

0941 BYKLE



Folke- og bustadteljing 1990

Bykle

**FOLKE- OG BUSTADTELJING
1990**

KOMMUNEHEFTE

0941 BYKLE

STATISTISK SENTRALBYRÅ
OSLO-KONGSVINGER 1991

ISBN 82-537-3261-9

EMNEGRUPPE
31 Folketellinger

ANDRE EMNEORD
Arbeidstid
Befolkning
Boliger
Grunnkretser
Husholdninger
Sysselsetting
Yrkesaktive

Forord

Hovudformålet med Folke- og bustadteljing 1990 er å gi eit bilete av befolkningen og levекåra i det norske samfunnet.

Eit anna viktig formål er å gi statistikk for mindre geografiske område som kommunar og delar av kommunar. For å dekkje dette formålet gir Statistisk sentralbyrå ut eit statistisk hefte for kvar kommune.

Når kommunehefta for alle kommunane i eit fylke er publiserte, vil det bli laga eit samandrag for fylket med tabellar som svarar til dei som finst i kommunehefta. Når alle kommunane i landet har fått hefta sine, vil det også bli laga eit samandrag for heile landet.

Innan utgangen av 1992 vil det vere etablert ein endeleg folketeljingsfil, og det blir utarbeidd eit hefte som dokumenterer folketeljingsprosjektet.

Resultata frå FoB90 vil i tillegg vere tilgjengelege i databasar i SSB, bl.a. Regionalstatistisk database. Det er vidare planar om ei spreing av folketeljingsdata i samband med publisering av annan statistikk frå SSB. Resultata vil ein også kunne få på maskinlesbar form. Brukarar som ønskjer meir omfattande bearbeiding av materialet vil få dette gjort i SSB mot å betale kostnadene.

Oslo/Kongsvinger, 11. desember 1991

Svein Longva

Jan Furseth

Innhald

	Side
Tabellregister	6
Figurdel	7
Tekstdel	
1. Formål	8
2. Opplegg og gjennomføring	8
2.1. Kva statistikken omfattar	8
2.2. Grunnlag for statistikken	8
2.3. Datainnsamling	8
3. Feilkjelder og uvisse resultat	8
4. Einingar, geografiske nivå og kjennemerke	9
4.1. Einingar	9
4.2. Geografiske nivå	10
4.3. Kjennemerke	11
4.3.1. Personkjennemerke	11
4.3.2. Bustadkjennemerke	14
4.3.3. Hushaldskjennemerke	15
5. Merknader til tabellane	16
Tabelldel	17
Vedlegg	
Kart over grunnkrinsar	
Kart over tettstader	
Personskjema	
Bustadskjema	

Standardteikn i tabellar

- Null
- 0,0 Mindre enn 0,5 av den brukte eininga

Tabellregister

	Side
1. Folkemengd ved folketeljingane 1875 - 1990, etter kommunegrensar pr. 3. november 1990	17
2. Folkemengd etter kjønn, ekteskapeleg status og alder. 3. november 1990	17
3. Hovudtal for utdanning. Personar 16-66 år etter yrkesaktivitet, arbeidstid i året, kjønn og utdanning. 3. november 1989 - 2. november 1990	18
4. Personar 16 år og over. Hovudtal for yrkesaktivitet i året 3. november 1989 - 2. november 1990 .	19
5. Hovudtal for yrkesaktive i året 3. november 1989 - 2. november 1990	20
6. Yrkesaktive 16 år og over, etter alder og næring/yrkesfelt. 3. november 1989 - 2. november 1990 .	21
7. Yrkesaktive 16 år og over, etter kjønn, arbeidstid i året og næring/yrkesfelt. 3. november 1989 - 2. november 1990	22
8. Hovudtal for yrkesaktive i veka 27. oktober - 2. november 1990, etter vanleg/avtala arbeidstid . . .	24
9. Yrkesaktive 16 år og over i veka 27. oktober - 2. november 1990, etter kjønn, vanleg/avtala arbeidstid og næring/yrkesfelt	25
10. Yrkesaktive 16 år og over med fast oppmøteplass på arbeid i veka 27. oktober - 2. november 1990, etter talet på arbeidsreiser, reisetid og yrkesfelt/oppmøteplass	26
11. Yrkesaktive 16 år og over med fast arbeidsreise i veka 27. oktober - 2. november 1990, etter reisemåte, oppmøteplass, talet på arbeidsreiser, reisetid og etter reisemåte, kjønn og alder	27
12. Bustader og busette. Hustype, talet på rom, kjøkken. 3. november 1990	28
13. Bustader, rom og busette, etter hustype. 3. november 1990	28
14. Bustader etter eigeform og areal. Rom og busette, etter eigeform. 3. november 1990	28
15. Bustader etter talet på rom og talet på busette. 3. november 1990	29
16. Bustader etter byggjeår for huset og hustype/eigeform/kjelde til oppvarming. Busette og rom, etter byggjeår for huset. 3. november 1990	29
17. Bustader og busette. Sanitærutstyr, storleik og tilgjenge. 3. november 1990	30
18. Bustader etter standardindikatorar. Busette etter alder og standardindikatorar. 3. november 1990 . .	31
19. Hushald, familiar og personar, etter hushaldstype. Hushald etter hushaldstype og talet på familiar i hushaldet/yrkesaktivitet i hushaldet/eigeform/talet på rom i bustaden og kjøkken. 3. november 1990	32
20. Hushald, familiar og personar, etter hushaldsstorleik/hushaldstype. Absolutte tal og prosent. 3. november 1990	33
21. Hushald etter hushaldstype og disponering av personbil/sortering av avfall. 3. november 1990	34
22. Familiar i privathushald etter familietype. Personar etter alder og familietype. 3. november 1990	34
23. Hovudtal for par og personar i par. 3. november 1990	35
24. Barn 0-17 år etter alder, familietype og mors/fars yrkesaktivitet i veka 27. oktober - 2. november 1990	35
25. Personar 67 år og over. Alder, talet på personar i hushaldet, hushaldstype og indikatorar for bustadstandard. 3. november 1990	36
26. Folkemengd etter alder, kjønn og type bustadstrøk/grunnkrins. 3. november 1990	37
27. Yrkesaktive 16 år og over i året, etter næring, kjønn og type bustadstrøk/grunnkrins. 3. november 1990	38
28. Privathushald. Utvalde kjenneteikn for bustadstandard, og disponering av personbil. Bustadstrøk/grunnkrins. 3. november 1990	39

Figur 1. Yrkesaktive 16 år og over, etter næring. Prosent. 1980 og 1990

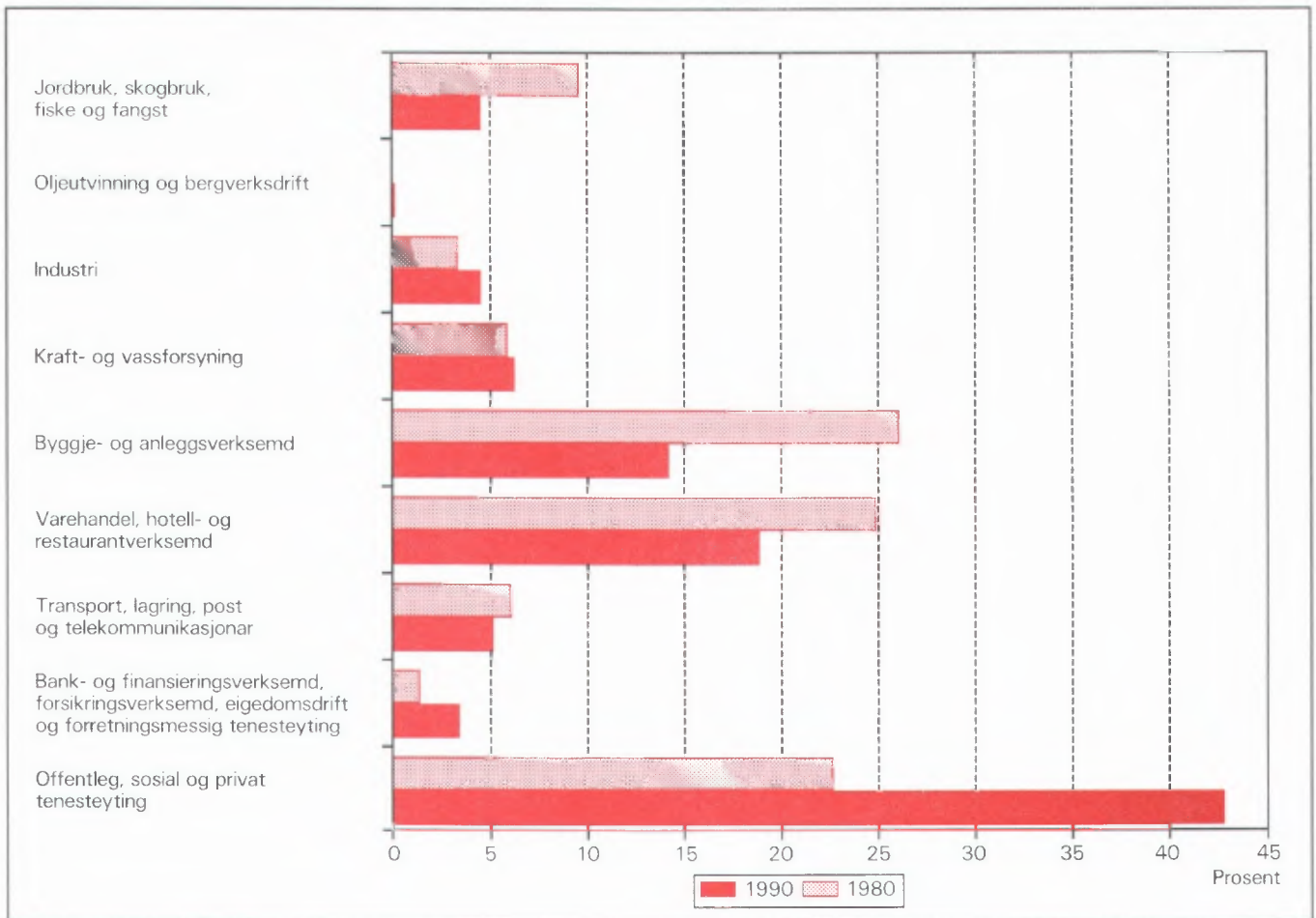

Figur 2. Hovudtal for bustadstandard og disponering av bil. Prosent. 1980 og 1990

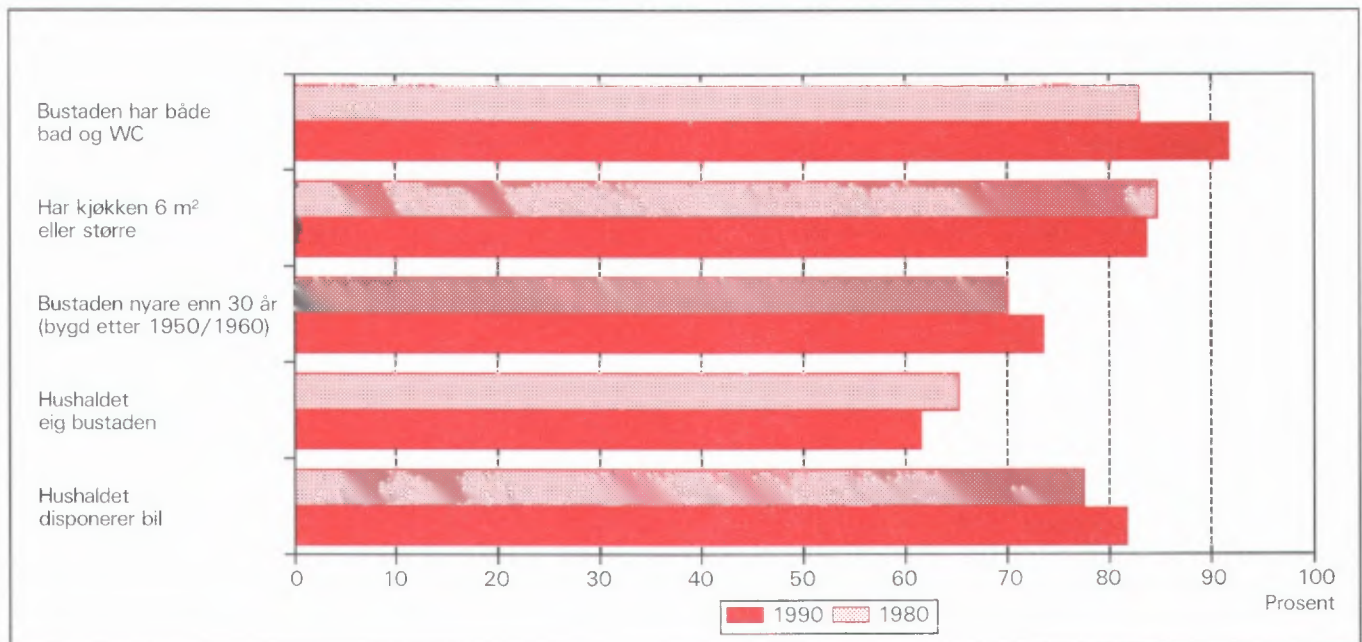

1. Formål

Hovudformålet med Folke- og bustadteljing 1990 (FoB90) er å gi eit bilete av befolkningen og levekåra i det norske samfunnet. Moderne folketeljingar legg stor vekt på å sjå opplysningar om bustader og butilhøve, sysselsetjing og yrke, utdannings- og inntektsforhold, arbeidsreiser mv. i samanheng.

Formålet med denne publikasjonen er å gi ei omtale av kvar kommune, og av område som er mindre enn ein kommune (delområde, krinsar, tettstader).

2. Opplegg og gjennomføring

2.1. Kva statistikken omfattar

FoB90 omfattar alle personar (også utanlandske statsborgarar) som var registrerte som busette i Noreg på teljingstidspunktet 3. november 1990, i samsvar med forskriftene om føring og ordning av folke- og bustadregistra.

Bustadteljinga har med alle privatbustader der minst éin person var registrert som busett 3. november 1990.

Teljinga omfattar *ikkje* bustader der det ikkje budde folk eller der det budde nokon berre mellombels (t.d. ugifte personar som oppheldt seg utanom foreldrehelmen på grunn av skolegang). Det er heller ikkje henta inn opplysningar om bustaden for dei som oppheldt seg i aldersheimar, pleieheimar, barneheimar og andre fellesinstitusjonar og får stell og tilsyn der.

Eininga *hus* er ikkje med i teljinga, men det blir gitt nokre opplysningar om det huset som bustaden ligg i.

2.2. Grunnlag for statistikken

I kommunar med færre enn 6 000 innbyggjarar fekk alle personar som var fødte i 1974 eller tidlegare, eit personskjema. Den eldste i kvar familie fekk i tillegg eit bustadskjema.

Svara på spørsmåla på desse utgjer dei fleste opplysningane i folke- og bustadteljinga. Dei andre oppgåvene kjem frå ulike statistiske og administrative register. Dei viktigaste registerkjennemerka er kjønn, alder og andre demografiske kjennemerke og utdanning.

I kommunar med 6 000 eller fleire innbyggjarar er det henta inn opplysningar på skjema berre frå eit utval av befolkningen 16 år og over. Teljingsopplegget i utvalskommunane blir omtala i hefta for dei respektive kommunane, og i det informasjonsheftet som er nemnt.

Det er laga eit eige informasjonshefte som m.a. gjer greie for bakgrunn, metode, fagleg innhald og opplegg for bearbeiding av teljinga. Heftet kan ein få ved å vende seg til SSB, Folketeljingskontoret.

2.3. Datainnsamling

Folketeljingsskjema blei sende i posten direkte til kvar einskild oppgåvegivar. Namn og adresse frå Det sentrale personregister (DSP) blei førde på i førehand.

Alle oppgåvegivarane fekk eit personskjema med rettleiing. I tillegg fekk den eldste i kvar familie eit bustadskjema og ein svarkonvolutt.

Utfylte skjema frå alle oppgåvegivarane i leilegheita/bustaden blei sende samla tilbake i svarkonvolutten. Der det budde fleire familiar i same bustad, blei det berre brukt éin svarkonvolutt og berre eitt bustadskjema blei utfyllt. Innsamlingsmetoden gav derfor grunnlag for å gruppere personar til hushald (sjå nedanfor).

Personar som ikkje hadde sendt inn folketeljingskjema til rett tid, fekk tilsendt inntil to adresserte puringar.

3. Feilkjelder og uvisse resultat

Ved gjennomføring og bearbeiding av ei statistisk undersøking vil det alltid kunne oppstå feil som kan gi utslag i resultatata.

Dei fleste feila oppstår vanlegvis under oppgåveinnhentinga og kjem av urette svar eller mangelfullt utfylte skjema. Ved bearbeiding kan det oppstå feil når opplysningane blir koda, i vårt tilfelle spesielt opplysningane om næring og yrke.

SSB har ikkje kontakta oppgåvegivarane dersom det vart funne feil eller manglar ved utfyllinga. Materialet har likevel gjennomgått omfattande maskinelle kontroll- og opprettingsrutinar. For kjennemerke med uoppgått svar er det rekna ut eit mest mogleg sannsynleg svar på grunnlag av dei andre opplysningane personen har gitt og ut frå svara frå andre oppgåvegivarar.

Kontroll- og opprettingsrutinane vil bli nærare omtala i publikasjonen som dokumenterer FoB90-prosjektet. Publikasjonen vil bli gitt ut sist i 1992.

SSB gjennomfører ei kvalitetsundersøking i samband med folketeljinga. Undersøkinga tek sikte på å kontrollere kvaliteten av hushaldssamansetjinga i folketeljinga. Vidare skal ein vurdere eventuelle konsekvensar for statistikken av å nytte regelverket i folkeregisterlova som grunnlag for geografisk plassering av befolkningen. Ein ventar at resultatata vil liggje føre i 1992.

4. Einingar, geografiske nivå og kjennemerke

Når ikkje anna er nemnt, gjeld opplysningane situasjonen 3. november 1990.

4.1. Einingar

Person

Teljinga omfattar alle personar som etter folkeregistret er registrert som busett i Noreg på teljingsdagen 3. november 1990. Kven som skal reknast som busett og kvar dei skal ha adressa si, går fram av forskriftene om føring og ordning av folkeregistra.

Busette

Med busette meiner vi personar busette i privathushald. Talet på *busette i alt* vil derfor vere mindre enn talet på *personar i alt* i kommunen (folkemengd).

Barn

I tabellane 19-21 og 23-24 omfattar omgrepet *Barn* ugifte heimebuande barn under 18 år som er registrerte busette i familien til minst ein av foreldra eller andre føresette. Eldre barn som bur i heimen, er ikkje rekna som barn etter denne definisjonen.

Par (ektepar og sambuarpar)

Som *Par* blir rekna gifte par og sambuarpar.

Gifte par er ektepar som er registrerte busette i same privatbustad, aldersheim, pleieheim e.l.

Sambuarpar er personar som lever saman i ekteskapsliknande forhold utan å ha inngått formelt ekteskap.

Begge personane i eit par må vere registrerte som busette på same adressa.

Familie

Som familie reknar vi:

- ektepar og eventuelle ugifte heimebuande barn utan omsyn til alderen på barnet
- mor/far med ugifte heimebuande barn utan omsyn til alderen på barnet
- kvar enkelt person som ikkje høyrer med i gruppene over (einsleg)

Eit familienummer er eitt av kjennemerka for kvar person i Det sentrale personregister. Grupperinga til familie i teljinga er gjort med utgangspunkt i dette familienummeret.

Alle i ein familie i teljinga må vere registrerte busette på same adressa (same kommune og poststad), og dei kan berre inngå i eitt hushald. Personar, t.d. ektefellar, som etter denne regelen er plasserte på kvar sin stad, er ikkje grupperte til same familie i teljinga, sjølv om dei har likt familienummer i Det sentrale personregister.

Barn som har gått ut av familien fordi dei har fått egne barn, har meldt flytting og/eller inngått ekteskap, blir aldri rekna til foreldra sin familie på eit seinare tidspunkt. Når t.d. eit ektepar bur saman med eit skilt barn, utgjer ektefellane og barnet kvar sin familie.

Ein familie kan aldri bestå av meir enn to generasjonar.

Ugifte sysken som bur saman i ein bustad der ingen av foreldra er busette, blir rekna som kvar sin éinpersonfamilie.

Personar med ukjend bustad eller familienummer blir rekna som einslege (éinpersonfamiliar).

I eit sambuarpar utgjer kvar sambuar sin eigen familie saman med egne barn. Felles barn er med i familien til éin av foreldra.

Hushald

Til same hushald er rekna personar som er registrerte busette i same bustad. Slike hushald blir kalla *bustadhushald*. Eit hushald kan vere samansett av ein eller fleire familiar. Grupperinga av personar til bustadhushald er hovudsakleg gjort ut frå innsendingsmåten (felles retur) og opplysningar gitt i teljingsskjemaet. Sjølv om Det sentrale personregister ikkje gir oversikt over kven som bur saman i kvar einskild bustad, er adresseopplysningane i registeret nytta som eit supplement i arbeidet med å konstruere hushaldet.

I teljinga blir det skilt mellom privat- og felleshushald.

Grappa *Privathushald* omfattar personar som er registrerte som busette i same privatbustad. Sidan alle opplysningane om hushald i teljinga er knytt til denne typen, er talet på hushald i alt derfor lik talet på privathushald.

Til *Felleshushald* er rekna slike som er registrerte busette i aldersheimar, pleieheimar, barneheimar o.l., og som får stell og tilsyn der. Tilsette som er busette i/ved felleshushaldet, er alltid rekna som busette i privathushald. Det same gjeld militært personell som er registrerte busette i forlegningen.

Folketeljinga gir ikkje statistikk over felleshushald. Det er hovudsakleg fordi personar som oppheld seg på institusjon, men som er registrerte busette i heimen, tilhører privathushaldet dei er registrerte i. Ein statistikk på dette grunnlaget ville derfor gi eit misvisande bilete.

Bustad (leilegheit)

Ein bustad er eitt eller fleire rom som er bygde eller ombygde til heilårs privatbustad for ein eller fleire personar. Det må vere tilgjenge til rommet/romma utan at ein må gå gjennom ein annan bustad. For å gjere det enkelt blir det i tabellane brukt nemninga bustad i staden for privatbustad.

Ein bustad er t.d. rekkjehusleilegheit, leilegheit i tomannsbustad, leilegheit i leigegard, blokkleilegheit og hybelleilegheit. Einebustad er også leilegheit.

Ein hybel i privathus er ein bustad dersom han har eigen inngang. I hybelhus er kvar hybel rekna som eigen bustad, også der rom som t.d. kjøkken og bad er felles. Leilegheiter og hyblar som blir disponerte av privathushald i sjukehus, institusjonar, militærforlegningar o.l., er alltid rekna som eigen bustad.

I somme tilfelle kan ein bustad omfatte meir enn ei leilegheit. Det gjeld når personar i same familie (t.d. ugifte barn) bur i eiga leilegheit (t.d. hybelleilegheit) på same adressa som resten av familien. I slike tilfelle omfattar bustaden alle leilegheitene som familiemedlemmane brukar.

Fordi omgrepet bustadhushald blir brukt, blir talet på bustader det same som talet på privathushald i teljinga.

Det er ikkje innhenta oppgåver for bustader der ingen er registrert busett (sjå avsnitt 2.1).

Hus er ikkje eiga eining i teljinga, men bustadkjennermerka omfattar nokre opplysningar om huset som bustaden ligg i.

4.2. Geografiske nivå

Grunnkrins, delområde

Grunnkrinsane er utforma slik at dei skal vere stabile over ein rimeleg tidsperiode. Ein grunnkrins er eit samanhengande geografisk område, og har mest mogleg einsarta natur, næringsgrunnlag, kommunikasjonsforhold og busetnad. Folkemengd og areal bør ikkje variere for sterkt. Visse variasjonar i befolkningsgrunnlaget finst likevel - ein krins i spreittbygde strøk kan ha under 100 innbyggjarar, medan dei tettast utbygde byområda kan ha over 1 000.

Fordi krinsen skal vere stabil, er han ikkje knytta opp til tettstadsavgrensinga. Ein krins kan derfor innehalde både tett og spreitt busetnad.

Det er ikkje stilt krav om at grunnkrinsgrensene skal falle saman med grensene for kyrkjelokn, skole- eller valkrinsar.

Landet er delt inn i om lag 13 600 grunnkrinsar.

Grunnkrinsane er grupperte saman til *delområde* (bydelar/bygdelag). I eit delområde er det vanlegvis 1 000 - 3 000 personar i spreittbygde strøk og 3 000 - 5 000 i tettbygde. I alt er det om lag 1 550 delområde i landet.

Alle adressene i landet er gitt kodar for grunnkrins og delområde. Kodane er ein del av datagrunnlaget i Det sentrale personregister. GrunnkrinsinnDELINGA i FoB90 kan samanliknast med FoB80. I visse tilfelle (ved krinsDELINGAR i perioden) må samanlikninga skje med utgangspunkt i grupper av 1990-krinsar.

Kart over grunnkrinsar og delområde er med som vedlegg til heftet.

Kommune

Vi går ut i frå at kvar einskild person i teljinga har bustaden sin i den kommunen og den bustaden der vedkommande var registrert som busett i Folkeregistret 3. november 1990.

Hovudregelen er at ein person skal registrerast som busett der han eller ho tar døgnkvila si. Dei viktigaste unntaka frå denne hovudregelen gjeld:

- Ugifte personar som pga. studier, skolegang eller verneplikts-/sivilteneste oppheld seg utanom foreldra/forsørgjaren sin bustad. Dei skal vere registrerte i foreldra/forsørgjaren sin bustad.
- Gifte personar som det meste av tida må bu borte frå heimen pga. arbeid, studier, verneplikts-/sivilteneste (t.d. yrkesaktive som er vekependlarar). Dei skal vere registrerte i ektefellen sin felles bustad.
- Personar som er innlagde på sjukehus eller sette inn i fengsel, arbeidsanstalt e.l. Dei skal vere registrerte der dei var busette før dei blei innlagde/innsette.

Personar som ikkje kan knytast til ein bestemt bustad, blir rekna til gruppa *Utan fast opphaldsstad*. Dei er rekna med i den kommunen der dei sist hadde fast bustad.

Det er ikkje innhenta opplysningar om mellombels bustad. Folketeljninga gir derfor ikkje oppgåver over den eksisterande befolkningen.

Tettstad

For at ei hussamling skal reknast som tettstad, må det bu minst 200 personar der, og avstanden mellom husa må normalt ikkje overstige 50 meter. Det er tillate med avvik etter skjøn for område som ikkje skal eller kan bli busette. Dette kan t.d. vere parkar, idrettsanlegg, industriområde, eller naturlege hindringar som elvar eller dyrkbare område. Hussamlingane som naturleg høyrer med til tettstaden, blir tekne med i ein avstand på 400 meter frå tettstadkjernen.

Tettstadsavgrensinga er uavhengig av grunnkrinsinndelinga, og kan også gå på tvers av kommuneinndelinga.

Kart over tettstadene i kommunen er med som vedlegg til heftet.

Tal for kvar einskild tettstad er gitt i tabellane 26-28, under *Tettbygde strøk*.

4.3. Kjennemerke

4.3.1. Personkjennemerke

Alder

I fordelinga etter alder er kvar person gruppert etter alder pr. 31. desember 1990. (Alder = 1990 minus fødselsår.)

Arbeidsreiser - generelt

Arbeidsreiseopplysningane omfattar oppmøteplass, talet på arbeidsreiser, reisetid og reisemåte (sjå dette). Kjennemerka gjeld personar 16 år og over som *utførte* inntektsgivande arbeid i teljingsveka frå 27. oktober til 2. november 1990 og som hadde ein *fast* oppmøteplass. Arbeidsreiseopplysningane gjeld reisa frå heimstaden (registrert bustad) til arbeidsstaden.

Det blei lagt spesiell vekt på utforminga av arbeidsreisespørsmåla. Både i spørsmålsteksten og rettleiinga blei det forklart at *heimstaden* er den bustadadressa som vedkommande var registrert som busett på i Folkeregisteret 3. november 1990.

Arbeidsreiser - talet på

Talet på arbeidsreiser er dei gongene oppgåvegivaren reiste *frå* heimstaden *til* arbeidsstaden (éin veg) i teljingsveka. Med *Heimstad* meiner vi alltid den bustadadressa som vedkommande er registrert busett på. For personar som budde mellombels på t.d. hybel eller brakke denne veka, er reisa mellom hybelen/brakka og arbeidsstad ikkje teken med. Personar som arbeidde i heimen (t.d. bønder) er grupperte til *reiste ikkje*. Det same gjeld personar som ikkje var på heimstaden i teljingsveka.

Arbeidstid

Teljninga har opplysningar om arbeidstid både i året (12-månadersperioden), og i teljingsveka frå 27. oktober til 2. november 1990. For veka er det dessutan eit skilje mellom vanleg/avtala og faktisk arbeidstid.

Arbeidstid i året

I FoB90 er årleg arbeidstid det samla talet på heile månader som vedkommande hadde arbeid, heiltid og/eller deltid, i alle arbeidsforhold. Som heiltid er rekna samla arbeidstid på 30 timar eller meir i veka, noe som svarar til 120 timar eller meir over ein 4-vekersperiode. Fråvære er ikkje trekt frå. Summen av månader med heiltids- og deltidsarbeid kan høgst vere 12.

Arbeidstid i veka (vanleg/avtala)

Den avtala arbeidstida i veka er gitt i timeverk og viser det timetalet den yrkesaktive har avtale om. For yrkesaktive som ikkje hadde inngått avtale om ei bestemt arbeidstid, gjeld oppgåva den gjennomsnittlege arbeidstida. Det same gjeld for personar med

varierende arbeidstid eller for dei som har skiftarbeid kombinert med friperiodar. Faste førebuingar ut over ordinær arbeidstid er inkludert (lærarar). Arbeidstid i fleire arbeidsforhold skulle summerast. Betalt fråvære er ikkje trekt frå, medan tilfeldig meirarbeid (sesongvariasjonar, overtid) derimot ikkje er lagt til.

Arbeidstid i veka (utført)

Faktisk utført arbeidstid er oppgitt i timeverk. Overtid og anna ekstraarbeid er rekna med, men omgrepet omfattar ikkje fråvære på grunn av sjukdom, ferie, permisjon med lønn o.l. Personar som ikkje var på arbeid i teljingsveka, t.d. på grunn av skift- eller turnusfridagar, utførte ikkje inntektsgivande arbeid denne veka.

Bustad

Sjå *Kommune* i avsnitt 4.2.

Bustadstrøk (tettbygd - spreittbygd)

Sjå *Tettstad* i avsnitt 4.2.

Ekteskapeleg status

Det er brukt fire hovudgrupperingar etter ekteskapeleg status, nemleg ugifte, gifte, enkjer/enkjemenn og separerte/skilde. Ekteskapeleg status omtalar den formelle situasjonen, ikkje faktiske samlivsforhold (sambuarar).

Familietype

Under omtalen av eininga *familie* (avsnitt 4.1 ovanfor) er det gjort greie for kven som skal reknast til same familie. På grunnlag av kva for personar som inngår i familien og kva for ekteskapeleg status dei har, blir familiane inndelte i typar, slik:

Einsleg	einpersonfamilie.
Ektepar utan barn	familien inneheld eit ektepar, men ingen ugifte, heimebuande barn.
Ektepar med barn	familien inneheld eit ektepar, og paret sine ugifte, heimebuande barn utan omsyn til alder.
Mor/far med barn	familien inneheld mor eller far og deira ugifte, heimebuande barn utan omsyn til alderen på barnet/barna.

Familietyper baserer seg på den formelle ekteskapelege statusen til personane i familien. I eit sambuarpar utgjer kvar einskild sambuar derfor sin eigen familie.

Heiltid/deltid

Ein person kjem i gruppa heiltidsarbeid når summen av avtala/vanleg arbeidstid i alle arbeidsforhold er 30 timar eller meir i veka (120 timar eller meir over ein 4-vekersperiode).

Næring

Yrkesaktive personar 16 år og over er grupperte etter næring ut frå opplysningar om 12-månadersperioden. Kjennemerket er knytta til det arbeidsforholdet som hadde vara lengst. Det er ikkje innhenta særskilte oppgåver om næring for teljingsveka frå 27. oktober til 2. november.

Næringsgrupperinga er gjord etter 1983-utgåva av Standard for næringsgruppering (Standardar for norsk statistikk 2). Standarden er eit fem-sifra pyramidisk system der kvart siffer viser eit grupperingsnivå.

FoB80 blei gruppert etter den førre utgåva av næringsstandarden (utgitt i 1978). Dei viktigaste endringane frå denne utgåva finn vi under Detaljhandel. Standardendringane har ingenting å seie for jamføringane med siste teljing for næring på 1-siffernivå.

Næringsgrupperinga kan etter mindre modifikasjonar på tabellnivå samanliknast med International Standard Industrial Classification of all Economic Activities (ISIC) frå 1968.

FN vedtok ein ny versjon av ISIC i 1989. Den nye versjonen vil etter kvart bli innarbeidd i næringsstandarden i dei fleste landa i Europa. Når den nye standarden blir innført i Noreg, vil folketeljingsmaterialet få næringskodar etter ISIC -89 i tillegg til dei noverande.

Oppmøteplass på arbeid

Oppmøteplassen er den staden der oppgåvegivaren møtte fram då arbeidsdagen tok til. Grupperingskriterium er kommune. Personar som møtte på ulike stader, var til sjøs e.l. har ikkje fast oppmøteplass.

Reisemåte til arbeidet

Reisemåten gjeld dei transportmidla vedkommande til vanleg brukte på arbeidsreisa (éin veg).

Reisetid til arbeidet

Reisetida er den tida det tek å kome *frå* heimstaden (registrert bustadadresse) *til* arbeidsstaden (éin veg). I reisetida er gongtid og ventetid under reisa rekna med. Det same gjeld faste gjeremål, t.d. å bringe barn

til barnehage. Tilfeldige gjeremål og forseiningar blir ikkje rekna med.

For pendlarar som budde mellombels utanom heimen (hybelen, brakka) blir reisetida rekna frå heimstaden og fram til arbeidsstaden.

Spreittbygd/tettbygd strøk

Sjå *Tettstad* i avsnitt 4.2.

Utdanning

Utdanningsopplysningane i publikasjonen er henta frå datafil over høgste utdanning blant befolkningen pr. 1. oktober 1989, såkalla omkoda utgåve (grupperinga av grunnleggjande fagutdanning - også den som blei fullført før skoleåret 1972/73 - byggjer på 9-årig grunnskole og er plassert på klassetrinn 10, nivå 3). Folketeljingsmaterialet vil bli oppdatert med utdanningsopplysningar pr. 1. oktober 1990 så snart denne årgangen ligg føre.

Opplysningane om utdanning fullført i utlandet etter 1. november 1980 er mangelfulle i data-materialet. Dette gjeld spesielt for dei som er fødte utomlands. SSB gjennomfører derfor ei eiga undersøking i 1991 om utdanning blant innvandrarene. Resultata frå undersøkinga er ikkje med i denne publikasjonen, men vil seinare gå inn i teljingsmaterialet.

Frå og med 1987 blir det i all utdanningsstatistikk frå SSB brukt seks-sifra utdanningskodar, etter Standard for utdanningsgruppering - Revidert 1989 (Standardar for norsk statistikk 7). Standarden er bygd opp som eit pyramidisk klassifikasjonssystem. Utdanninga er først ordna i grove grupper etter (samla) tid ved normal studieprogresjon. Gruppene blir kalla *utdanningsnivå*. Innanfor kvart nivå er utdanningane delte opp etter *fagfelt* og *faggrupper*. Ein del utdanningar som tidlegare var plasserte på for lågt nivå, har skifta nivå ved overgangen til revidert standard. Dei største gruppene er ingeniør- og helsefagutdanningar.

Resultata frå utdanningsstatistikken blir no presenterte etter omkoda utdanningskode (sjå ovanfor), medan folketeljinga i 1980 er basert på ein versjon av den gamle standarden som ikkje er omkoda. Derfor kan ikkje resultata frå dei to teljingane samanliknast. SSB kan lage statistikk som kan samanliknast på *grovt* nivå (grupper av utdanningsnivå) ved å dele inn FoB80 etter ny standard og kode om all grunnleggjande fagutdanning til 9 år. Slik statistikk må utførast som betalt oppdrag.

Yrke

Yrkesaktive personar 16 år og over er grupperte etter yrke ut frå opplysningar om 12-månadersperioden. Kjennemerket er knytt til det arbeidsforholdet som tok lengst tid. Det er ikkje innhenta særskilte oppgaver om yrke for teljingsveka frå 27. oktober til 2. november.

Grunnlaget for yrkesgrupperinga er Standard for yrkesgruppering i offentlig norsk statistikk (utgitt av Arbeidsdirektoratet i 1965). Standarden blir ofte omtala som NYK (Nordisk yrkesklassifisering). Til folketeljinga i 1980 blei standarden ajourført av SSB ved at nye yrkestitlar blei plasserte inn på riktig stad i systemet, ein del yrkesgrupper blei slått saman og andre blei splitta i fleire grupper. Etter 1980 har SSB halde fram med ajourføring med nye yrkesnemningar.

Yrke i folketeljinga er koda med tre av dei i alt fem sifra som standarden har.

Yrke er koda på same måten og etter same standarden både i FoB80 og FoB90, slik at det er mogleg å samanlikne yrkesstatistikken mellom dei to teljingane.

NYK og dermed teljinga kan berre til ein viss grad samanliknast med den nyaste (1988) utgåva av International Standard Classification of Occupations (ISCO). Derimot er det godt samsvar med førre ISCO (1958, revidert i 1968). Det er denne versjonen som pr. 1990 blir brukt i dei fleste europeiske landa.

Yrkesaktivitet

I FoB90 er det innhenta oppgaver om yrkesaktiviteten både for dei siste 12 månadene (3. november 1989 til 2. november 1990) og for den siste veka før teljings-tidspunktet (27. oktober - 2. november 1990).

Som yrkesaktive blir rekna personar 16 år og over som *hadde* inntektsgivande arbeid i minst 100 timar i 12-månadersperioden. Inntektsgivande arbeid er alt arbeid som blir utført mot betaling i form av lønn, inntekt av eiga verksemd, provisjon, honorar o.l. Deltidsarbeid, vikararbeid, barnepass, feriejobbar o.l. er også med. Det same gjeld sjukefråvære, ferie, permisjon med lønn o.l. Ved folketeljinga i 1980 skulle slikt fråvære ikkje reknast med. Arbeid som familiemedlemmer utan fast lønn i familiebedrift (t.d. butikk, gardsbruk) og verneplikts-/sivilteneste blir også rekna som yrkesaktivitet.

Dei som var yrkesaktive i 12-månadersperioden svarte også på om dei *hadde* inntektsgivande arbeid som varte minst 1 time i veka 27. oktober til 2. november 1990. Ved folketeljinga i 1980 måtte ein

ha utført arbeid som vara minst ein time for å bli rekna som yrkesaktiv i veka. Teljingane i 1980 og 1990 kan samanliknast fordi FoB90 også kan fordele dei yrkesaktive etter utført arbeidstid i veka.

Yrkesstatus

Yrkesaktive personar 16 år og over er grupperte etter yrkesstatus ut frå arbeidsforholdet dei oppgav for 12-månadersperioden. Det er ikkje innhenta særskilte oppgaver om yrkesstatus for teljingsuka frå 27. oktober til 2. november.

Personar (også medeigarar) som arbeidde i firma organiserte som aksjeselskap, andelslag eller andre selskapsformer med avgrensa ansvar, er alltid rekna som tilsette.

Ein person er rekna som sjølvstendig dersom vedkommande dreiv verksemd aleine for eiga rekning eller saman med andre med uavgrensa ansvar (t.d. i ansvarleg selskap).

Gruppa *Familiemedlem utan fast lønn i familiebedrift* omfattar personar som arbeidde i familieverksemd utan fast lønn, og som verken var eigar eller medeigar i verksemda. Eit familiemedlem utan fast lønn kan likevel ha lønn for arbeidet i form av kost og losji, del av overskott e.l.

Der ektefellar arbeidde i felles verksemd (t.d. gardsbruk) som ikkje var organisert som aksjeselskap e.l., er den eine ektefellen rekna som sjølvstendig og den andre som familiemedlem utan fast lønn, med mindre begge ektefellane var registrerte som eigarar av verksemda.

4.3.2. Bustadkjennemerke

Bustadkjennemerka gjeld berre for privatbustader og personar i privathushald.

Areal

Arealet av bustaden er det samla arealet av rom på 6 m² eller meir som blir brukte til bustadformål. I tillegg er også entré, gangar, trapperom, vaskerom o.l. med i arealet.

Busette pr. bustad

Busette pr. bustad er lik talet på busette i privatbustader dividert med talet på bustader i alt.

Byggjeår

Byggjeåret er det året da minst halvparten av bu-

stadene i huset var ferdig til innflytting. For hus som er ombygde, er det opprinnelege byggjeåret oppgitt.

Eige-/leigeform

Som *eigarar* er også rekna personar som har burett ved å eige ein aksje eller ein part.

Som *leige for eit avgrensa tidsrom* er rekna leigeavtaler som går til ein bestemt dato, også framleige. Bustader stilte til disposisjon gjennom arbeidsforhold for ein avgrensa tidsperiode er derimot rekna med blant *tenestebustader*.

Leige av bustaden på *Andre vilkår* gjeld t.d. ved leigekontrakt med heimel i husleigelova, munnleg leigeavtale eller kåravtale. Obligasjonsleilegheiter og trygdeleilegheiter er også tekne med her.

Etasjeplassering

Etasjeplasseringa viser i kva for ein etasje bustaden har rom til bustadformål. For bustader som går over fleire plan, er alle etasjane oppgitt.

Hustype

Ein *einebustad* ligg fritt med minst ein halv meter til andre hus. Han kan også innehalde ei hybelleilegheit, og eitt eller fleire rom kan vere i bruk som hybel.

Våningshus knytt til gardsdrift omfattar alle typar bustadhus på gardsbruket.

Eit *hus i kjede* (også *einebustad i kjede*) er bunde saman med eit anna hus ved bu, garasje/carport, svalgang e.l.

I eit *terrassehus* er leilegheitene bygde saman i ei skråning der fleire av leilegheitene har terrasse på heile eller delar av taket til leilegheita under.

Terrasseblokk er rekna som blokk og ikkje som terrassehus.

Anna bustadbygg med mindre enn tre etasjar omfattar til dømes firemannsbustad, *einebustad* med mindre enn ein halv meter mellom husa o.l.

Leilegheita ligg i eit *forretningsbygg* eller i eit *bygg for felleshushald* dersom mindre enn halvparten av golvarealet i huset blir brukt til privatbustad.

I nokre tabellar er hus i kjede, terrassehus og anna bustadbygg med mindre enn tre etasjar slått saman og kalla *småhus*.

Kjøkkenet

Kjøkkenet er den delen av bustaden der det er installert utstyr til matlaginga. Kjøkkenet kan vere eit eige rom, men treng ikkje å vere det (opne løysingar).

Dersom fleire bustader har felles kjøkken, t.d. hyblar i eit hybelbygg, er alle bustadene rekna å vere utan kjøkken.

I storleiken på kjøkkenet er også golvplassen til benker og skap rekna med.

Kjelde til oppvarming

I FoB90 er alle kjelder til oppvarming i bustaden tekne med, medan det ved siste teljing berre var den viktigaste som blei registrert.

Plan i bustaden

Bustaden seier vi ligg på eitt plan dersom kjøkken, bad/dusj, wc og minst eitt bustadrom er i same etasje utan trapper mellom.

Tilgjenge

Som eit mål for korleis ein kan ta seg fram til bustaden, er det nytta ei inndeling etter plan i bustaden, etasjeplassering i bustaden og om huset har heis.

Rom - talet på

I talet på rom er med bustadrom på 6 m² eller meir som kan nyttast året rundt. Kjøkken, bad, wc, vaske-rom, gang o.l. er ikkje med, og heller ikkje rom som berre blir nytta til næringsverksemd.

Rom pr. bustad

er summen av alle rom dividert med talet på bustader. I FoB90 er det ikkje innhenta spesifiserte oppgåver over talet på rom i bustader med ni eller fleire rom. I oppgåvene for *rom i alt* er tala på rom i bustaden med ni eller fleire rom derfor rekna ut frå eit gjennomsnittstal. Data frå Buforholdsundersøkinga 1988 er brukt som berekningsgrunnlag.

4.3.3. Hushaldskjennemerke

Hushaldskjennemerka gjeld for privathushald og personar registrerte som busette i privathushald.

Avfallssortering (kjeldesortering)

Oppgåvene over avfallssorteringa viser eit utval avfallstypar som blir sorterte ut frå hushaldsavfallet og leverte/henta etter at dei er sorterte ut. Kwart hushald kunne krysse av for fleire typar utsortert avfall. Nokre hushald sorterer fleire typar avfall. Derfor blir summen av hushald etter avfallstype større enn talet på hushald som sorterer avfall i alt.

Bil - talet på bilar i hushaldet

Med å disponere bil meiner ein å eige/leige bil eller å ha høve til å bruke firmabil privat. Stasjonsvogn, kombinert bil eller varebil som blir brukt til privatkjøring, er også rekna med i talet på bilar.

Familiar - talet på familiar i hushaldet

Sjå *Familie* i avsnitt 4.1 og *Familietype* i avsnitt 4.3.

Hushaldstype (talet på barn i hushaldet)

I tabellane er hushalda delte inn i einperson- og fleirpersonhushald. Fleirpersonhushald er vidare delte inn i hushald med og utan barn.

Eininga *Barn* omfattar ugifte heimebuande barn under 18 år som er registrerte busette i familien til minst ein av foreldra eller andre føresette. Eldre barn som bur i heimen, er ikkje rekna inn i talet på barn i hushaldet. Hushald der alle dei heimebuande barna er 18 år eller eldre, blir derfor rekna til gruppa fleirpersonhushald utan barn.

Privat-/felleshushald

Gruppa *Privathushald* omfattar alle personar som er registrerte som busette i same privatbustad.

Personar som er registrerte som busette i aldersheimar, pleieheimar, barneheimar o.l. og som får stell og tilsyn der, høyrer til *Felleshushald*. Det er ikkje innhenta hushalds- og bustadopplysningar for desse hushalda.

5. Merknader til tabellane

Tabell 1

Tabell 1 gir samanliknbare tal tilbake til 1875 etter kommuneinndelinga i 1990.

I 1902 blei Valle herad delt i to herad - Valle og Bykle.

Vernepliktige - konsekvensar for sysselsetjingstala

Oppgaver over dei vernepliktige og sivilt tenestepiktige er innhenta gjennom Forsvarets overkommando og Siviltenesteadministrasjonen. På grunn av rapporteringsrutinene har ikkje alle oppgåvene kome inn når kommunehefta blir publiserte.

Manglande oppgaver om verneplikts-/sivilteneste kan påvirke sysselsetjingstala for kommunen. For kommunen under eitt vil utslaga bli særsmå. Avviket vil bli størst for gruppa Menn 16 - 24 år.

Etter oppgåvene gitt i skjemaet, kan personane dette gjeld t.d. få for få arbeidsmånader i året, dei kan bli tildelte feil hovudnæring og -yrke, eller dei kan bli feilaktig grupperte som ikkje yrkesaktive.

Dei fullstendige oppgåvene om verneplikts- og sivilteneste vil bli innarbeidde i det endelege folketeljingsmaterialet.

Tabell 1. Folkemengd ved folketeljningane 1875-1990, etter kommunegrensar pr. 3. november 1990

År	Folke- mengd	År	Folke- mengd	År	Folke- mengd	År	Folke- mengd
1875 ...	522	1920 ...	561	1960 ...	563	1980 ...	701
1900 ...	476	1946 ...	703	1970 ...	464	1990 ...	757

K j e l d e: Folketeljningar, materiale i SSB og Norsk samfunnsvitenskapelig datatjeneste (NSD).

Tabell 2. Folkemengd etter kjønn, ekteskapeleg status og alder. 3. november 1990

Alder	I alt	Menn					Kvinner				
		I alt	Ugifte	Gifte	Enkje- menn	Separer- te og skilde	I alt	Ugifte	Gifte	Enkjer	Separer- te og skilde
I alt	757	383	209	148	9	17	374	178	148	36	12
0 - 4	49	26	26	-	-	-	23	23	-	-	-
5 - 9	67	33	33	-	-	-	34	34	-	-	-
10 - 14	51	24	24	-	-	-	27	27	-	-	-
15 - 19	51	27	27	-	-	-	24	24	-	-	-
20 - 24	60	26	26	-	-	-	34	29	5	-	-
25 - 29	56	28	16	10	-	2	28	13	13	-	2
30 - 34	66	34	15	18	-	1	32	7	23	-	2
35 - 39	58	27	5	20	-	2	31	-	28	-	3
40 - 44	66	42	6	34	-	2	24	-	19	2	3
45 - 49	32	16	3	10	-	3	16	1	14	1	-
50 - 54	30	15	3	10	1	1	15	3	12	-	-
55 - 59	25	15	3	8	-	4	10	2	6	1	1
60 - 64	20	10	-	9	-	1	10	3	5	2	-
65 - 69	21	7	4	3	-	-	14	2	6	5	1
70 - 74	40	19	7	11	1	-	21	4	10	7	-
75 - 79	40	24	6	13	4	1	16	3	6	7	-
80 - 84	14	8	5	-	3	-	6	1	-	5	-
85 - 89	9	2	-	2	-	-	7	1	1	5	-
90 -	2	-	-	-	-	-	2	1	-	1	-
0 - 6	76	39	39	-	-	-	37	37	-	-	-
7 - 12	68	34	34	-	-	-	34	34	-	-	-
13 - 15	31	14	14	-	-	-	17	17	-	-	-
16 - 19	43	23	23	-	-	-	20	20	-	-	-
20 - 44	306	157	68	82	-	7	149	49	88	2	10
45 - 66	117	61	12	39	1	9	56	9	39	7	1
67 -	116	55	19	27	8	1	61	12	21	27	1
16 - 24	103	49	49	-	-	-	54	49	5	-	-
25 - 39	180	89	36	48	-	5	91	20	64	-	7
40 - 66	183	103	18	73	1	11	80	9	58	9	4

Tabell 3. Hovudtal for utdanning. Personar 16-66 år etter yrkesaktivitet, arbeidstid i året, kjønn og utdanning¹.
3. november 1989 - 2. november 1990

Kjønn og høgste utdanning	I alt	Ikkje yrkesaktive	Yrkesaktive					
			I alt	Heiltid		Deltid		Både heiltid og deltid i året
				Heile året	Delar av året	Heile året	Delar av året	
I alt	466	74	392	214	70	34	32	42
Menn								
I alt	241	31	210	135	42	3	14	16
Barne- og ungdomsskolenivå, 1-9 år i alt	59	15	44	31	6	-	5	2
Folkeskoleutdanning	31	10	21	18	1	-	-	2
9-årig ungdomsskole	19	2	17	9	4	-	4	-
Ungdomsskolenivå elles	9	3	6	4	1	-	1	-
Gymnasnivå I, 10 år, i alt	48	7	41	27	10	-	2	2
Allment fagfelt	9	3	6	4	-	-	1	1
Industri, handverk og teknikk	19	2	17	10	5	-	1	1
Samferdsel	2	-	2	1	1	-	-	-
Helsevern	-	-	-	-	-	-	-	-
Jordbruk, skogbruk og fiske	3	-	3	2	1	-	-	-
Gymnasnivå I elles	15	2	13	10	3	-	-	-
Gymnasnivå II, 11 - 12 år, i alt	76	5	71	40	17	2	5	7
Allment fagfelt	14	-	14	3	3	-	5	3
Administrasjon og økonomi	6	-	6	2	2	-	-	2
Industri, handverk og teknikk	36	1	35	25	8	1	-	1
Samferdsel	4	2	2	1	1	-	-	-
Helsevern	-	-	-	-	-	-	-	-
Jordbruk, skogbruk og fiske	4	2	2	2	-	-	-	-
Tenesteyting og forsvar	10	-	10	5	3	1	-	1
Gymnasnivå II elles	2	-	2	2	-	-	-	-
Universitets- og høgskolenivå I, 13 - 14 år, i alt	22	-	22	18	4	-	-	-
Undervisning	4	-	4	4	-	-	-	-
Administrasjon, økonomi, samfunnsvitenskap og jus	6	-	6	5	1	-	-	-
Naturvitenskap og teknikk	10	-	10	8	2	-	-	-
Helsevern	-	-	-	-	-	-	-	-
Universitets- og høgskolenivå I elles	2	-	2	1	1	-	-	-
Universitets- og høgskolenivå II, III og forskarnivå, over 14 år, i alt	19	-	19	15	-	-	-	4
Undervisning	11	-	11	10	-	-	-	1
Administrasjon, økonomi, samfunnsvitenskap og jus	1	-	1	-	-	-	-	1
Naturvitenskap og teknikk	2	-	2	2	-	-	-	-
Universitets- og høgskolenivå II, III og forskarnivå elles	5	-	5	3	-	-	-	2
Uoppgitt, inga utdanning og utdanning på førskolenivå	17	4	13	4	5	1	2	1
Kvinner								
I alt	225	43	182	79	28	31	18	26
Barne- og ungdomsskolenivå, 1-9 år i alt	54	17	37	16	8	8	3	2
Folkeskoleutdanning	24	9	15	11	1	1	-	2
9-årig ungdomsskole	17	6	11	2	6	2	1	-
Ungdomsskolenivå elles	13	2	11	3	1	5	2	-
Gymnasnivå I, 10 år, i alt	74	11	63	25	6	17	8	7
Allment fagfelt	12	1	11	4	1	3	1	2
Industri, handverk og teknikk	10	3	7	2	1	1	2	1
Samferdsel	2	-	2	-	1	-	-	1
Helsevern	5	-	5	2	-	2	-	1
Jordbruk, skogbruk og fiske	-	-	-	-	-	-	-	-
Gymnasnivå I elles	45	7	38	17	3	11	5	2
Gymnasnivå II, 11 - 12 år, i alt	42	3	39	12	11	-	4	12
Allment fagfelt	17	2	15	5	5	-	2	3
Administrasjon og økonomi	6	-	6	1	1	-	1	3
Industri, handverk og teknikk	1	-	1	1	-	-	-	-
Samferdsel	8	1	7	-	4	-	-	3
Helsevern	3	-	3	2	-	-	1	-

¹ Høgste fullførte utdanning pr. 1. oktober 1989.

Tabell 3 (framh.). Hovudtal for utdanning. Personar 16-66 år etter yrkesaktivitet, arbeidstid i året, kjønn og utdanning¹. 3. november 1989 - 2. november 1990

Kjønn og høgste utdanning	I alt	Ikkje yrkesaktive	Yrkesaktive					
			I alt	Heiltid		Deltid		Både heiltid og deltid i året
				Heile året	Delar av året	Heile året	Delar av året	
Gymnasnivå II, 11-12 år (framh.)								
Jordbruk, skogbruk og fiske	1	-	1	1	-	-	-	-
Tenesteyting og forsvar	5	-	5	2	1	-	-	2
Gymnasnivå II elles	1	-	1	-	-	-	-	1
Universitets- og høgskolenivå I, 13 - 14 år, i alt								
Undervisning	-	-	-	-	-	-	-	-
Administrasjon, økonomi, samfunnsvitenskap og jus	7	-	7	4	-	2	-	1
Naturvitenskap og teknikk	-	-	-	-	-	-	-	-
Helsevern	5	1	4	3	-	1	-	-
Universitets- og høgskolenivå I elles	4	2	2	2	-	-	-	-
Universitets- og høgskolenivå II, III og forskarnivå, over 14 år, i alt								
Undervisning	20	3	17	12	2	1	1	1
Administrasjon, økonomi, samfunnsvitenskap og jus	1	-	1	1	-	-	-	-
Naturvitenskap og teknikk	-	-	-	-	-	-	-	-
Universitets- og høgskolenivå II, III og forskarnivå elles	4	1	3	1	-	1	-	1
Uoppgitt, inga utdanning og utdanning på førskolenivå	14	5	9	3	1	1	2	2

¹ Sjå note 1, førre sida.

Tabell 4. Personar 16 år og over. Hovudtal for yrkesaktivitet i året 3. november 1989 - 2. november 1990

	I alt	Ikkje yrkesaktive	Yrkesaktive			Prosent yrkesaktive		
			I alt	Menn	Kvinner	I alt	Menn	Kvinner
I alt	582	180	402	214	188	69,1	72,3	65,7
Alder								
16-19	43	10	33	19	14	76,7	82,6	70,0
20-24	60	5	55	21	34	91,7	80,8	100,0
25-29	56	8	48	26	22	85,7	92,9	78,6
30-39	124	10	114	61	53	91,9	100,0	84,1
40-49	98	8	90	54	36	91,8	93,1	90,0
50-59	55	13	42	25	17	76,4	83,3	68,0
60-66	30	20	10	4	6	33,3	26,7	40,0
67-69	11	8	3	-	3	27,3	0,0	33,3
70-	105	98	7	4	3	6,7	7,5	5,8
Ekteskapeleg status								
Ugifte	212	57	155	91	64	73,1	74,6	71,1
Gifte	296	81	215	109	106	72,6	73,6	71,6
Før gifte	74	42	32	14	18	43,2	53,8	37,5
Familietype								
Einslege	171	72	99	56	43	57,9	63,6	51,8
Ektepar utan ugifte barn	96	52	44	19	25	45,8	39,6	52,1
Ektepar med ugifte barn	264	41	223	125	98	84,5	88,0	80,3
Mor/far med ugifte barn	51	15	36	14	22	70,6	77,8	66,7
Utdanning								
Barne- og ungdomsskolenivå	200	113	87	46	41	43,5	44,7	42,3
Gymnasnivå	265	47	218	114	104	82,3	85,7	78,8
Universitets- og høgskolenivå	85	10	75	41	34	88,2	95,3	81,0
Uoppgitt, inga utdanning eller utdanning på førskolenivå	32	10	22	13	9	68,8	76,5	60,0

Tabell 5. Hovudtal for yrkesaktive i året 3. november 1989 - 2. november 1990

	I alt	Menn				Kvinner				Prosent
		I alt	16-24	25-66	67-	I alt	16-24	25-66	67-	
I alt	402	214	40	170	4	188	48	134	6	100,0
Næring										
Jordbruk, skogbruk, fiske og fangst	18	11	-	10	1	7	2	4	1	4,5
Oljeutvinning og bergverksdrift	1	1	-	1	-	-	-	-	-	0,2
Industri	18	13	3	9	1	5	2	3	-	4,5
Kraft- og vassforsyning	25	22	3	19	-	3	-	3	-	6,2
Byggje- og anleggsverksemd	57	53	19	34	-	4	2	2	-	14,2
Varehandel, hotell- og restaurantverksemd	76	34	9	24	1	42	16	26	-	18,9
Transport, lagring, post og telekommunikasjonar	21	13	1	11	1	8	-	8	-	5,2
Bank- og finansieringsverksemd, forsikringsverksemd, eigedomsdrift og forretningsmessig tenesteyting	14	7	-	7	-	7	4	3	-	3,5
Offentleg, sosial og privat tenesteyting	172	60	5	55	-	112	22	85	5	42,8
Yrkesfelt										
Teknisk, vitenskapelig, humanistisk og kunstnarleg arbeid	87	36	2	34	-	51	10	40	1	21,6
Administrasjons- og forvaltningsarbeid, bedrifts- og organisasjonsleiing	23	14	1	12	1	9	1	8	-	5,7
Kontorarbeid	22	3	-	3	-	19	4	15	-	5,5
Handelsarbeid	20	8	1	6	1	12	3	9	-	5,0
Jordbruks-, skogbruks- og fiskearbeid	16	9	-	8	1	7	2	4	1	4,0
Gruve- og sprengingsarbeid m.m.	2	2	-	2	-	-	-	-	-	0,5
Transport- og kommunikasjonsarbeid	18	12	1	11	-	6	1	5	-	4,5
Industri-, byggje- og anleggsarbeid	92	86	25	61	-	6	3	3	-	22,9
Servicearbeid og militært arbeid	122	44	10	33	1	78	24	50	4	30,3
Yrkesstatus										
Tilsett	361	187	38	147	2	174	45	124	5	89,8
Sjølvtendig	36	25	2	21	2	11	2	9	-	9,0
Familiemedlem utan fast lønn	5	2	-	2	-	3	1	1	1	1,2
Arbeidstid i året¹										
Berre heiltid, i alt	288	180	25	152	3	108	28	79	1	71,6
Berre deltid, i alt	71	18	10	7	1	53	11	38	4	17,7
Både heiltid og deltid, i alt	43	16	5	11	-	27	9	17	1	10,7
Yrkesaktiv i 12 månader										
Heiltid	217	137	9	126	2	80	9	70	1	54,0
Deltid	35	3	1	2	-	32	2	29	1	8,7
Både heiltid og deltid i perioden	19	6	1	5	-	13	5	8	-	4,7
Heiltid 0-3 månader	6	1	-	1	-	5	1	4	-	1,5
Heiltid 4-6 månader	6	3	-	3	-	3	3	-	-	1,5
Heiltid 7-9 månader	5	1	-	1	-	4	-	4	-	1,2
Heiltid 10-11 månader	2	1	1	-	-	1	1	-	-	0,5
Yrkesaktiv i 6-11 månader										
Heiltid	45	28	6	21	1	17	10	7	-	11,2
Deltid	14	4	1	2	1	10	3	5	2	3,5
Både heiltid og deltid i perioden	17	6	3	3	-	11	4	7	-	4,2
Yrkesaktiv i 1-5 månader										
Heiltid	26	15	10	5	-	11	9	2	-	6,5
Deltid	22	11	8	3	-	11	6	4	1	5,5
Både heiltid og deltid i perioden	7	4	1	3	-	3	-	2	1	1,7
Avtala arbeidstid i veka										
Ikkje yrkesaktiv i veka	80	42	18	22	2	38	19	14	5	19,9
1- 9 timar	9	4	2	2	-	5	2	3	-	2,2
10-19 timar	22	2	-	2	-	20	5	14	1	5,5
20-29 timar	31	5	-	5	-	26	1	25	-	7,7
30-34 timar	17	4	-	4	-	13	2	11	-	4,2
35-39 timar	146	83	7	76	-	63	13	50	-	36,3
40 timar og over	97	74	13	59	2	23	6	17	-	24,1

¹ Heiltid er samla arbeidstid på 30 timar eller meir i veka (alle arbeidsforhold), noko som svarer til 120 timar eller meir over ein firevekersperiode.

Tabell 6. Yrkesaktive 16 år og over, etter alder og næring/yrkesfelt. 3. november 1989 - 2. november 1990

	I alt	Alder									Pro- sent av dei yrkes- aktive
		16-19	20-24	25-29	30-39	40-49	50-59	60-66	67-69	70-	
I alt	402	33	55	48	114	90	42	10	3	7	100,0
Næring											
Jordbruk	14	1	1	1	1	5	1	2	-	2	3,5
Skogbruk	4	-	-	1	1	1	1	-	-	-	1,0
Fiske og fangst	-	-	-	-	-	-	-	-	-	-	-
Oljeutvinning og bergverksdrift	1	-	-	1	-	-	-	-	-	-	0,2
Industri i alt	18	1	4	5	3	2	2	-	-	1	4,5
Næringsmiddel-, drikkevare- og tobakksindustri	2	1	-	1	-	-	-	-	-	-	0,5
Tekstil-, klesvare-, lær- og lervareindustri	-	-	-	-	-	-	-	-	-	-	-
Trevareindustri	11	-	2	2	3	2	2	-	-	-	2,7
Treforedling, grafisk industri og forlag	1	-	-	1	-	-	-	-	-	-	0,2
Kjemisk industri, mineral-, olje-, kol-, gummi- og plastindustri	-	-	-	-	-	-	-	-	-	-	-
Keramikk- og glasindustri	-	-	-	-	-	-	-	-	-	-	-
Metallindustri	-	-	-	-	-	-	-	-	-	-	-
Verkstadindustri	3	-	1	1	-	-	-	-	-	1	0,7
Industri elles	1	-	1	-	-	-	-	-	-	-	0,2
Kraft- og vassforsyning	25	3	-	3	9	9	-	1	-	-	6,2
Byggje- og anleggsverksemd	57	13	8	4	16	8	8	-	-	-	14,2
Varehandel	23	5	2	1	5	6	2	1	-	1	5,7
Hotell- og restaurantdrift	53	3	15	7	9	8	9	2	-	-	13,2
Landtransport	5	-	1	1	-	1	2	-	-	-	1,2
Sjøtransport	3	-	-	-	2	1	-	-	-	-	0,7
Transport elles, lagring, post og telekommunikasjonar	13	-	-	2	3	7	-	-	-	1	3,2
Bank- og finansieringsverksemd	6	-	2	1	2	1	-	-	-	-	1,5
Forsikringsverksemd, eigedomsdrift og forretningsmessig tenesteyting	8	-	2	-	2	2	2	-	-	-	2,0
Offentleg administrasjon, forsvar, politi og rettsvesen	33	-	-	2	15	10	5	1	-	-	8,2
Renovasjon og reingjering	3	-	-	-	1	1	1	-	-	-	0,7
Undervisning og forskningsverksemd	32	-	2	5	15	9	1	-	-	-	8,0
Helse- og sosialtenester	82	5	11	12	25	14	7	3	3	2	20,4
Kulturell tenesteyting, underhaldning og sport	21	1	7	2	5	5	1	-	-	-	5,2
Personleg tenesteyting	1	1	-	-	-	-	-	-	-	-	0,2
Yrkesfelt											
Teknisk, vitenskapelig, humanistisk og kunstnarleg arbeid	87	3	9	11	39	19	5	-	1	-	21,6
Administrasjons- og forvaltningsarbeid, bedrifts- og organisasjonsleiing i alt	23	1	1	2	8	9	1	-	-	1	5,7
Offentleg administrasjons- og forvaltningsarbeid	14	-	-	1	7	6	-	-	-	-	3,5
Bedrifts- og organisasjonsleiing	9	1	1	1	1	3	1	-	-	1	2,2
Kontorarbeid	22	2	2	5	8	3	1	1	-	-	5,5
Handelsarbeid	20	2	2	-	5	7	2	1	-	1	5,0
Jordbruks-, skogbruks- og fiskearbeid	16	1	1	2	2	5	1	2	-	2	4,0
Gruve- og sprengingsarbeid m.m.	2	-	-	-	-	1	1	-	-	-	0,5
Transport og kommunikasjonsarbeid	18	-	2	1	5	8	2	-	-	-	4,5
Industri-, byggje- og anleggsarbeid i alt	92	16	12	15	22	14	12	1	-	-	22,9
Jern- og metallvarearbeid	13	4	1	1	2	4	1	-	-	-	3,2
Elektroarbeid	13	1	2	3	3	2	1	1	-	-	3,2
Trearbeid	24	-	4	6	7	2	5	-	-	-	6,0
Næringsmiddelarbeid	2	1	-	1	-	-	-	-	-	-	0,5
Maskin- og motordrift	17	1	3	3	4	2	4	-	-	-	4,2
Laste-, losse- og lagerarbeid	1	-	-	1	-	-	-	-	-	-	0,2
Industri-, byggje- og anleggsarbeid elles	22	9	2	-	6	4	1	-	-	-	5,5
Servicearbeid og militært arbeid	122	8	26	12	25	24	17	5	2	3	30,3

Tabell 7. Yrkesaktive 16 år og over, etter kjønn, arbeidstid i året og næring/yrkesfelt. 3. november 1989 - 2. november 1990

	I alt	Yrkesaktiv i 12 måneder			Yrkesaktiv i 6-11 måneder		Yrkesaktiv i 1-5 måneder			
		Heiltid ¹	Deltid ¹	Både heiltid og deltid i perioden	Heiltid	Deltid	Både heiltid og deltid i perioden	Heiltid	Deltid	Både heiltid og deltid i perioden
Yrkesaktive i alt	402	217	35	19	45	14	17	26	22	7
Menn i alt	214	137	3	6	28	4	6	15	11	4
Næring										
Jordbruk	7	6	1	-	-	-	-	-	-	-
Skogbruk	4	3	-	-	1	-	-	-	-	-
Fiske og fangst	-	-	-	-	-	-	-	-	-	-
Oljeutvinning og bergverksdrift	1	-	-	-	1	-	-	-	-	-
Industri i alt	13	7	1	-	3	-	-	1	-	1
Næringsmiddel-, drikkevare- og tobakksindustri	2	1	1	-	-	-	-	-	-	-
Tekstil-, klesvare-, lær- og lervareindustri	-	-	-	-	-	-	-	-	-	-
Trevareindustri	7	6	-	-	1	-	-	-	-	-
Treforedling, grafisk industri og forlag	1	-	-	-	-	-	-	1	-	-
Kjemisk industri, mineral-, olje-, kol-, gummi- og plastindustri	-	-	-	-	-	-	-	-	-	-
Keramikk- og glasindustri	-	-	-	-	-	-	-	-	-	-
Metallindustri	-	-	-	-	-	-	-	-	-	-
Verkstadindustri	3	-	-	-	2	-	-	-	-	1
Industri elles	-	-	-	-	-	-	-	-	-	-
Kraft- og vassforsyning	22	17	1	-	2	-	-	-	2	-
Byggje- og anleggsverksemd	53	27	-	-	9	-	-	10	5	2
Varehandel	8	5	-	1	1	1	-	-	-	-
Hotell- og restaurantdrift	26	16	-	1	4	1	1	1	2	-
Landtransport	4	3	-	-	-	-	-	-	1	-
Sjøtransport	3	1	-	-	2	-	-	-	-	-
Transport elles, lagring, post og telekommunikasjonar	6	6	-	-	-	-	-	-	-	-
Bank- og finansieringsverksemd	1	1	-	-	-	-	-	-	-	-
Forsikringsverksemd, eigedomsdrift og forretningsmessig tenesteyting	6	3	-	1	1	-	-	-	-	1
Offentleg administrasjon, forsvar, politi og rettsvesen	16	14	-	-	2	-	-	-	-	-
Renovasjon og reingjering	3	2	-	-	1	-	-	-	-	-
Undervisning og forskningsverksemd	18	13	-	2	1	-	2	-	-	-
Helse- og sosialtenester	12	8	-	1	-	1	2	-	-	-
Kulturell tenesteyting, underholdning og sport	11	5	-	-	-	1	1	3	1	-
Personleg tenesteyting	-	-	-	-	-	-	-	-	-	-
Yrkesfelt										
Teknisk, vitskapeleg, humanistisk og kunstnarleg arbeid	36	24	-	3	3	-	3	2	-	1
Administrasjons- og forvaltningsarbeid, bedrifts- og organisasjonsleiing i alt	14	10	-	1	3	-	-	-	-	-
Offentleg administrasjons- og forvaltningsarbeid	8	7	-	-	1	-	-	-	-	-
Bedrifts- og organisasjonsleiing	6	3	-	1	2	-	-	-	-	-
Kontorarbeid	3	3	-	-	-	-	-	-	-	-
Handelsarbeid	8	5	-	1	-	2	-	-	-	-
Jordbruks-, skogbruks- og fiskearbeid	9	7	1	-	1	-	-	-	-	-
Gruve- og sprengingsarbeid m.m.	2	-	-	-	-	-	-	-	-	2
Transport og kommunikasjonsarbeid	12	9	-	-	1	-	-	-	2	-
Industri-, byggje- og anleggsarbeid i alt	86	50	2	-	14	-	-	12	7	1
Jern- og metallvarearbeid	13	8	-	-	2	-	-	1	1	1
Elektroarbeid	12	9	-	-	1	-	-	1	1	-
Trearbeid	22	15	1	-	5	-	-	-	1	-
Næringsmiddelarbeid	2	1	1	-	-	-	-	-	-	-
Maskin- og motordrift	17	9	-	-	4	-	-	4	-	-
Laste-, losse- og lagerarbeid	1	-	-	-	1	-	-	-	-	-
Industri-, byggje- og anleggsarbeid elles	19	8	-	-	1	-	-	6	4	-
Servicearbeid og militært arbeid	44	29	-	1	6	2	3	1	2	-

¹ Heiltid er *sama* arbeidstid på 30 timar eller meir i veka (alle arbeidsforhold), noko som svarer til 120 timar eller meir over ein firevekersperiode.

Tabell 7 (framh.). Yrkesaktive 16 år og over, etter kjønn, arbeidstid i året og næring/yrkesfelt. 3. november 1989 - 2. november 1990

	I alt	Yrkesaktiv i 12 måneder			Yrkesaktiv i 6-11 måneder		Yrkesaktiv i 1-5 måneder			
		Heiltid ¹	Deltid ¹	Både heiltid og deltid i perioden	Heiltid	Deltid	Både heiltid og deltid i perioden	Heiltid	Deltid	Både heiltid og deltid i perioden
Kvinner i alt	188	80	32	13	17	10	11	11	11	3
Næring										
Jordbruk	7	4	2	-	-	-	-	1	-	-
Skogbruk	-	-	-	-	-	-	-	-	-	-
Fiske og fangst	-	-	-	-	-	-	-	-	-	-
Oljeutvinning og bergverksdrift	-	-	-	-	-	-	-	-	-	-
Industri i alt	5	3	-	1	-	-	1	-	-	-
Næringsmiddel-, drikkevare- og tobakksindustri	-	-	-	-	-	-	-	-	-	-
Tekstil-, klesvare-, lær- og lervareindustri	-	-	-	-	-	-	-	-	-	-
Trevareindustri	4	3	-	-	-	-	1	-	-	-
Trøforedling, grafisk industri og forlag	-	-	-	-	-	-	-	-	-	-
Kjemisk industri, mineral-, olje-, kol-, gummi- og plastindustri	-	-	-	-	-	-	-	-	-	-
Keramikk- og glasindustri	-	-	-	-	-	-	-	-	-	-
Metallindustri	-	-	-	-	-	-	-	-	-	-
Verkstadindustri	-	-	-	-	-	-	-	-	-	-
Industri elles	1	-	-	1	-	-	-	-	-	-
Kraft- og vassforsyning	3	2	1	-	-	-	-	-	-	-
Byggje- og anleggsverksemd	4	-	2	-	-	-	1	1	-	-
Varehandel	15	5	2	-	2	2	1	2	1	-
Hotell- og restaurantdrift	27	14	2	2	7	-	-	1	1	-
Landtransport	1	1	-	-	-	-	-	-	-	-
Sjøtransport	-	-	-	-	-	-	-	-	-	-
Transport elles, lagring, post og telekommunikasjonar	7	3	2	-	1	-	-	-	1	-
Bank- og finansieringsverksemd	5	2	1	-	1	-	-	1	-	-
Forsikringsverksemd, eigedomsdrift og forretningsmessig tenesteyting	2	-	-	-	-	1	-	1	-	-
Offentleg administrasjon, forsvar, politi og rettsvesen	17	10	3	1	1	-	2	-	-	-
Renovasjon og reingjering	-	-	-	-	-	-	-	-	-	-
Undervisning og forskningsverksemd	14	8	2	2	-	1	1	-	-	-
Helse- og sosialtenester	70	26	15	5	4	4	3	3	7	3
Kulturell tenesteyting, underholdning og sport	10	2	-	2	1	2	2	-	1	-
Personleg tenesteyting	1	-	-	-	-	-	-	1	-	-
Yrkesfelt										
Teknisk, vitenskapelig, humanistisk og kunstnarleg arbeid	51	25	8	2	3	3	4	3	3	-
Administrasjons- og forvaltningsarbeid, bedrifts- og organisasjonsleiing i alt	9	5	1	2	1	-	-	-	-	-
Offentleg administrasjons- og forvaltningsarbeid	6	3	-	2	1	-	-	-	-	-
Bedrifts- og organisasjonsleiing	3	2	1	-	-	-	-	-	-	-
Kontorarbeid	19	8	4	1	2	-	1	2	1	-
Handelsarbeid	12	5	2	-	2	2	-	1	-	-
Jordbruks-, skogbruks- og fiskearbeid	7	4	2	-	-	-	-	1	-	-
Gruve- og sprengingsarbeid m.m.	-	-	-	-	-	-	-	-	-	-
Transport og kommunikasjonsarbeid	6	2	2	1	-	-	-	-	1	-
Industri-, byggje- og anleggsarbeid i alt	6	4	-	-	-	-	1	1	-	-
Jern- og metallvarearbeid	-	-	-	-	-	-	-	-	-	-
Elektroarbeid	1	1	-	-	-	-	-	-	-	-
Trearbeid	2	1	-	-	-	-	1	-	-	-
Næringsmiddelarbeid	-	-	-	-	-	-	-	-	-	-
Maskin- og motordrift	-	-	-	-	-	-	-	-	-	-
Laste-, losse- og lagerarbeid	-	-	-	-	-	-	-	-	-	-
Industri-, byggje- og anleggsarbeid elles	3	2	-	-	-	-	-	1	-	-
Servicearbeid og militært arbeid	78	27	13	7	9	5	5	3	6	3

¹ Sjå note 1, førre sida.

Tabell 8. Hovudtal for yrkesaktive i veka 27. oktober - 2. november 1990, etter vanleg/avtala arbeidstid

	I alt	Menn					Kvinner				
		I alt	1-19 timar	20-29 timar	30-39 timar	40 timar og over	I alt	1-19 timar	20-29 timar	30-39 timar	40 timar og over
I alt	322	172	6	5	87	74	150	25	26	76	23
Alder											
16-19	14	6	2	-	1	3	8	3	-	4	1
20-24	37	16	-	-	6	10	21	4	1	11	5
25-29	40	20	-	-	11	9	20	-	6	10	4
30-39	103	55	1	2	33	19	48	9	7	26	6
40-49	81	51	2	3	26	20	30	5	5	16	4
50-59	35	19	1	-	8	10	16	1	5	7	3
60-66	9	3	-	-	2	1	6	2	2	2	-
67-69	-	-	-	-	-	-	-	-	-	-	-
70-	3	2	-	-	-	2	1	1	-	-	-
Ekteskapeleg status											
Ugifte	102	59	2	2	27	28	43	8	5	22	8
Gifte	199	104	4	3	52	45	95	17	18	46	14
Før gifte	21	9	-	-	8	1	12	-	3	8	1
Familietype											
Einslege	71	40	-	3	26	11	31	5	3	15	8
Ektepar utan ugifte barn	35	16	-	2	9	5	19	3	2	10	4
Ektepar med ugifte barn	188	104	6	-	48	50	84	17	17	40	10
Mor/far med ugifte barn	28	12	-	-	4	8	16	-	4	11	1
Utdanning											
Barne- og ungdomsskolenivå	65	34	2	-	14	18	31	7	7	13	4
Gymnasnivå	173	93	2	2	49	40	80	12	12	45	11
Universitets- og høgskolenivå	71	39	1	3	23	12	32	4	6	15	7
Uoppgitt, inga utdanning eller utdanning på førskolenivå	13	6	1	-	1	4	7	2	1	3	1
Utført arbeidstid i veka											
Var ikkje på arbeid	8	2	-	-	1	1	6	-	1	5	-
1 - 19 timar	30	4	4	-	-	-	26	20	4	2	-
20 - 29 timar	29	6	1	4	-	1	23	1	20	1	1
30 - 39 timar	155	86	-	1	81	4	69	1	1	66	1
40 timar og over	100	74	1	-	5	68	26	3	-	2	21

Tabell 9. Yrkesaktive 16 år og over i veka 27. oktober - 2. november 1990, etter kjønn, vanleg/avtala arbeidstid og næring/yrkesfelt

	I alt	Menn					Kvinner				
		I alt	1-19 timar	20-29 timar	30-39 timar	40 timar og over	I alt	1-19 timar	20-29 timar	30-39 timar	40 timar og over
I alt	322	172	6	5	87	74	150	25	26	76	23
Næring											
Jordbruk	7	4	-	-	2	2	3	-	2	1	-
Skogbruk	4	4	-	-	2	2	-	-	-	-	-
Fiske og fangst	-	-	-	-	-	-	-	-	-	-	-
Oljeutvinning og bergverksdrift	1	1	-	-	1	-	-	-	-	-	-
Industri i alt	14	9	1	-	6	2	5	1	-	2	2
Næringsmiddel-, drikkevare- og tobakksindustri	2	2	1	-	-	1	-	-	-	-	-
Tekstil-, kløsvare-, ler- og lervareindustri	-	-	-	-	-	-	-	-	-	-	-
Trevareindustri	10	6	-	-	5	1	4	-	-	2	2
Treforedling, grafisk industri og forlag	-	-	-	-	-	-	-	-	-	-	-
Kjemisk industri, mineral-, olje-, kol-, gummi- og plastindustri	-	-	-	-	-	-	-	-	-	-	-
Keramikk- og glasindustri	-	-	-	-	-	-	-	-	-	-	-
Metallindustri	-	-	-	-	-	-	-	-	-	-	-
Verkstadindustri	1	1	-	-	1	-	-	-	-	-	-
Industri elles	1	-	-	-	-	-	1	1	-	-	-
Kraft- og vassforsyning	23	20	1	-	19	-	3	1	-	2	-
Byggje- og anleggsverksemd	42	39	1	-	15	23	3	1	1	-	1
Varehandel	19	8	1	-	-	7	11	1	2	6	2
Hotell- og restaurantdrift	36	18	-	-	8	10	18	1	3	5	9
Landtransport	4	3	-	-	-	3	1	-	-	1	-
Sjøtransport	2	2	-	-	1	1	-	-	-	-	-
Transport elles, lagring, post og telekommunikasjonar	11	6	-	1	2	3	5	1	-	2	2
Bank- og finansieringsverksemd	5	1	-	-	1	-	4	-	1	3	-
Forsikringsverksemd, eigedomsdrift og forretningsmessig tenesteyting	6	6	-	1	2	3	-	-	-	-	-
Offentleg administrasjon, forsvar, politi og rettsvesen	30	15	-	-	12	3	15	2	2	10	1
Renovasjon og reingjering	2	2	-	-	2	-	-	-	-	-	-
Undervisning og forskningsverksemd	29	16	2	3	7	4	13	2	4	4	3
Helse- og sosialtenester	72	11	-	-	7	4	61	14	9	36	2
Kulturell tenesteyting, underhaldning og sport	14	7	-	-	-	7	7	1	2	3	1
Personleg tenesteyting	1	-	-	-	-	-	1	-	-	1	-
Yrkesfelt											
Teknisk, vitenskapelig, humanistisk og kunstnarleg arbeid	79	32	1	4	19	8	47	12	6	25	4
Administrasjons- og forvaltningsarbeid, bedrifts- og organisasjonsleiing i alt	20	12	-	-	7	5	8	-	-	5	3
Offentleg administrasjons- og forvaltningsarbeid	13	8	-	-	6	2	5	-	-	5	-
Bedrifts- og organisasjonsleiing	7	4	-	-	1	3	3	-	-	-	3
Kontorarbeid	20	3	-	-	2	1	17	2	4	10	1
Handelsarbeid	16	7	1	-	-	6	9	-	2	5	2
Jordbruks-, skogbruks- og fiskearbeid	9	6	-	-	4	2	3	-	2	1	-
Gruve- og sprengingsarbeid m.m.	2	2	-	-	2	-	-	-	-	-	-
Transport og kommunikasjonsarbeid ..	14	9	-	1	3	5	5	2	-	3	-
Industri-, byggje- og anleggsarbeid i alt	72	67	3	-	33	31	5	-	-	2	3
Jern- og metallvarearbeid	10	10	-	-	6	4	-	-	-	-	-
Elektroarbeid	11	10	-	-	8	2	1	-	-	1	-
Trearbeid	21	19	1	-	9	9	2	-	-	-	2
Næringsmiddelarbeid	2	2	1	-	-	1	-	-	-	-	-
Maskin- og motordrift	15	15	1	-	2	12	-	-	-	-	-
Laste-, losse- og lagerarbeid	1	1	-	-	-	1	-	-	-	-	-
Industri-, byggje- og anleggsarbeid elles	12	10	-	-	8	2	2	-	-	1	1
Servicearbeid og militært arbeid	90	34	1	-	17	16	56	9	12	25	10

Tabell 10. Yrkesaktive 16 år og over med fast oppmøteplass på arbeid i veka 27. oktober - 2. november 1990, etter talet på arbeidsreiser, reisetid og yrkesfelt/oppmøteplass

	I alt	Reiste ikkje	Reiste 1 gong			Reiste 2-3 gonger			Reiste 4 gonger eller fleire		
			Reise- tid under 45 min	Reise- tid 45-89 min	Reise- tid 90 min og over	Reise- tid under 45 min	Reise- tid 45-89 min	Reise- tid 90 min og over	Reise- tid under 45 min	Reise- tid 45-89 min	Reise- tid 90 min og over
I alt	291	39	6	-	4	25	-	1	211	3	2
Yrkesfelt											
Teknisk, vitenskapelig, humanistisk og kunstnarleg arbeid	76	6	2	-	-	6	-	-	62	-	-
Administrasjons- og forvaltnings- arbeid, bedrifts- og organisasjons- leiing i alt	17	1	-	-	-	-	-	-	16	-	-
Offentleg administrasjons- og forvaltningsarbeid	11	-	-	-	-	-	-	-	11	-	-
Bedrifts- og organisasjons- leiing	6	1	-	-	-	-	-	-	5	-	-
Kontorarbeid	18	2	-	-	-	6	-	-	10	-	-
Handelsarbeid	13	2	-	-	-	-	-	-	10	1	-
Jordbruks-, skogbruks- og fiskearbeid	9	6	-	-	-	-	-	-	3	-	-
Gruve- og sprengingsarbeid m.m.	2	1	-	-	-	-	-	-	1	-	-
Transport og kommunikasjons- arbeid	13	3	1	-	-	3	-	-	6	-	-
Industri-, byggje- og anleggsarbeid i alt	60	7	2	-	3	2	-	-	43	1	2
Jern- og metallvarearbeid	7	-	-	-	-	-	-	-	6	-	1
Elektroarbeid	10	-	-	-	-	-	-	-	10	-	-
Trearbeid	17	4	1	-	1	1	-	-	10	-	-
Næringsmiddelarbeid	2	1	-	-	-	-	-	-	1	-	-
Maskin- og motordrift	12	2	1	-	1	-	-	-	8	-	-
Laste-, losse- og lagerarbeid	1	-	-	-	1	-	-	-	-	-	-
Industri-, byggje- og anleggsarbeid elles	11	-	-	-	-	1	-	-	8	1	1
Servicearbeid og militært arbeid	83	11	1	-	1	8	-	1	60	1	-
Oppmøteplass og kjønn											
I bustadfylket	255	27	5	-	-	24	-	-	197	1	1
Menn	124	18	4	-	-	4	-	-	97	-	1
Kvinner	131	9	1	-	-	20	-	-	100	1	-
I bustadkommunen	248	26	5	-	-	24	-	-	191	1	1
Menn	118	17	4	-	-	4	-	-	92	-	1
Kvinner	130	9	1	-	-	20	-	-	99	1	-
0940 Valle	7	1	-	-	-	-	-	-	6	-	-
Menn	6	1	-	-	-	-	-	-	5	-	-
Kvinner	1	-	-	-	-	-	-	-	1	-	-
Andre kommunar i fylket	-	-	-	-	-	-	-	-	-	-	-
Menn	-	-	-	-	-	-	-	-	-	-	-
Kvinner	-	-	-	-	-	-	-	-	-	-	-
Utanfor fylket	15	9	-	-	4	-	-	-	2	-	-
Menn	12	7	-	-	4	-	-	-	1	-	-
Kvinner	3	2	-	-	-	-	-	-	1	-	-
0834 Vinje	4	-	-	-	2	-	-	-	2	-	-
Menn	3	-	-	-	2	-	-	-	1	-	-
Kvinner	1	-	-	-	-	-	-	-	1	-	-
0301 Oslo	2	2	-	-	-	-	-	-	-	-	-
Menn	1	1	-	-	-	-	-	-	-	-	-
Kvinner	1	1	-	-	-	-	-	-	-	-	-
1001 Kristiansand	2	1	-	-	1	-	-	-	-	-	-
Menn	2	1	-	-	1	-	-	-	-	-	-
Kvinner	-	-	-	-	-	-	-	-	-	-	-
0438 Alvdal	1	1	-	-	-	-	-	-	-	-	-
Menn	1	1	-	-	-	-	-	-	-	-	-
Kvinner	-	-	-	-	-	-	-	-	-	-	-
Andre stader utanfor fylket	6	5	-	-	1	-	-	-	-	-	-
Menn	5	4	-	-	1	-	-	-	-	-	-
Kvinner	1	1	-	-	-	-	-	-	-	-	-
Uoppgitt oppmøteplass	21	3	1	-	-	1	-	1	12	2	1
Menn	14	1	1	-	-	-	-	1	8	2	1
Kvinner	7	2	-	-	-	1	-	-	4	-	-

Tabell 11. Yrkesaktive 16 år og over med fast arbeidsreise i veka 27. oktober - 2. november 1990, etter reisemåte, oppmøteplass, talet på arbeidsreiser, reisetid og etter reisemåte, kjønn og alder

Bustad	I alt	Eitt transportmiddel						To eller fleire transportmiddel		
		Bil	Buss	Tog, trikk, T-bane	Båt	Sykkel, gonge over 10 min	Anna	Kollektiv transport og/eller sykkel, gonge over 10 min	Kollektiv transport og bil	Andre kombinasjonar
I alt	252	164	1	-	-	37	25	-	3	22
Oppmøteplass, talet på arbeidsreiser og reisetid										
Oppmøteplass i bustadkommunen	222	145	1	-	-	32	21	-	3	20
Reiste 1 gong	5	3	-	-	-	2	-	-	-	-
Under 45 min	5	3	-	-	-	2	-	-	-	-
45 - 89 min	-	-	-	-	-	-	-	-	-	-
90 min og over	-	-	-	-	-	-	-	-	-	-
Reiste 2 - 3 gonger	24	16	1	-	-	1	1	-	1	4
Under 45 min	24	16	1	-	-	1	1	-	1	4
45 - 89 min	-	-	-	-	-	-	-	-	-	-
90 min og over	-	-	-	-	-	-	-	-	-	-
Reiste 4 gonger eller fleire	193	126	-	-	-	29	20	-	2	16
Under 45 min	191	124	-	-	-	29	20	-	2	16
45 - 89 min	1	1	-	-	-	-	-	-	-	-
90 min og over	1	1	-	-	-	-	-	-	-	-
Oppmøteplass utanfor bustadkommunen	12	8	-	-	-	1	2	-	-	1
Reiste 1 gong	4	1	-	-	-	-	2	-	-	1
Under 45 min	-	-	-	-	-	-	-	-	-	-
45 - 89 min	-	-	-	-	-	-	-	-	-	-
90 min og over	4	1	-	-	-	-	2	-	-	1
Reiste 2 - 3 gonger	-	-	-	-	-	-	-	-	-	-
Under 45 min	-	-	-	-	-	-	-	-	-	-
45 - 89 min	-	-	-	-	-	-	-	-	-	-
90 min og over	-	-	-	-	-	-	-	-	-	-
Reiste 4 gonger eller fleire	8	7	-	-	-	1	-	-	-	-
Under 45 min	8	7	-	-	-	1	-	-	-	-
45 - 89 min	-	-	-	-	-	-	-	-	-	-
90 min og over	-	-	-	-	-	-	-	-	-	-
Uoppgitt oppmøteplass	18	11	-	-	-	4	2	-	-	1
Kjønn og alder										
Menn	124	92	-	-	-	12	8	-	1	11
16-19	4	2	-	-	-	1	-	-	-	1
20-24	10	10	-	-	-	-	-	-	-	-
25-29	16	10	-	-	-	2	4	-	-	-
30-39	43	29	-	-	-	4	2	-	1	7
40-49	36	30	-	-	-	2	2	-	-	2
50-59	13	10	-	-	-	3	-	-	-	-
60-66	2	1	-	-	-	-	-	-	-	1
67-69	-	-	-	-	-	-	-	-	-	-
70-	-	-	-	-	-	-	-	-	-	-
Kvinner	128	72	1	-	-	25	17	-	2	11
16-19	8	3	1	-	-	2	1	-	1	-
20-24	17	6	-	-	-	8	3	-	-	-
25-29	17	9	-	-	-	3	1	-	1	3
30-39	42	25	-	-	-	4	8	-	-	5
40-49	24	13	-	-	-	6	3	-	-	2
50-59	14	11	-	-	-	1	1	-	-	1
60-66	5	4	-	-	-	1	-	-	-	-
67-69	-	-	-	-	-	-	-	-	-	-
70-	1	1	-	-	-	-	-	-	-	-

Tabell 12. Bustader og busette. Hustype, talet på rom, kjøkken. 3. november 1990

Talet på rom på 6 m ² eller større (kjøkken, gang, bad o.l. er ikke rekna med)	Bustader					Busette	
	I alt	Fritt- liggjande einebustad eller vånings- hus knytt til gardsdrift	Andre eine- og tomanns- bustader og småhus	Blokk, leigegard e.l.	Forret- nings- bygg, bygg for felles- hus- hald e.l.	I alt	Pr. bustad
I alt	298	248	43	2	5	743	2,5
1 rom	16	6	9	-	1	25	1,6
Med kjøkken 6 m ² eller større	8	2	6	-	-	16	2,0
Med kjøkken mindre enn 6 m ²	5	4	1	-	-	5	1,0
Utan kjøkken	3	-	2	-	1	4	1,3
2 rom	48	33	13	-	2	67	1,4
Med kjøkken 6 m ² eller større	27	20	6	-	1	37	1,4
Med kjøkken mindre enn 6 m ²	19	13	6	-	-	28	1,5
Utan kjøkken	2	-	1	-	1	2	1,0
3 rom	33	24	7	2	-	60	1,8
4 rom	69	58	9	-	2	175	2,5
5 rom	48	44	4	-	-	135	2,8
6 rom	47	47	-	-	-	143	3,0
7 rom	16	15	1	-	-	60	3,8
8 rom	10	10	-	-	-	33	3,3
9 rom eller fleire	11	11	-	-	-	45	4,1

Tabell 13. Bustader, rom og busette, etter hustype. 3. november 1990

	I alt	Frittliggjande einebustad eller våningshus knytt til gardsdrift	Hus i kjede, rekkehøus, terrassehus, vertikaldelt tomannsbustad	Horisontaldelt tomannsbustad eller anna bustadbygg med mindre enn 3 etasjar	Blokk, leigegard e.l.	Forretningsbygg, bygg for felleshushald e.l.
Bustader i alt	298	248	35	8	2	5
Busette i alt	743	641	72	21	2	7
Busette pr. bustad	2,5	2,6	2,1	2,6	1,0	1,4
Rom i alt	1303	1165	92	27	6	13
Rom pr. bustad	4,4	4,7	2,6	3,4	3,0	2,6

Tabell 14. Bustader etter eigeform og areal¹. Rom og busette, etter eigeform. 3. november 1990

	I alt	Eig bustaden			Leiger bustaden			
		I alt	Privat	Gjennom burettslag e.l.	I alt	Som tønestø- bustad	For eit avgrensa tidsrom	På andre vilkår
Bustader i alt	298	183	173	10	115	64	19	32
Under 50 m ²	29	11	8	3	18	8	4	6
50 - 59 m ²	29	10	10	-	19	9	2	8
60 - 79 m ²	31	16	16	-	15	8	2	5
80 - 99 m ²	47	37	34	3	10	6	2	2
100 - 129 m ²	91	63	59	4	28	20	6	2
130 - 149 m ²	32	19	19	-	13	7	-	6
150 - 199 m ²	23	18	18	-	5	3	1	1
200 m ² eller meir	16	9	9	-	7	3	2	2
Busette i alt	743	493	477	16	250	149	37	64
Busette pr. bustad	2,5	2,7	2,8	1,6	2,2	2,3	1,9	2,0
Rom i alt	1303	872	835	37	432	259	64	109
Rom pr. bustad	4,4	4,8	4,8	3,7	3,8	4,0	3,4	3,4

¹ Medrekna kjøkken, gang, bad o.l.

Tabell 15. Bustader etter talet på rom og talet på busette. 3. november 1990

Talet på busette	I alt	Talet på rom								
		1	2	3	4	5	6	7	8	9 eller flere
I alt	298	16	48	33	69	48	47	16	10	11
1	104	10	35	16	16	13	12	2	-	-
2	76	4	8	10	24	9	11	2	6	2
3	37	1	4	5	14	7	3	2	-	1
4	44	1	1	1	8	13	9	6	1	4
5	27	-	-	1	5	5	10	2	1	3
6	7	-	-	-	2	1	1	1	2	-
7	1	-	-	-	-	-	-	-	-	1
8	2	-	-	-	-	-	1	1	-	-
9	-	-	-	-	-	-	-	-	-	-
10 eller flere	-	-	-	-	-	-	-	-	-	-

Tabell 16. Bustader etter byggjeår for huset og hustype/eigeform/kjelde til oppvarming. Busette og rom, etter byggjeår for huset. 3. november 1990

	I alt	Byggjeår for huset							
		-1900	1901-1920	1921-1940	1941-1945	1946-1960	1961-1970	1971-1980	1981-1990
Bustader i alt	298	10	3	23	7	36	30	105	84
Hustype									
Frittliggjande einøbustad eller våningshus knytt til gardsdrift	248	10	3	19	7	33	27	94	55
Hus i kjede, rekkjehus, terrassehus eller vertikaldelt tomannsbustad	35	-	-	-	-	-	1	10	24
Horisontaldelt tomannsbustad eller anna bustadbygg med mindre enn 3 etasjar	8	-	-	2	-	-	-	1	5
Blokk, leigegard eller anna bustadbygg med 3 etasjar eller meir	2	-	-	-	-	2	-	-	-
Forretningsbygg, pensjonat, aldersheim, militærforlegning eller anna bygg for felleshushald	5	-	-	2	-	1	2	-	-
Eige-/leigeform									
Eigd i alt	183	7	3	16	7	26	20	66	38
Privat	173	7	3	15	7	25	19	62	35
Gjennom burettslag eller bustadaksjeselskap	10	-	-	1	-	1	1	4	3
Leigd i alt	115	3	-	7	-	10	10	39	46
Som tenestebustad	64	-	-	1	-	4	6	22	31
For eit avgrensa tidsrom	19	2	-	-	-	3	1	6	7
På andre vilkår	32	1	-	6	-	3	3	11	8
Kjelder til oppvarming									
Éi kjelde, i alt	113	4	2	13	2	13	16	33	30
Sentralvarme	-	-	-	-	-	-	-	-	-
Elektriske omnar, varmekablar e.l.	72	1	-	6	-	5	10	26	24
Omnar for flytande brensel	5	1	-	-	-	1	2	1	-
Omnar for fast brensel	36	2	2	7	2	7	4	6	6
To eller fleire kjelder, i alt	185	6	1	10	5	23	14	72	54
Elektriske omnar og omnar for fast brensel	147	5	1	5	4	17	8	60	47
Elektriske omnar og omnar for flytande brensel	6	-	-	-	-	1	-	2	3
Omnar for fast og flytande brensel	7	1	-	2	-	1	1	2	-
Sentralvarme og éi eller fleire andre kjelder	4	-	-	-	-	-	-	3	1
Andre kombinasjonar	21	-	-	3	1	4	5	5	3
Busette i alt	743	14	6	37	15	63	71	312	225
Busette pr. bustad	2,5	1,4	2,0	1,6	2,1	1,8	2,4	3,0	2,7
Rom i alt	1303	49	15	98	32	164	135	473	338
Rom pr. bustad	4,4	4,9	5,0	4,3	4,6	4,6	4,5	4,5	4,0

Tabell 17. Bustader og busette. Sanitærutstyr, storleik og tilgjenge. 3. november 1990

	I alt	Sanitærutstyr			
		Med WC		Utan WC	
		Med bad	Utan bad	Med bad	Utan bad
I alt	298	273	9	1	15
Talet på rom på 6 m² eller større					
(kjøkken, gang, bad o.l. er <i>ikkje</i> rekna med)					
1 rom	16	15	1	-	-
Med kjøkken 6 m ² eller større	8	8	-	-	-
Med kjøkken mindre enn 6 m ²	5	4	1	-	-
Utan kjøkken	3	3	-	-	-
2 rom	48	41	4	-	3
Med kjøkken 6 m ² eller større	27	23	2	-	2
Med kjøkken mindre enn 6 m ²	19	16	2	-	1
Utan kjøkken	2	2	-	-	-
3 rom	33	33	-	-	-
4 rom	69	61	2	-	6
5 rom	48	45	-	-	3
6 rom	47	42	1	1	3
7 rom	16	16	-	-	-
8 rom	10	9	1	-	-
9 rom eller fleire	11	11	-	-	-
Etasjeplassering. Heis					
Bustader med bustadrom i					
éin etasje i alt	215	194	9	1	11
Kjellaretasje	25	23	-	-	2
Underetasje	30	25	1	1	3
1. etasje	140	127	8	-	5
2. etasje	19	18	-	-	1
3. etasje	-	-	-	-	-
4. etasje	1	1	-	-	-
I hus med heis	-	-	-	-	-
I hus utan heis	1	1	-	-	-
5. etasje eller høgare	-	-	-	-	-
I hus med heis	-	-	-	-	-
I hus utan heis	-	-	-	-	-
Bustader med bustadrom i					
fleire etasjar i alt	83	79	-	-	4
1. etasje og underetasje/kjellar	38	38	-	-	-
1. og 2. etasje	38	34	-	-	4
1. og 2. etasje og underetasje/kjellar	5	5	-	-	-
1., 2. og 3. etasje	-	-	-	-	-
Andre etasjekombinasjonar	2	2	-	-	-
Busette i alt	743	705	12	1	25
Busette pr. bustad	2,5	2,6	1,3	1,0	1,7
Rom i alt	1303	1203	31	6	63
Rom pr. bustad	4,4	4,4	3,4	6,0	4,2

Tabell 18. Bustader etter standarindikatorar. Busette etter alder og standardindikatorar.
3. november 1990

	Bustader	Busette									
		I alt	0-19	20-29	30-39	40-49	50-59	60-69	70-79	80-89	90-
I alt	298	743	218	116	124	98	55	40	74	18	-
Hustype											
Frittliggjande øinebustad eller våningshus knytt til gardsdrift	248	641	188	97	101	82	52	39	65	17	-
Småhus	43	93	30	16	21	15	3	1	7	-	-
Blokk, leigegard, forretningsbygg, bygg for felleishushald e.l.	7	9	-	3	2	1	-	-	2	1	-
Talet på rom. Kjøkken											
1 - 2 rom	64	92	11	30	14	5	8	4	14	6	-
Med kjøkken	59	86	11	25	14	4	8	4	14	6	-
Utan kjøkken	5	6	-	5	-	1	-	-	-	-	-
3 - 4 rom	102	235	62	35	39	32	20	20	23	4	-
5 rom eller fleire	132	416	145	51	71	61	27	16	37	8	-
Byggjeår											
- 1900	10	14	-	1	1	2	1	1	6	2	-
1901 - 1960	69	121	12	9	11	10	15	18	38	8	-
1961 - 1990	219	608	206	106	112	86	39	21	30	8	-
Kjelder til oppvarming											
Éi kjelde, i alt	113	231	45	46	32	26	26	19	29	8	-
Sentralvarme, elektriske omnar, varmekablar e.l.	72	140	32	41	18	17	13	4	10	5	-
Omnar for flytande brensel	5	16	3	2	2	2	5	1	-	1	-
Omnar for fast brensel	36	75	10	3	12	7	8	14	19	2	-
To eller fleire kjelder, i alt	185	512	173	70	92	72	29	21	45	10	-
Elektriske omnar og omnar for fast brensel	147	420	151	61	82	57	18	14	30	7	-
Elektriske omnar og omnar for flytande brensel	6	16	5	3	3	-	5	-	-	-	-
Omnar for fast og flytande brensel	7	12	2	-	-	1	-	1	7	1	-
Sentralvarme og éi eller fleire andre kjelder	4	6	-	2	2	2	-	-	-	-	-
Andre kombinasjonar	21	58	15	4	5	12	6	6	8	2	-
Sanitærforhold											
Har både bad og WC	273	705	217	114	120	96	46	37	61	14	-
Har WC, men ikkje bad	9	12	1	1	-	-	3	1	5	1	-
Har bad, men ikkje WC	1	1	-	-	1	-	-	-	-	-	-
Har verken bad eller WC	15	25	-	1	3	2	6	2	8	3	-
Etasjeplassering. Heis											
Bustader med bustadrom i éin etasje i alt	215	471	115	87	68	53	43	30	60	15	-
1. etasje, kjellaretasje eller underetasje	195	413	97	80	53	45	41	25	58	14	-
2. etasje eller høgare	20	58	18	7	15	8	2	5	2	1	-
I hus med heis	-	-	-	-	-	-	-	-	-	-	-
I hus utan heis	20	58	18	7	15	8	2	5	2	1	-
Bustader med bustadrom i fleire etasjar	83	272	103	29	56	45	12	10	14	3	-
Plan i bustaden											
Bustader med kjøkken, bad, WC og minst éitt bustadrom på éitt plan	263	680	209	107	113	93	46	37	61	14	-
Eige-/leigeform											
Eigd i alt	183	493	143	58	78	63	45	35	59	12	-
Privat	173	477	137	57	73	63	42	35	58	12	-
Gjennom burettslag e.l.	10	16	6	1	5	-	3	-	1	-	-
Leigd	115	250	75	58	46	35	10	5	15	6	-
Talet på busette											
1	104	104	3	33	14	8	9	6	23	8	-
2	76	152	8	23	12	14	24	26	36	9	-
3	37	111	31	16	33	9	7	5	10	-	-
4	44	176	76	21	38	32	7	1	1	-	-
5	27	135	65	15	23	22	5	1	3	1	-
6 eller fleire	10	65	35	8	4	13	3	1	1	-	-

Tabell 19. Hushald, familiar og personar, etter hushaldstype¹. Hushald etter hushaldstype¹ og talet på familiar i hushaldet/yrkesaktivitet i hushaldet/eigeform/talet på rom i bustaden og kjøkken. 3. november 1990

	I alt	Einperson- hushald	Fleirpersonhushald utan barn			Fleirpersonhushald med barn			
			I alt	2 per- sonar	3 per- sonar eller fleire	I alt	1 barn	2 barn	3 barn eller fleire
Personar i alt	743	104	217	138	79	422	127	173	122
Familiar i alt	337	104	117	86	31	116	45	47	24
Hushald i alt	298	104	91	69	22	103	39	41	23
Talet på familiar i hushaldet									
1 familie	262	104	67	52	15	91	34	35	22
2 familiar	34	-	23	17	6	11	4	6	1
3 familiar	1	-	-	-	-	1	1	-	-
4 familiar eller fleire	1	-	1	-	1	-	-	-	-
Yrkesaktivitet. Talet på yrkesaktive i veka									
Hushald utan yrkesaktive	92	54	33	32	1	5	3	1	1
Hushald med 1 yrkesaktiv	110	50	30	21	9	30	10	13	7
Heiltid ²	91	42	23	17	6	26	7	12	7
Deltid	19	8	7	4	3	4	3	1	-
Hushald med 2 yrkesaktive	83	-	24	16	8	59	21	25	13
Begge på heiltid	50	-	18	12	6	32	14	13	5
Ein på heiltid	30	-	5	4	1	25	6	12	7
Ingen på heiltid	3	-	1	-	1	2	1	-	1
Hushald med 3 yrkesaktive	9	-	2	-	2	7	5	1	1
Alle på heiltid	4	-	1	-	1	3	3	-	-
To på heiltid	5	-	1	-	1	4	2	1	1
Ein på heiltid	-	-	-	-	-	-	-	-	-
Ingen på heiltid	-	-	-	-	-	-	-	-	-
Hushald med 4 yrkesaktive og over	4	-	2	-	2	2	-	1	1
Eige-/leigeform									
Eigd i alt	183	47	70	52	18	66	22	28	16
Privat	173	40	70	52	18	63	21	26	16
Gjennom burettslag e.l.	10	7	-	-	-	3	1	2	-
Leigd i alt	115	57	21	17	4	37	17	13	7
Som tenestebustad	64	33	7	4	3	24	10	8	6
For eit avgrensa tidsrom	19	9	4	4	-	6	3	3	-
På andre vilkår	32	15	10	9	1	7	4	2	1
Talet på rom. Kjøkken									
1 rom	16	10	3	3	-	3	1	2	-
Med kjøkken 6 m ² eller større	8	3	2	2	-	3	1	2	-
Med kjøkken mindre enn 6 m ²	5	5	-	-	-	-	-	-	-
Utan kjøkken	3	2	1	1	-	-	-	-	-
2 rom	48	35	9	6	3	4	3	1	-
Med kjøkken 6 m ² eller større	27	20	4	3	1	3	2	1	-
Med kjøkken mindre enn 6 m ²	19	13	5	3	2	1	1	-	-
Utan kjøkken	2	2	-	-	-	-	-	-	-
3 rom	33	16	12	10	2	5	3	2	-
4 rom	69	16	26	21	5	27	13	8	6
5 rom	48	13	15	8	7	20	8	7	5
6 rom	47	12	15	11	4	20	6	8	6
7 rom	16	2	2	2	-	12	3	5	4
8 rom	10	-	6	6	-	4	-	3	1
9 rom eller fleire	11	-	3	2	1	8	2	5	1

¹ I denne tabellen er barn (ugifte heimebuande) 18 år og over haldne utanfor ved grupperinga av hushald etter type. Hushald som har barn berre i alderen 18 år og over, er derfor rekna som fleirpersonhushald utan barn. ² Heiltid er *sama* avtala/vanleg arbeidstid på 30 timar eller meir i veka (alle arbeidsforhold).

Tabell 20. Hushald, familiar og personar, etter hushaldsstorleik/hushaldstype. Absolutte tal og prosent.
3. november 1990

	Absolutte tal			Prosent		
	Personar	Familiar	Hushald	Personar	Familiar	Hushald
I alt	743	337	298	100,0	100,0	100,0
Hushaldsstorleik						
1 person	104	104	104	14,0	30,9	34,9
2 personar	152	93	76	20,5	27,6	25,5
3 personar	111	44	37	14,9	13,1	12,4
4 personar	176	51	44	23,7	15,1	14,8
5 personar eller fleire	200	45	37	26,9	13,4	12,4
Hushaldstype						
Éinpersonhushald	104	104	104	14,0	30,9	34,9
Alder						
- 24	27	27	27	3,6	8,0	9,1
25 - 34	22	22	22	3,0	6,5	7,4
35 - 44	6	6	6	0,8	1,8	2,0
45 - 69	18	18	18	2,4	5,3	6,0
70 - 79	23	23	23	3,1	6,8	7,7
80 - 84	7	7	7	0,9	2,1	2,3
85 - 89	1	1	1	0,1	0,3	0,3
90 -	-	-	-	-	-	-
Fleirpersonhushald utan barn ¹	217	117	91	29,2	34,7	30,5
Alder eldste person						
- 24	4	4	2	0,5	1,2	0,7
25 - 34	16	11	8	2,2	3,3	2,7
35 - 44	14	7	5	1,9	2,1	1,7
45 - 69	99	48	39	13,3	14,2	13,1
70 - 79	68	36	29	9,2	10,7	9,7
80 - 84	4	2	2	0,5	0,6	0,7
85 - 89	12	9	6	1,6	2,7	2,0
90 -	-	-	-	-	-	-
Fleirpersonhushald med barn ¹	422	116	103	56,8	34,4	34,6
Alder yngste barn						
0 - 6	232	63	56	31,2	18,7	18,8
7 - 15	168	47	41	22,6	13,9	13,8
16 - 17	22	6	6	3,0	1,8	2,0
Talet på barn i hushaldet						
1 barn	127	45	39	17,1	13,4	13,1
2 barn	173	47	41	23,3	13,9	13,8
3 barn	98	20	19	13,2	5,9	6,4
4 barn eller fleire	24	4	4	3,2	1,2	1,3

¹ I denne tabellen er barn (ugifte heimebuande) 18 år og over haldne utanfor ved grupperinga av hushald etter type. Hushald som har barn berre i alderen 18 år og over, er derfor rekna som fleirpersonhushald utan barn.

Tabell 21. Hushald etter hushaldstype¹ og disponering av personbil/sortering av avfall. 3. november 1990

	I alt	Hushald med barn	Hushald utan barn					
			I alt	Alder eldste person				
				-24	25-44	45-69	70-79	80-
I alt	298	103	195	29	41	57	52	16
Disponering av personbil								
1 bil	173	56	117	18	29	32	32	6
2 bilar	60	37	23	2	7	10	4	-
3 bilar eller fleire	10	5	5	-	-	3	2	-
Hushaldet disponerer ikkje bil	55	5	50	9	5	12	14	10
Sortering av avfall (kjødesortering)								
Hushaldet sorterer avfall, i alt	65	24	41	5	13	8	12	3
Papir ²	15	3	12	2	4	1	3	2
Glas ²	10	3	7	3	-	-	4	-
Batteri ²	44	21	23	3	9	6	5	-
Måling, lakk, olje e.l. ²	6	3	3	1	1	-	1	-
Anna avfall ²	20	4	16	2	2	4	6	2
Hushaldet sorterer ikkje avfall	233	79	154	24	28	49	40	13

¹ I denne tabellen er barn (ugifte heimebuande) 18 år og over halde utanfor ved grupperinga av hushald etter type. Hushald som har barn berre i alderen 18 år og over, er derfor rekna som hushald utan barn. ² Nokre hushald sorterer fleire typar avfall. Derfor blir summen av hushald etter avfallstype større enn talet på hushald som sorterer avfall i alt.

Tabell 22. Familjar i privathushald etter familietype. Personar etter alder og familietype. 3. november 1990

Alder	I alt	Einsleg	Ektepar utan ugifte barn	Ektepar med ugifte barn	Mor med barn	Far med barn
Familjar						
I alt	337	158	48	98	29	4
Personar						
I alt	743	158	96	409	71	9
0 - 4	49	-	-	40	9	-
5 - 9	67	-	-	53	14	-
10 - 14	51	1	-	45	5	-
15 - 19	51	5	-	41	4	1
20 - 24	60	31	2	22	4	1
25 - 29	56	15	8	23	10	-
30 - 34	66	19	6	36	5	-
35 - 39	58	4	4	46	3	1
40 - 44	66	10	-	51	4	1
45 - 49	32	3	7	18	4	-
50 - 54	30	4	12	11	1	2
55 - 59	25	9	7	7	2	-
60 - 64	20	5	10	4	1	-
65 - 69	20	9	9	-	2	-
70 - 74	37	15	16	5	1	-
75 - 79	37	15	12	7	1	2
80 - 84	10	8	-	-	1	1
85 - 89	8	5	3	-	-	-
90 -	-	-	-	-	-	-

Tabell 23. Hovudtal for par og personar i par. 3. november 1990

	I alt	Gifte		Sambuande		
		I alt	Utan barn ¹	Med barn ¹	I alt	Utan barn ¹
Par						
I alt						
Talet på barn i hushaldet¹						
0						
1						
2						
3						
4						
5 og over						
Yrkesaktiviteten til paret i veka 27. oktober - 2. november 1990						
Ingen yrkesaktiv						
Ein yrkesaktiv						
Begge yrkesaktive						
Personar						
I alt						
Alder						
0 - 19						
20 - 29						
30 - 39						
40 - 49						
50 - 59						
60 - 69						
70 -						
Høgste utdanning						
Barne- og ungdomsskolenivå						
Gymnasnivå						
Universitets- og høgskolenivå						
Uoppgitt, inga utdanning eller utdanning på førskolenivå						

Tala i denne tabellen er ikkje ferdige. Tabellen, som vil bli utarbeidd seinare, kan ein få ved å vende seg til Statistisk sentralbyrå, Folketeljingskontoret.

¹ I denne tabellen er barn (ugifte heimebuande) 18 år og over haldne utanfor ved grupperinga av hushald etter type. Par som har barn berre i alderen 18 år og over, er derfor rekna som par utan barn.

Tabell 24. Barn 0-17 år etter alder, familietype og mors/fars yrkesaktivitet i veka 27. oktober - 2. november 1990

Alder	I alt	Ektepar med barn			Mor med barn		Far med barn	
		Ingen av foreldra yrkesaktive	Ein av foreldra yrkesaktiv	Begge foreldra yrkesaktive	Mor ikkje yrkesaktiv	Mor yrkesaktiv	Far ikkje yrkesaktiv	Far yrkesaktiv
I alt ¹	193	-	45	116	14	18	-	-
0	9	-	-	5	2	2	-	-
1	11	-	4	5	2	-	-	-
2	10	-	3	6	1	-	-	-
3	8	-	1	7	-	-	-	-
4	11	-	6	3	1	1	-	-
5	16	-	2	11	2	1	-	-
6	11	-	3	6	-	2	-	-
7	14	-	1	9	2	2	-	-
8	13	-	2	8	-	3	-	-
9	13	-	5	6	-	2	-	-
10	9	-	1	8	-	-	-	-
11	7	-	2	4	-	1	-	-
12	12	-	3	7	2	-	-	-
13	10	-	1	8	1	-	-	-
14	12	-	3	8	-	1	-	-
15	8	-	1	6	-	1	-	-
16	13	-	5	6	-	2	-	-
17	6	-	2	3	1	-	-	-

¹ Barn 0-17 år i alt er ikkje det same som personar 0-17 år i alt. Sjå tekstdelen, pkt. 4.1.

Tabell 25. Personar 67 år og over. Alder, talet på personar i hushaldet, hushaldstype og indikatorar for bustadstandard. 3. november 1990

	I alt	67 - 69 år		70 - 79 år		80 - 89 år		90 år og over	
		Bur aleine	Bur med fleire	Bur aleine	Bur med fleire	Bur aleine	Bur med fleire	Bur aleine	Bur med fleire
I alt	116	2	9	23	57	8	15	-	2
I felleleshushald	14	-	1	-	6	-	5	-	2
I privathushald i alt	102	2	8	23	51	8	10	-	-
Hustype									
Frittliggjande einobustad eller våningshus knytt til gardsdrift	92	2	8	22	43	7	10	-	-
Småhus	7	-	-	1	6	-	-	-	-
Blokk, leigegard, forretningsbygg, bygg for felleleshushald e.l.	3	-	-	-	2	1	-	-	-
Talet på rom. Kjøkken									
1 - 2 rom	21	1	-	6	8	3	3	-	-
Med kjøkken	21	1	-	6	8	3	3	-	-
Utan kjøkken	-	-	-	-	-	-	-	-	-
3 - 4 rom	32	1	4	8	15	1	3	-	-
5 rom eller fleire	49	-	4	9	28	4	4	-	-
Byggjeår									
- 1900	8	-	-	2	4	2	-	-	-
1901 - 1960	50	-	4	15	23	3	5	-	-
1961 - 1990	44	2	4	6	24	3	5	-	-
Kjelder til oppvarming									
Éi kjelde, i alt	42	2	3	7	22	3	5	-	-
Sentralvarme, elektriske omnar, varmekablar e.l.	15	-	-	3	7	2	3	-	-
Omnar for flytande brensel	1	-	-	-	-	-	1	-	-
Omnar for fast brensel	26	2	3	4	15	1	1	-	-
To eller fleire kjelder, i alt	60	-	5	16	29	5	5	-	-
Sentralvarme og éi eller fleire andre kjelder	-	-	-	-	-	-	-	-	-
Andre kombinasjonar	60	-	5	16	29	5	5	-	-
Sanitærforhold									
Har både bad og WC	85	2	8	18	43	6	8	-	-
Har WC, men ikkje bad	6	-	-	1	4	1	-	-	-
Har bad, men ikkje WC	-	-	-	-	-	-	-	-	-
Har verken bad eller WC	11	-	-	4	4	1	2	-	-
Etasjeplassering. Heis									
Bustader med bustadrom i éin etasje i alt	82	2	5	21	39	7	8	-	-
1. etasje, kjellaretasje eller underetasje	77	1	4	21	37	7	7	-	-
2. etasje eller høgare	5	1	1	-	2	-	1	-	-
I hus med heis	-	-	-	-	-	-	-	-	-
I hus utan heis	5	1	1	-	2	-	1	-	-
Bustader med bustadrom i fleire etasjar	20	-	3	2	12	1	2	-	-
Plan i bustaden									
Bustader med kjøkken, bad, WC og minst eitt bustadrom på eitt plan	85	2	8	18	43	6	8	-	-
Elge-/leigeform									
Eigd i alt	80	2	7	18	41	4	8	-	-
Privat	79	2	7	17	41	4	8	-	-
Gjennom burettslag e.l.	1	-	-	1	-	-	-	-	-
Leigd	22	-	1	5	10	4	2	-	-

Tabell 26. Folkemengd etter alder, kjønn og type bustadstrøk/grunnkrins. 3. november 1990

	I alt	Alder										
		0-6	7-15	16-19	20-24	25-29	30-49	50-59	60-66	67-69	70-79	80-
Kommunen	757	76	99	43	60	56	222	55	30	11	80	25
Menn	383	39	48	23	26	28	119	30	15	2	43	10
Kvinner	374	37	51	20	34	28	103	25	15	9	37	15
Type bustadstrøk og kjønn												
Tettsteder												
Tettbygde strøk	-	-	-	-	-	-	-	-	-	-	-	-
Menn	-	-	-	-	-	-	-	-	-	-	-	-
Kvinner	-	-	-	-	-	-	-	-	-	-	-	-
Spreittbygde strøk	748	74	98	43	59	56	218	54	30	11	80	25
Menn	380	39	47	23	26	28	117	30	15	2	43	10
Kvinner	368	35	51	20	33	28	101	24	15	9	37	15
Uoppgitt	9	2	1	-	1	-	4	1	-	-	-	-
Delområde, grunnkrins og kjønn												
01 Bykle	748	74	98	43	59	56	218	54	30	11	80	25
Menn	380	39	47	23	26	28	117	30	15	2	43	10
Kvinner	368	35	51	20	33	28	101	24	15	9	37	15
0101 Trydal	69	4	4	5	4	5	18	9	6	1	13	-
Menn	35	-	3	2	3	3	10	3	3	-	8	-
Kvinner	34	4	1	3	1	2	8	6	3	1	5	-
0102 Bykle	326	39	50	18	14	24	96	18	14	5	30	18
Menn	170	23	25	12	5	13	51	10	8	-	17	6
Kvinner	156	16	25	6	9	11	45	8	6	5	13	12
0103 Hoslemo	83	8	4	2	7	5	21	8	7	3	16	2
Menn	46	6	2	1	4	3	12	4	3	1	9	1
Kvinner	37	2	2	1	3	2	9	4	4	2	7	1
0104 Hovden	270	23	40	18	34	22	83	19	3	2	21	5
Menn	129	10	17	8	14	9	44	13	1	1	9	3
Kvinner	141	13	23	10	20	13	39	6	2	1	12	2
Uoppgitt	9	2	1	-	1	-	4	1	-	-	-	-

Tabell 27. Yrkesaktive 16 år og over i året, etter næring, kjønn og type bustadstrøk/grunnkrins.
3. november 1990

	I alt	Jord- bruk, skog- bruk, fiske og fangst	Oljeut- vinning og berg- verks- drift	Industri	Kraft- og vass- for- syning	Byggje- og anleggs- verk- semnd	Vare- handel, hotell- og restau- rant- verk- semnd	Transport, lagring, post- og telekom- munika- sjonar	Bank-, finan- sierings- og forsikrings- verksemnd, eigedoms- drift og forretnings- messig teneste- yting	Offent- leg, sosial og privat tenes- teyting
Kommunen	402	18	1	18	25	57	76	21	14	172
Menn	214	11	1	13	22	53	34	13	7	60
Kvinner	188	7	-	5	3	4	42	8	7	112
Type bustadstrøk og kjønn										
Tettsteder										
Tettbygde strøk	-	-	-	-	-	-	-	-	-	-
Menn	-	-	-	-	-	-	-	-	-	-
Kvinner	-	-	-	-	-	-	-	-	-	-
Spreittbygde strøk	397	18	1	18	25	56	75	21	14	169
Menn	212	11	1	13	22	52	34	13	7	59
Kvinner	185	7	-	5	3	4	41	8	7	110
Uoppgitt	5	-	-	-	-	1	1	-	-	3
Delområde, grunnkrins og kjønn										
01 Bykle	397	18	1	18	25	56	75	21	14	169
Menn	212	11	1	13	22	52	34	13	7	59
Kvinner	185	7	-	5	3	4	41	8	7	110
0101 Trydal	37	2	-	4	3	7	3	2	-	16
Menn	20	1	-	4	2	6	1	2	-	4
Kvinner	17	1	-	-	1	1	2	-	-	12
0102 Bykle	157	6	1	8	20	14	10	5	4	89
Menn	85	4	1	4	18	14	5	4	3	32
Kvinner	72	2	-	4	2	-	5	1	1	57
0103 Hoslemo	44	3	-	2	-	14	4	4	1	16
Menn	24	3	-	2	-	13	-	2	-	4
Kvinner	20	-	-	-	-	1	4	2	1	12
0104 Hovden	159	7	-	4	2	21	58	10	9	48
Menn	83	3	-	3	2	19	28	5	4	19
Kvinner	76	4	-	1	-	2	30	5	5	29
Uoppgitt	5	-	-	-	-	1	1	-	-	3

Tabell 28. Privathushald. Utvalde kjenneteikn for bustadstandard, og disponering av personbil.
Bustadstrøk/grunnkrins. 3. november 1990

	Alle privat- hushald	Bustaden har både bad og WC	Kjøkken 6 m ² eller større	Bustaden bygd etter 1960	Hushaldet eig bustaden	Hushaldet dispo- nerer bil	Bustad- romma er på eitt plan	Bustaden ligg i 2. et. eller høgare og huset har ikkje heis
Kommunen	298	273	249	219	183	243	263	20
Type bustadstrøk								
Tettstader								
Tettbygde strøk	-	-	-	-	-	-	-	-
Spreittbygde strøk	294	269	246	215	181	240	259	20
Uoppgitt	4	4	3	4	2	3	4	-
Delområde og grunnkrins								
01 Bykle	294	269	246	215	181	240	259	20
0101 Trydal	26	25	25	14	22	24	24	1
0102 Bykle	117	107	102	86	71	94	104	5
0103 Hoslomo	32	27	31	18	26	25	27	4
0104 Hovden	119	110	88	97	62	97	104	10
Uoppgitt	4	4	3	4	2	3	4	-

0941 BYKLE

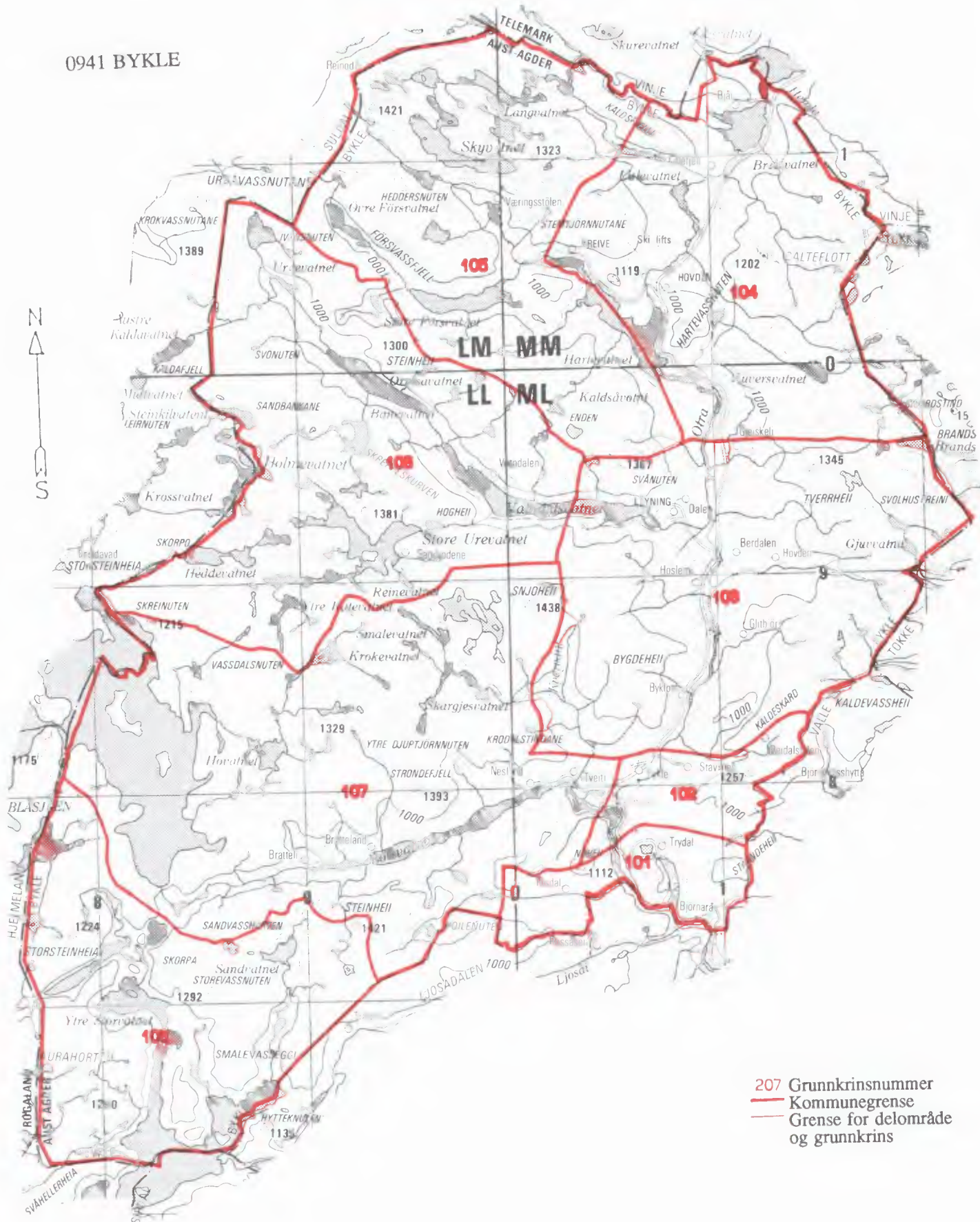

207 Grunnkrinsnummer
 — Kommunegrense
 — Grense for delområde og grunnkrins

Kartgrunnlag M ca. 1:250 000
 Løyvenr. 74/91 Statens kartverk



FoB 90

Folke- og bustadteljing 1990 blir gjennomført av Statistisk sentralbyrå

Oppgåvene er undergitt teleplikt. Dei vil berre bli nytta til å utarbeide statistikk og vil bli oppbevarte på ein trygg måte.

VIKTIG:

Bruk helst blyant eller blå/svart kulepenn

Slik:

Ikkje slik:



1 Kven bur du saman med i leilegheita?
Rettleiinga fortel kva vi meiner med ei leilegheit. Set fleire kryss om nødvendig.

- | | |
|--------------------------------------|--|
| <input type="checkbox"/> Ingen | <input type="checkbox"/> Sysken |
| <input type="checkbox"/> Ektemake | <input type="checkbox"/> Svigerforeldre, svigerinne, svoger, svigerbarn, tante, onkel, niese, nevø |
| <input type="checkbox"/> Sambuar | <input type="checkbox"/> Besteforeldre, barnebarn |
| <input type="checkbox"/> Dotter, son | <input type="checkbox"/> Andre personar |
| <input type="checkbox"/> Mor, far | |

2 Hadde du inntektsgivande arbeid i minst 100 timar i året frå 3. nov. 1989 til 2. nov. 1990?

Arbeid som ulønt familiemedlem i familiebedrift blir også rekna som inntekts-givande arbeid (t.d. butikk, gardsbruk).

- Ja Nei

! Svara du nei her, skal du ikkje fylle ut resten av denne sida.

3 Kor mange månader hadde du heiltids- og/eller deltidsarbeid i året frå 3. nov. 1989 til 2. nov. 1990?
Sjå rettleiinga.

Heiltid: månader

Deltid: månader

4 Før opp namn og adresse på den arbeidsstaden (bedrifta) der du hadde inntekts-givande arbeid lengst tid i året frå 3. nov. 1989 til 2. nov. 1990.

Med bedrift meiner vi fabrikk, butikk, gardsbruk, likningskontor e.l.

Namn:

Gate/veg:

Poststad:

5 Gjer greie for verksemda på denne arbeidsstaden så nøye som du kan. Skriv t.d. produksjon av møblar, sal av bilar, bokhandel, jordbruk, utleige av maskiner, arkitektverksemd e.l.

Verksemd:

6 Kva for yrke (tittel) hadde du på denne arbeidsstaden?

Skriv t.d. heimhjelp, rørleggjar, frisør, sjukepleiar, reingjeringshjelp, kokk, platearbeidar, salskonsulent, førskulelærer e.l.

Yrke:

7 Korleis er/var du knytt til arbeidsstaden du nemnde i spørsmål 4?

- Som fast eller mellombels tilsett
- Som sjølvstendig næringsdrivande (eigar)
- Som familiemedlem utan fast lønn i familiebedrift

8 Hadde du inntektsgivande arbeid i veka 27. okt. - 2. nov. 1990?
Sjå rettleiinga.

- Ja Nei

! Svara du nei her, skal du ikkje fylle ut resten av denne sida.

9 Kva er den vanlege/avtala arbeidstida di i veka?

- 1-9 timar 30-34 timar
- 10-19 timar 35-39 timar
- 20-29 timar 40 timar eller meir

10 Kor mange timar inntektsgivande arbeid utførte du i veka 27. okt. - 2. nov.?

- 1-9 timar 35-39 timar
- 10-19 timar 40 timar eller meir
- 20-29 timar Ingen, eg arbeidde ikkje denne veka
- 30-34 timar

! Arbeidde du ikkje denne veka, skal du ikkje fylle ut resten av denne sida.

11 Kvar møtte du på arbeid i veka 27. okt. - 2. nov.?
Sjå rettleiinga.

Eg møtte fast på same arbeidsstaden, adressa som eg førte opp i spørsmål

Eg møtte fast på ein annan stad. Skriv adressa

Kommune:

Gate/veg:

Poststad:

Eg møtte på ulike stader denne veka

! Møtte du på ulike stader denne veka, skal du ikkje fylle ut resten av denne sida.

12 Kor mange gonger reiste eller gjekk du frå heimstaden din til arbeidsstaden i veka 27. okt. - 2. nov.?

Med heimstad meiner vi adressa i namnefeltet øvst på skjemaet.

Ingen, eg bur på arbeidsstaden (arbeider heime)

1 gong

2-3 gonger

Ingen, eg var ikkje på heimstaden denne veka

4 gonger eller fleire

! Reiste du ikkje denne veka, skal du ikkje fylle ut resten av denne sida.

13 Kor lang tid brukte du til vanleg frå heimstaden til arbeidsstaden (ein veg) i veka 27. okt. - 2. nov.?

Under 15 min 45-59 min

15-29 min 60-89 min

30-44 min 90 min eller meir

14 Kva for transportmiddel brukte du til vanleg frå heimstaden til arbeidsstaden (ein veg) i veka 27. okt. - 2. nov.?
Set fleire kryss om nødvendig.

Bil Båt

Buss Brukte sykkel gjekk i meir enn 10 min

Tog, trikk, T-bane Anna

VIKTIG:

 Bruk helst
blyant eller
blå/svart kulepenn

 Slik:

 Ikkje slik:

Spørsmåla på denne sida gjeld leilegheita der oppgavegivaren er registrert som busett 3. november 1990 i Folkeregisteret, sjå adressa i namnefeltet på den andre sida.

- 1 Har andre som bur i leilegheita fått bustadskjema? Ja Nei

Dersom det er motteke eitt bustadskjema i leilegheita, skal det fyllast ut og sendast tilbake i svarkonvolutten saman med alle personskjema.

Dersom fleire i leilegheita har fått bustadskjema, treng de berre svare på spørsmåla om bustaden (leilegheita) på eitt av dei. For kvar leilegheit skal det nyttast berre ein svarkonvolutt. Send derfor alle skjema frå dei busette i leilegheita tilbake i den same svarkonvolutten.

- 2 Kor mange rom på 6 m² eller meir er det i leilegheita? Ta ikkje med kjøkken, gang, bad o.l.

 1 2 3 4 5

 6 7 8 9 eller fleire

- 3 Kor stor er leilegheita målt i kvadratmeter? Ta med alle rom til bustadformål, også kjøkken, gang, bad o.l.

 Under 50 m² 100-129 m²
 50-59 m² 130-149 m²
 60-79 m² 150-199 m²
 80-99 m² 200 m² eller meir

- 4 Kor stort er kjøkkenet i leilegheita?

 6 m² eller større Det er ikkje kjøkken i leilegheita

 Mindre enn 6 m²

- 5 Er det bad eller dusj inne i leilegheita?

 Ja Nei

- 6 Er det vassklosett inne i leilegheita?

 Ja Nei

- 7 Kva slags kjelder til oppvarming er det i leilegheita?

 Sentralvarme (radiatorar e.l.) Omnar for flytande brensel (olje, parafin e.l.)

 Elektriske omnar, varmekablar e.l. Omnar for fast brensel (ved, koks e.l.)

- 8 Har leilegheita kjøkken, bad/dusj, wc og minst eitt bustadrom i same etasje?

 Ja Nei

- 9 Kva etasje ligg leilegheita i?

Set fleire kryss dersom leilegheita har bustadrom i fleire etasjar.

 Kjellaretasje Underetasje

 1. 2. 3. 4. 5. eller høgare

- 10 Kva slags eige-/leigeforhold er det til leilegheita? Set berre eitt kryss.

 Eg/vi eig ho gjennom eit burettslag eller bustadaksjeselskap

 Eg/vi eig ho aleine eller saman med andre

 Eg/vi leiger ho gjennom arbeidet (tenestebustad)

 Eg/vi leiger ho for eit avgrensa tidsrom

 Eg/vi leiger ho på andre vilkår

- 11 Kor mange personbilar disponerer dei som bur i leilegheita?

 Ingen 1 2 3 eller fleire

- 12 Sorterer hushaldet til vanleg avfallet sitt?

Set berre kryss for avfallstypar som blir leverte/henta etter at dei er sorterte ut.

 Inga særskild sortering. Praktisk vanskeleg, manglar tilbod e.l.

 Papir Måling, lakk, olje e.l.

 Glas Anna avfall

 Batteri

- 13 Kva slags hus ligg leilegheita i?

Sjå rettleiinga.

 Frittliggjande einebustad eller våningshus knytt til gardsdrift

 Hus i kjede, rekkjehus, terrassehus eller vertikaldelt tomannsbustad

 Horisontaldelt tomannsbustad eller anna bustadbygg med mindre enn 3 etasjar

 Blokk, leigegard eller anna bustadbygg med 3 etasjar eller meir

 Forretningsbygg, pensjonat, aldersheim, militærforlegning eller anna bygg for felleshushald

- 14 Er det heis i huset?

 Ja Nei

- 15 Kor mange leilegheiter er det i huset?

 1 2 3 4 5

 6 7 8 9 eller fleire

- 16 Når vart huset bygd? (opphavleg byggjear)

 1900 eller før 1946 - 1960

 1901 - 1920 1961 - 1970

 1921 - 1940 1971 - 1980

 1941 - 1945 1981 - 1990

Pris kr 50,00

Publikasjonen kjem ut i kommisjon hos Universitetsforlaget, Oslo, og er til salgs hos alle bokhandlarar.

ISBN 82-537-3261-9