

1636 MELDAL



Folke- og boligtelling 1990

Meldal

**FOLKE- OG BOLIGTELLING
1990**

KOMMUNEHEFTE

1636 MELDAL

STATISTISK SENTRALBYRÅ
OSLO-KONGSVINGER 1991

ISBN 82-537-3192-2

EMNEGRUPPE
31 Folketellinger

ANDRE EMNEORD
Arbeidstid
Befolkning
Boliger
Grunnkretser
Husholdninger
Syssetsetting
Yrkesaktive

Forord

Hovedformålet med Folke- og bolig telling 1990 er å gi et bilde av befolkningen og levekårene i det norske samfunnet.

Et annet viktig formål er å gi statistikk for mindre geografiske områder som kommuner og deler av kommuner. For å dekke dette formålet gir Statistisk sentralbyrå ut et statistisk hefte for hver kommune.

Når kommuneheftene for alle kommuner i et fylke er publisert, vil det bli laget et fylkessammendrag med tabeller som svarer til dem som finnes i kommuneheftene. Når alle kommunene i landet har fått sine hefter, vil det også bli laget et sammendrag for hele landet.

Innen utgangen av 1992 vil en endelig folketellingsfil være etablert, og det blir utarbeidet et hefte som dokumenterer folketellingsprosjektet.

Resultatene fra FoB90 vil i tillegg være tilgjengelig i databaser i SSB, bl.a. Regionalstatistisk database. Det er videre planer om en spredning av folketellingsdata i tilknytning til publisering av annen statistikk fra SSB. Resultatene vil også kunne leveres på maskinlesbar form. For brukere som ønsker ytterligere bearbeiding av materialet, vil SSB utføre dette mot kostnadsdekning.

Oslo/Kongsvinger, 20. november 1991

Svein Longva

Jan Furseth

Innhold

	Side
Tabellregister	6
Figurdel	7
Tekstdel	
1. Formål	8
2. Opplegg og gjennomføring	8
2.1. Statistikkens omfang	8
2.2. Grunnlag for statistikken	8
2.3. Datainnsamling	8
3. Feilkilder og usikkerhet ved resultatene	8
4. Enheter, geografiske nivåer og kjennemerker	9
4.1. Enheter	9
4.2. Geografiske nivåer	10
4.3. Kjennemerker	11
4.3.1. Personkjennemerker	11
4.3.2. Boligkjennemerker	14
4.3.3. Husholdningskjennemerker	15
5. Merknader til tabellene	16
Tabelldel	17
Vedlegg	
Kart over grunnkretser	
Kart over tettsteder	
Personskjema	
Boligskjema	

Standardtegn i tabeller

- Null
- 0,0 Mindre enn 0,5 av den brukte enheten

Tabellregister

	Side
1. Folkemengde ved folketellingene 1875 - 1990, etter kommunegrenser pr. 3. november 1990	17
2. Folkemengde etter kjønn, ekteskapelig status og alder. 3. november 1990	17
3. Hovedtall for utdanning. Personer 16-66 år etter yrkesaktivitet, arbeidstid i året, kjønn og utdanning. 3. november 1989 - 2. november 1990	18
4. Personer 16 år og over. Hovedtall for yrkesaktivitet i året 3. november 1989 - 2. november 1990 .	19
5. Hovedtall for yrkesaktive i året 3. november 1989 - 2. november 1990	20
6. Yrkesaktive 16 år og over, etter alder og næring/yrkesfelt. 3. november 1989 - 2. november 1990 .	21
7. Yrkesaktive 16 år og over, etter kjønn, arbeidstid i året og næring/yrkesfelt. 3. november 1989 - 2. november 1990	22
8. Hovedtall for yrkesaktive i uka 27. oktober - 2. november 1990, etter vanlig/avtalt arbeidstid	24
9. Yrkesaktive 16 år og over i uka 27. oktober - 2. november 1990, etter kjønn, vanlig/avtalt arbeidstid og næring/yrkesfelt	25
10. Yrkesaktive 16 år og over med fast oppmøteplass på arbeid i uka 27. oktober - 2. november 1990, etter tallet på arbeidsreiser, reisetid og yrkesfelt/oppmøteplass	26
11. Yrkesaktive 16 år og over med fast arbeidsreise i uka 27. oktober - 2. november 1990, etter reisemåte, oppmøteplass, tallet på arbeidsreiser, reisetid og etter reisemåte, kjønn og alder	27
12. Boliger og bosatte. Hustype, tallet på rom, kjøkken. 3. november 1990	28
13. Boliger, rom og bosatte, etter hustype. 3. november 1990	28
14. Boliger etter eieform og areal. Rom og bosatte, etter eieform. 3. november 1990	28
15. Boliger etter tallet på rom og tallet på bosatte. 3. november 1990	29
16. Boliger etter husets byggeår og hustype/eieform/oppvarmingskilde. Bosatte og rom, etter husets byggeår. 3. november 1990	29
17. Boliger og bosatte. Sanitærutstyr, størrelse og tilgjengelighet. 3. november 1990	30
18. Boliger etter standardindikatorer. Bosatte etter alder og standardindikatorer. 3. november 1990 . . .	31
19. Husholdninger, familier og personer, etter type husholdning. Husholdninger etter type husholdning og tallet på familier i husholdningen/yrkesaktivitet i husholdningen/eieform/tallet på rom i boligen og kjøkken. 3. november 1990	32
20. Husholdninger, familier og personer, etter husholdningsstørrelse/type husholdning. Absolutte tall og prosent. 3. november 1990	33
21. Husholdninger etter type husholdning og disponering av personbil/avfallssortering. 3. november 1990	34
22. Familier i privathusholdninger etter familietype. Personer etter alder og familietype. 3. november 1990	34
23. Hovedtall for par og personer i par. 3. november 1990	35
24. Barn 0-17 år etter alder, familietype og mors/fars yrkesaktivitet i uka 27. oktober - 2. november 1990	35
25. Personer 67 år og over. Alder, tallet på personer i husholdningen, husholdningstype og indikatorer for boligstandard. 3. november 1990	36
26. Folkemengde etter alder, kjønn og type bostedsstrøk/grunnkrets. 3. november 1990	37
27. Yrkesaktive 16 år og over, etter næring, kjønn og type bostedsstrøk/grunnkrets. 3. november 1989 - 2. november 1990	39
28. Privathusholdninger. Utvalgte kjennetegn for boligstandard, og disponering av personbil. Bostedsstrøk/grunnkrets. 3. november 1990	41

Figur 1. Yrkesaktive 16 år og over, etter næring. Prosent. 1980 og 1990

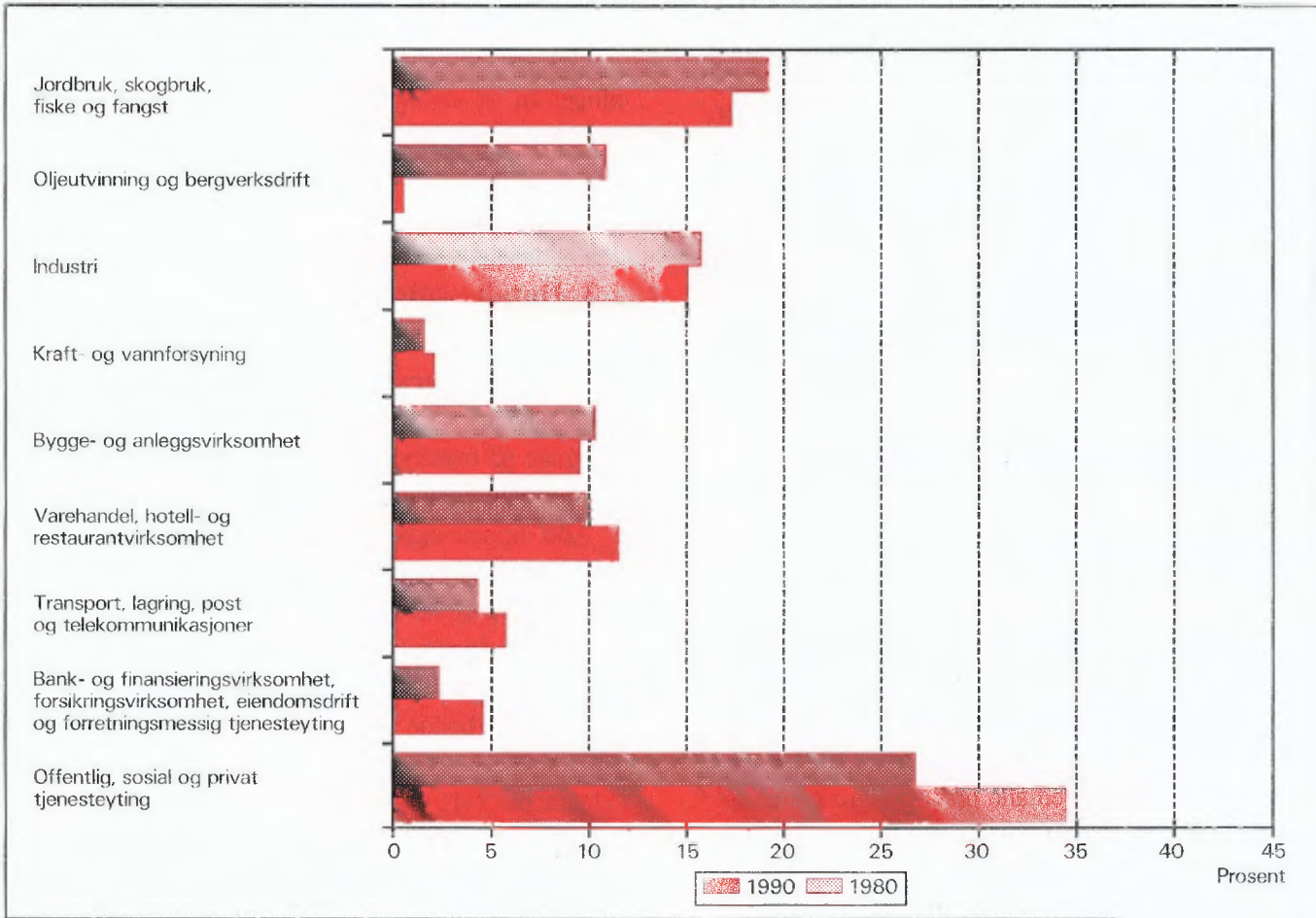

Figur 2. Hovedtall for boligstandard og disponering av bil. Prosent. 1980 og 1990

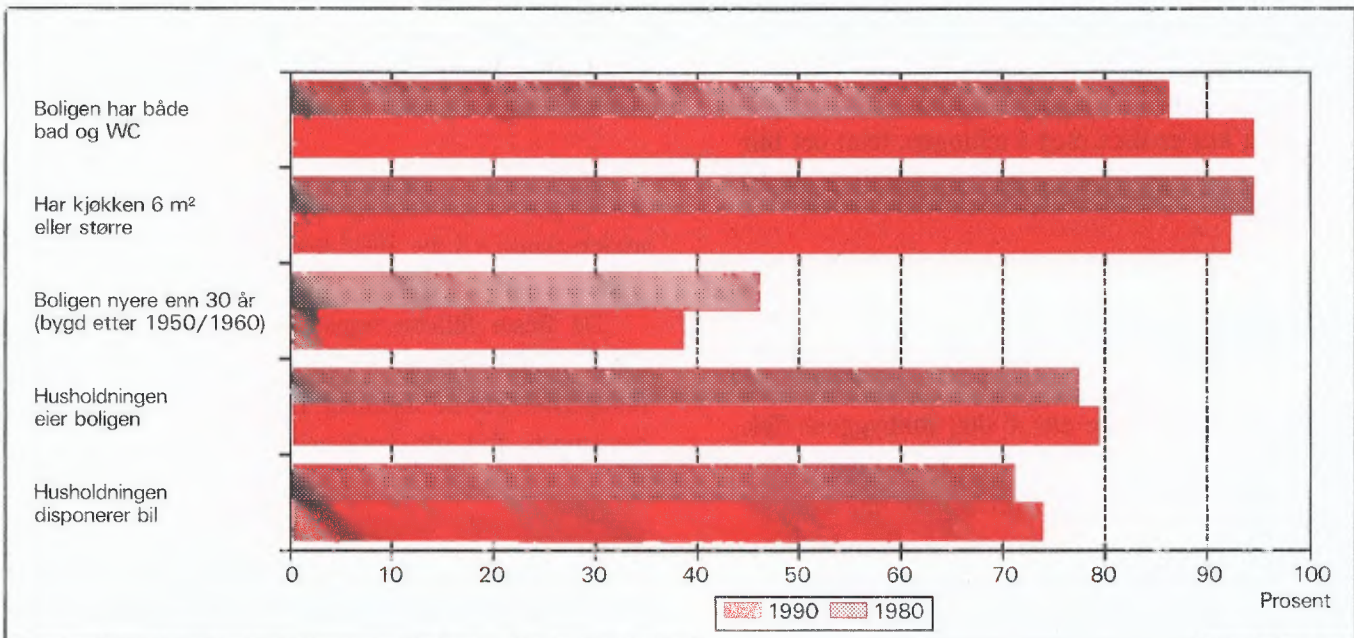

1. Formål

Hovedformålet med Folke- og bolig telling 1990 (FoB90) er å gi et bilde av befolkningen og levekårene i det norske samfunnet. Moderne folketellinger legger stor vekt på å se opplysninger om boliger og boforhold, sysselsetting og yrke, utdannings- og inntektsforhold, arbeidsreiser mv. i sammenheng.

Formålet med denne publikasjonen er å gi en beskrivelse av hver kommune, og av områder som er mindre enn kommune (delområder, kretser, tettsteder).

2. Opplegg og gjennomføring

2.1. Statistikkens omfang

FoB90 omfatter alle personer (også utenlandske statsborgere) som var registrert bosatt i Norge på tellingstidspunktet 3. november 1990, ifølge forskriftene om føringen og ordningen av folkeregistrene.

Boligtellingen har med alle privatboliger der minst én person var registrert bosatt 3. november 1990.

Tellingen omfatter *ikke* boliger som var ubebodd eller som var bebodd av bare midlertidig tilstedeværende (f.eks. ugifte personer som oppholdt seg utenom foreldre hjemmet på grunn av skolegang). Det er heller ikke hentet inn opplysninger om boligen for forpleide i aldershjem, pleiehjem, barnehjem og andre fellesinstitusjoner.

Enheten *hus* er ikke med i tellingen, men det blir gitt enkelte opplysninger om det huset boligen ligger i.

2.2. Grunnlag for statistikken

I kommuner med færre enn 6 000 innbyggere fikk alle personer som var født i 1974 eller tidligere, et personskjema. Den eldste i hver familie fikk i tillegg et boligskjema.

De fleste opplysningene i folke- og bolig tellingen kommer fra disse skjemaene. De øvrige oppgavene kommer fra ulike statistiske og administrative registre. De viktigste registerkjennemerkene er kjønn, alder og andre demografiske kjennetegn og utdanning.

Det er laget et eget informasjonshefte som bl.a. beskriver bakgrunn, metode, faglig innhold og bear-

beidingsopplegg for tellingen. Heftet kan en få ved å henvende seg til SSB, Folketellingskontoret.

I kommuner med 6 000 eller flere innbyggere er grunnlaget for statistikken basert på skjemaopplysninger fra et utvalg av befolkningen 16 år og over. Tellingsopplegget i utvalgs kommunene blir omtalt i heftene for de respektive kommunene, og i det nevnte informasjonsheftet.

2.3. Datainnsamling

Folketellingsskjemaene ble sendt i posten direkte til hver enkelt oppgavegiver. Navn og adresse ble påført skjemaet på forhånd på grunnlag av opplysninger fra Det sentrale personregister (DSP).

Alle oppgavegivere fikk et personskjema med rettleiding. I tillegg fikk den eldste i hver familie et boligskjema og en svarkonvolutt.

Utfylte skjema fra alle oppgavegivere i leiligheten/boligen ble sendt samlet tilbake i svarkonvolutten. Der det bodde flere familier i samme bolig, ble det bare brukt én svarkonvolutt og bare ett boligskjema ble fylt ut. Innsamlingsmetoden gav derfor grunnlag for å danne husholdninger (se nedenfor).

Personer som ikke hadde sendt inn folketellingskjema til rett tid, fikk tilsendt inntil to adresserte purringer.

3. Feilkilder og usikkerhet ved resultatene

Under gjennomføring og bearbeiding av en statistisk undersøkelse vil det alltid kunne oppstå feil som kan gi utslag i resultatene.

De fleste feilene oppstår vanligvis under oppgaveinnhentingen og skyldes uriktige svar eller mangelfullt utfylte skjemaer. Under bearbeidingen kan det oppstå feil når opplysninger blir kodet, i vårt tilfelle spesielt opplysningene om næring og yrke.

SSB har ikke kontaktet oppgavegiver dersom det ble funnet feil eller mangler ved utfyllingen. Materialet har imidlertid gjennomgått omfattende maskinelle kontroll- og oppretingsrutiner. For kjennemerker med uoppgitt svar er det beregnet et mest mulig sannsynlig svar på grunnlag av de øvrige opplysninger personen har gitt og ut fra svarene fra andre oppgavegivere.

Kontroll- og oppretingsrutinene vil være nærmere beskrevet i publikasjonen som dokumenterer FoB90-

prosjektet. Publikasjonen vil foreligge i løpet av 1992.

SSB gjennomfører en kvalitetsundersøkelse i samband med folketellingen. Undersøkelsen tar sikte på å kontrollere kvaliteten av husholdningssammensetningen i folketellingen. Videre skal en vurdere eventuelle konsekvenser for statistikken av å nytte regelverket i folkeregisterloven som grunnlag for en geografisk plassering av befolkningen. Resultatene ventes å foreligge i 1992.

4. Enheter, geografiske nivåer og kjennemerker

Når ikke annet er nevnt, gjelder opplysningene situasjonen 3. november 1990.

4.1. Enheter

Person

Tellingen omfatter alle personer som ifølge folkeregisteret er registrert bosatt i Norge på tellingsdagen 3. november 1990. Hvem som skal regnes som bosatt og hvor de skal ha adresse, går fram av forskrifter om føringen og ordningen av folkeregistrene.

Bosatte

Med bosatte menes personer bosatt i privathusholdninger. Tallet på *bosatte i alt* vil derfor være mindre enn tallet på *personer i alt* i kommunen (folkemengde).

Barn

I tabellene 19-21 og 23-24 omfatter begrepet *Barn* ugifte hjemmeboende barn under 18 år som er registrert bosatt i familien til minst en av foreldrene eller andre foresatte. Eldre barn som bor hjemme, er ikke regnet som barn etter denne definisjonen.

Par (ektepar og samboerpar)

Som *Par* regnes gifte par og samboerpar.

Gifte par er ektepar som er registrert bosatt i samme privatbolig, aldershjem, pleiehjem e.l.

Samboerpar er personer som lever sammen i ekteskapslignende forhold uten å ha inngått formelt ekteskap.

Begge personene i et par må være registrert bosatt på samme adresse.

Familie

Som familie regner vi:

- ektepar og eventuelle ugifte hjemmeboende barn uansett barnets alder
- mor/far med ugifte hjemmeboende barn uansett barnets alder
- hver enkelt person som ikke hører med i gruppene over (enslig)

Et familienummer inngår som kjennemerke for hver person i Det sentrale personregister. Grupperingen til familie i tellingen er gjort med utgangspunkt i dette familienummeret.

Alle i en familie i tellingen må være registrert bosatt på samme adresse (samme kommune og poststed), og de kan bare inngå i én husholdning. Personer, f.eks. ektefeller, som etter denne regelen er plassert på hvert sitt sted, er ikke gruppert til samme familie i tellingen, selv om de har likt familienummer i Det sentrale personregister.

Barn som har gått ut av familien fordi de har fått egne barn, har meldt flytting og/eller inngått ekteskap, blir aldri regnet til foreldrenes familie på et senere tidspunkt. Når f.eks. et ektepar bor sammen med et skilt barn, danner ektefellene og barnet hver sin familie.

En familie kan aldri bestå av mer enn to generasjoner.

Ugifte søsken som bor sammen i en bolig der ingen av foreldrene er bosatt, blir regnet som hver sin énpersonfamilie.

Personer med ukjent bosted eller familienummer blir regnet som enslige (énpersonfamilier).

I et samboerpar utgjør hver av samboerne sin egen familie sammen med egne barn. Felles barn er med i familien til én av foreldrene.

Husholdning

Til samme husholdning regnes personer som er registrert bosatt i samme bolig. En slik husholdning blir kalt *bolighusholdning*. Husholdninger kan bestå av en eller flere familier. Sammensetningen til bolighusholdninger har hovedsakelig skjedd ut fra innsendingsmåte (felles retur) og opplysninger gitt i tellingsskjemaet. Selv om Det sentrale personregister ikke gir oversikt over hvem som bor sammen i den enkelte bolig, er adresseopplysningene i registeret nyttet som et supplement i arbeidet med husholdningene.

I tellingen blir det skilt mellom privat- og felleshusholdning.

Gruppen *Privathusholdning* omfatter personer som er registrert bosatt i samme privatbolig. Siden alle opplysninger om husholdninger i tellingen er knyttet til denne typen, er tallet på husholdninger i alt derfor lik tallet på privathusholdninger.

Til *Felleshusholdning* er regnet beboere (forpleide) som er registrert bosatt i aldershjem, pleiehjem, barnehjem o.l. Tilsatte som er bosatt i/ved felleshusholdningen, er alltid regnet som bosatte i privathusholdning. Det samme gjelder militært personell som er registrert bosatt i forlegningen.

Folketellingene gir ikke statistikk over felleshusholdninger. Det er hovedsakelig fordi personer som oppholder seg på institusjon, men som er registrert bosatt hjemme, tilhører privathusholdningen de er registrert i. En statistikk på dette grunnlaget ville derfor gi et misvisende bilde.

Bolig (leilighet)

En bolig er ett eller flere rom som er bygd eller ombygd til helårs privatbolig for en eller flere personer. Det må være adkomst til rommet/rommene uten at en må gå gjennom en annen bolig. I tabellene brukes for enkelthets skyld *bolig* i stedet for privatbolig.

En bolig er da f.eks. rekkehusleilighet, leilighet i tomannsbolig, leilighet i leiegård, blokkleilighet og hybelleilighet. Enebolig er også leilighet.

En hybel i privathus er en bolig dersom den har egen inngang. I hybelhus regnes hver hybel som egen bolig, også der rom som f.eks. kjøkken og bad er felles. Leiligheter og hybler som disponeres av privathusholdninger i sykehus, institusjoner, militærforlegninger o.l., regnes alltid som egen bolig.

I noen tilfeller kan en bolig omfatte mer enn en leilighet. Det gjelder når personer i samme familie (f.eks. ugifte barn) bor i egen leilighet (f.eks. hybel-leilighet) på samme adresse som resten av familien. I slike tilfeller består boligen av alle leilighetene familiemedlemmene bruker.

Fordi begrepet bolighusholdning blir brukt, blir tallet på boliger det samme som tallet på privathusholdninger i tellingen.

Det er ikke innhentet oppgaver for boliger der ingen er registrert bosatt (se avsnitt 2.1).

Hus er ikke egen enhet i tellingen, men boligkjennemerkene omfatter enkelte opplysninger om

huset boligen ligger i.

4.2. Geografiske nivåer

Grunnkrets, delområde

Grunnkretsene er utformet slik at de skal være stabile over en rimelig tidsperiode. De består av et sammenhengende geografisk område, og har mest mulig ensartet natur, næringsgrunnlag, kommunikasjonsforhold og bebyggelse. Folkemengde og areal bør ikke variere for sterkt. Visse variasjoner i befolkningsgrunnlaget vil likevel forekomme - en krets i spredtbygde strøk kan ha under 100 innbyggere, mens de tettest utbygde byområdene kan ha over 1 000.

Fordi kretsen skal være stabil, er den ikke knyttet opp til tettstedsavgrensingen. En krets kan derfor inneholde både tett og spredt bebyggelse.

Det er ikke stilt krav om at grunnkretsgrensene skal falle sammen med grensene for kirkesogn, skole- eller valgkrets.

Landet er delt inn i om lag 13 600 grunnkretser.

Grunnkretsene er gruppert sammen til *delområder* (bydeler/bygdelag). Et delområde består vanligvis av 1 000 - 3 000 personer i spredtbygde strøk og 3 000 - 5 000 i tettbygde. I alt er det om lag 1 550 delområder i landet.

Alle adressene i landet er gitt kode for grunnkrets og delområde. Kodene er en del av datagrunnlaget i Det sentrale personregister. Grunnkretsinndelingen i FoB90 er sammenlignbar med FoB80. I visse tilfeller (ved kretsdelinger i perioden) må sammenligningen skje med utgangspunkt i grupper av 1990 kretser.

Kart over grunnkretser og delområder er med som vedlegg til heftet.

Kommune

Den enkelte person er i tellingen regnet å ha sitt bosted i den kommune og i den bolig hvor vedkommende var registrert som bosatt i Folkeregisteret 3. november 1990.

Hovedregelen er at en person skal registreres som bosatt der han eller hun tar sin døgnhvile. De viktigste unntakene fra denne hovedregelen gjelder:

- Ugifte personer som pga. studier, skolegang eller verneplikts-/siviltjeneste oppholder seg utenom foreldrenes/forsørgers bolig. De skal være registrert i foreldrenes/forsørgers bolig.

- Gifte personer som mesteparten av tiden må bo borte fra hjemmet pga. arbeid, studier, verneplikts-/siviltjeneste (f.eks. yrkesaktive som er ukependlere). De skal være registrert i ektefellenes felles bolig.
- Personer som er innlagt på sykehus eller anbrakt i fengsel, arbeidsanstalt e.l. De skal være registrert der de var bosatt før innleggelsen/anbringelsen.

Personer som ikke kan henføres til en bestemt bolig, er regnet til gruppen *Uten fast bopel*. De regnes med i den kommunen der de sist hadde fast bosted.

Det er ikke innhentet opplysninger om midlertidig bosted. Folketellingen gir derfor ikke oppgaver over den tilstedeværende befolkningen.

Tettsted

For at en hussamling skal regnes som tettsted, må det bo minst 200 personer der, og avstanden mellom husene må normalt ikke overstige 50 meter. Det er tillatt med skjønnsmessige avvik for områder som ikke skal eller kan bebygges. Dette kan f.eks. være parker, idrettsanlegg, industriområder, eller naturlige hindringer som elver eller dyrkbare områder. Hussamlinger som naturlig hører med til tettstedet, tas med inntil en avstand på 400 meter fra tettstedskjernen.

Tettstedsavgrensingen er uavhengig av grunnkretsinnndelingen, og kan også gå på tvers av kommuneinnndelingen.

Kart over tettstedene i kommunen er med som vedlegg til heftet.

4.3. Kjennemerker

4.3.1. Personkjennemerker

Alder

I fordelingen etter alder er den enkelte person gruppert etter alder pr. 31. desember 1990. (Alder = 1990 minus fødselsår.)

Arbeidsreiser - generelt

Arbeidsreiseopplysningene omfatter oppmøteplass, tallet på arbeidsreiser, reisetid og reisemåte (se dette). Kjennemerkene gjelder personer 16 år og over som *utførte* inntektsgivende arbeid i tellingsuka fra 27. oktober til 2. november og som hadde en *fast* opp-

møteplass. Arbeidsreiseopplysningene gjelder reisen fra hjemstedet (registrert bosted) til arbeidsstedet.

Det ble lagt spesiell vekt på utformingen av arbeidsreisespørsmålene. Både i spørsmålsteksten og rettledningen ble det forklart at *hjemstedet* er den boligadressen som vedkommende var registrert bosatt på ifølge Folkeregisteret 3. november 1990.

Arbeidsreiser - tallet på

Tallet på arbeidsreiser er det antall ganger oppgavегiver reiste *fra* hjemstedet *til* arbeidsstedet (én veg) i tellingsuka. Med *Hjemsted* menes alltid den boligadresse vedkommende er registrert bosatt på. For personer som bodde midlertidig på f.eks. hybel eller brakke denne uka, er reisen mellom hybel/brakke og arbeidssted ikke tatt med. Personer som arbeidet hjemme (f.eks. bønder) er gruppert til *reiste ikke*. Det samme gjelder personer som ikke var på hjemstedet i løpet av tellingsuka.

Arbeidstid

Tellingen har opplysninger om arbeidstid både i året (12-månedersperioden), og i tellingsuka fra 27. oktober -2. november 1990. For uka er det dessuten skilt mellom vanlig/avtalt og faktisk arbeidstid.

Arbeidstid i året

Årlig arbeidstid er i FoB90 oppgitt som det samlede tallet på hele måneder vedkommende hadde arbeid, heltid og/eller deltid, i alle arbeidsforhold. Som heltid er regnet samlet arbeidstid på 30 timer eller mer i uka, noe som svarer til 120 timer eller mer over en 4-ukersperiode. Fravær er ikke trukket fra. Summen av måneder med heltids- og deltidsarbeid kan ikke overstige 12.

Arbeidstid i uka (vanlig/avtalt)

Den avtalte ukentlige arbeidstidstiden er oppgitt i timeverk og viser det timetallet den yrkesaktive har avtale om. For yrkesaktive som ikke hadde inngått avtale om en bestemt arbeidstid, gjelder oppgaven den gjennomsnittlige arbeidstiden. Det samme gjelder for personer med varierende arbeidstid eller for dem som har skiftarbeid kombinert med friperioder. Faste forberedelser ut over ordinær arbeidstid er inkludert (lærere). Arbeidstid i flere arbeidsforhold skulle summeres. Betalt fravær er ikke trukket fra, mens tilfeldig merarbeid (sesongvariasjoner, overtid) derimot ikke er lagt til.

Arbeidstid i uka (utført)

Faktisk utført arbeidstid er oppgitt i timeverk. Overtid og annet ekstraarbeid er inkludert, men begrepet omfatter ikke fravær som skyldtes sykdom, ferie, permisjon med lønn o.l. Personer som ikke var på arbeid i tellingsuka, f.eks. på grunn av skift- eller turnusfridager, utførte ikke inntektsgivende arbeid denne uka.

Bosted

Se *Kommune* i avsnitt 4.2.

Bostedsstrøk (tettbygd - spredtbygd)

Se *Tettsted* i avsnitt 4.2.

Ekteskapelig status

Det er brukt fire hovedgrupperinger etter ekteskapelig status, nemlig ugifte, gifte, enker/enkemenn og separerte/skilte. Ekteskapelig status beskriver den formelle situasjonen, ikke faktiske samlivsforhold (samboere).

Familietype

Under omtalen av enheten *familie* (avsnitt 4.1 ovenfor) er det gjort rede for hvem som skal regnes til samme familie. På grunnlag av hvilke personer som inngår i familien og hva for ekteskapelig status de har, blir familiene inndelt i typer, slik:

Enslig	enpersonfamilie
Ektepar uten barn	familien inneholder et ektepar, men ingen ugifte, hjemmeboende barn.
Ektepar med barn	familien inneholder et ektepar, og parets ugifte, hjemmeboende barn uansett alder.
Mor/far med barn	familien inneholder mor eller far og deres ugifte, hjemmeboende barn uansett barnets alder.

Familietyperen baserer seg på den formelle ekteskapelige statusen til personene i familien. I et samboerpar utgjør hver av samboerne derfor sin egen familie.

Heltid/deltid

En person kommer i gruppa heltidsarbeid når summen av avtalt/vanlig arbeidstid i alle arbeidsforhold er 30 timer eller mer i uka (120 timer eller mer over en 4-ukersperiode).

Næring

Yrkesaktive personer 16 år og over er gruppert etter næring ut fra opplysninger om 12-månedersperioden. Kjennermerket er knyttet til det arbeidsforholdet som hadde lengst varighet. Det er ikke innhentet særskilte oppgaver om næring for tellingsuka fra 27. oktober til 2. november.

Næringsgrupperingen er foretatt etter 1983-utgaven av Standard for næringsgruppering (Standarder for norsk statistikk 2). Standarden er et fem-sifret pyramidisk system der hvert siffer angir et grupperingsnivå.

FoB80 ble gruppert etter den forrige utgaven av næringsstandard (utgitt i 1978). De viktigste endringene fra denne utgaven finnes under Detaljhandel. Standardendringene har ingen betydning for sammenlignbarheten med forrige telling for næring på 1-sifret nivå.

Næringsgrupperingen kan etter mindre modifikasjoner på tabellnivå sammenlignes med International Standard Industrial Classification of all Economic Activities (ISIC) av 1968.

FN vedtok en ny versjon av ISIC i 1989. Den nye versjonen vil etter hvert bli innarbeidet i næringsstandard i de fleste land i Europa. Når den nye standarden blir innført i Norge, vil folketellingsmaterialet få næringskoder etter ISIC -89 i tillegg til de nåværende.

Oppmøteplass på arbeid

Oppmøteplassen er det stedet hvor oppgavegiver møtte fram ved arbeidsdagens start. Grupperingskriterium er kommune. Personer som møtte på ulike steder, var til sjøs e.l. har ikke fast oppmøteplass.

Reisemåte til arbeidet

Reisemåten gjelder de transportmidlene vedkommende til vanlig brukte på arbeidsreisen (én veg).

Reisetid til arbeidet

Reisetiden er tiden det tar å komme *fra* hjemstedet (registrert boligadresse) *til* arbeidsstedet (én veg). I reisetiden er gangtid og ventetid under reisen regnet med. Det samme gjelder faste gjøremål, f.eks. å bringe barn til barnehage. Tilfeldige gjøremål og forsinkelser inngår derimot ikke.

For pendlere som bodde midlertidig utenfor hjemmet (hybel, brakke) er reisetiden regnet fra hjemstedet og fram til arbeidsstedet.

Spredtbygd/tettbygd strøk

Se *Tettsted* i avsnitt 4.2.

Utdanning

Utdanningsopplysningene i publikasjonen er hentet fra datafil over befolkningens høyeste utdanning pr. 1. oktober 1989, såkalt omkodet utgave (grupperingen av grunnleggende fagutdanning avlagt før skoleåret 1972/73 er også basert på 9-årig grunnskole og plassert på klassetrinn 10, nivå 3). Folketellingsmaterialet vil bli oppdatert med utdanningsopplysninger pr. 1. oktober 1990 så snart denne årgangen foreligger.

Opplysningene om utdanning fullført i utlandet etter 1. november 1980 er mangelfulle i data-materialet. Dette gjelder spesielt for de utenlandsfødte. SSB gjennomfører derfor en egen undersøkelse i 1991 om innvanderers utdanning. Resultatene fra undersøkelsen er ikke med i denne publikasjonen, men vil senere inngå i tellingsmaterialet.

Fra og med 1987 er all SSBs utdanningsstatistikk basert på 6-sifrede utdanningskoder, etter Standard for utdanningsgruppering - Revidert 1989 (Standarder for norsk statistikk 7). Standarden er bygd opp som et pyramidisk klassifikasjonssystem. Utdanningene er først ordnet i grove grupper etter (samlet) varighet ved normal studieprogresjon. Gruppene kalles *utdanningsnivåer*. Innenfor hvert nivå er utdanningene delt opp etter *fagfelt* og *faggrupper*. En del utdanninger som tidligere var plassert på for lavt nivå, har skiftet nivå ved overgang til revidert standard. De største gruppene er ingeniør- og helsefagutdanninger.

Resultatene fra utdanningsstatistikken blir nå presentert etter omkodet utdanningskode (se ovenfor), mens folketellingen i 1980 er basert på uomkodet versjon av den gamle standarden. Derfor er ikke resultatene fra de to tellingene sammenlignbare. SSB kan lage sammenlignbar statistikk på *grovt* nivå (grupper av utdanningsnivåer) ved å dele inn FoB80 etter ny standard og kode om all grunnleggende fagutdanning til 9 år. Slik statistikk må utføres som betalt oppdrag.

Yrke

Yrkesaktive personer 16 år og over er gruppert etter yrke ut fra opplysninger om 12-månedersperioden. Kjennemerket er knyttet til det arbeidsforholdet som hadde lengst varighet. Det er ikke innhentet særskilte oppgaver om yrke for tellingsuka fra

27. oktober til 2. november.

Grunnlaget for yrkesgrupperingen er Standard for yrkesgruppering i offentlig norsk statistikk (utgitt av Arbeidsdirektoratet i 1965). Standarden blir ofte omtalt som NYK (Nordisk yrkesklassifisering). Til folketellingen i 1980 ble standarden ajourført av SSB ved at nye yrkesbetegnelser ble plassert inn på sitt riktige sted i systemet, en del yrkesgrupper ble slått sammen og noen ble splittet i flere grupper. Etter 1980 har SSB fortsatt ajourføringen med nye yrkesbetegnelser.

Yrke i folketellingen er kodet med tre av standardens i alt fem siffer.

Yrke er kodet på samme måte og etter samme standard både i FoB80 og FoB90, slik at det er mulig å sammenligne yrkesstatistikk mellom de to tellingene.

NYK og dermed tellingen er bare i begrenset grad sammenlignbar med den nyeste (1988) utgaven av International Standard Classification of Occupations (ISCO). Derimot er det godt samsvar med forrige ISCO (1958, revidert i 1968). Det er denne versjonen som pr. 1990 blir brukt i de fleste europeiske land.

Yrkesaktivitet

I FoB90 er det innhentet oppgaver om yrkesaktiviteten både for de siste 12 månedene (3. november 1989 til 2. november 1990) og for den siste uka før tellingstidspunktet (27. oktober - 2. november 1990).

Som yrkesaktive er regnet personer 16 år og over som *hadde* inntektsgivende arbeid i minst 100 timer i 12-månedersperioden. Inntektsgivende arbeid er alt arbeid som blir utført mot betaling i form av lønn, inntekt av egen virksomhet, provisjon, honorarer o.l. Deltidsarbeid, vikararbeid, pass av barn, feriejobber o.l. er også med. Det samme gjelder sykefravær, ferie, permisjon med lønn o.l. Ved folketellingen i 1980 skulle slikt fravær ikke regnes med. Arbeid som familiemedlem uten fast lønn i familiebedrift (f.eks. butikk, gårdsbruk) og verneplikts-/siviltjeneste er også regnet som yrkesaktivitet.

De som var yrkesaktive i 12-månedersperioden svarte også på om de *hadde* inntektsgivende arbeid av minst 1 times varighet i uka 27. oktober til 2. november 1990. Ved folketellingen i 1980 måtte en ha *utført* minst én times arbeid for å bli regnet som yrkesaktiv i uka. Tellingene i 1980 og 1990 kan sammenlignes fordi FoB90 også kan fordele de yrkesaktive etter utført arbeidstid i uka.

Yrkesstatus

Yrkesaktive personer 16 år og over er gruppert etter yrkesstatus ut fra arbeidsforholdet de oppgav for 12-månedersperioden. Det er ikke innhentet særskilte oppgaver om yrkesstatus for tellingsuka fra 27. oktober til 2. november.

Personer (også medeiere) som arbeidet i firmaer organisert som aksjeselskap, andelslag eller annen selskapsform med begrenset ansvar, er alltid regnet som ansatte.

En person er regnet som selvstendig dersom vedkommende drev virksomhet alene for egen regning eller sammen med andre med ubegrenset ansvar (f.eks. i ansvarlig selskap).

Gruppen *Familiemedlem uten fast lønn i familiebe-drift* omfatter personer som arbeidet i familievirksomhet uten fast lønn, og som verken var eier eller medeier i virksomheten. Et familiemedlem uten fast lønn kan imidlertid ha lønn for arbeidet i form av kost og losji, andel av overskott e.l.

Der ektefeller arbeidet i felles virksomhet (f.eks. gårdsbruk) som ikke var organisert som aksjeselskap e.l., er den ene ektefellen regnet som selvstendig og den andre som familiemedlem uten fast lønn, med mindre begge ektefellene var registrert som eiere av virksomheten.

4.3.2. Boligkjennemerker

Boligkjennemerkene gjelder bare for privatboliger og personer i privathusholdninger.

Areal

Boligens areal er det samlede arealet av rom på 6 m² eller mer som blir brukt til boligformål. I tillegg er også entré, ganger, trapperom, vaskerom o.l. med i arealet.

Bosatte pr. bolig

Bosatte pr. bolig er lik tallet på bosatte i privatboliger dividert med tallet på boliger i alt.

Byggeår

Byggeåret er det året da minst halvparten av boligene i huset var ferdig til innflytting. For hus som er om-bygd, er det oppgitt opprinnelig byggeår.

Eie-/leieform

Som *eiere* er også regnet personer som har boret rett ved aksje eller andel.

Som *leie for et avgrenset tidsrom* er regnet leieavtaler som løper til en bestemt dato, også framleie. Boliger stilt til disposisjon gjennom arbeidsforhold for en avgrenset tidsperiode er derimot regnet med blant *tjenesteboliger*.

Leie av boligen på *Andre vilkår* gjelder f.eks. ved leiekontrakt ifølge husleieloven, muntlig leieavtale eller kåravtale. Obligasjonsleilighet og trygdeleilighet er også tatt med her.

Etasjeplassering

Etasjeplasseringen viser i hvilken av bygningens etasjer boligen har rom til boligformål. For boliger som går over flere plan, er alle etasjer oppgitt.

Hustype

En *enebolig* ligger fritt med minst en halv meters avstand til neste bygning. Den kan også inneholde en hybelleilighet, og ett eller flere rom kan være i bruk som hybel.

Våningshus tilknyttet gårdsdrift omfatter alle typer bolighus på gårdsbruket.

Et *hus i kjede* (også enebolig i kjede) er forbundet med et annet hus med bod, garasje/carport, svalgang e.l.

I et *terrassehus* er leilighetene bygd sammen i en skråning der flere av leilighetene har terrasse på hele eller deler av taket til leiligheten under.

Terrasseblokk er regnet som blokk og ikke som terrassehus.

Annet boligbygg med mindre enn tre etasjer omfatter for eksempel firemannsbolig, enebolig med mindre enn en halv meters avstand mellom husene o.l.

Leiligheten ligger i et *forretningsbygg* eller i et *bygg for felleleshusholdning* dersom mindre enn halvparten av golvarealet i huset brukes til privatbolig.

I noen tabeller er hus i kjede, terrassehus og annet boligbygg med mindre enn tre etasjer slått sammen og gitt betegnelsen *småhus*.

Kjøkken

Kjøkken er den delen av boligen der det er installert utstyr til matlagning. Kjøkkenet kan være et eget rom,

men trenger ikke å være det (åpne løsninger).

Dersom flere boliger har felles kjøkken, f.eks. hybler i et hybelbygg, er alle boligene regnet å være uten kjøkken.

I størrelsen på kjøkkenet er også medregnet golv-plass til benker og skap.

Oppvarmingskilde

I FoB90 er alle oppvarmingskilder i boligen tatt med, mens det ved forrige telling bare var den viktigste som ble registrert.

Plan i boligen

Boligen er regnet å ligge på ett plan dersom kjøkken, bad/dusj, wc og minst ett beboelsesrom er i samme etasje uten trapper imellom.

Tilgjengelighet

Som et mål for boligens tilgjengelighet er det nytt et inndeling etter plan i boligen, boligens etasjeplassering i bygningen og om huset har heis.

Rom - tallet på

Tallet på rom inkluderer beboelsesrom på 6 m² eller mer som kan brukes året rundt. Kjøkken, bad, wc, vaskerom, gang o.l. er ikke med, og heller ikke rom som bare blir brukt til næringsvirksomhet.

Rom pr. bolig

er summen av alle rom dividert med tallet på boliger. I FoB90 er det ikke innhentet spesifiserte oppgaver over tallet på rom i boliger med ni eller flere rom. I oppgavene for *rom i alt* er tallene for antall rom i boliger med ni eller flere rom derfor beregnet ut fra et gjennomsnittstall. Data fra Boforholdsundersøkelsen 1988 er brukt som beregningsgrunnlag.

4.3.3. Husholdningskjennemerker

Husholdningskjennemerkene gjelder for privathusholdninger og personer registrert bosatt i privathusholdninger.

Avfallssortering (kildesortering)

Oppgavene over avfallssortering viser utvalgte avfallstyper som blir sortert ut fra husholdningsavfallet og levert/hentet etter at de er sortert ut. Hver husholdning kunne krysse av for flere typer utsortert avfall. Noen husholdninger sorterer flere typer avfall. Derfor blir summen av husholdninger etter avfallstype større enn tallet på husholdninger som sorterer avfall i alt.

Bil - antall i husholdningen

Med å disponere bil menes å eie/leie bil eller ha mulighet til privat bruk av firmabil. Stasjonsvogn, kombinert bil og varebil som blir brukt til privatkjøring, er også regnet med i tallet på biler.

Familier - antall i husholdningen

Se *Familie* i avsnitt 4.1 og *Familietype* i avsnitt 4.3.

Husholdningstype (tallet på barn i husholdningen)

I tabellene er husholdningene delt inn i enperson- og flerpersonhusholdninger. Flerpersonhusholdninger er videre delt inn i husholdninger med og uten barn.

Vårt begrep *Barn* omfatter ugifte hjemmeboende barn under 18 år som er registrert bosatt i familien til minst en av foreldrene eller andre foresatte. Eldre barn som bor hjemme, er ikke regnet inn i tallet på barn i husholdningen. Husholdninger der alle de hjemmeboende barna er 18 år eller eldre, blir derfor regnet til gruppen flerpersonhusholdninger uten barn.

Privat-/felleshusholdning

Gruppen *Privathusholdning* omfatter alle personer som er registrert bosatt i samme privatbolig.

Beboere (forpleide) som er registrert bosatt i aldershjem, pleiehjem, barnehjem o.l. tilhører en *Felleshusholdning*. Det er ikke innhentet husholdnings- og boligopplysninger for disse husholdningene.

5. Merknader til tabellene

Tabell 1

Tabell 1 gir sammenlignbare tall tilbake til 1875 etter kommuneinndelingen i 1990.

Vernepliktige - konsekvenser for sysselsettingstall
Oppgaver over de vernepliktige og sivilt tjenestepliktige er innhentet gjennom Forsvarets overkommando og Siviltjenesteadministrasjonen. På grunn av rapporteringsrutinene vil ikke alle oppgavene være kommet inn når kommuneheftene blir publisert.

Manglende oppgaver om verneplikts-/siviltjeneste vil kunne påvirke sysselsettingstallene for kommunen. For kommunen som helhet vil utslagene bli svært små. Avviket vil bli størst for gruppen Menn 16 - 24 år.

I forhold til oppgavene gitt i skjemaet, vil personene dette gjelder f.eks. kunne få for få arbeids måneder i året, de vil kunne bli tildelt feil hovednæring og -yrke, eller de kan bli feilaktig gruppert som ikke yrkesaktive.

De fullstendige oppgavene om verneplikts- og siviltjeneste vil bli innarbeidet i det endelige folketellingsmaterialet.

Tabell 1. Folkemengde ved folketellingene 1875-1990, etter kommunegrenser pr. 3. november 1990

År	Folke- mengde	År	Folke- mengde	År	Folke- mengde	År	Folke- mengde
1875 ...	3402	1920 ...	4895	1960 ...	5438	1980 ...	4564
1900 ...	2937	1946 ...	5483	1970 ...	4769	1990 ...	4351

K i l d e: Folketellinger, materiale i SSB og Norsk samfunnsvitenskapelig datatjeneste (NSD).

Tabell 2. Folkemengde etter kjønn, ekteskapelig status og alder. 3. november 1990

Alder	I alt	Menn					Kvinner				
		I alt	Ugifte	Gifte	Enkemenn	Separerte og skilte	I alt	Ugifte	Gifte	Enker	Separerte og skilte
I alt	4351	2121	1050	940	58	73	2230	878	940	341	71
0 - 4	232	114	114	-	-	-	118	118	-	-	-
5 - 9	235	117	117	-	-	-	118	118	-	-	-
10 - 14	249	129	129	-	-	-	120	120	-	-	-
15 - 19	300	142	142	-	-	-	158	158	-	-	-
20 - 24	283	160	158	2	-	-	123	113	9	-	1
25 - 29	247	130	98	29	-	3	117	67	45	1	4
30 - 34	272	138	67	64	-	7	134	35	87	-	12
35 - 39	280	144	45	92	-	7	136	25	97	2	12
40 - 44	305	160	30	115	-	15	145	12	120	-	13
45 - 49	225	121	20	87	2	12	104	11	82	2	9
50 - 54	173	88	13	60	2	13	85	11	66	3	5
55 - 59	202	105	19	79	1	6	97	4	79	11	3
60 - 64	248	117	23	84	5	5	131	11	91	25	4
65 - 69	303	140	31	101	5	3	163	18	101	43	1
70 - 74	296	130	15	100	13	2	166	20	81	64	1
75 - 79	241	96	16	69	11	-	145	13	56	72	4
80 - 84	152	56	6	41	9	-	96	12	18	65	1
85 - 89	69	20	5	10	5	-	49	7	6	35	1
90 -	39	14	2	7	5	-	25	5	2	18	-
0 - 6	317	159	159	-	-	-	158	158	-	-	-
7 - 12	298	153	153	-	-	-	145	145	-	-	-
13 - 15	150	71	71	-	-	-	79	79	-	-	-
16 - 19	251	119	119	-	-	-	132	132	-	-	-
20 - 44	1387	732	398	302	-	32	655	252	358	3	42
45 - 66	966	491	89	353	12	37	475	44	355	54	22
67 -	982	396	61	285	46	4	586	68	227	284	7
16 - 24	534	279	277	2	-	-	255	245	9	-	1
25 - 39	799	412	210	185	-	17	387	127	229	3	28
40 - 66	1271	651	119	468	12	52	620	56	475	54	35

Tabell 3. Hovedtall for utdanning. Personer 16-66 år etter yrkesaktivitet, arbeidstid i året, kjønn og utdanning¹.
3. november 1989 - 2. november 1990

Kjønn og høyeste utdanning	I alt	Ikke yrkesaktive	Yrkesaktive					
			I alt	Heltid		Deltid		Både heltid og deltid i løpet av året
				Hele året	Deler av året	Hele året	Deler av året	
I alt	2604	793	1811	1095	244	251	148	73
Menn								
I alt	1342	331	1011	772	150	25	35	29
Barne- og ungdomsskolenivå, 1-9 år i alt	381	162	219	167	31	6	11	4
Folkeskoleutdanning	169	102	67	58	6	3	-	-
9-årig ungdomsskole	115	45	70	39	15	3	10	3
Ungdomsskolenivå ellers	97	15	82	70	10	-	1	1
Gymnasnivå I, 10 år, i alt	343	83	260	183	53	6	13	5
Allment fagfelt	49	15	34	25	6	-	1	2
Industri, håndverk og teknikk	213	49	164	107	41	5	10	1
Samferdsel	8	2	6	6	-	-	-	-
Helsevern	1	-	1	-	-	1	-	-
Jordbruk, skogbruk og fiske	26	6	20	13	4	-	2	1
Gymnasnivå I ellers	46	11	35	32	2	-	-	1
Gymnasnivå II, 11 - 12 år, i alt	436	49	387	306	51	6	7	17
Allment fagfelt	61	7	54	36	8	1	3	6
Administrasjon og økonomi	34	5	29	25	3	1	-	-
Industri, håndverk og teknikk	218	27	191	144	34	3	3	7
Samferdsel	10	2	8	6	2	-	-	-
Helsevern	1	-	1	1	-	-	-	-
Jordbruk, skogbruk og fiske	103	5	98	88	4	1	1	4
Tjenesteyting og forsvar	7	3	4	4	-	-	-	-
Gymnasnivå II ellers	2	-	2	2	-	-	-	-
Universitets- og høgskolenivå I, 13 - 14 år, i alt	71	4	67	55	8	2	-	2
Undervisning	17	1	16	14	1	-	-	1
Administrasjon, økonomi, samfunnsvitenskap og jus	12	2	10	6	2	1	-	1
Naturvitenskap og teknikk	24	1	23	22	1	-	-	-
Helsevern	3	-	3	3	-	-	-	-
Universitets- og høgskolenivå I ellers	15	-	15	10	4	1	-	-
Universitets- og høgskolenivå II, III og forskernivå, over 14 år, i alt	54	2	52	47	2	2	-	1
Undervisning	25	-	25	23	-	1	-	1
Administrasjon, økonomi, samfunnsvitenskap og jus	3	-	3	3	-	-	-	-
Naturvitenskap og teknikk	10	2	8	7	1	-	-	-
Universitets- og høgskolenivå II, III og forskernivå ellers	16	-	16	14	1	1	-	-
Uoppgitt, ingen utdanning og utdanning på førskolenivå	57	31	26	14	5	3	4	-
Kvinner								
I alt	1262	462	800	323	94	226	113	44
Barne- og ungdomsskolenivå, 1-9 år i alt	363	195	168	51	15	67	29	6
Folkeskoleutdanning	162	107	55	23	1	25	5	1
9-årig ungdomsskole	104	56	48	10	10	12	13	3
Ungdomsskolenivå ellers	97	32	65	18	4	30	11	2
Gymnasnivå I, 10 år, i alt	481	142	339	138	36	106	46	13
Allment fagfelt	114	38	76	26	9	30	7	4
Industri, håndverk og teknikk	111	38	73	24	15	22	8	4
Samferdsel	-	-	-	-	-	-	-	-
Helsevern	46	7	39	22	-	12	4	1
Jordbruk, skogbruk og fiske	4	-	4	2	-	1	1	-
Gymnasnivå I ellers	206	59	147	64	12	41	26	4
Gymnasnivå II, 11 - 12 år, i alt	202	42	160	61	30	26	28	15
Allment fagfelt	79	17	62	25	11	9	15	2
Administrasjon og økonomi	76	21	55	15	12	10	9	9
Industri, håndverk og teknikk	13	-	13	4	3	3	1	2
Samferdsel	5	1	4	3	-	-	1	-
Helsevern	11	-	11	7	-	3	-	1

¹ Høyeste fullførte utdanning pr. 1. oktober 1989.

Tabell 3 (forts.). Hovedtall for utdanning. Personer 16-66 år etter yrkesaktivitet, arbeidstid i året, kjønn og utdanning¹. 3. november 1989 - 2. november 1990

Kjønn og høyeste utdanning	I alt	Ikke yrkesaktive	Yrkesaktive					Både heltid og deltid i løpet av året
			I alt	Heltid		Deltid		
				Hele året	Deler av året	Hele året	Deler av året	
Gymnasnivå II, 11-12 år (forts.)								
Jordbruk, skogbruk og fiske	6	-	6	2	2	1	-	1
Tjenesteyting og forsvar	8	1	7	5	1	-	1	-
Gymnasnivå II ellers	4	2	2	-	1	-	1	-
Universitets- og høgsolenivå I, 13 - 14 år, i alt	82	9	73	37	3	21	6	6
Undervisning	21	-	21	12	-	8	-	1
Administrasjon, økonomi, samfunnsvitenskap og jus	19	2	17	10	2	2	1	2
Naturvitenskap og teknikk	3	1	2	2	-	-	-	-
Helsevern	32	6	26	12	-	10	3	1
Universitets- og høgsolenivå I ellers	7	-	7	1	1	1	2	2
Universitets- og høgsolenivå II, III og forskernivå, over 14 år, i alt	51	1	50	31	8	4	3	4
Undervisning	29	-	29	19	4	2	2	2
Administrasjon, økonomi, samfunnsvitenskap og jus	6	-	6	4	1	1	-	-
Naturvitenskap og teknikk	4	-	4	1	2	-	-	1
Universitets- og høgsolenivå II, III og forskernivå ellers	12	1	11	7	1	1	1	1
Uoppgitt, ingen utdanning og utdanning på førskolenivå	83	73	10	5	2	2	1	-

¹ Se note 1, siden foran.

Tabell 4. Personer 16 år og over. Hovedtall for yrkesaktivitet i året 3. november 1989 - 2. november 1990

	I alt	Ikke yrkesaktive	Yrkesaktive			Prosent yrkesaktive		
			I alt	Menn	Kvinner	I alt	Menn	Kvinner
I alt	3586	1723	1863	1040	823	52,0	59,8	44,5
Alder								
16-19	251	159	92	52	40	36,7	43,7	30,3
20-24	283	80	203	123	80	71,7	76,9	65,0
25-29	247	45	202	116	86	81,8	89,2	73,5
30-39	552	85	467	255	212	84,6	90,4	78,5
40-49	530	92	438	249	189	82,6	88,6	75,9
50-59	375	112	263	144	119	70,1	74,6	65,4
60-66	366	220	146	72	74	39,9	40,7	39,2
67-69	185	160	25	12	13	13,5	15,0	12,4
70-	797	770	27	17	10	3,4	5,4	2,1
Ekteskapelig status								
Ugifte	1163	509	654	431	223	56,2	64,6	45,0
Gifte	1880	801	1079	551	528	57,4	58,6	56,2
Før gifte	543	413	130	58	72	23,9	44,3	17,5
Familletype								
Enslige	904	607	297	207	90	32,9	52,5	17,6
Ektepar uten ugifte barn	754	564	190	83	107	25,2	22,0	28,4
Ektepar med ugifte barn	1609	419	1190	685	505	74,0	78,7	68,3
Mor/far med ugifte barn	319	133	186	65	121	58,3	67,0	54,5
Utdanning								
Barne- og ungdomsskolenivå	1422	1017	405	227	178	28,5	35,5	22,8
Gymnasnivå	1715	538	1177	666	511	68,6	74,8	61,9
Universitets- og høgsolenivå	298	53	245	121	124	82,2	81,8	82,7
Uoppgitt, ingen utdanning eller utdanning på førskolenivå	151	115	36	26	10	23,8	43,3	11,0

Tabell 5. Hovedtall for yrkesaktive i året 3. november 1989 - 2. november 1990

	I alt	Menn			Kvinner				Prosent	
		I alt	16-24	25-66	67-	I alt	16-24	25-66		67-
I alt	1863	1040	175	836	29	823	120	680	23	100,0
Næring										
Jordbruk, skogbruk, fiske og fangst	321	224	53	153	18	97	17	75	5	17,2
Oljeutvinning og bergverksdrift	10	8	1	7	-	2	-	2	-	0,5
Industri	278	204	33	167	4	74	5	67	2	14,9
Kraft- og vannforsyning	37	33	-	33	-	4	1	3	-	2,0
Bygge- og anleggsvirksomhet	175	158	20	136	2	17	5	12	-	9,4
Varehandel, hotell- og restaurantvirksomhet	213	85	19	65	1	128	34	92	2	11,4
Transport, lagring, post og telekommunikasjoner	107	82	8	73	1	25	1	24	-	5,7
Bank- og finansieringsvirksomhet, forsikringsvirksomhet, eiendomsdrift og forretningsmessig tjenesteyting	83	32	1	29	2	51	4	45	2	4,5
Offentlig, sosial og privat tjenesteyting	639	214	40	173	1	425	53	360	12	34,3
Yrkesfelt										
Teknisk, vitenskapelig, humanistisk og kunstnerisk arbeid	390	142	11	131	-	248	24	216	8	20,9
Administrasjons- og forvaltningsarbeid, bedrifts- og organisasjonsledelse	51	38	1	36	1	13	1	12	-	2,7
Kontorarbeid	122	24	1	22	1	98	13	83	2	6,5
Handelsarbeid	157	64	11	52	1	93	22	70	1	8,4
Jordbruks-, skogbruks- og fiskearbeid	316	219	51	151	17	97	18	74	5	17,0
Gruve- og sprengingsarbeid m.m.	8	8	-	8	-	-	-	-	-	0,4
Transport- og kommunikasjonsarbeid	120	94	9	84	1	26	3	23	-	6,4
Industri-, bygge- og anleggsarbeid	436	390	68	316	6	46	3	42	1	23,4
Servicearbeid og militært arbeid	263	61	23	36	2	202	36	160	6	14,1
Yrkesstatus										
Ansatt	1547	820	155	653	12	727	114	597	16	83,0
Selvstendig	259	196	5	181	10	63	-	59	4	13,9
Familiemedlem uten fast lønn	57	24	15	2	7	33	6	24	3	3,1
Arbeidstid i året¹										
Bare heltid, i alt	1370	941	125	797	19	429	59	358	12	73,5
Bare deltid, i alt	418	69	34	26	9	349	49	290	10	22,4
Både heltid og deltid, i alt	75	30	16	13	1	45	12	32	1	4,0
Yrkesaktiv i 12 måneder										
Heltid	1118	787	68	704	15	331	20	303	8	60,0
Deltid	261	29	10	15	4	232	15	211	6	14,0
Både heltid og deltid i perioden	49	20	10	9	1	29	6	23	-	2,6
Heltid 0 - 3 måneder	16	3	2	1	-	13	3	10	-	0,9
Heltid 4 - 6 måneder	14	7	5	2	-	7	-	7	-	0,8
Heltid 7 - 9 måneder	11	5	2	3	-	6	3	3	-	0,6
Heltid 10 - 11 måneder	8	5	1	3	1	3	-	3	-	0,4
Yrkesaktiv i 6-11 måneder										
Heltid	151	100	24	73	3	51	15	35	1	8,1
Deltid	90	15	7	6	2	75	16	56	3	4,8
Både heltid og deltid i perioden	23	8	5	3	-	15	5	9	1	1,2
Yrkesaktiv i 1-5 måneder										
Heltid	101	54	33	20	1	47	24	20	3	5,4
Deltid	67	25	17	5	3	42	18	23	1	3,6
Både heltid og deltid i perioden	3	2	1	1	-	1	1	-	-	0,2
Avtalt arbeidstid i uka										
Ikke yrkesaktiv i uka	259	128	63	52	13	131	61	62	8	13,9
1- 9 timer	81	20	7	12	1	61	8	47	6	4,3
10-19 timer	133	16	6	8	2	117	7	106	4	7,1
20-29 timer	165	22	1	19	2	143	3	139	1	8,9
30-34 timer	82	25	5	20	-	57	8	49	-	4,4
35-39 timer	759	515	66	447	2	244	29	212	3	40,7
40 timer og over	384	314	27	278	9	70	4	65	1	20,6

¹ Heltid er samlet arbeidstid på 30 timer eller mer i uka (alle arbeidsforhold), noe som svarer til 120 timer eller mer over en fireukersperiode.

Tabell 6. Yrkesaktive 16 år og over, etter alder og næring/yrkesfelt. 3. november 1989 - 2. november 1990

	I alt	Alder									Prosent yrkesaktive
		16-19	20-24	25-29	30-39	40-49	50-59	60-66	67-69	70-	
I alt	1863	92	203	202	467	438	263	146	25	27	100,0
Næring											
Jordbruk	311	29	39	21	52	67	46	35	9	13	16,7
Skogbruk	8	1	1	2	1	2	-	1	-	-	0,4
Fiske og fangst	2	-	-	1	-	-	-	-	-	1	0,1
Oljeutvinning og bergverksdrift	10	-	1	-	6	-	2	1	-	-	0,5
Industri i alt	278	11	27	53	82	55	27	17	3	3	14,9
Næringsmiddel-, drikkevare- og tobakksindustri	34	-	2	9	10	4	3	6	-	-	1,8
Tekstil-, beklædnings-, lær- og lærvareindustri	-	-	-	-	-	-	-	-	-	-	-
Trevareindustri	87	8	8	13	21	16	8	8	2	3	4,7
Treforedling, grafisk industri og forlag	10	-	1	1	3	4	-	1	-	-	0,5
Kjemisk industri, mineral-, olje-, kull-, gummi- og plastindustri	44	2	3	4	20	7	6	1	1	-	2,4
Keramikk- og glassindustri	4	-	-	-	2	2	-	-	-	-	0,2
Metallindustri	9	-	2	2	2	2	1	-	-	-	0,5
Verkstedindustri	90	1	11	24	24	20	9	1	-	-	4,8
Industri ellers	-	-	-	-	-	-	-	-	-	-	-
Kraft- og vannforsyning	37	-	1	4	9	16	6	1	-	-	2,0
Bygge- og anleggsvirksomhet	175	6	19	19	45	44	31	9	1	1	9,4
Varehandel	185	21	21	14	42	31	34	20	-	2	9,9
Hotell- og restaurantdrift	28	4	7	4	6	4	1	1	-	1	1,5
Landtransport	63	-	6	12	16	13	14	2	-	-	3,4
Sjøtransport	7	-	-	1	1	3	2	-	-	-	0,4
Transport ellers, lagring, post og telekommunikasjoner	37	-	3	5	9	11	7	1	1	-	2,0
Bank- og finansieringsvirksomhet	28	-	2	7	13	1	1	2	2	-	1,5
Forsikringsvirksomhet, eiendomsdrift og forretningsmessig tjenesteyting	55	-	3	5	13	16	11	5	1	1	3,0
Offentlig administrasjon, forsvar, politi og rettsvesen	95	3	19	9	27	14	13	9	-	1	5,1
Renovasjon og rengjøring	6	-	1	1	2	1	1	-	-	-	0,3
Undervisning og forskningsvirksomhet	157	1	10	7	40	67	20	9	2	1	8,4
Helse- og sosialtjenester	317	6	30	30	87	82	45	29	5	3	17,0
Kulturell tjenesteyting, underholdning og sport	21	2	5	4	4	3	1	1	1	-	1,1
Personlig tjenesteyting	43	8	8	3	12	8	1	3	-	-	2,3
Yrkesfelt											
Teknisk, vitenskapelig, humanistisk og kunstnerisk arbeid	390	4	31	41	116	116	42	32	7	1	20,9
Administrasjons- og forvaltningsarbeid, bedrifts- og organisasjonsledelse i alt	51	-	2	1	11	17	13	6	1	-	2,7
Offentlig administrasjons- og forvaltningsarbeid	22	-	2	-	5	4	8	3	-	-	1,2
Bedrifts- og organisasjonsledelse	29	-	-	1	6	13	5	3	1	-	1,6
Kontorarbeid	122	3	11	22	39	21	15	8	-	3	6,5
Handelsarbeid	157	13	20	10	40	27	30	15	-	2	8,4
Jordbruks-, skogbruks- og fiskearbeid	316	32	37	22	53	68	46	36	9	13	17,0
Gruve- og sprengningsarbeid m.m.	8	-	-	-	3	3	2	-	-	-	0,4
Transport og kommunikasjonsarbeid	120	1	11	19	29	30	24	5	1	-	6,4
Industri-, bygge- og anleggsarbeid i alt	436	22	49	67	120	97	53	21	3	4	23,4
Jern- og metallvarearbeid	88	4	15	15	25	22	6	1	-	-	4,7
Elektroarbeid	83	1	7	16	25	23	10	1	-	-	4,5
Trearbeid	119	9	8	18	31	22	16	11	2	2	6,4
Næringsmiddelarbeid	16	-	1	5	4	-	1	5	-	-	0,9
Maskin- og motordrift	41	4	5	3	10	10	7	1	-	1	2,2
Lastø-, losse- og lagerarbeid	6	-	1	2	2	-	1	-	-	-	0,3
Industri-, bygge- og anleggsarbeid ellers	83	4	12	8	23	20	12	2	1	1	4,5
Servicearbeid og militært arbeid	263	17	42	20	56	59	38	23	4	4	14,1

Tabell 7. Yrkesaktive 16 år og over, etter kjønn, arbeidstid i året og næring/yrkesfelt. 3. november 1989 - 2. november 1990

I alt	Yrkesaktiv i 12 måneder			Yrkesaktiv i 6-11 måneder			Yrkesaktiv i 1-5 måneder			
	Heltid ¹	Deltid ¹	Både heltid og deltid i perioden	Heltid	Deltid	Både heltid og deltid i perioden	Heltid	Deltid	Både heltid og deltid i perioden	
Yrkesaktive i alt	1863	1118	261	49	151	90	23	101	67	3
Menn i alt	1040	787	29	20	100	15	8	54	25	2
Næring										
Jordbruk	216	165	9	6	9	6	2	6	12	1
Skogbruk	6	5	-	-	1	-	-	-	-	-
Fiske og fangst	2	-	-	-	1	-	-	-	1	-
Oljeutvinning og bergverksdrift	8	7	-	-	1	-	-	-	-	-
Industri i alt	204	153	6	4	23	1	2	12	3	-
Næringsmiddel-, drikkevare- og tobakks-industri	18	16	2	-	-	-	-	-	-	-
Tekstil-, beklednings-, lær- og lærvare-industri	-	-	-	-	-	-	-	-	-	-
Trevareindustri	76	59	-	1	9	1	1	4	1	-
Treforedling, grafisk industri og forlag	4	3	1	-	-	-	-	-	-	-
Kjemisk industri, mineral-, olje-, kull-, gummi- og plastindustri	37	26	2	-	6	-	-	1	2	-
Keramikk- og glassindustri	4	3	-	-	1	-	-	-	-	-
Metallindustri	8	6	-	1	1	-	-	-	-	-
Verktedindustri	57	40	1	2	6	-	1	7	-	-
Industri ellers	-	-	-	-	-	-	-	-	-	-
Kraft- og vannforsyning	33	30	-	-	3	-	-	-	-	-
Bygge- og anleggsvirksomhet	158	112	2	-	28	3	-	10	3	-
Varehandel	83	65	5	1	5	2	-	4	1	-
Hotell- og restaurantdrift	2	1	-	-	-	1	-	-	-	-
Landtransport	61	46	1	2	8	-	1	2	1	-
Sjøtransport	6	4	-	-	2	-	-	-	-	-
Transport ellers, lagring, post og telekommunikasjoner	15	14	-	-	-	-	-	1	-	-
Bank- og finansieringsvirksomhet	6	6	-	-	-	-	-	-	-	-
Forsikringsvirksomhet, eiendomsdrift og forretningsmessig tjenesteyting	26	21	2	-	2	1	-	-	-	-
Offentlig administrasjon, forsvar, politi og rettsvesen	62	43	-	-	6	-	3	9	1	-
Renovasjon og rengjøring	6	6	-	-	-	-	-	-	-	-
Undervisning og forskningsvirksomhet	76	62	2	2	3	-	-	6	-	1
Helse- og sosialtjenester	32	23	2	2	1	1	-	2	1	-
Kulturell tjenesteyting, underholdning og sport	13	6	-	-	5	-	-	1	1	-
Personlig tjenesteyting	25	18	-	3	2	-	-	1	1	-
Yrkesfelt										
Teknisk, vitenskapelig, humanistisk og kunstnerisk arbeid	142	116	4	4	8	-	-	7	2	1
Administrasjons- og forvaltningsarbeid, bedrifts- og organisasjonsledelse i alt	38	36	-	-	1	-	-	1	-	-
Offentlig administrasjons- og forvaltningsarbeid	16	15	-	-	1	-	-	-	-	-
Bedrifts- og organisasjonsledelse	22	21	-	-	-	-	-	1	-	-
Kontorarbeid	24	18	1	1	2	-	-	2	-	-
Handelsarbeid	64	55	5	-	1	2	1	-	-	-
Jordbruks-, skogbruks- og fiskearbeid	219	166	9	6	10	6	2	6	13	1
Gruve- og sprengningsarbeid m.m.	8	4	-	-	2	-	-	2	-	-
Transport og kommunikasjonsarbeid	94	73	3	2	11	-	1	3	1	-
Industri-, bygge- og anleggsarbeid i alt	390	284	5	7	55	4	1	26	8	-
Jern- og metallvarearbeid	88	67	-	5	9	-	-	6	1	-
Elektroarbeid	57	42	1	-	7	-	-	6	1	-
Trøarbeid	116	82	1	1	20	2	1	8	1	-
Næringsmiddelarbeid	9	8	1	-	-	-	-	-	-	-
Maskin- og motordrift	41	30	-	-	6	1	-	1	3	-
Laste-, losse- og lagerarbeid	6	5	-	-	-	-	-	1	-	-
Industri-, bygge- og anleggsarbeid ellers	73	50	2	1	13	1	-	4	2	-
Servicearbeid og militært arbeid	61	35	2	-	10	3	3	7	1	-

¹ Heltid er samlet arbeidstid på 30 timer eller mer i uka (alle arbeidsforhold), noe som svarer til 120 timer eller mer over en fireukersperiode.

Tabell 7 (forts.). Yrkesaktive 16 år og over, etter kjønn, arbeidstid i året og næring/yrkesfelt. 3. november 1989 - 2. november 1990

	I alt	Yrkesaktiv i 12 måneder			Yrkesaktiv i 6-11 måneder			Yrkesaktiv i 1-5 måneder		
		Heltid ¹	Deltid ¹	Både heltid og deltid i perioden	Heltid	Deltid	Både heltid og deltid i perioden	Heltid	Deltid	Både heltid og deltid i perioden
Kvinner i alt	823	331	232	29	51	75	15	47	42	1
Næring										
Jordbruk	95	57	22	2	1	4	1	1	6	1
Skogbruk	2	-	-	-	1	-	-	1	-	-
Fiske og fangst	-	-	-	-	-	-	-	-	-	-
Oljeutvinning og bergverksdrift	2	-	-	-	1	-	-	1	-	-
Industri i alt	74	29	9	4	15	-	3	11	3	-
Næringsmiddel-, drikkevare- og tobakksindustri	16	7	3	1	2	-	-	1	2	-
Tekstil-, beklednings-, lær- og lærvareindustri	-	-	-	-	-	-	-	-	-	-
Trevareindustri	11	6	3	1	1	-	-	-	-	-
Treforedling, grafisk industri og forlag	6	4	-	-	2	-	-	-	-	-
Kjemisk industri, mineral-, olje-, kull-, gummi- og plastindustri	7	5	1	-	1	-	-	-	-	-
Keramikk- og glassindustri	-	-	-	-	-	-	-	-	-	-
Metallindustri	1	1	-	-	-	-	-	-	-	-
Verkstedindustri	33	6	2	2	9	-	3	10	1	-
Industri ellers	-	-	-	-	-	-	-	-	-	-
Kraft- og vannforsyning	4	2	1	-	-	-	-	1	-	-
Bygge- og anleggsvirksomhet	17	5	7	1	-	1	-	3	-	-
Varehandel	102	33	37	-	3	14	2	6	7	-
Hotell- og restaurantdrift	26	5	3	3	2	6	3	2	2	-
Landtransport	2	-	1	-	-	1	-	-	-	-
Sjøtransport	1	1	-	-	-	-	-	-	-	-
Transport ellers, lagring, post og telekommunikasjoner	22	6	8	1	-	3	1	1	2	-
Bank- og finansieringsvirksomhet	22	10	4	-	6	-	1	1	-	-
Forsikringsvirksomhet, eiendomsdrift og foretningmessig tjenesteyting	29	8	16	-	-	2	-	1	2	-
Offentlig administrasjon, forsvar, politi og rettsvesen	33	15	9	1	2	3	-	2	1	-
Renovasjon og rengjøring	-	-	-	-	-	-	-	-	-	-
Undervisning og forskningsvirksomhet ..	81	35	25	3	4	9	-	1	4	-
Helse- og sosialtjenester	285	116	88	12	15	29	2	10	13	-
Kulturell tjenesteyting, underholdning og sport	8	3	2	-	-	1	-	1	1	-
Personlig tjenesteyting	18	6	-	2	1	2	2	4	1	-
Yrkesfelt										
Teknisk, vitenskapelig, humanistisk og kunstnerisk arbeid	248	118	68	9	13	18	2	9	11	-
Administrasjons- og forvaltningsarbeid, bedrifts- og organisasjonsledelse i alt ..	13	9	2	-	1	-	1	-	-	-
Offentlig administrasjons- og forvaltningsarbeid	6	4	1	-	1	-	-	-	-	-
Bedrifts- og organisasjonsledelse	7	5	1	-	-	-	1	-	-	-
Kontorarbeid	98	45	22	6	8	9	2	5	1	-
Handelsarbeid	93	35	30	2	3	10	-	5	8	-
Jordbruks-, skogbruks- og fiskearbeid ...	97	55	21	3	1	4	1	5	6	1
Gruve- og sprengningsarbeid m.m.	-	-	-	-	-	-	-	-	-	-
Transport og kommunikasjonsarbeid	26	7	9	1	1	4	1	1	2	-
Industri-, bygge- og anleggsarbeid i alt ..	46	11	1	-	14	2	3	12	3	-
Jern- og metallvarearbeid	-	-	-	-	-	-	-	-	-	-
Elektroarbeid	26	3	-	-	8	1	3	10	1	-
Trearbeid	3	2	-	-	1	-	-	-	-	-
Næringsmiddelarbeid	7	3	-	-	2	-	-	1	1	-
Maskin- og motordrift	-	-	-	-	-	-	-	-	-	-
Laste-, losse- og lagerarbeid	-	-	-	-	-	-	-	-	-	-
Industri-, bygge- og anleggsarbeid ellers	10	3	1	-	3	1	-	1	1	-
Servicearbeid og militært arbeid	202	51	79	8	10	28	5	10	11	-

¹ Se note 1, siden foran.

Tabell 8. Hovedtall for yrkesaktive i uka 27. oktober - 2. november 1990, etter vanlig/avtalt arbeidstid

	I alt	Menn					Kvinner				
		I alt	1-19 timer	20-29 timer	30-39 timer	40 timer og over	I alt	1-19 timer	20-29 timer	30-39 timer	40 timer og over
I alt	1604	912	36	22	540	314	692	178	143	301	70
Alder											
16-19	37	26	6	1	14	5	11	4	-	6	1
20-24	134	86	7	-	57	22	48	11	3	31	3
25-29	177	105	2	3	67	33	72	18	9	34	11
30-39	437	243	5	2	142	94	194	46	45	86	17
40-49	410	235	3	6	139	87	175	37	33	89	16
50-59	240	131	4	6	81	40	109	34	29	31	15
60-66	138	70	6	2	38	24	68	18	23	21	6
67-69	12	6	1	-	1	4	6	5	-	-	1
70-	19	10	2	2	1	5	9	5	1	3	-
Ekteskapelig status											
Ugifte	485	339	22	9	203	105	146	27	14	93	12
Gifte	996	516	13	11	301	191	480	130	115	185	50
Før gifte	123	57	1	2	36	18	66	21	14	23	8
Familietype											
Enslige	270	188	8	5	112	63	82	10	11	49	12
Ektepar uten ugifte barn ..	169	74	8	4	43	19	95	30	24	35	6
Ektepar med ugifte barn ..	1021	595	17	11	354	213	426	110	93	176	47
Mor/far med ugifte barn ...	144	55	3	2	31	19	89	28	15	41	5
Utdanning											
Barne- og ungdomsskolenivå	342	197	12	7	115	63	145	47	45	38	15
Gymnasnivå	1009	582	18	7	343	214	427	116	72	195	44
Universitets- og høgskole- nivå	224	114	4	7	72	31	110	13	24	62	11
Uoppgitt, ingen utdanning eller utdanning på førskolenivå	29	19	2	1	10	6	10	2	2	6	-
Utført arbeidstid i uka											
Var ikke på arbeid	34	14	-	-	8	6	20	7	5	5	3
1 - 19 timer	219	43	31	3	8	1	176	148	19	9	-
20 - 29 timer	158	31	-	18	13	-	127	11	106	9	1
30 - 39 timer	793	495	2	1	468	24	298	12	11	267	8
40 timer og over	400	329	3	-	43	283	71	-	2	11	58

Tabell 9. Yrkesaktive 16 år og over i uka 27. oktober - 2. november 1990, etter kjønn, vanlig/avtalt arbeidstid og næring/yrkesfelt

	I alt	Menn					Kvinner				
		I alt	1-19 timer	20-29 timer	30-39 timer	40 timer og over	I alt	1-19 timer	20-29 timer	30-39 timer	40 timer og over
I alt	1604	912	36	22	540	314	692	178	143	301	70
Næring											
Jordbruk	247	177	11	5	30	131	70	9	14	16	31
Skogbruk	6	6	-	-	6	-	-	-	-	-	-
Fiske og fangst	1	1	-	-	-	1	-	-	-	-	-
Oljeutvinning og bergverksdrift	9	8	-	-	5	3	1	-	-	1	-
Industri i alt	243	183	7	6	136	34	60	14	5	38	3
Næringsmiddel-, drikkevare- og tobakksindustri	32	18	1	2	10	5	14	2	1	9	2
Tekstil-, beklednings-, lær- og lærvareindustri	-	-	-	-	-	-	-	-	-	-	-
Trevareindustri	79	69	1	1	52	15	10	4	1	5	-
Treforedling, grafisk industri og forlag	10	4	1	-	2	1	6	1	-	4	1
Kjemisk industri, mineral-, olje-, kull-, gummi- og plastindustri	42	35	3	2	24	6	7	1	-	6	-
Keramikk- og glassindustri	2	2	-	-	2	-	-	-	-	-	-
Metallindustri	8	7	-	-	6	1	1	-	-	1	-
Verkstedindustri	70	48	1	1	40	6	22	6	3	13	-
Industri ellers	-	-	-	-	-	-	-	-	-	-	-
Kraft- og vannforsyning	35	32	-	-	32	-	3	1	-	2	-
Bygge- og anleggsvirksomhet	153	138	4	1	100	33	15	5	3	7	-
Varehandel	160	74	2	1	44	27	86	25	26	24	11
Hotell- og restaurantdrift	19	2	1	-	1	-	17	3	3	8	3
Landtransport	53	51	-	-	21	30	2	-	-	1	1
Sjøtransport	7	6	-	-	1	5	1	-	-	-	1
Transport ellers, lagring, post og telekommunikasjoner	31	14	-	-	11	3	17	11	-	5	1
Bank- og finansieringsvirksomhet	26	6	-	-	6	-	20	2	1	16	1
Forsikringsvirksomhet, eiendomsdrift og forretningsmessig tjenesteyting ..	48	23	4	-	12	7	25	10	10	5	-
Offentlig administrasjon, forsvar, politi og rettsvesen	81	51	3	-	38	10	30	8	3	18	1
Renovasjon og rengjøring	6	6	-	-	6	-	-	-	-	-	-
Undervisning og forskningsvirksomhet	148	72	2	7	53	10	76	14	31	27	4
Helse- og sosialtjenester	277	28	-	1	15	12	249	73	44	121	11
Kulturell tjenesteyting, underholdning og sport	16	11	-	1	7	3	5	1	2	2	-
Personlig tjenesteyting	38	23	2	-	16	5	15	2	1	10	2
Yrkesfelt											
Teknisk, vitenskapelig, humanistisk og kunstnerisk arbeid	350	134	2	10	91	31	216	48	45	111	12
Administrasjons- og forvaltningsarbeid, bedrifts- og organisasjonsledelse i alt	49	36	3	-	22	11	13	-	1	12	-
Offentlig administrasjons- og forvaltningsarbeid	21	15	2	-	10	3	6	-	1	5	-
Bedrifts- og organisasjonsledelse ..	28	21	1	-	12	8	7	-	-	7	-
Kontorarbeid	110	21	3	-	17	1	89	20	13	52	4
Handelsarbeid	137	59	2	1	33	23	78	12	24	28	14
Jordbruks-, skogbruks- og fiskearbeid ..	248	180	11	5	34	130	68	8	14	16	30
Gruve- og sprengningsarbeid m.m. ...	6	6	-	-	4	2	-	-	-	-	-
Transport og kommunikasjonsarbeid ..	102	82	1	-	36	45	20	10	1	7	2
Industri-, bygge- og anleggsarbeid i alt	379	347	10	6	270	61	32	5	4	21	2
Jern- og metallvarearbeid	80	80	2	1	68	9	-	-	-	-	-
Elektroarbeid	67	52	1	-	49	2	15	4	2	9	-
Trearbeid	105	103	4	1	78	20	2	-	-	2	-
Næringsmiddelarbeid	15	9	-	1	4	4	6	-	1	5	-
Maskin- og motordrift	32	32	-	-	19	13	-	-	-	-	-
Laste-, løse- og lagerarbeid	6	6	-	-	5	1	-	-	-	-	-
Industri-, bygge- og anleggsarbeid ellers	74	65	3	3	47	12	9	1	1	5	2
Servicearbeid og militært arbeid	223	47	4	-	33	10	176	75	41	54	6

Tabell 10. Yrkesaktive 16 år og over med fast oppmøteplass på arbeid i uka 27. oktober - 2. november 1990, etter tallet på arbeidsreiser, reisetid og yrkesfelt/oppmøteplass

	I alt	Reiste ikke	Reiste 1 gang			Reiste 2-3 ganger			Reiste 4 ganger eller flere		
			Reise- tid under 45 min	Reise- tid 45-89 min	Reise- tid 90 min og over	Reise- tid under 45 min	Reise- tid 45-89 min	Reise- tid 90 min og over	Reise- tid under 45 min	Reise- tid 45-89 min	Reise- tid 90 min og over
I alt	1492	381	28	8	21	134	8	2	864	37	9
Yrkesfelt											
Teknisk, vitenskapelig, humanistisk og kunstnerisk arbeid	328	30	8	-	5	61	2	1	210	10	1
Administrasjons- og forvaltningsarbeid, bedrifts- og organisasjonsledelse i alt	46	7	-	-	1	1	-	-	37	-	-
Offentlig administrasjons- og forvaltningsarbeid	19	2	-	-	-	1	-	-	16	-	-
Bedrifts- og organisasjonsledelse	27	5	-	-	1	-	-	-	21	-	-
Kontorarbeid	106	7	1	-	2	14	2	-	78	2	-
Handelsarbeid	125	22	2	-	-	18	-	-	78	5	-
Jordbruks- skogbruks- og fiskearbeid	237	194	2	-	-	7	-	-	34	-	-
Gruve- og sprengningsarbeid m.m.	6	2	-	-	1	-	-	1	2	-	-
Transport og kommunikasjonsarbeid	92	23	3	4	2	4	-	-	47	6	3
Industri-, bygge- og anleggsarbeid i alt	344	56	4	3	8	5	3	-	249	11	5
Jern- og metallvarearbeid	73	8	-	1	1	-	1	-	62	-	-
Elektroarbeid	63	6	-	1	4	2	-	-	44	6	-
Trearbeid	96	22	2	1	1	1	-	-	66	1	2
Næringsmiddelarbeid	12	1	1	-	-	1	1	-	7	-	1
Maskin- og motordrift	25	6	-	-	2	-	-	-	17	-	-
Laste-, losse og lagerarbeid	6	-	-	-	-	-	-	-	5	1	-
Industri-, bygge- og anleggsarbeid ellers	69	13	1	-	-	1	1	-	48	3	2
Servicearbeid og militært arbeid	208	40	8	1	2	24	1	-	129	3	-
Oppmøteplass og kjønn											
I bostedsfylket	1354	323	28	8	4	130	6	1	815	33	6
Menn	742	210	6	7	2	17	3	1	461	30	5
Kvinner	612	113	22	1	2	113	3	-	354	3	1
I bostedskommunen	1173	308	24	-	-	116	2	-	719	4	-
Menn	620	202	6	-	-	14	-	-	395	3	-
Kvinner	553	106	18	-	-	102	2	-	324	1	-
1638 Orkdal	94	1	3	-	-	12	1	-	71	4	2
Menn	53	1	-	-	-	2	1	-	44	4	1
Kvinner	41	-	3	-	-	10	-	-	27	-	1
1601 Trondheim	58	11	1	7	3	1	3	1	10	18	3
Menn	43	5	-	6	1	1	2	1	8	16	3
Kvinner	15	6	1	1	2	-	1	-	2	2	-
1635 Rennebu	12	1	-	-	-	1	-	-	9	1	-
Menn	11	1	-	-	-	-	-	-	9	1	-
Kvinner	1	-	-	-	-	1	-	-	-	-	-
1648 Midtre Gauldal	5	-	-	-	-	-	-	-	1	3	1
Menn	5	-	-	-	-	-	-	-	1	3	1
Kvinner	-	-	-	-	-	-	-	-	-	-	-
Andre kommuner i fylket	12	2	-	1	1	-	-	-	5	3	-
Menn	10	1	-	1	1	-	-	-	4	3	-
Kvinner	2	1	-	-	-	-	-	-	1	-	-
Utenfor fylket	65	34	-	-	14	1	2	-	12	2	-
Menn	53	27	-	-	13	1	1	-	9	2	-
Kvinner	12	7	-	-	1	-	1	-	3	-	-
1567 Rindal	14	-	-	-	-	1	1	-	12	-	-
Menn	10	-	-	-	-	1	-	-	9	-	-
Kvinner	4	-	-	-	-	-	1	-	3	-	-
0301 Oslo	11	9	-	-	2	-	-	-	-	-	-
Menn	6	4	-	-	2	-	-	-	-	-	-
Kvinner	5	5	-	-	-	-	-	-	-	-	-
1837 Meløy	5	5	-	-	-	-	-	-	-	-	-
Menn	5	5	-	-	-	-	-	-	-	-	-
Kvinner	-	-	-	-	-	-	-	-	-	-	-
2311 Nordsjøen syd	4	2	-	-	2	-	-	-	-	-	-
Menn	4	2	-	-	2	-	-	-	-	-	-
Kvinner	-	-	-	-	-	-	-	-	-	-	-
Andre steder utenfor fylket	31	18	-	-	10	-	1	-	-	2	-
Menn	28	16	-	-	9	-	1	-	-	2	-
Kvinner	3	2	-	-	1	-	-	-	-	-	-
Uoppgitt oppmøteplass	73	24	-	-	3	3	-	1	37	2	3
Menn	52	20	-	-	3	-	-	1	24	2	2
Kvinner	21	4	-	-	-	3	-	-	13	-	1

Tabell 11. Yrkesaktive 16 år og over med fast arbeidsreise i uka 27. oktober - 2. november 1990, etter reisemåte, oppmøteplass, tallet på arbeidsreiser, reisetid og etter reisemåte, kjønn og alder

	I alt	Ett transportmiddel						To eller flere transportmidler		
		Bil	Buss	Tog, trikk, T-bane	Båt	Sykkel, gange over 10 min	Annet	Kollektiv transport og/eller sykkel, gange over 10 min	Kollektiv transport og bil	Andre kombinasjoner
I alt	1111	811	23	-	1	180	47	1	10	38
Oppmøteplass, tallet på arbeidsreiser og reisetid										
Oppmøteplass i bostedskommunen ..	865	602	13	-	-	171	41	-	5	33
Reiste 1 gang	24	18	1	-	-	3	-	-	-	2
Under 45 min	24	18	1	-	-	3	-	-	-	2
45 - 89 min	-	-	-	-	-	-	-	-	-	-
90 min og over	-	-	-	-	-	-	-	-	-	-
Reiste 2 - 3 ganger	118	78	3	-	-	29	3	-	5	-
Under 45 min	116	77	3	-	-	29	3	-	4	-
45 - 89 min	2	1	-	-	-	-	-	-	1	-
90 min og over	-	-	-	-	-	-	-	-	-	-
Reiste 4 ganger eller flere	723	506	9	-	-	139	38	-	-	31
Under 45 min	719	503	8	-	-	139	38	-	-	31
45 - 89 min	4	3	1	-	-	-	-	-	-	-
90 min og over	-	-	-	-	-	-	-	-	-	-
Oppmøteplass utenfor bostedskommunen	197	168	10	-	1	3	6	1	5	3
Reiste 1 gang	30	18	2	-	-	1	5	1	2	1
Under 45 min	4	2	-	-	-	1	-	-	1	-
45 - 89 min	8	6	-	-	-	-	-	1	1	-
90 min og over	18	10	2	-	-	-	5	-	-	1
Reiste 2 - 3 ganger	22	17	2	-	-	1	1	-	1	-
Under 45 min	15	10	2	-	-	1	1	-	1	-
45 - 89 min	6	6	-	-	-	-	-	-	-	-
90 min og over	1	1	-	-	-	-	-	-	-	-
Reiste 4 ganger eller flere	145	133	6	-	1	1	-	-	2	2
Under 45 min	108	100	3	-	1	1	-	-	1	2
45 - 89 min	31	27	3	-	-	-	-	-	1	-
90 min og over	6	6	-	-	-	-	-	-	-	-
Uoppgitt oppmøteplass	49	41	-	-	-	6	-	-	-	2
Kjønn og alder										
Menn	590	464	7	-	1	64	25	1	3	25
16-19	16	11	-	-	-	3	1	-	1	-
20-24	53	42	1	-	1	4	3	-	-	2
25-29	71	58	2	-	-	7	2	-	-	2
30-39	167	139	1	-	-	12	6	1	2	6
40-49	151	114	1	-	-	23	5	-	-	8
50-59	89	69	2	-	-	10	4	-	-	4
60-66	35	27	-	-	-	3	3	-	-	2
67-69	2	1	-	-	-	1	-	-	-	-
70-	6	3	-	-	-	1	1	-	-	1
Kvinner	521	347	16	-	-	116	22	-	7	13
16-19	7	2	-	-	-	4	-	-	1	-
20-24	36	29	2	-	-	4	-	-	-	1
25-29	58	48	1	-	-	7	1	-	-	1
30-39	151	114	5	-	-	19	5	-	4	4
40-49	133	82	3	-	-	38	6	-	-	4
50-59	76	39	2	-	-	26	4	-	2	3
60-66	50	28	3	-	-	13	6	-	-	-
67-69	4	2	-	-	-	2	-	-	-	-
70-	6	3	-	-	-	3	-	-	-	-

Tabell 12. Boliger og bosatte. Hustype, tallet på rom, kjøkken. 3. november 1990

Tallet på rom på 6 m ² eller mer (kjøkken, gang, bad o.l. er ikke medregnet)	Boliger					Bosatte	
	I alt	Frittliggende enebolig eller våningshus tilknyttet gårdsdrift	Andre ene- og tomannsboliger og småhus	Blokk, leiegård e.l.	Forretningsbygg, bygg for felleshusholdning e.l.	I alt	Pr. bolig
I alt	1748	1466	208	35	39	4290	2,5
1 rom	75	29	17	18	11	100	1,3
Med kjøkken 6 m ² eller større	42	20	8	11	3	57	1,4
Med kjøkken mindre enn 6 m ²	29	8	8	6	7	39	1,3
Uten kjøkken	4	1	1	1	1	4	1,0
2 rom	143	75	45	11	12	226	1,6
Med kjøkken 6 m ² eller større	96	53	29	8	6	149	1,6
Med kjøkken mindre enn 6 m ²	43	21	15	3	4	69	1,6
Uten kjøkken	4	1	1	-	2	8	2,0
3 rom	277	219	50	4	4	509	1,8
4 rom	485	432	49	-	4	1172	2,4
5 rom	351	316	28	-	7	937	2,7
6 rom	178	166	9	2	1	535	3,0
7 rom	93	88	5	-	-	281	3,0
8 rom	59	57	2	-	-	217	3,7
9 rom eller flere	87	84	3	-	-	313	3,6

Tabell 13. Boliger, rom og bosatte, etter hustype. 3. november 1990

	I alt	Frittliggende enebolig eller våningshus tilknyttet gårdsdrift	Hus i kjede, røkkøhus, terrassehus, vertikal delt tomannsbolig	Horisontaldelt tomannsbolig eller annet boligbygg med mindre enn 3 etasjer	Blokk, leiegård e.l.	Forretningsbygg, bygg for felleshusholdning e.l.
Boliger i alt	1748	1466	69	139	35	39
Bosatte i alt	4290	3782	131	272	39	66
Bosatte pr. bolig	2,5	2,6	1,9	2,0	1,1	1,7
Rom i alt	7861	6968	253	472	64	104
Rom pr. bolig	4,5	4,8	3,7	3,4	1,8	2,7

Tabell 14. Boliger etter eieform og areal¹. Rom og bosatte, etter eieform. 3. november 1990

	I alt	Boligen eies			Boligen leies			
		I alt	Privat	Gjennom borettslag e.l.	I alt	Som tjenestebolig	For et avgrenset tidsrom	På andre vilkår
Boliger i alt	1748	1379	1339	40	369	49	47	273
Under 50 m ²	132	37	35	2	95	6	14	75
50 - 59 m ²	110	70	68	2	40	4	4	32
60 - 79 m ²	265	188	181	7	77	10	14	53
80 - 99 m ²	384	319	307	12	65	8	9	48
100 - 129 m ²	472	422	407	15	50	9	4	37
130 - 149 m ²	143	127	127	-	16	4	-	12
150 - 199 m ²	151	135	133	2	16	3	2	11
200 m ² eller mer	91	81	81	-	10	5	-	5
Bosatte i alt	4290	3604	3513	91	686	104	94	488
Bosatte pr. bolig	2,5	2,6	2,6	2,3	1,9	2,1	2,0	1,8
Rom i alt	7861	6587	6411	176	1274	209	146	919
Rom pr. bolig	4,5	4,8	4,8	4,4	3,5	4,3	3,1	3,4

¹ Medregnet kjøkken, gang, bad o.l.

Tabell 15. Boliger etter tallet på rom og tallet på bosatte. 3. november 1990

Tallet på bosatte	I alt	Tallet på rom								
		1	2	3	4	5	6	7	8	9 eller flere
I alt	1748	75	143	277	485	351	178	93	59	87
1	554	58	101	134	135	75	25	14	5	7
2	494	10	22	95	165	110	41	23	13	15
3	261	6	13	22	65	66	41	22	5	21
4	297	1	2	17	93	71	53	19	20	21
5	96	-	2	5	23	18	17	11	9	11
6	30	-	1	2	3	7	-	4	3	10
7	13	-	-	2	1	4	-	-	4	2
8	1	-	-	-	-	-	1	-	-	-
9	2	-	2	-	-	-	-	-	-	-
10 eller flere	-	-	-	-	-	-	-	-	-	-

Tabell 16. Boliger etter husets byggeår og hustype/eieform/oppvarmingskilde. Bosatte og rom, etter husets byggeår. 3. november 1990

	I alt	Husets byggeår							
		-1900	1901-1920	1921-1940	1941-1945	1946-1960	1961-1970	1971-1980	1981-1990
Boliger i alt	1748	212	209	236	22	402	147	320	200
Hustype									
Frittliggende enebolig eller våningshus tilknyttet gårdsdrift	1466	204	160	183	15	289	129	303	183
Hus i kjøde, rekkehus, terrassehus eller vertikaldelt tomannsbolig	69	3	10	6	-	34	2	9	5
Horisontaldelt tomannsbolig eller annet boligbygg med mindre enn 3 etasjer	139	5	29	31	-	52	7	4	11
Blokk, leiegård eller annet boligbygg med 3 etasjer eller mer	35	-	1	10	7	14	-	2	1
Forretningsbygg, pensjonat, aldershjem, militærforlegning eller annet bygg for felleshusholdning	39	-	9	6	-	13	9	2	-
Eie-/eieform									
Eies i alt	1379	150	168	176	14	299	120	283	169
Privat	1339	146	163	173	13	291	117	269	167
Gjennom borettslag eller boligaksjeselskap	40	4	5	3	1	8	3	14	2
Leies i alt	369	62	41	60	8	103	27	37	31
Som tjenestebolig	49	12	12	7	-	7	6	1	4
For et avgrenset tidsrom	47	8	4	5	-	13	5	6	6
På andre vilkår	273	42	25	48	8	83	16	30	21
Oppvarmingskilde									
En kilde, i alt	440	71	48	64	10	94	37	68	48
Sentralvarme	67	5	4	11	5	11	11	13	7
Elektriske ovner, varmekabler e.l.	100	6	11	8	1	25	4	29	16
Ovner for flytende brensel	49	4	9	9	-	16	3	7	1
Ovner for fast brensel	224	56	24	36	4	42	19	19	24
To eller flere kilder, i alt	1308	141	161	172	12	308	110	252	152
Elektriske ovner og ovner for fast brensel	719	90	72	79	5	160	53	131	129
Elektriske ovner og ovner for flytende brensel	132	5	26	17	1	38	12	27	6
Ovner for fast og flytende brensel	65	9	7	14	1	19	5	9	1
Sentralvarme og én eller flere andre kilder	35	11	1	9	-	4	4	4	2
Andre kombinasjoner	357	26	55	53	5	87	36	81	14
Bosatte i alt	4290	535	410	533	33	780	372	999	628
Bosatte pr. bolig	2,5	2,5	2,0	2,3	1,5	1,9	2,5	3,1	3,1
Rom i alt	7861	1174	884	987	81	1613	627	1531	964
Rom pr. bolig	4,5	5,5	4,2	4,2	3,7	4,0	4,3	4,8	4,8

Tabell 17. Boliger og bosatte. Sanitærutstyr, størrelse og tilgjengelighet. 3. november 1990

	I alt	Sanitærutstyr			
		Med WC		Uten WC	
		Med bad	Uten bad	Med bad	Uten bad
I alt	1748	1649	41	15	43
Tallet på rom på 6 m² eller mer					
(kjøkken, gang, bad o.l. er <i>ikke</i> medregnet)					
1 rom	75	60	10	1	4
Med kjøkken 6 m ² eller større	42	33	7	1	1
Med kjøkken mindre enn 6 m ²	29	25	3	-	1
Uten kjøkken	4	2	-	-	2
2 rom	143	115	12	2	14
Med kjøkken 6 m ² eller større	96	78	8	1	9
Med kjøkken mindre enn 6 m ²	43	34	4	1	4
Uten kjøkken	4	3	-	-	1
3 rom	277	267	3	1	6
4 rom	485	467	7	1	10
5 rom	351	336	6	5	4
6 rom	178	175	2	-	1
7 rom	93	90	-	2	1
8 rom	59	57	-	1	1
9 rom eller flere	87	82	1	2	2
Etasjeplassering. Heis					
Boliger med beboelsesrom i					
én etasje i alt	1102	1032	31	11	28
Kjelleretasje	28	24	1	-	3
Underetasje	69	61	2	1	5
1. etasje	845	807	13	9	16
2. etasje	147	131	11	1	4
3. etasje	12	8	4	-	-
4. etasje	-	-	-	-	-
I hus med heis	-	-	-	-	-
I hus uten heis	-	-	-	-	-
5. etasje eller høyere	1	1	-	-	-
I hus med heis	1	1	-	-	-
I hus uten heis	-	-	-	-	-
Boliger med beboelsesrom i					
flere etasjer i alt	646	617	10	4	15
1. etasje og underetasje/kjeller	120	118	1	-	1
1. og 2. etasje	467	442	9	3	13
1. og 2. etasje og underetasje/kjeller	52	50	-	1	1
1., 2. og 3. etasje	2	2	-	-	-
Andre etasjekombinasjoner	5	5	-	-	-
Bosatte i alt	4290	4108	68	37	77
Bosatte pr. bolig	2,5	2,5	1,7	2,5	1,8
Rom i alt	7861	7513	122	77	149
Rom pr. bolig	4,5	4,6	3,0	5,1	3,5

Tabell 18. Boliger etter standardindikatorer. Bosatte etter alder og standardindikatorer. 3. november 1990

	Boliger	Bosatte									
		I alt	0-19	20-29	30-39	40-49	50-59	60-69	70-79	80-89	90-
I alt	1748	4290	1016	529	536	521	369	548	530	210	31
Hustype											
Frittliggende enebolig eller våningshus tilknyttet gårdsdrift ..	1466	3782	923	470	485	474	323	468	448	166	25
Småhus	208	403	82	49	39	42	37	68	55	28	3
Blokk, leiegård, forretningsbygg, bygg for felleleshusholdning e.l.	74	105	11	10	12	5	9	12	27	16	3
Tallet på rom. Kjøkken											
1 - 2 rom	218	326	31	45	35	20	21	44	72	48	10
Med kjøkken	210	314	30	43	34	17	20	43	70	47	10
Uten kjøkken	8	12	1	2	1	3	1	1	2	1	-
3 - 4 rom	762	1681	339	192	180	194	148	269	260	88	11
5 rom eller flere	768	2283	646	292	321	307	200	235	198	74	10
Byggeår											
- 1900	212	535	112	59	59	67	45	71	77	40	5
1901 - 1960	869	1756	272	209	156	147	163	324	344	121	20
1961 - 1990	667	1999	632	261	321	307	161	153	109	49	6
Oppvarmingskilder											
Én kilde, i alt	440	982	185	133	103	121	86	153	143	51	7
Sentralvarme, elektriske ovner, varmekabler e.l.	167	327	71	36	47	45	17	43	42	24	2
Ovner for flytende brensel	49	116	17	20	7	13	14	21	21	3	-
Ovner for fast brensel	224	539	97	77	49	63	55	89	80	24	5
To eller flere kilder, i alt	1308	3308	831	396	433	400	283	395	387	159	24
Elektriske ovner og ovner for fast brensel	719	1947	575	246	303	254	140	173	161	78	17
Elektriske ovner og ovner for flytende brensel	132	286	54	31	23	31	31	43	41	31	1
Ovner for fast og flytende brensel	65	117	12	3	11	3	15	32	30	11	-
Sentralvarme og én eller flere andre kilder	35	109	35	19	12	8	19	11	3	2	-
Andre kombinasjoner	357	849	155	97	84	104	78	136	152	37	6
Sanitærforhold											
Har både bad og WC	1649	4108	989	507	520	508	357	520	494	188	25
Har WC, men ikke bad	41	68	9	7	6	2	3	5	20	13	3
Har bad, men ikke WC	15	37	11	7	6	3	-	5	4	-	1
Har verken bad eller WC	43	77	7	8	4	8	9	18	12	9	2
Etasjeplassering. Høls											
Boliger med beboelsesrom i én etasje i alt	1102	2583	572	306	316	317	235	351	325	139	22
1. etasje, kjelleretasje eller underetasje	942	2250	502	266	274	269	213	301	287	120	18
2. etasje eller høyere	160	333	70	40	42	48	22	50	38	19	4
I hus med høls	2	7	3	1	3	-	-	-	-	-	-
I hus uten høls	158	326	67	39	39	48	22	50	38	19	4
Boliger med beboelsesrom i flere etasjer	646	1707	444	223	220	204	134	197	205	71	9
Plan i boligen											
Boliger med kjøkken, bad, WC og minst ett beboelsesrom på ett plan	1447	3635	878	451	464	461	319	450	415	174	23
Eie-/leieform											
Eies i alt	1379	3604	866	417	453	467	315	476	443	145	22
Privat	1339	3513	839	412	442	453	309	467	428	141	22
Gjennom borettslag e.l.	40	91	27	5	11	14	6	9	15	4	-
Leies	369	686	150	112	83	54	54	72	87	65	9
Tallet på bosatte											
1	554	554	8	36	38	32	39	110	179	97	15
2	494	988	35	59	33	50	126	311	279	87	8
3	261	783	145	157	107	120	94	91	50	12	7
4	297	1188	474	153	259	201	63	23	13	2	-
5	96	480	234	62	75	72	25	4	3	4	1
6 eller flere	46	297	120	62	24	46	22	9	6	8	-

Tabell 19. Husholdninger, familier og personer, etter type husholdning¹. Husholdninger etter type husholdning¹ og tallet på familier i husholdningen/yrkesaktivitet i husholdningen/eieform/tallet på rom i boligen og kjøkken. 3.november 1990

	I alt	En- person- hus- hold- ninger	Flerpersonhusholdninger uten barn			Flerpersonhusholdninger med barn			
			I alt	2 per- soner	3 per- soner eller flere	I alt	1 barn	2 barn	3 barn eller flere
Personer i alt	4290	554	1719	926	793	2017	773	859	385
Familier i alt	1992	554	819	539	280	619	282	250	87
Husholdninger i alt	1748	554	693	463	230	501	219	210	72
Tallet på familier i husholdningen									
1 familie	1517	554	575	387	188	388	161	170	57
2 familier	218	-	110	76	34	108	53	40	15
3 familier	13	-	8	-	8	5	5	-	-
4 familier eller flere	-	-	-	-	-	-	-	-	-
Yrkesaktivitet. Tallet på yrkesaktive i uka									
Husholdning uten yrkesaktive	792	425	316	291	25	51	32	15	4
Husholdning med 1 yrkesaktiv	436	129	165	104	61	142	57	62	23
Heltid ²	346	104	121	68	53	121	51	50	20
Deltid	90	25	44	36	8	21	6	12	3
Husholdning med 2 yrkesaktive	418	-	150	68	82	268	97	129	42
Begge på heltid	220	-	84	36	48	136	53	67	16
En på heltid	184	-	56	24	32	128	42	61	25
Ingen på heltid	14	-	10	8	2	4	2	1	1
Husholdning med 3 yrkesaktive	78	-	44	-	44	34	28	3	3
Alle på heltid	33	-	20	-	20	13	9	2	2
To på heltid	33	-	19	-	19	14	13	1	-
En på heltid	10	-	4	-	4	6	5	-	1
Ingen på heltid	2	-	1	-	1	1	1	-	-
Husholdning med 4 yrkesaktive og over	24	-	18	-	18	6	5	1	-
Eie-/leieform									
Eies i alt	1379	337	618	416	202	424	183	180	61
Privat	1339	319	608	409	199	412	178	178	56
Gjennom borettslag e.l.	40	18	10	7	3	12	5	2	5
Leies i alt	369	217	75	47	28	77	36	30	11
Som tjenestebolig	49	24	13	10	3	12	4	3	5
For et avgrenset tidsrom	47	25	9	6	3	13	5	7	1
På andre vilkår	273	168	53	31	22	52	27	20	5
Tallet på rom. Kjøkken									
1 rom	75	58	12	8	4	5	4	1	-
Med kjøkken 6 m ² eller større ...	42	31	7	5	2	4	3	1	-
Med kjøkken mindre enn 6 m ² ..	29	23	5	3	2	1	1	-	-
Uten kjøkken	4	4	-	-	-	-	-	-	-
2 rom	143	101	28	18	10	14	11	1	2
Med kjøkken 6 m ² eller større ...	96	65	22	13	9	9	8	-	1
Med kjøkken mindre enn 6 m ² ..	43	34	5	5	-	4	2	1	1
Uten kjøkken	4	2	1	-	1	1	1	-	-
3 rom	277	134	102	87	15	41	22	16	3
4 rom	485	135	218	155	63	132	57	59	16
5 rom	351	75	160	104	56	116	58	43	15
6 rom	178	25	76	41	35	77	24	44	9
7 rom	93	14	40	23	17	39	20	13	6
8 rom	59	5	24	13	11	30	8	15	7
9 rom eller flere	87	7	33	14	19	47	15	18	14

¹ I denne tabellen er barn (ugifte hjemmeboende) 18 år og over holdt utenfor ved grupperingen av husholdninger etter type. Husholdninger som har barn bare i alderen 18 år og over, er derfor regnet som flerpersonhusholdninger uten barn. ² Heltid er samlet avtalt/vanlig arbeidstid på 30 timer eller mer i uka (alle arbeidsforhold).

Tabell 20. Husholdninger, familier og personer, etter husholdningsstørrelse/type husholdning. Absolutte tall og prosent. 3. november 1990

	Absolutte tall			Prosent		
	Personer	Familier	Husholdninger	Personer	Familier	Husholdninger
I alt	4290	1992	1748	100,0	100,0	100,0
Husholdningsstørrelse						
1 person	554	554	554	12,9	27,8	31,7
2 personer	988	570	494	23,0	28,6	28,3
3 personer	783	322	261	18,3	16,2	14,9
4 personer	1188	348	297	27,7	17,5	17,0
5 personer eller flere	777	198	142	18,1	9,9	8,1
Husholdningstype						
Énpersonhusholdninger	554	554	554	12,9	27,8	31,7
Alder						
- 24	23	23	23	0,5	1,2	1,3
25 - 34	43	43	43	1,0	2,2	2,5
35 - 44	32	32	32	0,7	1,6	1,8
45 - 69	165	165	165	3,8	8,3	9,4
70 - 79	179	179	179	4,2	9,0	10,2
80 - 84	65	65	65	1,5	3,3	3,7
85 - 89	32	32	32	0,7	1,6	1,8
90 -	15	15	15	0,3	0,8	0,9
Flerpersonhusholdninger uten barn ¹	1719	819	693	40,1	41,1	39,6
Alder eldste person						
- 24	10	10	5	0,2	0,5	0,3
25 - 34	28	26	14	0,7	1,3	0,8
35 - 44	68	24	21	1,6	1,2	1,2
45 - 69	920	395	348	21,4	19,8	19,9
70 - 79	469	238	210	10,9	11,9	12,0
80 - 84	140	75	61	3,3	3,8	3,5
85 - 89	44	28	19	1,0	1,4	1,1
90 -	40	23	15	0,9	1,2	0,9
Flerpersonhusholdninger med barn ¹	2017	619	501	47,0	31,1	28,7
Alder yngste barn						
0 - 6	955	315	238	22,3	15,8	13,6
7 - 15	865	247	215	20,2	12,4	12,3
16 - 17	197	57	48	4,6	2,9	2,7
Tallet på barn i husholdningen						
1 barn	773	282	219	18,0	14,2	12,5
2 barn	859	250	210	20,0	12,6	12,0
3 barn	316	74	61	7,4	3,7	3,5
4 barn eller flere	69	13	11	1,6	0,7	0,6

¹ I denne tabellen er barn (ugifte hjemmeboende) 18 år og over holdt utenfor ved grupperingen av husholdninger etter type. Husholdninger som har barn bare i alderen 18 år og over, er derfor regnet som flerpersonhusholdninger uten barn.

Tabell 21. Husholdninger etter type husholdning¹ og disponering av personbil/avfallssortering.
3. november 1990

	I alt	Husholdninger med barn	Husholdninger uten barn					
			I alt	Alder eldste person				
				-24	25-44	45-69	70-79	80-
I alt	1748	501	1247	28	110	513	389	207
Disponering av personbil								
1 bil	867	257	610	15	69	283	188	55
2 biler	363	204	159	6	14	106	24	9
3 biler eller flere	53	23	30	-	4	21	2	3
Husholdningen disponerer ikke bil ...	465	17	448	7	23	103	175	140
Avfallssortering (klidesortering)								
Husholdningen sorterer avfall, i alt ...	525	196	329	5	25	154	105	40
Papir ²	111	46	65	1	7	27	24	6
Glass ²	74	28	46	1	5	20	16	4
Batterier ²	444	174	270	4	24	128	82	32
Maling, lakk, olje e.l. ²	145	59	86	2	5	41	32	6
Annet avfall ²	120	33	87	3	4	33	33	14
Husholdningen sorterer ikke avfall ...	1223	305	918	23	85	359	284	167

¹ I denne tabellen er barn (ugifte hjemmeboende) 18 år og over holdt utenfor ved grupperingen av husholdninger etter type. Husholdninger som har barn bare i alderen 18 år og over, er derfor regnet som husholdninger uten barn. ² Noen husholdninger sorterer flere typer avfall. Derfor blir summen av husholdninger etter avfallstype større enn tallet på husholdninger som sorterer avfall i alt.

Tabell 22. Familier i privathusholdninger etter familietype. Personer etter alder og familietype.
3. november 1990

Alder	I alt	Enslig	Ektepar uten ugifte barn	Ektepar med ugifte barn	Mor med barn	Far med barn
Familier						
I alt	1992	855	374	552	183	28
Personer						
I alt	4290	855	748	2151	466	70
0 - 4	232	-	-	133	99	-
5 - 9	235	2	-	171	61	1
10 - 14	249	3	-	200	41	5
15 - 19	300	8	-	246	34	12
20 - 24	283	48	-	183	42	10
25 - 29	246	53	3	136	49	5
30 - 34	263	54	3	166	40	-
35 - 39	273	33	3	199	32	6
40 - 44	300	38	7	233	15	7
45 - 49	221	32	17	158	11	3
50 - 54	168	29	36	91	5	7
55 - 59	201	39	70	88	4	-
60 - 64	248	62	120	55	6	5
65 - 69	300	92	168	34	5	1
70 - 74	294	105	149	30	6	4
75 - 79	236	107	102	19	6	2
80 - 84	149	85	52	6	4	2
85 - 89	61	44	13	1	3	-
90 -	31	21	5	2	3	-

Tabell 23. Hovedtall for par og personer i par. 3. november 1990

	I alt	Gifte		Samboende		
		I alt	Uten barn ¹	Med barn ¹	I alt	Uten barn ¹
Par						
I alt					
Tallet på barn i husholdningen¹						
0					
1					
2					
3					
4					
5 og over					
Parets yrkesaktivitet i uka						
27. oktober - 2. november 1990						
Ingen yrkesaktiv					
En yrkesaktiv					
Begge yrkesaktive					
Personer						
I alt					
Alder						
0 - 19					
20 - 29					
30 - 39					
40 - 49					
50 - 59					
60 - 69					
70 -					
Høyeste utdanning						
Barne- og ungdomsskolenivå					
Gymnasnivå					
Universitets- og høgskolenivå					
Uoppgitt, ingen utdanning eller utdanning på førskolenivå					

Tallene i denne tabellen er ikke ferdige. Tabellen vil bli utarbeidet seinere, og kan fås ved å vende seg til Statistisk sentralbyrå, Folketellingskontoret.

¹ I denne tabellen er barn (ugifte hjemmeboende) 18 år og over holdt utenfor ved grupperingen av par. Par som har barn bare i alderen 18 år og over, er derfor regnet som par uten barn.

Tabell 24. Barn 0-17 år etter alder, familietype og mors/fars yrkesaktivitet i uka 27. oktober - 2. november 1990

Alder	I alt	Ektepar med barn			Mor med barn		Far med barn	
		Ingen av foreldrene yrkesaktive	En av foreldrene yrkesaktiv	Begge foreldrene yrkesaktive	Mor ikke yrkesaktiv	Mor yrkesaktiv	Far ikke yrkesaktiv	Far yrkesaktiv
I alt ¹	864	18	157	459	113	105	3	9
0	34	1	3	8	15	7	-	-
1	58	1	9	25	16	7	-	-
2	43	-	4	19	13	7	-	-
3	48	3	4	24	9	8	-	-
4	49	2	5	25	10	7	-	-
5	35	1	4	17	5	8	-	-
6	49	-	7	31	8	3	-	-
7	47	1	7	25	5	8	1	-
8	51	1	11	30	2	7	-	-
9	51	-	6	30	11	4	-	-
10	56	-	14	26	5	11	-	-
11	52	2	16	25	4	4	1	-
12	39	1	6	24	3	4	-	1
13	47	2	10	28	2	3	1	1
14	52	1	15	30	-	5	-	1
15	48	1	11	26	3	6	-	1
16	57	1	13	37	2	1	-	3
17	48	-	12	29	-	5	-	2

¹ Barn 0-17 år i alt er ikke det samme som personer 0-17 år i alt. Se tekstdelen, pkt. 4.1.

Tabell 25. Personer 67 år og over. Alder, tallet på personer i husholdningen, husholdningstype og indikatorer for boligstandard. 3. november 1990

	I alt	67 - 69 år		70 - 79 år		80 - 89 år		90 år og over	
		Bor alene	Bor med flere	Bor alene	Bor med flere	Bor alene	Bor med flere	Bor alene	Bor med flere
I alt	982	47	138	179	358	97	124	15	24
I felleshusholdning	28	-	2	-	7	-	11	-	8
I privathusholdning i alt	954	47	136	179	351	97	113	15	16
Hustype									
Frittliggende enebolig eller våningshus tilknyttet gårdsdrift	793	30	124	131	317	70	96	10	15
Småhus	109	13	10	28	27	16	12	2	1
Blokk, leiegård, forretningsbygg, bygg for felleshusholdning e.l.	52	4	2	20	7	11	5	3	-
Tallet på rom. Kjøkken									
1 - 2 rom	144	10	4	53	19	34	14	8	2
Med kjøkken	141	10	4	51	19	33	14	8	2
Uten kjøkken	3	-	-	2	-	1	-	-	-
3 - 4 rom	463	28	76	87	173	38	50	4	7
5 rom eller flere	347	9	56	39	159	25	49	3	7
Byggeår									
- 1900	151	6	23	25	52	15	25	3	2
1901 - 1960	601	32	84	125	219	64	57	11	9
1961 - 1990	202	9	29	29	80	18	31	1	5
Oppvarmingskilder									
En kilde, i alt	245	16	28	62	81	25	26	2	5
Sentralvarme, elektriske ovner, varmekabler e.l.	79	6	5	25	17	17	7	2	-
Ovner for flytende brensel	30	1	5	8	13	-	3	-	-
Ovner for fast brensel	136	9	18	29	51	8	16	-	5
To eller flere kilder, i alt	709	31	108	117	270	72	87	13	11
Sentralvarme og én eller flere andre kilder	11	1	5	1	2	-	2	-	-
Andre kombinasjoner	698	30	103	116	268	72	85	13	11
Sanitærforhold									
Har både bad og WC	879	44	128	162	332	80	108	11	14
Har WC, men ikke bad	37	-	1	12	8	11	2	1	2
Har bad, men ikke WC	8	-	3	-	4	-	-	1	-
Har verken bad eller WC	30	3	4	5	7	6	3	2	-
Etasjeplassering. Heis									
Boliger med beboelsesrom i én etasje i alt	607	37	84	122	203	69	70	12	10
1. etasje, kjelleretasje eller underetasje	530	28	77	97	190	57	63	9	9
2. etasje eller høyere	77	9	7	25	13	12	7	3	1
I hus med heis	-	-	-	-	-	-	-	-	-
I hus uten heis	77	9	7	25	13	12	7	3	1
Boliger med beboelsesrom i flere etasjer	347	10	52	57	148	28	43	3	6
Plan i boligen									
Boliger med kjøkken, bad, WC og minst ett beboelsesrom på ett plan ..	755	40	103	135	280	72	102	10	13
Eie-/leieform									
Eies i alt	770	33	127	121	322	50	95	8	14
Privat	747	32	124	114	314	48	93	8	14
Gjennom borettslag e.l.	23	1	3	7	8	2	2	-	-
Leies	184	14	9	58	29	47	18	7	2

Tabell 26. Folkemengde etter alder, kjønn og type bostedsstrøk/grunnkrets. 3. november 1990

	I alt	Alder										
		0-6	7-15	16-19	20-24	25-29	30-49	50-59	60-66	67-69	70-79	80-
Kommunen	4351	317	448	251	283	247	1082	375	366	185	537	260
Menn	2121	159	224	119	160	130	563	193	177	80	226	90
Kvinner	2230	158	224	132	123	117	519	182	189	105	311	170
Type bostedsstrøk og kjønn												
Tettsteder												
Tettbygde strøk	2950	200	341	166	169	161	761	251	229	128	382	162
Menn	1403	104	168	76	98	87	385	132	94	50	159	50
Kvinner	1547	96	173	90	71	74	376	119	135	78	223	112
6611 Løkken	1527	99	151	72	81	84	345	131	139	84	246	95
Menn	719	46	76	33	45	42	189	68	55	34	100	31
Kvinner	808	53	75	39	36	42	156	63	84	50	146	64
6612 Storås	411	30	75	32	22	24	125	32	27	5	29	10
Menn	207	18	40	17	9	14	61	19	12	1	13	3
Kvinner	204	12	35	15	13	10	64	13	15	4	16	7
6613 Meldal	659	50	68	42	36	37	185	56	44	26	70	45
Menn	300	26	34	18	22	22	79	30	17	10	28	14
Kvinner	359	24	34	24	14	15	106	26	27	16	42	31
6614 Aa	353	21	47	20	30	16	106	32	19	13	37	12
Menn	177	14	18	8	22	9	56	15	10	5	18	2
Kvinner	176	7	29	12	8	7	50	17	9	8	19	10
Spredtbygde strøk	1368	115	106	84	107	84	312	121	135	55	153	96
Menn	701	55	56	42	58	42	173	60	82	28	66	39
Kvinner	667	60	50	42	49	42	139	61	53	27	87	57
Uoppgitt	33	2	1	1	7	2	9	3	2	2	2	2
Delområde, grunnkrets og kjønn												
01 Løkken	1645	109	167	77	92	93	374	142	145	85	259	102
Menn	774	50	81	35	51	46	204	74	59	35	104	35
Kvinner	871	59	86	42	41	47	170	68	86	50	155	67
0101 Midtskog	161	17	18	5	11	15	33	10	9	13	22	8
Menn	71	9	6	1	6	7	19	5	3	6	6	3
Kvinner	90	8	12	4	5	8	14	5	6	7	16	5
0102 Løvby	492	26	49	23	23	20	113	37	46	26	87	42
Menn	215	11	19	9	16	13	59	18	19	12	30	9
Kvinner	277	15	30	14	7	7	54	19	27	14	57	33
0103 Løkken vest	342	23	32	17	16	21	75	26	35	17	64	16
Menn	167	11	19	10	8	9	41	13	14	5	30	7
Kvinner	175	12	13	7	8	12	34	13	21	12	34	9
0104 Bjørneli	281	20	23	7	14	13	48	24	32	21	53	26
Menn	131	10	11	3	7	6	28	14	12	10	20	10
Kvinner	150	10	12	4	7	7	20	10	20	11	33	16
0105 Løkken øst	369	23	45	25	28	24	105	45	23	8	33	10
Menn	190	9	26	12	14	11	57	24	11	2	18	6
Kvinner	179	14	19	13	14	13	48	21	12	6	15	4
02 Bygda	2673	206	280	173	184	152	699	230	219	98	276	156
Menn	1330	109	143	83	105	83	354	118	117	43	121	54
Kvinner	1343	97	137	90	79	69	345	112	102	55	155	102
0201 Laksøybygda	99	9	8	9	12	2	23	7	10	2	8	9
Menn	52	4	3	8	6	1	12	3	6	-	6	3
Kvinner	47	5	5	1	6	1	11	4	4	2	2	6
0202 Drogsetmoen	164	8	8	11	17	10	37	17	19	6	15	16
Menn	83	3	4	7	11	5	21	7	12	2	7	4
Kvinner	81	5	4	4	6	5	16	10	7	4	8	12
0203 Lo	103	7	12	6	11	6	20	10	9	1	8	13
Menn	53	3	7	3	8	1	12	5	5	-	3	6
Kvinner	50	4	5	3	3	5	8	5	4	1	5	7
0204 Storås vest	200	11	13	12	18	4	37	27	21	14	28	15
Menn	103	8	7	8	9	3	20	13	12	7	10	6
Kvinner	97	3	6	4	9	1	17	14	9	7	18	9
0205 Fossen	501	45	79	38	24	36	153	35	38	5	38	10
Menn	253	23	43	20	12	17	78	19	16	3	18	4
Kvinner	248	22	36	18	12	19	75	16	22	2	20	6
0206 Syrstad	162	7	14	15	13	8	34	16	14	10	20	11
Menn	86	4	6	5	9	6	20	10	7	4	11	4
Kvinner	76	3	8	10	4	2	14	6	7	6	9	7
0207 Grefstad	497	45	62	36	26	26	169	36	27	12	41	17
Menn	229	22	32	16	13	15	73	17	14	5	16	6
Kvinner	268	23	30	20	13	11	96	19	13	7	25	11
0208 Grøtte	118	3	4	4	5	7	16	12	11	9	22	25
Menn	48	3	3	2	4	4	5	8	2	4	7	6
Kvinner	70	-	1	2	1	3	11	4	9	5	15	19

Tabell 26 (forts.). Folkemengde etter alder, kjønn og type bostedsstrøk/grunnkrets. 3. november 1990

	I alt	Alder										
		-6	7-15	16-19	20-24	25-29	30-49	50-59	60-66	67-69	70-79	80-
Grunnkrets og kjønn (forts.)												
0209 Hilstad	95	5	4	7	6	6	19	7	11	7	15	8
Menn	51	4	1	1	2	5	12	4	8	5	5	4
Kvinner	44	1	3	6	4	1	7	3	3	2	10	4
0210 Jerpstad	248	16	21	9	21	15	59	29	25	14	27	12
Menn	130	10	11	5	11	9	33	12	16	8	12	3
Kvinner	118	6	10	4	10	6	26	17	9	6	15	9
0211 Ree	66	9	6	2	1	3	15	6	7	4	10	3
Menn	39	5	6	-	-	1	11	3	4	2	6	1
Kvinner	27	4	-	2	1	2	4	3	3	2	4	2
0212 Grut	420	41	49	24	30	29	117	28	27	14	44	17
Menn	203	20	20	8	20	16	57	17	15	3	20	7
Kvinner	217	21	29	16	10	13	60	11	12	11	24	10
Uoppgitt	33	2	1	1	7	2	9	3	2	2	2	2

Tabell 27. Yrkesaktive 16 år og over, etter næring, kjønn og type bostedsstrøk/grunnkrets. 3. november 1989 - 2. november 1990

	I alt	Jordbruk, skogbruk, fiske og fangst	Oljeutvinning og bergverksdrift	Industri	Kraft- og vannforsyning	Bygge- og anleggsvirksomhet	Varehandel, hotell- og restaurantervirksomhet	Transport, lagring, post- og telekommunikasjoner	Bank-, finans- og forsikringsvirksomhet, eiendomsdrift og forretningsmessig tjenesteyting	Offentlig, sosial og privat tjenesteyting
Kommunen	1863	321	10	278	37	175	213	107	83	639
Menn	1040	224	8	204	33	158	85	82	32	214
Kvinner	823	97	2	74	4	17	128	25	51	425
Type bostedsstrøk og kjønn										
Tettsteder										
Tettbygde strøk	1191	61	8	209	31	124	166	79	62	451
Menn	656	47	6	157	29	108	64	60	22	163
Kvinner	535	14	2	52	2	16	102	19	40	288
6611 Løkken	587	22	2	112	18	55	95	37	28	218
Menn	320	17	1	80	18	44	33	30	11	86
Kvinner	267	5	1	32	-	11	62	7	17	132
6612 Storås	179	5	2	35	3	21	22	12	12	67
Menn	98	4	2	26	3	20	8	10	6	19
Kvinner	81	1	-	9	-	1	14	2	6	48
6613 Meldal	277	24	2	36	9	17	35	19	19	116
Menn	147	19	1	33	7	15	19	13	4	36
Kvinner	130	5	1	3	2	2	16	6	15	80
6614 Aa	148	10	2	26	1	31	14	11	3	50
Menn	91	7	2	18	1	29	4	7	1	22
Kvinner	57	3	-	8	-	2	10	4	2	28
Spredtbygde strøk	656	259	2	67	6	50	46	26	19	181
Menn	374	176	2	46	4	49	20	20	8	49
Kvinner	282	83	-	21	2	1	26	6	11	132
Uoppgitt	16	1	-	2	-	1	1	2	2	7
Delområde, grunnkrets og kjønn										
01 Løkken	635	37	2	113	20	59	97	41	30	236
Menn	347	29	1	80	19	48	34	33	13	90
Kvinner	288	8	1	33	1	11	63	8	17	146
0101 Midtskog	61	10	-	5	2	2	4	9	1	28
Menn	34	7	-	3	1	2	1	9	1	10
Kvinner	27	3	-	2	1	-	3	-	-	18
0102 Løvby	176	11	2	20	2	17	31	11	9	73
Menn	87	9	1	13	2	12	14	8	4	24
Kvinner	89	2	1	7	-	5	17	3	5	49
0103 Løkken vest	131	10	-	23	6	11	24	5	6	46
Menn	74	8	-	16	6	9	9	4	3	19
Kvinner	57	2	-	7	-	2	15	1	3	27
0104 Bjørneli	78	1	-	23	6	9	8	7	2	22
Menn	48	1	-	19	6	9	1	4	-	8
Kvinner	30	-	-	4	-	-	7	3	2	14
0105 Løkken øst	189	5	-	42	4	20	30	9	12	67
Menn	104	4	-	29	4	16	9	8	5	29
Kvinner	85	1	-	13	-	4	21	1	7	38
02 Bygda	1212	283	8	163	17	115	115	64	51	396
Menn	683	194	7	123	14	109	50	47	17	122
Kvinner	529	89	1	40	3	6	65	17	34	274
0201 Laksøybygda	50	33	-	5	1	3	2	-	-	6
Menn	32	21	-	5	-	3	1	-	-	2
Kvinner	18	12	-	-	1	-	1	-	-	4
0202 Drogsetmoen	87	29	1	7	-	10	9	7	2	22
Menn	49	23	1	3	-	9	2	4	2	5
Kvinner	38	6	-	4	-	1	7	3	-	17
0203 Lo	53	24	-	4	-	1	4	-	2	18
Menn	29	16	-	2	-	1	2	-	-	8
Kvinner	24	8	-	2	-	-	2	-	2	10
0204 Storås vest	76	18	-	18	1	6	6	4	3	20
Menn	44	14	-	13	1	6	2	4	-	4
Kvinner	32	4	-	5	-	-	4	-	3	16
0205 Fossen	237	31	2	42	2	29	21	15	14	81
Menn	132	21	2	29	2	28	8	12	7	23
Kvinner	105	10	-	13	-	1	13	3	7	58
0206 Syrstad	76	19	-	6	-	5	15	5	2	24
Menn	46	14	-	6	-	5	10	2	1	8
Kvinner	30	5	-	-	-	-	5	3	1	16

Tabell 27 (forts.). Yrkesaktive 16 år og over i året, etter næring, kjønn og type bostedsstrøk/grunnkrets.
3. november 1990

	I alt	Jord- bruk, skog- bruk, fiske og fangst	Oljeut- vinning og berg- verks- drift	Industri	Kraft- og vann- før- syning	Bygge- og anleggs- virksom- het	Vare- handel, hotell- og restau- rant- virk- somhet	Transport, lagring, post- og telekom- munika- sjoner	Bank-, finans- og forsikrings- virksomhet, eiendoms- drift og forretnings- messig tjeneste- yting	Offent- lig, sosial og privat tjeneste- yting
Grunnkrets og kjønn (forts.)										
0207 Grefstad	215	18	2	31	9	13	19	15	16	92
Menn	113	15	1	28	7	11	8	11	1	31
Kvinner	102	3	1	3	2	2	11	4	15	61
0208 Grøtte	44	2	-	5	-	5	4	-	3	25
Menn	21	2	-	4	-	5	3	-	3	4
Kvinner	23	-	-	1	-	-	1	-	-	21
0209 Hilstad	41	16	-	3	-	2	3	3	1	13
Menn	24	9	-	1	-	2	2	3	1	6
Kvinner	17	7	-	2	-	-	1	-	-	7
0210 Jerpstad	127	41	1	9	1	13	13	9	3	37
Menn	72	27	1	6	1	11	4	7	-	15
Kvinner	55	14	-	3	-	2	9	2	3	22
0211 Ree	30	17	-	2	1	1	2	1	-	6
Menn	18	11	-	1	1	1	1	1	-	2
Kvinner	12	6	-	1	-	-	1	-	-	4
0212 Grut	176	35	2	31	2	27	17	5	5	52
Menn	103	21	2	25	2	27	7	3	2	14
Kvinner	73	14	-	6	-	-	10	2	3	38
Uoppgitt	16	1	-	2	-	1	1	2	2	7

Tabell 28. Privathusholdninger. Utvalgte kjennetegn for boligstandard, og disponering av personbil. Bostedsstrøk/grunnkrets. 3. november 1990

	Alle privat- hushold- ninger	Boligen har både bad og WC	Kjøkken 6 m ² og over	Boligen bygget etter 1960	Hushold- ningen eier boligen	Hushold- ningen dispo- nerer bil	Bolig- rommene er på ett plan	Boligen ligger i 2. et. eller huset har ikke heis
Kommunen	1748	1649	1602	667	1379	1283	1447	163
Type bostedsstrøk								
Tettsteder								
Tettbygde strøk	1199	1145	1102	482	957	880	1001	130
6611 Løkken	687	657	630	203	530	482	554	91
6612 Storås	149	140	139	89	129	123	131	9
6613 Meldal	232	222	211	119	180	177	200	22
6614 Aa	131	126	122	71	118	98	116	8
Sprettbygde strøk	535	491	486	179	411	393	437	32
Uoppgitt	14	13	14	6	11	10	9	1
Delområde og grunnkrets								
01 Løkken	738	704	675	222	563	518	592	94
0101 Midtskog	72	68	65	20	57	48	56	6
0102 Løvby	235	218	207	75	160	146	193	42
0103 Løkken vest	161	155	154	28	118	117	129	26
0104 Bjørneli	135	130	119	13	112	93	95	9
0105 Løkken øst	135	133	130	86	116	114	119	11
02 Bygda	996	932	913	439	805	755	846	68
0201 Laksøybygda	38	31	32	16	27	28	27	5
0202 Drogsetmoen	73	69	66	16	53	50	60	3
0203 Lo	34	33	33	10	28	28	27	1
0204 Storås vest	84	76	77	16	72	56	70	6
0205 Fossen	173	165	164	113	146	153	153	10
0206 Syrstad	67	61	64	21	49	46	54	5
0207 Grefstad	166	162	153	94	133	137	148	16
0208 Grøtte	52	48	41	26	34	28	44	3
0209 Hilstad	37	31	32	5	28	24	27	3
0210 Jerpstad	102	92	94	39	86	76	81	8
0211 Ree	27	26	27	8	19	20	23	-
0212 Grut	143	138	130	75	130	109	132	8
Uoppgitt	14	13	14	6	11	10	9	1

Avgrensning av Løkken tettsted



Avgrensning av Storås tettsted

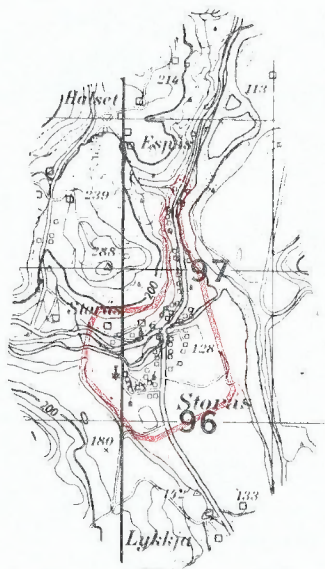

Kartgrunnlag M ca. 1:50 000
Tillatelsenr. 74/91 Statens kartverk

Avgrensning av Meldal tettsted

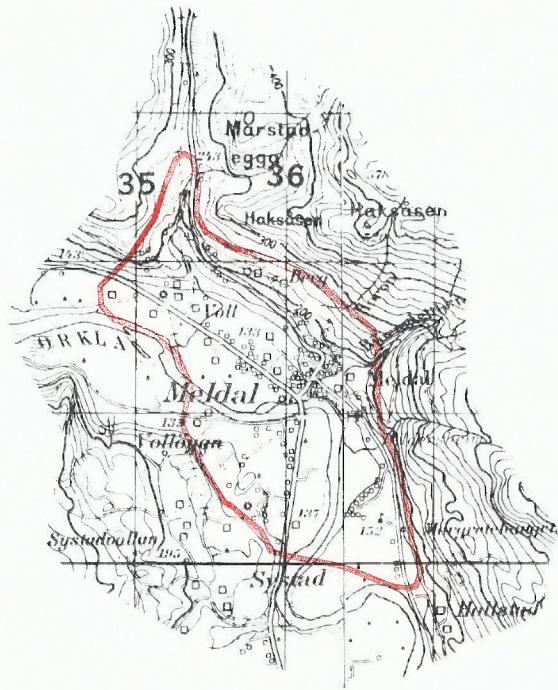

Avgrensning av Aa tettsted



Kartgrunnlag M ca. 1:50 000
Tillatelsenr. 74/91 Statens kartverk

Kommunehefte, Folke- og boligteiling 1990



FoB 90

Folke- og
boligtelling 1990
gjennomføres av
Statistisk sentralbyrå

Oppgavene er undergitt taushetsplikt.
De vil bare bli brukt til å utarbeide statistikk
og vil bli oppbevart på en betryggende måte

VIKTIG:

Bruk helst
blyant eller
blå/svart kulepenn

Slik:

Ikke slik:



1 Hvem bor du sammen med i leiligheten?
Rettleidingen beskriver hva vi mener med
en leilighet. Sett flere kryss hvis nødvendig.

- | | |
|---------------------------------------|---|
| <input type="checkbox"/> Ingen | <input type="checkbox"/> Søsken |
| <input type="checkbox"/> Ektefelle | <input type="checkbox"/> Svigerforeldre,
svigerinne,
svoger,
svigerbarn,
tante, onkel,
niese, nevø |
| <input type="checkbox"/> Samboer | <input type="checkbox"/> Besteforeldre,
barnebarn |
| <input type="checkbox"/> Datter, sønn | <input type="checkbox"/> Andre personer |
| <input type="checkbox"/> Mor, far | |

2 Hadde du inntektsgivende arbeid i minst 100 timer i året fra 3. nov. 1989 til 2. nov. 1990?

Arbeid som ulønnet familiemedlem i
familiebedrift regnes også som inntekts-
givende arbeid (f.eks. butikk, gårdsbruk).

- Ja Nei

! Svarte du nei her, skal du ikke
fylle ut resten av denne siden.

3 Hvor mange måneder hadde du heltids- og/eller deltidsarbeid i året fra 3. nov. 1989 til 2. nov. 1990?
Se rettleidingen.

Heltid: måneder

Deltid: måneder

**4 Oppgi navn og adresse på det arbeids-
stedet (bedriften) der du hadde inntekts-
givende arbeid lengst tid i året fra
3. nov. 1989 til 2. nov. 1990.**

Med bedrift menes fabrikk, butikk,
gårdsbruk, ligningskontor e.l.

Navn:

Gate/vei:

Poststed:

**5 Beskriv virksomheten på dette arbeids-
stedet så nøyaktig som mulig.**

Skriv f.eks. produksjon av møbler, salg
av biler, bokhandel, jordbruk, utleie av
maskiner, arkitektvirksomhet e.l.

Virksomhet:

**6 Hvilket yrke (tittel) hadde du på dette
arbeidsstedet?**

Skriv f.eks. hjemmehjelp, rørlegger, frisør,
sykepleier, rengjøringshjelp, kokk, plate-
arbeider, salgskonsulent, førskolelærer e.l.

Yrke:

**7 På hvilken måte er/var du knyttet til
arbeidsstedet du oppgav i spørsmål 4?**

- Som fast eller midlertidig ansatt
- Som selvstendig næringsdrivende (eier)
- Som familiemedlem uten fast lønn
i familiebedrift

**8 Hadde du inntektsgivende arbeid i uken
27. okt. - 2. nov. 1990?**

Se rettleidingen.

- Ja Nei

! Svarte du nei her, skal du ikke
fylle ut resten av denne siden.

**9 Hva er din vanlige/avtalte
ukentlige arbeidstid?**

- 1-9 timer 30-34 timer
- 10-19 timer 35-39 timer
- 20-29 timer 40 timer eller
mer

**10 Hvor mange timer inntektsgivende arbeid
utførte du i uken 27. okt. - 2. nov.?**

- 1-9 timer 35-39 timer
- 10-19 timer 40 timer eller
mer
- 20-29 timer Ingen, jeg
arbeidet ikke
denne uken
- 30-34 timer

! Arbeidet du ikke denne uken, skal du
ikke fylle ut resten av denne siden.

**11 Hvor møtte du på arbeid i uken
27. okt. - 2. nov.?** Se rettleidingen.

Jeg møtte fast på samme arbeidssted/
adresse som jeg førte opp i spørsmål 4

Jeg møtte fast på annet sted.
Oppgi adresse

Kommune:

Gate/vei:

Poststed:

Jeg møtte på forskjellige steder
denne uken

! Møtte du på forskjellige steder denne uke
skal du ikke fylle ut resten av denne side

**12 Hvor mange ganger reiste eller gikk du
fra hjemstedet til arbeidsstedet i uken
27. okt. - 2. nov.?**

Med hjemsted menes adressen i navne-
feltet øverst på skjemaet.

- Ingen, jeg er bosatt på
arbeidsstedet
(arbeider hjemme)
- 1 gang
- 2-3 ganger

Ingen, jeg var ikke på hjem-
stedet denne uken

4 ganger eller
flere

! Reiste du ikke denne uken, skal du
ikke fylle ut resten av denne siden.

**13 Hvor lang tid brukte du vanligvis
fra hjemstedet til arbeidsstedet
(én vei) i uken 27. okt. - 2. nov.?**

- Under 15 min 45-59 min
- 15-29 min 60-89 min
- 30-44 min 90 min eller
mer

**14 Hvilke transportmidler brukte du vanligvis
fra hjemstedet til arbeidsstedet (én vei)
i uken 27. okt. - 2. nov.?**

Sett flere kryss hvis nødvendig.

- Bil Båt
- Buss Brukte sykkel,
gikk i mer enn
10 min
- Tog, trikk, T-bane Annet

VIKTIG:
Bruk helst
blyant eller
blå/svart kulepenn



Slik:

Ikke slik:

Spørsmålene på denne siden gjelder leiligheten der oppgavegiveren er registrert bosatt 3. november 1990 ifølge Folkeregisteret, se adressen i navnefeltet på den andre siden.

1 Har andre som bor i leiligheten mottatt boligskjema? Ja Nei

Dersom det er mottatt ett boligskjema i leiligheten, fylles det ut og sendes tilbake i svarkonvolutt sammen med alle personskjemaene.

Dersom flere i leiligheten har fått boligskjema, er det bare nødvendig å svare på spørsmålene om boligen (leiligheten) på ett av dem. For hver leilighet skal det nyttes bare en svarkonvolutt. Send derfor alle skjemaene fra de bosatte i leiligheten tilbake i den samme svarkonvolutten.

2 Hvor mange rom på 6 m² eller mer er det i leiligheten? Ta ikke med kjøkken, gang, bad o.l.

1 2 3 4 5

6 7 8 9 eller flere

3 Hvor stor er leiligheten målt i kvadratmeter? Regn med alle rom til boligformål, også kjøkken, gang, bad o.l.

Under 50 m² 100-129 m²

50-59 m² 130-149 m²

60-79 m² 150-199 m²

80-99 m² 200 m² eller mer

4 Hvor stort kjøkken er det i leiligheten?

6 m² eller større Det er ikke kjøkken i leiligheten

Mindre enn 6 m²

5 Er det bad eller dusj inne i leiligheten?

Ja Nei

6 Er det vannklosett inne i leiligheten?

Ja Nei

7 Hva slags oppvarmingskilder er det i leiligheten?

Sentralvarme (radiatorer e.l.) Ovner for flytende brensel (olje, parafin e.l.)

Elektriske ovner, varmekabler e.l. Ovner for fast brensel (ved, koks e.l.)

8 Har leiligheten kjøkken, bad/dusj, wc og minst ett beboelsesrom i samme etasje?

Ja Nei

9 Hvilken etasje ligger leiligheten i? Sett flere kryss hvis leiligheten har beboelsesrom i flere etasjer.

Kjelleretasje Underetasje

1. 2. 3. 4. 5. eller høyere

10 Hva slags eie-/leieforhold er det til leiligheten? Sett bare ett kryss.

Jeg/vi eier den gjennom et borettslag eller boligaksjeselskap

Jeg/vi eier den alene eller sammen med andre

Jeg/vi leier den gjennom arbeidet (tjenestebolig)

Jeg/vi leier den for et avgrenset tidsrom

Jeg/vi leier den på andre vilkår

11 Hvor mange personbiler disponerer de som bor i leiligheten?

Ingen 1 2 3 eller flere

12 Sorter husholdningen til vanlig avfallet sitt? Sett bare kryss for avfallstyper som blir levert/hentet etter at de er sortert ut.

Ingen særskilt sortering. Praktisk vanskelig, mangler tilbud e.l.

Papir Maling, lakk, olje e.l.

Glass Annet avfall

Batterier

13 Hva slags hus ligger leiligheten i? Se rettleiingen.

Frittliggende enebolig eller våningshus tilknyttet gårdsdrift

Hus i kjede, rekkehus, terrassehus eller vertikaldelt tomannsbolig

Horisontaldelt tomannsbolig eller annet boligbygg med mindre enn 3 etasjer

Blokk, leiegård eller annet boligbygg med 3 etasjer eller mer

Forretningsbygg, pensjonat, aldershjem, militærforlegning eller annet bygg for felleshusholdning

14 Er det heis i huset?

Ja Nei

15 Hvor mange leiligheter er det i huset?

1 2 3 4 5

6 7 8 9 eller flere

16 Når ble huset bygd? (opprinnelig byggeår)

1900 eller før 1946 - 1960

1901 - 1920 1961 - 1970

1921 - 1940 1971 - 1980

1941 - 1945 1981 - 1990

Pris kr 50,00

Publikasjonen utgis i kommisjon hos Universitetsforlaget, Oslo, og er til salgs hos alle bokhandlere.

ISBN 82-537-3192-2