

1211 ETNE



# Folke- og bustadteljing 1990

**Etne**

**FOLKE- OG BUSTADTELJING  
1990**

**KOMMUNEHEFTE**

**1211 ETNE**

STATISTISK SENTRALBYRÅ  
OSLO-KONGSVINGER 1992

ISBN 82-537-3317-8

**EMNEGRUPPE**  
31 Folketellinger

**ANDRE EMNEORD**  
Arbeidstid  
Befolkning  
Boliger  
Grunnkretser  
Husholdninger  
Sysselsetting  
Yrkesaktive

## Forord

Hovudformålet med Folke- og bustadteljing 1990 er å gi eit bilete av befolkningen og levekåra i det norske samfunnet.

Eit anna viktig formål er å gi statistikk for mindre geografiske område som kommunar og delar av kommunar. For å dekkje dette formålet gir Statistisk sentralbyrå ut eit statistisk hefte for kvar kommune.

Når kommunehefta for alle kommunane i eit fylke er publiserte, vil det bli laga eit samandrag for fylket med tabellar som svarar til dei som finst i kommunehefta. Når alle kommunane i landet har fått hefta sine, vil det også bli laga eit samandrag for heile landet.

Innan utgangen av 1992 vil det vere etablert ein endeleg folketeljingsfil, og det blir utarbeidd eit hefte som dokumenterer folketeljingsprosjektet.

Resultata frå FoB90 vil i tillegg vere tilgjengelege i databasar i SSB, bl.a. Regionalstatistisk database. Det er vidare planar om ei spreing av folketeljingsdata i samband med publisering av annan statistikk frå SSB. Resultata vil ein også kunne få på maskinlesbar form. Brukarar som ønskjer meir omfattande bearbeiding av materialet vil få dette gjort i SSB mot å betale kostnadene.

Oslo/Kongsvinger, 29. januar 1992

Svein Longva

---

Jan Furseth



## Innhald

	Side
Tabellregister .....	6
Figurdel .....	7
Tekstdel	
1. Formål .....	8
2. Opplegg og gjennomføring .....	8
2.1. Kva statistikken omfattar .....	8
2.2. Grunnlag for statistikken .....	8
2.3. Datainnsamling .....	8
3. Feilkjelder og uvisse resultat .....	8
4. Einingar, geografiske nivå og kjennemerke .....	9
4.1. Einingar .....	9
4.2. Geografiske nivå .....	10
4.3. Kjennemerke .....	11
4.3.1. Personkjennemerke .....	11
4.3.2. Bustadkjennemerke .....	14
4.3.3. Hushaldskjennemerke .....	15
5. Merknader til tabellane .....	16
Tabelldel .....	17
Vedlegg	
Kart over grunnkrinsar	
Kart over tettstader	
Personskjema	
Bustadskjema	

### Standardteikn i tabellar

- Null
- 0,0 Mindre enn 0,5 av den brukte eininga

## Tabellregister

	Side
1. Folkemengd ved folketeljingane 1875 - 1990, etter kommunegrenser pr. 3. november 1990 . . . . .	17
2. Folkemengd etter kjønn, ekteskapeleg status og alder. 3. november 1990 . . . . .	17
3. Hovudtal for utdanning. Personar 16-66 år etter yrkesaktivitet, arbeidstid i året, kjønn og utdanning. 3. november 1989 - 2. november 1990 . . . . .	18
4. Personar 16 år og over. Hovudtal for yrkesaktivitet i året 3. november 1989 - 2. november 1990 .	19
5. Hovudtal for yrkesaktive i året 3. november 1989 - 2. november 1990 . . . . .	20
6. Yrkesaktive 16 år og over, etter alder og næring/yrkesfelt. 3. november 1989 - 2. november 1990 .	21
7. Yrkesaktive 16 år og over, etter kjønn, arbeidstid i året og næring/yrkesfelt. 3. november 1989 - 2. november 1990 . . . . .	22
8. Hovudtal for yrkesaktive i veka 27. oktober - 2. november 1990, etter vanleg/avtala arbeidstid . . .	24
9. Yrkesaktive 16 år og over i veka 27. oktober - 2. november 1990, etter kjønn, vanleg/avtala arbeidstid og næring/yrkesfelt . . . . .	25
10. Yrkesaktive 16 år og over med fast oppmøteplass på arbeid i veka 27. oktober - 2. november 1990, etter talet på arbeidsreiser, reisetid og yrkesfelt/oppmøteplass . . . . .	26
11. Yrkesaktive 16 år og over med fast arbeidsreise i veka 27. oktober - 2. november 1990, etter reisemåte, oppmøteplass, talet på arbeidsreiser, reisetid og etter reisemåte, kjønn og alder . . . . .	27
12. Bustader og busette. Hustype, talet på rom, kjøkken. 3. november 1990 . . . . .	28
13. Bustader, rom og busette, etter hustype. 3. november 1990 . . . . .	28
14. Bustader etter eigeform og areal. Rom og busette, etter eigeform. 3. november 1990 . . . . .	28
15. Bustader etter talet på rom og talet på busette. 3. november 1990 . . . . .	29
16. Bustader etter byggjeår for huset og hustype/eigeform/kjelde til oppvarming. Busette og rom, etter byggjeår for huset. 3. november 1990 . . . . .	29
17. Bustader og busette. Sanitærutstyr, storleik og tilgjenge. 3. november 1990 . . . . .	30
18. Bustader etter standardindikatorar. Busette etter alder og standardindikatorar. 3. november 1990 . .	31
19. Hushald, familiar og personar, etter hushaldstipe. Hushald etter hushaldstipe og talet på familiar i hushaldet/yrkesaktivitet i hushaldet/eigeform/talet på rom i bustaden og kjøkken. 3. november 1990 . . . . .	32
20. Hushald, familiar og personar, etter hushaldsstorleik/hushaldstipe. Absolutte tal og prosent. 3. november 1990 . . . . .	33
21. Hushald etter hushaldstipe og disponering av personbil/sortering av avfall. 3. november 1990 . . . . .	34
22. Familiar i privathushald etter familietype. Personar etter alder og familietype. 3. november 1990 . . . . .	34
23. Hovudtal for par og personar i par. 3. november 1990 . . . . .	35
24. Barn 0-17 år etter alder, familietype og mors/fars yrkesaktivitet i veka 27. oktober - 2. november 1990 . . . . .	35
25. Personar 67 år og over. Alder, talet på personar i hushaldet, hushaldstipe og indikatorar for bustadstandard. 3. november 1990 . . . . .	36
26. Folkemengd etter alder, kjønn og type bustadstrøk/grunnkrins. 3. november 1990 . . . . .	37
27. Yrkesaktive 16 år og over i året, etter næring, kjønn og type bustadstrøk/grunnkrins. 3. november 1990 . . . . .	39
28. Privathushald. Utvalde kjenneteikn for bustadstandard, og disponering av personbil. Bustadstrøk/grunnkrins. 3. november 1990 . . . . .	41

Figur 1. Yrkesaktive 16 år og over, etter næring. Prosent. 1980 og 1990

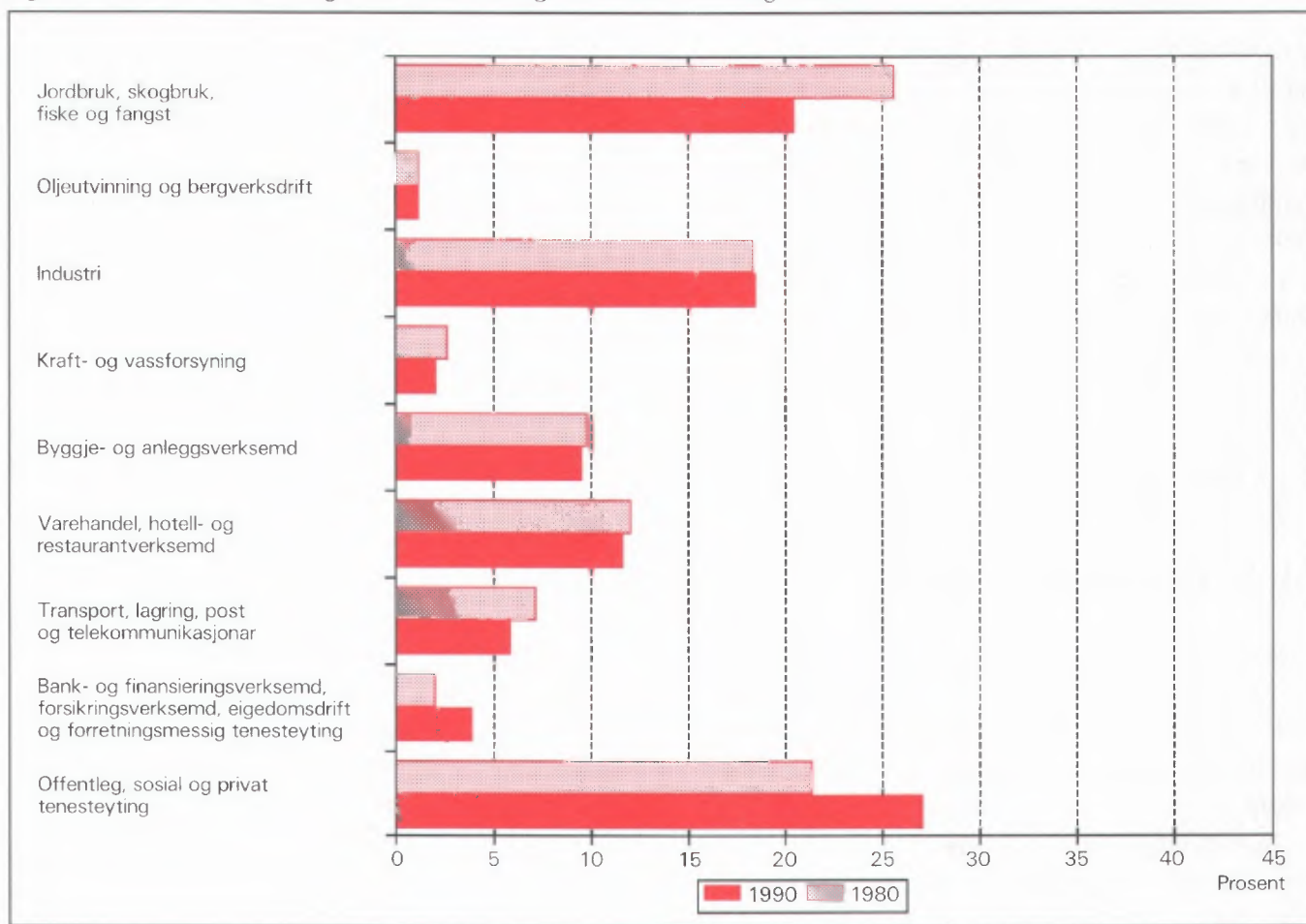

Figur 2. Hovudtal for bustadstandard og disponering av bil. Prosent. 1980 og 1990

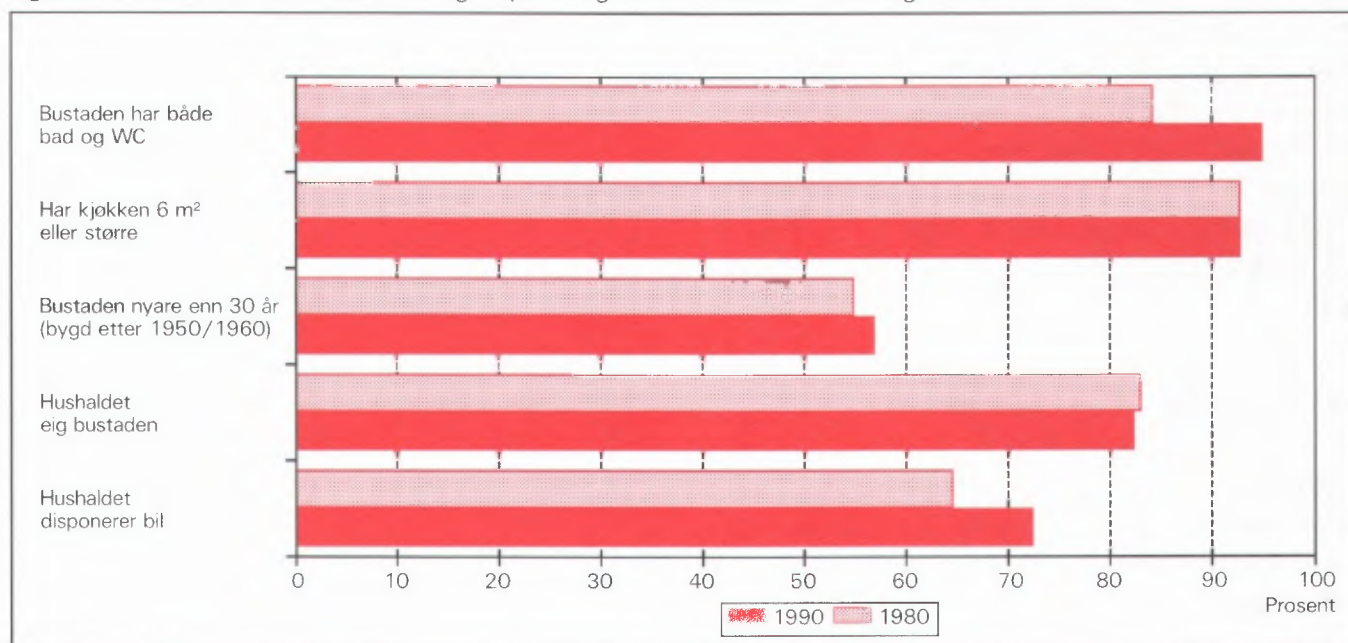



## 1. Formål

Hovudformålet med Folke- og bustadteljing 1990 (FoB90) er å gi eit bilete av befolkningen og levkåra i det norske samfunnet. Moderne folketeljingar legg stor vekt på å sjå opplysningar om bustader og butilhøve, sysselsetjing og yrke, utdannings- og inntektsforhold, arbeidsreiser mv. i samanheng.

Formålet med denne publikasjonen er å gi ei omtale av kvar kommune, og av område som er mindre enn ein kommune (delområde, krinsar, tettstader).

## 2. Opplegg og gjennomføring

### 2.1. Kva statistikken omfattar

FoB90 omfattar alle personar (også utanlandske statsborgarar) som var registrerte som busette i Noreg på teljingstidspunktet 3. november 1990, i samsvar med forskriftene om føring og ordning av folke-registra.

Bustadteljinga har med alle privatbustader der minst éin person var registrert som busett 3. november 1990.

Teljinga omfattar *ikkje* bustader der det ikkje budde folk eller der det budde nokon berre mellombels (t.d. ugifte personar som oppheldt seg utanom foreldreheimen på grunn av skolegang). Det er heller ikkje henta inn opplysningar om bustaden for dei som oppheldt seg i aldersheimar, pleieheimar, barneheimar og andre fellesinstitusjonar og får stell og tilsyn der.

Eininga *hus* er ikkje med i teljinga, men det blir gitt nokre opplysningar om det huset som bustaden ligg i.

### 2.2. Grunnlag for statistikken

I kommunar med færre enn 6 000 innbyggjarar fekk alle personar som var fødde i 1974 eller tidlegare, eit personskjema. Den eldste i kvar familie fekk i tillegg eit bustadskjema.

Svara på spørsmåla på desse utgjer dei fleste opplysningane i folke- og bustadteljinga. Dei andre oppgåvene kjem frå ulike statistiske og administrative register. Dei viktigaste registerkjennemerka er kjønn, alder og andre demografiske kjennemerke og utdanning.

I kommunar med 6 000 eller fleire innbyggjarar er det henta inn opplysningar på skjema berre frå eit utval av befolkningen 16 år og over. Teljingsopp- legget i utvalskommunane blir omtala i hefta for dei respektive kommunane, og i det informasjonsheftet som er nemnt.

Det er laga eit eige informasjonshefte som m.a. gjer greie for bakgrunn, metode, fagleg innhald og opplegg for bearbeiding av teljinga. Heftet kan ein få ved å vende seg til SSB, Folketeljingskontoret.

### 2.3. Datainnsamling

Folketeljingskjema blei sende i posten direkte til kvar einskild oppgåvegivar. Namn og adresse frå Det sentrale personregister (DSP) blei førde på i førehand.

Alle oppgåvegivarane fekk eit personskjema med rettleiing. I tillegg fekk den eldste i kvar familie eit bustadskjema og ein svarkonvolutt.

Utfylte skjema frå alle oppgåvegivarane i leileg- heita/bustaden blei sende samla tilbake i svarkonvo- lutt. Der det budde fleire familiar i same bustad, blei det berre brukt éin svarkonvolutt og berre eitt bustadskjema blei utfylt. Innsamlingsmetoden gav derfor grunnlag for å gruppere personar til hushald (sjå nedanfor).

Personar som ikkje hadde sendt inn folketeljings- skjema til rett tid, fekk tilsendt inntil to adresserte purringar.

## 3. Feilkjelder og uvisse resultat

Ved gjennomføring og bearbeiding av ei statistisk undersøking vil det alltid kunne oppstå feil som kan gi utslag i resultatata.

Dei fleste feila oppstår vanlegvis under oppgave- innhentinga og kjem av urette svar eller mangelfullt utfylte skjema. Ved bearbeiding kan det oppstå feil når opplysningane blir koda, i vårt tilfelle spesielt opplysningane om næring og yrke.

SSB har ikkje kontakta oppgåvegivarane dersom det vart funne feil eller manglar ved utfyllinga. Materialet har likevel gjennomgått omfattande maski- nelle kontroll- og opprettingsrutinar. For kjennemer- ke med uoppsett svar er det rekna ut eit mest mogleg sannsynleg svar på grunnlag av dei andre opplys- ningane personen har gitt og ut frå svara frå andre oppgåvegivarar.

Kontroll- og opprettingsrutinane vil bli nærare omtala i publikasjonen som dokumenterer FoB90-prosjektet. Publikasjonen vil bli gitt ut sist i 1992.

SSB gjennomfører ei kvalitetsundersøking i samband med folketeljinga. Undersøkinga tek sikte på å kontrollere kvaliteten av hushaldssamansetjinga i folketeljinga. Vidare skal ein vurdere eventuelle konsekvensar for statistikken av å nytte regelverket i folkeregisterlova som grunnlag for geografisk plassering av befolkningen. Ein ventar at resultatane vil liggje føre i 1992.

## 4. Einingar, geografiske nivå og kjennemerke

Når ikkje anna er nemnt, gjeld opplysningane situasjonen 3. november 1990.

### 4.1. Einingar

#### Person

Teljinga omfattar alle personar som etter folkeregistret er registrert som busett i Noreg på teljingsdagen 3. november 1990. Kven som skal reknast som busett og kvar dei skal ha adressa si, går fram av forskriftene om føring og ordning av folkeregistra.

#### Busette

Med busette meiner vi personar busette i privathushald. Talet på *busette i alt* vil derfor vere mindre enn talet på *personar i alt* i kommunen (folkemengd).

#### Barn

I tabellane 19-21 og 23-24 omfattar omgrepet *Barn* ugifte heimebuande barn under 18 år som er registrerte busette i familien til minst ein av foreldra eller andre føresette. Eldre barn som bur i heimen, er ikkje rekna som barn etter denne definisjonen.

#### Par (ektepar og sambuarpar)

Som *Par* blir rekna gifte par og sambuarpar.

Gifte par er ektepar som er registrerte busette i same privatbustad, aldersheim, pleieheim e.l.

Sambuarpar er personar som lever saman i ekteskapsliknande forhold utan å ha inngått formelt ekteskap.

Begge personane i eit par må vere registrerte som busette på same adressa.

## Familie

Som familie reknar vi:

- ektepar og eventuelle ugifte heimebuande barn utan omsyn til alderen på barnet
- mor/far med ugifte heimebuande barn utan omsyn til alderen på barnet
- kvar enkelt person som ikkje høyrer med i gruppane over (einsleg)

Eit familienummer er eitt av kjennemerka for kvar person i Det sentrale personregister. Grupperinga til familie i teljinga er gjort med utgangspunkt i dette familienummeret.

Alle i ein familie i teljinga må vere registrerte busette på same adressa (same kommune og poststad), og dei kan berre inngå i eitt hushald. Personar, t.d. ektefellar, som etter denne regelen er plasserte på kvar sin stad, er ikkje grupperte til same familie i teljinga, sjølv om dei har likt familienummer i Det sentrale personregister.

Barn som har gått ut av familien fordi dei har fått egne barn, har meldt flytting og/eller inngått ekteskap, blir aldri rekna til foreldra sin familie på eit seinare tidspunkt. Når t.d. eit ektepar bur saman med eit skilt barn, utgjer ektefellane og barnet kvar sin familie.

Ein familie kan aldri bestå av meir enn to generasjonar.

Ugifte sysken som bur saman i ein bustad der ingen av foreldra er busette, blir rekna som kvar sin éinpersonfamilie.

Personar med ukjend bustad eller familienummer blir rekna som einslege (éinpersonfamiliar).

I eit sambuarpar utgjer kvar sambuar sin eigen familie saman med egne barn. Felles barn er med i familien til éin av foreldra.

## Hushald

Til same hushald er rekna personar som er registrerte busette i same bustad. Slike hushald blir kalla *bustadhushald*. Eit hushald kan vere samansett av ein eller fleire familiar. Grupperinga av personar til bustadhushald er hovudsakleg gjort ut frå innsendingsmåten (felles retur) og opplysningar gitt i teljingsskjemaet. Sjølv om Det sentrale personregister ikkje gir oversikt over kven som bur saman i kvar einskild bustad, er adresseopplysingane i registeret nytta som eit supplement i arbeidet med å konstruere hushaldet.

I teljinga blir det skilt mellom privat- og felleshushald.

Grappa *Privathushald* omfattar personar som er registrerte som busette i same privatbustad. Sidan alle opplysningane om hushald i teljinga er knytt til denne typen, er talet på hushald i alt derfor lik talet på privathushald.

Til *Felleshushald* er rekna slike som er registrerte busette i aldersheimar, pleieheimar, barneheimar o.l., og som får stell og tilsyn der. Tilsette som er busette i/ved felleshushaldet, er alltid rekna som busette i privathushald. Det same gjeld militært personell som er registrerte busette i forlegningen.

Folketeljinga gir ikkje statistikk over felleshushald. Det er hovudsakleg fordi personar som oppheld seg på institusjon, men som er registrerte busette i heimen, tilhører privathushaldet dei er registrerte i. Ein statistikk på dette grunnlaget ville derfor gi eit misvisande bilete.

### **Bustad (leilegheit)**

Ein bustad er eitt eller fleire rom som er bygde eller ombygde til heilårs privatbustad for ein eller fleire personar. Det må vere tilgjenge til rommet/romma utan at ein må gå gjennom ein annan bustad. For å gjere det enkelt blir det i tabellane brukt nemninga bustad i staden for privatbustad.

Ein bustad er t.d. rekkjehusleilegheit, leilegheit i tomannsbustad, leilegheit i leigegard, blokkleilegheit og hybelleilegheit. Einebustad er også leilegheit.

Ein hybel i privathus er ein bustad dersom han har eigen inngang. I hybelhus er kvar hybel rekna som eigen bustad, også der rom som t.d. kjøkken og bad er felles. Leilegheiter og hyblar som blir disponerte av privathushald i sjukehus, institusjonar, militærforlegningar o.l., er alltid rekna som eigen bustad.

I somme tilfelle kan ein bustad omfatte meir enn ei leilegheit. Det gjeld når personar i same familie (t.d. ugifte barn) bur i eiga leilegheit (t.d. hybelleilegheit) på same adressa som resten av familien. I slike tilfelle omfattar bustaden alle leilegheitene som familiemedlemmane brukar.

Fordi omgrepet bustadhushald blir brukt, blir talet på bustader det same som talet på privathushald i teljinga.

Det er ikkje innhenta oppgåver for bustader der ingen er registrert busett (sjå avsnitt 2.1).

Hus er ikkje eiga eining i teljinga, men bustadkjennemerka omfattar nokre opplysningar om huset som bustaden ligg i.

## **4.2. Geografiske nivå**

### **Grunnkrins, delområde**

Grunnkrinsane er utforma slik at dei skal vere stabile over ein rimeleg tidsperiode. Ein grunnkrins er eit samanhengande geografisk område, og har mest mogleg einsarta natur, næringsgrunnlag, kommunikasjonsforhold og busetnad. Folkemengd og areal bør ikkje variere for sterkt. Visse variasjonar i befolkningsgrunnlaget finst likevel - ein krins i spreittbygde strøk kan ha under 100 innbyggjarar, medan dei tettast utbygde byområda kan ha over 1 000.

Fordi krinsen skal vere stabil, er han ikkje knytta opp til tettstadsavgrensinga. Ein krins kan derfor innehalde både tett og spreitt busetnad.

Det er ikkje stilt krav om at grunnkrinsgrensene skal falle saman med grensene for kyrkjesokn, skole- eller valkrinsar.

Landet er delt inn i om lag 13 600 grunnkrinsar.

Grunnkrinsane er grupperte saman til *delområde* (bydelar/bygdela). I eit delområde er det vanlegvis 1 000 - 3 000 personar i spreittbygde strøk og 3 000 - 5 000 i tettbygde. I alt er det om lag 1 550 delområde i landet.

Alle adressene i landet er gitt kodar for grunnkrins og delområde. Kodane er ein del av datagrunnlaget i Det sentrale personregister. Grunnkrinsinndelinga i FoB90 kan samanliknast med FoB80. I visse tilfelle (ved krinsdelingar i perioden) må samanlikninga skje med utgangspunkt i grupper av 1990-krinsar.

Kart over grunnkrinsar og delområde er med som vedlegg til heftet.

### **Kommune**

Vi går ut i frå at kvar einskild person i teljinga har bustaden sin i den kommunen og den bustaden der vedkommande var registrert som busett i Folkeregistret 3. november 1990.

Hovudregelen er at ein person skal registrerast som busett der han eller ho tar døgnkvila si. Dei viktigaste unntaka frå denne hovudregelen gjeld:

- Ugifte personar som pga. studier, skolegang eller verneplikts-/sivilteneste oppheld seg utanom foreldra/forsørgjaren sin bustad. Dei skal vere registrerte i foreldra/forsørgjaren sin bustad.
- Gifte personar som det meste av tida må bu borte frå heimen pga. arbeid, studier, verneplikts-/sivilteneste (t.d. yrkesaktive som er vekependlarar). Dei skal vere registrerte i ektefellen sin felles bustad.
- Personar som er innlagde på sjukehus eller sette inn i fengsel, arbeidsanstalt e.l. Dei skal vere registrerte der dei var busette før dei blei innlagde/innsette.

Personar som ikkje kan knytast til ein bestemt bustad, blir rekna til gruppa *Utan fast opphaldsstad*. Dei er rekna med i den kommunen der dei sist hadde fast bustad.

Det er ikkje innhenta opplysningar om mellombels bustad. Folketeljinga gir derfor ikkje oppgåver over den eksisterande befolkningen.

### Tettstad

For at ei hussamling skal reknast som tettstad, må det bu minst 200 personar der, og avstanden mellom husa må normalt ikkje overstige 50 meter. Det er tillate med avvik etter skjøn for område som ikkje skal eller kan bli busette. Dette kan t.d. vere parkar, idrettsanlegg, industriområde, eller naturlege hindringar som elvar eller dyrkbare område. Hussamlingane som naturleg hører med til tettstaden, blir tekne med i ein avstand på 400 meter frå tettstadkjernen.

Tettstadsavgrensinga er uavhengig av grunnkrinsinndelinga, og kan også gå på tvers av kommuneinndelinga.

Kart over tettstadene i kommunen er med som vedlegg til heftet.

Tal for kvar einskild tettstad er gitt i tabellane 26-28, under *Tettbygde strøk*.

## 4.3. Kjennemerke

### 4.3.1. Personkjennemerke

#### Alder

I fordelinga etter alder er kvar person gruppert etter alder pr. 31. desember 1990. (Alder = 1990 minus fødselsår.)

### Arbeidsreiser - generelt

Arbeidsreiseopplysningane omfattar oppmøteplass, talet på arbeidsreiser, reisetid og reisemåte (sjå dette). Kjennemerka gjeld personar 16 år og over som *utførte* inntektsgivande arbeid i teljingsveka frå 27. oktober til 2. november 1990 og som hadde ein *fast* oppmøteplass. Arbeidsreiseopplysningane gjeld reisa frå heimstaden (registrert bustad) til arbeidsstaden.

Det blei lagt spesiell vekt på utforminga av arbeidsreisespørsmåla. Både i spørsmålsteksten og rettleiinga blei det forklart at *heimstaden* er den bustadadressa som vedkommande var registrert som busett på i Folkeregisteret 3. november 1990.

### Arbeidsreiser - talet på

Talet på arbeidsreiser er dei gongene oppgavegivaren reiste *frå* heimstaden *til* arbeidsstaden (éin veg) i teljingsveka. Med *Heimstad* meiner vi alltid den bustadadressa som vedkommande er registrert busett på. For personar som budde mellombels på t.d. hybel eller brakke denne veka, er reisa mellom hybelen/brakka og arbeidsstad ikkje teken med. Personar som arbeidde i heimen (t.d. bønder) er grupperte til *reiste ikkje*. Det same gjeld personar som ikkje var på heimstaden i teljingsveka.

### Arbeidstid

Teljinga har opplysningar om arbeidstid både i året (12-månadersperioden), og i teljingsveka frå 27. oktober til 2. november 1990. For veka er det dessutan eit skilje mellom vanleg/avtala og faktisk arbeidstid.

#### Arbeidstid i året

I FoB90 er årleg arbeidstid det samla talet på heile månader som vedkommande hadde arbeid, heiltid og/eller deltid, i alle arbeidsforhold. Som heiltid er rekna samla arbeidstid på 30 timar eller meir i veka, noe som svarar til 120 timar eller meir over ein 4-vekersperiode. Fråvære er ikkje trekt frå. Summen av månader med heiltids- og deltidsarbeid kan høgst vere 12.

#### Arbeidstid i veka (vanleg/avtala)

Den avtala arbeidstida i veka er gitt i timeverk og viser det timetalet den yrkesaktive har avtale om. For yrkesaktive som ikkje hadde inngått avtale om ei bestemt arbeidstid, gjeld oppgåva den gjennomsnittlege arbeidstida. Det same gjeld for personar med

varierende arbeidstid eller for dei som har skiftarbeid kombinert med friperiodar. Faste førebuingar ut over ordinær arbeidstid er inkludert (lærarar). Arbeidstid i fleire arbeidsforhold skulle summerast. Betalt fråvære er ikkje trekt frå, medan tilfeldig meirarbeid (sesongvariasjonar, overtid) derimot ikkje er lagt til.

### Arbeidstid i veka (utført)

Faktisk utført arbeidstid er oppgitt i timeverk. Overtid og anna ekstraarbeid er rekna med, men omgrepet omfattar ikkje fråvære på grunn av sjukdom, ferie, permisjon med lønn o.l. Personar som ikkje var på arbeid i teljingsveka, t.d. på grunn av skift- eller turnusfridagar, utførte ikkje inntektsgivande arbeid denne veka.

### Bustad

Sjå *Kommune* i avsnitt 4.2.

### Bustadstrøk (tettbygd - spreittbygd)

Sjå *Tettstad* i avsnitt 4.2.

### Ekteskapeleg status

Det er brukt fire hovudgrupperingar etter ekteskapeleg status, nemleg ugifte, gifte, enkjer/enkjemenn og separerte/skilde. Ekteskapeleg status omtalar den formelle situasjonen, ikkje faktiske samlivsforhold (sambuarar).

### Familietype

Under omtalen av eininga *familie* (avsnitt 4.1 ovanfor) er det gjort greie for kven som skal reknast til same familie. På grunnlag av kva for personar som inngår i familien og kva for ekteskapeleg status dei har, blir familiene inndelte i typar, slik:

Einsleg	einpersonfamilie.
Ektepar utan barn	familien inneheld eit ektepar, men ingen ugifte, heimebuande barn.
Ektepar med barn	familien inneheld eit ektepar, og paret sine ugifte, heimebuande barn utan omsyn til alder.
Mor/far med barn	familien inneheld mor eller far og deira ugifte, heimebuande barn utan omsyn til alderen på barnet/barna.

Familietyper baserer seg på den formelle ekteskapelege statusen til personane i familien. I eit sambuarpar utgjer kvar einskild sambuar derfor sin eigen familie.

### Heiltid/deltid

Ein person kjem i gruppa heiltidsarbeid når summen av avtala/vanleg arbeidstid i alle arbeidsforhold er 30 timar eller meir i veka (120 timar eller meir over ein 4-vekersperiode).

### Næring

Yrkesaktive personar 16 år og over er grupperte etter næring ut frå opplysningar om 12-månadersperioden. Kjennemerket er knytta til det arbeidsforholdet som hadde vara lengst. Det er ikkje innhenta særskilte oppgåver om næring for teljingsveka frå 27. oktober til 2. november.

Næringsgrupperinga er gjord etter 1983-utgåva av Standard for næringsgruppering (Standardar for norsk statistikk 2). Standarden er eit fem-sifra pyramidisk system der kvart siffer viser eit grupperingsnivå.

FoB80 blei gruppert etter den førre utgåva av næringsstandarden (utgitt i 1978). Dei viktigaste endringane frå denne utgåva finn vi under Detaljhandel. Standardendringane har ingenting å seie for jamføringane med siste teljing for næring på 1-siffernivå.

Næringsgrupperinga kan etter mindre modifikasjonar på tabellnivå samanliknast med International Standard Industrial Classification of all Economic Activities (ISIC) frå 1968.

FN vedtok ein ny versjon av ISIC i 1989. Den nye versjonen vil etter kvart bli innarbeidd i næringsstandarden i dei fleste landa i Europa. Når den nye standarden blir innført i Noreg, vil folketeljingsmaterialet få næringskodar etter ISIC -89 i tillegg til dei noverande.

### Oppmøteplass på arbeid

Oppmøteplassen er den staden der oppgåvegivaren møtte fram då arbeidsdagen tok til. Grupperingskriterium er kommune. Personar som møtte på ulike stader, var til sjøs e.l. har ikkje fast oppmøteplass.

### Reisemåte til arbeidet

Reisemåten gjeld dei transportmidla vedkommande til vanleg brukte på arbeidsreisa (éin veg).

### Reisetid til arbeidet

Reisetida er den tida det tek å kome *frå* heimstaden (registrert bustadadresse) *til* arbeidsstaden (éin veg). I reisetida er gongtid og ventetid under reisa rekna med. Det same gjeld faste gjeremål, t.d. å bringe barn

til barnehage. Tilfeldige gjeremål og forseiningar blir ikkje rekna med.

For pendlarar som budde mellombels utanom heimen (hybelen, brakka) blir reisetida rekna frå heimstaden og fram til arbeidsstaden.

### **Spreittbygd/tettbygd strøk**

Sjå *Tettstad* i avsnitt 4.2.

### **Utdanning**

Utdanningsopplysningane i publikasjonen er henta frå datafil over høgste utdanning blant befolkningen pr. 1. oktober 1989, såkalla omkoda utgåve (grupperinga av grunnleggjande fagutdanning - også den som blei fullført før skoleåret 1972/73 - byggjer på 9-årig grunnskole og er plassert på klassetrinn 10, nivå 3). Folketeljingsmaterialet vil bli oppdatert med utdanningsopplysningar pr. 1. oktober 1990 så snart denne årgangen ligg føre.

Opplýsningane om utdanning fullført i utlandet etter 1. november 1980 er mangelfulle i data-materialet. Dette gjeld spesielt for dei som er fødde utomlands. SSB gjennomfører derfor ei eiga undersøking i 1991 om utdanning blant innvandrarane. Resultata frå undersøkinga er ikkje med i denne publikasjonen, men vil seinare gå inn i teljingsmaterialet.

Frå og med 1987 blir det i all utdanningsstatistikk frå SSB brukt seks-sifra utdanningskodar, etter Standard for utdanningsgruppering - Revidert 1989 (Standardar for norsk statistikk 7). Standarden er bygd opp som eit pyramidisk klassifikasjonssystem. Utdanninga er først ordna i grove grupper etter (samla) tid ved normal studieprogresjon. Gruppene blir kalla *utdanningsnivå*. Innanfor kvart nivå er utdanningane delte opp etter *fagfelt* og *faggrupper*. Ein del utdanningar som tidlegare var plasserte på for lågt nivå, har skifta nivå ved overgangen til revidert standard. Dei største gruppene er ingeniør- og helsefagutdanningar.

Resultata frå utdanningsstatistikken blir no presenterte etter omkoda utdanningskode (sjå ovanfor), medan folketeljinga i 1980 er basert på ein versjon av den gamle standarden som ikkje er omkoda. Derfor kan ikkje resultata frå dei to teljingane samanliknast. SSB kan lage statistikk som kan samanliknast på *grovt* nivå (grupper av utdanningsnivå) ved å dele inn FoB80 etter ny standard og kode om all grunnleggjande fagutdanning til 9 år. Slik statistikk må utførast som betalt oppdrag.

### **Yrke**

Yrkesaktive personar 16 år og over er grupperte etter yrke ut frå opplysningar om 12-månadersperioden. Kjennemerket er knytt til det arbeidsforholdet som tok lengst tid. Det er ikkje innhenta særskilte oppgaver om yrke for teljingsveka frå 27. oktober til 2. november.

Grunnlaget for yrkesgrupperinga er Standard for yrkesgruppering i offentleg norsk statistikk (utgitt av Arbeidsdirektoratet i 1965). Standarden blir ofte omtala som NYK (Nordisk yrkesklassifisering). Til folketeljinga i 1980 blei standarden ajourført av SSB ved at nye yrkestittlar blei plasserte inn på riktig stad i systemet, ein del yrkesgrupper blei slått saman og andre blei splitta i fleire grupper. Etter 1980 har SSB halde fram med ajourføring med nye yrkesnemningar.

Yrke i folketeljinga er koda med tre av dei i alt fem sifra som standarden har.

Yrke er koda på same måten og etter same standarden både i FoB80 og FoB90, slik at det er mogleg å samanlikne yrkesstatistikken mellom dei to teljingane.

NYK og dermed teljinga kan berre til ein viss grad samanliknast med den nyaste (1988) utgåva av International Standard Classification of Occupations (ISCO). Derimot er det godt samsvar med førre ISCO (1958, revidert i 1968). Det er denne versjonen som pr. 1990 blir brukt i dei fleste europeiske landa.

### **Yrkesaktivitet**

I FoB90 er det innhenta oppgaver om yrkesaktiviteten både for dei siste 12 månadene (3. november 1989 til 2. november 1990) og for den siste veka før teljings-tidspunktet (27. oktober - 2. november 1990).

Som yrkesaktive blir rekna personar 16 år og over som *hadde* inntektsgivande arbeid i minst 100 timar i 12-månadersperioden. Inntektsgivande arbeid er alt arbeid som blir utført mot betaling i form av lønn, inntekt av eiga verksemd, provisjon, honorar o.l. Deltidsarbeid, vikararbeid, barnepass, feriejobbar o.l. er også med. Det same gjeld sjukefråvære, ferie, permisjon med lønn o.l. Ved folketeljinga i 1980 skulle slikt fråvære ikkje reknast med. Arbeid som familiemedlemmer utan fast lønn i familiebedrift (t.d. butikk, gardsbruk) og verneplikts-/sivilteneste blir også rekna som yrkesaktivitet.

Dei som var yrkesaktive i 12-månadersperioden svarte også på om dei *hadde* inntektsgivande arbeid som varte minst 1 time i veka 27. oktober til 2. november 1990. Ved folketeljinga i 1980 måtte ein

ha utført arbeid som vara minst ein time for å bli rekna som yrkesaktiv i veka. Teljingane i 1980 og 1990 kan samanliknast fordi FoB90 også kan fordele dei yrkesaktive etter utført arbeidstid i veka.

### Yrkesstatus

Yrkesaktive personar 16 år og over er grupperte etter yrkesstatus ut frå arbeidsforholdet dei oppgav for 12-månadersperioden. Det er ikkje innhenta særskilte oppgåver om yrkesstatus for teljingsuka frå 27. oktober til 2. november.

Personar (også medeigarar) som arbeidde i firma organiserte som aksjeselskap, andelslag eller andre selskapsformer med avgrensa ansvar, er alltid rekna som tilsette.

Ein person er rekna som sjølvstendig dersom vedkommande dreiv verksemd aleine for eiga rekning eller saman med andre med uavgrensa ansvar (t.d. i ansvarleg selskap).

Gruppa *Familiemedlem utan fast lønn i familiebedrift* omfattar personar som arbeidde i familieverksemd utan fast lønn, og som verken var eigar eller medeigar i verksemda. Eit familiemedlem utan fast lønn kan likevel ha lønn for arbeidet i form av kost og losji, del av overskott e.l.

Der ektefellar arbeidde i felles verksemd (t.d. gardsbruk) som ikkje var organisert som aksjeselskap e.l., er den eine ektefellen rekna som sjølvstendig og den andre som familiemedlem utan fast lønn, med mindre begge ektefellane var registrerte som eigarar av verksemda.

### 4.3.2. Bustadkjennemerke

Bustadkjennemerka gjeld berre for privatbustader og personar i privathushald.

#### Areal

Arealet av bustaden er det samla arealet av rom på 6 m<sup>2</sup> eller meir som blir brukte til bustadformål. I tillegg er også entré, gangar, trapperom, vaskerom o.l. med i arealet.

#### Busette pr. bustad

Busette pr. bustad er lik talet på busette i privatbustader dividert med talet på bustader i alt.

#### Byggjeår

Byggjeåret er det året da minst halvparten av bu-

stadene i huset var ferdig til innflytting. For hus som er ombygde, er det opprinnelege byggjeåret oppgitt.

### Eige-/leigeform

Som *eigarar* er også rekna personar som har burett ved å eige ein aksje eller ein part.

Som *leige for eit avgrensa tidsrom* er rekna leigeavtaler som går til ein bestemt dato, også framleige. Bustader stilt til disposisjon gjennom arbeidsforhold for ein avgrensa tidsperiode er derimot rekna med blant *tenestebustader*.

Leige av bustaden på *Andre vilkår* gjeld t.d. ved leigekontrakt med heimel i husleigelova, munnleg leigeavtale eller kåravtale. Obligasjonsleilegheiter og trygdeleilegheiter er også tekne med her.

### Etasjeplassering

Etasjeplasseringa viser i kva for ein etasje bustaden har rom til bustadformål. For bustader som går over fleire plan, er alle etasjane oppgitt.

### Hustype

Ein *einebustad* ligg fritt med minst ein halv meter til andre hus. Han kan også innehalde ei hybelleilegheit, og eitt eller fleire rom kan vere i bruk som hybel.

*Våningshus knytt til gardsdrift* omfattar alle typar bustadhus på gardsbruket.

Eit *hus i kjede* (også *einebustad i kjede*) er bunde saman med eit anna hus ved bu, garasje/carport, svalgang e.l.

I eit *terrassehus* er leilegheitene bygde saman i ei skråning der fleire av leilegheitene har terrasse på heile eller delar av taket til leilegheita under.

*Terrasseblokk* er rekna som blokk og ikkje som terrassehus.

*Anna bustadbygg med mindre enn tre etasjar* omfattar til dømes firemannsbustad, *einebustad* med mindre enn ein halv meter mellom husa o.l.

Leilegheita ligg i eit *forretningsbygg* eller i eit *bygg for felleleshushald* dersom mindre enn halvparten av golvarealet i huset blir brukt til privatbustad.

I nokre tabellar er hus i kjede, terrassehus og anna bustadbygg med mindre enn tre etasjar slått saman og kalla *småhus*.

### Kjøkkenet

Kjøkkenet er den delen av bustaden der det er installert utstyr til matlaginga. Kjøkkenet kan vere eit eige rom, men treng ikkje å vere det (opne løysingar).

Dersom fleire bustader har felles kjøkken, t.d. hyblar i eit hybelbygg, er alle bustadene rekna å vere utan kjøkken.

I storleiken på kjøkkenet er også golvplassen til benker og skap rekna med.

### **Kjelde til oppvarming**

I FoB90 er alle kjelder til oppvarming i bustaden tekne med, medan det ved siste teljing berre var den viktigaste som blei registrert.

### **Plan i bustaden**

Bustaden seier vi ligg på eitt plan dersom kjøkken, bad/dusj, wc og minst eitt bustadrom er i same etasje utan trapper mellom.

### **Tilgjenge**

Som eit mål for korleis ein kan ta seg fram til bustaden, er det nytta ei inndeling etter plan i bustaden, etasjeplassering i bustaden og om huset har heis.

### **Rom - talet på**

I talet på rom er med bustadrom på 6 m<sup>2</sup> eller meir som kan nyttast året rundt. Kjøkken, bad, wc, vaske-rom, gang o.l. er ikkje med, og heller ikkje rom som berre blir nytta til næringsverksemd.

### **Rom pr. bustad**

er summen av alle rom dividert med talet på bustader. I FoB90 er det ikkje innhenta spesifiserte oppgåver over talet på rom i bustader med ni eller fleire rom. I oppgåvene for *rom i alt* er tala på rom i bustaden med ni eller fleire rom derfor rekna ut frå eit gjennomsnittstal. Data frå Buforholdsundersøkinga 1988 er brukt som berekningsgrunnlag.

## **4.3.3. Hushaldskjennemerke**

Hushaldskjennemerka gjeld for privathushald og personar registrerte som busette i privathushald.

### **Avfallssortering (kjeldesortering)**

Oppgåvene over avfallssorteringa viser eit utval avfallstypar som blir sorterte ut frå hushaldsavfallet og leverte/henta etter at dei er sorterte ut. Kwart hushald kunne krysse av for fleire typar utsortert avfall. Nokre hushald sorterer fleire typar avfall. Derfor blir summen av hushald etter avfallstype større enn talet på hushald som sorterer avfall i alt.

### **Bil - talet på bilar i hushaldet**

Med å disponere bil meiner ein å eige/leige bil eller å ha høve til å bruke firmabil privat. Stasjonsvogn, kombinert bil eller varebil som blir brukt til privatkjøring, er også rekna med i talet på bilar.

### **Familiar - talet på familiar i hushaldet**

Sjå *Familie* i avsnitt 4.1 og *Familietype* i avsnitt 4.3.

### **Hushaldstipe (talet på barn i hushaldet)**

I tabellane er hushalda delte inn i einperson- og fleirpersonhushald. Fleirpersonhushald er vidare delte inn i hushald med og utan barn.

Eininga *Barn* omfattar ugifte heimebuande barn under 18 år som er registrerte busette i familien til minst ein av foreldra eller andre føresette. Eldre barn som bur i heimen, er ikkje rekna inn i talet på barn i hushaldet. Hushald der alle dei heimebuande barna er 18 år eller eldre, blir derfor rekna til gruppa fleirpersonhushald utan barn.

### **Privat-/felleshushald**

Gruppa *Privathushald* omfattar alle personar som er registrerte som busette i same privatbustad.

Personar som er registrerte som busette i aldersheimar, pleieheimar, barneheimar o.l. og som får stell og tilsyn der, høyrer til *Felleshushald*. Det er ikkje innhenta hushalds- og bustadopplysningar for desse hushalda.



## 5. Merknader til tabellane

### Tabell 1

Tabell 1 tek sikte på å gje samanliknbare tal tilbake til 1875 etter kommuneinndelinga i 1990.

Over eit så langt tidsrom har det likevel funne stad så mange endringar i kommuneinndelinga at det for mange kommunar kan vere vanskeleg å gje samanliknbare tal for heile perioden.

I nokre tilfelle er endringane i kommuneinndelinga relativt store. Der har vi sett tala i parentes for å markere at folkemengda ikkje er eksakt, men er rekna ut av Norsk samfunnsvitenskapelig datatjeneste (NSD). Meir detaljert dokumentasjon får du ved å vende deg til NSD.

I 1965 blei ein del av Skånevik (området sør for Skånevikfjorden/Åkrafjorden, og ein del av Skånevik nordside- området aust for Åkra) ført over til Etne.

**Vernepliktige - konsekvensar for sysselsetjingstala**  
Oppgåver over dei vernepliktige og sivilt tenestepiktige er innhenta gjennom Forsvarets overkommando og Siviltenesteadministrasjonen. På grunn av rapporteringsrutinene har ikkje alle oppgåvene kome inn når kommunehefta blir publiserte.

Manglande oppgåver om verneplikts-/sivilteneste kan påvirke sysselsetjingstala for kommunen. For kommunen under eitt vil utslaga bli særsmå. Avviket vil bli størst for gruppa Menn 16 - 24 år.

Etter oppgåvene gitt i skjemaet, kan personane dette gjeld t.d. få for få arbeidsmånader i året, dei kan bli tildelte feil hovudnæring og -yrke, eller dei kan bli feilaktig grupperte som ikkje yrkesaktive.

Dei fullstendige oppgåvene om verneplikts- og sivilteneste vil bli innarbeidde i det endelege folketeljingsmaterialet.

Tabell 1. Folkemengd<sup>1</sup> ved folketeljningane 1875-1990, etter kommunegrenser pr. 3. november 1990

År	Folke- mengd	År	Folke- mengd	År	Folke- mengd	År	Folke- mengd
1875 ...	(4281)	1920 ...	(3727)	1960 ...	4008	1980 ...	4023
1900 ...	(3704)	1946 ...	(4084)	1970 ...	3918	1990 ...	4011

<sup>1</sup> Tal i parentes er rekna ut av NSD, sjå tekstdelen.

K j e l d e: Folketeljningar, materiale i SSB og Norsk samfunnsvitenskapelig datatjeneste (NSD).

Tabell 2. Folkemengd etter kjønn, ekteskapeleg status og alder. 3. november 1990

Alder	I alt	Menn					Kvinner				
		I alt	Ugifte	Gifte	Enkje- menn	Separer- te og skilde	I alt	Ugifte	Gifte	Enkjer	Separer- te og skilde
I alt .....	4011	2032	1047	863	69	53	1979	850	862	216	51
0 - 4 .....	265	135	135	-	-	-	130	130	-	-	-
5 - 9 .....	312	155	155	-	-	-	157	157	-	-	-
10 - 14 .....	293	157	157	-	-	-	136	136	-	-	-
15 - 19 .....	349	184	184	-	-	-	165	165	-	-	-
20 - 24 .....	299	157	148	8	-	1	142	115	27	-	-
25 - 29 .....	245	126	82	41	-	3	119	41	74	-	4
30 - 34 .....	243	126	41	78	2	5	117	14	93	-	10
35 - 39 .....	255	146	21	116	-	9	109	11	91	-	7
40 - 44 .....	244	121	18	98	1	4	123	7	105	4	7
45 - 49 .....	219	112	10	93	-	9	107	3	96	2	6
50 - 54 .....	198	108	10	86	2	10	90	2	78	3	7
55 - 59 .....	152	80	14	62	3	1	72	4	55	9	4
260 - ..... 64		146	71	15	50	3	3	75	3	63	9-
65 - 69 .....	220	104	12	81	6	5	116	14	74	25	3
70 - 74 .....	199	92	15	63	12	2	107	12	57	36	2
75 - 79 .....	176	87	16	58	12	1	89	11	33	45	-
80 - 84 .....	104	41	10	17	14	-	63	10	10	42	1
85 - 89 .....	59	22	2	10	10	-	37	8	5	24	-
90 - .....	33	8	2	2	4	-	25	7	1	17	-
0 - 6 .....	374	188	188	-	-	-	186	186	-	-	-
7 - 12 .....	376	195	195	-	-	-	181	181	-	-	-
13 - 15 .....	188	98	98	-	-	-	90	90	-	-	-
16 - 19 .....	281	150	150	-	-	-	131	131	-	-	-
20 - 44 .....	1286	676	310	341	3	22	610	188	390	4	28
45 - 66 .....	795	410	57	321	8	24	385	16	323	29	17
67 - .....	711	315	49	201	58	7	396	58	149	183	6
16 - 24 .....	580	307	298	8	-	1	273	246	27	-	-
25 - 39 .....	743	398	144	235	2	17	345	66	258	-	21
40 - 66 .....	1039	531	75	419	9	28	508	23	428	33	24

Tabell 3. Hovudtal for utdanning. Personar 16-66 år etter yrkesaktivitet, arbeidstid i året, kjønn og utdanning<sup>1</sup>.  
3. november 1989 - 2. november 1990

Kjønn og høgste utdanning	I alt	Ikkje yrkesaktive	Yrkesaktive					
			I alt	Heiltid		Deltid		Både heiltid og deltid i året
				Heile året	Delar av året	Heile året	Delar av året	
I alt	2362	516	1846	1057	275	270	162	82
<b>Menn</b>								
I alt	1236	191	1045	756	165	42	44	38
Barne- og ungdomsskolenivå, 1-9 år i alt	333	87	246	181	31	17	12	5
Folkeskoleutdanning	126	33	93	83	5	3	2	-
9-årig ungdomsskole	129	42	87	47	17	11	8	4
Ungdomsskolenivå elles	78	12	66	51	9	3	2	1
Gymnasnivå I, 10 år, i alt	306	46	260	179	52	6	14	9
Allment fagfelt	49	7	42	33	4	1	2	2
Industri, handverk og teknikk	163	29	134	86	33	4	10	1
Samferdsel	8	-	8	6	2	-	-	-
Helsevern	-	-	-	-	-	-	-	-
Jordbruk, skogbruk og fiske	33	5	28	15	8	1	1	3
Gymnasnivå I elles	53	5	48	39	5	-	1	3
Gymnasnivå II, 11 - 12 år, i alt	459	44	415	299	71	14	13	18
Allment fagfelt	59	8	51	26	13	4	6	2
Administrasjon og økonomi	11	-	11	6	2	1	1	1
Industri, handverk og teknikk	237	22	215	162	37	5	2	9
Samferdsel	27	4	23	16	5	-	-	2
Helsevern	-	-	-	-	-	-	-	-
Jordbruk, skogbruk og fiske	96	4	92	73	9	4	3	3
Tenesteyting og forsvar	27	5	22	15	5	-	1	1
Gymnasnivå II elles	2	1	1	1	-	-	-	-
Universitets- og høgskolenivå I, 13 - 14 år, i alt	65	6	59	42	5	3	3	6
Undervisning	10	1	9	6	1	1	1	-
Administrasjon, økonomi, samfunnsvitenskap og jus	13	1	12	5	2	-	1	4
Naturvitenskap og teknikk	21	1	20	18	-	1	-	1
Helsevern	1	-	1	-	-	1	-	-
Universitets- og høgskolenivå I elles	20	3	17	13	2	-	1	1
Universitets- og høgskolenivå II, III og forskarnivå, over 14 år, i alt	58	3	55	50	2	2	1	-
Undervisning	28	1	27	25	-	2	-	-
Administrasjon, økonomi, samfunnsvitenskap og jus	3	1	2	2	-	-	-	-
Naturvitenskap og teknikk	8	-	8	6	1	-	1	-
Universitets- og høgskolenivå II, III og forskarnivå elles	19	1	18	17	1	-	-	-
Uoppgitt, inga utdanning og utdanning på førskolenivå	15	5	10	5	4	-	1	-
<b>Kvinner</b>								
I alt	1126	325	801	301	110	228	118	44
Barne- og ungdomsskolenivå, 1-9 år i alt	297	124	173	61	21	57	30	4
Folkeskoleutdanning	114	59	55	21	5	21	7	1
9-årig ungdomsskole	104	41	63	16	14	15	17	1
Ungdomsskolenivå elles	79	24	55	24	2	21	6	2
Gymnasnivå I, 10 år, i alt	455	133	322	123	36	99	50	14
Allment fagfelt	111	28	83	35	6	31	9	2
Industri, handverk og teknikk	38	11	27	8	3	10	4	2
Samferdsel	10	4	6	1	1	2	1	1
Helsevern	24	3	21	11	-	8	2	-
Jordbruk, skogbruk og fiske	3	-	3	1	-	1	1	-
Gymnasnivå I elles	269	87	182	67	26	47	33	9
Gymnasnivå II, 11 - 12 år, i alt	222	51	171	58	35	37	23	18
Allment fagfelt	88	26	62	19	13	14	9	7
Administrasjon og økonomi	58	11	47	20	8	10	5	4
Industri, handverk og teknikk	23	4	19	4	7	2	3	3
Samferdsel	4	1	3	-	1	1	-	1
Helsevern	17	2	15	3	1	6	4	1

<sup>1</sup> Høgste fullførte utdanning pr. 1. oktober 1990.

Tabell 3 (framh.). Hovudtal for utdanning. Personar 16-66 år etter yrkesaktivitet, arbeidstid i året, kjønn og utdanning<sup>1</sup>. 3. november 1989 - 2. november 1990

Kjønn og høgste utdanning	I alt	Ikkje yrkesaktive	Yrkesaktive					
			I alt	Heiltid		Deltid		Både heiltid og deltid i året
				Heile året	Delar av året	Heile året	Delar av året	
<b>Gymnasnivå II, 11-12 år (framh.)</b>								
Jordbruk, skogbruk og fiske	9	3	6	2	1	1	1	1
Tenesteyting og forsvar	17	3	14	6	3	3	1	1
Gymnasnivå II elles	6	1	5	4	1	-	-	-
<b>Universitets- og høgskolenivå I, 13 - 14 år, i alt</b>	73	9	64	23	9	18	9	5
Undervisning	13	2	11	4	-	4	3	-
Administrasjon, økonomi, samfunnsvitenskap og jus	10	2	8	4	2	-	1	1
Naturvitenskap og teknikk	3	-	3	1	-	1	1	-
Helsevern	26	-	26	9	1	11	3	2
Universitets- og høgskolenivå I elles	21	5	16	5	6	2	1	2
<b>Universitets- og høgskolenivå II, III og forskarnivå, over 14 år, i alt</b>	65	2	63	32	8	16	4	3
Undervisning	45	2	43	26	3	11	1	2
Administrasjon, økonomi, samfunnsvitenskap og jus	2	-	2	1	-	1	-	-
Naturvitenskap og teknikk	3	-	3	1	2	-	-	-
Universitets- og høgskolenivå II, III og forskarnivå elles	15	-	15	4	3	4	3	1
Uoppgitt, inga utdanning og utdanning på førskolenivå	14	6	8	4	1	1	2	-

<sup>1</sup> Sjå note 1, førre sida.

Tabell 4. Personar 16 år og over. Hovudtal for yrkesaktivitet i året 3. november 1989 - 2. november 1990

	I alt	Ikkje yrkesaktive	Yrkesaktive			Prosent yrkesaktive		
			I alt	Menn	Kvinner	I alt	Menn	Kvinner
I alt	3073	1165	1908	1088	820	62,1	70,1	53,9
<b>Alder</b>								
16-19	281	130	151	83	68	53,7	55,3	51,9
20-24	299	49	250	139	111	83,6	88,5	78,2
25-29	245	42	203	120	83	82,9	95,2	69,7
30-39	498	52	446	263	183	89,6	96,7	81,0
40-49	463	62	401	209	192	86,6	89,7	83,5
50-59	350	77	273	160	113	78,0	85,1	69,8
60-66	226	104	122	71	51	54,0	64,5	44,0
67-69	140	113	27	16	11	19,3	24,6	14,7
70-	571	536	35	27	8	6,1	10,8	2,5
<b>Ekteskapeleg status</b>								
Ugifte	959	329	630	401	229	65,7	70,8	58,3
Gifte	1725	540	1185	642	543	68,7	74,4	63,0
Før gifte	389	296	93	45	48	23,9	36,9	18,0
<b>Familietype</b>								
Einslege	598	389	209	142	67	34,9	49,8	21,4
Ektepar utan ugifte barn	534	334	200	106	94	37,5	39,7	35,2
Ektepar med ugifte barn	1694	339	1355	772	583	80,0	85,2	74,0
Mor/far med ugifte barn	247	103	144	68	76	58,3	73,1	49,4
<b>Utdanning</b>								
Barne- og ungdomsskolenivå	1084	632	452	271	181	41,7	50,9	32,8
Gymnasnivå	1662	469	1193	690	503	71,8	79,9	63,0
Universitets- og høgskolenivå	292	47	245	117	128	83,9	84,8	83,1
Uoppgitt, inga utdanning eller utdanning på førskolenivå	35	17	18	10	8	51,4	58,8	44,4

Tabell 5. Hovudtal for yrkesaktive i året 3. november 1989 - 2. november 1990

	I alt	Menn			Kvinner			Prosent		
		I alt	16-24	25-66	67-	I alt	16-24		25-66	67-
I alt	1908	1088	222	823	43	820	179	622	19	100,0
<b>Næring</b>										
Jordbruk, skogbruk, fiske og fangst	388	271	65	173	33	117	21	87	9	20,3
Oljeutvinning og bergverksdrift	25	23	2	21	-	2	-	2	-	1,3
Industri	353	243	63	179	1	110	28	81	1	18,5
Kraft- og vassforsyning	38	28	3	25	-	10	3	7	-	2,0
Byggje- og anleggsverksemd	182	170	30	138	2	12	5	7	-	9,5
Varehandel, hotell- og restaurantverksemd	222	76	17	58	1	146	54	89	3	11,6
Transport, lagring, post og telekommunikasjonar	111	89	10	77	2	22	2	20	-	5,8
Bank- og finansieringsverksemd, forsikringsverksemd, eigedomsdrift og forretningsmessig tenesteyting	74	41	4	37	-	33	4	29	-	3,9
Offentleg, sosial og privat tenesteyting	515	147	28	115	4	368	62	300	6	27,0
<b>Yrkesfelt</b>										
Teknisk, vitenskapelig, humanistisk og kunstnarleg arbeid	323	113	9	101	3	210	25	181	4	16,9
Administrasjons- og forvaltningsarbeid, bedrifts- og organisasjonsleiing	48	36	1	34	1	12	-	12	-	2,5
Kontorarbeid	103	18	5	13	-	85	13	72	-	5,4
Handelsarbeid	140	45	8	36	1	95	26	67	2	7,3
Jordbruks-, skogbruks- og fiskearbeid	393	267	62	175	30	126	20	97	9	20,6
Gruve- og sprengingsarbeid m.m.	16	16	2	14	-	-	-	-	-	0,8
Transport- og kommunikasjonsarbeid	126	108	18	88	2	18	3	15	-	6,6
Industri-, byggje- og anleggsarbeid	507	429	92	333	4	78	25	52	1	26,6
Servicearbeid og militært arbeid	252	56	25	29	2	196	67	126	3	13,2
<b>Yrkesstatus</b>										
Tilsett	1506	806	195	600	11	700	171	519	10	78,9
Sjølvsstendig	330	255	12	215	28	75	1	71	3	17,3
Familiemedlem utan fast lønn	72	27	15	8	4	45	7	32	6	3,8
<b>Arbeidstid i året<sup>1</sup></b>										
Berre heiltid, i alt	1368	948	152	769	27	420	101	310	9	71,7
Berre deltid, i alt	454	100	46	40	14	354	62	284	8	23,8
Både heiltid og deltid, i alt	86	40	24	14	2	46	16	28	2	4,5
<b>Yrkesaktiv i 12 månader</b>										
Heiltid	1088	778	80	676	22	310	38	263	9	57,0
Deltid	283	51	19	23	9	232	27	201	4	14,8
Både heiltid og deltid i perioden	55	26	18	7	1	29	8	19	2	2,9
Heiltid 0-3 månader	20	13	11	1	1	7	2	5	-	1,0
Heiltid 4-6 månader	17	5	3	2	-	12	5	6	1	0,9
Heiltid 7-9 månader	11	4	3	1	-	7	-	6	1	0,6
Heiltid 10-11 månader	7	4	1	3	-	3	1	2	-	0,4
<b>Yrkesaktiv i 6-11 månader</b>										
Heiltid	153	101	32	64	5	52	22	30	-	8,0
Deltid	96	19	10	6	3	77	14	60	3	5,0
Både heiltid og deltid i perioden	24	11	4	6	1	13	7	6	-	1,3
<b>Yrkesaktiv i 1-5 månader</b>										
Heiltid	127	69	40	29	-	58	41	17	-	6,7
Deltid	75	30	17	11	2	45	21	23	1	3,9
Både heiltid og deltid i perioden	7	3	2	1	-	4	1	3	-	0,4
<b>Avtala arbeidstid i veka</b>										
Ikkje yrkesaktiv i veka	342	188	90	72	26	154	66	80	8	17,9
1- 9 timar	95	33	12	18	3	62	20	40	2	5,0
10-19 timar	174	35	14	20	1	139	13	124	2	9,1
20-29 timar	130	19	2	16	1	111	12	99	-	6,8
30-34 timar	100	33	4	28	1	67	8	56	3	5,2
35-39 timar	654	441	65	372	4	213	52	160	1	34,3
40 timar og over	413	339	35	297	7	74	8	63	3	21,6

<sup>1</sup> Heiltid er *samla* arbeidstid på 30 timar eller meir i veka (alle arbeidsforhold), noko som svarer til 120 timar eller meir over ein firevekersperiode.

Tabell 6. Yrkesaktive 16 år og over, etter alder og næring/yrkesfelt. 3. november 1989 - 2. november 1990

	I alt	Alder									Pro- sent av dei yrkes- aktive
		16-19	20-24	25-29	30-39	40-49	50-59	60-66	67-69	70-	
I alt	1908	151	250	203	446	401	273	122	27	35	100,0
<b>Næring</b>											
Jordbruk	373	56	24	22	62	77	62	28	13	29	19,5
Skogbruk	6	1	2	1	2	-	-	-	-	-	0,3
Fiske og fangst	9	1	2	-	1	1	4	-	-	-	0,5
Oljeutvinning og bergverksdrift	25	1	1	2	11	3	5	2	-	-	1,3
Industri i alt	353	30	61	49	94	59	33	25	2	-	18,5
Næringsmiddel-, drikkevare- og tobakksindustri	163	16	26	20	37	29	16	17	2	-	8,5
Tekstil-, klesvare-, ler- og lervareindustri	3	-	-	-	1	2	-	-	-	-	0,2
Trevareindustri	20	1	1	1	6	2	9	-	-	-	1,0
Treforedling, grafisk industri og forlag	11	6	1	-	2	2	-	-	-	-	0,6
Kjemisk industri, mineral-, olje-, kol-, gummi- og plastindustri	9	-	1	-	5	1	-	2	-	-	0,5
Keramikk- og glasindustri	4	-	1	1	2	-	-	-	-	-	0,2
Metallindustri	10	-	3	-	3	1	1	2	-	-	0,5
Verkstadindustri	133	7	28	27	38	22	7	4	-	-	7,0
Industri elles	-	-	-	-	-	-	-	-	-	-	-
Kraft- og vassforsyning	38	1	5	3	8	9	4	8	-	-	2,0
Bygge- og anleggsverksemd	182	11	24	30	51	33	20	11	1	1	9,5
Varehandel	147	13	23	11	30	29	33	5	-	3	7,7
Hotell- og restaurantdrift	75	11	24	6	11	11	8	3	1	-	3,9
Landtransport	45	1	6	5	12	16	2	2	1	-	2,4
Sjøtransport	36	1	4	3	5	16	6	-	-	1	1,9
Transport elles, lagring, post og telekommunikasjonar	30	-	-	2	10	8	7	3	-	-	1,6
Bank- og finansieringsverksemd	30	-	3	3	8	11	4	1	-	-	1,6
Forsikringsverksemd, eigedomsdrift og forretningsmessig tenesteyting	44	1	4	15	15	6	2	1	-	-	2,3
Offentleg administrasjon, forsvar, politi og rettsvesen	77	3	22	6	14	20	4	7	1	-	4,0
Renovasjon og reingjering	3	1	-	-	-	-	-	1	1	-	0,2
Undervisning og forskningsverksemd	159	5	6	14	42	44	36	9	2	1	8,3
Helse- og sosialtenester	232	5	30	25	62	52	39	14	5	-	12,2
Kulturell tenesteyting, underholdning og sport	9	1	4	-	1	-	2	1	-	-	0,5
Personleg tenesteyting	35	8	5	6	7	6	2	1	-	-	1,8
<b>Yrkesfelt</b>											
Teknisk, vitenskapelig, humanistisk og kunstnarleg arbeid	323	5	29	38	97	79	52	16	7	-	16,9
Administrasjons- og forvaltningsarbeid, bedrifts- og organisasjonsleiing i alt	48	-	1	4	12	17	8	5	-	1	2,5
Offentleg administrasjons- og forvaltningsarbeid	22	-	-	3	9	6	2	2	-	-	1,2
Bedrifts- og organisasjonsleiing	26	-	1	1	3	11	6	3	-	1	1,4
Kontorarbeid	103	2	16	15	24	28	14	4	-	-	5,4
Handelsarbeid	140	16	18	10	30	31	24	8	-	3	7,3
Jordbruks-, skogbruks- og fiskearbeid	393	58	24	23	66	81	71	31	11	28	20,6
Gruve- og sprengingsarbeid m.m.	16	1	1	3	8	1	1	1	-	-	0,8
Transport og kommunikasjonsarbeid	126	9	12	13	26	43	17	4	1	1	6,6
Industri-, bygge- og anleggsarbeid i alt	507	30	87	77	138	82	56	32	4	1	26,6
Jern- og metallvarearbeid	134	5	32	26	38	20	8	4	1	-	7,0
Elektroarbeid	52	-	7	11	17	9	5	3	-	-	2,7
Trearbeid	66	5	8	9	21	8	11	4	-	-	3,5
Næringsmiddelarbeid	110	11	19	13	27	17	10	11	2	-	5,8
Maskin- og motordrift	45	1	8	6	15	6	6	1	1	1	2,4
Lastø-, losse- og lagerarbeid	13	-	1	2	2	4	2	2	-	-	0,7
Industri-, bygge- og anleggsarbeid elles	87	8	12	10	18	18	14	7	-	-	4,6
Servicearbeid og militært arbeid	252	30	62	20	45	39	30	21	4	1	13,2

Tabell 7. Yrkesaktive 16 år og over, etter kjønn, arbeidstid i året og næring/yrkesfelt. 3. november 1989 - 2. november 1990

	I alt	Yrkesaktiv i 12 måneder			Yrkesaktiv i 6-11 måneder			Yrkesaktiv i 1-5 måneder		
		Heiltid <sup>1</sup>	Deltid <sup>1</sup>	Både heiltid og deltid i perioden	Heiltid	Deltid	Både heiltid og deltid i perioden	Heiltid	Deltid	Både heiltid og deltid i perioden
Yrkesaktive i alt	1908	1088	283	55	153	96	24	127	75	7
<b>Menn i alt</b>	1088	778	51	26	101	19	11	69	30	3
<b>Næring</b>										
Jordbruk	257	185	29	9	5	8	3	7	11	-
Skogbruk	6	4	-	-	2	-	-	-	-	-
Fiske og fangst	8	6	-	-	-	-	-	2	-	-
Oljeutvinning og bergverksdrift	23	20	-	-	2	-	-	1	-	-
Industri i alt	243	174	5	2	26	1	2	27	6	-
Næringsmiddel-, drikkevare- og tobakksindustri	78	56	2	1	7	-	1	8	3	-
Tekstil-, klesvare-, lær- og lørvareindustri	-	-	-	-	-	-	-	-	-	-
Trevareindustri	15	14	1	-	-	-	-	-	-	-
Treforedling, grafisk industri og forlag	5	1	2	1	-	1	-	-	-	-
Kjemisk industri, mineral-, olje-, kol-, gummi- og plastindustri	8	5	-	-	1	-	-	2	-	-
Keramikk- og glasindustri	4	2	-	-	-	-	-	2	-	-
Metallindustri	10	7	-	-	1	-	-	2	-	-
Verkstadindustri	123	89	-	-	17	-	1	13	3	-
Industri elles	-	-	-	-	-	-	-	-	-	-
Kraft- og vassforsyning	28	26	-	-	-	-	-	2	-	-
Byggje- og anleggsverksemd	170	106	2	2	37	3	-	13	6	1
Varehandel	61	47	1	3	4	-	-	4	1	1
Hotell- og restaurantdrift	15	9	1	2	1	1	-	-	1	-
Landtransport	42	33	2	1	2	1	1	1	1	-
Sjøtransport	35	29	-	1	4	-	-	1	-	-
Transport elles, lagring, post og telekommunikasjonar	12	11	1	-	-	-	-	-	-	-
Bank- og finansieringsverksemd	11	9	-	1	-	-	-	1	-	-
Forsikringsverksemd, eigedomsdrift og forretningsmessig tenesteyting	30	19	2	-	6	-	1	2	-	-
Offentleg administrasjon, forsvar, politi og rettsvesen	42	24	-	1	9	-	3	4	1	-
Renovasjon og reingjering	1	-	-	-	-	1	-	-	-	-
Undervisning og forskningsverksemd	60	48	2	3	1	1	1	3	-	1
Helse- og sosialtenester	29	20	3	1	2	1	-	-	2	-
Kulturell tenesteyting, underhaldning og sport	5	-	1	-	-	2	-	1	1	-
Personleg tenesteyting	10	8	2	-	-	-	-	-	-	-
<b>Yrkesfelt</b>										
Teknisk, vitenskapelig, humanistisk og kunstnarleg arbeid	113	89	6	3	3	1	2	6	2	1
Administrasjons- og forvaltningsarbeid, bedrifts- og organisasjonsleiing i alt	36	33	-	-	1	-	1	1	-	-
Offentleg administrasjons- og forvaltningsarbeid	14	13	-	-	-	-	1	-	-	-
Bedrifts- og organisasjonsleiing	22	20	-	-	1	-	-	1	-	-
Kontorarbeid	18	14	-	2	-	-	-	1	1	-
Handelsarbeid	45	38	1	1	1	-	-	3	-	1
Jordbruks-, skogbruks- og fiskearbeid	267	194	28	9	5	7	3	10	11	-
Gruve- og sprengingsarbeid m.m.	16	9	-	-	5	-	-	2	-	-
Transport og kommunikasjonsarbeid	108	82	5	4	9	2	1	3	2	-
Industri-, byggje- og anleggsarbeid i alt	429	295	9	4	64	6	2	35	13	1
Jern- og metallvarearbeid	132	99	-	1	18	-	1	12	1	-
Elektroarbeid	50	37	1	1	9	1	-	1	-	-
Trearbeid	64	43	2	-	13	2	-	-	3	1
Næringsmiddelarbeid	53	34	1	1	7	-	1	6	3	-
Maskin- og motordrift	44	26	2	1	10	2	-	3	-	-
Laste-, losse- og lagerarbeid	11	9	1	-	1	-	-	-	-	-
Industri-, byggje- og anleggsarbeid elles	75	47	2	-	6	1	-	13	6	-
Servicearbeid og militært arbeid	56	24	2	3	13	3	2	8	1	-

<sup>1</sup> Heiltid er *samla* arbeidstid på 30 timar eller meir i veka (alle arbeidsforhold), noko som svarer til 120 timar eller meir over ein firevekersperiode.

Tabell 7 (framh.). Yrkesaktive 16 år og over, etter kjønn, arbeidstid i året og næring/yrkesfelt. 3. november 1989 - 2. november 1990

	I alt	Yrkesaktiv i 12 måneder			Yrkesaktiv i 6-11 måneder			Yrkesaktiv i 1-5 måneder		
		Heiltid <sup>1</sup>	Deltid <sup>1</sup>	Både heiltid og deltid i perioden	Heiltid	Deltid	Både heiltid og deltid i perioden	Heiltid	Deltid	Både heiltid og deltid i perioden
<b>Kvinner i alt</b> .....	820	310	232	29	52	77	13	58	45	4
<b>Næring</b>										
Jordbruk .....	116	61	33	3	2	7	1	4	5	-
Skogbruk .....	-	-	-	-	-	-	-	-	-	-
Fiske og fangst .....	1	-	-	-	-	-	-	1	-	-
Oljeutvinning og bergverksdrift .....	2	-	2	-	-	-	-	-	-	-
Industri i alt .....	110	41	23	4	12	8	3	12	6	1
Næringsmiddel-, drikkevare- og tobakksindustri .....	85	29	14	3	11	7	3	11	6	1
Tekstil-, klesvare-, lær- og lervareindustri .....	3	2	1	-	-	-	-	-	-	-
Trevareindustri .....	5	3	2	-	-	-	-	-	-	-
Treforedling, grafisk industri og forlag .....	6	2	4	-	-	-	-	-	-	-
Kjemisk industri, mineral-, olje-, kol-, gummi- og plastindustri .....	1	-	1	-	-	-	-	-	-	-
Keramikk- og glasindustri .....	-	-	-	-	-	-	-	-	-	-
Metallindustri .....	-	-	-	-	-	-	-	-	-	-
Verkstadindustri .....	10	5	1	1	1	1	-	1	-	-
Industri elles .....	-	-	-	-	-	-	-	-	-	-
Kraft- og vassforsyning .....	10	3	3	1	2	1	-	-	-	-
Byggje- og anleggsverksemd .....	12	2	4	-	1	3	1	1	-	-
Varehandel .....	86	40	24	2	3	7	-	5	4	1
Hotell- og restaurantdrift .....	60	23	12	3	5	4	2	5	6	-
Landtransport .....	3	1	1	-	-	1	-	-	-	-
Sjøtransport .....	1	1	-	-	-	-	-	-	-	-
Transport elles, lagring, post og telekommunikasjonar .....	18	8	7	-	-	1	-	-	2	-
Bank- og finansieringsverksemd .....	19	8	4	2	1	2	-	1	1	-
Forsikringsverksemd, eigedomsdrift og forretningsmessig tenesteyting .....	14	7	2	2	-	-	-	2	1	-
Offentleg administrasjon, forsvar, politi og rettsvesen .....	35	17	5	-	2	2	-	5	4	-
Renovasjon og reingjering .....	2	1	-	-	1	-	-	-	-	-
Undervisning og forskningsverksemd .....	99	33	25	3	9	11	5	5	7	1
Helse- og sosialtenester .....	203	56	84	8	9	26	1	9	9	1
Kulturell tenesteyting, underholdning og sport .....	4	1	1	-	1	-	-	1	-	-
Personleg tenesteyting .....	25	7	2	1	4	4	-	7	-	-
<b>Yrkesfelt</b>										
Teknisk, vitskapeleg, humanistisk og kunstnarleg arbeid .....	210	74	73	6	10	26	2	10	7	2
Administrasjons- og forvaltningsarbeid, bedrifts- og organisasjonsleiing i alt .....	12	7	3	-	-	-	-	2	-	-
Offentleg administrasjons- og forvaltningsarbeid .....	8	5	2	-	-	-	-	1	-	-
Bedrifts- og organisasjonsleiing .....	4	2	1	-	-	-	-	1	-	-
Kontorarbeid .....	85	37	23	5	4	7	1	2	6	-
Handelsarbeid .....	95	42	26	4	3	7	1	7	4	1
Jordbruks-, skogbruks- og fiskearbeid .....	126	61	32	3	6	7	2	7	8	-
Gruve- og sprengingsarbeid m.m. ....	-	-	-	-	-	-	-	-	-	-
Transport og kommunikasjonsarbeid .....	18	7	7	-	-	2	-	-	2	-
Industri-, byggje- og anleggsarbeid i alt .....	78	25	8	2	17	7	3	11	4	1
Jern- og metallvarearbeid .....	2	-	-	1	1	-	-	-	-	-
Elektroarbeid .....	2	-	-	-	2	-	-	-	-	-
Trearbeid .....	2	1	1	-	-	-	-	-	-	-
Næringsmiddelarbeid .....	57	21	6	1	10	3	2	9	4	1
Maskin- og motordrift .....	1	-	-	-	-	-	1	-	-	-
Laste-, losse- og lagerarbeid .....	2	-	-	-	-	1	-	1	-	-
Industri-, byggje- og anleggsarbeid elles .....	12	3	1	-	4	3	-	1	-	-
Servicearbeid og militært arbeid .....	196	57	60	9	12	21	4	19	14	-

<sup>1</sup> Sjå note 1, førre sida.



Tabell 8. Hovudtal for yrkesaktive i veka 27. oktober - 2. november 1990, etter vanleg/avtala arbeidstid

	I alt	Menn					Kvinner				
		I alt	1-19 timar	20-29 timar	30-39 timar	40 timar og over	I alt	1-19 timar	20-29 timar	30-39 timar	40 timar og over
I alt .....	1566	900	68	19	474	339	666	201	111	280	74
<b>Alder</b>											
16-19 .....	65	35	19	-	13	3	30	16	2	11	1
20-24 .....	180	97	7	2	56	32	83	17	10	49	7
25-29 .....	181	106	10	2	58	36	75	13	17	37	8
30-39 .....	404	244	7	1	138	98	160	50	29	66	15
40-49 .....	363	193	6	9	97	81	170	47	33	67	23
50-59 .....	249	150	10	3	72	65	99	33	17	35	14
60-66 .....	96	58	5	1	35	17	38	21	3	11	3
67-69 .....	13	7	2	-	2	3	6	2	-	2	2
70- .....	15	10	2	1	3	4	5	2	-	2	1
<b>Ekteskapeleg status</b>											
Ugifte .....	436	278	40	4	149	85	158	35	18	90	15
Gifte .....	1053	583	26	15	302	240	470	154	90	169	57
Før gifte .....	77	39	2	-	23	14	38	12	3	21	2
<b>Familietype</b>											
Einslege .....	174	118	14	2	60	42	56	10	3	35	8
Ektepar utan ugifte barn .....	159	85	6	4	50	25	74	25	10	31	8
Ektepar med ugifte barn .....	1112	640	44	12	333	251	472	152	85	182	53
Mor/far med ugifte barn .....	121	57	4	1	31	21	64	14	13	32	5
<b>Utdanning</b>											
Barne- og ungdomsskolenivå .....	345	215	25	5	96	89	130	51	23	44	12
Gymnasnivå .....	994	574	33	12	319	210	420	127	65	183	45
Universitets- og høgskolenivå .....	216	105	9	2	56	38	111	22	23	49	17
Uoppgitt, inga utdanning eller utdanning på førskolenivå .....	11	6	1	-	3	2	5	1	-	4	-
<b>Utført arbeidstid i veka</b>											
Var ikkje på arbeid .....	38	16	-	1	9	6	22	7	8	4	3
1 - 19 timar .....	262	70	56	2	6	6	192	174	8	8	2
20 - 29 timar .....	147	30	1	15	8	6	117	14	91	8	4
30 - 39 timar .....	674	419	6	1	386	26	255	3	3	244	5
40 timar og over .....	445	365	5	-	65	295	80	3	1	16	60

Tabell 9. Yrkesaktive 16 år og over i veka 27. oktober - 2. november 1990, etter kjønn, vanleg/avtala arbeidstid og næring/yrkesfelt

	I alt	Menn					Kvinner				
		I alt	1-19 timar	20-29 timar	30-39 timar	40 timar og over	I alt	1-19 timar	20-29 timar	30-39 timar	40 timar og over
I alt .....	1566	900	68	19	474	339	666	201	111	280	74
<b>Næring</b>											
Jordbruk .....	274	188	27	3	38	120	86	29	12	18	27
Skogbruk .....	5	5	-	-	2	3	-	-	-	-	-
Fiske og fangst .....	7	7	1	-	1	5	-	-	-	-	-
Oljeutvinning og bergverksdrift .....	24	22	-	-	9	13	2	2	-	-	-
Industri i alt .....	296	204	11	3	159	31	92	20	14	53	5
Næringsmiddel-, drikkevare- og tobakksindustri .....	136	66	4	2	48	12	70	14	12	40	4
Tekstil-, klesvare-, ler- og lervareindustri .....	3	-	-	-	-	-	3	-	1	2	-
Trevareindustri .....	19	15	1	-	11	3	4	1	1	2	-
Treforedling, grafisk industri og forlag .....	9	4	3	-	1	-	5	2	-	3	-
Kjemisk industri, mineral-, olje-, kol-, gummi- og plastindustri .....	8	7	1	-	4	2	1	1	-	-	-
Keramikk- og glasindustri .....	3	3	-	-	2	1	-	-	-	-	-
Metallindustri .....	9	9	-	-	7	2	-	-	-	-	-
Verkstadindustri .....	109	100	2	1	86	11	9	2	-	6	1
Industri elles .....	-	-	-	-	-	-	-	-	-	-	-
Kraft- og vassforsyning .....	36	26	-	-	26	-	10	6	-	4	-
Byggje- og anleggsverksemd .....	148	140	8	-	89	43	8	4	-	4	-
Varehandel .....	120	53	3	-	24	26	67	20	11	24	12
Hotell- og restaurantdrift .....	50	12	1	1	5	5	38	6	3	21	8
Landtransport .....	40	37	1	1	12	23	3	2	-	-	1
Sjøtransport .....	34	33	-	-	13	20	1	-	-	1	-
Transport elles, lagring, post og telekommunikasjonar .....	29	12	2	1	7	2	17	9	2	6	-
Bank- og finansieringsverksemd .....	28	10	-	-	10	-	18	7	4	6	1
Forsikringsverksemd, eigedomsdrift og forretningsmessig tenesteyting .....	37	26	3	-	13	10	11	1	1	9	-
Offentleg administrasjon, forsvar, politi og rettsvesen .....	62	32	-	1	22	9	30	8	4	18	-
Renovasjon og reingjering .....	2	-	-	-	-	-	2	1	-	1	-
Undervisning og forskningsverksemd .....	141	57	5	7	30	15	84	24	20	28	12
Helse- og sosialtenester .....	199	24	4	2	9	9	175	59	34	77	5
Kulturell tenesteyting, underhaldning og sport .....	5	2	-	-	1	1	3	1	-	2	-
Personleg tenesteyting .....	29	10	2	-	4	4	19	2	6	8	3
<b>Yrkesfelt</b>											
Teknisk, vitenskapelig, humanistisk og kunstnarleg arbeid .....	284	102	8	7	57	30	182	45	40	82	15
Administrasjons- og forvaltningsarbeid, bedrifts- og organisasjonsleiing i alt .....	44	34	-	-	21	13	10	1	1	7	1
Offentleg administrasjons- og forvaltningsarbeid .....	22	14	-	-	13	1	8	1	1	6	-
Bedrifts- og organisasjonsleiing .....	22	20	-	-	8	12	2	-	-	1	1
Kontorarbeid .....	97	17	1	-	13	3	80	24	11	43	2
Handelsarbeid .....	111	38	1	-	12	25	73	20	13	29	11
Jordbruks-, skogbruks- og fiskearbeid .....	284	196	27	3	41	125	88	30	12	19	27
Gruve- og sprengingsarbeid m.m. ....	15	15	-	-	8	7	-	-	-	-	-
Transport og kommunikasjonsarbeid .....	113	97	7	2	38	50	16	10	2	3	1
Industri-, byggje- og anleggsarbeid i alt .....	425	362	20	3	272	67	63	8	9	42	4
Jern- og metallvarearbeid .....	114	112	5	1	90	16	2	1	-	1	-
Elektroarbeid .....	49	47	2	-	40	5	2	-	-	2	-
Trearbeid .....	57	55	2	-	36	17	2	-	1	1	-
Næringsmiddelarbeid .....	88	42	3	1	30	8	46	7	6	30	3
Maskin- og motordrift .....	38	37	3	-	24	10	1	-	-	1	-
Laste-, losse- og lagerarbeid .....	13	11	1	1	7	2	2	-	-	2	-
Industri-, byggje- og anleggsarbeid elles .....	66	58	4	-	45	9	8	-	2	5	1
Servicearbeid og militært arbeid .....	193	39	4	4	12	19	154	63	23	55	13

Tabell 10. Yrkesaktive 16 år og over med fast oppmøteplass på arbeid i veka 27. oktober - 2. november 1990, etter talet på arbeidsreiser, reisetid og yrkesfelt/oppmøteplass

	I alt	Reiste ikkje	Reiste 1 gong			Reiste 2-3 gonger			Reiste 4 gonger eller fleire		
			Reise- tid under 45 min	Reise- tid 45-89 min	Reise- tid 90 min og over	Reise- tid under 45 min	Reise- tid 45-89 min	Reise- tid 90 min og over	Reise- tid under 45 min	Reise- tid 45-89 min	Reise- tid 90 min og over
I alt .....	1414	436	28	10	32	138	15	14	664	47	30
<b>Yrkesfelt</b>											
Teknisk, vitenskapelig, humanistisk og kunstnarleg arbeid .....	254	20	6	-	2	43	7	3	150	21	2
Administrasjons- og forvaltnings- arbeid, bedrifts- og organisasjons- leiing i alt .....	41	7	-	-	-	1	1	-	31	1	-
Offentleg administrasjons- og forvaltningsarbeid .....	22	2	-	-	-	1	1	-	17	1	-
Bedrifts- og organisasjons- leiing .....	19	5	-	-	-	-	-	-	14	-	-
Kontorarbeid .....	94	14	1	-	-	21	-	-	56	1	1
Handelsarbeid .....	103	34	2	-	-	15	1	-	49	1	1
Jordbruks-, skogbruks- og fiskearbeid .....	267	216	5	-	-	3	-	-	42	1	-
Gruve- og sprengingsarbeid m.m. . .	13	8	-	-	4	-	-	-	-	-	1
Transport og kommunikasjons- arbeid .....	91	22	3	2	4	7	2	4	42	3	2
Industri-, byggje- og anleggsarbeid i alt .....	377	77	6	5	19	18	2	6	205	16	23
Jern- og metallvarearbeid .....	109	21	3	2	4	3	-	2	54	10	10
Elektroarbeid .....	46	5	1	-	2	2	-	1	31	1	3
Trearbeid .....	46	9	-	-	5	2	-	-	26	3	1
Næringsmiddelarbeid .....	82	23	-	-	-	4	-	-	54	-	1
Maskin- og motordrift .....	25	7	1	1	1	2	1	-	10	1	1
Laste-, losse- og lagerarbeid .....	13	-	-	1	2	-	-	-	10	-	-
Industri-, byggje- og anleggsarbeid elles .....	56	12	1	1	5	5	1	3	20	1	7
Servicearbeid og militært arbeid . .	174	38	5	3	3	30	2	1	89	3	-
<b>Oppmøteplass og kjønn</b>											
I bustadfylket .....	1193	346	24	7	9	128	9	9	611	29	21
Menn .....	632	216	9	5	9	17	4	9	324	21	18
Kvinner .....	561	130	15	2	-	111	5	-	287	8	3
I bustadkommunen .....	1036	317	22	4	1	120	4	-	550	12	6
Menn .....	521	191	8	3	1	16	1	-	288	9	4
Kvinner .....	515	126	14	1	-	104	3	-	262	3	2
1214 Ølen .....	64	2	1	-	-	4	1	-	49	4	3
Menn .....	37	2	1	-	-	-	1	-	28	2	3
Kvinner .....	27	-	-	-	-	4	-	-	21	2	-
1221 Stord .....	33	4	1	-	4	2	1	4	3	4	10
Menn .....	29	4	-	-	4	-	1	4	3	3	10
Kvinner .....	4	-	1	-	-	2	-	-	-	1	-
1228 Odda .....	25	1	-	2	-	1	2	2	7	8	2
Menn .....	17	1	-	1	-	-	1	2	5	6	1
Kvinner .....	8	-	-	1	-	1	1	-	2	2	1
1201 Bergen .....	19	17	-	-	2	-	-	-	-	-	-
Menn .....	16	14	-	-	2	-	-	-	-	-	-
Kvinner .....	3	3	-	-	-	-	-	-	-	-	-
Andre kommunar i fylket .....	16	5	-	1	2	1	1	3	2	1	-
Menn .....	12	4	-	1	2	1	-	3	-	1	-
Kvinner .....	4	1	-	-	-	-	1	-	2	-	-
Utanfor fylket .....	139	62	1	2	21	3	5	1	25	16	3
Menn .....	106	47	-	2	19	2	2	1	16	14	3
Kvinner .....	33	15	1	-	2	1	3	-	9	2	-
1106 Haugesund .....	24	2	-	1	-	2	4	-	5	9	1
Menn .....	15	1	-	1	-	1	1	-	2	8	1
Kvinner .....	9	1	-	-	-	1	3	-	3	1	-
1154 Vindafjord .....	19	-	1	-	-	1	-	-	17	-	-
Menn .....	12	-	-	-	-	1	-	-	11	-	-
Kvinner .....	7	-	1	-	-	-	-	-	6	-	-
2201 Nordsjøen (uoppgitt) .....	11	7	-	-	4	-	-	-	-	-	-
Menn .....	11	7	-	-	4	-	-	-	-	-	-
Kvinner .....	-	-	-	-	-	-	-	-	-	-	-
0301 Oslo .....	10	9	-	-	1	-	-	-	-	-	-
Menn .....	7	6	-	-	1	-	-	-	-	-	-
Kvinner .....	3	3	-	-	-	-	-	-	-	-	-
Andre stader utanfor fylket .....	75	44	-	1	16	-	1	1	3	7	2
Menn .....	61	33	-	1	14	-	1	1	3	6	2
Kvinner .....	14	11	-	-	2	-	-	-	-	1	-
Uoppgitt oppmøteplass .....	82	28	3	1	2	7	1	4	28	2	6
Menn .....	60	23	3	1	2	3	-	3	18	1	6
Kvinner .....	22	5	-	-	-	4	1	1	10	1	-

Tabell 11. Yrkesaktive 16 år og over med fast arbeidsreise i veka 27. oktober - 2. november 1990, etter reisemåte, oppmøteplass, talet på arbeidsreiser, reisetid og etter reisemåte, kjønn og alder

Bustad	I alt	Eitt transportmiddel						To eller fleire transportmiddel		
		Bil	Buss	Tog, trikk, T-bane	Båt	Sykkel, gonge over 10 min	Anna	Kollektiv transport og/eller sykkel, gonge over 10 min	Kollektiv transport og bil	Andre kombinasjonar
I alt	978	664	11	-	3	145	40	7	52	56
<b>Oppmøteplass, talet på arbeidsreiser og reisetid</b>										
Oppmøteplass i bustadkommunen	719	494	6	-	-	130	35	2	10	42
Reiste 1 gong	27	19	1	-	-	1	3	-	1	2
Under 45 min	22	17	1	-	-	1	3	-	-	-
45 - 89 min	4	2	-	-	-	-	-	-	1	1
90 min og over	1	-	-	-	-	-	-	-	-	1
Reiste 2 - 3 gonger	124	85	1	-	-	28	4	-	-	6
Under 45 min	120	82	-	-	-	28	4	-	-	6
45 - 89 min	4	3	1	-	-	-	-	-	-	-
90 min og over	-	-	-	-	-	-	-	-	-	-
Reiste 4 gonger eller fleire	568	390	4	-	-	101	28	2	9	34
Under 45 min	550	380	2	-	-	100	28	1	5	34
45 - 89 min	12	6	2	-	-	1	-	-	3	-
90 min og over	6	4	-	-	-	-	-	1	1	-
Oppmøteplass utanfor bustadkommunen	205	137	4	-	1	7	4	3	36	13
Reiste 1 gong	37	16	-	-	1	-	1	1	7	11
Under 45 min	3	2	-	-	-	-	-	-	1	-
45 - 89 min	5	5	-	-	-	-	-	-	-	-
90 min og over	29	9	-	-	1	-	1	1	6	11
Reiste 2 - 3 gonger	31	18	1	-	-	1	1	1	9	-
Under 45 min	11	7	1	-	-	1	1	-	1	-
45 - 89 min	10	8	-	-	-	-	-	-	2	-
90 min og over	10	3	-	-	-	-	-	1	6	-
Reiste 4 gonger eller fleire	137	103	3	-	-	6	2	1	20	2
Under 45 min	86	72	1	-	-	6	1	1	3	2
45 - 89 min	33	25	1	-	-	-	1	-	6	-
90 min og over	18	6	1	-	-	-	-	-	11	-
Uoppgitt oppmøteplass	54	33	1	-	2	8	1	2	6	1
<b>Kjønn og alder</b>										
Menn	512	353	6	-	3	53	20	2	43	32
16-19	15	10	1	-	-	2	2	-	-	-
20-24	68	44	1	-	-	3	3	-	13	4
25-29	67	49	1	-	-	4	2	-	7	4
30-39	141	101	1	-	1	17	2	-	11	8
40-49	110	76	2	-	1	11	2	2	8	8
50-59	81	50	-	-	1	14	8	-	2	6
60-66	28	22	-	-	-	2	1	-	1	2
67-69	-	-	-	-	-	-	-	-	-	-
70-	2	1	-	-	-	-	-	-	1	-
Kvinner	466	311	5	-	-	92	20	5	9	24
16-19	20	12	-	-	-	6	1	1	-	-
20-24	59	40	3	-	-	7	3	-	3	3
25-29	48	33	1	-	-	7	4	1	-	2
30-39	119	90	-	-	-	17	1	3	-	8
40-49	120	76	-	-	-	29	4	-	4	7
50-59	71	42	1	-	-	20	4	-	2	2
60-66	26	15	-	-	-	6	3	-	-	2
67-69	2	2	-	-	-	-	-	-	-	-
70-	1	1	-	-	-	-	-	-	-	-

Tabell 12. Bustader og busette. Hustype, talet på rom, kjøkken. 3. november 1990

Talet på rom på 6 m <sup>2</sup> eller større (kjøkken, gang, bad o.l. er ikkje rekna med)	Bustader					Busette	
	I alt	Frittliggjande einébustad eller våningshus knytt til gardsdrift	Andre eine- og tomannsbustader og småhus	Blokk, leigegard e.l.	Forretningsbygg, bygg for felleshushald e.l.	I alt	Pr. bustad
I alt	1417	1330	46	7	34	3963	2,8
1 rom	35	24	5	-	6	80	2,3
Med kjøkken 6 m <sup>2</sup> eller større	23	16	3	-	4	63	2,7
Med kjøkken mindre enn 6 m <sup>2</sup>	9	7	2	-	-	14	1,6
Utan kjøkken	3	1	-	-	2	3	1,0
2 rom	109	91	10	2	6	183	1,7
Med kjøkken 6 m <sup>2</sup> eller større	76	66	5	1	4	144	1,9
Med kjøkken mindre enn 6 m <sup>2</sup>	31	24	4	1	2	37	1,2
Utan kjøkken	2	1	1	-	-	2	1,0
3 rom	187	162	16	3	6	377	2,0
4 rom	345	333	4	2	6	834	2,4
5 rom	275	267	5	-	3	766	2,8
6 rom	203	199	2	-	2	641	3,2
7 rom	128	123	2	-	3	485	3,8
8 rom	61	60	1	-	-	252	4,1
9 rom eller fleire	74	71	1	-	2	345	4,7

Tabell 13. Bustader, rom og busette, etter hustype. 3. november 1990

	I alt	Frittliggjande einébustad eller våningshus knytt til gardsdrift	Hus i kjede, rekkjehus, terrassehus, vertikaldelt tomannsbustad	Horisontaldelt tomannsbustad eller anna bustadbygg med mindre enn 3 etasjar	Blokk, leigegard e.l.	Forretningsbygg, bygg for felleshushald e.l.
Bustader i alt	1417	1330	19	27	7	34
Busette i alt	3963	3744	38	67	15	99
Busette pr. bustad	2,8	2,8	2,0	2,5	2,1	2,9
Rom i alt	6859	6554	74	83	21	127
Rom pr. bustad	4,8	4,9	3,9	3,1	3,0	3,7

Tabell 14. Bustader etter eigeform og areal<sup>1</sup>. Rom og busette, etter eigeform. 3. november 1990

	I alt	Eig bustaden			Leiger bustaden			
		I alt	Privat	Gjennom burettslag e.l.	I alt	Som tenestebustad	For eit avgrensa tidsrom	På andre vilkår
Bustader i alt	1417	1163	1129	34	254	14	48	192
Under 50 m <sup>2</sup>	68	35	34	1	33	1	8	24
50 - 59 m <sup>2</sup>	102	63	59	4	39	3	8	28
60 - 79 m <sup>2</sup>	187	134	131	3	53	2	11	40
80 - 99 m <sup>2</sup>	346	289	281	8	57	3	8	46
100 - 129 m <sup>2</sup>	367	323	314	9	44	3	9	32
130 - 149 m <sup>2</sup>	146	134	131	3	12	1	2	9
150 - 199 m <sup>2</sup>	129	119	114	5	10	-	1	9
200 m <sup>2</sup> eller meir	72	66	65	1	6	1	1	4
Busette i alt	3963	3411	3317	94	552	39	105	408
Busette pr. bustad	2,8	2,9	2,9	2,8	2,2	2,8	2,2	2,1
Rom i alt	6859	5916	5748	168	943	52	166	725
Rom pr. bustad	4,8	5,1	5,1	4,9	3,7	3,7	3,5	3,8

<sup>1</sup> Medrekna kjøkken, gang, bad o.l.

Tabell 15. Bustader etter talet på rom og talet på busette. 3. november 1990

Talet på busette	I alt	Talet på rom								
		1	2	3	4	5	6	7	8	9 eller fleire
I alt	1417	35	109	187	345	275	203	128	61	74
1	401	16	70	88	119	57	33	11	3	4
2	351	7	25	53	100	79	53	22	8	4
3	189	4	8	18	41	53	30	18	12	5
4	215	4	3	12	48	45	40	37	10	16
5	187	2	2	15	30	36	33	21	17	31
6	48	2	-	1	3	3	11	15	7	6
7	14	-	-	-	1	2	3	1	3	4
8	5	-	-	-	2	-	-	1	-	2
9	5	-	-	-	1	-	-	2	1	1
10 eller fleire	2	-	1	-	-	-	-	-	-	1

Tabell 16. Bustader etter byggjeår for huset og hustype/eigeform/kjelde til oppvarming. Busette og rom, etter byggjeår for huset. 3. november 1990

	I alt	Byggjeår for huset							
		-1900	1901-1920	1921-1940	1941-1945	1946-1960	1961-1970	1971-1980	1981-1990
Bustader i alt	1417	142	78	137	20	236	187	354	263
<b>Hustype</b>									
Frittliggjande einebustad eller våningshus knytt til gardsdrift	1330	137	70	126	18	209	180	341	249
Hus i kjede, rekkjehus, terrassehus eller vertikaldelt tomannsbustad	19	-	-	-	-	6	3	1	9
Horisontaldelt tomannsbustad eller anna bustadbygg med mindre enn 3 etasjar	27	-	2	2	2	10	2	6	3
Blokk, leigegard eller anna bustadbygg med 3 etasjar eller meir	7	1	1	2	-	3	-	-	-
Forretningsbygg, pensjonat, aldersheim, militærforlegning eller anna bygg for felleshushald	34	4	5	7	-	8	2	6	2
<b>Eige-/leigeform</b>									
Eigd i alt	1163	105	56	99	14	186	162	311	230
Privat	1129	102	55	96	14	181	156	301	224
Gjennom burettslag eller bustadaksjeselskap	34	3	1	3	-	5	6	10	6
Leigd i alt	254	37	22	38	6	50	25	43	33
Som tenestebustad	14	2	2	2	-	3	2	2	1
For eit avgrensa tidsrom	48	4	3	12	2	8	3	10	6
På andre vilkår	192	31	17	24	4	39	20	31	26
<b>Kjelder til oppvarming</b>									
Éi kjelde, i alt	384	55	24	42	6	77	48	72	60
Sentralvarme	6	-	-	1	-	1	4	-	-
Elektriske omnar, varmekablar e.l.	101	10	6	11	3	18	4	25	24
Omnar for flytande brensel	35	4	2	3	-	13	5	8	-
Omnar for fast brensel	242	41	16	27	3	45	35	39	36
To eller fleire kjelder, i alt	1033	87	54	95	14	159	139	282	203
Elektriske omnar og omnar for fast brensel	762	66	41	68	8	115	85	197	182
Elektriske omnar og omnar for flytande brensel	66	4	4	11	2	12	11	18	4
Omnar for fast og flytande brensel	30	3	3	1	-	5	9	6	3
Sentralvarme og éi eller fleire andre kjelder	18	5	1	2	-	-	3	5	2
Andre kombinasjonar	157	9	5	13	4	27	31	56	12
Busette i alt	3963	301	158	283	45	521	512	1237	906
Busette pr. bustad	2,8	2,1	2,0	2,1	2,3	2,2	2,7	3,5	3,4
Rom i alt	6859	613	364	612	91	1024	939	1825	1390
Rom pr. bustad	4,8	4,3	4,7	4,5	4,6	4,3	5,0	5,2	5,3

Tabell 17. Bustader og busette. Sanitærutstyr, storleik og tilgjenge. 3. november 1990

	I alt	Sanitærutstyr			
		Med WC		Utan WC	
		Med bad	Utan bad	Med bad	Utan bad
I alt .....	1417	1340	19	14	44
<b>Talet på rom på 6 m<sup>2</sup> eller større</b>					
(kjøkken, gang, bad o.l. er <i>ikkje</i> rekna med)					
1 rom .....	35	27	1	1	6
Med kjøkken 6 m <sup>2</sup> eller større .....	23	19	-	1	3
Med kjøkken mindre enn 6 m <sup>2</sup> .....	9	7	1	-	1
Utan kjøkken .....	3	1	-	-	2
2 rom .....	109	91	3	2	13
Med kjøkken 6 m <sup>2</sup> eller større .....	76	60	3	2	11
Med kjøkken mindre enn 6 m <sup>2</sup> .....	31	29	-	-	2
Utan kjøkken .....	2	2	-	-	-
3 rom .....	187	176	4	1	6
4 rom .....	345	321	6	4	14
5 rom .....	275	268	1	3	3
6 rom .....	203	199	3	-	1
7 rom .....	128	125	-	2	1
8 rom .....	61	60	1	-	-
9 rom eller fleire .....	74	73	-	1	-
<b>Etasjeplassering. Heis</b>					
Bustader med bustadrom i					
éin etasje i alt .....	788	730	13	10	35
Kjellaretasje .....	47	44	1	-	2
Underetasje .....	42	38	-	2	2
1. etasje .....	577	535	11	6	25
2. etasje .....	117	109	1	2	5
3. etasje .....	5	4	-	-	1
4. etasje .....	-	-	-	-	-
I hus med heis .....	-	-	-	-	-
I hus utan heis .....	-	-	-	-	-
5. etasje eller høgare .....	-	-	-	-	-
I hus med heis .....	-	-	-	-	-
I hus utan heis .....	-	-	-	-	-
Bustader med bustadrom i					
fleire etasjar i alt .....	629	610	6	4	9
1. etasje og underetasje/kjellar .....	164	161	-	-	3
1. og 2. etasje .....	346	331	6	4	5
1. og 2. etasje og underetasje/kjellar .....	87	86	-	-	1
1., 2. og 3. etasje .....	15	15	-	-	-
Andre etasjekombinasjonar .....	17	17	-	-	-
Busette i alt .....	3963	3839	29	33	62
Busette pr. bustad .....	2,8	2,9	1,5	2,4	1,4
Rom i alt .....	6859	6589	74	62	134
Rom pr. bustad .....	4,8	4,9	3,9	4,4	3,0

Tabell 18. Bustader etter standarindikatorar. Busette etter alder og standardindikatorar.  
3. november 1990

	Bustader	Busette									
		I alt	0-19	20-29	30-39	40-49	50-59	60-69	70-79	80-89	90-
I alt	1417	3963	1219	544	498	463	350	363	367	140	19
<b>Hustype</b>											
Frittliggjande einebustad eller våningshus knytt til gardsdrift	1330	3744	1158	492	477	440	332	348	350	130	17
Småhus	46	105	28	27	9	9	6	7	13	6	-
Blokk, leigegard, forretningsbygg, bygg for fælleshushald e.l.	41	114	33	25	12	14	12	8	4	4	2
<b>Talet på rom. Kjøkken</b>											
1 - 2 rom	144	263	50	47	15	29	20	28	50	21	3
Med kjøkken	139	258	50	45	14	28	20	28	50	21	2
Utan kjøkken	5	5	-	2	1	1	-	-	-	-	1
3 - 4 rom	532	1211	300	165	143	123	100	145	164	64	7
5 rom eller fleire	741	2489	869	332	340	311	230	190	153	55	9
<b>Byggjeår</b>											
- 1900	142	301	69	28	32	23	20	45	66	14	4
1901 - 1960	471	1007	175	130	83	79	98	162	196	75	9
1961 - 1990	804	2655	975	386	383	361	232	156	105	51	6
<b>Kjelder til oppvarming</b>											
Éi kjelde, i alt	384	874	212	138	76	95	79	105	112	50	7
Sentralvarme, elektriske omnar, varmekablar e.l.	107	245	78	55	20	30	22	14	12	11	3
Omnar for flytande brensel	35	62	9	5	4	6	9	11	13	5	-
Omnar for fast brensel	242	567	125	78	52	59	48	80	87	34	4
To eller fleire kjelder, i alt	1033	3089	1007	406	422	368	271	258	255	90	12
Elektriske omnar og omnar for fast brensel	762	2337	817	307	346	262	178	195	160	65	7
Elektriske omnar og omnar for flytande brensel	66	178	38	28	4	35	24	10	30	6	3
Omnar for fast og flytande brensel	30	86	17	18	2	10	10	13	14	2	-
Sentralvarme og éi eller fleire andre kjelder	18	60	18	6	9	7	8	5	3	4	-
Andre kombinasjonar	157	428	117	47	61	54	51	35	48	13	2
<b>Sanitærforhold</b>											
Har både bad og WC	1340	3839	1205	534	487	454	338	342	334	129	16
Har WC, men ikkje bad	19	29	4	3	3	2	3	2	9	3	-
Har bad, men ikkje WC	14	33	8	3	6	4	3	3	3	2	1
Har verken bad eller WC	44	62	2	4	2	3	6	16	21	6	2
<b>Etasjeplassering. Heis</b>											
Bustader med bustadrom i éin etasje i alt	788	2035	575	292	242	252	171	201	214	77	11
1. etasje, kjellaretasje eller underetasje	666	1737	493	236	193	223	150	179	185	67	11
2. etasje eller høgare	122	298	82	56	49	29	21	22	29	10	-
I hus med heis	-	-	-	-	-	-	-	-	-	-	-
I hus utan heis	122	298	82	56	49	29	21	22	29	10	-
Bustader med bustadrom i fleire etasjar	629	1928	644	252	256	211	179	162	153	63	8
<b>Plan i bustaden</b>											
Bustader med kjøkken, bad, WC og minst éitt bustadrom på éitt plan	1280	3695	1164	514	467	445	327	320	322	125	11
<b>Elge-/leigeform</b>											
Eigd i alt	1163	3411	1080	420	450	411	321	327	283	107	12
Privat	1129	3317	1055	404	439	398	310	319	277	103	12
Gjennom burettslag e.l.	34	94	25	16	11	13	11	8	6	4	-
Leigd	254	552	139	124	48	52	29	36	84	33	7
<b>Talet på busette</b>											
1	401	401	6	39	29	26	33	67	115	74	12
2	351	702	30	57	40	41	82	210	193	45	4
3	189	567	109	130	55	67	96	58	41	10	1
4	215	860	343	135	158	121	68	21	11	3	-
5	187	935	479	102	167	137	43	2	2	1	2
6 eller fleire	74	498	252	81	49	71	28	5	5	7	-



Tabell 19. Hushald, familiar og personar, etter hushaldstype<sup>1</sup>. Hushald etter hushaldstype<sup>1</sup> og talet på familiar i hushaldet/yrkesaktivitet i hushaldet/eigeform/talet på rom i bustaden og kjøkken. 3. november 1990

	I alt	Eierson- hushald	Fleirpersonhushald utan barn			Fleirpersonhushald med barn			
			I alt	2 per- sonar	3 per- sonar eller fleire	I alt	1 barn	2 barn	3 barn eller fleire
Personar i alt	3963	401	1218	650	568	2344	688	774	882
Familiar i alt	1561	401	554	362	192	606	229	198	179
Hushald i alt	1417	401	486	325	161	530	192	178	160
<b>Talet på familiar i hushaldet</b>									
1 familie	1286	401	424	288	136	461	157	159	145
2 familiar	119	-	57	37	20	62	33	18	11
3 familiar	11	-	4	-	4	7	2	1	4
4 familiar eller fleire	1	-	1	-	1	-	-	-	-
<b>Yrkesaktivitet. Talet på yrkesaktive i veka</b>									
Hushald utan yrkesaktive	525	298	187	172	15	40	18	13	9
Hushald med 1 yrkesaktiv	391	103	132	86	46	156	52	48	56
Heiltid <sup>2</sup>	319	84	104	64	40	131	39	43	49
Deltid	72	19	28	22	6	25	13	5	7
Hushald med 2 yrkesaktive	376	-	117	67	50	259	80	99	80
Begge på heiltid	188	-	62	36	26	126	53	44	29
Ein på heiltid	173	-	50	27	23	123	22	54	47
Ingen på heiltid	15	-	5	4	1	10	5	1	4
Hushald med 3 yrkesaktive	87	-	31	-	31	56	34	10	12
Alle på heiltid	30	-	17	-	17	13	9	2	2
To på heiltid	41	-	10	-	10	31	19	4	8
Ein på heiltid	16	-	4	-	4	12	6	4	2
Ingen på heiltid	-	-	-	-	-	-	-	-	-
Hushald med 4 yrkesaktive og over	38	-	19	-	19	19	8	8	3
<b>Eige-/leigeform</b>									
Eigd i alt	1163	289	412	269	143	462	154	161	147
Privat	1129	276	402	265	137	451	149	157	145
Gjennom burettslag e.l.	34	13	10	4	6	11	5	4	2
Leigd i alt	254	112	74	56	18	68	38	17	13
Som tenestebustad	14	2	5	5	-	7	2	5	-
For eit avgrensa tidsrom	48	27	8	3	5	13	8	3	2
På andre vilkår	192	83	61	48	13	48	28	9	11
<b>Talet på rom. Kjøkken</b>									
1 rom	35	16	7	4	3	12	8	2	2
Med kjøkken 6 m <sup>2</sup> eller større	23	8	6	3	3	9	5	2	2
Med kjøkken mindre enn 6 m <sup>2</sup>	9	5	1	1	-	3	3	-	-
Utan kjøkken	3	3	-	-	-	-	-	-	-
2 rom	109	70	29	24	5	10	6	2	2
Med kjøkken 6 m <sup>2</sup> eller større	76	43	24	19	5	9	5	2	2
Med kjøkken mindre enn 6 m <sup>2</sup>	31	25	5	5	-	1	1	-	-
Utan kjøkken	2	2	-	-	-	-	-	-	-
3 rom	187	88	56	44	12	43	22	11	10
4 rom	345	119	123	96	27	103	37	43	23
5 rom	275	57	119	76	43	99	33	40	26
6 rom	203	33	83	47	36	87	31	27	29
7 rom	128	11	35	22	13	82	30	28	24
8 rom	61	3	20	8	12	38	12	9	17
9 rom eller fleire	74	4	14	4	10	56	13	16	27

<sup>1</sup> I denne tabellen er barn (ugifte heimebuande) 18 år og over haldne utanfor ved grupperinga av hushald etter type. Hushald som har barn berre i alderen 18 år og over, er derfor rekna som fleirpersonhushald utan barn. <sup>2</sup> Heiltid er *samlå* avtala/vanleg arbeidstid på 30 timar eller meir i veka (alle arbeidsforhold).

Tabell 20. Hushald, familiar og personar, etter hushaldsstorleik/hushaldstype. Absolutte tal og prosent.  
3. november 1990

	Absolutte tal			Prosent		
	Personar	Familiar	Hushald	Personar	Familiar	Hushald
I alt .....	3963	1561	1417	100,0	100,0	100,0
<b>Hushaldsstorleik</b>						
1 person .....	401	401	401	10,1	25,7	28,3
2 personar .....	702	389	351	17,7	24,9	24,8
3 personar .....	567	225	189	14,3	14,4	13,3
4 personar .....	860	238	215	21,7	15,2	15,2
5 personar eller fleire .....	1433	308	261	36,2	19,7	18,4
<b>Hushaldstype</b>						
Éinpersonhushald .....	401	401	401	10,1	25,7	28,3
<b>Alder</b>						
- 24 .....	19	19	19	0,5	1,2	1,3
25 - 34 .....	40	40	40	1,0	2,6	2,8
35 - 44 .....	27	27	27	0,7	1,7	1,9
45 - 69 .....	114	114	114	2,9	7,3	8,0
70 - 79 .....	115	115	115	2,9	7,4	8,1
80 - 84 .....	51	51	51	1,3	3,3	3,6
85 - 89 .....	23	23	23	0,6	1,5	1,6
90 - .....	12	12	12	0,3	0,8	0,8
Fleirpersonhushald utan barn <sup>1</sup> .....	1218	554	486	30,7	35,5	34,3
<b>Alder eldste person</b>						
- 24 .....	9	7	4	0,2	0,4	0,3
25 - 34 .....	42	31	21	1,1	2,0	1,5
35 - 44 .....	22	11	9	0,6	0,7	0,6
45 - 69 .....	688	260	249	17,4	16,7	17,6
70 - 79 .....	341	177	154	8,6	11,3	10,9
80 - 84 .....	70	42	29	1,8	2,7	2,0
85 - 89 .....	32	17	15	0,8	1,1	1,1
90 - .....	14	9	5	0,4	0,6	0,4
Fleirpersonhushald med barn <sup>1</sup> .....	2344	606	530	59,1	38,8	37,4
<b>Alder yngste barn</b>						
0 - 6 .....	1189	315	262	30,0	20,2	18,5
7 - 15 .....	945	232	214	23,8	14,9	15,1
16 - 17 .....	210	59	54	5,3	3,8	3,8
<b>Talet på barn i hushaldet</b>						
1 barn .....	688	229	192	17,4	14,7	13,5
2 barn .....	774	198	178	19,5	12,7	12,6
3 barn .....	658	137	128	16,6	8,8	9,0
4 barn eller fleire .....	224	42	32	5,7	2,7	2,3

<sup>1</sup> I denne tabellen er barn (ugifte heimebuande) 18 år og over haldne utanfor ved grupperinga av hushald etter type. Hushald som har barn berre i alderen 18 år og over, er derfor rekna som fleirpersonhushald utan barn.

Tabell 21. Hushald etter hushaldstype<sup>1</sup> og disponering av personbil/sortering av avfall. 3. november 1990

	I alt	Hushald med barn	Hushald utan barn					
			I alt	Alder eldste person				
				-24	25-44	45-69	70-79	80-
I alt .....	1417	530	887	23	97	363	269	135
<b>Disponering av personbil</b>								
1 bil .....	681	276	405	12	53	185	118	37
2 bilar .....	284	182	102	3	20	60	16	3
3 bilar eller fleire .....	58	33	25	-	4	18	2	1
Hushaldet disponerer ikkje bil .....	394	39	355	8	20	100	133	94
<b>Sortering av avfall (kjeldesortering)</b>								
Hushaldet sorterer avfall, i alt .....	494	219	275	3	27	121	97	27
Papir <sup>2</sup> .....	98	36	62	2	1	26	22	11
Glas <sup>2</sup> .....	318	144	174	2	20	76	61	15
Batteri <sup>2</sup> .....	380	183	197	-	25	92	62	18
Måling, lakk, olje e.l. <sup>2</sup> .....	65	35	30	1	3	14	10	2
Anna avfall <sup>2</sup> .....	162	59	103	1	8	47	36	11
Hushaldet sorterer ikkje avfall .....	923	311	612	20	70	242	172	108

<sup>1</sup> I denne tabellen er barn (ugifte heimebuande) 18 år og over halde utanfor ved grupperinga av hushald etter type. Hushald som har barn berre i alderen 18 år og over, er derfor rekna som hushald utan barn. <sup>2</sup> Nokre hushald sorterer fleire typar avfall. Derfor blir summen av hushald etter avfallstype større enn talet på hushald som sorterer avfall i alt.

Tabell 22. Familiar i privathushald etter familietype. Personar etter alder og familietype. 3. november 1990

Alder	I alt	Einsleg	Ektepar utan ugifte barn	Ektepar med ugifte barn	Mor med barn	Far med barn
<b>Familiar</b>						
I alt .....	1561	564	265	582	127	23
<b>Personar</b>						
I alt .....	3963	564	530	2494	317	58
0 - 4 .....	265	3	-	211	51	-
5 - 9 .....	312	3	-	264	40	5
10 - 14 .....	293	2	-	263	23	5
15 - 19 .....	349	4	-	310	23	12
20 - 24 .....	299	35	11	212	35	6
25 - 29 .....	245	54	10	153	27	1
30 - 34 .....	243	27	9	176	28	3
35 - 39 .....	255	21	3	211	16	4
40 - 44 .....	244	17	7	200	16	4
45 - 49 .....	219	18	20	171	8	2
50 - 54 .....	198	18	25	139	12	4
55 - 59 .....	152	25	40	76	7	4
60 - 64 .....	146	29	68	45	3	1
65 - 69 .....	217	53	126	27	10	1
70 - 74 .....	195	71	101	16	6	1
75 - 79 .....	172	74	74	16	6	2
80 - 84 .....	97	68	23	3	2	1
85 - 89 .....	43	26	11	1	3	2
90 - .....	19	16	2	-	1	-

Tabell 23. Hovudtal for par og personar i par. 3. november 1990

	I alt	Gifte			Sambuande		
		I alt	Utan barn <sup>1</sup>	Med barn <sup>1</sup>	I alt	Utan barn <sup>1</sup>	Med barn <sup>1</sup>
<b>Par</b>							
I alt							
<b>Talet på barn i hushaldet<sup>1</sup></b>							
0							
1							
2							
3							
4							
5 og over							
<b>Yrkesaktiviteten til paret i veka</b>							
<b>27. oktober - 2. november 1990</b>							
Ingen yrkesaktiv							
Ein yrkesaktiv							
Begge yrkesaktive							
<b>Personar</b>							
I alt							
<b>Alder</b>							
0 - 19							
20 - 29							
30 - 39							
40 - 49							
50 - 59							
60 - 69							
70 -							
<b>Høgste utdanning</b>							
Barne- og ungdomsskolenivå							
Gymnasnivå							
Universitets- og høgskolenivå							
Uoppgitt, inga utdanning eller utdanning på førskolenivå							

Tala i denne tabellen er ikkje ferdige. Tabellen, som vil bli utarbeidd seinare, kan ein få ved å vende seg til Statistisk sentralbyrå, Folketeljingskontoret.

<sup>1</sup> I denne tabellen er barn (ugifte heimebuande) 18 år og over haldne utanfor ved grupperinga av hushald etter type. Par som har barn berre i alderen 18 år og over, er derfor rekna som par utan barn.

Tabell 24. Barn 0-17 år etter alder, familietype og mors/fars yrkesaktivitet i veka 27. oktober - 2. november 1990

Alder	I alt	Ektepar med barn			Mor med barn		Far med barn	
		Ingen av foreldra yrkesaktive	Ein av foreldra yrkesaktiv	Begge foreldra yrkesaktive	Mor ikkje yrkesaktiv	Mor yrkesaktiv	Far ikkje yrkesaktiv	Far yrkesaktiv
I alt <sup>1</sup>	1072	38	314	575	61	66	1	17
0	47	-	12	19	11	5	-	-
1	65	2	21	27	8	7	-	-
2	42	1	12	22	4	3	-	-
3	60	4	18	32	2	4	-	-
4	48	2	16	23	3	4	-	-
5	53	2	20	23	2	5	-	1
6	55	3	17	27	5	3	-	-
7	64	1	25	32	3	2	-	1
8	65	4	18	33	5	4	-	1
9	72	1	22	36	3	8	-	2
10	58	2	20	32	3	1	-	-
11	63	3	16	37	2	3	-	2
12	51	-	12	32	-	5	-	2
13	61	2	17	37	2	2	-	1
14	58	-	16	37	1	4	-	-
15	66	4	17	41	-	2	-	2
16	61	4	16	33	5	2	1	-
17	83	3	19	52	2	2	-	5

<sup>1</sup> Barn 0-17 år i alt er ikkje det same som personar 0-17 år i alt. Sjå tekstdelen, pkt. 4.1.

Tabell 25. Personar 67 år og over. Alder, talet på personar i hushaldet, hushaldstype og indikatorar for bustadstandard. 3. november 1990

	I alt	67 - 69 år		70 - 79 år		80 - 89 år		90 år og over	
		Bur aleine	Bur med fleire	Bur aleine	Bur med fleire	Bur aleine	Bur med fleire	Bur aleine	Bur med fleire
I alt .....	711	26	114	115	260	74	89	12	21
I felleshushald .....	47	-	2	-	8	-	23	-	14
I privathushald i alt .....	664	26	112	115	252	74	66	12	7
<b>Hustype</b>									
Frittliggjande einebustad eller våningshus knytt til gardsdrift .....	632	25	110	111	239	67	63	10	7
Småhus .....	21	1	1	3	10	5	1	-	-
Blokk, leigegard, forretningsbygg, bygg for felleshushald e.l. ....	11	-	1	1	3	2	2	2	-
<b>Talet på rom. Kjøkken</b>									
1 - 2 rom .....	89	6	9	27	23	15	6	3	-
Med kjøkken .....	88	6	9	27	23	15	6	2	-
Utan kjøkken .....	1	-	-	-	-	-	-	1	-
3 - 4 rom .....	292	14	43	51	113	40	24	5	2
5 rom eller fleire .....	283	6	60	37	116	19	36	4	5
<b>Byggjeår</b>									
- 1900 .....	106	4	18	22	44	10	4	4	-
1901 - 1960 .....	345	14	51	57	139	42	33	5	4
1961 - 1990 .....	213	8	43	36	69	22	29	3	3
<b>Kjelder til oppvarming</b>									
Éi kjelde, i alt .....	212	10	33	44	68	29	21	4	3
Sentralvarme, elektriske omnar, varmekablar e.l. ....	30	4	-	8	4	7	4	2	1
Omnar for flytande brensel .....	22	3	1	3	10	4	1	-	-
Omnar for fast brensel .....	160	3	32	33	54	18	16	2	2
To eller fleire kjelder, i alt .....	452	16	79	71	184	45	45	8	4
Sentralvarme og éi eller fleire andre kjelder .....	8	-	1	-	3	2	2	-	-
Andre kombinasjonar .....	444	16	78	71	181	43	43	8	4
<b>Sanitærforhold</b>									
Har både bad og WC .....	606	23	104	97	237	65	64	9	7
Har WC, men ikkje bad .....	13	-	1	5	4	2	1	-	-
Har bad, men ikkje WC .....	7	-	1	-	3	2	-	1	-
Har verken bad eller WC .....	38	3	6	13	8	5	1	2	-
<b>Etasjeplassering. Heis</b>									
Bustader med bustadrom i éin etasje i alt .....	385	20	63	73	141	47	30	9	2
1. etasje, kjellaretasje eller underetasje .....	337	18	56	62	123	40	27	9	2
2. etasje eller høgare .....	48	2	7	11	18	7	3	-	-
I hus med heis .....	-	-	-	-	-	-	-	-	-
I hus utan heis .....	48	2	7	11	18	7	3	-	-
Bustader med bustadrom i fleire etasjar .....	279	6	49	42	111	27	36	3	5
<b>Plan i bustaden</b>									
Bustader med kjøkken, bad, WC og minst eitt bustadrom på eitt plan .....	582	22	102	90	232	64	61	7	4
<b>Eige-/leigeform</b>									
Eigd i alt .....	525	19	104	87	196	57	50	6	6
Privat .....	513	18	103	81	196	54	49	6	6
Gjennom burettslag e.l. ....	12	1	1	6	-	3	1	-	-
Leigd .....	139	7	8	28	56	17	16	6	1

Tabell 26. Folkemengd etter alder, kjønn og type bustadstrøk/grunnkrins. 3. november 1990

	I alt	Alder										
		0-6	7-15	16-19	20-24	25-29	30-49	50-59	60-66	67-69	70-79	80-
Kommunen	4011	374	564	281	299	245	961	350	226	140	375	196
Menn	2032	188	293	150	157	126	505	188	110	65	179	71
Kvinner	1979	186	271	131	142	119	456	162	116	75	196	125
<b>Type bustadstrøk og kjønn</b>												
<b>Tettsteder</b>												
Tettbygde strøk	1479	136	227	95	100	104	351	134	83	50	118	81
Menn	738	69	124	49	51	49	179	67	42	28	55	25
Kvinner	741	67	103	46	49	55	172	67	41	22	63	56
5011 Etne	788	78	137	51	49	60	190	69	28	33	51	42
Menn	387	38	73	26	27	28	92	33	15	17	26	12
Kvinner	401	40	64	25	22	32	98	36	13	16	25	30
5012 Skånevik	691	58	90	44	51	44	161	65	55	17	67	39
Menn	351	31	51	23	24	21	87	34	27	11	29	13
Kvinner	340	27	39	21	27	23	74	31	28	6	38	26
Spreittbygde strøk	2531	238	337	186	198	141	610	216	143	90	257	115
Menn	1294	119	169	101	106	77	326	121	68	37	124	46
Kvinner	1237	119	168	85	92	64	284	95	75	53	133	69
Uoppgitt	1	-	-	-	1	-	-	-	-	-	-	-
<b>Delområde, grunnkrins og kjønn</b>												
01 Etne	2581	247	385	175	190	163	625	229	127	94	228	118
Menn	1292	123	195	89	103	84	328	118	61	43	106	42
Kvinner	1289	124	190	86	87	79	297	111	66	51	122	76
0101 Nordstranda	62	8	5	3	3	6	13	5	5	1	11	2
Menn	38	7	4	2	2	2	9	1	4	1	6	-
Kvinner	24	1	1	1	1	4	4	4	1	-	5	2
0102 Fjøsne	96	6	22	8	4	4	29	7	5	1	8	2
Menn	54	2	15	5	3	2	16	3	2	-	4	2
Kvinner	42	4	7	3	1	2	13	4	3	1	4	-
0103 Silde	483	47	95	35	37	27	125	45	17	18	21	16
Menn	244	20	54	19	21	12	62	23	8	11	9	5
Kvinner	239	27	41	16	16	15	63	22	9	7	12	11
0104 Etnesjøen	218	20	33	15	17	16	49	19	12	8	20	9
Menn	108	9	14	8	10	9	25	10	6	4	8	5
Kvinner	110	11	19	7	7	7	24	9	6	4	12	4
0105 Gjerde	255	23	23	16	15	25	46	26	12	10	32	27
Menn	123	14	12	6	8	12	20	14	7	4	17	9
Kvinner	132	9	11	10	7	13	26	12	5	6	15	18
0106 Sørstranda	136	18	21	4	10	10	34	9	6	4	18	2
Menn	70	13	8	2	6	3	20	5	3	2	7	1
Kvinner	66	5	13	2	4	7	14	4	3	2	11	1
0107 Osvåg	219	23	31	11	11	16	56	21	12	14	16	8
Menn	108	11	19	4	7	8	27	11	4	6	8	3
Kvinner	111	12	12	7	4	8	29	10	8	8	8	5
0108 Fossa	110	11	14	10	10	10	27	11	2	3	10	2
Menn	56	5	5	7	5	7	15	5	2	1	3	1
Kvinner	54	6	9	3	5	3	12	6	-	2	7	1
0109 Stødle	244	23	40	20	15	10	67	16	8	9	26	10
Menn	119	8	22	9	11	3	33	11	2	4	12	4
Kvinner	125	15	18	11	4	7	34	5	6	5	14	6
0110 Grønstad	102	15	13	6	8	4	24	7	8	6	6	5
Menn	47	7	6	3	4	2	13	2	3	2	3	2
Kvinner	55	8	7	3	4	2	11	5	5	4	3	3
0111 Grindheim	195	23	28	19	13	16	45	16	10	5	13	7
Menn	97	10	13	11	4	10	27	6	5	1	8	2
Kvinner	98	13	15	8	9	6	18	10	5	4	5	5
0112 Rygg	158	8	18	10	17	9	41	13	11	7	17	7
Menn	81	4	10	7	7	7	22	7	5	3	7	2
Kvinner	77	4	8	3	10	2	19	6	6	4	10	5
0113 Gundegjerde	49	5	6	2	8	2	9	5	4	1	4	3
Menn	22	2	3	-	2	2	6	2	2	-	2	1
Kvinner	27	3	3	2	6	-	3	3	2	1	2	2
0114 Nernes	163	13	21	14	17	6	40	15	11	4	15	7
Menn	82	9	3	6	12	3	22	9	5	2	9	2
Kvinner	81	4	18	8	5	3	18	6	6	2	6	5
0115 Frette	91	4	15	2	5	2	20	14	4	3	11	11
Menn	43	2	7	-	1	2	11	9	3	2	3	3
Kvinner	48	2	8	2	4	-	9	5	1	1	8	8
02 Skånevik	1429	127	179	106	108	82	336	121	99	46	147	78
Menn	740	65	98	61	54	42	177	70	49	22	73	29
Kvinner	689	62	81	45	54	40	159	51	50	24	74	49

Tabell 26 (framh.). Folkemengd etter alder, kjønn og type bustadstrøk/grunnkrins. 3. november 1990

	I alt	Alder										
		0-6	7-15	16-19	20-24	25-29	30-49	50-59	60-66	67-69	70-79	80-
<b>Delområde, grunnkrins og kjønn (framh.)</b>												
0201 Molnes	210	23	23	15	17	15	48	23	11	12	14	9
Menn	112	12	12	11	9	9	24	15	5	7	7	1
Kvinner	98	11	11	4	8	6	24	8	6	5	7	8
0202 Skålnes	546	56	91	36	41	33	142	43	32	11	42	19
Menn	280	26	49	20	21	14	74	27	18	6	16	9
Kvinner	266	30	42	16	20	19	68	16	14	5	26	10
0203 Berge	349	19	34	23	21	16	72	34	35	15	47	33
Menn	185	13	24	12	9	11	37	17	16	7	26	13
Kvinner	164	6	10	11	12	5	35	17	19	8	21	20
0204 Tungesvik	30	4	4	1	1	-	5	2	5	-	6	2
Menn	14	2	1	-	1	-	2	1	2	-	4	1
Kvinner	16	2	3	1	-	-	3	1	3	-	2	1
0205 Kyrping	88	11	6	10	9	6	19	5	5	1	13	3
Menn	40	4	1	4	7	1	12	1	2	-	7	1
Kvinner	48	7	5	6	2	5	7	4	3	1	6	2
0206 Markhus	91	6	10	9	13	6	20	8	5	2	10	2
Menn	47	3	6	6	5	3	9	6	2	1	6	-
Kvinner	44	3	4	3	8	3	11	2	3	1	4	2
0207 Eintveit	7	-	-	-	-	1	1	-	-	2	1	2
Menn	4	-	-	-	-	1	1	-	-	-	-	2
Kvinner	3	-	-	-	-	-	-	-	-	2	1	-
0208 Fjæra	108	8	11	12	6	5	29	6	6	3	14	8
Menn	58	5	5	8	2	3	18	3	4	1	7	2
Kvinner	50	3	6	4	4	2	11	3	2	2	7	6
Uoppgitt	1	-	-	-	1	-	-	-	-	-	-	-

Tabell 27. Yrkesaktive 16 år og over i året, etter næring, kjønn og type bustadstrøk/grunnkrins.  
3. november 1990

	I alt	Jord- bruk, skog- bruk, fiske og fangst	Oljeut- vinning og berg- verks- drift	Industri	Kraft- og vass- for- syning	Byggje- og anleggs- verk- semd	Vare- handel, hotell- og restau- rant- verk- semd	Transport, lagring, post- og telekom- munika- sjonar	Bank-, finan- sierings- og forsikrings- verksemd, eigedom- drift og forretnings- messig teneste- yting	Offent- leg, sosial og privat tenes- teyting
Kommunen .....	1908	388	25	353	38	182	222	111	74	515
Menn .....	1088	271	23	243	28	170	76	89	41	147
Kvinner .....	820	117	2	110	10	12	146	22	33	368
<b>Type bustadstrøk og kjønn</b>										
<b>Tettsteder</b>										
Tettbygde strøk .....	682	44	9	146	15	68	110	45	34	211
Menn .....	373	31	8	91	12	63	38	38	21	71
Kvinner .....	309	13	1	55	3	5	72	7	13	140
5011 Etne .....	371	29	6	54	11	38	59	16	22	136
Menn .....	203	21	5	39	10	36	19	13	14	46
Kvinner .....	168	8	1	15	1	2	40	3	8	90
5012 Skånevik .....	311	15	3	92	4	30	51	29	12	75
Menn .....	170	10	3	52	2	27	19	25	7	25
Kvinner .....	141	5	-	40	2	3	32	4	5	50
Spreittbygde strøk .....	1225	344	16	206	23	114	112	66	40	304
Menn .....	715	240	15	152	16	107	38	51	20	76
Kvinner .....	510	104	1	54	7	7	74	15	20	228
Uoppgitt .....	1	-	-	1	-	-	-	-	-	-
<b>Delområde, grunnkrins og kjønn</b>										
01 Etne .....	1253	293	21	181	28	114	136	54	58	368
Menn .....	717	204	19	141	22	107	45	42	33	104
Kvinner .....	536	89	2	40	6	7	91	12	25	264
0101 Nordstranda .....	27	10	-	5	1	1	1	3	-	6
Menn .....	20	8	-	4	1	1	1	3	-	2
Kvinner .....	7	2	-	1	-	-	-	-	-	4
0102 Fjøsne .....	45	6	1	11	-	4	4	2	3	14
Menn .....	27	5	1	8	-	4	2	-	2	5
Kvinner .....	18	1	-	3	-	-	2	2	1	9
0103 Silde .....	236	20	4	36	8	20	32	11	15	90
Menn .....	133	16	3	25	8	18	9	10	9	35
Kvinner .....	103	4	1	11	-	2	23	1	6	55
0104 Etnesjøen .....	105	6	1	12	2	19	21	6	7	31
Menn .....	62	5	1	9	1	17	9	6	4	10
Kvinner .....	43	1	-	3	1	2	12	-	3	21
0105 Gjerde .....	105	23	2	17	2	9	15	5	3	29
Menn .....	58	15	2	14	2	9	4	3	3	6
Kvinner .....	47	8	-	3	-	-	11	2	-	23
0106 Sørstranda .....	59	15	1	11	1	11	5	-	3	12
Menn .....	36	9	1	9	-	10	1	-	2	4
Kvinner .....	23	6	-	2	1	1	4	-	1	8
0107 Osvåg .....	109	26	3	15	1	8	10	5	3	38
Menn .....	57	19	3	13	-	8	2	3	2	7
Kvinner .....	52	7	-	2	1	-	8	2	1	31
0108 Fossa .....	62	22	-	10	-	8	3	3	4	12
Menn .....	37	18	-	8	-	7	-	2	-	2
Kvinner .....	25	4	-	2	-	1	3	1	4	10
0109 Stødle .....	124	51	2	11	3	5	9	3	3	37
Menn .....	68	35	2	10	2	5	1	2	1	10
Kvinner .....	56	16	-	1	1	-	8	1	2	27
0110 Grønstad .....	46	12	2	2	2	4	7	1	2	14
Menn .....	25	9	2	2	2	4	3	1	-	2
Kvinner .....	21	3	-	-	-	-	4	-	2	12
0111 Grindheim .....	92	16	-	17	-	7	13	4	7	28
Menn .....	56	12	-	17	-	7	5	2	5	8
Kvinner .....	36	4	-	-	-	-	8	2	2	20
0112 Rygg .....	83	26	-	16	2	7	3	4	-	25
Menn .....	48	16	-	12	2	6	1	4	-	7
Kvinner .....	35	10	-	4	-	1	2	-	-	18
0113 Gundegjerde .....	23	6	-	3	4	-	1	-	2	7
Menn .....	13	6	-	1	2	-	1	-	1	2
Kvinner .....	10	-	-	2	2	-	-	-	1	5
0114 Nernes .....	94	35	5	11	2	8	11	3	3	16
Menn .....	53	17	4	8	2	8	5	3	2	4
Kvinner .....	41	18	1	3	-	-	6	-	1	12



Tabell 27 (framh.). Yrkesaktive 16 år og over i året, etter næring, kjønn og type bustadstrøk/grunnkrins.  
3. november 1990

	I alt	Jord- bruk, skog- bruk, fiske og fangst	Oljeut- vinning og berg- verks- drift	Industri	Kraft- og vass- for- syning	Byggje- og anleggs- verk- semd	Vare- handel, hotell- og restau- rant- verk- semd	Transport, lagring, post- og telekom- munika- sjonar	Bank-, finan- sierings- og forsikrings- verksemd, eigedoms- drift og forretnings- messig teneste- yting	Offent- leg, sosial og privat teneste- yting
<b>Delområde, grunnkrins og kjønn (framh.)</b>										
0115 Frette	43	19	-	4	-	3	1	4	3	9
Menn	24	14	-	1	-	3	1	3	2	-
Kvinner	19	5	-	3	-	-	-	1	1	9
02 Skånevik	654	95	4	171	10	68	86	57	16	147
Menn	371	67	4	102	6	63	31	47	8	43
Kvinner	283	28	-	69	4	5	55	10	8	104
0201 Molnes	96	27	-	24	2	8	7	12	-	16
Menn	60	17	-	14	2	8	4	8	-	7
Kvinner	36	10	-	10	-	-	3	4	-	9
0202 Skålnes	244	13	1	72	3	24	36	26	11	58
Menn	136	9	1	42	1	21	16	23	5	18
Kvinner	108	4	-	30	2	3	20	3	6	40
0203 Berge	158	19	2	43	3	15	24	7	5	40
Menn	87	14	2	27	2	14	7	6	3	12
Kvinner	71	5	-	16	1	1	17	1	2	28
0204 Tungesvik	11	4	-	2	-	1	-	-	-	4
Menn	5	2	-	2	-	1	-	-	-	-
Kvinner	6	2	-	-	-	-	-	-	-	4
0205 Kyrping	44	16	1	9	1	5	3	3	-	6
Menn	24	11	1	3	1	5	-	2	-	1
Kvinner	20	5	-	6	-	-	3	1	-	5
0206 Markhus	47	3	-	12	-	6	10	5	-	11
Menn	26	3	-	8	-	5	3	5	-	2
Kvinner	21	-	-	4	-	1	7	-	-	9
0207 Eintveit	2	1	-	-	-	1	-	-	-	-
Menn	2	1	-	-	-	1	-	-	-	-
0208 Fjæra	52	12	-	9	1	8	6	4	-	12
Menn	31	10	-	6	-	8	1	3	-	3
Kvinner	21	2	-	3	1	-	5	1	-	9
Uoppgitt	1	-	-	1	-	-	-	-	-	-

Tabell 28. Privathushald. Utvalde kjenneteikn for bustadstandard, og disponering av personbil. Bustadstrøk/grunnkrins. 3. november 1990

	Alle privat- hushald	Bustaden har både bad og WC	Kjøkken 6 m <sup>2</sup> eller større	Bustaden bygd etter 1960	Hushaldet eig bustaden	Hushaldet dispo- nerer bil	Bustad- romma er på eitt plan	Bustaden ligg i 2. et. eller høgare og huset har ikkje heis
Kommunen .....	1417	1340	1311	804	1163	1023	1280	125
<b>Type bustadstrøk</b>								
<b>Tettstader</b>								
Tettbygde strøk .....	531	517	483	327	430	371	485	67
5011 Etne .....	273	266	251	181	220	219	253	40
5012 Skånevik .....	258	251	232	146	210	152	232	27
Spreittbygde strøk .....	886	823	828	477	733	652	795	58
Uoppgitt .....	-	-	-	-	-	-	-	-
<b>Delområde og grunnkrins</b>								
01 Etne .....	901	853	842	525	736	692	818	76
0101 Nordstranda .....	22	20	20	14	19	17	20	-
0102 Fjøsne .....	35	29	32	19	30	27	28	2
0103 Silde .....	158	155	150	131	131	126	146	13
0104 Etnesjøen .....	86	84	79	44	69	69	80	11
0105 Gjerde .....	93	91	82	39	72	71	89	17
0106 Sørstranda .....	43	43	39	25	33	31	43	4
0107 Osvåg .....	83	74	77	49	69	66	71	4
0108 Fossa .....	33	30	31	13	29	25	30	1
0109 Stødle .....	79	78	76	50	65	66	75	7
0110 Grønstad .....	35	33	33	20	29	25	32	-
0111 Grindheim .....	61	58	60	38	53	48	57	4
0112 Rygg .....	61	60	58	31	51	40	57	2
0113 Gundegjerde .....	23	21	21	6	10	16	16	3
0114 Nernes .....	55	50	53	26	48	45	47	3
0115 Frette .....	34	27	31	20	28	20	27	5
02 Skånevik .....	516	487	469	279	427	331	462	49
0201 Molnes .....	74	67	67	36	62	55	66	9
0202 Skålnes .....	192	186	172	113	159	125	180	18
0203 Berge .....	138	134	127	72	116	76	120	14
0204 Tungesvik .....	12	11	11	7	10	7	11	1
0205 Kyrping .....	29	26	29	18	24	24	25	2
0206 Markhus .....	29	27	25	17	23	20	26	3
0207 Eintveit .....	4	3	3	1	3	1	3	-
0208 Fjæra .....	38	33	35	15	30	23	31	2
Uoppgitt .....	-	-	-	-	-	-	-	-

# 1211 ETNE

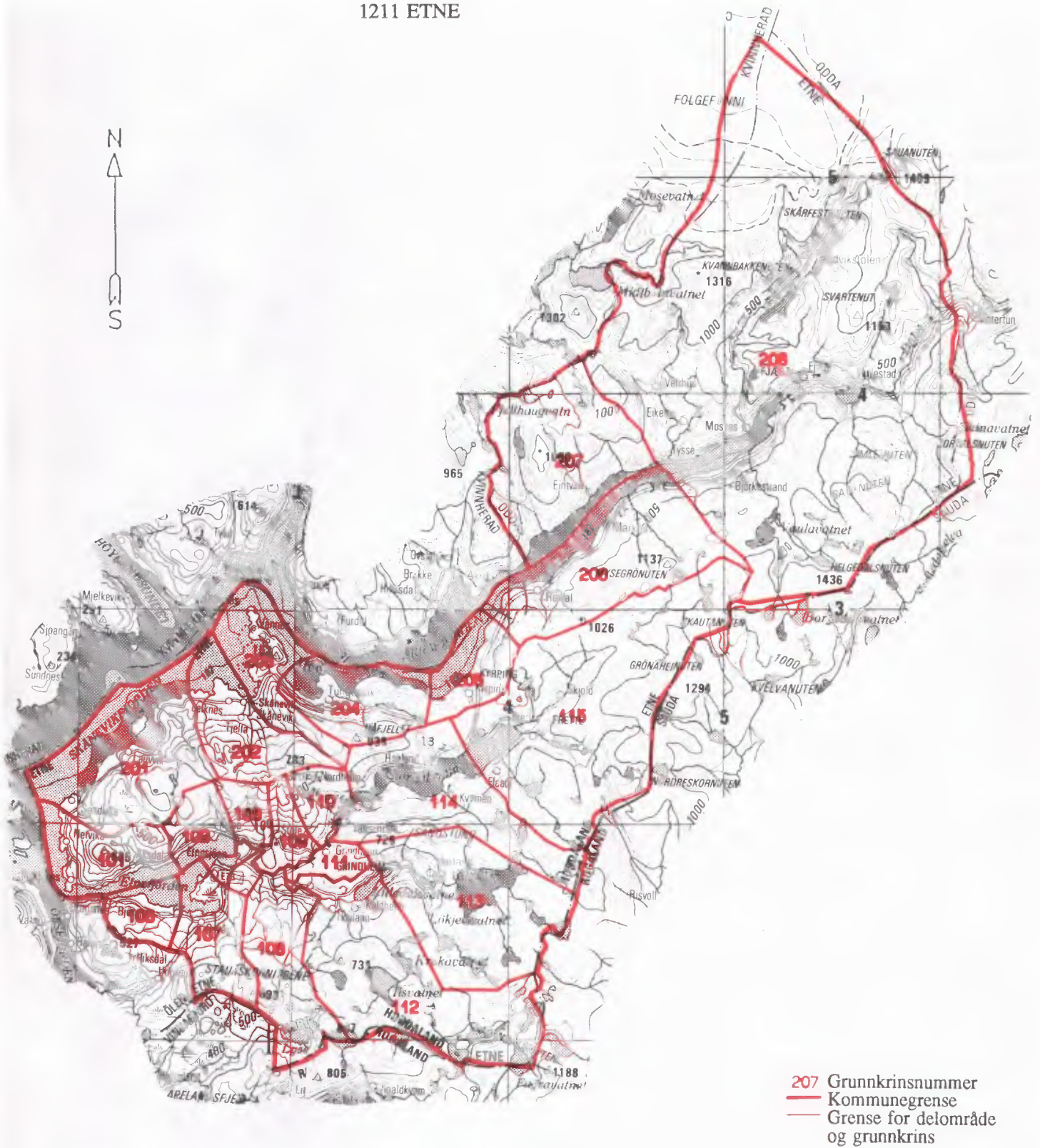

Kartgrunnlag M ca. 1:250 000  
 Løyvenr. 74/91 Statens kartverk

Utsnitt av kringskart

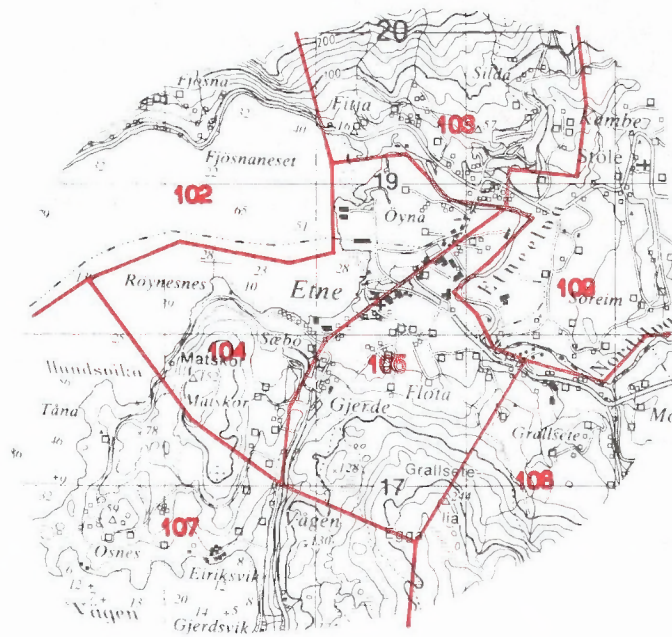

Kartgrunnlag M ca. 1:50 000  
Løyvenr. 74/91 Statens kartverk

## Avgrensning av Etne tettstad



## Avgrensning av Skånevik tettstad

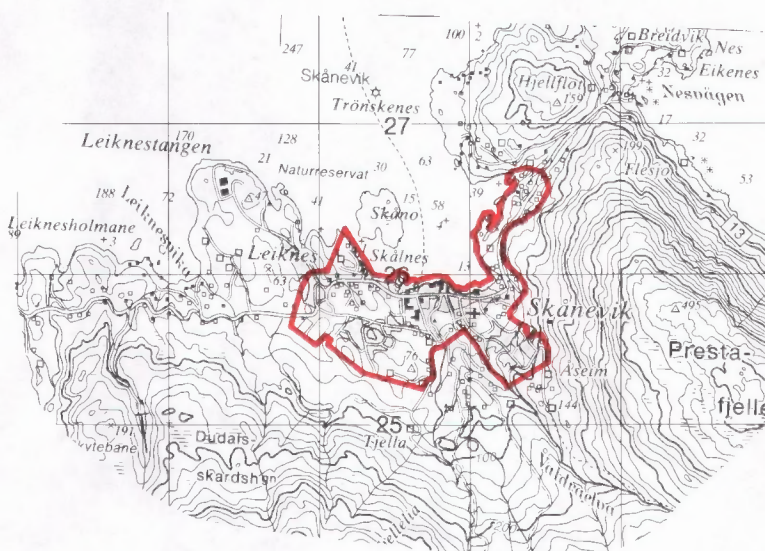

Kartgrunnlag M ca. 1:50 000  
Løyvnr. 74/91 Statens kartverk





Folke- og bustadteljing 1990 blir gjennomført av Statistisk sentralbyrå

Oppgavene er undergitt teleplikt. Dei vil berre bli nytta til å utarbeide stat og vil bli oppbevarte på ein trygg måte.

**VIKTIG:**  
Bruk helst blyant eller blå/svart kulepenn

Slik:  Ikkje slik:



**1 Kven bur du saman med i leilegheita?**  
Rettleinga fortel kva vi meiner med ei leilegheit. Set fleire kryss om nødvendig.

- |   |  |
|---|--|
| <input type="checkbox"/> Ingen                  | <input type="checkbox"/> Sysken  |
| <input checked="" type="checkbox"/> Ektemake    | <input type="checkbox"/> Svigerforeldre, svigerinne, svoger, svigerbarn, tante, onkel, niese, nevø |
| <input type="checkbox"/> Sambuar                | <input type="checkbox"/> Besteforeldre, barnebarn  |
| <input checked="" type="checkbox"/> Dotter, son | <input type="checkbox"/> Andre personar  |
| <input type="checkbox"/> Mor, far               |  |

**2 Hadde du inntektsgivande arbeid i minst 100 timar i året frå 3. nov. 1989 til 2. nov. 1990?**  
Arbeid som ulønt familiemedlem i familiebedrift blir også rekna som inntekts-givande arbeid (t.d. butikk, gardsbruk).

- Ja  Nei

**!** Svare du nei her, skal du ikkje fylle ut resten av denne sida.

**3 Kor mange månader hadde du heiltids- og/eller deltidsarbeid i året frå 3. nov. 1989 til 2. nov. 1990?**  
Sjå rettleinga.

Heiltid: ..... månader

Deltid: ..... månader

**4 For opp namn og adresse på den arbeidsstaden (bedrifta) der du hadde inntekts-givande arbeid lengst tid i året frå 3. nov. 1989 til 2. nov. 1990.**  
Med bedrift meiner vi fabrikk, butikk, gardsbruk, likningskontor e.l.

Namn: .....

Gate/veg: .....

Poststad: .....

**5 Gjer greie for verksemda på denne arbeidsstaden så nøye som du kan.**  
Skriv t.d. produksjon av møblar, sal av bilar, bokhandel, jordbruk, utleige av maskiner, arkitektverksemd e.l.

Verksemd: .....

**6 Kva for yrke (tittel) hadde du på denne arbeidsstaden?**

Skriv t.d. heimehjelp, rørleggjar, frisør, sjukepleiar, reingjeringshjelp, kokk, platearbeidar, salskonsulent, førskulelærer e.l.

Yrke: .....

**7 Korleis er/var du knytt til arbeidsstaden du nemnde i spørsmål 4?**

- Som fast eller mellombels tilsett
- Som sjølvstendig næringsdrivande (eigar)
- Som familiemedlem utan fast lønn i familiebedrift

**8 Hadde du inntektsgivande arbeid i veka 27. okt. - 2. nov. 1990?**  
Sjå rettleinga.

- Ja  Nei

**!** Svare du nei her, skal du ikkje fylle ut resten av denne sida.

**9 Kva er den vanlege/avtala arbeidstida di i veka?**

- |                                      |  |
|--------------------------------------|--|
| <input type="checkbox"/> 1-9 timar   | <input type="checkbox"/> 30-34 timar         |
| <input type="checkbox"/> 10-19 timar | <input type="checkbox"/> 35-39 timar         |
| <input type="checkbox"/> 20-29 timar | <input type="checkbox"/> 40 timar eller meir |

**10 Kor mange timar inntektsgivande arbeid utførte du i veka 27. okt. - 2. nov.?**

- |                                      |  |
|--------------------------------------|--|
| <input type="checkbox"/> 1-9 timar   | <input type="checkbox"/> 35-39 timar                         |
| <input type="checkbox"/> 10-19 timar | <input type="checkbox"/> 40 timar eller meir                 |
| <input type="checkbox"/> 20-29 timar | <input type="checkbox"/> Ingen, eg arbeidde ikkje denne veka |
| <input type="checkbox"/> 30-34 timar |  |

**!** Arbeidde du ikkje denne veka, skal du ikkje fylle ut resten av denne sida.

**11 Kvar møtte du på arbeid i veka 27. okt. - 2. nov.?**  
Sjå rettleinga.

- Eg møtte fast på same arbeidsstaden adressa som eg førte opp i spørsmål
- Eg møtte fast på ein annan stad. Skriv adressa

Kommune: .....

Gate/veg: .....

Poststad: .....

- Eg møtte på ulike stader denne veka

**!** Møtte du på ulike stader denne veka, skal du ikkje fylle ut resten av denne sida.

**12 Kor mange gonger reiste eller gjekk du frå heimstaden din til arbeidsstaden i veka 27. okt. - 2. nov.?**  
Med heimstad meiner vi adressa i namnefeltet øvst på skjemaet.

- |  |                                     |
|--|-------------------------------------|
| <input type="checkbox"/> Ingen, eg bur på arbeidsstaden (arbeider heime) | <input type="checkbox"/> 1 gong     |
|  | <input type="checkbox"/> 2-3 gonger |

- |   |  |
|---|--|
| <input type="checkbox"/> Ingen, eg var ikkje på heimstaden denne veka | <input type="checkbox"/> 4 gonger eller fleire |
|---|--|

**!** Reiste du ikkje denne veka, skal du ikkje fylle ut resten av denne sida.

**13 Kor lang tid brukte du til vanleg frå heimstaden til arbeidsstaden (ein veg) i veka 27. okt. - 2. nov.?**

- |                                       |  |
|---------------------------------------|--|
| <input type="checkbox"/> Under 15 min | <input type="checkbox"/> 45-59 min         |
| <input type="checkbox"/> 15-29 min    | <input type="checkbox"/> 60-89 min         |
| <input type="checkbox"/> 30-44 min    | <input type="checkbox"/> 90 min eller meir |

**14 Kva for transportmiddel brukte du til vanleg frå heimstaden til arbeidsstaden (ein veg) i veka 27. okt. - 2. nov.?**  
Set fleire kryss om nødvendig.

- |   |  |
|---|--|
| <input type="checkbox"/> Bil                | <input type="checkbox"/> Båt                                   |
| <input type="checkbox"/> Buss               | <input type="checkbox"/> Brukte sykkel gjekk i meir enn 10 min |
| <input type="checkbox"/> Tog, trikk, T-bane | <input type="checkbox"/> Anna                                  |

**VIKTIG:**  
 Bruk helst  
 blyant eller  
 blå/svart kulepenn



Slik:  Ikkje slik:

Spørsmåla på denne sida gjeld leilegheita der oppgavegivaren er registrert som busett 3. november 1990 i Folkeregisteret, sjå adressa i namnefeltet på den andre sida.

Har andre som bur i leilegheita fått bustadskjema?  Ja  Nei

Dersom det er motteke eitt bustadskjema i leilegheita, skal det fyllast ut og sendast tilbake i svarkonvolutten saman med alle personskjema.

Dersom fleire i leilegheita har fått bustadskjema, treng de berre svare på spørsmåla om bustaden (leilegheita) på eitt av dei. For kvar leilegheit skal det nyttast berre ein svarkonvolutt. Send derfor alle skjema frå dei busette i leilegheita tilbake i den same svarkonvolutten.

Kor mange rom på 6 m<sup>2</sup> eller meir er det i leilegheita? Ta ikkje med kjøkken, gang, bad o.l.

- 1  2  3  4  5  
 6  7  8  9 eller fleire

Kor stor er leilegheita målt i kvadratmeter? Ta med alle rom til bustadformål, også kjøkken, gang, bad o.l.

- Under 50 m<sup>2</sup>  100-129 m<sup>2</sup>  
 50-59 m<sup>2</sup>  130-149 m<sup>2</sup>  
 60-79 m<sup>2</sup>  150-199 m<sup>2</sup>  
 80-99 m<sup>2</sup>  200 m<sup>2</sup> eller meir

Kor stort er kjøkkenet i leilegheita?

- 6 m<sup>2</sup> eller større  Det er ikkje kjøkken i leilegheita  
 Mindre enn 6 m<sup>2</sup>

Er det bad eller dusj inne i leilegheita?

- Ja  Nei

Er det vassklosett inne i leilegheita?

- Ja  Nei

Kva slags kjelder til oppvarming er det i leilegheita?

- Sentralvarme (radiatorar e.l.)  Omnar for flytande brensel (olje, parafin e.l.)  
 Elektriske omnar, varmekablar e.l.  Omnar for fast brensel (ved, koks e.l.)

8 Har leilegheita kjøkken, bad/dusj, wc og minst eitt bustadrom i same etasje?

- Ja  Nei

9 Kva etasje ligg leilegheita i? Set fleire kryss dersom leilegheita har bustadrom i fleire etasjar.

- Kjellaretasje  Underetasje  
 1.  2.  3.  4.  5. eller høgare

10 Kva slags eige-/leigeforhold er det til leilegheita? Set berre eitt kryss.

- Eg/vi eig ho gjennom eit burettslag eller bustadaksjeselskap  
 Eg/vi eig ho aleine eller saman med andre  
 Eg/vi leiger ho gjennom arbeidet (tenestebustad)  
 Eg/vi leiger ho for eit avgrensa tidsrom  
 Eg/vi leiger ho på andre vilkår

11 Kor mange personbilar disponerer dei som bur i leilegheita?

- Ingen  1  2  3 eller fleire

12 Sorterer hushaldet til vanleg avfallet sitt?

Set berre kryss for avfallstypar som blir leverte/henta etter at dei er sorterte ut.

- Inga særskild sortering. Praktisk vanskeleg, manglar tilbod e.l.  
 Papir  Måling, lakk, olje e.l.  
 Glas  Anna avfall  
 Batteri

13 Kva slags hus ligg leilegheita i? Sjå rettleiinga.

- Frittliggjande einebustad eller våningshus knytt til gardsdrift  
 Hus i kjede, rekkjehus, terrassehus eller vertikaldelt tomannsbustad  
 Horisontaldelt tomannsbustad eller anna bustadbygg med mindre enn 3 etasjar  
 Blokk, leigegard eller anna bustadbygg med 3 etasjar eller meir  
 Forretningsbygg, pensjonat, aldersheim, militærforlegning eller anna bygg for felleshushald

14 Er det heis i huset?

- Ja  Nei

15 Kor mange leilegheiter er det i huset?

- 1  2  3  4  5  
 6  7  8  9 eller fleire

16 Når vart huset bygd? (opphavleg byggjeår)

- 1900 eller før  1946 - 1960  
 1901 - 1920  1961 - 1970  
 1921 - 1940  1971 - 1980  
 1941 - 1945  1981 - 1990



Pris kr 50,00

Publikasjonen kjem ut i kommisjon hos Universitetsforlaget, Oslo, og er til salgs hos alle bokhandlarar.

ISBN 82-537-3317-8