

0826 TINN



Folke- og boligtelling 1990

Tinn

**FOLKE- OG BOLIGTELLING
1990**

KOMMUNEHEFTE

0826 TINN

STATISTISK SENTRALBYRÅ
OSLO-KONGSVINGER 1992

ISBN 82-537-3510-3

EMNEGRUPPE
31 Folketellinger

ANDRE EMNEORD
Arbeidstid
Befolkning
Boliger
Grunnkretser
Husholdninger
Syssetting
Yrkesaktive

Forord

Hovedformålet med Folke- og bolig telling 1990 er å gi et bilde av befolkningen og levekårene i det norske samfunnet.

Et annet viktig formål er å gi statistikk for mindre geografiske områder som kommuner og deler av kommuner. For å dekke dette formålet gir Statistisk sentralbyrå ut et statistisk hefte for hver kommune.

Når kommuneheftene for alle kommuner i et fylke er publisert, vil det bli laget et fylkessammendrag med tabeller som svarer til dem som finnes i kommuneheftene. Når alle kommunene i landet har fått sine hefter, vil det også bli laget et sammendrag for hele landet.

Innen utgangen av 1992 vil en endelig folketellingsfil være etablert, og det blir utarbeidet et hefte som dokumenterer folketellingsprosjektet.

Resultatene fra FoB90 vil i tillegg være tilgjengelig i databaser i SSB, bl.a. Regionalstatistisk database. Det er videre planer om en spredning av folketellingsdata i tilknytning til publisering av annen statistikk fra SSB. Resultatene vil også kunne leveres på maskinlesbar form. For brukere som ønsker ytterligere bearbeiding av materialet, vil SSB utføre dette mot kostnadsdekning.

Oslo/Kongsvinger, 3. juni 1992

Svein Longva

Jan Furseth

Innhold

	Side
Tabellregister	6
Figurdel	7
Tekstdel	
1. Formål	8
2. Opplegg og gjennomføring	8
2.1. Statistikkens omfang	8
2.2. Grunnlag for statistikken	8
2.3. Datainnsamling	8
2.4. Utvalg	9
3. Feilkilder og usikkerhet ved resultatene	9
3.1. Utvalgsvarians	9
3.2. Frafall og utvalgsskjevhet	10
3.3. Innsamlings- og bearbeidingsfeil	10
4. Enheter, geografiske nivåer og kjennemerker	11
4.1. Enheter	11
4.2. Geografiske nivåer	12
4.3. Kjennemerker	13
4.3.1. Personkjennemerker	13
4.3.2. Boligkjennemerker	16
4.3.3. Husholdningskjennemerker	17
5. Merknader til tabellene	18
Tabelldel	19
Vedlegg	
Kart over grunnkretser	
Kart over tettsteder	
Personskjema	
Boligskjema	

Standardtegn i tabeller

- . Tall kan ikke forekomme
- Null
- 0,0 Mindre enn 0,5 av den brukte enheten
- : Tallet er upålitelig
- () Tallet må brukes med varsomhet

Tabellregister

	Side
1. Folkemengde ved folketellingene 1875 - 1990, etter kommunegrenser pr. 3. november 1990	19
2. Folkemengde etter kjønn, ekteskapelig status og alder. 3. november 1990	19
3. Hovedtall for utdanning. Personer 16-66 år etter yrkesaktivitet, kjønn og utdanning. 3. november 1989 - 2. november 1990	20
4. Personer 16 år og over. Hovedtall for yrkesaktivitet i året 3. november 1989 - 2. november 1990 .	21
5. Hovedtall for yrkesaktive i året 3. november 1989 - 2. november 1990	22
6.1. Yrkesaktive 16 år og over, etter alder og næring/yrkesfelt. 3. november 1989 - 2. november 1990	23
6.2. Yrkesaktive 16 år og over, etter kjønn/alder/arbeidstid i året og næring/yrkesfelt. 3. november 1989 - 2. november 1990	24
7.1. Yrkesaktive 16 år og over, etter arbeidstid i året og kjønn/næring/yrkesfelt. 3. november 1989 - 2. november 1990	25
7.2. Yrkesaktive 16 år og over, etter kjønn, arbeidstid i året og næring/yrkesfelt. 3. november 1989- 2. november 1990	26
8. Hovedtall for yrkesaktive i uka 27. oktober - 2. november 1990, etter vanlig/avtalt arbeidstid	27
9.1. Yrkesaktive 16 år og over i uka 27. oktober - 2. november 1990, etter kjønn, vanlig/avtalt arbeidstid og næring	27
9.2. Yrkesaktive 16 år og over i uka 27. oktober - 2. november 1990, etter vanlig/avtalt arbeidstid, kjønn og næring/yrkesfelt	28
10. Yrkesaktive 16 år og over med fast oppmøteplass på arbeid i uka 27. oktober - 2. november 1990, etter tallet på arbeidsreiser, reisetid og yrkesfelt/oppmøteplass	29
11. Yrkesaktive 16 år og over med fast arbeidsreise i uka 27. oktober - 2. november 1990, etter reisemåte, oppmøteplass, tallet på arbeidsreiser, reisetid og etter reisemåte, kjønn og alder	30
12. Boliger og bosatte. Hustype, tallet på rom, kjøkken. 3. november 1990	31
13. Boliger, rom og bosatte, etter hustype. 3. november 1990	31
14. Boliger etter eieform og areal. Rom og bosatte, etter eieform. 3. november 1990	31
15. Boliger etter tallet på rom og tallet på bosatte. 3. november 1990	32
16. Boliger etter husets byggeår og hustype/eieform/oppvarmingskilde. Bosatte og rom, etter husets byggeår. 3. november 1990	32
17.1. Boliger etter sanitærutstyr og størrelse. 3. november 1990	33
17.2. Boliger og bosatte. Sanitærutstyr/byggeår, størrelse og tilgjengelighet. 3. november 1990	33
18. Boliger etter standardindikatorer. Bosatte etter alder og standardindikatorer. 3. november 1990 . . .	34
19. Husholdninger, familier og personer, etter type husholdning. Husholdninger etter type husholdning og tallet på familier i husholdningen/yrkesaktivitet i husholdningen/eieform/tallet på rom i boligen og kjøkken. 3. november 1990	35
20. Husholdninger, familier og personer, etter husholdningsstørrelse/type husholdning. Absolutte tall og prosent. 3. november 1990	36
21. Husholdninger etter type husholdning og disponering av personbil/avfallssortering. 3. november 1990	37
24. Barn 0-17 år etter alder, familietype og mors/fars yrkesaktivitet i uka 27. oktober - 2. november 1990	37
25. Personer 67 år og over i privathusholdning. Alder, tallet på personer i husholdningen og indikatorer for boligstandard. 3. november 1990	38
26. Folkemengde etter alder, kjønn og type bostedsstrøk/grunnkrets. 3. november 1990	39
27.1. Yrkesaktive 16 år og over, etter næring, kjønn og type bostedsstrøk/delområde. 3. november 1989 - 2. november 1990	41
27.2. Yrkesaktive 16 år og over, etter næring, kjønn og type bostedsstrøk/grunnkrets. 3. november 1989 - 2. november 1990	42
28. Privathusholdninger. Utvalgte kjennetegn for boligstandard, og disponering av personbil. Bostedsstrøk/grunnkrets. 3. november 1990	44

Figur 1. Yrkesaktive 16 år og over, etter næring. Prosent. 1980 og 1990

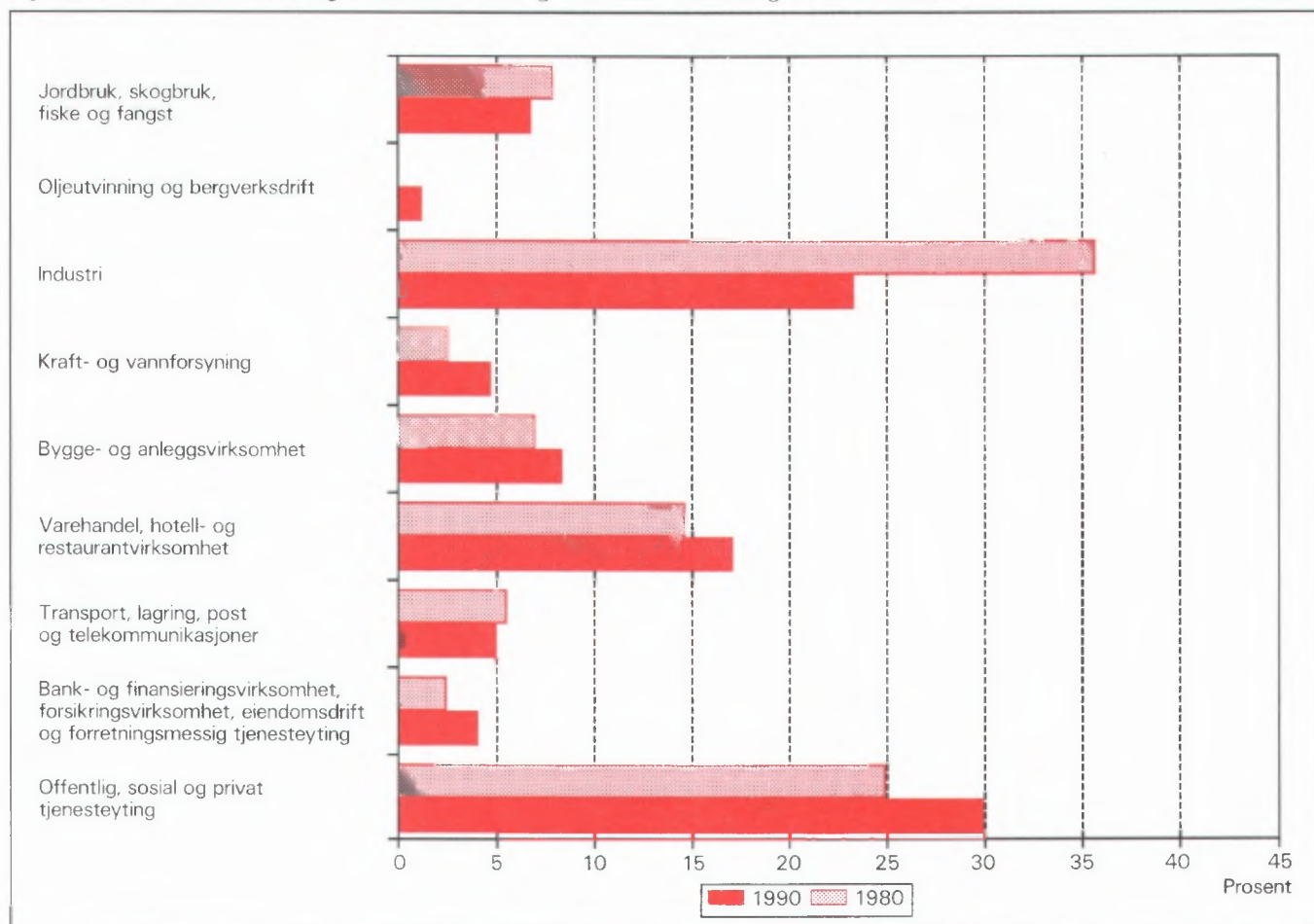

Figur 2. Hovedtall for boligstandard og disponering av bil. Prosent. 1980 og 1990

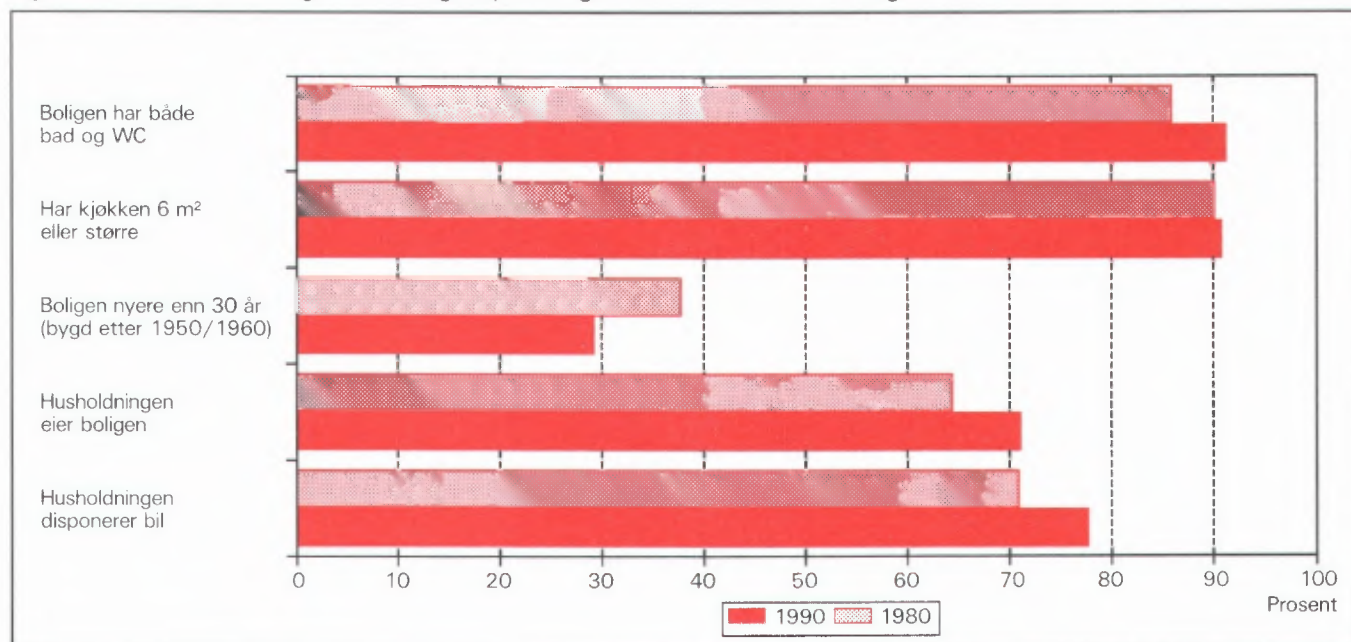

1. Formål

Hovedformålet med Folke- og bolig telling 1990 (FoB90) er å gi et bilde av befolkningen og levekårene i det norske samfunnet. Moderne folketellinger legger stor vekt på å se opplysninger om boliger og boforhold, sysselsetting og yrke, utdannings- og inntektsforhold, arbeidsreiser mv. i sammenheng.

Formålet med denne publikasjonen er å gi en beskrivelse av hver kommune, og av områder som er mindre enn kommune (delområder, kretser, tettsteder).

2. Opplegg og gjennomføring

2.1. Statistikkens omfang

FoB90 omfatter alle personer (også utenlandske statsborgere) som var registrert bosatt i Norge på tellingstidspunktet 3. november 1990, ifølge forskriftene om føringen og ordningen av folkeregistrene.

Boligtellingen har med privatboliger (leiligheter) der minst én person var registrert bosatt 3. november 1990.

Tellingen omfatter *ikke* boliger som var ubebodd eller som var bebodd av bare midlertidig tilstedeværende (f.eks. ugifte personer som oppholdt seg utenom foreldrehjemmet på grunn av skolegang). Det er heller ikke hentet inn opplysninger om boligen for forpleide i aldershjem, pleiehjem, barnehjem og andre fellesinstitusjoner.

Enheten *hus* er ikke med i tellingen, men det blir gitt enkelte opplysninger om det huset boligen ligger i.

2.2. Grunnlag for statistikken

I kommuner med 6 000 eller flere innbyggere er grunnlaget for statistikken opplysninger fra ulike statistiske og administrative registre og skjemaopplysninger fra et utvalg av befolkningen 16 år og over (født i 1974 eller tidligere). Slike kommuner blir heretter omtalt som utvalgskommuner.

I kommuner med færre enn 6 000 innbyggere er det gjennomført fullstendig telling også for skjema delen. (Fulltellingskommuner.)

Kommuner med 6 000 eller flere innbyggere som ønsket at det skulle utarbeides statistikk på grunnlag av skjemaopplysninger fra alle bosatte i kommunen,

fikk dette utført av SSB mot at kommunen selv betalte SSB merkostnadene. Sju kommuner fikk gjennomført slik telling (Stryn, Sula, Vestnes, Oppdal, Stjørdal, Brønnøy og Vestvågøy).

De viktigste kjennemerkene som hentes direkte fra register, er kjønn, alder, andre demografiske kjennemerker og utdanning.

Det er laget et eget informasjonshefte som bl.a. beskriver bakgrunn, metode, faglig innhold og bearbeidingsopplegg for tellingen. Heftet kan en få ved å henvende seg til SSB, Folketellingsprosjektet.

Det er Finansdepartementet som har vedtatt at Statistisk sentralbyrå skal gjennomføre en folke- og bolig telling i 1990. Vedtaket har hjemmel i lov om offisiell statistikk og Statistisk sentralbyrå av 16. juni 1989 nr. 54 (statistikkloven). Stortinget har bevilget midler til gjennomføringen av tellingen.

Kostnadene ved å gjennomføre tellingen på denne måten er 60 millioner kroner. Dette er 40 millioner mindre enn om hele befolkningen 16 år og over skulle ha svart på spørreskjema.

2.3. Datainnsamling

Folketellingskjemaene ble sendt i posten direkte til hver enkelt oppgavegiver. Navn og adresse ble påført skjemaet på forhånd på grunnlag av opplysninger fra Det sentrale personregister (DSP).

I utvalgskommunene fikk alle uttrukne personer en person-/boligblankett, rettleiding, informasjon samt svarkonvolutt. Oppgavegiver svarte på spørsmål om seg selv og om boligen/husholdningen vedkommende bodde i. Blankettens boligside inneholdt også en navneliste over de personer 16 år og over som tilhørte samme familie som oppgavegiver. Oppgavegiver supplerte navnelisten med eventuelle andre personer som var registrert bosatt i boligen (leiligheten) og svarte på spørsmål om yrkesaktivitet til personene på listen. Opplysningene er nyttet i arbeidet med sammensetningen til bolighusholdninger (se nedenfor) og til å gi ulike egenskaper ved husholdningen, blant annet "tallet på yrkesaktive".

I fulltellingskommunene fikk alle personer som var 16 år og eldre et personskjema med rettleiding og informasjon. I tillegg fikk den eldste i hver familie et boligskjema og en svarkonvolutt. Utfylte skjema fra alle oppgavegivere i boligen ble sendt samlet tilbake i svarkonvolutten. Der det bodde flere familier i samme bolig, ble det bare brukt én svarkonvolutt og

bare ett boligskjema ble fylt ut. Innsamlingsmetoden gav derfor grunnlag for å danne husholdninger.

Personer som ikke hadde sendt inn folketellings-skjema til rett tid, fikk tilsendt inntil to adresserte purringer.

2.4 Utvalg

Utvalget er trukket på personnivå og på en slik måte at utvalget er representativt med hensyn til kjønn og alder.

Siden person utgjorde trekkegrunnlaget i utvalgskommunene, og det for hver person er etablert en bolig/husholdningsenhet, er utvalget av boliger nær fordoblet i forhold til et utvalg av boliger/husholdninger direkte.

Utvalgsprosenten varierte med kommunestørrelsen:

Kommunestørrelse	Utvalgsprosent
6 000 - 7 999 innbyggere	20,0
8 000 - 9 999 "	14,3
10 000 - 49 999 "	10,0
50 000 innbyggere og over	8,3

På dette viset vil alle utvalgskommuner få om lag den samme kommunestatistikken.

Resultater som bygger på et utvalg av befolkningen, har en viss usikkerhet. Dette gjelder særlig for små befolkningsgrupper, eksempelvis for yrkesgrupper med få utøvere eller for små geografiske områder. SSB har utviklet og tatt i bruk en ny statistisk metode som gjør det mulig å utnytte administrative data i statistikkproduksjonen, selv om kvaliteten i registrene ikke er slik at de alene er gode nok for dette formålet.

Tabell 1. Relativt standardavvik for persontallene, etter utvalgsprosent og beregnet tall på personer i tabellen (cellestørrelse). Prosent

Utvalgsprosent	Beregnet tall på personer								
	50	100	500	1 000	5 000	10 000	25 000	100 000	200 000
8,3	47,0	33,2	14,9	10,5	4,7	3,3	2,0	0,9	0,5
10,0	42,4	30,0	13,3	9,4	4,0	2,7	1,3	.	.
14,3	34,5	24,4	10,7	7,3	2,4
20,0	28,2	19,9	8,7	5,9	1,7

Anslagene i tabell 1 vil i noen tilfeller overestimere det relative standardavviket. Spesielt gjelder dette kjennmerkene yrkesaktivitet og næring hvor vi omtrent kan redusere det relative standardavviket med

Metoden går ut på å sammenligne på individnivå opplysninger gitt i skjemaet med opplysninger i registret. Med grunnlag i dette doble sett av opplysninger om det samme kjennmerket for personene i utvalget, er det laget justeringsfaktorer som er nyttet i arbeidet med de statistiske tabellene. Denne metoden som kombinerer opplysninger fra skjema og registre, har sikret tall med tilnærmet halvert usikkerhet i forhold til tilsvarende utvalgsdata alene, for kjennmerkene yrkesaktivitet og næring. Usikkerheten er omtalt under punkt 3 nedenfor.

3. Feilkilder og usikkerhet ved resultatene

3.1 Utvalgsvarians

Når en bygger på opplysninger om bare en del av befolkningen, får en usikkerhet i resultatene. Standardavviket er et mål på denne usikkerheten. Størrelsen på standardavviket avhenger blant annet av tallet på observasjoner i undersøkelsen. Jo flere observasjoner, desto mindre standardavvik og dermed mindre usikkerhet.

Iblant brukes også relativt standardavvik som mål på usikkerhet. Med det menes forholdet mellom standardavviket og det beregnede tallet, målt i prosent. SSB har ikke foretatt spesielle beregninger av denne usikkerheten for tallene i hver enkelt kommune. I tabell 1 har vi anslått noen relative standardavvik for de forskjellige utvalgsprosentene, etter størrelsen på det beregnede tallet når person er enhet.

en faktor på 0,6. Dette skyldes bruk av registerdata i statistikkproduksjonen (se avsnitt 2.4).

Tabell 2 viser tilsvarende relative standardavvik når bolig eller husholdning er enhet.

Tabell 2. Relativt standardavvik for bolig- og husholdningstallene, etter utvalgsprosent og beregnet tall på boliger/husholdninger i tabellen (cellestørrelse). Prosent

Utvalgsprosent	Beregnet tall på boliger/husholdninger								
	25	50	100	500	1 000	5 000	10 000	25 000	100 000
8,3	46,2	32,7	23,1	10,3	7,3	3,2	2,3	1,4	0,5
10,0	41,3	29,2	20,6	9,1	6,4	2,6	1,6	0,3	.
14,3	32,7	23,1	16,2	7,0	4,7	0,9	.	.	.
20,0	25,5	18,0	12,7	5,5	3,7	0,7	.	.	.

For kjennemerkene antall personer i husholdningen og antall barn i husholdningen vil det relative standardavviket være en god del mindre. Dette skyldes at opplysninger om familietilknytning i personregisteret er nyttig ved oppblåsing av tallene.

For å illustrere usikkerheten kan vi bruke et *intervall* for å angi nivået på *den sanne verdi* av en beregnet størrelse, det vil si den verdien vi ville ha fått om vi hadde foretatt en totaltelling i stedet for en utvalgsundersøkelse. Slike intervaller kalles konfidensintervaller dersom de er konstruert på en spesiell måte. I denne sammenheng kan vi bruke følgende metode: La M være den beregnede størrelse, og la S være et anslag for standardavviket til M . Konfidensintervallet blir da intervallet med grenser $(M - 2S)$ og $(M + 2S)$. Denne metoden vil med omtrent 95 prosent sannsynlighet gi et intervall som inneholder den sanne verdi. Med andre ord vil høyst 5 prosent av tallene ha en feil på mer enn 2 ganger standardavviket.

Følgende eksempel illustrerer hvordan vi kan bruke tabell 2 til å finne konfidensintervaller.

Vi har beregnet et tall på 1 000 boliger i en 20 prosent utvalgskommune. Det relative standardavviket er 3,7 prosent slik at standardavviket blir

$$1\,000 \cdot 0,037 = 37$$

Det betyr at det riktige tallet med 95 prosent sannsynlighet ligger i intervallet med grenser

$$(1\,000 - 2 \cdot 37) \text{ og } (1\,000 + 2 \cdot 37)$$

altså er intervallet

$$(926, 1\,074)$$

I heftene for utvalgskommunene har vi valgt å bruke en treleddet publiseringsstrategi.

1. Tall med relativt standardavvik under 20 prosent publiseres direkte.
2. Ved relative standardavvik mellom 20 og 30 prosent, settes tallet i parentes. Med dette mener vi at det kan forsvares å oppgi tallet, men at det må brukes med varsomhet.
3. Tall med relativt standardavvik på 30 prosent og over har vi undertrykt ved å sette kolon i stedet for tallet. Selv om det er mulig å regne seg fram til det undertrykte tallet, vil vi ikke anbefale en slik framgangsmåte fordi tallet er for upålitelig.

3.2 Frafall og utvalgsskjevheter

I alt var det 968 030 oppgavepliktige personer ved tellingen. Av disse var det 12 584 personer som ikke returnerte skjemaet. Dette betyr at svarprosenten i folketellingen er på 98,7 for landet under ett. For de enkelte kommuner varierer svarprosenten mellom 100 og 95. Dessuten er det noe frafall på de enkelte spørsmålene. Frafallet kan føre til skjevheter siden en har brukt de som har svart til å beregne verdier for manglende opplysninger. Størrelsen på skjevheten vil imidlertid være rimelig akseptabel siden svarprosenten er så høy.

3.3 Innsamlings- og bearbeidingsfeil

Under gjennomføring og bearbeiding av en statistisk undersøkelse vil det alltid kunne oppstå feil som kan gi utslag i resultatene. Dette gjelder både ved totaltellinger og når resultatene er basert på et utvalg.

De fleste feilene oppstår vanligvis under oppgaveinnhenting og skyldes uriktige svar eller mangelfullt utfylte skjemaer. Under bearbeidingen kan det oppstå feil når opplysninger blir kodet, i vårt tilfelle spesielt opplysningene om næring og yrke.

SSB har ikke kontaktet oppgavegiver dersom det

ble funnet feil eller mangler ved utfyllingen. Materialet har imidlertid gjennomgått omfattende maskinelle kontroll- og opprettingsrutiner. For kjennemerker med uoppgitt svar er det beregnet et mest mulig sannsynlig svar på grunnlag av de øvrige opplysninger personen har gitt og ut fra svarene fra andre oppgavegivere.

Kontroll- og opprettingsrutinene vil være nærmere beskrevet i publikasjonen som dokumenterer FoB90-prosjektet. Publikasjonen vil foreligge i løpet av 1992.

SSB gjennomfører en kvalitetsundersøkelse i samband med folketellingen. Undersøkelsen tar sikte på å kontrollere kvaliteten av husholdningssammensetningen i folketellingen. Videre skal en vurdere eventuelle konsekvenser for statistikken av å nytte regelverket i folkeregisterloven som grunnlag for en geografisk plassering av befolkningen. Resultatene ventes å foreligge i 1992.

4. Enheter, geografiske nivåer og kjennemerker

Når ikke annet er nevnt, gjelder opplysningene situasjonen 3. november 1990.

4.1. Enheter

Person

Tellingen omfatter alle personer som ifølge folkeregisteret er registrert bosatt i Norge på tellingsdagen 3. november 1990. Hvem som skal regnes som bosatt og hvor de skal ha adresse, går fram av forskrifter om føringen og ordningen av folkeregistrene.

Bosatte

Med bosatte menes personer bosatt i privathusholdninger. Tallet på *bosatte i alt* vil derfor være mindre enn tallet på *personer i alt* i kommunen (folkemengde).

Barn

I tabellene 19-21 og 24 omfatter begrepet *Barn* ugifte hjemmeboende barn under 18 år som er registrert bosatt i familien til minst én av foreldrene eller andre foresatte. Eldre barn som bor hjemme, er ikke regnet som barn etter denne definisjonen.

Familie

Som familie regner vi:

- ektepar og eventuelle ugifte hjemmeboende barn uansett barnets alder
- mor/far med ugifte hjemmeboende barn uansett barnets alder
- hver enkelt person som ikke hører med i gruppene over (enslig)

Et familienummer inngår som kjennemerke for hver person i Det sentrale personregister. Grupperingen til familie i tellingen er gjort med utgangspunkt i dette familienummeret.

Alle i en familie i tellingen må være registrert bosatt på samme adresse (samme kommune og poststed), og de kan bare inngå i én husholdning. Personer, f.eks. ektefeller, som etter denne regelen er plassert på hvert sitt sted, er ikke gruppert til samme familie i tellingen, selv om de har likt familienummer i Det sentrale personregister.

Barn som har gått ut av familien fordi de har fått egne barn, har meldt flytting og/eller inngått ekteskap, blir aldri regnet til foreldrenes familie på et senere tidspunkt. Når f.eks. et ektepar bor sammen med et skilt barn, danner ektefellene og barnet hver sin familie.

En familie kan aldri bestå av mer enn to generasjoner.

Ugifte søsken som bor sammen i en bolig der ingen av foreldrene er bosatt, blir regnet som hver sin énpersonfamilie.

Personer med ukjent bosted eller familienummer blir regnet som enslige (énpersonfamilier).

I et samboerpar utgjør hver av samboerne sin egen familie sammen med egne barn. Felles barn er med i familien til én av foreldrene.

Husholdning

Til samme husholdning regnes personer som er registrert bosatt i samme bolig. En slik husholdning blir kalt *bolighusholdning*. Husholdninger kan bestå av én eller flere familier. Sammensetningen til bolig-husholdninger har hovedsakelig skjedd ut fra opplysninger gitt på boligskjemaet (navnelisten) og ut fra innsendingsmåten (felles retur). Selv om Det sentrale personregister ikke gir oversikt over hvem som bor sammen i den enkelte bolig, er adresseopplysningene

i registeret nyttet som et supplement i arbeidet med husholdningene.

I tellingen blir det skilt mellom privat- og felleshusholdning.

Gruppen *Privathusholdning* omfatter personer som er registrert bosatt i samme privatbolig. Siden alle opplysninger om husholdninger i tellingen er knyttet til denne typen, er tallet på husholdninger i alt derfor lik tallet på privathusholdninger.

Til *Felleshusholdning* er regnet beboere (forpleide) som er registrert bosatt i aldershjem, pleiehjem, barnehjem o.l. Tilsatte som er bosatt i/ved felleshusholdningen, er alltid regnet som bosatte i privathusholdning. Det samme gjelder militært personell som er registrert bosatt i forlegningen. I utvalgskommuner er bare personer 67 år og over regnet som bosatte i felleshusholdninger.

Folketellingene gir ikke statistikk over felleshusholdninger. Det er hovedsakelig fordi personer som oppholder seg på institusjon, men som er registrert bosatt hjemme, tilhører privathusholdningen de er registrert i. En statistikk på dette grunnlaget ville derfor gi et misvisende bilde.

Bolig (leilighet)

En bolig er ett eller flere rom som er bygd eller ombygd til helårs privatbolig for en eller flere personer. Det må være adgang til rommet/rommene uten at en må gå gjennom en annen bolig. I tabellene brukes for enkelthets skyld *bolig* i stedet for privatbolig.

En bolig er da f.eks. rekkehusleilighet, leilighet i tomannsbolig, leilighet i leiegård, blokkleilighet og hybelleilighet. Enebolig er også leilighet.

En hybel i privathus er en bolig dersom den har egen inngang. I hybelhus regnes hver hybel som egen bolig, også der rom som f.eks. kjøkken og bad er felles. Leiligheter og hybler som disponeres av privathusholdninger i sykehus, institusjoner, militærforlegninger o.l., regnes alltid som egen bolig.

I noen tilfeller kan en bolig omfatte mer enn en leilighet. Det gjelder når personer i samme familie (f.eks. ugifte barn) bor i egen leilighet (f.eks. hybelleilighet) på samme adresse som resten av familien. I slike tilfeller består boligen av alle leilighetene familiemedlemmene bruker.

Fordi begrepet bolighusholdning blir brukt, blir tallet på boliger det samme som tallet på privathusholdninger i tellingen.

Det er ikke innhentet oppgaver for boliger der ingen er registrert bosatt (se avsnitt 2.1).

Hus er ikke egen enhet i tellingen, men boligkjennemerkene omfatter enkelte opplysninger om huset boligen ligger i.

4.2. Geografiske nivåer

Grunnkrets, delområde

Grunnkretsene er utformet slik at de skal være stabile over en rimelig tidsperiode. De består av et sammenhengende geografisk område, og har mest mulig ensartet natur, næringsgrunnlag, kommunikasjonsforhold og bebyggelse. Folkemengde og areal bør ikke variere for sterkt. Visse variasjoner i befolkningsgrunnlaget vil likevel forekomme - en krets i spredtbygde strøk kan ha under 100 innbyggere, mens de tettest utbygde byområdene kan ha over 1 000.

Fordi kretsen skal være stabil, er den ikke knyttet opp til tettstedsavgrænsingen. En krets kan derfor inneholde både tett og spredt bebyggelse.

Det er ikke stilt krav om at grunnkretsgrensene skal falle sammen med grensene for kirkesogn, skole- eller valgkrets.

Landet er delt inn i om lag 13 600 grunnkretser.

Grunnkretsene er gruppert sammen til *delområder* (bydeler/bygdslag). Et delområde består vanligvis av 1 000 - 3 000 personer i spredtbygde strøk og 3 000 - 5 000 i tettbygde. I alt er det om lag 1 550 delområder i landet.

Alle adressene i landet er gitt kode for grunnkrets og delområde. Kodene er en del av datagrunnlaget i Det sentrale personregister. Grunnkretsinndelingen i FoB90 er sammenlignbar med FoB80. I visse tilfeller (ved kretsdelinger i perioden) må sammenligningen skje med utgangspunkt i grupper av 1990 kretser.

Kart over grunnkretser og delområder er med som vedlegg til heftet.

Kommune

Den enkelte person er i tellingen regnet å ha sitt bosted i den kommune og i den bolig hvor vedkommende var registrert som bosatt i Folkeregisteret 3. november 1990.

Hovedregelen er at en person skal registreres som bosatt der han eller hun tar sin døgnhvile. De viktigste unntakene fra denne hovedregelen gjelder:

- Ugifte personer som pga. studier, skolegang eller verneplikts-/siviltjeneste oppholder seg utenom foreldrenes/forsørgers bolig. De skal være registrert i foreldrenes/forsørgers bolig.
- Gifte personer som mesteparten av tiden må bo borte fra hjemmet pga. arbeid, studier, verneplikts-/siviltjeneste (f.eks. yrkesaktive som er ukependlere). De skal være registrert i ektefellenes felles bolig.
- Personer som er innlagt på sykehus eller anbrakt i fengsel, arbeidsanstalt e.l. De skal være registrert der de var bosatt før innleggelsen/anbringelsen.

Personer som ikke kan henføres til en bestemt bolig/adresse, er regnet med i den kommunen der de sist hadde fast bosted. I fordelingene etter type bostedsstrøk, delområde og grunnkrets er de regnet med blant *Uoppgitt*.

Det er ikke innhentet opplysninger om midlertidig bosted. Folketellingen gir derfor ikke oppgaver over den tilstedeværende befolkningen.

Tettsted

For at en hussamling skal regnes som tettsted, må det bo minst 200 personer der, og avstanden mellom husene må normalt ikke overstige 50 meter. Det er tillatt med skjønnsmessige avvik for områder som ikke skal eller kan bebygges. Dette kan f.eks. være parker, idrettsanlegg, industriområder, eller naturlige hindringer som elver eller dyrkbare områder. Hussamlinger som naturlig hører med til tettstedet, tas med inntil en avstand på 400 meter fra tettstedskjernen.

Tettstedsavgrensingen er uavhengig av grunnkretsinndelingen, og kan også gå på tvers av kommuneinndelingen.

Kart over tettstedene i kommunen er med som vedlegg til heftet.

Tall for hvert enkelt tettsted er gitt i tabellene 26-28, under *Tettbygde strøk*.

4.3. Kjennemerker

4.3.1. Personkjennemerker

Alder

I fordelingen etter alder er den enkelte person gruppert etter alder pr. 31. desember 1990. (Alder = 1990

minus fødselsår.)

Arbeidsreiser - generelt

Arbeidsreiseopplysningene omfatter oppmøteplass, tallet på arbeidsreiser, reisetid og reisemåte (se dette). Kjennemerkene gjelder personer 16 år og over som *utførte* inntektsgivende arbeid i tellingsuka fra 27. oktober til 2. november og som hadde en *fast* oppmøteplass. Arbeidsreiseopplysningene gjelder reisen fra hjemstedet (registrert bosted) til arbeidsstedet.

Det ble lagt spesiell vekt på utformingen av arbeidsreisespørsmålene. Både i spørsmålsteksten og rettleidingen ble det forklart at *hjemstedet* er den boligadressen som vedkommende var registrert bosatt på ifølge Folkeregisteret 3. november 1990.

Arbeidsreiser - tallet på

Tallet på arbeidsreiser er det antall ganger oppgave-giver reiste *fra* hjemstedet *til* arbeidsstedet (én veg) i tellingsuka. Med *Hjemsted* menes alltid den boligadresse vedkommende er registrert bosatt på. For personer som bodde midlertidig på f.eks. hybel eller brakke denne uka, er reisen mellom hybel/brakke og arbeidssted ikke tatt med. Personer som arbeidet hjemme (f.eks. bønder), er gruppert til *reiste ikke*. Det samme gjelder personer som ikke var på hjemstedet i løpet av tellingsuka.

Arbeidstid

Tellingen har opplysninger om arbeidstid både i året (12-månedersperioden), og i tellingsuka fra 27. oktober - 2. november 1990. For uka er det dessuten skilt mellom vanlig/avtalt og faktisk arbeidstid.

Arbeidstid i året

Årlig arbeidstid er i FoB90 oppgitt som det samlede tallet på hele måneder vedkommende hadde arbeid, heltid og/eller deltid, i alle arbeidsforhold. Som heltid er regnet samlet arbeidstid på 30 timer eller mer i uka, noe som svarer til 120 timer eller mer over en 4-ukersperiode. Fravær er ikke trukket fra. Summen av måneder med heltids- og deltidsarbeid kan ikke overstige 12.

Arbeidstid i uka (vanlig/avtalt)

Den avtalte ukentlige arbeidstidstiden er oppgitt i timeverk og viser det timetallet den yrkesaktive har avtale om. For yrkesaktive som ikke hadde inngått avtale om en bestemt arbeidstid, gjelder oppgaven den gjennomsnittlige arbeidstiden. Det samme gjelder for personer med varierende arbeidstid eller for dem som

har skiftarbeid kombinert med friperioder. Faste forberedelser ut over ordinær arbeidstid er inkludert (lærere). Arbeidstid i flere arbeidsforhold skulle summeres. Betalt fravær er ikke trukket fra, mens tilfeldig merarbeid (sesongvariasjoner, overtid) derimot ikke er lagt til.

Arbeidstid i uka (utført)

Faktisk utført arbeidstid er oppgitt i timeverk. Overtid og annet ekstraarbeid er inkludert, men begrepet omfatter ikke fravær som skyldtes sykdom, ferie, permisjon med lønn o.l. Personer som ikke var på arbeid i tellingsuka, f.eks. på grunn av skift- eller turnusfridager, utførte ikke inntektsgivende arbeid denne uka.

Bosted

Se *Kommune* i avsnitt 4.2.

Bostedsstrøk (tettbygd - spredtbygd)

Se *Tettsted* i avsnitt 4.2.

Ekteskapelig status

Det er brukt fire hovedgrupperinger etter ekteskapelig status, nemlig ugifte, gifte, enker/enkemenn og separerte/skilte. Ekteskapelig status beskriver den formelle situasjonen, ikke faktiske samlivsforhold (samboere).

Familietype

Under omtalen av enheten *familie* (avsnitt 4.1 ovenfor) er det gjort rede for hvem som skal regnes til samme familie. På grunnlag av hvilke personer som inngår i familien og hva for ekteskapelig status de har, blir familiene inndelt i typer, slik:

Enslig	énpersonfamilie
Ektepar uten barn	familien inneholder et ektepar, men ingen ugifte, hjemmeboende barn.
Ektepar med barn	familien inneholder et ektepar, og parets ugifte, hjemmeboende barn uansett alder.
Mor/far med barn	familien inneholder mor eller far og deres ugifte, hjemmeboende barn uansett barnets alder.

Familietyper baserer seg på den formelle ekteskapsstatusen til personene i familien. I et sam-

boepar utgjør hver av samboerne derfor sin egen familie.

Heltid/deltid

En person kommer i gruppa heltidsarbeid når summen av avtalt/vanlig arbeidstid i alle arbeidsforhold er 30 timer eller mer i uka (120 timer eller mer over en 4-ukersperiode).

Næring

Yrkesaktive personer 16 år og over er gruppert etter næring ut fra opplysninger om 12-månedersperioden. Kjennemerket er knyttet til det arbeidsforholdet som hadde lengst varighet. Det er ikke innhentet særskilte oppgaver om næring for tellingsuka fra 27. oktober til 2. november.

Næringsgrupperingen er foretatt etter 1983-utgaven av Standard for næringsgruppering (Standarder for norsk statistikk 2). Standarden er et fem-sifret pyramidisk system der hvert siffer angir et grupperingsnivå.

FoB80 ble gruppert etter den forrige utgaven av næringsstandarden (utgitt i 1978). De viktigste endringene fra denne utgaven finnes under Detaljhandel. Standardendringene har ingen betydning for sammenlignbarheten med forrige telling for næring på 1-sifret nivå.

Næringsgrupperingen kan etter mindre modifikasjoner på tabellnivå sammenlignes med International Standard Industrial Classification of all Economic Activities (ISIC) av 1968.

FN vedtok en ny versjon av ISIC i 1989. Den nye versjonen vil etter hvert bli innarbeidet i næringsstandarden i de fleste land i Europa. Når den nye standarden blir innført i Norge, vil folketellingsmaterialet få næringskoder etter ISIC -89 i tillegg til de nåværende.

Oppmøteplass på arbeid

Oppmøteplassen er det stedet hvor oppgavegiver møtte fram ved arbeidsdagens start. Grupperingskriterium er kommune. Personer som møtte på ulike steder, var til sjøs e.l., har ikke fast oppmøteplass.

Reisemåte til arbeidet

Reisemåten gjelder de transportmidlene vedkommende til vanlig brukte på arbeidsreisen (én veg).

Reisetid til arbeidet

Reisetiden er tiden det tar å komme *fra* hjemstedet (registrert boligadresse) *til* arbeidsstedet (én veg). I reisetiden er gangtid og ventetid under reisen regnet

med. Det samme gjelder faste gjøremål, f.eks. å bringe barn til barnehage. Tilfeldige gjøremål og forsinkelser inngår derimot ikke.

For pendlere som bodde midlertidig utenfor hjemmet (hybel, brakke), er reisetiden regnet fra hjemstedet og fram til arbeidsstedet.

Spredtbygd/tettbygd strøk

Se *Tettsted* i avsnitt 4.2.

Utdanning

Utdanningsopplysningene i publikasjonen er hentet fra datafil over befolkningens høyeste utdanning pr. 1. oktober 1990, såkalt omkodet utgave (grupperingen av grunnleggende fagutdanning fullført før skoleåret 1972/73 er også basert på 9-årig grunnskole og plassert på klassetrinn 10, nivå 3).

Opplysningene om utdanning fullført i utlandet etter 1. november 1980 er noe mangelfulle i data-materialet. Dette gjelder blant annet utdanning fullført av nordmenn som har studert i utlandet. Utdanningsopplysninger om de fleste innvandrere til Norge etter 1980 er tilført datamaterialet for utvalgskommuner fra en egen spørreundersøkelse blant personer født i utlandet.

Fra og med 1987 blir det i all utdanningsstatistikk fra SSB brukt 6-sifrede utdanningskoder, etter Standard for utdanningsgruppering - Revidert 1989 (Standarder for norsk statistikk 7). Standarden er bygd opp som et pyramidisk klassifikasjonssystem. Utdanningene er først ordnet i grove grupper etter (samlet) varighet ved normal studieprogresjon. Gruppene kalles *utdanningsnivåer*. Innenfor hvert nivå er utdanningene delt opp etter *fagfelt* og *faggrupper*. En del utdanninger som tidligere var plassert på for lavt nivå, har skiftet nivå ved overgang til revidert standard. De største gruppene er ingeniør- og helsefagutdanninger.

Resultatene fra utdanningsstatistikken blir nå presentert etter omkodet utdanningskode (se ovenfor), mens folketellingen i 1980 er basert på uomkodet versjon av den gamle standarden. Derfor er ikke resultatene fra de to tellingene sammenlignbare. SSB kan lage sammenlignbar statistikk på *grovt* nivå (grupper av utdanningsnivåer) ved å dele inn FoB80 etter ny standard og kode om all grunnleggende fagutdanning til 9 år. Slik statistikk må utføres som betalt oppdrag.

Yrke

Yrkesaktive personer 16 år og over er gruppert etter yrke ut fra opplysninger om 12-månedersperioden. Kjennermerket er knyttet til det arbeidsforholdet som hadde lengst varighet. Det er ikke innhentet særskilte oppgaver om yrke for tellingsuka fra 27. oktober til 2. november.

Grunnlaget for yrkesgrupperingen er Standard for yrkesgruppering i offentlig norsk statistikk (utgitt av Arbeidsdirektoratet i 1965). Standarden blir ofte omtalt som NYK (Nordisk yrkesklassifisering). Til folketellingen i 1980 ble standarden ajourført av SSB ved at nye yrkesbetegnelser ble plassert inn på sitt riktige sted i systemet, en del yrkesgrupper ble slått sammen og noen ble splittet i flere grupper. Etter 1980 har SSB fortsatt ajourføringen med nye yrkesbetegnelser.

Yrke i folketellingen er kodet med tre av standardens i alt fem siffer.

Yrke er kodet på samme måte og etter samme standard både i FoB80 og FoB90, slik at det er mulig å sammenligne yrkesstatistikk mellom de to tellingene.

NYK og dermed tellingen er bare i begrenset grad sammenlignbar med den nyeste (1988) utgaven av International Standard Classification of Occupations (ISCO). Derimot er det godt samsvar med forrige ISCO (1958, revidert i 1968). Det er denne versjonen som pr. 1990 blir brukt i de fleste europeiske land.

Yrkesaktivitet

I FoB90 er det innhentet oppgaver om yrkesaktiviteten både for de siste 12 månedene (3. november 1989 til 2. november 1990) og for den siste uka før tellingstidspunktet (27. oktober - 2. november 1990).

Som yrkesaktive er regnet personer 16 år og over som *hadde* inntektsgivende arbeid i minst 100 timer i 12-månedersperioden. Inntektsgivende arbeid er alt arbeid som blir utført mot betaling i form av lønn, inntekt av egen virksomhet, provisjon, honorarer o.l. Deltidsarbeid, vikararbeid, pass av barn, feriejobber o.l. er også med. Det samme gjelder sykefravær, ferie, permisjon med lønn o.l. Ved folketellingen i 1980 skulle slikt fravær ikke regnes med. Arbeid som familiemedlem uten fast lønn i familiebedrift (f.eks. butikk, gårdsbruk) og verneplikts-/siviltjeneste er også regnet som yrkesaktivitet.

De som var yrkesaktive i 12-månedersperioden svarte også på om de hadde inntektsgivende arbeid av minst 1 times varighet i uka 27. oktober til 2. november 1990. Ved folketellingen i 1980 måtte en ha utført minst én times arbeid for å bli regnet som yrkesaktiv i uka. Tellingene i 1980 og 1990 kan sammenlignes fordi FoB90 også kan fordele de yrkesaktive etter utført arbeidstid i uka.

Yrkesstatus

Yrkesaktive personer 16 år og over er gruppert etter yrkesstatus ut fra arbeidsforholdet de oppgav for 12-månedersperioden. Det er ikke innhentet særskilte oppgaver om yrkesstatus for tellingsuka fra 27. oktober til 2. november.

Personer (også medeiere) som arbeidet i firmaer organisert som aksjeselskap, andelslag eller annen selskapsform med begrenset ansvar, er alltid regnet som ansatte.

En person er regnet som selvstendig dersom vedkommende drev virksomhet alene for egen regning eller sammen med andre med ubegrenset ansvar (f.eks. i ansvarlig selskap).

Gruppen *Familiemedlem uten fast lønn i familiebe-drift* omfatter personer som arbeidet i familievirksomhet uten fast lønn, og som verken var eier eller medeier i virksomheten. Et familiemedlem uten fast lønn kan imidlertid ha lønn for arbeidet i form av kost og losji, andel av overskott e.l.

Der ektefeller arbeidet i felles virksomhet (f.eks. gårdsbruk) som ikke var organisert som aksjeselskap e.l., er den ene ektefellen regnet som selvstendig og den andre som familiemedlem uten fast lønn, med mindre begge ektefellene var registrert som eiere av virksomheten.

4.3.2. Boligkjennemerker

Boligkjennemerkene gjelder bare for privatboliger og personer i privathusholdninger.

Areal

Boligens areal er det samlede arealet av rom på 6 m² eller mer som blir brukt til boligformål. I tillegg er også entré, ganger, trapperom, vaskerom o.l. med i arealet.

Bosatte pr. bolig

Bosatte pr. bolig er lik tallet på bosatte i privatboliger

dividert med tallet på boliger i alt.

Byggeår

Byggeåret er det året da minst halvparten av boligene i huset var ferdig til innflytting. For hus som er ombygd, er det oppgitt opprinnelig byggeår.

Eie-/leieform

Som *eiere* er også regnet personer som har boret ved aksje eller andel.

Som *leie for et avgrenset tidsrom* er regnet leieavtaler som løper til en bestemt dato, også framleie. Boliger stilt til disposisjon gjennom arbeidsforhold for en avgrenset tidsperiode er derimot regnet med blant *tjenesteboliger*.

Leie av boligen på *Andre vilkår* gjelder f.eks. ved leiekontrakt ifølge husleieloven, muntlig leieavtale eller kåravtale. Obligasjonsleilighet og trygdeleilighet er også tatt med her.

Etasjeplassering

Etasjeplasseringen viser i hvilken av bygningens etasjer boligen har rom til boligformål. For boliger som går over flere plan, er alle etasjer oppgitt.

Hustype

En *enebolig* ligger fritt med minst en halv meters avstand til neste bygning. Den kan også inneholde en hybelleilighet, og ett eller flere rom kan være i bruk som hybel.

Våningshus tilknyttet gårdsdrift omfatter alle typer bolighus på gårdsbruket.

Et *hus i kjede* (også enebolig i kjede) er forbundet med et annet hus med bod, garasje/carport, svalgang e.l.

I et *terrassehus* er leilighetene bygd sammen i en skråning der flere av leilighetene har terrasse på hele eller deler av taket til leiligheten under.

Terrasseblokk er regnet som blokk og ikke som terrassehus.

Annet boligbygg med mindre enn tre etasjer omfatter for eksempel firemannsbolig, enebolig med mindre enn en halv meters avstand mellom husene o.l.

Leiligheten ligger i et *forretningsbygg* eller i et *bygg for felleleshusholdning* dersom mindre enn halvparten av golvarealet i huset brukes til privatbolig.

I noen tabeller er hus i kjede, terrassehus og annet boligbygg med mindre enn tre etasjer slått sammen og gitt betegnelsen *småhus*.

Kjøkken

Kjøkken er den delen av boligen der det er installert utstyr til matlaging. Kjøkkenet kan være et eget rom, men trenger ikke å være det (åpne løsninger).

Dersom flere boliger har felles kjøkken, f.eks. hybler i et hybelbygg, er alle boligene regnet å være uten kjøkken.

I størrelsen på kjøkkenet er også medregnet golvplass til benker og skap.

Oppvarmingskilde

I FoB90 er alle oppvarmingskilder i boligen tatt med, mens det ved forrige telling bare var den viktigste som ble registrert.

Plan i boligen

Boligen er regnet å ligge på ett plan dersom kjøkken, bad/dusj, wc og minst ett beboelsesrom er i samme etasje uten trapper imellom.

Tilgjengelighet

Som et mål for boligens tilgjengelighet er det nytt et inndeling etter plan i boligen, boligens etasjeplassering i bygningen og om huset har heis.

Rom - tallet på

Tallet på rom inkluderer beboelsesrom på 6 m² eller mer som kan brukes året rundt. Kjøkken, bad, wc, vaskerom, gang o.l. er ikke med, og heller ikke rom som bare blir brukt til næringsvirksomhet.

Rom pr. bolig

er summen av alle rom dividert med tallet på boliger. I FoB90 er det ikke innhentet spesifiserte oppgaver over tallet på rom i boliger med ni eller flere rom. I oppgavene for *rom i alt* er tallene for antall rom i boliger med ni eller flere rom derfor beregnet ut fra et gjennomsnittstall. Data fra Boforholdsundersøkelsen 1988 er brukt som beregningsgrunnlag.

4.3.3. Husholdningskjennemerker

Husholdningskjennemerkene gjelder for privathusholdninger og personer registrert bosatt i privathusholdninger.

Avfallssortering (kildesortering)

Oppgavene over avfallssortering viser utvalgte avfallstyper som blir sortert ut fra husholdningsavfallet og levert/hentet etter at de er sortert ut. Hver husholdning kunne krysse av for flere typer utsortert avfall. Noen husholdninger sorterer flere typer avfall. Derfor blir summen av husholdninger etter avfallstype større enn tallet på husholdninger som sorterer avfall i alt.

Bil - antall i husholdningen

Med å disponere bil menes å eie/leie bil eller ha mulighet til privat bruk av firmabil. Stasjonsvogn, kombinert bil og varebil som blir brukt til privatkjøring, er også regnet med i tallet på biler.

Familier - antall i husholdningen

Se *Familie* i avsnitt 4.1 og *Familietype* i avsnitt 4.3.

Husholdningstype (tallet på barn i husholdningen)

I tabellene er husholdningene delt inn i énperson- og flerpersonghusholdninger. Flerpersonghusholdninger er videre delt inn i husholdninger med og uten barn.

Vårt begrep *Barn* omfatter ugifte hjemmeboende barn under 18 år som er registrert bosatt i familien til minst én av foreldrene eller andre foresatte. Eldre barn som bor hjemme, er ikke regnet inn i tallet på barn i husholdningen. Husholdninger der alle de hjemmeboende barna er 18 år eller eldre, blir derfor regnet til gruppen flerpersonghusholdninger uten barn.

Privat-/fellehusholdning

Gruppen *Privathusholdning* omfatter alle personer som er registrert bosatt i samme privatbolig.

Beboere (forpleide) som er registrert bosatt i aldershjem, pleiehjem, barnehjem o.l., tilhører en *Fellehusholdning*. I utvalgskommunene er bare personer 67 år og over regnet som bosatte i fellehusholdninger. Det er ikke innhentet husholdnings- og boligopplysninger for fellehusholdningene.

5. Merknader til tabellene

Tabell 1

Tabell 1 gir sammenlignbare tall tilbake til 1875 etter kommuneinndelingen i 1990.

I 1886 ble Gransherred delt i to herreder - Gransherred (seinere Gransherad) og Hovin.

I 1964 ble Hovin (unntatt Rudsgrend overført til Notodden) overført til Tinn.

I tabell 1 omfatter tallene for 1946 og tidligere år også folketallet (i alt 20 personer pr. 1. november 1960) i området som ble overført til Notodden fra tidligere Hovin.

Tabellene 18, 25 og 27

I tabellene nytter vi de anslag på kommunenivå som gir den beste påliteligheten, og som samtidig sikrer konsistens mellom de trykte tabellene. For tabellene 18, 25 og 27 fører dette til at tallene i tabellen ikke summerer seg opp til resultatene slik de framkommer i "I alt"-linjen. Årsaken til dette er at "I alt"-tallene er beregnet med bakgrunn i registerdata, mens de øvrige tallene i tabellene er beregnet bare ved enkel oppblåsing av skjemaetvalget.

Vernepliktige - konsekvenser for sysselsettingstall
Oppgaver over de vernepliktige og sivilt tjenestepiktige er innhentet gjennom Forsvarets overkommando og Siviltjenesteadministrasjonen.

På grunn av rapporteringsrutinene var ikke alle oppgavene kommet inn da heftene for fulltellingskommunene ble produsert. Mangelfulle opplysninger om vernepliktige er omtalt under punkt 5 i disse heftene.

Tabellnummerering

I denne publikasjonen har det vært nødvendig å gjøre en del endringer i tabellene i forhold til i heftene for fulltellingskommunene. Dette skyldes usikkerhetsnivået i utvalgstillene. Tabeller som har endringer av noe omfang, er delt i to. For å gjøre det lettere å sammenligne fulltellings- og utvalgshefter, har slike tabeller fått tabellnummer som tilsvare nummeret i fulltellingsheftet som hovednummer. I tillegg har tabellen fått et undernummer etter punktum, f.eks. tabell 6.1 og 6.2. I tabeller med undernummer 1 er endringene i hovedsak gjort i forspalten (tabellens linjer). Tabeller med undernummer 2 vil ha endringene i tabellhodet (tabellens kolonner).

I tabellene 3 og 8 er det noe større endringer fordi tabellene er spesielt krevende å utarbeide i den form de har i fulltellingsheftet. De blir derfor utarbeidet i en mer fullstendig utgave senere og kan fås ved henvendelse til SSB, Folketellingsprosjektet.

Tabellene 22 og 23 utgår i utvalgsheftene.

Avrunding av tall

Når en beregner totaltall på grunnlag av et utvalg, vil en vanligvis ende opp med desimaltall som resultat.

Tallene som publiseres er avrundet til nærmeste hele tall, noe som fører til avvik. Et oppgitt sumtall vil ikke alltid stemme med summen av de enkelte tallene i tabellen. Avviket er sjelden stort, oftest 1 eller 2. Tilsvarende avvik vil også kunne forekomme mellom sumtall i de ulike tabellene.

Tabell 1. Folkemengde¹ ved folketellingene 1875-1990, etter kommunegrenser pr. 3. november 1990

År	Folke- mengde	År	Folke- mengde	År	Folke- mengde	År	Folke- mengde
1875 ...	3465*	1920 ...	12202*	1960 ...	10131	1980 ...	7506
1900 ...	3275*	1946 ...	9472*	1970 ...	8288	1990 ...	6862

¹ Tall markert med stjerne er ikke korrigert for enkelte mindre grenseendringer.

K i l d e: Folketellinger, materiale i SSB og Norsk samfunnsvitenskapelig datatjeneste (NSD).

Tabell 2. Folkemengde etter kjønn, ekteskapelig status og alder. 3. november 1990

Alder	I alt	Menn					Kvinner				
		I alt	Ugifte	Gifte	Enkemenn	Separerte og skilte	I alt	Ugifte	Gifte	Enker	Separerte og skilte
I alt	6862	3305	1487	1471	146	201	3557	1293	1475	584	205
0 - 4	370	185	185	-	-	-	185	185	-	-	-
5 - 9	375	191	191	-	-	-	184	184	-	-	-
10 - 14	376	181	181	-	-	-	195	195	-	-	-
15 - 19	462	221	221	-	-	-	241	240	1	-	-
20 - 24	517	255	235	19	-	1	262	219	36	-	7
25 - 29	449	231	163	62	-	6	218	102	106	-	10
30 - 34	441	230	91	123	1	15	211	42	141	1	27
35 - 39	449	234	52	140	2	40	215	20	156	4	35
40 - 44	479	251	33	168	2	48	228	7	169	5	47
45 - 49	369	181	17	139	1	24	188	12	143	11	22
50 - 54	280	144	15	105	1	23	136	7	103	10	16
55 - 59	260	142	21	105	4	12	118	1	88	21	8
60 - 64	371	161	10	126	9	16	210	11	147	47	5
65 - 69	475	211	25	157	24	5	264	9	154	90	11
70 - 74	474	222	25	162	31	4	252	19	126	101	6
75 - 79	366	146	11	104	27	4	220	14	68	131	7
80 - 84	207	77	8	41	26	2	130	16	30	80	4
85 - 89	81	26	3	14	9	-	55	7	7	41	-
90 -	61	16	-	6	9	1	45	3	-	42	-
0 - 6	521	255	255	-	-	-	266	266	-	-	-
7 - 12	433	228	228	-	-	-	205	205	-	-	-
13 - 15	240	114	114	-	-	-	126	126	-	-	-
16 - 19	389	181	181	-	-	-	208	207	1	-	-
20 - 44	2335	1201	574	512	5	110	1134	390	608	10	126
45 - 66	1473	714	71	543	22	78	759	37	552	114	56
67 -	1471	612	64	416	119	13	859	62	314	460	23
16 - 24	906	436	416	19	-	1	470	426	37	-	7
25 - 39	1339	695	306	325	3	61	644	164	403	5	72
40 - 66	1952	965	104	711	24	126	987	44	721	119	103
16 - 29	1355	667	579	81	-	7	688	528	143	-	17
30 - 49	1738	896	193	570	6	127	842	81	609	21	131
50 - 66	1104	533	54	404	21	54	571	25	409	103	34

Tabell 3. Hovedtall for utdanning. Personer 16-66 år etter yrkesaktivitet, kjønn og utdanning¹. 3. november 1989 - 2. november 1990

Høyeste utdanning	I alt	Ikke yrkesaktive	Yrkesaktive			Prosent yrkesaktive		
			I alt	Menn	Kvinner	I alt	Menn	Kvinner
I alt	4197	961	3236	1725	1511	77,1	82,3	71,9
Barn- og ungdomsskolenivå, 1-9 år i alt	1130	435	695	374	321	61,5	68,2	55,2
Folkeskoleutdanning	372	191	181	83	98	48,7	50,9	46,9
9-årig ungdomsskole	440	132	308	179	129	70,0	77,5	61,7
Ungdomsskolenivå ellers	318	112	206	112	94	64,8	72,7	57,3
Gymnasnivå I, 10 år, i alt	1110	284	824	274	550	74,2	79,7	72,0
Allment fagfelt	247	36	211	37	174	85,4	63,8	92,1
Industri, håndverk og teknikk	261	66	195	157	38	74,7	84,4	50,7
Samferdsel	36	:	(32)	:	(19)	(88,9)	:	(100,0)
Helsevern	57	:	53	:	51	93,0	:	92,7
Jordbruk, skogbruk og fiske	23	:	(18)	(18)	:	(78,3)	(85,7)	:
Gymnasnivå I ellers	486	171	315	47	268	64,8	78,3	62,9
Gymnasnivå II, 11 - 12 år, i alt	1339	148	1191	804	387	88,9	90,8	85,2
Allment fagfelt	327	44	283	115	168	86,5	88,5	85,3
Administrasjon og økonomi	118	:	114	38	76	96,6	100,0	95,0
Industri, håndverk og teknikk	674	63	611	588	(23)	90,7	92,3	(62,2)
Samferdsel	31	:	(31)	(23)	:	(100,0)	(100,0)	:
Helsevern	50	:	46	:	46	92,0	:	92,0
Jordbruk, skogbruk og fiske	37	:	(29)	(21)	:	(78,4)	(72,4)	:
Tjenesteyting og forsvar	77	(21)	56	:	41	72,7	:	77,4
Gymnasnivå II ellers	25	:	(21)	:	(17)	(84,0)	:	(81,0)
Universitets- og høgsolenivå I, 13 - 14 år, i alt	248	52	191	94	97	77,0	79,0	78,2
Undervisning	38	:	34	:	(21)	89,5	:	(84,0)
Administrasjon, økonomi, samfunnsvitenskap og jus	53	(25)	(28)	:	(16)	(52,8)	:	(48,5)
Naturvitenskap og teknikk	56	:	41	41	:	73,2	80,4	:
Helsevern	43	:	43	:	43	100,0	:	100,0
Universitets- og høgsolenivå I ellers	58	:	45	(28)	(17)	77,6	(80,0)	(73,9)
Universitets- og høgsolenivå II, III og forskernivå, over 14 år, i alt	261	:	248	146	102	95,0	86,9	100,0
Undervisning	106	:	106	47	59	100,0	100,0	100,0
Administrasjon, økonomi, samfunnsvitenskap og jus	30	:	(22)	(22)	:	(73,3)	(100,0)	:
Naturvitenskap og teknikk	49	:	44	34	:	89,8	87,2	:
Universitets- og høgsolenivå II, III og forskernivå ellers	76	:	76	43	33	100,0	100,0	100,0
Uoppgitt, ingen utdanning og utdanning på førskolenivå	109	35	74	(32)	42	67,9	(65,3)	70,0

¹ Høyeste fullførte utdanning pr. 1. oktober 1990.

Tabell 4. Personer 16 år og over. Hovedtall for yrkesaktivitet i året 3. november 1989 - 2. november 1990

	I alt	Ikke yrkesaktive	Yrkesaktive			Prosent yrkesaktive		
			I alt	Menn	Kvinner	I alt	Menn	Kvinner
I alt	5668	2382	3286	1775	1511	58,0	65,5	51,0
Alder								
16-19	389	164	225	110	115	57,8	60,8	55,3
20-24	517	69	448	226	222	86,7	88,6	84,7
25-29	449	51	398	227	171	88,6	98,3	78,4
30-39	890	93	797	442	355	89,6	95,3	83,3
40-49	848	141	707	389	318	83,4	90,0	76,4
50-59	540	148	392	211	181	72,6	73,8	71,3
60-66	564	294	270	121	149	47,9	49,0	47,0
67-69	282	255	(27)	(27)	:	(9,6)	(21,6)	:
70-	1189	1166	(23)	(23)	:	(1,9)	(4,7)	:
Ekteskapelig status								
Ugifte	1586	448	1138	697	441	71,8	78,3	63,4
Gifte	2946	1151	1795	923	872	60,9	62,7	59,1
Før gifte	1136	782	354	156	198	31,2	45,0	25,1
Familietype								
Enslige	1655	874	781	500	281	47,2	66,3	31,2
Ektepar uten ugifte barn	1344	931	413	195	218	30,7	29,0	32,4
Ektepar med ugifte barn	2109	351	1758	970	788	83,4	86,9	79,4
Mor/far med ugifte barn	560	226	334	110	224	59,6	66,3	56,9

Tabell 5. Hovedtall for yrkesaktive i året 3. november 1989 - 2. november 1990

	I alt	Menn			Kvinner			Prosent		
		I alt	Av dette			I alt	Av dette			
			16-29	30-49	50-66		16-29		30-49	50-66
I alt	3286	1775	563	831	332	1511	508	673	330	100,0
Næring										
Jordbruk, skogbruk, fiske og fangst	219	122	(26)	40	43	97	(23)	(22)	51	6,7
Oljeutvinning og bergverksdrift	38	(27)	:	(24)	:	:	:	:	:	1,2
Industri	766	582	203	257	122	184	62	83	39	23,3
Kraft- og vannforsyning	154	114	42	49	(23)	40	(22)	:	(18)	4,7
Bygge- og anleggsvirksomhet	274	262	112	89	61	:	:	:	:	8,3
Varehandel, hotell- og restaurantvirksomhet	560	214	65	97	(29)	346	155	146	44	17,0
Transport, lagring, post og telekommunikasjoner	164	113	:	82	:	51	:	(31)	:	5,0
Bank- og finansieringsvirksomhet, forsikringsvirksomhet, eiendomsdrift og forretningsmessig tjenesteyting	131	70	:	44	:	61	(19)	(29)	:	4,0
Offentlig, sosial og privat tjenesteyting	982	271	88	149	(29)	711	207	359	145	29,9
Yrkesfelt										
Teknisk, vitenskapelig, humanistisk og kunstnerisk arbeid	720	300	(79)	177	:	419	(93)	268	(59)	21,9
Administrasjons- og forvaltningsarbeid, bedrifts- og organisasjonsledelse	(71)	(51)	:	(46)	:	:	:	:	:	(2,2)
Kontorarbeid	310	(49)	:	:	:	261	(65)	122	(74)	9,4
Handelsarbeid	320	136	:	(64)	:	184	(78)	(79)	:	9,7
Jordbruks-, skogbruks- og fiskearbeid	238	149	(47)	:	(46)	(89)	:	:	:	7,2
Gruve- og sprengingsarbeid m.m.	:	:	:	:	:	:	:	:	:	:
Transport- og kommunikasjonsarbeid	203	151	:	100	:	(52)	:	:	:	6,2
Industri-, bygge- og anleggsarbeid	916	779	316	307	151	137	(47)	(52)	:	27,9
Servicearbeid og militært arbeid	507	158	(64)	(65)	:	349	186	(88)	(75)	15,4
Yrkesstatus										
Ansatt	2911	1517	542	698	255	1394	485	631	277	88,6
Selvstendig	319	249	:	128	(77)	(70)	:	:	:	9,7
Familiemedlem uten fast lønn	(57)	:	:	:	:	(47)	:	:	:	(1,7)
Arbeidstid i året¹										
Bare heltid, i alt	2446	1583	459	795	307	863	282	366	214	74,4
Bare deltid, i alt	684	115	(53)	:	:	569	186	268	115	20,8
Både heltid og deltid, i alt	156	(77)	(51)	:	:	(79)	:	:	:	4,7
Yrkesaktiv i 12 måneder										
Heltid	2035	1315	293	725	287	720	184	337	198	61,9
Deltid	432	(53)	:	:	:	379	(94)	200	(84)	13,1
Både heltid og deltid i perioden	(78)	:	:	:	:	:	:	:	:	(2,4)
Yrkesaktiv 6-11 måneder	442	208	116	:	:	234	141	(67)	:	13,4
Yrkesaktiv 1- 5 måneder	301	162	113	:	:	139	(84)	:	:	9,2
Avtalt arbeidstid i uka										
Ikke yrkesaktiv i uka	380	199	121	:	:	182	99	(46)	:	11,6
1-19 timer	299	(62)	:	:	:	237	111	(84)	:	9,1
20-29 timer	224	:	:	:	:	196	(51)	102	:	6,8
30-39 timer	1776	993	304	507	177	782	230	381	172	54,0
40 timer og over	607	493	107	269	112	114	:	(60)	:	18,5

¹ Heltid er samlet arbeidstid på 30 timer eller mer i uka (alle arbeidsforhold), noe som svarer til 120 timer eller mer over en fireukersperiode.

Tabell 6.1. Yrkesaktive 16 år og over, etter alder og næring/yrkesfelt. 3. november 1989 - 2. november 1990

	I alt	Alder								Prosent
		6-19	20-24	25-29	30-39	40-49	50-59	60-66	67-	
I alt	3286	225	448	398	797	707	392	270	50	100,0
Næring										
Jordbruk, skogbruk, fiske og fangst	219	:	35	:	(32)	(30)	47	47	:	6,7
Oljeutvinning og bergverksdrift	38	:	:	:	(17)	:	:	:	:	1,2
Industri	766	(30)	118	117	191	149	108	53	:	23,3
Kraft- og vannforsyning	154	(32)	(22)	:	(32)	(17)	(30)	:	:	4,7
Bygge- og anleggsvirksomhet	274	(30)	41	53	39	50	35	(26)	:	8,3
Varehandel, hotell- og restaurantvirksomhet	560	92	89	39	133	110	48	(25)	(24)	17,0
Transport, lagring, post og telekommunikasjoner	164	:	:	:	48	65	(18)	:	:	5,0
Bank- og finansieringsvirksomhet, forsikringsvirksomhet, eiendomsdrift og forretningsmessig tjenesteyting	131	:	:	:	41	(32)	:	(19)	:	4,0
Offentlig, sosial og privat tjenesteyting	982	(23)	127	145	265	243	97	77	:	29,9
Yrkesfelt										
Teknisk, vitenskapelig, humanistisk og kunstnerisk arbeid	720	:	(45)	122	261	184	(54)	:	:	21,9
Administrasjons- og forvaltningsarbeid, bedrifts- og organisasjonsledelse	(71)	:	:	:	:	:	:	:	:	(2,2)
Kontorarbeid	310	:	:	:	(76)	(76)	:	:	:	9,4
Handelsarbeid	320	:	:	:	(90)	(53)	:	:	:	9,7
Jordbruks-, skogbruks- og fiskearbeid	238	:	:	:	:	:	(48)	:	:	7,2
Gruve- og sprengningsarbeid m.m.	:	:	:	:	:	:	:	:	:	:
Transport og kommunikasjonsarbeid	203	:	:	:	(49)	(83)	:	:	:	6,2
Industri-, bygge- og anleggsarbeid	916	(60)	170	132	195	164	122	(67)	:	27,9
Servicearbeid og militært arbeid	507	(63)	120	(67)	(62)	(91)	(60)	:	:	15,4

Tabell 6.2. Yrkesaktive 16 år og over, etter kjønn/alder/arbeidstid i året og næring/yrkesfelt. 3. november 1989 - 2. november 1990

	I alt	Kjønn		Alder				Yrkesaktiv i		
		Menn	Kvinner	16-29	30-49	50-66	67-	12 måneder	6-11 måneder	1-5 måneder
I alt	3286	1775	1511	1071	1504	662	50	2544	442	301
Næring										
Jordbruk	186	89	97	(28)	63	89	:	135	:	:
Skogbruk	33	33	:	(19)	:	:	:	:	:	:
Fiske og fangst	:	:	:	:	:	:	:	:	:	:
Oljeutvinning og bergverksdrift	38	(27)	:	:	(27)	:	:	:	:	:
Industri i alt	766	582	184	261	340	164	:	666	(96)	:
Næringsmiddel-, drikkevare- og tobaksindustri	(21)	:	:	:	:	:	:	:	:	:
Tekstil-, beklednings-, lær- og lærvareindustri	70	:	66	(16)	(29)	(26)	:	(56)	:	:
Trevareindustri	47	42	:	(16)	(26)	:	:	:	:	:
Treforedling, grafisk industri og forlagsv.	(16)	:	:	:	:	:	:	:	:	:
Kjemisk industri, mineralolje-, kull-, gummi- og plastindustri	370	318	52	89	179	101	:	329	:	:
Keramikk- og glassindustri, mineraliske produkter ellers	:	:	:	:	:	:	:	:	:	:
Metallindustri	:	:	:	:	:	:	:	:	:	:
Verkstedindustri	237	196	41	120	95	(22)	:	169	(49)	:
Industri ellers	:	:	:	:	:	:	:	:	:	:
Kraft- og vannforsyning	154	114	40	64	50	41	:	111	:	:
Bygge- og anleggsvirksomhet	274	262	:	124	88	61	:	168	:	(69)
Varehandel	409	193	216	134	187	63	(24)	330	(46)	:
Hotell- og restaurantdrift	151	(21)	130	85	55	:	:	(87)	:	:
Landtransport	85	85	:	:	64	:	:	(74)	:	:
Sjøtransport	:	:	:	:	:	:	:	:	:	:
Transport ellers, lagring, post og telekommunikasjoner	74	(23)	51	:	46	(19)	:	(55)	:	:
Bank- og finansieringsvirksomhet	73	38	35	(24)	34	:	:	(61)	:	:
Forsikringsvirksomhet, eiendomsdrift og forretningmessig tjenesteyting	58	(32)	(26)	:	36	:	:	(53)	:	:
Offentlig administrasjon, forsvar, politi og rettsvesen	183	114	69	62	102	:	:	156	:	:
Renovasjon og rengjøring	(29)	:	(16)	:	:	:	:	:	:	:
Undervisning og forskningsvirksomhet	156	39	117	(24)	106	(26)	:	120	:	:
Helse- og sosialtjenester	527	79	448	154	262	111	:	417	(85)	:
Kulturell tjenesteyting, underholdning og sport	39	:	35	(20)	:	:	:	:	:	:
Personlig tjenesteyting	48	(22)	(26)	(24)	(19)	:	:	(48)	:	:
Yrkesfelt										
Teknisk, vitenskapelig, humanistisk og kunstnerisk arbeid	720	300	419	172	445	98	:	611	(76)	:
Administrasjons- og forvaltningsarbeid, bedrifts- og organisasjonsledelse i alt	(71)	(51)	:	:	(60)	:	:	(56)	:	:
Offentlig administrasjons- og forvaltningsarbeid	:	:	:	:	:	:	:	:	:	:
Bedrifts- og organisasjonsledelse	:	:	:	:	:	:	:	:	:	:
Kontorarbeid	310	(49)	261	(74)	152	(80)	:	275	:	:
Handelsarbeid	320	136	184	106	143	(62)	:	258	:	:
Jordbruks-, skogbruks- og fiskearbeid	238	149	(89)	(76)	(60)	(88)	:	149	:	(45)
Gruve- og sprengningsarbeid m.m.	:	:	:	:	:	:	:	:	:	:
Transport og kommunikasjonsarbeid	203	151	(52)	:	132	:	:	164	:	:
Industri-, bygge- og anleggsarbeid i alt	916	779	137	363	360	189	:	690	130	(96)
Jern- og metallvarearbeid	181	181	:	(58)	(88)	:	:	144	:	:
Elektroarbeid	160	135	:	(77)	(47)	:	:	132	:	:
Trearbeid	123	123	:	(55)	:	:	:	109	:	:
Næringsmiddelarbeid	:	:	:	:	:	:	:	:	:	:
Maskin- og motordrift	:	:	:	:	:	:	:	:	:	:
Laste-, losse- og lagerarbeid	:	:	:	:	:	:	:	:	:	:
Industri-, bygge- og anleggsarbeid ellers	384	280	104	145	162	(77)	:	277	:	(63)
Servicearbeid og militært arbeid	507	158	349	250	153	100	:	337	112	(58)

Tabell 7.1. Yrkesaktive 16 år og over, etter arbeidstid i året og kjønn/næring/yrkesfelt. 3. november 1989 - 2. november 1990

	I alt	Yrkesaktiv i 12 måneder			Yrkesaktiv i 6-11 måneder			Yrkesaktiv i 1-5 måneder		
		Heltid ¹	Deltid ¹	Både heltid og deltid i perioden	Heltid	Deltid	Både heltid og deltid i perioden	Heltid	Deltid	Både heltid og deltid i perioden
I alt	3286	2035	432	(78)	223	161	(59)	189	(92)	:
Kjønn										
Menn	1775	1315	(53)	:	145	:	:	124	:	:
Kvinner	1511	720	379	:	(78)	127	:	(65)	(63)	:
Næring										
Jordbruk, skogbruk, fiske og fangst	219	135	:	:	:	:	:	:	:	:
Oljeutvinning og bergverksdrift	38	:	:	:	:	:	:	:	:	:
Industri	766	571	:	:	(71)	:	:	:	:	:
Kraft- og vannforsyning	154	105	:	:	:	:	:	:	:	:
Bygge- og anleggsvirksomhet	274	164	:	:	:	:	:	(58)	:	:
Varehandel, hotell- og restaurantvirksomhet	560	283	119	:	:	(48)	:	:	:	:
Transport, lagring, post og telekommunikasjoner	164	126	:	:	:	:	:	:	:	:
Bank- og finansieringsvirksomhet, forsikringsvirksomhet, eiendomsdrift og forretningsmessig tjenesteyting	131	(86)	:	:	:	:	:	:	:	:
Offentlig, sosial og privat tjenesteyting ...	982	531	226	:	(67)	(63)	:	:	:	:
Yrkesfelt										
Teknisk, vitenskapelig, humanistisk og kunstnerisk arbeid	720	456	125	:	:	:	:	:	:	:
Administrasjons- og forvaltningsarbeid, bedrifts- og organisasjonsledelse i alt	(71)	(56)	:	:	:	:	:	:	:	:
Kontorarbeid	310	180	(86)	:	:	:	:	:	:	:
Handelsarbeid	320	176	(72)	:	:	:	:	:	:	:
Jordbruks-, skogbruks- og fiskearbeid	238	140	:	:	:	:	:	:	:	:
Gruve- og sprengningsarbeid m.m.	:	:	:	:	:	:	:	:	:	:
Transport og kommunikasjonsarbeid	203	151	:	:	:	:	:	:	:	:
Industri-, bygge- og anleggsarbeid	916	639	:	:	101	:	:	(71)	:	:
Servicearbeid og militært arbeid	507	233	(94)	:	:	(59)	:	:	:	:

¹ Heltid er *samlet* arbeidstid på 30 timer eller mer i uka (alle arbeidsforhold), noe som svarer til 120 timer eller mer over en fireukersperiode.

Tabell 7.2. Yrkesaktive 16 år og over, etter kjønn, arbeidstid i året og næring/yrkesfelt. 3. november 1989 - 2. november 1990

	I alt	Menn			Kvinner				
		I alt	Yrkesaktiv i			I alt	Yrkesaktiv i		
			12 måneder	6-11 måneder	1-5 måneder		12 måneder	6-11 måneder	1-5 måneder
I alt	3286	1775	1406	208	163	1511	1139	235	138
Næring									
Jordbruk, skogbruk, fiske og fangst	219	122	(91)	:	:	97	(56)	:	:
Oljeutvinning og bergverksdrift	38	(27)	:	:	:	:	:	:	:
Industri	766	582	480	(65)	:	184	149	:	:
Kraft- og vannforsyning	154	114	(87)	:	:	40	:	:	:
Bygge- og anleggsvirksomhet	274	262	168	:	(66)	:	:	:	:
Varehandel, hotell- og restaurantvirksomhet	560	214	169	:	:	346	247	(57)	:
Transport, lagring, post og telekommunikasjoner	164	113	102	:	:	51	:	:	:
Bank- og finansieringsvirksomhet, forsikringsvirksomhet, eiendomsdrift og forretningsmessig tjenesteyting	131	70	(64)	:	:	61	(47)	:	:
Offentlig, sosial og privat tjenesteyting	982	271	219	(46)	:	711	573	(88)	(49)
Yrkesfelt									
Teknisk, vitenskapelig, humanistisk og kunstnerisk arbeid	720	300	269	:	:	419	341	(58)	:
Administrasjons- og forvaltningsarbeid, bedrifts- og organisasjonsledelse	(71)	(51)	:	:	:	:	:	:	:
Kontorarbeid	310	(49)	:	:	:	261	231	:	:
Handelsarbeid	320	136	126	:	:	184	132	:	:
Jordbruks-, skogbruks- og fiskearbeid	238	149	105	:	:	(89)	:	:	:
Gruve- og sprengingsarbeid m.m.	:	:	:	:	:	:	:	:	:
Transport- og kommunikasjonsarbeid	203	151	132	:	:	(52)	:	:	:
Industri-, bygge- og anleggsarbeid	916	779	580	103	(96)	137	110	:	:
Servicearbeid og militært arbeid	507	158	105	(53)	:	349	232	(59)	(58)

Tabell 8. Hovedtall for yrkesaktive i uka 27. oktober - 2. november 1990, etter vanlig/avtalt arbeidstid

	I alt	Menn					Kvinner				
		I alt	1-19 timer	20-29 timer	30-39 timer	40 timer og over	I alt	1-19 timer	20-29 timer	30-39 timer	40 timer og over
I alt	2906	1576	(62)	:	993	493	1330	237	196	782	114
Alder											
16-29	851	442	:	:	304	107	409	111	(51)	230	:
30-49	1428	801	:	:	507	269	627	(84)	102	381	(60)
50-66	607	314	:	:	177	112	293	:	:	172	:
67-	(19)	(19)	:	:	:	:	:	:	:	:	:
Utført arbeidstid i uka											
Var ikke på arbeid	(92)	(63)	:	:	(49)	:	:	:	:	:	:
1 - 19 timer	290	(62)	:	:	:	:	228	177	:	:	:
20 - 29 timer	278	:	:	:	:	:	241	:	152	(48)	:
30 - 39 timer	1499	835	:	:	790	(45)	664	:	:	634	:
40 timer og over	746	579	:	:	137	433	167	:	:	(55)	103

Tabell 9.1. Yrkesaktive 16 år og over i uka 27. oktober - 2. november 1990, etter kjønn, vanlig/avtalt arbeidstid og næring

Næring	I alt	Menn					Kvinner				
		I alt	1-19 timer	20-29 timer	30-39 timer	40 timer og over	I alt	1-19 timer	20-29 timer	30-39 timer	40 timer og over
I alt	2906	1576	(62)	:	993	493	1330	237	196	782	114
Jordbruk, skogbruk, fiske og fangst ..	165	95	:	:	:	(73)	70	:	:	:	:
Oljeutvinning og bergverksdrift	38	(27)	:	:	:	:	:	:	:	:	:
Industri	705	530	:	:	423	(92)	175	:	:	121	:
Kraft- og vannforsyning	126	97	:	:	(91)	:	(29)	:	:	:	:
Bygge- og anleggsvirksomhet	220	220	:	:	140	(80)	:	:	:	:	:
Varehandel, hotell- og restaurantvirksomhet	447	173	:	:	(67)	(96)	274	(71)	:	139	:
Transport, lagring, post og telekommunikasjoner	160	109	:	:	(49)	(46)	51	:	:	:	:
Bank- og finansieringsvirksomhet, forsikringsvirksomhet, eiendomsdrift og forretningsmessig tjenesteyting ..	122	64	:	:	:	:	58	:	:	:	:
Offentlig, sosial og privat tjenesteyting	923	261	:	:	137	(84)	662	118	107	402	:

Tabell 9.2. Yrkesaktive 16 år og over i uka 27. oktober - 2. november 1990, etter vanlig/avtalt arbeidstid, kjønn og næring/yrkesfelt

	I alt	1-29 timer	30 timer og over	Menn		Kvinner	
				I alt	Av dette 30 timer og over	I alt	Av dette 30 timer og over
I alt	2906	523	2382	1576	1486	1330	896
Næring							
Jordbruk	142	:	123	72	(72)	70	(51)
Skogbruk	(23)	:	:	(23)	:	:	:
Fiske og fangst	:	:	:	:	:	:	:
Oljeutvinning og bergverksdrift	38	:	:	(27)	:	:	:
Industri i alt	705	(51)	656	530	515	175	141
Næringsmiddel-, drikkevare- og tobakksindustri	:	:	:	:	:	:	:
Tekstil-, bøklednings-, lær- og lærvareindustri	62	:	(52)	:	:	62	(52)
Trevareindustri	38	:	:	33	:	:	:
Treforedling, grafisk industri og forlagsv.	(16)	:	:	:	:	:	:
Kjemisk industri, mineralolje-, kull-, gummi- og plastindustri	354	:	350	307	307	47	:
Keramikk- og glassindustri, mineralske produkter ellers	:	:	:	:	:	:	:
Metallindustri	:	:	:	:	:	:	:
Verkstedindustri	215	:	200	174	164	41	:
Industri ellers	:	:	:	:	:	:	:
Kraft- og vannforsyning	126	:	120	97	(97)	(29)	:
Bygge- og anleggsvirksomhet	220	:	220	220	220	:	:
Varehandel	328	(84)	244	162	152	166	(92)
Hotell- og restaurantdrift	119	:	(86)	:	:	108	(75)
Landtransport	81	:	(67)	81	(67)	:	:
Sjøtransport	:	:	:	:	:	:	:
Transport ellers, lagring, post og telekommunikasjoner	74	:	(56)	(23)	:	51	:
Bank- og finansieringsvirksomhet	64	:	(58)	(32)	:	(32)	:
Forsikringsvirksomhet, eiendomsdrift og forretningsmessig tjenesteyting	58	:	:	(32)	:	(26)	:
Offentlig administrasjon, forsvar, politi og rettsvesen	178	:	141	109	109	69	:
Renovasjon og rengjøring	(24)	:	:	:	:	:	:
Undervisning og forskningsvirksomhet	150	(64)	(86)	39	:	111	(69)
Helse- og sosialtjenester	487	119	367	74	(70)	413	297
Kulturell tjenesteyting, underholdning og sport	36	:	:	:	:	(32)	:
Personlig tjenesteyting	48	:	:	(22)	:	(26)	:
Yrkesfelt							
Teknisk, vitenskapelig, humanistisk og kunstnerisk arbeid	695	133	562	296	273	399	289
Administrasjons- og forvaltningsarbeid, bedrifts- og organisasjonsledelse	(66)	:	(62)	(46)	(46)	:	:
Kontorarbeid	284	(64)	220	:	:	240	176
Handelsarbeid	262	(66)	196	117	113	144	(83)
Jordbruks-, skogbruks- og fiskearbeid	165	:	150	109	109	(55)	:
Gruve- og sprengingsarbeid m.m.	:	:	:	:	:	:	:
Transport- og kommunikasjonsarbeid	189	:	150	137	121	(52)	:
Industri-, bygge- og anleggsarbeid	806	(51)	755	679	650	127	105
Servicearbeid og militært arbeid	435	150	285	143	126	292	160

Tabell 10. Yrkesaktive 16 år og over med fast oppmøteplass på arbeid i uka 27. oktober - 2. november 1990, etter tallet på arbeidsreiser, reisetid og yrkesfelt/oppmøteplass

	I alt	Reiste ikke	Reiste 1 gang			Reiste 2-3 ganger			Reiste 4 ganger eller flere		
			I alt	Reisetid		I alt	Reisetid		I alt	Reisetid	
				Under 45 min	45 min og over		Under 45 min	45 min og over		Under 45 min	45 min og over
I alt	2633	501	126	(65)	(61)	188	188	:	1819	1758	(61)
Yrkesfelt											
Teknisk, vitenskapelig, humanistisk og kunstnerisk arbeid	624	(71)	:	:	:	(58)	(58)	:	451	437	:
Administrasjons- og forvaltningsarbeid, bedrifts- og organisasjonsledelse	(66)	:	:	:	:	:	:	:	(52)	(52)	:
Kontorarbeid	260	:	:	:	:	:	:	:	202	196	:
Handelsarbeid	241	(48)	:	:	:	:	:	:	162	157	:
Jordbruks-, skogbruks- og fiskearbeid	144	121	:	:	:	:	:	:	:	:	:
Gruve- og sprengingsarbeid m.m.	:	:	:	:	:	:	:	:	:	:	:
Transport- og kommunikasjonsarbeid	164	:	:	:	:	:	:	:	104	(95)	:
Industri-, bygge- og anleggsarbeid	723	109	:	:	:	:	:	:	566	540	:
Servicearbeid og militært arbeid	407	(80)	:	:	:	(47)	(47)	:	263	263	:
Oppmøteplass og kjønn											
I bostedsfylket	2360	369	(84)	(65)	:	176	176	:	1732	1671	(61)
Menn	1182	199	:	:	:	(51)	(51)	:	894	863	:
Kvinner	1178	169	(45)	:	:	126	126	:	838	808	:
I bostedskommunen	2323	355	(74)	(65)	:	176	176	:	1717	1662	(55)
Menn	1155	191	:	:	:	(51)	(51)	:	884	859	:
Kvinner	1168	165	(45)	:	:	126	126	:	833	803	:
0806 Skien	:	:	:	:	:	:	:	:	:	:	:
Menn	:	:	:	:	:	:	:	:	:	:	:
Kvinner	:	:	:	:	:	:	:	:	:	:	:
0807 Notodden	:	:	:	:	:	:	:	:	:	:	:
Menn	:	:	:	:	:	:	:	:	:	:	:
Kvinner	:	:	:	:	:	:	:	:	:	:	:
0817 Drangedal	:	:	:	:	:	:	:	:	:	:	:
Menn	:	:	:	:	:	:	:	:	:	:	:
Kvinner	:	:	:	:	:	:	:	:	:	:	:
Andre kommuner i fylket	:	:	:	:	:	:	:	:	:	:	:
Menn	:	:	:	:	:	:	:	:	:	:	:
Kvinner	:	:	:	:	:	:	:	:	:	:	:
Utenfor fylket	133	(91)	:	:	:	:	:	:	:	:	:
Menn	107	(74)	:	:	:	:	:	:	:	:	:
Kvinner	:	:	:	:	:	:	:	:	:	:	:
2311 Nordsjøen syd	:	:	:	:	:	:	:	:	:	:	:
Menn	:	:	:	:	:	:	:	:	:	:	:
Kvinner	:	:	:	:	:	:	:	:	:	:	:
0301 Oslo	:	:	:	:	:	:	:	:	:	:	:
Menn	:	:	:	:	:	:	:	:	:	:	:
Kvinner	:	:	:	:	:	:	:	:	:	:	:
1201 Bergen	:	:	:	:	:	:	:	:	:	:	:
Menn	:	:	:	:	:	:	:	:	:	:	:
Kvinner	:	:	:	:	:	:	:	:	:	:	:
Andre steder utenfor fylket	(59)	(50)	:	:	:	:	:	:	:	:	:
Menn	(54)	(45)	:	:	:	:	:	:	:	:	:
Kvinner	:	:	:	:	:	:	:	:	:	:	:
Uoppgitt oppmøteplass	140	:	:	:	:	:	:	:	(87)	(87)	:
Menn	(94)	:	:	:	:	:	:	:	(53)	(53)	:
Kvinner	(46)	:	:	:	:	:	:	:	:	:	:

Tabell 11. Yrkesaktive 16 år og over med fast arbeidsreise i uka 27. oktober - 2. november 1990, etter reisemåte, oppmøteplass, tallet på arbeidsreiser, reisetid og etter reisemåte, kjønn og alder

	I alt	Ett transportmiddel					To eller flere transportmidler			
		Bil	Buss	Tog, trikk, T-bane	Båt	Sykkel, gange over 10 min	Annet	Kollektiv transport og/eller sykkel, gange over 10 min	Kollektiv transport og bil	Andre kombinasjoner
I alt	2132	1487	(61)	:	:	290	118	:	(65)	(92)
Oppmøteplass, tallet på arbeidsreiser og reisetid										
Oppmøteplass i bostedskommunen .	1968	1374	(61)	:	:	278	101	:	(58)	(76)
Reiste 1 gang	(74)	(51)	:	:	:	:	:	:	:	:
Under 45 min	(65)	(51)	:	:	:	:	:	:	:	:
45 min og over	:	:	:	:	:	:	:	:	:	:
Reiste 2 - 3 ganger	176	136	:	:	:	:	:	:	:	:
Under 45 min	176	136	:	:	:	:	:	:	:	:
45 min og over	:	:	:	:	:	:	:	:	:	:
Reiste 4 ganger eller flere	1717	1187	(61)	:	:	249	(92)	:	:	(71)
Under 45 min	1662	1148	(50)	:	:	249	(92)	:	:	(65)
45 min og over	(55)	:	:	:	:	:	:	:	:	:
Oppmøteplass utenfor bostedskommunen	(66)	:	:	:	:	:	:	:	:	:
Reiste 1 gang	(52)	:	:	:	:	:	:	:	:	:
Under 45 min	:	:	:	:	:	:	:	:	:	:
45 min og over	(52)	:	:	:	:	:	:	:	:	:
Reiste 2 - 3 ganger	:	:	:	:	:	:	:	:	:	:
Under 45 min	:	:	:	:	:	:	:	:	:	:
45 min og over	:	:	:	:	:	:	:	:	:	:
Reiste 4 ganger eller flere	:	:	:	:	:	:	:	:	:	:
Under 45 min	:	:	:	:	:	:	:	:	:	:
45 min og over	:	:	:	:	:	:	:	:	:	:
Uoppgitt oppmøteplass	98	(72)	:	:	:	:	:	:	:	:
Kjønn og alder										
Menn	1069	799	:	:	:	(97)	(80)	:	:	:
16-29	275	187	:	:	:	:	:	:	:	:
30-49	583	460	:	:	:	:	:	:	:	:
50-66	197	142	:	:	:	:	:	:	:	:
67-	:	:	:	:	:	:	:	:	:	:
Kvinner	1063	688	:	:	:	193	:	:	:	(52)
16-29	324	204	:	:	:	(46)	:	:	:	:
30-49	520	366	:	:	:	(87)	:	:	:	:
50-66	220	118	:	:	:	(60)	:	:	:	:
67-	:	:	:	:	:	:	:	:	:	:

Tabell 12. Boliger og bosatte. Hustype, tallet på rom, kjøkken. 3. november 1990

Tallet på rom på 6 m ² eller mer (kjøkken, gang, bad o.l. er ikke medregnet)	Boliger					Bosatte	
	I alt	Frittliggende enebolig eller vånings- hus til- knyttet gårdsdrift	Andre ene- og tomanns- boliger og småhus	Blokk, leiegård e.l.	Forret- nings- bygg, for felles- hus- holdning e.l.	I alt	Pr. bolig
I alt	3099	1743	1005	292	59	6778	2,2
1 rom	196	64	77	(38)	:	240	1,2
Med kjøkken i alt	182	58	74	(38)	:	219	1,2
Kjøkken 6 m ² eller større	94	41	(32)	:	:	115	1,2
Kjøkken mindre enn 6 m ²	88	:	43	(22)	:	105	1,2
Uten kjøkken	:	:	:	:	:	:	:
2 rom	459	60	313	78	:	635	1,4
Med kjøkken i alt	459	60	313	78	:	635	1,4
Kjøkken 6 m ² eller større	391	50	268	65	:	549	1,4
Kjøkken mindre enn 6 m ²	68	:	45	:	:	85	1,3
Uten kjøkken	:	:	:	:	:	:	:
3 rom	851	390	323	118	(20)	1571	1,8
4 rom	799	533	212	47	:	2018	2,5
5 rom	427	382	42	:	:	1176	2,8
6 rom	190	169	:	:	:	572	3,0
7 rom	83	76	:	:	:	259	3,1
8 rom	51	41	:	:	:	169	3,3
9 rom eller flere	42	(28)	:	:	:	139	3,3

Tabell 13. Boliger, rom og bosatte, etter hustype. 3. november 1990

	I alt	Frittliggende enebolig eller våningshus tilknyttet gårdsdrift	Hus i kjede, rekkehus, terrassehus, vertikaldelt tomannsbolig	Horisontaldelt tomannsbolig eller annet boligbygg med mindre enn 3 etasjer	Blokk, leiegård e.l.	Forretningsbygg, bygg for felleshusholdning e.l.
Boliger i alt	3099	1743	506	499	292	59
Bosatte i alt	6778	4358	1078	832	418	92
Rom i alt	11527	7534	1699	1316	809	170
Rom pr. bolig	3,7	4,3	3,4	2,6	2,8	2,9
Bosatte pr. bolig	2,2	2,5	2,1	1,7	1,4	1,6

Tabell 14. Boliger etter eieform og areal¹. Rom og bosatte, etter eieform. 3. november 1990

	I alt	Boligen eies			Boligen leies			
		I alt	Privat	Gjennom borettslag e.l.	I alt	Som tjeneste- bolig	For et avgrenset tidsrom	På andre vilkår
Boliger i alt	3099	2193	1782	410	906	243	145	519
Under 50 m ²	316	132	60	71	184	68	:	101
50 - 59 m ²	291	132	44	88	158	(31)	(36)	91
60 - 79 m ²	509	293	183	110	216	53	57	106
80 - 99 m ²	712	578	493	85	134	(20)	:	101
100 - 129 m ²	818	680	630	51	138	(40)	:	87
130 - 149 m ²	180	141	137	:	(40)	:	:	(19)
150 - 199 m ²	173	153	153	:	(19)	:	:	:
200 m ² eller mer	101	84	82	:	:	:	:	:
Bosatte i alt	6778	5271	4586	685	1506	444	227	835
Bosatte pr. bolig	2,2	2,4	2,6	1,7	1,7	1,8	1,6	1,6
Rom i alt	11527	8787	7672	1115	2740	747	447	1546
Rom pr. bolig	3,7	4,0	4,3	2,7	3,0	3,1	3,1	3,0

¹ Medregnet kjøkken, gang, bad o.l.

Tabell 15. Boliger etter tallet på rom og tallet på bosatte. 3. november 1990

Tallet på bosatte	I alt	Tallet på rom								
		1	2	3	4	5	6	7	8	9 eller flere
Boliger i alt	3099	196	459	851	799	427	190	83	51	42
1	1217	166	322	407	186	86	(25)	:	:	:
2	882	(20)	109	279	249	138	55	(23)	:	:
3	405	:	:	89	162	55	45	:	:	:
4	435	:	:	51	170	104	(33)	(29)	:	:
5	129	:	:	(19)	(26)	(35)	(27)	:	:	:
6 eller flere	31	:	:	:	:	:	:	:	:	:

Tabell 16. Boliger etter husets byggeår og hustype/eieform/oppvarmingskilde. Bosatte og rom, etter husets byggeår. 3. november 1990

	I alt	Husets byggeår							
		-1900	1901-1920	1921-1940	1941-1945	1946-1960	1961-1970	1971-1980	1981-1990
Boliger i alt	3099	194	864	457	52	638	233	354	307
Hustype									
Frittliggende ønebolig eller våningshus tilknyttet gårdsdrift	1743	167	326	161	(34)	285	160	319	292
Hus i kjede, rekkehus, terrassehus eller vertikaldelt tomannsbolig	506	:	205	112	:	118	(32)	(28)	:
Horisontaldelt tomannsbolig eller annet boligbygg med mindre enn 3 etasjer	499	:	205	128	:	124	(25)	:	:
Blokk, leiegård eller annet boligbygg med 3 etasjer eller mer	292	(20)	87	52	:	112	:	:	:
Forretningsbygg, pensjonat, aldershjem, militærforlegning eller annet bygg for felleshusholdning	59	:	43	:	:	:	:	:	:
Eie-/eieform									
Eies i alt	2193	147	607	307	(39)	363	180	291	258
Privat	1782	134	469	184	(25)	293	159	277	242
Gjennom borettslag eller boligaksjeselskap	410	:	138	123	:	71	(20)	:	:
Leies i alt	906	47	257	150	:	275	53	63	49
Som tjenestebolig	243	:	78	43	:	78	:	(21)	:
For et avgrenset tidsrom	145	:	(39)	(28)	:	58	:	:	:
På andre vilkår	519	(34)	140	80	:	138	(40)	(36)	(38)
Oppvarmingskilde									
Én kilde, i alt	890	63	229	151	:	213	62	96	66
Sentralvarme	(27)	:	:	:	:	:	:	:	:
Elektriske ovner, varmekabler e.l.	589	(32)	163	90	:	145	(32)	79	(40)
Ovner for flytende brensel	:	:	:	:	:	:	:	:	:
Ovner for fast brensel	266	(27)	63	46	:	58	(28)	:	(26)
To eller flere kilder, i alt	2209	130	635	306	42	425	171	258	241
Elektriske ovner og ovner for fast brensel	2109	130	610	287	42	401	158	243	238
Elektriske ovner og ovner for flytende brensel	(22)	:	:	:	:	:	:	:	:
Ovner for fast og flytende brensel	:	:	:	:	:	:	:	:	:
Sentralvarme og én eller flere andre kilder	(20)	:	:	:	:	:	:	:	:
Andre kombinasjoner	50	:	:	:	:	:	:	:	:
Bosatte i alt	6778	375	1714	828	80	1230	521	1023	1006
Bosatte pr. bolig	2,2	1,9	2,0	1,8	1,5	1,9	2,2	2,9	3,3
Rom i alt	11527	812	2924	1509	151	2269	871	1574	1417
Rom pr. bolig	3,7	4,2	3,4	3,3	2,9	3,6	3,7	4,4	4,6

Tabell 17.1. Boliger etter sanitærutstyr og størrelse. 3. november 1990

	I alt	Sanitærutstyr					
		Med WC			Uten WC		
		I alt	Med bad	Uten bad	I alt	Med bad	Uten bad
Boliger i alt	3099	2937	2817	120	162	68	94
Tallet på rom på 6 m² eller mer (kjøkken, gang, bad o.l. er ikke medregnet)							
1-2 rom	655	583	508	75	71	(23)	49
3 rom	851	803	770	(33)	49	(33)	:
4 rom	799	776	770	:	(24)	:	:
5 rom eller flere	793	775	770	:	:	:	:

Tabell 17.2. Boliger og bosatte. Sanitærutstyr/byggeår, størrelse og tilgjengelighet. 3. november 1990

	I alt	Av dette med både bad og WC	Husets byggeår		
			-1900	1901-1960	1961-1990
			Boliger i alt	3099	2817
Tallet på rom på 6 m² eller mer (kjøkken, gang, bad o.l. er ikke medregnet)					
1 rom	196	117	:	153	43
Med kjøkken 6 m ² eller større	94	62	:	73	(21)
Med kjøkken mindre enn 6 m ²	88	47	:	69	(19)
Uten kjøkken	:	:	:	:	:
2 rom	459	391	:	389	55
Med kjøkken 6 m ² eller større	391	339	:	333	42
Med kjøkken mindre enn 6 m ²	68	53	:	55	:
Uten kjøkken	:	:	:	:	:
3 rom	851	770	61	646	145
4 rom	799	770	46	456	297
5 rom	427	412	(39)	194	194
6 rom	190	189	:	89	86
7 rom	83	76	:	43	(28)
8 rom	51	51	:	(29)	(22)
9 rom eller flere	42	42	:	:	(25)
Etasjeplassering. Heis					
Boliger med beboelsesrom i					
én etasje i alt	1857	1625	81	1283	494
Kjelleretasje	47	42	:	:	(32)
Underetasje	45	(30)	:	(25)	:
1. etasje	1092	967	51	643	398
2. etasje	594	507	(20)	530	44
3. etasje	79	79	:	75	:
4. etasje	:	:	:	:	:
I hus med heis	:	:	:	:	:
I hus uten heis	:	:	:	:	:
5. etasje eller høyere	:	:	:	:	:
I hus med heis	:	:	:	:	:
I hus uten heis	:	:	:	:	:
Boliger med beboelsesrom i flere etasjer i alt					
1. etasje og underetasje/kjeller	258	253	:	(40)	201
1. og 2. etasje	824	781	91	599	134
1. og 2. etasje og underetasje/kjeller	115	115	:	64	48
1., 2. og 3. etasje	(19)	(19)	:	:	:
Andre etasjekombinasjoner	(25)	(25)	:	:	:
Bosatte i alt	6778	6402	375	3852	2551
Bosatte pr. bolig	2,2	2,3	1,9	1,9	2,9
Rom i alt	11527	10816	812	6852	3863
Rom pr. bolig	3,7	3,8	4,2	3,4	4,3

Tabell 18. Boliger etter standardindikatorer. Bosatte etter alder og standardindikatorer. 3. november 1990

	Boliger	Bosatte								
		I alt	0-19	20-29	30-39	40-49	50-59	60-69	70-79	80-
I alt ¹	3099	6778	1583	966	890	848	540	846	800	304
Hustype										
Frittliggende ønebolig eller våningshus tilknyttet gårdsdrift	1743	4358	1123	504	589	634	387	511	453	156
Småhus	1005	1910	393	335	218	232	105	220	288	120
Blokk, leiegård, forretningsbygg, bygg for felleshusholdning e.l.	351	510	(73)	122	:	:	:	(71)	(85)	:
Tallet på rom. Kjøkken										
1 - 2 rom	655	874	(72)	184	(81)	(46)	(56)	(95)	229	111
Med kjøkken	641	854	(64)	178	(81)	(45)	(56)	(95)	224	111
Uten kjøkken	:	:	:	:	:	:	:	:	:	:
3 - 4 rom	1651	3589	804	512	426	480	295	478	452	143
5 rom eller flere	793	2315	713	266	342	383	179	229	146	(56)
Byggeår										
- 1900	194	375	(87)	:	(49)	:	:	(66)	(48)	:
1901 - 1960	2012	3852	709	593	388	458	281	529	658	235
1961 - 1990	893	2551	793	333	412	428	218	207	121	:
Oppvarmingskilder										
Én kilde, i alt	890	1785	375	283	228	243	150	217	191	99
Sentralvarme, elektriske ovner, varmekabler e.l.	617	1271	296	210	172	183	(84)	130	123	(72)
Ovner for flytende brensel	:	:	:	:	:	:	:	:	:	:
Ovner for fast brensel	266	497	(77)	(69)	(56)	(55)	(64)	(86)	(63)	:
To eller flere kilder, i alt	2209	4993	1214	679	622	667	379	585	636	212
Elektriske ovner og ovner for fast brensel	2109	4777	1169	661	598	627	365	549	606	202
Elektriske ovner og ovner for flytende brensel	(22)	(35)	:	:	:	:	:	:	:	:
Ovner for fast og flytende brensel	:	:	:	:	:	:	:	:	:	:
Sentralvarme og én eller flere andre kilder	(20)	(54)	:	:	:	:	:	:	:	:
Andre kombinasjoner	50	103	:	:	:	:	:	:	:	:
Sanitærforhold										
Har både bad og WC	2817	6402	1549	891	797	871	490	770	750	283
Har WC, men ikke bad	120	134	:	:	:	:	:	:	:	:
Har bad, men ikke WC	68	98	:	:	:	:	:	:	:	:
Har verken bad eller WC	94	145	:	:	:	:	:	:	:	:
Etasjeplassering. Heis										
Boliger med beboelsesrom i én etasje i alt	1857	3498	662	559	409	391	271	448	549	210
1. etasje, kjelleretasje eller underetasje	1184	2411	477	338	316	268	205	316	364	126
2. etasje eller høyere	673	1087	185	220	(93)	123	(65)	131	185	(84)
I hus med heis	:	:	:	:	:	:	:	:	:	:
I hus uten heis	668	1082	185	220	(93)	123	(65)	126	185	(84)
Boliger med beboelsesrom i flere etasjer	1242	3280	927	403	440	519	258	354	278	101
Plan i boligen										
Boliger med kjøkken, bad, WC og minst ett beboelsesrom på ett plan	2398	5390	1308	762	676	735	404	606	640	260
Eie-/leieform										
Eies i alt	2193	5271	1320	613	679	759	453	626	620	200
Privat	1782	4586	1200	523	600	702	415	562	450	133
Gjennom borettslag e.l.	410	685	120	(90)	(79)	(57)	:	(63)	170	(67)
Leies	906	1506	269	348	171	150	(76)	176	206	111
Tallet på bosatte										
1	1217	1217	:	221	116	101	(91)	201	327	161
2	882	1764	(89)	169	(95)	121	221	479	457	133
3	405	1214	306	268	126	249	124	(94)	:	:
4	435	1739	758	198	388	310	(61)	:	:	:
5	129	645	332	(73)	101	106	:	:	:	:
6 eller flere	31	199	104	:	:	:	:	:	:	:

¹ Se tekstdelen, pkt. 5.

Tabell 19. Husholdninger, familier og personer, etter type husholdning¹. Husholdninger etter type husholdning¹ og tallet på familier i husholdningen/yrkesaktivitet i husholdningen/eieform/tallet på rom i boligen og kjøkken. 3.november 1990

	I alt	En- person- hus- hold- ninger	Flerpersonhusholdninger uten barn			Flerpersonhusholdninger med barn			
			I alt	2 per- soner	3 per- soner eller flere	I alt	1 barn	2 barn	3 barn eller flere
Personer i alt	6778	1217	2472	1606	866	3088	1133	1416	539
Familier i alt	3347	1217	1200	904	296	930	424	396	109
Husholdninger i alt	3099	1217	1065	803	262	817	358	356	103
Tallet på familier i husholdningen									
1 familie	2855	1217	934	703	231	704	292	316	97
2 familier	239	.	126	100	(26)	113	66	(40)	:
3 familier	:	.	:	.	:	:	:	:	:
4 familier eller flere	:	.	:	.	:	:	:	:	:
Yrkesaktivitet. Tallet på yrkesaktive i uka									
Husholdning uten yrkesaktive	1286	780	442	429	:	65	44	:	:
Husholdning med 1 yrkesaktiv	870	438	213	171	42	219	100	89	(31)
Heltid ²	727	382	164	128	(36)	181	76	80	(25)
Deltid	142	55	49	43	:	(38)	(24)	:	:
Husholdning med 2 yrkesaktive	748	.	295	203	92	453	148	240	66
Begge på heltid	448	.	192	146	47	256	94	123	(38)
En på heltid	264	.	87	48	(39)	177	44	108	(25)
Ingen på heltid	(37)	.	:	:	:	(21)	:	:	:
Husholdning med 3 yrkesaktive	159	.	95	.	95	63	53	:	:
Alle på heltid	56	.	(31)	.	(31)	(25)	(23)	:	:
To på heltid	82	.	55	.	55	(27)	(25)	:	:
En på heltid	(19)	.	:	.	:	:	:	:	:
Ingen på heltid	:	.	:	.	:	:	:	:	:
Husholdning med 4 yrkesaktive og over	(36)	.	(19)	.	(19)	:	:	:	:
Eie-/leieform									
Eies i alt	2193	659	874	643	231	660	269	309	82
Privat	1782	417	771	555	216	594	238	279	78
Gjennom borettslag e.l.	410	241	103	88	:	66	(31)	(31)	:
Leies i alt	906	558	191	161	(31)	157	89	47	(21)
Som tjenestebolig	243	141	56	45	:	46	:	:	:
For et avgrenset tidsrom	145	96	:	:	:	(33)	(28)	:	:
På andre vilkår	519	322	119	105	:	78	43	(30)	:
Tallet på rom. Kjøkken									
1 rom	196	166	:	:	:	:	:	:	:
Med kjøkken i alt	182	156	:	:	:	:	:	:	:
Kjøkken 6 m ² eller større	94	75	:	:	:	:	:	:	:
Kjøkken mindre enn 6 m ²	88	80	:	:	:	:	:	:	:
Uten kjøkken	:	:	:	:	:	:	:	:	:
2 rom	459	322	104	100	:	(33)	(24)	:	:
Med kjøkken i alt	459	322	104	100	:	(33)	(24)	:	:
Kjøkken 6 m ² eller større	391	272	86	83	:	(33)	(24)	:	:
Kjøkken mindre enn 6 m ²	68	50	:	:	:	:	:	:	:
Uten kjøkken	:	:	:	:	:	:	:	:	:
3 rom	851	407	277	238	(39)	167	110	(38)	(20)
4 rom	799	186	350	246	104	263	99	138	(26)
5 rom	427	86	181	126	56	160	54	84	(22)
6 rom	190	(25)	82	55	(26)	83	(29)	(36)	:
7 rom	83	:	(31)	(23)	:	42	:	(25)	:
8 rom	51	:	:	:	:	(26)	:	:	:
9 rom eller flere	42	:	:	:	:	(24)	:	:	:

¹ I denne tabellen er barn (ugifte hjemmeboende) 18 år og over holdt utenfor ved grupperingen av husholdninger etter type. Husholdninger som har barn bare i alderen 18 år og over, er derfor regnet som flerpersonhusholdninger uten barn. ² Heltid er *samt* avtalt/vanlig arbeidstid på 30 timer eller mer i uka (alle arbeidsforhold).

Tabell 20. Husholdninger, familier og personer, etter husholdningsstørrelse/type husholdning. Absolutte tall og prosent. 3. november 1990

	Absolutte tall			Prosent		
	Personer	Familier	Husholdninger	Personer	Familier	Husholdninger
I alt	6778	3347	3099	100,0	100,0	100,0
Husholdningsstørrelse						
1 person	1217	1217	1217	18,0	36,4	39,3
2 personer	1764	987	882	26,0	29,5	28,5
3 personer	1214	473	405	17,9	14,1	13,1
4 personer	1739	491	435	25,7	14,7	14,0
5 personer eller flere	844	178	160	12,5	5,3	5,2
Husholdningstype						
Énpersonhusholdninger	1217	1217	1217	18,0	36,4	39,3
Alder						
- 24	101	101	101	1,5	3,0	3,3
25 - 34	191	191	191	2,8	5,7	6,2
35 - 44	106	106	106	1,6	3,2	3,4
45 - 69	332	332	332	4,9	9,9	10,7
70 - 79	327	327	327	4,8	9,8	10,6
80 - 84	101	101	101	1,5	3,0	3,3
85 -	60	60	60	0,9	1,8	1,9
Flerpersonhusholdninger uten barn ¹	2472	1200	1065	36,5	35,9	34,4
Alder eldste person						
- 44	651	317	242	9,6	9,5	7,8
45 - 69	1150	537	492	17,0	16,0	15,9
70 - 79	521	270	256	7,7	8,1	8,3
80 - 84	105	53	53	1,5	1,6	1,7
85 -	(45)	(23)	(22)	(0,7)	(0,7)	(0,7)
Flerpersonhusholdninger med barn ¹	3088	930	817	45,6	27,8	26,4
Alder yngste barn						
0 - 6	1445	430	370	21,3	12,8	11,9
7 - 15	1249	365	329	18,4	10,9	10,6
16 - 17	394	135	119	5,8	4,0	3,8
Tallet på barn i husholdningen						
1 barn	1133	424	358	16,7	12,7	11,6
2 barn	1416	396	356	20,9	11,8	11,5
3 barn	428	90	86	6,3	2,7	2,8
4 barn eller flere	111	20	17	1,6	0,6	0,5

¹ I denne tabellen er barn (ugifte hjemmeboende) 18 år og over holdt utenfor ved grupperingen av husholdninger etter type. Husholdninger som har barn bare i alderen 18 år og over, er derfor regnet som flerpersonhusholdninger uten barn.

Tabell 21. Husholdninger etter type husholdning¹ og disponering av personbil/avfallssortering.
3. november 1990

	I alt	Husholdninger med barn	Husholdninger uten barn					
			I alt	Alder eldste person				
				-24	25-44	45-69	70-79	80-
Husholdninger i alt	3099	817	2282	192	447	824	583	235
Disponering av personbil								
1 bil	1737	424	1313	93	302	502	320	98
2 biler	544	275	269	52	72	117	(28)	:
3 biler eller flere	110	50	60	:	:	(24)	:	:
Husholdningen disponerer ikke bil	708	69	639	(30)	56	182	234	137
Avfallssortering (kildesortering)								
Husholdningen sorterer avfall, i alt	1155	392	763	48	142	318	192	62
Papir ²	438	179	259	:	61	108	64	:
Glass ²	892	305	587	(38)	101	255	153	(39)
Batterier ²	850	281	569	(36)	108	241	142	42
Maling, lakk, olje e.l. ²	178	64	114	:	41	(39)	:	:
Annet avfall ²	287	74	213	:	(19)	118	52	(19)
Husholdningen sorterer ikke avfall	1944	425	1519	144	305	506	391	173

¹ I denne tabellen er barn (ugifte hjemmeboende) 18 år og over holdt utenfor ved grupperingen av husholdninger etter type. Husholdninger som har barn bare i alderen 18 år og over, er derfor regnet som husholdninger uten barn. ² Noen husholdninger sorterer flere typer avfall. Derfor blir summen av husholdninger etter avfallstype større enn tallet på husholdninger som sorterer avfall i alt.

Tabell 24. Barn 0-17 år etter alder, familietype og mors/fars yrkesaktivitet i uka 27. oktober - 2. november 1990

Alder	I alt	Ektepar med barn			Mor/far med barn	
		I alt	Av dette		I alt	Av dette med yrkesaktiv mor/far
			En av foreldrene yrkesaktiv	Begge foreldrene yrkesaktive		
Barn i alt ¹	1386	1093	260	811	293	196
0 - 6 år	521	420	128	278	101	(57)
7 - 12 år	433	352	(80)	270	(81)	(58)
13 - 17 år	432	321	(52)	263	111	(81)

¹ Barn 0-17 år i alt er ikke det samme som personer 0-17 i alt. Se tekstdelen, pkt. 4.1.

Tabell 25. Personer 67 år og over i privathusholdning. Alder, tallet på personer i husholdningen og indikatorer for boligstandard. 3. november 1990

I alt	Aldersgruppering 1				Aldersgruppering 2				
	67 - 79 år		80 år og over		67 - 74 år		75 -79 år		
	Bor alene	Bor med flere	Bor alene	Bor med flere	Bor alene	Bor med flere	Bor alene	Bor med flere	
I alt ¹	1386	398	684	157	147	236	515	162	169
Hustype									
Frittliggende enebolig eller våningshus tilknyttet gårdsdrift	776	186	434	(60)	(96)	116	345	(70)	(90)
Småhus	496	146	231	(70)	(49)	(70)	130	(75)	101
Blokk, leiegård, forretningsbygg, bygg for felleshusholdning e.l.	136	(80)	:	:	:	:	:	:	:
Tallet på rom. Kjøkken									
1 - 2 rom	370	161	98	(75)	:	(75)	:	(86)	(60)
Med kjøkken	365	156	98	(75)	:	(75)	:	(80)	(60)
Uten kjøkken	:	:	:	:	:	:	:	:	:
3 - 4 rom	756	196	417	(75)	(68)	121	318	(75)	99
5 rom eller flere	282	(55)	171	:	(46)	:	137	:	:
Byggeår									
- 1900	123	(45)	:	:	:	:	:	:	:
1901 - 1960	1068	317	515	121	115	161	362	156	153
1961 - 1990	218	(50)	129	:	:	:	103	:	:
Oppvarmingskilder									
Én kilde, i alt	361	131	132	(70)	:	(80)	(97)	(50)	:
Sentralvarme, elektriske ovner, varmekabler e.l.	234	(91)	(72)	(55)	:	(60)	(47)	:	:
Ovner for flytende brensel	:	:	:	:	:	:	:	:	:
Ovner for fast brensel	122	:	(60)	:	:	:	(50)	:	:
To eller flere kilder, i alt	1047	282	553	(91)	122	146	395	136	158
Sentralvarme og én eller flere andre kilder	:	:	:	:	:	:	:	:	:
Andre kombinasjoner	1042	282	548	(91)	122	146	390	136	158
Sanitærforhold									
Har både bad og WC	1297	347	666	136	147	211	481	136	185
Har enten bad eller WC	(83)	(50)	:	:	:	:	:	:	:
Har verken bad eller WC	:	:	:	:	:	:	:	:	:
Etasjeplassering. Heis									
Boliger med beboelsesrom i én etasje i alt	918	322	387	126	(84)	161	255	161	131
1. etasje, kjelleretasje eller underetasje	598	176	296	(65)	(61)	(80)	207	(96)	(89)
2. etasje eller høyere	320	146	(90)	(60)	:	(80)	(49)	(65)	:
I hus med heis	:	:	:	:	:	:	:	:	:
I hus uten heis	320	146	(90)	(60)	:	(80)	(49)	(65)	:
Boliger med beboelsesrom i flere etasjer	490	(91)	298	:	(66)	(65)	237	:	(62)
Plan i boligen									
Boliger med kjøkken, bad, WC og minst ett beboelsesrom på ett plan	1111	317	535	136	124	191	377	126	158
Eie-/leieform									
Eies i alt	1049	272	577	(80)	120	166	432	106	145
Privat	788	166	488	:	(93)	111	380	(55)	108
Gjennom borettslag e.l.	261	106	(89)	:	:	(55)	(52)	(50)	:
Leies	360	141	108	(80)	:	(60)	(60)	(80)	(48)

¹ Se tekstdelen, pkt. 5.

Tabell 26. Folkemengde etter alder, kjønn og type bostedsstrøk/grunnkrets. 3. november 1990

	I alt	Alder										
		0-6	7-15	16-19	20-24	25-29	30-49	50-59	60-66	67-69	70-79	80-
Kommunen	6862	521	673	389	517	449	1738	540	564	282	840	349
Menn	3305	255	342	181	255	231	896	286	247	125	368	119
Kvinner	3557	266	331	208	262	218	842	254	317	157	472	230
Type bostedsstrøk og kjønn												
Tettsteder												
Tettbygde strøk	4055	285	337	207	341	295	971	319	338	179	561	222
Menn	1892	142	172	86	165	155	492	158	149	72	235	66
Kvinner	2163	143	165	121	176	140	479	161	189	107	326	156
3101 Tinn Austbygd	289	19	27	15	15	14	65	28	17	17	43	29
Menn	130	10	13	7	10	7	32	12	8	5	17	9
Kvinner	159	9	14	8	5	7	33	16	9	12	26	20
3102 Rjukan	3766	266	310	192	326	281	906	291	321	162	518	193
Menn	1762	132	159	79	155	148	460	146	141	67	218	57
Kvinner	2004	134	151	113	171	133	446	145	180	95	300	136
Sprettbygde strøk	2779	234	329	181	175	152	757	218	226	103	277	127
Menn	1397	113	166	94	89	75	398	125	98	53	133	53
Kvinner	1382	121	163	87	86	77	359	93	128	50	144	74
Uoppgitt	28	2	7	1	1	2	10	3	-	-	2	-
Delområde, grunnkrets og kjønn												
01 Hovin/Austbygde/												
Tessungdalen	1314	103	131	74	76	76	296	125	120	62	157	94
Menn	641	50	59	37	42	37	155	68	53	31	71	38
Kvinner	673	53	72	37	34	39	141	57	67	31	86	56
0101 Øverbakke-Urdalen	115	10	13	6	12	6	24	12	11	7	8	6
Menn	61	4	8	3	5	3	12	9	5	4	4	4
Kvinner	54	6	5	3	7	3	12	3	6	3	4	2
0102 Fosso	65	1	4	5	6	1	18	7	5	2	10	6
Menn	35	1	1	2	4	1	10	5	2	1	5	3
Kvinner	30	-	3	3	2	-	8	2	3	1	5	3
0103 Bergli	48	7	2	1	2	8	6	8	8	1	-	5
Menn	28	3	1	1	1	5	5	3	5	1	-	3
Kvinner	20	4	1	-	1	3	1	5	3	-	-	2
0104 Oppbygdi	45	-	-	2	3	6	10	7	5	1	6	5
Menn	26	-	-	2	3	3	6	5	2	-	3	2
Kvinner	19	-	-	-	-	3	4	2	3	1	3	3
0105 Heia	17	-	1	-	1	1	6	-	-	2	5	1
Menn	11	-	1	-	1	-	4	-	-	1	3	1
Kvinner	6	-	-	-	-	1	2	-	-	1	2	-
0106 Austbygde	509	35	46	34	30	22	110	52	40	27	73	40
Menn	227	14	21	17	16	9	55	24	17	11	30	13
Kvinner	282	21	25	17	14	13	55	28	23	16	43	27
0107 Haukås	252	30	35	10	12	12	65	17	22	12	24	13
Menn	124	16	15	5	6	6	34	10	7	9	10	6
Kvinner	128	14	20	5	6	6	31	7	15	3	14	7
0108 Lurås	118	10	14	9	5	11	23	6	14	4	10	12
Menn	62	8	4	4	3	6	14	3	7	3	6	4
Kvinner	56	2	10	5	2	5	9	3	7	1	4	8
0109 Tessungdalen	145	10	16	7	5	9	34	16	15	6	21	6
Menn	67	4	8	3	3	4	15	9	8	1	10	2
Kvinner	78	6	8	4	2	5	19	7	7	5	11	4
02 Atrå/Miland/Mæl	1493	124	199	100	92	74	452	104	101	49	141	57
Menn	755	61	108	54	48	35	236	58	45	21	68	21
Kvinner	738	63	91	46	44	39	216	46	56	28	73	36
0201 Marum	237	21	27	6	16	13	65	19	23	5	33	9
Menn	128	15	15	4	8	7	36	11	9	4	15	4
Kvinner	109	6	12	2	8	6	29	8	14	1	18	5
0202 Gauset	70	5	4	1	4	4	20	4	9	5	12	2
Menn	35	2	4	-	1	2	11	3	2	4	5	1
Kvinner	35	3	-	1	3	2	9	1	7	1	7	1
0203 Gjøystdal	146	16	20	8	1	10	38	10	15	8	12	8
Menn	65	5	8	2	-	3	22	4	8	5	5	3
Kvinner	81	11	12	6	1	7	16	6	7	3	7	5
0204 Ullern	236	14	18	26	25	8	65	23	14	11	21	11
Menn	126	5	10	20	14	5	33	13	7	4	10	5
Kvinner	110	9	8	6	11	3	32	10	7	7	11	6
0205 Miland øst	445	39	83	30	17	17	162	28	18	11	28	12
Menn	224	17	48	15	12	9	80	16	9	1	13	4
Kvinner	221	22	35	15	5	8	82	12	9	10	15	8
0206 Miland vest	181	19	25	14	14	8	45	12	8	4	24	8
Menn	83	11	12	5	5	2	23	6	4	2	11	2
Kvinner	98	8	13	9	9	6	22	6	4	2	13	6

Tabell 26 (forts.). Folkemengde etter alder, kjønn og type bostedsstrøk/grunnkrets. 3. november 1990

	I alt	Alder										
		0-6	7-15	16-19	20-24	25-29	30-49	50-59	60-66	67-69	70-79	80-
0207 Rollag	178	10	22	15	15	14	57	8	14	5	11	7
Menn	94	6	11	8	8	7	31	5	6	1	9	2
Kvinner	84	4	11	7	7	7	26	3	8	4	2	5
03 Rjukan	4027	292	336	214	348	297	980	308	343	171	540	198
Menn	1893	144	171	89	164	158	499	157	149	73	229	60
Kvinner	2134	148	165	125	184	139	481	151	194	98	311	138
0301 Haddeland	86	7	11	5	4	6	26	7	5	4	10	1
Menn	46	4	5	2	2	3	14	5	1	3	7	-
Kvinner	40	3	6	3	2	3	12	2	4	1	3	1
0302 Dale	337	23	62	33	22	14	121	26	18	3	13	2
Menn	160	9	26	14	11	9	60	14	10	-	7	-
Kvinner	177	14	36	19	11	5	61	12	8	3	6	2
0303 Tverrgrot	213	17	16	8	16	15	68	12	22	8	26	5
Menn	107	5	9	3	8	6	38	7	8	5	15	3
Kvinner	106	12	7	5	8	9	30	5	14	3	11	2
0304 Bjørkhaug	462	21	20	31	31	20	86	44	51	23	90	45
Menn	208	12	10	16	16	11	42	22	20	7	39	13
Kvinner	254	9	10	15	15	9	44	22	31	16	51	32
0305 Tveito	620	37	50	29	69	46	129	70	56	37	72	25
Menn	301	22	30	10	31	28	66	33	30	18	28	5
Kvinner	319	15	20	19	38	18	63	37	26	19	44	20
0306 Ingolfsland	402	33	36	22	30	42	81	27	26	15	65	25
Menn	169	14	16	7	13	22	38	11	14	4	27	3
Kvinner	233	19	20	15	17	20	43	16	12	11	38	22
0307 Rjukan kirke	432	26	38	17	33	37	105	33	33	15	65	30
Menn	202	14	20	6	16	17	49	15	15	6	31	13
Kvinner	230	12	18	11	17	20	56	18	18	9	34	17
0308 Bøen nordre	271	17	16	3	27	18	62	25	30	10	44	19
Menn	127	11	10	1	10	15	33	15	9	4	13	6
Kvinner	144	6	6	2	17	3	29	10	21	6	31	13
0309 Bøen søndre	251	12	11	7	14	10	45	12	31	20	69	20
Menn	105	4	6	3	10	4	23	6	10	10	25	4
Kvinner	146	8	5	4	4	6	22	6	21	10	44	16
0310 Sølvdalen-Krosso	513	65	41	30	54	52	140	26	33	22	42	8
Menn	257	35	19	17	25	25	72	16	15	8	22	3
Kvinner	256	30	22	13	29	27	68	10	18	14	20	5
0311 Svadde	128	8	16	9	12	12	41	12	10	1	6	1
Menn	67	2	10	4	7	3	23	7	6	1	4	-
Kvinner	61	6	6	5	5	9	18	5	4	-	2	1
0312 Mæland-Såheim	167	9	6	7	19	16	35	9	15	9	29	13
Menn	75	5	4	1	9	9	18	3	6	4	9	7
Kvinner	92	4	2	6	10	7	17	6	9	5	20	6
0313 Veset	12	2	1	2	-	-	2	-	3	2	-	-
Menn	8	1	1	2	-	-	1	-	1	2	-	-
Kvinner	4	1	-	-	-	-	1	-	2	-	-	-
0314 Våer	68	12	8	2	9	2	19	1	6	2	5	2
Menn	30	4	3	1	5	1	10	1	1	1	2	1
Kvinner	38	8	5	1	4	1	9	-	5	1	3	1
0315 Gvepseborg	3	-	1	-	-	-	2	-	-	-	-	-
Menn	2	-	1	-	-	-	1	-	-	-	-	-
Kvinner	1	-	-	-	-	-	1	-	-	-	-	-
0316 Svineroi	21	-	-	5	6	2	5	1	2	-	-	-
Menn	8	-	-	1	1	1	3	-	2	-	-	-
Kvinner	13	-	-	4	5	1	2	1	-	-	-	-
0318 Frøystul	22	3	2	2	1	4	7	2	-	-	1	-
Menn	12	2	1	-	-	3	4	2	-	-	-	-
Kvinner	10	1	1	2	1	1	3	-	-	-	1	-
0319 Hjørdalen	19	-	1	2	1	1	6	1	2	-	3	2
Menn	9	-	-	1	-	1	4	-	1	-	-	2
Kvinner	10	-	1	1	1	-	2	1	1	-	3	-
Uoppgitt	28	2	7	1	1	2	10	3	-	-	2	-

Tabell 27.1. Yrkesaktive 16 år og over, etter næring, kjønn og type bostedsstrøk/delområde. 3. november 1989 - 2. november 1990

	I alt	Jordbruk, skogbruk, fiske og fangst	Oljeutvinning og bergverksdrift	Industri	Kraft- og vannforsyning	Bygge- og anleggsvirksomhet	Varehandel, hotell- og restaurantervirksomhet	Transport, lagring, post- og telekommunikasjoner	Bank-, finans- og forsikringsvirksomhet, eiendomsdrift og forretningsmessig tjenesteyting	Offentlig, sosial og privat tjenesteyting
Kommunen ¹	3286	219	38	766	154	274	560	164	131	982
Menn	1775	122	(27)	582	114	262	214	113	70	271
Kvinner	1511	97	:	184	40	:	346	51	61	711
Type bostedsstrøk og kjønn										
Tettsteder										
Tettbygde strøk	1885	:	:	520	(90)	135	339	(77)	(96)	597
Menn	973	:	:	384	(59)	117	131	:	:	184
Kvinner	911	:	:	136	:	:	208	:	(60)	413
3101 Tinn Austbygd	127	:	:	:	:	:	:	:	:	(50)
Menn	(63)	:	:	:	:	:	:	:	:	:
Kvinner	(63)	:	:	:	:	:	:	:	:	:
3102 Rjukan	1758	:	:	505	(90)	111	324	(59)	(91)	547
Menn	910	:	:	379	(59)	(94)	121	:	:	164
Kvinner	848	:	:	126	:	:	203	:	(56)	383
Spredtbygde strøk	1388	208	:	216	(46)	115	208	119	(54)	403
Menn	788	130	:	159	:	115	(83)	100	:	121
Kvinner	600	(78)	:	(56)	:	:	125	:	:	282
Uoppgitt	:	:	:	:	:	:	:	:	:	:
Delområde og kjønn										
01 Hovin/Austbygde/Tessungdalen	608	130	:	:	:	(66)	(90)	(68)	:	184
Menn	351	(77)	:	:	:	(66)	:	(54)	:	(73)
Kvinner	257	(53)	:	:	:	:	(55)	:	:	111
02 Atrå/Miland/Mæl	811	(73)	:	184	:	(63)	(92)	(61)	:	247
Menn	466	(48)	:	132	:	(63)	(53)	:	:	(67)
Kvinner	345	:	:	(52)	:	:	:	:	:	180
03 Rjukan	1853	:	:	509	(90)	121	365	(68)	(97)	568
Menn	944	:	:	379	(59)	104	126	(48)	:	164
Kvinner	909	:	:	130	:	:	240	:	(56)	404
Uoppgitt	:	:	:	:	:	:	:	:	:	:

¹ Se tekstdelen, pkt. 5.

Tabell 27.2. Yrkesaktive 16 år og over, etter næring, kjønn og type bostedsstrøk/grunnkrets. 3. november 1989 - 2. november 1990

	I alt	Primær	Sekundær	Tertiær		
				I alt	Off., sosial og privat tjenesteyting	Andre tertiær-næringer
Kommunen ¹	3286	219	1232	1837	982	855
Menn	1775	122	985	668	271	397
Kvinner	1511	97	247	1169	711	458
Type bostedsstrøk og kjønn						
Tettsteder						
Tettbygde strøk	1885	:	775	1109	597	512
Menn	973	:	580	393	184	210
Kvinner	911	:	195	716	413	302
3101 Tinn Austbygd	127	:	:	(88)	(50)	:
Menn	(63)	:	:	:	:	:
Kvinner	(63)	:	:	(53)	:	:
3102 Rjukan	1758	:	736	1021	547	474
Menn	910	:	551	359	164	195
Kvinner	848	:	185	663	383	279
Spredtbygde strøk	1388	208	397	784	403	381
Menn	788	130	331	328	121	207
Kvinner	600	(78)	(66)	456	282	174
Uoppgitt	:	:	:	:	:	:
Delområde, grunnkrets og kjønn						
01 Hovin/Austbygde/Tessungdalen	608	130	119	360	184	175
Menn	351	(77)	103	171	(73)	98
Kvinner	257	(53)	:	188	111	(77)
0101 Øverbakke-Urdalen	(62)	:	:	:	:	:
Menn	:	:	:	:	:	:
Kvinner	:	:	:	:	:	:
0102 Fosso	:	:	:	:	:	:
Menn	:	:	:	:	:	:
Kvinner	:	:	:	:	:	:
0103 Bergli	:	:	:	:	:	:
Menn	:	:	:	:	:	:
Kvinner	:	:	:	:	:	:
0104 Oppbygdi	:	:	:	:	:	:
Menn	:	:	:	:	:	:
Kvinner	:	:	:	:	:	:
0105 Heia	:	:	:	:	:	:
Menn	:	:	:	:	:	:
Kvinner	:	:	:	:	:	:
0106 Austbygde	212	:	(54)	141	(77)	(63)
Menn	113	:	:	(64)	:	:
Kvinner	99	:	:	(77)	:	:
0107 Haukås	121	:	:	(80)	(55)	:
Menn	(66)	:	:	:	:	:
Kvinner	(55)	:	:	:	:	:
0108 Lurås	(46)	:	:	:	:	:
Menn	:	:	:	:	:	:
Kvinner	:	:	:	:	:	:
0109 Tessungdalen	(86)	:	:	(53)	:	:
Menn	(46)	:	:	:	:	:
Kvinner	:	:	:	:	:	:
02 Atrå/Miland/Mæl	811	(73)	303	436	247	188
Menn	466	(48)	246	172	(67)	105
Kvinner	345	:	(56)	264	180	(84)
0201 Marum	139	:	(55)	(79)	(55)	:
Menn	(73)	:	(50)	:	:	:
Kvinner	(65)	:	:	(55)	(45)	:
0202 Gauset	:	:	:	:	:	:
Menn	:	:	:	:	:	:
Kvinner	:	:	:	:	:	:
0203 Gjøystdal	(68)	:	:	:	:	:
Menn	(49)	:	:	:	:	:
Kvinner	:	:	:	:	:	:
0204 Ullern	153	:	(58)	(67)	(53)	:
Menn	102	:	(46)	:	:	:
Kvinner	(50)	:	:	:	:	:
0205 Miland øst	229	:	(74)	140	(66)	(75)
Menn	120	:	(60)	(55)	:	:
Kvinner	109	:	:	(85)	(51)	:

¹ Se tekstdelen, pkt. 5.

Tabell 27.2 (forts.). Yrkesaktive 16 år og over, etter næring, kjønn og type bostedsstrøk/grunnkrets.
3. november 1989 - 2. november 1990

	I alt	Primær	Sekundær	Tertiær		
				I alt	Off., sosial og privat tjenesteyting	Andre tertiær-næringer
0206 Miland vest	(93)			(50)		
Menn	(52)					
Kvinner						
0207 Rollag	(95)		(49)			
Menn	(54)					
Kvinner						
03 Rjukan	1853		751	1098	568	530
Menn	944		561	378	164	214
Kvinner	909		189	720	404	316
0301 Haddeland						
Menn						
Kvinner						
0302 Dale	212		101	111	(53)	(58)
Menn	118		(77)			
Kvinner	(94)			(69)		
0303 Tverrgrot	123		(64)	(59)		
Menn	(91)		(55)			
Kvinner						
0304 Bjørkhaug	173		(61)	112	(65)	(47)
Menn	(74)		(46)			
Kvinner	99			(84)	(60)	
0305 Tveito	286		125	161	(86)	(75)
Menn	162		(97)	(65)		
Kvinner	124			(96)	(54)	
0306 Ingolfslund	160		(59)	101		(76)
Menn	(72)					
Kvinner	(89)			(72)		(57)
0307 Rjukan kirke	206		(74)	133	(75)	(57)
Menn	104		(58)	(46)		
Kvinner	103			(87)	(54)	
0308 Bøen nordre	143			108	(56)	(51)
Menn	(61)					
Kvinner	(81)			(64)		
0309 Bøen søndre	(78)					
Menn	(49)					
Kvinner						
0310 Sølvsolden-Krosso	225		98	127	(86)	
Menn	107		(74)			
Kvinner	118			(93)	(58)	
0311 Svadde	(87)		(46)			
Menn						
Kvinner	(53)					
0312 Mæland-Såheim	(69)					
Menn						
Kvinner						
0313 Veset						
Menn						
Kvinner						
0314 Våer						
Menn						
Kvinner						
0315 Gvepseborg						
Menn						
Kvinner						
0316 Svineroi						
Menn						
Kvinner						
0318 Frøystul						
Menn						
Kvinner						
0319 Hjørdalen						
Menn						
Kvinner						
Uoppgitt						

Tabell 28. Privathusholdninger. Utvalgte kjennetegn for boligstandard, og disponering av personbil. Bostedsstrøk/grunnkrets. 3. november 1990

	Alle privat- hushold- ninger	Boligen har både bad og WC	Kjøkken 6 m ² og over	Boligen bygget etter 1960	Hushold- ningen eier boligen	Hushold- ningen dispo- nerer bil	Bolig- rommene er på ett plan ¹	Boligen ligger i 2. et. eller huset har ikke heis
Kommunen	3099	2817	2807	893	2193	2391	2398	685
Type bostedsstrøk								
Tettsteder								
Tettbygde strøk	1985	1823	1758	394	1320	1467	1510	610
3101 Tinn Austbygd	104	104	96	84	75	89	89	:
3102 Rjukan	1881	1719	1662	310	1245	1379	1421	600
Spredtbygde strøk	1095	976	1031	494	856	910	869	72
Uoppgitt	(19)	(19)	(19)	:	:	:	(19)	:
Delområde og grunnkrets								
01 Hovin/Austbygde/								
Tessungdalen	525	470	488	260	397	413	424	(22)
0101 Øverbakke-Urdalen	44	(34)	44	:	(25)	(37)	(29)	:
0102 Fosso	(38)	(20)	(28)	:	(25)	:	(20)	:
0103 Bergli	(22)	(22)	(22)	:	(22)	(19)	:	:
0104 Oppbygdi	:	:	:	:	:	:	:	:
0105 Heia	:	:	:	:	:	:	:	:
0106 Austbygde	204	196	190	118	154	163	171	:
0107 Haukås	72	64	70	(35)	60	68	60	:
0108 Lurås	57	46	52	(22)	41	45	44	:
0109 Tessungdalen	70	70	65	41	55	53	65	:
02 Atrå/Miland/Mæl								
0201 Marum	82	71	82	49	71	69	63	:
0202 Gauset	43	(38)	43	:	(40)	(38)	(35)	:
0203 Gjøystdal	54	43	49	(25)	41	51	(33)	:
0204 Ullem	95	95	95	42	70	85	91	:
0205 Miland øst	167	159	160	116	154	154	154	:
0206 Miland vest	79	72	70	(22)	64	67	51	:
0207 Rollag	55	43	55	:	(36)	50	(31)	:
03 Rjukan								
0301 Haddeland	1980	1808	1745	353	1304	1450	1498	607
0301 Haddeland	(31)	(31)	(31)	:	(22)	:	(27)	:
0302 Dale	113	113	109	91	78	102	100	:
0303 Tverrgrot	91	91	80	58	72	86	73	(19)
0304 Bjørkhaug	211	181	158	(33)	127	141	146	(33)
0305 Tveito	329	311	275	(25)	192	220	249	107
0306 Ingolfsland	206	174	182	:	152	148	127	71
0307 Rjukan kirke	252	242	243	:	200	182	210	92
0308 Bøen nordre	186	163	163	:	68	125	140	94
0309 Bøen søndre	148	143	140	:	118	105	118	48
0310 Sølvothen-Krosso	189	176	170	:	136	138	139	62
0311 Svadde	52	52	50	(29)	41	52	50	:
0312 Mæland-Såheim	110	79	98	:	64	84	76	63
0313 Veset	:	:	:	:	:	:	:	:
0314 Våer	(29)	(24)	(29)	:	:	(21)	(19)	:
0315 Gvøpseborg	:	:	:	:	:	:	:	:
0316 Svineroi	:	:	:	:	:	:	:	:
0318 Frøystul	:	:	:	:	:	:	:	:
0319 Hjerdalen	:	:	:	:	:	:	:	:
Uoppgitt	(19)	(19)	(19)	:	:	:	(19)	:

¹ Boligen har kjøkken, bad/dusj, WC og minst ett beboelsesrom i samme etasje.

- 207 Grunnkretsnummer
- Kommunegrense
- Grense for delområde og grunnkrets

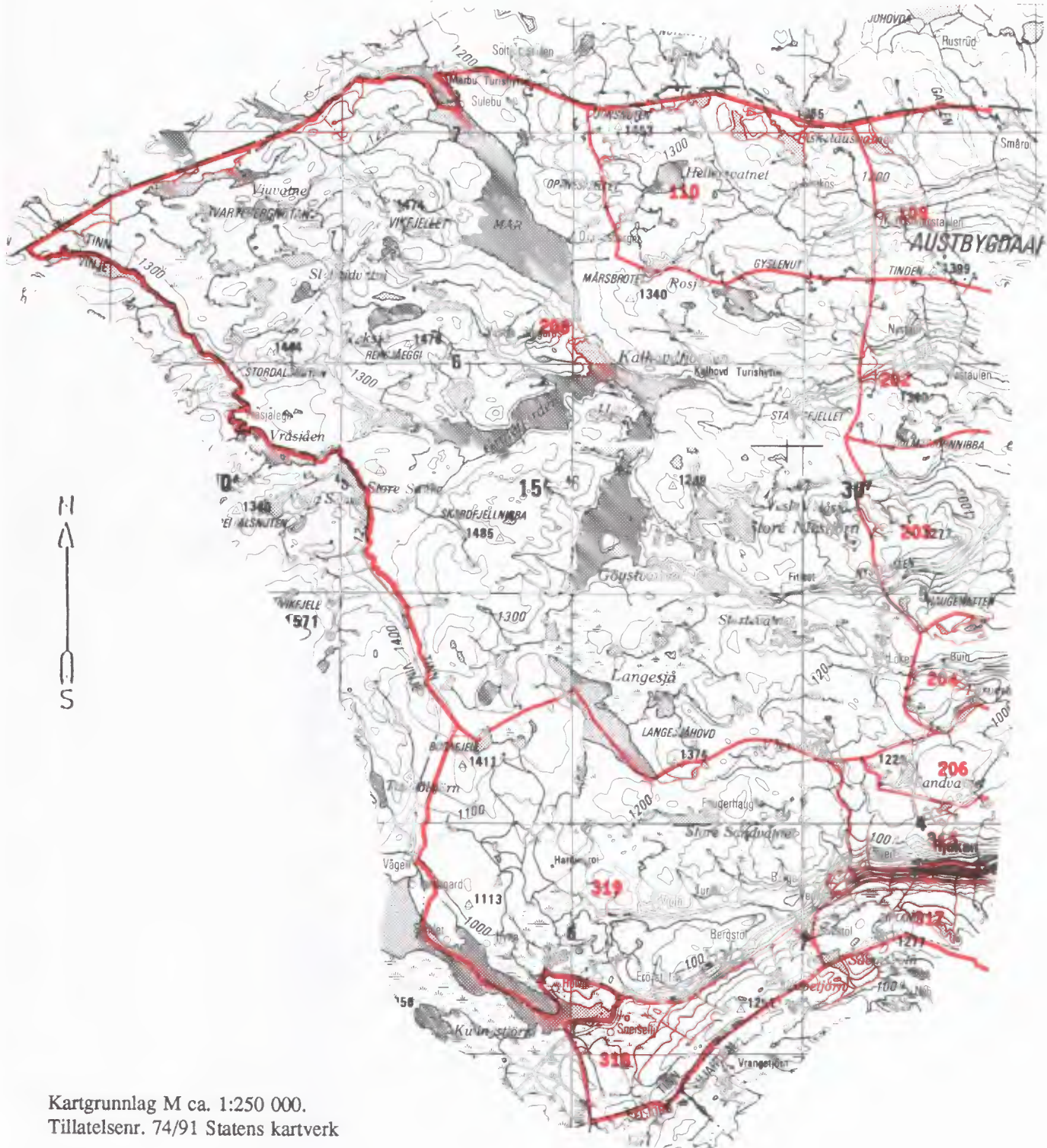

Kartgrunnlag M ca. 1:250 000.
Tillatelsenr. 74/91 Statens kartverk

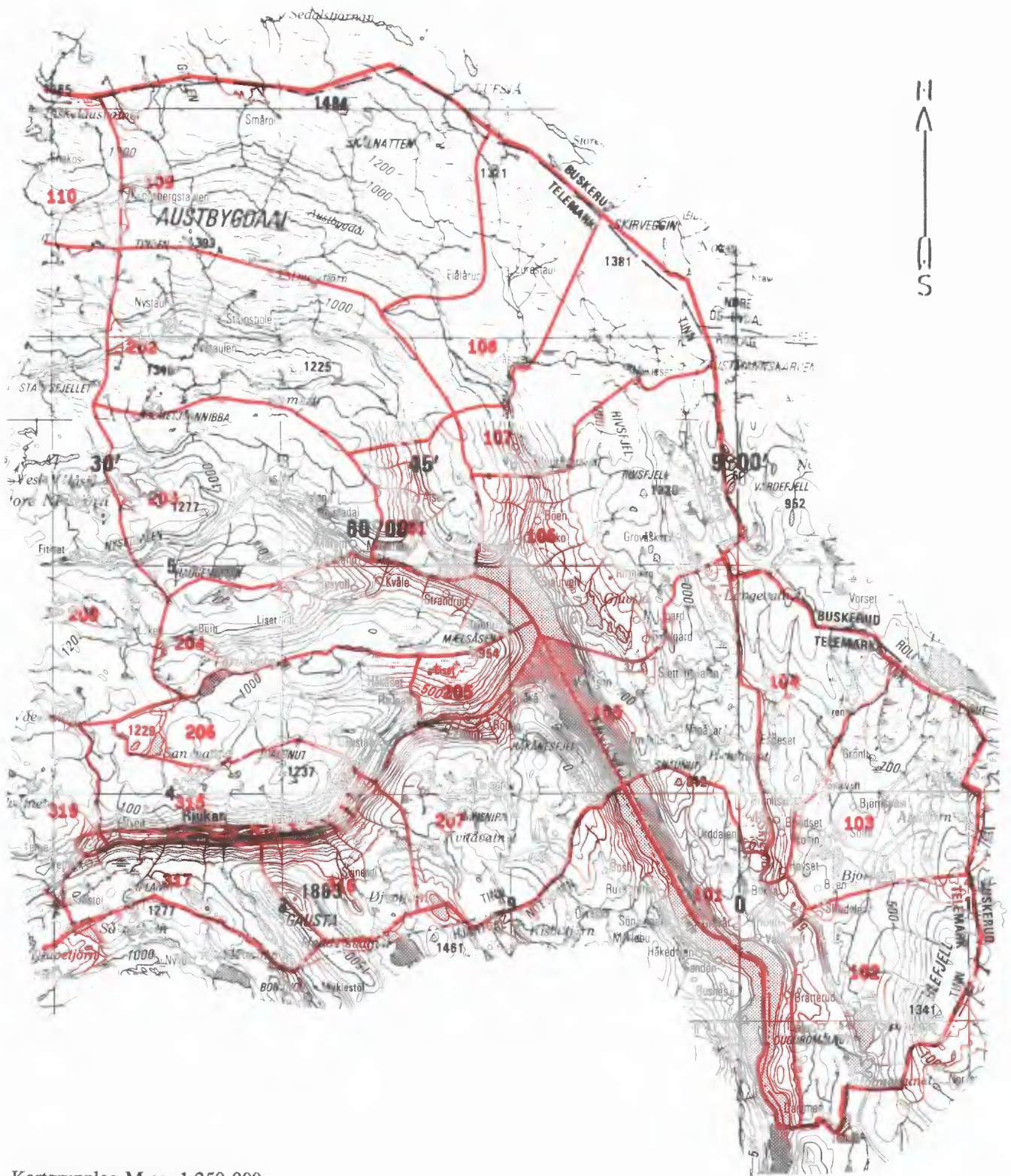

Kartgrunnlag M ca. 1:250 000
Tillatelsenr. 74/91 Statens kartverk

Utsnitt av kretskart

Kartgrunnlag M ca. 1:50 000
Tillatelsesnr. 74/91 Statens kartverk

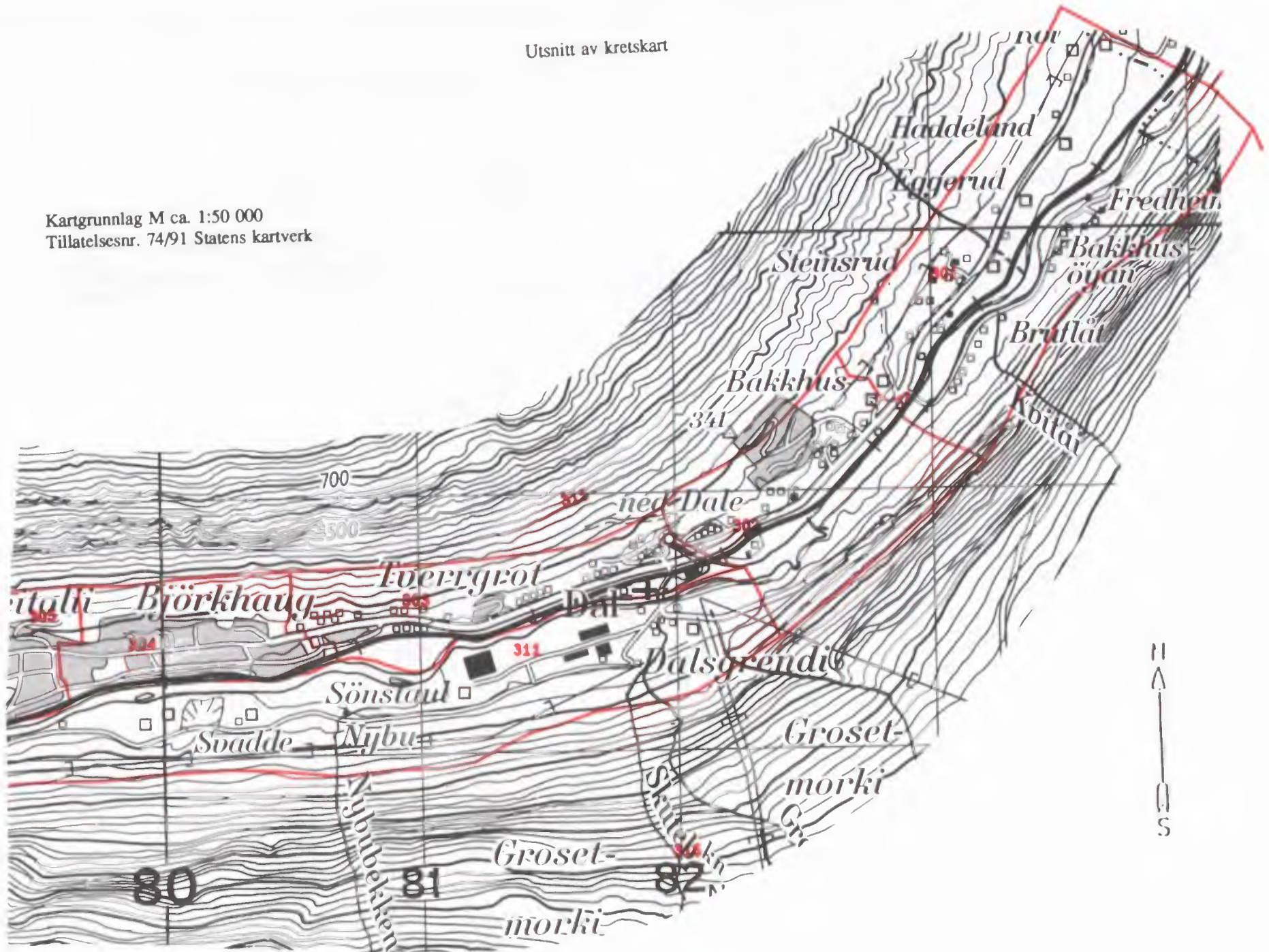

Utsnitt av kretskart

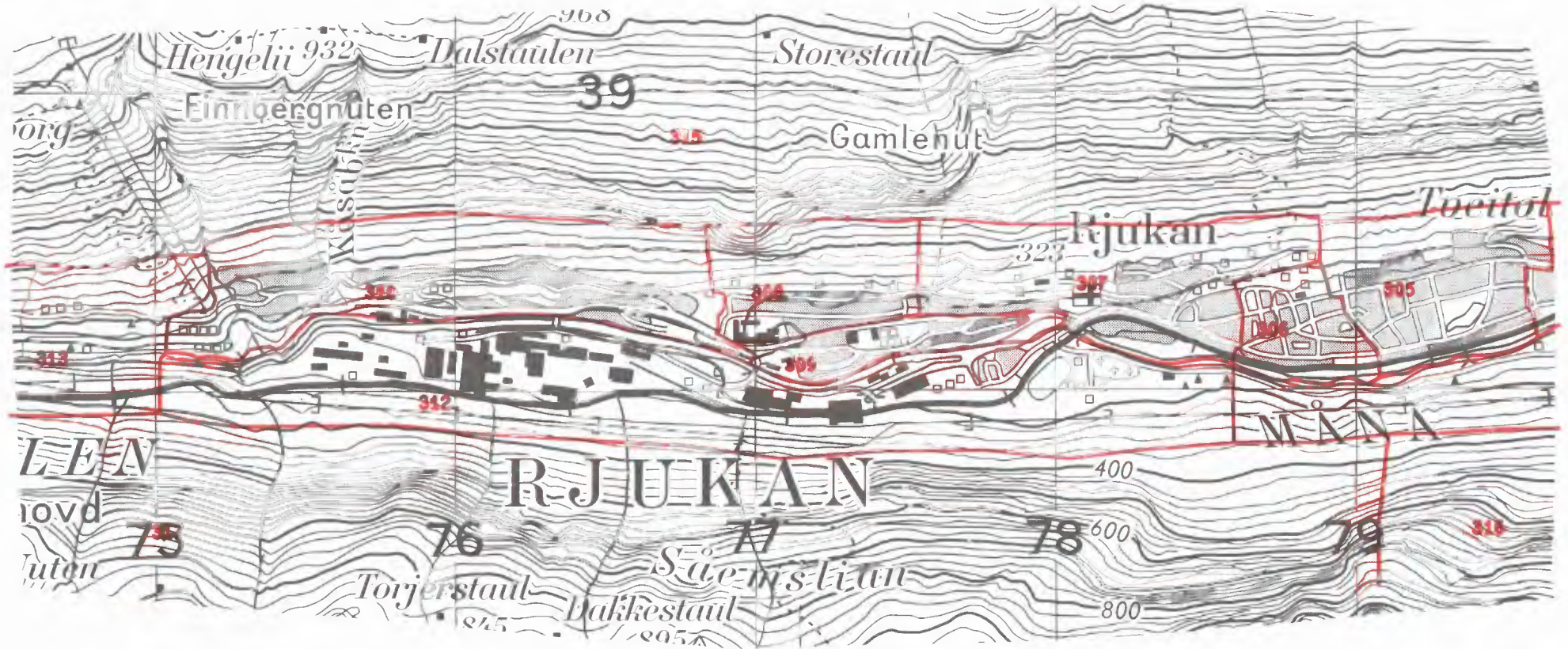

Kartgrunnlag M ca. 1:50 000
Tillatelsesnr. 74/91 Statens kartverk

Avgrensning av Rjukan tettsted

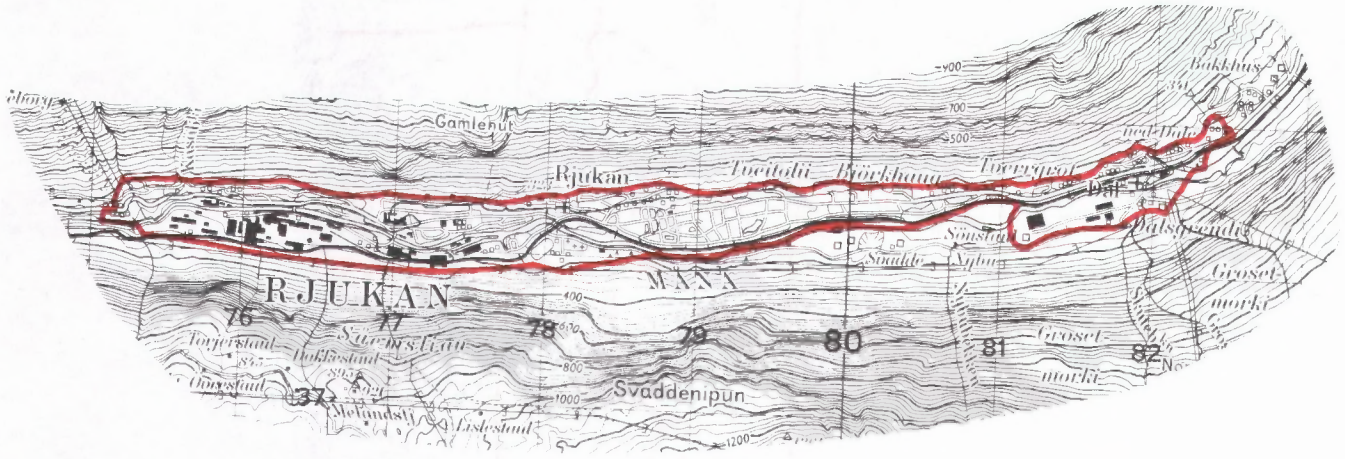

Avgrensning av Tinn Austbygd tettsted

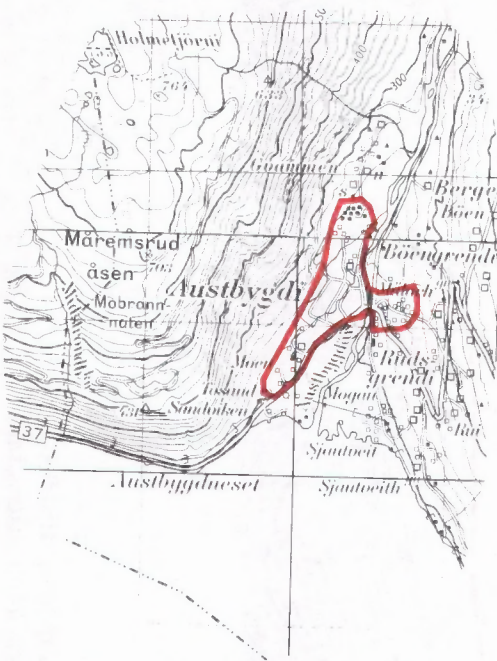

Kartgrunnlag M ca. 1:50 000
Tillatelsesnr. 74/91 Statens kartverk



FoB 90

Folke- og
boligtelling 1990
gjennomføres av
Statistisk sentralbyrå

Oppgavene er undergitt taushetsplikt.
De vil bare bli brukt til å utarbeide statistikk
og vil bli oppbevart på en betryggende måte

VIKTIG:
Bruk helst
blyant eller
blå/svart kulepenn

Slik:

Ikke slik:



1 Hvem bor du sammen med i leiligheten?
Rettleiingen beskriver hva vi mener med
en leilighet. Sett flere kryss hvis nødvendig.

- | | |
|--|--|
| <input checked="" type="checkbox"/> Ingen | <input checked="" type="checkbox"/> Søsken |
| <input checked="" type="checkbox"/> Ektefelle | <input checked="" type="checkbox"/> Svigerforeldre,
svigerinne,
svoger,
svigerbarn,
tante, onkel,
niese, nevø |
| <input checked="" type="checkbox"/> Samboer | <input checked="" type="checkbox"/> Besteforeldre,
barnebarn |
| <input checked="" type="checkbox"/> Datter, sønn | <input checked="" type="checkbox"/> Andre personer |
| <input checked="" type="checkbox"/> Mor, far | |

2 Hadde du inntektsgivende arbeid i minst 100 timer i året fra 3. nov. 1989 til 2. nov. 1990?

Arbeid som ulønnet familiemedlem i
familiebedrift regnes også som inntekts-
givende arbeid (f.eks. butikk, gårdsbruk).

- Ja Nei

! Svarte du nei her, skal du ikke
fylle ut resten av denne siden.

3 Hvor mange måneder hadde du heltids- og/eller deltidsarbeid i året fra 3. nov. 1989 til 2. nov. 1990?
Se rettleiingen.

Heltid: måneder

Deltid: måneder

**4 Oppgi navn og adresse på det arbeids-
stedet (bedriften) der du hadde inntekts-
givende arbeid lengst tid i året fra
3. nov. 1989 til 2. nov. 1990.**

Med bedrift menes fabrikk, butikk,
gårdsbruk, ligningskontor e.l.

Navn:

Gate/vei:

Poststed:

**5 Beskriv virksomheten på dette arbeids-
stedet så nøyaktig som mulig.**

Skriv f.eks. produksjon av møbler, salg
av biler, bokhandel, jordbruk, utleie av
maskiner, arkitektvirksomhet e.l.

Virksomhet:

**6 Hvilket yrke (tittel) hadde du på dette
arbeidsstedet?**

Skriv f.eks. hjemmehjelp, rørlegger, frisør,
sykepleier, rengjøringshjelp, kokk, plate-
arbeider, salgskonsulent, førskolelærer e.l.

Yrke:

**7 På hvilken måte er/var du knyttet til
arbeidsstedet du oppgav i spørsmål 4?**

- Som fast eller midlertidig ansatt
- Som selvstendig næringsdrivende (eier)
- Som familiemedlem uten fast lønn
i familiebedrift

**8 Hadde du inntektsgivende arbeid i uken
27. okt. - 2. nov. 1990 ?**
Se rettleiingen.

- Ja Nei

! Svarte du nei her, skal du ikke
fylle ut resten av denne siden.

**9 Hva er din vanlige/avtalte
ukentlige arbeidstid?**

- 1-9 timer 30-34 timer
- 10-19 timer 35-39 timer
- 20-29 timer 40 timer eller mer

**10 Hvor mange timer inntektsgivende arbeid
utførte du i uken 27. okt. - 2. nov. ?**

- 1-9 timer 35-39 timer
- 10-19 timer 40 timer eller mer
- 20-29 timer Ingen, jeg
arbeidet ikke
denne uken
- 30-34 timer

! Arbeidet du ikke denne uken, skal du
ikke fylle ut resten av denne siden.

**11 Hvor møtte du på arbeid i uken
27. okt. - 2. nov. ?** Se rettleiingen.

- Jeg møtte fast på samme arbeidssted/
adresse som jeg førte opp i spørsmål 4
- Jeg møtte fast på annet sted.
Oppgi adresse

Kommune:

Gate/vei:

Poststed:

- Jeg møtte på forskjellige steder
denne uken

! Møtte du på forskjellige steder denne uken
skal du ikke fylle ut resten av denne siden

**12 Hvor mange ganger reiste eller gikk du
fra hjemstedet til arbeidsstedet i uken
27. okt. - 2. nov. ?**

Med hjemsted menes adressen i navne-
feltet øverst på skjemaet.

- Ingen, jeg er bosatt på
arbeidsstedet
(arbeider hjemme)
- 1 gang
- 2-3 ganger

- Ingen, jeg var ikke på hjem-
stedet denne uken
- 4 ganger eller
flere

! Reiste du ikke denne uken, skal du
ikke fylle ut resten av denne siden.

**13 Hvor lang tid brukte du vanligvis
fra hjemstedet til arbeidsstedet (én vei) i uken 27. okt. - 2. nov. ?**

- Under 15 min 45-59 min
- 15-29 min 60-89 min
- 30-44 min 90 min eller
mer

**14 Hvilke transportmidler brukte du vanligvis
fra hjemstedet til arbeidsstedet (én vei)
i uken 27. okt. - 2. nov. ?**
Sett flere kryss hvis nødvendig.

- Bil Båt
- Buss Brukte sykkel,
gikk i mer enn
10 min
- Tog, trikk, T-bane Annet

3000431P

Spørsmålene på denne siden gjelder leiligheten der oppgavegiveren er registrert bosatt 3. november 1990 ifølge Folkeregisteret, se adressen nedenfor.

Send det utfylte skjemaet tilbake i den vedlagte svarkonvolutten. Dersom flere i leiligheten har fått skjema, se rettledningen.

Adresse:

1 Bosatte i leiligheten 3. november 1990. Inntektsgivende arbeid i uken 27. oktober - 2. november 1990. Ukentlig arbeidstid.

FØR OPP personer født 1974 eller tidligere som ikke står på navnelisten fra før. Ta bare med personer som er registrert bosatt i leiligheten (adressen ovenfor) ifølge Folkeregisteret.

SETT KRYSS for inntektsgivende arbeid i uken 27. oktober - 2. november 1990 og ukentlig arbeidstid for alle personer på navnelisten. Se rettledningen.

Oppgavegiver	Fødselsår	Hadde ikke inntektsgivende arbeid	Hadde inntektsgivende arbeid: 1 - 29 timer i uken	30 timer eller mer i uken
Andra bosatte i leiligheten:		<input type="checkbox"/>	<input type="checkbox"/>	<input type="checkbox"/>
		<input type="checkbox"/>	<input type="checkbox"/>	<input type="checkbox"/>
		<input type="checkbox"/>	<input type="checkbox"/>	<input type="checkbox"/>
		<input type="checkbox"/>	<input type="checkbox"/>	<input type="checkbox"/>
		<input type="checkbox"/>	<input type="checkbox"/>	<input type="checkbox"/>
		<input type="checkbox"/>	<input type="checkbox"/>	<input type="checkbox"/>

Bruk eget ark hvis du trenger mer plass

2 Hvor mange rom på 6 m² eller mer er det i leiligheten? Ta ikke med kjøkken, gang, bad o.l.

1 2 3 4 5

6 7 8 9 eller flere

3 Hvor stor er leiligheten målt i kvadratmeter? Regn med alle rom til boligformål, også kjøkken, gang, bad o.l.

Under 50 m² 100-129 m²

50-59 m² 130-149 m²

60-79 m² 150-199 m²

80-99 m² 200 m² eller mer

4 Hvor stort kjøkken er det i leiligheten?

6 m² eller større Det er ikke kjøkken i leiligheten

Mindre enn 6 m²

5 Er det bad eller dusj inne i leiligheten?

Ja Nei

6 Er det vannklosett inne i leiligheten?

Ja Nei

7 Hva slags oppvarmingskilder er det i leiligheten?

Sentralvarme (radiatorer e.l.) Ovner for flytende brensel (olje, parafin e.l.)

Elektriske ovner, varmekabler e.l. Ovner for fast brensel (ved, koks e.l.)

8 Har leiligheten kjøkken, bad/dusj, wc og minst ett beboelsesrom i samme etasje?

Ja Nei

9 Hvilken etasje ligger leiligheten i? Sett flere kryss hvis leiligheten har beboelsesrom i flere etasjer.

Kjelleretasje Underetasje

1. 2. 3. 4. 5. eller høyere

10 Hva slags eie-/leieforhold er det til leiligheten? Sett bare ett kryss.

Jeg/vi eier den gjennom et borettslag eller boligaksjeselskap

Jeg/vi eier den alene eller sammen med andre

Jeg/vi leier den gjennom arbeidet (tjenestebolig)

Jeg/vi leier den for et avgrenset tidsrom

Jeg/vi leier den på andre vilkår

11 Hvor mange personbiler disponerer de som bor i leiligheten?

Ingen 1 2 3 eller flere

12 Sorterer husholdningen til vanlig avfallet sitt? Sett bare kryss for avfallstyper som blir levert/hentet etter at de er sortert ut.

Ingen særskilt sortering. Praktisk vanskelig, mangler tilbud e.l.

Papir Maling, lakk, olje e.l.

Glass Annet avfall

Batterier

13 Hva slags hus ligger leiligheten i? Se rettledningen.

Frittliggende enebolig eller våningshus tilknyttet gårdsdrift

Hus i kjede, rekkehus, terrassehus eller vertikaldelt tomannsbolig

Horisontaldelt tomannsbolig eller annet boligbygg med mindre enn 3 etasjer

Blokk, leiegård eller annet boligbygg med 3 etasjer eller mer

Forretningsbygg, pensjonat, aldershjem, militærforlegning eller annet bygg for felleshusholdning

14 Er det heis i huset?

Ja Nei

15 Hvor mange leiligheter er det i huset?

1 2 3 4 5

6 7 8 9 eller flere

16 Når ble huset bygd? (opprinnelig byggeår)

1900 eller før 1946 - 1960

1901 - 1920 1961 - 1970

1921 - 1940 1971 - 1980

1941 - 1945 1981 - 1990

Pris kr 50,00

Publikasjonen utgis i kommisjon hos Akademika, Oslo, og er til salgs hos alle bokhandlere.

ISBN 82-537-3510-3