

GRUNNKRETSER OG TETTSTEDER

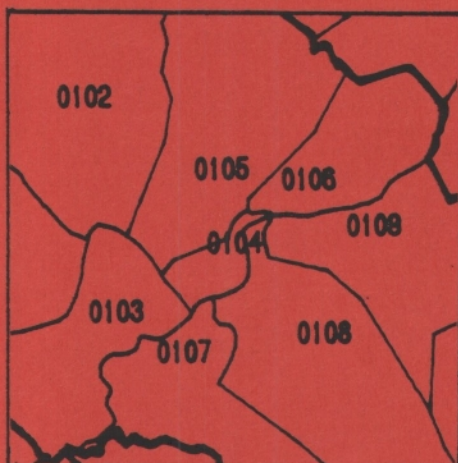

DOKUMENTASJON 1980

0522 **GAUSDAL**

FORORD

Med bakgrunn i det økende behovet for statistikk for mindre områder innen kommunene og på tvers av kommunegrensene, startet Statistisk Sentralbyrå i 1976 arbeidet med en generell, stabil kretsinnstilling. Kretsene blir kalt grunnkretser for å unngå forvekslinger med tidligere folketellingskretser og eksisterende skole- og valgkretser som dekker mer spesielle behov.

Et vesentlig siktepunkt var å kunne gi detaljert geografisk statistikk fra landbrukstellingen i 1979 og folke- og boligstillingen i 1980, men hensikten var også å få en geografisk enhet mer egnet for løpende statistikk.

Utgangspunktet for inndelingen har vært folketellingskretsene i 1970, men disse måtte mange steder nøye revideres i samråd med kommunene for å bli bedre egnet som en generell, geografisk basisenhet.

Formålet med dette heftet er å dokumentere kretsinnstillingen og lette arbeidet med analyser og praktisk bruk av kretsdata. Data for grunnkretser blir bl.a. tilgjengelige i egne kommunehefter fra Folke- og boligstillingen 1980. I de enkelte kommuner og i Statistisk Sentralbyrå finnes det også foreløpige befolkningstall pr. 1/7-79 og 1/11-80 for grunnkretser.

Prinsippene for kretsinnstillingen ble utformet gjennom drøftinger med brukere og gjennom et prøveprosjekt, og er beskrevet i et eget notat "Veiledning ved inndeling av kommunene i grunnkretser". Statistisk Sentralbyrå. 1977. Det blir også tatt sikte på å drøfte erfaringer fra arbeidet og utviklingsperspektiver nærmere i et særskilt hefte.

Utviklingen av GAB-systemet (Grunneiendom-, Adresse- og Byggningsregister) vil gi et regelmessig vedlikehold av bl.a. et adresseregister med koder for grunnkrets. Dette vil i framtida gi muligheter for bl.a. befolkningsstatistikk for grunnkretser, og lette oversikten i kommunene. Grunnkretsinnstillingen skal heretter holdes mest mulig fast. Det vil imidlertid kunne forekomme feilregistreringer. Henvendelser om slike feilregistreringer og spørsmål om eventuelle endringer i grunnkretsinnstillingen skal rettes til Fylkeskartkontoret i det aktuelle fylket, som vil ta saken opp med Byrået. Spørsmål om grunnkretsinnstillingen generelt og arbeidet med den kan også rettes til Statistisk Sentralbyrå, Kongsvinger.

Arbeidet med kretsinnstillingen, som har hatt økonomisk støtte fra Miljøverndepartementet, har vært ledet av førstekonsulent Jan Byfuglien og konsulent Ole Ragnar Langen.

Statistisk Sentralbyrå, Oslo, juni 1981

Odd Aukrust

Eivind Hoffmann

INNHold

	Side
Generelt om grunnkretsinnndelingen, avgrensingen av tettsteder og registrering av kirkesogn/kapelldistrikt	3
Spesielle merknader til gjennomføringen i Gausdal kommune	8
Omfanget av grunnkretsene, fordelt på tett og spredt bebyggelse	9
Kart over inndelingen i grunnkretser	15
Sammenliknbarheten mellom grunnkretsene 1980 og folketellingskretsene 1970	17
Sammenliknbarheten mellom delområdene 1980 og folketellingskretsene 1970 og 1960	17
Oversikt over kirkesogn/kapelldistrikt (menighet)	18
Oversikt over tettstedene	18
Kart over avgrensing av tettstedene	19
V e d l e g g	
1. Kartskisse over kretsinnndelingen i 1970	20
2. Oversiktskart over tettbygde kretser i 1970	21

GENERELT OM GRUNNKRETSINNDELINGEN, AVGRENSINGEN AV TETTSTEDER OG REGISTRERING AV KIRKESOGN/KAPELLDISTRIKT

Formålet med og nytten av grunnkretsinnndelingen

Formålet med å dele kommunen inn i grunnkretser er å lage små stabile geografiske enheter som kan gi et fleksibelt statistisk grunnlag for kommunal og regional analyse, forvaltning og planlegging. Foruten å nytte disse slik de er, kan grunnkretsene grupperes til enheter som varierer fra formål til formål. Som minste byggekloss kan grunnkretsen settes sammen til geografiske enheter som er formålstjenlige f.eks. i planleggingen av eldreomsorgen eller til å studere utviklingen av elevgrunnlaget i grunnskolen på ulike alderstrinn. Aktuelle grupperingsenheter som kan gå på tvers av kommunegrensene er f.eks. vassdragsregioner og arbeidsmarkedsregioner.

I første omgang kommer Statistisk Sentralbyrå til å nytte inndelingen til å presentere data fra landbrukstellingen i 1979 og folke- og bolig tellingen i 1980. Som en kontroll på at det arbeidet som er gjort er riktig har en laget tabeller pr. 1/7-79 og 1/11-80 som gir befolkningstall fordelt på alder, kjønn og type bebyggelse.

Krav til grunnkretsinnndelingen

Ut fra de formål inndelingen i grunnkretser skal tjene, ble det stilt en del krav som vi nedenfor kort skal gjennomgå.

1. Grunnkretsene må utformes slik at grensene er uforanderlige over en rimelig tidsperiode. Dette er et særdeles viktig krav. Stabile kretser er en helt avgjørende forutsetning for å kunne følge endringer på kretsnivå over tid. (se nedenfor).

Nå har dessverre kartgrunnlaget mange steder vært svært dårlig. Dette gjør at en spesielt i ubebodde områder må regne med at grensene må justeres slik at de faller sammen med eiendomsgrensene. Grunnkretsenes omfang er definert ved adressene (gards- og bruksnr. eller gateadresse). En del steder er imidlertid eiendommene så store at en må regne med at grunnkretsgrensa må trekkes på tvers av eiendomsgrensa. Videre må en regne med endringer av grensene i ubebodde områder dersom disse blir bebygde med boliger, industri o.l. og grensene går på tvers av den nye bebyggelsen. De eneste endringer som kan tillates i bebodde områder er deling eller sammenslåinger av hele grunnkretser. Der nytt kartgrunnlag viser at grensene i bebodde områder er trukket feil, må grensene på kartet justeres slik at de blir i samsvar med beskrivelsen (gateadresser eller gards- og bruksnr.).

2. Kretsene er i størst mulig grad søkt gjort sammenlignbare med folketellingskretsene i 1970 og tidligere tellinger slik at en kan følge utviklingen bakover i tid. Dette kravet strir imidlertid ofte mot kravet om at inndelingen skal bestå av sammenhengende geografiske områder og være hensiktsmessig til kommunal og regional planlegging. Der den gamle inndelingen fra folketellingen i 1970 ikke kunne nyttes direkte, har en likevel forsøkt å lage større enheter innen kommunen som kan sammenlignes. I noen tilfeller har ikke dette lyktes, enten ved at den gamle inndelingen bestod av ikke geografisk sammenhengende områder, eller fordi dette ville føre til en inndeling som kommunen mente ikke var formålstjenlig.

3. Grunnkretsene skal ikke være for store eller variere for mye i folketall og areal. Dette kravet er viktig for at grunnkretsen kan fungere som byggekloss ved inndeling i regioner av ulike slag. I spredtbygde strøk ble det som utgangspunkt sagt at grunnkretsene ikke burde overstige 300-400 personer og i tettbygde strøk 500-600 personer.

Arealet i kretsene bør heller ikke variere for mye. Spesielt større ubebodde områder som f.eks. Finnmarksvidda og Hardangervidda, er delt inn i ubebodde grunnkretser, der grensene er lagt i vannskiller.

Grensene for grunnkretsene er også forsøkt lagt slik at de i størst mulig grad er ensartede når det gjelder bebyggelsesstruktur, natur- og næringsgrunnlag og slik at de kommunikasjonsmessig hører sammen. Folketellingskretser fra 1970 er f.eks. ofte blitt delt fordi de enkelte deler av kretsen nå ikke lengre hører sammen kommunikasjonsmessig.

Inndelingen i delområder (bydeler/bygdelag)

Størrelsen på kommunene varierer svært mye. Det var derfor behov for å lage en fast inndeling som kunne gi data på et mer overordnet nivå enn grunnkretsen. En slik områdeinndeling vil være bedre egnet for data som blir for detaljert på kretsnivå samtidig som den vil være bedre egnet enn kretser til regionale oversiktsanalyser. Ut fra statistiske formål ble derfor grunnkretsene gruppert til delområder. Delområdene er angitt ved de to første sifrene i det 4-sifrede grunnkretsnummeret, mens de to siste sifrene angir nummeret på grunnkretsen innenfor delområdet.

Delområdene har som hovedregel 1 000-3 000 innbyggere i spredtbygde strøk og 3 000-6 000 i mer tettbygde strøk. Kommuner med under 1 000-2 000 innbyggere er vanligvis ikke delt inn i delområder.

Registrering av tettsted

Ved Folketellingene 1960 og 1970 var kretsinnstillingen knyttet direkte til inndelingen i tettsteder. Dette er uheldig fordi tettstedsgrensene endrer seg over tid. Det er imidlertid fortsatt ønskelig å registrere tettbebyggelsen da dette er den eneste måten en kan få et realistisk bilde av utviklingen i urbaniseringen i Norge. Den enkelte adresse er derfor registrert med en egen kode for om adressen ligger innenfor eller utenfor tettsted, uavhengig av grunnkretsinnstillingen. Det er videre bygd opp et eget tettstedsregister som grupperer sammen tettbebyggelsen i de enkelte grunnkretser til tettsteder.

For at en hussamling skal kunne registreres som et tettsted må det bo minst 200 personer der og avstanden mellom husene må normalt ikke overstige 50 meter. Har en derimot fått en kjerne med 200 innbyggere, kan en vise mer skjønn ved avgrensingen. Husklynger som naturlig hører med til tettstedet, tas med selv om avstanden overskrider 50 meter. Avstanden mellom nærmeste hus i kjernen og den lille klynga, bør imidlertid ikke overstige 400 meter. Er avstanden større bør husklynga være stor nok til å danne eget tettsted. Grensene for tettstedene slik de er beskrevet i dette heftet, skal vise grensa for bebyggelsen slik den er 1. november 1980 og ikke inneholde områder som er blitt eller blir bebygd seinere. Bebyggelse som skal regnes med i tettbebyggelsen er boliger, industri, forretninger, offentlige bygninger, idrettsanlegg o.l. Hytter og ren gardsbebyggelse skal bare regnes med i tettstedet dersom det ligger i eller i tilknytning til tettstedet, dvs. mindre enn 50 meter fra nærmeste hus i "kjernen" eller den lille husklynga som ligger over 50 meter fra "kjernen".

I praksis vil det finnes områder innenfor tettstedene der avstanden mellom husene overstiger 50 meter. Dette kan f.eks. være i industriområder eller idrettsanlegg som ligger i tilknytning til tettstedene. Videre kan det være naturlige hindringer som bergknauser, elver eller dyrkbare områder som en ikke får bygge ut.

Ved avgrensingen av tettstedene har Byrådet støtt på en rekke praktiske problemer som har sammenheng med at dette arbeidet er noe som har vært nytt for de kommunale myndigheter. Praksis ved avgrensingene kan derfor variere noe, men dette gir trolig ikke større registreringsfeil enn ved den metode som ble nyttet i 1970. En regner med at feil vil bli korrigert etter hvert som kommunen skal ajourføre grensene.

Hvert tettsted er tildelt et firesifret nummer i tillegg til kommune-nummeret.

Registrering av kirkesogn og kapelldistrikt (menigheter)

Ved tidligere folketellinger har det vært et krav av folketellingskretsene skulle følge grensene for kirkesognene. Dette har en del steder vist seg utilfredsstillende da sognegrensene har vært foreldet i forhold til dagens bosettingsmønster. For å få statistikk for kirkesogn/kapelldistrikt er kirkesogn/kapelldistrikt registrert uavhengig av grunnkretsinnndelingen. Grensene for kirkesogn/kapelldistrikt kan derfor avvike fra grunnkretsgrensene, men de kirkelige myndigheter er oppfordret til å tilpasse de kirkelige inndelingene slik at grensene faller sammen med grensene for grunnkretsene. Dette letter registrering og ajourhold. Det er laget en egen katalog som grupperer menigheter til prestegjeld, prosti og bispedømme.

Sammenlignbarhet med tidligere folketellinger

Ett av kravene som er satt til inndelingen i grunnkretser er at en bør forsøke å få til en så god sammenlignbarhet med folketellingskretsene i 1970 som mulig. I tabellene 2 og 3 har vi vist sammenlignbarheten mellom grunnkretsene 1980 og folketellingskretsene 1970 og delområdene og folketellingskretsene 1970 og 1960. Sammenlignbarheten er funnet ved å sammenligne kart fra de ulike tellingene. Det er ikke tatt hensyn til endringer av grensene i ubebodde strøk. Nøyaktigheten vil også avhenge av kvaliteten av kartgrunnlaget. Ved nærmere studium av adressene i de enkelte grunnkretsene kan en oppdage differanser mellom de ulike tidspunktene som ikke er oppdaget ved å sammenligne kart. Slike differanser kan skyldes feil ved tidligere tellinger.

Det arbeides med en omkoding av 1970-materialet til delområder i 1980, og det er også lagt til rette for en omkoding av 1970-kretser til grunnkrets 1980. Byrået har imidlertid foreløpig ikke ressurser til å gjennomføre dette.

Dokumentasjon av kretsinnndelingen

Grunnkretser, tettsteder og kirkesogn/kapelldistrikt er dokumentert ved hjelp av kart og lister.

Kartdokumentasjonen er av varierende kvalitet. Alle grunnkretser i spredtbygde strøk er tegnet inn på kart i M 1:50 000. I tettbygde strøk er grunnkretsene tegnet inn på økonomisk kartverk av varierende målestokk 1:5 000, 1:10 000 og 1:20 000. Tettstedsgrensene er tegnet inn på kart i samme målestokk. Dessverre er det enkelte tettbygde områder hvor økonomisk kartverk ennå ikke finnes. Her er kretsinnndelingen og tettstedsavgrensingen dokumentert enten på reguleringskart i M 1:2 000, 1:1 000 eller 1:500 eller på flyfoto av ulik målestokk. Kirkesogn/kapelldistriktene er for de fleste prestegjeld dokumentert

på kart i M 1:50 000. Byrådet og kommunen skal ha den samme dokumentasjonen. Flere kommuner har lagt grunnkretsgrensene og avgrensingen av tettstedene på egne folier.

I Byrådet blir grunnkretsgrensene digitalisert (koordinatsatt) automatisk på kartgrunnlag i M 1:50 000 og økonomisk kartverk i tettbygde strøk. Videre blir tettstedsgrensene også digitalisert, vesentlig ut fra økonomisk kart i M 1:10 000. Kartene i dette notatet er framstilt ved hjelp av folier uttegnet på grunnlag av digitaliserte grunnkretsgrenser og tettstedsgrenser.

Disse inndelingene er kodet inn i adresseregisteret i Byrådet. Adresseregisteret inneholder bare bebodde adresser og bygger på folkeregisterets Magnetbåndregister. Dette adresseregisteret vil danne grunnlaget for etablering av Adresseregisteret i GAB-systemet (Grunneiendom-, Adresse- og Bygningsregister).

Kvaliteten på det foreløpige adresseregisteret er noe ujevn. Det har manglet presise retningslinjer for adressekodning i folkeregistrene. Noen har f.eks. nyttet fiktive adresser som ikke samsvarer med den offisielle matrikkelen. I tabell 1 kan det derfor finnes en del adresser som ikke kan regnes som offisielle adresser. Dette gjelder f.eks. bebodde eiendommer på statsgrunn i en del kommuner. Etter hvert blir offisiell adressering mer utbredt og ensartet, og registrene blir da lagt om.

Adresseregisteret kan inneholde enkelte adresser som er kodet i feil grunnkrets eller med feil type bebyggelse. Dette er imidlertid etableringsfeil som en regner med vil bli rettet opp etter hvert som registeret blir vedlikeholdt av kommunen.

Byrådet har etablert et adresseregister pr. 1/7-79 og et pr. 1/11-80.

Den praktiske gjennomføringen

Det ble lagt stor vekt på å trekke kommunene aktivt inn i arbeidet med å fastlegge grunnkretsene og å avgrense tettstedene. Uten kommunenes lokalkunnskap ville det ikke ha vært mulig å kode adresseregisteret fullt ut, samtidig som kommunene er de eneste som kunne lage en inndeling som var brukbar for kommunal forvaltning og planlegging.

Allerede i 1976 ble de første kommunene kontaktet. Hver kommune fikk tilsendt et notat hvor omfanget av den enkelte folketellingskrets i 1970 var regnet opp. I notatet var det også et forslag eller skisse til inndeling i delområder og grunnkretser. Detaljeringen i forslaget var avhengig av kvaliteten på den gamle inndelingen og dokumentasjonen fra 1970. Kommunen ble bedt om å ta hensyn til framtidig utbygging. Samtidig ble kommunen bedt om å avgrense de husklyngene som tilfredsstilte kravene til tettsted eller som en ventet ville

tilfredsstillende kravene ved utgangen av 1980. Etter korrespondanse og kontakt over telefon ble inndelingen fastlagt og tettstedene avgrenset. Inndelingen i grunnkretser og avgrensingen av tettstedene kan i et mindre antall kommuner av ulike grunner være av mindre bra kvalitet. Likevel bør en så langt det er mulig unngå å endre kretsinnndelingen, da dette vil ødelegge kontinuiteten i statistikken.

Høsten 1979 og 1980 ble det foretatt en ajourføring fram til 1/7-79. I første halvpart av 1981 ble så kretsinnndelingen, tettstedene og kirkesogn/kapelldistrikt ajourført pr. 1/11-80.

For å få kartlagt inndelingen i kirkesogn/kapelldistrikt ble sognepresten i hvert prestegjeld kontaktet. Sognepresten fikk tilsendt et kart der grunnkretsene var tegnet inn og ble bedt om å tegne inn grensene for kirkesogn/kapelldistrikt på kartet. Der grunnkretsene ble delt av et kirkesogn/kapelldistrikt ble prestene bedt om å liste opp de adresser i grunnkretsen som falt innenfor de enkelte kirkesogn/kapelldistrikt. Materialet ble så sendt Byrået via fylkeskartkontorene og bispedømmerådene som skulle foreta en første kontroll av materialet.

SPESEIELLE MERKNADER TIL GJENNOMFØRINGEN I GAUSDAL KOMMUNE

Ved folketellingen i 1970 var kommunen delt inn i 18 folketellingskretser. Av disse svarte kretsene 4 og 5 til tettstedet Segelstad Bru, krets 11 til tettstedet Forset og krets 2 til tettstedet Follebu.

Kommunen er delt inn i tre delområder. Delområde 01 svarer til tidligere Østre Gausdal kommune. Grensene for delområdene følger grensene for skolekretsene og svarer derfor til en eller flere skolekretser. Tallet på grunnkretser er 33. To av disse (0208 og 0209) er uten fast bosetting.

Det er foretatt noen grensejusteringer som gjør at en må slå sammen flere folketellingskretser for å få enheter som er sammenlignbare med 1980-inndelingen.

Mellom folketellingskretsene 17 og 18 er grensa noe justert. Gnr. 106 bnr. 3 er ført over fra folketellingskrets 17 til grunnkrets 0306. Det bor få personer på denne adressen.

De andre folketellingskretsene som må slås sammen ved sammenligninger er kretser der tettstedene ligger. Folketellingskretsene 3-6 svarer derfor til grunnkretsene 0108-0112 og 0114-0115, folketellingskretsene 1-2 svarer til grunnkretsene 0113 og 0116-0118 og folketellingskretsene 10-12 svarer til grunnkretsene 0201-0205.

KOMMUNE 0522 GAUSDAL

TABELL 1. OMFANGET AV GRUNNKRETSENE, FORDELT PÅ TETT OG SPREDT BEBYGGELSE.

GRUNN- KRETSNR	NAVNET PÅ GRUNNKRETSEN	TYPE	OMFANGET	AV GRUNNKRETSENE
01 ØSTRE GAUSDAL				
0101	ENGJOM	1	SPREDT	GNR. 139 BNR. 17
			SPREDT	GNR. 166 BNR. 3
			SPREDT	GNR. 179 BNR. 2
			SPREDT	GNR. 181 BNR. 1
			SPREDT	GNR. 182 BNR. 1-2
			SPREDT	GNR. 184 BNR. 1
			SPREDT	GNR. 185 BNR. 1,3,6
			SPREDT	GNR. 186 BNR. 1-2,5
			SPREDT	GNR. 187 BNR. 1-3,5
			SPREDT	GNR. 188 BNR. 1,3,5
			SPREDT	GNR. 189 BNR. 1
			SPREDT	GNR. 190 BNR. 1,10
			SPREDT	GNR. 191 BNR. 1
			SPREDT	GNR. 192 BNR. 1,3,7,13-17,20,22-23,30-33
			SPREDT	GNR. 193 BNR. 6-7,10
			SPREDT	GNR. 194 BNR. 1
			SPREDT	GNR. 195 BNR. 5-6
			SPREDT	GNR. 196 BNR. 1
			SPREDT	GNR. 197 BNR. 1-2
			SPREDT	GNR. 198 BNR. 1-2
			SPREDT	GNR. 205 BNR. 20
			SPREDT	GNR. 212 BNR. 3
			SPREDT	GNR. 215 BNR. 4
			SPREDT	GNR. 217 BNR. 6
			SPREDT	GNR. 225 BNR. 2,134
0102	ENGJOM	2	SPREDT	GNR. 164 BNR. 2,4,10-17,19,21,27,30,33,36-39
			SPREDT	GNR. 168 BNR. 7
			SPREDT	GNR. 170 BNR. 1,3-9,11-12
			SPREDT	GNR. 171 BNR. 1-5,7-8
			SPREDT	GNR. 172 BNR. 1
			SPREDT	GNR. 173 BNR. 1-2,4-6,8-11,13-16
			SPREDT	GNR. 174 BNR. 1-4,6-10,14
			SPREDT	GNR. 175 BNR. 1
			SPREDT	GNR. 178 BNR. 1
			SPREDT	GNR. 190 BNR. 4,6-9,11-14
			SPREDT	GNR. 195 BNR. 8
0103	ENGJOM	3	SPREDT	GNR. 192 BNR. 10,29
			SPREDT	GNR. 193 BNR. 1,5
			SPREDT	GNR. 195 BNR. 1,7
			SPREDT	GNR. 199 BNR. 1
			SPREDT	GNR. 200 BNR. 1,7
			SPREDT	GNR. 201 BNR. 1,3,5-6,9
			SPREDT	GNR. 202 BNR. 1
			SPREDT	GNR. 203 BNR. 1-2,4
			SPREDT	GNR. 204 BNR. 1
			SPREDT	GNR. 205 BNR. 1,5,7,14-16,22-23
			SPREDT	GNR. 206 BNR. 1-2,7
0104	MYRA	1	SPREDT	GNR. 205 BNR. 2-3,37
			SPREDT	GNR. 207 BNR. 1-4,6-7,9-11,16-23,27,29-32,34-35,38
			SPREDT	GNR. 208 BNR. 1-2,5-7,11,13,23
			SPREDT	GNR. 213 BNR. 3
0105	MYRA	2	SPREDT	GNR. 208 BNR. 8-10
			SPREDT	GNR. 209 BNR. 1,3-5,7,9-11,14-16,20
			SPREDT	GNR. 210 BNR. 1,5,8,23,27-28
			SPREDT	GNR. 211 BNR. 1
			SPREDT	GNR. 212 BNR. 1
			SPREDT	GNR. 213 BNR. 14-15,20
			SPREDT	GNR. 214 BNR. 2-3,8,10,12,14,29
			SPREDT	GNR. 215 BNR. 2,5
			SPREDT	GNR. 216 BNR. 6
			SPREDT	GNR. 217 BNR. 2,5,7,17
0106	MYRA	3	SPREDT	GNR. 159 BNR. 2,11-14
			SPREDT	GNR. 160 BNR. 1,14,22,36-37,40
			SPREDT	GNR. 162 BNR. 16
			SPREDT	GNR. 163 BNR. 1
			SPREDT	GNR. 164 BNR. 1,22

TABELL 1. OMFANGET AV GRUNNKRETSENE, FORDELT PÅ TETT OG SPREDT BEBYGGELSE.

GRUNN- KRETSNR	NAVNET PÅ GRUNNKRETSEN	TYPE	OMFANGET AV GRUNNKRETSENE
0106	MYRA	3	SPREDT GNR. 165 BNR. 1
			SPREDT GNR. 166 BNR. 1
			SPREDT GNR. 167 BNR. 1,9
			SPREDT GNR. 168 BNR. 1,3-5,9
			SPREDT GNR. 169 BNR. 1,3-4,9,11-12
			SPREDT GNR. 213 BNR. 1,5-6,8-9,11-13,22,24-25,27-30,34-40,43-48,50,52-55,60-61
			SPREDT GNR. 214 BNR. 1,13,15-16,20-21,28,30
			SPREDT GNR. 215 BNR. 1,3
0107	MYRA	4	SPREDT GNR. 159 BNR. 1,4-5,7,16
			SPREDT GNR. 160 BNR. 5-7,11-13,17-20,39,41
			SPREDT GNR. 161 BNR. 1-2,8-9,15-17,22
			SPREDT GNR. 162 BNR. 1,3-4,7-9,14,18,20
			SPREDT GNR. 164 BNR. 1,8,24,31-32
			SPREDT GNR. 165 BNR. 2-3
			SPREDT GNR. 166 BNR. 2
0108	FJERDUM	1	TETT GNR. 147 BNR. 29,34,36-37
			TETT GNR. 148 BNR. 124
			TETT GNR. 225 BNR. 1,22,123,125,163,167,169,171-174,180,182
			SPREDT GNR. 146 BNR. 5
			SPREDT GNR. 147 BNR. 6,9,13-14,27
			SPREDT GNR. 149 BNR. 1-2,5,8
			SPREDT GNR. 150 BNR. 1-3,6,9-10
			SPREDT GNR. 152 BNR. 1-2,4
			SPREDT GNR. 153 BNR. 1
			SPREDT GNR. 154 BNR. 2,4-5,7,9,12-13
			SPREDT GNR. 155 BNR. 2,6,17
			SPREDT GNR. 156 BNR. 2
			SPREDT GNR. 157 BNR. 2
			SPREDT GNR. 158 BNR. 2,8-10,12,14,16,26
			0109
TETT GNR. 224 BNR. 10-11,13-14,18,22-25,29			
TETT GNR. 225 BNR. 7,13,16-17,27,38-40,45,47-48,78,80-84,135,139-140,142-145,147-148,151,153,159,173,175			
SPREDT GNR. 154 BNR. 1			
SPREDT GNR. 155 BNR. 1			
SPREDT GNR. 156 BNR. 1			
SPREDT GNR. 157 BNR. 1			
SPREDT GNR. 158 BNR. 1,7			
SPREDT GNR. 217 BNR. 1,13			
SPREDT GNR. 218 BNR. 1,4,7-8			
SPREDT GNR. 219 BNR. 1-3,5			
SPREDT GNR. 220 BNR. 1,4,6			
SPREDT GNR. 221 BNR. 1,4,6,8-10,14-16,19			
SPREDT GNR. 222 BNR. 1,3,9-10,14-15,19,22-23,25-26,32			
SPREDT GNR. 223 BNR. 1,7			
SPREDT GNR. 224 BNR. 1,32			
0110	FJERDUM	3	
			TETT GNR. 225 BNR. 6,42,52,79,85-87,93,95-96,98,102-103,110,113-116,118-119,128-129
			TETT GNR. 227 BNR. 8,10-12,14
			SPREDT GNR. 220 BNR. 3,11
			SPREDT GNR. 221 BNR. 2,5,11-13,17-18
			SPREDT GNR. 222 BNR. 4,7-8,16-18,24,30
			SPREDT GNR. 223 BNR. 5,12
			SPREDT GNR. 224 BNR. 8,28
			SPREDT GNR. 225 BNR. 61-62,66
			SPREDT GNR. 226 BNR. 1-2,5-7,11
			SPREDT GNR. 227 BNR. 1,3,9
			SPREDT GNR. 228 BNR. 1,8-9
			SPREDT GNR. 229 BNR. 1,3-6,9-10
			SPREDT GNR. 230 BNR. 1,3,7,9
0111	FJERDUM	4	TETT GNR. 147 BNR. 2,16,18-20,30
			TETT GNR. 148 BNR. 2,5,8-9,12-13,15,17-22,27,34,36,38,42-46,48-49,52-56,59-60,62-63,65-66,68-92,94-103,105-106,109-110

TABELL 1. OMFANGET AV GRUNNKRETSENE, FORDELTE PÅ TETT OG SPREDT BEBYGGELSE.

GRUNN- KRETSNR	NAVNET PÅ GRUNNKRETSEN	TYPE	OMFANGET AV GRUNNKRETSENE
0111	FJERDUM 4	TETT	GNR. 225 BNR. 14, 24-25, 32, 34, 54, 56, 65, 70-71, 75-76, 117, 120, 124, 133, 155
		SPREDT	GNR. 145 BNR. 5, 10, 19
		SPREDT	GNR. 146 BNR. 1
		SPREDT	GNR. 147 BNR. 1, 12
		SPREDT	GNR. 148 BNR. 1
0112	FJERDUM 5	SPREDT	GNR. 147 BNR. 3-4, 7-8, 11, 22, 40
		SPREDT	GNR. 148 BNR. 3, 14, 40, 93, 111, 119
		SPREDT	GNR. 225 BNR. 11, 20, 23, 36, 41, 108
		SPREDT	GNR. 227 BNR. 2, 7, 19
		SPREDT	GNR. 228 BNR. 2, 4-5, 7, 10
0113	FOLLEBU 1	TETT	GNR. 131 BNR. 6, 13, 15, 19-21, 23, 29, 35-37, 42-43, 45-46, 51, 60, 62, 65-66, 71-73, 91, 98, 107, 124-127
		TETT	GNR. 132 BNR. 12, 26-30, 69, 76
		SPREDT	GNR. 123 BNR. 1-7
		SPREDT	GNR. 124 BNR. 1, 4-5, 8
		SPREDT	GNR. 125 BNR. 1, 3-5, 10-13
		SPREDT	GNR. 126 BNR. 1-3, 8-9
		SPREDT	GNR. 127 BNR. 1
		SPREDT	GNR. 128 BNR. 3-5, 9-11, 13-18, 20-22, 24-28, 36
		SPREDT	GNR. 129 BNR. 1, 7-8
		SPREDT	GNR. 130 BNR. 1
		SPREDT	GNR. 132 BNR. 1, 11, 22
		SPREDT	GNR. 141 BNR. 2, 5-7
		SPREDT	GNR. 142 BNR. 3-4, 6, 8, 14-15, 17, 19, 25, 31
		SPREDT	GNR. 146 BNR. 3
		0114	FOLLEBU 2
SPREDT	GNR. 129 BNR. 2-3, 6		
SPREDT	GNR. 131 BNR. 1		
SPREDT	GNR. 140 BNR. 1, 10, 18, 21		
SPREDT	GNR. 141 BNR. 1		
SPREDT	GNR. 142 BNR. 2, 7, 9, 12, 16, 18, 20-22, 24, 26, 29		
SPREDT	GNR. 143 BNR. 1-4		
SPREDT	GNR. 144 BNR. 1, 4, 8-10, 13-14		
0115	FOLLEBU 3	TETT	GNR. 139 BNR. 1-2, 4, 10-11, 14, 16, 24-25, 27-29
		SPREDT	GNR. 135 BNR. 1
		SPREDT	GNR. 136 BNR. 1-2
		SPREDT	GNR. 137 BNR. 1, 4
		SPREDT	GNR. 138 BNR. 1, 3
		SPREDT	GNR. 139 BNR. 31
		SPREDT	GNR. 140 BNR. 4-6, 12, 25
		SPREDT	GNR. 145 BNR. 4, 6-8, 12, 14, 20, 31
0116	FOLLEBU 4	TETT	GNR. 132 BNR. 3-4, 10, 15, 18, 37, 44, 46-48, 50, 53-54, 57, 65, 67-68
		SPREDT	GNR. 119 BNR. 1-2, 4-6
		SPREDT	GNR. 120 BNR. 1, 4, 8
		SPREDT	GNR. 121 BNR. 1-4, 9-16, 19
		SPREDT	GNR. 122 BNR. 1, 3-5, 7-8
		SPREDT	GNR. 132 BNR. 17, 23
		SPREDT	GNR. 133 BNR. 4, 8, 10-11, 14-16, 18, 20, 22-26
		SPREDT	GNR. 148 BNR. 4, 16, 113
0117	FOLLEBU 5	TETT	GNR. 131 BNR. 9, 12, 14, 17-18, 22, 24, 26, 30, 34, 39-40, 47-48, 50, 52-54, 69, 74-76, 81-89, 92-94, 99-102, 108-113, 115-119, 123, 130, 132, 134-135, 137-156, 158, 160-183, 185-187, 189-192, 194-207, 209-214, 217-218
0118	FOLLEBU 6	TETT	GNR. 131 BNR. 3, 8, 41
		TETT	GNR. 132 BNR. 7-8, 14, 19, 24-25, 42-43, 51, 55, 58-61, 64, 66, 79
		TETT	GNR. 133 BNR. 12
		TETT	GNR. 138 BNR. 2, 4
		SPREDT	GNR. 131 BNR. 8

TABELL 1. OMFANGET AV GRUNNKRETSENE, FORDELT PÅ TETT OG SPREDT BEBYGGELSE.

GRUNN- KRETSNR	NAVNET PÅ GRUNNKRETSEN	TYPE	OMFANGET AV GRUNNKRETSENE
0118	FOLLEBU 6	SPREDT	GNR. 132 BNR. 16
		SPREDT	GNR. 133 BNR. 1,3,6,17,27-28
		SPREDT	GNR. 134 BNR. 1
02 VESTRE GAUSDAL SØR			
0201	FORSETH 1	TETT	GNR. 33 BNR. 1,14,30,43
		TETT	GNR. 34 BNR. 13,34,41,51
		SPREDT	GNR. 30 BNR. 2
		SPREDT	GNR. 37 BNR. 1,10-11
		SPREDT	GNR. 38 BNR. 1,4
		SPREDT	GNR. 39 BNR. 1-2,12
		SPREDT	GNR. 40 BNR. 1,3
		SPREDT	GNR. 41 BNR. 1,6-7,9
0202	FORSETH 2	TETT	GNR. 32 BNR. 3
		TETT	GNR. 33 BNR. 1,3
		TETT	GNR. 36 BNR. 15-17,21,23,26-28,30-32,34-35, 37-42,44-45,49-51
		SPREDT	GNR. 36 BNR. 1
		SPREDT	GNR. 37 BNR. 1,5,8,12,14,19-20,24-25
		SPREDT	GNR. 39 BNR. 8,14
0203	FORSETH 3	TETT	GNR. 32 BNR. 1,4,10,12,15,23,26,29,37,42- 44,47,49,51-52,55,57,60-61,67,70,75-76
		TETT	GNR. 33 BNR. 1
		TETT	GNR. 34 BNR. 1,15
		SPREDT	GNR. 1 BNR. 1
		SPREDT	GNR. 2 BNR. 1,5-6
		SPREDT	GNR. 32 BNR. 8,39
		SPREDT	GNR. 34 BNR. 7,17,20,23-24,42
		SPREDT	GNR. 35 BNR. 1-2
0204	FORSETH 4	TETT	GNR. 32 BNR. 7,16
		TETT	GNR. 33 BNR. 1,32-33,40
		TETT	GNR. 34 BNR. 27
		TETT	GNR. 36 BNR. 4
		TETT	GNR. 37 BNR. 15,23
		TETT	GNR. 113 BNR. 1
		TETT	GNR. 114 BNR. 1
		TETT	GNR. 116 BNR. 1
		TETT	GNR. 117 BNR. 1
		SPREDT	GNR. 27 BNR. 1
		SPREDT	GNR. 28 BNR. 1
		SPREDT	GNR. 29 BNR. 1-4
		SPREDT	GNR. 30 BNR. 1,3-5
		SPREDT	GNR. 31 BNR. 1
		SPREDT	GNR. 32 BNR. 18,22,24,28,30-34,48,53,68,71, 74,80,89,91,93,97
		SPREDT	GNR. 33 BNR. 8-9,15,20,22-24,29
		SPREDT	GNR. 34 BNR. 3,6,8,16,18-19
		SPREDT	GNR. 36 BNR. 6,9,11,13,22,47
		SPREDT	GNR. 37 BNR. 7,22,31
		SPREDT	GNR. 39 BNR. 5-6,9
		SPREDT	GNR. 41 BNR. 4,10
0205	FORSETH 5	TETT	GNR. 32 BNR. 21,25,58,63
		TETT	GNR. 34 BNR. 21,32,35
		SPREDT	GNR. 1 BNR. 3-4,6-7,9,13
		SPREDT	GNR. 2 BNR. 8-14,16,20-21
		SPREDT	GNR. 3 BNR. 1-3
		SPREDT	GNR. 4 BNR. 1,3
		SPREDT	GNR. 5 BNR. 1-6,11-13
		SPREDT	GNR. 6 BNR. 1-2,8-10
		SPREDT	GNR. 7 BNR. 1,3-4
		SPREDT	GNR. 8 BNR. 1
		SPREDT	GNR. 32 BNR. 9,13-14,27,46,66,81
		SPREDT	GNR. 34 BNR. 9,12,26,28-30,53
0206	AUGGEDAL 1	SPREDT	GNR. 8 BNR. 6
		SPREDT	GNR. 9 BNR. 1,5
		SPREDT	GNR. 10 BNR. 1-3
		SPREDT	GNR. 11 BNR. 1-2

KOMMUNE 0522 GAUSDAL

TABELL 1. OMFANGET AV GRUNNKRETSENE, FORDELT PÅ TETT OG SPREDT BEBYGGELSE.

GRUNN- KRETSNR	NAVNET PÅ GRUNNKRETSEN	TYPE BEBYGGELSE	OMFANGET AV GRUNNKRETSENE
0206	AUGGEDAL 1	SPREDT	GNR. 12 BNR. 1,5,7-8
		SPREDT	GNR. 13 BNR. 1,10,13,16
		SPREDT	GNR. 14 BNR. 1-2
		SPREDT	GNR. 15 BNR. 3
		SPREDT	GNR. 16 BNR. 1-2,5-6,8
		SPREDT	GNR. 17 BNR. 1-3
		SPREDT	GNR. 18 BNR. 1,5,8-10,15
		SPREDT	GNR. 19 BNR. 1-2,5,7-8
		SPREDT	GNR. 20 BNR. 1,4
		SPREDT	GNR. 21 BNR. 1,7,10
0207	AUGGEDAL 2	SPREDT	GNR. 11 BNR. 3,6
		SPREDT	GNR. 16 BNR. 7
		SPREDT	GNR. 18 BNR. 4
		SPREDT	GNR. 19 BNR. 6
		SPREDT	GNR. 20 BNR. 2,5-6,8,11-12
		SPREDT	GNR. 21 BNR. 3
		SPREDT	GNR. 22 BNR. 1-3,5-7
		SPREDT	GNR. 23 BNR. 1-2,5
		SPREDT	GNR. 24 BNR. 1-2,6
		SPREDT	GNR. 25 BNR. 1-2
03 VESTRE GAUSDAL NORD			
0301	BØDAL	SPREDT	GNR. 41 BNR. 8
		SPREDT	GNR. 43 BNR. 1,8-9,11
		SPREDT	GNR. 44 BNR. 1
		SPREDT	GNR. 45 BNR. 1,3,7,11,13,15,17,19-21
		SPREDT	GNR. 46 BNR. 1,3
		SPREDT	GNR. 48 BNR. 1
		SPREDT	GNR. 49 BNR. 1-4
		SPREDT	GNR. 50 BNR. 1
		SPREDT	GNR. 51 BNR. 1
		SPREDT	GNR. 52 BNR. 1-4
		SPREDT	GNR. 53 BNR. 1
		SPREDT	GNR. 54 BNR. 1,8,10,12-13,15,22-25
		SPREDT	GNR. 55 BNR. 1-2
		SPREDT	GNR. 56 BNR. 1-3,7,9-12,15,19,22,24-25,31-32,34,36-37
		SPREDT	GNR. 57 BNR. 1,6,8,10-11
		SPREDT	GNR. 58 BNR. 5-6
0302	OLSTAD	SPREDT	GNR. 59 BNR. 2
		SPREDT	GNR. 60 BNR. 1-2,4
		SPREDT	GNR. 62 BNR. 2-3
		SPREDT	GNR. 63 BNR. 1,3-4
		SPREDT	GNR. 64 BNR. 2-4
		SPREDT	GNR. 65 BNR. 1
		SPREDT	GNR. 66 BNR. 2,4,6-7
		SPREDT	GNR. 67 BNR. 1-2,4-5,7,9-14
		SPREDT	GNR. 68 BNR. 1-4,6,9-11,13,15,20,22-24,27-28,32,35,39,41,43,51,53
		0303	BØRDE
SPREDT	GNR. 74 BNR. 1-2,5-6		
SPREDT	GNR. 75 BNR. 1-2,6-7,10-11,13-17,21,25-30,32-33,37-38,46		
SPREDT	GNR. 76 BNR. 1		
SPREDT	GNR. 77 BNR. 1		
SPREDT	GNR. 78 BNR. 2		
0304	NEDRE SVATSUM	SPREDT	GNR. 79 BNR. 3,7,16
		SPREDT	GNR. 79 BNR. 2,4-6,8-10,12-14
		SPREDT	GNR. 80 BNR. 1
		SPREDT	GNR. 81 BNR. 1
		SPREDT	GNR. 82 BNR. 1-4,7-9,11-20,29
		SPREDT	GNR. 83 BNR. 1-2
		SPREDT	GNR. 84 BNR. 1,3-4,6,8-9,13
		SPREDT	GNR. 85 BNR. 1,6-9,14-15
		SPREDT	GNR. 86 BNR. 1
		SPREDT	GNR. 87 BNR. 1,4,9-10,13,18,22
		SPREDT	GNR. 88 BNR. 4
SPREDT	GNR. 89 BNR. 1		

KOMMUNE 0522 GAUSDAL

TABELL 1. OMFANGET AV GRUNNKRETSENE, FORDELT PÅ TETT OG SPREDT BEBYGGELSE.

GRUNN- KRETSNR	NAVNET PÅ GRUNNKRETSEN	TYPE BEBYGGELSE	OMFANGET AV GRUNNKRETSENE
0304	NEDRE SVATSUM	SPREDT	GNR. 90 BNR. 1
		SPREDT	GNR. 115 BNR. 1
0305	ØVRE SVATSUM	SPREDT	GNR. 84 BNR. 1,14
		SPREDT	GNR. 85 BNR. 13
		SPREDT	GNR. 90 BNR. 3
		SPREDT	GNR. 91 BNR. 1
		SPREDT	GNR. 92 BNR. 1,8-9,11-14,27
		SPREDT	GNR. 93 BNR. 5,7,11
		SPREDT	GNR. 94 BNR. 1
		SPREDT	GNR. 95 BNR. 1
		SPREDT	GNR. 96 BNR. 1,4,6
		SPREDT	GNR. 97 BNR. 3
		SPREDT	GNR. 98 BNR. 3-4,7-8,12,15,18-20,24,26-27, 30-31
		SPREDT	GNR. 99 BNR. 1-2,4,8
		SPREDT	GNR. 100 BNR. 1
		SPREDT	GNR. 101 BNR. 1,6-9
		SPREDT	GNR. 102 BNR. 1,4,10-12,14-16,18,20
		SPREDT	GNR. 103 BNR. 1-2,6,10,13
		SPREDT	GNR. 104 BNR. 1,8
		SPREDT	GNR. 105 BNR. 1-4,6-7,9-12,15-16,27
		SPREDT	GNR. 106 BNR. 1
		SPREDT	GNR. 112 BNR. 1
0306	ESPEDALEN	SPREDT	GNR. 106 BNR. 3
		SPREDT	GNR. 107 BNR. 1,7,10,20
		SPREDT	GNR. 108 BNR. 1,9,13,29,42
		SPREDT	GNR. 109 BNR. 1,3-6,28-29,35,38

0522 GAUSDAL

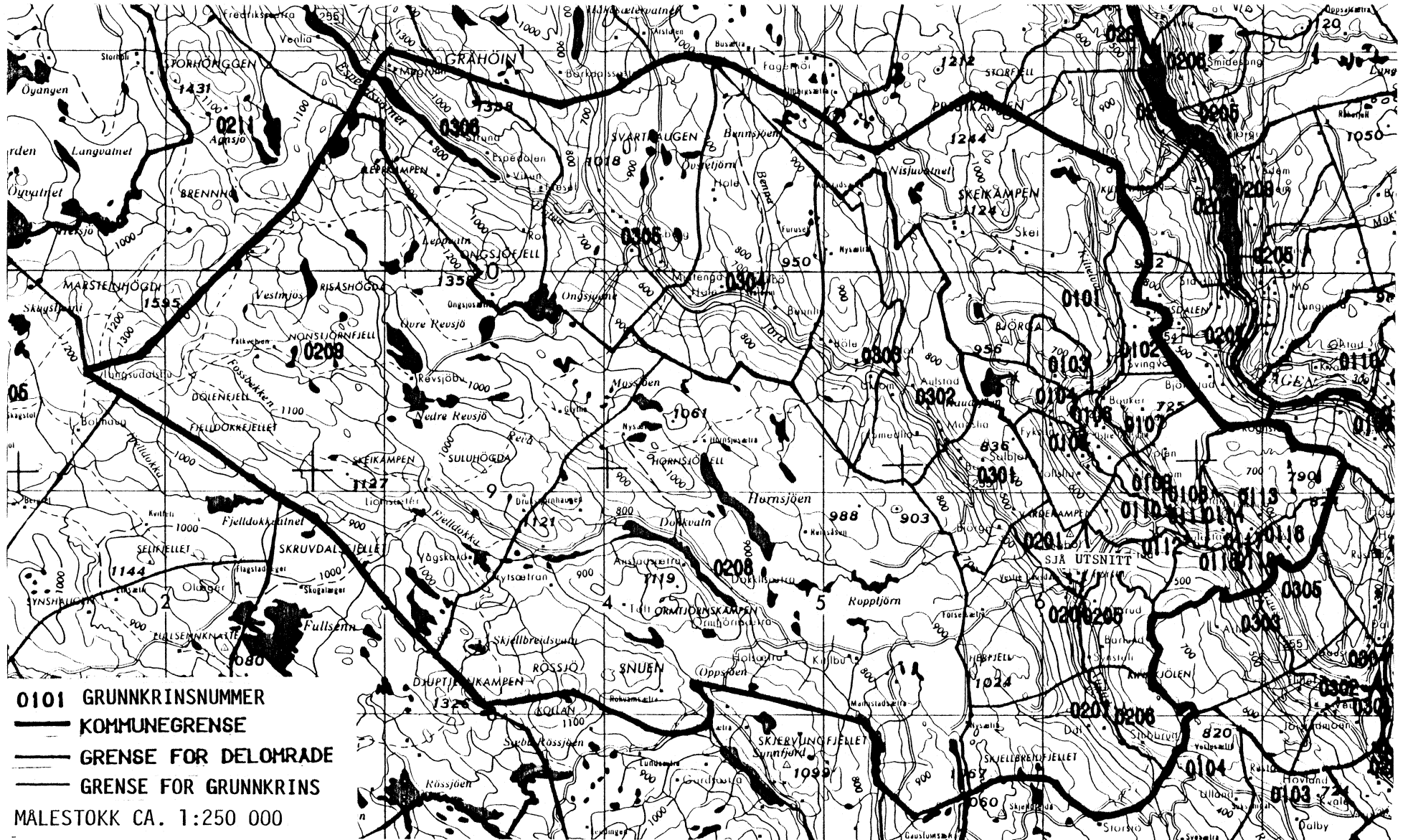

UTSNITT AV KRINSKART

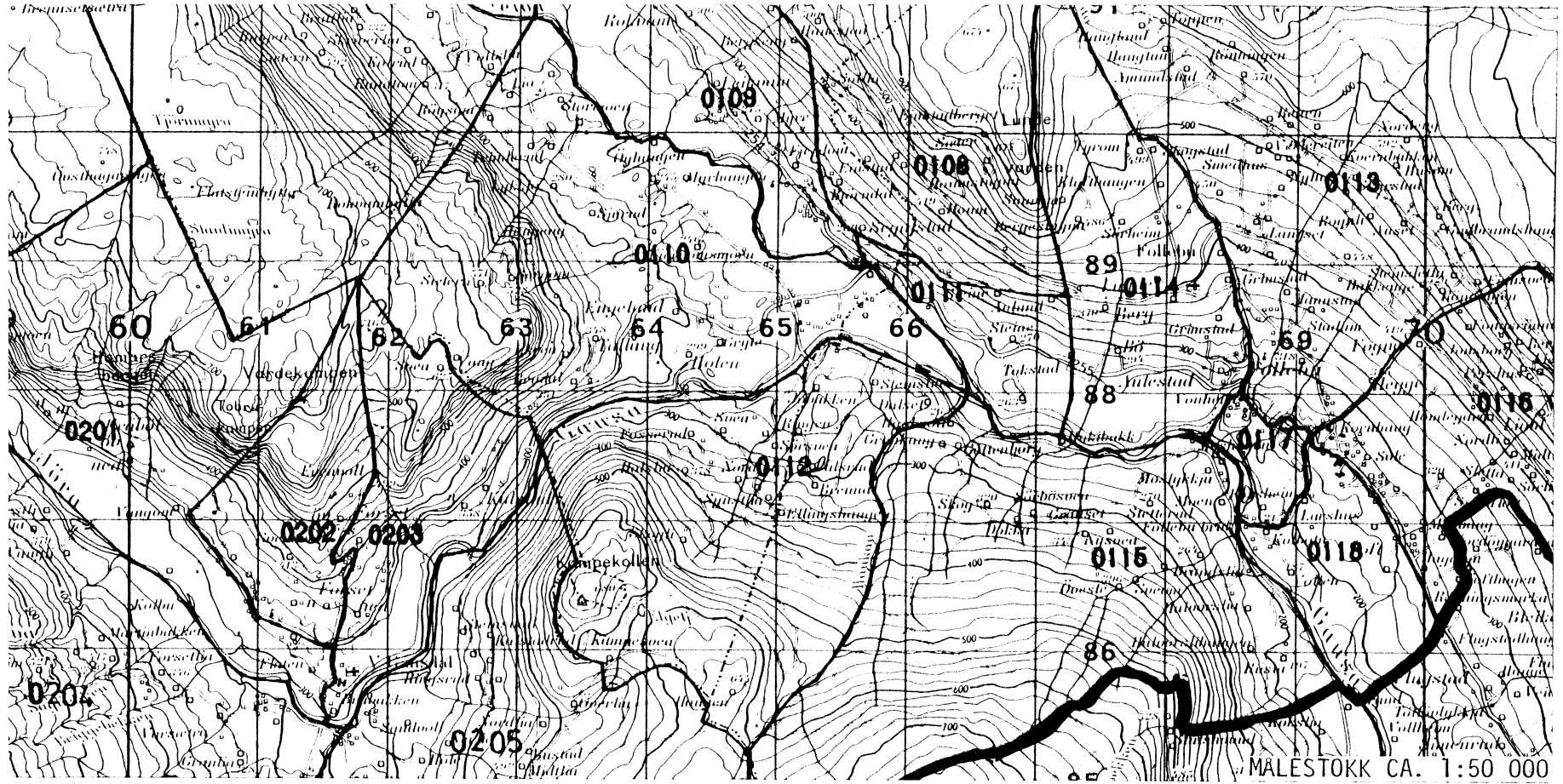

KOMMUNE 0522 GAUSDAL

TABELL 2. SAMMENLIGNBARHETEN MELLOM GRUNNKRETSENE 1980
OG FOLKETELLINGSKRETSENE 1970

GRUNNKRETS 1980	KOMM 1970	---FOLKETELLINGSKRETS 1970---	DEL AV KRETS
		HEL KRETS	
0101 ENGJOM 1	0522		8
0102 ENGJOM 2	0522		8
0103 ENGJOM 3	0522		8
0104 MYRA 1	0522		7
0105 MYRA 2	0522		7
0106 MYRA 3	0522		7
0107 MYRA 4	0522		7
0108 FJERDUM 1	0522		3-6
0109 FJERDUM 2	0522		5-6
0110 FJERDUM 3	0522		4-6
0111 FJERDUM 4	0522		3-5
0112 FJERDUM 5	0522		3-6
0113 FOLLEBU 1	0522		1-2
0114 FOLLEBU 2	0522		3
0115 FOLLEBU 3	0522		3
0116 FOLLEBU 4	0522		1-2
0117 FOLLEBU 5	0522		1-2
0118 FOLLEBU 6	0522		1-2
0201 FORSETH 1	0522		11-12
0202 FORSETH 2	0522		11-12
0203 FORSETH 3	0522		10-12
0204 FORSETH 4	0522		10-12
0205 FORSETH 5	0522		10-11
0206 AUGGEDAL 1	0522		9
0207 AUGGEDAL 2	0522		9
0208 VESTFJELL 1	0522		UBEBODD
0209 VESTFJELL 2	0522		UBEBODD
0301 BØDAL	0522	13	
0302 OLSTAD	0522	14	
0303 BØRDE	0522	15	
0304 NEDRE SVATSUM	0522	16	
0305 ØVRE SVATSUM	0522		17
0306 ESPEDALEN	0522	18	17

KOMMUNE 0522 GAUSDAL

TABELL 3. SAMMENLIGNBARHETEN MELLOM DELOMRÅDENE 1980
OG FOLKETELLINGSKRETSENE 1970 OG 1960

DELOMRÅDE 1980	KOMM 1970	---KRETSENER-1970---	KOMM 1960	---KRETSENER-1960---
		HELE	DELER AV	HELE
				DELER AV
01 ØSTRE GAUSDAL	0522	1-8	0522	1-7
02 VESTRE GAUSDAL SØR	0522	9-12	0523	1-4
03 VESTRE GAUSDAL NORD	0522	13-18	0523	5-10

KOMMUNE 0522 GAUSDAL

Tabell 4. Oversikt over kirkesogn/kapelldistrikt (menighet)

Menighet		Grunnkretsnummer	
Nummer	Navn	Hel	Del av
01	ØSTRE GAUSDAL	0101-0107, 0109, 0110	0108, 0111, 0112
02	FOLLEBU	0113-0118	0108, 0111, 0112
03	VESTRE GAUSDAL	0201-0209	
04	AULSTAD	0301-0303	
05	SVATSUM	0304-0306	

KOMMUNE 0522 GAUSDAL

TABELL 5. OVERSIKT OVER TETTSTEDER.

TETTSTED NR. NAVN	KOMM NR.	OMFATTER TETTBEBYGGELSE I GRUNNKRETSENE
1621 SEGALSTAD BRU	0522	0108-0111
1622 FOLLEBU	0522	0113-0118
1623 FORSET	0522	0201-0205

AVGRENSING AV FOLLEBU TETTSTAD

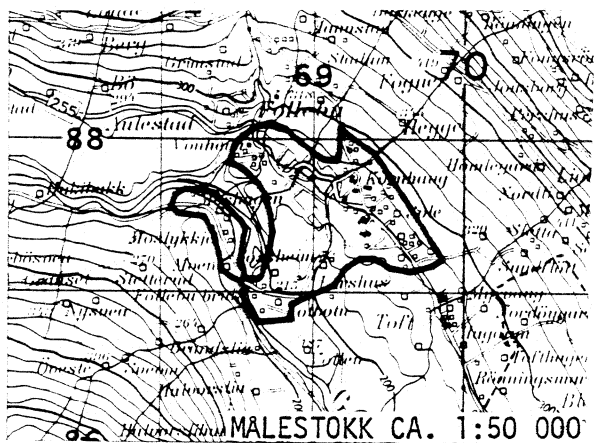

AVGRENSING AV SEGALSTAD BRU

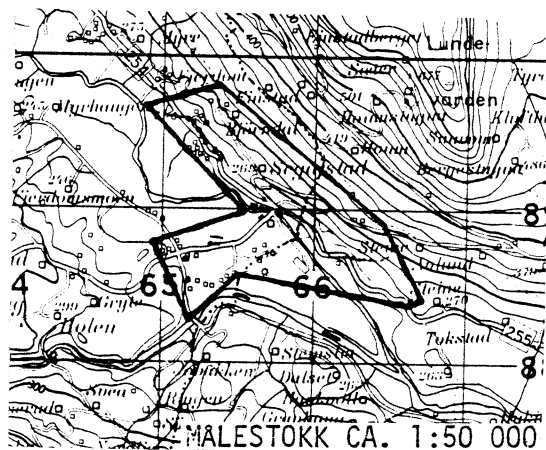

AVGRENSING AV FORSET TETTSTAD

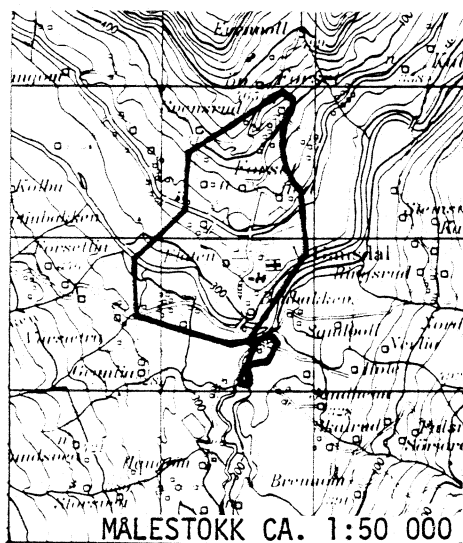

Med samtykke frå Norges geografiske oppmåling
er NGOs kartmateriale brukt som kartgrunnlag.

0522 GAUSDAL

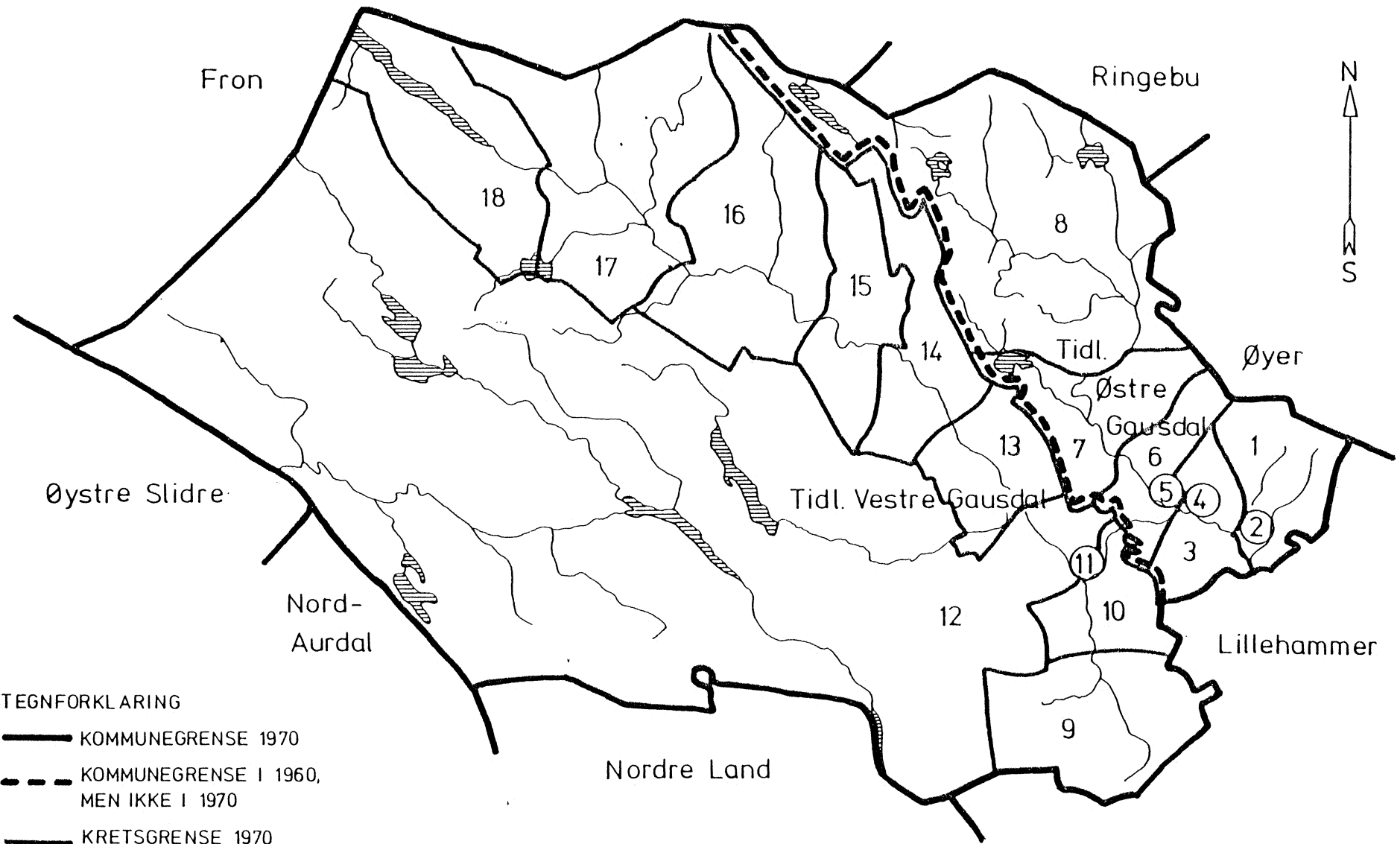

20

TEGNFORKLARING

- KOMMUNEGRENSE 1970
- - -** KOMMUNEGRENSE I 1960, MEN IKKE I 1970
- KRETSGRENSE 1970

- ② MARKERING AV TETTBYGD KRETS MED NR.
- 3 NR. PÅ SPREDTBYGD KRETS

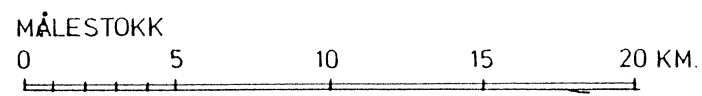

0522 GAUSDAL

TETTBYGDE KRETSER

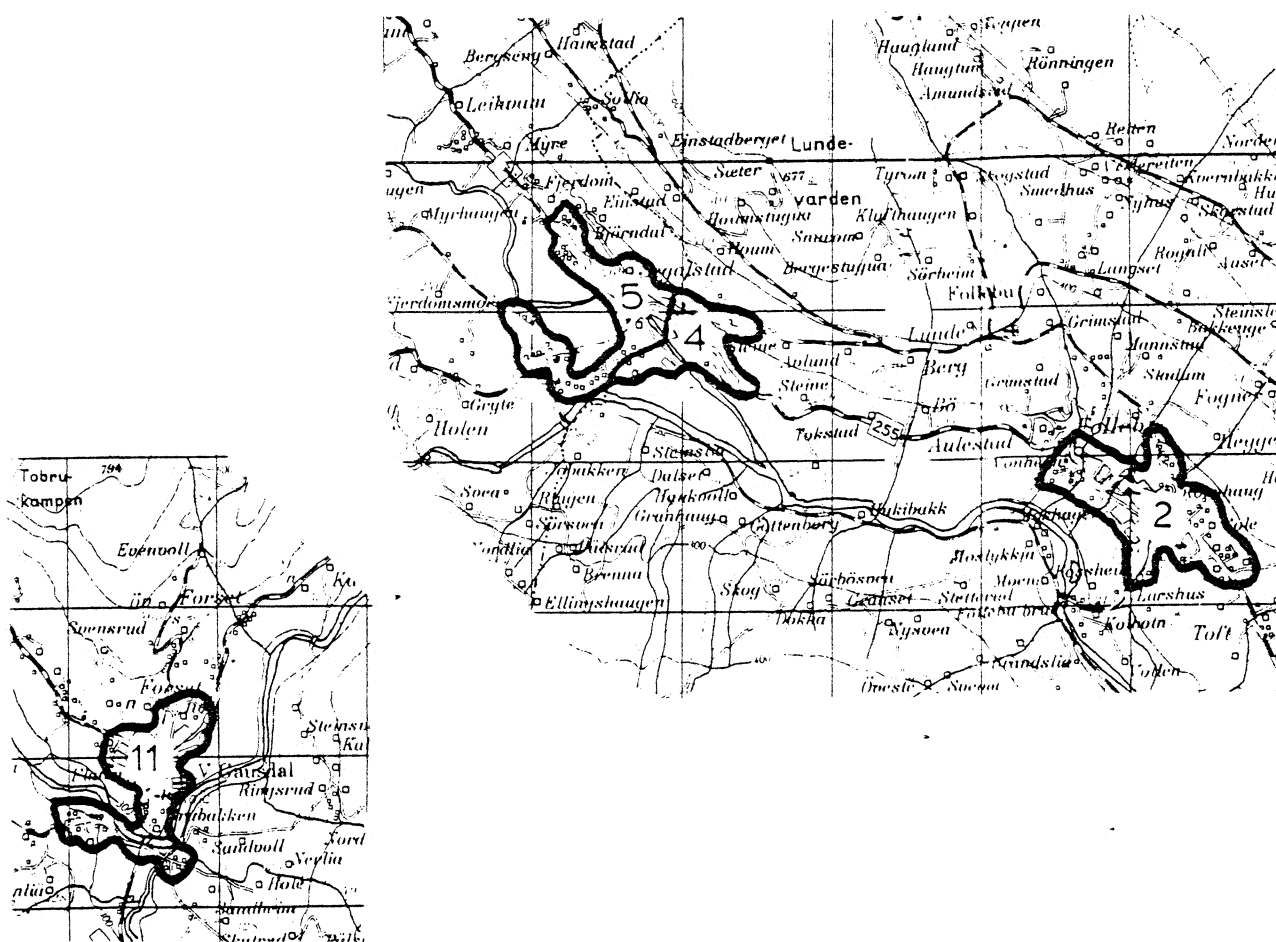

TEGNFORKLARING

— KRETSGRENSE 1970

2 NR. PÅ TETTBYGD KRETS



MÅLESTOKK 1: 50 000



Med samtykke fra Norges Geografiske Oppmåling er N.G.O.'s kartmateriale brukt som kartgrunnlag.

