

FOLKETELLINGEN 1. NOVEMBER 1960

Tellingsresultater – Tilbakegående tall – Prognoser

**TINN (TEL.)  
0826**

STATISTISK SENTRALBYRÅ – OSLO

## MERKNADER TIL KART OG TABELLER

I serien "Tellingsresultater - Tilbakegående tall - Prognoser" legger Statistisk Sentralbyrå fram de viktigste resultater fra Folketellingen 1960 for hver enkelt kommune. I tillegg har en også tatt med folketall fra tidligere tellinger og gitt en prognose over folketall og alderssammensetning for hvert 5-år fram til 1980.

Publiseringen skjer før de mest detaljerte tallene fra tellingen foreligger. Tallene i disse heftene må derfor betraktes som foreløpige.

Når det gjelder kartet og tabellene, bør en merke seg følgende:

### K a r t e t

For hver herredskommune har en tatt inn et kart som først og fremst har til formål å vise oppdelingen av kommunen i tellingskretser. Hver tellingskrets har fått sitt eget nummer. Alle tettbygde strøk er skilt ut som egne tellingskretser, slik at ingen krets omfatter både tettbebyggelser og spredtbygde strøk. Den nøyaktige avgrensing av de tettbygde kretsene har det ikke vært mulig å gjengi på kartet. En har bare markert at en krets er tettbygd ved å lage en rød sirkel rundt nummeret på kretsen. På side 3 er tellingskretsene navngitt.

Tegnene på kartet har følgende betydning:

Tykk rød strek - kommunegrense

Tynn rød strek - tellingskretsgrense

Tykk svart strek - kystlinje

Tynn svart strek - elv

Skraivering markerer sjø, innsjø

Rød sirkel rundt tellingskretsens nummer

markerer at denne kretsen er tettbygd (se ovenfor)

Kommunegrensene er tegnet inn slik de var pr. 1/11 1960.

### T a b e l l e n e

#### 1. Folkemengde ved folketellingene

I tabellen over folkemengde ved folketellingene har en generelt tatt sikte på å gi tall tilbake til 1801. Tallene fra tellingene 1801 - 1865 er hentet fra publikasjonen "Folkemængdens bevægelse 1856 - 1865". Tallene fra de senere tellingene er hentet fra de respektive tellingspublikasjonene. Over et så langt tidsrom har det imidlertid skjedd så mange endringer i kommuneinndelingen at det for de fleste kommuner ikke kan gis en jamførbar

tallserie for hele perioden. For en rekke kommuner er det på side 3 gitt forskjellige tilleggsopplysninger til tabellen.

## 2. Endringene i folkemengden fra 1/1 1951 til 1/1 1960

Denne tabellen bygger for de første 5 årene på folketellingen pr. 1/12 1950 med årlige justeringer etter oppgaver over fødte, døde og flyttinger. Der det har forekommet grensereguleringer, er dessuten folkemengden korrigert for folketallet i de overførte områder (ikke vist særskilt i tabellen). Pr. 1/1 1956 ble det holdt en opptelling i folkeregistrene, og de senere justeringer knytter seg til folketallet på dette tidspunkt (1/1 1956). For mange kommuner vil det være avvik mellom opptellingsresultatet pr. 1/1 1956 og det beregnede tallet for folkemengden pr. 31/12 1955. En har ikke gjort noe forsøk på å jamne ut denne differansen.

## 3. Folkemengden etter alder og ekteskapeleg stilling

Når Byrået, trass i sterke betenkeligheter, i denne tabellen publiserer prognosetall for de enkelte kommuner, er det fordi det har vist seg at behovet for slike prognoser er stort. En gjør imidlertid merksam på at det knytter seg flere usikkerhetsfaktorer til regionale prognoser, og da spesielt til prognoser for så små enheter som de enkelte kommuner. Tallene blir mer usikre jo lengre fram en går i tiden, og for små kommuner kan tabellen ikke gi annet enn et bilde av hovedtendensen i utviklingen. I alle tilfelle vil Byrået sterkt tilrå at tallene brukes med stor forsiktighet.

Særlig vanskelig er det selvsagt å forutsi flyttingene til og fra kommunene. Når det ikke er sagt noe annet på side 3, har Byrået her for hver kommune bygd på flyttetilbøyeligheten i de enkelte aldersklasser i årene 1957-1959. Så snart det viser seg at flyttingene til eller fra en kommune endrer seg i forhold til årene 1957-1959, må dette tas i betraktning når prognosene skal brukes. For fødslene gjelder liknende forhold, og tallene for de yngste aldersklassene må derfor også brukes med forsiktighet. Byrået vil alltid stå til tjeneste med opplysninger som har betydning for vurderingen av prognosen.

## 4. Leiligheter og bosatte i tetthetsgrupper

Gruppene i denne tabellen har følgende betydning:

Gruppe 1: Leiligheter med minst 3 rom flere enn tallet på personer.

Gruppe 2: Leiligheter med høyst 1 person pr. rom.

Gruppe 3: Leiligheter med over 1, men høyst 2 personer pr. rom.

Gruppe 4: Leiligheter med over 2, men høyst 3 personer pr. rom.

Gruppe 5: Leiligheter med over 3 personer pr. rom.

0826 T i n n

Navnene på tellingskretsene (jfr. kart og siste tabell)

Krets nr.	Navnet på kretsen
1	Tessungdalen
2	Lurås
3	Haukås
4	Bøen (Nedre Austbygda)
5	Gauset
6	Marum
7	Gjøystdal
8	Ullern
9	Miland
10	Rollag
11	Nedre Dal
12	Rjukan (fra Øverlandsvingen til Foss)
13	Rjukan (fra Foss til kirken)
14	Rjukan (fra kirken til torget)
15	Rjukan (fra torget til Admini)
16	Rjukan (fra Admini til Øvre Dal skole)
17	Våer/Vedmork
18	Frøystul/Møsvann
19	Møen/Maurudhaugen

Merknader til tabellen "Folkemengde ved folketellingene"

I 1860 ble Tinn herred delt i to herreder - Tinn og Gransherad.

I tabellen på side 5 er tallene for 1855 og tidligere sognetall som samsvarer med den senere kommuneavgrensningen.

Folketallet i Tinn herred under ett var i 1801-1855:

<u>1801</u>	<u>1815</u>	<u>1825</u>	<u>1835</u>	<u>1845</u>	<u>1855</u>
3 217	3 561	3 956	4 543	4 550	4 787

Merknad til de to første tabellene på side 7

Forskjellen i tallene på personer i alt og rom i alt mellom disse tabellene skyldes at private husholdninger i bygg for felleleshusholdninger er tatt med i den andre men ikke i den første tabellen.

# 0826 TINN (TEL.)

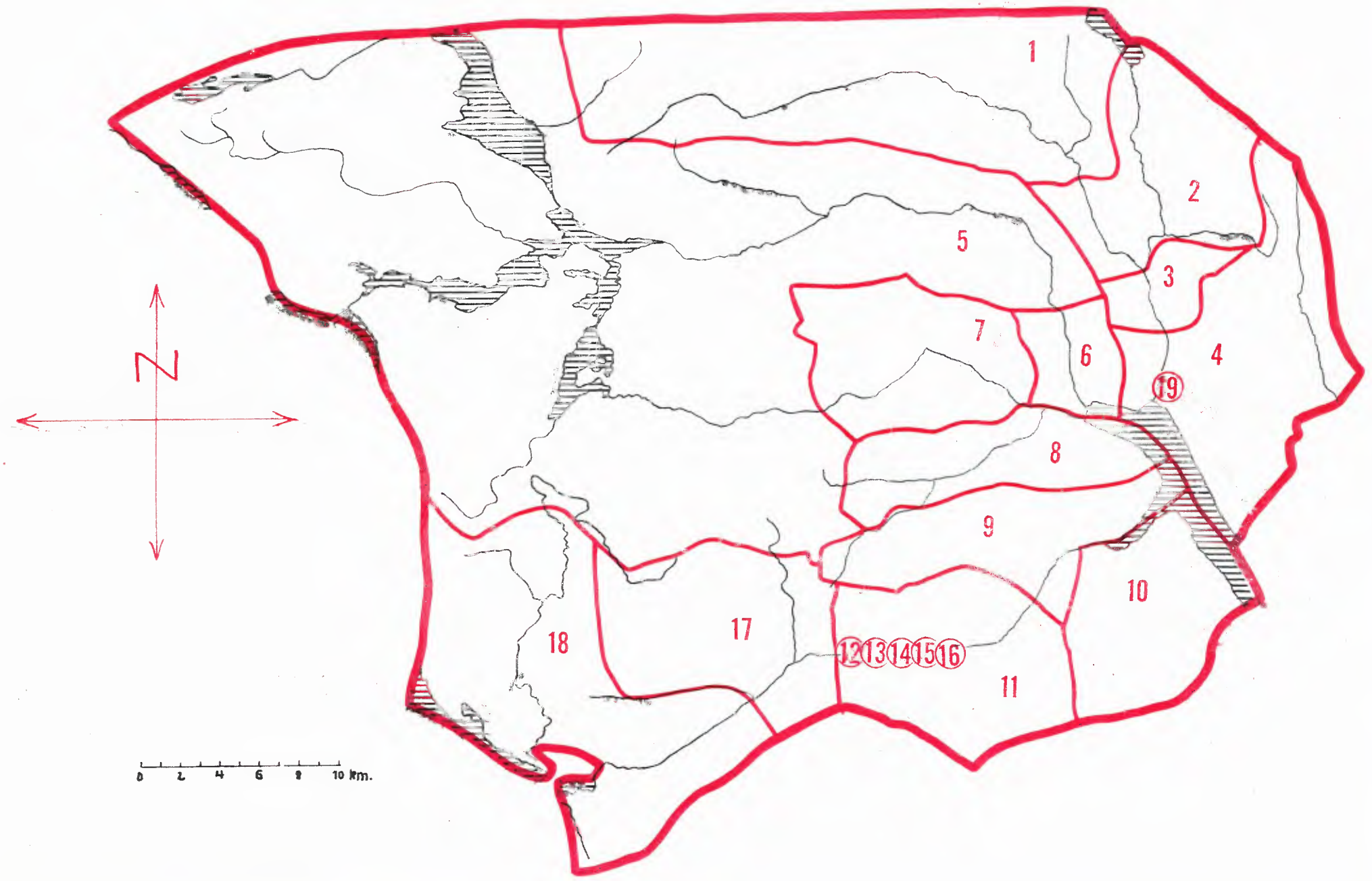





0826 TINN

## PERSONER 15 ÅR OG MER ETTER KJØNN, SOS. ST., NÆRING OG STILLING

	I ALT	MENN	KVINNER	SELV- STENDIGE	FAM.- ARB.	AN- SATTE
MED YRKE - ETTER NÆRING	3513	2825	688	443	30	3040
JORDBRUK	288	266	22	244	24	20
SKOGBRUK OG JAKT	67	66	1		2	65
FISKE M. V.						
HVALFANGST	7	7				7
BERGVERKSDRIFT M. V.	3	3		1		2
INDUSTRI	1551	1468	83	26		1525
BYGGE- OG ANLEGGSVIRKS.	274	272	2	35		239
KRAFT- OG VANNFORSYNING	98	91	7			98
VAREHANDEL	283	117	166	66	3	214
FINANSINSTITUSJONER	20	9	11			20
EIENDOMSDRIFT						
SJØTRANSPORT	73	71	2			73
ANNEN SAMFERDSEL	282	251	31	46	1	235
OFF. ADM. OG FORSVAR	68	50	18			68
OFF. OG PR. TJENESTEYTING	307	120	187	12		295
PERSONLIG TJENESTEYTING	183	25	158	13		170
UOPPGITT	9	9				9
MED YRKE - ETTER STILLING	3513	2825	688	443	30	3040
FAGFUNKSJONÆRER	351	240	111	11		340
ADMINISTRASJONSFUNKSJ.	66	61	5	5		61
KONTORFUNKSJONÆRER	135	66	69		1	134
SALGSFUNKSJONÆRER	238	91	147	61	2	175
JORDBRUKERE OG FISKERE	365	342	23	244	26	95
GRUVEARB., FJELLBORERE M.V	6	6				6
I TRANSPORTARBEID	394	348	46	47	1	346
TILVIRKINGSARBEIDERE	1579	1558	21	62		1517
I SERVICEARBEID	377	111	266	13		364
MILITÆRE OG UOPPGITT ST.	2	2				2
UTEN YRKE	3716	786	2930			
HUSMØDRE	2184		2184			
ANDRE FAM.MEDL. M/HUSARB	99	2	97			
RENTENISTER, PENSJ. M. V.	1008	556	452			
FORSØRGEDE	425	228	197			

## TOTAL FOLKEMENGDE ETTER KJØNN, ØKONOMISK AKTIVITET OG FORSØRGERES NÆRING

	I ALT	M	K	INN- TEKTS- TAKERE	IKKE-INNTEKTSTAKERE		
					HUSMØDRE	BARN	ANDRE
JORD- OG SKOGBRUK	852	476	376	357	205	226	64
FISKE OG FANGST	7	7		7			
INDUSTRI M. V.	5080	2796	2284	1933	1265	1627	255
FORRETNINGSVIRKS.	473	178	295	303	70	83	17
SAMFERDSEL	790	442	348	355	195	200	40
TJENESTEYTING	940	324	616	562	136	190	52
FORMUE, PENSJ. M.V.	1380	580	800	1008	305	38	29
UOPPGITT	113	61	52	9	8	29	67
I ALT	9635	4864	4771	4534	2184	2393	524

0826 TINN

## LEILIGHETER ETTER TALLET PÅ BOSATTE OG ROM, INKL. KJØKKEN

BOSATTE	1 ROM	2 ROM	3 ROM	4 ROM	5 ROM	6 ROM	7 ROM	8 ROM	9 ROM	OVER 9 R.	LEIL. I ALT	ROM I ALT
1	122	204	183	65	22	12	2			1	611	1546
2	8	45	401	215	98	42	6	4			819	2977
3	4	20	239	197	120	45	12	6			643	2551
4		9	164	224	176	56	14	5	4	1	653	2807
5	1	4	55	87	111	36	12	5			311	1417
6		2	11	26	43	20	6		3		111	545
7			3	5	11	12	8		1	1	41	231
8					2	7	2	1			12	74
9					1	1				1	3	21
10 OG OVER					1						1	5
LEIL. I ALT	135	284	1056	819	585	231	62	21	8	4	3205	12174
PERS. I ALT	155	422	2720	2608	2208	904	274	79	41	21	9432	

## HUSHOLDNINGER ETTER TALLET PÅ BOSATTE OG ROM, INKL. KJØKKEN

BOSATTE	1 ROM	2 ROM	3 ROM	4 ROM	5 ROM	6 ROM	7 ROM	8 ROM	9 ROM	OVER 9 R.	HUSH. I ALT	ROM I ALT
1	169	214	186	65	22	12	2			1	671	1620
2	14	52	409	215	104	42	6	4			846	3051
3	10	25	244	205	121	44	12	6			667	2613
4	3	14	166	232	171	56	14	4	4	1	665	2824
5	1	4	58	86	107	35	8	5			304	1368
6		2	8	26	41	18	4		1		100	482
7			3	4	8	6	5		1		27	145
8					2	6	2	1			11	68
9					1	1					2	11
10 OG OVER					1						1	5
HUSH. I ALT	197	311	1074	833	578	220	53	20	6	2	3294	12187
PERS. I ALT	244	481	2759	2652	2150	834	221	75	29	5	9450	

## LEILIGHETER OG BOSATTE I TETTHETSGRUPPER

	GR. 1	GR. 2	GR. 3	GR. 4	GR. 5
TALLET PÅ LEILIGHETER	348	2378	464	14	1
TALLET PÅ PERSONER	737	6354	2260	76	5

## LEILIGHETER ETTER UTSTYR OG TALLET PÅ ROM, INKL. KJØKKEN

	3 ROM	4 ROM	5 ROM	ANDRE	I ALT
ALLE LEILIGHETER	1056	819	585	745	3205
MED BAD OG W. C.	376	509	453	342	1680
MED BAD, UTEN W. C.	11	16	19	27	73
UTEN BAD, MED W. C.	566	141	34	208	949
UTEN BAD, UTEN W. C.	103	153	79	168	503
UTEN BAD, W. C. OG INNL. VANN	24	25	7	37	93
MED INNLAGT VANN	1031	794	578	704	3107
MED SENTRALVARME	1	2	1	12	16
UTEN SENTRALVARME	1055	817	584	733	3189
LEILIGHETER BYGGET FØR 1900	27	70	19	50	166



## FORDELINGER I DE ENKELTE TELLINGSKRETSENER ETTER KJØNN, ALDER, LEVEVEI M. V.

		TELLINGSKRETS NR.									
		1	2	3	4	5	6	7	8	9	10
ALDER I FYLTE ÅR	KJØNN										
0-6	M	12	5	15	8	4	19	11	9	35	18
	K	11	6	13	10	7	14	7	12	25	19
7-14	M	18	13	27	17	6	20	8	16	44	21
	K	18	7	18	10	9	12	8	13	45	16
15-19	M	8	5	10	5	7	9	1	4	16	10
	K	4	6	8	8		10	1	6	20	7
20-29	M	6	12	15	8	10	10	7	8	32	13
	K	6	6	13	5	2	11	6	9	23	13
30-49	M	26	16	40	32	19	34	26	31	74	47
	K	23	12	34	31	24	29	17	26	64	39
50-69	M	22	17	38	24	18	25	23	26	51	35
	K	19	24	33	22	16	24	24	27	46	36
OVER 69	M	11	9	8	19	8	14	9	14	26	16
	K	10	5	11	21	9	14	6	13	22	16
I ALT	M	103	77	153	113	72	131	85	108	278	160
	K	91	66	130	107	67	114	69	106	245	146
15 ÅR OG OVER ETTER LEVEVEI											
JORD- OG SKOGBRUK		37	36	49	54	27	30	32	22	36	7
FISKE OG FANGST			1		1						
INDUSTRI, BYGG, ANLEGG M. V.		13	12	31	13	18	24	15	31	90	47
FORRETNINGSVIRKSOMHET		2	4	4	2		5	4	4	7	3
SAMFERDSEL		7	2	5	3	2	8	3	7	30	28
TJ.YTING, OFF. ADM. OG FORSV.		3	2	15	8	4	14	4	8	20	8
HUSMØDRE		49	33	62	51	28	46	39	43	107	77
ANDRE FAM.MEDL. M/HUSARB.		4	3	8	1	7	5	3	6	6	
PENSJON, FORMUE M. V.		14	10	24	30	22	37	16	36	57	43
FORSØRGEDE		6	9	12	12	5	11	3	5	19	19
UOPPGITT								1	2	2	
PERSONER UTENFOR STATSKIRKEN					1	6		1	5	3	6
LEILIGHETER I ALT		52	38	67	77	45	73	49	74	156	108
PRIVATE HUSHOLDNINGER I ALT		56	41	80	79	47	78	52	77	161	109

## FORDELINGER I DE ENKELTE TELLINGSKRETTER ETTER KJØNN, ALDER, LEVEVEI M. V.

	KJØNN	TELLINGSKRETS NR.								KOMMUNEN I ALT	
		11	12	13	14	15	16	17	18	19	
ALDER I FYLTE ÅR											
0-6	M	24	117	98	56	39	40	27		13	550
	K	29	109	79	41	42	50	16		11	501
7-14	M	36	120	99	76	73	70	23	1	15	703
	K	42	138	70	68	60	79	18	3	18	652
15-19	M	6	51	30	44	22	38	9		11	286
	K	17	67	38	28	30	43	7	4	5	309
20-29	M	22	78	65	60	56	48	6	2	5	463
	K	19	91	82	35	44	45	12	3	8	433
30-49	M	73	291	210	171	140	148	38	3	30	1449
	K	64	274	210	182	153	150	38	5	38	1413
50-69	M	32	160	148	127	134	99	23	5	20	1027
	K	32	221	155	108	137	80	14	2	21	1041
OVER 69	M	10	92	72	16	28	13	4		17	386
	K	6	125	71	21	35	18	3		16	422
I ALT	M	203	909	722	550	492	456	130	11	111	4864
	K	209	1025	705	483	501	465	108	17	117	4771
15 ÅR OG OVER ETTER LEVEVEI											
JORD- OG SKOGBRUK		14	1		3		1	2		4	355
FISKE OG FANGST					3			2			7
INDUSTRI, BYGG, ANLEGG M. V.		92	403	323	261	202	256	65	5	25	1926
FORRETNINGSVIRKSOMHET		11	81	39	41	62	22	4	2	6	303
SAMFERDSEL		20	68	53	42	38	27	2	1	9	355
TJ.YTING, OFF. ADM. OG FORSV.		10	123	80	56	122	46	8	4	23	558
HUSMØDRE		89	421	332	270	217	214	60	5	41	2184
ANDRE FAM.MEDL. M/HUSARB.		8	22	7	6	6	5	1		1	99
PENSJON, FORMUE M. V.		22	274	168	63	86	51	5	1	49	1008
FORSØRGEDE		14	57	79	46	44	60	5	6	13	425
UOPPGITT		1			1	2					9
PERSONER UTENFOR STATSKIRKEN		7	101	56	40	37	25	2		2	292
LEILIGHETER I ALT		126	687	469	381	383	285	65	6	64	3205
PRIVATE HUSHOLDNINGER I ALT		129	695	477	395	392	287	66	7	66	3294