

FOLKETELLINGEN 1. NOVEMBER 1960

Tellingresultater – Tilbakegående tall – Prognoser

KYRKJEBØ
1416

STATISTISK SENTRALBYRÅ – OSLO

MERKNADER TIL KART OG TABELLER

I serien "Tellingsresultater - Tilbakegående tall - Prognoser" legger Statistisk Sentralbyrå fram de viktigste resultater fra Folketellingen 1960 for hver enkelt kommune. I tillegg har en også tatt med folketall fra tidligere tellinger og gitt en prognose over folketall og alderssammensetning for hvert 5-år fram til 1980.

Publiseringen skjer før de mest detaljerte tallene fra tellingen foreligger. Tallene i disse heftene må derfor betraktes som foreløpige.

Når det gjelder kartet og tabellene, bør en merke seg følgende:

K a r t e t

For hver herredskommune har en tatt inn et kart som først og fremst har til formål å vise oppdelingen av kommunen i tellingskretser. Hver tellingskrets har fått sitt eget nummer. Alle tettbygde strøk er skilt ut som egne tellingskretser, slik at ingen krets omfatter både tettbebyggelser og spredtbygde strøk. Den nøyaktige avgrensing av de tettbygde kretsene har det ikke vært mulig å gjengi på kartet. En har bare markert at en krets er tettbygd ved å lage en rød sirkel rundt nummeret på kretsen. På side 3 er tellingskretsene navngitt.

Tegnene på kartet har følgende betydning:

Tykk rød strek - kommunegrense

Tynn rød strek - tellingskretsgrense

Tykk svart strek - kystlinje

Tynn svart strek - elv

Skravering markerer sjø, innsjø

Rød sirkel rundt tellingskretsens nummer

markerer at denne kretsen er tettbygd (se ovenfor)

Kommunegrensene er tegnet inn slik de var pr. 1/11 1960.

T a b e l l e n e

1. Folkemengde ved folketellingene

I tabellen over folkemengde ved folketellingene har en generelt tatt sikte på å gi tall tilbake til 1801. Tallene fra tellingene 1801 - 1865 er hentet fra publikasjonen "Folkemængdens bevægelse 1856 - 1865". Tallene fra de senere tellingene er hentet fra de respektive tellingspublikasjonene. Over et så langt tidsrom har det imidlertid skjedd så mange endringer i kommuneinndelingen at det for de fleste kommuner ikke kan gis en jamførbar

tallserie for hele perioden. For en rekke kommuner er det på side 3 gitt forskjellige tilleggsopplysninger til tabellen.

2. Endringene i folkemengden fra 1/1 1951 til 1/1 1960

Denne tabellen bygger for de første 5 årene på folketellingen pr. 1/12 1950 med årlige justeringer etter oppgaver over fødte, døde og flyttinger. Der det har forekommet grensereguleringer, er dessuten folkemengden korrigert for folketallet i de overførte områder (ikke vist særskilt i tabellen). Pr. 1/1 1956 ble det holdt en opptelling i folkeregistrene, og de senere justeringer knytter seg til folketallet på dette tidspunkt (1/1 1956). For mange kommuner vil det være avvik mellom opptellingsresultatet pr. 1/1 1956 og det beregnede tallet for folkemengden pr. 31/12 1955. En har ikke gjort noe forsøk på å jamne ut denne differansen.

3. Folkemengden etter alder og ekteskapeleg stilling

Når Byrået, trass i sterke betenkeligheter, i denne tabellen publiserer prognosetall for de enkelte kommuner, er det fordi det har vist seg at behovet for slike prognoser er stort. En gjør imidlertid merksam på at det knytter seg flere usikkerhetsfaktorer til regionale prognoser, og da spesielt til prognoser for så små enheter som de enkelte kommuner. Tallene blir mer usikre jo lengre fram en går i tiden, og for små kommuner kan tabellen ikke gi annet enn et bilde av hovedtendensen i utviklingen. I alle tilfelle vil Byrået sterkt tilrå at tallene brukes med stor forsiktighet.

Særlig vanskelig er det selvsagt å forutsi flyttingene til og fra kommunene. Når det ikke er sagt noe annet på side 3, har Byrået her for hver kommune bygd på flyttetilbøyeligheten i de enkelte aldersklasser i årene 1957-1959. Så snart det viser seg at flyttingene til eller fra en kommune endrer seg i forhold til årene 1957-1959, må dette tas i betraktning når prognosene skal brukes. For fødslene gjelder liknende forhold, og tallene for de yngste aldersklassene må derfor også brukes med forsiktighet. Byrået vil alltid stå til tjeneste med opplysninger som har betydning for vurderingen av prognosen.

4. Leiligheter og bosatte i tetthetsgrupper

Gruppene i denne tabellen har følgende betydning:

Gruppe 1: Leiligheter med minst 3 rom flere enn tallet på personer.

Gruppe 2: Leiligheter med høyst 1 person pr. rom.

Gruppe 3: Leiligheter med over 1, men høyst 2 personer pr. rom.

Gruppe 4: Leiligheter med over 2, men høyst 3 personer pr. rom.

Gruppe 5: Leiligheter med over 3 personer pr. rom.

1416 K y r k j e b ø

Navnene på tellingskretsene (jfr. kart og siste tabell)

Krets nr.	Navnet på kretsen
1	Ortnevik (Instevik)
2	Søreide
3	Bjordal
4	Vadheim
5	Hovland (Vikum)
6	Kyrkjebø
7	Austreim
8	Høyanger
9	Dale
10	Måren

Merknader til tabellen "Folkemengde ved folketellingene"

Kyrkjebø (Kirkebø, tidligere Kløvold) ble eget herred om lag 1858 ved utskilling fra Ladvig (senere Lavik) herred.

Folketallet i Ladvig herred under ett var i 1801-1855:

<u>1801</u>	<u>1815</u>	<u>1825</u>	<u>1935</u>	<u>1845</u>	<u>1855</u>
2 101	2 462	2 675	2 971	3 219	3 400

Merknad til de to første tabellene på side 7

Forskjellen i tallene på personer i alt og rom i alt mellom disse tabellene skyldes at private husholdninger i bygg for felleleshusholdninger er tatt med i den andre men ikke i den første tabellen.

1416 KYRKJEBØ

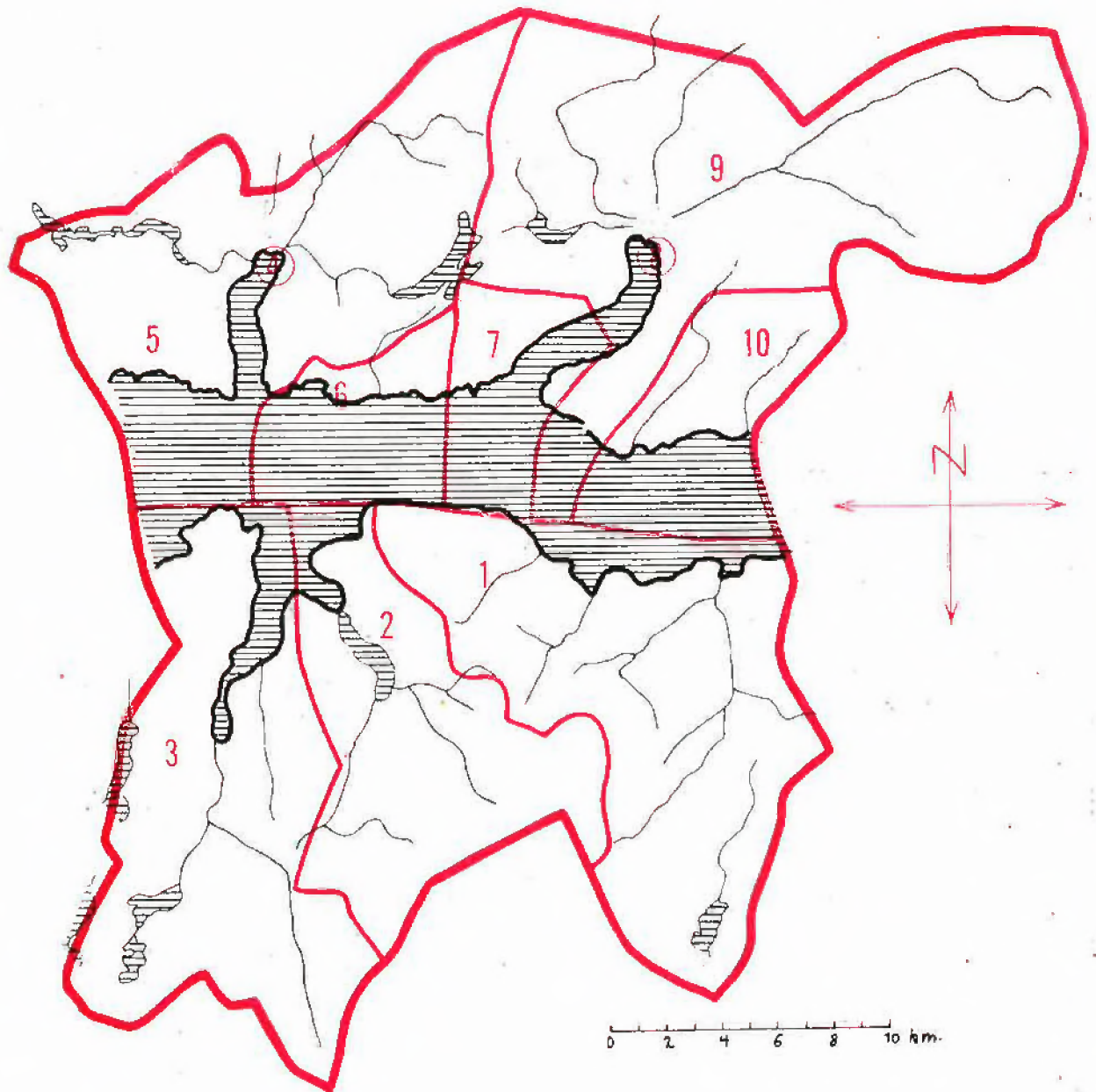

1416 KYRKJEBØ

PERSONER 15 ÅR OG MER ETTER KJØNN, SOS. ST., NÆRING OG STILLING

	I ALT	MENN	KVINNER	SELV- STENDIGE	FAM.- ARB.	AN- SATTE
MED YRKE - ETTER NÆRING	1707	1433	274	247	66	1394
JORDBRUK	234	207	27	154	63	17
SKOGBRUK OG JAKT						
FISKE M. V.						
HVALFANGST						
BERGVERKSDRIFT M. V.	1	1				1
INDUSTRI	841	804	37	24		817
BYGGE- OG ANLEGGSVIRKS.	112	110	2	15		97
KRAFT- OG VANNFORSYNING	49	49				49
VAREHANDEL	120	61	59	24	2	94
FINANSINSTITUSJONER	8	5	3			8
EIENDOMSDRIFT						
SJØTRANSPORT	80	78	2	2		78
ANNEN SAMFERDSEL	50	38	12	11	1	38
OFF. ADM. OG FORSVAR	25	21	4			25
OFF. OG PR. TJENESTEYTING	113	52	61	2		111
PERSONLIG TJENESTEYTING	72	5	67	15		57
UOPPGITT	2	2				2
MED YRKE - ETTER STILLING	1707	1433	274	247	66	1394
FAGFUNKSJONERER	132	93	39	3		129
ADMINISTRASJONSFUNKSJ.	17	14	3	2		15
KONTORFUNKSJONERER	65	41	24			65
SALGSFUNKSJONERER	97	43	54	23	2	72
JORDBRUKERE OG FISKERE	238	211	27	154	63	21
GRUVEARB., FJELLBORERE M.V						
I TRANSPORTARBEID	140	128	12	13		127
TILVIRKINGSARBEIDERE	879	867	12	39	1	839
I SERVICEARBEID	139	36	103	13		126
MILITÆRE OG UOPPGITT ST.						
UTEN YRKE	1745	307	1438			
HUSMØDRE	1102		1102			
ANDRE FAM. MEDL. M/HUSARB	86	1	85			
RENTENISTER, PENSJ. M. V.	326	170	156			
FORSØRGEDE	231	136	95			

TOTAL FOLKEMENGDE ETTER KJØNN, ØKONOMISK AKTIVITET OG FORSØRGERS NÆRING

	I ALT	M	K	INN- TEKTS- TAKERE	IKKE-INNTEKTSTAKERE		
					HUSMØDRE	BARN	ANDRE
JORD- OG SKOGBRUK	569	291	278	235	115	155	64
FISKE OG FANGST							
INDUSTRI M. V.	2631	1414	1217	1003	738	734	156
FORRETNINGSVIRKS.	249	110	139	128	49	64	8
SAMFERDSEL	231	151	80	130	37	58	6
TJENESTEYTING	381	132	249	210	60	83	28
FORMUE, PENSJ. M.V.	456	180	276	326	98	7	25
UOPPGITT	45	20	25	2	5	8	30
I ALT	4562	2298	2264	2034	1102	1109	317

1416 KYRKJEBØ

LEILIGHETER ETTER TALLET PÅ BOSATTE OG ROM, INKL. KJØKKEN

BOSATTE	1 ROM	2 ROM	3 ROM	4 ROM	5 ROM	6 ROM	7 ROM	8 ROM	9 ROM	OVER 9 R.	LEIL. I ALT	ROM I ALT
1	32	39	40	19	15	4	4	1			154	441
2	4	28	109	110	69	16	16	2	2	2	358	1437
3	1	19	82	97	49	28	10	3	2	2	293	1218
4	2	9	72	77	80	21	18	7	6		292	1306
5		5	24	41	43	25	9	7	7	3	164	826
6			6	15	16	9	10	1	1	5	63	357
7		1	3	6	3	7	5	5		2	32	187
8			1	1		5		1	2	2	12	84
9						3					3	18
10 OG OVER							3				3	21
LEIL.I ALT	39	101	337	366	275	118	75	27	20	16	1374	5895
PERS.I ALT	51	220	977	1183	952	499	308	126	91	85	4492	

HUSHOLDNINGER ETTER TALLET PÅ BOSATTE OG ROM, INKL. KJØKKEN

BOSATTE	1 ROM	2 ROM	3 ROM	4 ROM	5 ROM	6 ROM	7 ROM	8 ROM	9 ROM	OVER 9 R.	HUSH. I ALT	ROM I ALT
1	52	43	41	19	16	5	4	1			181	483
2	10	33	115	113	70	15	16	2	2	2	378	1482
3	1	24	83	101	48	28	9	3	2	2	301	1235
4	3	11	75	80	84	22	18	7	6		306	1358
5		5	24	42	40	22	8	7	4	3	155	763
6			7	15	12	9	10	1	1	5	60	340
7		1	2	8	3	4	4	4		2	28	159
8			1	1		3		1	1	1	8	52
9						1					1	6
10 OG OVER							3				3	21
HUSH.I ALT	66	117	348	379	273	109	72	26	16	15	1421	5899
PERS.I ALT	87	257	1004	1232	929	432	293	119	68	77	4498	

LEILIGHETER OG BOSATTE I TETTHETSGRUPPER

	GR. 1	GR. 2	GR. 3	GR. 4	GR. 5
TALLET PÅ LEILIGHETER	252	875	234	10	3
TALLET PÅ PERSONER	659	2608	1153	57	15

LEILIGHETER ETTER UTSTYR OG TALLET PÅ ROM, INKL. KJØKKEN

	3 ROM	4 ROM	5 ROM	ANDRE	I ALT
ALLE LEILIGHETER	337	366	275	396	1374
MED BAD OG W. C.	182	271	207	202	862
MED BAD, UTEN W. C.	4	14	8	16	42
UTEN BAD, MED W. C.	121	48	31	80	280
UTEN BAD, UTEN W. C.	30	33	29	98	190
UTEN BAD, W. C. OG INNL. VANN	1	1	6	5	13
MED INNLAGT VANN	335	365	269	390	1359
MED SENTRALVARME	6	4	3	22	35
UTEN SENTRALVARME	331	362	272	374	1339
LEILIGHETER BYGGET FØR 1900	6	7	11	22	46

1416 KYRKJEBB

FORDELINGER I DE ENKELTE TELLINGSKRETSE ETTER KJØNN, ALDER, LEVEVEI M. V.

		TELLINGSKRETS NR.								KOMMUNEN		
		1	2	3	4	5	6	7	8	9	10	I ALT
ALDER I FYLTE ÅR	KJØNN											
0-6	M	12	3	11	21	12	10	18	131	32	3	253
	K	7	7	13	34	15	14	12	117	37	3	259
7-14	M	12	10	10	21	9	11	25	172	33	2	305
	K	10	7	10	26	20	10	26	147	34	3	293
15-19	M	8	8	3	10	8	7	13	89	20		166
	K	5	4	7	5	11	4	8	97	14		155
20-29	M	12	1	11	18	12	12	16	136	35	1	254
	K	9	2	8	23	7	17	9	123	26		224
30-49	M	19	14	26	63	29	31	33	300	57	7	579
	K	20	9	15	51	27	32	36	311	58	7	566
50-69	M	22	8	20	22	29	15	35	379	60	3	593
	K	22	8	25	36	29	21	33	356	59	8	597
OVER 69	M	11	9	19	10	16	21	11	36	13	2	148
	K	15	10	17	16	11	26	12	44	14	5	170
I ALT	M	96	53	100	165	115	107	151	1243	250	18	2298
	K	88	47	95	191	120	124	136	1195	242	26	2264
15 ÅR OG OVER ETTER LEVEVEI												
JORD- OG SKOGBRUK		43	23	52	2	32	27	29	6	9	11	234
FISKE OG FANGST												
INDUSTRI, BYGG, ANLEGG M. V.		7	1	3	91	42	18	44	665	129	3	1003
FORRETNINGSVIRKSOMHET		1	1	1	13		4	3	100	5		128
SAMFERDSEL		3	2	3	12	5	4	8	81	11	1	130
TJ.YTING, OFF. ADM. OG FORSV.		3	1	4	20	2	39	9	122	10		210
HUSMØDRE		37	23	41	75	57	35	60	632	134	8	1102
ANDRE FAM.MEDL. M/HUSARB.		10	2	7	2	7	7	14	29	6	2	86
PENSJON, FORMUE M. V.		29	14	28	29	19	41	21	111	26	8	326
FORSØRGEDE		9	6	12	10	15	11	18	124	26		231
UOPPGITT		1							1			2
PERSONER UTENFOR STATSKIRKEN		1			2				12			15
LEILIGHETER I ALT		52	21	49	117	63	57	70	789	146	10	1374
PRIVATE HUSHOLDNINGER I ALT		52	31	53	124	65	59	70	809	147	11	1421