

FOLKETELLINGEN 1. NOVEMBER 1960

Tellingsresultater – Tilbakegående tall – Prognoser

**FJALER**  
**1429**

STATISTISK SENTRALBYRÅ – OSLO

## MERKNADER TIL KART OG TABELLER

I serien "Tellingsresultater - Tilbakegående tall - Prognoser" legger Statistisk Sentralbyrå fram de viktigste resultater fra Folketellingen 1960 for hver enkelt kommune. I tillegg har en også tatt med folketall fra tidligere tellinger og gitt en prognose over folketall og alderssammensetning for hvert 5-år fram til 1980.

Publiseringen skjer før de mest detaljerte tallene fra tellingen foreligger. Tallene i disse heftene må derfor betraktes som foreløpige.

Når det gjelder kartet og tabellene, bør en merke seg følgende:

### K a r t e t

For hver herredskommune har en tatt inn et kart som først og fremst har til formål å vise oppdelingen av kommunen i tellingskretser. Hver tellingskrets har fått sitt eget nummer. Alle tettbygde strøk er skilt ut som egne tellingskretser, slik at ingen krets omfatter både tettbebyggelser og spredtbygde strøk. Den nøyaktige avgrensing av de tettbygde kretsene har det ikke vært mulig å gjengi på kartet. En har bare markert at en krets er tettbygd ved å lage en rød sirkel rundt nummeret på kretsen. På side 3 er tellingskretsene navngitt.

Tegnene på kartet har følgende betydning:

- Tykk rød strek - kommunegrense
- Tynn rød strek - tellingskretsgrense
- Tykk svart strek - kystlinje
- Tynn svart strek - elv
- Skraivering markerer sjø, innsjø
- Rød sirkel rundt tellingskretsens nummer markerer at denne kretsen er tettbygd (se ovenfor)

Kommunegrensene er tegnet inn slik de var pr. 1/11 1960.

### T a b e l l e n e

#### 1. Folkemengde ved folketellingene

I tabellen over folkemengde ved folketellingene har en generelt tatt sikte på å gi tall tilbake til 1801. Tallene fra tellingene 1801 - 1865 er hentet fra publikasjonen "Folkemængdens bevægelse 1856 - 1865". Tallene fra de senere tellingene er hentet fra de respektive tellingspublikasjonene. Over et så langt tidsrom har det imidlertid skjedd så mange endringer i kommuneinndelingen at det for de fleste kommuner ikke kan gis en jamførbar

tallserie for hele perioden. For en rekke kommuner er det på side 3 gitt forskjellige tilleggsopplysninger til tabellen.

## 2. Endringene i folkemengden fra 1/1 1951 til 1/1 1960

Denne tabellen bygger for de første 5 årene på folketellingen pr. 1/12 1950 med årlige justeringer etter oppgaver over fødte, døde og flyttinger. Der det har forekommet grensereguleringer, er dessuten folkemengden korrigert for folketallet i de overførte områder (ikke vist særskilt i tabellen). Pr. 1/1 1956 ble det holdt en opptelling i folkeregistrene, og de senere justeringer knytter seg til folketallet på dette tidspunkt (1/1 1956). For mange kommuner vil det være avvik mellom opptellingsresultatet pr. 1/1 1956 og det beregnede tallet for folkemengden pr. 31/12 1955. En har ikke gjort noe forsøk på å jamne ut denne differansen.

## 3. Folkemengden etter alder og ekteskapelig stilling

Når Byrådet, trass i sterke betenkeligheter, i denne tabellen publiserer prognosetall for de enkelte kommuner, er det fordi det har vist seg at behovet for slike prognoser er stort. En gjør imidlertid merksam på at det knytter seg flere usikkerhetsfaktorer til regionale prognoser, og da spesielt til prognoser for så små enheter som de enkelte kommuner. Tallene blir mer usikre jo lengre fram en går i tiden, og for små kommuner kan tabellen ikke gi annet enn et bilde av hovedtendensen i utviklingen. I alle tilfelle vil Byrådet sterkt tilrå at tallene brukes med stor forsiktighet.

Særlig vanskelig er det selvsagt å forutsi flyttingene til og fra kommunene. Når det ikke er sagt noe annet på side 3, har Byrådet her for hver kommune bygd på flyttetilbøyeligheten i de enkelte aldersklasser i årene 1957-1959. Så snart det viser seg at flyttingene til eller fra en kommune endrer seg i forhold til årene 1957-1959, må dette tas i betraktning når prognosene skal brukes. For fødslene gjelder liknende forhold, og tallene for de yngste aldersklassene må derfor også brukes med forsiktighet. Byrådet vil alltid stå til tjeneste med opplysninger som har betydning for vurderingen av prognosen.

## 4. Leiligheter og bosatte i tetthetsgrupper

Gruppene i denne tabellen har følgende betydning:

- Gruppe 1: Leiligheter med minst 3 rom flere enn tallet på personer.
- Gruppe 2: Leiligheter med høyst 1 person pr. rom.
- Gruppe 3: Leiligheter med over 1, men høyst 2 personer pr. rom.
- Gruppe 4: Leiligheter med over 2, men høyst 3 personer pr. rom.
- Gruppe 5: Leiligheter med over 3 personer pr. rom.

1429 F j a l e r

Navnene på tellingskretsene (jfr. kart og siste tabell)

Krets nr.	Navnet på kretsen
0	Personer uten fast bopel
1	Vårdal
2	Holmedal
3	Bakke
4	Rivedal
5	Lone
6	Gjøllanger
7	Tyssedal
8	Dale / Øyna / Hegnes
9	Bjerga
10	Hestad
11	Strand
12	Vassdalen, Øvre
13	Vassdalen, Nedre
14	Flekk
15	Espedal
16	Hovlandsdal
17	Guddal
18	Heggheim

Merknad til de to første tabellene på side 7

Forskjellen i tallene på personer i alt og rom i alt mellom disse tabellene skyldes:

a. Private husholdninger i bygg for felleleshusholdninger er tatt med i den andre men ikke i den første tabellen.

b. I de tilfelle hvor også en bihusholdning disponerer eget kjøkken, er dette kjøkkenet regnet som eget rom i den andre men ikke i den første tabellen.

# 1429 FJALER

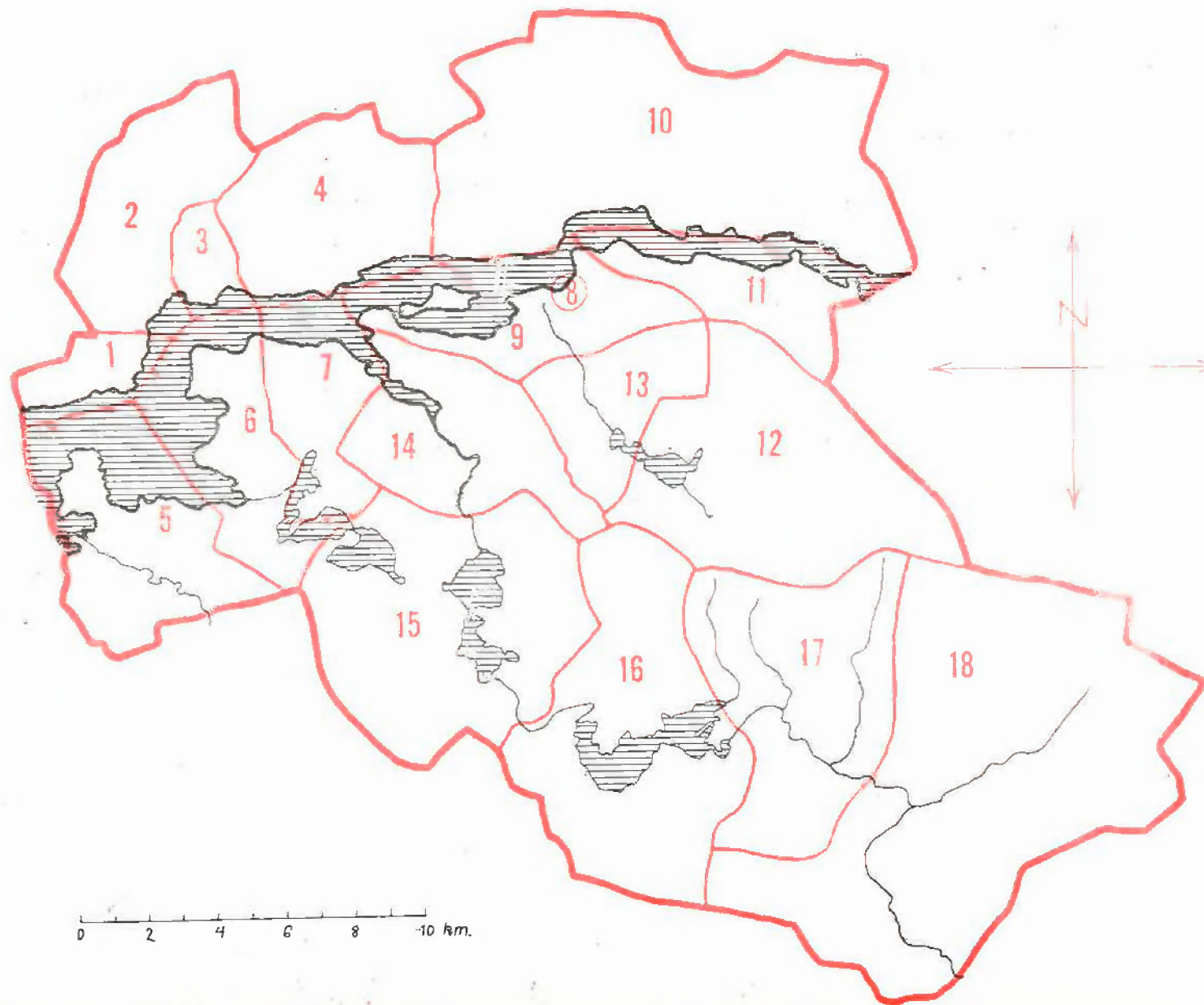



1429 FJALER

## PERSONER 15 ÅR OG MER ETTER KJØNN, SOS. ST., NÆRING OG STILLING

	I ALT	MENN	KVINNER	SELV- STENDIGE	FAM.- ARB.	AN- SATTE
MED YRKE - ETTER NÆRING	1355	1137	218	472	114	769
JORDBRUK	510	480	30	380	108	22
SKOGBRUK OG JAKT	1	1				1
FISKE M. V.	13	13		5		8
HVALFANGST						
BERGVERKSDRIFT M. V.						
INDUSTRI	371	307	64	24	1	346
BYGGE- OG ANLEGGSVIRKS.	120	119	1	20	2	98
KRAFT- OG VANNFORSYNING	2	2				2
VAREHANDL	63	39	24	22	2	39
FINANSINSTITUSJONER	5	4	1			5
EIENDOMSDRIFT						
SJØTRANSPORT	78	77	1	6	1	71
ANNEN SAMFERDSEL	47	30	17	8		39
OFF. ADM. OG FORSVAR	18	18				18
OFF. OG PR. TJENESTEYTING	69	41	28	2		67
PERSONLIG TJENESTEYTING	56	4	52	5		51
UOPPGITT	2	2				2
MED YRKE - ETTER STILLING	1355	1137	218	472	114	769
FAGFUNKSJONÆRER	66	47	19	2		64
ADMINISTRASJONSFUNKSJ.	20	20		6		14
KONTORFUNKSJONÆRER	22	15	7			22
SALGSFUNKSJONÆRER	57	33	24	21	2	34
JORDBRUKERE OG FISKERE	525	495	30	385	108	32
GRUVEARB., FJELLBORERE M.V	1	1				1
I TRANSPORTARBEID	117	101	16	14	1	102
TILVIRKINGSARBEIDERE	468	408	60	39	3	426
I SERVICEARBEID	76	14	62	5		71
MILITÆRE OG UOPPGITT ST.	3	3				3
UTEN YRKE	1392	276	1116			
HUSMØDRE	753		753			
ANDRE FAM.MEDL. M/HUSARB	81	1	80			
RENTENISTER, PENSJ. M. V.	353	162	191			
FORSØRGEDE	205	113	92			

## TOTAL FOLKEMENGDE ETTER KJØNN, ØKONOMISK AKTIVITET OG FORSØRGERS NÆRING

	I ALT	M	K	INN- TEKTS- TAKERE	IKKE-INNTEKTSTAKERE		
					HUSMØDRE	BARN	ANDRE
JORD- OG SKOGBRUK	1377	767	610	512	293	443	129
FISKE OG FANGST	26	16	10	13	6	1	6
INDUSTRI M. V.	1281	681	600	493	276	447	65
FORRETNINGSVIRKS.	141	68	73	68	28	41	4
SAMFERDSEL	222	139	83	125	35	48	14
TJENESTEYTING	282	106	176	143	46	68	25
FORMUE, PENSJ. M.V.	445	169	276	353	66	10	16
UOPPGITT	44	19	25	2	3	12	27
I ALT	3818	1965	1853	1709	753	1070	286

## 1429 FJALER

## LEILIGHETER ETTER TALLET PÅ BOSATTE OG ROM, INKL. KJØKKEN

BOSATTE	1 ROM	2 ROM	3 ROM	4 ROM	5 ROM	6 ROM	7 ROM	8 ROM	9 ROM	OVER 9 R.	LEIL. I ALT	ROM I ALT
1	5	21	21	11	11	5	2	1	2		79	279
2	4	15	47	30	16	10	8	5		4	139	574
3	3	11	18	36	33	21	22	5	4	4	157	784
4		6	28	30	34	27	16	15	2	4	162	841
5	1	6	10	29	24	31	14	11	3	5	134	729
6		2	4	18	20	25	16	10	8		103	602
7		1	4	9	14	21	10	11	4	2	76	462
8		1	1	2	3	8	7	5	2	1	30	196
9				1	2	3	2	1	2		11	72
10 OG OVER						2	2	4	2		10	76
LEIL. I ALT	13	63	133	166	157	153	99	68	29	20	901	4615
PERS. I ALT	27	165	391	640	658	759	480	372	170	83	3745	

## HUSHOLDNINGER ETTER TALLET PÅ BOSATTE OG ROM, INKL. KJØKKEN

BOSATTE	1 ROM	2 ROM	3 ROM	4 ROM	5 ROM	6 ROM	7 ROM	8 ROM	9 ROM	OVER 9 R.	HUSH. I ALT	ROM I ALT
1	29	27	26	18	11	5	2	1	2		121	358
2	14	20	55	40	18	11	8	5		4	175	674
3	4	16	23	45	34	21	21	5	5	4	178	853
4	3	11	32	37	35	29	17	12	2	3	181	884
5	1	10	13	33	29	26	13	9	2	5	141	726
6		5	4	22	19	26	13	7	6		102	562
7		1	4	7	10	14	8	9	4	2	59	362
8		1	2	1	4	3	3	4	1		19	112
9				1	1	1	2	1	2		8	55
10 OG OVER						2	1	2	1		6	44
HUSH. I ALT	51	91	159	204	161	138	88	55	25	18	990	4630
PERS. I ALT	86	254	466	744	659	643	400	287	137	71	3747	

## LEILIGHETER OG BOSATTE I TETTHETSGRUPPER

	GR. 1	GR. 2	GR. 3	GR. 4	GR. 5
TALLET PÅ LEILIGHETER	198	471	212	17	3
TALLET PÅ PERSONER	599	1756	1274	96	20

## LEILIGHETER ETTER UTSTYR OG TALLET PÅ ROM, INKL. KJØKKEN

	3 ROM	4 ROM	5 ROM	ANDRE	I ALT
ALLE LEILIGHETER	133	166	157	445	901
MED BAD OG W. C.	24	43	40	96	203
MED BAD, UTEN W. C.	5	8	8	36	57
UTEN BAD, MED W. C.	14	11	7	19	51
UTEN BAD, UTEN W. C.	90	104	102	294	590
UTEN BAD, W. C. OG INNL. VANN	34	21	16	52	123
MED INNLAGT VANN	98	145	140	393	776
MED SENTRALVARME			3	2	5
UTEN SENTRALVARME	133	166	154	443	896
LEILIGHETER BYGGET FØR 1900	32	32	35	76	175



1429 FJALER

## FORDELINGER I DE ENKELTE TELLINGSKRETSER ETTER KJØNN, ALDER, LEVEVEI M. V.

		TELLINGSKRETS NR.									
		0	1	2	3	4	5	6	7	8	9
ALDER I FYLTE ÅR	KJØNN										
0-6	M		13	23	9	15	10	16	3	58	19
	K		22	21	14	11	9	11	2	47	14
7-14	M		23	28	16	14	11	18	15	61	14
	K		25	26	9	17	20	14	9	48	11
15-19	M	2	12	4	4	10	14	9	6	38	9
	K	2	4	11	3	5	5	8	4	41	5
20-29	M	7	16	14	5	11	15	15	8	42	8
	K	2	11	8	3	8	8	10	3	49	14
30-49	M	4	32	44	18	17	16	21	9	103	29
	K	4	30	42	17	18	19	18	18	104	23
50-69	M	3	27	19	6	21	33	23	17	72	19
	K	6	31	26	8	16	25	21	10	75	19
OVER 69	M		5	13	7	5	3	5	7	30	9
	K	5	11	19	7	7	9	9	7	45	8
I ALT	M	16	128	145	65	93	102	107	65	404	107
	K	19	134	153	61	82	95	91	53	409	94
15 ÅR OG OVER ETTER LEVEVEI											
JORD- OG SKOGBRUK		2	20	27	13	39	28	21	26	17	25
FISKE OG FANGST						3		1		7	
INDUSTRI, BYGG, ANLEGG M. V.		2	54	43	18	17	25	30	5	147	23
FORRETNINGSVIRKSOMHET		2	5	7	1		1	4	2	27	5
SAMFERDSEL		3	7	13	1	1	16	5	7	26	13
TJ.YTING, OFF. ADM. OG FORSV.		4	3	7	3	3	4	6	9	59	7
HUSMØDRE			56	62	23	34	42	40	23	165	47
ANDRE FAM.MEDL. M/HUSARB.			3	5	1	4	4	6	1	9	4
PENSJON, FORMUE M. V.		7	19	25	13	10	17	13	11	76	13
FORSØRGEDE		14	12	11	4	10	7	13	5	66	6
UOPPGITT		1			1						
PERSONER UTENFOR STATSKIRKEN			9	2	1	1	3	1		4	
LEILIGHETER I ALT			59	82	29	32	48	48	28	202	52
PRIVATE HUSHOLDNINGER I ALT			71	84	29	37	54	50	30	223	57

1429 FJALER

## FORDELINGER I DE ENKELTE TELLINGSKRETSER ETTER KJØNN, ALDER, LEVEVEI M. V.

	KJØNN	TELLINGSKRETS NR.									KOMMUNEN I ALT
		10	11	12	13	14	15	16	17	18	
ALDER I FYLTE ÅR											
0-6	M	4	6	8	13	9	8	10	8	8	240
	K	5	4	7	23	14	8	8	6	7	233
7-14	M	10	6	14	19	18	14	5	15	11	312
	K	13	8	9	27	11	17	12	4	6	286
15-19	M	6	13	7	8	9	10	6	2	3	172
	K	5	3	3	12	7	5	3	2	4	132
20-29	M	15	6	5	12	10	10	4	6	9	218
	K	4	2	4	15	5	7	2	4	4	163
30-49	M	16	21	21	35	32	16	17	7	11	469
	K	12	12	20	30	28	16	16	8	9	444
50-69	M	15	12	14	29	21	19	14	16	14	394
	K	16	14	15	22	19	15	9	16	13	376
OVER 69	M	15	8	5	5	15	7	5	7	9	160
	K	7	6	8	10	23	8	11	11	8	219
I ALT	M	81	72	74	121	114	84	61	61	65	1965
	K	62	49	66	139	107	76	61	51	51	1853
15 ÅR OG OVER ETTER LEVEVEI											
JORD- OG SKOGBRUK		38	26	34	33	42	30	29	27	34	511
FISKE OG FANGST			2								13
INDUSTRI, BYGG, ANLEGG M. V.		5	13	13	51	25	16	2	1	3	493
FORRETNINGSVIRKSOMHET		1	1		6	3	1		2		68
SAMFERDSEL		5	7	1	2	7	3	4	3	1	125
TJ.YTING, OFF. ADM. OG FORSV.		4	3	1	5	7	5	2	5	6	143
HUSMØDRE		23	22	29	53	41	30	26	19	18	753
ANDRE FAM.MEDL. M/HUSARB.		9	3	8	3	6	6	2	3	4	81
PENSJON, FORMUE M. V.		19	14	12	17	27	12	17	18	13	353
FORSØRGEDE		7	6	4	8	11	10	5	1	5	205
UOPPGITT											2
PERSONER UTENFOR STATSKIRKEN						1			2		24
LEIEMØDRE I ALT		31	28	27	59	51	32	32	31	30	901
PRIVATE HUSHOLDNINGER I ALT		35	30	33	65	54	37	36	33	32	990