

FOLKETELLINGEN 1. NOVEMBER 1960

Tellingsresultater – Tilbakegående tall – Prognoser

RØYRVIK  
1739

STATISTISK SENTRALBYRÅ – OSLO

## MERKNADER TIL KART OG TABELLER

I serien "Tellingsresultater - Tilbakegående tall - Prognoser" legger Statistisk Sentralbyrå fram de viktigste resultater fra Folketellingen 1960 for hver enkelt kommune. I tillegg har en også tatt med folketall fra tidligere tellinger og gitt en prognose over folketall og alderssammensetning for hvert 5-år fram til 1980.

Publiseringen skjer før de mest detaljerte tallene fra tellingen foreligger. Tallene i disse heftene må derfor betraktes som foreløpige.

Når det gjelder kartet og tabellene, bør en merke seg følgende:

### K a r t e t

For hver herredskommune har en tatt inn et kart som først og fremst har til formål å vise oppdelingen av kommunen i tellingskretser. Hver tellingskrets har fått sitt eget nummer. Alle tettbygde strøk er skilt ut som egne tellingskretser, slik at ingen krets omfatter både tettbebyggelser og spredtbygde strøk. Den nøyaktige avgrensing av de tettbygde kretsene har det ikke vært mulig å gjengi på kartet. En har bare markert at en krets er tettbygd ved å lage en rød sirkel rundt nummeret på kretsen. På side 3 er tellingskretsene navngitt.

Tegnene på kartet har følgende betydning:

- Tykk rød strek - kommunegrense
- Tynn rød strek - tellingskretsgrense
- Tykk svart strek - kystlinje
- Tynn svart strek - elv
- Skraivering markerer sjø, innsjø
- Rød sirkel rundt tellingskretsens nummer markerer at denne kretsen er tettbygd (se ovenfor)

Kommunegrensene er tegnet inn slik de var pr. 1/11 1960.

### T a b e l l e n e

#### 1. Folkemengde ved folketellingene

I tabellen over folkemengde ved folketellingene har en generelt tatt sikte på å gi tall tilbake til 1801. Tallene fra tellingene 1801 - 1865 er hentet fra publikasjonen "Folkemængdens bevægelse 1856 - 1865". Tallene fra de senere tellingene er hentet fra de respektive tellingspublikasjonene. Over et så langt tidsrom har det imidlertid skjedd så mange endringer i kommuneinndelingen at det for de fleste kommuner ikke kan gis en jamførbar

tallserie for hele perioden. For en rekke kommuner er det på side 3 gitt forskjellige tilleggsopplysninger til tabellen.

## 2. Endringene i folkemengden fra 1/1 1951 til 1/1 1960

Denne tabellen bygger for de første 5 årene på folketellingen pr. 1/12 1950 med årlige justeringer etter oppgaver over fødte, døde og flyttinger. Der det har forekommet grensereguleringer, er dessuten folkemengden korrigeret for folketallet i de overførte områder (ikke vist særskilt i tabellen). Pr. 1/1 1956 ble det holdt en opptelling i folkeregistrene, og de senere justeringer knytter seg til folketallet på dette tidspunkt (1/1 1956). For mange kommuner vil det være avvik mellom opptellingsresultatet pr. 1/1 1956 og det beregnede tallet for folkemengden pr. 31/12 1955. En har ikke gjort noe forsøk på å jamne ut denne differansen.

## 3. Folkemengden etter alder og ekteskapelig stilling

Når Byrået, trass i sterke betenkeligheter, i denne tabellen publiserer prognosetall for de enkelte kommuner, er det fordi det har vist seg at behovet for slike prognoser er stort. En gjør imidlertid merksam på at det knytter seg flere usikkerhetsfaktorer til regionale prognoser, og da spesielt til prognoser for så små enheter som de enkelte kommuner. Tallene blir mer usikre jo lengre fram en går i tiden, og for små kommuner kan tabellen ikke gi annet enn et bilde av hovedtendensen i utviklingen. I alle tilfelle vil Byrået sterkt tilrå at tallene brukes med stor forsiktighet.

Særlig vanskelig er det selvsagt å forutsi flyttingene til og fra kommunene. Når det ikke er sagt noe annet på side 3, har Byrået her for hver kommune bygd på flyttetilbøyeligheten i de enkelte aldersklasser i årene 1957-1959. Så snart det viser seg at flyttingene til eller fra en kommune endrer seg i forhold til årene 1957-1959, må dette tas i betraktning når prognosene skal brukes. For fødslene gjelder liknende forhold, og tallene for de yngste aldersklassene må derfor også brukes med forsiktighet. Byrået vil alltid stå til tjeneste med opplysninger som har betydning for vurderingen av prognosen.

## 4. Leiligheter og bosatte i tetthetsgrupper

Gruppene i denne tabellen har følgende betydning:

Gruppe 1: Leiligheter med minst 3 rom flere enn tallet på personer.

Gruppe 2: Leiligheter med høyst 1 person pr. rom.

Gruppe 3: Leiligheter med over 1, men høyst 2 personer pr. rom.

Gruppe 4: Leiligheter med over 2, men høyst 3 personer pr. rom.

Gruppe 5: Leiligheter med over 3 personer pr. rom.

1739 R ø y r v i k

Navnene på tellingskretsene (jfr. kart og siste tabell)

Krets nr.	Navnet på kretsen
1	Rørvik
2	Hudningsdal
3	Namsvatn
4	Nyvik
5	Gjersvik
6	Tunnsjørørvik
7	Mykkelvik/Staldvik

Merknader til tabellen "Folkemengde ved folketellingene"

Rørvik ble eget herred i 1923 ved deling av Grong herred i fire herreder - Grong, Harran, Namsskogan og Rørvik.

Folketallet i Grong herred under ett var i 1801 - 1920:

<u>1801</u>	<u>1815</u>	<u>1825</u>	<u>1835</u>	<u>1845</u>	<u>1855</u>
1 625	1 639	1 947	2 116	2 306	2 722
<u>1865</u>	<u>1875</u>	<u>1890</u>	<u>1900</u>	<u>1910</u>	<u>1920</u>
3 338	3 103	3 523	3 612	2 631	2 764

Nedgangen i folketallet mellom 1900 og 1910 skyldes utskillingen av Høylandet fra Grong i 1901.

Merknad til de to første tabellene på side 7

Forskjellen i tallene på personer i alt og rom i alt mellom disse tabellene skyldes at private husholdninger i bygg for felleleshusholdninger er tatt med i den andre men ikke i den første tabellen.

# 1739 RØYRVIK

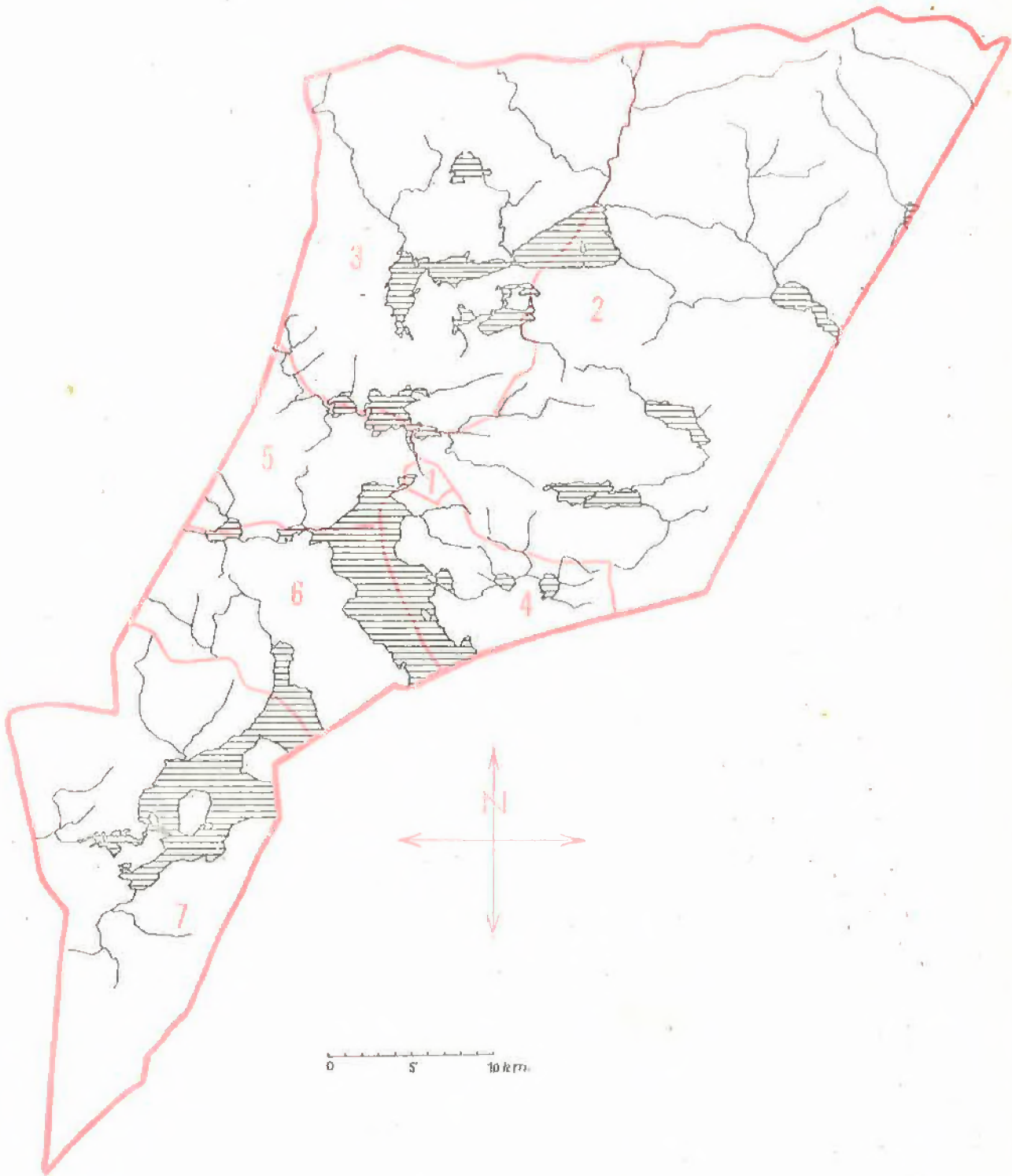



1739 RØYRVIK

## PERSONER 15 ÅR OG MER ETTER KJØNN, SOS. ST., NÆRING OG STILLING

	I ALT	MENN	KVINNER	SELV- STENDIGE	FAM.- ARB.	AN- SATTE
MED YRKE - ETTER NÆRING	188	153	35	77	10	101
JORDBRUK	85	80	5	66	10	9
SKOGBRUK OG JAKT	3	3				3
FISKE M. V.						
HVALFANGST						
BERGVERKSDRIFT M. V.	22	21	1			22
INDUSTRI	6	3	3	1		5
BYGGE- OG ANLEGGSVIRKS.	20	19	1	1		19
KRAFT- OG VANNFORSYNING	1	1				1
VAREHANDEL	6	2	4			6
FINANSINSTITUSJONER						
EIENDOMSDRIFT						
SJØTRANSPORT						
ANNEN SAMFERDSEL	17	15	2	9		8
OFF. ADM. OG FORSVAR	3	3				3
OFF. OG PR. TJENESTEYTING	6	3	3			6
PERSONLIG TJENESTEYTING	17	2	15			17
UOPPGITT	2	1	1			2
MED YRKE - ETTER STILLING	188	153	35	77	10	101
FAGFUNKSJONERER	7	4	3			7
ADMINISTRASJONSFUNKSJ.	2	2				2
KONTORFUNKSJONERER	1	1				1
SALGSFUNKSJONERER	7	2	5			7
JORDBRUKERE OG FISKERE	89	83	6	66	10	13
GRUVEARB., FJELLBORERE M.V	10	10				10
I TRANSPORTARBEID	19	17	2	9		10
TILVIRKINGSARBEIDERE	34	33	1	2		32
I SERVICEARBEID	19	1	18			19
MILITÆRE OG UOPPGITT ST.						
UTEN YRKE	174	25	149			
HUSMØDRE	96		96			
ANDRE FAM.MEDL. M/HUSARB	25		25			
RENTENISTER, PENSJ. M. V.	35	14	21			
FORSØRGEDE	18	11	7			

## TOTAL FOLKEMENGDE ETTER KJØNN, ØKONOMISK AKTIVITET OG FORSØRGERS NÆRING

	I ALT	M	K	INN- TEKTS- TAKERE	IKKE-INNTEKTSTAKERE		
					HUSMØDRE	BARN	ANDRE
JORD- OG SKOGBRUK	236	119	117	89	48	66	33
FISKE OG FANGST							
INDUSTRI M. V.	102	59	43	49	21	30	2
FORRETNINGSVIRKS.	9	3	6	6	1	2	
SAMFERDSEL	43	25	18	17	12	14	
TJENESTEYTING	40	10	30	26	6	7	1
FORMUE, PENSJ. M.V.	46	16	30	35	7		4
UOPPGITT	6	3	3	2	1		3
I ALT	482	235	247	224	96	119	43

## 1739 RØYRVIK

## LEILIGHETER ETTER TALLET PÅ BOSATTE OG ROM, INKL. KJØKKEN

BOSATTE	1 ROM	2 ROM	3 ROM	4 ROM	5 ROM	6 ROM	7 ROM	8 ROM	9 ROM	OVER 9 R.	LEIL. I ALT	ROM I ALT
1		1	3	1	3	1					9	36
2		2	5	4	3	4					18	74
3		2	3	5	6	5	1				22	100
4	1		3	8	9	4	4	2	2		33	173
5			1	3	5	3	3	3		2	20	126
6			1	2	1			1	3	1	9	61
7			1	1		2			2		6	37
8								1			1	8
9						1					1	6
10 OG OVER			1								1	3
LEIL. I ALT	1	5	18	24	27	20	8	7	7	3	120	624
PERS. I ALT	4	11	62	90	94	78	34	37	40	16	466	

## HUSHOLDNINGER ETTER TALLET PÅ BOSATTE OG ROM, INKL. KJØKKEN

BOSATTE	1 ROM	2 ROM	3 ROM	4 ROM	5 ROM	6 ROM	7 ROM	8 ROM	9 ROM	OVER 9 R.	HUSH. I ALT	ROM I ALT
1	2	1	3	1	3	1					11	38
2	1	3	5	5	3	4					21	81
3		2	3	5	5	5	1				21	95
4	1		3	8	9	4	4	2	2		33	173
5			1	3	5	3	3	4		2	21	134
6			1	2	2			1	3	1	10	66
7			1	1		1			1		4	22
8								1			1	8
9						1					1	6
10 OG OVER			1								1	3
HUSH. I ALT	4	6	18	25	27	19	8	8	6	3	124	626
PERS. I ALT	8	13	62	92	97	71	34	42	33	16	468	

## LEILIGHETER OG BOSATTE I TETTHETSGRUPPER

	GR. 1	GR. 2	GR. 3	GR. 4	GR. 5
TALLET PÅ LEILIGHETER	35	65	17	1	2
TALLET PÅ PERSONER	118	235	92	7	14

## LEILIGHETER ETTER UTSTYR OG TALLET PÅ ROM, INKL. KJØKKEN

	3 ROM	4 ROM	5 ROM	ANDRE	I ALT
ALLE LEILIGHETER	18	24	27	51	120
MED BAD OG W. C.	2	6	10	22	40
MED BAD, UTEN W. C.	1	4	3	8	16
UTEN BAD, MED W. C.				1	1
UTEN BAD, UTEN W. C.	15	14	14	20	63
UTEN BAD, W. C. OG INNL. VANN	2		2	1	5
MED INNLAGT VANN	16	24	25	50	115
MED SENTRALVARME			3	3	6
UTEN SENTRALVARME	18	24	24	48	114
LEILIGHETER BYGGET FØR 1900	1	2	1	3	7



1739 RØYRVIK

## FORDELINGER I DE ENKELTE TELLINGSKRETSE ETTER KJØNN, ALDER, LEVEVEI M. V.

		TELLINGSKRETS NR.					KOMMUNEN		
		1	2	3	4	5	6	7	I ALT
ALDER I FYLTE ÅR	KJØNN								
0-6	M	5	3	2	3	7	2	2	24
	K	4	4	3	2	6	1	5	25
7-14	M	8	7	5	5	3		5	33
	K	6	6	9	8	7	1	1	38
15-19	M	1	8	1	3	3	2		18
	K	4	1	4		2	3	2	16
20-29	M	2	4	1	3	5	2	5	22
	K	3	5	1	4	6	1	6	26
30-49	M	16	13	11	9	12	5	13	79
	K	13	9	9	7	10	5	9	62
50-69	M	2	5	7	5	4	7	13	43
	K	3	12	8	6	8	5	15	57
OVER 69	M	2	3	5	4	1		1	16
	K	4	4	4	2	1	2	6	23
I ALT	M	36	43	32	32	35	18	39	235
	K	37	41	38	29	40	18	44	247
15 ÅR OG OVER ETTER LEVEVEI									
JORD- OG SKOGBRUK		6	17	13	15	4	12	21	88
FISKE OG FANGST									
INDUSTRI, BYGG, ANLEGG M. V.		8	11	6	4	10	1	9	49
FORRETNINGSVIRKSOMHET		2				3	1		6
SAMFERDSEL		4	4	2		5	1	1	17
TJ.YTING, OFF. ADM. OG FORSV.		5	1		1	9	1	9	26
HUSMØDRE		16	17	10	14	17	6	16	96
ANDRE FAM.MEDL. M/HUSARB.		1	3	7	2		5	7	25
PENSJON, FORMUE M. V.		6	6	9	5	1	2	6	35
FORSØRGEDE		1	4	4	2	3	3	1	18
UOPPGITT		1	1						2
PERSONER UTENFOR STATSKIRKEN					10				10
LEILIGHETER I ALT		18	21	17	14	17	9	24	120
PRIVATE HUSHOLDNINGER I ALT		19	21	18	15	18	9	24	124