

Prøvetelling 2000

# Folke- og bolig telling 2001

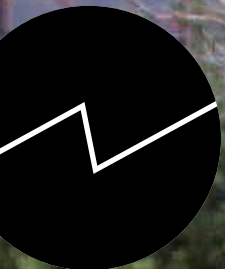

Statistics Norway



Statistisk sentralbyrå

---

Kommunennummer

**0417**

Kommunenavn

**Stange**

---

**Folke- og boligting 2001**  
Prøvetelling 2000  
Kommunehefte Stange

© Statistisk sentralbyrå, februar 2002  
Ved bruk av materiale fra denne publikasjonen,  
vennligst oppgi Statistisk sentralbyrå som kilde.

#### **Emnekode**

02.01 Befolkningsstrukturen  
05.03 Bolig, boforhold

Omslagsfoto: Torbjørn Tjernsberg  
Trykk: Statistisk sentralbyrå/200

<b>Standardtegn i tabeller</b>	<b>Symbol</b>
Tall kan ikke forekomme	.
Oppgave mangler	..
Oppgave mangler foreløpig	...
Tall kan ikke offentliggjøres	:
Null	-
Mindre enn 0,5 av den brukte enheten	0
Mindre enn 0,05 av den brukte enheten	0,0
Foreløpige tall	*
Brudd i den loddrette serien	—
Brudd i den vannrette serien	
Desimalskilletegn	, (.)
Tallet må brukes med varsomhet pga. stor usikkerhet	(92)

# Forord

Hovedformålet med Folke- og boligtingen 2001 er å gi et bilde av befolkningen og levekårene i det norske samfunnet. Et annet viktig formål er å kunne lage statistikk for mindre geografiske områder som kommuner og deler av kommuner.

Forut for Folke- og boligtingen 2001 ble det 4. november 2000 gjennomført en prøvetelling i Stange kommune. Dataene i dette heftet er hentet fra prøvetellingen, og inneholder hovedsakelig statistikk om boliger og husholdninger.

For å dekke behovet for mindre geografiske områder vil Statistisk sentralbyrå (SSB) utgi et hefte for hver kommune etter Folke- og boligtingen 2001. I tillegg vil det bli mulig å lage sine egne tabeller ut fra databaser som skal legges ut på web. Der kan en selv velge hvilke variabler en ønsker å søke på og geografisk område. SSB kan allerede tilby et tilsvarende system i [Statistikkbanken](#), og dette skal bygges ut i forbindelse med Folke- og boligtingen 2001.

Statistisk sentralbyrå,  
Oslo/Kongsvinger, 4. februar 2002

Svein Longva

---

Paul Inge Severeide

# Innhold

<b>1. Administrative opplysninger</b> .....	<b>6</b>
1.1. Navn.....	6
1.2. Emnegruppe.....	6
1.3. Hyppighet.....	6
1.4. Regionale nivåer.....	6
1.5. Ansvarlig seksjon.....	6
1.6. Innsamlingshjemmel.....	6
<b>2. Formål og historie</b> .....	<b>6</b>
<b>3. Opplegg og gjennomføring</b> .....	<b>6</b>
3.1. Statistikkens omfang.....	6
3.2. Datakilder.....	6
3.3. Datainnsamling.....	6
3.4. Kontroll og revisjon.....	7
<b>4. Begreper, kjennemerker og grupperinger</b> .....	<b>7</b>
4.1. Definisjon av enhetene.....	7
4.2. Definisjon av de viktigste kjennemerkene.....	8
4.2.1. Personkjennemerker.....	8
4.2.2. Husholdningskjennemerker.....	8
4.2.3. Boligkjennemerker.....	8
4.2.4. Geografiske kjennemerker.....	9
<b>5. Feilkilder og usikkerhet ved resultatene</b> .....	<b>10</b>
5.1. Frafall og vekting.....	10
5.2. Tallet på rom og rom per bolig.....	10
<b>6. Sammenlignbarhet og sammenheng</b> .....	<b>10</b>
6.1. Sammenlignbarhet over tid og sted.....	10
<b>7. Tilgjengelighet</b> .....	<b>10</b>
7.1. Internett-adresse.....	10
7.2. Språk.....	10
7.3. Publikasjoner.....	10
<b>Vedlegg</b>	
<b>A Skjema for Folke- og bolig tellingen - prøvetelling november 2000</b> .....	<b>27</b>
<b>B. Informasjon til oppgavegiver</b> .....	<b>31</b>

## Figurregister

1. Kart: Stange kommune - grunnkretser, delområder og tettsteder .....	11
2. Kart: Stange kommune - grunnkretser i utvalgte tettsteder .....	12
3. Kart: Stange kommune - bosettingsmønster.....	13
4. Boliger, etter byggeår.....	14
5. Boliger, etter areal i kvadratmeter.....	14
6. Personer, etter husholdningsstørrelse .....	14

## Tabellregister

1. Folkemengde ved folketellingene 1875-2000, etter kommunegrenser per 4. november 2000 .....	15
2. Folkemengde, etter kjønn, sivilstand og alder. 1980, 1990 og 2000.....	15
3. Folkemengde, etter kjønn, alder og husholdningstype. 4. november 2000 .....	16
4. Boliger og bosatte. Bygningstype, antall rom, kjøkken. 1980, 1990 og 2000 .....	16
5. Boliger og bosatte, etter bygningstype. 1980, 1990 og 2000 .....	17
6. Boliger, etter livsløpsstandard og etasjer, heis og sanitærutstyr. 4. november 2000 .....	17
7. Boliger, etter eie-/leieform, areal, bygningstype og husholdningstype. Bosatte per bolig, etter eie-/leieform. 4. november 2000.....	18
8. Boliger, etter husets byggeår, bygningstype, eie-/leieform og systemer for oppvarming. Bosatte, etter husets byggeår 1980, 1990 og 2000.....	19
9. Boliger, etter standardindikatorer. Bosatte, etter alder og standardindikatorer. 4. november 2000.....	20
10. Personer i privathusholdninger, etter husholdningstype, eie-/leieform, antall rom i boligen og kjøkken. 4. november 2000.....	21
11. Privathusholdninger og personer i privathusholdninger, etter husholdningsstørrelse og husholdningstype. 4. november 2000. Absolutte tall og prosent .....	22
12. Privathusholdninger, etter husholdningstype, eie-/leieform, tilgjengelighet og antall etasjer/heis. 4. november 2000. Prosent.....	23
13. Personer 67 år og over, etter alder og husholdningstype. Personer i privathusholdning, etter alder, antall personer i husholdningen og indikatorer for boligstandard. 4. november 2000 .....	24
14. Privathusholdninger, etter utvalgte kjennetegn for boligstandard. Bostedsstrøk, skolekrets og grunnkrets. 4. november 2000.....	25

# 1. Administrative opplysninger

## 1.1. Navn

Folke- og bolig tellingen 2001. Prøvetellingen i Stange 4. november 2000.

## 1.2. Emnegruppe

02.01. Befolkningsstruktur. Folke- og bolig tellingen 2001.

## 1.3. Hyppighet

Folke- og bolig tellinger gjennomføres hvert tiende år, og vanligvis i år som ender med 0. Statistikken i dette heftet er fra en prøvetelling i Stange 4. november 2000, som ble gjennomført som en del av planleggingen av Folke- og bolig tellingen 2001.

## 1.4. Regionale nivåer

Kommune, delområde, grunnkrets, skolekrets, tettsted og rutenett (kart, 250 m x 250 m).

## 1.5. Ansvarlig seksjon

Seksjon for folke- og bolig telling.

## 1.6. Innsamlingshjemmel

Prøvetellingen i Stange er hjemlet i statistikkloven. Deltakelse i undersøkelsen var frivillig.

Folke- og bolig tellingen 2001 er hjemlet i statistikkloven, delingsloven (lov om kartlegging, registrering og deling av grunneiendom) og lov om folkeregistrering. Alle som mottar skjema er pliktige til å svare.

# 2. Formål og historie

SSB gjennomførte 3. november 2001 en folke- og bolig telling i Norge. Hensikten med denne landsomfattende tellingen er å beskrive hvordan folk bor i Norge, og gi informasjon om befolknings sammensetning og levekår i det norske samfunnet.

Folke- og bolig tellinger har en lang historie i Norge. Den første tellingen ble gjennomført i 1769, og tellingen i 2001 er den 21. i rekken.

I Folke- og bolig tellingen 2001 blir opplysningene hentet inn både fra registre og ved hjelp av spørreskjema. Data fra tellingen vil bli benyttet til å supplere og oppdatere Det sentrale folkeregister (DFS) og GAB-registeret. I fremtiden vil dermed alle tellingsdataene kunne hentes fra ulike administrative og statistiske registre, og det vil ikke være behov for å hente inn data ved hjelp av spørreskjema.

Forut for den landsomfattende folke- og bolig tellingen i 2001, ble det 4. november 2000 gjennomført en prøvetelling i Stange kommune. Erfaringene fra prøvetellingen ble brukt til å utarbeide spørreskjemaet til hovedtelling i 2001. Det er resultatene fra prøvetellingen som er presentert i denne publikasjonen, som i hovedsak inneholder statistikk om husholdninger og boforhold. I tillegg til å gi interessante opplysninger om Stange kommune, skal dette heftet også være et eksempel på hvordan statistikk fra Folke- og bolig tellingen 2001 vil bli presentert. Tilbakemeldinger fra brukere vil bli benyttet i den endelige produktutformingen.

# 3. Opplegg og gjennomføring

## 3.1. Statistikkens omfang

Prøvetellingen 2000 omfatter alle personer, også utenlandske statsborgere, som ifølge Folkeregisteret var bosatt i Stange på tellingstidspunktet 4. november 2000.

Tellingen omfatter i utgangspunktet alle privatboliger i Stange kommune der minst én person var registrert bosatt 4. november 2000. Det er ikke hentet inn opplysninger om boligen for forpleide i aldershjem, sykehjem, barnehjem og andre felleleshusholdninger.

Hovedregelen i folkeregistreringen er at en person skal være registrert bosatt der vedkommende har sin overveiende døgnhvile, men det finnes en del unntak. De viktigste er at ugifte skoleelever og studenter skal være registrert der de bodde før de flyttet til studie-stedet, og at gifte personer og personer som har husholdning sammen med egne barn skal være registrert sammen med ektefellen eller barna selv om de for eksempel er ukependlere. Det betyr blant annet at en god del studentboliger ikke omfattes av statistikken. I Folke- og bolig tellingen 2001 vil SSB også presentere statistikk for faktisk bosted for studenter og institusjonsbeboere.

## 3.2. Datakilder

Personopplysningene som er presentert i dette heftet er hentet fra DSF. Informasjonen om hvem som utgjør en husholdning, er basert på kobling av opplysninger fra DSF og opplysninger fra boligskjema. Bolig- og bygningsopplysningene er i hovedsak hentet fra boligskjema, men supplert med opplysninger fra GAB-registeret.

## 3.3. Datainnsamling

Boligskjemaene for prøvetellingen 2000 (se vedlegg) ble sendt i posten til den eldste personen i hver familie (kontaktpersonen). Navn og adresse, hentet fra DSF, var påført skjemaet på forhånd. Kontaktpersonen

skulle svare på om den oppgitte adressen stemte med adressen der de bodde 4. november. Videre var det en del spørsmål om boligen. Skjemaet inneholdt også en navneliste over de personer som var registrert som tilhørende samme familie. Kontaktpersonen skulle markere hvilke av disse personene som bodde i boligen, og videre supplere navnelisten med eventuelle andre personer som bodde der.

Kontaktpersonen skulle returnere skjemaet i en vedlagt svarkonvolutt eller besvare det via Internett. De som ikke hadde sendt inn boligtellingskjemaet til rett tid, fikk tilsendt en påminnelse.

### 3.4. Kontroll og revisjon

Spørreskjemaene ble skannet og avkrysningene lest optisk. Fødselsnummer til personer som var oppført som bosatt i husholdningen ble funnet manuelt ved oppslag i DSF. SSB har ikke kontaktet oppgavegiver dersom det ble funnet feil eller mangler ved utfyllingen. Materialet har imidlertid gjennomgått en del maskinelle kontroller og opprettinger. For spørsmål som ikke er besvart, er det i de fleste tilfeller beregnet verdier på grunnlag av de øvrige opplysningene personen har gitt i skjemaet (imputering).

## 4. Begreper, kjennemerker og grupperinger

### 4.1. Definisjon av enhetene

#### *Person*

Tellingen omfatter alle personer som ifølge folke-registeret er bosatt i Stange 4. november 2000 (folkemengden). Hvem som skal regnes som bosatt og hvor de skal ha adresse, går frem av forskrifter om føringen og ordningen av folkeregistrene.

#### *Bosatte*

Med bosatte menes her personer bosatt i privathusholdninger. Antall *bosatte i alt* vil følgelig være mindre enn antall *personer i alt* i kommunen (folkemengden), ettersom en del personer bor i felleleshusholdninger.

#### *Par*

Som et par regnes to personer av forskjellig eller samme kjønn, som hører til i samme husholdning og i tillegg er gift med hverandre, er registrerte partnere eller er samboere (dvs. er i samliv uten å ha inngått ekteskap/registrert partnerskap). For å regnes som samboere må personene i tillegg til å høre til i samme husholdning enten ha felles barn eller ha oppgitt på spørreskjemaet at de er samboere.

#### *Familie*

En familie består av personer som er fast bosatt i samme bolig, og som er knyttet til hverandre som ektefeller, samboere, registrerte partnere og/eller som

foreldre og ugifte barn (uansett det ugifte barnets alder). En familie kan høyst bestå av to (påfølgende) generasjoner og kun ett ektepar/partnerskap-/samboerpar. Som familie regner vi også enkeltpersoner, slik at alle personer er med i en familie og en husholdning, enten sammen med andre personer eller alene.

#### *Husholdning*

En husholdning består av personer som er registrert bosatt i samme bolig (boenhet) eller institusjon.

En *privathusholdning* består av personer som er registrert bosatt i samme bolig, der denne boligen ikke er en institusjon. Privathusholdninger deles inn i bo- og kosthusholdninger. Bohusholdninger består av personer som er registrert bosatt i samme bolig, mens kosthusholdninger består av personer som er registrert bosatt i samme bolig og har felles kost. Tellingen gir kun tall for *bohusholdninger*.

Husholdninger kan bestå av én eller flere familier. Sammensetningen til bohusholdninger har skjedd ut fra opplysninger gitt på boligskjema og adresseopplysninger fra DSF. For at personer som ikke er i familie med hverandre<sup>1</sup> skal utgjøre en husholdning, må de være registrert på samme adresse i DSF og ha oppgitt på spørreskjemaet at de bor sammen og/eller ha oppgitt samme undernummer og/eller bolignummer.

En *felleleshusholdning* består av personer som er registrert bosatt og får dekket sine behov for kost, pleie og omsorg på en institusjon. Tellingen gir ikke statistikk over felleleshusholdninger, bortsett fra tallet på personer som bor i disse. I prøvetellingen er kun beboere (forpleide) som er registrert bosatt i *alders- eller sykehjem* regnet som bosatt i felleleshusholdning. Ansatte som er bosatt i/ved felleleshusholdningen, er alltid regnet som bosatt i privathusholdning. Det samme gjelder militært personell som er registrert bosatt i forlegning.

#### *Bolig*

En *bolig* er ett eller flere rom som er bygd eller ombygd til helårs privatbolig for en eller flere personer. Det må være adkomst til rommet/rommene uten at en må gå gjennom en annen bolig. I tabellene brukes for enkelthets skyld *bolig* i stedet for privatbolig.

En bolig er da for eksempel en enebolig, rekkehusleilighet, leilighet i tomannsbolig, leilighet i leiegård, blokkleilighet og hybelleilighet.

En *hybel* i privathus er en bolig såfremt den har egen inngang. I hybelhus regnes hver hybel som egen bolig, selv om kjøkken og bad er felles. Leiligheter og hybler

<sup>1</sup> Har samme familienummer i DSF eller er samboende med felles barn.

som disponeres av privathusholdninger i sykehus, institusjoner, militærforlegninger og lignende, regnes alltid som egne boliger.

Fordi begrepet bohusholdning blir brukt, blir antall boliger det samme som antall privathusholdninger i tellingen. Det er ikke innhentet oppgaver for boliger der ingen er registrert bosatt.

#### *Bygning*

Bygning er ikke en egen enhet i datainnsamlingen, men boligskjemaet inneholder enkelte spørsmål om bygningen som boligen ligger i.

## **4.2. Definisjon av de viktigste kjennmerkene**

### **4.2.1. Personkjennemerker**

#### *Alder*

Personer er gruppert etter alder per 31. desember

#### *Sivilstand*

Det er brukt fire hovedgrupperinger etter sivilstand: ugifte, gifte, enker/enkemenn og separerte/skilte. Personer som har inngått partnerskap er inkludert i kategoriene gifte, separerte/skilte og enker/enkemenn, avhengig av status på tellingstidspunktet. Sivilstand beskriver den formelle situasjonen, ikke nødvendigvis det faktiske samlivsforhold (f.eks. for samboere).

### **4.2.2. Husholdningskjennemerker**

Husholdningskjennmerkene gjelder for privathusholdninger og personer registrert bosatt i privathusholdninger.

#### *Barn*

I tabellene 10, 11 og 12 omfatter *barn* ugifte hjemmeboende barn under 18 år som er registrert bosatt i familien til minst én av foreldrene eller andre foresatte. Eldre barn som bor hjemme, er ikke regnet som barn etter denne definisjonen.

#### *Husholdningstype*

Under omtalen av enheten *husholdning* (avsnitt 4.1) er det gjort rede for hvem som skal regnes til samme husholdning. Det er i tabellene skilt mellom enfamilie- og flerfamiliehusholdninger.

*Enfamiliehusholdningene* er inndelt som følger:

- Aleneboende: Enpersonfamilie.
- Par uten ugifte, hjemmeboende barn: Familien består av et ektepar, samboerpar eller to registrerte partnere, men ingen ugifte hjemmeboende barn under 18 år.
- Par med små barn: Familien består av et ektepar, samboerpar eller to registrerte partnere og parets eller en av partenes ugifte, hjemmeboende barn, hvorav det yngste er 0-5 år.
- Par med store barn: Familien består av et ektepar, samboerpar eller to registrerte partnere og parets eller en av partenes ugifte, hjemmeboende barn, hvorav det yngste er 6-17 år.
- Mor/far med små barn: Familien består av mor eller far og deres ugifte, hjemmeboende barn, hvorav det yngste er 0-5 år.
- Mor/far med store barn: Familien består av mor eller far og deres ugifte, hjemmeboende barn, hvorav det yngste er 6-17 år.
- Enfamiliehusholdninger med voksne barn: Familien består av et ektepar, samboerpar, to registrerte partnere, eller en enslig mor eller far og deres hjemmeboende barn, hvorav den yngste er 18 år eller eldre.

Blant *flerfamiliehusholdningene* er det skilt mellom de med barn 0-17 år og de uten barn i denne alderen.

### **4.2.3. Boligkjennemerker**

Boligkjennemerker gjelder bare for privatboliger og personer bosatt i privathusholdninger.

#### *Areal*

Boligens areal er det samlede arealet av rom på 6 kvadratmeter eller mer som blir brukt til boligformål. I tillegg er også entré, ganger, trapperom, vaskerom o. l. inkludert i arealet. I prøvetellingen 2000 er det *boligareal* som måles, mens det i Folke- og bolig-tellingen 2001 er *bruksareal* som blir målt. I bruksarealet er rom som brukes til oppbevaringsformål (boder o. l.) også inkludert.

#### *Bosatte per bolig*

Bosatte per bolig er lik tallet på bosatte i privatboliger dividert med tallet på boliger i alt.

#### *Byggeår*

Byggeår er det året da minst halvparten av boligen i huset var ferdig til innflytting. For hus som er ombygget, er det oppgitt opprinnelig byggeår.

#### *Bygningstype*

En *enebolig* ligger fritt med minst en halv meters avstand til neste bygning. Den kan også inneholde en hybelleilighet, og ett eller flere rom kan være i bruk som hybel.

Våningshus og kårbolig omfatter alle typer bolighus på gårdsbruk.

En *kjedet enebolig* er forbundet med et annet hus med bod, garasje/carport, svalgang eller lignende.

Betegnelsen småhus som brukes i noen tabeller er en fellesbetegnelse som omfatter de to gruppene "Hus i kjede, rekkehus, terrassehus eller vertikaldelt tomannsbolig" og "Horisontaldelt tomannsbolig eller annet boligbygg med mindre enn tre etasjer."

#### *Eie-/ leieform*

Som eiere er også regnet personer som har boret ved andel eller aksje.

#### *Kjøkken*

Kjøkken er den delen av boligen der det er installert utstyr til matlaging. Kjøkkenet kan være et eget rom, men også åpne kjøkkenløsninger er medregnet.

Dersom flere boliger har felles kjøkken, for eksempel hybler i et hybelbygg, er alle boligene regnet å være uten kjøkken. I enkelte tabeller er det oppgitt om de som ikke har eget kjøkken har tilgang til felleskjøkken.

#### *Livsløpsstandard*

Boligen har livsløpsstandard dersom en rullestolbruker ved egen hjelp kan benytte bad, toalett, minst ett soverom, kjøkken og stue, uavhengig av om vedkommende må ha hjelp for å ta seg inn i boligen (se Tilgjengelighet for rullestolbrukere).

#### *Oppvarming*

Det er i prøvetellingen for Stange 2000 både spurt om hvilke systemer for oppvarming som finnes i boligen, og hvilke energikilder som faktisk brukes til å varme opp boligen. Dette gir et mer nyansert bilde enn i tidligere tellinger, da det bare ble spurt etter oppvarmingskilder (FoB90) og viktigste kilde til oppvarming (FoB80).

#### *Rom per bolig*

Rom per bolig er summen av alle rom dividert med tallet på boliger. Når det gjelder dette kjennemerket må resultatene fra prøvetellingen brukes med forsiktighet (se Rom - antall).

#### *Rom - antall*

Antall rom inkluderer beboelsesrom på 6 kvadratmeter eller mer som kan brukes året rundt. Kjøkken, bad, wc, vaskerom, gang og lignende skal ikke regnes med, og heller ikke rom som bare blir brukt til næringsvirksomhet.

#### *Tilgjengelighet for rullestolbrukere*

Boligen er tilgjengelig for rullestolbrukere dersom vedkommende kan ta seg inn i boligen ved egen hjelp.

Dette krever blant annet at det ikke må være trapp og at inngangsdøren er minst 80 cm bred.

#### **4.2.4. Geografiske kjennemerker**

##### *Kommune, delområde og grunnkrets*

Kommune, delområde og grunnkrets følger av personenes adresse 4. november 2000. Personer uten fast bopel er ikke fordelt på delområde og grunnkrets. Kartene i dette heftet gir en oversikt over delområder og grunnkretser i Stange kommune. SSB er ansvarlig for fastsetting av disse inndelingene, mens selve dataene er hentet fra GAB-registeret.

Grunnkrets- og delområdenummeret består av åtte siffer der de fire første sifrene er kommunenummeret til gjeldende kommune. For å spare plass og slippe gjentakelser i kart og tabeller er grunnkrets- og delområdenummer vist med de fire siste sifrene.

##### *Tettsted og bostedsstrøk*

En hussamling regnes som et tettsted dersom det bor minst 200 personer der, og avstanden mellom husene ikke overstiger 50 meter. Det er tillatt med et skjønnsmessig avvik utover 50 meter mellom husene i områder som ikke skal eller kan bebygges. Dette kan for eksempel være parker, idrettsanlegg, industriområder eller naturlige hindringer som elver eller dyrkbare områder. Husklynger som naturlig hører med til tettstedet tas med inntil en avstand på 400 meter fra tettstedskjernen.

Tettsteder er geografiske områder som har en dynamisk avgrensning, og antall tettsteder og deres yttergrenser vil endre seg over tid avhengig av byggeaktivitet og befolkningsutvikling. Her er benyttet tettstedsavgrensning per 1. januar 2000. Tettstedsavgrensningen er uavhengig av grunnkretsinnndelingen og kan også gå på tvers av kommuneinndelingen. Kartene i dette heftet gir en oversikt over tettstedene i Stange kommune.

Det skilles mellom personer som bor i tettbygde strøk (dvs. i tettsteder) og personer som bor i spredtbygde strøk (dvs. utenfor tettsteder).

Det er SSB som avgrensner tettsteder og bostedsstrøk med bakgrunn i egne data.

##### *Skolekrets*

Det er kommunen som fastsetter grensene for skolekretser og som er kilde for dataene. SSB henter dataene via GAB-registeret.

##### *Rutenett*

Et av kartene presenterer bosettingsmønsteret etter rutenett (250 m x 250 m). Ansvarlige for kartgrunnlaget er SSB og Statens kartverk.

## 5. Feilkilder og usikkerhet ved resultatene

### 5.1. Frafall og vekting

I motsetning til Folke- og bolig tellingen 2001, der det er lovpålagt å returnere skjemaet i utfylt stand, var det ved prøvetellingen i Stange frivillig å delta. Dette har medført at svarprosenten er en god del lavere enn det som er vanlig ved folke- og bolig tellinger. I alt ble prøvetellingsskjemaet sendt ut til 8 606 familier (kontaktpersoner). Svarprosenten var på 73, det vil si at 6 277 skjema ble returnert i utfylt stand. Disse representerer 5 609 husholdninger. Hver husholdning har fått en oppblåsningsfaktor, også kalt vekt. Vektene er laget slik at de gir det riktige antallet menn og kvinner i ulike aldersgrupper og antallet barn i Stange. I tillegg er vektene justert slik at de gir det riktige antallet bygningstyper, og familier knyttet til forskjellige bygningstyper i følge GAB, samt det riktige antallet familier etter størrelse i følge DSF. Vekting økte blant annet andelen enpersonhusholdninger sammenlignet med den tilsvarende andelen basert kun på de husholdningene som har svart i prøvetellingen. Dette stemmer med antakelsen om høyere andel frafall blant små husholdninger.

### 5.2. Antall rom og rom per bolig

Hvis en sammenligner tall fra prøvetellingen med tall fra tidligere tellinger, er antall rom i prøvetellingen uventet høyt i forhold til tidligere tellinger. Dette, samt erfaringer fra svartjenesten i prøvetellingen, tyder på at en del oppgavegivere kan ha misforstått dette spørsmålet og også inkludert for eksempel kjøkkenet i antall rom. Når det gjelder dette kjennemerket må derfor resultatene fra prøvetellingen brukes med forsiktighet.

## 6. Sammenlignbarhet og sammenheng

### 6.1. Sammenlignbarhet over tid og sted

#### Tabell 1

Tabell 1 gir sammenlignbare tall tilbake til 1875 etter kommuneinndelingen i 2000.

I 1956 ble en del av Vang herred overført til Stange. I 1964 ble Romedal herred slått sammen med Stange.

I tabell 1 omfatter tallene for 1946 og tidligere år ikke folketallet (i alt 24 personer per 1. desember 1950) i det området som ble overført fra Vang.

Tabellene 4, 11, 12, og 15

Antall rom og rom per bolig i prøvetellingen ligger uventet høyt sammenlignet med tall fra tidligere tellinger (se avsnitt 5.2).

## 7. Tilgjengelighet

### 7.1. Internett-adresse

Statistikken fra selve hovedtellingen vil være tilgjengelig på <http://www.ssb.no/statistikkbanken>. Der vil det bli mulig å lage sine egne tabeller ut fra en database. En kan selv velge hvilke variabler en ønsker å søke på, og geografisk område.

Det heftet du nå holder i hånden er også tilgjengelig i pdf-format på Internett på <http://www.ssb.no/emne/02/01/Fob2001/>.

### 7.2. Språk

Bokmål.

### 7.3. Publikasjoner

Det heftet du nå holder i hånden vil være den eneste publikasjonen med data fra prøvetellingen 2001. Dette heftet foreligger også i pdf-format på Internett på <http://www.ssb.no/emner/02/01/Fob2001/>.

## 0417 Stange kommune - grunnkretser, delområder og tettsteder

Kartet viser grunnkretser, delområder og tettsteder. Grunnkrets- og delområdenummeret er vist med de fire siste sifrene. Mer detaljerte grunnkretser er vist på egne kart. Grunnkrets- og delområdegrensene er ajour pr 4. nov. 2000 (prøvetelling FoB2001), og tettsteds grensene er pr. 1. jan. 1999.

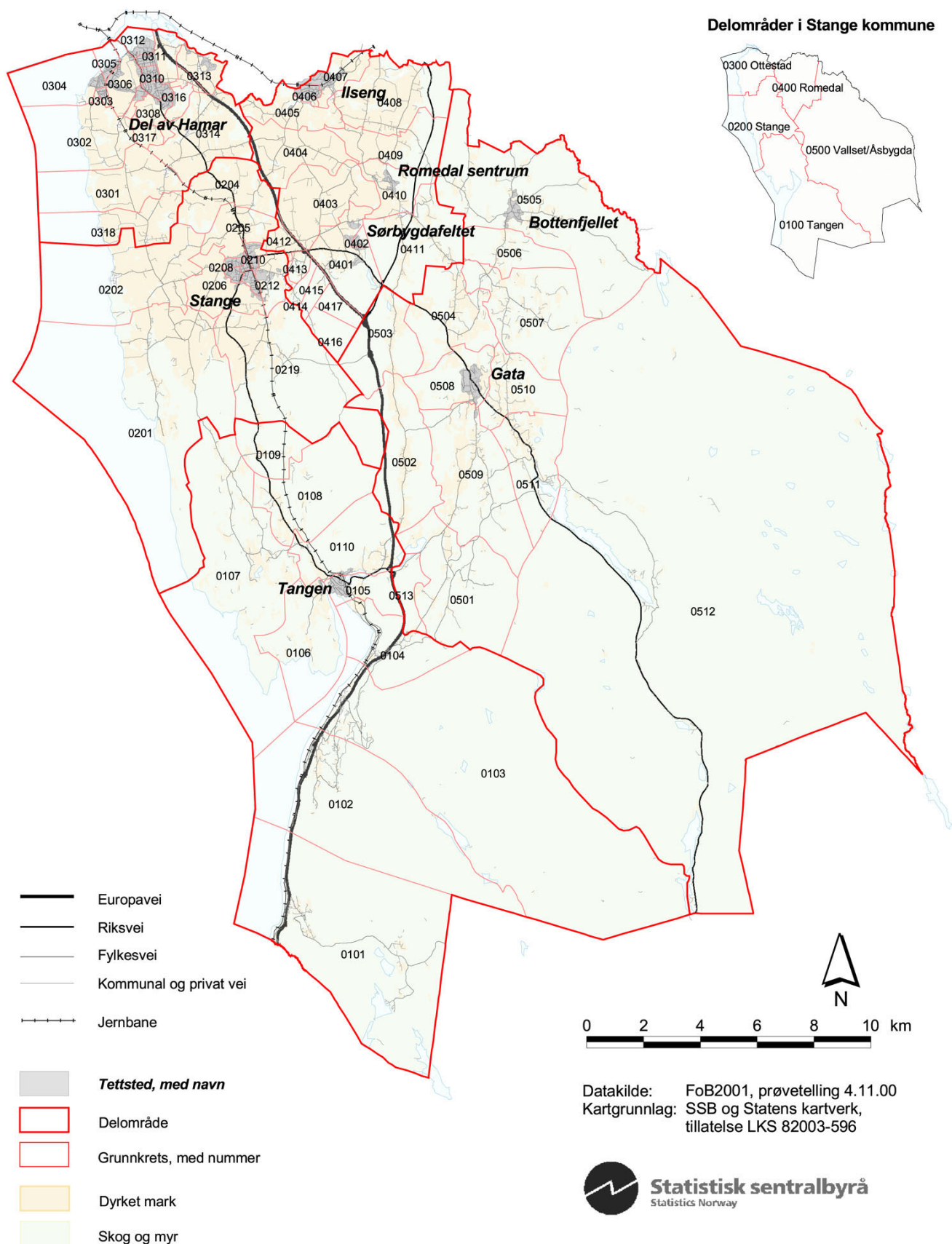

## 0417 Stange kommune - grunnkretser i utvalgte tettsteder

Kartet viser utstrekningen av Stange og Hamar (del av) tettsted, og grunnkretsene i tettstedet. Grunnkretsnummeret er kun vist med de fire siste sifrene.

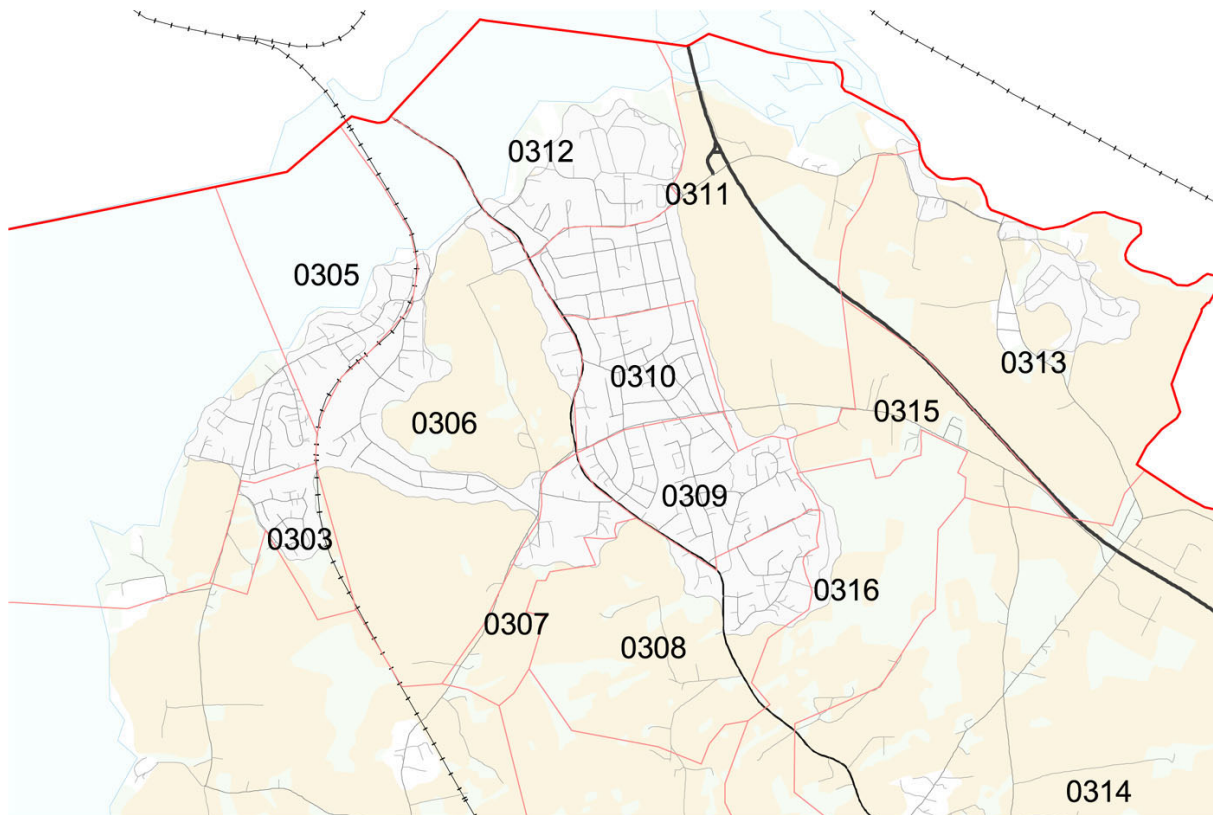

Del av Hamar tettsted

- Europavei
- Riksvei
- Fylkesvei
- Kommunal og privat vei
- Jernbane

- Tettsted
- Grunnkrets, med nummer
- Dyrket mark
- Skog og myr



Datakilde: FoB2001, prøvetelling 4.11.00  
 Kartgrunnlag: SSB og Statens kartverk,  
 tillatelse LKS 82003-596

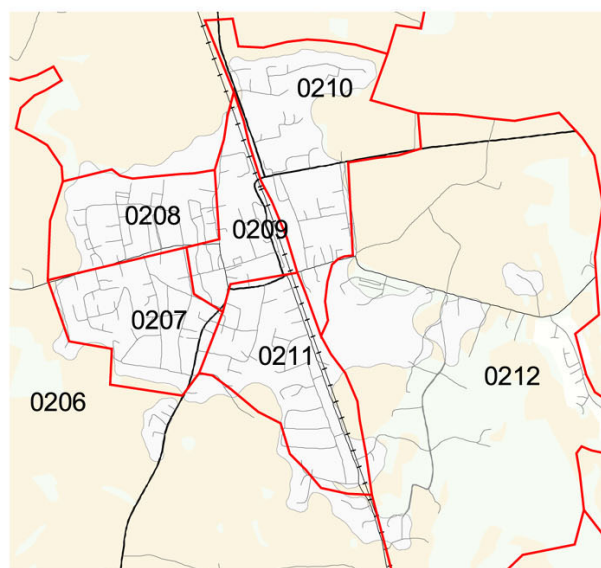

Stange tettsted

## 0417 Stange kommune - bosettingsmønster

Antall bosatte per rute 250 m x 250 m. Ikke fargelagte ruter/områder er uten bosetting.  
Data fra prøvetelling FoB2001, 4. november 2000.

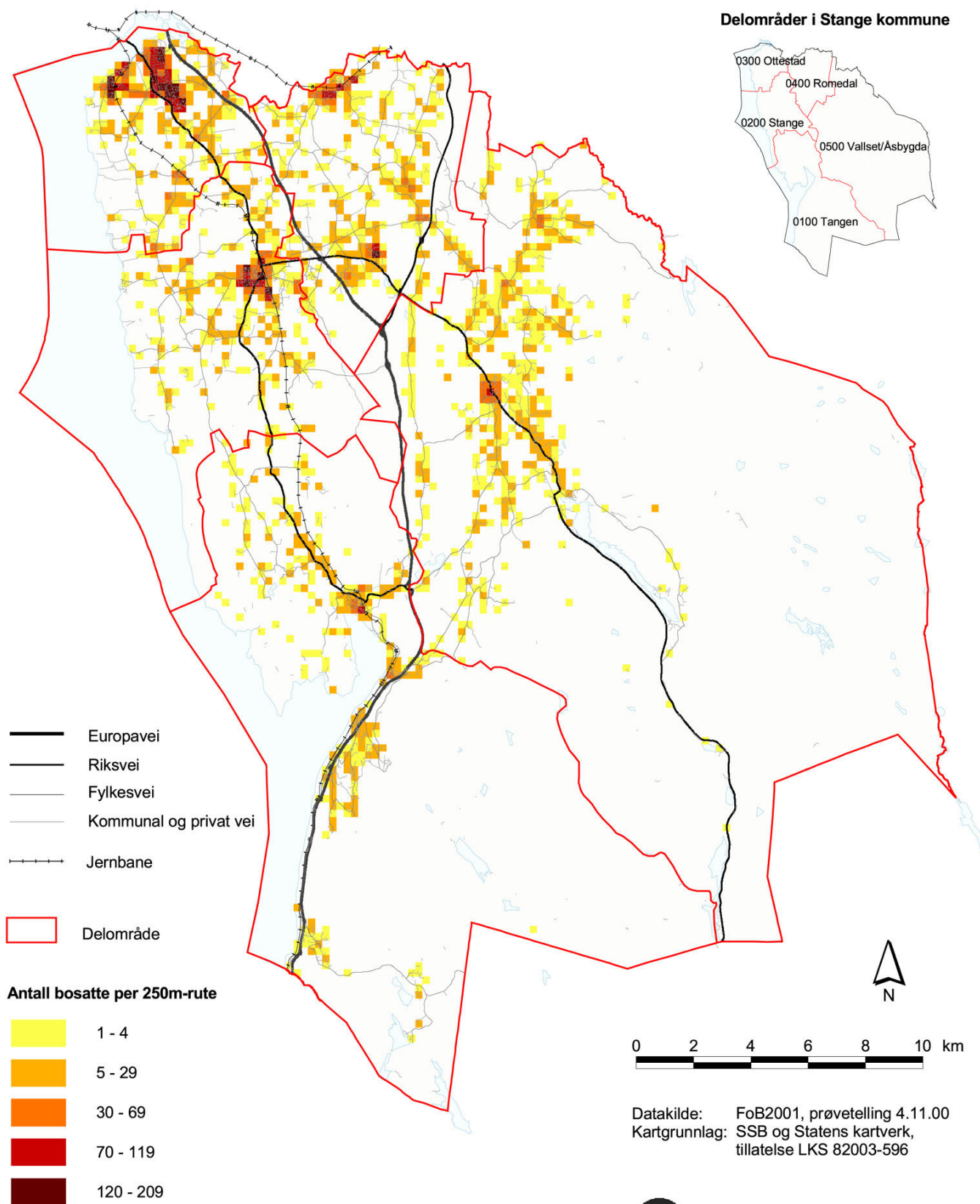

**Figur 4. Boliger, etter byggeår**

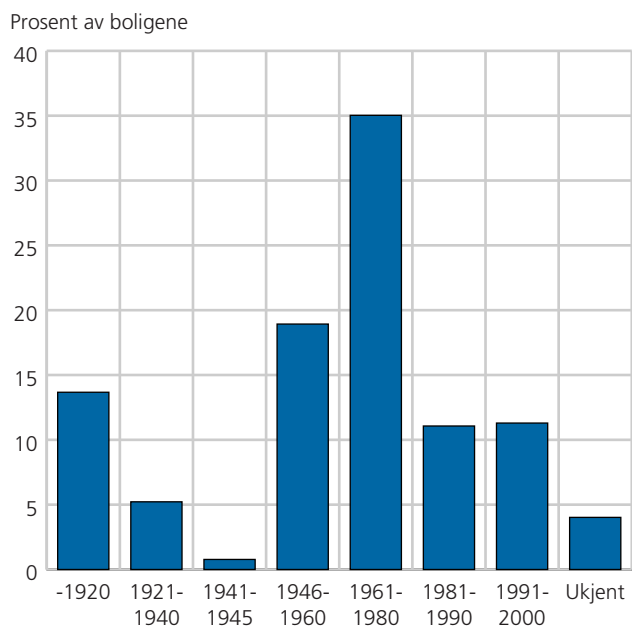

**Figur 6. Personer, etter husholdningsstørrelse**

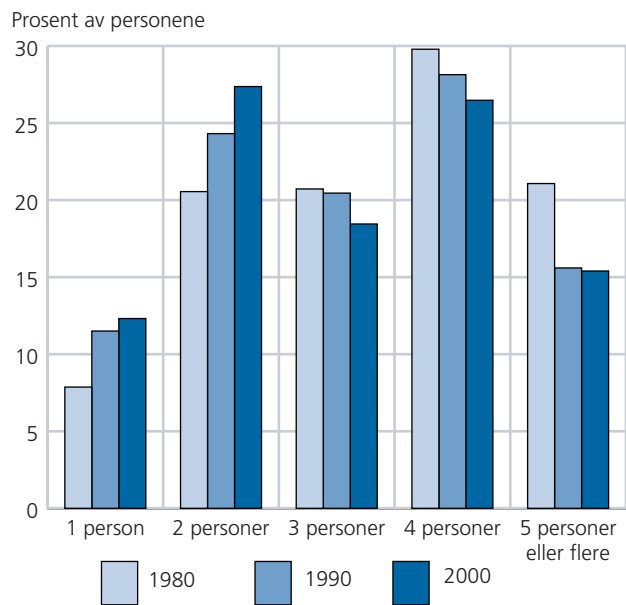

**Figur 5. Boliger, etter areal i kvadratmeter**

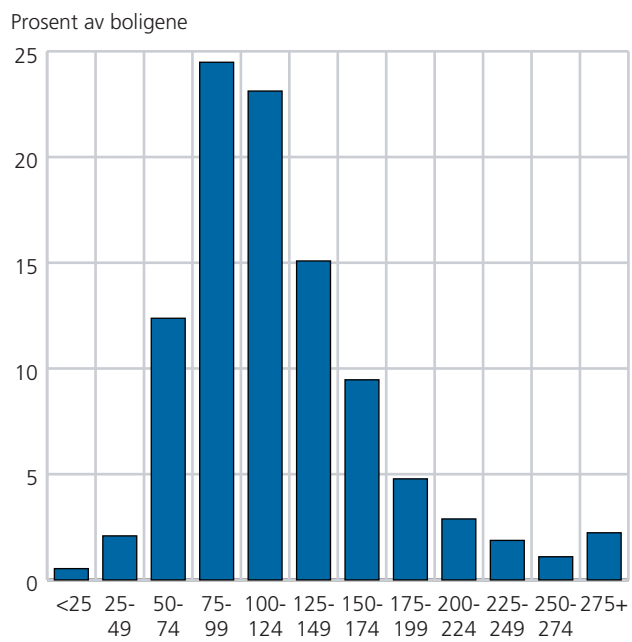

# 1 Folkemengde ved folketellingene 1875-2000, etter kommunegrenser per 4. november 2000

	Folkemengde
1875 .....	<sup>1</sup> 11 021
1900 .....	<sup>1</sup> 11 261
1920 .....	<sup>1</sup> 13 874
1946 .....	<sup>1</sup> 14 951
1960 .....	16 072
1970 .....	17 267
1980 .....	17 854
1990 .....	17 616
2000 .....	18 078

<sup>1</sup>Tall er ikke korrigert for enkelte mindre grenseendringer.

**Kilde:** Folketellinger, materiale i Statistisk sentralbyrå og Norsk samfunnsvitenskapelig datatjeneste (NSD).

# 2 Folkemengde, etter kjønn, sivilstand<sup>1</sup> og alder. 1980, 1990 og 2000

Alder	I alt	Menn					Kvinner				
		I alt	Ugifte	Gifte	Enkemenn	Separerte og skilte	I alt	Ugifte	Gifte	Enker	Separerte og skilte
1980 .....	17 854	9 037	4 155	4 403	294	185	8 817	3 469	4 403	733	212
1990 .....	17 616	8 775	4 110	4 018	285	362	8 841	3 495	4 021	899	426
2000 .....	18 078	8 991	4 460	3 673	270	588	9 087	3 806	3 668	953	660
<b>2000</b>											
0 - 4 .....	1 089	578	578	-	-	-	511	511	-	-	-
5 - 9 .....	1 167	603	603	-	-	-	564	564	-	-	-
10 - 14 .....	1 172	593	593	-	-	-	579	579	-	-	-
15 - 19 .....	1 096	584	583	1	-	-	512	511	1	-	-
20 - 24 .....	988	503	496	7	-	-	485	469	14	-	2
25 - 29 .....	1 028	507	438	62	-	7	521	357	148	-	16
30 - 34 .....	1 256	637	372	227	1	37	619	288	285	-	46
35 - 39 .....	1 242	635	272	300	3	60	607	189	329	2	87
40 - 44 .....	1 297	648	185	371	1	91	649	108	422	4	115
45 - 49 .....	1 321	645	89	450	3	103	676	58	493	9	116
50 - 54 .....	1 364	706	53	533	8	112	658	33	495	31	99
55 - 59 .....	1 062	523	32	417	10	64	539	24	412	33	70
60 - 64 .....	843	417	28	320	18	51	426	16	307	59	44
65 - 69 .....	771	384	41	290	25	28	387	13	260	91	23
70 - 74 .....	824	375	32	288	37	18	449	22	246	168	13
75 - 79 .....	779	365	43	250	59	13	414	24	172	205	13
80 - 84 .....	456	175	11	111	50	3	281	21	60	193	7
85 - 89 .....	243	86	7	37	41	1	157	12	21	118	6
90 - .....	80	27	4	9	14	-	53	7	3	40	3
0 - 5 .....	1 330	692	692	-	-	-	638	638	-	-	-
6 - 12 .....	1 659	862	862	-	-	-	797	797	-	-	-
13 - 15 .....	651	329	329	-	-	-	322	322	-	-	-
16 - 19 .....	884	475	474	1	-	-	409	408	1	-	-
20 - 44 .....	5 811	2 930	1 763	967	5	195	2 881	1 411	1 198	6	266
45 - 66 .....	4 876	2 431	216	1 824	47	344	2 445	134	1 807	167	337
67 - .....	2 867	1 272	124	881	218	49	1 595	96	662	780	57
16 - 24 .....	1 872	978	970	8	-	-	894	877	15	-	2
25 - 39 .....	3 526	1 779	1 082	589	4	104	1 747	834	762	2	149
40 - 66 .....	6 173	3 079	401	2 195	48	435	3 094	242	2 229	171	452
16 - 29 .....	2 900	1 485	1 408	70	-	7	1 415	1 234	163	-	18
30 - 49 .....	5 116	2 565	918	1 348	8	291	2 551	643	1 529	15	364
50 - 66 .....	3 555	1 786	127	1 374	44	241	1 769	76	1 314	158	221

<sup>1</sup>Eventuelle registrerte partnere, skilte/separerte eller gjenlevende partnere er inkludert i henholdsvis gifte, separerte/skilte og enker/enkemenn.

### 3 Folkemengde, etter kjønn, alder og husholdningstype. 4. november 2000

Husholdningstype	I alt	Menn					Kvinner				
		I alt	Alder				I alt	Alder			
			-15	16-29	30-66	67-		-15	16-29	30-66	67-
<b>I alt</b> .....	<b>18 078</b>	<b>8 991</b>	<b>2 358</b>	<b>1 010</b>	<b>4 351</b>	<b>1 272</b>	<b>9 087</b>	<b>2 166</b>	<b>1 006</b>	<b>4 320</b>	<b>1 595</b>
<b>I privathusholdninger</b> .....	<b>17 964</b>	<b>8 955</b>	<b>2 358</b>	<b>1 010</b>	<b>4 346</b>	<b>1 241</b>	<b>9 009</b>	<b>2 166</b>	<b>1 006</b>	<b>4 319</b>	<b>1 518</b>
Enfamiliehusholdninger .....	16 574	8 274	2 150	931	4 013	1 180	8 301	1 971	880	4 000	1 450
Aleneboende .....	2 212	1 031	4	155	553	320	1 181	5	54	358	764
Par <sup>1</sup> uten ugifte hjemmeboende barn under 18 år. ....	3 947	1 976	-	128	1 064	784	1 971	7	186	1 179	599
Par <sup>1</sup> med små barn (yngste barn 0-5 år) . . . . .	3 039	1 558	811	95	652	-	1 482	739	206	537	-
Par <sup>1</sup> med store barn (yngste barn 6-17 år) . . .	3 879	2 006	941	127	929	9	1 873	852	92	929	-
Mor/far med små barn (yngste barn 0-5 år) . .	295	103	94	-	9	-	192	82	44	65	-
Mor/far med store barn (yngste barn 6-17år).	711	261	198	14	47	2	450	214	16	220	-
Enfamiliehusholdninger med voksne barn (yngste barn 18 år og over) .....	2 491	1 339	102	412	759	65	1 152	72	282	712	87
Flerfamiliehusholdninger .....	1 390	682	208	80	334	60	708	195	125	319	69
Flerfamiliehusholdninger med barn 0-17 år . .	955	459	190	53	203	13	496	189	76	210	21
Flerfamiliehusholdninger uten barn 0-17 år . .	435	223	18	27	131	47	212	6	49	109	48
<b>I felleshusholdninger</b> .....	<b>114</b>	<b>36</b>	<b>-</b>	<b>-</b>	<b>5</b>	<b>31</b>	<b>78</b>	<b>-</b>	<b>-</b>	<b>1</b>	<b>77</b>

<sup>1</sup>Som par regnes ektepar, samboende og registrerte partnere.

### 4 Boliger og bosatte. Bygningstype, antall rom, kjøkken. 1980, 1990 og 2000

Antall rom på 6 m <sup>2</sup> eller mer (kjøkken, gang, bad o.l. er ikke medregnet)	Boliger					Uoppgjitt	Bosatte	
	I alt	Frittliggende enebolig eller våningshus tilknyttet gårdsdrift	Andre ene- og tomannsboliger og småhus	Blokk, leiegård e.l.	Forretningsbygg, bygg for felleshusholdning e.l.		I alt	Per bolig
1980 .....	6 337	5 073	519	155	84	506	17 416	2,7
1990 .....	7 083	5 990	711	269	113	-	17 486	2,5
2000 .....	7 492	5 770	737	201	414	371	17 964	2,4
<b>2000</b>								
1 rom .....	125	53	24	5	32	11	164	1,3
Med eget kjøkken. ....	111	43	22	5	30	10	149	1,3
Uten eget kjøkken .....	14	9	2	-	2	1	16	1,1
Derav med tilgang felleskjøkken . . . . .	11	6	2	-	2	1	13	1,2
2 rom .....	686	294	127	52	185	29	1 005	1,5
Med eget kjøkken. ....	671	287	123	52	181	29	987	1,5
Uten eget kjøkken .....	15	7	4	-	4	-	18	1,2
Derav med tilgang felleskjøkken . . . . .	11	3	4	-	4	-	14	1,3
3 rom .....	1 121	678	223	90	82	48	2 016	1,8
4 rom .....	1 673	1 365	144	34	50	81	3 690	2,2
5 rom .....	1 597	1 397	102	9	14	74	4 096	2,6
6 rom .....	1 023	894	47	3	11	67	3 047	3,0
7 rom .....	556	497	16	1	9	33	1 697	3,1
8 rom .....	277	236	17	2	13	10	885	3,2
9 rom eller flere. ....	409	348	28	4	13	17	1 334	3,3
Uoppgjitt antall rom. ....	24	7	7	1	6	2	32	1,3

## 5

## Boliger og bosatte, etter bygningstype. 1980, 1990 og 2000

	I alt	Frittliggende enebolig eller våningshus tilknyttet gårdsdrift	Hus i kjede, rekkehus, terrassehus, eller vertikaldelt tomannsbolig	Horisontaldelt tomannsbolig eller annet bolig- bygg med mindre enn 3 etasjer	Blokk, leiegård e.l.	Forretningsbygg, bygg for fellesushold- ning e.l.	Uoppgitt
<b>Boliger i alt</b>							
1980 .....	6 337	5 073	222	297	155	84	506
1990 .....	7 083	5 990	381	330	269	113	-
2000 .....	7 492	5 770	440	297	201	414	371
<b>Bosatte i alt</b>							
1980 .....	17 416	14 745	543	703	333	203	889
1990 .....	17 486	15 445	775	676	392	196	-
2000 .....	17 964	14 632	952	559	313	623	885
<b>Bosatte per bolig</b>							
1980 .....	2,7	2,9	2,4	2,4	2,1	2,4	1,8
1990 .....	2,5	2,6	2,0	2,0	1,5	1,7	-
2000 .....	2,4	2,5	2,2	1,9	1,6	1,5	2,4

## 6

## Boliger, etter livsløpsstandard og etasjer, heis og sanitærutstyr. 4. november 2000

	I alt	En rullestolbruker kan komme inn i boligen ved egen hjelp og boligen har			En rullestolbruker kan ikke komme inn i boligen ved egen hjelp og boligen har		
		I alt	Livsløps- standard	Ikke livsløps- standard	I alt	Livsløps- standard	Ikke livsløps- standard
<b>I alt .....</b>	<b>7 492</b>	<b>749</b>	<b>407</b>	<b>342</b>	<b>6 743</b>	<b>613</b>	<b>6 130</b>
<b>Etasjer i huset. Heis</b>							
1 etasje .....	2 947	311	218	93	2 636	278	2 358
2 etasjer .....	4 004	355	157	198	3 649	295	3 354
3 etasjer .....	514	79	31	48	436	40	396
I hus med heis .....	29	27	21	6	2	1	1
I hus uten heis .....	485	52	10	42	434	39	395
4 eller flere etasjer .....	27	3	1	2	23	-	23
I hus med heis .....	4	1	-	1	3	-	3
I hus uten heis .....	23	2	1	1	20	-	20
<b>Sanitærutstyr</b>							
Har både bad og WC .....	7 113	716	407	309	6 396	613	5 783
Har WC, men ikke bad .....	38	1	-	1	37	-	37
Har bad, men ikke WC .....	116	14	-	14	102	-	102
Har verken bad eller WC .....	225	17	-	17	208	-	208

## 7 Boliger, etter eie-/leieform, areal<sup>1</sup>, bygningstype og husholdningstype. Bosatte per bolig, etter eie-/leieform. 4. november 2000

	Boligen eies			Boligen leies					Uoppgitt
	I alt	Selveier	Gjennom borettslag eller lignende	Av privatperson	Av boligselskap	Kommunal bolig	Tjenestebolig	På andre vilkår	
<b>Boliger i alt</b> .....	<b>7 492</b>	<b>5 651</b>	<b>199</b>	<b>678</b>	<b>50</b>	<b>356</b>	<b>84</b>	<b>346</b>	<b>128</b>
<b>Boligareal</b>									
Under 25 m <sup>2</sup> .....	40	3	-	8	2	10	3	13	3
25 - 49 m <sup>2</sup> .....	156	10	1	52	14	53	3	18	3
50 - 74 m <sup>2</sup> .....	927	295	68	214	24	195	24	70	36
75 - 99 m <sup>2</sup> .....	1 834	1 343	88	182	8	70	12	85	46
100 - 124 m <sup>2</sup> .....	1 732	1 490	22	110	-	15	15	64	14
125 - 149 m <sup>2</sup> .....	1 130	1 010	8	57	-	2	10	35	8
150 - 174 m <sup>2</sup> .....	709	644	5	23	-	1	7	26	2
175 - 199 m <sup>2</sup> .....	358	323	1	12	1	1	1	13	6
200 - 224 m <sup>2</sup> .....	216	196	-	6	-	2	5	5	1
225 - 249 m <sup>2</sup> .....	140	126	1	7	-	1	1	3	1
250 - 274 m <sup>2</sup> .....	82	72	3	3	-	-	1	3	1
275 m <sup>2</sup> eller mer .....	167	139	-	5	1	4	3	11	5
<b>Bygningstype</b>									
Frittliggende enebolig eller våningshus tilknyttet gårdsdrift .....	5 770	4 939	12	438	13	30	35	223	81
Hus i kjede, rekkehus, terrassehus eller vertikaldelt tomannsbolig .....	440	240	54	39	13	40	6	38	10
Horisontaldelt tomannsbolig eller annet boligbygg med mindre enn 3 etasjer .....	297	148	-	76	3	48	3	11	7
Blokk, leiegård eller annet boligbygg med 3 etasjer eller mer .....	201	11	118	1	7	32	20	6	6
Forretningsbygg, pensjonat, aldershjem, militærforlegning eller annet bygg for felleshusholdning .....	414	45	16	67	12	205	15	42	13
Uoppgitt .....	371	269	-	56	3	1	5	26	10
<b>Husholdningstype</b>									
Enfamiliehusholdninger .....	7 085	5 340	189	629	49	349	77	321	129
Aleneboende .....	2 212	1 206	113	297	33	265	30	195	73
Par <sup>2</sup> uten ugifte hjemmeboende barn under 18 år .....	1 974	1 676	29	121	12	24	5	76	31
Par <sup>2</sup> med små barn (yngste barn 0-5 år) .....	741	633	13	49	1	13	20	9	4
Par <sup>2</sup> med store barn (yngste barn 6-17 år) .....	939	853	7	36	1	14	14	9	4
Mor/far med små barn (yngste barn 0-5 år) .....	115	59	-	36	2	10	-	4	4
Mor/far med store barn (yngste barn 6-17 år) .....	271	166	11	61	-	17	-	16	-
Enfamiliehusholdninger med voksne barn (yngste barn 18 år og over) .....	833	747	16	29	-	6	8	12	13
Flerfamiliehusholdninger .....	408	311	10	48	0	7	7	26	0
Flerfamiliehusholdninger med barn 0-17 år .....	251	191	7	31	-	4	2	16	-
Flerfamiliehusholdninger uten barn 0-17 år .....	157	120	3	17	-	3	5	10	-
<b>Bosatte per bolig</b> .....	<b>2,4</b>	<b>2,6</b>	<b>1,8</b>	<b>2,0</b>	<b>1,5</b>	<b>1,5</b>	<b>2,8</b>	<b>1,8</b>	<b>1,6</b>

<sup>1</sup>Medregnet kjøkken, gang, bad o.l. <sup>2</sup>Som par regnes ektepar, samboende, registrerte partnere.

## 8

**Boliger, etter husets byggeår, bygningstype, eie-/leieform og systemer for oppvarming.  
Bosatte, etter husets byggeår 1980, 1990 og 2000**

	I alt	Husets byggeår							Uoppgitt
		-1920	1921-1940	1941-1945	1946-1960	1961-1980	1981-1990	1991-2000	
1980 .....	6 337	1 229	479	88	1 530	2 610	.	.	401
1990 .....	7 083	1 045	555	(97)	1 552	2 882	952	.	-
2000 .....	7 492	1 024	391	58	1 418	2 624	829	846	301
<b>Bygningstype</b>									
Frittliggende enebolig eller våningshus tilknyttet gårdsdrift. ....	5 770	863	326	54	1 197	2 168	674	367	123
Hus i kjede, rekkehus, terrassehus eller vertikaldelt tomannsbolig. ....	440	17	11	1	36	181	43	138	12
Horisontaldelt tomannsbolig eller annet boligbygg med mindre enn 3 etasjer. ....	297	32	8	-	53	49	17	92	46
Blokk, leiegård eller annet boligbygg med 3 etasjer eller mer. ....	201	1	-	-	-	82	48	45	25
Forretningsbygg, pensjonat, aldershjem, militærforlegning eller annet bygg for felleshusholdning	414	37	9	-	29	50	27	191	70
Uoppgitt .....	371	75	37	3	103	94	20	13	26
<b>Eie-/leieform</b>									
Eies i alt .....	5 850	758	314	52	1 200	2 239	680	578	29
Selveier .....	5 651	748	314	52	1 200	2 139	637	536	26
Gjennom borettslag e.l. ....	199	10	-	-	-	100	43	42	3
Leies i alt .....	1 513	236	73	6	204	351	134	250	260
Av privatperson. ....	678	120	48	4	132	137	41	45	149
Av boligselskap. ....	50	1	1	-	6	16	6	9	10
Kommunal bolig. ....	356	18	3	-	10	74	40	161	50
Tjenestebolig. ....	84	24	4	-	6	28	8	2	13
På andre vilkår .....	346	74	16	1	50	96	38	32	38
Uoppgitt .....	128	30	4	-	14	34	16	18	12
<b>Systemer for oppvarming</b>									
Ett system i alt .....	1 380	120	32	10	151	398	161	361	147
Elektriske ovner/varmekabler eller lignende. ....	875	31	14	1	43	198	136	339	112
Radiatorer eller vannbåren varme i gulv. ....	192	18	3	2	29	99	4	13	24
Ovner for fast brensel. ....	200	45	13	5	53	57	16	6	6
Ovner for flytende brensel. ....	95	24	1	1	22	42	1	-	4
Varmepumpe .....	6	2	-	-	-	1	1	1	-
Annet .....	13	1	-	-	4	2	2	2	1
To eller flere systemer, i alt .....	6 111	904	360	48	1267	2 226	669	485	154
Elektriske ovner/varmekabler og ovner for fast brensel. ....	2 739	418	162	20	492	740	452	361	95
Elektriske ovner/varmekabler og ovner for flytende brensel. ....	520	69	23	6	117	268	18	10	10
Elektriske ovner/varmekabler samt ovner for fast og flytende brensel. ....	1 182	144	92	8	329	498	71	27	13
Radiatorer eller vannbåren varme i gulv og én eller flere andre systemer. ....	465	63	22	2	86	201	29	50	11
Ovner for fast og flytende brensel. ....	110	19	9	-	47	28	4	-	3
Andre kombinasjoner. ....	1 096	191	52	12	195	492	94	37	22
Bosatte i alt .....	17 964	2 523	979	143	3 221	6 218	2 433	1 902	545
Bosatte per bolig. ....	2,4	2,5	2,5	2,5	2,3	2,4	2,9	2,2	1,8

## 9 Boliger, etter standardindikatorer. Bosatte, etter alder og standardindikatorer. 4. november 2000

	Boliger	Bosatte							
		I alt	0-19	20-29	30-39	40-49	50-66	67-79	80-
<b>I alt</b> .....	<b>7 492</b>	<b>17 964</b>	<b>4 524</b>	<b>2 016</b>	<b>2 498</b>	<b>2 618</b>	<b>3 549</b>	<b>2 061</b>	<b>698</b>
<b>Bygningstype</b>									
Frittliggende enebolig eller våningshus tilknyttet gårdsdrift. ....	5 770	14 632	3 747	1 506	1 958	2 215	3 069	1 648	489
Hus i kjede, rekkehus, terrassehus eller vertikaldelt tomannsbolig .....	440	952	259	119	158	115	140	105	56
Horisontaldelt tomannsbolig eller annet boligbygg med mindre enn 3 etasjer. ....	297	559	143	130	96	62	79	46	3
Blokk, leiegård e.l. ....	201	313	48	31	52	38	48	71	25
Forretningsbygg, bygg for felleshusholdning e.l. .	414	623	90	136	100	67	54	85	91
Uoppgitt hustype .....	371	885	237	94	134	122	159	105	33
<b>Antall rom. Kjøkken</b>									
1-2 rom. ....	811	1 169	133	208	167	139	161	210	151
Med eget kjøkken. ....	782	1 136	130	202	160	129	158	208	151
Uten eget kjøkken .....	29	33	3	7	7	11	3	3	-
Derav med tilgang felleskjøkken .....	22	26	3	7	7	8	2	-	-
3-4 rom. ....	2 795	5 705	1 066	613	763	642	1 315	999	307
5 rom eller flere. ....	3 862	11 059	3 323	1 187	1 565	1 830	2 068	850	236
Uoppgitt antall rom. ....	24	31	2	9	3	6	5	1	4
<b>Byggeår</b>									
- 1920 .....	1 024	2 523	659	297	341	370	490	259	107
1921 - 1960 .....	1 867	4 343	1 064	471	621	580	653	701	253
1961 - 2000 .....	4 300	10 553	2 642	1 122	1 440	1 592	2 358	1 076	323
Uoppgitt byggeår .....	301	545	160	127	96	75	47	26	15
<b>Sanitærutstyr</b>									
Har både bad og WC .....	7 113	17 291	4 417	1 936	2 424	2 540	3 422	1 927	625
Har WC, men ikke bad. ....	38	76	19	8	8	14	12	9	5
Har bad, men ikke WC .....	116	223	42	28	27	27	43	41	15
Har verken bad eller WC. ....	225	374	46	45	38	38	71	84	52
<b>Eie-/leieform</b>									
Eies i alt .....	5 850	14 945	3 843	1 456	2 044	2 238	3 249	1 692	424
Selveier .....	5 651	14 594	3 771	1 437	2 000	2 196	3 186	1 609	394
Gjennom borettslag e.l. ....	199	351	72	19	44	41	63	82	30
Leies .....	1 513	2 810	666	532	437	363	281	292	239
Uoppgitt .....	128	209	15	28	17	17	19	77	35
<b>Tilgjengelighet for rullestolbruker/ livsløpsstandard</b>									
En rullestolbruker kan komme inn i boligen ved egen hjelp. ....									
Boligen har livsløpsstandard .....	749	1 578	394	151	265	222	214	201	130
Boligen har ikke livsløpsstandard .....	407	731	144	63	107	91	97	125	104
Boligen har ikke livsløpsstandard .....	342	847	250	88	158	131	118	75	26
En rullestolbruker kan ikke komme inn i boligen ved egen hjelp. ....									
Boligen har livsløpsstandard .....	6 743	16 386	4 130	1 865	2 233	2 396	3 335	1 860	568
Boligen har livsløpsstandard .....	613	1 527	445	169	240	233	211	176	53
Boligen har ikke livsløpsstandard .....	6 130	14 859	3 684	1 696	1 993	2 162	3 124	1 684	515
<b>Antall bosatte</b>									
1 .....	2 212	2 212	9	209	280	226	404	644	440
2 .....	2 458	4 916	251	443	375	455	1 895	1 262	235
3 .....	1 105	3 315	790	598	543	519	750	95	19
4 .....	1 189	4 756	1 968	547	906	921	374	36	2
5 .....	430	2 150	1 138	174	327	405	91	12	-
6 eller flere .....	98	617	368	44	67	92	34	11	1

## 10

Personer i privathusholdninger, etter husholdningstype<sup>1</sup>, eie-/leieform, antall rom i boligen og kjøkken. 4. november 2000

	I alt	Enperson- hushold- ninger	Flerpersonhusholdninger uten barn 0-17 år			Flerpersonhusholdninger med barn 0-17 år			
			I alt	2 personer	3 personer eller flere	I alt	1 barn	2 barn	3 barn eller flere
Personer i alt . . . . .	17 964	2 212	6 873	4 494	2 380	8 879	3 142	3 790	1 947
Privathusholdninger i alt . .	7 492	2 212	2 964	2 247	717	2 316	1 000	943	373
<b>Eie-/leieform</b>									
Eies i alt . . . . .	5 850	1 319	2 592	1 924	668	1 940	808	814	318
Selveier . . . . .	5 651	1 206	2 543	1 878	665	1 902	789	802	311
Gjennom borettslag eller lignende . . . . .	199	113	49	46	3	38	19	12	7
Leies i alt . . . . .	1 513	821	328	287	41	365	185	125	55
Av privatperson. . . . .	678	297	167	152	15	213	113	79	21
Av boligselskap. . . . .	50	33	12	12	-	5	2	3	-
Kommunal bolig. . . . .	356	265	33	30	3	57	34	19	4
Tjenestebolig. . . . .	84	30	18	8	10	35	12	7	16
På andre vilkår . . . . .	346	195	98	85	13	54	23	17	14
Uoppgitt . . . . .	129	73	45	36	9	12	8	4	-
<b>Antall rom. Kjøkken</b>									
1 rom . . . . .	125	98	19	16	3	9	6	1	2
Med eget kjøkken. . . . .	111	85	17	14	3	9	6	1	2
Uten eget kjøkken . . . . .	14	12	2	2	-	-	-	-	-
2 rom . . . . .	687	471	137	123	14	79	58	16	5
Med eget kjøkken. . . . .	672	458	137	123	14	77	56	16	5
Uten eget kjøkken . . . . .	15	14	-	-	-	1	1	-	-
3 rom . . . . .	1 121	517	407	364	43	196	120	60	16
4 rom . . . . .	1 673	474	785	642	143	415	202	177	36
5 rom . . . . .	1 597	305	762	559	203	529	230	236	63
6 rom . . . . .	1 023	134	427	283	144	461	181	193	87
7 rom . . . . .	556	80	208	135	73	269	95	109	65
8 rom . . . . .	277	43	92	57	35	142	41	63	38
9 rom eller flere. . . . .	409	69	124	66	58	215	67	87	61
Uoppgitt . . . . .	24	20	2	1	1	1	-	1	-

<sup>1</sup>I denne tabellen er barn (ugifte hjemmeboende) 18 år og over holdt utenfor ved grupperingen av husholdninger etter type. Husholdninger som har barn bare i alderen 18 år og over, er derfor regnet som flerpersonhusholdninger uten barn.

## 11

## Privathusholdninger og personer i privathusholdninger, etter husholdningsstørrelse og husholdningstype. 4. november 2000. Absolutte tall og prosent

	Absolutte tall		Prosent	
	Personer	Husholdninger	Personer	Husholdninger
<b>I alt</b> .....	<b>17 964</b>	<b>7 492</b>	<b>100,0</b>	<b>100,0</b>
<b>Husholdningsstørrelse</b>				
1 person .....	2 212	2 212	12,3	29,5
2 personer .....	4 916	2 458	27,4	32,8
3 personer .....	3 314	1 105	18,5	14,7
4 personer .....	4 756	1 189	26,5	15,9
5 personer eller flere .....	2 765	528	15,4	7,0
<b>Husholdningstype<sup>1</sup></b>				
Enpersonhusholdninger .....	2 212	2 212	12,3	29,5
<b>Alder</b>				
- 24 .....	89	89	0,5	1,2
25 - 29 .....	129	129	0,7	1,7
30 - 44 .....	402	402	2,2	5,4
45 - 66 .....	509	509	2,8	6,8
67 - 79 .....	644	644	3,6	8,6
80 - .....	440	440	2,4	5,9
Flerpersonhusholdninger uten barn <sup>1</sup> .....	6 873	2 964	38,3	39,6
<b>Alder eldste person</b>				
- 24 .....	90	45	0,5	0,6
25 - 29 .....	169	82	0,9	1,1
30 - 44 .....	437	197	2,4	2,6
45 - 66 .....	4 071	1 642	22,7	21,9
67 - 79 .....	1 706	805	9,5	10,7
80 - .....	400	193	2,2	2,6
Flerpersonhusholdninger med barn <sup>1</sup> .....	8 879	2 316	49,4	30,9
<b>Alder yngste barn</b>				
0 - 5 .....	3 777	977	21,0	13,0
6 - 17 .....	5 102	1 340	28,4	17,9
<b>Antall barn i husholdningen</b>				
1 barn .....	3 142	1 000	17,5	13,3
2 barn .....	3 790	943	21,1	12,6
3 barn .....	1 591	317	8,9	4,2
4 barn eller flere .....	356	57	2,0	0,8

<sup>1</sup>I denne tabellen er barn (ugifte hjemmeboende) 18 år og over holdt utenfor ved grupperingen av husholdninger etter type. Husholdninger som har barn bare i alderen 18 år og over, er derfor regnet som flerpersonhusholdninger uten barn.

## 12

Privathusholdninger, etter husholdningstype<sup>1</sup>, eie-/leieform, tilgjengelighet og antall etasjer/heis. 4. november 2000. Prosent

	I alt	Hushold- ninger med barn	Husholdninger uten barn					
			I alt	Alder eldste person				
				-24	25-44	45-69	70-79	80-
<b>Privathusholdninger i alt (N=100)</b> .....	<b>7 492</b>	<b>2 316</b>	<b>5 176</b>	<b>134</b>	<b>810</b>	<b>2 151</b>	<b>1 449</b>	<b>632</b>
<b>Eie-/leieform</b>								
Eies i alt .....	78,1	83,8	75,5	18,7	56,7	87,8	80,5	58,9
Selveier .....	75,4	82,2	72,4	18,7	54,8	85,4	75,9	54,1
Gjennom borettslag eller lignende .....	2,7	1,6	3,1	-	1,9	2,3	4,6	4,7
Leies .....	20,2	15,8	22,2	77,6	42,0	11,5	15,7	36,6
Uoppgitt .....	1,7	0,5	2,3	3,7	1,2	0,7	3,9	4,7
<b>Tilgjengelighet for rullestolbruker/livsløpsstandard</b>								
En rullestolbruker kan komme inn i boligen ved egen hjelp. . .	10,0	8,8	10,5	6,0	13,1	6,9	10,9	19,6
Boligen har livsløpsstandard .....	5,4	3,7	6,2	1,5	7,2	3,1	6,8	15,5
Boligen har ikke livsløpsstandard .....	4,6	5,1	4,3	4,5	5,9	3,9	4,1	4,1
En rullestolbruker kan ikke komme inn i boligen ved egen hjelp	90,0	91,2	89,5	93,3	86,9	93,1	89,0	80,4
Boligen har livsløpsstandard .....	8,2	9,6	7,6	3,0	9,9	6,3	8,4	8,1
Boligen har ikke livsløpsstandard .....	81,8	81,6	81,9	90,3	77,0	86,8	80,7	72,5
<b>Fasiliteter</b>								
Boliger med tilgang til egen								
Hage .....	90,3	95,2	88,2	69,4	80,0	93,7	90,0	79,7
Balkong, veranda eller terrasse .....	83,1	86,7	81,4	56,7	78,5	84,7	81,9	78,2
Garasje eller carport .....	71,3	73,6	70,2	32,1	50,6	80,9	76,2	53,6
Parkeringsplass .....	73,5	83,6	69,0	74,6	79,6	74,7	59,1	57,4
<b>Etasjer i huset. Heis</b>								
1 etasje .....	39,3	28,4	44,2	26,9	27,8	47,3	49,7	45,9
2 etasjer .....	53,4	62,7	49,3	56,0	60,4	48,0	44,7	48,4
3 etasjer .....	6,9	8,5	6,1	15,7	10,9	4,4	5,5	5,5
I hus med heis .....	0,4	0,0	0,5	-	0,7	0,1	1,0	0,6
I hus uten heis .....	6,5	8,4	5,6	15,7	10,1	4,3	4,4	4,9
4 etasjer eller mer .....	0,4	0,4	0,3	1,5	0,9	0,2	0,2	0,2
I hus med heis .....	0,1	0,0	0,1	1,5	0,1	-	-	-
I hus uten heis .....	0,3	0,4	0,3	-	0,6	0,2	0,2	0,2

<sup>1</sup>I denne tabellen er barn (ugifte hjemmeboende) 18 år og over holdt utenfor ved grupperingen av husholdninger etter type. Husholdninger som har barn bare i alderen 18 år og over, er derfor regnet som husholdninger uten barn.

## 13

## Personer 67 år og over, etter alder og husholdningstype. Personer i privathusholdning, etter alder, antall personer i husholdningen og indikatorer for boligstandard. 4. november 2000

	I alt	67-79 år			80 år og over		
		I alt	Bor alene	Bor med andre	I alt	Bor alene	Bor med andre
<b>I alt</b> .....	<b>2 867</b>	<b>2 088</b>	<b>644</b>	<b>1 444</b>	<b>779</b>	<b>440</b>	<b>339</b>
<b>I privathusholdning i alt</b> .....	<b>2 759</b>	<b>2 061</b>	<b>644</b>	<b>1 417</b>	<b>698</b>	<b>440</b>	<b>258</b>
<b>Bygningstype</b>							
Frittliggende enebolig eller våningshus tilknyttet gårdsdrift . . . .	2 138	1 648	435	1 213	489	268	221
Hus i kjede, rekkehus, terrassehus eller vertikaldelt tomannsbolig	161	106	47	59	56	46	10
Horisontaldelt tomannsbolig eller annet boligbygg med mindre enn 3 etasjer . . . . .	49	45	28	17	4	2	2
Blokk, leiegård e.l. . . . .	97	71	41	30	25	25	-
Forretningsbygg, bygg for felleleshusholdning e.l. . . . .	176	85	55	30	92	77	15
Uoppgitt . . . . .	139	106	38	68	33	22	11
<b>Antall rom. Kjøkken</b>							
1-2 rom . . . . .	361	211	126	85	151	128	23
Med kjøkken . . . . .	358	208	123	85	151	128	23
Uten kjøkken . . . . .	3	3	3	-	-	-	-
3-4 rom . . . . .	1 306	999	332	667	307	200	107
5 rom eller flere . . . . .	1 086	850	185	665	236	107	129
Uoppgitt . . . . .	6	1	1	-	4	4	-
<b>Byggeår</b>							
- 1920 . . . . .	366	259	90	169	106	69	37
1921 - 1960 . . . . .	953	701	205	496	253	131	122
1961 - 2000 . . . . .	1 399	1 075	331	744	323	224	99
Uoppgitt . . . . .	41	26	18	8	15	15	-
<b>Energikilder som brukes til oppvarming</b>							
Én kilde i alt . . . . .	653	441	202	239	212	168	44
Elektrisitet . . . . .	387	226	144	82	160	142	18
Ved, flis, kull eller annen type fast brensel . . . . .	135	112	35	77	23	14	9
Parafin, olje eller annen type flytende brensel . . . . .	125	98	19	79	26	12	14
Andre kilder . . . . .	6	4	3	1	2	-	2
To eller flere kilder i alt . . . . .	2 066	1 593	426	1 167	472	260	212
Elektrisitet og fast brensel . . . . .	867	667	178	489	200	112	88
Elektrisitet og flytende brensel . . . . .	380	293	91	202	87	53	34
Elektrisitet, fast og flytende brensel . . . . .	719	556	137	419	163	82	81
Fast og flytende brensel . . . . .	98	77	19	58	21	12	9
Andre kombinasjoner . . . . .	1	1	1	-	-	-	-
Uoppgitt . . . . .	40	27	16	11	13	11	2
<b>Etasjer i huset. Heis</b>							
1 etasje . . . . .	1 324	1 010	289	721	315	214	101
2 etasjer . . . . .	1 299	952	300	652	347	191	156
3 etasjer eller mer . . . . .	136	100	56	44	36	34	2
I hus med heis . . . . .	22	18	9	9	4	4	-
I hus uten heis . . . . .	114	82	47	35	32	30	2
<b>Tilgjengelighet for rullestolbruker/livsløpsstandard</b>							
En rullestolbruker kan komme inn i boligen ved egen hjelp . . . . .	331	201	107	94	130	108	22
Boligen har livsløpsstandard . . . . .	229	125	66	59	104	85	19
Boligen har ikke livsløpsstandard . . . . .	102	75	40	35	26	23	3
En rullestolbruker kan ikke komme inn i boligen ved egen hjelp . . . . .	2 428	1 860	537	1 323	567	331	236
Boligen har livsløpsstandard . . . . .	229	176	54	122	53	37	16
Boligen har ikke livsløpsstandard . . . . .	2 199	1 684	483	1 201	514	294	220
<b>Eie-/leieform</b>							
Eies i alt . . . . .	2 116	1 692	447	1 245	424	227	197
Selveier . . . . .	2 004	1 609	402	1 207	394	198	196
Gjennom borettslag e.l. . . . .	112	83	45	38	30	29	1
Leies . . . . .	531	292	162	130	240	196	44
Uoppgitt . . . . .	112	77	35	42	35	17	18
<b>I felleleshusholdning</b> .....	<b>108</b>	<b>27</b>	<b>-</b>	<b>27</b>	<b>81</b>	<b>-</b>	<b>81</b>

## 14

## Privathusholdninger, etter utvalgte kjennetegn for boligstandard. Bostedsstrøk, skolekrets og grunnkrets. 4. november 2000

	Privathusholdninger i alt	Boligen har både bad og WC	Boligen har eget kjøkken	Boligen er bygget etter 1920	Husholdningen eier boligen	Boligen er tilgjengelig for rullestolbruker <sup>1</sup>	Boligen har livsløpsstandard <sup>2</sup>
<b>Kommunen</b> .....	<b>7 492</b>	<b>7 113</b>	<b>7 463</b>	<b>6 167</b>	<b>5 850</b>	<b>749</b>	<b>1 020</b>
<b>Type bostedsstrøk</b>							
<b>Tettsteder</b>							
Tettbygde strøk.....	3 999	3 867	3 979	3 583	3 156	500	710
1001 Hamar.....	2 033	1 985	2 026	1 832	1 633	295	407
1051 Tangen.....	168	165	168	145	147	19	21
1052 Stange.....	874	833	865	760	613	80	161
1053 Sørbygdafeltet.....	149	146	149	135	138	10	7
1054 Ilseng.....	320	303	318	296	278	24	35
1055 Gata.....	236	229	236	216	172	49	58
1056 Romedal sentrum.....	102	101	100	98	87	10	4
1057 Bottenfjellet.....	116	105	114	102	89	15	17
Spredtebygde strøk.....	3 493	3 246	3 484	2 583	2 694	249	310
<b>Skolekrets</b>							
Avstad.....	853	835	846	684	680	74	105
Hoberg.....	1 792	1 734	1 787	1 590	1 379	276	350
Stange.....	1 502	1 413	1 492	1 193	1 093	121	222
Tangen.....	544	506	544	422	446	34	49
Stenby.....	236	212	236	173	196	20	19
Breidablikk.....	583	549	580	482	481	38	68
Selvin.....	642	621	640	517	512	52	55
Åsbygda.....	286	265	284	246	237	31	27
Vallset.....	861	802	860	706	672	85	110
Uoppgitt skolekrets.....	192	175	192	152	155	17	14
<b>Delområde og grunnkrets</b>							
0100 Tangen.....	780	718	780	595	642	54	68
0101 Mostue.....	69	61	69	51	58	7	8
0102 Hestnes.....	83	77	83	65	66	5	6
0103 Espa.....	85	74	85	57	72	8	5
0104 Skaberud.....	77	71	77	63	63	6	4
0105 Hov.....	154	150	154	134	133	19	21
0106 Kongspraten.....	40	34	40	28	32	3	7
0107 Refshal.....	73	61	73	45	51	3	2
0108 Mosebekken.....	59	59	59	49	50	1	10
0109 Steinsrud.....	36	32	36	25	26	2	2
0110 Vik.....	107	97	107	78	90	-	3
0200 Stange.....	1 502	1 413	1 492	1 193	1 093	121	222
0201 Såstad.....	113	106	113	79	93	4	17
0202 Stange kirke.....	110	94	109	70	70	6	9
0204 Skjerden.....	76	75	76	49	57	6	5
0205 Næsten.....	53	51	53	37	42	5	3
0206 Remmen.....	64	62	64	45	52	-	3
0207 Parken.....	261	248	261	235	218	32	29
0208 Kolstad.....	125	121	122	104	70	15	38
0209 Sentrum.....	121	114	115	81	29	18	31
0210 Stange øst.....	130	129	130	113	106	6	18
0211 Volla.....	224	209	224	209	173	13	51
0212 Navneberget.....	95	84	95	81	81	5	6
0219 Røne.....	130	121	130	88	102	11	13
0300 Ottestad.....	2 645	2 569	2 633	2 275	2 059	350	455
0301 Ottestad.....	105	103	103	62	54	4	2
0302 Hegsvold.....	52	50	51	25	31	1	3
0303 Nordstad.....	92	90	92	90	80	23	35
0304 Mjøsli.....	147	147	147	142	136	10	13
0305 Sandvika.....	68	68	66	46	57	8	9
0306 Gyrud.....	241	235	239	210	202	16	30
0307 Nordal.....	59	59	59	48	53	4	6
0308 Tajet.....	155	152	153	138	119	28	38
0309 Steen.....	451	442	451	415	387	49	61
0310 Nordlys.....	319	312	319	274	217	65	89
0311 Kjonerud.....	269	260	269	254	251	20	21
0312 Åkershagan.....	248	234	246	215	120	92	99
0313 Sanderud.....	48	46	48	42	38	-	1

**14 (forts.) Privathusholdninger, etter utvalgte kjennetegn for boligstandard. Bostedsstrøk, skolekrets og grunnkrets. 4. november 2000**

	Privathusholdninger i alt	Boligen har både bad og WC	Boligen har eget kjøkken	Boligen er bygget etter 1920	Husholdningen eier boligen	Boligen er tilgjengelig for rullestolbruker <sup>1</sup>	Boligen har livsløpsstandard <sup>2</sup>
0300 Ottestad (forts.)							
0314 Vevla . . . . .	202	190	200	162	157	11	16
0315 Flatby . . . . .	33	31	33	33	32	1	1
0316 Petlund . . . . .	60	60	60	54	52	9	24
0317 Gaustad . . . . .	8	8	8	4	5	-	-
0318 Sakslund . . . . .	89	83	89	60	67	9	7
0400 Romedal . . . . .	1 225	1 170	1 220	999	993	90	123
0401 Sørbygda . . . . .	173	166	173	119	134	14	24
0402 Starhellinga . . . . .	113	113	113	108	108	8	5
0403 Dal . . . . .	73	73	73	50	47	5	5
0404 Arneberg . . . . .	48	44	48	22	19	5	5
0405 Sande . . . . .	45	42	45	38	40	2	7
0406 Hornemoen . . . . .	201	194	199	188	172	18	24
0407 Skaun . . . . .	131	120	131	119	115	6	13
0408 Brynsfilialen . . . . .	99	93	99	73	87	5	12
0409 Skjerve . . . . .	58	56	57	43	48	2	7
0410 Fredsvold . . . . .	165	161	163	148	133	14	7
0411 Formo . . . . .	76	72	76	66	60	7	11
0412 Finstad . . . . .	17	14	17	8	8	2	1
0413 Gjermundstuen . . . . .	4	3	4	4	3	-	-
0414 Dammen . . . . .	13	13	13	11	12	3	3
0415 Bjørnsveen . . . . .	5	4	5	4	5	-	-
0416 Maurdalen . . . . .	2	2	2	-	2	-	-
0500 Vallset/Åsbygda . . . . .	1 147	1 068	1 144	952	909	116	138
0501 Storhov . . . . .	48	45	48	39	40	4	2
0502 Hågenrud . . . . .	44	43	44	30	33	4	8
0503 Standerholen . . . . .	24	24	24	21	20	1	1
0504 Egerom . . . . .	108	99	108	76	75	8	8
0505 Bottenfjellet . . . . .	189	174	187	160	147	25	21
0506 Furuset . . . . .	32	30	32	28	32	1	1
0507 Åsen . . . . .	64	61	64	59	58	4	6
0508 Gata . . . . .	257	249	257	230	184	52	62
0509 Foss . . . . .	127	116	127	95	113	8	12
0510 Amundrud . . . . .	90	76	90	73	77	5	12
0511 Haraset . . . . .	128	118	127	106	103	4	6
0512 Skogen . . . . .	19	16	19	18	11	-	-
0513 Sjøsveen . . . . .	16	16	16	16	15	-	-
Uoppgitt grunnkrets . . . . .	192	175	192	152	155	17	14

<sup>1</sup>En rullestolbruker kan komme inn i boligen ved egen hjelp. <sup>2</sup>En rullestolbruker kan ved egen hjelp benytte bad, toalett, minst ett soverom, kjøkken og stue, etter å ha kommet inn i boligen med eller uten hjelp.



# Folke- og bolig tellingen – prøvetelling november 2000

## Du er en av deltakerne i Folke- og bolig tellingens prøvetelling

Spørsmålene dreier seg om hvordan du og din familie bor. De er enkle og raske å svare på, men er svært viktige for statistikken om boligforhold og levekår i Norge. Det er frivillig å delta i prøvetellingen. Men det er viktig at så mange som mulig deltar. Svarene dine skal brukes til å gjøre spørreskjemaet til Folke- og bolig tellingen i 2001 bedre.

## Du kan ringe grønt nummer

Trenger du hjelp til utfylling? Har du spørsmål eller kommentarer til skjemaet? Ring til vår svartelefon **800 41 088**. Gratis fra fast telefon.

## Du kan fylle ut dette papirskjemaet eller svare på internett



- Velger du å fylle ut dette papirskjemaet, starter spørreskjemaet med en veiledning nedenfor  
 Velger du å svare på Internett → Gå til vår internett-adresse som er [www.ssb.no/fob2001/](http://www.ssb.no/fob2001/)

- a) Vennligst bruk blå eller svart penn når du fyller ut skjemaet  
 b) Forsøk å være nøyte med å sette kryss og tall inne i svarrutene, slik  og slik   
 Ikke slik  og slik   
 c) Dersom du skriver feil, ber vi deg svarte ut svaret som ikke gjelder, slik   
 d) Bruk store bokstaver i et tekstfelt, slik:   
 e) Vennligst svar innen fristen så slipper du å få tilsendt en påminnelse

### 1 Først vil vi gjerne vite om adressen vi har brukt øverst til venstre på denne siden stemmer med hvor du faktisk bodde 4. november i år?

- Ja → Gå til side 2  
 Nei



### 2 Har du meldt flytting til der du bodde 4. november i år?

- Ja, jeg har meldt flytting  
 Nei, men jeg vil melde flytting  
 Nei, jeg bodde borte på grunn av studier, uten å melde flytting  
 Nei, jeg bodde midlertidig borte, men har ikke flyttet  
 Nei, andre årsaker: →  → Gå til side 2

### 3 Vennligst skriv inn den adressen du hadde 4. november her. BRUK STORE BOKSTAVER

Gate/vei (eventuelt gårdsnr., bruksnr., festnr.) Husnummer    Oppgang

  
 Postnummer  Poststed

Resten av spørreskjemaet gjelder hvordan du bor.

- a) Har du oppgitt en ny adresse i spørsmål 3, skal du svare for det som gjelder denne boligen.
- b) Alle andre skal svare for boligen på den adressen som spørreskjemaet er sendt til.

⊥

**4** Hva slags hus eller leilighet bor du i?

Bor i ...

- frittstående enebolig
- våningshus, kårbolig eller annet hus tilknyttet gårdsdrift
- kjedet enebolig, rekkehus eller tomannsbolig
- leilighet i blokk, i firemannsbolig, terrassehus eller i annet flerbolighus

Eller bor på ...

- hybel eller i hybelleilighet med egen inngang
- hybel eller i hybelleilighet uten egen inngang

Eller bor i ...

- annen type hus eller leilighet

**5** Noen boliger har blitt merket med eget adressemerke på dørkarmen. Har boligen din blitt merket med et slikt adressemerke?

- Ja → oppgi bolignummeret fra merket på dørkarmen her
- Nei

**6** Når ble bygningen eller huset du bor i bygget?

- |   |  |
|---|--|
| <input type="checkbox"/> 1900 eller tidligere | <input type="checkbox"/> 1961–1970         |
| <input type="checkbox"/> 1901–1920            | <input type="checkbox"/> 1971–1980         |
| <input type="checkbox"/> 1921–1940            | <input type="checkbox"/> 1981–1990         |
| <input type="checkbox"/> 1941–1945            | <input type="checkbox"/> 1991 eller senere |
| <input type="checkbox"/> 1946–1960            | <input type="checkbox"/> Vet ikke          |

**7** Kan du også oppgi et mer nøyaktig byggeår?

- Ja → oppgi byggeår
- Nei

**8** Er det heis i bygningen?

- Ja
- Nei

**9** Hvor mange etasjer har huset eller bygningen du bor i?

- |                                      |  |
|--------------------------------------|--|
| <input type="checkbox"/> En etasje   | <input type="checkbox"/> Fire etasjer            |
| <input type="checkbox"/> To etasjer  | <input type="checkbox"/> Fem eller flere etasjer |
| <input type="checkbox"/> Tre etasjer |  |

**10** Hva slags eie- eller leieforhold har du eller dere til huset eller leiligheten du/dere bor i?

Er du/dere ...

- selveiere
- eiere gjennom borettslag eller aksjeselskap
- eiere av obligasjon i obligasjonsselskap

Eller leier du/dere ...

- av privatperson
- av boligselskap
- kommunal bolig
- gjennom arbeidet / har gratis tjenestebolig
- Annet – oppgi

⊥

Nå følger noen spørsmål om hvor mange og hvor store rom huset eller leiligheten du bor i har. Du skal bare regne med rom som du og de du bor sammen med disponerer.

- a) Leier du bort en hybel eller hybelleilighet, skal den ikke regnes med.
- b) Bor du på hybel eller i hybelleilighet, er det bare den som skal regnes med.

**11** Hvor stort kjøkken har boligen din?

- Kjøkken som er 2m x 3m = 6 kvadratmeter eller større
- Kjøkken som er under 6 kvadratmeter
- Åpen kjøkkenløsning
- Ikke eget kjøkken
- Har du tilgang til felleskjøkken?
- Ja  Nei

⊥

**12** Hvor mange soverom på over 6 kvadratmeter har boligen din?

- Ingen  Antall rom

**13** Hvor mange andre oppholdsrom på over 6 kvadratmeter har boligen din?

- Ingen  Antall rom

**14** Er det noen av rommene som du regnet med i spørsmål 13 som bare blir brukt til næringsvirksomhet?

Ja →  Antall rom  
 Nei

**15** Hvor mange baderom og toaletter er det i boligen din? Hvor mange rom er det ...

	Ingen	Antall
med <u>både</u> dusj/bad og toalett .....	<input type="text"/>	<input type="text"/>
med <u>bare</u> dusj/bad .....	<input type="text"/>	<input type="text"/>
med <u>bare</u> toalett .....	<input type="text"/>	<input type="text"/>

**16** Omtrent hvor stort boligareal har boligen du bor i?

<input type="checkbox"/> under 25 kvadratmeter	<input type="checkbox"/> 150–174 kvm
<input type="checkbox"/> 25–49 kvm	<input type="checkbox"/> 175–199 kvm
<input type="checkbox"/> 50–74 kvm	<input type="checkbox"/> 200–224 kvm
<input type="checkbox"/> 75–99 kvm	<input type="checkbox"/> 225–249 kvm
<input type="checkbox"/> 100–124 kvm	<input type="checkbox"/> 250–274 kvm
<input type="checkbox"/> 125–149 kvm	<input type="checkbox"/> 275 kvm eller større

**17** Kan du også oppgi et mer nøyaktig boligareal?

Ja → oppgi areal  kvadratmeter  
 Nei

**18** Kan en rullestolbruker komme inn i boligen ved egen hjelp?

Ja  
 Nei

**19** Etter å ha kommet inn i boligen, kan en person med rullestol ved egen hjelp benytte ...

	Ja	Nei
bad .....	<input type="text"/>	<input type="text"/>
toalett .....	<input type="text"/>	<input type="text"/>
et soverom .....	<input type="text"/>	<input type="text"/>
kjøkken .....	<input type="text"/>	<input type="text"/>
stue .....	<input type="text"/>	<input type="text"/>

**20** Hva slags ovner eller systemer for oppvarming har boligen? Her kan du sette flere kryss.

Panelovner, varmekabler, andre elektriske ovner  
 Radiatorer eller vannbåren varme i gulv  
 Åpen peis  
 Lukket peis eller andre ovner for ved, kull eller annen type fast brensel  
 Kamin eller andre ovner for parafin, olje eller annen type flytende brensel  
 Varmepumpe  
 Annet:

**21** Har boligen sentralfyr eller er den knyttet til fjernvarmeanlegg?

	Ja	Nei
Sentralfyr .....	<input type="text"/>	<input type="text"/>
Fjernvarmeanlegg .....	<input type="text"/>	<input type="text"/>

**22** Hvilke energikilder brukes til å varme opp boligen? Her kan du sette flere kryss.

Elektrisitet  
 Parafin, olje eller annen type flytende brensel  
 Gass  
 Ved, flis, kull eller annen type fast brensel  
 Solenergi  
 Andre energikilder:   
 Vet ikke

**23** Står noen av oppholdsrommene kalde om vinteren?

Ja →  antall rom  
 Nei, hele boligen varmes opp

**24** Hvilken type kloakkanlegg er boligen din knyttet til?

Offentlig kloakknnett  
 Privat kloakkanlegg, bare for min bolig  
 Privat kloakkanlegg som dekker flere boliger  
 Ikke knyttet til noen type kloakkanlegg

**25** Har du tilgang til ...

egen hage .....

egen balkong, veranda eller terrasse .....

Har boligen ...

egen garasje eller carport .....

egen parkeringsplass .....

Til slutt har vi noen spørsmål om dem som bor sammen med deg.

**26** I Folkeregisteret er de familiemedlemmene som er listet opp nedenfor registrert på samme adresse som deg.

- a) Vi vil gjerne vite hvem av disse som 4. november 2000 bodde i den boligen som du har svart for i dette spørreskjemaet.
- b) For dem som bodde et annet sted på dette tidspunktet, vil vi gjerne vite om de bodde i en annen bolig eller om de bodde i militærleir, på sykehus, aldershjem eller på en annen type institusjon.

⌊	a		b	
	Bodde i boligen som beskrevet	Bodde i en annen bolig	Bodde i militærleir, sykehus, aldershjem eller på annen institusjon	
Navn				

**27** Er det andre som bodde i boligen du har svart for, men som ikke står på lista i spørsmål 26?

Ja  
 Nei → Gå til 29



**28** Før opp navn, fødselsdato og hvilken tilknytning du har til disse personene.  
**BRUK STORE BOKSTAVER**

Navn	Fødselsdato			Tilknytning		
	Dag/Måned/År	Kjønn K M		Samboer	Samboers barn	Annen tilknytning

**29** Skjemaet er ferdig utfyllt. Vennligst send det tilbake i den vedlagte svarconvolutten innen

Takk for innsatsen!



## 1. februar 1801



883 603 personer bor i Norge. 40 prosent er «gaardmand» eller en del av hans familie. Nesten hele befolkningen bor på landsbygda. Bare 10 prosent bor i kjøpsteder eller ladesteder.

## 3. desember 1900



Det bor 2 240 032 personer i kongeriket Norge. I gjennomsnitt sover, spiser og bor mer enn fire personer sammen i hver husholdning.

Det er 329 053 beboede hus i landet, inkludert 1 542 fjøs og staller som brukes til overnatting på bygda. I byene bor det i gjennomsnitt to personer på hvert rom.

## 3. november 2001



Det bor omtrent 4,5 millioner personer i Norge. Hvordan de bor finnes det ikke noen god oversikt over.

**Foreløpig.**

# Folke- og bolig tellingen

Grønt nummer 800 41 088  
[www.ssb.nor/fob2001/](http://www.ssb.nor/fob2001/)



Statistics Norway



Statistisk sentralbyrå

Boligtelling i alle land  
Boareal - Bad - Frautaler -

**Hvorfor i all verden spør vi om det?**

083  
144  
206  
271  
337  
405  
441 476  
511 548

083  
144  
144  
206  
271

Boligtelling i alle land  
Boareal - Bad - Frautaler -

Bad - Kjeller - Kvadrattallet  
Hage - Vahner

# Velkommen til generallprøven på folke- og boligtellingen!

3. november 2001 gjennomfører Statistisk sentralbyrå folke- og boligtelling i Norge. Hensikten med denne landsomfattende undersøkelsen er å finne ut hvordan folk bor i Norge i dag.

## Prøvetelling i Stange kommune

Før den store folke- og boligtellingen kan gjennomføres neste år, må vi ha en generalprøve. Denne gangen er det Stange som får æren av å bli "prøvetelt". Sammen med denne lille folderen har du fått et skjema med spørsmål om boligen og husholdningen din. Skjemaet er en prøveutgave av det som skal sendes ut neste år.

## Du er med på å skrive historien

Svarene vi får fra folke- og boligtellingen er viktige for å få presis informasjon om hvordan folk bor i Norge i dag. Resultatene fra undersøkelsen vil være nyttige for alle som ønsker å orientere seg i og om det norske samfunnet, og brukes også til å sammenligne norske bo- og leveforhold med resten av verden.

Folke- og boligtellingen 2001 vil dessuten gi viktig informasjon til framtidens historiebøker. Ved å svare på skjemaet, er du med på å skrive historien om det norske folk i 2001.

## Hvorfor spør vi om det?

Vi har gode grunner for å stille de spørsmålene som er med i skjemaet.

- ▶ Vi spør hva slags bolig du bor i for å kunne si noe om hvilke nye boliger det blir bruk for i framtida. Trengs det studenthybler - eller aldersboliger, familieboliger eller boliger for enslige?
- ▶ Vi spør hvem du bor sammen med for å få en god statistikk over forskjellige måter å leve sammen på. I dag finnes en rekke samlivsformer i Norge, fra tradisjonelle kjernefamilier til kollektiv, samboere og aleneforeldre. En oversikt over dette er viktig for familie- og velferdspolitikken.
- ▶ Vi spør hvordan boligen din blir varmet opp fordi svarene vil gi en oversikt over energiforbruket i Norge. Dette er fakta som politikere må ta til hensyn til i sin miljøpolitikk.
- ▶ Vi spør om en rullestolbruker kan komme inn i boligen ved egen hjelp, for å finne ut hvor mange boliger som er bygget slik at folk kan bo der hele livet. Slike fakta er viktige for kommunene når de skal utforme sin boligpolitikk.

<input checked="" type="radio"/> Kan en person som bruker rullestol komme inn i boligen ved egen hjelp?	<input type="checkbox"/> Ja	<input type="checkbox"/> Nei
Etter å ha kommet inn i boligen, kan en person med rullestol ved egen hjelp benytte ...	<input type="checkbox"/> Ja	<input type="checkbox"/> Nei
bad	<input type="checkbox"/>	<input type="checkbox"/>
toalett	<input type="checkbox"/>	<input type="checkbox"/>
et soverom	<input type="checkbox"/>	<input type="checkbox"/>
kjøkken	<input type="checkbox"/>	<input type="checkbox"/>
stue	<input type="checkbox"/>	<input type="checkbox"/>

## Det er enkelt å svare

For to tusen år siden måtte Josef og Maria reise til Betlehem for å skrive seg inn i manntall. Da den første folketellingen i Norge ble gjennomført i 1769, gikk presten fra dør til dør og talte folk. I dag er alt mye enklere. Alt du trenger å gjøre er å bruke noen minutter på å fylle ut det tilsendte skjemaet og sende det tilbake i vedlagte konvolutt.

Du kan også fylle ut skjemaet på Internett:  
[www.ssb.no/fob2001/](http://www.ssb.no/fob2001/)

Er det noe du lurar på, eller hvis du har kommentarer til undersøkelsen, kan du ringe gratisnummer 800 41 088.

## Sørg for at du teller med!

Erfaringene fra prøveundersøkelsen brukes til å gjøre spørreskjemaet til folke- og boligtellingen i 2001 enda bedre. Det er frivillig å delta i prøveundersøkelsen, men det er viktig at så mange som mulig deltar. Enten du leier eller eier, bor enkelt eller staselig, er svarene dine viktige.

## Taushetsplikt

Undersøkelsen er godkjent av Datatilsynet. Alle som arbeider med folke- og boligtellingen har taushetsplikt, og vi følger strenge regler for hvordan vi behandler informasjonen du gir. Vi går ikke ut med informasjon om hva den enkelte har svart.

Vi håper du vil delta, og takker på forhånd for at du vil hjelpe oss med folke- og boligtellingen!

Vennlig hilsen

*Svein Longva*

Svein Longva  
Administrerende direktør  
Statistisk sentralbyrå