Statistics Norway

Statistisk sentralbyrå

Gunnar Claus, Oddbjørn Haugen,
Per Morten Holt og Eirik Knutsen

Notater

Regnskapsstatistikk. Næringsoppgaver for ikke-finansielle aksjeselskaper, 1999

Dokumentasjon

Avdeling for næringsstatistikk/Seksjon for inntekts- og lønnsstatistikk
Emnegruppe: 10

Innhold

1. Bakgrunn og formål 3

2. Om produksjon av statistikken 3
2.1. Omfang 3
2.2. Datakilder 5
2.3. Utvalg 6
2.4. Datainnsamling 8
2.5. Kontroll og kvalitetssikring 8

3. Begreper, kjennemerker og grupperinger 11
3.1. Begreper 11
3.2. Kjennemerker 12
3.3. Grupperinger 12

4. Feilkilder og usikkerhet 12
4.1. Innsamlings- og bearbeidingsfeil 12
4.2. Utvalgsfeil 13
4.3. Ikke-utvalgsfeil 14

5. Beregning av vekter/oppblåsningsfaktorer 14
5.1. Etterstratifisering 14
5.2. Kalibrering av vektene 15
5.3. Ekstremkontroll 15
5.4. Vekteresultat 15

6. Sammenlignbarhet og sammenheng 15

7. Forslag til forbedringer 16

Vedlegg
1. Næringsoppgave 2, 1999
2. Rettledning til Næringsoppgave 2, 1999
3. Filbeskrivelse
4. Skisse av dataflyten

De sist utgitte publikasjonene i serien Notater

1. Bakgrunn og formål

Formålet med regnskapsstatistikken for ikke-finansielle aksjeselskaper basert på næringsoppgaver er å skaffe detaljert tallmateriale til foretaksøkonomiske oversikter og analyser. Statistikken er utarbeidet i sin nåværende form for første gang for regnskapsåret 1999.

Regnskapsstatistikken skal dekke behovet for et datagrunnlag basert på næringsoppgaven som skal ligge til grunn for detaljert regnskapsstatistikk for ikke-finansielle aksjeselskaper i Nasjonalregnskapet (tallrevisjonen) og for andre brukere av regnskapsstatistikk. Formålet er videre å samordne utnyttelsen av næringsoppgaver i SSB.

2. Om produksjon av statistikken

2.1. Omfang og populasjon

Populasjonen er ikke-finansielle aksjeselskaper med økonomisk aktivitet i 1999. Aksjeselskaper som driver finansielle aktiviteter som forretningsbanker, kredittforetak, finansieringsselskaper, forsikringsselskaper og lignende (nace 65-67) inngår ikke i populasjonen. Seksjon for offentlige finanser og kredittmarkedsstatistikk i SSB utarbeider regnskapsstatistikk for foretak i finansielle næringer.

Grunnlaget for etablering av populasjonen er Det Sentrale Bedrifts- og Foretaksregisteret (DSB), med påkoplede opplysninger fra Enhetsregisteret (ER), Regnskapsregisteret i Brønnøysund (RiB), Skattedirektoratets ligningsregister for etterskuddspliktige skattytere (EREG) og Skattedirektoratets Lønns- og trekkoppgaveregister (LTO). Målsettingen har vært å komme frem til en mest mulig korrekt populasjon av aksjeselskaper og allmennaksjeselskaper som hadde økonomisk aktivitet i ett eller flere av registrene for 1999. Det er derfor testet på om foretaket virkelig hadde beløp i etter eller flere av registrene, og om virksomheten var i ordinær drift. Avviklingsregnskaper er forsøkt holdt utenfor materialet, da disse ikke er utarbeidet under forutsetning om fortsatt drift.

Trekkepopulasjon
Trekkegrunnlaget for regnskapsstatistikken var situasjonsuttak fra i første halvdel av mai 2000. Videre ble det benyttet registeropplysninger fra første halvdel av mai fra ER og beløp fra EREG for 1998 samt foreløpige tall fra RiB for 1998. På trekketidspunktet foreligger ikke 1999-opplysninger fra EREG og RiB.

Fra uttrekket fra ble det i første omgang satt som forutsetning at foretaket skulle ha en av følgende organisasjonsformer AS (aksjeselskap), ASA (allmennaksjeselskap), NUF (norsk avdeling av utenlandsk foretak), BA (foretak med begrenset ansvar) og BBL (BBL er boligbyggelag, som underveis i prosessen ble definert ut av populasjonen). Videre skulle foretaket være innenfor en av følgende institusjonelle sektorer;

710 private ikke-finansielle foretak med begrenset ansvar
610 statens forretningsdrift
630 statlig eide foretak
635 statsforetak (SF)
660 kommunal forretningsdrift
680 selvstendige kommuneforetak
740 private ikke-forretningsmessige produsentorganisasjoner
770 private ikke-forretningsmessige konsumentorganisasjoner

Populasjonen ble deretter avgrenset til foretak i sektorene 710, 610, 630, 635 og 680. Det vil si at sektorene 740, 770 og 660 ble definert ut av populasjonen.

Det ble foretatt en avgrensning av trekkepopulasjonen blant foretak med organisasjonsformene NUF og BA, ved at foretak med disse organisasjonsformene innenfor følgende næringer ble utelatt;

01	Jordbruk og tjenester tilknyttet jordbruk, jakt og viltstell
02	Skogbruk og tjenester tilknyttet skogbruk
05	Fiske, fangst og fiskeoppdrett. Tjenester tilknyttet fiske, fangst og fiskeoppdrett
40	Elektrisitets-, gass-, damp- og vannforsyning
41	Oppsamling, rensing og distribusjon av vann
45	Bygge- og anleggsvirksomhet
70.202	Utleie av egen fast eiendom ellers
70.320	Eiendomsforvaltning
80	Undervisning
85	Helse- og sosialtjenester
91	Interesseorganisasjoner ikke nevnt annet sted
93	Annen personlig tjenesteyting

Denne avgrensningen har blant annet sammenheng med metoden for etablering av utvalget, jf. kapittel 2.3. Utvalg.

Det ble videre satt som krav at foretaket skulle ha tilstandskode 9 i DSB , det vil si i ordinær drift. Det ble gjort unntak fra dette dersom annen tilstandskode enn 9 hadde blitt satt med gyldighetsdato etter 1999. Foretak som ifølge ER var slettet i løpet av 1999 ble utelatt fra populasjonen.

Fra EREG ble alle skattytere med selskapstype 01 (vanlig aksjeselskap), selskapstype 67 (kraftproduserende enhet), selskapstype 05 (rederi skattlagt etter skattelovens §51A), 07 (aksjeselskap med skipsmeglervirksomhet eller flyselskap), 09 (oljeutvinningsselskap), 11 (lignet ved Oljeskattekontoret) og 86 (filial av utenlandsk selskap) trukket ut. Deretter ble dubletter på organisasjonsnummer fjernet. Det kan forekomme dubletter på organisasjonsnummer på grunn av bruk av underenhetene skattyter i forbindelse med ligning av kraftproduserende enheter.

Fra Regnskapsregisteret i Brønnøysund ble det koplet til regnskapsopplysninger (årsregnskapet) for alle enheter som hadde sendt inn dette på tidspunktet for uttrekk, også foretak med vesentlige mangler i regnskapene eller organisasjonsform/næring som ikke inngår i populasjonen til regnskapsstatistikken.

Registrene er koplet sammen, og en del foretak ble utelatt fra trekkepopulasjonen dersom de manglet i ett eller flere av registrene. Det ble innført et kjennemerke som viser hvilke registre den enkelte enhet var med i, og det er tillatt tre varianter av dekning i registrene. Dette er;

100	Finnes kun i DSB
103	Finnes i DSB og EREG
123	Finnes i alle registre (DSB, RiB og EREG)

Det er dermed satt som krav at foretaket skal finnes i DSB dersom det skal kunne inngå i trekkepopulasjonen.

Trekkepopulasjonen bestod etter dette av til sammen 149 850 foretak. Av disse var 146 949 aksje- eller allmennaksjeselskap.

Populasjon
Ved etablering av trekkegrunnlaget inngikk også ikke-finansielle foretak med organisasjonsformene NUF og BA i populasjonen. Utvalget som ble trukket (jf. forrige kapittel) omfatter derfor også foretak innenfor disse organisasjonsformene. I samråd med Seksjon for Nasjonalregnskap er populasjonen avgrenset til organisasjonsformene AS og ASA.

Populasjonen for regnskapsstatistikken er i all hovedsak en oppdatering av trekkepopulasjonen. Mens det på trekketidspunktet kun forelå 1998-opplysninger i EREG og RiB, forelå det på tidspunktet for ferdigstilling av statistikken tilsvarende tall for 1999.

Det ble videre foretatt ytterligere avgrensninger i populasjonen til foretak som hadde økonomisk aktivitet i 1999. Blant annet viste det seg at populasjonen basert på samme prinsipper som for etablering av trekkepopulasjonen ga om lag 142 000 foretak. Dette er vesentlig høyere enn tallet på aksje- og allmennaksjeselskaper med innsendt årsregnskap til RiB.

Rutiner i forbindelse med oppdatering av registre kan føre til visse etterslep. En del av forskjellen mellom antall innsendingsplitkige aksjeselskaper og antall aktive aksjeselskaper, kan forklares ved at enkelte foretak er meldt oppløst, konkurs, tvangsoppløst, planlagt fusjonert eller lignende i ER, uten at tilstandskoden (ennå) er oppdatert i DSB. Dette skyldes at det kan gå noe tid fra melding om endring blir registrert i ER til foretaket blir "slettet". Populasjonen (og netto utvalget) ble derfor korrigert for enheter som det ut fra meldinger til ER er grunn til å tro er opphørt i 1999 av nevnte årsaker. Dette vil være regnskaper som ikke er utarbeidet under forutsetning om fortsatt drift, og som derfor kan være lite sammenlignbare med regnskapene til enheter i ordinær drift.

Videre ble det koplet på opplysninger fra LTO som på forhånd var aggregert til foretaksnivå. Kjennemerket som viser hvilke registre den enkelte enhet har registrert økonomisk aktivitet i, ble utvidet til også å omfatte LTO.

Populasjonen består av i alt 133 624 aksje- og allmennaksjeselskap. Populasjon og utvalg fordeler seg slik på registerkjennemerket;

DSB = Bedrifts- og Foretaksregisteret
LTO = Lønns- og trekkoppgaveregisteret
EREG = Etterskuddsregisteret
RiB = Regnskapsregisteret i Brønnøysund

Tabell 1. Antall foretak i populasjon og utvalg etter registerkjennemerke. 1999.

Registerkjennemerke	Antall populasjon	Antall utvalg
1004 DSB og LTO	245	8
1030 DSB og EREG	1 782	34
1034 DSB, EREG og LTO	2 331	56
1200 DSB og RiB	811	6
1204 DSB, RiB og LTO	975	16
1230 DSB, RiB og EREG	43 714	1 178
1234 DSB, RiB, EREG og LTO (alle registre)	83 766	9 907
SUM	133 624	11 205

2.2. Datakilder

Statistikken bygger på Skattedirektoratets "*Næringsoppgave 2 for 1999 for aksjeselskap og andre foretak som utarbeider årsregnskap etter regnskapsloven*" (vedlegg 1), utfylt av aksjeselskapene som en del av struktur- eller industristatistikken til SSB, eller innsendt til skattemyndighetene i forbindelse med ligningen for 1999.

Næringsoppgaven dokumenterer inntekter og kostnader, eiendeler og gjeld, overfor skattemyndighetene, og er det vedlegg til selvangivelsen i forbindelse med ligning av aksjeselskapene. Aksjeselskaper og andre foretak som utarbeider årsregnskap etter regnskapsloven (regnskapspliktige) skal benytte Næringsoppgave 2. Næringsoppgaven inneholder selskapsregnskapet og ikke konsernregnskapet. Oppstillingen i næringsoppgaven er i første rekke spesifisert ut fra skattemyndighetenes behov for opplysninger til kontroll og ligning, med sikte på å komme frem til korrekt utlignet skatt for virksomheten. Virksomheter som ikke er skattepliktige vil heller ikke ha plikt til å fylle ut noen næringsoppgave.

I rettledningen til Næringsoppgave 2 (vedlegg 2) er plikten til å levere næringsoppgave beskrevet slik;

"*Næringsoppgave 2 (RF-1167) skal leveres av alle aksjeselskaper og andre foretak som har regnskapsplikt etter lov om årsregnskap av 17. juli 1998 nr. 56 (regnskapsloven) §1-2 første ledd (fullt regnskapspliktige)*".

Et unntak vil være aksjeselskaper som driver virksomhet som ikke er skattepliktig.

Dataene om hvert enkelt foretak tilføres opplysninger om næring og institusjonell sektor fra DSB.

2.3. Utvalg

Brutto utvalg
En del av formålet med regnskapsstatistikken basert på næringsoppgaver er å utnytte mer effektivt næringsoppgaver som uansett blir hentet inn til SSB. For at en enhet skulle være med i utvalget til regnskapsstatistikken, måtte den inngå i et annet utvalg i SSB hvor det hentes inn næringsoppgaver, enten fra foretaket eller fra skattemyndighetene. Utvalgene til seksjonene 230, 250, 420, 440 og 460 som henter inn næringsoppgaver, ble koplet sammen og representerte den massen av foretak som kunne inngå i utvalget til regnskapsstatistikken. Dette ble kalt superutvalget. Når det ble tatt hensyn til overlappende foretak mellom de ulike utvalgene, bestod superutvalget av 20 138 foretak. De ulike delutvalgene er satt sammen ut fra ulike utvalgsplaner og prinsipper. Noen statistikker benytter cut-off utvalg, mens andre har tilfeldige utvalg ut fra en inndeling i strata. Etablering av utvalget til regnskapsstatistikken kan derfor sies å være gjennomført i to trinn; først ved etablering av det enkelte delutvalg, og deretter ved ytterligere en utvelgelse til utvalget til regnskapsstatistikken.

For regnskapsstatistikkens formål er det ansett som viktig å kunne fordele statistikken på organisasjonsform (AS og ASA vs. andre foretaksformer, BA og NUF). Som tidligere nevnt er statistikken som frigis avgrenset til aksje- og allmennaksjeselskaper. Dette har blant annet sammenheng med begrenset registerinformasjon for oppblåsning av andre foretaksformer. Videre er det viktig å få med alle store foretak, og kunne fordele tallene etter næringsinndelingen som benyttes av Seksjon for Nasjonalregnskap. Utvalgsplanen til regnskapsstatistikken inneholder derfor en stratifisering etter disse kriteriene;

1. Organisasjonsform AS/ASA vs. andre (BA og NUF)
2. Størrelse. Alle foretak som det uansett hentes inn næringsoppgave for til SSB, og som oppfyller ett eller flere av følgende kriterier er tatt med i utvalget til regnskapsstatistikken;

- alle børsnoterte foretak
- alle ASA
- alle foretak som inngår i industristatistikken ved s230
- alle foretak i næring 11.100
- alle foretak i næring 74.150 og sum eiendeler i registerbasert regnskapsstatistikk over 1 mrd.

- alle foretak med fullstendige registeropplysninger og 50 sysselsatte eller flere og sum driftsinntekter i registerbasert regnskapsstatistikk over 40 millioner kroner
- alle foretak med fullstendige registeropplysninger og 50 sysselsatte eller flere og sum eiendeler i registerbasert regnskapsstatistikk over 20 millioner kroner
- alle foretak med fullstendige registeropplysninger og over 40 millioner kroner i sum driftsinntekter og over 20 millioner kroner i sum eiendeler
- alle foretak med ufullstendige registeropplysninger og 100 eller flere sysselsatte.

3. Foretakene er deretter stratifisert etter institusjonell næring som benyttes i Nasjonalregnskapet, i alt 41 næringsgrupper.

I strata hvor en ikke skulle ha med alle foretak som det uansett hentes inn næringsoppgave for, ble det trukket et utvalg på 50 prosent av foretakene som inngår i øvrige statistikker. For 4 strata ble utvalgsprosenten satt til 40 ut fra et ønske om å begrense samlet utvalgsstørrelse. Dette gjelder strata hvor en har relativt mange foretak både i populasjon og i øvrige statistikker.

Utvalget til regnskapsstatistikken bestod av 12 430 foretak. Av disse hadde 214 foretak organisasjonsform BA eller NUF som senere er definert ut av populasjonen.

Tabellene 2 nedenfor viser hvordan foretakene som var med i utvalget til regnskapsstatistikken fordeler seg på andre utvalg i SSB som innhenter næringsoppgaven.

Tabell 2. Foretak i utvalget til regnskapsstatistikken 1999 etter hvilke andre utvalg enheten inngår i. 1999.

Antall utvalg foretaket er med i	Kode Infoutv	Hvilke utvalg foretaket er med i	Antall foretak i utvalget til regnskapsundersøkelsen
1	1.00001	Kun i utvalget til seksjon 460	3 251
1	1.00010	Kun i utvalget til seksjon 440	967
1	1.00100	Kun i utvalget til seksjon 420	2 705
1	1.01000	Kun i utvalget til seksjon 250	212
1	1.10000	Kun i utvalget til seksjon 230	3 247
2	2.00101	Utvalgene til 420 og 460	825
2	2.00110	Utvalgene til 420 og 440	221
2	2.01001	Utvalgene til 250 og 460	21
2	2.01010	Utvalgene til 250 og 440	13
2	2.01100	Utvalgene til 250 og 420	79
2	2.10001	Utvalgene til 230 og 460	19
2	2.10100	Utvalgene til 230 og 420	717
2	2.11000	Utvalgene til 230 og 250	15
3	3.01101	Utvalgene til 250, 420 og 460	19
3	3.01110	Utvalgene til 250, 420 og 440	41
3	3.10101	Utvalgene til 230, 420 og 460	38
3	3.10110	Utvalgene til 230, 420 og 440	3
3	3.11100	Utvalgene til 230, 250 og 420	35
4	4.11101	Utvalgene til 230, 250, 420 og 460	1
4	4.11110	Utvalgene til 230, 250, 420 og 440	1
SUM			12 430

Netto utvalg
Netto antall enheter statistikken bygger på er 11 205 aksje- og allmennaksjeselskaper. Frafall og manglende oppgaver er nærmere omtalt under kapittel 4. Feilkilder og usikkerhet. I tabellen nedenfor er det gitt en fordeling av enhetene i netto utvalg etter næringshovedområde;

Tabell 3. Antall foretak i utvalget etter næringshovedområde. 1999.

Næringshovedområde	Antall foretak
I alt	11 205
Primærnæringer	63
Olje- og gassutvinning	108
Industri og bergverksdrift	3 971
Kraft- og vannforsyning	75
Bygge- og anleggsvirksomhet	697
Varehandel, hotell- og restaurantdrift	2 979
Samferdsel	915
Forretningsmessig tjenesteyting, eiendomsdrift	2 062
Andre tjenester	231
Uoppgitt næring	104

2.4. Datainnsamling

Regnskapsstatistikken har ingen selvstendig datainnhenting, men bygger på næringsoppgaver som innhentes til andre statistikker. Datainnhentingen er i hovedsak basert på direkte innhenting fra foretakene. For foretak som inngår i Inntektsundersøkelsen for aksjeselskaper blir imidlertid næringsoppgaven innhentet fra ligningskontorene.

2.5. Kontroll og kvalitetssikring

Arbeidsdeling
Seksjon for dataregistrering var ansvarlig for mottak, innkvittering og registrering av alle næringsoppgavene.

Seksjon for offentlige finanser og kredittmarkedsstatistikk (250) kontrollerte næringsoppgaver for offentlig eide aksjeselskaper i sin helhet, mens seksjon for utenrikshandel, energi og industristatistikk (230) har sammen med seksjon for inntekts- og lønnsstatistikk (420) hatt en arbeidsdeling om kvalitetskontroll av næringsoppgaver til industristatistikken som også skulle være med i regnskapsstatistikken. Seksjon samferdsels- og reiselivsstatistikk (440) og seksjon for bygg- og tjenestestatistikk (460) har sjekket postene på næringsoppgaven som brukes i strukturstatistikkene, mens seksjon 420 har kontrollert de restende postene på disse næringsoppgavene. Videre har seksjon 420 kvalitetskontrollert næringsoppgaver som innhentes gjennom Inntekts- og formuesundersøkelsen for aksjeselskaper (IFS) i sin helhet.

Innsamling
Regnskapsstatistikken basert på næringsoppgaver bygger på oppgaver som innhentes direkte fra foretak (aksjeselskaper) via strukturstatistikkene ved seksjonene 440 og 460, industristatistikken ved seksjon 230 og regnskapsstatistikken for offentlige foretak ved seksjon 250. Videre bygger regnskapsstatistikken på næringsoppgaver innhentet fra skattemyndighetene (ligningskontorene) til bruk i Inntektsundersøkelsen for aksjeselskaper ved seksjon 420. Ved mottak av materialet hos seksjon 450 ble det kontrollert at vi fikk de ønskede opplysningene. Hvis det var mangler eller feil ble nye opplysninger etterlyst.

Registrering
I forbindelse med registreringen ble det foretatt kontroll av alle sumposter. Det ble også sjekket at poster som skal ha lik verdi stemmer og at aktiva = passiva. Mange av disse feilene ble rettet i forbindelse med registreringen, for resten av foretakene med feil ble det skrevet en kort kommentar, og feilene ble rettet i forbindelse med fagseksjonenes kvalitetssikring av enhetene.

Kvalitetssikring
Arbeidet med kvalitetssikring av næringsoppgavene for statistikkformål ble delt mellom de involverte seksjoner. Hensikten med dette er å utnytte den enkelte seksjons kompetanse om forhold i næringer de kjenner og at kvalitetssikringen blir utført på en måte som er hensiktsmessig i forhold til den statistikk enheten skal benyttes i.

Tabell 4 Arbeidsdeling i forbindelse med kvalitetskontroll av næringsoppgaver som er med i utvalget til regnskapsstatistikken.

Delt mellom seksjon 420/230	3763 foretak
Kun seksjon 420	2568 foretak
Delt mellom seksjon 420/440	940 foretak
Delt mellom seksjon 420/460	3507 foretak
Kun seksjon 250	427 foretak
Sum	11205 foretak

Enkelte feil og mangler kan rettes ut fra den mottatte næringsoppgaven og kunnskap om hvordan næringsoppgaven skal fylles ut. Men det meste av kontrollarbeidet går ut på å sjekke materialet mot andre kilder. De viktigste kildene for kontroll og kvalitetssikring av regnskapsinformasjonen er;

- Årsregnskap innsendt til Regnskapsregisteret i Brønnøysund, resultatregnskap og utgående balanse tilrettelagt på EDB (innkjøpt fra CreditInform AS og grunnlag for registerbasert regnskapsstatistikk)
- Årsregnskap innsendt til Regnskapsregisteret på CD-rom, tilgang til "bilder" av regnskapet i sin helhet, inklusive noteopplysninger.
- Opplysninger fra tilleggsskjemaet for aksjeselskaper som inngår i strukturstatistikker mv.
- Opplysninger fra ligningsskjemaer (selvangivelse mv.) for aksjeselskaper som inngår i Inntektsundersøkelsen.

I tillegg ble det benyttet informasjon fra andre registre;
- Bedrifts- og foretaksregisteret
- Enhetsregisteret
- Lønns- og trekkoppgaveregisteret
- Skattedirektoratets ligningsregister for etterskuddspliktige skattytere (etterskuddsregisteret)

Hvilke kilder som ble benyttet for kvalitetssikring av det enkelte foretak, var avhengig av hvilke undersøkelser enheten var med i.

Prioriteringer i revisjonsarbeidet
Det ble gjort en rekke prioriteringer i forbindelse med kvalitetskontrollen, både for å begrense arbeidet og for å ha retningslinjer for hva en skulle gjøre hvis to kilder/føringer var motstridende.

Sumkontroller
Det ble lagt stor vekt på at sumposter skulle være lik summen av underposter. Det er også lagt vekt på at aktiva skal være lik passiva. Disse kontrollene er aktive både i forbindelse med registrering og revisjon/kvalitetskontroll utført av fagseksjonene.

Utgående balanse (UB) viktigere enn inngående balanse (IB)
Ved tilfeller der man måtte velge mellom å endre IB eller UB, har det blitt prioritert å beholde UB uendret.

Prioritering av enkeltposter.
Poster som det eksisterte gode alternative kilder til, har blitt kontrollert mot disse. En kilde som har høy pålitelighet er foretakets noteopplysninger i årsregnskapet. For eksempel har noteopplysninger om endring av egenkapitalen blitt flittig brukt hvis disse postene ikke var ført på en konsistent måte. Varelagerposter var gjenstand for grundig kontroll, siden de er viktige poster for flere involverte seksjoner og disse postene grep inn i sammenhengere på flere sider i næringsoppgaven.

Sammenheng mot RiB og andre eksterne kilder
Det er ingen av kildene som har status som fasit. Lover, regler og praksis varierer ved føring av regnskap til ulike formål. Eksterne kilder har derfor i hovedsak blitt brukt for å komme på sporet av feil og mangler.

Konstruerte skjema
For enkelte foretak har det vært viktig å ha med næringsoppgaven i statistikken selv om det ikke har vært mulig å skaffe denne fra oppgavegiver. I andre tilfeller kan enkelte deler av næringsoppgaven mangle. Disse næringsoppgavene ble konstruert ut fra andre tilgjengelige kilder gitt at etterlysning av fullstendig næringsoppgave ikke ble ansett som hensiktsmessig, eller var resultatløs. For regnskapsstatistikken 1999 gjelder dette ca 300 næringsoppgaver, der hoveddelen er med i seksjon 230 sitt utvalg.

Kvalitetskontroll av næringskode:
Det er foretatt endringer som et resultat av samordning av statistikken mot strukturundersøkelsene ved seksjonene 230, 250, 440 og 460. Det har så langt det har vært mulig, blitt foretatt samordning mellom statistikkene både når det gjelder beløp og nærings- og sektorplassering.

Kvalitetskontroll av varelager

Avvik i sammenhenger skyldes som regel at ett eller flere felt på side 1 var blanke. Seksjon 450 har som hovedregel brukt tall fra side 3 og ført disse inn på sum varelager side 1. Dette beløpet ble ikke fordelt på de forskjellige varelagertyper, men i sin helhet ført som "lager av innkjøpte varer for videresalg". Problemer som ikke lot seg løse på denne måten ble i hovedsak registrert med feilmelding og rettet av fagseksjonene. Det samme gjaldt hvis endringer foretatt av seksjon 450 ikke stemte med annen informasjon som fagseksjonen hadde.

Generelt kan vi si at sammenhengen mellom de forskjellige varelagerpostene er bra. Fordelingen på de forskjellige varelagertypene på side 1 er noe mer usikker. Når det gjelder ulik føring av til dels like økonomiske forhold har vi lagt foretakets egne vurderinger ligge til grunn, hvis ikke vi har oppdaget konkrete feilføringer.

Kvalitetskontroll av lønnspostene
For noen få enheter som mangler arbeidsgiveravgift er det foretatt en omfordeling av lønnspostene. Ellers er det ikke foretatt annen kontroll av lønnspostene enn å sjekke fortegn og opplagte feiltastinger.

Revisjonsinstruks
Kan skaffes ved henvendelse til de respektive seksjonene.

3. Begreper, kjennemerker og grupperinger

3.1. Begreper

Driftsinntekter og driftskostnader er ordinære inntekter og kostnader utenom de finansielle. Driftsinntektene deles inn i salgsinntekter (avgiftspliktige og avgiftsfrie), leieinntekter, provisjonsinntekter, gevinster ved avganger av anleggsmidler og andre driftsrelaterte inntekter. Driftskostnadene omfatter beholdningsendringer, varekostnader, lønnskostnader, av- og nedskrivninger på varige driftsmidler og immatrielle eiendeler samt en rekke ulike typer øvrige driftskostnader. Eksempler på driftskostnader som er spesifisert er fremmedytelser og underentrepriser, reparasjon og vedlikehold og kostnader knyttet til transportmidler.

Varekostnad er inklusive beholdningsendringer av varer under tilvirkning og ferdig tilvirkede varer.

Lønnskostnad omfatter kostnader til lønn, feriepenger, arbeidsgiveravgift, pensjonskostnader og andre personalkostnader.

Finansinntekter og finanskostnader er ordinære inntekter og kostnader knyttet til pengeplasseringer, verdipapirer, fordringer og gjeld. Finanspostene omfatter også resultatandel vedrørende investeringer i andre foretak (datterselskaper, tilknyttede selskaper og felles kontrollert virksomhet), gevinster og tap på valuta (agio) og verdiendring av markeaserte finansielle omløpsmidler.

Ekstraordinære inntekter og kostnader gjelder vesentlige poster som er uvanlige for virksomheten og som ikke opptrer regelmessig.

Skattekostnaden representerer skatt knyttet til det regnskapsmessige resultatet, og består av betalbar skatt, forventede refusjonskrav fra eiere og endring i utsatt skatt. Betalbar skatt er den skatten som forventes å bli utlignet på årets skattepliktige inntekt korrigert for eventuelt avvik mellom beregnet og utlignet skatt året før.

Disponeringen av årsresultatet viser hvordan et overskudd disponeres og et underskudd dekkes inn. Det gis opplysninger om overføringer til/fra egenkapital og utbytte til eierne.

Anleggsmidler omfatter eiendeler som hovedsakelig inngår i foretakets langsiktige verdiskapning og som er bestemt til varig eie eller bruk, samt fordringer og verdipapirer som forutsettes innløst senere enn ett år etter oppgjørstidspunktet. Her inngår varige driftsmidler som fordeles på bygninger og anlegg, anlegg under utførelse, transportmidler, maskiner med videre. Også langsiktige fordringer og investeringer inngår som anleggsmidler, som for eksempel investeringer i andre virksomheter og lån til foretak i samme konsern.

Anleggsmidlene registreres i utgangspunktet til historisk anskaffelseskost fratrukket ordinære regnskapsmessige avskrivninger for eiendeler som forringes pga. slit, alder e.l. Verdiene er i noen grad justert for opp- og nedskrivninger i samsvar med bestemmelser i regnskapslovgivningen for å tilpasse de bokførte verdiene bedre til de reelle.

Omløpsmidler er eiendeler knyttet til foretakets omsetning av varer og tjenester, eller som forventes å ha en funksjonstid på under ett år i virksomheten. Her inngår betalingsmidler og kortsiktige kapitalplasseringer (kontanter, bankinnskudd, aksjer, obligasjoner mv.), fordringer og varelager. Fordringer er omløpsmidler dersom det er avtalt eller forutsatt at de skal betales tilbake innen ett år etter regnskapsårets utløp.

Omløpsmidlene kan ifølge regnskapsbestemmelsene ikke verdsettes høyere enn til historisk anskaffelseskost (eller tilvirkningskost) og ikke høyere enn til virkelig verdi. Omløpsmidlene skal nedskrives for verdifall, men kan ikke skrives opp for verdiøkning.

Egenkapitalen er den delen av totalkapitalen som tilhører eierne, og fremkommer som verdien av eiendelene fratrukket gjeld. Egenkapitalen klassifiseres med hovedinndeling i innskutt og opptjent egenkapital. Innskutt egenkapital består av aksjekapital, egne aksjer og overkursfond. Opptjent egenkapital består av fond for vurderingsforskjeller og annen egenkapital/udekket tap.

Gjeld omfatter alle forpliktelser som kan komme til å legge restriksjoner på den fremtidige bruken av foretakets ressurser, og deles i avsetning for forpliktelser (pensjonsforpliktelser, utsatt skatt, mv.), annen langsiktig gjeld og kortsiktig gjeld. Langsiktig gjeld er rettslige eller finansielle forpliktelser som ikke skal innløses i kommende regnskapsperiode, og som ikke er knyttet til foretakets kortsiktige omsetning av varer og tjenester. Kortsiktig gjeld er gjeldsposter som forfaller til betaling innen ett år fra oppgjørstidspunkt, eller som er direkte knyttet til foretakets kortsiktige omsetning av varer og tjenester.

3.2. Kjennemerker

Organisasjonsform - Statistikken er avgrenset til aksjeselskaper og allmennaksjeselskaper ifølge Det Sentrale Bedrifts- og Foretaksregisteret.

3.3. Grupperinger

Næringsgrupperingen er i samsvar med revidert norsk Standard for næringsgruppering (SN94) som bygger på EUs næringsstandard NACE Rev. 1 og FNs næringsstandard ISIC Rev. 3. Aksjeselskaper som driver virksomhet i flere bransjer, er prinsipielt gruppert etter den virksomhet som bidrar mest til selskapets samlede bearbeidingsverdi. Nærmere opplysninger om SN94 er gitt i publikasjonen NOS Standard for næringsgruppering (C 182) og på Statistisk sentralbyrås web-sider under http://www.ssb.no/nace.

4. Feilkilder og usikkerhet

4.1. Innsamlings- og bearbeidingsfeil

I de tilfellene det benyttes næringsoppgave som innhentes fra ligningsmyndighetene, kan også ligningsbehandlingen medføre endringer i næringsoppgaven som ikke lar seg spore tilbake til postene hvor endringen reelt sett finner sted. Det bør påpekes at opplysningene som fremkommer på næringsoppgaven i første rekke er å anse som foretakets påstand overfor ligningsmyndighetene. Det vil si at i de tilfellene næringsoppgaven hentes direkte fra foretaket, har den ikke vært gjenstand for noen ligningsmessig behandling. Også ved innhenting av næringsoppgaver fra ligningsmyndighetene vil det store flertallet av næringsoppgaver ikke inneholde endringer som en følge av ligningsbehandlingen. Det er kun i enkelte tilfeller at ligningen har medført endringer som kan spores tilbake til forhold i næringsoppgaven.

Våre rutiner for kontroll av næringsoppgaver avslører feil når det er logisk brist i skjemaene, og avvik mot informasjon i Regnskapsregisteret i Brønnøysund. På noen områder er det forskjeller mellom regnskapsloven og skatteloven, samt mellom regnskapspraksis og ligningspraksis. Dette kan medføre at opplysninger i regnskapet avlagt etter Regnskapslovens spesifikasjonskrav og næringsoppgaven kan være forskjellige. Kontrollene er derfor i første rekke benyttet som et hjelpemiddel for å avdekke

enheter i statistikken som inneholder feil og innkonsistenser. I mange tilfeller vil utslag på kontrollene vise seg å ikke være feil i regnskapsoppstillingen, men et resultat av ulike tilpasninger aksjeselskapet har anledning til å benytte.

Den viktigste kilden for etterprøving av opplysningene på Næringsoppgaven er foretakets årsregnskap. På grunn av forholdene som er omtalt ovenfor om forskjeller i regnskaps- og skattelovgivning, og forskjeller i praktisering av regelverket, vil det ikke være mulig å få fullt ut samsvar mellom Næringsoppgave og Årsregnskap på samtlige enheter.

4.2. Utvalgsfeil

Varians
Alle utvalgsundersøkelser er beheftet med usikkerhet. Generelt blir resultatene mer usikre jo færre observasjoner de er basert på. Grupper som er basert på relativt få observasjoner vil være meget sterkt influert av ekstreme observasjoner, det vil si observasjoner som avviker sterkt fra gjennomsnittet. Ekstreme observasjoner er derfor gitt vekt lik 1, slik at de kun representerer seg selv i materialet.

Skjevhet
Ved trekking av utvalget er det lagt vekt på å få med store aksjeselskaper i de ulike næringene for å kunne utarbeide gode makrotall. Dette gjenspeiles i beregningen av vekter til aksjeselskapene i undersøkelsen. Utvalget er likevel i utgangspunktet trukket skjevt, ved at store aksjeselskaper er overrepresentert, og at aksjeselskapet må inngå i industristatistikken, strukturstatistikkene eller inntektsstatistikken for aksjeselskaper for å kunne inngå i utvalget til regnskapsstatistikken.

I tabell 5 nedenfor er utvalgets dekningsgrader vist. Det vil si hvor stor andel av de ulike variablene utvalget dekker i forhold til populasjonen.

Tabell 5. Dekningsgrader etter hovednæring.
Prosent.

	Antall foretak	Drifts-inntekter	Sum eiendeler	Egen-kapital
I alt	8,6	65,5	63,5	64,2
Jordbruk, skogbruk og fiske	2,6	20,5	16,6	19,5
Industri og bergverksdrift	31,1	92,7	91,7	91,4
Utvinning av råolje og naturgass	35,1	96,1	93,4	95,2
Kraft- og vannforsyning	16,4	43,2	32,8	36,1
Bygge- og anleggsvirksomhet	6,6	50,8	47,3	51,4
Varehandel, hotell- og restaurant	7,6	54,2	55,3	61,8
Transport og kommunikasjon	11,7	65,1	55,3	57,1
Forretningsmessig tjenesteyting	4,5	45,2	48,7	51,1
Andre tjenester	3,2	31,4	34,8	44,9
Uoppgitt næring	2,7	15,7	25,6	24,3

Frafall
Frafallet i undersøkelsen skyldes at aksjeselskapet ikke lenger er i virksomhet på grunn av opphør, fusjon eller at selskapet ikke har utarbeidet eller levert næringsoppgave av andre grunner. Brutto utvalg var på 12 430 foretak. I løpet av produksjonsprosessen ble foretak med organisasjonsformene NUF og BA tatt ut av populasjon og utvalg. Dette gjaldt 214 foretak. Videre ble populasjonen oppdatert i forhold til trekkepopulasjonen, da det på trekketidspunktet ikke forelå 1999-tall fra RiB og EREG, og etterslep i registeroppdateringer medfører endringer i kjennemerker som f.eks. næring og

institusjonell sektor. Det ble også innført ytterligere (skjerpende) kriterier for å kontrollere at foretaket hadde økonomisk aktivitet i 1999. I alt var det 329 foretak som falt ut av utvalget på grunn av at de ikke lenger defineres som en del av populasjonen. Det reelle utvalget, eller antall enheter som det etter dette er aktuelt å benytte næringsoppgave for, er dermed 11 887. For 682 av foretakene, eller 5,7 prosent, foreligger det ikke opplysninger i form av næringsoppgave. Dette kan derfor sies å være den reelle frafallsprosenten.

I de tilfellene ett og samme aksjeselskap inngår både i statistikk med direkte innhenting av næringsoppgaven fra foretaket, og i inntektsundersøkelsen for aksjeselskaper som henter data fra ligningsmyndighetene, vil manglende innsending til den ene undersøkelsen kunne erstattes av innsending til den andre. Ved innhenting av næringsoppgaven både fra foretaket og ligningsmyndighetene, er det i hovedsak næringsoppgaven fra foretaket som er lagt til grunn.

4.3. Ikke-utvalgsfeil

Kvaliteten på registergrunnlaget for trekkingen av utvalget og de påkoplede data fra administrative registre har betydning for kvaliteten på det ferdige resultatet. Trekkingen av utvalget bygger på enkelte registeropplysninger som gjelder året før undersøkelsesåret. Både de administrative og statistiske registrene oppdateres fortløpende, og vil dermed endres underveis i produksjonsprosessen.

5. Beregning av vekter/oppblåsningsfaktorer

Med utgangspunkt i populasjonen (se 2.1) og stratifiseringen i utvalgsplanen (se 2.3), ble det regnet ut vekter for nettoutvalget av foretakene i det innsamlede datamaterialet.

5.1. Etterstratifisering

Utgangspunktet for vekteopplegget er etterstratifisering, det vil si å blåse opp utvalget med vekter som tilsvarer foretakene sine inverse trekkesannsynligheter (dersom utvalget hadde vært et resultat av enkel tilfeldig trekning fra populasjonen) i hvert av strataene i utvalgsplanen. Utvalgsplanen for regnskapsstatistikken bygger på å stratifisere etter størrelse i to stratumgrupper: store og små.

I stratum for store foretak var det bare foretak som oppfylte kriteriene som store (se 2.3) i superutvalget som kunne trekkes. Siden superutvalget er et resultat av utvalgsplanene fra de ulike seksjonene som ikke nødvendigvis fanger inn alle foretak som er store i forbindelse med regnskapsstatistikken, ga ikke dette en fullstendig fulltelling av store foretak i populasjonen. Utvalget av store foretak måtte derfor vektes, og til dette ble raten av totalen av variabelen egenkapital (RiB) i hvert stratum brukt som vekt. Disse vektene samsvarte godt med den inverse trekkesannsynligheten for foretakene, men overestimerte ikke balansepostene like mye som en oppblåsing med de inverse trekkesannsynlighetene ville ha gjort. Samtidig ble registertallet for egenkapital blåst opp til å bli lik populasjonstotalen for store foretak.

Hvert trekkestratum (næring) for små foretak ble delt inn i inntil 8 nye etterstratum etter størrelsen på egenkapitalen fra regnskapsregisteret. Dette ble gjort for å redusere virkningen av at utvalgsplanen overrepresenterer de store foretakene. Denne etterstratifiseringen gjorde typisk at foretak med liten egenkapital fikk større vekter, mens vektene til foretak med relativ stor egenkapital typisk ble redusert i forhold til det som var de inverse trekkesannsynlighetene i trekkestrataene.

5.2. Kalibrering av vektene

Vektene fra etterstratifiseringen ble kalibrert mot makrotall fra registerbasert statistikk. Dette ble blant annet gjort for å oppnå en bedre konsistens med regnskapsstatistikken som er basert på årsoppgjør. Både makrotall fra RiB, og LTO ble brukt i kalibreringen. Kalibrering er en metode som justerer vektene i et utvalg slik at de oppblåste tallene samsvarer med oppgitte makrotall, og kalibreringsmetoden som SSB brukte i denne undersøkelsen er utviklet av Johan Heldal (Heldal 1992: A method for calibration of weight in sample surveys). Datamaterialet ble delt inn i tre deler som ble håndtert hver for seg i kalibreringen:

1. Store foretak ble ikke kalibrert (n=6020)
2. Små foretak med regnskapsinformasjon (n=5045) ble kalibrert mot
   - Antall foretak i tilsvarende vektepopulasjon
   - Grunnlag for arbeidsgiveravgift fra Lønns- og trekkoppgaveregisteret
   - Driftsresultat fra Regnskapsregisteret i Brønnøysund
   - Sum egenkapital fra Regnskapsregisteret i Brønnøysund
3. Små foretak uten regnskapsinformasjon (n=60) ble kalibrert mot
   - Antall foretak i tilsvarende vektepopulasjon
   - Omsetning fra Bedrifts- og foretaksregisteret

5.3. Ekstremkontroll

Det ble gjennomført flere ulike kontroller for ekstremobservasjoner. Foretak som slo ut med urimelig høye oppblåste tall ble klassifisert som ekstremer og gitt vekt lik 1. I alt ble det definert 80 slike ekstremer som ble holdt utenfor det ordinære vekteopplegget.

5.4. Vekteresultat

Tabellen viser makrotall fra register sammenlignet med oppblåste tall. Det er merket av for kalibreringsvariablene som vektene er kalibrert mot. Kalibreringen gjør at det samlede utvalget oppblåst bare med små avvik gir de samme verdiene for disse variablene som det registerstatistikken gjør for hele populasjonen.

Tabell 6. Vekteresultat. Regnskapsstatistikk. NO. 1999. Millioner kroner.

	Fasittall register	Oppblåst utvalg	Avvik	Prosentavvik	Kalibrert mot
Grunnlag arb.avg. (LTO)	277 421	282 384	4 962	1,79	X
Sysselsetting (DSB)	1 058 121	1 173 178	115 057	10,87	
Omsetning (DSB)	1 772 844	1 913 129	140 285	7,91	
Egenkapital (RiB)	1 143 382	1 143 999	617	0,05	X
Sum eiendeler (RiB)	3 013 747	2 982 779	-30 968	-1,03	X
Driftsinntekter (RiB)	1 937 230	1 950 767	13 537	0,70	X
Driftsresultat (RiB)	137 046	135 065	-1 981	-1,45	X

6. Sammenlignbarhet og sammenheng

Statistikken dekker tilnærmet samme populasjon som Regnskapsstatistikk. Årsregnskap for ikke finansielle aksjeselskaper, en registerbasert statistikk som bygger på foretakenes offisielle årsoppgjør innsendt til regnskapsregisteret i Brønnøysund. Ettersom den registerbaserte regnskapsstatistikken omfatter hele populasjonen er det mulig å gi en finere fordeling basert på kjennemerker som næring, lokalisering og eierskap.

Populasjonen er i stor grad sammenfallende med Inntektsundersøkelsen for aksjeselskaper (IFS). Inntektsundersøkelsen for aksjeselskaper er basert på et utvalg på om lag 7000 aksjeselskaper, og bygger på opplysninger fra ordinær ligning innhentet fra landets ligningskontorer.

Statistikken er videre sammenlignbar med aksjestatistikken som presenterer aksjeverdier for alle norske aksjeselskaper fordelt på børsnoterte og ikke- børsnoterte selskaper.

7. Forslag til forbedringer

En av utfordringene ved ferdigstilling av regnskapsstatistikken har vært å finne en metode som på en god måte beregner vektene den enkelte enhet blåses opp med. Utvalgsplanen til regnskapsstatistikken fører til at store foretak blir overrepresentert. Dette er viktig for å sikre gode makrotall fordelt på næring.

Enhetene som er med i utvalget til regnskapsstatistikken må også være med i ett eller flere av de underliggende utvalgene hvor det hentes inn næringsoppgaver som en del av datagrunnlaget. Dette betyr at store foretak kommer med i utvalget gjennom minst to runder med størrelseskriterier. Enkelte strata er etablert med sikte på at regnskapsstatistikken skal dekke alle foretakene i populasjonen i dette stratumet. Det viser seg imidlertid at på grunn av frafall, nærings- og sektorendringer, er det en rekke strata hvor det mangler opplysninger om et fåtall enheter. En annen årsak er bruk av ulikt tidspunkt for uttrekk fra situasjonsuttaket fra Bedrifts- og Foretaksregisteret til de ulike utvalgene.

Den beste måten å avhjelpe problemet på, ville være gjennom en total gjennomgang av alle utvalgsplaner som regnskapsstatistikken bygger på. Dette vil det imidlertid ikke være rom for innen tidspunktet for trekking av utvalget for 2001. Det er imidlertid igangsatt et arbeid i SSB for å samordne utvalgsplaner, og regnskapsstatistikkens utvalg bør sees i lys av dette arbeidet for fremtidige årganger.

På kort sikt bør det utarbeides en metode for beregning av vekter i strata med små inngangsvekter. En mulighet som bør studeres nærmere er å dele slike strata i to, og sette vekt lik 1 på den ene halvparten, og la resten representere de resterende foretakene i populasjonen i dette stratumet.

Det bør også vurderes om imputering (beregning) av manglende enheter i slike strata kan avhjelpe problemet.

Et annet problem ved ferdigstilling av regnskapsstatistikken har vært fordelingen av foretakene i utvalget på sektorene offentlig eide foretak og privat eide foretak. Seksjon for Nasjonalregnskap ønsker regnskapsstatistikk for private, ikke-finansielle foretak. Det er dermed behov for å skille mellom offentlig eide og privat eide i populasjon og utvalg før beregningen av vekter starter. Denne fordelingen var ikke klar før i desember 2001 for 1999-dataene. Dersom regnskapsstatistikken for 2000 skal ferdigstilles til 1. september 2002, må derfor denne fordelingen være på plass langt tidligere.

Det er en målsetting at aktualiteten skal forbedres for 2000-årgangen, ved at publisering i Dagens statistikk finner sted samtidig som at data overleveres til Seksjon for Nasjonalregnskap.

Det vil være fortløpende behov for å forbedre IT-tekniske løsninger og samarbeid og kommunikasjon mellom de delene av SSB som på ulike måter trekkes inn i arbeidet med regnskapsstatistikken.

Vedlegg 1

Skatteetaten

Næringsoppgave 2 for 1999

For aksjeselskap og andre foretak som utarbeider årsregnskap etter regnskapsloven

Bruk sort eller blå skrift ved utfylling
Vedlegg til selvangivelsen/selskapsoppgave

Foretakets navn, adresse mv.:

		Regnskapsperiode	Fra		Til
Navn		Organisasjonsnummer	Fødselsnummer		Gjennomsnittlig antall ansatte i regnskapsåret
Næring-(kontor) adresse					
Postnr./-sted		Er reglene for små foretak, jf RL § 1-6, benyttet?	◯ Ja ◯ Nei		
Næring (virksomhetens art)		Foretaket har ikke årsregnskapsplikt etter regnskapsloven	◯ Kryss av		

Regnskapsfører:

Regnskapsførers navn		Organisasjonsnummer	
Forretningsadresse		Postnr./-sted	
Er næringsoppgaven fylt ut av ekstern regnskapsfører?	◯ Ja ◯ Nei	Er regnskapet ført av foretaket/konsernet?	◯ Ja ◯ Nei

Tilleggsopplysninger og spesifikasjoner (i hele kroner):

Varelager	Skattemessig verdi 31.12.99	Regnskapsmessig verdi 31.12.99 (post 1400)	Skattemessig verdi 1.1.99	Regnskapsmessig verdi 1.1.99 (post 1400)
0110 Lager av råvarer og innkjøpte halvfabrikata				
0120 Lager av varer under tilvirkning	+	+	+	+
0130 Lager av ferdige egentilvirkede varer	+	+	+	+
0140 Lager av innkjøpte varer for videresalg	+	+	+	+
0150 Sum verdi av varelager				

Innkjøpte varer for videresalg

0210 Avgiftspliktig salg	
0220 Avgiftsfritt salg	+
0230 Sum salgsinntekter	=
0240 Varekostnad	÷
0250 Bruttofortjeneste	=

Spesifikasjon av privatkonto (enkeltmannsforetak og deltakerlignede selskap)

0300 Kontantuttak		0350 Private telefonkostnader	
0310 Uttak av driftsmidler		0360 Premie til tilleggstrygd for sykepenger	
0320 Uttak av varer og tjenester		0370 Skatter	
0330 Bolig i næringsbygg		0380 Privat bruk av næringsbil	
0340 Lys og varme privat		0390 Andre private kostnader	

Utregning av *skattemessig* verdi på fordringer

	1999	1998
0410 Kundefordringer til pålydende		
0420 Konstaterte tap på kundefordringer (1998 + 1999) x 4 x Kundefordringer pr 31.12.1999	÷	÷
0420 Kredittsalg (1998 + 1999)		
0430 Skattemessig verdi på kundefordringer (post 0410 ÷ post 0420)	=	=
0440 Andre fordringer, herunder fordringer på konsernselskap, ansatte, eiere o l til pålydende	+	+
0450 Sum skattemessig verdi på fordringer	=	=

0460 Nyetablert virksomhet siste 2 år? ◯ Ja ◯ Nei

Årets anskaffelser og salg av driftsmidler (se rettledningen)

	Anskaffelse	Salg		Anskaffelse	Salg
0510 Forskning, utvikling og andre immatr eiendeler			0550 Skip, rigger, fly mv.		
0520 Bygninger og anlegg			0560 Varebiler mv.		
0530 Tomter og andre grunnareal			0570 Kontormaskiner		
0540 Boliger inkl. boligtomter			0580 Personbiler, maskiner, inventar og andre driftsmidler		

Resultatregnskap 1999 (i hele kroner)

Kostnader føres med ÷ fortegn foran beløpet.
Inntekter føres uten fortegn foran beløpet.

		1999	1998
3000	Salgsinntekt og uttak, avgiftspliktig		
3100	Salgsinntekt og uttak, avgiftsfri		
3200	Salgsinntekt og uttak, utenfor avgiftsområdet		
3300	Spesielle offentlige avgifter vedrørende salg	÷	÷
3400	Offentlig tilskudd/refusjon		
3500	Uopptjent inntekt		
3600	Leieinntekt fast eiendom		
3695	Annen leieinntekt		
3700	Provisjonsinntekt		
3800	Gevinst ved avgang av anleggsmidler		
3900	Annen driftsrelatert inntekt		
9000	**Sum driftsinntekter**		
4295	Beholdningsendr. av varer under tilvirkning og ferdig tilv. varer		
4995	Beholdningsendr. av egen-tilvirkede anleggsmidler		
4005	Varekostnad		
4500	Fremmedytelse og underentreprise		
5000	Lønn, feriepenger mv.		
5300	Annen oppgavepliktig godtgjørelse		
5400	Arbeidsgiveravgift		
5420	Innberetningspliktig pensjonskostnad		
5600	Arbeidsgodtgjørelse til eiere i ANS mv.		
5900	Annen personalkostnad		
6000	Avskriving på varige dr.m. og immaterielle eiendeler		
6050	Nedskriving av varige dr.m. og immaterielle eiendeler		
6100	Frakt og transportkostnad vedrørende salg		
6200	Energi, brensel mv. vedrørende produksjon		
6300	Leie lokale		
6340	Lys, varme		
6395	Renovasjon, vann, avløp, renhold mv.		
6400	Leie maskiner, inventar, transportmidler o.l.		
6500	Verktøy, inventar og driftsmateriell mv. som ikke skal aktiveres		
6699	Reparasjon og vedlikehold		
6700	Fremmed tjeneste (regnskap rev.hon., rådgivning o.l.)		
6995	Kontorkostnad, telefon, porto mv.		
7000	Drivstoff transportmidler		
7040	Forsikring og avgifter på transportmidler		
7095	Vedlikehold mv. transportmidler		
7155	Reise- og diettkostnad, bilgodtgjørelse, oppgavepliktig		
7165	Reise- og diettkostnad, ikke oppgavepliktig		
7295	Provisjonskostnad		
7330	Salgs- og reklamekostnader		
7370	Representasjonskostnader		

		1999	1998
7400	Kontingent og gave		
7500	Forsikringspremie		
7565	Garanti- og servicekostnad		
7600	Lisens-, patentkostnad og royalities		
7700	Annen kostnad		
7800	Tap ved avgang av anleggsmidler		
7830	Tap på fordringer		
9050	**Driftsresultat**		
8000	Resultatandel vedrørende invest. i DS, TS og FKV		
8030	Renteinntekt fra foretak i samme konsern		
8050	Annen renteinntekt		
8060	Valutagevinst (agio)		
8070	Annen finansinntekt		
8080	Verdiendring av markedsbaserte finansielle omløpsmidler		
8115	Nedskrivning av finansielle eiendeler		
8130	Rentekostnad til foretak i samme konsern		
8150	Annen rentekostnad		
8160	Valutatap (disagio)		
8170	Annen finanskostnad		
9100	**Ordinært resultat før skattekostnad**		
8300	Betalbar skatt		
8310	Refusjon skatt etter skatteloven § 31 femte ledd		
8320	Endring utsatt skatt/skattefordel		
9150	**Ordinært resultat**		
8400	Ekstraordinær inntekt		
8500	Ekstraordinær kostnad		
8600	Betalbar skatt		
8620	Endring utsatt skatt/skattefordel		
9200	**Årsresultat**		

Overføringer og disponeringer

8900	Overføringer fond for vurderingsforskjeller		
8910	Overføringer felleseid andels-kapital for samvirkeforetak		
8920	Avsatt utbytte/renter grunnfondsbevis		
8930	Konsernbidrag		
8940	Aksjonærbidrag		
8950	Fondsemisjon		
8960	Overføring annen egenkapital		
8970	Tilførte midler		
8980	Uttak (enkeltmannsforetak/ deltakerlignet selskap)		
8990	Udekket tap		
9250	**Sum overføringer og disponeringer**		

Balanse 1999 (i hele kroner)

Eiendeler	31.12.1999	1.1.1999
ANLEGGSMIDLER		
1000 Forskning og utvikling		
1020 Konsesjoner, patenter, lisenser o.l.		
1070 Utsatt skattefordel		
1080 Goodwill		
1105 Forretningsbygg		
1115 Bygg og anlegg, hotell o.l.		
1130 Anlegg under utførelse		
1150 Tomter og andre grunnareal		
1160 Bolig inkl. boligtomter		
1205 Personbiler, maskiner, inventar mv.		
1221 Skip, rigger mv.		
1225 Fly, helikopter mv.		
1239 Vare- og lastebiler, busser mv.		
1280 Kontormaskiner o.l.		
1290 Andre driftsmidler		
1312 Investeringer i deltakerlignede datter- og konsernselskap		
1313 Investeringer i andre datter- og konsernselskap		
1320 Lån til foretak i samme konsern		
1331 Investeringer i deltakerlignede tilknyttede selskap		
1332 Investeringer i andre tilknyttede selskap		
1340 Lån til tilknyttet selskap og felles kontrollert virksomhet		
1350 Investeringer i aksjer, andeler og verdipapirfondsandeler		
1360 Obligasjoner		
1370 Fordringer på eiere, styremedl. o.l.		
1380 Fordringer på ansatte		
1390 Andre fordringer		
9300 Sum anleggsmidler		
OMLØPSMIDLER		
1400 Varelager		
1500 Kundefordringer, inkl. i samme konsern		
1530 Opptjent, ikke fakturert driftsinntekt		
1560 Andre fordringer på selskap i samme konsern		
1570 Andre kortsiktige fordringer		
1780 Krav på innbetaling av selskapskapital		
1800 Ikke-markedsbaserte aksjer og andeler		
1810 Markedsbaserte aksjer og verdipapirfondsandeler		
1830 Markedsbaserte obligasjoner, sertifikater mv.		
1840 Andre obligasjoner og sertifikater		
1880 Andre finansielle instrumenter		
1900 Kontanter		
1920 Bankinnskudd		
9350 Sum omløpsmidler		
9400 Sum eiendeler		

Egenkapital og gjeld	31.12.1999	1.1.1999
INNSKUTT EGENKAPITAL		
2000 Aksjekap./EK andre foretak		
2010 Egne aksjer (negativt beløp) Felleseid andelskapital		
2020 Overkursfond		
OPPTJENT EGENKAPITAL		
2041 Fond for vurderingsforskjeller i deltakerliknede selskap		
2042 Fond for vurderingsforskjeller i andre selskap		
2050 Annen egenkapital		
2080 Udekket tap		
9450 Sum egenkapital		
LANGSIKTIG GJELD		
2100 Pensjonsforpliktelser		
2120 Utsatt skatt		
2160 Uopptjent inntekt		
2180 Andre avsetninger for forpliktelser		
2200 Konvertible lån		
2210 Obligasjonslån		
2220 Gjeld til kredittinstitusjoner		
2260 Gjeld til selskap i samme konsern		
2280 Stille interessentinnskudd og ansvarlig lånekapital		
2290 Annen langsiktig gjeld		
9500 Sum langsiktig gjeld		
KORTSIKTIG GJELD		
2310 Konvertible lån (byggelån mv.)		
2320 Sertifikatlån		
2380 Kassakreditt		
2400 Leverandørgjeld		
2500 Betalbar skatt, ikke utlignet		
2510 Betalbar skatt, utlignet		
2530 Refusjon skatt etter sktl. § 31, 5 l.		
2600 Skattetrekk og andre trekk		
2740 Skyldig merverdiavgift		
2770 Skyldig arbeidsgiveravgift		
2790 Andre offentlige avgifter		
2800 Avsatt utbytte		
2900 Forskudd fra kunder		
2910 Gjeld til ansatte og eiere		
2920 Gjeld til selskap i samme konsern		
2949 Lønn, feriepenger o.l.		
2950 Påløpt rente		
2970 Uopptjent inntekt		
2980 Avsetninger for forpliktelser		
2990 Annen kortsiktig gjeld		
9550 Sum kortsiktig gjeld		
9600 Sum gjeld		
9650 Sum egenkapital og gjeld		

Beregning av næringsinntekt (i hele kroner)

Org.nr.		Fødselsnr.	

0600	Årsresultat fra post 9200 (side 2)		
Tillegg for	0610 Ikke fradragsberettiget representasjonskostnad		
	0620 Ikke fradragsberettigede kontingenter/gaver		
	0630 Sum skattekostnad		
	0640 Rentekostnad på iliknet skatt		
	0650 Andre ikke fradragsberettigede kostnader (spesifiseres i eget vedlegg)		
	0660 Tilbakeføring av resultatandel (kostnad) vedr. investering i datterselskap, tilknyttet selskap og felleskontrollert virksomhet		
	0670 Foreslått utbytte fra datterselskap og tilknyttet selskap ved bruk av egenkapitalmetoden		
	0680 Tilbakeføring av verdireduksjon av markedsbaserte finansielle omløpsmidler (se post 8080)		
	0690 Regnskapsmessig tap ved realisasjon av aksjer og andre verdipapirer		
	0700 Skattemessig gevinst ved realisasjon av aksjer og andre verdipapirer		
	0710 Regnskapsmessig nedskrivning av aksjer og andre verdipapirer som er kostnadsført i året		
	0720 Andel av regnskapsmessig underskudd i deltakerlignede selskaper		
	0730 Andel av skattemessig overskudd i deltakerlignede selskaper		
	0740 Regnskapsmessig tap ved realisasjon av andel i deltakerlignede selskaper		
	0750 Skattemessig gevinst ved realisasjon av andel i deltakerlignede selskaper		
	0760 Sum tillegg	=	+
Fradrag for	0800 Renteinntekt på tilbakebetalt skatt		
	0810 Andre fradrag (må spesifiseres i eget vedlegg)		
	0820 Tilbakeføring av resultatandel (inntekt) vedr. investering i datterselskap, tilknyttet selskap og felleskontrollert virksomhet		
	0830 Tilbakeføring av verdiøkning av markedsbaserte finansielle omløpsmidler (se post 8080)		
	0840 Regnskapsmessig gevinst ved realisasjon av aksjer og andre verdipapirer		
	0850 Skattemessig tap ved realisasjon av aksjer og andre verdipapirer		
	0860 Reversering av tidligere års nedskrivning på aksjer mv.som er inntekstført (se rettledningen)		
	0870 Andel av regnskapsmessig overskudd i deltakerliknede selskaper		
	0880 Andel av skattemessig underskudd i deltakerliknede selskaper		
	0890 Regnskapsmessig gevinst ved realisasjon av andel i deltakerliknede selskaper		
	0900 Skattemessig tap ved realisasjon av andel i deltakerliknede selskaper		
	0910 Sum fradrag	=	÷
0930	Endringer i forskjeller som påvirker forholdet mellom regnskapsmessig og skattemessig inntekt fra post 100 i skjemaet RF-1217 «Spesifikasjon av forskjeller....». Kryss av for pos/neg beløp	◯ + ◯ ÷	
0940	**Sum,** skal overføres til «Skjema for beregning av personinntekt» (RF-1224)		
0950	Fradrag for renteinntekter og inntektsført avkastning på livsforsikring (Posten fylles ikke ut av deltakerliknede selskap)		
0960	Tillegg for gjeldsrenter (Posten fylles ikke ut av deltakerliknede selskap)		
0970	Fradrag for aksjeutbytte fra norske selskaper som gir rett til godtgjørelse (Posten fylles ikke ut av deltakerliknede selskap)		
For samvirkeforetak	0980 Fradrag for avsetning til kjøpsutbytte til medlemmer av samvirkeforetak		
	0990 Fradrag for avsetning til felleseid andelskapital for samvirkeforetak (se rettledningen)		
0999	Næringsinntekt/-underskudd overføres til selvangivelsen. Deltakerlignede selskap skal overføre beløpet til selskapsoppgaven (se rettledningen)		

Er virksomheten revisjonspliktig? ◯ Ja ◯ Nei

Skal det for virksomheten fastsettes personinntekt etter sktl §§ 56, 57 og 58, jf § 60? ◯ Ja ◯ Nei

Sted og dato		Underskrift	
Revisors underskrift		Revisornummer	
Henvendelse rettes til		Telefonnummer	

Det vises til rettledning som er utarbeidet til hjelp ved utfyllingen av næringsoppgavene ; RF-1168

Fastsatt av Skattedirektoratet med hjemmel i Finansdepartementets delegeringsvedtak av 24. oktober 1991, jf. ligningsloven § 4-4 nr 7

Nœringsoppgave 2 **skal** leveres av alle aksjeselskaper og andre foretak som har regnskapsplikt etter lov om årsregnskap av 17. juli 1998 nr. 56 (regnskapsloven) § 1-2 første ledd (fullt regnskapspliktige).

Fullt regnskapspliktige etter regnskapsloven § 1-2 første ledd er følgende foretak:

- aksjeselskaper og almennaksjeselskaper
- statsforetak
- ansvarlige selskap og kommandittselskaper med unntak av:
  - interkommunale selskaper
  - selskap som har mindre enn fem mill NOK i salgsinntekt, færre enn fem ansatte og færre enn seks deltakere (unntatt partrederi). Ingen av deltakerne kan være en juridisk person med begrenset ansvar.
- finansinstitusjoner og andre foretak under tilsyn av Kredittilsynet
- verdipapirfond
- samvirkelag som har salgsinntekter over to mill NOK
- boligbyggelag, borettslag og eierseksjonssameier
- økonomiske foreninger
- andre foreninger som har eiendeler med verdi over 20 mill NOK eller flere enn 20 ansatte
- enkeltmannsforetak som samlet har eiendeler med verdi over 20 mill NOK eller flere enn 20 ansatte
- utenlandske foretak som driver skattepliktig virksomhet i Norge eller på norsk sokkel.

Foretak som ikke har full regnskapsplikt etter regnskapsloven § 1-2 første ledd, men som har begrenset regnskapsplikt etter § 1-2 annet ledd skal i utgangspunktet levere Nœringsoppgave 1 (RF-1175). Foretak som ikke har full regnskapsplikt etter regnskapsloven, men som frivillig utarbeider fullt årsoppgjør oppgjort og vurdert i henhold til regnskapslovens bestemmelser **kan** allikevel velge å benytte Nœringsoppgave 2 i stedet for Nœringsoppgave 1. Forutsetningen for valgadgangen er at regnskapet fullt ut er gjort opp etter reglene i regnskapsloven. Foretak med begrenset regnskapsplikt skal skattemessig periodisere inntekter og kostnader etter realisasjonsprinsippet (ikke regnskapsprinsippet som for foretak med full regnskapsplikt). I tillegg kommer de særlige skattemessige periodiseringsregler i skatteloven § 50 med unntak av § 50 annet ledd innledningen og § 50 femte ledd til anvendelse for foretak med begrenset regnskapsplikt. Korrigereringer mellom regnskapsprinsippet og den skattemessige periodiseringen skal gjennomføres i skjemaet RF-1217 "Spesifikasjon av forskjeller mellom regnskapsmessige og skattemessige verdier." Foretak som frivillig utarbeider årsregnskap og som benytter Nœringsoppgave 2 i stedet for Nœringsoppgave 1 skal krysse av i rubrikken øverst på side 1.

Kommunale foretak som er en del av kommunen som juridisk person og som følger kommunale prinsipper ved utarbeidelsen av årsregnskap, skal i utgangspunktet levere Næringsoppgave 1. Dersom det kommunale foretaket frivillig utarbeider fullt årsoppgjør oppgjort og vurdert etter regnskapslovens bestemmelser kan de i stedet velge å levere Næringsoppgave 2.

Nœringsoppgaven er på 4 sider og inneholder på side 1 felt for spesifikasjoner og tilleggsopplysninger som skal gis. Nœringsoppgavens side 2 og 3 inneholder oppstilling over resultatregnskap og balanse. Det er resultat og balanse i samsvar med regnskapslovens bestemmelser som skal fremkomme her.

Til side 4 overføres årsoverskudd/ underskudd fra side 2 samt sum endring i forskjeller fra skjemaet "Spesifikasjon av forskjeller mellom regnskapsmessige og skattemessige verdier" (RF-1217). For øvrig foretas på side 4 de øvrige nødvendige korreksjoner for å komme fram til en nœringsinntekt/ underskudd som skal overføres til selvangivelsen.

Henvisninger til sidenummer som foretas i rettledningen gjelder side i nœringsoppgaven.

Nœringsoppgave 2 skal leveres som vedlegg til selvangivelsen (enten selvangivelse for aksjeselskaper, aksjefond, banker og andre upersonlige skattytere (RF-1028) eller selvangivelse for nœringsdrivende mv. (RF-1027)), eller som vedlegg til Selskapsoppgave for ansvarlige selskap mv. (RF-1215) eller Selskapsoppgave for kommandittselskap (RF-1226).

Foretak som har omarbeidet egenkapitalen fra 31.12.98 til 1.1.99 pga. overgangsregler til regnskapsloven eller prinsippendringer skal fylle ut skjema RF-1052 "Omarbeiding av egenkapital". Skjemaet skal leveres som vedlegg til nœringsoppgaven.

Foretak som driver drosje- og lastebilnœring skal som vedlegg til nœringsoppgaven fylle ut tilleggsskjema for drosje- og lastebilnœring (RF-1223).

Foretak som driver overnattings- og serveringssteder med skjenkerett for øl, vin eller brennevin skal som vedlegg til nœringsoppgaven fylle ut og levere "Tilleggsskjema for overnattings- og serveringssteder med skjenkerett for øl, vin og brennevin" (RF-1122).

Foretak som driver oppdrett av pelsdyr, skal ved siden av nœringsoppgaven vedlegge spesifikasjon over:

- antall dyr ved årets begynnelse og slutt, herunder tilgang og avgang i året
- kjøpte dyr i året, herunder type, antall, kjøpesum, samt selgerens navn og adresse
- verdien av skinn og dyr ved årets utgang.

Foretaket kan som alternativ til egen spesifikasjon fylle ut feltene for opplysninger om dyr og skinn på side 1 i "Nœringsoppgave for pelsdyrgårder" (RF 1203).

Der rettledningen omtaler fiske, gjelder omtalen tilsvarende for fangst.

Med hjemmel i likningsloven § 4-4 og Finansdepartementets delegeringsvedtak, har Skattedirektoratet 24. oktober 1988 fastsatt forskrift som gir adgang til å sende inn datautskrift i stedet for "Nœringsoppgave 2 for aksjeselskaper og andre foretak som utarbeider årsregnskap etter regnskapsloven". Forskriften stiller detaljerte krav til utskriftens innhold, utforming og kvalitet/format.

Den foreliggende nœringsoppgaven er utarbeidet som et felles skjema for likningsmyndighetene og Statistisk sentralbyrå.

Etter § 3 i lov om autorisasjon av regnskapsførere skal navn og forretningsadresse på ekstern regnskapsfører påføres alle dokumenter som regnskapsfører utarbeider for oppdragsgiveren. Det er avsatt et eget felt øverst på side 1 for dette. Dette feltet fylles også ut dersom ekstern regnskapsfører kun har ført regnskapet, men ikke har fylt ut nœringsoppgaven. Det krysses da av for nei på kontrollspørsmålet. Det skal videre krysses av for om regnskapet er ført av foretaket/annet selskap i konsernet.

Side 1 i næringsoppgaven

Regnskapsperiode
Her angis starttidspunkt og avslutningstidspunkt (dato) for regnskapsperioden, normalt 01.01.99 til 31.12.99 (andre tidspunkt kan være aktuelle ved f.eks. oppstart eller opphør av virksomheten i løpet av året). Datoen angis med seks siffer, som i eksemplet ovenfor. Dersom virksomheten har avvikende regnskapsår angis den regnskapsperioden som benyttes, f.eks. 01.06.99 til 31.05.00.

Gjennomsnittlig antall ansatte i regnskapsåret
Som ansatte regnes alle personer som arbeider for arbeidsgiveren og som mottar kompensasjon for utført arbeid i form av lønn, gasje, honorarer, gratiale, naturalytelser o.l. Også ansatte som arbeider deltid skal regnes med. Midlertidig fravœrende på grunn av ferie, sykdom, arbeidskonflikt o.l. regnes med, mens fravœrende på grunn av militœrtjeneste holdes utenfor.

Gjennomsnittet beregnes ved summere antall ansatte ved inngangen og utgangen av regnskapsperioden og dividere på to.

Nœring (virksomhetens art)
Gi en så nøyaktig beskrivelse som mulig av den virksomhet som utføres. Eksempler på beskrivelse av nœringsveg er:
Industri

- produksjon av husholdnings-, sanitœr- og toalettartikler av papir
- produksjon av byggevarer av plast

Handel

- agenturhandel med tømmer, trelast og byggevarer
- engroshandel med elektriske husholdningsapparater
- butikkhandel med kjøtt og kjøttvarer
- torghandel

Utenlandske virksomheter oppgir den virksomhet som utøves i Norge.

Er reglene for små foretak benyttet?
Som store foretak regnes almennaksjeselskap og regnskapspliktige hvis aksjer, andeler, grunnfondsbevis eller obligasjoner noteres på børs og foretak som har en særlig samfunnsøkonomisk eller markedsmessig betydning, jf. regnskapsloven § 1-5.

Som små foretak regnes foretak som ikke regnes som store og som etter de to siste årsregnskap oppfyller to av følgende tre vilkår:

1. har mindre enn 40 millioner kroner i salgsinntekt
2. har mindre enn 20 millioner kroner i balansesum
3. har færre enn 50 ansatte.

Morselskap regnes bare som små foretak dersom vilkårene ovenfor er oppfylt for konsernet som en enhet.

Årsoppgjøret for 1996 og 1997 kan legges til grunn for å vurdere om foretaket kan benytte reglene for små foretak for regnskapsåret 1999. Regnskapspliktige som tidligere ikke har utarbeidet årsregnskap etter 1997-loven skal legge antall ansatte til grunn ved vurderingen av om vilkårene er oppfylt.

Tilleggsopplysninger og spesifikasjoner: Varelager
Skattemessig verdi av beholdning av varer settes til anskaffelsesverdi. For varer som er tilvirket i virksomheten, settes skattemessig verdi av beholdningen til tilvirkningsverdi. Til tilvirkningsverdi regnes direkte produksjonskostnader som:
råstoff, halvfabrikata, hjelpestoffer (brensel, smøring, produksjonsstrøm mv.) og produksjonslønn. Prosjekter oppført for egen regning med sikte på salg verdsettes til tilvirkningsverdi. Det er i forskrift gitt adgang for bokforlag og bokhandlere til på visse vilkår å fravike tilvirknings- og anskaffelsesverdi ved verdsettelsen av beholdningen av bøker, jf. forskrift av 4. mars 1993 nr 172 fastsatt av Finansdepartementet. Verdien av varebeholdningen skal føres i postene 0110 - 0140. Varelager vurderes skattemessig etter FIFU-prinsippet dersom varene ikke kan individualiseres.

Innkjøpte varer for videresalg
Formålet med spesifikasjonen er å komme fram til selskapets oppnådde bruttofortjeneste (post 0250) på omsetningen av handelsvarer. Under post 0210 og 0220 spesifiseres hhv. avgiftspliktig og avgiftsfritt varesalg, mens forbruk av innkjøpte handelsvarer (varekostnad) føres i post 0240.

Spesifikasjon av privatkonto
Her skal det settes opp en nærmere spesifikasjon av privatkonto (post 8980) Her føres eierens uttak og private kostnader ført i virksomhetens regnskap.

Utregning av *skattemessig* verdi på fordringer
Under post 0410 føres kundefordringer til pålydende verdi pr. 31.12.1999 og 31.12.1998. Skattemessig nedskrivning på kundefordringer føres i post 0420. Beregningen av nedskrivningen skal alltid utfylles. I nyetablert virksomhet kan det kreves nedskrivning på utestående kundefordringer med 2 prosent ved utgangen av etableringsåret og de to påfølgende inntektsår, jf. skatteloven § 50 annet ledd bokstav a femte avsnitt. Slike virksomheter fyller ikke ut tallene for konstatert tap på kundefordringer og kredittsalg under post 0420. Kundefordringer ved årets slutt og nedskrivningen må imidlertid føres. Om sjablonberegnet tap på kundefordringer vises til forskrift av 27. januar 1993 nr. 49 fastsatt av Finansdepartementet.

I post 0440 føres andre fordringer enn kundefordringer til pålydende verdi. Dette gjelder også langsiktige fordringer. Fordringer i næring som er endelig konstatert tapt, føres opp med null i verdi. Om når tap på utestående fordringer i næring anses endelig konstatert vises til forskrift av 27. januar 1993 nr. 49.

Årets anskaffelser og salg av driftsmidler
I postene 0510-0580 skal det oppgis anskaffelser i løpet av regnskapsperioden til anskaffelseskost, og salg av driftsmidler i løpet av perioden til salgssum. Driftsmidler som er avhendet vederlagsfritt eller er utrangert i perioden skal ikke føres opp. Det skal kun føres opp driftsmidler som er solgt.

Side 2 i næringsoppgaven

Generelt om resultatregnskap og balanse
Resultatregnskapet og balansen bygger i det vesentlige på regnskapsloven av 17. juli 1998. Nummereringen har tatt utgangspunkt i Norsk Standard, NS 4102 (med angivelse av 0 som siste siffer). En del poster har imidlertid en noe annen inndeling enn kontoplanen. Finansregnskapet skal baseres på reglene i regnskapsloven samt god regnskapsskikk. Både resultatregnskap og balanse skal også vise tallene for foregående år.

Det er ikke lenger noen egen linje for sum driftskostnader i resultatregnskapet. I resultatregnskapet skal inntekter vises som positive tall og kostnader som negative. Inntekter angis uten fortegn mens **kostnader skal angis med minustegn (÷)** foran beløp.

Resultatregnskapet

Driftsinntekter og driftskostnader

Post 3000 Salgsinntekt og uttak - avgiftspliktig
Her føres inntekten av salg/uttak av avgiftspliktige varer og tjenester i perioden. Frakter og spesielle offentlige avgifter skal være med, mens rabatter, returer o.l. skal være trukket fra. Salget føres eksklusiv merverdiavgift, og interne transaksjoner mellom foretakets avdelinger tas ikke med. Virksomheter som ikke har avgiftspliktig omsetning skal ikke føre noe her (se postene 3100 og 3200).

Post 3100 Salgsinntekt og uttak - avgiftsfri
Her føres verdien av alle avgiftsfrie varer og tjenester som er solgt eller tatt ut i perioden. Uttak av fisk fra virksomheten til aksjonær og ansatte skal tas med her. Uttak til fordel for aksjonær verdsettes til den pris som kunne vært oppnådd ved vanlig omsetning av fisken.

Post 3200 Salgsinntekt og uttak, utenfor avgiftsområdet
Her føres inntekten av salg/uttak av varer/tjenester som faller utenfor merverdiavgiftsloven som f.eks. et hotells utleie av rom, inntekt av persontransport, legevirksomhet, advokatvirksomhet mv. Posten skal være inkludert andre spesielle offentlige avgifter, men rabatter, returer o.l. skal være trukket fra.

Post 3300 Spesielle offentlige avgifter vedrørende salg
Denne posten omfatter alle de spesielle offentlige avgifter (særavgifter) som er inkludert i postene 3000, 3100 og 3200. Her føres bl.a. produktavgiften. Posten skal trekkes fra driftsinntektene.

Post 3400 Offentlig tilskudd/refusjon
Her føres tilskudd/refusjoner som virksomheten mottar fra det offentlige, som f.eks. refusjoner til leger, tannleger, fysioterapeuter mv. for behandling. Ekstraordinære tilskudd som f.eks. rentesubsidier, likviditetstilskudd, investeringstilskudd mv. føres ikke her, men tas med under ekstraordinære inntekter i post 8400.

I fiske føres offentlige tilskudd vedrørende fisket som ikke går inn i fangstavregningene og som ikke er tatt med i postene 3100/3200. Dette kan f.eks. gjelde egnertilskudd.

Post 3500 Uopptjent inntekt
For at en inntekt skal regnskapsføres med resultatvirkning må den være opptjent. I praksis må varen eller tjenesten være levert for å kunne anses opptjent. I en del tilfeller vil deler av en transaksjon ikke være opptjent pga. at levering ikke har funnet sted. F.eks. vil en del av salgssummen for en bil som selges med fri service i 3 år kunne henføres til levering av en servicetjeneste som ikke leveres før på et senere tidspunkt. Inntekten må dermed reduseres med den andelen som vedrører fremtidige serviceleveranser (uopptjent inntekt). Slik uopptjent inntekt anses som gjeld (langsiktig eller kortsiktig) og balanseføres i post 2160 eller 2970. Post 3500 er en periodiseringspost og vil korrigere inntekten med årets uopptjente inntekt (negativt beløp) og tidligere års uopptjent inntekt som skal inntektsføres i år (positivt beløp). Det er forskjell i periodiseringsreglene regnskapsmessig og skattemessig. For å beregne korrekt skattemessig resultat korrigeres periodiseringsforskjellene i skjema RF 1217 " Spesifikasjon av forskjeller mellom regnskapsmessige og skattemessige verdier".

Post 3800 Gevinst ved avgang av anleggsmidler
Gevinst ved avgang av anleggsmidler anses normalt som driftsinntekter. Det er den regnskapsmessige gevinsten som skal føres her. Korreksjoner for skattemessige forhold fremkommer i skjemaet "Spesifikasjon av forskjeller mellom regnskapsmessige og skattemessige verdier" postene 1 - 3. Er gevinsten av ekstraordinær karakter skal den føres i post 8400. Se også post 7800 om tap ved avgang av anleggsmidler.

Post 3900 Annen driftsrelatert inntekt
Her føres andre driftsinntekter som ikke er tatt med under postene foran, som f.eks. provisjonsinntekter, inntekter vedrørende royalities, lisensinntekter o.l.

Post 4295 Beholdningsendring av varer under tilvirkning og ferdig tilvirkede varer
Her føres de regnskapsmessige endringene i beholdningene på varer under tilvirkning og ferdig egentilvirkede varer. En beholdningsnedgang øker driftskostnadene, mens en beholdningsøkning reduserer driftskostnadene. Korreksjoner for skattemessige forhold fremkommer i skjemaet "Spesifikasjon av forskjeller mellom regnskapsmessige og skattemessige verdier" postene 31-33.

Post 4995 Beholdningsendring av egentilvirkede anleggsmidler
Her føres beholdningsendring av egentilvirkede anleggsmidler.

Post 4005 Varekostnad
For handelsbedrifter omfatter denne posten solgte varers inntakskost (post 0240 side 1) for omsetningen som er medtatt i postene 3000, 3100 og 3200. Endringen av lageret av råvarer, innkjøpte halvfabrikata og innkjøpte varer for videresalg skal være inkludert i denne posten. Regnskapsmessig nedskrivning for ukurans og prisfallsrisiko medtas her. Korreksjoner for de skattemessige verdiene fremkommer i skjemaet "Spesifikasjon av forskjeller mellom regnskapsmessige og skattemessige verdier" postene 31-33

Post 4500 Fremmedytelse og underentreprise
Her føres forbruk av fremmedytelser og underentreprise.

Post 5000 Lønn, feriepenger mv.
I denne posten føres enhver form for lønn i tjenesteforhold og godtgjørelse til styre-, representantskaps- og bedriftsforsamlingsmedlemmer. Beløpet som skal føres her er både innberetningspliktig og arbeidsgiveravgiftspliktig. Hyre skal føres her, men hyre til aktiv fisker er likevel ikke arbeidsgiveravgiftspliktig. Her føres premie for individuell livrenteforsikring og kapitalforsikring med arbeidstaker som begunstiget. Premie i kollektive livrenteordninger kan behandles som fradragsberettigede lønnsutgifter og føres i såfall her. Når premie i kollektive livrenteordninger ikke behandles som lønn føres denne i post 5900. I livrenteordninger og kapitalforsikringer med arbeidstakere som begunstiget er premien i alle tilfeller arbeidsgiveravgiftspliktig.

Post 5300 Annen oppgavepliktig godtgjørelse
Her føres utbetaling av lott o.l. i fiske og fangst.

Post 5420 Innberetningspliktig pensjonskostnad
Her føres kostnader til løpende pensjonsutbetalinger.

Post 5600 Arbeidsgodgjørelse til eiere i ANS mv.
Her føres godtgjørelse til deltaker i deltakerliknet selskap etter selskapsloven § 2-25, jf. § 2-26 første ledd, samt arbeidsgodtgjørelse som utbetales i form av skjevdeling av overskudd. Mannslott til deltaker i deltakerliknet selskap tas med her. Beløpet skal omfatte dekket premie ved tariffestet pakkeforsikring.

Post 5900 Annen personalkostnad
Avhengig av regnskapsmessig vurderingsprinsipp føres årets endring i pensjonsforpliktelser eller premie til pensjonsforsikringer og andre kostnader til fremtidige pensjoner i denne posten.

Her føres også personalgaver, kostnader til fri kantine, kurs, bedriftshytte, tjenesteboliger, bedriftsidrettslag o.l. Innbetalt premie etter lov om yrkesskadeforsikring føres her. Merpremie for syke- og ulykkesforsikring utover lovbestemt yrkesskadeforsikring skal derimot, når arbeidstaker er begunstiget, behandles som lønn og føres i post 5000. Her under post 5900 føres premie til tjenestepensjonsforsikring etter skatteloven og andre pensjonskostnader vedrørende reelle ytelsesplaner.

Korreksjoner for forskjeller mellom regnskapsmessige og skattemessige pensjonskostnader framkommer i skjemaet "Spesifikasjon av forskjeller mellom regnskapsmessige og skattemessige verdier", se postene 72 -74. Premie til tjenestepensjonsforsikring etter skatteloven vil alltid være fradragsberettiget. Forøvrig vil pensjonskostnader vedrørende sikring av plikt til fremtidige pensjonsutbetalinger ikke være fradragsberettiget i skattepliktig inntekt. Engangspremie til forsikringsselskap til avløsning av løpende aktuelle pensjonsforpliktelser til tidligere ansatt er fradragsberettiget.

Post 6000 Avskrivning på varige driftsmidler og immaterielle eiendeler.
Her føres ordinære regnskapsmessige avskrivninger etter regnskapslovens regler. Korreksjoner for skattemessige forhold fremkommer i skjemaet "Spesifikasjon av forskjeller mellom regnskapsmessige og skattemessige verdier" postene 1-3.

Post 6050 Nedskrivning av varige driftsmidler og immaterielle eiendeler.
Her føres nedskrivninger på anleggsmidler når den virkelige verdien av anleggsmidler er lavere enn den regnskapsmessige verdien, og når dette ikke skyldes årsaker av forbigående art, jf. regnskapsloven § 5-3 annet ledd. Korreksjoner for skattemessige forhold fremkommer i skjemaet "Spesifikasjon av forskjeller mellom regnskapsmessige og skattemessige verdier" postene 1-3.

Post 6699 Reparasjon og vedlikehold
Her føres kostnader til vedlikehold/reparasjon på formuesgjenstander som brukes i virksomheten. Arbeider som fører formuesgjenstanden til en bedre stand enn den tidligere har vært, er ikke å anse som vedlikehold. Utgifter til slike arbeider anses som en påkostning og skal aktiveres.

Post 7000, 7040 og 7095 Kostnader vedrørende transportmidler.
Her føres alle kostnader vedrørende personbiler, stasjonsbiler, varebiler og lastebiler fordelt på de tre ovennevnte poster. De som driver drosje- og lastebilnæring skal vedlegge "Tilleggsskjema for drosje og lastebilnæring" (RF-1223). Om hvem som skal levere skjemaet RF-1125 "Opplysninger om bruk av bil", se rettledningen til dette skjemaet. Regnskapsmessige avskrivninger skal føres i post 6000. Bompenger, parkeringsutgifter, fergebilletter mv. føres på post 7155 eller 7165 som en reisekostnad.

Post 7155 Reise- og diettkostnad, bilgodtgjørelse, oppgavepliktig
Her føres alle kostnader som bedriften har til reise, diett og bilgodtgjørelse som er innberetningspliktige. Ikke-oppgavepliktige reisekostnader føres i post 7165.

Post 7400 Kontingent og gave
Kontingenter og gaver føres her. Kontingenter og gaver som ikke er fradragsberettigede skal legges til næringsinntekten i post 0620 på side 4.

Post 7500 Forsikringspremie
Her føres forsikringskostnader som bedriften har med unntak av bilforsikringer som skal føres under post 7040. Forsikring av båt og redskap må korrigeres for eventuell refundert forsikringspremie pga. landligge mv. Her føres også premie for pakkeforsikringen.

Post 7565 Garanti- og servicekostnad
Her føres kostnader i forbindelse med service- og garantiytelser. Eventuelle avsetninger som ikke kommer til fradrag skattemessig, korrigeres i skjemaet "Spesifikasjon av forskjeller mellom regnskapsmessige og skattemessige verdier" post 54.

Post 7600 Lisens-, patentkostnad og royalties
Her føres kostnader til patenter, lisenser og royalties i forbindelse med egen produksjon/ eget salg.

Post 7700 Annen kostnad
Her føres eventuelle andre driftskostnader som ikke skal føres på de øvrige postene.

Post 7800 Tap ved avgang av anleggsmidler
Tap ved avgang av anleggsmidler anses normalt som en driftskostnad. Det er det regnskapsmessige tapet som skal føres her. Korreksjoner for skattemessige forhold fremkommer i skjemaet "Spesifikasjon av forskjeller mellom regnskapsmessige og skattemessige verdier" postene 1-3. Se også post 3800.

Post 7830 Tap på fordringer
Her føres regnskapsmessig tap på fordringer. Korreksjoner for skattemessige forhold fremkommer i skjemaet "Spesifikasjon av forskjeller mellom regnskapsmessige og skattemessige verdier" postene 41-44.

Finansinntekter og finanskostnader

Post 8000 Resultatandel vedrørende investeringer i DS (datterselskap), TS (tilknyttede selskap) og FKV (felleskontrollert virksomhet).
For virksomheter som har investeringer i datterselskap, tilknyttet selskap eller felleskontrollert virksomhet skal resultatandel/ utbytte resultatføres i post 8000 uavhengig av om man benytter egenkapitalmetoden eller kostmetoden. Ved bruk av egenkapitalmetoden se post 1312-1332. Dersom selskapet har resultatandeler fra flere selskap er det summen av resultatandelene som skal føres. Post 8000 er ikke en skattemessig resultatpost og tilbakeføres på side 4 i post 0660 ved netto negativt resultat og post 0820 ved netto positivt resultat.

Ved bruk av bruttometoden føres inntekter og kostnader på de respektive resultatpostene.

Postene 8060 og 8160 Valutagevinst (agio) Valutatap (disagio)
Her føres gevinst/tap på fordringer og gjeld i utenlandsk valuta. Forskjellen mellom skattemessige og regnskapsmessige gevinster/tap på langsiktige fordringer og gjeld fremkommer i skjemaet "Spesifikasjon av forskjeller mellom regnskapsmessige og skattemessige verdier", postene 11-13.

Post 8070 Annen finansinntekt
Her inngår bl.a. gevinst ved realisasjon av verdipapirer, herunder obligasjoner/ mengde-gjeldsbrev, andel i obligasjonsfond, finansielle opsjoner og avkastning på sparedelen av livsforsikring. Her føres også andel av overskudd og utbytte fra selskaper som ikke er datterselskap, tilknyttet eller felleskontrollert. Beløpet tilbakeføres på side 4.

Post 8080 Verdiendring av markedsbaserte finansielle omløpsmidler
Regnskapsmessig verdsettes markedsbaserte finansielle omløpsmidler på visse vilkår til virkelig verdi. I post 8080 føres resultatvirkningen av endringen i virkelig verdi. Skattemessig tas det ikke hensyn til urealiserte gevinster/tap ved slike verdiendringer. Posten tilbakeføres derfor på side 4 enten i postene 0680 eller i post 0830.

Post 8170 Annen finanskostnad
Her inngår bl.a. nedskrivning på, og tap ved realisasjon av verdipapirer, herunder obligasjoner/ mengdegjeldsbrev, andel i obligasjonsfond og finansielle opsjoner. Her føres også andel av underskudd fra selskaper som ikke er datterselskap, tilknyttet eller felleskontrollert. Beløpet tilbakeføres i post 0710.

Postene 8300 og 8600
Betalbar skatt
Her føres årets forventede skatt hhv. på ordinœrt resultat og ekstraordinœre inntekter/ kostnader korrigert med for mye eller for lite avsatt skatt fra forrige år. Forventet refusjonskrav etter skatteloven § 31 femte ledd skal ikke tas med her, men i post 8310.

Post 8310 Refusjon skatt etter skatteloven § 31 femte ledd
Her føres det forventede refusjonskrav i henhold til skatteloven § 31 femte ledd av skatt på personinntekt som tilordnes aksjonœrer som er aktive i virksomheten. Se for øvrig rettledningen til post 0940.

Post 8320 og 8620 Endring utsatt skatt/skattefordel
Her føres årets endring i utsatt skatt/ -skattefordel som knytter seg til skatt på hhv. ordinœre og ekstraordinœre inntekts- og kostnadspostene hvor den regnskapsmessige periodisering avviker fra den skattemessige, jf. postene " 1070 Utsatt skattefordel og "2120 Utsatt skatt " i balansen.

Postene 8400 og 8500 Ekstraordinœr inntekt og ekstraordinœr kostnad
Her føres ekstraordinœre inntekter/kostnader som ikke er ført på andre poster.

Overføringer og disponeringer

Her føres poster som ikke påvirker årsresultatet, f.eks. kapitaltilførsler (overføringer fra ulike egenkapitalposter, mottatt aksjonœrbidrag) og disponeringer, herunder disponering av årsoverskudd/de-ning av årsunderskudd. Tilførsler føres med positive fortegn, mens disponeringer føres med negative fortegn. Dersom post 9200 viser et årsunderskudd, og dette ikke dekkes gjennom tilførsler, framkommer et udekket tap som føres i post 8990 med positivt fortegn. Post 9250 Sum overføringer og disponeringer skal utgjøre samme beløp som post 9200 Årsresultat, men med motsatt fortegn.

Post 8900 Overføringer fond for vurderingsforskjeller
Her føres endringen i fond for vurderingsforskjell fra 1/1 til 31/12 se postene 2041 og 2042.

Post 8910 Overføringer felleseid andelskapital for samvirkeforetak
Samvirkeforetak fører årets avsetning til felleseid andelskapital i denne posten. Samvirkeforetak må også føre denne avsetningen i post 0990.

Post 8920 Avsatt utbytte/renter grunnfondsbevis
Her føres årets avsetning til utbytte/renter på grunnfondsbevis/kjøpsutbytte i samvirkeforetak. Samvirkeforetak må også føre årets avsetning til kjøpsutbytte i post 0980.

Post 8930 Konsernbidrag
Her skal ytet konsernbidrag (÷) føres. I den utstrekning ytet konsernbidrag er fradragsberettiget, skal det også føres i Selvangivelse for aksjeselskap mv. post 252.

Mottatt konsernbidrag føres som finansinntekt. Ved bruk av egenkapitalmetoden for verdsettelse av aksjer i datterselskap vil konsernbidrag fremkomme som en korrigering av investeringen/fond for vurderingsforskjeller. I den utstrekning mottatt konsernbidrag er skattepliktig, skal det føres i selvangivelse for aksjeselskap mv. post 210.

Post 8940 Aksjonœrbidrag
Her føres mottatt aksjonœrbidrag (+) og ytet aksjonœrbidrag (÷). Mottatt/ytet aksjonœrbidrag skal også føres i Selvangivelse for aksjeselskap mv. post 211/post 251.

Post 8950 Fondsemisjon
Her føres fondsemisjon som dekkes av årsoverskudd eller av overføring fra annen egenkapital. I den utstrekning fondsemisjonen dekkes av annen egenkapital må overføringen også tas med under post 8960 Overføringer annen egenkapital.

Post 8960 Overføring annen egenkapital
Her føres overføringer til og fra annen egenkapital post 2050.

Post 8970 Tilførte midler
Her føres innskudd o.l. i enkeltmannsforetak og deltakerliknede selskap.

Post 8980 Uttak (enkeltmannsforetak og deltakerliknet selskap)
Her føres uttak til eiere av enkeltmannsforetak og deltakerliknede selskap o.l.

Post 8990 Udekket tap
Her føres årets udekkede tap (+) eller den delen av årsoverskudd eller overføringer som anvendes til dekning av tidligere års udekkede tap (÷), jf. balansens post 2080.

Post 9250 Sum Overføringer og disponeringer
Denne posten skal vise samme beløp som post 9200, men med motsatt fortegn.

Balanse

I samsvar med regnskapsloven § 6-2 er eiendelene delt inn i anleggsmidler og omløpsmidler. Med anleggsmidler menes eiendeler bestemt til varig eie eller bruk for virksomheten. Andre eiendeler er omløpsmidler.

Anleggsmidler og omløpsmidler

Post 1000 Forskning og utvikling
Her føres kostnader til forskning og utvikling som regnskapsmessig er aktivert.

Post 1070 og 2120 Utsatt skattefordel og utsatt skatt
Utsatt skattefordel innebœrer at man i et senere år vil ha krav på skattemessig inntektsfradrag på grunn av poster som allerede er bokført i regnskapet, eller at man allerede har foretatt skattemessig inntektsføring av poster som først senere skal inntektsføres i regnskapet. Utsatt skattefordel vil ikke bare forekomme på grunn av slike negative midlertidige forskjeller mellom regnskapsmessig og skattemessig verdivurdering, men også på grunn av skattemessig underskudd til fremføring eller korreksjonsinntekt som kan fradras senere når vilkårene er til stede.

Utsatt skatt omfatter skatteforpliktelser som kan bli aktuelle vedrørende poster som allerede er inntektsført i regnskapet, men som først i et senere år vil kunne bli inntektsført skattemessig, eller poster som allerede er fradragsført skattemessig men som først senere vil bli bokført i regnskapet. Slike utsatte skatteforpliktelser kan også oppstå når regnskapsmessige balanseverdier endres ved f.eks. oppkjøp eller oppskrivning.

For beregning av utsatt skattefordel/ -utsatt skatt vises til "Foreløpig Norsk Regnskapsstandard om skatt".

Post 1080 Goodwill
Her føres forskjellen mellom anskaffelseskost ved kjøp av en virksomhet og virkelig verdi på identifiserbare eiendeler og gjeld i virksomheten jf. regnskapsloven § 5-7.

Postene 1312, 1313,1331 og 1332 Investering i datterselskap, konsernselskap og tilknyttede selskap
Her føres verdien av investeringer i datterselskap, konsernselskap og tilknyttede selskap. Verdien på investeringen kan vurderes etter egenkapitalmetoden eller etter generelle vurderingsregler (anskaffelseskost) jf. regnskapsloven § 5-17. Ved bruk av egenkapitalmetoden vurderes investering til andelen av egenkapital korrigert for årets resultat i datterselskap, konsernselskap eller tilknyttet selskap. Positiv forskjell mellom verdi etter egenkapitalmetoden og anskaffelseskost fremkommer som fond for vurderingsforskjeller jf. post 2041 og 2042.

Post 1400 Varelager
Her føres verdiene i samsvar med regnskapsloven § 5-2. Både skattemessig og regnskapsmessig verdi av varelageret og spesifikasjon av varelageret føres i postene 0110-0140, "Tilleggsopplysninger varelager". Se for øvrig rettledningen til postene 4005 og 4295.

Post 1500 Kundefordringer, inkl. i samme konsern
Her føres kundefordringer (inkl. vekselfordringer på kunder) etter fradrag for forventet tap. Her føres også kundefordringer på selskap i samme konsern. Skattemessig verdi av kundefordringer skal fremgå av tilleggsopplysninger om skattemessig verdi på fordringer.

Post 1530 Opptjent, ikke fakturert driftsinntekt
Her føres verdien av opptjente inntekter som ennå ikke er fakturert. Slik inntekt skal resultatføres i aktuell post i 3000-serien.

Postene 1810 og 1830 Markedsbaserte finansielle omløpsmidler
Her føres verdien av aksjer, obligasjoner, sertifikater mv. som omsettes i et organisert marked og har god eierspredning og likviditet. Posten omfatter både omløpsmidler som er vurdert til anskaffelseskost og de som er vurdert til virkelig verdi, jf. regnskapsloven § 5-8.

Alle verdipapirfondsandeler som holdes som omløpsmidler - både andeler i obligasjonsfond, pengemarkedsfond, aksjefond og kombinasjonsfond skal føres under post 1810.

Markedsbaserte finansielle derivater som holdes som omløpsmidler føres i post 1880.

Egenkapital

Regnskapsloven kapitel 6 skiller mellom innskutt og opptjent egenkapital. Dette innebœrer at man ikke kan finne utbyttegrunnlaget etter aksjelovene direkte i balanseoppstillingen.

Ubeskattet egenkapital skal ikke fremgå av balansen. Etter regnskapsloven kapitel 6 skal utsatt skatt vises i balansen, samtidig som endring i utsatt skatt skal føres i resultatregnskapet.

Postene 2000, 2010 og 2020 Innskutt egenkapital
Aksjekapital ev. innskutt kapital i ANS,

enkeltmannsforetak osv. føres i post 2000. Virksomheter som eier egne aksjer fører opp disse med negativt beløp (til pålydende) i post 2010. Overkursfond føres i post 2020.

Postene 2041 og 2042 Fond for vurderingsforskjeller
Virksomheter som vurderer datterselskap og tilknyttede selskap etter egenkapitalmetoden føres positiv forskjell mellom verdi etter egenkapitalmetoden og anskaffelseskost på disse postene, se for øvrig post 1312, 1313, 1331, 1332 og 8000.

Langsiktig og kortsiktig gjeld.

Postene 2160 og 2970
Uopptjent inntekt
Her føres verdien av inntekter som regnskapsmessig ennå ikke er opptjent. Se også post 3500.

Postene 2180 og 2980
Andre avsetninger for forpliktelser
Her føres bl.a. avsetninger etter god regnskapsskikk. Avsetningene er ikke skattemessig fradragsberettigede. Korreksjoner for skattemessige forhold fremkommer i skjemaet "Spesifikasjon av forskjeller mellom skattemessige og regnskapsmessige verdier".

Post 2530 Refusjon skatt etter skatteloven § 31 femte ledd
Her føres forventet refusjon i henhold til skatteloven § 31 femte ledd vedrørende den andel av selskapets skattepliktige inntekt (i regnskapsåret og tidligere år) som blir beskattet som personinntekt på aktive aksjonærers hånd. Se for øvrig rettledningen til postene 8310 og 0940.

Post 2600 Skattetrekk og andre trekk
Her føres skatt trukket av lønnsutbetalinger til ansatte. Her føres også skyldig bidragstrekk mv.

Post 2800 Avsatt utbytte
Her føres utbytte og årlig rente på grunnfondsbevis som er foreslått, men ennå ikke vedtatt av generalforsamlingen/ forstanderskapet mv.

Side 4 i næringsoppgaven

Beregning av nœringsinntekt

Post 0610 Ikke fradragsberettiget representasjonskostnad
Her føres den delen av kostnadsførte representasjonskostnader som ikke er fradragsberettiget ved inntektslikningen.

Post 0620 Ikke fradragsberettigede kontingenter/gaver
Her føres kostnadsførte kontingenter og gaver som ikke er fradragsberettigede ved inntektslikningen.

Post 0640 Rentekostnad på iliknet skatt
Her føres kostnadsførte renter på iliknet skatt. Slike renter er ikke fradragsberettigede ved inntektslikningen.

Post 0650 Andre ikke fradragsberettigede kostnader
Her føres eventuelle andre ikke fradragsberettigede kostnader. Posten skal spesifiseres i eget vedlegg.

Her skal en bl.a. føre endringer i regnskapsprinsipp og korrigering av feil i tidligere årsregnskap som er ført direkte mot egenkapitalen og som skal ha inntektsvirkning. (Endringer som skal gi fradragsvirkning føres i post 0810.) Den endring i egenkapitalen som er foretatt fra 31.12.98 til 01.01.99 skal det imidlertid ikke korrigeres for i denne posten, siden endringene skal være innarbeidet i kolonne I i skjemaet RF-1217.

Postene 0660 og 0820 Tilbakeføring av resultatandel (kostnad) vedr. investering i datterselskap, tilknyttet selskap og felleskontrollert virksomhet
Ved bruk av egenkapitalmetoden og bruttometoden skal resultatandelen fra datterselskap, tilknyttet selskap og felleskontrollert virksomhet tilbakeføres her. Resultatandelen er regnskapsmessig ført i post 8000, men skal ikke påvirke skattemessig resultat. Netto positivt resultat tilbakeføres i post 0820 og netto negativt resultat tilbakeføres i post 0660. **Utbytte for investeringer vurdert etter kostmetoden og inntektsført i post 8000 skal ikke trekkes ut i post 0820.**

Post 0670 Foreslått utbytte fra datterselskap og tilknyttede selskap ved bruk av egenkapitalmetoden
For virksomheter som har kontrollerende innflytelse i en annen virksomhet vil det være god regnskapsskikk å inntektsføre utbytte i det året avsetningen til utbyttet gjøres. For virksomheter som verdsetter eierandel etter egenkapitalmetoden vil andelen av utbyttet være trukket ut i post 0820. Av skjematekniske grunner skal et slikt utbytte legges til i post 0670. Etter dette vil nœringsinntekten/-underskuddet være korrigert til bare å inneholde avsatt utbytte fra datterselskap og tilknyttet selskap. Inntektsført avsatt utbytte fra datterselskap eller tilknyttet selskap medfører en midlertidig forskjell da utbyttet først er skattepliktig i vedtaksåret. Skjemamessig er denne midlertidige forskjellen plassert i post 71 i "spesifikasjonsskjemaet". Post 71 skal også fylles ut ved bruk av kostmetoden når avsatt utbytte er inntektsført regnskapsmessig.

Postene 0680 og 0830 Tilbakeføring av verdiendringer på markedsbasert finansielle omløpsmidler
Her tilbakeføres verdiendringer av markedsbaserte finansielle omløpsmidler. Verdiendringer er regnskapsmessig kostnads-/inntektsført i post 8080, men skal ikke påvirke skattemessig resultat.

Postene 0690 og 0840 Regnskapsmessig tap/regnskapsmessig gevinst ved realisasjon av aksjer og andre verdipapirer
Her føres henholdsvis det regnskapsmessige tapet og den regnskapsmessige gevinsten ved realisasjon av aksjer mv.

Postene 0700 og 0850 Skattemessig gevinst/skattemessig tap ved realisasjon av aksjer og andre verdipapirer
Her føres henholdsvis skattemessig gevinst og skattemessig tap ved salg av aksjer mv. overført fra skjemaet "Oppgave over realisasjon (salg) av aksjer" (RF-1061).

Post 0710 Regnskapsmessig nedskrivning på aksjer og andre verdipapirer som er kostnadsført i året
Her tilbakeføres regnskapsmessig nedskrivning på aksjer da slik nedskrivning føres som en regnskapsmessig kostnad som påvirker årsoverskuddet/- underskuddet uten at beløpet er skattemessig fradragsberettiget. Dersom tidligere nedskriving på aksjer er reversert og dette er ført i resultatregnskapet, vil den inntektsmessige virkningen måtte føres til fradrag i post 0860.

Postene 0720 og 0870 Andel av regnskapsmessig underskudd/andel av regnskapsmessig overskudd i deltakerliknede selskaper.
Her tilbakeføres den regnskapsmessige resultatvirkningen av andel i deltakerliknede selskaper. Resultatvirkningen av den enkelte selskapsandel kan være spredt på flere poster i resultatregnskapet, eller den kan være ført på en post i resultatregnskapet avhengig av hvilken metode som er brukt.

Postene 0730 og 0880 Andel av skattemessig overskudd/andel av skattemessig underskudd i deltakerliknede selskaper
Her korrigeres for skattemessig overskudd/ underskudd i deltakerliknede selskaper. Her føres henholdsvis andel av skattemessig overskudd/ underskudd i deltakerliknede selskaper. Beløpene overføres fra "Oppgave over deltakerens formue og inntekt i ansvarlig selskap mv." (RF-1221), eventuelt "Oppgave over deltakerens formue og inntekt i kommanditselskaper" (RF-1228).

Postene 0740 og 0890 Regnskapsmessig tap/regnskapsmessig gevinst ved realisasjon av andel i deltakerliknede selskaper.
Her føres henholdsvis regnskapsmessig tap/ gevinst ført i resultatregnskapet ved salg av selskapsandeler.

Postene 0750 og 0900 Skattemessig gevinst/skattemessig tap ved realisasjon av andel i deltakerliknede selskaper
Her føres henholdsvis skattemessig gevinst/ tap ved salg av selskapsandeler (vederlag -kostpris). Deltakere i ANS mv. overfører skattemessig gevinst/tap fra post 208 i "Oppgave over deltakerens formue og inntekt i ansvarlige selskaper mv." (RF-1221). Deltakere i kommanditselskaper overfører skattemessig gevinst/tap fra post 510 i "Oppgave over deltakeres formue og inntekt i kommanditselskap mv." (RF-1228).

Post 0800 Renteinntekt på tilbakebetalt skatt
Her føres renteinntekt på tilbakebetalt skatt. Slike renter er ikke skattepliktig inntekt.

Post 0810 Andre fradrag
Her fradras skattefrie offentlige tilskudd. Videre føres emisjonskostnader og endring pga. feil i tidligere årsregnskap som er ført direkte mot egenkapitalen og som skal gi fradragsvirkning. Endringer i regnskapsprinsipp som føres direkte mot egenkapital vil ikke være resultatført men påvirker balanseverdier ført i skjemaet RF-1217 "Spesifikasjon av forskjeller...". Dette skal ikke ha skattemessig virkning og må derfor korrigeres her. Dette gjelder ikke endringer som er ført direkte mot egenkapitalen 1.1.99 i forbindelse med ny inngående balanse (side 2 på RF-1052 "Omarbeiding av egenkapital). Beløpet skal spesifiseres i eget vedlegg.

Post 0930 Endring i forskjeller som påvirker forholdet mellom regnskapsmessig og skattemessig inntekt fra post 100 i RF-1217
Her føres summen av endringer i forskjeller som fremkommer i post 100 i skjemaet "Spesifikasjon av forskjeller mellom regnskapsmessig og skattemessig inntekt" (RF-1217). Dersom summen av endringer er positiv, skal beløpet tillegges inntekten. En negativ sum skal fradras inntekten.

Post 0940 Sum, skal overføres til «Skjema for beregning av personinntekt» (RF-1224)
Det skal beregnes personinntekt for eier og/ eller ektefelle som har vært aktive i enkeltmannsforetak (selvstendig næringsdrivende), jf. sktl. § 56, jf. § 60. Det skal likeledes beregnes personinntekt for fysiske personer som har vært aktive i aksjeselskap eller deltakerliknet selskap når disse aktive personene eier minst 2/3 av aksjene/andelene eller har krav på minst 2/3 av utbyttet/overskuddet i selskapet, jf. sktl. §§ 57,58 og 60. Det må i slike tilfeller fylles ut et eget skjema, RF-1224, der personinntekten skal beregnes.

Den sum som fremkommer i post 0940 skal benyttes ved beregning av personinntekt og overføres til skjemaet RF-1224 post 1.1. For deltakerliknede selskap skal det ikke skje noen overføring fra post 0940. For deltakerliknede selskap skal i steden beløpet i post 0999 overføres til selskapsoppgaven, og beløp fra selskapsoppgaven skal overføres til skjemaet RF-1224.

Merk for øvrig at foretaket skal svare ja eller nei på et eget spørsmål på side 4 om hvorvidt det skal fastsettes personinntekt av foretakets inntekt.

Post 0950 Fradrag for renteinntekter og inntektsført avkastning på livsforsikring (Posten fylles ikke ut av deltakerliknede selskap)
Her tilbakeføres renteinntekter, inntektsført avkastning på livsforsikring.

Post 0960 Tillegg for gjeldsrenter (Posten fylles ikke ut av deltakerliknede selskap)
Her tilbakeføres gjeldsrenter.

Post 0970 Fradrag for aksjeutbytte fra norske selskaper som gir rett til godtgjørelse (Posten fylles ikke ut av deltakerliknede selskap)
Her føres aksjeutbytte det året utbyttet er besluttet utdelt og gir rett til godtgjørelse.

Postene 0980 og 0990
For samvirkeforetak
Fradrag for kjøpsutbytte og avsetning til felleseid andelskapital for samvirkeforetak gis bare i inntekt som skriver seg fra omsetning med medlemmer. Fradraget for avsetning til felleseid andelskapital gis med 15 prosent av inntekten av omsetningen med medlemmer etter fradrag for kjøpsutbytte. Næringsinntekten fra omsetning med medlemmene finner en frem til ved å multiplisere inntekt fra post 0940 i næringoppgaven med omsetning med medlemmene (ekslusiv merverdiavgift dividert på total omsetning (eksklusiv merverdiavgift).

Post 0999 Næringsinntekt/-underskudd overføres til selvangivelsen/ selskapsoppgave

Overskudd/inntekt
Den del av næringsinntekten som gjelder inntekt fra fiske og/eller fangst, overføres til selvangivelse for aksjeselskaper, aksjefond, banker og andre upersonlig skattytere post 203/selvangivelse for næringsdrivende post 2.7.3, mens den øvrige del av næringsinntekten overføres til post 204 henholdsvis post 2.7.1 - 2.7.7. Dersom inntekten er fordelt mellom disse postene, må fordelingen vises i eget vedlegg.

For ansvarlige selskap overføres overskudd til "Selskapsoppgave for ansvarlige selskap" (RF-1215) post 201 og for kommandittselskap til " Selskapsoppgave for kommandittselskap mv."(RF-1226) post 201.

Underskudd
Underskudd overføres til selvangivelsen for aksjeselskap mv. post 222/selvangivelse for næringsdrivende post 3.2.16 eventuelt til "Selskapsoppgave for ansvarlige selskap" (RF-1215) post 201/"Selskapsoppgave for kommandittselskap mv." (RF-1226) post 201.

Særskilt om etterberegnet merverdiavgift og investeringsavgift og om tidligere etterberegnet merverdiavgift som er nedsatt eller frafalt
Etterberegnet merverdiavgift/ investeringsavgift (bortsett fra de avgiftsbeløp som er etterberegnet på grunn av differanser mellom omsetningsoppgavene og regnskapets tall) føres i post 8400 i resultatregnskapet. Eventuelle renter og tilleggsavgift skal, uansett årsak til etterberegningen, også føres i post 8400.

Hvis etterberegnet merverdiavgift/ investeringsavgift gjelder aktiveringspliktige driftsmidler skal slike avgiftsbeløp aktiveres på vedkommende driftsmiddel.

Den del av etterberegningen som gjelder tilleggsavgift og utgående/inngående avgift av ikke bokførte inntekter/kostnader tilbakeføres i post 0650. Det samme gjelder etterberegning vedrørende inngående avgift på ikke fradragsberettigede kostnader, herunder private anskaffelser.

Hvis den næringsdrivende i siste regnskapsår har fått nedsatt eller frafalt tidligere etterberegnet merverdi- og/eller investeringsavgift (med ev. renter og tilleggsavgift) eller hvis fylkesskattekontoret etter vedtak har foretatt en reduksjon av tidligere års avgiftsberegning, og nedsettelsen ikke skyldes differanser mellom omsetningsoppgavene og regnskapets tall, skal slike nedsettelser inntektsføres i post 8400 i resultatregnskapet.

Hvis nedsatt eller frafalt tidligere etterberegnet merverdi- og/eller investeringsavgift gjelder driftsmidler som er aktivert i regnskapet og avgiftsbeløpet tidligere har vært aktivert, skal det komme til fradrag på saldoskjemaet.

Det skal vedlegges næringsoppgaven en spesifikasjon som viser føringen av etterberegnet/ evt. frafalt eller nedsatt merverdi- og/ eller investeringsavgift (med ev. renter og tilleggsavgift).

Vedlegg 3

Filbeskrivelse

```
==========================================================================================
*    Filbeskrivelser i Statistisk sentralbyrå         18-12-2001 12:19
*
==========================================================================================

Filbeskrivelse: $INNTFORM/sbregn/arkiv/g1999/f_as_asa
Datatype......: Produksjonsdata
Beskrivelse
   stamme.....: Inntekts-, formues og skattedata
   substamme..: Regnskapsstatistikk basert på næringsoppgave
   filklasse..: Foretak med organisasjonsform AS og ASA
   generasjon.: Inntektsåret 1999
Gjelder f.o.m generasjon : g1999       t.o.m generasjon: g1999
Opprettet dato: 26-11-2001  av: guc
Endret dato...: 26-NOV-01   av : guc
```

Var.navn	Beskrivelse	Type	Len	D	Pos	Verdiområde
ORGNR	Organisasjons nr	Tekst	9		1	
NACE	NACE1	Tekst	6		10	
SEKTOR	Sektor	Tekst	3		16	
ORG_FORM	Organisasjonsform	Tekst	4		19	
TILHORERKODE	Kode for hvilke utvalg foretaket er med	Tekst	7		23	
KONSTRUERT	KONSTRUERT	Tekst	1		30	
REGNSKAPSPER	Regnskapsperiode	Tekst	4		31	
FRA_DATO	Regnskapsperiode fra	(åå)åammdd	8		35	ÅÅÅÅMMDD
TIL_DATO	Regnskapsperiode til	(åå)åammdd	8		43	ÅÅÅÅMMDD
REGLER_SMAA	Regler for små foretak benyttet	Tekst	1		51	
P01101	Skt.m. råvarer/innkj. halvfabr. 31.12	Heltall	14		52	
P01102	Reg.m. råvarer/innkj. halvfabr. 31.12	Heltall	14		66	
P01103	Skt.m. råvarer/innkj. halvfabr. 01.01	Heltall	14		80	
P01104	Reg.m. råvarer/innkj. halvfabr. 01.01	Heltall	14		94	
P01201	Skt.m. varer under tilvirkning 31.12	Heltall	14		108	
P01202	Reg.m. varer under tilvirkning 31.12	Heltall	14		122	
P01203	Skt.m. varer under tilvirkning 01.01	Heltall	14		136	
P01204	Reg.m. varer under tilvirkning 01.01	Heltall	14		150	
P01301	Skt.m. ferdig egentilvirkede varer 31.12	Heltall	14		164	
P01302	Reg.m. ferdig egentilvirkede varer 31.12	Heltall	14		178	
P01303	Skt.m. ferdig egentilvirkede varer 01.01	Heltall	14		192	
P01304	Reg.m. ferdig egentilvirkede varer 01.01	Heltall	14		206	
P01401	Skt.m. innkj. varer for videresalg 31.12	Heltall	14		220	
P01402	Reg.m. innkj. varer for videresalg 31.12	Heltall	14		234	
P01403	Skt.m. innkj. varer for videresalg 01.01	Heltall	14		248	
P01404	Reg.m. innkj. varer for videresalg 01.01	Heltall	14		262	
P01501	Skt.m. sum verdi av varelager 31.12	Heltall	14		276	
P01502	Reg.m. sum verdi av varelager 31.12	Heltall	14		290	
P01503	Skt.m. sum verdi av varelager 01.01	Heltall	14		304	
P01504	Reg.m. sum verdi av varelager 01.01	Heltall	14		318	
P0210	Innkj. varer for v.salg, avg.pliktig sal	Heltall	14		332	
P0220	Innkj. varer for v.salg, avg.fritt salg	Heltall	14		346	
P0230	Innkj. varer for v.salg, sum salgsinnt	Heltall	14		360	
P0240	Innkj. varer for v.salg, varekostnad	Heltall	14		374	
P0250	Innkj. varer for v.salg, bruttofortj.	Heltall	14		388	
P0460	Nyetablert virksomhet siste 2 år	Tekst	1		402	
P05101	Anskaff. forskning, utvikling mv.	Heltall	14		403	
P05102	Salg forskning, utvikling mv.	Heltall	14		417	
P05201	Anskaff. bygninger og anlegg	Heltall	14		431	
P05202	Salg bygninger og anlegg	Heltall	14		445	
P05301	Anskaff. tomter og andre grunnareal	Heltall	14		459	
P05302	Salg tomter og andre grunnareal	Heltall	14		473	

P05401	Anskaff. boliger inkl. boligtomter	Heltall	14	487
P05402	Salg boliger inkl. boligtomter	Heltall	14	501
P05501	Anskaff. skip, rigger, fly mv.	Heltall	14	515
P05502	Salg skip, rigger, fly mv.	Heltall	14	529
P05601	Anskaff. varebiler mv.	Heltall	14	543
P05602	Salg varebiler mv.	Heltall	14	557
P05701	Anskaff. kontormaskiner	Heltall	14	571
P05702	Salg kontormaskiner	Heltall	14	585
P05801	Anskaff. personbiler, mask., inv. mv.	Heltall	14	599
P05802	Salg personbiler, mask., inv. mv.	Heltall	14	613
P3000	Salgsinntekt og uttak, avgiftspl	Heltall	14	627
P3100	Salgsinntekt og uttak, avgiftsfritt	Heltall	14	641
P3200	Salgsinntekt og uttak, utenfor avg.omr.	Heltall	14	655
P3300	Spes. offentlige avgifter vedr. salg	Heltall	14	669
P3400	Offentlig tilskudd/refusjon	Heltall	14	683
P3500	Uopptjent inntekt	Heltall	14	697
P3600	Leieinntekt fast eiendom	Heltall	14	711
P3695	Annen leieinntekt	Heltall	14	725
P3700	Provisjonsinntekt	Heltall	14	739
P3800	Gevinst ved avgang av anleggsmidler	Heltall	14	753
P3900	Annen driftsrelatert inntekt	Heltall	14	767
P9000	Sum driftsinntekter	Heltall	14	781
P4295	Beh.endr. varer u. tilv. og ferd. tv var	Heltall	14	795
P4995	Beh.endr. egentilv. anleggsmidler	Heltall	14	809
P4005	Varekostnad	Heltall	14	823
P4500	Fremmedytelse og underentreprise	Heltall	14	837
P5000	Lønn, feriepenger, mv.	Heltall	14	851
P5300	Annen oppgavepliktig godtgjørelse	Heltall	14	865
P5400	Arbeidsgiveravgift	Heltall	14	879
P5420	Innberetningspliktig pensjonskostnad	Heltall	14	893
P5600	Arbeidsgodtgjørelse til eiere i ANS mv.	Heltall	14	907
P5900	Annen personalkostnad	Heltall	14	921
P6000	Avskr. varige dr.m. og immaterielle eien	Heltall	14	935
P6050	Nedskr. varige dr.m. og immaterielle eie	Heltall	14	949
P6100	Frakt og transportkostnad vedr. salg	Heltall	14	963
P6200	Energi, brensel mv vedrørende prod.	Heltall	14	977
P6300	Leie lokale	Heltall	14	991
P6395	Renovasjon, vann, avløp, renhold mv	Heltall	14	1005
P6400	Leie mask., inventar, transp.midler mv.	Heltall	14	1019
P6500	Verktøy, inv., mv. som ikke aktiveres	Heltall	14	1033
P6699	Reparasjon og vedlikehold	Heltall	14	1047
P6700	Fremmed tjeneste (revisjon mv.)	Heltall	14	1061
P6995	Kontorkostnad, telefon, porto mv.	Heltall	14	1075
P7000	Drivstoff transportmidler	Heltall	14	1089
P7040	Forsikring og avgifter på transportm.	Heltall	14	1103
P7095	Vedlikehold mv. transportmidler	Heltall	14	1117
P7155	Reise- og diettkostnad, bilg. oppg.pl.	Heltall	14	1131
P7165	Reise- og diettkostnad, ikke oppg.pl.	Heltall	14	1145
P7295	Provisjonskostnad	Heltall	14	1159
P7330	Salgs- og reklamekostnader	Heltall	14	1173
P7370	Representasjonskostnader	Heltall	14	1187
P7400	Kontigent og gave	Heltall	14	1201
P7500	Forsikringspremie	Heltall	14	1215
P7565	Garanti- og servicekostnad	Heltall	14	1229
P7600	Lisens, patentkostnad og royalties	Heltall	14	1243
P7700	Annen kostnad	Heltall	14	1257
P7800	Tap ved avgang anleggsmidler	Heltall	14	1271
P7830	Tap på fordringer	Heltall	14	1285
P9050	Driftsresultat	Heltall	14	1299
P8000	Resultatandel vedr. inv. DS, TK, og FKV	Heltall	14	1313
P8030	Renteinntekt fra foretak samme konsern	Heltall	14	1327
P8050	Annen renteinntekt	Heltall	14	1341
P8060	Valutagevinst (agio)	Heltall	14	1355
P8070	Annen finansinntekt	Heltall	14	1369
P8080	Verdiendr. markeas. fin. oml.midler	Heltall	14	1383
P8115	Nedskrivning av finansielle eiendeler	Heltall	14	1397
P8130	Rentekostnad til foretak samme konsern	Heltall	14	1411
P8150	Annen rentekostnad	Heltall	14	1425
P8160	Valutatap (disagio)	Heltall	14	1439
P8170	Annen finanskostnad	Heltall	14	1453
P9100	Ordinært resultat før skattekostnad	Heltall	14	1467
P8300	Betalbar skatt	Heltall	14	1481
P8310	Refusjon skatt etter sktl. §31, 5. ledd	Heltall	14	1495
P8320	Endring utsatt skatt/skattefordel	Heltall	14	1509
P9150	Ordinært resultat	Heltall	14	1523

P8400	Ekstraordinær inntekt	Heltall	14	1537
P8500	Ekstraordinær kostnad	Heltall	14	1551
P8600	Betalbar skatt	Heltall	14	1565
P8620	Endring utsatt skatt/skattefordel	Heltall	14	1579
P9200	Årsresultat	Heltall	14	1593
P8900	Overf. fond for vurderingsforskjeller	Heltall	14	1607
P8910	Overf. felleseid andelskapital	Heltall	14	1621
P8920	Avsatt utbytte/renter grunnfonevis	Heltall	14	1635
P8930	Konsernbidrag	Heltall	14	1649
P8940	Aksjonærbidrag	Heltall	14	1663
P8950	Fondsemisjon	Heltall	14	1677
P8960	Overføring annen egenkapital	Heltall	14	1691
P8970	Tilførte midler	Heltall	14	1705
P8980	Uttak(enk.mannsforetak/delt.lign. selsk)	Heltall	14	1719
P8990	Udekket tap	Heltall	14	1733
P9250	Sum overføringer og disponeringer	Heltall	14	1747
P1000	Forskning og utvikling	Heltall	14	1761
P1000X	IB Forskning og utvikling	Heltall	14	1775
P1020	Konsesjoner, patenter, lisenser mv	Heltall	14	1789
P1020X	IB Konsesjoner, patenter, lisenser mv	Heltall	14	1803
P1070	Utsatt skattefordel	Heltall	14	1817
P1070X	IB Utsatt skattefordel	Heltall	14	1831
P1080	Goodwill	Heltall	14	1845
P1080X	IB Goodwill	Heltall	14	1859
P1105	Forretningsbygg	Heltall	14	1873
P1105X	IB Forretningsbygg	Heltall	14	1887
P1115	Bygg og anlegg, hotell o.l.	Heltall	14	1901
P1115X	IB Bygg og anlegg, hotell o.l.	Heltall	14	1915
P1130	Anlegg under utførelse	Heltall	14	1929
P1130X	IB Anlegg under utførelse	Heltall	14	1943
P1150	Tomter og andre grunnareal	Heltall	14	1957
P1150X	IB Tomter og andre grunnareal	Heltall	14	1971
P1160	Bolig inkl. boligtomter	Heltall	14	1985
P1160X	IB Bolig inkl. boligtomter	Heltall	14	1999
P1205	Personbiler, maskiner, inventar mv	Heltall	14	2013
P1205X	IB Personbiler, maskiner, inventar mv.	Heltall	14	2027
P1221	Skip, rigger mv	Heltall	14	2041
P1221X	IB Skip, rigger mv	Heltall	14	2055
P1225	Fly, helikopter mv	Heltall	14	2069
P1225X	IB Fly, helikopter mv	Heltall	14	2083
P1239	Vare- og lastebiler, busser mv	Heltall	14	2097
P1239X	IB Vare- og lastebiler, busser mv	Heltall	14	2111
P1280	Kontormaskiner o.l.	Heltall	14	2125
P1280X	IB Kontormaskiner o.l.	Heltall	14	2139
P1290	Andre driftsmidler	Heltall	14	2153
P1290X	IB Andre driftsmidler	Heltall	14	2167
P1312	Inv. i deltagerl. datter- og konsern	Heltall	14	2181
P1312X	IB Inv. i deltagerl. datter- og konsern	Heltall	14	2195
P1313	Inv. i andre datter- og konsernselsk	Heltall	14	2209
P1313X	IB Inv. i andre datter- og konsernselsk	Heltall	14	2223
P1320	Lån til foretak i samme konsern	Heltall	14	2237
P1320X	IB Lån til foretak i samme konsern	Heltall	14	2251
P1331	Inv. i deltakerlignede tilkn. selskap	Heltall	14	2265
P1331X	IB Inv. i deltagerlignede tilkn. selskap	Heltall	14	2279
P1332	Inv. i andre tilknyttede selskaper	Heltall	14	2293
P1332X	IB Inv. i andre tilknyttede selskaper	Heltall	14	2307
P1340	Lån til tilkn. og felles kontr. virks.	Heltall	14	2321
P1340X	IB Lån til tilkn. og felles kontr. virks	Heltall	14	2335
P1350	Inv. i aksjer, andeler, verdipapirfond	Heltall	14	2349
P1350X	IB Inv. i aksjer, andeler, verdipapirfon	Heltall	14	2363
P1360	Obligasjoner	Heltall	14	2377
P1360X	IB Obligasjoner	Heltall	14	2391
P1370	Fordringer på eiere, styremedlemmer ol	Heltall	14	2405
P1370X	IB Fordringer på eiere, styremedlemmer o	Heltall	14	2419
P1380	Fordringer på ansatte	Heltall	14	2433
P1380X	IB Fordringer på ansatte	Heltall	14	2447
P1390	Andre fordringer	Heltall	14	2461
P1390X	IB Andre fordringer	Heltall	14	2475
P9300	Sum anleggsmidler	Heltall	14	2489
P9300X	IB Sum anleggsmidler	Heltall	14	2503
P1400	Varelager	Heltall	14	2517
P1400X	IB Varelager	Heltall	14	2531
P1500	Kundefordringer, inkl. samme konsern	Heltall	14	2545
P1500X	IB Kundefordringer, inkl. samme konsern	Heltall	14	2559
P1530	Opptjent, ikke fakturert driftsinntekt	Heltall	14	2573

P1530X	IB Opptjent, ikke fakturert driftsinntek	Heltall	14	2587
P1560	Andre fordringer selskap samme konsern	Heltall	14	2601
P1560X	IB Andre fordringer selskap samme konser	Heltall	14	2615
P1570	Andre kortsiktige fordringer	Heltall	14	2629
P1570X	IB Andre kortsiktige fordringer	Heltall	14	2643
P1780	Krav innbetaling selskapskapital	Heltall	14	2657
P1780X	IB Krav innbetaling selskapskapital	Heltall	14	2671
P1800	Ikke markeaserte aksjer og andeler	Heltall	14	2685
P1800X	IB Ikke markeaserte aksjer og andeler	Heltall	14	2699
P1810	Markeaserte aksjer og verdipapirfond.	Heltall	14	2713
P1810X	IB Markeaserte aksjer og verdipapirfo	Heltall	14	2727
P1830	Markeas. obligasjoner, sertifikater m	Heltall	14	2741
P1830X	IB Markeas. obligasjoner, sertifikate	Heltall	14	2755
P1840	Andre obligasjoner og sertifikater	Heltall	14	2769
P1840X	IB Andre obligasjoner og sertifikater	Heltall	14	2783
P1880	Andre finansielle instrumenter	Heltall	14	2797
P1880X	IB Andre finansielle instrumenter	Heltall	14	2811
P1900	Kontanter	Heltall	14	2825
P1900X	IB Kontanter	Heltall	14	2839
P1920	Bankinnskudd	Heltall	14	2853
P1920X	IB Bankinnskudd	Heltall	14	2867
P9350	Sum omløpsmidler	Heltall	14	2881
P9350X	IB Sum omløpsmidler	Heltall	14	2895
P9400	Sum eiendeler	Heltall	14	2909
P9400X	IB Sum eiendeler	Heltall	14	2923
P2000	Aksjekapital/EK andre foretak	Heltall	14	2937
P2000X	IB Aksjekapital/EK andre foretak	Heltall	14	2951
P2010	Egne aksjer...	Heltall	14	2965
P2010X	IB Egne aksjer...	Heltall	14	2979
P2020	Overkursfond	Heltall	14	2993
P2020X	IB Overkursfond	Heltall	14	3007
P2041	Fond vurd.forskj. i deltakerlign. selska	Heltall	14	3021
P2041X	IB Fond vurd.forskj. i delt.lign. selsk.	Heltall	14	3035
P2042	Fond vurd.forskjeller i andre selskap	Heltall	14	3049
P2042X	IB Fond vurd.forskjeller i andre selskap	Heltall	14	3063
P2050	Annen egenkapital	Heltall	14	3077
P2050X	IB Annen egenkapital	Heltall	14	3091
P2080	Udekket tap	Heltall	14	3105
P2080X	IB Udekket tap	Heltall	14	3119
P9450	Sum egenkapital	Heltall	14	3133
P9450X	IB Sum egenkapital	Heltall	14	3147
P2100	Pensjonsforpliktelser	Heltall	14	3161
P2100X	IB Pensjonsforpliktelser	Heltall	14	3175
P2120	Utsatt skatt	Heltall	14	3189
P2120X	IB Utsatt skatt	Heltall	14	3203
P2160	Uopptjent inntekt	Heltall	14	3217
P2160X	IB Uopptjent inntekt	Heltall	14	3231
P2180	Andre avsetninger for forpliktelser	Heltall	14	3245
P2180X	IB Andre avsetninger for forpliktelser	Heltall	14	3259
P2200	Konvertible lån	Heltall	14	3273
P2200X	IB Konvertible lån	Heltall	14	3287
P2210	Obligasjonslån	Heltall	14	3301
P2210X	IB Obligasjonslån	Heltall	14	3315
P2220	Gjeld til kredittinstitusjoner	Heltall	14	3329
P2220X	IB Gjeld til kredittinstitusjoner	Heltall	14	3343
P2260	Gjeld til selskap i samme konsern	Heltall	14	3357
P2260X	IB Gjeld til selskap i samme konsern	Heltall	14	3371
P2280	Stille interessentinnsk og ansv. lånekap	Heltall	14	3385
P2280X	IB Stille interessentinnsk og ansv. låne	Heltall	14	3399
P2290	Annen langsiktig gjeld	Heltall	14	3413
P2290X	IB Annen langsiktig gjeld	Heltall	14	3427
P9500	Sum langsiktig gjeld	Heltall	14	3441
P9500X	IB Sum langsiktig gjeld	Heltall	14	3455
P2310	Konvertible lån (byggelån mv.)	Heltall	14	3469
P2310X	IB Konvertible lån (byggelån mv.)	Heltall	14	3483
P2320	Sertifikatlån	Heltall	14	3497
P2320X	IB Sertifikatlån	Heltall	14	3511
P2380	Kassakreditt	Heltall	14	3525
P2380X	IB Kassakreditt	Heltall	14	3539
P2400	Leverandørgjeld	Heltall	14	3553
P2400X	IB Leverandørgjeld	Heltall	14	3567
P2500	Betalbar skatt, ikke utlignet	Heltall	14	3581
P2500X	IB Betalbar skatt, ikke utlignet	Heltall	14	3595
P2510	Betalbar skatt, utlignet	Heltall	14	3609
P2510X	IB Betalbar skatt, utlignet	Heltall	14	3623

P2530	Refusjon skatt etter sktl. §31, 5 l	Heltall	14		3637
P2530X	IB Refusjon skatt etter sktl. §31 5.ledd	Heltall	14		3651
P2600	Skattetrekk og andre trekk	Heltall	14		3665
P2600X	IB Skattetrekk og andre trekk	Heltall	14		3679
P2740	Skyldig merverdiavgift	Heltall	14		3693
P2740X	IB Skyldig merverdiavgift	Heltall	14		3707
P2770	Skyldig arbeidsgiveravgift	Heltall	14		3721
P2770X	IB Skyldig arbeidsgiveravgift	Heltall	14		3735
P2790	Andre offentlige avgifter	Heltall	14		3749
P2790X	IB Andre offentlige avgifter	Heltall	14		3763
P2800	Avsatt utbytte	Heltall	14		3777
P2800X	IB Avsatt utbytte	Heltall	14		3791
P2900	Forskudd fra kunder	Heltall	14		3805
P2900X	IB Forskudd fra kunder	Heltall	14		3819
P2910	Gjeld til ansatte og eiere	Heltall	14		3833
P2910X	IB Gjeld til ansatte og eiere	Heltall	14		3847
P2920	Gjeld selskap i samme konsern	Heltall	14		3861
P2920X	IB Gjeld selskap i samme konsern	Heltall	14		3875
P2949	Lønn, feriepenger, o.l.	Heltall	14		3889
P2949X	IB Lønn, feriepenger, o.l.	Heltall	14		3903
P2950	Påløpt rente	Heltall	14		3917
P2950X	IB Påløpt rente	Heltall	14		3931
P2970	Uopptjent inntekt	Heltall	14		3945
P2970X	IB Uopptjent inntekt	Heltall	14		3959
P2980	Avsetninger for forpliktelser	Heltall	14		3973
P2980X	IB Avsetninger for forpliktelser	Heltall	14		3987
P2990	Annen kortsiktig gjeld	Heltall	14		4001
P2990X	IB Annen kortsiktig gjeld	Heltall	14		4015
P9550	Sum kortsiktig gjeld	Heltall	14		4029
P9550X	IB Sum kortsiktig gjeld	Heltall	14		4043
P9600	Sum gjeld	Heltall	14		4057
P9600X	IB Sum gjeld	Heltall	14		4071
P9650	Sum egenkapital og gjeld	Heltall	14		4085
P9650X	IB Sum egenkapital og gjeld	Heltall	14		4099
P0970	Aksjeutbytte fra norske selskaper..	Heltall	14		4113
P6340	Lys, varme	Heltall	11		4127
K03	Korr.post 03, sum anleggsmidler.	Heltall	14		4138
K03X	Korr.post 03 fjor, sum anleggsmidler.	Heltall	14		4152
K04	Korr.post 04, sum omløpsmidler.	Heltall	14		4166
K04X	Korr.post 04 fjor, overf. og disp.	Heltall	14		4180
K05	Korr.post 05, sum egenkapital.	Heltall	14		4194
K05X	Korr.post 05 fjor, sum egenkapital.	Heltall	14		4208
ANT_ANS	Gjennomsnittlig antall ansatte	Heltall	6		4222
K01	Korr.post 01, årsresultat.	Heltall	14		4228
K02	Korr.post 02, overf. og disponeringer.	Heltall	14		4242
vekt	Vektvariabel	Desimaltall	13	7	4256

Vedlegg 4

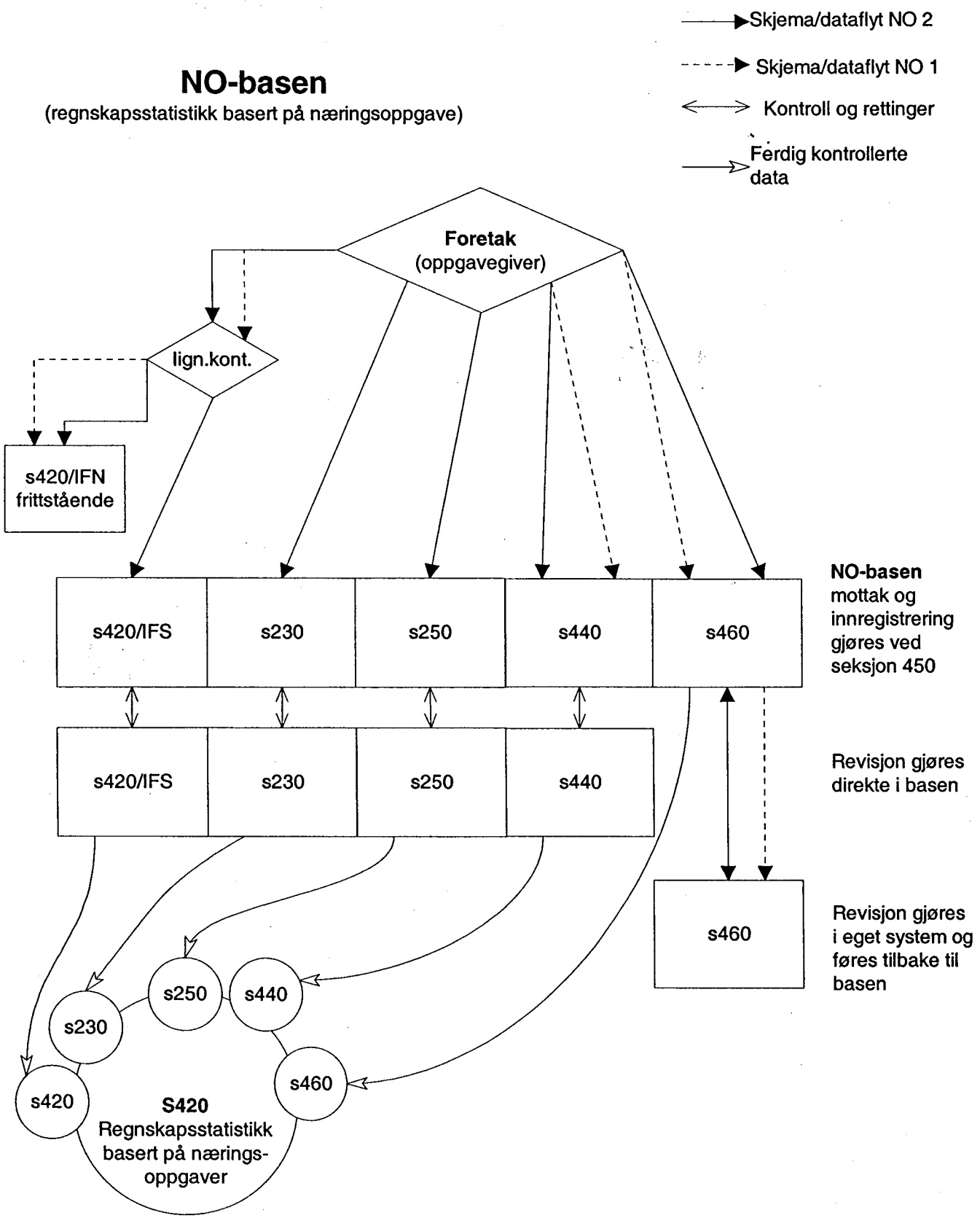
Skjema/dataflyt NO 2
Skjema/dataflyt NO 1
Kontroll og rettinger
Ferdig kontrollerte data
NO-basen
(regnskapsstatistikk basert på næringsoppgave)
Foretak
(oppgavegiver)
lign.kont.
s420/IFN
frittstående
s420/IFS
s230
s250
s440
s460
NO-basen
mottak og
innregistrering
gjøres ved
seksjon 450
s420/IFS
s230
s250
s440
Revisjon gjøres
direkte i basen
s460
Revisjon gjøres
i eget system og
føres tilbake til
basen
s250
s440
s230
s460
s420
S420
Regnskapsstatistikk
basert på nærings-
oppgaver

De sist utgitte publikasjonene i serien Notater

2001/72 Ø. Kleven: Kultur- og mediebruksundersøkelsen 2000. Dokumentasjonsrapport. 53s.

2001/73 L. Vågane: Omnibusundersøkelsen 2000. Dokumentasjonsrapport. 115s.

2001/74 A.S. Abrahamsen, G. Olsen: Bedriftspopulasjonen 1998. Registrering av nye og opphørte bedrifter. 58s.

2001/75 A. Wethal: Omlegging av produksjonsrutinene for statistikk over veitrafikkulykker. Dokumentasjon av prosessen og nytt produksjonsopplegg. 30s.

2001/76 B. Lie og G. Daugstad : Sammenlignende studie av norsk og finsk kultursektor. 175s.

2001/77 G. Haakonsen: Beregninger av utslipp til luft av klimagasser. En gjennomgang av arbeidsprosess og dokumentasjon. 39s.

2002/1 P. Scøning: Statistikk for 16 tettsteder og deres sentrumsarealer. Et innspill til programmet for utvikling av miljøvennlige og attraktive tettsteder i distriktene. 58s.

2002/2 V.V. Holst Bloch: Arealbruksklassifisering av bebygde arealer. Revidert rutine for tilordning av arealbruksklasse til bygning. 58s.

2002/3 V.V. Holst Bloch: Metode og datagrunnlag for produksjon av arealstatistikk for tettstednære områder. Teknisk dokumentasjon. 29s.

2002/4 G. Dahl og J Lajord: FD - Trygd: Konsistenskontroller. 21s.

2002/5 G. Dahl og C. Nordseth: FD - Trygd: Dokumentasjonsrapport. Inntekt og formue, 1992-1999. 41s.

2002/6 G. Dahl og C. Nordseth: FD - Trygd: Dokumentasjonsrapport. Sysselsetting. 1992-1998. 107s.

2002/7 S. Lien og C. Nordseth: FD - Trygd: Dokumentasjonsrapport. Pensjonsgivende inntekt, 1992-1999. Omsorgspoeng, 1992-1997. 24s.

2002/8 V. Lund: Kostnadsindekser for lastebiltransport. Definisjoner og beregningsmetode. Vekter og representantvarer 2001. 47s.

2002/9 T. M. Normann: Rekruttering til erfaringskonferanse og undersøkelse om røykevaner blant kvinner i alderen 25-45 år. Dokumentasjonsrapport. 16s.

2002/10 J. Holmøy: GERIX 1995-1999. Dokumentasjon, system, data, program. 47s.

2002/11 T.M. Normann: Underøking om det lokale sjølvstyret. Dokumentasjonsrapport. 81S.

2002/12 L.S. Stambøl: Regionale framskrivinger av sysselsetting og bruttoprodukt ved hjelp av SSBs modellsystem REGARD. Regionale framskrivinger basert på nasjonale anslag med modellene MODAG (1997-2005) og MSG (1995-2020). 35s.

2002/13 H. Madsen og L S. Stambøl: Kontrafaktiske regionale beregninger ved hjelp av SSBs modellsystem REGARD. Regionale beregninger basert på historiske tall på nasjonalt nivå kjørt bakover i tid på grunnlag av modellens basisår (her 1995). 55s.

2002/14 V. Hansen og H. Madsen: Månedlig og kvartalsvis elektrisitetsstatistikk. Dokumentasjon av produksjonsrutiner og systembeskrivelse. 41s.

2002/15 A. Rolland: Søkelys på det gode liv. 37s.

2002/17 D.Rønningen og D. Fredriksen: Beskatningen av pensjonister. 41s.

2002/18 D. Rønningen: Overganger fra arbeidsmarkedet til trygd. En litteraturoversikt. 34s.

2002/19 F. Gundersen og L. Solheim: Regionalisering av FoU-statistikken. 43.

2002/20 L. Vågane: Omnibusundersøkelsen november/desember 2001. Dokumentasjonsrapport. 56s.