



Varehandelsstatistikk 2002

Wholesale and Retail Trade Statistics 2002

Norges offisielle statistikk

I denne serien publiseres hovedsakelig primærstatistikk, statistikk fra statistiske regnskapssystemer og resultater fra spesielle tellinger og undersøkelser. Serien har først og fremst referanse- og dokumentasjonsformål. Presentasjonen skjer vesentlig i form av tabeller, figurer og nødvendig informasjon om datamaterialet, innsamlings- og bearbeidingsmetoder, samt begreper og definisjoner. I tillegg gis det en kort oversikt over hovedresultatene.

Serien omfatter også publikasjonene Statistisk årbok og Svalbardstatistikk.

Official Statistics of Norway

This series consists mainly of primary statistics, statistics from statistical accounting systems and results of special censuses and surveys. The series are intended to serve reference and documentation purposes. The presentation is basically in the form of tables, figures and necessary information about data, collection and processing methods, in addition to concepts and definitions. A short overview of the main results is also included.

The series also includes the publications Statistical Yearbook of Norway and Svalbard Statistics.

© Statistisk sentralbyrå, oktober 2004
Ved bruk av materiale fra denne publikasjonen, vennligst oppgi Statistisk sentralbyrå som kilde.

ISBN 82-537-6646-7 Trykt versjon
ISBN 82-537-6647-5 Elektronisk versjon
ISSN 0078-1959

Emnegruppe

10.10 Varehandel og reparasjonsvirksomhet

Design: Enzo Finger Design
Trykk: Kopisenteret, SSB/337

Standardtegn i tabeller	Symbols in tables	Symbol
Tall kan ikke forekomme	Category not applicable	.
Oppgave mangler	Data not available	..
Oppgave mangler foreløpig	Data not yet available	...
Tall kan ikke offentliggjøres	Not for publication	:
Null	Nil	-
Mindre enn 0,5 av den brukte enheten	Less than 0.5 of unit employed	0
Mindre enn 0,05 av den brukte enheten	Less than 0.05 of unit employed	0,0
Foreløpig tall	Provisional or preliminary figure	*
Brudd i den loddrette serien	Break in the homogeneity of a vertical series	—
Brudd i den vannrette serien	Break in the homogeneity of a horizontal series	
Desimalskilletegn	Decimal punctuation mark	,(,)

Forord

Denne publikasjonen inneholder statistikk for varehandel, reparasjon av motorkjøretøyer og husholdningsapparater i 2002.

Statistikken for 2002 er hovedsakelig utarbeidet etter de samme retningslinjer som for 2001. Den er basert på Næringsoppgave (NO) og et spørreskjema for foretak innen varehandel.

Fra og med 2002 brukes SN2002 som gjeldende standard for næringsgruppering. Den har erstattet den tidligere SN94.

Statistikken er tilpasset EUs forordning for strukturstatistikk. Forordningen krever først og fremst statistikk på foretaksnivå. Av hensyn til nasjonalregnskap og andre norske brukere, er det også utarbeidet bedriftsstatistikk for noen variabler.

Publikasjonen gir opplysninger om tallet på foretak og bedrifter, sysselsetting, lønnskostnader, omsetning, investeringer, produksjonsverdi, bearbeidingsverdi samt en del andre variabler. I tillegg til de tabellene som er tatt med i denne publikasjonen, er det mulig å bestille en rekke andre eller mer detaljerte tabeller ved direkte henvendelse til Statistisk sentralbyrå (jf. kapittel 7). Disse kan gis elektronisk eller på papir.

Statistikken er tidligere publisert på Internett (<http://www.ssb.no/stvareh>). Internettsiden inneholder også noen flere tabeller enn de som er publisert i denne publikasjonen.

Arbeidet med publikasjonen har vært ledet av rådgiver Lars Henrik Thingstad. Ansvarlig seksjonsleder er Roger Jensen, Seksjon for bygg- og tjenestestatistikk.

Statistisk sentralbyrå
Oslo/Kongsvinger, 19. juli 2004

Svein Longva

Nils Håvard Lund

Preface

In this publication Statistics Norway presents statistics for wholesale and retail trade, repair of motor vehicles, motorcycles and personal and household goods in 2002.

The 2002 statistics have been compiled mainly according to the same guidelines as for 2001. The statistics are based on Directorate of Taxes' General Trading Statements (NO) and a questionnaire for enterprises.

The Standard Industrial Classification SN2002 is used from 2002. It has replaced the Standard Industrial Classification SN94.

The annual statistics are adapted to the EU regulation on structural statistics, which primarily requires statistics at the enterprise level. Considering the needs of the national accounts and other Norwegian users, statistics on the level of local kind-of-activity unit (KAU) have also been compiled for some variables.

The publication gives information on the number of enterprises and local KAUs, employment, compensation of employees, turnover, investments, production value, added value and some other variables. In addition to the tables included in this publication, a number of other and more detailed tables may be obtained by contacting Statistics Norway directly (cf. chapter 7). These can be provided electronically on diskette or on paper.

The statistics have previously been published on the Internet (http://www.ssb.no/stvareh_en). The Internet includes also some wholesale and retail trade tables, which are not included in this publication.

The publication has been prepared under the supervision of Mr. Lars Henrik Thingstad. Responsible Head of Division is Mr. Roger Jensen, Division for Construction and Service Statistics.

Statistics Norway
Oslo/Kongsvinger, 19 July 2004

Svein Longva

Nils Håvard Lund

Innhold

Figurregister	7
Tabellregister.....	7
Tekstdel	
1. Hovedresultater og bruk av tabellene.....	9
1.1. Hovedresultater	9
1.2. Bruk av tabellene	9
2. Bakgrunn og formål.....	12
2.1. Formål og historie	12
2.2. Brukere og anvendelsesområder	12
3. Om produksjonen av statistikken	12
3.1. Omfang	12
3.2. Datakilder	12
3.3. Utvalg	12
3.4. Datainnsamling	13
3.5. Oppgavebyrde	14
3.6. Kontroll og revisjon	14
3.7. Analyse	14
4. Begreper, kjennemerker og grupperinger	15
4.1. Definisjon av de viktigste begrepene	15
4.2. Definisjon av de viktigste kjennemerkene	16
4.3. Standard grupperinger	17
5. Feilkilder og usikkerhet.....	18
5.1. Innsamlings- og bearbeidingsfeil	18
5.2. Utvalgsfeil	18
5.3. Ikke-utvalgsfeil	19
6. Sammenlignbarhet og sammenheng.....	19
6.1. Sammenlignbarhet over tid og sted	19
6.2. Sammenheng med annen statistikk	19
7. Tilgjengelighet	19
7.1. Internettadresse	19
7.2. Språk	20
7.3. Publikasjoner	20
7.4. Lagring og anvendelser av grunnmaterialet	20
7.5. Annen dokumentasjon	20
Tekst på engelsk	21
Tabelldel - norsk	34
Vedlegg	
A. Næringsoppgave 2 for 2002	88
B. Spørreskjema for varehandel 2002	98
C. Spørreskjema for strukturundersøkelse 2002	106
Tidligere utgitt på emneområdet	110
De sist utgitte publikasjonene i serien Norges offisielle statistikk	111

Contents

List of figures	8
------------------------------	----------

List of tables.....	8
----------------------------	----------

Text

1. Main results and use of the tables	21
--	-----------

1.1. Main results	21
1.2. Use of the tables	21

2. Background and purpose	24
--	-----------

2.1. Purpose and history	24
2.2. Users and applications	24

3. Production of the statistics	24
--	-----------

3.1. Scope.....	24
3.2. Data sources	24
3.3. Sample.....	24
3.4. Collection of data	25
3.5. Reporting and record keeping burden.....	27
3.6. Control and revision process	27
3.7. Analysis.....	27

4. Terms, variables and classifications	28
--	-----------

4.1. Definition of the main terms	28
4.2. Definition of the main variables	28
4.3. Standard classification.....	31

5. Sources of error and uncertainty.....	31
---	-----------

5.1. Collection and processing errors	31
5.2. Sampling errors.....	32
5.3. Non-sampling errors	32

6. Comparability and correlation.....	32
--	-----------

6.1. Comparability over time and place.....	32
6.2. Correlation with other statistics	32

7. Availability	32
------------------------------	-----------

7.1. Internet address	32
7.2. Language.....	33
7.3. Publications	33
7.4. Storing and uses for basic material.....	33
7.5. Other documentation	33

Tables in English	61
--------------------------------	-----------

Appendices

A. General Trading Statements no. 2 2002.....	88
B. Questionnaire for the industrial section 2002.....	98
C. General questionnaire for structural statistics 2002.....	106

Previously issued on the subject.....	110
--	------------

Recent publications in the series Official Statistics of Norway	111
--	------------

Figurregister

1.1. Antall foretak og bedrifter, etter næring. 2002.....	10
1.2. Sysselsatte, etter næring. Foretak og bedrifter. 2002	10
1.3. Omsetning, etter næring. Foretak og bedrifter. 2002	11
1.4. Lønnskostnader, etter næring. Foretak og bedrifter. 2002	11

Tabellregister

1. Hovedtall, etter næringsundergruppe. Bedrifter. 2001 og 2002.....	34
2. Hovedtall, etter sysselsettingsgruppe og næringshovedgruppe. Bedrifter. 2002	38
3. Hovedtall for næringshovedområdet, etter fylke. Bedrifter. 2002	40
4. Hovedtall, etter næringsgruppe. Foretak. 2001 og 2002.....	41
5. Investering, etter type anleggsmiddel og næringsundergruppe. Foretak. 2002	51
6. Investering, etter art og næringsundergruppe. Foretak. 2002	54
7. Bruttofortjeneste, etter næringsgruppe for solgte handelsvarer. Foretak. 2002	57
8. Prosentvis fordeling av omsetning på ulike næringer, etter næringsgruppe. Foretak. 2002	59

List of figures

1.1. Number of enterprises and local kind-of-activity units, by division. 2002	22
1.2. Employment, by division. Enterprises. 2002.....	22
1.3. Turnover, by division. Enterprises. 2002	23
1.4. Compensation of employees, by division. Enterprises. 2002	23

List of tables

1. Principal figures, by industry subclass. Local kind-of-activity units. 2001 and 2002	61
2. Principal figures, by number of persons employed and industry group. Local kind-of-activity units. 2002	65
3. Principal figures for the industrial section, by county. Local kind-of-activity units. 2002.....	67
4. Principal figures, by industry class. Enterprises. 2001 and 2002	68
5. Investments by group of fixed assets and industry subclass. Enterprises. 2002	78
6. Investments by category and industry subclass. Enterprises. 2002	81
7. Gross earnings on merchandise sold, by industry class. Enterprises. 2002	84
8. Specification of turnover, by different industries and industry class, expressed in percentages. Enterprises. 2002.....	86

1. Hovedresultater og bruk av tabellene

1.1. Hovedresultater

Foretak

Totalt var det 57 395 foretak med 341 325 sysselsatte personer innenfor varehandel, reparasjon av kjøretøyer og husholdningsvarer i 2002. Foretakene hadde en omsetning på 877,7 milliarder og lønnskostnader på 86,4 milliarder kroner. Dette innebærer en vekst på hhv. 0,7 og 1,3 prosent mot 2001, mens antall sysselsatte personer steg med 0,7 prosent.

NACE 50 Handel med, vedlikehold og reparasjon av motorkjøretøyer og motorsykler. Detaljhandel med drivstoff til motorkjøretøyer og motorsykler.

Innen næringen var det 9 044 foretak med 53 997 sysselsatte personer i 2002. Omsetningen var på 138,5 milliarder og lønnskostnadene utgjorde 14,5 milliarder kroner. Dette innebærer en nedgang i omsetningen på 4,1 prosent mot 2001, mens lønnskostnadene og antall sysselsatte personer steg med 0,1 og 0,6 prosent.

NACE 51 Agentur- og engroshandel, unntatt med motorkjøretøyer og motorsykler.

Innen næringen var det 18 280 foretak med 103 072 sysselsatte personer i 2002. Omsetningen var på 491,2 milliarder og lønnskostnadene utgjorde 39,2 milliarder kroner. Dette innebærer en nedgang på hhv. 0,4 og 1,1 prosent mot 2001, mens antall sysselsatte personer ble redusert med 1,4 prosent.

NACE 52 Detaljhandel, unntatt med motorkjøretøyer og motorsykler. Reparasjon av husholdningsvarer og varer til personlig bruk.

Innen næringen var det 30 071 foretak med 184 256 sysselsatte personer i 2002. Omsetningen var på 248,0 milliarder og lønnskostnadene beløp seg til 32,7 milliarder kroner. Dette innebærer en vekst på hhv. 5,9 og 4,9 prosent mot 2001, mens antall sysselsatte personer steg med 2,0 prosent.

Bedrifter

Totalt var det 67 330 bedrifter med 346 016 sysselsatte personer innenfor varehandel, reparasjon av kjøretøyer og husholdningsvarer i 2002. Bedriftene hadde en omsetning på 904,8 milliarder og lønnskostnader på 87,9 milliarder kroner. Dette innebærer en vekst i lønnskostnadene 1,1 prosent mot 2001, mens antall sysselsatte personer steg med 0,6 prosent. Omsetningen falt med 0,2 prosent.

NACE 50 Handel med, vedlikehold og reparasjon av motorkjøretøyer og motorsykler. Detaljhandel med drivstoff til motorkjøretøyer og motorsykler. Innen næringen var det 10 403 bedrifter med 55 389 sysselsatte personer i 2002. Omsetningen var på 141,3 milliarder og lønnskostnadene utgjorde 14,8 milliarder kroner. Dette innebærer en reduksjon i omsetningen på 4,0 prosent, mens lønnskostnadene endret seg med 0,0 prosent. Antall sysselsatte personer økte med 0,6 prosent.

NACE 51 Agentur- og engroshandel, unntatt med motorkjøretøyer og motorsykler.

Innen næringen var det 19 876 bedrifter med 105 861 sysselsatte personer i 2002. Omsetningen var på 519,9 milliarder og lønnskostnadene beløp seg til 40,5 milliarder kroner. Dette innebærer en nedgang i lønnskostnadene på hhv. 1,6 prosent mot 2001, mens antall sysselsatte personer gikk ned med 2,2 prosent. Omsetningen falt med 1,7 prosent (8,9 milliarder kr), men om lag 5 milliarder kroner av nedgangen skyldes mer korrekt bedriftsfordeling i 2002, enn i 2001.

NACE 52 Detaljhandel, unntatt med motorkjøretøyer og motorsykler. Reparasjon av husholdningsvarer og varer til personlig bruk.

Innen næringen var det 37 051 bedrifter med 184 766 sysselsatte personer i 2002. Omsetningen var på 243,6 milliarder og lønnskostnadene utgjorde på 32,6 milliarder kroner. Dette innebærer en vekst på hhv. 5,6 og 5,1 prosent mot 2001, mens antall sysselsatte personer økte med 2,3 prosent.

1.2. Bruk av tabellene

Varehandelsstatistikken publiseres både på foretaksnivå og bedriftsnivå. Årsaken er at Statistisk sentralbyrå har tilgang til mer detaljerte regnskapsopplysninger på foretaksnivå. Omsetningen på bedriftsnivå er noe høyere fordi en del foretak har sin hovedaktivitet innenfor andre næringer som også inneholder varehandelsbedrifter.

Ajourføring av næring i Bedrifts- og foretaksregisteret har ikke medført revideringer av statistikken for 2001, men omsetning, brutto driftsresultat, produksjonsverdi, bearbeidingsverdi og kjøp av handelsvarer har blitt korrigert for næringsundergruppene 51.341 og 51.510. For andre næringer og variabler er tallene for 2001 i denne publikasjonen ikke forskjellig fra hva som tidligere er publisert.

Figur 1.1. Antall foretak og bedrifter, etter næring, 2002

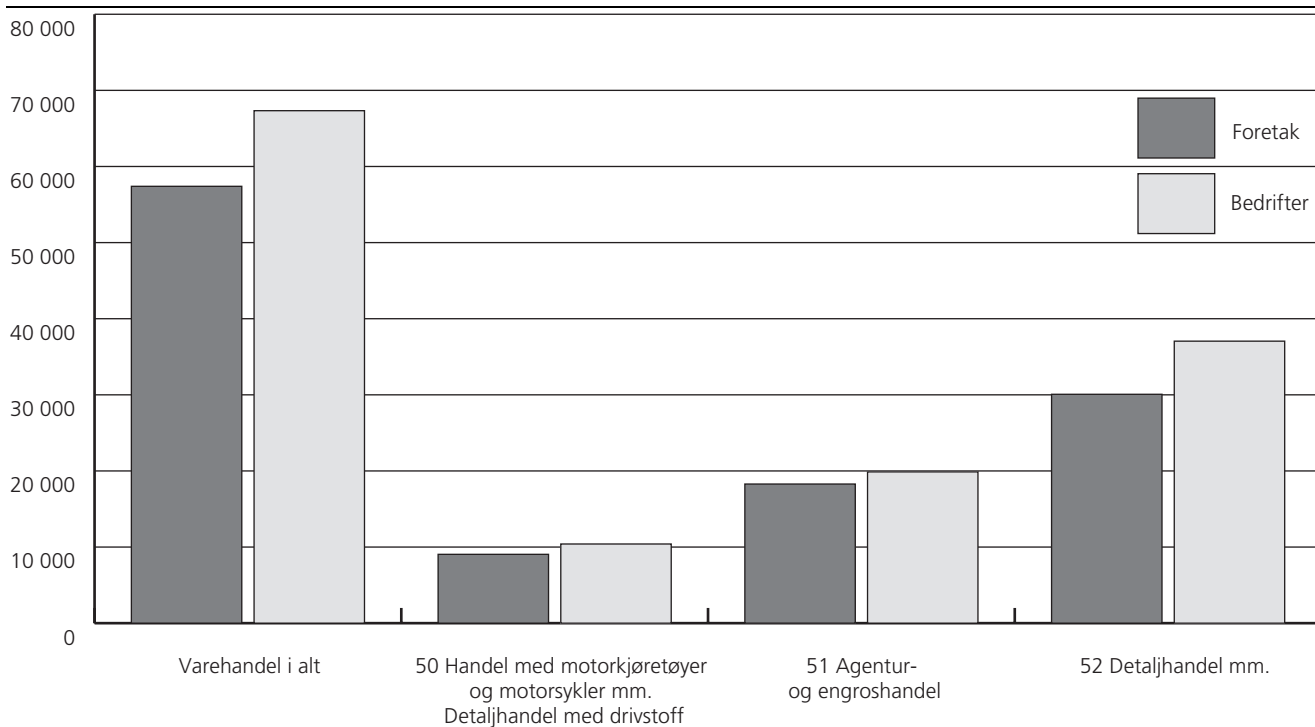

Figur 1.2. Sysselsatte, etter næring. Foretak og bedrifter, 2002

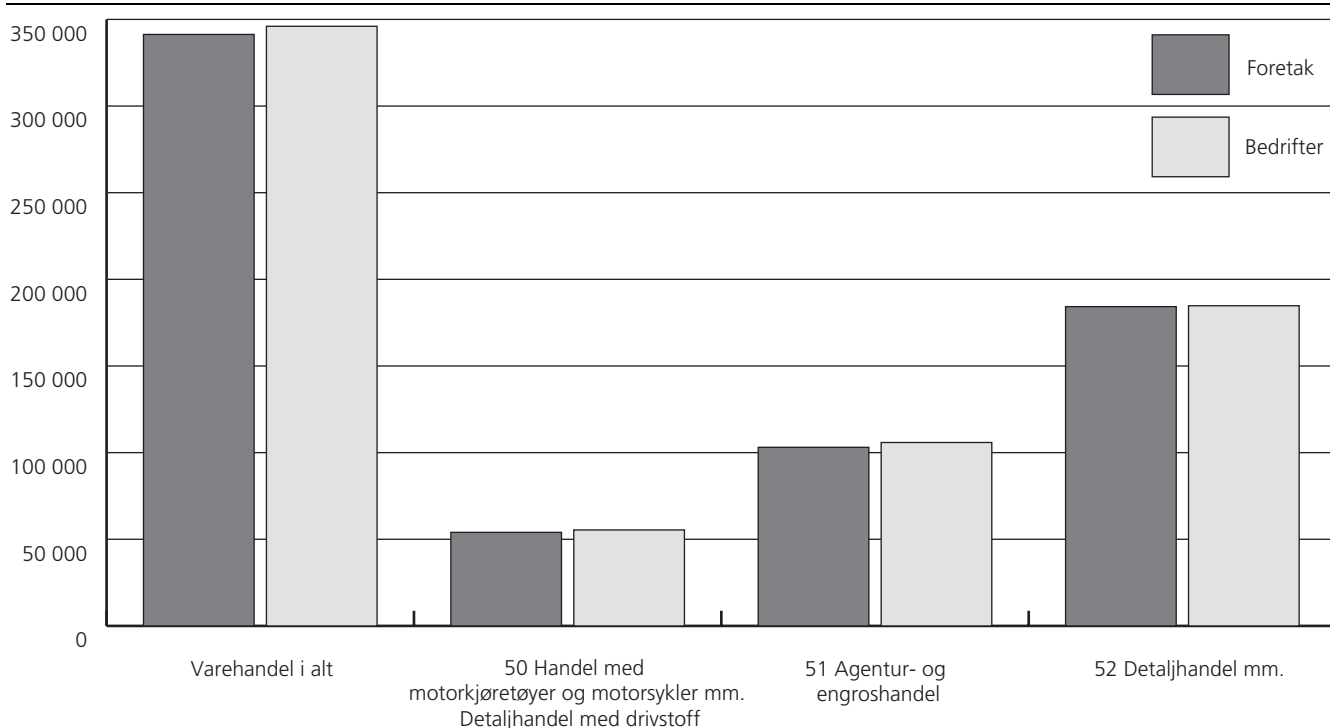

Figur 1.3. Omsetning, etter næring. Foretak og bedrifter. 2002

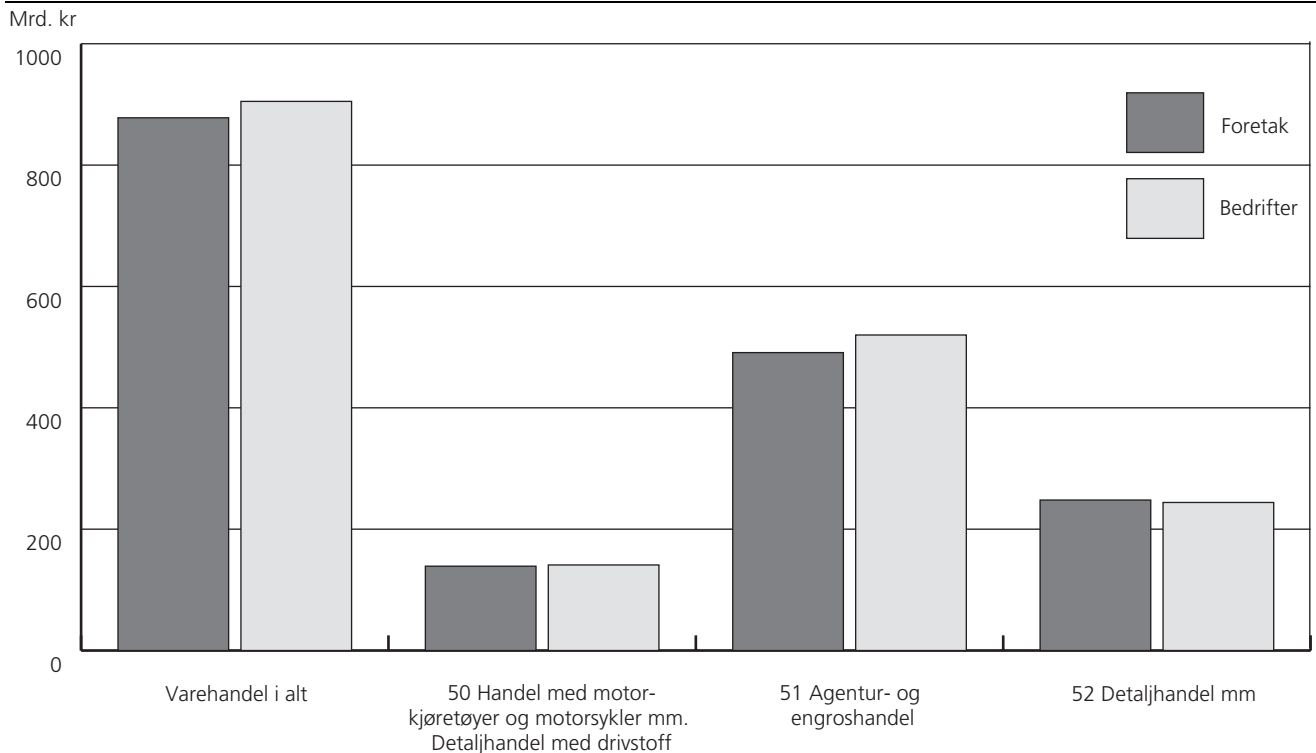

Figur 1.4. Lønnskostnader, etter næring. Foretak og bedrifter. 2002

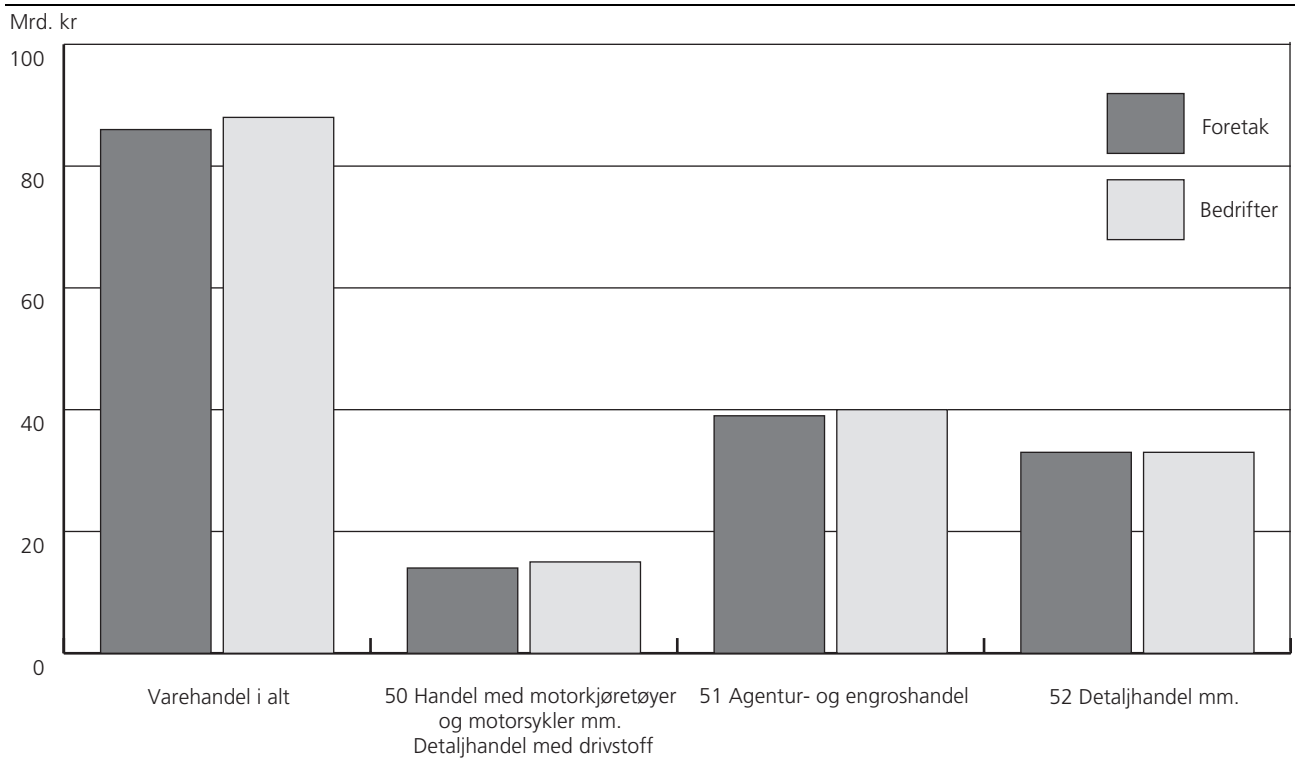

2. Bakgrunn og formål

2.1. Formål og historie

Varehandelsstatistikken er en del av næringsstatistikken. Den gir detaljert informasjon om aktiviteten i varehandelsnæringen. Statistikken følger normen til EUs forordning for strukturstatistikk. Statistikken ble første gang publisert i 1956. Dagens form fikk den i 1995.

2.2. Brukere og anvendelsesområder

Statistikken benyttes av offentlige etater og private organisasjoner og individer. I Statistisk Sentralbyrå brukes den i Nasjonalregnskapet og til annen forskning og analysevirksomhet. Det er mulig å bestille tabeller fra statistikken med andre inndelinger enn de som publiseres.

3. Om produksjonen av statistikken

3.1. Omfang

Varehandelsstatistikken er inndelt etter NACE¹-standard og omfatter næringene:

- 50 Handel med, vedlikehold og reparasjon av motorkjøretøyer og motorsykler. Detaljhandel med drivstoff til motorkjøretøyer og motorsykler.
- 51 Agentur- og engroshandel, unntatt med motorkjøretøyer og motorsykler.
- 52 Detaljhandel, unntatt med motorkjøretøyer og motorsykler. Reparasjon av husholdningsvarer og varer til personlig bruk.

EUs strukturforordning krever først og fremst statistikk på foretaksnivå. Videre er det av hensyn til nasjonalregnskap og andre norske brukere, også utarbeidet bedriftsstatistikk for variablene sysselsetting, omsetning, lønnskostnader og investeringer.

Populasjonen består av 67 330 bedrifter som omfatter 57 395 foretak innen næringene 50, 51 og 52 i 2002.

De aller fleste foretak innenfor næringene 50, 51 og 52 inngår i strukturstatistikken for varehandel, reparasjon av motorkjøretøyer og husholdningsapparater dersom de er registrert med aktiv virksomhet i Norge i statistikkåret.

Unntaket er foretak innenfor stats- og trygdeforvaltningen, fylkeskommuner og kommuner, dvs. foretak med sektorkode 110, 510 eller 550. Foretak innenfor denne delen av offentlig forvaltning inngår **ikke** i strukturstatistikken for varehandel, reparasjon av motorkjøretøyer og husholdningsapparater selv om de formelt skulle drive virksomhet som faller inn under næringene nevnt over.

Disse foretakene må ikke forveksles med foretak innenfor statens forretningsdrift, statlige eide foretak, statsforetak, kommunal forretningsdrift og selvstendige kommuneforetak, dvs. foretak med sektorkode 610, 630, 635, 660 eller 680, som **er med** i statistikken dersom de driver virksomhet som faller inn under næringene over.

3.2. Datakilder

Data innhentes fra Næringsoppgave, Regnskapsregisteret i Brønnøysund, Skattedirektoratets Oppgaveregister (Momsregisteret), lønnsstatistikk fra SSB og direkte fra bedrifter og foretak gjennom egne skjemaer.

Til hjelp ved innhenting av opplysningene har en nyttet Det sentrale bedrifts- og foretaksregisteret i Statistisk sentralbyrå. For ajourføring av dette registeret er Momsregisteret, Enhetsregisteret, samt ulike opplysninger fra bransjeorganisasjoner og direkte fra enkelte foretak benyttet.

3.3. Utvalg

Hovedstørrelser for sysselsetting og omsetning bygger på fulltelling av alle enhetene i trekkpopulasjonen. Data for andre kjennetegn innhentes på ulike måter og med forskjellig dekningsgrad.

Fra totalpopulasjonen trekkes et utvalg av 4 203 foretak. Fra disse innhentes detaljerte regnskapsdata fra Næringsoppgave, inklusiv et tilleggsskjema. Før trekkingen stratifiseres utvalget. Tidligere ble utvalget stratifisert etter næring, alder, foretakstype og omsetning, men fra og med 2000 er utvalget stratifisert etter følgende kjennetegn:

Næring:	131 grupper, samtlige næringsgrupper/næringsundergrupper innenfor de angitte NACE-næringene 50, 51 og 52 på laveste nivå (4- eller 5-siffernivå)
Sysselsetting	4 grupper, 1) foretak med 0 sysselsatte (gjelder kun enkeltmannsforetak, selskap med delt ansvar og ansvarlige selskap), 2) foretak med 0-9 sysselsatte (for foretak med 0 sysselsatte er det et krav om at de ikke er enkeltmannsforetak, selskap med delt ansvar eller ansvarlige selskap), 3) foretak med 10-49 sysselsatte, 4) foretak med 50 eller flere sysselsatte

Det er samtidig et krav om at hvert strata minst må inneholde fem foretak. Er antallet færre blir sysselsettingsgruppene slått sammen med de andre til kravet om minst fem foretak er oppfylt.

Dette gir i utgangspunktet maksimalt 4 strata pr. sysselsettingsgruppe. For 2002 var antall strata lik 296.

¹ Gjeldende standard for næringsgruppering (SN2002) i Statistisk sentralbyrå, som bygger på EUs standard NACE Rev.1.1.

Alle foretak i hver næringsundergruppe med over 100 sysselsatte blir trukket med i utvalget. Dekningsgraden (dvs. omsetningen i utvalget i forhold til i populasjonen) utgjør 65 prosent totalt.

Resultatene fra utvalgsundersøkelsen ble benyttet til å splitte de mindre detaljerte regnskapsdata fra foretak utenom utvalget. Frafall av data erstattes av imputerte tall.

3.4. Datainnsamling

Data er innhentet via spørreskjema eller fra elektroniske registre. Foretak tilhørende utvalget mottok spørreskjemaet i mars 2003 med svarfrist innen den 8. april 2003. Besvarelsen kunne skje i form av pr. post, e-post, diskett o.l. Foretak som overskred svarfristen ble ilagt tvangsmulkt.

Av de som mottok spørreskjemaet er det hentet inn fullstendig sett av oppgaver (NO med spørreskjema) fra 4 203 foretak. I tillegg er næringsoppgaven innhentet elektronisk for 16 735 foretak i forbindelse med SLN (System for ligning av næringsdrivende). For de øvrige foretakene er det innhentet omsetningstall og andre vesentlige regnskapsopplysninger for 10 849 foretak fra årsregnskap i Regnskapsregisteret i Brønnøysund. Videre er det innhentet omsetningstall for 23 710 foretak fra "Momsregisteret" og for de øvrige 1 898 foretak er omsetningen innhentet vha. Strukturdokumentasjonen i Statistisk sentralbyrå.

På denne måten får en opplysninger fra samtlige foretak. En oversikt over datainnsamlingen viser følgende:

Populasjon, varehandelsstatistikk 2002

Kilde 2002	Foretak		Omsetning	
	Antall	Andel i pst.	Mill. kroner	Andel i pst.
NACE 50, 51 og 52 Varehandel i alt	57 395	100,0	877 700	100,0
Fullstendig sett av NO med tilleggsskjema (utvalget) og sysselsetting ev. fra AA-registeret ¹	4 203	7,3	528 164	60,2
NO innhentet elektronisk og sysselsetting fra AA-registeret ¹	16 735	29,2	143 750	16,4
Utskrift fra årsregnskap fra Regnskapsregisteret i Brønnøysund og sysselsetting fra AA-registeret ¹	10 849	18,9	136 249	15,5
SSBs strukturundersøkelse	1 898	3,3	6 142	0,7
Registeropplysninger (omsetning fra Momsregisteret, sysselsetting fra AA-registeret ¹)	23 710	41,3	63 395	7,2
NACE 50 Handel med, vedlikehold og reparasjon av motorkjøretøyer og motorsykler. Detaljhandel med drivstoff til motorkjøretøyer og motorsykler.	9 044	100,0	138 540	100,0
Fullstendig sett av NO med tilleggsskjema (utvalget) og sysselsetting ev. fra AA-registeret ¹	658	7,3	65 569	47,3
NO innhentet elektronisk og sysselsetting fra AA-registeret ¹	2 979	32,9	34 277	24,7
Utskrift fra årsregnskap fra Regnskapsregisteret i Brønnøysund og sysselsetting fra AA-registeret ¹	1 467	16,2	23 799	17,2
SSBs strukturundersøkelse	183	2,0	2 266	1,6
Registeropplysninger (omsetning fra Momsregisteret, sysselsetting fra AA-registeret ¹)	3 757	41,5	12 628	9,1
NACE 51 Agentur- og engroshandel, unntatt med motorkjøretøyer og motorsykler	18 280	100,0	491 153	100,0
Fullstendig sett av NO med tilleggsskjema (utvalget) og sysselsetting ev. fra AA-registeret ¹	1 613	8,8	336 500	68,5
NO innhentet elektronisk og sysselsetting fra AA-registeret ¹	5 237	28,6	51 684	10,5
Utskrift fra årsregnskap fra Regnskapsregisteret i Brønnøysund og sysselsetting fra AA-registeret ¹	4 275	23,4	71 231	14,5
SSBs strukturundersøkelse	425	2,3	768	0,2
Registeropplysninger (omsetning fra Momsregisteret, sysselsetting fra AA-registeret ¹)	6 730	36,8	30 971	6,3
NACE 52 Detaljhandel, unntatt med motorkjøretøyer og motorsykler. Reparasjon av husholdningsvarer og varer til personlig bruk	30 071	100,0	248 007	100,0
Fullstendig sett av NO med tilleggsskjema (utvalget) og sysselsetting ev. fra AA-registeret ¹	1 932	6,4	126 095	50,8
NO innhentet elektronisk og sysselsetting fra AA-registeret ¹	8 519	28,3	57 789	23,3
Utskrift fra årsregnskap fra Regnskapsregisteret i Brønnøysund og sysselsetting fra AA-registeret ¹	5 107	17,0	41 219	16,6
SSBs strukturundersøkelse	1 290	4,3	3 108	1,3
Registeropplysninger (omsetning fra Momsregisteret, sysselsetting fra AA-registeret ¹)	13 223	44,0	19 796	8,0

¹ AA-registeret = Arbeidsgiver- og arbeidstakerregisteret.

3.5. Oppgavebyrde

Oppgavebyrden er beregnet til 30 minutter per oppgavegiver i utvalgsundersøkelsen. Antall oppgavegivere utgjorde 13 020 foretak og bedrifter. Det blir i alt 6 510 timeverk eller 868 dagsverk.

3.6. Kontroll og revisjon

Det er foretatt kontroller og opprettinger av de nærings-oppgavene for de foretakene som inngår i utvalget, det omfatter også skjemaet hvor tilleggsopplysninger oppgis per bedrift. Særlige kritiske kontrollstørrelser er næringskode, sysselsetting, årsverk, omsetning, lønnskostnader, andre driftskostnader og driftsresultat samt ulike fordelinger av omsetning. I tillegg kontrolleres og revideres tallene for investeringer.

Revisjonen av datamaterialet foretas ved å sammenligne data fra foregående år, samt kontroller mot Bedrifts- og foretaksregisteret. Om nødvendig kontaktes oppgavegiver.

3.7. Analyse

For de foretakene i utvalget hvor det foreligger fullstendig NO med tilleggsskjema er ingen regnskapsvariabler estimert. For disse foretakene er skjemaopplysningene benyttet.

Resultatene sammenliknes med tilsvarende tall fra foregående år. Store endringer sjekkes på nytt, og om nødvendig kontaktes oppgavegiver.

Næringsoppgave innhentet elektronisk

For 16 735 foretak er næringsoppgaven innhentet elektronisk i forbindelse med SLN (System for ligning av næringsdrivende). Ingen regnskapsopplysninger er derfor estimert. Men siden vi ikke innhenter tilleggsskjema for disse foretakene, er opplysningene i dette skjemaet utenom sysselsetting beregnet etter fordelingen i utvalget (ordnet etter næringsundergruppe og samme størrelsesgruppe mht. sysselsetting).

Aksjeselskaper utenom utvalget

For aksjeselskaper utenom utvalget og de som innhentes elektronisk (dvs. 10 849 foretak, se pkt. 3.4) er det innhentet bestemte regnskapsopplysninger fra Regnskapsregisteret for aksjeselskaper. En del poster i Regnskapsregisteret er identiske med opplysningene i NO og kan derfor hentes direkte fra Regnskapsregisteret: Dette gjelder følgende poster:

9000	Sum driftsinntekter
4295	Beholdningsendring av varer under tilvirkning
4005	Varekostnad
6000	Avskrivning på varige dr.m. og imm. eiendeler
6050	Nedskrivning av varige dr.m. og imm. eiendeler
7830	Tap på fordringer
9010	Sum driftskostnader
0150	Sum verdi av varelager

I tillegg hentes summen av lønnspostene (postene 5000 tom 5900) og summen av varige driftsmidler (postene 1105 tom 1290).

De øvrige postene beregnes etter fordelingen i utvalget (ordnet etter næringsundergruppe og samme størrelsesgruppe mht. omsetning, driftskostnad eller annen relevant fordelingsnøkkel).

Foretak med omsetning i hht. Momsregisteret eller Strukturundersøkelsen

NO-postene er estimert med omsetning som nøkkel for de foretakene utenom utvalget hvor omsetning er hentet fra Momsregisteret eller fra Strukturundersøkelsen (dvs. hhv. 23 710 og 1 898 foretak, se pkt. 3.4). Også for disse foretakene sammenlignes resultatene med tall for foregående år. Store endringer sjekkes på ny, og en tar eventuelt kontakt med det enkelte foretak.

Sysselsettingstall

For de foretakene som har levert fullstendig sett av NO med tilleggsskjema (utvalget), er sysselsettingstall hentet enten fra Statistisk sentralbyrås tilleggsskjema til NO eller beregnet på bakgrunn av lønnskostnader eller hentet fra Rikstrygdeverkets arbeidsgiver- og arbeidstakerregister (AA-registeret). Det samme gjelder for de foretakene hvor en har nyttet utskrift fra årsregnskap fra regnskapsregisteret.

Sysselsettingstall for de øvrige foretakene er enten hentet inn gjennom Statistisk sentralbyrås Strukturundersøkelse eller fra AA-registeret.

4. Begreper, kjennemerker og grupperinger

4.1. Definisjon av de viktigste begrepene

Data for de fleste kjennemerker innhentes med foretak som statistisk telleenhet, slik det kreves i EU forordning for Strukturstatistikk. For sysselsetting, omsetning, lønnskostnader og investeringer er telleenheten bedrift (tilsvarende *local kind-of-activity unit* som definert i EU forordning Nr. 696/93).

Foretak

I Standard for næringsgruppering (SN) er et foretak den minste kombinasjon av juridiske enheter som produserer varer eller tjenester, og som til en viss grad har selvstendig beslutningsmyndighet.

Bedrift

I SN er bedrift definert som en lokalt avgrenset funksjonell enhet hvor det hovedsakelig drives aktiviteter som faller innenfor en bestemt næringsgruppe. I detaljhandelen faller bedrift stort sett sammen med butikk, forretning, utsalgssted e.l.

I samsvar med bedriftsdefinisjonen blir virksomheten som foretak driver på lokalt atskilte områder, alltid regnet som særskilte bedrifter. I detaljhandel er det tilstrekkelig at virksomhetene har forskjellig gate- eller veiadresse for at de skal oppfattes som lokalt atskilte. Når det på ett og samme lokalt avgrenset område drives flere virksomheter som hører inn under ulike næringsgrupper, blir hver enkelt virksomhet regnet som særskilt bedrift forutsatt at den er av en viss størrelse. Minstekravet for oppdeling av kombinerte virksomheter på samme sted er at virksomheten sysselsetter minst fem personer i normal driftstid. For enkelte virksomhetskombinasjoner er det gitt spesialregler.

I enkelte tilfeller er forretninger med atskilte avdelinger for omsetning av forskjellige vareslag delt i flere bedrifter. For eksempel gjelder dette samvirkelag med ulike avdelinger. Dette gjelder imidlertid ikke varehus som er plassert i en særskilt hovedgruppe, 521 Butikkhandel med bredt vareutvalg.

Reparasjonsverksteder for maskiner kombinert med omsetning av maskiner, og som driver dels med klargjøring og garanti- og servicereparasjoner og dels med reparasjon mot betaling, er regnet som særskilt bedrift når reparasjon mv. mot betaling sysselsetter minst fem personer. I motsatt fall er verkstedet betraktet som et naturlig ledd i handelsvirksomheten.

Bakervareutsalg og bakeri i samme bygning er regnet som én bedrift og gruppert under industri, forutsatt at foretaket ikke har andre bedrifter. Dersom foretaket også har bakervareutsalg eller andre bedrifter som er lokalt atskilt fra bakeriet, er hvert utsalg - også utsalg i

samme bygning som bakeriet - regnet som særskilt bedrift og grupperes under handel, mens bakeriet er gruppert under industri. Et foretak som foruten bakeri og bakervareutsalg på samme sted også har et lokalt atskilt bakervareutsalg, er således delt i tre bedrifter.

Salg av bakervarer mv. over disk kombinert med servering på stedet, er regnet som én bedrift og grupperes under 553 Restaurantvirksomhet eller 555 Kantine- og cateringvirksomhet dersom 50 prosent eller mer av omsetningen gjelder serveringsvirksomheten, i motsatt fall under 52.241 Butikkhandel med bakervarer og konditorvarer.

Slakteri eller pøsemakeri med eget kjøttvareutsalg er regnet som én bedrift og gruppert under industri dersom produksjonen og utsalget ligger på samme sted. Hvis utsalget ligger på et annet sted enn produksjonsvirksomheten, regnes virksomheten som én bedrift og grupperes under detaljhandel.

Følgende virksomhetskombinasjoner er alltid regnet som én bedrift og gruppert under varehandel dersom de ikke drives lokalt atskilt: Sportsforretning med sykkelverksted; gullsmedforretning med verksted for produksjon og reparasjon av gull- og sølvvarer; urmakerforretning som både selger og reparerer ur.

Engroshandel

Engroshandel omfatter virksomheter som driver videre salg av nye og brukte varer i eget navn og for egen regning og kommisjonssalg, dvs. salg i eget navn, men for andres regning til videreforhandlere og til gårdsbruk, industribedrifter, bygge- og anleggsbedrifter og andre bedrifter som nytter varene i sin næringsvirksomhet, herunder skoler, offentlig administrasjon, helse- og andre sosiale institusjoner mv. Her grupperes også virksomheter som driver eksport av innkjøpte varer, videresalg for egen regning av importerte varer og salgs- og innkjøpslag.

Agenturhandel

Agenturhandel omfatter virksomheter som driver formidling av salg for andre ved å oppta ordrer eller slutte salg i disses navn.

Detaljhandel

Detaljhandel omfatter virksomheter som driver salg av nye og brukte varer i eget navn og for egen regning, vesentlig til personlig bruk eller til private husholdninger, fra fast utsalgssted eller fra torgplass eller ved postordre. Her grupperes også virksomheter som driver auksjonshandel og kommisjonssalg ellers til privatpersoner og husholdninger, dvs. salg for annens regning, men i eget navn.

Varehandelsbedriftene grupperes i næringsgrupper og næringsundergrupper etter hvilke varer de omsetter. Ofte omsetter handelsbedriftene varer som hver for seg

betingelser gruppering i ulike næringsgrupper, og bedriftene grupperes da etter den vare eller varegruppe som har størst omsetning.

Beliggenhet

Beliggenheten er i samsvar med kommuneinndelingen pr. 1. januar 2002. I enkelte næringer kan et foretak drive virksomheter i flere kommuner og fylker uten å være delt i flere bedrifter. I slike tilfeller er foretakets samlede virksomhet registrert der foretaket har sin kontoradresse.

4.2. Definisjon av de viktigste kjennemerkene

Eiere uten fast lønn som daglig arbeider i foretaket

Eiere omfatter eiere av enkeltmannsfirma eller ansvarlig selskap, familiemedlemmer uten fast lønn som daglig arbeider i foretaket o.l. Medeiere i aksje- og andelslag som har lønnet arbeid i foretaket er ikke inkludert. Det er heller ikke familiemedlemmer til eiere av enkeltmannsfirma eller ansvarlig selskap når de har fast avtalt lønn.

Lønnstakere

Med lønnstakere regnes alle personer som arbeider for arbeidsgiveren, som har en ansettelseskontrakt og som mottar kompensasjon for utført arbeid i form av lønn, gasje, honorarer, gratiale, naturalytelser o.l. Midlertidig fraværende på grunn av sykdom, ferie, arbeidskonflikt o.l. er med, mens fraværende på grunn av militærtjeneste er holdt utenfor.

Sysselsetting

Med sysselsetting menes summen av eiere og lønnstakere. Personer med mer enn ett arbeidsforhold vil kunne være telt med som sysselsatt i flere næringer. Sysselsetting viser et gjennomsnitt av antall sysselsatte ved utløpet av årets tolv måneder. Sysselsettingstallene i strukturstatistikken kan avvike fra det som er publisert i Arbeidskraftundersøkelsen (AKU) fordi kildene og gjennomsnittsberegningen er forskjellige.

Deltidsansatte

Med deltidsansatte menes alle som på regulær basis arbeider færre timer enn det som er normal arbeidstid pr. uke i foretaket. Dette inkluderer også dem som arbeider deltid bare visse dager i uken.

Årsverk

Tallene omfatter antall årsverk utført av lønnstakere i foretaket. Varehandelen sysselsetter mange deltidsansatte. Tallet på utførte årsverk vil derfor være lavere enn tallet på lønnstakere.

Lønn

Lønn defineres som alle beløp, i kontanter eller naturallier, som betales til alle personer på lønningslisten (herunder hjemmearbeidende), som vederlag for ar-

beid utført i løpet av regnskapsperioden, uten hensyn til om de betales på grunnlag av arbeidstid, resultat eller akkord og uansett om de betales regelmessig eller ikke.

Lønn omfatter verdien av trygdepremier, inntektsskatt osv. som arbeidstakeren skal betale, selv om disse faktisk trekkes av arbeidsgiveren og betales direkte til trygdeordninger, skattemyndigheter osv. på vegne av arbeidstakeren. Lønn omfatter ikke trygdepremier som arbeidsgiveren skal betale.

Utgifter til avlønning av vikarer tas ikke med i lønn.

Lønnskostnader omfatter heller ikke godtgjørelse til eiere av enkeltmannsforetak eller ansvarlige selskap og til familiemedlemmer uten fast lønn.

Lønnskostnader

Lønnskostnader er summen av lønn og sosiale kostnader. Lønnskostnader omfatter lønn, feriepenger, honorarer o.l., arbeidsgiveravgift til folketrygden, innberetningspliktige pensjonskostnader og andre personal-kostnader.

Lønnskostnader omfatter ikke godtgjørelse til eiere av enkeltmannsforetak eller ansvarlige selskap og til familiemedlemmer uten fast lønn.

Omsetning

Med omsetning menes summen av avgiftspliktige og avgiftsfrie salgsinntekter av varer og tjenester, leieinntekter av fast eiendom og andre driftsinntekter. Omsetning omfatter både kontantsalg og salg på kreditt for egen regning, og godtgjørelsen av provisjonsalg for andre (agenturhandel). Omsetningsverdien er gitt etter fradrag for moms.

Salgsinntekter

Salgsinntekter defineres som summen av avgiftspliktige og avgiftsfrie salgsinntekter av varer og tjenester.

Handelsvarer

Handelsvarer er varer som selges videre uten noen bearbeiding i bedriften.

Varekostnad

Med varekostnad menes forbruk av varer som er beregnet for videresalg. Innkjøpte handelsvarer som ligger på lager er ikke å regne som varekostnad. Varene verdsettes til innkjøpspris. Spesielle offentlige avgifter for solgte handelsvarer er ikke lagt til og spesielle offentlige tilskudd er ikke trukket fra.

Bruttofortjeneste for solgte handelsvarer

Med bruttofortjeneste for solgte handelsvarer menes salgsinntekter fratrukket varekostnader for solgte handelsvarer. Særavgifter er ikke trukket fra, og offentlige tilskudd er ikke lagt til.

Produksjonsverdi

Med produksjonsverdi menes omsetning korrigert for endringer i beholdning av ferdige varer, varer i arbeid og varer og tjenester kjøpt for videresalg. Kjøp av varer og tjenester for videresalg er trukket fra, mens aktiverte egne investeringsarbeid er lagt til.

Bearbeidingsverdi (til faktorkostnad)

Som bearbeidingsverdi regnes summen av produksjonsverdi fratrukket kjøp av varer og tjenester (for andre varer og tjenester enn de som er kjøpt for videresalg) og spesielle offentlige avgifter, samt korrigert for endringer i beholdningen av råvarer og konsumvarer. Spesielle offentlige tilskudd for tilvirkede/solgte varer og andre offentlige tilskudd/refusjoner er inkludert.

Totale kjøp av varer og tjenester

Som totale kjøp av varer og tjenester regnes verdien av alle varer og tjenester som er kjøpt i 2002 for videresalg, til bruk i foretakets egen produksjonsprosess eller for lager. Investering er ikke inkludert i disse tallene.

Brutto driftsresultat

Brutto driftsresultat er resultatet som skapes av driftsvirksomheten etter fradrag av arbeidskraftskostnader. Det kan beregnes ut fra bearbeidingsverdi til faktorkostnad minus lønnskostnader. Det er saldoen som er disponibel for enheten, og som gjør det mulig for den å tilbakebetale investorer og kapitalinnskytere, betale skatt og finansiere alle eller deler av sine investeringer.

Inntekter og utgifter klassifisert som finansielle eller ekstraordinære i selskapets regnskap, utelates fra brutto driftsresultat.

Investering

Som investering er regnet anskaffelser av fast kapital som bygninger og anlegg (unntatt boliger), maskiner, verktøy, redskap, inventar og transportmidler (unntatt til privat bruk), både nye og brukte. Påkostninger er lagt til, mens salg av brukt realkapital er trukket fra. Investering oppgis med fradrag for inngående merverdiavgift og med tillegg av investeringsavgift.

Nyinvesteringer

Nyinvesteringer omfatter alle nyervervede varige driftsmidler som er anskaffet og ferdigstilt i løpet av året, eksklusiv investeringer i uberørt eiendom. Ved kjøp benyttes kostpris, ved egenproduksjon benyttes produksjonskost for verdsettelsen av driftsmiddelet. Anskaffelser ved finansiell leasing er inkludert der driftsmiddelet er ført som eiendel i balansen.

Påkostninger på egne aktiva

Dette omfatter verdien av alle aktiverte påkostninger og hovedreparasjoner som er kjøpt og utført av andre og/eller foretatt med egne ansatte på egne driftsmidler. Det forutsettes at slike påkostninger øker effek-

tiviteten/verdien av og/eller forlenger levetiden til driftsmiddelet. Ved kjøp vurderes påkostningen til kjøpspris, ved egenproduksjon til produksjonskost.

Salg av driftsmidler

Salg av driftsmidler er beregnet til salgsverdien (erstatningssummen) ved realiseringer av brukte driftsmidler i løpet av året. Beløpet er inklusiv investeringsavgift. Driftsmiddelet anses som solgt når det er levert.

Materielle aktiva ervervet ved finansiell leasing

Ved finansiell leasing erverver leasingtakeren retten til å bruke et varig aktivum over en forhåndsfastsatt og relativt lang periode mot å betale leie. Dersom alle risikoer og fordeler knyttet til eiendomsretten faktisk, om ikke juridisk, overføres fra utleieren til leasingtakeren, dreier det seg om finansiell leasing. Ved finansiell leasing omfatter leasingperioden hele eller det meste av det varige aktivumets økonomiske levetid. Ved utløpet av leasingperioden kan leasingtakeren ofte velge å kjøpe aktivumet til en pris som er satt forholdsvis lavt. Utleierens rolle er rent finansiell.

Verdien som skal registreres, svarer til aktivumets markedsverdi dersom det var blitt kjøpt. Denne verdien er i prinsippet kjent i kontrakten eller kan beregnes ved å summere den delen av avdragene som dekker kapitalkostnadene. Den delen av avdragene som svarer til rentebetalningene, utelates.

Denne verdien bør registreres på det tidspunkt da aktivumet leveres til leasingtakeren.

Årlige betalinger for aktiva som brukes i henhold til finansiell leasing, bør utelates. Verdien av aktiva som brukes i henhold til andre leasingkontrakter enn finansielle, bør også utelates.

Kjøp av tomt/grunn

I tillegg til grunn inngår naturforekomster under jorden, skoger og innsjøer og vassdrag i denne variabelen. Når grunn kjøpes med eksisterende bygninger og verdien av de to komponentene ikke kan skilles, registreres totalverdien under denne kategorien dersom det beregnes at verdien av grunnen overstiger verdien av de eksisterende bygningene. Dersom de eksisterende bygningene beregnes å være av større verdi enn grunnen, registreres totalverdien under investeringer i eksisterende bygninger og anlegg. Denne variabelen omfatter også grunn som bare forbedres ved planering, rørlegging eller ved anlegging av stier eller veier. Grunn som erverves gjennom omstrukturering (f.eks. fusjoner, overtakelse, oppstykkning, deling), utelates.

4.3. Standard grupperinger

Gjeldende Standard for næringsgruppering (SN2002) i Statistisk sentralbyrå ble innført fra og med

statistikkåret 2002, og erstattet den tidligere standarden SN94.

Tabellen under viser hvilke varehandelsnæringer som har blitt endret ved overgang til ny standard.

Tabell 4.1 Forskjeller mellom SN94 og SN2002

SN94	SN2002
51.610 Engroshandel med maskinverktøy.	51.810 Engroshandel med maskinverktøy.
51.620 Engroshandel med maskiner og utstyr for bygge- og anleggsvirksomhet.	51.820 Engroshandel med maskiner og utstyr til bygge- og anleggsvirksomhet.
51.630 Engroshandel med maskiner og utstyr for tekstilproduksjon.	51.830 Engroshandel med maskiner og utstyr til tekstilproduksjon.
51.640 Engroshandel med maskiner og utstyr for kontor.	51.840 Engroshandel med datamaskiner, tilleggsutstyr til datamaskiner, samt programvare. 51.850 Engroshandel med maskiner og utstyr til kontor ellers.
51.65 Engroshandel med maskiner og utstyr for industri, handel, transport og tjenesteyting ellers.	51.860 Engroshandel med elektroniske komponenter.
51.651 Engroshandel med maskiner og utstyr for kraftproduksjon og installasjon.	51.871 Engroshandel med maskiner og utstyr til kraftproduksjon og installasjon.
51.652 Engroshandel med skipsutstyr og fiskeredskap.	51.872 Engroshandel med skipsutstyr og fiskeredskap.
51.653 Engroshandel med maskiner og utstyr for olje- og gassutvinning, bergverksdrift og industri ellers.	51.873 Engroshandel med maskiner og utstyr til olje- og gassutvinning, bergverksdrift og industri ellers.
51.654 Engroshandel med maskiner og utstyr for handel, transport og tjenesteyting ellers.	51.874 Engroshandel med maskiner og utstyr til handel, transport og tjenesteyting ellers.
51.660 Engroshandel med maskiner og utstyr for jordbruk og skogbruk.	51.880 Engroshandel med maskiner og utstyr til jordbruk og skogbruk.
51.700 Engroshandel ikke nevnt annet sted.	51.900 Engroshandel ikke nevnt annet sted.

5. Feilkilder og usikkerhet

Feilkildene i strukturstatistikken består i hovedsak av feil i registrene som brukes til stratifisering og utvalgstrekkning, feilutfylling av skjema og feil i innlesing eller registrering av innrapporterte opplysninger.

5.1. Innsamlings- og bearbeidingsfeil

Returnerte skjemaer leses optisk og sjekkes maskinelt. Et optisk bilde av skjemaet lagres elektronisk, og kontrolleres deretter manuelt for å sikre størst mulig grad av korrekte data. Resultatene fra en statistisk undersøkelse vil likevel kunne inneholde visse innsamlings- og bearbeidingsfeil.

Innsamlingsfeil oppstår ved at oppgavegiveren på grunn av glemsel, misforståelse av spørsmål e.l. gir feil svar. Et vanlig eksempel er tall som oppgis i hele kroner i stedet for 1.000 kroner o.l. Bruk av kjente begreper og lett tilgjengelig rettleiding reduserer denne type feil.

Bearbeidingsfeil er feil ved koding eller feil som oppstår ved overføring av opplysninger fra spørreskjemaet til maskinlesbart medium eller under revisjonen.

5.2. Utvalgsfeil

Utvalgsfeil er feil typer som kan oppstå i områder som er gjenstand for utvalgstrekkning.

5.2.1 Utvalgsvarians

Når man baserer datagrunnlaget på et utvalg og ikke en fulltelling, kan det være et avvik mellom egenskapene til utvalget og populasjonen som helhet. Denne utvalgsfeilen reduseres normalt når størrelsen på utvalget og dekningsgraden på spesielle kjennemerker øker.

Det er ingen faste normer for hva som er akseptabel utvalgsstørrelse. Generelt kan man si at i homogene populasjoner, dvs. populasjoner med enheter som ligner hverandre, vil forholdsvis små utvalg i forhold til populasjonen kunne gi tilfredsstillende resultater. I heterogene populasjoner, dvs. populasjoner med

enheter som ikke ligner hverandre, bør derimot utvalgsprosenten og dekningsgraden være større.

Grupper som er basert på relativt få observasjoner vil lett bli påvirket av observasjoner som avviker sterkt fra gjennomsnittet i gruppen. For slike ekstremobservasjoner er det utviklet programmer for å vurdere hvordan disse skal brukes videre i statistikkproduksjonen.

5.2.2 Utvalgsskjevhet

For næringer der statistikken er basert på utvalgsundersøkelser, kan det oppstå utvalgsskjevhet. Dette skyldes at man antar at foretak utenfor utvalget har lik kostnads- og inntektsstruktur som foretak i utvalget.

I strukturstatistikken brukes stratifisering for å redusere skjevheter i utvalget. Gjennom stratifisering deles populasjonen inn i flere ikke-overlappende grupper etter kriterier som skal sikre mest mulig homogene grupper.

Deretter trekkes utvalget slik av det inneholder enheter fra alle disse strataene. Før materialet vektet og blåses opp etterstratifiseres utvalget for å justere for skjevheter som kan oppstå pga. frafall.

5.2.3 Frafall

I skjemabaserte undersøkelser vil det normalt være et visst frafall. Dette skyldes forhold som nedleggelse, konkurser, fusjoner, fisjoner, feil i utsendingen, nektning, forglemmelse, mangel på data eller andre forhold.

Frafall av viktige enheter blir fulgt opp i den manuelle etterkontrollen. Andre foretak som ikke returnerer sine skjema behandles på samme måte som foretakene som ikke er med i utvalget. Bruk av tvangsmulkt reduserer frafallet, men ikke nødvendigvis usikkerheten dersom oppgavegiverne f.eks. velger å anslå tall bare for å unngå tvangsmulkten.

7 prosent av oppgavegiverne i utvalget unnlot å svare.

5.3. Ikke-utvalgsfeil

Flere administrative registre er sentrale i arbeidet med strukturstatistikken. Bedrifts- og foretaksregisteret benyttes både til å definere populasjonen og til å hente inn kjennemerker og opplysninger, og enhetsregisteret i Brønnøysund, Momsregisteret og AA-registeret (Arbeidstaker/Arbeidsgiver-registeret) benyttes til å hente inn opplysninger om enhetene. Dette gir grunnlag for to typer registerfeil som kan påvirke usikkerheten i statistikken.

Det vanligste er feil som følge av etterslep i registreringen. Slike etterslep kan skyldes forsinket rapportering til registrene eller det faktum at endringer normalt registreres noe tid etter at de har inntruffet. Konsekvensen er at registrene ikke er fullstendig oppdatert til enhver tid, noe som f.eks. kan føre til skjevhet i

utvalget eller at foreldede opplysninger benyttes som datagrunnlag i statistikken.

Kjennemerker som næringskode, tilstand o.l. i Bedrifts- og foretaksregisteret ligger også til grunn når utvalget trekkes. Kvaliteten på disse kjennemerkene vil være avgjørende for inndelingen av populasjonen i hensiktsmessig strata, og dermed påvirke kvaliteten på det grunnlaget som utvalget trekkes fra.

6. Sammenlignbarhet og sammenheng

6.1. Sammenlignbarhet over tid og sted

For de viktigste bedriftvariablene fins det tall fra 1956.

Ajourføring av næring i Bedrifts- og foretaksregisteret har ikke medført revideringer av statistikken for 2001, men omsetning, brutto driftsresultat, produksjonsverdi, bearbeidingsverdi og kjøp av handelsvarer har blitt korrigert for næringsundergruppene 51.341 og 51.510. For andre næringer og variabler er tallene for 2001 i denne publikasjonen ikke forskjellig fra hva som tidligere er publisert.

6.2. Sammenheng med annen statistikk

Varehandelsstatistikken er tilpasset SSBs andre statistikker inklusive den Terminsvise omsetningsstatistikken og Detaljomsetningsindeksen hva gjelder definisjoner og næringsinndelinger.

7. Tilgjengelighet

7.1. Internettadresse

<http://www.ssb.no/stvareh/>

Det er mulig å bestille statistikk som er særskilt tilpasset egne behov. Statistikken kan brytes ned etter definerte størrelsesgrupper for omsetning, sysselsetting, lønn osv. eller den kan leveres som fylkes- og kommunetall fordelt på næringsundergruppe mv. Videre er det mulig å bestille spesielle utkjøringer av statistisk informasjon for en gruppe organisasjonsnummer som brukeren selv oppgir. På denne måten kan en sammenligne den gruppen brukeren selv har definert, mot totaltall på ulike måter. Imidlertid skal en ikke kunne identifisere enkeltpersoner eller det/de enkelte foretak på bakgrunn av tallmaterialet. Se også vedlagt NO og spørreskjemaet hvor det framgår hvilke opplysninger som kan gis.

Levering av data skjer innenfor rammen av statistikklovens bestemmelser. Statistisk sentralbyrå forbeholder seg retten til å undertrykke data som kan være direkte eller indirekte identifiserbare (jf. Statistikkloven §§ 2-4, 2-5 og 2-6).

Tabeller kan oversendes på papir (post eller telefaks), elektronisk på diskett eller med e-post (Ascii- eller Excel-format).

Dersom en ønsker å bestille tabeller eller trenger mer informasjon, ta kontakt med:
Seksjon 460 ved Statistisk sentralbyrå, tlf. 62 88 54 82
e-post: ssb@ssb.no. Telefaks: 62 88 54 62.

7.2. Språk:

Norsk (bokmål), engelsk

7.3. Publikasjoner

Statistikken offentliggjøres i "Varehandelsstatistikken", SSB, og på SSBs internettside. Viktige resultater offentliggjøres også i andre publikasjoner fra SSB, inkludert Statistisk årbok, Økonomiske analyser og Økonomisk utsyn.

7.4. Lagring og anvendelser av grunnmaterialet

Mikrodata, informasjon om utvalgsenheter og populasjon lagres midlertidig i programspråket SAS og langtidslagres som tekstfiler.

7.5. Annen dokumentasjon

Bjerkseth, M. S. (1997): Evaluering av ny metode for utarbeidelse av strukturstatistikk ved seksjon 460. Notater 97/4, Statistisk sentralbyrå.

1. Main results and use of the tables

1.1. Main results

Enterprises

There were 57 395 enterprises with 341 325 persons employed in wholesale and retail trade and repair of vehicles and household goods in 2002. Turnover was 877.7 billion kroner and compensation of employees 86.4 billion kroner. Growth compared to 2001 was 0.7 and 1.3 per cent respectively, while the number of employed persons increased by 0.7 per cent.

NACE 50 Sale, maintenance and repair of motor vehicles, motorcycles; retail sale of automotive fuel. The division had 9 044 enterprises with 53 997 employed persons in 2002. Turnover was 138.5 billion kroner and compensation of employees 14.5 billion kroner. The turnover decreased by 4.1 percent, while the compensation of employees and the number of employed persons increased by 0.1 and 0.6 per cent respectively.

NACE 51 Wholesale and commission trade, except of motor vehicles and motorcycles. The division had 18 280 enterprises with 103 072 employed persons in 2002. Turnover was 491.2 billion kroner and compensation of employees 39.2 billion kroner. The turnover and compensation of employees decreased from 2001 to 2002 by 0.4 and 1.1 per cent respectively, while the number of employed persons fell by 1.4 per cent.

NACE 52 Retail trade, except of motor vehicles and motorcycles; repair of personal and household goods. The division had 30 071 enterprises with 184 256 employed persons in 2002. Turnover was 248.0 billion kroner and compensation of employees 32.7 billion kroner. Growth compared to 2001 was 5.9 and 4.9 per cent respectively, while the number of employed persons increased 2.0 per cent.

Local KAUs

There were 67 330 local kind-of-activity units (KAUs) with 346 016 employed persons in wholesale and retail trade, repair of vehicles and household goods. The local KAUs had a turnover of 904.8 billion kroner and compensation to employees amounted to 87.9 billion kroner. Growth compared to 2001 was 1.1 per cent for compensation of employees, while the number of employed persons increased by 0.6 per cent. The turnover decreased by 0.2 per cent from 2001 to 2002.

NACE 50 Sale, maintenance and repair of motor vehicles, motorcycles; retail sale of automotive fuel. The division had 10 403 local KAUs with 55 389 employed persons in 2002. Turnover was 141.3 billion kroner and compensation of employees totalled 14.8 billion

kroner. The turnover decreased by 4.0 per cent, while the compensation of employees increased by 0.0 per cent and the number of employed persons grew by 0.6 per cent.

NACE 51 Wholesale and commission trade, except of motor vehicles and motorcycles. The division had 19 876 local KAUs with 105 861 employed persons in 2002. Turnover was 519.9 billion kroner and compensation of employees totalled 40.5 billion kroner. The compensation of employees fell by 1.6 per cent from 2001 to 2002, while the number of employed persons decreased by 2.2 per cent. The turnover fell by 1.7 per cent (8.9 billion kroner), but about 5 billion kroner of this decrease is due to improved distribution of turnover between the manufacturing industry and the wholesale and retail trade in 2002 than in 2001.

NACE 52 Retail trade, except of motor vehicles and motorcycles; repair of personal and household goods. The division had 37 051 local KAUs with 184 766 employed persons in 2002. Turnover was 243.6 billion kroner and compensation of employees totalled 32.6 billion kroner. Growth compared to 2001 was 5.6 and 5.1 per cent respectively, while the number of employed persons increased by 2.3 per cent.

1.2. Use of the tables

The wholesale and retail trade statistics are published both at enterprise and local kind-of-activity units level, as Statistics Norway has access to more detailed accounting information at enterprise level. The turnover at the local kind-of-activity level is somewhat higher than the turnover at the enterprise level, because some local kind-of-activity units in the wholesale and retail trade belong to enterprises that are not part of the wholesale and retail trade.

The industrial codes of some enterprises and local KAUs have been changed because of the updating of industries in the Central Register of Establishments and Enterprises for 2002. Statistics for 2001 in this publication have not been corrected according to the revisions, but the turnover, gross operating surplus, production value, value added and purchase of merchandise have been changed for the industry subclasses 51.341 and 51.510. The other industry subclasses and variables for 2001 do not deviate from what was previously published.

Figure 1.1. Number of enterprises and local kind-of-activity units, by division. 2002

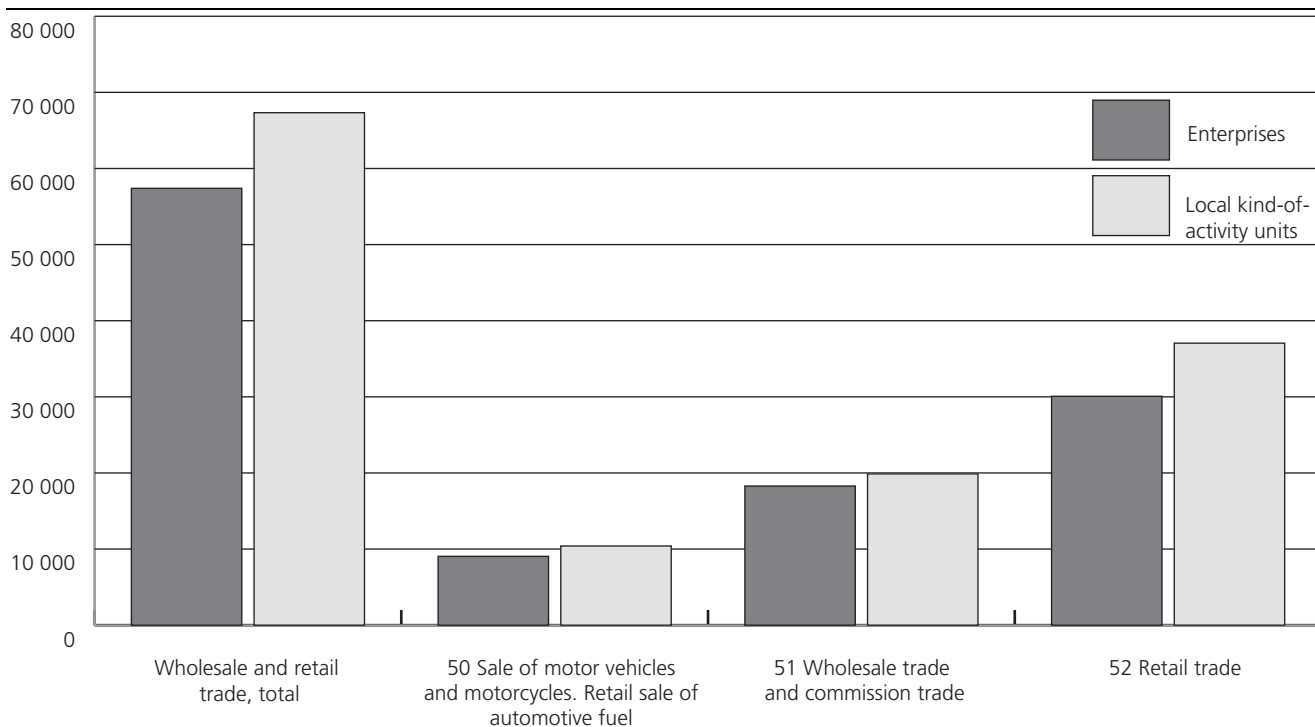

Figure 1.2. Employment, by division. Enterprises and local kind-of-activity units. 2002

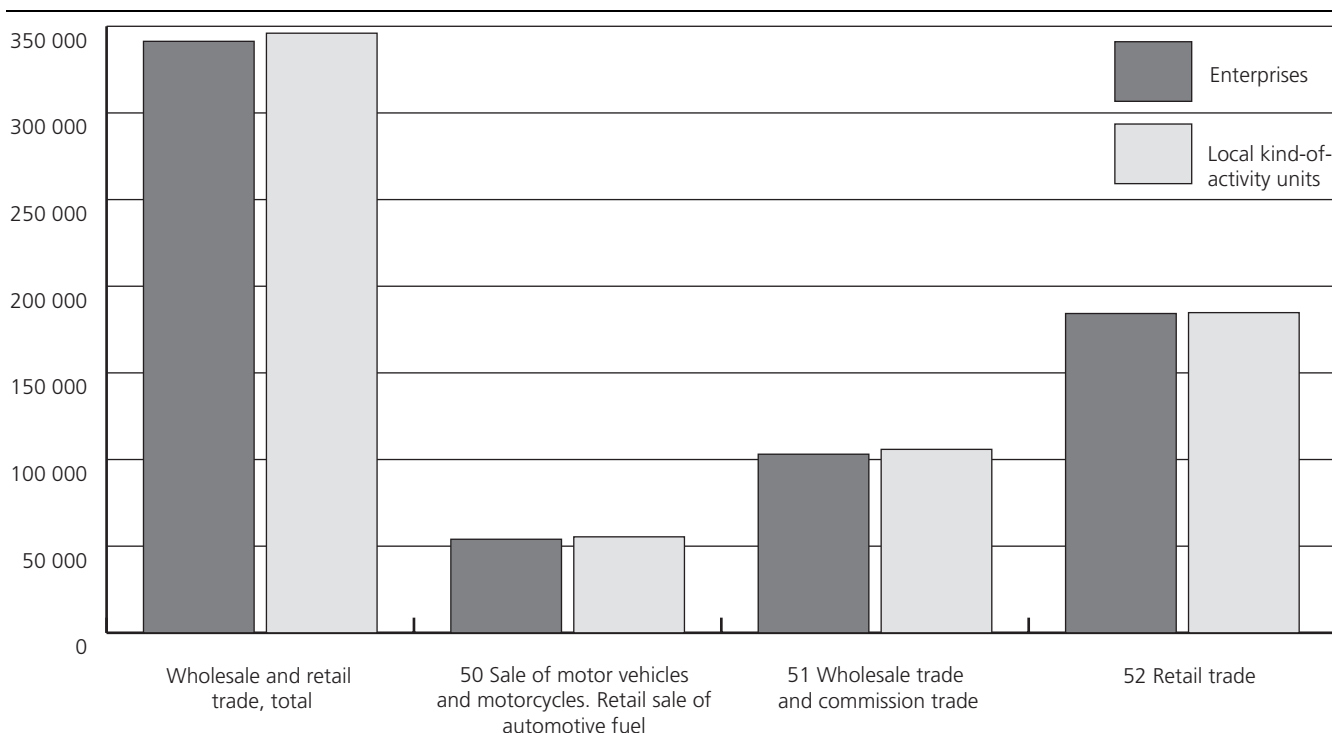

Figure 1.3. Turnover, by division. Enterprises and local kind-of-activity units. 2002

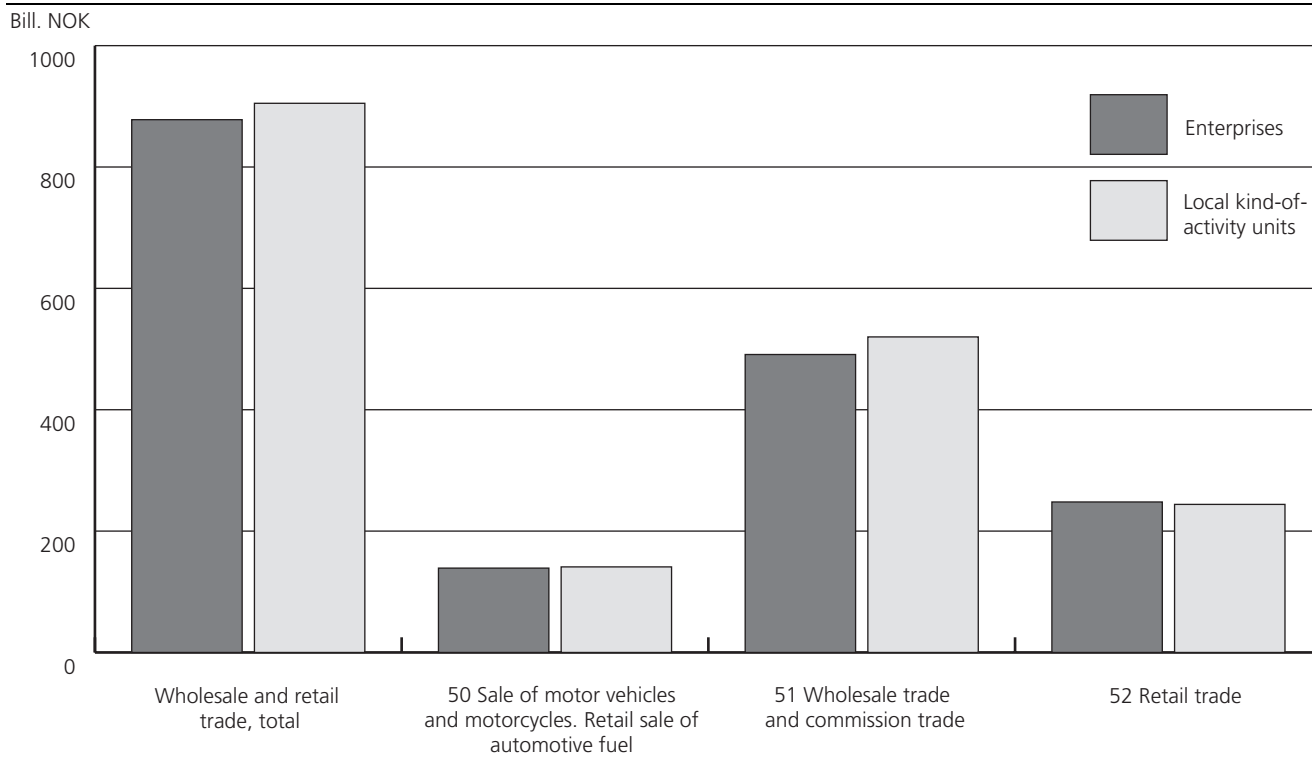
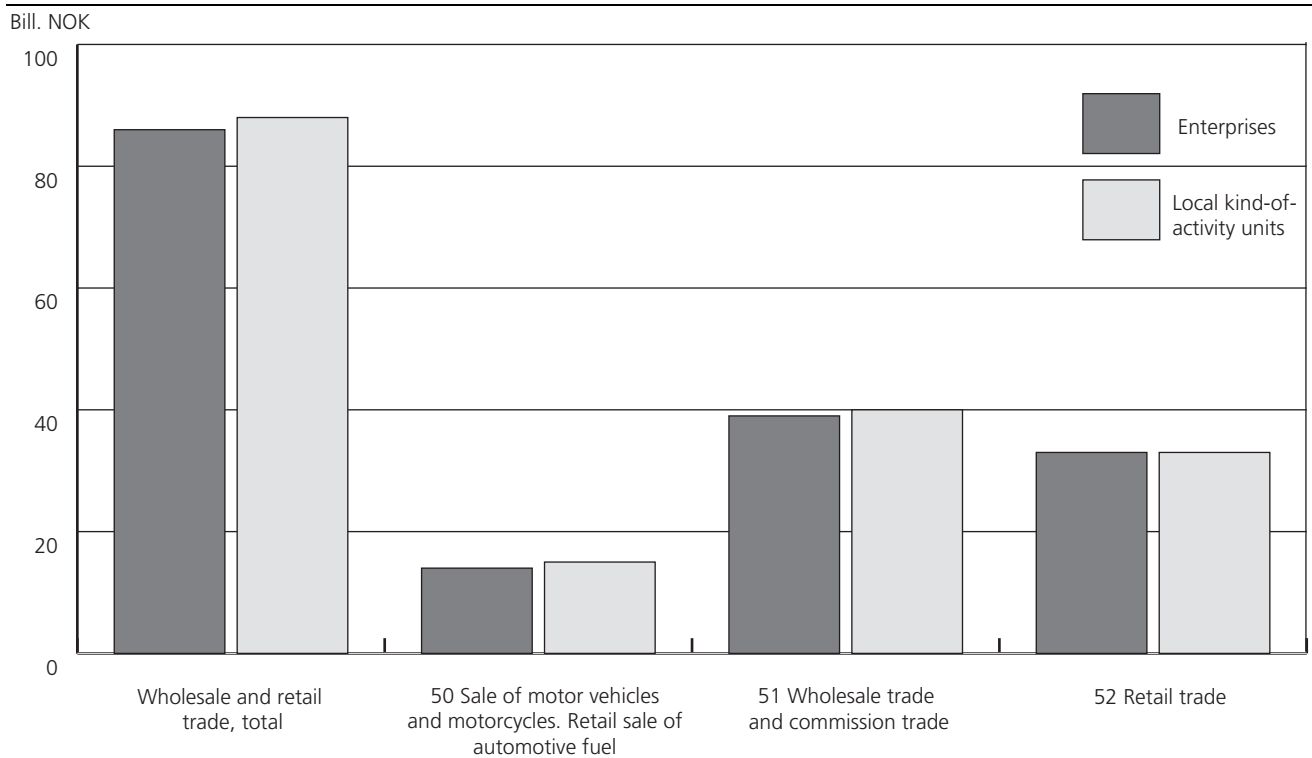

Figure 1.4. Compensation of employees, by division. Enterprises and local kind-of-activity units. 2002



2. Background and purpose

2.1. Purpose and history

The structural statistics on wholesale and retail trade represent a part of Statistics Norway's industrial statistics. They present detailed information about the activities of the sector. The statistics conform with the EU regulation on structural statistics.

The statistics were first published in 1956, and have been published in the present form since 1995.

2.2. Users and applications

Users include public and private sector agencies, organizations and individuals. Other users include the National accounts statistics and the Research department of Statistics Norway. Customized wholesale and retail trade statistics can be commissioned from Statistics Norway.

3. Production of the statistics

3.1. Scope

Wholesale and Retail Trade Statistics are subdivided according to the NACE²-standard and comprise the following industries:

- 50 Sale, maintenance and repair of motor vehicles and motorcycles; retail sale of automotive fuel.
- 51 Wholesale and commission trade, except of motor vehicles and motorcycles.
- 52 Retail trade, except of motor vehicles and motorcycles; repair of personal and household goods.

The EU's structural regulation primarily requires statistics at the enterprise level. Out of consideration to the national accounts and other Norwegian users, local kind-of-activity unit (KAU) statistics have been compiled for the variables employment, turnover, compensation of employees and investments.

The population comprises 67 330 establishments, of which 57 395 also represent enterprises. They are within the NACE code of industrial classification: 50, 51 and 52.

The structural business statistics for wholesale and retail trade comprise most of the enterprises and local KAUs that is registered in the abovementioned industry divisions (50, 51 and 52), as long as the enterprise or local KAUs was registered with activity in Norway in the relevant statistical year.

The exception is enterprises and local KAUs within the public service sectors 110, 510 and 550. Such units **are not included** in the structural business statistics for wholesale and retail trade even though they should happen to have operations in one of the abovementioned industries.

However, all other enterprises and local KAUs in the public sector or owned by the public sector, i.e. units with sector codes 610, 630, 635, 660 and 680, **are included** in the statistics if they have activity in one of the abovementioned industries.

3.2. Data sources

Data were obtained from the General Trading Statements and a supplementary form, the Register of Annual Company Accounts, the Census of Entrepreneurs liable to Value Added Tax (the VAT-register), the Central register of Establishments and Enterprises, wage statistics of Statistics Norway and questionnaires submitted by establishments and enterprises.

The Central Register of Establishments and Enterprises was used to obtain information. The Vat Register, Central Coordinating Register for Legal Entities and various information from trade organizations and direct input from certain enterprises are used to update the Central Register of Establishments and Enterprises.

3.3. Sample

The statistics on total employment and turnover represent full-census survey data for the entire population. Other statistics are estimates based on sample data with varying degrees of coverage.

For the most detailed survey of accounting data the General Trading Statement and a supplementary form are obtained from a sample of 4 203 enterprises selected from the entire population. Previously the population was stratified by division, age, enterprise types and turnover, but is from 2000 stratified by the following characteristics:

Division:	131 Groups, all Classes/ Subclasses in the given NACE divisions 50, 51 and 52 at the lowest level (4- or 5-digit level)
Employment	4 groups, 1) enterprises with 0 employed (applies to individual enterprises, companies with shared liability and enterprises with liability), 2) enterprises with 0-9 employed (for enterprises with 0 employed they are required not to be individual enterprises, enterprises with shared liability or enterprises with liability),

² The Standard Industrial Classification (SN2002) in Statistics Norway, which is based on the EU standard NACE Rev. 1.1.

- 3) enterprises with 10-49 employed,
- 4) enterprises with 50 or more employed

At the same time the requirement is that each strata must contain at least five enterprises. If the number is less - the employment groups are lumped together with the others until the requirement for at least five enterprises is met.

This yields a maximum of 4 strata per employment group. Altogether there were 296 strata in 2002.

Enterprises with more than 100 employed persons are always included in the sample. The contribution rate (turnover of the sample in percentage of turnover of the population) is 65 per cent in all.

The results of the sampling survey help split the basic accounting data obtained from other enterprises into detailed components. Missing data for any unit are imputed.

3.4. Collection of data

Data are obtained through questionnaires or extracted from electronic files. Enterprises included in the sampling survey for the statistics of 2002 received the questionnaire in March 2003, with return of forms by mail or electronic means of transmission due by April 8, 2003. Failure to respond is subject to fines.

A complete set of statements (NO with supplementary forms) was obtained from 4 203 enterprises. For 16 735 enterprises we received the NO by electronic. For the other enterprises, sales figures and other essential accounting data were obtained for 10 849 enterprises from annual accounts in the Register of Annual Company Reports in Brønnøysund. Sales figures were furthermore obtained for 23 710 enterprises from the "VAT Register" and the turnover of the other 1 898 enterprises was obtained with the aid of the Structural Survey in Statistics Norway.

This way, information from all enterprises is obtained. An overview of data collection shows the following:

Population, Wholesale and Retail Trade Statistics 2002

Source 2002	Enterprise		Turnover	
	Number	Per cent	Million kroner	Per cent
NACE 50, 51 and 52 Wholesale and retail trade, total	57 395	100.0	877 700	100.0
Complete set of NO with supplementary forms (sample) and employment, possibly from the AA-register ¹	4 203	7.3	528 164	60.2
NO received by electronic and employment from the AA-register ¹	16 735	29.2	143 750	16.4
Transcripts of annual reports from the Register of Annual Company Reports in Brønnøysund and employment from the AA-register ¹	10 849	18.9	136 249	15.5
Statistics Norway's Structural Survey	1 898	3.3	6 142	0.7
Register data (turnover from the VAT Register, employment from the AA-register ¹)	23 710	41.3	63 395	7.2
NACE 50 Sale, maintenance and repair of motor vehicles and motorcycles; retail sale of automotive fuel.	9 044	100.0	138 540	100.0
Complete set of NO with supplementary forms (sample) and employment, possibly from the AA-register ¹	658	7.3	65 569	47.3
NO received by electronic and employment from the AA-register ¹	2 979	32.9	34 277	24.7
Transcripts of annual accounts from the Register of Annual Company Reports and employment from the AA-register ¹	1 467	16.2	23 799	17.2
Statistics Norway's Structural Survey	183	2.0	2 266	1.6
Register data (turnover from the Vat Register, employment from the AA-register ¹)	3 757	41.5	12 628	9.1
NACE 51 Wholesale and commission trade, except of motor vehicles and motorcycles	18 280	100.0	491 153	100.0
Complete set of NO with supplementary forms (sample) and employment, possibly from the AA-register ¹	1 613	8.8	336 500	68.5
NO received by electronic and employment from the AA-register ¹	5 237	28.6	51 684	10.5
Transcripts of annual accounts from the Register of Annual Company Accounts in Brønnøysund and employment from the AA-register ¹	4 275	23.4	71 231	14.5
Statistics Norway's Structural Survey	425	2.3	768	0.2
Register data (turnover from the Vat Register, employment from the AA-register ¹)	6 730	36.8	30 971	6.3
NACE 52 Retail trade, except of motor vehicles and motorcycles; repair of personal and household goods	30 071	100.0	248 007	100.0
Complete set of NO with supplementary forms (the sample) and employment, possibly from the AA-register ¹	1 932	6.4	126 095	50.8
NO received by electronic and employment from the AA-register ¹	8 519	28.3	57 789	23.3
Transcripts from annual accounts from the Register of Annual Company Accounts in Bønnøysund and employment from the AA-register ¹	5 107	17.0	41 219	16.6
Statistics Norway's Structural Survey	1 290	4.3	3 108	1.3
Register data (turnover from the Vat Register, employment from the AA-register ¹)	13 223	44.0	19 796	8.0

¹ AA-register = The Register of Employees and Employers.

3.5. Reporting and record keeping burden

Reporting and record keeping burden are estimated to 30 minutes for each respondent of the sample (13 020 enterprises and local kind-of-activity units), equivalent to a total of 6 510 hours, or 868 workdays.

3.6. Control and revision process

Checks and corrections of the General Trading Statements (NO) for the enterprises included in the sample have been undertaken, including the form in which additional information is given per local KAU. The particularly critical control items are industry code, employment, turnover, compensation of employees, other operating expenses and operating profit/loss. Merchandise costs and investment figures are also checked.

Revision of the data is undertaken after checking the Central Register of Establishments and Enterprises and after consulting the statement provider if necessary.

3.7. Analysis

For enterprises belonging to the sample and with a complete NO and supplementary form, no NO items were estimated. The final results are compared with data of the previous year. Large changes are rechecked, if necessary by consulting the respondents.

NO received by electronic

For 16 735 enterprises the NO is received by electronic. No variables are therefore estimated. But since we do not obtain the supplementary form for these enterprises, we have estimated these variables except of employment according to the division in the sample (organized by Subclass and same size groups with respect to employment).

Limited companies outside the sample

Certain accounting information from the Register of Annual Company Accounts was obtained for limited companies outside the sample (i.e. 10 849 enterprises, see section 3.4). A number of the items in the Register of Annual Company Accounts are identical with information in the NO and can therefore be obtained directly from the Register of Annual Company Accounts:

9000 Operating income
 4295 Change in work in process and in stock of finished finished goods
 4005 Cost of purchased goods
 6000 Depreciation
 6050 Depreciation
 7830 Losses on accounts receivable
 9010 Operating expenditure
 0150 Stock of goods, total

We also collect wages and salaries, total, (items no 5000 to 5900), and the sum of some fixed assets (items no 1105 to 1290).

The other items are estimated according to the division in the sample (organized by Subclass and same size groups with respect to turnover, operating expenditure or other relevant distribution keys).

Enterprises with sales according to the VAT Register or Industry Survey

The NO items are estimated with sales as a key for the enterprises outside the sample where sales are obtained from the Vat Register or from the Structural Survey (i.e. 23 710 and 1 898 enterprises respectively, see Section 3.4).

Employment figures

Employment figures for the enterprises that delivered a complete set of NO with supplementary forms (the sample) were obtained either from Statistics Norway's supplementary form to the NO or estimated on the basis of compensation of employees or taken from the National Insurance Administration's Register of Employees and Employers (the AA register). The same applies to the enterprises for which we used transcripts from the annual accounts from the Register of Annual Company Accounts.

Employment figures for the other enterprises are either obtained through Statistics Norway's Industry Survey or from the AA Register.

4. Terms, variables and classifications

4.1. Definition of the main terms

Enterprise

In the Standard Industrial Classification (SIC) an enterprise is the smallest combination of legal entities that is an organizational unit producing goods or services, which benefits from a certain degree of autonomy in decision making.

Local kind-of-activity unit (local KAU)

SIC defines a local KAU as a functional unit which at a single physical location is engaged primarily in activities within a specific activity group. In retail trade, a local KAU basically coincides with store, business, shop, etc.

In accordance with the definition of local KAU, operations conducted by enterprises in locally separated areas are always regarded as separate local KAUs. In retail trade, businesses only need to have different street addresses in order to be regarded as locally separated. When several business belonging to different industry classes are operated in the same locally delimited areas, each business will be regarded as a separate local KAU provided it is of a certain size.

The minimum requirement for dividing combined operations in the same place is that the business employs at least five persons during normal business hours. There are special rules for some combinations of businesses.

In some cases, businesses with separate departments for selling different types of merchandise are divided into several local KAUs. This applies, e.g. to cooperatives with various departments. This does not, however, apply to department stores, which are places in a separate industry group, 52.1 Retail sale in non-specialized stores.

Combination machinery repair and sales businesses that derive part of their income from machinery preparation and guarantee and service repairs and part from repair jobs for pay, are regarded as a separate local KAU when paid repair jobs etc. employ at least five people. In the opposite case the workshop is regarded as a natural part of commercial operations.

A bakery shop and bakery under the same roof are regarded as one local KAU and are grouped under manufacturing, provided the enterprise does not have other local KAUs. If the enterprise also has bakery shops or other local KAUs separate from the bakery, every shop, including those in the same building as the bakery, is regarded as a separate local KAU and grouped under trade, while the bakery is grouped under manufacturing. An enterprise which in addition to

a bakery and bakery shop in the same place also has a separate local bakery shop is thus divided into three local KAUs.

The sale of bakery goods etc. over the counter combined with on-site serving, is regarded as one local KAU and is grouped under 5553 Restaurants or 55.5 Canteens and Catering if 50 per cent or more of sales are derived from restaurant operations, in the opposite case under 52.241 Retail sales of bread, cakes and flour confectionery.

An abattoir or sausage maker with its own butcher shop is regarded as one local KAU and grouped under manufacturing if production and the shop are located in the same place. If the shop is located at another place than the production site, the business is regarded as one local KAU and is grouped under retail trade.

The following business combinations are always regarded as one local KAU and grouped under wholesale and retail trade if they are not operated as separate local businesses: sporting goods store with bicycle repair shop; jewellery store with shop for production and repairing gold and silver wares; watchmaker shop that both sells and repairs watches, clocks etc.

Location

Location is according to municipal borders at 1 January 2002. In some industry divisions an enterprise can do business in several municipalities and counties without being divided into several KAUs. In such cases the enterprise's combined operations are registered where the enterprise has its office address.

4.2. Definition of the main variables

Wholesale trade

Wholesale trade comprises businesses engaged in the resale of new and used merchandise under their own name and for own account and commission sales, i.e. sales under their own name but for the account of third parties to dealers and to farms, industrial firms, building and construction firms and other businesses that use the goods in their business activities, including schools, public administration, health and other social institutions, etc. Also grouped here are businesses engaged in the export of purchased goods, resale for own account of imported goods and sales and purchasing cooperatives.

Wholesale on a fee or contract basis

Wholesale on a fee or contract basis comprises businesses engaged in negotiating sales for others by accepting orders or closing sales in their name.

Retail

Retail trade comprises businesses engaged in the sale of new and used merchandise predominately for per-

sonal use or private households, from permanent shops or market place sites, or by mail order. Further a condition for being classified as retail sale is that the business is selling in its own name and for its own account. Also grouped here are businesses engaged in auction trading or commission sales to private persons and households, i.e. sales for the account of a third party, but under their own name.

Wholesale and retail local KAUs are grouped in industry Classes and Subclasses according to the goods they sell. Often, the trading firms sell merchandise which separately call for groups in various industry Classes; the local KAUs are then grouped according to the merchandise or product group with the highest turnover.

Owners without regular pay who work for the enterprise on a daily basis

Owners include owners of sole proprietorships or general partnerships and family members who work for the enterprise on a daily basis without receiving regular wages. Co-owners of limited companies and cooperatives who are paid for working for the enterprise are not included, nor are family members of owners of sole proprietorships or general partnerships when they receive regular wages.

Employees

Employees means all persons who work for the employer, have an employment contract and receive compensation in the form of wages, pay, fees, bonuses, payment in kind, etc. Employees temporarily absent due to illness, holiday, labour disputes, etc. are included, while employees absent because of military service are excluded.

Employment

Employment means the sum of owners and employees. Persons with more than one job could be counted as an employee in several industries. Employment shows an average of the number of employees at the end of the twelve months per year. The employment figures in the structural statistics may deviate from what is published in the Labour Force Survey because the sources and average estimates are different.

Part-time employees

Part-time employees means everyone who on a regular basis works fewer hours than the normal working hours in the enterprise. This also includes those who work part-time only certain days of the week.

Man-years

The figures include the number of man-years worked by the employees in an enterprise. Wholesale and retail trade employs many part-time employees. The number of man-years worked will therefore be lower than the number of employees.

Wages and salaries

Wages and salaries are defined as "the total remuneration, in cash or in kind, payable to all persons counted on the payroll (including homeworkers), in return for work done during the accounting period." regardless of whether it is paid on the basis of working time, output or piecework and whether it is paid regularly or not.

Wages and salaries include the values of any social contributions, income taxes, etc. payable by the employee even if they are actually withheld by the employer and paid directly to social insurance schemes, tax authorities, etc. on behalf of the employee.

Wages and salaries do not include social contributions payable by the employer.

Payments for agency workers are not included in wages and salaries.

Compensation of employees

Compensation of employees is the sum of wages, salaries and social security costs. Compensation of employees includes wages, holiday pay, fees, etc., employer's national insurance contribution, reportable pension costs and other personnel costs.

Compensation of employees does not include remuneration to owners of sole proprietorships or partnerships or to family members without regular wages.

Turnover

Turnover means the sum of dutiable and duty-free sales income from goods and services, rental income from real property and other operating revenues. Sales include both cash sales and credit sales for own account, and the commission on the sales for others (wholesale on a fee or contract basis). The sales value is less VAT.

Sales income

Sales income is defined as the sum of dutiable and duty-free sales income from goods and services.

Merchandise

Merchandise is goods bought and resold with no added value.

Cost of goods

Cost of goods means the consumption of goods meant for resale. Purchased merchandise in stock is not regarded as cost of goods. The goods are valued at purchase price. Special public taxes for sold merchandise are not added and special public subsidies are not subtracted.

Gross earnings on merchandise sold

Gross earnings on merchandise sold means sales income reduced by product costs of sold merchandise.

Special duties are not deducted and public subsidies are not added.

Production value

Production value means sales corrected for changes in stocks of finished goods, work in progress, and goods and services purchased for resale. Purchases of goods and services for resale are deducted, while capitalized own investment work is added.

Value added (at factor cost)

Value added is figured as the sum of production value less the purchase of goods and services (for other goods and services than those purchased for resale) and special public taxes, and corrected for changes in stocks of raw materials and consumer goods. Special public subsidies for manufactured/sold merchandise and other public subsidies/reimbursements are included.

Total purchases of goods and services

Total purchases of goods and services means the value of all goods and services purchased in 2002 for resale, for use in the enterprise's own production process or for stocks. Investment is not included in these figures.

Gross operating surplus

Gross operating surplus is the surplus generated by operating activities after the labour factor input has been recompensed. It can be calculated from the value added at factor cost less the personnel costs.

Income and expenditure classified as financial or extraordinary in company accounts is excluded from gross operating surplus.

Investment

Investment is the total value of new capital goods such as buildings and plant (except housing), machinery, tools, implements, equipment and vehicles (except for personal use), both new and used. Improvements are added while sales of used capital stock are deducted. Investment figures are minus incoming value added tax but include investment tax.

New investments

New investments include all during the year fixed assets acquired and completed in the course of the year, excluding investments in unimproved property. In assessing the value of the business asset, cost price is used for purchases and production cost for own manufactures. Acquisitions through financial leasing are included when the asset is entered as an asset in the balance sheet.

Improvement of own assets

This includes the value of all capitalized improvements and major repairs purchased and executed by others and/or undertaken with own employees on own busi-

ness assets. A precondition is that such improvements increase the efficiency/value of and/or prolong the lifetime of the business asset. The improvement is estimated at purchase price at purchase or at production cost when manufactured.

Sale of business assets

Sale of business assets is estimated at the sales value (replacement value) upon realization of used business assets over the course of the year. The amount includes investment tax. The business asset is regarded as sold when it is delivered.

Value of tangible goods acquired through financial leasing

Under a financial lease the lessee acquires the right to use a durable good in exchange for rental payments over a predetermined and protracted term. If all risks and rewards of ownership are *de facto* though not *de jure*, transferred from lessor to lessee, the lease is a financial one. In financial leasing, the leasing period covers all, or most of, the economic lifetime of the durable good. At the end of the leasing period the lessee often has the option to buy the good at a nominal price. The lessor's role is purely financial.

The value to be recorded corresponds to the market value of the good if it would have been purchased. This value is in principle known in the contract or can be estimated by summing-up the part of the instalments that cover the capital reimbursement. The part of instalments corresponding to the interest payments are to be excluded.

This value should be recorded at the time when the good is delivered to the lessee.

Annual payments for assets used under financial leasing should be excluded. The value of goods used under leases other than financial ones should also be excluded.

Gross investment in land

Included under this variable, in addition to land, are underground deposits, forests and inland waters. Where land is purchased with existing buildings and the value of the two components is not separable, the total is recorded under this heading if it is estimated that the value of the land exceeds the value of the existing buildings. If the existing buildings are estimated to be of greater value than the land, the total is recorded under gross investment in existing buildings and structures. Also included here is land merely improved by levelling, the laying of pipes or by the provision of paths or roads. Land acquired through restructurations (such as mergers, takeovers, break-ups, split-off) is excluded.

4.3. Standard classification

The Standard Industrial Classification used in Statistics Norway is SN 2002. It is based on the EU standard NACE Rev. 1.1 The SN 2002 was introduced from the reference year 2002, and it replaced the Standard Industrial Classification SN94.

The table below shows the differences between the two standards regarding wholesale and retail trade.

Table 4.1 Differences between SN94 and SN2002

SN94	SN2002
51.610 Wholesale of machine tools.	51.810 Wholesale of machine tools.
51.620 Wholesale of construction machinery.	51.820 Wholesale of mining, construction and civil engineering machinery.
51.630 Wholesale of machinery for the textile industry, and of sewing and knitting machines.	51.830 Wholesale of machinery for the textile industry, and of sewing and knitting machines.
51.640 Wholesale of office machinery and equipment.	51.840 Wholesale of computers, computer peripheral equipment and software. 51.850 Wholesale of other office machinery and equipment.
51.65 Wholesale of other machinery for use in industry, trade and navigation.	51.860 Wholesale of other electronic parts and equipment.
51.651 Wholesale of machinery and equipment for energy production and installation.	51.871 Wholesale of machinery and equipment for energy production and installation.
51.652 Wholesale of shipping equipment and fishing tackle.	51.872 Wholesale of shipping equipment and fishing tackle.
51.653 Wholesale of machinery and equipment for oil and gas extraction, mining and manufacturing n.e.c.	51.873 Wholesale of machinery and equipment for oil and gas extraction, mining and manufacturing n.e.c.
51.654 Wholesale of machinery and equipment for trade, transport and service n.e.c.	51.874 Wholesale of machinery and equipment for trade, transport and service n.e.c.
51.660 Wholesale of agricultural machinery and accessories and implements, including tractors.	51.880 Wholesale of agricultural machinery and accessories and implements, including tractors.
51.700 Other wholesale.	51.900 Other wholesale.

5. Sources of error and uncertainty

Sources of error in the structural statistics are mainly errors in registers that are used for stratification and in sample selection, incorrect reporting of variables asked for, and errors in scanning or record reported data.

5.1. Collection and processing errors

Returned questionnaires are read optically and automatically checked. An optical image of the form is first saved electronically and then checked manually in

order to ensure that the primary data are as correct as possible. Nevertheless, the results of a statistical survey may contain some collection and processing errors.

Collection errors occur when the provider of the data gives incorrect answers due to forgetfulness, misunderstanding of question etc. Processing errors are errors from coding of errors that occur during the transferring of information from the questionnaire to a machine-read medium or during revisions.

5.2. Sampling errors

Sampling errors are errors that may arise in areas subject to sampling

5.2.1 Variance

When basing the statistics on sample-based surveying instead of a full census, there may be a certain statistical deviation between the properties of the sample population and the population. This imbalance in the sample will normally be reduced by increasing the size of sample, and will therefore be closely connected to sampling rates percentages and contribution ratios for various key variables.

There are no fixed rules on acceptable sampling rates or contribution ratios. In a homogeneous population, that is a population where the units are similar to one another, a relatively low sampling rate or contribution ratio may give satisfactory results. On the other hand, in heterogeneous populations, that is a population where the units are not similar to one another, the sampling rate and contribution ratios should be higher.

Groups that are based on relatively few observations will easily be affected by observations that deviate from the group average. To identify and to help deciding what to do with such extreme observations in the production of the statistics, there has been developed a special programme.

5.2.2 Bias

Sample bias may arise when the distribution on some variables in different parts of the sample is not the same as the corresponding distribution in the population.

Stratification is used in the structural business statistics to reduce the possibility of imbalance in the sample. When stratifying the population, it is divided into several unique subpopulations after criteria like industrial classification, turnover and number of employees. This is done to ensure that each subpopulation consists of units that are as homogeneous as possible. The sample is then drawn from all the subpopulations.

Non-responses that are not randomly distributed can still make the sample biased. Post-stratification adjusts any imbalances arising in the distribution between the stratification variables due to non-response.

5.2.3 Non-response

Non-response, that is when the respondent does not return the form or return the form with incomplete information, will always be an aspect of form-based surveys. In the structural business statistics, non-respondent enterprises are treated the same way as enterprises outside the sample population.

Non-respondents represent 7 per cent of the sample.

5.3. Non-sampling errors

In the structural business statistics, the Central Register of Establishments and Enterprises, The Register of Annual Company Reports in Brønnøysund, the VAT register and the Register of Employees and Employers (the AA Register) are used in order to define the population and help collect the necessary data.

Errors in these administrative registers - like time gaps in registration, incorrectly identified unit characteristics etc. may therefore be a potential source of uncertainty in the statistics and may for instance have an impact when dividing the population into adequate strata.

6. Comparability and correlation

6.1. Comparability over time and place

Main statistics for local KAUs are available for all years from 1956.

The industrial codes of some enterprises and local KAUs have been changed because of the updating of industries in the Central Register of Establishments and Enterprises for 2002. Statistics for 2001 in this publication have not been corrected according to the revisions, but the turnover, gross operating surplus, production value, value added and purchase of merchandise have been changed for the industry subclasses 51.341 and 51.510. The other industry subclasses and variables for 2001 do not deviate from what was previously published.

6.2. Correlation with other statistics

The statistics conform with other statistics of Statistics Norway in terms of definitions and industrial classifications including the Bimonthly wholesale and retail statistics and the Monthly retail trade index.

7. Availability

7.1. Internet address

http://www.ssb.no/stvareh_en/

It is possible to order customized statistics, with the statistics broken down by defined aggregates such as turnover, employment, compensation of employees etc. or they can be supplied as county or municipal figures broken down by subclass etc. It is furthermore possible to order special transcripts of statistical information for a group of organization numbers provided by the user. This makes it possible to compare the group defined by the user against total figures in various ways. It is not possible, however, to identify individuals or the individual enterprise on the basis of the statistical material.

See also the enclosed NO and the questionnaire which state which information may be given.

Data are supplied pursuant to the provisions of the Statistics Act. Statistics Norway reserves the right to suppress data that can be directly or indirectly identifiable (cf. Statistics Act Sections 2-4, 2-5 and 2-6).

Tables can be supplied on paper (mail or fax), electronically on diskette or by e-mail (Ascii- or Excel-format).

If you wish to order tables or need more information, contact:

Section 460 via Statistics Norway's switchboard, tel. +47 62 88 54 82
e-mail: ssb@ssb.no. Fax: +47 62 88 54 62.

7.2. Language

Norwegian (bokmål) and English

7.3. Publications

Published in "wholesale and retail trade statistics" of Statistics Norway and on the internet-site of the Statistics Norway. Main results are disseminated through other publications of Statistics Norway, including the Statistical Yearbook, the Economic outlook and survey.

7.4. Storing and uses for basic material

Primary data and the compiled statistics are stored temporarily in the programming language SAS, and stored permanently as text-files.

7.5. Other documentation

Bjerkseth, M.S. (1997): Evaluering av ny metode for utarbeidelse av strukturstatistikk ved seksjon 460. Notater 97/4, Statistisk sentralbyrå (in Norwegian only).

1. Hovedtall etter næringsundergruppe¹. Bedrifter. 2001 og 2002

Næringsundergruppe	Antall bedrifter		Sysselsatte		Omsetning ²		Lønnskostnader		Investeringer	
	2001	2002	2001	2002	2001 ³	2002	2001	2002	2001	2002
	Mill. kr ⁴									
I alt	66 647	67 330	343 887	346 016	906 616,9	904 779,8	86 904,2	87 853,6	9 446,4	9 630,7
50 Handel med, vedlikehold og reparasjon av motorkjøretøyer og motorsykler. Detaljhandel med drivstoff til motorkjøretøyer og motorsykler.	10 185	10 403	55 051	55 389	147 291,7	141 349,6	14 824,8	14 826,6	1 469,8	1 468,4
50.1 Handel med motorkjøretøyer	2 724	2 834	13 905	13 901	81 319,5	74 168,2	4 625,9	4 645,0	572,0	510,5
50.101 Agentur- og engroshandel med motorkjøretøyer	372	374	2 301	2 261	27 951,9	23 572,4	992,3	1 008,7	157,6	83,2
50.102 Detaljhandel med motorkjøretøyer	2 352	2 460	11 604	11 640	53 367,6	50 595,7	3 633,7	3 636,3	414,4	427,2
50.2 Vedlikehold og reparasjon av motorkjøretøyer ..	3 980	4 091	19 484	19 786	18 210,9	18 932,9	5 437,3	5 617,6	502,2	473,8
50.3 Handel med deler og utstyr til motorkjøretøyer ..	1 241	1 244	5 728	5 672	13 541,1	14 012,3	1 825,9	1 821,5	161,3	223,6
50.301 Agentur- og engroshandel med deler og utstyr til motorkjøretøyer	373	374	2 978	2 932	8 840,6	9 244,4	1 092,4	1 090,5	79,0	139,7
50.302 Detaljhandel med deler og utstyr til motorkjøretøyer	868	870	2 750	2 740	4 700,5	4 767,9	733,5	730,9	82,3	83,9
50.4 Handel med motorsykler, deler og utstyr. Vedlikehold og reparasjon av motorsykler	262	265	650	678	1 617,8	1 653,8	161,5	162,5	26,3	48,6
50.401 Agentur- og engroshandel med motorsykler, deler og utstyr	36	32	115	114	494,3	483,9	40,8	37,9	0,8	31,4
50.402 Detaljhandel med motorsykler, deler og utstyr ..	187	196	486	514	1 082,7	1 132,7	113,8	118,0	25,3	13,8
50.403 Vedlikehold og reparasjon av motorsykler	39	37	49	50	40,8	37,2	6,9	6,6	0,2	3,3
50.5 Detaljhandel med drivstoff til motorkjøretøyer og motorsykler	1 978	1 969	15 284	15 352	32 602,5	32 582,5	2 774,1	2 580,1	208,0	212,0
51 Agentur- og engroshandel, unntatt med motorkjøretøyer og motorsykler	19 771	19 876	108 241	105 861	528 764,3	519 851,1	41 113,2	40 470,4	3 897,1	4 199,5
51.1 Agenturhandel	2 183	2 269	3 609	3 741	3 509,1	3 815,5	976,5	1 052,2	70,7	52,9
51.11 Agenturhandel med jordbruksråvarer, levende dyr, tekstilråvarer og innsatsvarer	16	14	24	26	25,7	24,3	6,2	6,2	0,2	1,0
51.12 Agenturhandel med brensel, drivstoff, malm, metaller og industrikjemikalier	81	94	213	206	253,2	289,6	76,7	81,1	3,7	6,4
51.13 Agenturhandel med tømmer, trelast og byggevarer	103	112	143	150	112,0	102,7	32,5	31,8	0,5	0,2
51.14 Agenturhandel med maskiner, produksjonsutstyr, båter og fly	122	143	152	165	187,6	163,1	33,1	34,2	3,3	1,5
51.15 Agenturhandel med møbler, husholdningsvarer og jernvarer	267	272	395	409	337,4	351,3	89,7	87,4	6,5	-10,0
51.16 Agenturhandel med tekstiler, klær, skotøy og lærvarer	480	467	690	633	495,1	510,5	112,9	108,0	1,4	12,5
51.17 Agenturhandel med nærings- og nytelsesmidler.	184	185	408	334	275,2	279,2	71,5	66,7	15,8	7,6
51.18 Agenturhandel med spesialisert vareutvalg ellers.	816	864	1 428	1 664	1 695,1	1 975,8	518,5	609,2	39,0	31,7
51.19 Agenturhandel med bredt vareutvalg	114	118	156	154	127,9	119,1	35,4	27,6	0,2	2,1
51.2 Engroshandel med jordbruksråvarer og levende dyr	468	463	2 369	2 296	13 503,0	12 458,2	786,5	773,0	78,2	87,9
51.21 Engroshandel med korn, såvarer og fôr	293	291	1 439	1 474	10 340,5	9 608,0	501,3	499,2	43,7	54,7
51.22 Engroshandel med blomster og planter	136	134	779	673	2 274,7	2 142,1	243,8	228,3	27,4	30,1
51.23 Engroshandel med levende dyr	10	10	18	12	92,0	48,9	4,3	3,3	0,0	0,0
51.24 Engroshandel med huder, skinn og lær	29	28	133	137	795,9	659,3	37,1	42,1	7,1	3,1
51.3 Engroshandel med nærings- og nytelsesmidler ..	1 727	1 718	15 607	15 149	142 649,8	150 954,4	5 494,3	5 388,7	830,8	615,3
51.31 Engroshandel med frukt og grønnsaker	214	208	1 937	2 045	8 256,0	8 991,7	661,6	708,4	110,1	83,3
51.32 Engroshandel med kjøtt og kjøttvarer	101	87	691	657	3 080,8	3 120,6	266,3	275,0	-35,3	27,5
51.33 Engroshandel med meierivarer, egg, matolje og -fett ⁵	29	22	1 028	561	8 100,4	13 128,8	415,1	236,1	119,3	126,1
51.34 Engroshandel med drikkevarer	97	109	611	673	8 105,8	8 777,0	242,2	262,4	19,4	-41,4
51.341 Engroshandel med vin og brennevin	65	75	455	511	7 683,6	8 390,7	196,2	221,3	13,9	-41,7
51.349 Engroshandel med drikkevarer ellers	32	34	156	162	422,1	386,4	46,0	41,1	5,6	0,3
51.35 Engroshandel med tobakksvarer	6	6	145	152	1 887,8	1 910,9	55,5	59,1	9,6	6,9
51.36 Engroshandel med sukker, sjokolade og drops ..	50	50	540	539	2 057,3	2 134,5	175,7	176,3	16,4	10,4
51.37 Engroshandel med kaffe, te, kakao og krydder ..	86	76	256	231	877,7	801,2	84,1	78,3	17,4	20,3
51.38 Engroshandel med andre næringsmidler som fisk og skalldyr	838	837	3 622	3 242	49 645,6	49 651,1	1 225,0	1 131,7	6,2	88,9
51.381 Engroshandel med fisk og skalldyr	488	498	1 982	1 718	44 020,4	44 115,3	709,0	646,6	-15,3	71,0
51.389 Engroshandel med spesialisert utvalg av nærings- og nytelsesmidler ikke nevnt annet sted	350	339	1 640	1 524	5 625,2	5 535,8	516,1	485,1	21,5	17,9
51.39 Engroshandel med bredt utvalg av nærings- og nytelsesmidler	306	323	6 777	7 049	60 638,4	62 438,5	2 368,8	2 461,4	567,8	293,4
51.4 Engroshandel med husholdningsvarer og varer til personlig bruk	4 365	4 543	21 713	21 825	86 962,7	91 247,7	8 154,6	8 218,8	808,4	683,3
51.41 Engroshandel med tekstiler og utstyrvarer	413	404	1 355	1 150	2 512,3	2 369,2	378,8	316,5	13,0	15,3

1 (forts.). Hovedtall etter næringsundergruppe¹. Bedrifter. 2001 og 2002

Næringsundergruppe	Antall bedrifter		Sysselsatte		Omsetning ²		Lønnskostnader		Investeringer	
	2001	2002	2001	2002	2001 ³	2002	2001	2002	2001	2002
							Mill. kr ⁴			
51.42 Engroshandel med klær og skotøy	684	720	3 024	2 872	10 436,3	10 625,8	1 003,9	942,4	38,0	102,5
51.421 Engroshandel med klær	611	647	2 689	2 565	8 364,0	8 752,4	874,5	816,8	24,9	93,8
51.422 Engroshandel med skotøy	73	73	335	307	2 072,4	1 873,5	129,4	125,6	13,1	8,8
51.43 Engroshandel med elektrisk husholdningsutstyr, radio, fjernsyn, plater og kassetter	463	475	2 667	2 617	17 689,9	18 386,5	1 078,2	1 017,1	60,1	86,7
51.431 Engroshandel med belysningsutstyr	148	145	618	685	2 159,4	2 184,1	250,1	274,9	23,9	37,8
51.432 Engroshandel med elektriske husholdnings- apparater	137	142	998	968	10 159,4	10 370,6	365,6	340,1	13,8	19,9
51.433 Engroshandel med radio og fjernsyn	91	98	680	590	3 668,6	3 304,9	306,5	256,0	11,8	21,6
51.434 Engroshandel med plater, musikk- og video- kassetter	87	90	371	374	1 702,5	2 526,8	156,1	146,1	10,7	7,4
51.44 Engroshandel med kjøkkenutstyr, glass, tapeter og rengjøringsmidler	222	224	850	909	2 124,8	2 218,8	269,9	287,9	24,2	10,8
51.441 Engroshandel med kjøkkenutstyr, glass og steintøy	131	135	608	644	1 779,9	1 873,2	197,3	210,8	16,6	8,2
51.442 Engroshandel med tapeter og rengjøringsmidler	91	89	242	265	345,0	345,5	72,5	77,1	7,6	2,6
51.45 Engroshandel med parfyme og kosmetikk	196	212	1 164	1 182	3 573,6	3 854,1	453,7	466,5	63,4	32,2
51.46 Engroshandel med sykepleievarer og apotekvarer	518	556	5 538	6 090	25 310,3	28 230,7	2 573,5	2 830,9	233,9	175,4
51.47 Engroshandel med husholdningsvarer og varer til personlig bruk ellers	1 869	1 952	7 115	7 005	25 315,6	25 562,6	2 396,6	2 357,5	375,9	260,4
51.471 Engroshandel med bøker, aviser og blader	60	60	330	311	1 012,3	1 101,3	119,6	113,5	17,6	1,5
51.472 Engroshandel med møbler og innredningsartikler	318	339	1 222	1 186	6 344,2	6 121,0	404,4	381,5	112,1	184,9
51.473 Engroshandel med gulvbelegg og gulvtepper	69	66	253	239	762,6	783,9	89,5	88,1	4,8	1,8
51.474 Engroshandel med reiseeffekter og lærvarer	28	33	112	119	177,7	213,0	37,5	40,0	2,7	4,7
51.475 Engroshandel med ur, foto- og optiske artikler	139	141	1 066	946	2 946,4	2 872,6	413,2	392,8	34,7	30,9
51.476 Engroshandel med gull- og sølvvarer	65	61	253	269	699,1	689,4	73,3	88,5	3,3	4,2
51.477 Engroshandel med sports- og fritidsutstyr, spill og leker	705	742	2 015	2 153	7 006,9	7 658,6	670,1	696,7	75,9	-39,0
51.479 Engroshandel med husholdningsvarer og varer til personlig bruk ikke nevnt annet sted	485	510	1 864	1 782	6 366,4	6 122,8	589,1	556,2	124,8	71,3
51.5 Engroshandel med innsatsvarer, unntatt jord- bruksvarer. Avfall og skrap	3 169	3 203	21 597	21 347	158 811,2	140 840,0	8 218,0	8 366,5	1 014,7	1 694,7
51.51 Engroshandel med drivstoff og brensel	274	288	2 377	2 344	63 084,8	50 405,8	1 297,3	1 279,3	343,3	595,8
51.52 Engroshandel med metaller og metallholdig malm	185	185	1 573	1 468	26 485,5	22 050,6	609,2	608,4	152,4	48,6
51.53 Engroshandel med tømmer, trelast, byggevarer og sanitærutstyr	1 379	1 355	8 470	8 114	36 749,4	35 864,2	2 868,7	2 862,9	203,5	904,7
51.531 Engroshandel med tømmer	57	58	600	528	6 227,5	6 025,4	184,8	217,2	-12,5	28,3
51.532 Engroshandel med trelast	437	406	3 286	3 091	13 531,7	9 857,3	1 012,6	979,5	88,1	99,8
51.533 Engroshandel med fargevarer	136	131	834	712	3 341,5	3 176,1	312,5	278,8	22,8	12,5
51.539 Engroshandel med byggevarer ikke nevnt annet sted	749	760	3 750	3 783	13 648,7	16 805,4	1 358,7	1 387,4	105,1	764,2
51.54 Engroshandel med jernvarer, rørleggerartikler og oppvarmingsutstyr	603	617	5 071	5 265	15 236,2	15 459,7	1 832,6	1 979,1	167,8	-24,4
51.55 Engroshandel med kjemiske produkter	335	342	1 373	1 380	6 245,8	6 021,0	613,6	607,6	21,4	41,4
51.56 Engroshandel med innsatsvarer ellers	236	256	2 199	2 275	9 989,9	10 100,9	845,9	904,5	42,7	110,3
51.561 Engroshandel med papir og papp	168	178	1 973	1 949	9 041,4	8 992,0	763,2	786,4	39,6	73,2
51.569 Engroshandel med innsatsvarer ikke nevnt annet sted	68	78	226	326	948,5	1 108,9	82,6	118,1	3,2	37,1
51.57 Engroshandel med avfall og skrap	157	160	534	501	1 019,5	937,9	150,8	124,7	83,6	18,2
51.6 Engroshandel med maskiner og utstyr	6 482	.	39 793	.	114 766,5	.	16 220,1	.	998,9	.
51.61 Engroshandel med maskinverktøy	342	.	1 584	.	3 706,6	.	579,6	.	27,2	.
51.62 Engroshandel med maskiner og utstyr for bygge- og anleggsvirksomhet	618	.	3 864	.	9 821,6	.	1 450,0	.	76,6	.
51.63 Engroshandel med maskiner og utstyr for tekstil- produksjon	48	.	152	.	265,9	.	53,2	.	0,0	.
51.64 Engroshandel med maskiner og utstyr for kontor	2 147	.	15 077	.	45 893,0	.	6 685,0	.	362,3	.
51.65 Engroshandel med maskiner og utstyr for industri, handel, transport og tjenesteyting ellers	2 687	.	16 361	.	46 938,9	.	6 642,2	.	494,8	.
51.651 Engroshandel med maskiner og utstyr for kraft- produksjon og installasjon	364	.	3 459	.	12 322,6	.	1 530,6	.	37,9	.
51.652 Engroshandel med skipsutstyr og fiskeredskap	335	.	2 049	.	6 671,4	.	809,5	.	139,1	.
51.653 Engroshandel med maskiner og utstyr for olje- og gassutvinning, bergverksdrift og industri ellers	605	.	4 102	.	10 996,7	.	1 669,8	.	117,9	.
51.654 Engroshandel med maskiner og utstyr for handel, transport og tjenesteyting ellers	1 383	.	6 751	.	16 948,3	.	2 632,4	.	199,8	.
51.66 Engroshandel med maskiner og utstyr for jordbruk og skogbruk	640	.	2 755	.	8 140,4	.	810,0	.	38,0	.

1 (forts.). Hovedtall etter næringsundergruppe¹. Bedrifter. 2001 og 2002

Næringsundergruppe	Antall bedrifter		Sysselsatte		Omsetning ²		Lønnskostnader		Investeringer	
	2001	2002	2001	2002	2001 ³	2002	2001	2002	2001	2002
	Mill. kr ⁴									
51.7 Engroshandel ikke nevnt annet sted	1 377	.	3 553	.	8 561,9	.	1 263,2	.	95,4	.
51.8 Engroshandel med maskiner og utstyr.	6 266	.	38 069	.	111 888,5	.	15 546,3	.	980,4	.
51.81 Engroshandel med maskinverktøy	308	.	1 540	.	3 575,6	.	587,0	.	30,2	.
51.82 Engroshandel med maskiner og utstyr for bygge- og anleggsvirksomhet	609	.	3 702	.	9 950,2	.	1 421,2	.	92,5	.
51.83 Engroshandel med maskiner og utstyr for tekstilproduksjon	37	.	129	.	202,7	.	45,5	.	0,1	.
51.84 Engroshandel med datamaskiner, tilleggsutstyr til datamaskiner, samt programvare	1 169	.	7 752	.	31 151,0	.	3 625,0	.	155,8	.
51.85 Engroshandel med maskiner og utstyr for kontor ellers	825	.	5 697	.	11 606,7	.	2 094,3	.	96,9	.
51.86 Engroshandel med elektroniske komponenter	373	.	3 154	.	10 772,9	.	1 389,1	.	52,7	.
51.87 Engroshandel med maskiner og utstyr til industri, handel, transport og tjenesteyting ellers	2 311	.	13 342	.	36 058,0	.	5 554,6	.	504,8	.
51.871 Engroshandel med maskiner og utstyr for kraftproduksjon og installasjon	200	.	1 752	.	5 496,3	.	805,2	.	126,3	.
51.872 Engroshandel med skipsutstyr og fiskeredskap	258	.	1 577	.	4 922,2	.	662,7	.	69,5	.
51.873 Engroshandel med maskiner og utstyr for olje- og gassutvinning, bergverksdrift og industri ellers	586	.	3 858	.	10 055,7	.	1 604,9	.	149,5	.
51.874 Engroshandel med maskiner og utstyr for handel, transport og tjenesteyting ellers	1 267	.	6 155	.	15 583,8	.	2 481,8	.	159,5	.
51.88 Engroshandel med maskiner og utstyr for jordbruk og skogbruk	634	.	2 753	.	8 571,4	.	829,6	.	47,4	.
51.9 Engroshandel ikke nevnt annet sted	1 414	.	3 434	.	8 646,7	.	1 124,9	.	84,9	.
52 Detaljhandel, unntatt med motorkjøretøyer og motorsykler. Reparasjon av husholdningsvarer og varer til personlig bruk	36 691	37 051	180 595	184 766	230 560,9	243 579,1	30 966,2	32 556,6	4 079,5	3 962,8
52.1 Butikkhandel med bredt vareutvalg	8 361	8 361	70 095	71 929	104 490,7	111 763,1	10 746,4	11 359,7	1 710,3	1 985,1
52.11 Butikkhandel med bredt vareutvalg med hovedvekt på nærings- og nytelsesmidler	7 153	7 128	62 381	63 995	95 450,2	102 024,4	9 424,2	9 956,8	1 570,9	1 883,1
52.12 Butikkhandel med bredt vareutvalg ellers	1 208	1 233	7 714	7 934	9 040,5	9 738,6	1 322,2	1 402,9	139,4	102,0
52.2 Butikkhandel med nærings- og nytelsesmidler i spesialforretninger	1 846	1 797	7 335	7 194	11 074,8	11 308,9	1 260,2	1 300,2	154,0	30,6
52.21 Butikkhandel med frukt og grønnsaker	133	116	232	214	182,7	202,6	16,1	15,0	0,5	0,1
52.22 Butikkhandel med kjøtt og kjøttvarer	105	90	280	240	222,0	201,8	40,5	34,5	14,4	3,3
52.23 Butikkhandel med fisk og skalldyr	147	138	368	336	330,5	320,0	62,9	56,1	3,6	1,1
52.24 Butikkhandel med bakervarer, konditorvarer, sjokolade og drops	610	577	2 860	2 728	1 402,4	1 381,0	393,6	387,5	22,9	-69,2
52.241 Butikkhandel med bakervarer og konditorvarer	552	526	2 521	2 424	1 293,2	1 275,5	361,8	352,1	21,2	-76,5
52.242 Butikkhandel med sjokolade og drops	58	51	339	304	109,2	105,6	31,8	35,3	1,7	7,2
52.25 Butikkhandel med drikkevarer	273	278	2 203	2 208	7 745,5	7 926,3	558,1	606,7	93,2	83,9
52.251 Butikkhandel med vin og brennevin	166	186	1 894	1 940	7 408,7	7 609,8	521,8	574,6	88,8	82,0
52.252 Butikkhandel med drikkevarer ellers	107	92	309	268	336,7	316,5	36,3	32,1	4,4	2,0
52.26 Butikkhandel med tobakksvarer	17	11	53	43	47,7	38,9	8,3	6,2	0,6	0,1
52.27 Butikkhandel med nærings- og nytelsesmidler ellers	561	587	1 339	1 425	1 144,0	1 238,3	180,7	194,4	18,9	11,3
52.271 Butikkhandel med helsekost	438	459	1 054	1 142	982,0	1 082,8	147,1	160,9	17,0	11,1
52.272 Butikkhandel med kaffe og te	34	33	95	102	50,7	54,9	12,4	13,8	0,4	0,1
52.279 Butikkhandel med nærings- og nytelsesmidler ikke nevnt annet sted	89	95	190	181	111,3	100,7	21,2	19,6	1,4	0,2
52.3 Butikkhandel med apotekvarer, sykepleieartikler, kosmetikk og toalettartikler	1 231	1 257	8 343	8 773	12 616,1	13 932,0	1 846,7	2 112,3	368,8	389,9
52.31 Butikkhandel med apotekvarer	456	498	5 923	6 400	10 580,4	11 819,4	1 447,0	1 696,6	300,4	368,5
52.32 Butikkhandel med medisinske og ortopediske artikler	105	101	363	338	464,5	457,4	78,9	73,1	3,8	3,0
52.33 Butikkhandel med kosmetikk og toalettartikler	670	658	2 057	2 035	1 571,1	1 655,1	320,8	342,5	64,5	18,4
52.4 Butikkhandel med andre nye varer	20 303	20 457	86 807	89 012	95 196,7	99 237,9	15 894,2	16 662,2	1 727,0	1 452,4
52.41 Butikkhandel med tekstiler og utstyrsvarer	1 291	1 189	4 414	3 755	3 728,5	2 855,5	702,8	579,8	32,7	60,7
52.42 Butikkhandel med klær	4 438	4 508	22 037	23 000	20 007,9	20 971,8	3 620,2	3 894,4	437,4	276,8
52.43 Butikkhandel med skotøy, reiseeffekter av lær og lærvarer	976	992	4 616	4 683	3 489,2	3 619,9	724,1	755,6	37,5	72,6
52.431 Butikkhandel med skotøy	773	786	3 869	3 976	2 952,6	3 072,7	606,5	633,9	30,4	55,7
52.432 Butikkhandel med reiseeffekter av lær og lærimitasjoner og varer av lær	203	206	747	707	536,6	547,3	117,5	121,7	7,1	16,9

1 (forts.). Hovedtall etter næringsundergruppe¹. Bedrifter. 2001 og 2002

Næringsundergruppe	Antall bedrifter		Sysselsatte		Omsetning ²		Lønnskostnader		Investeringer	
	2001	2002	2001	2002	2001 ³	2002	2001	2002	2001	2002
	Mill. kr ⁴									
52.44 Butikkhandel med belysningsutstyr, kjøkkenutstyr, møbler og innredningsartikler	1 724	1 797	9 308	9 688	12 721,4	13 827,1	1 871,6	2 053,8	226,7	173,6
52.441 Butikkhandel med belysningsutstyr	199	192	660	606	580,4	523,9	113,0	110,5	8,9	6,4
52.442 Butikkhandel med kjøkkenustyr, glass og steintøy	398	403	2 028	2 120	1 676,6	1 742,0	336,4	343,9	12,4	30,9
52.443 Butikkhandel med møbler	639	699	5 495	5 805	9 352,2	10 392,2	1 228,6	1 399,4	148,3	116,9
52.449 Butikkhandel med innredningsartikler ikke nevnt annet sted	488	503	1 125	1 157	1 112,2	1 168,9	193,6	200,1	57,1	19,4
52.45 Butikkhandel med elektriske husholdningsapparater, radio, fjernsyn, plater, kassetter og musikkinstrumenter	1 568	1 563	7 487	7 750	12 149,7	12 434,9	1 476,9	1 528,7	252,1	104,8
52.451 Butikkhandel med elektriske husholdningsapparater, radio og fjernsyn	1 021	1 008	5 801	6 059	10 221,4	10 471,1	1 206,8	1 267,5	216,3	71,7
52.452 Butikkhandel med plater, musikk- og videokassetter	368	368	1 335	1 292	1 494,0	1 445,3	203,7	185,4	27,4	27,4
52.453 Butikkhandel med musikkinstrumenter og noter	179	187	351	399	434,3	518,4	66,4	75,9	8,4	5,7
52.46 Butikkhandel med jernvarer, fargevarer og andre byggevarer	1 843	1 860	11 261	11 800	17 643,5	18 645,3	2 614,4	2 838,8	226,0	283,9
52.461 Butikkhandel med bredt utvalg av jernvarer, fargevarer og andre byggevarer	759	820	6 825	7 693	11 982,3	13 302,1	1 631,8	1 912,9	139,3	209,4
52.462 Butikkhandel med jernvarer	210	181	984	797	1 170,0	916,3	210,2	161,5	13,7	14,5
52.463 Butikkhandel med fargevarer	452	427	1 870	1 829	2 009,8	2 060,5	393,5	401,4	16,4	21,7
52.464 Butikkhandel med trelast	126	115	693	557	1 215,6	1 045,9	173,5	149,3	29,0	15,1
52.469 Butikkhandel med byggevarer ikke nevnt annet sted	296	317	889	924	1 265,9	1 320,6	205,5	213,7	27,7	23,2
52.47 Butikkhandel med bøker, papir, aviser og blader	709	718	4 111	3 915	4 522,4	4 551,3	803,4	803,4	49,2	109,9
52.471 Butikkhandel med bøker og papir	705	713	4 106	3 908	4 520,1	4 549,3	803,3	803,1	49,2	109,9
52.472 Butikkhandel med aviser og blader	4	5	5	7	2,4	2,0	0,1	0,3	0,0	0,0
52.48 Butikkhandel ellers	7 754	7 830	23 573	24 421	20 934,0	22 332,0	4 080,9	4 207,7	465,5	370,1
52.481 Butikkhandel med ur, fotoartikler og optiske artikler	1 211	1 190	4 811	4 973	4 097,8	4 360,1	1 026,1	1 065,0	89,3	150,7
52.482 Butikkhandel med gull- og sølvarer	640	648	2 744	2 751	2 149,6	2 140,3	476,8	483,0	108,3	8,0
52.483 Butikkhandel med fritidsutstyr, spill og leker	1 236	1 252	3 906	4 063	4 427,5	4 907,6	653,4	684,5	36,5	16,8
52.484 Butikkhandel med blomster og planter	1 427	1 420	5 636	5 698	3 939,8	4 162,0	860,1	866,8	69,8	88,6
52.485 Butikkhandel med datamaskiner, kontor-maskiner og telekommunikasjonsutstyr	625	673	1 490	1 565	1 925,9	2 056,7	376,9	387,0	95,2	20,2
52.486 Butikkhandel med tapeter og gulvbelegg	93	87	468	458	574,3	604,7	108,9	107,7	13,5	9,2
52.487 Butikkhandel med tepper	65	68	126	139	140,8	156,2	19,3	26,0	3,4	-1,2
52.489 Butikkhandel ikke nevnt annet sted	2 457	2 492	4 392	4 774	3 678,2	3 944,4	559,3	587,5	49,5	77,9
52.5 Butikkhandel med brukte varer	541	537	554	553	340,8	330,0	43,9	43,3	2,7	11,1
52.501 Butikkhandel med antikviteter	197	182	198	181	153,6	134,2	15,0	12,9	1,7	8,3
52.502 Butikkhandel med brukte klær	19	18	21	28	15,2	16,9	2,5	3,3	0,0	0,0
52.509 Butikkhandel med brukte varer ellers	325	337	335	344	172,0	178,9	26,3	27,2	1,0	2,8
52.6 Detaljhandel utenom butikk	2 971	3 249	4 713	4 847	5 231,5	5 510,1	648,4	673,3	66,1	71,8
52.61 Postordrehandel	518	523	1 968	1 915	4 185,3	4 245,6	508,9	486,0	37,6	44,9
52.611 Postordrehandel med bredt vareutvalg	45	38	156	126	247,7	218,7	35,8	26,0	-10,7	0,9
52.612 Postordrehandel med tekstiler, utstysvarer, klær, skotøy, reiseeffekter og lærvarer	83	79	645	629	1 583,0	1 585,5	137,6	126,6	10,1	11,7
52.613 Postordrehandel med belysningsutstyr, kjøkkenutstyr, møbler og innredningsartikler	10	6	43	42	95,3	87,2	19,0	17,8	0,7	0,0
52.614 Postordrehandel med elektriske husholdningsapparater, radio, fjernsyn, plater, kassetter og musikkinstrumenter	40	41	109	86	264,9	274,7	19,5	16,5	3,2	0,9
52.615 Postordrehandel med bøker, papir, aviser og blader	32	29	357	292	1 083,0	1 026,9	149,5	141,5	15,0	10,8
52.619 Postordrehandel med annet spesialisert vareutvalg	308	330	658	740	911,5	1 052,7	147,5	157,5	19,2	20,6
52.62 Torghandel	164	166	225	214	124,2	123,6	11,6	11,9	1,3	1,6
52.63 Detaljhandel utenom butikk ellers	2 289	2 560	2 520	2 718	922,0	1 140,8	128,0	175,4	27,2	25,4
52.7 Reparasjon av husholdningsvarer og varer til personlig bruk	1 438	1 393	2 748	2 458	1 610,3	1 497,2	526,4	405,5	50,7	21,8
52.71 Reparasjon av skotøy og andre lærvarer	147	141	181	160	49,3	49,8	6,6	5,1	1,5	0,5
52.72 Reparasjon av elektrisk husholdningsutstyr, radio og fjernsyn	725	676	1 663	1 466	1 068,2	978,6	401,5	279,3	27,7	13,7
52.73 Reparasjon av ur og gull- og sølvarer	92	89	107	95	24,5	26,8	3,0	2,8	0,1	0,4
52.74 Reparasjon av husholdningsvarer ellers	474	487	797	737	468,2	442,0	115,2	118,3	21,4	7,2

¹ Standard for næringsgruppering har blitt endret. Se '4.3 Standard grupperinger' for flere detaljer. ² For agenturhandel er omsetning provisjonsinntekter for formidling av salg for andre bedrifter. ³ Omsetning har blitt korrigert for næringsundergruppene 51.341 og 51.510. ⁴ Merverdiavgift er ikke inkludert. ⁵ Den store økningen i omsetningen skyldes strukturendringer i foretakene.

2. Hovedtall, etter sysselsettingsgruppe og næringshovedgruppe. Bedrifter. 2002

Næringshovedgruppe	I alt	Bedrifter med sysselsetting					
		-2	3-4	5-9	10-19	20-29	30-
Hele landet							
Antall bedrifter	67 330	35 496	10 618	12 228	6 209	1 470	1 309
Sysselsatte personer	346 016	35 440	36 727	80 072	81 198	34 492	78 087
Omsetning. Mill. kr ^{1, 2}	904 779,8	72 224,5	62 201,2	150 068,0	193 618,3	77 471,4	349 196,4
Lønnskostnader. Mill. kr	87 853,6	4 549,7	7 963,4	18 598,7	20 536,7	9 488,9	26 716,1
Investeringer. Mill. kr ²	9 630,7	1 491,2	842,8	1 784,8	1 739,9	950,0	2 822,0
50 Antall bedrifter	10 403	5 360	1 283	1 984	1 322	273	181
Sysselsatte personer	55 389	5 269	4 442	13 413	17 412	6 358	8 495
Omsetning. Mill. kr ²	141 349,6	13 010,4	10 155,7	30 765,5	40 026,6	15 437,8	31 953,6
Lønnskostnader. Mill. kr	14 826,6	596,4	1 102,4	3 408,3	4 550,8	1 903,6	3 265,0
Investeringer. Mill. kr ²	1 468,4	340,3	136,2	295,0	378,5	120,7	197,7
50.1 Antall bedrifter	2 834	1 743	281	403	280	67	60
Sysselsatte personer	13 901	1 738	977	2 782	3 663	1 571	3 170
Omsetning. Mill. kr ²	74 168,2	6 527,1	5 277,3	13 486,8	17 217,3	8 495,2	23 164,4
Lønnskostnader. Mill. kr	4 645,0	210,2	276,8	874,9	1 266,3	616,6	1 400,2
Investeringer. Mill. kr ²	510,5	94,1	32,0	95,6	109,6	58,5	120,6
50.2 Antall bedrifter	4 091	2 214	619	702	380	99	77
Sysselsatte personer	19 786	2 262	2 126	4 602	5 045	2 371	3 380
Omsetning. Mill. kr ²	18 932,9	1 866,3	1 985,9	4 563,2	5 283,2	2 202,7	3 031,6
Lønnskostnader. Mill. kr	5 617,6	211,2	494,6	1 270,9	1 606,4	787,1	1 247,4
Investeringer. Mill. kr ²	473,8	163,2	40,4	116,2	78,4	39,3	36,3
50.3 Antall bedrifter	1 244	700	184	234	79	24	23
Sysselsatte personer	5 672	719	638	1 523	1 058	564	1 170
Omsetning. Mill. kr ²	14 012,3	1 603,5	1 238,3	3 043,7	:	:	:
Lønnskostnader. Mill. kr	1 821,5	109,4	191,8	481,2	:	:	:
Investeringer. Mill. kr ²	223,6	39,2	45,2	16,8	:	:	:
50.4 Antall bedrifter	265	174	51	30	8	1	1
Sysselsatte personer	678	163	170	189	101	23	32
Omsetning. Mill. kr ²	1 653,8	266,7	378,0	465,6	:	:	:
Lønnskostnader. Mill. kr	162,5	14,8	41,8	51,6	:	:	:
Investeringer. Mill. kr ²	48,6	3,7	7,7	6,5	:	:	:
50.5 Antall bedrifter	1 969	529	148	615	575	82	20
Sysselsatte personer	15 352	387	531	4 317	7 545	1 829	743
Omsetning. Mill. kr ²	32 582,5	2 746,8	1 276,0	9 206,2	14 847,8	3 429,2	1 076,4
Lønnskostnader. Mill. kr	2 580,1	50,8	97,4	729,6	1 283,8	297,9	120,6
Investeringer. Mill. kr ²	212,0	40,1	10,8	60,1	89,2	9,8	1,9
51 Antall bedrifter	19 876	12 369	2 397	2 615	1 514	417	564
Sysselsatte personer	105 861	11 469	8 248	17 130	20 033	9 839	39 142
Omsetning. Mill. kr ^{1, 2}	519 851,1	43 059,4	27 948,5	60 668,3	84 339,5	32 452,8	271 382,6
Lønnskostnader. Mill. kr	40 470,4	2 282,7	2 691,0	6 117,8	7 772,8	4 072,8	17 533,3
Investeringer. Mill. kr ²	4 199,5	788,1	321,5	678,3	577,7	210,3	1 623,5
51.1 Antall bedrifter	2 269	2 035	139	64	20	3	8
Sysselsatte personer	3 741	2 007	465	393	240	76	560
Omsetning. Mill. kr ^{1, 2}	3 815,5	1 657,5	406,7	509,4	238,3	97,9	905,5
Lønnskostnader. Mill. kr	1 052,2	262,6	133,0	153,3	80,0	40,3	382,8
Investeringer. Mill. kr ²	52,9	43,8	2,1	-6,6	8,0	0,4	5,1
51.2 Antall bedrifter	463	254	60	84	47	10	8
Sysselsatte personer	2 296	244	207	549	594	237	465
Omsetning. Mill. kr ²	12 458,2	1 226,2	986,0	2 268,0	4 826,8	1 449,6	1 701,7
Lønnskostnader. Mill. kr	773,0	41,1	62,5	175,8	215,0	96,7	181,8
Investeringer. Mill. kr ²	87,9	5,2	7,9	15,1	30,0	16,3	13,3
51.3 Antall bedrifter	1 718	1 038	170	210	157	36	107
Sysselsatte personer	15 149	921	588	1 376	2 092	850	9 322
Omsetning. Mill. kr ²	150 954,4	8 403,4	6 421,9	12 526,6	21 164,0	6 276,0	96 162,4
Lønnskostnader. Mill. kr	5 388,7	177,8	194,5	468,1	728,5	317,5	3 502,3
Investeringer. Mill. kr ²	615,3	29,0	14,6	39,0	67,3	38,1	427,3
51.4 Antall bedrifter	4 543	3 006	520	512	294	84	127
Sysselsatte personer	21 825	2 605	1 783	3 349	3 932	2 019	8 137
Omsetning. Mill. kr ²	91 247,7	11 875,5	5 496,4	9 227,2	13 743,0	7 247,1	43 658,5
Lønnskostnader. Mill. kr	8 218,8	466,4	553,3	1 098,4	1 539,1	818,3	3 743,3
Investeringer. Mill. kr ²	683,4	220,3	40,4	68,6	143,2	40,0	171,0
51.5 Antall bedrifter	3 203	1 706	441	515	330	82	129
Sysselsatte personer	21 347	1 622	1 513	3 394	4 409	1 947	8 462
Omsetning. Mill. kr ²	140 840,0	10 839,0	5 758,7	13 773,9	19 350,4	5 402,2	85 715,8
Lønnskostnader. Mill. kr	8 366,5	407,0	496,2	1 219,5	1 708,3	732,5	3 803,0
Investeringer. Mill. kr ²	1 694,7	324,1	181,8	365,2	159,9	38,2	625,6

2 (forts.). Hovedtall, etter sysselsettingsgruppe og næringshovedgruppe. Bedrifter. 2002

Næringshovedgruppe	I alt	Bedrifter med sysselsetting					
		-2	3-4	5-9	10-19	20-29	30-
51.8 Antall bedrifter	6 266	3 233	934	1 106	622	192	179
Sysselsatte personer	38 069	3 148	3 249	7 265	8 183	4 474	11 750
Omsetning. Mill. kr ²	111 888,5	6 855,5	7 873,9	20 340,4	23 848,8	11 527,0	41 442,9
Lønnskostnader. Mill. kr.	15 546,3	761,0	1 118,9	2 713,3	3 298,1	1 975,6	5 679,4
Investeringer. Mill. kr ²	980,3	126,3	63,3	180,1	160,4	74,1	376,2
51.9 Antall bedrifter	1 414	1 097	133	124	44	10	6
Sysselsatte personer	3 434	922	443	804	583	236	446
Omsetning. Mill. kr ²	8 646,7	2 202,3	1 004,9	2 022,7	1 168,2	452,8	1 795,9
Lønnskostnader. Mill. kr.	1 124,9	166,8	132,6	289,3	203,8	91,8	240,6
Investeringer. Mill. kr ²	84,9	39,4	11,3	16,8	8,9	3,3	5,1
52 Antall bedrifter	37 051	17 767	6 938	7 629	3 373	780	564
Sysselsatte personer	184 766	18 702	24 037	49 529	43 753	18 295	30 450
Omsetning. Mill. kr ²	243 579,1	16 154,6	24 097,0	58 634,2	69 252,2	29 580,8	45 860,2
Lønnskostnader. Mill. kr.	32 556,6	1 670,6	4 170,0	9 072,6	8 213,0	3 512,5	5 917,8
Investeringer. Mill. kr ²	3 962,9	362,7	385,2	811,4	783,7	618,9	1 000,9
52.1 Antall bedrifter	8 361	2 470	1 431	2 104	1 573	425	358
Sysselsatte personer	71 929	2 922	4 984	14 343	20 850	10 029	18 801
Omsetning. Mill. kr ²	111 763,1	3 358,0	5 584,6	20 648,4	36 928,8	16 757,5	28 485,8
Lønnskostnader. Mill. kr.	11 359,7	255,9	799,9	2 365,1	3 272,7	1 581,2	3 084,8
Investeringer. Mill. kr ²	1 985,2	72,8	98,5	262,2	426,0	355,7	769,9
52.2 Antall bedrifter	1 797	839	432	396	115	10	5
Sysselsatte personer	7 194	952	1 495	2 499	1 457	223	568
Omsetning. Mill. kr ²	11 308,9	870,4	1 544,2	3 342,1	4 363,9	888,7	299,7
Lønnskostnader. Mill. kr.	1 300,2	88,7	232,6	447,3	348,0	51,2	132,5
Investeringer. Mill. kr ²	30,6	-1,1	-11,1	0,7	30,4	7,6	4,0
52.3 Antall bedrifter	1 257	380	305	262	215	73	22
Sysselsatte personer	8 773	420	1 034	1 762	2 910	1 663	984
Omsetning. Mill. kr ²	13 932,0	339,3	1 131,1	2 812,4	5 404,2	3 053,4	1 191,5
Lønnskostnader. Mill. kr.	2 112,3	48,8	203,3	434,5	770,6	446,5	208,6
Investeringer. Mill. kr ²	389,9	12,6	13,8	76,6	119,3	127,2	40,3
52.4 Antall bedrifter	20 457	9 295	4 587	4 729	1 412	268	166
Sysselsatte personer	89 012	10 117	15 908	30 069	17 766	6 287	8 865
Omsetning. Mill. kr ²	99 237,9	9 806,2	15 282,6	30 741,0	21 359,0	8 769,6	13 279,5
Lønnskostnader. Mill. kr.	16 662,2	1 158,6	2 808,7	5 597,7	3 604,0	1 414,2	2 079,0
Investeringer. Mill. kr ²	1 452,4	232,8	269,7	463,0	195,3	128,2	163,5
52.5 Antall bedrifter	537	508	19	9	1	-	-
Sysselsatte personer	553	428	63	50	12	-	-
Omsetning. Mill. kr ²	330,0	241,3	45,5	:	:	-	-
Lønnskostnader. Mill. kr.	43,3	21,2	11,9	:	:	-	-
Investeringer. Mill. kr ²	11,1	9,4	1,2	:	:	-	-
52.6 Antall bedrifter	3 249	3 064	71	65	37	4	8
Sysselsatte personer	4 847	2 596	240	419	509	93	990
Omsetning. Mill. kr ²	5 510,1	976,4	301,6	785,4	1 020,1	111,7	2 314,9
Lønnskostnader. Mill. kr.	673,3	47,4	43,9	112,0	138,9	19,5	311,8
Investeringer. Mill. kr ²	71,8	27,7	9,2	5,5	11,4	0,2	17,9
52.7 Antall bedrifter	1 393	1 211	93	64	20	-	5
Sysselsatte personer	2 458	1 267	313	387	249	-	242
Omsetning. Mill. kr ²	1 497,2	563,2	207,4	:	:	-	289,0
Lønnskostnader. Mill. kr.	405,5	50,2	69,7	:	:	-	101,1
Investeringer. Mill. kr ²	21,8	8,4	3,9	:	:	-	5,3

¹ For agenturhandel er omsetning provisjonsinntekter for formidling av salg til andre bedrifter. ² Merverdiavgift er ikke inkludert.

3. Hovedtall for næringshovedområdet, etter fylke. Bedrifter. 2002

Fylke	Antall bedrifter	Sysselsatte	Omsetning	Lønnskostnader Mill. kr ¹	Investeringer
I alt	67 330	346 016	904 779,8	87 853,6	9 630,7
Østfold	4 014	17 625	37 837,7	4 083,4	614,9
Akershus	7 082	46 183	154 939,3	13 903,6	1 311,1
Oslo	9 600	64 135	236 443,9	21 145,4	2 408,6
Hedmark	2 672	11 547	24 170,2	2 459,4	252,1
Oppland	2 662	11 703	19 735,4	2 359,6	258,3
Buskerud	4 029	19 221	46 939,3	4 675,1	489,4
Vestfold	3 527	16 526	38 012,3	3 946,4	417,4
Telemark	2 367	10 791	20 097,8	2 223,8	345,3
Aust-Agder	1 412	6 278	12 408,2	1 255,7	126,1
Vest-Agder	2 297	10 628	19 540,7	2 287,6	278,2
Rogaland	5 293	27 063	53 830,7	6 352,6	777,1
Hordaland	5 504	28 893	70 908,0	6 880,1	626,9
Sogn og Fjordane	1 535	5 951	12 778,6	1 157,3	146,1
Møre og Romsdal	3 593	15 558	41 445,0	3 529,9	311,9
Sør-Trøndelag	3 685	19 011	45 080,4	4 549,5	497,3
Nord-Trøndelag	1 628	6 899	11 515,9	1 382,8	107,3
Nordland	3 201	13 613	26 666,3	2 744,9	346,9
Troms	2 156	10 184	24 312,3	2 104,3	198,1
Finnmark Finnmarku.	1 053	4 098	7 938,7	782,0	83,7
Andre norske områder ²	20	109	179,0	30,0	34,1

¹ Merverdiavgift er ikke inkludert. ² Svalbard, Jan Mayen og den norske kontinentalsokkel.

4. Hovedtall, etter næringsgruppe¹. Foretak, 2001 og 2002

Næringsgruppe	Antall foretak		Eiere		Lønnstakere		Sysseksatte personer		Deltidsansatte	
	2001	2002	2001	2002	2001	2002	2001	2002	2001	2002
I alt	57 332	57 395	20 577	21 388	318 303	319 937	338 880	341 325	125 679	132 867
50 Handel med, vedlikehold og reparasjon av motorkjøretøyer og motorsykler. Detaljhandel med drivstoff til motor- jøretøyer og motorsykler	8 862	9 044	3 376	3 719	50 290	50 278	53 666	53 997	13 042	14 902
50.1 Handel med motorkjøretøyer	2 372	2 503	885	1 046	12 843	12 933	13 728	13 979	1 100	1 416
50.2 Vedlikehold og reparasjon av motorkjøretøyer	3 623	3 709	1 631	1 785	17 692	17 617	19 323	19 402	2 175	2 788
50.3 Handel med deler og utstyr til motorkjøretøyer	1 035	1 039	346	373	4 808	4 752	5 154	5 125	697	745
50.4 Handel med motorsykler, deler og utstyr. Vedlikehold og reparasjon av motorsykler	262	266	91	98	567	588	658	686	85	136
50.5 Detaljhandel med drivstoff til motorkjøretøyer og motor- sykler	1 570	1 527	423	417	14 380	14 388	14 803	14 805	8 985	9 817
51 Agentur- og engroshandel, unntatt med motorkjøre- tøyer og motorsykler	18 173	18 280	4 321	4 458	100 179	98 614	104 500	103 072	12 444	12 563
51.1 Agenturhandel	2 176	2 264	1 088	1 118	2 471	2 622	3 559	3 740	757	632
51.11 Agenturhandel med jordbruksråvarer, levende dyr, tekstil- råvarer og innsatsvarer	16	14	6	6	18	20	24	26	1	2
51.12 Agenturhandel med brensel, drivstoff, malm, metaller og industrikjemikalier	81	92	43	44	167	158	210	202	13	12
51.13 Agenturhandel med tømmer, trelast og byggevarer	102	111	39	45	104	105	143	150	70	35
51.14 Agenturhandel med maskiner, produksjonsutstyr, båter og fly	122	143	38	46	114	119	152	165	86	34
51.15 Agenturhandel med møbler, husholdningsvarer og jern- varer	268	272	136	145	266	264	402	409	61	70
51.16 Agenturhandel med tekstiler, klær, skotøy og lærvarer	476	467	249	233	437	386	686	619	115	110
51.17 Agenturhandel med nærings- og nytelsesmidler	184	186	88	84	282	250	370	334	198	80
51.18 Agenturhandel med spesialisert vareutvalg ellers	814	862	437	463	979	1 218	1 416	1 681	183	221
51.19 Agenturhandel med bredt vareutvalg	113	117	52	52	104	102	156	154	30	68
51.2 Engroshandel med jordbruksråvarer og levende dyr	336	330	90	94	2 813	2 763	2 903	2 857	301	379
51.21 Engroshandel med korn, såvarer og fôr	186	184	40	41	1 945	1 992	1 985	2 033	205	258
51.22 Engroshandel med blomster og planter	119	115	38	39	742	647	780	686	64	89
51.23 Engroshandel med levende dyr	8	9	4	5	9	4	13	9	2	1
51.24 Engroshandel med hud, skinn og lær	23	22	8	9	117	120	125	129	30	31
51.3 Engroshandel med nærings- og nytelsesmidler	1 617	1 623	320	324	14 787	14 520	15 107	14 844	2 503	2 353
51.31 Engroshandel med frukt og grønnsaker	187	183	44	48	1 893	1 992	1 937	2 040	356	387
51.32 Engroshandel med kjøtt og kjøttvarer	97	87	30	28	522	545	552	573	29	10
51.33 Engroshandel med meierivarer, egg, matolje og -fett	14	12	3	2	867	510	870	512	131	93
51.34 Engroshandel med drikkevarer	93	106	10	10	600	663	610	673	58	64
51.35 Engroshandel med tobakksvarer	6	6	1	1	144	151	145	152	11	11
51.36 Engroshandel med sukker, sjokolade og drops	48	49	11	12	483	471	494	483	165	146
51.37 Engroshandel med kaffe, te, kakao og krydder	81	71	21	16	213	202	234	218	15	18
51.38 Engroshandel med andre næringsmidler som fisk og skalldyr	819	820	149	144	3 260	3 019	3 409	3 163	818	678
51.39 Engroshandel med bredt utvalg av nærings- og nytelses- midler	272	289	51	63	6 805	6 967	6 856	7 030	920	946
51.4 Engroshandel med husholdningsvarer og varer til person- lig bruk	4 222	4 386	1 023	1 026	19 604	20 064	20 627	21 090	3 152	3 545
51.41 Engroshandel med tekstiler og utstvarsvarer	408	397	87	87	1 205	1 045	1 292	1 132	216	247
51.42 Engroshandel med klær og skotøy	656	691	104	124	2 630	2 668	2 734	2 792	571	528
51.43 Engroshandel med elektrisk husholdningsutstyr, radio, fjernsyn, plater og kassetter	439	453	88	105	2 379	2 286	2 467	2 391	112	221
51.44 Engroshandel med kjøkkenutstyr, glass, tapeter og rengjøringsmidler	213	218	59	68	730	802	789	870	115	123
51.45 Engroshandel med parfyme og kosmetikk	195	209	40	39	1 123	1 145	1 163	1 184	128	118
51.46 Engroshandel med sykepleievarer og apotekvarer	476	493	38	45	5 646	6 182	5 684	6 227	1 044	1 252
51.47 Engroshandel med husholdningsvarer og varer til personlig bruk ellers	1 835	1 925	607	558	5 891	5 936	6 498	6 494	966	1 056
51.5 Engroshandel med innsatsvarer, unntatt jordbruksvarer. Avfall og skrap	2 711	2 741	484	506	19 877	19 572	20 361	20 078	2 270	2 362
51.51 Engroshandel med drivstoff og brensel	194	202	59	66	2 174	2 125	2 233	2 191	92	165
51.52 Engroshandel med metaller og metallholdig malm	153	151	12	11	1 492	1 414	1 504	1 425	51	40
51.53 Engroshandel med tømmer, trelast, byggevarer og sanitærutstyr	1 236	1 227	220	222	7 779	7 353	7 999	7 575	1 214	1 086
51.54 Engroshandel med jernvarer, rørleggerartikler og opp- varmingsutstyr	458	465	69	68	4 892	5 096	4 961	5 164	556	642
51.55 Engroshandel med kjemiske produkter	310	315	50	56	1 006	1 016	1 056	1 072	117	176
51.56 Engroshandel med innsatsvarer ellers	204	223	25	26	2 053	2 131	2 078	2 157	142	194
51.57 Engroshandel med avfall og skrap	156	158	49	57	481	437	530	494	98	59
51.6 Engroshandel med maskiner og utstyr	5 755	.	980	.	37 529	.	38 509	.	3 122	.
51.61 Engroshandel med maskinverktøy	320	.	45	.	1 425	.	1 470	.	155	.

4 (forts.). Hovedtall, etter næringsgruppe¹. Foretak. 2001 og 2002

Næringsgruppe	Antall foretak		Eiere		Lønnstakere		Sysselsatte personer		Deltidsansatte	
	2001	2002	2001	2002	2001	2002	2001	2002	2001	2002
51.62 Engroshandel med maskiner og utstyr for bygge- og anleggsvirksomhet	505		91		3 682		3 773		363	
51.63 Engroshandel med maskiner og utstyr for tekstilproduksjon	47		9		143		152		29	
51.64 Engroshandel med maskiner og utstyr for kontor	1 909		304		13 941		14 245		1 004	
51.65 Engroshandel med maskiner og utstyr for industri, handel, transport og tjenesteyting ellers	2 399		319		15 961		16 280		1 281	
51.66 Engroshandel med maskiner og utstyr for jordbruk og skogbruk	575		212		2 377		2 589		290	
51.7 Engroshandel ikke nevnt annet sted	1 356		336		3 098		3 434		339	
51.8 Engroshandel med maskiner og utstyr	5 536		1 000		36 148		37 148		2 989	
51.81 Engroshandel med maskinverktøy	289		37		1 455		1 492		152	
51.82 Engroshandel med maskiner og utstyr for bygge- og anleggsvirksomhet	493		92		3 629		3 721		250	
51.83 Engroshandel med maskiner og utstyr for tekstilproduksjon	37		9		120		129		11	
51.84 Engroshandel med datamaskiner, tilleggsutstyr til datamaskiner, samt programvare	1 079		220		7 028		7 248		598	
51.85 Engroshandel med maskiner og utstyr for kontor ellers	699		121		5 629		5 750		626	
51.86 Engroshandel med elektroniske komponenter	285		36		3 014		3 050		260	
51.87 Engroshandel med maskiner og utstyr til industri, handel, transport og tjenesteyting ellers	2 085		266		12 948		13 214		908	
51.88 Engroshandel med maskiner og utstyr for jordbruk og skogbruk	569		219		2 325		2 544		184	
51.9 Engroshandel ikke nevnt annet sted	1 400		390		2 925		3 315		303	
52 Detaljhandel, unntatt med motor-kjøretøyer og motorsykler. Reparasjon av husholdningsvarer og varer til personlig bruk	30 297	30 071	12 880	13 211	167 834	171 045	180 714	184 256	100 193	105 402
52.1 Butikkhandel med bredt vareutvalg	6 409	6 318	2 428	2 457	70 727	72 539	73 155	74 996	49 122	52 454
52.11 Butikkhandel med bredt vareutvalg med hovedvekt på nærings- og nytelsesmidler	5 522	5 422	2 286	2 319	63 593	64 982	65 879	67 301	44 856	47 494
52.12 Butikkhandel med bredt vareutvalg ellers	887	896	142	138	7 134	7 557	7 276	7 695	4 266	4 960
52.2 Butikkhandel med nærings- og nytelsesmidler i spesialforretninger	1 259	1 188	681	654	4 844	4 731	5 525	5 385	2 941	2 969
52.21 Butikkhandel med frukt og grønnsaker	139	120	103	102	133	106	236	208	118	66
52.22 Butikkhandel med kjøtt og kjøttvarer	100	85	58	47	211	182	269	229	78	78
52.23 Butikkhandel med fisk og skaldyr	144	136	80	72	278	258	358	330	77	66
52.24 Butikkhandel med bakervarer, konditorvarer, sjokolade og drops	241	220	149	134	1 287	1 141	1 436	1 275	838	869
52.25 Butikkhandel med drikkevarer	109	92	50	42	1 793	1 832	1 843	1 874	1 125	1 133
52.26 Butikkhandel med tobakkvarer	20	13	6	7	49	39	55	46	31	28
52.27 Butikkhandel med nærings- og nytelsesmidler ellers	506	522	235	250	1 093	1 173	1 328	1 423	674	729
52.3 Butikkhandel med apotekvarer, sykepleieartikler, kosmetikk og toalettartikler	953	755	428	336	7 969	8 331	8 397	8 667	3 825	3 610
52.31 Butikkhandel med apotekvarer	372	183	182	93	5 776	6 270	5 958	6 363	2 833	2 652
52.32 Butikkhandel med medisinske og ortopediske artikler	99	97	33	32	321	312	354	344	104	139
52.33 Butikkhandel med kosmetikk og toalettartikler	482	475	213	211	1 872	1 749	2 085	1 960	888	819
52.4 Butikkhandel med andre nye varer	16 778	16 706	5 695	5 916	79 893	81 947	85 588	87 863	42 758	45 284
52.41 Butikkhandel med tekstiler og utstyrsvarer	1 056	1 001	495	466	3 991	3 321	4 486	3 787	2 333	2 046
52.42 Butikkhandel med klær	3 056	3 051	825	878	20 966	22 391	21 791	23 269	13 836	15 201
52.43 Butikkhandel med skotøy, reiseeffekter av lær og lærvarer	634	624	178	186	4 469	4 497	4 647	4 683	3 200	3 148
52.44 Butikkhandel med belysningsutstyr, kjøkkenutstyr, møbler og innredningsartikler	1 584	1 588	401	399	8 897	9 242	9 298	9 641	4 934	4 622
52.45 Butikkhandel med elektriske husholdningsapparater, radio, fjernsyn, plater, kassetter og musikkinstrumenter	1 306	1 306	406	423	6 925	7 074	7 331	7 497	3 011	3 053
52.46 Butikkhandel med jernvarer, fargevarer og andre byggevarer	1 557	1 562	318	335	9 863	10 542	10 181	10 877	2 821	3 558
52.47 Butikkhandel med bøker, papir, aviser og blader	461	437	94	96	4 099	3 863	4 193	3 959	2 218	1 783
52.48 Butikkhandel ellers	7 124	7 137	2 978	3 133	20 683	21 017	23 661	24 150	10 405	11 873
52.5 Butikkhandel med brukte varer	537	529	298	314	260	228	558	542	181	170
52.6 Detaljhandel utenom butikk	2 940	3 204	2 213	2 422	2 644	2 011	4 857	4 433	1 174	657
52.61 Postordrehandel	505	511	244	267	1 864	1 228	2 108	1 495	741	382
52.62 Torghandel	165	166	149	142	74	71	223	213	48	48
52.63 Detaljhandel utenom butikk ellers	2 270	2 527	1 820	2 013	706	712	2 526	2 725	385	227
52.7 Reparasjon av husholdningsvarer og varer til personlig bruk	1 421	1 371	1 137	1 112	1 497	1 258	2 634	2 370	192	258
52.71 Reparasjon av skotøy og andre lærvarer	149	141	138	133	42	27	180	160	10	18
52.72 Reparasjon av elektrisk husholdningsutstyr, radio og fjernsyn	707	656	511	490	1 038	894	1 549	1 384	162	203
52.73 Reparasjon av ur og gull- og sølvarer	93	89	89	82	18	13	107	95	4	4
52.74 Reparasjon av husholdningsvarer ellers	472	485	399	407	399	324	798	731	16	33

4 (forts.). Hovedtall, etter næringsgruppe¹. Foretak. 2001 og 2002

Næringsgruppe	Antall foretak		Årsverk		Lønn		Sosiale kostnader		Lønnskostnader	
	2001	2002	2001	2002	2001	2002	2001	2002	2001	2002
	Mill. kr									
I alt	57 332	57 395	237 862	232 811	71 430,0	72 554,5	13 845,2	13 839,2	85 275,2	86 393,7
50 Handel med, vedlikehold og reparasjon av motorkjøretøyer og motorsykler. Detaljhandel med drivstoff til motorkjøretøyer og motorsykler.	8 862	9 044	40 401	38 334	12 325,2	12 299,4	2 123,0	2 162,7	14 448,3	14 462,1
50.1 Handel med motorkjøretøyer.	2 372	2 503	11 495	11 283	3 814,5	3 911,3	698,9	728,0	4 513,3	4 639,3
50.2 Vedlikehold og reparasjon av motorkjøretøyer.	3 623	3 709	15 190	14 903	4 714,1	4 759,5	790,7	837,8	5 504,8	5 597,3
50.3 Handel med deler og utstyr til motorkjøretøyer.	1 035	1 039	4 333	4 071	1 326,3	1 331,0	251,2	251,5	1 577,4	1 582,5
50.4 Handel med motorsykler, deler og utstyr. Vedlikehold og reparasjon av motorsykler. .	262	266	486	467	140,8	142,2	23,5	22,3	164,3	164,5
50.5 Detaljhandel med drivstoff til motorkjøretøyer og motorsykler.	1 570	1 527	8 897	7 610	2 329,6	2 155,3	358,8	323,1	2 688,4	2 478,4
51 Agentur- og engroshandel, unntatt med motorkjøretøyer og motorsykler.	18 173	18 280	89 507	86 058	32 349,8	32 193,5	7 310,3	7 047,4	39 660,1	39 240,9
51.1 Agenturhandel.	2 176	2 264	1 801	1 764	793,5	849,6	165,3	214,6	958,8	1 064,2
51.11 Agenturhandel med jordbruksråvarer, levende dyr, tekstilråvarer og innsatsvarer. .	16	14	18	17	5,3	5,2	0,9	1,0	6,2	6,2
51.12 Agenturhandel med brensel, drivstoff, malm, metaller og industrikjemikalier.	81	92	136	132	60,8	61,7	14,7	17,5	75,4	79,2
51.13 Agenturhandel med tømmer, trelast og byggevarer.	102	111	66	63	26,2	26,8	6,3	5,0	32,5	31,8
51.14 Agenturhandel med maskiner, produksjonsutstyr, båter og fly.	122	143	76	71	27,0	27,5	6,1	6,7	33,1	34,2
51.15 Agenturhandel med møbler, husholdningsvarer og jernvarer.	268	272	199	174	77,8	70,0	14,4	17,4	92,2	87,4
51.16 Agenturhandel med tekstiler, klær, skotøy og lærvarer.	476	467	279	256	97,4	91,6	15,2	15,2	112,6	106,7
51.17 Agenturhandel med nærings- og nytelsesmidler.	184	186	142	145	53,1	58,0	7,6	8,7	60,6	66,7
51.18 Agenturhandel med spesialisert vareutvalg ellers.	814	862	799	846	415,8	487,2	94,9	137,1	510,8	624,4
51.19 Agenturhandel med bredt vareutvalg.	113	117	86	61	30,2	21,6	5,2	6,0	35,4	27,6
51.2 Engroshandel med jordbruksråvarer og levende dyr.	336	330	2 441	2 389	823,0	824,0	174,0	161,4	997,1	985,4
51.21 Engroshandel med korn, såvarer og fôr.	186	184	1 761	1 743	584,8	593,4	129,6	116,5	714,5	709,9
51.22 Engroshandel med blomster og planter.	119	115	575	538	205,7	195,9	39,2	38,0	244,9	234,0
51.23 Engroshandel med levende dyr.	8	9	7	4	2,4	1,4	0,6	0,5	3,0	1,9
51.24 Engroshandel med hud, skinn og lær.	23	22	97	104	30,1	33,3	4,6	6,3	34,7	39,6
51.3 Engroshandel med nærings- og nytelsesmidler.	1 617	1 623	13 234	12 576	4 365,1	4 275,6	953,4	986,9	5 318,5	5 262,5
51.31 Engroshandel med frukt og grønnsaker.	187	183	1 676	1 704	543,1	575,5	118,5	132,7	661,6	708,2
51.32 Engroshandel med kjøtt og kjøttvarer.	97	87	436	488	153,9	177,3	52,7	58,1	206,6	235,3
51.33 Engroshandel med meierivarer, egg, matolje og -fett.	14	12	820	451	281,0	157,8	69,0	62,5	350,1	220,3
51.34 Engroshandel med drikkevarer.	93	106	611	607	201,2	214,2	40,7	48,1	241,9	262,4
51.35 Engroshandel med tobakksvarer.	6	6	138	145	45,1	48,5	10,4	10,6	55,5	59,1
51.36 Engroshandel med sukker, sjokolade og drops.	48	49	402	364	133,7	127,7	27,1	29,4	160,8	157,0
51.37 Engroshandel med kaffe, te, kakao og krydder.	81	71	184	178	62,9	63,6	13,4	10,5	76,3	74,0
51.38 Engroshandel med andre næringsmidler som fisk og skalldyr.	819	820	2 767	2 523	963,6	909,5	183,9	183,7	1 147,5	1 093,2
51.39 Engroshandel med bredt utvalg av nærings- og nytelsesmidler.	272	289	6 199	6 117	1 980,6	2 001,6	437,7	451,3	2 418,2	2 452,9
51.4 Engroshandel med husholdningsvarer og varer til personlig bruk.	4 222	4 386	17 174	16 764	6 367,8	6 506,0	1 430,3	1 421,3	7 798,1	7 927,3
51.41 Engroshandel med tekstiler og utstysvarer. .	408	397	1 013	835	315,1	264,3	52,3	42,9	367,4	307,2
51.42 Engroshandel med klær og skotøy.	656	691	2 041	2 122	716,9	757,5	147,4	144,4	864,4	901,8
51.43 Engroshandel med elektrisk husholdningsutstyr, radio, fjernsyn, plater og kassetter. .	439	453	2 232	1 978	820,9	771,9	194,7	165,4	1 015,6	937,3
51.44 Engroshandel med kjøkkenutstyr, glass, tapeter og rengjøringsmidler.	213	218	680	672	211,0	227,2	43,0	51,3	254,0	278,5
51.45 Engroshandel med parfyme og kosmetikk. .	195	209	956	955	373,6	386,7	81,3	80,8	454,9	467,5

4 (forts.). Hovedtall, etter næringsgruppe¹. Foretak, 2001 og 2002

Næringsgruppe	Antall foretak		Årsverk		Lønn		Sosiale kostnader		Lønnskostnader	
	2001	2002	2001	2002	2001	2002	2001	2002	2001	2002
	Mill. kr									
51.46 Engroshandel med sykepleievarer og apotekvarer	476	493	5 205	5 430	2 107,0	2 309,6	546,5	564,3	2 653,5	2 874,0
51.47 Engroshandel med husholdningsvarer og varer til personlig bruk ellers	1 835	1 925	5 047	4 773	1 823,3	1 788,8	365,0	372,2	2 188,3	2 161,0
51.5 Engroshandel med innsatsvarer, unntatt jordbruksvarer. Avfall og skrap	2 711	2 741	18 010	17 795	6 118,4	6 352,1	1 665,5	1 479,7	7 783,9	7 831,8
51.51 Engroshandel med drivstoff og brensel	194	202	2 066	1 962	962,9	958,4	369,1	301,5	1 331,9	1 260,0
51.52 Engroshandel med metaller og metallholdig malm	153	151	1 440	1 437	472,7	479,1	108,2	111,2	580,8	590,2
51.53 Engroshandel med tømmer, trelast, byggevarer og sanitærutstyr	1 236	1 227	6 711	6 453	2 122,0	2 196,1	589,9	460,3	2 711,9	2 656,5
51.54 Engroshandel med jernvarer, rørleggerartikler og oppvarmingsutstyr	458	465	4 593	4 810	1 438,8	1 560,8	345,8	367,5	1 784,6	1 928,3
51.55 Engroshandel med kjemiske produkter	310	315	851	833	350,6	352,7	83,7	71,5	434,3	424,2
51.56 Engroshandel med innsatsvarer ellers	204	223	1 956	1 993	645,3	700,3	145,4	148,3	790,7	848,7
51.57 Engroshandel med avfall og skrap	156	158	394	306	126,1	104,6	23,6	19,3	149,6	124,0
51.6 Engroshandel med maskiner og utstyr	5 755	.	34 202	.	12 906,0	.	2 689,5	.	15 595,5	.
51.61 Engroshandel med maskinverktøy	320	.	1 250	.	446,2	.	88,1	.	534,2	.
51.62 Engroshandel med maskiner og utstyr for bygge- og anleggsvirksomhet	505	.	3 397	.	1 167,6	.	257,8	.	1 425,3	.
51.63 Engroshandel med maskiner og utstyr for tekstilproduksjon	47	.	123	.	44,2	.	9,0	.	53,2	.
51.64 Engroshandel med maskiner og utstyr for kontor	1 909	.	12 400	.	5 166,5	.	1 080,3	.	6 246,8	.
51.65 Engroshandel med maskiner og utstyr for industri, handel, transport og tjenesteyting ellers	2 399	.	14 938	.	5 438,5	.	1 140,3	.	6 578,7	.
51.66 Engroshandel med maskiner og utstyr for jordbruk og skogbruk	575	.	2 093	.	643,1	.	114,0	.	757,1	.
51.7 Engroshandel ikke nevnt annet sted	1 356	.	2 645	.	976,0	.	232,3	.	1 208,3	.
51.8 Engroshandel med maskiner og utstyr	5 536	.	32 512	.	12 513,9	.	2 603,5	.	15 117,4
51.81 Engroshandel med maskinverktøy	289	.	1 292	.	477,0	.	91,3	.	568,3
51.82 Engroshandel med maskiner og utstyr for bygge- og anleggsvirksomhet	493	.	3 361	.	1 204,5	.	240,3	.	1 444,9
51.83 Engroshandel med maskiner og utstyr for tekstilproduksjon	37	.	108	.	38,2	.	7,2	.	45,5
51.84 Engroshandel med datamaskiner, tilleggsutstyr til datamaskiner, samt programvare	1 079	.	6 011	.	2 745,3	.	633,8	.	3 379,1
51.85 Engroshandel med maskiner og utstyr for kontor ellers	699	.	4 971	.	1 781,7	.	332,7	.	2 114,5
51.86 Engroshandel med elektroniske komponenter	285	.	2 882	.	1 086,3	.	249,5	.	1 335,8
51.87 Engroshandel med maskiner og utstyr til industri, handel, transport og tjenesteyting ellers	2 085	.	11 873	.	4 547,2	.	928,8	.	5 475,9
51.88 Engroshandel med maskiner og utstyr for jordbruk og skogbruk	569	.	2 015	.	633,6	.	119,8	.	753,4
51.9 Engroshandel ikke nevnt annet sted	1 400	.	2 257	.	872,3	.	180,0	.	1 052,3
52 Detaljhandel, unntatt med motorkjøretøyer og motorsykler. Reparasjon av husholdningsvarer og varer til personlig bruk	30 297	30 071	107 954	108 419	26 754,9	28 061,6	4 411,9	4 629,1	31 166,9	32 690,7
52.1 Butikkhandel med bredt vareutvalg	6 409	6 318	42 001	42 762	9 849,3	10 365,3	1 463,9	1 575,5	11 313,2	11 940,8
52.11 Butikkhandel med bredt vareutvalg med hovedvekt på nærings- og nytelsesmidler	5 522	5 422	37 794	38 354	8 745,1	9 178,8	1 307,1	1 406,3	10 052,2	10 585,1
52.12 Butikkhandel med bredt vareutvalg ellers	887	896	4 207	4 408	1 104,2	1 186,5	156,8	169,2	1 261,0	1 355,7
52.2 Butikkhandel med nærings- og nytelsesmidler i spesialforretninger	1 259	1 188	3 047	2 899	841,2	865,8	159,8	162,0	1 001,0	1 027,8
52.21 Butikkhandel med frukt og grønnsaker	139	120	62	54	14,2	13,2	2,1	1,9	16,3	15,1
52.22 Butikkhandel med kjøtt og kjøttvarer	100	85	145	118	33,1	28,5	5,3	3,8	38,3	32,4
52.23 Butikkhandel med fisk og skalldyr	144	136	222	183	53,4	47,7	7,2	6,7	60,6	54,5
52.24 Butikkhandel med bakervarer, konditorvarer, sjokolade og drops	241	220	737	619	173,0	149,9	26,5	24,0	199,4	173,9
52.25 Butikkhandel med drikkevarer	109	92	1 149	1 194	406,0	451,8	93,2	99,1	499,2	550,9
52.26 Butikkhandel med tobakksvarer	20	13	31	25	6,7	5,7	1,8	1,2	8,5	6,9
52.27 Butikkhandel med nærings- og nytelsesmidler ellers	506	522	701	707	154,8	168,9	23,7	25,2	178,6	194,1
52.3 Butikkhandel med apotekvarer, sykepleieartikler, kosmetikk og toalettartikler	953	755	5 902	6 151	1 534,6	1 734,4	324,4	354,4	1 859,0	2 088,9

4 (forts.). Hovedtall, etter næringsgruppe¹. Foretak. 2001 og 2002

Næringsgruppe	Antall foretak		Årsverk		Lønn		Sosiale kostnader		Lønnskostnader	
	2001	2002	2001	2002	2001	2002	2001	2002	2001	2002
							Mill. kr			
52.31 Butikkhandel med apotekvarer	372	183	4 377	4 710	1 175,3	1 374,9	283,4	309,8	1 458,7	1 684,7
52.32 Butikkhandel med medisinske og ortopediske artikler	99	97	245	224	65,7	62,1	10,9	10,8	76,5	72,9
52.33 Butikkhandel med kosmetikk og toalettartikler	482	475	1 280	1 217	293,7	297,5	30,1	33,8	323,8	331,3
52.4 Butikkhandel med andre nye varer	16 778	16 706	53 729	53 851	13 535,5	14 244,9	2 264,1	2 379,4	15 799,7	16 624,4
52.41 Butikkhandel med tekstiler og utstyrvarer	1 056	1 001	2 666	2 140	613,0	512,5	104,6	82,9	717,6	595,4
52.42 Butikkhandel med klær	3 056	3 051	12 663	13 375	3 141,0	3 415,2	511,8	565,4	3 652,8	3 980,6
52.43 Butikkhandel med skotøy, reiseeffekter av lær og lærvarer	634	624	2 604	2 569	646,1	665,3	103,1	107,0	749,1	772,3
52.44 Butikkhandel med belysningsutstyr, kjøkkenutstyr, møbler og innredningsartikler	1 584	1 588	6 059	6 385	1 576,7	1 726,3	287,7	313,3	1 864,4	2 039,6
52.45 Butikkhandel med elektriske husholdningsapparater, radio, fjernsyn, plater, kassetter og musikkinstrumenter	1 306	1 306	5 384	5 174	1 256,6	1 279,8	189,0	211,3	1 445,7	1 491,1
52.46 Butikkhandel med jernvarer, fargevarer og andre byggevarer	1 557	1 562	7 665	8 138	2 055,4	2 315,7	347,8	389,2	2 403,2	2 704,9
52.47 Butikkhandel med bøker, papir, aviser og blader	461	437	2 865	2 691	708,9	704,0	119,9	120,6	828,9	824,6
52.48 Butikkhandel ellers	7 124	7 137	13 825	13 378	3 537,8	3 626,2	600,2	589,7	4 138,1	4 215,8
52.5 Butikkhandel med brukte varer	537	529	159	134	38,4	34,1	6,5	5,3	44,9	39,4
52.6 Detaljhandel utenom butikk	2 940	3 204	1 884	1 575	549,2	493,5	110,9	99,4	660,1	592,9
52.61 Postordrehandel	505	511	1 452	1 028	427,5	332,2	92,6	71,4	520,1	403,6
52.62 Torghandel	165	166	45	43	9,9	10,2	1,3	1,3	11,2	11,5
52.63 Detaljhandel utenom butikk ellers	2 270	2 527	387	504	111,9	151,0	17,0	26,7	128,9	177,8
52.7 Reparasjon av husholdningsvarer og varer til personlig bruk	1 421	1 371	1 233	1 046	406,6	323,5	82,4	53,0	489,0	376,5
52.71 Reparasjon av skotøy og andre lærvarer	149	141	21	16	5,6	4,4	1,0	0,7	6,6	5,1
52.72 Reparasjon av elektrisk husholdningsutstyr, radio og fjernsyn	707	656	883	709	300,6	215,5	63,6	36,1	364,1	251,5
52.73 Reparasjon av ur og gull- og sølvarer	93	89	10	9	2,6	2,5	0,4	0,4	3,0	2,8
52.74 Reparasjon av husholdningsvarer ellers	472	485	319	314	97,8	101,1	17,5	15,8	115,2	117,0

4 (forts.). Hovedtall, etter næringsgruppe¹. Foretak. 2001 og 2002

Næringsgruppe	Antall foretak		Omsetning ²		Brutto driftsresultat		Produksjonsverdi		Bearbeidingsverdi ³	
	2001	2002	2001 ⁴	2002	2001 ⁴	2002	2001 ⁴	2002	2001 ⁴	2002
	Mill. kr ⁵									
I alt	57 332	57 395	871 811,6	877 706,9	30 496,3	37 399,3	261 298,8	270 417,6	115 771,5	123 793,0
50 Handel med, vedlikehold og reparasjon av motorkjøretøyer og motorsyklar. Detaljhandel med drivstoff til motorkjøretøyer og motorsyklar.	8 862	9 044	144 400,5	138 539,6	4 588,6	4 873,8	38 247,9	41 989,2	19 036,8	19 335,9
50.1 Handel med motorkjøretøyer.	2 372	2 503	65 727,9	60 931,1	1 989,6	1 859,3	13 215,3	13 766,8	6 502,9	6 498,6
50.2 Vedlikehold og reparasjon av motorkjøretøyer.	3 623	3 709	35 386,3	33 825,3	1 441,1	1 482,0	14 756,8	15 591,3	6 945,9	7 079,3
50.3 Handel med deler og utstyr til motorkjøretøyer.	1 035	1 039	11 524,0	12 007,0	555,8	724,4	3 883,2	4 110,9	2 133,2	2 306,8
50.4 Handel med motorsyklar, deler og utstyr. Vedlikehold og reparasjon av motorsyklar.	262	266	1 636,9	1 666,2	37,2	88,4	439,8	598,2	201,4	252,9
50.5 Detaljhandel med drivstoff til motorkjøretøyer og motorsyklar.	1 570	1 527	30 125,4	30 110,0	564,9	719,8	5 952,9	7 922,0	3 253,3	3 198,2
51 Agentur- og engroshandel, unntatt med motorkjøretøyer og motorsyklar	18 173	18 280	493 232,0	491 153,4	15 873,9	19 522,5	148 410,7	146 804,1	55 534,0	58 763,4
51.1 Agenturhandel.	2 176	2 264	3 388,4	3 817,0	582,9	822,0	3 244,9	3 538,5	1 541,7	1 886,2
51.11 Agenturhandel med jordbruksråvarer, levende dyr, tekstilråvarer og innsatsvarer.	16	14	25,7	24,3	8,1	2,9	24,2	21,3	14,2	9,1
51.12 Agenturhandel med brensel, drivstoff, malm, metaller og industrikjemikalier	81	92	250,9	286,1	41,4	64,5	240,6	261,8	116,9	143,7
51.13 Agenturhandel med tømmer, trelast og byggevarer.	102	111	112,0	102,7	22,5	27,5	105,0	96,7	55,1	59,2
51.14 Agenturhandel med maskiner, produksjonsutstyr, båter og fly.	122	143	187,6	163,1	21,0	24,1	182,8	121,9	54,1	58,4
51.15 Agenturhandel med møbler, husholdningsvarer og jernvarer.	268	272	343,6	351,3	83,9	82,8	333,7	325,7	176,1	170,1
51.16 Agenturhandel med tekstiler, klær, skotøy og lærvarer.	476	467	476,4	479,9	131,2	118,3	462,6	461,9	243,7	225,0
51.17 Agenturhandel med nærings- og nytelsesmidler.	184	186	241,9	279,2	61,9	79,0	239,9	248,8	122,5	145,7
51.18 Agenturhandel med spesialisert vareutvalg ellers.	814	862	1 622,3	2 011,4	186,6	393,3	1 543,0	1 888,1	697,3	1 017,7
51.19 Agenturhandel med bredt vareutvalg	113	117	127,9	119,1	26,4	29,6	113,1	112,2	61,8	57,2
51.2 Engroshandel med jordbruksråvarer og levende dyr.	336	330	13 835,9	13 028,8	651,4	548,5	5 423,0	5 109,9	1 648,5	1 533,9
51.21 Engroshandel med korn, såvarer og før	186	184	10 749,3	10 207,2	571,0	500,0	4 745,4	4 473,5	1 285,4	1 209,9
51.22 Engroshandel med blomster og planter	119	115	2 280,6	2 149,8	49,9	40,4	570,5	575,4	294,8	274,4
51.23 Engroshandel med levende dyr.	8	9	16,0	15,7	2,3	1,0	8,6	5,8	5,3	2,9
51.24 Engroshandel med huder, skinn og lær	23	22	790,0	656,0	28,2	7,0	98,5	55,3	62,9	46,7
51.3 Engroshandel med nærings- og nytelsesmidler.	1 617	1 623	142 201,6	150 553,7	3 291,7	3 142,9	25 517,3	25 428,5	8 610,2	8 405,5
51.31 Engroshandel med frukt og grønnsaker.	187	183	8 256,0	8 987,8	396,8	400,7	1 531,3	1 749,7	1 058,4	1 108,9
51.32 Engroshandel med kjøtt og kjøttvarer	97	87	2 468,5	2 595,9	37,5	-26,8	585,5	557,3	244,1	208,5
51.33 Engroshandel med meierivarer, egg, matolje og -fett ⁶	14	12	7 126,1	12 329,3	33,2	-152,2	1 345,1	1 015,8	383,3	68,1
51.34 Engroshandel med drikkevarer.	93	106	8 101,9	8 777,0	95,4	184,4	5 717,6	5 852,3	337,3	446,7
51.35 Engroshandel med tobakksvarer.	6	6	1 887,8	1 910,9	40,5	35,4	1 627,7	1 646,9	96,0	94,5
51.36 Engroshandel med sukker, sjokolade og drops.	48	49	1 979,2	2 037,5	144,3	144,9	886,6	955,9	305,1	301,9
51.37 Engroshandel med kaffe, te, kakao og krydder.	81	71	698,2	752,8	53,1	59,3	226,3	230,6	129,4	133,3
51.38 Engroshandel med andre næringsmidler som fisk og skalldyr.	819	820	48 946,4	48 680,8	776,0	780,9	5 273,1	5 352,6	1 923,5	1 874,2
51.39 Engroshandel med bredt utvalg av nærings- og nytelsesmidler.	272	289	62 737,4	64 481,6	1 714,9	1 716,5	8 324,0	8 067,4	4 133,1	4 169,3
51.4 Engroshandel med husholdningsvarer og varer til personlig bruk.	4 222	4 386	79 867,3	84 434,1	3 609,5	4 957,8	23 700,4	26 025,8	11 407,6	12 885,1
51.41 Engroshandel med tekstiler og utstyrsvarer.	408	397	2 520,8	2 393,8	169,2	193,0	1 070,1	943,8	536,7	500,2
51.42 Engroshandel med klær og skotøy.	656	691	9 521,6	9 716,5	542,1	841,6	2 696,6	3 225,0	1 406,4	1 743,4

4 (forts.). Hovedtall, etter næringsgruppe¹. Foretak. 2001 og 2002

Næringsgruppe	Antall foretak		Omsetning ²		Brutto driftsresultat		Produksjonsverdi		Bearbeidingsverdi ³	
	2001	2002	2001 ⁴	2002	2001 ⁴	2002	2001 ⁴	2002	2001 ⁴	2002
	Mill. kr ⁵									
51.43 Engroshandel med elektrisk husholdningsutstyr, radio, fjernsyn, plater og kassetter	439	453	15 190,2	15 708,9	593,5	660,5	3 787,9	3 959,1	1 609,1	1 597,8
51.44 Engroshandel med kjøkkenutstyr, glass, tapeter og rengjøringsmidler . .	213	218	2 047,2	2 152,8	134,9	181,0	694,9	817,8	388,9	459,5
51.45 Engroshandel med parfyme og kosmetikk	195	209	3 573,5	3 854,1	284,5	343,8	1 777,2	1 934,9	739,4	811,3
51.46 Engroshandel med sykepleievarer og apotekvarer	476	493	25 345,7	28 432,1	836,0	1 334,0	6 579,6	7 588,1	3 489,5	4 208,0
51.47 Engroshandel med husholdningsvarer og varer til personlig bruk ellers	1 835	1 925	21 668,3	22 175,9	1 049,2	1 404,0	7 094,1	7 557,2	3 237,5	3 565,0
51.5 Engroshandel med innsatsvarer, unntatt jordbruksvarer. Avfall og skrap	2 711	2 741	137 991,8	125 232,3	3 831,5	4 521,4	52 421,8	48 393,4	11 615,4	12 353,2
51.51 Engroshandel med drivstoff og brensel	194	202	66 091,2	55 288,8	1 061,8	1 405,2	33 276,0	30 041,7	2 393,8	2 665,2
51.52 Engroshandel med metaller og metallholdig malm	153	151	10 468,1	8 628,6	304,5	270,3	1 884,1	1 825,9	885,3	860,5
51.53 Engroshandel med tømmer, trelast, byggevarer og sanitærutstyr	1 236	1 227	33 208,2	32 638,0	1 040,8	1 328,1	8 841,8	7 870,1	3 752,7	3 984,6
51.54 Engroshandel med jernvarer, rørleggerartikler og oppvarmingsutstyr	458	465	14 482,5	14 946,0	879,9	940,5	4 717,6	4 891,5	2 664,5	2 868,8
51.55 Engroshandel med kjemiske produkter	310	315	4 376,6	4 223,2	228,6	231,1	1 307,6	1 318,5	662,9	655,3
51.56 Engroshandel med innsatsvarer ellers	204	223	8 349,6	8 583,3	251,3	281,7	2 045,1	2 134,6	1 042,0	1 130,3
51.57 Engroshandel med avfall og skrap	156	158	1 015,6	924,4	64,6	64,6	349,6	311,0	214,2	188,5
51.6 Engroshandel med maskiner og utstyr	5 755	.	107 769,2	.	3 642,1	.	35 147,7	.	19 237,5	.
51.61 Engroshandel med maskinverktøy	320	.	3 510,5	.	176,3	.	1 269,5	.	710,6	.
51.62 Engroshandel med maskiner og utstyr for bygge- og anleggsvirksomhet	505	.	9 485,9	.	538,9	.	3 402,8	.	1 964,3	.
51.63 Engroshandel med maskiner og utstyr for tekstilproduksjon	47	.	265,9	.	12,0	.	117,7	.	65,2	.
51.64 Engroshandel med maskiner og utstyr for kontor	1 909	.	42 905,8	.	616,9	.	12 991,6	.	6 863,8	.
51.65 Engroshandel med maskiner og utstyr for industri, handel, transport og tjenesteyting ellers	2 399	.	44 560,0	.	2 068,9	.	15 680,6	.	8 647,6	.
51.66 Engroshandel med maskiner og utstyr for jordbruk og skogbruk	575	.	7 041,0	.	229,0	.	1 685,4	.	986,0	.
51.7 Engroshandel ikke nevnt annet sted	1 356	.	8 177,9	.	264,8	.	2 955,7	.	1 473,1	.
51.8 Engroshandel med maskiner og utstyr	.	5 536	.	105 877,7	.	5 030,0	.	35 362,9	.	20 147,4
51.81 Engroshandel med maskinverktøy	289	.	3 467,7	.	193,7	.	1 323,0	.	762,1
51.82 Engroshandel med maskiner og utstyr for bygge- og anleggsvirksomhet	493	.	9 678,9	.	604,3	.	3 537,6	.	2 049,1
51.83 Engroshandel med maskiner og utstyr for tekstilproduksjon	37	.	202,7	.	7,2	.	93,8	.	52,7
51.84 Engroshandel med datamaskiner, tilleggsutstyr til datamaskiner, samt programvare	1 079	.	28 770,6	.	951,1	.	7 447,1	.	4 330,2
51.85 Engroshandel med maskiner og utstyr for kontor ellers	699	.	11 421,9	.	486,9	.	4 723,8	.	2 601,4
51.86 Engroshandel med elektroniske komponenter	285	.	10 319,5	.	375,3	.	2 968,0	.	1 711,1
51.87 Engroshandel med maskiner og utstyr til industri, handel, transport og tjenesteyting ellers	2 085	.	34 757,5	.	2 146,6	.	13 387,3	.	7 622,6
51.88 Engroshandel med maskiner og utstyr for jordbruk og skogbruk	569	.	7 259,0	.	264,9	.	1 882,4	.	1 018,3
51.9 Engroshandel ikke nevnt annet sted	1 400	.	8 209,8	.	499,9	.	2 945,2	.	1 552,3
52 Detaljhandel, unntatt med motor- kjøretøyer og motorsykler. Reparasjon av husholdningsvarer og varer til personlig bruk	30 297	30 071	234 179,1	248 013,9	10 033,8	13 003,0	74 640,1	81 624,2	41 200,6	45 693,6
52.1 Butikkhandel med bredt vareutvalg	6 409	6 318	108 810,1	116 288,9	3 709,4	4 961,8	26 796,8	29 952,9	15 022,6	16 902,6
52.11 Butikkhandel med bredt vareutvalg med hovedvekt på nærings- og nytelsesmidler	5 522	5 422	100 110,5	106 809,6	3 302,2	4 366,1	23 629,0	26 336,4	13 354,5	14 951,2
52.12 Butikkhandel med bredt vareutvalg ellers	887	896	8 699,6	9 479,3	407,2	595,7	3 167,8	3 616,5	1 668,1	1 951,4

4 (forts.). Hovedtall, etter næringsgruppe¹. Foretak. 2001 og 2002

Næringsgruppe	Antall foretak		Omsetning ²		Brutto driftsresultat		Produksjonsverdi		Bearbeidingsverdi ³	
	2001	2002	2001 ⁴	2002	2001 ⁴	2002	2001 ⁴	2002	2001 ⁴	2002
	Mill. kr ⁵									
52.2 Butikkhandel med nærings- og nytelsesmidler i spesialforretninger. . .	1 259	1 188	10 049,6	10 250,2	275,9	321,5	2 092,6	2 084,6	1 276,9	1 349,3
52.21 Butikkhandel med frukt og grønnsaker.	139	120	186,4	205,4	9,6	14,1	51,2	61,6	26,0	29,2
52.22 Butikkhandel med kjøtt og kjøttvarer.	100	85	215,5	189,9	11,3	10,7	80,7	79,6	49,6	43,1
52.23 Butikkhandel med fisk og skalldyr	144	136	324,2	314,1	26,3	27,3	140,6	132,9	86,8	81,7
52.24 Butikkhandel med bakervarer, konditorvarer, sjokolade og drops.	241	220	688,8	639,5	28,8	36,8	440,9	342,7	228,2	210,8
52.25 Butikkhandel med drikkevarer.	109	92	7 446,3	7 620,1	132,5	129,0	889,4	950,3	631,7	679,9
52.26 Butikkhandel med tobakkvarer.	20	13	48,7	41,9	1,1	1,9	16,2	13,7	9,6	8,8
52.27 Butikkhandel med nærings- og nytelsesmidler ellers.	506	522	1 139,8	1 239,2	66,5	101,6	473,6	503,9	245,0	295,8
52.3 Butikkhandel med apotekvarer, sykepleieartikler, kosmetikk og toalettartikler.	953	755	12 611,3	13 695,5	332,0	422,4	3 324,0	3 588,0	2 191,0	2 511,3
52.31 Butikkhandel med apotekvarer.	372	183	10 573,6	11 642,0	198,6	265,7	2 411,8	2 667,7	1 657,3	1 950,3
52.32 Butikkhandel med medisinske og ortopediske artikler.	99	97	443,4	452,9	23,9	30,3	191,2	169,6	100,4	103,2
52.33 Butikkhandel med kosmetikk og toalettartikler.	482	475	1 594,4	1 600,6	109,5	126,5	721,0	750,6	433,3	457,8
52.4 Butikkhandel med andre nye varer.	16 778	16 706	95 812,3	101 449,7	5 259,0	6 585,0	38 251,2	41 913,6	21 058,6	23 209,4
52.41 Butikkhandel med tekstiler og utstyrsvarer.	1 056	1 001	3 729,7	2 885,0	261,6	174,0	1 775,2	1 446,8	979,2	769,5
52.42 Butikkhandel med klær.	3 056	3 051	20 342,0	22 201,3	1 471,7	2 062,5	9 533,5	10 916,2	5 124,5	6 043,0
52.43 Butikkhandel med skotøy, reiseeffekter av lær og lærvarer.	634	624	3 611,8	3 740,5	232,8	274,5	1 769,9	1 848,5	981,9	1 046,8
52.44 Butikkhandel med belysningsutstyr, kjøkkenutstyr, møbler og innredningsartikler.	1 584	1 588	12 614,4	13 683,1	490,2	719,6	4 612,0	5 471,8	2 354,5	2 759,1
52.45 Butikkhandel med elektriske husholdningsapparater, radio, fjernsyn, plater, kassetter og musikkinstrumenter.	1 306	1 306	13 360,1	13 946,1	604,9	583,4	3 632,7	3 796,5	2 050,5	2 074,5
52.46 Butikkhandel med jernvarer, fargevarer og andre byggevarer.	1 557	1 562	16 393,9	18 136,6	798,4	884,5	5 536,5	6 166,8	3 201,6	3 589,4
52.47 Butikkhandel med bøker, papir, aviser og blader.	461	437	4 602,3	4 575,9	210,3	254,6	1 810,9	1 854,9	1 039,1	1 079,2
52.48 Butikkhandel ellers.	7 124	7 137	21 158,1	22 281,1	1 189,2	1 632,0	9 580,6	10 412,1	5 327,3	5 847,8
52.5 Butikkhandel med brukte varer.	537	529	339,1	317,0	32,9	35,9	166,6	158,9	77,8	75,3
52.6 Detaljhandel utenom butikk.	2 940	3 204	5 032,0	4 599,2	261,4	429,3	2 626,7	2 636,2	921,6	1 022,2
52.61 Postordrehandel.	505	511	3 982,4	3 328,0	171,6	280,2	2 071,3	1 871,1	691,7	683,8
52.62 Torghandel.	165	166	122,9	121,9	15,0	14,0	50,6	50,3	26,2	25,5
52.63 Detaljhandel utenom butikk ellers.	2 270	2 527	926,7	1 149,3	74,8	135,1	504,8	714,9	203,7	312,9
52.7 Reparasjon av husholdningsvarer og varer til personlig bruk.	1 421	1 371	1 524,7	1 413,5	163,2	247,0	1 382,3	1 290,0	652,2	623,5
52.71 Reparasjon av skotøy og andre lærvarer.	149	141	49,1	49,8	14,2	21,7	45,7	47,7	20,8	26,8
52.72 Reparasjon av elektrisk husholdningsutstyr, radio og fjernsyn.	707	656	982,7	897,5	45,5	148,7	896,4	791,5	409,6	400,2
52.73 Reparasjon av ur og gull- og sølvvarer.	93	89	24,5	26,8	8,3	12,5	24,0	26,0	11,3	15,3
52.74 Reparasjon av husholdningsvarer ellers.	472	485	468,4	439,3	95,3	64,2	416,2	424,7	210,5	181,2

4 (forts.). Hovedtall, etter næringsgruppe¹. Foretak. 2001 og 2002

Næringsgruppe	Antall foretak		Totalt kjøp av varer og tjenester		Kjøp av handelsvarer		Investeringer	
	2001	2002	2001	2002	2001 ⁴	2002	2001	2002
	Mill. kr ⁵							
I alt	57 332	57 395	737 131,3	736 535,7	612 531,4	609 068,7	9 389,5	9 461,9
50 Handel med, vedlikehold og reparasjon av motorkjøretøyer og motorsyklar. Detaljhandel med drivstoff til motorkjøretøyer og motorsyklar.	8 862	9 044	124 726,4	118 663,3	106 048,2	96 736,4	1 413,5	1 448,1
50.1 Handel med motorkjøretøyer.	2 372	2 503	58 903,8	54 358,7	52 238,7	47 214,6	559,1	444,5
50.2 Vedlikehold og reparasjon av motorkjøretøyer.	3 623	3 709	28 431,0	26 746,5	20 637,8	18 232,8	501,7	552,6
50.3 Handel med deler og utstyr til motorkjøretøyer.	1 035	1 039	9 451,0	9 771,6	7 702,8	7 952,3	155,6	211,4
50.4 Handel med motorsyklar, deler og utstyr. Vedlikehold og reparasjon av motorsyklar.	262	266	1 425,8	1 404,2	1 188,3	1 059,6	26,3	48,6
50.5 Detaljhandel med drivstoff til motorkjøretøyer og motor-syklar	1 570	1 527	26 514,8	26 382,2	24 280,6	22 277,0	170,8	191,0
51 Agentur- og engroshandel, unntatt med motorkjøretøyer og motorsyklar.	18 173	18 280	417 312,3	413 691,3	344 882,5	344 187,5	3 838,7	4 065,8
51.1 Agenturhandel.	2 176	2 264	1 899,2	1 941,3	192,8	289,5	69,5	51,8
51.1.1 Agenturhandel med jordbruksråvarer, levende dyr, tekstilråvarer og innsatsvarer.	16	14	11,9	15,1	1,9	2,8	0,2	1,0
51.1.2 Agenturhandel med brensel, drivstoff, malm, metaller og industrikjemikalier.	81	92	134,1	143,3	10,3	25,1	3,9	6,4
51.1.3 Agenturhandel med tømmer, trelast og byggevarer.	102	111	56,9	44,1	6,9	6,6	0,5	0,2
51.1.4 Agenturhandel med maskiner, produksjonsutstyr, båter og fly	122	143	169,7	104,5	40,9	41,0	3,3	1,5
51.1.5 Agenturhandel med møbler, husholdningsvarer og jernvarer.	268	272	167,5	182,8	9,6	27,2	6,5	-10,0
51.1.6 Agenturhandel med tekstiler, klær, skotøy og lærvarer.	476	467	239,9	255,2	19,7	18,4	1,3	12,0
51.1.7 Agenturhandel med nærings- og nytelsesmidler.	184	186	120,1	141,3	2,6	38,4	15,0	7,6
51.1.8 Agenturhandel med spesialisert vareutvalg ellers.	814	862	931,4	992,4	85,9	121,8	38,6	31,2
51.1.9 Agenturhandel med bredt vareutvalg.	113	117	67,8	62,7	15,0	8,2	0,2	2,1
51.2 Engroshandel med jordbruksråvarer og levende dyr.	336	330	11 890,2	11 561,7	8 070,5	7 941,6	225,8	140,7
51.2.1 Engroshandel med korn, såvarer og fôr.	186	184	9 111,9	9 031,4	5 638,6	5 757,9	191,2	106,2
51.2.2 Engroshandel med blomster og planter.	119	115	2 011,2	1 873,4	1 735,2	1 572,8	27,6	31,4
51.2.3 Engroshandel med levende dyr.	8	9	11,6	13,6	7,4	10,0	0,0	0,0
51.2.4 Engroshandel med hud, skinn og lær.	23	22	755,5	643,3	689,3	600,9	7,1	3,1
51.3 Engroshandel med nærings- og nytelsesmidler.	1 617	1 623	127 486,7	135 985,4	116 407,3	125 466,8	965,4	608,7
51.3.1 Engroshandel med frukt og grønnsaker.	187	183	7 208,4	7 887,2	6 727,7	7 241,9	110,1	83,3
51.3.2 Engroshandel med kjøtt og kjøttvarer.	97	87	2 303,9	2 530,2	1 881,0	2 088,3	-26,7	22,5
51.3.3 Engroshandel med meierivarer, egg, matolje og -fett.	14	12	6 685,3	12 012,6	5 729,0	11 032,3	171,8	120,7
51.3.4 Engroshandel med drikkevarer.	93	106	3 652,9	3 471,6	2 431,5	2 938,6	19,3	-41,4
51.3.5 Engroshandel med tobakksvarer.	6	6	311,4	332,8	245,7	265,7	9,6	6,9
51.3.6 Engroshandel med sukker, sjokolade og drops.	48	49	1 443,2	1 481,2	1 094,6	1 092,7	15,8	10,1
51.3.7 Engroshandel med kaffe, te, kakao og krydder.	81	71	572,9	625,8	475,8	528,4	13,9	20,3
51.3.8 Engroshandel med andre næringsmidler som fisk og skalldyr.	819	820	47 012,5	46 698,6	43 507,6	43 234,9	2,9	88,4
51.3.9 Engroshandel med bredt utvalg av nærings- og nytelsesmidler	272	289	58 296,2	60 945,4	54 314,4	57 043,9	648,6	297,9
51.4 Engroshandel med husholdningsvarer og varer til personlig bruk.	4 222	4 386	68 689,3	71 429,1	56 384,2	58 296,7	704,5	640,9
51.4.1 Engroshandel med tekstiler og utstyrsvarer.	408	397	1 997,9	1 863,7	1 463,8	1 423,5	13,6	13,5
51.4.2 Engroshandel med klær og skotøy.	656	691	8 132,5	7 888,3	6 832,0	6 413,4	32,9	99,6
51.4.3 Engroshandel med elektrisk husholdningsutstyr, radio, fjernsyn, plater og kassetter.	439	453	13 467,3	14 088,2	11 300,6	11 728,4	50,6	82,5
51.4.4 Engroshandel med kjøkkenutstyr, glass, tapeter og rengjøringsmidler.	213	218	1 666,7	1 651,1	1 360,1	1 292,5	24,1	10,4
51.4.5 Engroshandel med parfyme og kosmetikk.	195	209	2 901,0	3 056,3	1 863,1	1 933,4	63,4	32,4
51.4.6 Engroshandel med sykepleievarer og apotekvarer.	476	493	22 260,7	24 283,7	19 153,8	20 905,4	234,4	163,6
51.4.7 Engroshandel med husholdningsvarer og varer til personlig bruk ellers.	1 835	1 925	18 263,3	18 597,8	14 410,7	14 600,1	285,5	238,9
51.5 Engroshandel med innsatsvarer, unntatt jordbruksvarer. Avfall og skrap.	2 711	2 741	111 640,5	100 586,0	85 555,9	76 666,1	788,9	1 603,3
51.5.1 Engroshandel med drivstoff og brensel.	194	202	48 348,7	40 525,4	32 226,3	25 317,5	245,5	563,1
51.5.2 Engroshandel med metaller og metallholdig malm.	153	151	10 043,8	7 438,0	9 049,7	6 482,5	93,9	28,5
51.5.3 Engroshandel med tømmer, trelast, byggevarer og sanitærutstyr.	1 236	1 227	29 594,5	28 710,4	24 472,1	24 789,6	177,4	891,3
51.5.4 Engroshandel med jernvarer, rørleggerartikler og oppvarmingsutstyr.	458	465	11 807,3	12 084,5	9 745,0	10 055,4	152,7	-32,7
51.5.5 Engroshandel med kjemiske produkter.	310	315	3 701,7	3 567,1	3 056,5	2 905,5	9,8	29,6
51.5.6 Engroshandel med innsatsvarer ellers.	204	223	7 338,0	7 502,3	6 335,2	6 498,9	26,1	105,7
51.5.7 Engroshandel med avfall og skrap.	156	158	806,6	758,2	671,1	616,8	83,5	17,8
51.6 Engroshandel med maskiner og utstyr.	5 755	.	88 997,1	.	73 050,5	.	991,6	.
51.6.1 Engroshandel med maskinverktøy.	320	.	2 829,7	.	2 269,9	.	26,1	.
51.6.2 Engroshandel med maskiner og utstyr for bygge- og anleggsvirksomhet.	505	.	7 558,4	.	6 115,7	.	62,8	.

4 (forts.). Hovedtall, etter næringsgruppe¹. Foretak. 2001 og 2002

Næringsgruppe	Antall foretak		Totalt kjøp av varer og tjenester		Kjøp av handelsvarer		Investeringer	
	2001	2002	2001	2002	2001 ⁴	2002	2001	2002
					Mill. kr ⁵			
51.63 Engroshandel med maskiner og utstyr for tekstilproduksjon	47		197,6		144,8		0,0	
51.64 Engroshandel med maskiner og utstyr for kontor	1 909		36 177,7		30 045,6		359,6	
51.65 Engroshandel med maskiner og utstyr for industri, handel, transport og tjenesteyting ellers	2 399		36 056,2		29 001,1		506,8	
51.66 Engroshandel med maskiner og utstyr for jordbruk og skogbruk	575		6 177,6		5 473,3		36,3	
51.7 Engroshandel ikke nevnt annet sted	1 356		6 709,2		5 221,4		93,0	
51.8 Engroshandel med maskiner og utstyr		5 536		85 502,0		70 239,9		937,5
51.81 Engroshandel med maskinverktøy		289		2 754,8		2 194,0		29,4
51.82 Engroshandel med maskiner og utstyr for bygge- og anleggsvirksomhet		493		7 637,6		6 137,8		68,3
51.83 Engroshandel med maskiner og utstyr for tekstilproduksjon		37		151,3		110,1		0,1
51.84 Engroshandel med datamaskiner, tilleggsutstyr til datamaskiner, samt programvare		1 079		24 309,0		21 173,6		146,2
51.85 Engroshandel med maskiner og utstyr for kontor ellers		699		8 682,4		6 576,0		96,0
51.86 Engroshandel med elektroniske komponenter		285		8 533,0		7 275,5		51,0
51.87 Engroshandel med maskiner og utstyr til industri, handel, transport og tjenesteyting ellers		2 085		27 137,6		21 352,3		508,6
51.88 Engroshandel med maskiner og utstyr for jordbruk og skogbruk				6 296,4		5 420,5		37,8
51.9 Engroshandel ikke nevnt annet sted		1 400		6 685,7		5 286,9		82,9
52 Detaljhandel, unntatt med motorkjøretøyer og motorsyklar. Reparasjon av husholdningsvarer og varer til personlig bruk	30 297	30 071	195 092,6	204 181,1	161 600,7	168 144,8	4 137,3	3 948,1
52.1 Butikkhandel med bredt vareutvalg	6 409	6 318	94 565,5	100 069,7	82 748,0	86 985,4	1 756,2	1 944,9
52.11 Butikkhandel med bredt vareutvalg med hovedvekt på nærings- og nytelsesmidler	5 522	5 422	87 330,5	92 328,9	77 029,2	80 922,7	1 629,2	1 842,6
52.12 Butikkhandel med bredt vareutvalg ellers	887	896	7 235,0	7 740,8	5 718,8	6 062,7	127,0	102,3
52.2 Butikkhandel med nærings- og nytelsesmidler i spesialforretninger	1 259	1 188	8 653,8	8 957,4	7 835,3	8 215,1	143,4	97,9
52.21 Butikkhandel med frukt og grønnsaker	139	120	160,9	176,3	135,5	143,1	0,5	0,0
52.22 Butikkhandel med kjøtt og kjøttvarer	100	85	164,7	148,2	133,4	111,4	14,4	3,2
52.23 Butikkhandel med fisk og skalldyr	144	136	238,7	233,7	184,4	181,8	3,4	1,0
52.24 Butikkhandel med bakervarer, konditorvarer, sjokolade og drops	241	220	461,2	429,6	247,4	297,5	16,2	2,0
52.25 Butikkhandel med drikkvarer	109	92	6 686,0	6 975,7	6 427,6	6 705,1	89,8	82,0
52.26 Butikkhandel med tobakksvarer	20	13	38,7	33,1	32,1	28,1	0,6	0,1
52.27 Butikkhandel med nærings- og nytelsesmidler ellers	506	522	903,7	960,9	675,0	748,0	18,5	9,7
52.3 Butikkhandel med apotekvarer, sykepleieartikler, kosmetikk og toalettartikler	953	755	10 824,9	11 498,2	9 767,4	10 441,9	409,7	395,4
52.31 Butikkhandel med apotekvarer	372	183	9 300,3	9 985,8	8 621,9	9 292,2	302,3	374,8
52.32 Butikkhandel med medisinske og ortopediske artikler	99	97	348,1	347,1	257,2	278,3	2,5	3,3
52.33 Butikkhandel med kosmetikk og toalettartikler	482	475	1 176,6	1 165,3	888,3	871,4	104,8	17,3
52.4 Butikkhandel med andre nye varer	16 778	16 706	75 759,3	78 963,6	58 486,7	60 181,4	1 705,4	1 419,1
52.41 Butikkhandel med tekstiler og utstyrsvarer	1 056	1 001	2 776,4	2 116,5	1 979,2	1 434,8	32,7	62,0
52.42 Butikkhandel med klær	3 056	3 051	15 374,0	16 235,5	10 960,2	11 352,9	432,9	282,6
52.43 Butikkhandel med skotøy, reiseeffekter av lær og lærvarer	634	624	2 671,9	2 721,0	1 883,6	1 913,1	39,5	77,8
52.44 Butikkhandel med belysningsutstyr, kjøkkenutstyr, møbler og innredningsartikler	1 584	1 588	10 377,9	10 962,2	8 116,7	8 240,2	224,5	172,9
52.45 Butikkhandel med elektriske husholdningsapparater, radio, fjernsyn, plater, kassetter og musikkinstrumenter	1 306	1 306	11 498,3	11 957,4	9 910,7	10 221,4	242,6	115,5
52.46 Butikkhandel med jernvarer, fargevarer og andre byggevarer	1 557	1 562	13 381,8	14 729,5	11 040,2	12 135,8	230,8	250,0
52.47 Butikkhandel med bøker, papir, aviser og blader	461	437	3 617,3	3 560,3	2 845,1	2 785,7	49,5	104,5
52.48 Butikkhandel ellers	7 124	7 137	16 061,7	16 681,3	11 750,8	12 097,5	452,9	353,8
52.5 Butikkhandel med brukte varer	537	529	267,2	262,0	178,1	175,9	2,1	9,9
52.6 Detaljhandel utenom butikk	2 940	3 204	4 133,1	3 608,6	2 427,4	1 992,3	70,2	62,0
52.61 Postordrehandel	505	511	3 308,5	2 648,5	1 928,5	1 460,8	38,5	35,1
52.62 Torghandel	165	166	96,7	98,4	72,3	73,7	1,3	1,6
52.63 Detaljhandel utenom butikk ellers	2 270	2 527	727,9	861,7	426,7	457,8	30,5	25,3
52.7 Reparasjon av husholdningsvarer og varer til personlig bruk	1 421	1 371	888,8	821,6	157,7	152,9	50,3	18,8
52.71 Reparasjon av skotøy og andre lærvarer	149	141	28,9	25,6	4,1	2,6	1,5	0,5
52.72 Reparasjon av elektrisk husholdningsutstyr, radio og fjernsyn	707	656	577,5	507,1	91,0	116,7	27,4	10,6
52.73 Reparasjon av ur og gull- og sølvvarer	93	89	14,5	12,2	1,5	1,4	0,1	0,4
52.74 Reparasjon av husholdningsvarer ellers	472	485	267,9	276,7	61,2	32,2	21,4	7,3

¹ Standard for næringsgruppering har blitt endret. Se '4.3 Standard grupperinger' for flere detaljer. ² For agenturhandel er omsetning provisjonsinntekter for formidling av salg til andre bedrifter. ³ Til faktorkostnad. ⁴ Omsetning, brutto driftsresultat, produksjonsverdi, bearbeidingsverdi og kjøp av handelsvarer har blitt korrigert for næringsundergruppene 51.341 og 51.510. ⁵ Merverdiavgift er ikke inkludert. ⁶ Den store økningen i omsetningen skyldes strukturendringer i foretakene.

5. Investeringer, etter type anleggsmiddel og næringsundergruppe. Foretak. 2002

Næringsundergruppe	Antall foretak	Investeringer			
		Totalt	Maskiner, verktøy, redskap og inventar ¹	Transportmidler ¹	Bygninger og anlegg
		Mill. kr ²			
I alt	57 395	9 461,9	6 711,0	1 289,5	1 461,4
50 Handel med, vedlikehold og reparasjon av motorkjøretøyer og motorsyklar. Detaljhandel med drivstoff til motorkjøretøyer og motorsyklar.	9 044	1 448,1	685,7	402,2	360,2
50.1 Handel med motorkjøretøyer.	2 503	444,5	234,1	79,0	131,4
50.101 Agentur- og engroshandel med motorkjøretøyer.	351	86,7	66,8	4,6	15,4
50.102 Detaljhandel med motorkjøretøyer.	2 152	357,8	167,4	74,4	116,0
50.2 Vedlikehold og reparasjon av motorkjøretøyer.	3 709	552,6	246,2	184,6	121,8
50.3 Handel med deler og utstyr til motorkjøretøyer.	1 039	211,4	122,1	66,0	23,3
50.301 Agentur- og engroshandel med deler og utstyr til motorkjøretøyer.	318	126,5	77,2	26,4	22,8
50.302 Detaljhandel med deler og utstyr til motorkjøretøyer.	721	84,9	44,9	39,6	0,5
50.4 Handel med motorsyklar, deler og utstyr. Vedlikehold og reparasjon av motorsyklar.	266	48,6	1,8	26,4	20,4
50.401 Agentur- og engroshandel med motorsyklar, deler og utstyr.	32	31,4	1,8	29,2	0,4
50.402 Detaljhandel med motorsyklar, deler og utstyr.	196	13,8	0,0	-3,6	17,5
50.403 Vedlikehold og reparasjon av motorsyklar.	38	3,3	0,1	0,7	2,5
50.5 Detaljhandel med drivstoff til motorkjøretøyer og motorsyklar.	1 527	191,0	81,4	46,2	63,3
51 Agentur- og engroshandel, unntatt med motorkjøretøyer og motorsyklar.	18 280	4 065,8	2 892,7	729,0	444,1
51.1 Agenturhandel.	2 264	51,8	35,5	19,1	-2,8
51.11 Agenturhandel med jordbruksråvarer, levende dyr, tekstilråvarer og innsatsvarer.	14	1,0	0,5	0,5	0,0
51.12 Agenturhandel med brensel, drivstoff, malm, metaller og industrikjemikalier.	92	6,4	3,2	3,2	0,0
51.13 Agenturhandel med tømmer, trelast og byggevarer.	111	0,2	0,9	2,3	-3,0
51.14 Agenturhandel med maskiner, produksjonsutstyr, båter og fly.	143	1,5	0,1	1,4	0,0
51.15 Agenturhandel med møbler, husholdningsvarer og jernvarer.	272	-10,0	0,3	-10,3	0,0
51.16 Agenturhandel med tekstiler, klær, skotøy og lærvarer.	467	12,0	3,5	8,3	0,2
51.17 Agenturhandel med nærings- og nytelsesmidler.	186	7,6	5,9	1,7	0,0
51.18 Agenturhandel med spesialisert vareutvalg ellers.	862	31,2	20,7	10,5	0,0
51.19 Agenturhandel med bredt vareutvalg.	117	2,1	0,6	1,5	0,0
51.2 Engroshandel med jordbruksråvarer og levende dyr.	330	140,7	68,5	15,8	56,4
51.21 Engroshandel med korn, såvarer og fôr.	184	106,2	60,2	11,8	34,2
51.22 Engroshandel med blomster og planter.	115	31,4	7,6	1,7	22,2
51.23 Engroshandel med levende dyr.	9	0,0	0,0	0,0	0,0
51.24 Engroshandel med hud, skinn og lær.	22	3,1	0,8	2,3	0,0
51.3 Engroshandel med nærings- og nytelsesmidler.	1 623	608,7	382,9	159,8	66,0
51.31 Engroshandel med frukt og grønnsaker.	183	83,3	14,9	52,2	16,2
51.32 Engroshandel med kjøtt og kjøttvarer.	87	22,5	15,5	4,0	3,1
51.33 Engroshandel med meierivarer, egg, matolje og -fett.	12	120,7	36,7	-0,5	84,6
51.34 Engroshandel med drikkevarer.	106	-41,4	8,8	2,4	-52,6
51.341 Engroshandel med vin og brennevin.	72	-41,7	8,2	2,8	-52,7
51.349 Engroshandel med drikkevarer ellers.	34	0,3	0,6	-0,4	0,1
51.35 Engroshandel med tobakksvarer.	6	6,9	1,0	5,5	0,4
51.36 Engroshandel med sukker, sjokolade og drops.	49	10,1	8,9	1,2	0,0
51.37 Engroshandel med kaffe, te, kakao og krydder.	71	20,3	0,7	8,3	11,3
51.38 Engroshandel med andre næringsmidler som fisk og skalldyr.	820	88,4	89,4	-9,8	8,9
51.381 Engroshandel med fisk og skalldyr.	486	72,8	71,9	-3,1	4,0
51.389 Engroshandel med spesialisert utvalg av nærings- og nytelsesmidler ikke nevnt annet sted.	334	15,6	17,4	-6,7	4,9
51.39 Engroshandel med bredt utvalg av nærings- og nytelsesmidler.	289	297,9	207,1	96,5	-5,8
51.4 Engroshandel med husholdningsvarer og varer til personlig bruk.	4 386	640,9	373,8	118,6	148,5
51.41 Engroshandel med tekstiler og utstyrsvarer.	397	13,5	5,5	5,6	2,4
51.42 Engroshandel med klær og skotøy.	691	99,6	42,9	15,8	40,9
51.421 Engroshandel med klær.	624	90,7	35,5	14,2	40,9
51.422 Engroshandel med skotøy.	67	8,9	7,3	1,6	0,0
51.43 Engroshandel med elektrisk husholdningsutstyr, radio, fjernsyn, plater og kassetter.	453	82,5	68,4	27,7	-13,6
51.431 Engroshandel med belysningsutstyr.	139	44,8	37,7	20,6	-13,6
51.432 Engroshandel med elektriske husholdningsapparater.	129	8,9	5,2	3,7	0,0
51.433 Engroshandel med radio og fjernsyn.	96	21,6	19,3	2,3	0,0
51.434 Engroshandel med plater, musikk- og videokassetter.	89	7,2	6,2	1,0	0,0
51.44 Engroshandel med kjøkkenutstyr, glass, tapeter og rengjøringsmidler.	218	10,4	8,9	0,2	1,3
51.441 Engroshandel med kjøkkenutstyr, glass og steintøy.	129	7,8	6,5	0,2	1,1
51.442 Engroshandel med tapeter og rengjøringsmidler.	89	2,6	2,4	0,0	0,2

5 (forts.). Investeringer, etter type anleggsmiddel og næringsundergruppe. Foretak. 2002

Næringsundergruppe	Antall foretak	Investeringer			
		Totalt	Maskiner, verktøy, redskap og inventar ¹	Transportmidler ¹	Bygninger og anlegg
Mill. kr ²					
51.45 Engroshandel med parfyme og kosmetikk.	209	32,4	18,3	14,0	0,1
51.46 Engroshandel med sykepleievarer og apotekvarer.	493	163,6	125,6	34,5	3,6
51.47 Engroshandel med husholdningsvarer og varer til personlig bruk ellers	1 925	238,9	104,3	20,9	113,7
51.471 Engroshandel med bøker, aviser og blader	57	1,4	1,4	-0,3	0,3
51.472 Engroshandel med møbler og innredningsartikler.	335	182,9	9,9	-3,8	176,8
51.473 Engroshandel med gulvbelegg og gulvtepper.	64	1,4	0,9	0,5	0,0
51.474 Engroshandel med reiseeffekter og lærvarer.	29	2,6	1,0	1,6	0,0
51.475 Engroshandel med ur, foto- og optiske artikler.	135	27,3	23,1	4,5	-0,3
51.476 Engroshandel med gull- og sølvvarer.	59	4,2	4,1	0,0	0,0
51.477 Engroshandel med sports- og fritidsutstyr, spill og leker	744	-38,8	23,1	16,7	-78,6
51.479 Engroshandel med husholdningsvarer og varer til personlig bruk ikke nevnt annet sted	502	57,9	40,8	1,6	15,5
51.5 Engroshandel med innsatsvarer, unntatt jordbruksvarer. Avfall og skrap	2 741	1 603,3	1 136,3	309,6	157,5
51.51 Engroshandel med drivstoff og brensel	202	563,1	343,8	-1,0	220,4
51.52 Engroshandel med metaller og metallholdig malm.	151	28,5	32,2	-4,4	0,7
51.53 Engroshandel med tømmer, trelast, byggevarer og sanitærutstyr.	1 227	891,3	540,1	307,3	43,9
51.531 Engroshandel med tømmer.	57	26,0	5,0	16,5	4,5
51.532 Engroshandel med trelast.	352	91,0	46,4	23,9	20,7
51.533 Engroshandel med fargevarer	113	15,2	27,0	-17,0	5,2
51.539 Engroshandel med byggevarer ikke nevnt annet sted.	705	759,2	461,8	283,9	13,5
51.54 Engroshandel med jernvarer, rørleggerartikler og oppvarmingsutstyr.	465	-32,7	102,0	0,7	-135,3
51.55 Engroshandel med kjemiske produkter	315	29,6	17,8	1,6	10,2
51.56 Engroshandel med innsatsvarer ellers.	223	105,7	88,0	5,2	12,6
51.561 Engroshandel med papir og papp	150	68,9	62,3	3,8	2,9
51.569 Engroshandel med innsatsvarer ikke nevnt annet sted	73	36,8	25,7	1,4	9,7
51.57 Engroshandel med avfall og skrap	158	17,8	12,6	0,2	5,0
51.8 Engroshandel med maskiner og utstyr.	5 536	937,5	858,1	42,6	36,9
51.81 Engroshandel med maskinverktøy	289	29,4	21,8	0,4	7,2
51.82 Engroshandel med maskiner og utstyr for bygge- og anleggsvirksomhet.	493	68,3	87,2	53,7	-72,5
51.83 Engroshandel med maskiner og utstyr for tekstilproduksjon.	37	0,1	0,0	0,1	0,0
51.84 Engroshandel med datamaskiner, tilleggsutstyr til datamaskiner, samt programvare	1 079	146,2	208,3	-62,1	0,0
51.85 Engroshandel med maskiner og utstyr for kontor ellers.	699	96,0	92,0	3,3	0,8
51.86 Engroshandel med elektroniske komponenter.	285	51,0	45,0	5,3	0,8
51.87 Engroshandel med maskiner og utstyr til industri, handel, transport og tjenesteyting ellers	2 085	508,6	407,9	-4,4	105,1
51.871 Engroshandel med maskiner og utstyr for kraftproduksjon og installasjon.	132	125,9	89,2	-57,0	93,8
51.872 Engroshandel med skipsutstyr og fiskeredskap	236	73,6	60,9	12,8	-0,1
51.873 Engroshandel med maskiner og utstyr for olje- og gassutvinning, bergverksdrift og industri ellers.	511	153,8	135,8	10,0	8,0
51.874 Engroshandel med maskiner og utstyr for handel, transport og tjenesteyting ellers.	1 206	155,3	122,0	29,9	3,4
51.88 Engroshandel med maskiner og utstyr for jordbruk og skogbruk	569	37,8	-4,1	46,4	-4,5
51.9 Engroshandel ikke nevnt annet sted	1 400	82,9	37,6	63,6	-18,4
52 Detaljhandel, unntatt med motorkjøretøyer og motorsykler. Reparasjon av husholdningsvarer og varer til personlig bruk.	30 071	3 948,1	3 132,6	158,3	657,1
52.1 Butikkhandel med bredt vareutvalg.	6 318	1 944,9	1 537,6	64,8	342,6
52.11 Butikkhandel med bredt vareutvalg med hovedvekt på nærings- og nytelsesmidler.	5 422	1 842,6	1 425,2	76,9	340,5
52.12 Butikkhandel med bredt vareutvalg ellers	896	102,3	112,3	-12,1	2,1
52.2 Butikkhandel med nærings- og nytelsesmidler i spesialforretninger	1 188	97,9	100,0	-0,2	-1,9
52.21 Butikkhandel med frukt og grønnsaker.	120	0,0	0,0	0,0	0,0
52.22 Butikkhandel med kjøtt og kjøttvarer.	85	3,2	3,3	-0,1	0,0
52.23 Butikkhandel med fisk og skalldyr	136	1,0	0,9	-0,4	0,5
52.24 Butikkhandel med bakervarer, konditorvarer, sjokolade og drops.	220	2,0	1,9	-0,3	0,3
52.241 Butikkhandel med bakervarer og konditorvarer.	195	1,4	1,3	-0,3	0,3
52.242 Butikkhandel med sjokolade og drops.	25	0,6	0,6		
52.25 Butikkhandel med drikkevarer.	92	82,0	84,2	0,4	-2,7
52.251 Butikkhandel med vin og brennevin.	1	:	:	:	:
52.252 Butikkhandel med drikkevarer ellers.	91	:	:	:	:
52.26 Butikkhandel med tobakksvarer.	13	0,1	0,0	0,1	0,0
52.27 Butikkhandel med nærings- og nytelsesmidler ellers.	522	9,7	9,7	0,0	0,0
52.271 Butikkhandel med helsekost	397	9,4	9,4	0,0	0,0
52.272 Butikkhandel med kaffe og te	31	0,1	0,1	0,0	0,0
52.279 Butikkhandel med nærings- og nytelsesmidler ikke nevnt annet sted.	94	0,2	0,2	0,0	0,0

5 (forts.). Investeringer, etter type anleggsmiddel og næringsundergruppe. Foretak. 2002

Næringsundergruppe	Antall foretak	Investeringer			
		Totalt	Maskiner, verktøy, redskap og inventar ¹	Transportmidler ¹	Bygninger og anlegg
		Mill. kr ²			
52.3 Butikkhandel med apotekvarer, sykepleieartikler, kosmetikk og toalettartikler	755	395,4	390,6	-54,7	59,5
52.31 Butikkhandel med apotekvarer	183	374,8	367,4	-56,2	63,6
52.32 Butikkhandel med medisinske og ortopediske artikler	97	3,3	2,1	1,6	-0,4
52.33 Butikkhandel med kosmetikk og toalettartikler	475	17,3	21,1	-0,1	-3,7
52.4 Butikkhandel med andre nye varer	16 706	1 419,1	1 059,3	110,7	249,1
52.41 Butikkhandel med tekstiler og utstyrvarer	1 001	62,0	52,3	6,4	3,2
52.42 Butikkhandel med klær	3 051	282,6	232,2	0,6	49,8
52.43 Butikkhandel med skotøy, reiseeffekter av lær og lærvarer	624	77,8	49,2	0,5	28,1
52.431 Butikkhandel med skotøy	529	57,7	29,4	0,2	28,1
52.432 Butikkhandel med reiseeffekter av lær og lærimitasjoner og varer av lær	95	20,1	19,8	0,3	0,0
52.44 Butikkhandel med belysningsutstyr, kjøkkenutstyr, møbler og innredningsartikler	1 588	172,9	110,5	9,2	53,3
52.441 Butikkhandel med belysningsutstyr	167	6,3	5,2	1,1	0,0
52.442 Butikkhandel med kjøkkenutstyr, glass og steintøy	317	31,5	23,2	5,1	3,2
52.443 Butikkhandel med møbler	608	115,8	75,7	-9,8	49,9
52.449 Butikkhandel med innredningsartikler ikke nevnt annet sted	496	19,4	6,4	12,9	0,1
52.45 Butikkhandel med elektriske husholdningsapparater, radio, fjernsyn, plater, kassetter og musikkinstrumenter	1 306	115,5	107,0	18,1	-9,7
52.451 Butikkhandel med elektriske husholdningsapparater, radio og fjernsyn	820	82,4	78,4	15,5	-11,4
52.452 Butikkhandel med plater, musikk- og videokassetter	304	27,4	28,3	-0,9	0,0
52.453 Butikkhandel med musikkinstrumenter og noter	182	5,7	0,4	3,6	1,8
52.46 Butikkhandel med jernvarer, fargevarer og andre byggevarer	1 562	250,0	152,3	48,4	49,3
52.461 Butikkhandel med bredt utvalg av jernvarer, fargevarer og andre byggevarer	589	179,3	133,6	13,2	32,5
52.462 Butikkhandel med jernvarer	172	14,4	4,1	9,1	1,2
52.463 Butikkhandel med fargevarer	392	21,2	9,0	7,4	4,8
52.464 Butikkhandel med trelast	107	13,6	-2,7	1,9	14,4
52.469 Butikkhandel med byggevarer ikke nevnt annet sted	302	21,5	8,3	16,8	-3,5
52.47 Butikkhandel med bøker, papir, aviser og blader	437	104,5	58,4	-14,0	60,1
52.471 Butikkhandel med bøker og papir	432	104,5	58,4	-14,0	60,1
52.472 Butikkhandel med aviser og blader	5	0,0	0,0	0,0	0,0
52.48 Butikkhandel ellers	7 137	353,8	297,3	41,4	15,0
52.481 Butikkhandel med ur, fotoartikler og optiske artikler	985	168,5	151,6	18,7	-1,7
52.482 Butikkhandel med gull- og sølvarer	546	13,1	6,4	6,7	0,0
52.483 Butikkhandel med fritidsutstyr, spill og leker	1 208	8,1	24,3	1,8	-18,0
52.484 Butikkhandel med blomster og planter	1 248	86,8	52,7	-10,4	44,5
52.485 Butikkhandel med datamaskiner, kontormaskiner og tele-kommunikasjonsutstyr	632	20,2	19,8	0,3	0,0
52.486 Butikkhandel med tapeter og gulvbelegg	59	-15,9	7,6	0,8	-24,3
52.487 Butikkhandel med tepper	67	-1,2	6,1	-7,3	0,0
52.489 Butikkhandel ikke nevnt annet sted	2 392	74,2	28,8	30,9	14,5
52.5 Butikkhandel med brukte varer	529	9,9	5,7	2,6	1,5
52.501 Butikkhandel med antikviteter	182	6,9	0,7	4,9	1,4
52.502 Butikkhandel med brukte klær	15	0,0	0,0	0,0	0,0
52.509 Butikkhandel med brukte varer ellers	332	2,9	5,0	-2,3	0,2
52.6 Detaljhandel utenom butikk	3 204	62,0	35,9	20,0	6,2
52.61 Postordrehandel	511	35,1	27,0	6,2	1,9
52.611 Postordrehandel med bredt vareutvalg	37	0,9	0,9	0,1	0,0
52.612 Postordrehandel med tekstiler, utstyrvarer, klær, skotøy, reiseeffekter og lærvarer	76	5,5	5,2	0,3	0,0
52.613 Postordrehandel med belysningsutstyr, kjøkkenutstyr, møbler og innredningsartikler	6	0,0	0,0	0,0	0,0
52.614 Postordrehandel med elektriske husholdningsapparater, radio, fjernsyn, plater, kassetter og musikkinstrumenter	39	0,8	0,8	0,0	0,0
52.615 Postordrehandel med bøker, papir, aviser og blader	27	7,4	6,5	0,8	0,1
52.619 Postordrehandel med annet spesialisert vareutvalg	326	20,4	13,8	4,9	1,8
52.62 Torghandel	166	1,6	0,4	1,1	0,0
52.63 Detaljhandel utenom butikk ellers	2 527	25,3	8,4	12,7	4,3
52.7 Reparasjon av husholdningsvarer og varer til personlig bruk	1 371	18,8	3,7	15,1	0,0
52.71 Reparasjon av skotøy og andre lærvarer	141	0,5	0,5	0,0	0,0
52.72 Reparasjon av elektrisk husholdningsutstyr, radio og fjernsyn	656	10,6	0,4	10,2	0,0
52.73 Reparasjon av ur og gull- og sølvarer	89	0,4	0,3	0,1	0,0
52.74 Reparasjon av husholdningsvarer ellers	485	7,3	2,5	4,8	0,0

¹Anleggsmaskiner inngår i gruppen: Maskiner, verktøy, redskap og inventar. ²Merverdiavgift er ikke inkludert.

6. Investeringer, etter art og næringsundergruppe. Foretak. 2002

Næringsundergruppe	Antall foretak	Sum investeringer ¹	Nyinvesteringer og påkostninger	Mill. kr ⁵		
				Salg ²	Anskaffelser ved finansiell leasing ³	Kjøp av tomt/grunn ⁴
I alt	57 395	9 461,9	13 698,0	4 236,0	558,5	407,3
50 Handel med, vedlikehold og reparasjon av motorkjøretøyer og motorsykler. Detaljhandel med drivstoff til motorkjøretøyer og motorsykler.	9 044	1 448,1	2 484,5	1 036,4	100,9	115,6
50.1 Handel med motorkjøretøyer.	2 503	444,5	838,4	393,9	19,5	27,2
50.101 Agentur- og engroshandel med motorkjøretøyer.	351	86,7	147,8	61,0	1,1	0,0
50.102 Detaljhandel med motorkjøretøyer.	2 152	357,8	690,6	332,9	18,4	27,2
50.2 Vedlikehold og reparasjon av motorkjøretøyer.	3 709	552,6	1 028,4	475,8	12,3	3,7
50.3 Handel med deler og utstyr til motorkjøretøyer.	1 039	211,4	255,5	44,1	8,2	3,8
50.301 Agentur- og engroshandel med deler og utstyr til motorkjøretøyer.	318	126,5	155,3	28,8	2,4	3,8
50.302 Detaljhandel med deler og utstyr til motorkjøretøyer.	721	84,9	100,2	15,3	5,7	0,0
50.4 Handel med motorsykler, deler og utstyr. Vedlikehold og reparasjon av motorsykler.	266	48,6	57,5	9,0	29,3	3,9
50.401 Agentur- og engroshandel med motorsykler, deler og utstyr.	32	31,4	31,9	0,5	28,7	0,1
50.402 Detaljhandel med motorsykler, deler og utstyr.	196	13,8	22,3	8,5	0,0	3,8
50.403 Vedlikehold og reparasjon av motorsykler.	38	3,3	3,3	0,0	0,6	0,0
50.5 Detaljhandel med drivstoff til motorkjøretøyer og motorsykler.	1 527	191,0	304,6	113,6	31,6	77,1
51 Agentur- og engroshandel, unntatt med motorkjøretøyer og motorsykler.	18 280	4 065,8	6 107,0	2 041,2	397,3	199,0
51.1 Agenturhandel.	2 264	51,8	103,1	51,3	0,2	0,0
51.11 Agenturhandel med jordbruksråvarer, levende dyr, tekstilråvarer og innsatsvarer.	14	1,0	1,2	0,2	0,0	0,0
51.12 Agenturhandel med brensel, drivstoff, malm, metaller og industrijemikalier.	92	6,4	8,6	2,3	0,0	0,0
51.13 Agenturhandel med tømmer, trelast og byggevarer.	111	0,2	3,5	3,3	0,0	0,0
51.14 Agenturhandel med maskiner, produksjonsutstyr, båter og fly.	143	1,5	1,7	0,3	0,0	0,0
51.15 Agenturhandel med møbler, husholdningsvarer og jernvarer.	272	-10,0	9,3	19,3	0,0	0,0
51.16 Agenturhandel med tekstiler, klær, skotøy og lærvarer.	467	12,0	26,5	14,5	0,0	0,0
51.17 Agenturhandel med nærings- og nytelsesmidler.	186	7,6	12,4	4,8	0,2	0,0
51.18 Agenturhandel med spesialisert vareutvalg ellers.	862	31,2	37,7	6,5	0,0	0,0
51.19 Agenturhandel med bredt vareutvalg.	117	2,1	2,2	0,2	0,0	0,0
51.2 Engroshandel med jordbruksråvarer og levende dyr.	330	140,7	160,6	19,9	0,9	1,3
51.21 Engroshandel med korn, såvarer og fôr.	184	106,2	118,4	12,2	0,6	0,0
51.22 Engroshandel med blomster og planter.	115	31,4	34,8	3,4	0,4	1,3
51.23 Engroshandel med levende dyr.	9	0,0	0,0	0,0	0,0	0,0
51.24 Engroshandel med huder, skinn og lær.	22	3,1	7,4	4,3	0,0	0,0
51.3 Engroshandel med nærings- og nytelsesmidler.	1 623	608,7	924,2	315,5	13,6	21,6
51.31 Engroshandel med frukt og grønnsaker.	183	83,3	98,7	15,4	0,6	0,0
51.32 Engroshandel med kjøtt og kjøttvarer.	87	22,5	25,6	3,1	0,0	0,0
51.33 Engroshandel med meierivarer, egg, matolje og -fett.	12	120,7	126,0	5,2	0,4	0,0
51.34 Engroshandel med drikkevarer.	106	-41,4	14,6	56,1	0,4	0,0
51.341 Engroshandel med vin og brennevin.	72	-41,7	13,7	55,4	0,4	0,0
51.349 Engroshandel med drikkevarer ellers.	34	0,3	1,0	0,7	0,0	0,0
51.35 Engroshandel med tobakksvarer.	6	6,9	10,2	3,3	1,2	0,0
51.36 Engroshandel med sukker, sjokolade og drops.	49	10,1	16,9	6,8	0,0	0,0
51.37 Engroshandel med kaffe, te, kakao og krydder.	71	20,3	26,0	5,7	0,1	0,0
51.38 Engroshandel med andre næringsmidler som fisk og skaldyr.	820	88,4	208,3	119,9	8,3	0,1
51.381 Engroshandel med fisk og skaldyr.	486	72,8	169,9	97,1	1,9	0,1
51.389 Engroshandel med spesialisert utvalg av nærings- og nytelsesmidler ikke nevnt annet sted.	334	15,6	38,5	22,8	6,4	0,0
51.39 Engroshandel med bredt utvalg av nærings- og nytelsesmidler.	289	297,9	397,8	100,0	2,7	21,5
51.4 Engroshandel med husholdningsvarer og varer til personlig bruk.	4 386	640,9	885,3	244,5	10,6	105,2
51.41 Engroshandel med tekstiler og utstyrvarer.	397	13,5	27,4	13,9	0,0	0,0
51.42 Engroshandel med klær og skotøy.	691	99,6	117,7	18,1	5,7	0,0
51.421 Engroshandel med klær.	624	90,7	106,1	15,4	5,7	0,0
51.422 Engroshandel med skotøy.	67	8,9	11,6	2,6	0,0	0,0
51.43 Engroshandel med elektrisk husholdningsutstyr, radio, fjernsyn, plater og kassetter.	453	82,5	108,0	25,5	1,2	0,0
51.431 Engroshandel med belysningsutstyr.	139	44,8	61,6	16,8	1,2	0,0
51.432 Engroshandel med elektriske husholdningsapparater.	129	8,9	11,4	2,5	0,0	0,0
51.433 Engroshandel med radio og fjernsyn.	96	21,6	26,3	4,6	0,0	0,0
51.434 Engroshandel med plater, musikk- og videokassetter.	89	7,2	8,7	1,5	0,0	0,0
51.44 Engroshandel med kjøkkenutstyr, glass, tapeter og rengjøringsmidler.	218	10,4	16,6	6,2	0,6	0,0
51.441 Engroshandel med kjøkkenutstyr, glass og steintøy.	129	7,8	13,4	5,6	0,3	0,0
51.442 Engroshandel med tapeter og rengjøringsmidler.	89	2,6	3,2	0,6	0,3	0,0

6 (forts.). Investeringer, etter art og næringsundergruppe. Foretak. 2002

Næringsundergruppe	Antall foretak	Sum investeringer ¹	Nyinvesteringer og påkostninger	Mill. kr ⁵		
				Salg ²	Anskaffelser ved finansiell leasing ³	Kjøp av tomt/grunn ⁴
51.45 Engroshandel med parfyme og kosmetikk	209	32,4	68,3	35,9	0,0	0,0
51.46 Engroshandel med sykepleievarer og apotekvarer	493	163,6	199,3	35,6	0,1	0,0
51.47 Engroshandel med husholdningsvarer og varer til personlig bruk ellers	1 925	238,9	348,1	109,3	3,0	105,2
51.471 Engroshandel med bøker, aviser og blader	57	1,4	3,6	2,1	0,0	0,0
51.472 Engroshandel med møbler og innredningsartikler	335	182,9	193,4	10,5	0,6	105,2
51.473 Engroshandel med gulvbelegg og gulvtepper	64	1,4	5,1	3,7	0,0	0,0
51.474 Engroshandel med reiseeffekter og lærvare	29	2,6	2,6	0,0	0,0	0,0
51.475 Engroshandel med ur, foto- og optiske artikler	135	27,3	33,0	5,7	2,1	0,0
51.476 Engroshandel med gull- og sølvvarer	59	4,2	4,5	0,3	0,0	0,0
51.477 Engroshandel med sports- og fritidsutstyr, spill og leker	744	-38,8	44,1	83,0	0,2	0,0
51.479 Engroshandel med husholdningsvarer og varer til personlig bruk ikke nevnt annet sted	502	57,9	61,8	3,9	0,1	0,0
51.5 Engroshandel med innsatsvarer, unntatt jordbruksvarer. Avfall og skrap	2 741	1 603,3	2 329,0	725,6	331,1	35,4
51.51 Engroshandel med drivstoff og brensel	202	563,1	625,6	62,5	0,0	27,0
51.52 Engroshandel med metaller og metallholdig malm	151	28,5	41,1	12,6	8,1	0,0
51.53 Engroshandel med tømmer, trelast, byggevarer og sanitærutstyr	1 227	891,3	1 290,6	399,4	300,8	3,1
51.531 Engroshandel med tømmer	57	26,0	26,1	0,1	0,0	0,0
51.532 Engroshandel med trelast	352	91,0	114,6	23,6	15,1	2,0
51.533 Engroshandel med fargevarer	113	15,2	42,7	27,5	0,2	0,0
51.539 Engroshandel med byggevarer ikke nevnt annet sted	705	759,2	1 107,3	348,1	285,5	1,2
51.54 Engroshandel med jernvarer, rørleggerartikler og oppvarmingsutstyr	465	-32,7	168,6	201,2	9,5	3,9
51.55 Engroshandel med kjemiske produkter	315	29,6	44,5	15,0	0,0	0,8
51.56 Engroshandel med innsatsvarer ellers	223	105,7	117,9	12,1	12,8	0,5
51.561 Engroshandel med papir og papp	150	68,9	80,0	11,0	12,8	0,0
51.569 Engroshandel med innsatsvarer ikke nevnt annet sted	73	36,8	37,9	1,1	0,0	0,5
51.57 Engroshandel med avfall og skrap	158	17,8	40,7	22,9	0,0	0,0
51.8 Engroshandel med maskiner og utstyr	5 536	937,5	1 592,6	655,1	40,8	32,6
51.81 Engroshandel med maskinverktøy	289	29,4	49,5	20,1	0,6	0,0
51.82 Engroshandel med maskiner og utstyr for bygge- og anleggsvirk- somhet	493	68,3	164,9	96,6	7,1	3,4
51.83 Engroshandel med maskiner og utstyr for tekstilproduksjon	37	0,1	0,8	0,7	0,0	0,0
51.84 Engroshandel med datamaskiner, tilleggsutstyr til datamaskiner, samt programvare	1 079	146,2	333,1	186,9	18,8	0,0
51.85 Engroshandel med maskiner og utstyr for kontor ellers	699	96,0	178,5	82,5	3,8	0,0
51.86 Engroshandel med elektroniske komponenter	285	51,0	69,1	18,0	0,5	25,5
51.87 Engroshandel med maskiner og utstyr til industri, handel, transport og tjenesteyting ellers	2 085	508,6	696,8	188,2	8,4	3,7
51.871 Engroshandel med maskiner og utstyr for kraftproduksjon og installasjon	132	125,9	209,6	83,7	0,1	0,0
51.872 Engroshandel med skipsutstyr og fiskeredskap	236	73,6	89,1	15,4	3,0	0,0
51.873 Engroshandel med maskiner og utstyr for olje- og gassutvinning, bergverksdrift og industri ellers	511	153,8	187,0	33,2	3,6	0,0
51.874 Engroshandel med maskiner og utstyr for handel, transport og tjenesteyting ellers	1 206	155,3	211,2	55,9	1,7	3,7
51.88 Engroshandel med maskiner og utstyr for jordbruk og skogbruk	569	37,8	100,0	62,2	1,5	0,0
51.9 Engroshandel ikke nevnt annet sted	1 400	82,9	112,1	29,2	0,0	2,9
52 Detaljhandel, unntatt med motorkjøretøyer og motorsykler. Repara- sjon av husholdningsvarer og varer til personlig bruk	30 071	3 948,1	5 106,5	1 158,4	60,3	92,7
52.1 Butikkhandel med bredt vareutvalg	6 318	1 944,9	2 408,3	463,4	4,8	81,2
52.11 Butikkhandel med bredt vareutvalg med hovedvekt på nærings- og nytellesmidler	5 422	1 842,6	2 277,6	435,0	4,5	81,2
52.12 Butikkhandel med bredt vareutvalg ellers	896	102,3	130,7	28,4	0,4	0,0
52.2 Butikkhandel med nærings- og nytelsesmidler i spesialforretninger	1 188	97,9	115,9	18,0	1,7	0,1
52.21 Butikkhandel med frukt og grønnsaker	120	0,0	0,0	0,0	0,0	0,0
52.22 Butikkhandel med kjøtt og kjøttvarer	85	3,2	3,8	0,6	1,0	0,0
52.23 Butikkhandel med fisk og skalldyr	136	1,0	1,9	0,9	0,0	0,0
52.24 Butikkhandel med bakervarer, konditorvarer, sjokolade og drops	220	2,0	9,5	7,5	0,0	0,0
52.241 Butikkhandel med bakervarer og konditorvarer	195	1,4	8,9	7,5	0,0	0,0
52.242 Butikkhandel med sjokolade og drops	25	0,6	0,6	0,0	0,0	0,0
52.25 Butikkhandel med drikkevarer	92	82,0	90,3	8,3	0,7	0,0
52.251 Butikkhandel med vin og brennevin	1	:	:	:	:	:
52.252 Butikkhandel med drikkevarer ellers	91	:	:	:	:	:
52.26 Butikkhandel med tobakksvarer	13	0,1	0,1	0,0	0,0	0,0
52.27 Butikkhandel med nærings- og nytelsesmidler ellers	522	9,7	10,3	0,7	0,0	0,0
52.271 Butikkhandel med helsekost	397	9,4	10,1	0,7	0,0	0,0

6 (forts.). Investeringer, etter art og næringsundergruppe. Foretak. 2002

Næringsundergruppe	Antall foretak	Sum investeringer ¹	Nyinvesteringer og påkostninger	Anskaffelser ved finansiell leasing ³			Kjøp av tomt/grunn ⁴
				Salg ²	ved finansiell leasing ³	tomt/grunn ⁴	
Mill. kr ⁵							
52.272 Butikkhandel med kaffe og te	31	0,1	0,1	0,0	0,0	0,0	0,0
52.279 Butikkhandel med nærings- og nytelsesmidler ikke nevnt annet sted	94	0,2	0,2	0,0	0,0	0,0	0,0
52.3 Butikkhandel med apotekvarer, sykepleieartikler, kosmetikk og toalettartikler	755	395,4	460,5	65,1	0,7	0,0	0,0
52.31 Butikkhandel med apotekvarer	183	374,8	433,8	59,0	0,3	0,0	0,0
52.32 Butikkhandel med medisinske og ortopediske artikler	97	3,3	4,0	0,7	0,1	0,0	0,0
52.33 Butikkhandel med kosmetikk og toalettartikler	475	17,3	22,8	5,5	0,4	0,0	0,0
52.4 Butikkhandel med andre nye varer	16 706	1 419,1	2 014,3	595,2	51,7	11,4	0,0
52.41 Butikkhandel med tekstiler og utstyrsvarer	1 001	62,0	74,7	12,7	6,8	0,0	0,0
52.42 Butikkhandel med klær	3 051	282,6	344,9	62,3	9,9	0,0	0,0
52.43 Butikkhandel med skotøy, reiseeffekter av lær og lærvarer	624	77,8	101,9	24,1	0,0	1,6	1,6
52.431 Butikkhandel med skotøy	529	57,7	81,7	24,0	0,0	1,6	1,6
52.432 Butikkhandel med reiseeffekter av lær og lærimitasjoner og varer av lær	95	20,1	20,2	0,1	0,0	0,0	0,0
52.44 Butikkhandel med belysningsutstyr, kjøkkenutstyr, møbler og innredningsartikler	1 588	172,9	215,8	42,9	10,3	0,0	0,0
52.441 Butikkhandel med belysningsutstyr	167	6,3	8,4	2,1	0,0	0,0	0,0
52.442 Butikkhandel med kjøkkenutstyr, glass og steintøy	317	31,5	35,0	3,5	4,8	0,0	0,0
52.443 Butikkhandel med møbler	608	115,8	152,7	36,9	5,4	0,0	0,0
52.449 Butikkhandel med innredningsartikler ikke nevnt annet sted	496	19,4	19,7	0,3	0,0	0,0	0,0
52.45 Butikkhandel med elektriske husholdningsapparater, radio, fjernsyn, plater, kassetter og musikkinstrumenter	1 306	115,5	155,1	39,6	0,5	0,0	0,0
52.451 Butikkhandel med elektriske husholdningsapparater, radio og fjernsyn	820	82,4	119,7	37,3	0,5	0,0	0,0
52.452 Butikkhandel med plater, musikk- og videokassetter	304	27,4	28,3	0,9	0,0	0,0	0,0
52.453 Butikkhandel med musikkinstrumenter og noter	182	5,7	7,1	1,4	0,0	0,0	0,0
52.46 Butikkhandel med jernvarer, fargevarer og andre byggevarer	1 562	250,0	350,2	100,2	18,5	5,3	0,0
52.461 Butikkhandel med bredt utvalg av jernvarer, fargevarer og andre byggevarer	589	179,3	233,2	53,9	18,5	4,5	0,0
52.462 Butikkhandel med jernvarer	172	14,4	14,7	0,2	0,0	0,0	0,0
52.463 Butikkhandel med fargevarer	392	21,2	23,5	2,3	0,0	0,0	0,0
52.464 Butikkhandel med trelast	107	13,6	51,2	37,7	0,0	0,8	0,0
52.469 Butikkhandel med byggevarer ikke nevnt annet sted	302	21,5	27,6	6,1	0,0	0,0	0,0
52.47 Butikkhandel med bøker, papir, aviser og blader	437	104,5	134,2	29,7	3,6	0,0	0,0
52.471 Butikkhandel med bøker og papir	432	104,5	134,2	29,7	3,6	0,0	0,0
52.472 Butikkhandel med aviser og blader	5	0,0	0,0	0,0	0,0	0,0	0,0
52.48 Butikkhandel ellers	7 137	353,8	637,4	283,7	2,1	4,5	0,0
52.481 Butikkhandel med ur, fotoartikler og optiske artikler	985	168,5	216,2	47,7	0,8	0,0	0,0
52.482 Butikkhandel med gull- og sølvvarer	546	13,1	38,7	25,5	0,0	0,0	0,0
52.483 Butikkhandel med fritidsutstyr, spill og leker	1 208	8,1	36,1	28,0	0,1	0,0	0,0
52.484 Butikkhandel med blomster og planter	1 248	86,8	118,9	32,1	1,2	4,5	0,0
52.485 Butikkhandel med datamaskiner, kontormaskiner og telekommunikasjonsutstyr	632	20,2	20,5	0,4	0,0	0,0	0,0
52.486 Butikkhandel med tapeter og gulvbelegg	59	-15,9	18,0	33,9	0,1	0,0	0,0
52.487 Butikkhandel med tepper	67	-1,2	38,5	39,8	0,0	0,0	0,0
52.489 Butikkhandel ikke nevnt annet sted	2 392	74,2	150,5	76,3	0,0	0,0	0,0
52.5 Butikkhandel med brukte varer	529	9,9	12,1	2,3	0,0	0,0	0,0
52.501 Butikkhandel med antikviteter	182	6,9	6,9	0,0	0,0	0,0	0,0
52.502 Butikkhandel med brukte klær	15	0,0	0,0	0,0	0,0	0,0	0,0
52.509 Butikkhandel med brukte varer ellers	332	2,9	5,2	2,3	0,0	0,0	0,0
52.6 Detaljhandel utenom butikk	3 204	62,0	76,5	14,4	1,1	0,0	0,0
52.61 Postordrehandel	511	35,1	44,0	8,8	0,1	0,0	0,0
52.611 Postordrehandel med bredt vareutvalg	37	0,9	0,9	0,0	0,0	0,0	0,0
52.612 Postordrehandel med tekstiler, utstyrsvarer, klær, skotøy, reiseeffekter og lærvarer	76	5,5	5,5	0,0	0,1	0,0	0,0
52.613 Postordrehandel med belysningsutstyr, kjøkkenutstyr, møbler og innredningsartikler	6	0,0	0,0	0,0	0,0	0,0	0,0
52.614 Postordrehandel med elektriske husholdningsapparater, radio, fjernsyn, plater, kassetter og musikkinstrumenter	39	0,8	0,8	0,0	0,0	0,0	0,0
52.615 Postordrehandel med bøker, papir, aviser og blader	27	7,4	8,4	0,9	0,0	0,0	0,0
52.619 Postordrehandel med annet spesialisert vareutvalg	326	20,4	28,3	7,9	0,0	0,0	0,0
52.62 Torghandel	166	1,6	2,1	0,6	0,6	0,0	0,0
52.63 Detaljhandel utenom butikk ellers	2 527	25,3	30,4	5,0	0,4	0,0	0,0
52.7 Reparasjon av husholdningsvarer og varer til personlig bruk	1 371	18,8	18,8	0,0	0,3	0,0	0,0
52.71 Reparasjon av skotøy og andre lærvarer	141	0,5	0,5	0,0	0,0	0,0	0,0
52.72 Reparasjon av elektrisk husholdningsutstyr, radio og fjernsyn	656	10,6	10,6	0,0	0,1	0,0	0,0
52.73 Reparasjon av ur og gull- og sølvvarer	89	0,4	0,4	0,0	0,0	0,0	0,0
52.74 Reparasjon av husholdningsvarer ellers	485	7,3	7,3	0,0	0,2	0,0	0,0

¹ Nyinvesteringer og påkostninger fratrukket salg. ² Salg av fysiske driftsmidler. Salg av tomt er ikke inkludert. ³ Inngår i nyinvesteringer og påkostninger. ⁴ Ikke inkludert i nyinvesteringer og påkostninger. ⁵ Merverdiavgift er ikke inkludert.

7. Bruttofortjeneste, etter næringsgruppe for solgte handelsvarer¹. Foretak. 2002

Næringsgruppe	Antall foretak	Solgte handelsvarer			Bruttofortjeneste i prosent av salgsinntekt
		Salgsinntekter	Varekostnad	Bruttofortjeneste	
		Mill. kr ²			Prosent
I alt	50 051	794 744,0	588 603,0	206 141,0	25,9
50 Handel med, vedlikehold og reparasjon av motorkjøretøyer og motorsyklar. Detaljhandel med drivstoff til motorkjøretøyer og motorsyklar	5 335	100 458,3	78 240,3	22 218,0	22,1
50.1 Handel med motorkjøretøyer	2 503	57 798,2	47 117,0	10 681,2	18,5
50.3 Handel med deler og utstyr til motorkjøretøyer	1 039	11 685,5	7 896,8	3 788,7	32,4
50.4 Handel med motorsyklar, deler og utstyr. Vedlikehold og reparasjon av motorsyklar	266	1 401,5	1 067,1	334,4	23,9
50.5 Detaljhandel med drivstoff til motorkjøretøyer og motorsyklar	1 527	29 573,1	22 159,4	7 413,7	25,1
51 Agentur- og engroshandel, unntatt med motorkjøretøyer og motorsyklar	16 016	455 084,6	344 095,5	110 989,1	24,4
51.2 Engroshandel med jordbruksråvarer og levende dyr	330	9 741,9	7 909,6	1 832,4	18,8
51.21 Engroshandel med korn, såvarer og før	184	6 954,3	5 724,1	1 230,2	17,7
51.22 Engroshandel med blomster og planter	115	2 118,0	1 574,9	543,2	25,6
51.23 Engroshandel med levende dyr	9	15,6	10,0	5,6	36,0
51.24 Engroshandel med hud, skinn og lær	22	654,0	600,6	53,4	8,2
51.3 Engroshandel med nærings- og nytelsesmidler	1 623	148 415,9	125 139,3	23 276,6	15,7
51.31 Engroshandel med frukt og grønnsaker	183	8 895,9	7 237,4	1 658,5	18,6
51.32 Engroshandel med kjøtt og kjøttvarer	87	2 384,4	2 043,4	341,0	14,3
51.33 Engroshandel med meierivarer, egg, matolje og -fett	12	12 181,0	11 313,5	867,5	7,1
51.34 Engroshandel med drikkevarer	106	8 714,2	2 924,1	5 790,1	66,4
51.35 Engroshandel med tobakksvarer	6	1 910,9	264,0	1 646,9	86,2
51.36 Engroshandel med sukker, sjokolade og drops	49	1 975,4	1 081,6	893,8	45,2
51.37 Engroshandel med kaffe, te, kakao og krydder	71	739,1	522,2	216,8	29,3
51.38 Engroshandel med andre næringsmidler som fisk og skalldyr	820	48 421,6	43 302,8	5 118,8	10,6
51.39 Engroshandel med bredt utvalg av nærings- og nytelsesmidler	289	63 193,4	56 450,2	6 743,1	10,7
51.4 Engroshandel med husholdningsvarer og varer til personlig bruk	4 386	82 036,4	58 368,0	23 668,4	28,9
51.41 Engroshandel med tekstiler og utstyrsvarer	397	2 312,2	1 451,1	861,2	37,2
51.42 Engroshandel med klær og skotøy	691	9 562,7	6 509,6	3 053,1	31,9
51.43 Engroshandel med elektrisk husholdningsutstyr, radio, fjernsyn, plater og kassetter	453	15 469,5	11 749,1	3 720,4	24,0
51.44 Engroshandel med kjøkkenutstyr, glass, tapeter og rengjøringsmidler ..	218	2 083,5	1 329,9	753,6	36,2
51.45 Engroshandel med parfyme og kosmetikk	209	3 807,7	1 919,1	1 888,6	49,6
51.46 Engroshandel med sykepleievarer og apotekvarer	493	27 689,4	20 819,6	6 869,8	24,8
51.47 Engroshandel med husholdningsvarer og varer til personlig bruk ellers ..	1 925	21 111,4	14 589,7	6 521,7	30,9
51.5 Engroshandel med innsatsvarer, unntatt jordbruksvarer. Avfall og skrap ..	2 741	107 004,5	76 907,0	30 097,5	28,1
51.51 Engroshandel med drivstoff og brensel	202	38 816,8	25 301,7	13 515,1	34,8
51.52 Engroshandel med metaller og metallholdig malm	151	8 345,8	6 802,7	1 543,1	18,5
51.53 Engroshandel med tømmer, trelast, byggevarer og sanitærutstyr	1 227	31 501,7	24 782,9	6 718,8	21,3
51.54 Engroshandel med jernvarer, rørleggerartikler og oppvarmingsutstyr ..	465	14 747,0	10 053,5	4 693,5	31,8
51.55 Engroshandel med kjemiske produkter	315	4 131,1	2 904,8	1 226,2	29,7
51.56 Engroshandel med innsatsvarer ellers	223	8 543,2	6 446,9	2 096,4	24,5
51.57 Engroshandel med avfall og skrap	158	918,9	614,5	304,3	33,1
51.8 Engroshandel med maskiner og utstyr	5 536	99 869,1	70 505,4	29 363,7	29,4
51.81 Engroshandel med maskinverktøy	289	3 379,5	2 144,6	1 235,0	36,5
51.82 Engroshandel med maskiner og utstyr for bygge- og anleggsvirksomhet ..	493	9 186,1	6 136,4	3 049,7	33,2
51.83 Engroshandel med maskiner og utstyr for tekstilproduksjon	37	196,2	108,9	87,4	44,5
51.84 Engroshandel med datamaskiner, tilleggsutstyr til datamaskiner, samt programvare	1 079	26 638,0	21 326,9	5 311,1	19,9
51.85 Engroshandel med maskiner og utstyr for kontor ellers	699	10 953,3	6 696,6	4 256,7	38,9
51.86 Engroshandel med elektroniske komponenter	285	10 134,9	7 348,9	2 786,1	27,5
51.87 Engroshandel med maskiner og utstyr til industri, handel, transport og tjenesteyting ellers	2 085	32 288,4	21 367,0	10 921,4	33,8
51.88 Engroshandel med maskiner og utstyr for jordbruk og skogbruk	569	7 092,6	5 376,2	1 716,4	24,2
51.9 Engroshandel ikke nevnt annet sted	1 400	8 016,8	5 266,1	2 750,7	34,3
52 Detaljhandel, unntatt med motorkjøretøyer og motorsyklar. Reparasjon av husholdningsvarer og varer til personlig bruk	28 700	239 201,1	166 267,3	72 933,8	30,5
52.1 Butikkhandel med bredt vareutvalg ellers	6 318	112 525,7	86 340,3	26 185,3	23,3
52.11 Butikkhandel med bredt vareutvalg med hovedvekt på nærings- og nytelsesmidler	5 422	103 195,3	80 473,9	22 721,4	22,0
52.12 Butikkhandel med bredt vareutvalg ellers	896	9 330,3	5 866,4	3 463,9	37,1
52.2 Butikkhandel med nærings- og nytelsesmidler i spesialforretninger	1 188	10 174,0	8 165,8	2 008,2	19,7
52.21 Butikkhandel med frukt og grønnsaker	120	202,9	143,6	59,3	29,2
52.22 Butikkhandel med kjøtt og kjøttvarer	85	174,8	110,4	64,4	36,8

7 (forts.). Bruttofortjeneste, etter næringsgruppe for solgte handelsvarer¹. Foretak. 2002

Næringsgruppe	Antall foretak	Solgte handelsvarer			Bruttofortjeneste i prosent av salgsinntekt
		Salgsinntekter	Varekostnad	Bruttofortjeneste	
		Mill. kr ²			Prosent
52.23 Butikkhandel med fisk og skalldyr	136	310,2	181,3	128,9	41,6
52.24 Butikkhandel med bakervarer, konditorvarer, sjokolade og drops.	220	610,6	296,9	313,7	51,4
52.25 Butikkhandel med drikkevarer	92	7 619,1	6 670,1	949,0	12,5
52.26 Butikkhandel med tobaksvarer.	13	39,4	28,2	11,2	28,4
52.27 Butikkhandel med nærings- og nytelsesmidler ellers.	522	1 217,2	735,4	481,7	39,6
52.3 Butikkhandel med apotekvarer, sykepleieartikler, kosmetikk og toalettartikler	755	13 583,6	10 108,0	3 475,6	25,6
52.31 Butikkhandel med apotekvarer	183	11 578,9	8 974,3	2 604,6	22,5
52.32 Butikkhandel med medisinske og ortopediske artikler.	97	447,8	283,4	164,4	36,7
52.33 Butikkhandel med kosmetikk og toalettartikler	475	1 557,0	850,4	706,6	45,4
52.4 Butikkhandel med andre nye varer.	16 706	98 263,8	59 532,4	38 731,4	39,4
52.41 Butikkhandel med tekstiler og utstyrvarer.	1 001	2 834,4	1 436,9	1 397,5	49,3
52.42 Butikkhandel med klær	3 051	22 022,1	11 284,0	10 738,1	48,8
52.43 Butikkhandel med skotøy, reiseeffekter av lær og lærvarer.	624	3 724,6	1 892,4	1 832,2	49,2
52.44 Butikkhandel med belysningsutstyr, kjøkkenutstyr, møbler og innredningsartikler	1 588	13 484,4	8 212,4	5 272,0	39,1
52.45 Butikkhandel med elektriske husholdningsapparater, radio, fjernsyn, plater, kassetter og musikkinstrumenter	1 306	13 163,3	10 150,7	3 012,6	22,9
52.46 Butikkhandel med jernvarer, fargevarer og andre byggevarer	1 562	17 757,0	11 959,2	5 797,8	32,7
52.47 Butikkhandel med bøker, papir, aviser og blader.	437	4 473,3	2 721,3	1 751,9	39,2
52.48 Butikkhandel ellers	7 137	20 804,8	11 875,5	8 929,3	42,9
52.5 Butikkhandel med brukte varer	529	302,1	158,0	144,1	47,7
52.6 Detaljhandel utenom butikk.	3 204	4 351,9	1 962,7	2 389,2	54,9
52.61 Postordrehandel	511	3 188,8	1 456,7	1 732,1	54,3
52.62 Torghandel	166	112,5	71,6	40,9	36,4
52.63 Detaljhandel utenom butikk ellers	2 527	1 050,6	434,4	616,2	58,7

¹ Tallene er eksklusive: 50.2 Vedlikehold og reparasjon av motorkjøretøyer, 51.1 Agenturhandel og 52.7 Reparasjon av husholdningsvarer og varer til personlig bruk.

² Merverdiavgift er ikke inkludert.

8. Prosentvis fordeling av omsetning på ulike næringer, etter næringsgruppe. Foretak. 2002

Næringsgruppe	Antall foretak	Omsetning	Omsetning fra						
			Egen detaljhandelsvirksomhet	Egen engros-handelsvirksomhet	Agenturvirksomhet	Primærnæringsaktiviteter	Industrielle aktiviteter	Tjenesteaktiviteter	
									Prosent
		Mill. kr ¹							
I alt	57 395	877 706,9	37,0	56,3	0,6	0,0	2,5	3,6	
50 Handel med, vedlikehold og reparasjon av motorkjøretøyer og motorsykler. Detaljhandel med drivstoff til motorkjøretøyer og motorsykler.	9 044	138 539,6	63,9	25,6	0,2	0,0	0,1	10,2	
50.1 Handel med motorkjøretøyer.	2 503	60 931,1	56,4	38,5	0,3	0,0	0,1	4,8	
50.2 Vedlikehold og reparasjon av motorkjøretøyer.	3 709	33 825,3	58,2	11,2	0,1	0,0	0,1	30,4	
50.3 Handel med deler og utstyr til motorkjøretøyer.	1 039	12 007,0	32,8	64,5	0,2	0,0	0,8	1,6	
50.4 Handel med motorsykler, deler og utstyr. Vedlikehold og reparasjon av motorsykler.	266	1 666,2	65,3	18,8	0,2	0,5	0,1	15,1	
50.5 Detaljhandel med drivstoff til motorkjøretøyer og motorsykler.	1 527	30 110,0	97,6	0,6	0,3	0,0	0,1	1,4	
51 Agentur- og engros-handel, unntatt med motorkjøretøyer og motorsykler.	18 280	491 153,4	1,4	91,4	0,9	0,0	4,3	2,0	
51.1 Agenturhandel.	2 264	3 817,0	4,0	8,9	86,2	0,0	0,0	0,9	
51.1.1 Agenturhandel med jordbruksråvarer, levende dyr, tekstilråvarer og innsatsvarer.	14	24,3	6,2	7,0	81,1	0,0	0,0	5,3	
51.1.2 Agenturhandel med brensel, drivstoff, malm, metaller og industrikjemikalier.	92	286,1	1,0	9,4	87,6	0,0	0,0	1,9	
51.1.3 Agenturhandel med tømmer, trelast og byggevarer. . .	111	102,7	0,6	7,1	91,2	0,0	0,0	1,1	
51.1.4 Agenturhandel med maskiner, produksjonsutstyr, båter og fly.	143	163,1	0,4	42,7	56,3	0,0	0,0	0,5	
51.1.5 Agenturhandel med møbler, husholdningsvarer og jernvarer.	272	351,3	13,8	0,6	84,3	0,0	0,0	1,3	
51.1.6 Agenturhandel med tekstiler, klær, skotøy og lænvarer.	467	479,9	1,8	4,1	90,9	0,0	0,0	3,1	
51.1.7 Agenturhandel med nærings- og nytelsesmidler.	186	279,2	1,2	16,0	82,8	0,0	0,0	0,1	
51.1.8 Agenturhandel med spesialisert vareutvalg ellers.	862	2 011,4	4,1	7,9	87,9	0,0	0,0	0,2	
51.1.9 Agenturhandel med bredt vareutvalg.	117	119,1	2,6	6,6	87,6	0,0	0,0	3,2	
51.2 Engros-handel med jordbruksråvarer og levende dyr. . .	330	13 028,8	1,4	73,4	0,1	0,1	24,1	0,9	
51.2.1 Engros-handel med korn, såvarer og fôr.	184	10 207,2	1,7	66,4	0,0	0,0	30,8	1,0	
51.2.2 Engros-handel med blomster og planter.	115	2 149,8	0,0	98,5	0,0	0,6	0,0	0,9	
51.2.3 Engros-handel med levende dyr.	9	15,7	0,0	99,4	0,0	0,0	0,0	0,6	
51.2.4 Engros-handel med hud, skinn og lær.	22	656,0	0,1	99,6	0,3	0,0	0,0	0,0	
51.3 Engros-handel med nærings- og nytelsesmidler.	1 623	150 553,7	0,1	98,4	0,1	0,0	0,1	1,2	
51.3.1 Engros-handel med frukt og grønnsaker.	183	8 987,8	0,6	98,4	0,0	0,0	0,0	1,0	
51.3.2 Engros-handel med kjøtt og kjøttvarer.	87	2 595,9	0,0	91,8	0,0	0,0	0,0	8,1	
51.3.3 Engros-handel med meierivarer, egg, matolje og -fett. .	12	12 329,3	0,0	98,8	0,2	0,0	0,0	1,0	
51.3.4 Engros-handel med drikkevarer.	106	8 777,0	0,1	99,2	0,0	0,0	0,0	0,7	
51.3.5 Engros-handel med tobakksvarer.	6	1 910,9	0,2	99,8	0,0	0,0	0,0	0,0	
51.3.6 Engros-handel med sukker, sjokolade og drops.	49	2 037,5	0,0	96,9	0,0	0,0	0,0	3,0	
51.3.7 Engros-handel med kaffe, te, kakao og krydder.	71	752,8	0,6	97,6	1,3	0,0	0,0	0,6	
51.3.8 Engros-handel med andre næringsmidler som fisk og skalldyr.	820	48 680,8	0,2	99,3	0,3	0,0	0,2	0,1	
51.3.9 Engros-handel med bredt utvalg av nærings- og nytelsesmidler.	289	64 481,6	0,1	97,9	0,0	0,0	0,0	2,0	
51.4 Engros-handel med husholdningsvarer og varer til personlig bruk.	4 386	84 434,1	1,1	96,0	0,3	0,0	0,6	1,9	
51.4.1 Engros-handel med tekstiler og utstyrvarer.	397	2 393,8	4,0	92,6	0,7	0,0	2,4	0,3	
51.4.2 Engros-handel med klær og skotøy.	691	9 716,5	1,1	97,3	0,2	0,0	0,5	0,9	
51.4.3 Engros-handel med elektrisk husholdningsutstyr, radio, fjernsyn, plater og kassetter.	453	15 708,9	0,2	98,3	0,5	0,0	0,0	1,0	
51.4.4 Engros-handel med kjøkkenutstyr, glass, tapeter og rengjøringsmidler.	218	2 152,8	0,3	96,5	0,2	0,0	0,6	2,4	
51.4.5 Engros-handel med parfyme og kosmetikk.	209	3 854,1	0,1	98,7	0,1	0,0	0,0	1,1	
51.4.6 Engros-handel med sykepleievarer og apotekvarer.	493	28 432,1	2,0	95,4	0,1	0,0	0,5	2,0	
51.4.7 Engros-handel med husholdningsvarer og varer til personlig bruk ellers.	1 925	22 175,9	0,6	94,6	0,6	0,0	1,0	3,2	
51.5 Engros-handel med innsatsvarer, unntatt jordbruksvarer.	2 741	125 232,3	3,0	82,4	0,3	0,0	12,5	1,7	
51.5.1 Engros-handel med drivstoff og brensel.	202	55 288,8	3,4	66,8	0,1	0,1	27,4	2,2	
51.5.2 Engros-handel med metaller og metallholdig malm.	151	8 628,6	0,2	96,5	0,7	0,0	2,2	0,3	
51.5.3 Engros-handel med tømmer, trelast, byggevarer og sanitærutstyr.	1 227	32 638,0	5,0	91,5	0,4	0,0	0,7	2,4	
51.5.4 Engros-handel med jernvarer, rørleggerartikler og oppvarmingsutstyr.	465	14 946,0	1,3	97,4	0,1	0,0	0,4	0,8	

8 (forts.). Prosentvis fordeling av omsetning på ulike næringer, etter næringsgruppe. Foretak. 2002

Næringsgruppe	Antall foretak	Omsetning	Omsetning fra					
			Egen detaljhandelsvirksomhet	Egen engros-handelsvirksomhet	Agenturvirksomhet	Primærnæringsaktiviteter	Industrielle aktiviteter	Tjenesteaktiviteter
			Mill. kr ¹	Prosent				
51.55 Engroshandel med kjemiske produkter	315	4 223,2	0,1	97,7	1,9	0,0	0,1	0,2
51.56 Engroshandel med innsatsvarer ellers	223	8 583,3	0,2	99,3	0,2	0,0	0,1	0,1
51.57 Engroshandel med avfall og skrap	158	924,4	0,8	98,6	0,0	0,0	0,0	0,6
51.8 Engroshandel med maskiner og utstyr	5 536	105 877,7	1,4	92,9	0,4	0,0	1,4	3,9
51.81 Engroshandel med maskinverktøy	289	3 467,7	0,5	97,0	1,2	0,0	0,0	1,3
51.82 Engroshandel med maskiner og utstyr for bygge- og anleggsvirksomhet	493	9 678,9	0,7	94,2	1,0	0,0	2,3	1,8
51.83 Engroshandel med maskiner og utstyr for tekstilproduksjon	37	202,7	0,0	96,8	1,4	0,0	0,1	1,7
51.84 Engroshandel med datamaskiner, tilleggsutstyr til datamaskiner, samt programvare	1 079	28 770,6	1,5	91,1	0,1	0,0	0,0	7,3
51.85 Engroshandel med maskiner og utstyr for kontor ellers	699	11 421,9	5,1	90,8	0,3	0,0	0,3	3,4
51.86 Engroshandel med elektroniske komponenter	285	10 319,5	0,7	97,6	0,4	0,0	0,2	1,3
51.87 Engroshandel med maskiner og utstyr til industri, handel, transport og tjenesteyting ellers	2 085	34 757,5	0,2	92,7	0,5	0,0	3,4	3,2
51.88 Engroshandel med maskiner og utstyr for jordbruk og skogbruk	569	7 259,0	3,4	94,3	0,0	0,0	0,1	2,1
51.9 Engroshandel ikke nevnt annet sted	1 400	8 209,8	0,0	97,6	0,3	0,0	1,6	0,4
52 Detaljhandel, unntatt med motorkjøretøyer og motorsykler. Reparasjon av husholdningsvarer og varer til personlig bruk	30 071	248 013,9	92,7	3,8	0,2	0,0	0,3	3,0
52.1 Butikkhandel med bredt vareutvalg	6 318	116 288,9	96,3	0,4	0,1	0,0	0,3	2,9
52.11 Butikkhandel med bredt vareutvalg med hovedvekt på nærings- og nytelsesmidler	5 422	106 809,6	96,2	0,4	0,1	0,0	0,3	3,0
52.12 Butikkhandel med bredt vareutvalg ellers	896	9 479,3	97,9	0,5	0,0	0,0	0,1	1,4
52.2 Butikkhandel med nærings- og nytelsesmidler i spesialforretninger	1 188	10 250,2	98,8	0,5	0,0	0,0	0,2	0,5
52.21 Butikkhandel med frukt og grønnsaker	120	205,4	98,8	0,0	0,1	0,0	0,0	1,1
52.22 Butikkhandel med kjøtt og kjøttvarer	85	189,9	92,0	0,0	0,1	0,0	0,0	8,0
52.23 Butikkhandel med fisk og skaldyr	136	314,1	91,0	7,8	0,1	0,6	0,0	0,6
52.24 Butikkhandel med bakervarer, konditorvarer, sjokolade og drops	220	639,5	94,8	0,7	0,0	0,0	3,7	0,8
52.25 Butikkhandel med drikkevarer	92	7 620,1	99,9	0,1	0,0	0,0	0,0	0,0
52.26 Butikkhandel med tobakkvarer	13	41,9	78,0	16,0	1,4	0,0	0,0	4,8
52.27 Butikkhandel med nærings- og nytelsesmidler ellers	522	1 239,2	97,8	0,4	0,1	0,0	0,0	1,7
52.3 Butikkhandel med apotekvarer, sykepleieartikler, kosmetikk og toalettartikler	755	13 695,5	98,8	0,3	0,0	0,0	0,0	0,8
52.31 Butikkhandel med apotekvarer	183	11 642,0	99,3	0,2	0,0	0,0	0,0	0,5
52.32 Butikkhandel med medisinske og ortopediske artikler	97	452,9	93,2	5,6	0,2	0,0	0,0	0,9
52.33 Butikkhandel med kosmetikk og toalettartikler	475	1 600,6	97,1	0,1	0,2	0,0	0,0	2,5
52.4 Butikkhandel med andre nye varer	16 706	101 449,7	88,4	8,5	0,2	0,0	0,3	2,6
52.41 Butikkhandel med tekstiler og utstysvarer	1 001	2 885,0	96,1	2,2	0,3	0,0	0,1	1,4
52.42 Butikkhandel med klær	3 051	22 201,3	95,2	4,0	0,2	0,0	0,0	0,6
52.43 Butikkhandel med skotøy, reiseeffekter av lær og lærvarer	624	3 740,5	94,5	5,1	0,1	0,0	0,0	0,4
52.44 Butikkhandel med belysningsutstyr, kjøkkenutstyr, møbler og innredningsartikler	1 588	13 683,1	97,5	1,0	0,1	0,0	0,0	1,4
52.45 Butikkhandel med elektriske husholdningsapparater, radio, fjernsyn, plater, kassetter og musikkinstrumenter	1 306	13 946,1	80,8	13,6	0,4	0,0	0,3	4,9
52.46 Butikkhandel med jernvarer, fargevarer og andre byggevarer	1 562	18 136,6	72,4	25,5	0,0	0,0	0,8	1,3
52.47 Butikkhandel med bøker, papir, aviser og blader	437	4 575,9	95,4	2,3	0,0	0,0	1,7	0,5
52.48 Butikkhandel ellers	7 137	22 281,1	90,3	3,1	0,3	0,0	0,2	6,1
52.5 Butikkhandel med brukte varer	529	317,0	91,5	3,8	1,5	0,0	0,0	3,2
52.6 Detaljhandel utenom butikk	3 204	4 599,2	91,4	3,2	2,3	0,0	0,0	3,1
52.61 Postordrehandel	511	3 328,0	93,0	2,8	0,9	0,0	0,0	3,3
52.62 Torghandel	166	121,9	88,5	3,8	6,5	0,0	0,0	1,2
52.63 Detaljhandel utenom butikk ellers	2 527	1 149,3	87,2	4,2	5,9	0,0	0,0	2,7
52.7 Reparasjon av husholdningsvarer og varer til personlig bruk	1 371	1 413,5	8,1	5,5	0,0	0,0	0,0	86,3
52.71 Reparasjon av skotøy og andre lærvarer	141	49,8	7,8	0,0	0,0	0,0	0,0	92,2
52.72 Reparasjon av elektrisk husholdningsutstyr, radio og fjernsyn	656	897,5	8,6	8,7	0,0	0,0	0,0	82,7
52.73 Reparasjon av ur og gull- og sølvvarer	89	26,8	2,2	2,2	0,0	0,0	2,2	93,7
52.74 Reparasjon av husholdningsvarer ellers	485	439,3	7,4	0,0	0,0	0,0	0,0	92,6

¹ Merverdiavgift er ikke inkludert.

1. Principal figures by industry subclass¹. Local kind-of-activity units. 2001 and 2002

Industry subclass	Local KAUs		Employment		Turnover ²		Compensation of employees		Investments	
	2001	2002	2001	2002	2001 ³	2002	2001	2002	2001	2002
	Mill. kr ⁴									
Total	66 647	67 330	343 887	346 016	906 616.9	904 779.8	86 904.2	87 853.6	9 446.4	9 630.7
50 Sale, maintenance and repair of motor vehicles, motorcycles; retail sale of automotive fuel.	10 185	10 403	55 051	55 389	147 291.7	141 349.6	14 824.8	14 826.6	1 469.8	1 468.4
50.1 Sale of motor vehicles.	2 724	2 834	13 905	13 901	81 319.5	74 168.2	4 625.9	4 645.0	572.0	510.5
50.101 Commission and wholesale of motor vehicles.	372	374	2 301	2 261	27 951.9	23 572.4	992.3	1 008.7	157.6	83.2
50.102 Retail sale of motor vehicles.	2 352	2 460	11 604	11 640	53 367.6	50 595.7	3 633.7	3 636.3	414.4	427.2
50.2 Maintenance and repair of motor vehicles.	3 980	4 091	19 484	19 786	18 210.9	18 932.9	5 437.3	5 617.6	502.2	473.8
50.3 Sale of motor vehicles parts and accessories.	1 241	1 244	5 728	5 672	13 541.1	14 012.3	1 825.9	1 821.5	161.3	223.6
50.301 Commission and wholesale of motor vehicle parts and accessories.	373	374	2 978	2 932	8 840.6	9 244.4	1 092.4	1 090.5	79.0	139.7
50.302 Retail sale of motor vehicle parts and accessories.	868	870	2 750	2 740	4 700.5	4 767.9	733.5	730.9	82.3	83.9
50.4 Sale, maintenance and repair of motorcycles and related parts and accessories.	262	265	650	678	1 617.8	1 653.8	161.5	162.5	26.3	48.6
50.401 Commission and wholesale of motorcycles, parts and accessories.	36	32	115	114	494.3	483.9	40.8	37.9	0.8	31.4
50.402 Retail sale of motorcycles, parts and accessories.	187	196	486	514	1 082.7	1 132.7	113.8	118.0	25.3	13.8
50.403 Maintenance and repair of motorcycles.	39	37	49	50	40.8	37.2	6.9	6.6	0.2	3.3
50.5 Retail sale of automotive fuel.	1 978	1 969	15 284	15 352	32 602.5	32 582.5	2 774.1	2 580.1	208.0	212.0
51 Wholesale trade and commission trade, except of motor vehicles and motorcycles.	19 771	19 876	108 241	105 861	528 764.3	519 851.1	41 113.2	40 470.4	3 897.1	4 199.5
51.1 Wholesale on a fee or contract basis.	2 183	2 269	3 609	3 741	3 509.1	3 815.5	976.5	1 052.2	70.7	52.9
51.11 Agents involved in the sale of agricultural raw materials, live animals, textile raw materials and semi-finished goods.	16	14	24	26	25.7	24.3	6.2	6.2	0.2	1.0
51.12 Agents involved in the sale of fuels, ores, metals and industrial chemicals.	81	94	213	206	253.2	289.6	76.7	81.1	3.7	6.4
51.13 Agents involved in the sale of timber and building materials.	103	112	143	150	112.0	102.7	32.5	31.8	0.5	0.2
51.14 Agents involved in the sale of machinery, industrial equipment, ships and aircraft.	122	143	152	165	187.6	163.1	33.1	34.2	3.3	1.5
51.15 Agents involved in the sale of furniture, household goods, hardware and ironmongery.	267	272	395	409	337.4	351.3	89.7	87.4	6.5	-10.0
51.16 Agents involved in the sale of textiles, clothing, footwear and leather goods.	480	467	690	633	495.1	510.5	112.9	108.0	1.4	12.5
51.17 Agents involved in the sale of food, beverages and tobacco.	184	185	408	334	275.2	279.2	71.5	66.7	15.8	7.6
51.18 Agents specializing in the sale of particular products or ranges of products n.e.c.	816	864	1 428	1 664	1 695.1	1 975.8	518.5	609.2	39.0	31.7
51.19 Agents involved in the sale of a variety of goods.	114	118	156	154	127.9	119.1	35.4	27.6	0.2	2.1
51.2 Wholesale of agricultural raw materials and live animals.	468	463	2 369	2 296	13 503.0	12 458.2	786.5	773.0	78.2	87.9
51.21 Wholesale of grain, seeds and animal feeds.	293	291	1 439	1 474	10 340.5	9 608.0	501.3	499.2	43.7	54.7
51.22 Wholesale of flowers and plants.	136	134	779	673	2 274.7	2 142.1	243.8	228.3	27.4	30.1
51.23 Wholesale of live animals.	10	10	18	12	92.0	48.9	4.3	3.3	0.0	0.0
51.24 Wholesale of hides, skins and leather.	29	28	133	137	795.9	659.3	37.1	42.1	7.1	3.1
51.3 Wholesale of food, beverages and tobacco.	1 727	1 718	15 607	15 149	142 649.8	150 954.4	5 494.3	5 388.7	830.8	615.3
51.31 Wholesale of fruit and vegetables.	214	208	1 937	2 045	8 256.0	8 991.7	661.6	708.4	110.1	83.3
51.32 Wholesale of meat and meat products.	101	87	691	657	3 080.8	3 120.6	266.3	275.0	-35.3	27.5
51.33 Wholesale of dairy produce, eggs and edible oils and fats ⁵	29	22	1 028	561	8 100.4	13 128.8	415.1	236.1	119.3	126.1
51.34 Wholesale of alcoholic and other beverages.	97	109	611	673	8 105.8	8 777.0	242.2	262.4	19.4	-41.4
51.341 Wholesale of wines and spirits.	65	75	455	511	7 683.6	8 390.7	196.2	221.3	13.9	-41.7
51.349 Wholesale of beverages n.e.c.	32	34	156	162	422.1	386.4	46.0	41.1	5.6	0.3
51.35 Wholesale of tobacco products.	6	6	145	152	1 887.8	1 910.9	55.5	59.1	9.6	6.9
51.36 Wholesale of sugar, chocolate and sugar confectionery.	50	50	540	539	2 057.3	2 134.5	175.7	176.3	16.4	10.4
51.37 Wholesale of coffee, tea, cocoa and spices.	86	76	256	231	877.7	801.2	84.1	78.3	17.4	20.3
51.38 Wholesale of other food including fish, crustaceans and molluscs.	838	837	3 622	3 242	49 645.6	49 651.1	1 225.0	1 131.7	6.2	88.9
51.381 Wholesale of fish and crustaceans.	488	498	1 982	1 718	44 020.4	44 115.3	709.0	646.6	-15.3	71.0
51.389 Wholesale of molluscs n.e.c.	350	339	1 640	1 524	5 625.2	5 535.8	516.1	485.1	21.5	17.9
51.39 Non-specialized wholesale of food, beverages and tobacco.	306	323	6 777	7 049	60 638.4	62 438.5	2 368.8	2 461.4	567.8	293.4
51.4 Wholesale of household goods.	4 365	4 543	21 713	21 825	86 962.7	91 247.7	8 154.6	8 218.8	808.4	683.3
51.41 Wholesale of textiles.	413	404	1 355	1 150	2 512.3	2 369.2	378.8	316.5	13.0	15.3
51.42 Wholesale of clothing and footwear.	684	720	3 024	2 872	10 436.3	10 625.8	1 003.9	942.4	38.0	102.5

1 (cont.). Principal figures by industry subclass¹. Local kind-of-activity units. 2001 and 2002

Industry subclass	Local KAUs		Employment		Turnover ²		Compensation of employees		Investments	
	2001	2002	2001	2002	2001 ³	2002	2001	2002	2001	2002
51.421 Wholesale of clothing.	611	647	2 689	2 565	8 364.0	8 752.4	874.5	816.8	24.9	93.8
51.422 Wholesale of footwear.	73	73	335	307	2 072.4	1 873.5	129.4	125.6	13.1	8.8
51.43 Wholesale of electrical household appliances and radio and television goods	463	475	2 667	2 617	17 689.9	18 386.5	1 078.2	1 017.1	60.1	86.7
51.431 Wholesale of lighting equipment.	148	145	618	685	2 159.4	2 184.1	250.1	274.9	23.9	37.8
51.432 Wholesale of electrical household appliances .	137	142	998	968	10 159.4	10 370.6	365.6	340.1	13.8	19.9
51.433 Wholesale of radio and television goods	91	98	680	590	3 668.6	3 304.9	306.5	256.0	11.8	21.6
51.434 Wholesale of gramophone records, tapes, CDs and videos.	87	90	371	374	1 702.5	2 526.8	156.1	146.1	10.7	7.4
51.44 Wholesale of china and glassware, wallpaper and cleaning materials	222	224	850	909	2 124.8	2 218.8	269.9	287.9	24.2	10.8
51.441 Wholesale of china and glassware.	131	135	608	644	1 779.9	1 873.2	197.3	210.8	16.6	8.2
51.442 Wholesale of wallpaper and cleaning materials	91	89	242	265	345.0	345.5	72.5	77.1	7.6	2.6
51.45 Wholesale of perfume and cosmetics	196	212	1 164	1 182	3 573.6	3 854.1	453.7	466.5	63.4	32.2
51.46 Wholesale of pharmaceutical goods	518	556	5 538	6 090	25 310.3	28 230.7	2 573.5	2 830.9	233.9	175.4
51.47 Wholesale of household goods	1 869	1 952	7 115	7 005	25 315.6	25 562.6	2 396.6	2 357.5	375.9	260.4
51.471 Wholesale of books, newspapers and magazines	60	60	330	311	1 012.3	1 101.3	119.6	113.5	17.6	1.5
51.472 Wholesale of furniture and non-electrical household articles.	318	339	1 222	1 186	6 344.2	6 121.0	404.4	381.5	112.1	184.9
51.473 Wholesale of floor coverings and carpets	69	66	253	239	762.6	783.9	89.5	88.1	4.8	1.8
51.474 Wholesale of travel accessories and leather goods	28	33	112	119	177.7	213.0	37.5	40.0	2.7	4.7
51.475 Wholesale of watches, photographic goods and optical goods.	139	141	1 066	946	2 946.4	2 872.6	413.2	392.8	34.7	30.9
51.476 Wholesale of gold and silver ware	65	61	253	269	699.1	689.4	73.3	88.5	3.3	4.2
51.477 Wholesale of sport goods, games and toys	705	742	2 015	2 153	7 006.9	7 658.6	670.1	696.7	75.9	-39.0
51.479 Wholesale of household goods and personal goods n.e.c.	485	510	1 864	1 782	6 366.4	6 122.8	589.1	556.2	124.8	71.3
51.5 Wholesale of non-agricultural intermediate products, waste and scrap.	3 169	3 203	21 597	21 347	158 811.2	140 840.0	8 218.0	8 366.5	1 014.7	1 694.7
51.51 Wholesale of solid, liquid and gaseous fuels and related products.	274	288	2 377	2 344	63 084.8	50 405.8	1 297.3	1 279.3	343.3	595.8
51.52 Wholesale of metals and metal ores	185	185	1 573	1 468	26 485.5	22 050.6	609.2	608.4	152.4	48.6
51.53 Wholesale of wood, construction materials and sanitary equipment.	1 379	1 355	8 470	8 114	36 749.4	35 864.2	2 868.7	2 862.9	203.5	904.7
51.531 Wholesale of timber.	57	58	600	528	6 227.5	6 025.4	184.8	217.2	-12.5	28.3
51.532 Wholesale of lumber	437	406	3 286	3 091	13 531.7	9 857.3	1 012.6	979.5	88.1	99.8
51.533 Wholesale of paints and varnish.	136	131	834	712	3 341.5	3 176.1	312.5	278.8	22.8	12.5
51.539 Wholesale of construction materials n.e.c.	749	760	3 750	3 783	13 648.7	16 805.4	1 358.7	1 387.4	105.1	764.2
51.54 Wholesale of hardware, plumbing and heating equipment and supplies.	603	617	5 071	5 265	15 236.2	15 459.7	1 832.6	1 979.1	167.8	-24.4
51.55 Wholesale of chemical products.	335	342	1 373	1 380	6 245.8	6 021.0	613.6	607.6	21.4	41.4
51.56 Wholesale of other intermediate products.	236	256	2 199	2 275	9 989.9	10 100.9	845.9	904.5	42.7	110.3
51.561 Wholesale of paper and paperboard	168	178	1 973	1 949	9 041.4	8 992.0	763.2	786.4	39.6	73.2
51.569 Wholesale of intermediate products n.e.c.	68	78	226	326	948.5	1 108.9	82.6	118.1	3.2	37.1
51.57 Wholesale of waste and scrap	157	160	534	501	1 019.5	937.9	150.8	124.7	83.6	18.2
51.6 Wholesale of machinery, equipment and supplies	6 482	.	39 793	.	114 766.5	.	16 220.1	.	998.9	.
51.61 Wholesale of machine tools.	342	.	1 584	.	3 706.6	.	579.6	.	27.2	.
51.62 Wholesale of construction machinery	618	.	3 864	.	9 821.6	.	1 450.0	.	76.6	.
51.63 Wholesale of machinery for the textile industry, and of sewing and knitting machines	48	.	152	.	265.9	.	53.2	.	0.0	.
51.64 Wholesale of office machinery and equipment	2 147	.	15 077	.	45 893.0	.	6 685.0	.	362.3	.
51.65 Wholesale of other machinery for use in industry, trade and navigation	2 687	.	16 361	.	46 938.9	.	6 642.2	.	494.8	.
51.651 Wholesale of machinery and equipment for energy production and installation	364	.	3 459	.	12 322.6	.	1 530.6	.	37.9	.
51.652 Wholesale of shipping equipment and fishing tackle	335	.	2 049	.	6 671.4	.	809.5	.	139.1	.
51.653 Wholesale of machinery and equipment for oil and gas extraction, mining and manufacturing n.e.c.	605	.	4 102	.	10 996.7	.	1 669.8	.	117.9	.
51.654 Wholesale of machinery and equipment for trade, transport and services n.e.c.	1 383	.	6 751	.	16 948.3	.	2 632.4	.	199.8	.
51.66 Wholesale of agricultural machinery and accessories and implements, including tractors	640	.	2 755	.	8 140.4	.	810.0	.	38.0	.
51.7 Other wholesale	1 377	.	3 553	.	8 561.9	.	1 263.2	.	95.4	.

1 (cont.). Principal figures by industry subclass¹. Local kind-of-activity units. 2001 and 2002

Industry subclass	Local KAUs		Employment		Turnover ²		Compensation of employees		Investments	
	2001	2002	2001	2002	2001 ³	2002	2001	2002	2001	2002
							Mill. kr ⁴			
51.8 Wholesale of machinery, equipment and supplies		6 266		38 069		111 888.5		15 546.3		980.4
51.81 Wholesale of machine tools		308		1 540		3 575.6		587.0		30.2
51.82 Wholesale of mining, construction and civil engineering machinery		609		3 702		9 950.2		1 421.2		92.5
51.83 Wholesale of machinery for the textile industry, and of sewing and knitting machines		37		129		202.7		45.5		0.1
51.84 Wholesale of computers, computer peripheral equipment and software		1 169		7 752		31 151.0		3 625.0		155.8
51.85 Wholesale of other office machinery and equipment		825		5 697		11 606.7		2 094.3		96.9
51.86 Wholesale of other electronic parts and equipment		373		3 154		10 772.9		1 389.1		52.7
51.87 Wholesale of other machinery for use in industry, trade and navigation		2 311		13 342		36 058.0		5 554.6		504.8
51.871 Wholesale of machinery and equipment for energy production and installation		200		1 752		5 496.3		805.2		126.3
51.872 Wholesale of shipping equipment and fishing tackle		258		1 577		4 922.2		662.7		69.5
51.873 Wholesale of machinery and equipment for oil and gas extraction, mining and manufacturing n.e.c.		586		3 858		10 055.7		1 604.9		149.5
51.874 Wholesale of machinery and equipment for trade, transport and services n.e.c.		1 267		6 155		15 583.8		2 481.8		159.5
51.88 Wholesale of agricultural machinery and accessories and implements, including tractors		634		2 753		8 571.4		829.6		47.4
51.9 Other wholesale		1 414		3 434		8 646.7		1 124.9		84.9
52 Retail trade, except of motor vehicles and motorcycles; repair of personal and household goods	36 691	37 051	180 595	184 766	230 560.9	243 579.1	30 966.2	32 556.6	4 079.5	3 962.8
52.1 Retail sale in non-specialized stores	8 361	8 361	70 095	71 929	104 490.7	111 763.1	10 746.4	11 359.7	1 710.3	1 985.1
52.11 Retail sale in non-specialized stores with food, beverages and tobacco predominating	7 153	7 128	62 381	63 995	95 450.2	102 024.4	9 424.2	9 956.8	1 570.9	1 883.1
52.12 Other retail sale in non-specialized stores	1 208	1 233	7 714	7 934	9 040.5	9 738.6	1 322.2	1 402.9	139.4	102.0
52.2 Retail sale of food, beverages and tobacco in specialized stores	1 846	1 797	7 335	7 194	11 074.8	11 308.9	1 260.2	1 300.2	154.0	30.6
52.21 Retail sale of fruit and vegetables	133	116	232	214	182.7	202.6	16.1	15.0	0.5	0.1
52.22 Retail sale of meat and meat products	105	90	280	240	222.0	201.8	40.5	34.5	14.4	3.3
52.23 Retail sale of fish, crustaceans and molluscs	147	138	368	336	330.5	320.0	62.9	56.1	3.6	1.1
52.24 Retail sale of bread, cakes, flour confectionery and sugar confectionery	610	577	2 860	2 728	1 402.4	1 381.0	393.6	387.5	22.9	-69.2
52.241 Retail sale of bread, cakes and flour confectionery	552	526	2 521	2 424	1 293.2	1 275.5	361.8	352.1	21.2	-76.5
52.242 Retail sale of sugar confectionery	58	51	339	304	109.2	105.6	31.8	35.3	1.7	7.2
52.25 Retail sale of alcoholic and other beverages	273	278	2 203	2 208	7 745.5	7 926.3	558.1	606.7	93.2	83.9
52.251 Retail sale of wines and spirits	166	186	1 894	1 940	7 408.7	7 609.8	521.8	574.6	88.8	82.0
52.252 Other retail sale of beverages n.e.c.	107	92	309	268	336.7	316.5	36.3	32.1	4.4	2.0
52.26 Retail sale of tobacco products	17	11	53	43	47.7	38.9	8.3	6.2	0.6	0.1
52.27 Other retail sale of food, beverages and tobacco in specialized stores	89	95	190	181	111.3	100.7	21.2	19.6	1.4	0.2
52.271 Retail sale of health foods	438	459	1 054	1 142	982.0	1 082.8	147.1	160.9	17.0	11.1
52.272 Retail sale of coffee and tea	34	33	95	102	50.7	54.9	12.4	13.8	0.4	0.1
52.279 Retail sale of food, beverages and tobacco in specialized stores n.e.c.	89	95	190	181	111.3	100.7	21.2	19.6	1.4	0.2
52.3 Retail sale of pharmaceutical and medical goods, cosmetic and toilet articles	1 231	1 257	8 343	8 773	12 616.1	13 932.0	1 846.7	2 112.3	368.8	389.9
52.31 Dispensing chemists	456	498	5 923	6 400	10 580.4	11 819.4	1 447.0	1 696.6	300.4	368.5
52.32 Retail sale of medical and orthopaedic goods	105	101	363	338	464.5	457.4	78.9	73.1	3.8	3.0
52.33 Retail sale of cosmetic and toilet articles	670	658	2 057	2 035	1 571.1	1 655.1	320.8	342.5	64.5	18.4
52.4 Other retail sale of new goods in specialized stores	20 303	20 457	86 807	89 012	95 196.7	99 237.9	15 894.2	16 662.2	1 727.0	1 452.4
52.41 Retail sale of textiles	1 291	1 189	4 414	3 755	3 728.5	2 855.5	702.8	579.8	32.7	60.7
52.42 Retail sale of clothing	4 438	4 508	22 037	23 000	20 007.9	20 971.8	3 620.2	3 894.4	437.4	276.8
52.43 Retail sale of footwear and leather goods	976	992	4 616	4 683	3 489.2	3 619.9	724.1	755.6	37.5	72.6
52.431 Retail sale of footwear	773	786	3 869	3 976	2 952.6	3 072.7	606.5	633.9	30.4	55.7
52.432 Retail sale of travel accessories of leather and leather substitutes and leather goods	203	206	747	707	536.6	547.3	117.5	121.7	7.1	16.9
52.44 Retail sale of furniture, lightning equipment and household articles n.e.c.	1 724	1 797	9 308	9 688	12 721.4	13 827.1	1 871.6	2 053.8	226.7	173.6

1 (cont.). Principal figures by industry subclass¹. Local kind-of-activity units. 2001 and 2002

Industry subclass	Local KAUs		Employment		Turnover ²		Compensation of employees		Investments	
	2001	2002	2001	2002	2001 ³	2002	2001	2002	2001	2002
52.441 Retail sale of lighting equipment	199	192	660	606	580.4	523.9	113.0	110.5	8.9	6.4
52.442 Retail sale of china and glassware	398	403	2 028	2 120	1 676.6	1 742.0	336.4	343.9	12.4	30.9
52.443 Retail sale of furniture.	639	699	5 495	5 805	9 352.2	10 392.2	1 228.6	1 399.4	148.3	116.9
52.449 Retail sale of non-electrical household articles n.e.c.	488	503	1 125	1 157	1 112.2	1 168.9	193.6	200.1	57.1	19.4
52.45 Retail sale of electrical household appliances and radio and television goods	1 568	1 563	7 487	7 750	12 149.7	12 434.9	1 476.9	1 528.7	252.1	104.8
52.451 Retail sale of electrical household appliances, radio and television goods	1 021	1 008	5 801	6 059	10 221.4	10 471.1	1 206.8	1 267.5	216.3	71.7
52.452 Retail sale of grammophone records, tapes, CD's and videos	368	368	1 335	1 292	1 494.0	1 445.3	203.7	185.4	27.4	27.4
52.453 Retail sale of musical instruments and musical notes	179	187	351	399	434.3	518.4	66.4	75.9	8.4	5.7
52.46 Retail sale of hardware, paints and glass	1 843	1 860	11 261	11 800	17 643.5	18 645.3	2 614.4	2 838.8	226.0	283.9
52.461 Retail sale of variety of hardware, paints and glass	759	820	6 825	7 693	11 982.3	13 302.1	1 631.8	1 912.9	139.3	209.4
52.462 Retail sale of hardware.	210	181	984	797	1 170.0	916.3	210.2	161.5	13.7	14.5
52.463 Retail sale of paints and varnish	452	427	1 870	1 829	2 009.8	2 060.5	393.5	401.4	16.4	21.7
52.464 Retail sale of wood.	126	115	693	557	1 215.6	1 045.9	173.5	149.3	29.0	15.1
52.469 Retail sale of hardware, paints and glass n.e.c.	296	317	889	924	1 265.9	1 320.6	205.5	213.7	27.7	23.2
52.47 Retail sale of books, newspapers and stationery	709	718	4 111	3 915	4 522.4	4 551.3	803.4	803.4	49.2	109.9
52.471 Retail sale of books and stationery.	705	713	4 106	3 908	4 520.1	4 549.3	803.3	803.1	49.2	109.9
52.472 Retail sale of newspapers and magazines	4	5	5	7	2.4	2.0	0.1	0.3	0.0	0.0
52.48 Other retail sale in specialized stores	7 754	7 830	23 573	24 421	20 934.0	22 332.0	4 080.9	4 207.7	465.5	370.1
52.481 Retail sale of watches, photographic goods and optical goods	1 211	1 190	4 811	4 973	4 097.8	4 360.1	1 026.1	1 065.0	89.3	150.7
52.482 Retail sale of gold and silver ware	640	648	2 744	2 751	2 149.6	2 140.3	476.8	483.0	108.3	8.0
52.483 Retail sale of sport goods, games and toys	1 236	1 252	3 906	4 063	4 427.5	4 907.6	653.4	684.5	36.5	16.8
52.484 Retail sale of flower and plants.	1 427	1 420	5 636	5 698	3 939.8	4 162.0	860.1	866.8	69.8	88.6
52.485 Retail sale of computers, office equipment and telecommunication equipment	625	673	1 490	1 565	1 925.9	2 056.7	376.9	387.0	95.2	20.2
52.486 Retail sale of wallpaper and floor coverings.	93	87	468	458	574.3	604.7	108.9	107.7	13.5	9.2
52.487 Retail sale of carpets.	65	68	126	139	140.8	156.2	19.3	26.0	3.4	-1.2
52.489 Retail sale in specialized stores n.e.c.	2 457	2 492	4 392	4 774	3 678.2	3 944.4	559.3	587.5	49.5	77.9
52.5 Retail sale of second-hand goods in stores	541	537	554	553	340.8	330.0	43.9	43.3	2.7	11.1
52.501 Retail sale of antiques.	197	182	198	181	153.6	134.2	15.0	12.9	1.7	8.3
52.502 Retail sale of second-hand clothes.	19	18	21	28	15.2	16.9	2.5	3.3	0.0	0.0
52.509 Retail sale of second-hand goods n.e.c.	325	337	335	344	172.0	178.9	26.3	27.2	1.0	2.8
52.6 Retail sale not in stores.	2 971	3 249	4 713	4 847	5 231.5	5 510.1	648.4	673.3	66.1	71.8
52.61 Retail sale via mail order houses.	518	523	1 968	1 915	4 185.3	4 245.6	508.9	486.0	37.6	44.9
52.611 Retail sale of variety of goods via mail order houses	45	38	156	126	247.7	218.7	35.8	26.0	-10.7	0.9
52.612 Retail sale of textiles, clothes, footwear, travel accessories and leather goods via mail order houses	83	79	645	629	1 583.0	1 585.5	137.6	126.6	10.1	11.7
52.613 Retail sale of lighting equipment, china and glass, furniture and non-electrical household articles via mail order houses	10	6	43	42	95.3	87.2	19.0	17.8	0.7	0.0
52.614 Retail sale of electrical household appliances, radio, television, grammophone records, tapes, CD's and musical instruments via mail order houses	40	41	109	86	264.9	274.7	19.5	16.5	3.2	0.9
52.615 Retail sale of books, paper, newspapers and magazines via mail order houses	32	29	357	292	1 083.0	1 026.9	149.5	141.5	15.0	10.8
52.619 Other retail sale of specialized assortment of goods via mail order houses.	308	330	658	740	911.5	1 052.7	147.5	157.5	19.2	20.6
52.62 Retail sale via stalls and markets.	164	166	225	214	124.2	123.6	11.6	11.9	1.3	1.6
52.63 Other non-stores retail sale.	2 289	2 560	2 520	2 718	922.0	1 140.8	128.0	175.4	27.2	25.4
52.7 Repair of personal and household goods.	1 438	1 393	2 748	2 458	1 610.3	1 497.2	526.4	405.5	50.7	21.8
52.71 Repair of boots, shoes and other articles of leather	147	141	181	160	49.3	49.8	6.6	5.1	1.5	0.5
52.72 Repair of electrical household goods	725	676	1 663	1 466	1 068.2	978.6	401.5	279.3	27.7	13.7
52.73 Repair of watches, clocks and jewellery.	92	89	107	95	24.5	26.8	3.0	2.8	0.1	0.4
52.74 Repair n.e.c.	474	487	797	737	468.2	442.0	115.2	118.3	21.4	7.2

¹ The Standard Industrial Classification has been changed. See '4.3 Standard classification' for more details. ² Regarding wholesale on a fee or contract basis the turnover is defined as commission on the sales. ³ The turnover has been changed for the industry subclasses 51.341 and 51.510. ⁴ VAT is not included. ⁵ The large growth in turnover is due to structural changes within the enterprises.

2. Principal figures by number of persons employed and industry group. Local kind-of-activity units. 2002

Industry group	Total	Local KAUs with employment					
		-2	3-4	5-9	10-19	20-29	30-
The whole country							
Local KAUs	67 330	35 496	10 618	12 228	6 209	1 470	1 309
Employment	346 016	35 440	36 727	80 072	81 198	34 492	78 087
Turnover. Mill. kr ^{1,2}	904 779.8	72 224.5	62 201.2	150 068.0	193 618.3	77 471.4	349 196.4
Compensation of employees	87 853.6	4 549.7	7 963.4	18 598.7	20 536.7	9 488.9	26 716.1
Investment ²	9 630.7	1 491.2	842.8	1 784.8	1 739.9	950.0	2 822.0
50 Local KAUs	10 403	5 360	1 283	1 984	1 322	273	181
Employment	55 389	5 269	4 442	13 413	17 412	6 358	8 495
Turnover. Mill. kr ²	141 349.6	13 010.4	10 155.7	30 765.5	40 026.6	15 437.8	31 953.6
Compensation of employees	14 826.6	596.4	1 102.4	3 408.3	4 550.8	1 903.6	3 265.0
Investment ²	1 468.4	340.3	136.2	295.0	378.5	120.7	197.7
50.1 Local KAUs	2 834	1 743	281	403	280	67	60
Employment	13 901	1 738	977	2 782	3 663	1 571	3 170
Turnover. Mill. kr ²	74 168.2	6 527.1	5 277.3	13 486.8	17 217.3	8 495.2	23 164.4
Compensation of employees	4 645.0	210.2	276.8	874.9	1 266.3	616.6	1 400.2
Investment ²	510.5	94.1	32.0	95.6	109.6	58.5	120.6
50.2 Local KAUs	4 091	2 214	619	702	380	99	77
Employment	19 786	2 262	2 126	4 602	5 045	2 371	3 380
Turnover. Mill. kr ²	18 932.9	1 866.3	1 985.9	4 563.2	5 283.2	2 202.7	3 031.6
Compensation of employees	5 617.6	211.2	494.6	1 270.9	1 606.4	787.1	1 247.4
Investment ²	473.8	163.2	40.4	116.2	78.4	39.3	36.3
50.3 Local KAUs	1 244	700	184	234	79	24	23
Employment	5 672	719	638	1 523	1 058	564	1 170
Turnover. Mill. kr ²	14 012.3	1 603.5	1 238.3	3 043.7	:	:	:
Compensation of employees	1 821.5	109.4	191.8	481.2	:	:	:
Investment ²	223.6	39.2	45.2	16.8	:	:	:
50.4 Local KAUs	265	174	51	30	8	1	1
Employment	678	163	170	189	101	23	32
Turnover. Mill. kr ²	1 653.8	266.7	378.0	465.6	:	:	:
Compensation of employees	162.5	14.8	41.8	51.6	:	:	:
Investment ²	48.6	3.7	7.7	6.5	:	:	:
50.5 Local KAUs	1 969	529	148	615	575	82	20
Employment	15 352	387	531	4 317	7 545	1 829	743
Turnover. Mill. kr ²	32 582.5	2 746.8	1 276.0	9 206.2	14 847.8	3 429.2	1 076.4
Compensation of employees	2 580.1	50.8	97.4	729.6	1 283.8	297.9	120.6
Investment ²	212.0	40.1	10.8	60.1	89.2	9.8	1.9
51 Local KAUs	19 876	12 369	2 397	2 615	1 514	417	564
Employment	105 861	11 469	8 248	17 130	20 033	9 839	39 142
Turnover. Mill. kr ^{1,2}	519 851.1	43 059.4	27 948.5	60 668.3	84 339.5	32 452.8	271 382.6
Compensation of employees	40 470.4	2 282.7	2 691.0	6 117.8	7 772.8	4 072.8	17 533.3
Investment ²	4 199.5	788.1	321.5	678.3	577.7	210.3	1 623.5
51.1 Local KAUs	2 269	2 035	139	64	20	3	8
Employment	3 741	2 007	465	393	240	76	560
Turnover. Mill. kr ^{1,2}	3 815.5	1 657.5	406.7	509.4	238.3	97.9	905.5
Compensation of employees	1 052.2	262.6	133.0	153.3	80.0	40.3	382.8
Investment ²	52.9	43.8	2.1	-6.6	8.0	0.4	5.1
51.2 Local KAUs	463	254	60	84	47	10	8
Employment	2 296	244	207	549	594	237	465
Turnover. Mill. kr ²	12 458.2	1 226.2	986.0	2 268.0	4 826.8	1 449.6	1 701.7
Compensation of employees	773.0	41.1	62.5	175.8	215.0	96.7	181.8
Investment ²	87.9	5.2	7.9	15.1	30.0	16.3	13.3
51.3 Local KAUs	1 718	1 038	170	210	157	36	107
Employment	15 149	921	588	1 376	2 092	850	9 322
Turnover. Mill. kr ²	150 954.4	8 403.4	6 421.9	12 526.6	21 164.0	6 276.0	96 162.4
Compensation of employees	5 388.7	177.8	194.5	468.1	728.5	317.5	3 502.3
Investment ²	615.3	29.0	14.6	39.0	67.3	38.1	427.3
51.4 Local KAUs	4 543	3 006	520	512	294	84	127
Employment	21 825	2 605	1 783	3 349	3 932	2 019	8 137
Turnover. Mill. kr ²	91 247.7	11 875.5	5 496.4	9 227.2	13 743.0	7 247.1	43 658.5
Compensation of employees	8 218.8	466.4	553.3	1 098.4	1 539.1	818.3	3 743.3
Investment ²	683.4	220.3	40.4	68.6	143.2	40.0	171.0
51.5 Local KAUs	3 203	1 706	441	515	330	82	129
Employment	21 347	1 622	1 513	3 394	4 409	1 947	8 462
Turnover. Mill. kr ²	140 840.0	10 839.0	5 758.7	13 773.9	19 350.4	5 402.2	85 715.8
Compensation of employees	8 366.5	407.0	496.2	1 219.5	1 708.3	732.5	3 803.0
Investment ²	1 694.7	324.1	181.8	365.2	159.9	38.2	625.6

2 (cont.). Principal figures by number of persons employed and industry group. Local kind-of-activity units. 2002

Industry group	Total	Local KAUs with employment					
		-2	3-4	5-9	10-19	20-29	30-
51.8 Local KAUs	6 266	3 233	934	1 106	622	192	179
Employment	38 069	3 148	3 249	7 265	8 183	4 474	11 750
Turnover. Mill. kr ²	111 888.5	6 855.5	7 873.9	20 340.4	23 848.8	11 527.0	41 442.9
Compensation of employees	15 546.3	761.0	1 118.9	2 713.3	3 298.1	1 975.6	5 679.4
Investment ²	980.3	126.3	63.3	180.1	160.4	74.1	376.2
51.9 Local KAUs	1 414	1 097	133	124	44	10	6
Employment	3 434	922	443	804	583	236	446
Turnover. Mill. kr ²	8 646.7	2 202.3	1 004.9	2 022.7	1 168.2	452.8	1 795.9
Compensation of employees	1 124.9	166.8	132.6	289.3	203.8	91.8	240.6
Investment ²	84.9	39.4	11.3	16.8	8.9	3.3	5.1
52 Local KAUs	37 051	17 767	6 938	7 629	3 373	780	564
Employment	184 766	18 702	24 037	49 529	43 753	18 295	30 450
Turnover. Mill. kr ²	243 579.1	16 154.6	24 097.0	58 634.2	69 252.2	29 580.8	45 860.2
Compensation of employees	32 556.6	1 670.6	4 170.0	9 072.6	8 213.0	3 512.5	5 917.8
Investment ²	3 962.9	362.7	385.2	811.4	783.7	618.9	1 000.9
52.1 Local KAUs	8 361	2 470	1 431	2 104	1 573	425	358
Employment	71 929	2 922	4 984	14 343	20 850	10 029	18 801
Turnover. Mill. kr ²	111 763.1	3 358.0	5 584.6	20 648.4	36 928.8	16 757.5	28 485.8
Compensation of employees	11 359.7	255.9	799.9	2 365.1	3 272.7	1 581.2	3 084.8
Investment ²	1 985.2	72.8	98.5	262.2	426.0	355.7	769.9
52.2 Local KAUs	1 797	839	432	396	115	10	5
Employment	7 194	952	1 495	2 499	1 457	223	568
Turnover. Mill. kr ²	11 308.9	870.4	1 544.2	3 342.1	4 363.9	888.7	299.7
Compensation of employees	1 300.2	88.7	232.6	447.3	348.0	51.2	132.5
Investment ²	30.6	-1.1	-11.1	0.7	30.4	7.6	4.0
52.3 Local KAUs	1 257	380	305	262	215	73	22
Employment	8 773	420	1 034	1 762	2 910	1 663	984
Turnover. Mill. kr ²	13 932.0	339.3	1 131.1	2 812.4	5 404.2	3 053.4	1 191.5
Compensation of employees	2 112.3	48.8	203.3	434.5	770.6	446.5	208.6
Investment ²	389.9	12.6	13.8	76.6	119.3	127.2	40.3
52.4 Local KAUs	20 457	9 295	4 587	4 729	1 412	268	166
Employment	89 012	10 117	15 908	30 069	17 766	6 287	8 865
Turnover. Mill. kr ²	99 237.9	9 806.2	15 282.6	30 741.0	21 359.0	8 769.6	13 279.5
Compensation of employees	16 662.2	1 158.6	2 808.7	5 597.7	3 604.0	1 414.2	2 079.0
Investment ²	1 452.4	232.8	269.7	463.0	195.3	128.2	163.5
52.5 Local KAUs	537	508	19	9	1	-	-
Employment	553	428	63	50	12	-	-
Turnover. Mill. kr ²	330.0	241.3	45.5	:	:	-	-
Compensation of employees	43.3	21.2	11.9	:	:	-	-
Investment ²	11.1	9.4	1.2	:	:	-	-
52.6 Local KAUs	3 249	3 064	71	65	37	4	8
Employment	4 847	2 596	240	419	509	93	990
Turnover. Mill. kr ²	5 510.1	976.4	301.6	785.4	1 020.1	111.7	2 314.9
Compensation of employees	673.3	47.4	43.9	112.0	138.9	19.5	311.8
Investment ²	71.8	27.7	9.2	5.5	11.4	0.2	17.9
52.7 Local KAUs	1 393	1 211	93	64	20	-	5
Employment	2 458	1 267	313	387	249	-	242
Turnover. Mill. kr ²	1 497.2	563.2	207.4	:	:	-	289.0
Compensation of employees	405.5	50.2	69.7	:	:	-	101.1
Investment ²	21.8	8.4	3.9	:	:	-	5.3

¹ Regarding wholesale on a fee or contract basis the turnover is defined as commission on the sale. ² VAT is not included.

3. Principal figures for the industrial section by county. Local kind-of-activity units. 2002

County	Local KAUs	Employment	Turnover	Compen-sation of em- ployees	Investment
				Million kroner ¹	
Total	67 330	346 016	904 779.8	87 853.6	9 630.7
Østfold	4 014	17 625	37 837.7	4 083.4	614.9
Akershus	7 082	46 183	154 939.3	13 903.6	1 311.1
Oslo	9 600	64 135	236 443.9	21 145.4	2 408.6
Hedmark	2 672	11 547	24 170.2	2 459.4	252.1
Oppland	2 662	11 703	19 735.4	2 359.6	258.3
Buskerud	4 029	19 221	46 939.3	4 675.1	489.4
Vestfold	3 527	16 526	38 012.3	3 946.4	417.4
Telemark	2 367	10 791	20 097.8	2 223.8	345.3
Aust-Agder	1 412	6 278	12 408.2	1 255.7	126.1
Vest-Agder	2 297	10 628	19 540.7	2 287.6	278.2
Rogaland	5 293	27 063	53 830.7	6 352.6	777.1
Hordaland	5 504	28 893	70 908.0	6 880.1	626.9
Sogn og Fjordane	1 535	5 951	12 778.6	1 157.3	146.1
Møre og Romsdal	3 593	15 558	41 445.0	3 529.9	311.9
Sør-Trøndelag	3 685	19 011	45 080.4	4 549.5	497.3
Nord-Trøndelag	1 628	6 899	11 515.9	1 382.8	107.3
Nordland	3 201	13 613	26 666.3	2 744.9	346.9
Troms	2 156	10 184	24 312.3	2 104.3	198.1
Finnmark Finnmarku.....	1 053	4 098	7 938.7	782.0	83.7
Other Norwegian territories ²	20	109	179.0	30.0	34.1

¹ VAT is not included. ² Svalbard, Jan Mayen and the Norwegian continental shelf.

4. Principal figures, by industry class¹. Enterprises. 2001 and 2002

Industry class	Enterprises		Owners		Employees		Persons employed		Part-time employees		
	2001	2002	2001	2002	2001	2002	2001	2002	2001	2002	
Total	57 332	57 395	20 577	21 388	318 318	303 319	937 338	880 341	325 125	679 132	867 867
50 Sale, maintenance and repair of motor vehicles, motorcycles; retail sale of automotive fuel.....	8 862	9 044	3 376	3 719	50 290	50 278	53 666	53 997	13 042	14 902	
50.1 Sale of motor vehicles.....	2 372	2 503	885	1 046	12 843	12 933	13 728	13 979	1 100	1 416	
50.2 Maintenance and repair of motor vehicles.....	3 623	3 709	1 631	1 785	17 692	17 617	19 323	19 402	2 175	2 788	
50.3 Sale of motor vehicles parts and accessories.....	1 035	1 039	346	373	4 808	4 752	5 154	5 125	697	745	
50.4 Sale, maintenance and repair of motorcycles and related parts and accessories.....	262	266	91	98	567	588	658	686	85	136	
50.5 Retail sale of automotive fuel.....	1 570	1 527	423	417	14 380	14 388	14 803	14 805	8 985	9 817	
51 Wholesale trade and commission trade, except of motor vehicles and motorcycles.....	18 173	18 280	4 321	4 458	100 179	98 614	104 500	103 072	12 444	12 563	
51.1 Wholesale on a fee or contract basis.....	2 176	2 264	1 088	1 118	2 471	2 622	3 559	3 740	757	632	
51.11 Agents involved in the sale of agricultural raw materials, live animals, textile raw materials and semi-finished goods.....	16	14	6	6	18	20	24	26	1	2	
51.12 Agents involved in the sale of fuels, ores, metals and industrial chemicals.....	81	92	43	44	167	158	210	202	13	12	
51.13 Agents involved in the sale of timber and building materials.....	102	111	39	45	104	105	143	150	70	35	
51.14 Agents involved in the sale of machinery, industrial equipment, ships and aircraft.....	122	143	38	46	114	119	152	165	86	34	
51.15 Agents involved in the sale of furniture, household goods, hardware and ironmongery.....	268	272	136	145	266	264	402	409	61	70	
51.16 Agents involved in the sale of textiles, clothing, footwear and leather goods.....	476	467	249	233	437	386	686	619	115	110	
51.17 Agents involved in the sale of food, beverages and tobacco.....	184	186	88	84	282	250	370	334	198	80	
51.18 Agents specializing in the sale of particular products or ranges of products n.e.c.....	814	862	437	463	979	1 218	1 416	1 681	183	221	
51.19 Agents involved in the sale of a variety of goods.....	113	117	52	52	104	102	156	154	30	68	
51.2 Wholesale of agricultural raw materials and live animals.....	336	330	90	94	2 813	2 763	2 903	2 857	301	379	
51.21 Wholesale of grain, seeds and animal feeds.....	186	184	40	41	1 945	1 992	1 985	2 033	205	258	
51.22 Wholesale of flowers and plants.....	119	115	38	39	742	647	780	686	64	89	
51.23 Wholesale of live animals.....	8	9	4	5	9	4	13	9	2	1	
51.24 Wholesale of hides, skins and leather.....	23	22	8	9	117	120	125	129	30	31	
51.3 Wholesale of food, beverages and tobacco.....	1 617	1 623	320	324	14 787	14 520	15 107	14 844	2 503	2 353	
51.31 Wholesale of fruit and vegetables.....	187	183	44	48	1 893	1 992	1 937	2 040	356	387	
51.32 Wholesale of meat and meat products.....	97	87	30	28	522	545	552	573	29	10	
51.33 Wholesale of dairy produce, eggs and edible oils and fats.....	14	12	3	2	867	510	870	512	131	93	
51.34 Wholesale of alcoholic and other beverages.....	93	106	10	10	600	663	610	673	58	64	
51.35 Wholesale of tobacco products.....	6	6	1	1	144	151	145	152	11	11	
51.36 Wholesale of sugar, chocolate and sugar confectionery.....	48	49	11	12	483	471	494	483	165	146	
51.37 Wholesale of coffee, tea, cocoa and spices.....	81	71	21	16	213	202	234	218	15	18	
51.38 Wholesale of other food including fish, crustaceans and molluscs.....	819	820	149	144	3 260	3 019	3 409	3 163	818	678	
51.39 Non-specialized wholesale of food, beverages and tobacco.....	272	289	51	63	6 805	6 967	6 856	7 030	920	946	
51.4 Wholesale of household goods.....	4 222	4 386	1 023	1 026	19 604	20 064	20 627	21 090	3 152	3 545	
51.41 Wholesale of textiles.....	408	397	87	87	1 205	1 045	1 292	1 132	216	247	
51.42 Wholesale of clothing and footwear.....	656	691	104	124	2 630	2 668	2 734	2 792	571	528	
51.43 Wholesale of electrical household appliances and radio and television goods.....	439	453	88	105	2 379	2 286	2 467	2 391	112	221	
51.44 Wholesale of china and glassware, wallpaper and cleaning materials.....	213	218	59	68	730	802	789	870	115	123	
51.45 Wholesale of perfume and cosmetics.....	195	209	40	39	1 123	1 145	1 163	1 184	128	118	
51.46 Wholesale of pharmaceutical goods.....	476	493	38	45	5 646	6 182	5 684	6 227	1 044	1 252	
51.47 Wholesale of household goods.....	1 835	1 925	607	558	5 891	5 936	6 498	6 494	966	1 056	
51.5 Wholesale of non-agricultural intermediate products, waste and scrap.....	2 711	2 741	484	506	19 877	19 572	20 361	20 078	2 270	2 362	
51.51 Wholesale of solid, liquid and gaseous fuels and related products.....	194	202	59	66	2 174	2 125	2 233	2 191	92	165	
51.52 Wholesale of metals and metal ores.....	153	151	12	11	1 492	1 414	1 504	1 425	51	40	
51.53 Wholesale of wood, construction materials and sanitary equipment.....	1 236	1 227	220	222	7 779	7 353	7 999	7 575	1 214	1 086	
51.54 Wholesale of hardware, plumbing and heating equipment and supplies.....	458	465	69	68	4 892	5 096	4 961	5 164	556	642	
51.55 Wholesale of chemical products.....	310	315	50	56	1 006	1 016	1 056	1 072	117	176	
51.56 Wholesale of other intermediate products.....	204	223	25	26	2 053	2 131	2 078	2 157	142	194	
51.57 Wholesale of waste and scrap.....	156	158	49	57	481	437	530	494	98	59	
51.6 Wholesale of machinery, equipment and supplies.....	5 755	.	980	.	37 529	.	38 509	.	3 122	.	
51.61 Wholesale of machine tools.....	320	.	45	.	1 425	.	1 470	.	155	.	
51.62 Wholesale of construction machinery.....	505	.	91	.	3 682	.	3 773	.	363	.	

4 (cont.). Principal figures, by industry class¹. Enterprises. 2001 and 2002

Industry class	Enterprises		Owners		Employees		Persons employed		Part-time employees	
	2001	2002	2001	2002	2001	2002	2001	2002	2001	2002
51.63 Wholesale of machinery for the textile industry, and of sewing and knitting machines	47	.	9	.	143	.	152	.	29	.
51.64 Wholesale of office machinery and equipment	1 909	.	304	.	13 941	.	14 245	.	1 004	.
51.65 Wholesale of other machinery for use in industry, trade and navigation	2 399	.	319	.	15 961	.	16 280	.	1 281	.
51.66 Wholesale of agricultural machinery and accessories and implements, including tractors	575	.	212	.	2 377	.	2 589	.	290	.
51.7 Other wholesale	1 356	.	336	.	3 098	.	3 434	.	339	.
51.8 Wholesale of machinery, equipment and supplies	5 536	.	1 000	.	36 148	.	37 148	.	2 989	.
51.81 Wholesale of machine tools	289	.	37	.	1 455	.	1 492	.	152	.
51.82 Wholesale of mining, construction and civil engineering machinery	493	.	92	.	3 629	.	3 721	.	250	.
51.83 Wholesale of machinery for the textile industry, and of sewing and knitting machines	37	.	9	.	120	.	129	.	11	.
51.84 Wholesale of computers, computer peripheral equipment and software	1 079	.	220	.	7 028	.	7 248	.	598	.
51.85 Wholesale of other office machinery and equipment	699	.	121	.	5 629	.	5 750	.	626	.
51.86 Wholesale of other electronic parts and equipment	285	.	36	.	3 014	.	3 050	.	260	.
51.87 Wholesale of other machinery for use in industry, trade and navigation	2 085	.	266	.	12 948	.	13 214	.	908	.
51.88 Wholesale of agricultural machinery and accessories and implements, including tractors	569	.	219	.	2 325	.	2 544	.	184	.
51.9 Other wholesale	1 400	.	390	.	2 925	.	3 315	.	303	.
52 Retail trade, except of motor vehicles and motorcycles; repair of personal and household goods	30 297	30 071	12 880	13 211	167 834	171 045	180 714	184 256	100 193	105 402
52.1 Retail sale in non-specialized stores	6 409	6 318	2 428	2 457	70 727	72 539	73 155	74 996	49 122	52 454
52.11 Retail sale in non-specialized stores with food, beverages and tobacco predominating	5 522	5 422	2 286	2 319	63 593	64 982	65 879	67 301	44 856	47 494
52.12 Other retail sale in non-specialized stores	887	896	142	138	7 134	7 557	7 276	7 695	4 266	4 960
52.2 Retail sale of food, beverages and tobacco in specialized stores	1 259	1 188	681	654	4 844	4 731	5 525	5 385	2 941	2 969
52.21 Retail sale of fruit and vegetables	139	120	103	102	133	106	236	208	118	66
52.22 Retail sale of meat and meat products	100	85	58	47	211	182	269	229	78	78
52.23 Retail sale of fish, crustaceans and molluscs	144	136	80	72	278	258	358	330	77	66
52.24 Retail sale of bread, cakes, flour confectionery and sugar confectionery	241	220	149	134	1 287	1 141	1 436	1 275	838	869
52.25 Retail sale of alcoholic and other beverages	109	92	50	42	1 793	1 832	1 843	1 874	1 125	1 133
52.26 Retail sale of tobacco products	20	13	6	7	49	39	55	46	31	28
52.27 Other retail sale of food, beverages and tobacco in specialized stores	506	522	235	250	1 093	1 173	1 328	1 423	674	729
52.3 Retail sale of pharmaceutical and medical goods, cosmetic and toilet articles	953	755	428	336	7 969	8 331	8 397	8 667	3 825	3 610
52.31 Dispensing chemists	372	183	182	93	5 776	6 270	5 958	6 363	2 833	2 652
52.32 Retail sale of medical and orthopaedic goods	99	97	33	32	321	312	354	344	104	139
52.33 Retail sale of cosmetic and toilet articles	482	475	213	211	1 872	1 749	2 085	1 960	888	819
52.4 Other retail sale of new goods in specialized stores	16 778	16 706	5 695	5 916	79 893	81 947	85 588	87 863	42 758	45 284
52.41 Retail sale of textiles	1 056	1 001	495	466	3 991	3 321	4 486	3 787	2 333	2 046
52.42 Retail sale of clothing	3 056	3 051	825	878	20 966	22 391	21 791	23 269	13 836	15 201
52.43 Retail sale of footwear and leather goods	634	624	178	186	4 469	4 497	4 647	4 683	3 200	3 148
52.44 Retail sale of furniture, lightning equipment and household articles n.e.c.	1 584	1 588	401	399	8 897	9 242	9 298	9 641	4 934	4 622
52.45 Retail sale of electrical household appliances and radio and television goods	1 306	1 306	406	423	6 925	7 074	7 331	7 497	3 011	3 053
52.46 Retail sale of hardware, paints and glass	1 557	1 562	318	335	9 863	10 542	10 181	10 877	2 821	3 558
52.47 Retail sale of books, newspapers and stationery	461	437	94	96	4 099	3 863	4 193	3 959	2 218	1 783
52.48 Other retail sale in specialized stores	7 124	7 137	2 978	3 133	20 683	21 017	23 661	24 150	10 405	11 873
52.5 Retail sale of second-hand goods in stores	537	529	298	314	260	228	558	542	181	170
52.6 Retail sale not in stores	2 940	3 204	2 213	2 422	2 644	2 011	4 857	4 433	1 174	657
52.61 Retail sale via mail order houses	505	511	244	267	1 864	1 228	2 108	1 495	741	382
52.62 Retail sale via stalls and markets	165	166	149	142	74	71	223	213	48	48
52.63 Other non-stores retail sale	2 270	2 527	1 820	2 013	706	712	2 526	2 725	385	227
52.7 Repair of personal and household goods	1 421	1 371	1 137	1 112	1 497	1 258	2 634	2 370	192	258
52.71 Repair of boots, shoes and other articles of leather	149	141	138	133	42	27	180	160	10	18
52.72 Repair of electrical household goods	707	656	511	490	1 038	894	1 549	1 384	162	203
52.73 Repair of watches, clocks and jewellery	93	89	89	82	18	13	107	95	4	4
52.74 Repair n.e.c.	472	485	399	407	399	324	798	731	16	33

4 (cont.). Principal figures, by industry class¹. Enterprises. 2001 and 2002

Industry class	Enterprises		Man-labour year		Wages and salaries		Social security costs		Compen-sation of employees	
	2001	2002	2001	2002	2001	2002	2001	2002	2001	2002
	Mill. kr									
Total	57 332	57 395	237 862	232 811	71 430.0	72 554.5	13 845.2	13 839.2	85 275.2	86 393.7
50 Sale, maintenance and repair of motor vehicles, motorcycles; retail sale of automotive fuel.	8 862	9 044	40 401	38 334	12 325.2	12 299.4	2 123.0	2 162.7	14 448.3	14 462.1
50.1 Sale of motor vehicles.	2 372	2 503	11 495	11 283	3 814.5	3 911.3	698.9	728.0	4 513.3	4 639.3
50.2 Maintenance and repair of motor vehicles.	3 623	3 709	15 190	14 903	4 714.1	4 759.5	790.7	837.8	5 504.8	5 597.3
50.3 Sale of motor vehicles parts and accessories.	1 035	1 039	4 333	4 071	1 326.3	1 331.0	251.2	251.5	1 577.4	1 582.5
50.4 Sale, maintenance and repair of motorcycles and related parts and accessories.	262	266	486	467	140.8	142.2	23.5	22.3	164.3	164.5
50.5 Retail sale of automotive fuel.	1 570	1 527	8 897	7 610	2 329.6	2 155.3	358.8	323.1	2 688.4	2 478.4
51 Wholesale trade and commission trade, except of motor vehicles and motorcycles.	18 173	18 280	89 507	86 058	32 349.8	32 193.5	7 310.3	7 047.4	39 660.1	39 240.9
51.1 Wholesale on a fee or contract basis.	2 176	2 264	1 801	1 764	793.5	849.6	165.3	214.6	958.8	1 064.2
51.11 Agents involved in the sale of agricultural raw materials, live animals, textile raw materials and semi-finished goods.	16	14	18	17	5.3	5.2	0.9	1.0	6.2	6.2
51.12 Agents involved in the sale of fuels, ores, metals and industrial chemicals.	81	92	136	132	60.8	61.7	14.7	17.5	75.4	79.2
51.13 Agents involved in the sale of timber and building materials.	102	111	66	63	26.2	26.8	6.3	5.0	32.5	31.8
51.14 Agents involved in the sale of machinery, industrial equipment, ships and aircraft.	122	143	76	71	27.0	27.5	6.1	6.7	33.1	34.2
51.15 Agents involved in the sale of furniture, household goods, hardware and ironmongery.	268	272	199	174	77.8	70.0	14.4	17.4	92.2	87.4
51.16 Agents involved in the sale of textiles, clothing, footwear and leather goods.	476	467	279	256	97.4	91.6	15.2	15.2	112.6	106.7
51.17 Agents involved in the sale of food, beverages and tobacco.	184	186	142	145	53.1	58.0	7.6	8.7	60.6	66.7
51.18 Agents specializing in the sale of particular products or ranges of products n.e.c.	814	862	799	846	415.8	487.2	94.9	137.1	510.8	624.4
51.19 Agents involved in the sale of a variety of goods.	113	117	86	61	30.2	21.6	5.2	6.0	35.4	27.6
51.2 Wholesale of agricultural raw materials and live animals.	336	330	2 441	2 389	823.0	824.0	174.0	161.4	997.1	985.4
51.21 Wholesale of grain, seeds and animal feeds.	186	184	1 761	1 743	584.8	593.4	129.6	116.5	714.5	709.9
51.22 Wholesale of flowers and plants.	119	115	575	538	205.7	195.9	39.2	38.0	244.9	234.0
51.23 Wholesale of live animals.	8	9	7	4	2.4	1.4	0.6	0.5	3.0	1.9
51.24 Wholesale of hides, skins and leather.	23	22	97	104	30.1	33.3	4.6	6.3	34.7	39.6
51.3 Wholesale of food, beverages and tobacco.	1 617	1 623	13 234	12 576	4 365.1	4 275.6	953.4	986.9	5 318.5	5 262.5
51.31 Wholesale of fruit and vegetables.	187	183	1 676	1 704	543.1	575.5	118.5	132.7	661.6	708.2
51.32 Wholesale of meat and meat products.	97	87	436	488	153.9	177.3	52.7	58.1	206.6	235.3
51.33 Wholesale of dairy produce, eggs and edible oils and fats.	14	12	820	451	281.0	157.8	69.0	62.5	350.1	220.3
51.34 Wholesale of alcoholic and other beverages.	93	106	611	607	201.2	214.2	40.7	48.1	241.9	262.4
51.35 Wholesale of tobacco products.	6	6	138	145	45.1	48.5	10.4	10.6	55.5	59.1
51.36 Wholesale of sugar, chocolate and sugar confectionery.	48	49	402	364	133.7	127.7	27.1	29.4	160.8	157.0
51.37 Wholesale of coffee, tea, cocoa and spices.	81	71	184	178	62.9	63.6	13.4	10.5	76.3	74.0
51.38 Wholesale of other food including fish, crustaceans and molluscs.	819	820	2 767	2 523	963.6	909.5	183.9	183.7	1 147.5	1 093.2
51.39 Non-specialized wholesale of food, beverages and tobacco.	272	289	6 199	6 117	1 980.6	2 001.6	437.7	451.3	2 418.2	2 452.9
51.4 Wholesale of household goods.	4 222	4 386	17 174	16 764	6 367.8	6 506.0	1 430.3	1 421.3	7 798.1	7 927.3
51.41 Wholesale of textiles.	408	397	1 013	835	315.1	264.3	52.3	42.9	367.4	307.2
51.42 Wholesale of clothing and footwear.	656	691	2 041	2 122	716.9	757.5	147.4	144.4	864.4	901.8
51.43 Wholesale of electrical household appliances and radio and television goods.	439	453	2 232	1 978	820.9	771.9	194.7	165.4	1 015.6	937.3
51.44 Wholesale of china and glassware, wallpaper and cleaning materials.	213	218	680	672	211.0	227.2	43.0	51.3	254.0	278.5
51.45 Wholesale of perfume and cosmetics.	195	209	956	955	373.6	386.7	81.3	80.8	454.9	467.5
51.46 Wholesale of pharmaceutical goods.	476	493	5 205	5 430	2 107.0	2 309.6	546.5	564.3	2 653.5	2 874.0
51.47 Wholesale of household goods.	1 835	1 925	5 047	4 773	1 823.3	1 788.8	365.0	372.2	2 188.3	2 161.0
51.5 Wholesale of non-agricultural intermediate products, waste and scrap.	2 711	2 741	18 010	17 795	6 118.4	6 352.1	1 665.5	1 479.7	7 783.9	7 831.8
51.51 Wholesale of solid, liquid and gaseous fuels and related products.	194	202	2 066	1 962	962.9	958.4	369.1	301.5	1 331.9	1 260.0
51.52 Wholesale of metals and metal ores.	153	151	1 440	1 437	472.7	479.1	108.2	111.2	580.8	590.2

4 (cont.). Principal figures, by industry class¹ Enterprises. 2001 and 2002

Industry class	Enterprises		Man-labour year		Wages and salaries		Social security costs		Compensation of employees	
	2001	2002	2001	2002	2001	2002	2001	2002	2001	2002
	Mill. kr									
51.53 Wholesale of wood, construction materials and sanitary equipment	1 236	1 227	6 711	6 453	2 122.0	2 196.1	589.9	460.3	2 711.9	2 656.5
51.54 Wholesale of hardware, plumbing and heating equipment and supplies.	458	465	4 593	4 810	1 438.8	1 560.8	345.8	367.5	1 784.6	1 928.3
51.55 Wholesale of chemical products.	310	315	851	833	350.6	352.7	83.7	71.5	434.3	424.2
51.56 Wholesale of other intermediate products.	204	223	1 956	1 993	645.3	700.3	145.4	148.3	790.7	848.7
51.57 Wholesale of waste and scrap	156	158	394	306	126.1	104.6	23.6	19.3	149.6	124.0
51.6 Wholesale of machinery, equipment and supplies	5 755	.	34 202	.	12 906.0	.	2 689.5	.	15 595.5	.
51.61 Wholesale of machine tools	320	.	1 250	.	446.2	.	88.1	.	534.2	.
51.62 Wholesale of construction machinery	505	.	3 397	.	1 167.6	.	257.8	.	1 425.3	.
51.63 Wholesale of machinery for the textile industry, and of sewing and knitting machines	47	.	123	.	44.2	.	9.0	.	53.2	.
51.64 Wholesale of office machinery and equipment	1 909	.	12 400	.	5 166.5	.	1 080.3	.	6 246.8	.
51.65 Wholesale of other machinery for use in industry, trade and navigation	2 399	.	14 938	.	5 438.5	.	1 140.3	.	6 578.7	.
51.66 Wholesale of agricultural machinery and accessories and implements, including tractors	575	.	2 093	.	643.1	.	114.0	.	757.1	.
51.7 Other wholesale	1 356	.	2 645	.	976.0	.	232.3	.	1 208.3	.
51.8 Wholesale of machinery, equipment and supplies	.	5 536	.	32 512	.	12 513.9	.	2 603.5	.	15 117.4
51.81 Wholesale of machine tools	289	.	1 292	.	477.0	.	91.3	.	568.3
51.82 Wholesale of mining, construction and civil engineering machinery.	493	.	3 361	.	1 204.5	.	240.3	.	1 444.9
51.83 Wholesale of machinery for the textile industry, and of sewing and knitting machines	37	.	108	.	38.2	.	7.2	.	45.5
51.84 Wholesale of computers, computer peripheral equipment and software	1 079	.	6 011	.	2 745.3	.	633.8	.	3 379.1
51.85 Wholesale of other office machinery equipment.	699	.	4 971	.	1 781.7	.	332.7	.	2 114.5
51.86 Wholesale of other electronic parts and equipment.	285	.	2 882	.	1 086.3	.	249.5	.	1 335.8
51.87 Wholesale of other machinery for use in industry, trade and navigation	2 085	.	11 873	.	4 547.2	.	928.8	.	5 475.9
51.88 Wholesale of agricultural machinery and accessories and implements, including tractors	569	.	2 015	.	633.6	.	119.8	.	753.4
51.9 Other wholesale	1 400	.	2 257	.	872.3	.	180.0	.	1 052.3
52 Retail trade, except of motor vehicles and motorcycles; repair of personal and household goods	30 297	30 071	107 954	108 419	26 754.9	28 061.6	4 411.9	4 629.1	31 166.9	32 690.7
52.1 Retail sale in non-specialized stores	6 409	6 318	42 001	42 762	9 849.3	10 365.3	1 463.9	1 575.5	11 313.2	11 940.8
52.11 Retail sale in non-specialized stores with food, beverages and tobacco predominating	5 522	5 422	37 794	38 354	8 745.1	9 178.8	1 307.1	1 406.3	10 052.2	10 585.1
52.12 Other retail sale in non-specialized stores.	887	896	4 207	4 408	1 104.2	1 186.5	156.8	169.2	1 261.0	1 355.7
52.2 Retail sale of food, beverages and tobacco in specialized stores	1 259	1 188	3 047	2 899	841.2	865.8	159.8	162.0	1 001.0	1 027.8
52.21 Retail sale of fruit and vegetables.	139	120	62	54	14.2	13.2	2.1	1.9	16.3	15.1
52.22 Retail sale of meat and meat products.	100	85	145	118	33.1	28.5	5.3	3.8	38.3	32.4
52.23 Retail sale of fish, crustaceans and molluscs.	144	136	222	183	53.4	47.7	7.2	6.7	60.6	54.5
52.24 Retail sale of bread, cakes, flour confectionery and sugar confectionery.	241	220	737	619	173.0	149.9	26.5	24.0	199.4	173.9
52.25 Retail sale of alcoholic and other beverages.	109	92	1 149	1 194	406.0	451.8	93.2	99.1	499.2	550.9
52.26 Retail sale of tobacco products.	20	13	31	25	6.7	5.7	1.8	1.2	8.5	6.9
52.27 Other retail sale of food, beverages and tobacco in specialized stores	506	522	701	707	154.8	168.9	23.7	25.2	178.6	194.1
52.3 Retail sale of pharmaceutical and medical goods, cosmetic and toilet articles.	953	755	5 902	6 151	1 534.6	1 734.4	324.4	354.4	1 859.0	2 088.9
52.31 Dispensing chemists	372	183	4 377	4 710	1 175.3	1 374.9	283.4	309.8	1 458.7	1 684.7
52.32 Retail sale of medical and orthopaedic goods	99	97	245	224	65.7	62.1	10.9	10.8	76.5	72.9
52.33 Retail sale of cosmetic and toilet articles	482	475	1 280	1 217	293.7	297.5	30.1	33.8	323.8	331.3
52.4 Other retail sale of new goods in specialized stores	16 778	16 706	53 729	53 851	13 535.5	14 244.9	2 264.1	2 379.4	15 799.7	16 624.4
52.41 Retail sale of textiles	1 056	1 001	2 666	2 140	613.0	512.5	104.6	82.9	717.6	595.4
52.42 Retail sale of clothing	3 056	3 051	12 663	13 375	3 141.0	3 415.2	511.8	565.4	3 652.8	3 980.6
52.43 Retail sale of footwear and leather goods	634	624	2 604	2 569	646.1	665.3	103.1	107.0	749.1	772.3
52.44 Retail sale of furniture, lightning equipment and household articles n.e.c.	1 584	1 588	6 059	6 385	1 576.7	1 726.3	287.7	313.3	1 864.4	2 039.6
52.45 Retail sale of electrical household appliances and radio and television goods	1 306	1 306	5 384	5 174	1 256.6	1 279.8	189.0	211.3	1 445.7	1 491.1
52.46 Retail sale of hardware, paints and glass	1 557	1 562	7 665	8 138	2 055.4	2 315.7	347.8	389.2	2 403.2	2 704.9
52.47 Retail sale of books, newspapers and stationery	461	437	2 865	2 691	708.9	704.0	119.9	120.6	828.9	824.6
52.48 Other retail sale in specialized stores	7 124	7 137	13 825	13 378	3 537.8	3 626.2	600.2	589.7	4 138.1	4 215.8

4 (cont.). Principal figures, by industry class¹. Enterprises. 2001 and 2002

Industry class	Enterprises		Man-labour year		Wages and salaries		Social security costs		Compen-sation of employees	
	2001	2002	2001	2002	2001	2002	2001	2002	2001	2002
	Mill. kr									
52.5 Retail sale of second-hand goods in stores	537	529	159	134	38.4	34.1	6.5	5.3	44.9	39.4
52.6 Retail sale not in stores	2 940	3 204	1 884	1 575	549.2	493.5	110.9	99.4	660.1	592.9
52.61 Retail sale via mail order houses	505	511	1 452	1 028	427.5	332.2	92.6	71.4	520.1	403.6
52.62 Retail sale via stalls and markets	165	166	45	43	9.9	10.2	1.3	1.3	11.2	11.5
52.63 Other non-stores retail sale	2 270	2 527	387	504	111.9	151.0	17.0	26.7	128.9	177.8
52.7 Repair of personal and household goods	1 421	1 371	1 233	1 046	406.6	323.5	82.4	53.0	489.0	376.5
52.71 Repair of boots, shoes and other articles of leather	149	141	21	16	5.6	4.4	1.0	0.7	6.6	5.1
52.72 Repair of electrical household goods	707	656	883	709	300.6	215.5	63.6	36.1	364.1	251.5
52.73 Repair of watches, clocks and jewellery	93	89	10	9	2.6	2.5	0.4	0.4	3.0	2.8
52.74 Repair n.e.c.	472	485	319	314	97.8	101.1	17.5	15.8	115.2	117.0

4 (cont.). Principal figures, by industry class¹. Enterprises. 2001 and 2002

Industry class	Enterprises		Turnover ²		Gross operating surplus		Production value		Value added ³	
	2001	2002	2001 ⁴	2002	2001 ⁴	2002	2001 ⁴	2002	2001 ⁴	2002
	Million kroner ⁵									
Total	57 332	57 395	871 811.6	877 706.9	30 496.3	37 399.3	261 298.8	270 417.6	115 771.5	123 793.0
50 Sale, maintenance and repair of motor vehicles, motorcycles; retail sale of automotive fuel	8 862	9 044	144 400.5	138 539.6	4 588.6	4 873.8	38 247.9	41 989.2	19 036.8	19 335.9
50.1 Sale of motor vehicles	2 372	2 503	65 727.9	60 931.1	1 989.6	1 859.3	13 215.3	13 766.8	6 502.9	6 498.6
50.2 Maintenance and repair of motor vehicles	3 623	3 709	35 386.3	33 825.3	1 441.1	1 482.0	14 756.8	15 591.3	6 945.9	7 079.3
50.3 Sale of motor vehicles parts and accessories	1 035	1 039	11 524.0	12 007.0	555.8	724.4	3 883.2	4 110.9	2 133.2	2 306.8
50.4 Sale, maintenance and repair of motorcycles and related parts and accessories	262	266	1 636.9	1 666.2	37.2	88.4	439.8	598.2	201.4	252.9
50.5 Retail sale of automotive fuel	1 570	1 527	30 125.4	30 110.0	564.9	719.8	5 952.9	7 922.0	3 253.3	3 198.2
51 Wholesale trade and commission trade, except of motor vehicles and motorcycles	18 173	18 280	493 232.0	491 153.4	15 873.9	19 522.5	148 410.7	146 804.1	55 534.0	58 763.4
51.1 Wholesale on a fee or contract basis ..	2 176	2 264	3 388.4	3 817.0	582.9	822.0	3 244.9	3 538.5	1 541.7	1 886.2
51.11 Agents involved in the sale of agricultural raw materials, live animals, textile raw materials and semi-finished goods. . . .	16	14	25.7	24.3	8.1	2.9	24.2	21.3	14.2	9.1
51.12 Agents involved in the sale of fuels, ores, metals and industrial chemicals	81	92	250.9	286.1	41.4	64.5	240.6	261.8	116.9	143.7
51.13 Agents involved in the sale of timber and building materials	102	111	112.0	102.7	22.5	27.5	105.0	96.7	55.1	59.2
51.14 Agents involved in the sale of machinery, industrial equipment, ships and aircraft	122	143	187.6	163.1	21.0	24.1	182.8	121.9	54.1	58.4
51.15 Agents involved in the sale of furniture, household goods, hardware and ironmongery	268	272	343.6	351.3	83.9	82.8	333.7	325.7	176.1	170.1
51.16 Agents involved in the sale of textiles, clothing, footwear and leather goods .	476	467	476.4	479.9	131.2	118.3	462.6	461.9	243.7	225.0
51.17 Agents involved in the sale of food, beverages and tobacco	184	186	241.9	279.2	61.9	79.0	239.9	248.8	122.5	145.7
51.18 Agents specializing in the sale of particular products or ranges of products n.e.c.	814	862	1 622.3	2 011.4	186.6	393.3	1 543.0	1 888.1	697.3	1 017.7
51.19 Agents involved in the sale of a variety of goods	113	117	127.9	119.1	26.4	29.6	113.1	112.2	61.8	57.2
51.2 Wholesale of agricultural raw materials and live animals	336	330	13 835.9	13 028.8	651.4	548.5	5 423.0	5 109.9	1 648.5	1 533.9
51.21 Wholesale of grain, seeds and animal feeds	186	184	10 749.3	10 207.2	571.0	500.0	4 745.4	4 473.5	1 285.4	1 209.9
51.22 Wholesale of flowers and plants	119	115	2 280.6	2 149.8	49.9	40.4	570.5	575.4	294.8	274.4
51.23 Wholesale of live animals	8	9	16.0	15.7	2.3	1.0	8.6	5.8	5.3	2.9
51.24 Wholesale of hides, skins and leather .	23	22	790.0	656.0	28.2	7.0	98.5	55.3	62.9	46.7
51.3 Wholesale of food, beverages and tobacco	1 617	1 623	142 201.6	150 553.7	3 291.7	3 142.9	25 517.3	25 428.5	8 610.2	8 405.5
51.31 Wholesale of fruit and vegetables	187	183	8 256.0	8 987.8	396.8	400.7	1 531.3	1 749.7	1 058.4	1 108.9
51.32 Wholesale of meat and meat products	97	87	2 468.5	2 595.9	37.5	-26.8	585.5	557.3	244.1	208.5
51.33 Wholesale of dairy produce, eggs and edible oils and fats ⁶	14	12	7 126.1	12 329.3	33.2	-152.2	1 345.1	1 015.8	383.3	68.1
51.34 Wholesale of alcoholic and other beverages	93	106	8 101.9	8 777.0	95.4	184.4	5 717.6	5 852.3	337.3	446.7
51.35 Wholesale of tobacco products	6	6	1 887.8	1 910.9	40.5	35.4	1 627.7	1 646.9	96.0	94.5
51.36 Wholesale of sugar, chocolate and sugar confectionery	48	49	1 979.2	2 037.5	144.3	144.9	886.6	955.9	305.1	301.9
51.37 Wholesale of coffee, tea, cocoa and spices	81	71	698.2	752.8	53.1	59.3	226.3	230.6	129.4	133.3
51.38 Wholesale of other food including fish, crustaceans and molluscs	819	820	48 946.4	48 680.8	776.0	780.9	5 273.1	5 352.6	1 923.5	1 874.2
51.39 Non-specialized wholesale of food, beverages and tobacco	272	289	62 737.4	64 481.6	1 714.9	1 716.5	8 324.0	8 067.4	4 133.1	4 169.3
51.4 Wholesale of household goods	4 222	4 386	79 867.3	84 434.1	3 609.5	4 957.8	23 700.4	26 025.8	11 407.6	12 885.1
51.41 Wholesale of textiles	408	397	2 520.8	2 393.8	169.2	193.0	1 070.1	943.8	536.7	500.2
51.42 Wholesale of clothing and footwear . .	656	691	9 521.6	9 716.5	542.1	841.6	2 696.6	3 225.0	1 406.4	1 743.4

4 (cont.). Principal figures, by industry class¹. Enterprises. 2001 and 2002

Industry class	Enterprises		Turnover ²		Gross operating surplus		Production value		Value added ³	
	2001	2002	2001 ⁴	2002	2001 ⁴	2002	2001 ⁴	2002	2001 ⁴	2002
	Million kroner ⁵									
51.43 Wholesale of electrical household appliances and radio and television goods	439	453	15 190.2	15 708.9	593.5	660.5	3 787.9	3 959.1	1 609.1	1 597.8
51.44 Wholesale of china and glassware, wallpaper and cleaning materials.	213	218	2 047.2	2 152.8	134.9	181.0	694.9	817.8	388.9	459.5
51.45 Wholesale of perfume and cosmetics	195	209	3 573.5	3 854.1	284.5	343.8	1 777.2	1 934.9	739.4	811.3
51.46 Wholesale of pharmaceutical goods	476	493	25 345.7	28 432.1	836.0	1 334.0	6 579.6	7 588.1	3 489.5	4 208.0
51.47 Wholesale of household goods	1 835	1 925	21 668.3	22 175.9	1 049.2	1 404.0	7 094.1	7 557.2	3 237.5	3 565.0
51.5 Wholesale of non-agricultural intermediate products, waste and scrap.	2 711	2 741	137 991.8	125 232.3	3 831.5	4 521.4	52 421.8	48 393.4	11 615.4	12 353.2
51.51 Wholesale of solid, liquid and gaseous fuels and related products	194	202	66 091.2	55 288.8	1 061.8	1 405.2	33 276.0	30 041.7	2 393.8	2 665.2
51.52 Wholesale of metals and metal ores	153	151	10 468.1	8 628.6	304.5	270.3	1 884.1	1 825.9	885.3	860.5
51.53 Wholesale of wood, construction materials and sanitary equipment	1 236	1 227	33 208.2	32 638.0	1 040.8	1 328.1	8 841.8	7 870.1	3 752.7	3 984.6
51.54 Wholesale of hardware, plumbing and heating equipment and supplies	458	465	14 482.5	14 946.0	879.9	940.5	4 717.6	4 891.5	2 664.5	2 868.8
51.55 Wholesale of chemical products.	310	315	4 376.6	4 223.2	228.6	231.1	1 307.6	1 318.5	662.9	655.3
51.56 Wholesale of other intermediate products.	204	223	8 349.6	8 583.3	251.3	281.7	2 045.1	2 134.6	1 042.0	1 130.3
51.57 Wholesale of waste and scrap	156	158	1 015.6	924.4	64.6	64.6	349.6	311.0	214.2	188.5
51.6 Wholesale of machinery, equipment and supplies	5 755	.	107 769.2	.	3 642.1	.	35 147.7	.	19 237.5	.
51.61 Wholesale of machine tools.	320	.	3 510.5	.	176.3	.	1 269.5	.	710.6	.
51.62 Wholesale of construction machinery	505	.	9 485.9	.	538.9	.	3 402.8	.	1 964.3	.
51.63 Wholesale of machinery for the textile industry, and of sewing and knitting machines	47	.	265.9	.	12.0	.	117.7	.	65.2	.
51.64 Wholesale of office machinery and equipment	1 909	.	42 905.8	.	616.9	.	12 991.6	.	6 863.8	.
51.65 Wholesale of other machinery for use in industry, trade and navigation	2 399	.	44 560.0	.	2 068.9	.	15 680.6	.	8 647.6	.
51.66 Wholesale of agricultural machinery and accessories and implements, including tractors	575	.	7 041.0	.	229.0	.	1 685.4	.	986.0	.
51.7 Other wholesale	1 356	.	8 177.9	.	264.8	.	2 955.7	.	1 473.1	.
51.8 Wholesale of machinery, equipment and supplies	5 536	.	105 877.7	.	5 030.0	.	35 362.9	.	20 147.4
51.81 Wholesale of machine tools	289	.	3 467.7	.	193.7	.	1 323.0	.	762.1
51.82 Wholesale of mining, construction and civil engineering machinery	493	.	9 678.9	.	604.3	.	3 537.6	.	2 049.1
51.83 Wholesale of machinery for the textile industry, and of sewing and knitting machines	37	.	202.7	.	7.2	.	93.8	.	52.7
51.84 Wholesale of computers, computer peripheral equipment and software.	1 079	.	28 770.6	.	951.1	.	7 447.1	.	4 330.2
51.85 Wholesale of other office machinery and equipment	699	.	11 421.9	.	486.9	.	4 723.8	.	2 601.4
51.86 Wholesale of other electronic parts and equipment	285	.	10 319.5	.	375.3	.	2 968.0	.	1 711.1
51.87 Wholesale of other machinery for use in industry, trade and navigation	2 085	.	34 757.5	.	2 146.6	.	13 387.3	.	7 622.6
51.88 Wholesale of agricultural machinery and accessories and implements, including tractors	569	.	7 259.0	.	264.9	.	1 882.4	.	1 018.3
51.9 Other wholesale	1 400	.	8 209.8	.	499.9	.	2 945.2	.	1 552.3
52 Retail trade, except of motor vehicles and motorcycles; repair of personal and household goods.	30 297	30 071	234 179.1	248 013.9	10 033.8	13 003.0	74 640.1	81 624.2	41 200.6	45 693.6
52.1 Retail sale in non-specialized stores	6 409	6 318	108 810.1	116 288.9	3 709.4	4 961.8	26 796.8	29 952.9	15 022.6	16 902.6
52.11 Retail sale in non-specialized stores with food, beverages and tobacco predominating.	5 522	5 422	100 110.5	106 809.6	3 302.2	4 366.1	23 629.0	26 336.4	13 354.5	14 951.2
52.12 Other retail sale in non-specialized stores	887	896	8 699.6	9 479.3	407.2	595.7	3 167.8	3 616.5	1 668.1	1 951.4
52.2 Retail sale of food, beverages and tobacco in specialized stores	1 259	1 188	10 049.6	10 250.2	275.9	321.5	2 092.6	2 084.6	1 276.9	1 349.3
52.21 Retail sale of fruit and vegetables.	139	120	186.4	205.4	9.6	14.1	51.2	61.6	26.0	29.2

4 (cont.). Principal figures, by industry class¹. Enterprises. 2001 and 2002

Industry class	Enterprises		Turnover ²		Gross operating surplus		Production value		Value added ³	
	2001	2002	2001 ⁴	2002	2001 ⁴	2002	2001 ⁴	2002	2001 ⁴	2002
	Million kroner ⁵									
52.22 Retail sale of meat and meat products.	100	85	215.5	189.9	11.3	10.7	80.7	79.6	49.6	43.1
52.23 Retail sale of fish, crustaceans and molluscs	144	136	324.2	314.1	26.3	27.3	140.6	132.9	86.8	81.7
52.24 Retail sale of bread, cakes, flour confectionery and sugar confectionery.	241	220	688.8	639.5	28.8	36.8	440.9	342.7	228.2	210.8
52.25 Retail sale of alcoholic and other beverages.	109	92	7 446.3	7 620.1	132.5	129.0	889.4	950.3	631.7	679.9
52.26 Retail sale of tobacco products.	20	13	48.7	41.9	1.1	1.9	16.2	13.7	9.6	8.8
52.27 Other retail sale of food, beverages and tobacco in specialized stores	506	522	1 139.8	1 239.2	66.5	101.6	473.6	503.9	245.0	295.8
52.3 Retail sale of pharmaceutical and medical goods, cosmetic and toilet articles	953	755	12 611.3	13 695.5	332.0	422.4	3 324.0	3 588.0	2 191.0	2 511.3
52.31 Dispensing chemists	372	183	10 573.6	11 642.0	198.6	265.7	2 411.8	2 667.7	1 657.3	1 950.3
52.32 Retail sale of medical and orthopaedic goods	99	97	443.4	452.9	23.9	30.3	191.2	169.6	100.4	103.2
52.33 Retail sale of cosmetic and toilet articles	482	475	1 594.4	1 600.6	109.5	126.5	721.0	750.6	433.3	457.8
52.4 Other retail sale of new goods in specialized stores	16 778	16 706	95 812.3	101 449.7	5 259.0	6 585.0	38 251.2	41 913.6	21 058.6	23 209.4
52.41 Retail sale of textiles	1 056	1 001	3 729.7	2 885.0	261.6	174.0	1 775.2	1 446.8	979.2	769.5
52.42 Retail sale of clothing	3 056	3 051	20 342.0	22 201.3	1 471.7	2 062.5	9 533.5	10 916.2	5 124.5	6 043.0
52.43 Retail sale of footwear and leather goods	634	624	3 611.8	3 740.5	232.8	274.5	1 769.9	1 848.5	981.9	1 046.8
52.44 Retail sale of furniture, lightning equipment and household articles n.e.c.	1 584	1 588	12 614.4	13 683.1	490.2	719.6	4 612.0	5 471.8	2 354.5	2 759.1
52.45 Retail sale of electrical household appliances and radio and television goods	1 306	1 306	13 360.1	13 946.1	604.9	583.4	3 632.7	3 796.5	2 050.5	2 074.5
52.46 Retail sale of hardware, paints and glass	1 557	1 562	16 393.9	18 136.6	798.4	884.5	5 536.5	6 166.8	3 201.6	3 589.4
52.47 Retail sale of books, newspapers and stationery	461	437	4 602.3	4 575.9	210.3	254.6	1 810.9	1 854.9	1 039.1	1 079.2
52.48 Other retail sale in specialized stores	7 124	7 137	21 158.1	22 281.1	1 189.2	1 632.0	9 580.6	10 412.1	5 327.3	5 847.8
52.5 Retail sale of second-hand goods in stores	537	529	339.1	317.0	32.9	35.9	166.6	158.9	77.8	75.3
52.6 Retail sale not in stores.	2 940	3 204	5 032.0	4 599.2	261.4	429.3	2 626.7	2 636.2	921.6	1 022.2
52.61 Retail sale via mail order houses.	505	511	3 982.4	3 328.0	171.6	280.2	2 071.3	1 871.1	691.7	683.8
52.62 Retail sale via stalls and markets.	165	166	122.9	121.9	15.0	14.0	50.6	50.3	26.2	25.5
52.63 Other non-stores retail sale.	2 270	2 527	926.7	1 149.3	74.8	135.1	504.8	714.9	203.7	312.9
52.7 Repair of personal and household goods	1 421	1 371	1 524.7	1 413.5	163.2	247.0	1 382.3	1 290.0	652.2	623.5
52.71 Repair of boots, shoes and other articles of leather	149	141	49.1	49.8	14.2	21.7	45.7	47.7	20.8	26.8
52.72 Repair of electrical household goods	707	656	982.7	897.5	45.5	148.7	896.4	791.5	409.6	400.2
52.73 Repair of watches, clocks and jewellery	93	89	24.5	26.8	8.3	12.5	24.0	26.0	11.3	15.3
52.74 Repair n.e.c.	472	485	468.4	439.3	95.3	64.2	416.2	424.7	210.5	181.2

4 (cont.). Principal figures, by industry class¹. Enterprises. 2001 and 2002

Industry class	Enterprises		Total purchases of goods and services		Purchases of merchandise		Investment	
	2001	2002	2001	2002	2001 ⁴	2002	2001	2002
	Million kroner ⁵							
Total	57 332	57 395	737 131.3	736 535.7	612 531.4	609 068.7	9 389.5	9 461.9
50 Sale, maintenance and repair of motor vehicles, motorcycles; retail sale of automotive fuel.	8 862	9 044	124 726.4	118 663.3	106 048.2	96 736.4	1 413.5	1 448.1
50.1 Sale of motor vehicles.	2 372	2 503	58 903.8	54 358.7	52 238.7	47 214.6	559.1	444.5
50.2 Maintenance and repair of motor vehicles.	3 623	3 709	28 431.0	26 746.5	20 637.8	18 232.8	501.7	552.6
50.3 Sale of motor vehicles parts and accessories.	1 035	1 039	9 451.0	9 771.6	7 702.8	7 952.3	155.6	211.4
50.4 Sale, maintenance and repair of motorcycles and related parts and accessories.	262	266	1 425.8	1 404.2	1 188.3	1 059.6	26.3	48.6
50.5 Retail sale of automotive fuel.	1 570	1 527	26 514.8	26 382.2	24 280.6	22 277.0	170.8	191.0
51 Wholesale trade and commission trade, except of motor vehicles and motorcycles.	18 173	18 280	417 312.3	413 691.3	344 882.5	344 187.5	3 838.7	4 065.8
51.1 Wholesale on a fee or contract basis.	2 176	2 264	1 899.2	1 941.3	192.8	289.5	69.5	51.8
51.11 Agents involved in the sale of agricultural raw materials, live animals, textile raw materials and semi-finished goods.	16	14	11.9	15.1	1.9	2.8	0.2	1.0
51.12 Agents involved in the sale of fuels, ores, metals and industrial chemicals.	81	92	134.1	143.3	10.3	25.1	3.9	6.4
51.13 Agents involved in the sale of timber and building materials.	102	111	56.9	44.1	6.9	6.6	0.5	0.2
51.14 Agents involved in the sale of machinery, industrial equipment, ships and aircraft.	122	143	169.7	104.5	40.9	41.0	3.3	1.5
51.15 Agents involved in the sale of furniture, household goods, hardware and ironmongery.	268	272	167.5	182.8	9.6	27.2	6.5	-10.0
51.16 Agents involved in the sale of textiles, clothing, footwear and leather goods.	476	467	239.9	255.2	19.7	18.4	1.3	12.0
51.17 Agents involved in the sale of food, beverages and tobacco.	184	186	120.1	141.3	2.6	38.4	15.0	7.6
51.18 Agents specializing in the sale of particular products or ranges of products n.e.c.	814	862	931.4	992.4	85.9	121.8	38.6	31.2
51.19 Agents involved in the sale of a variety of goods.	113	117	67.8	62.7	15.0	8.2	0.2	2.1
51.2 Wholesale of agricultural raw materials and live animals.	336	330	11 890.2	11 561.7	8 070.5	7 941.6	225.8	140.7
51.21 Wholesale of grain, seeds and animal feeds.	186	184	9 111.9	9 031.4	5 638.6	5 757.9	191.2	106.2
51.22 Wholesale of flowers and plants.	119	115	2 011.2	1 873.4	1 735.2	1 572.8	27.6	31.4
51.23 Wholesale of live animals.	8	9	11.6	13.6	7.4	10.0	0.0	0.0
51.24 Wholesale of hides, skins and leather.	23	22	755.5	643.3	689.3	600.9	7.1	3.1
51.3 Wholesale of food, beverages and tobacco.	1 617	1 623	127 486.7	135 985.4	116 407.3	125 466.8	965.4	608.7
51.31 Wholesale of fruit and vegetables.	187	183	7 208.4	7 887.2	6 727.7	7 241.9	110.1	83.3
51.32 Wholesale of meat and meat products.	97	87	2 303.9	2 530.2	1 881.0	2 088.3	-26.7	22.5
51.33 Wholesale of dairy produce, eggs and edible oils and fats.	14	12	6 685.3	12 012.6	5 729.0	11 032.3	171.8	120.7
51.34 Wholesale of alcoholic and other beverages.	93	106	3 652.9	3 471.6	2 431.5	2 938.6	19.3	-41.4
51.35 Wholesale of tobacco products.	6	6	311.4	332.8	245.7	265.7	9.6	6.9
51.36 Wholesale of sugar, chocolate and sugar confectionery.	48	49	1 443.2	1 481.2	1 094.6	1 092.7	15.8	10.1
51.37 Wholesale of coffee, tea, cocoa and spices.	81	71	572.9	625.8	475.8	528.4	13.9	20.3
51.38 Wholesale of other food including fish, crustaceans and molluscs.	819	820	47 012.5	46 698.6	43 507.6	43 234.9	2.9	88.4
51.39 Non-specialized wholesale of food, beverages and tobacco.	272	289	58 296.2	60 945.4	54 314.4	57 043.9	648.6	297.9
51.4 Wholesale of household goods.	4 222	4 386	68 689.3	71 429.1	56 384.2	58 296.7	704.5	640.9
51.41 Wholesale of textiles.	408	397	1 997.9	1 863.7	1 463.8	1 423.5	13.6	13.5
51.42 Wholesale of clothing and footwear.	656	691	8 132.5	7 888.3	6 832.0	6 413.4	32.9	99.6
51.43 Wholesale of electrical household appliances and radio and television goods.	439	453	13 467.3	14 088.2	11 300.6	11 728.4	50.6	82.5
51.44 Wholesale of china and glassware, wallpaper and cleaning materials.	213	218	1 666.7	1 651.1	1 360.1	1 292.5	24.1	10.4
51.45 Wholesale of perfume and cosmetics.	195	209	2 901.0	3 056.3	1 863.1	1 933.4	63.4	32.4
51.46 Wholesale of pharmaceutical goods.	476	493	22 260.7	24 283.7	19 153.8	20 905.4	234.4	163.6
51.47 Wholesale of household goods.	1 835	1 925	18 263.3	18 597.8	14 410.7	14 600.1	285.5	238.9
51.5 Wholesale of non-agricultural intermediate products, waste and scrap.	2 711	2 741	111 640.5	100 586.0	85 555.9	76 666.1	788.9	1 603.3
51.51 Wholesale of solid, liquid and gaseous fuels and related products.	194	202	48 348.7	40 525.4	32 226.3	25 317.5	245.5	563.1
51.52 Wholesale of metals and metal ores.	153	151	10 043.8	7 438.0	9 049.7	6 482.5	93.9	28.5
51.53 Wholesale of wood, construction materials and sanitary equipment.	1 236	1 227	29 594.5	28 710.4	24 472.1	24 789.6	177.4	891.3
51.54 Wholesale of hardware, plumbing and heating equipment and supplies.	458	465	11 807.3	12 084.5	9 745.0	10 055.4	152.7	-32.7
51.55 Wholesale of chemical products.	310	315	3 701.7	3 567.1	3 056.5	2 905.5	9.8	29.6
51.56 Wholesale of other intermediate products.	204	223	7 338.0	7 502.3	6 335.2	6 498.9	26.1	105.7
51.57 Wholesale of waste and scrap.	156	158	806.6	758.2	671.1	616.8	83.5	17.8
51.6 Wholesale of machinery, equipment and supplies.	5 755	.	88 997.1	.	73 050.5	.	991.6	.
51.61 Wholesale of machine tools.	320	.	2 829.7	.	2 269.9	.	26.1	.
51.62 Wholesale of construction machinery.	505	.	7 558.4	.	6 115.7	.	62.8	.

4 (cont.). Principal figures, by industry class¹ Enterprises. 2001 and 2002

Industry class	Enterprises		Total purchases of goods and services		Purchases of merchandise		Investment	
	2001	2002	2001	2002	2001 ⁴	2002	2001	2002
	Million kroner ⁵							
51.63 Wholesale of machinery for the textile industry, and of sewing and knitting machines	47	.	197.6	.	144.8	.	0.0	.
51.64 Wholesale of office machinery and equipment	1 909	.	36 177.7	.	30 045.6	.	359.6	.
51.65 Wholesale of other machinery for use in industry, trade and navigation	2 399	.	36 056.2	.	29 001.1	.	506.8	.
51.66 Wholesale of agricultural machinery and accessories and implements, including tractors	575	.	6 177.6	.	5 473.3	.	36.3	.
51.7 Other wholesale	1 356	.	6 709.2	.	5 221.4	.	93.0	.
51.8 Wholesale of machinery, equipment and supplies	5 536	.	85 502.0	.	70 239.9	.	937.5	.
51.81 Wholesale of machine tools	289	.	2 754.8	.	2 194.0	.	29.4	.
51.82 Wholesale of mining, construction and civil engineering machinery	493	.	7 637.6	.	6 137.8	.	68.3	.
51.83 Wholesale of machinery for the textile industry, and of sewing and knitting machines	37	.	151.3	.	110.1	.	0.1	.
51.84 Wholesale of computers, computer peripheral equipment and software	1 079	.	24 309.0	.	21 173.6	.	146.2	.
51.85 Wholesale of other office machinery and equipment	699	.	8 682.4	.	6 576.0	.	96.0	.
51.86 Wholesale of other electronic parts and equipment	285	.	8 533.0	.	7 275.5	.	51.0	.
51.87 Wholesale of other machinery for use in industry, trade and navigation	2 085	.	27 137.6	.	21 352.3	.	508.6	.
51.88 Wholesale of agricultural machinery and accessories and implements, including tractors	569	.	6 296.4	.	5 420.5	.	37.8	.
51.9 Other wholesale	1 400	.	6 685.7	.	5 286.9	.	82.9	.
52 Retail trade, except of motor vehicles and motorcycles; repair of personal and household goods	30 297	30 071	195 092.6	204 181.1	161 600.7	168 144.8	4 137.3	3 948.1
52.1 Retail sale in non-specialized stores	6 409	6 318	94 565.5	100 069.7	82 748.0	86 985.4	1 756.2	1 944.9
52.11 Retail sale in non-specialized stores with food, beverages and tobacco predominating	5 522	5 422	87 330.5	92 328.9	77 029.2	80 922.7	1 629.2	1 842.6
52.12 Other retail sale in non-specialized stores	887	896	7 235.0	7 740.8	5 718.8	6 062.7	127.0	102.3
52.2 Retail sale of food, beverages and tobacco in specialized stores	1 259	1 188	8 653.8	8 957.4	7 835.3	8 215.1	143.4	97.9
52.21 Retail sale of fruit and vegetables	139	120	160.9	176.3	135.5	143.1	0.5	0.0
52.22 Retail sale of meat and meat products	100	85	164.7	148.2	133.4	111.4	14.4	3.2
52.23 Retail sale of fish, crustaceans and molluscs	144	136	238.7	233.7	184.4	181.8	3.4	1.0
52.24 Retail sale of bread, cakes, flour confectionery and sugar confectionery	241	220	461.2	429.6	247.4	297.5	16.2	2.0
52.25 Retail sale of alcoholic and other beverages	109	92	6 686.0	6 975.7	6 427.6	6 705.1	89.8	82.0
52.26 Retail sale of tobacco products	20	13	38.7	33.1	32.1	28.1	0.6	0.1
52.27 Other retail sale of food, beverages and tobacco in specialized stores	506	522	903.7	960.9	675.0	748.0	18.5	9.7
52.3 Retail sale of pharmaceutical and medical goods, cosmetic and toilet articles	953	755	10 824.9	11 498.2	9 767.4	10 441.9	409.7	395.4
52.31 Dispensing chemists	372	183	9 300.3	9 985.8	8 621.9	9 292.2	302.3	374.8
52.32 Retail sale of medical and orthopaedic goods	99	97	348.1	347.1	257.2	278.3	2.5	3.3
52.33 Retail sale of cosmetic and toilet articles	482	475	1 176.6	1 165.3	888.3	871.4	104.8	17.3
52.4 Other retail sale of new goods in specialized stores	16 778	16 706	75 759.3	78 963.6	58 486.7	60 181.4	1 705.4	1 419.1
52.41 Retail sale of textiles	1 056	1 001	2 776.4	2 116.5	1 979.2	1 434.8	32.7	62.0
52.42 Retail sale of clothing	3 056	3 051	15 374.0	16 235.5	10 960.2	11 352.9	432.9	282.6
52.43 Retail sale of footwear and leather goods	634	624	2 671.9	2 721.0	1 883.6	1 913.1	39.5	77.8
52.44 Retail sale of furniture, lightning equipment and household articles n.e.c.	1 584	1 588	10 377.9	10 962.2	8 116.7	8 240.2	224.5	172.9
52.45 Retail sale of electrical household appliances and radio and television goods	1 306	1 306	11 498.3	11 957.4	9 910.7	10 221.4	242.6	115.5
52.46 Retail sale of hardware, paints and glass	1 557	1 562	13 381.8	14 729.5	11 040.2	12 135.8	230.8	250.0
52.47 Retail sale of books, newspapers and stationery	461	437	3 617.3	3 560.3	2 845.1	2 785.7	49.5	104.5
52.48 Other retail sale in specialized stores	7 124	7 137	16 061.7	16 681.3	11 750.8	12 097.5	452.9	353.8
52.5 Retail sale of second-hand goods in stores	537	529	267.2	262.0	178.1	175.9	2.1	9.9
52.6 Retail sale not in stores	2 940	3 204	4 133.1	3 608.6	2 427.4	1 992.3	70.2	62.0
52.61 Retail sale via mail order houses	505	511	3 308.5	2 648.5	1 928.5	1 460.8	38.5	35.1
52.62 Retail sale via stalls and markets	165	166	96.7	98.4	72.3	73.7	1.3	1.6
52.63 Other non-stores retail sale	2 270	2 527	727.9	861.7	426.7	457.8	30.5	25.3
52.7 Repair of personal and household goods	1 421	1 371	888.8	821.6	157.7	152.9	50.3	18.8
52.71 Repair of boots, shoes and other articles of leather	149	141	28.9	25.6	4.1	2.6	1.5	0.5
52.72 Repair of electrical household goods	707	656	577.5	507.1	91.0	116.7	27.4	10.6
52.73 Repair of watches, clocks and jewellery	93	89	14.5	12.2	1.5	1.4	0.1	0.4
52.74 Repair n.e.c.	472	485	267.9	276.7	61.2	32.2	21.4	7.3

¹ The Standard Industrial Classification has been changed. See '4.3 Standard classification' for more details. ² Regarding wholesale on a fee or contract basis the turnover is defined as commission on the sale. ³ At factor cost. ⁴ The turnover, gross operating surplus, production value, value added and purchase of merchandise have been changed for the industry subclasses 51.341 and 51.510. ⁵ VAT is not included. ⁶ The large growth in turnover is due to structural changes within the enterprises.

5. Investments, by group of fixed assets and industry subclass. Enterprises. 2002

Industry subclass	Enterprises	Investments			
		Total	Machinery, tools, implements and other equipment ¹	Vehicles ¹	Buildings and plant
Million kroner ²					
Total	57 395	9 461.9	6 711.0	1 289.5	1 461.4
50 Sale, maintenance and repair of motor vehicles, motorcycles; retail sale of automotive fuel	9 044	1 448.1	685.7	402.2	360.2
50.1 Sale of motor vehicles	2 503	444.5	234.1	79.0	131.4
50.101 Commission and wholesale of motor vehicles	351	86.7	66.8	4.6	15.4
50.102 Retail sale of motor vehicles	2 152	357.8	167.4	74.4	116.0
50.2 Maintenance and repair of motor vehicles	3 709	552.6	246.2	184.6	121.8
50.3 Sale of motor vehicles parts and accessories	1 039	211.4	122.1	66.0	23.3
50.301 Commission and wholesale of motor vehicle parts and accessories	318	126.5	77.2	26.4	22.8
50.302 Retail sale of motor vehicle parts and accessories	721	84.9	44.9	39.6	0.5
50.4 Sale, maintenance and repair of motorcycles and related parts and accessories	266	48.6	1.8	26.4	20.4
50.401 Commission and wholesale of motorcycles, parts and accessories	32	31.4	1.8	29.2	0.4
50.402 Retail sale of motorcycles, parts and accessories	196	13.8	0.0	-3.6	17.5
50.403 Maintenance and repair of motorcycles	38	3.3	0.1	0.7	2.5
50.5 Retail sale of automotive fuel	1 527	191.0	81.4	46.2	63.3
51 Wholesale trade and commission trade, except of motor vehicles and motorcycles	18 280	4 065.8	2 892.7	729.0	444.1
51.1 Wholesale on a fee or contract basis	2 264	51.8	35.5	19.1	-2.8
51.11 Agents involved in the sale of agricultural raw materials, live animals, textile raw materials and semi-finished goods	14	1.0	0.5	0.5	0.0
51.12 Agents involved in the sale of fuels, ores, metals and industrial chemicals	92	6.4	3.2	3.2	0.0
51.13 Agents involved in the sale of timber and building materials	111	0.2	0.9	2.3	-3.0
51.14 Agents involved in the sale of machinery, industrial equipment, ships and aircraft	143	1.5	0.1	1.4	0.0
51.15 Agents involved in the sale of furniture, household goods, hardware and ironmongery	272	-10.0	0.3	-10.3	0.0
51.16 Agents involved in the sale of textiles, clothing, footwear and leather goods	467	12.0	3.5	8.3	0.2
51.17 Agents involved in the sale of food, beverages and tobacco	186	7.6	5.9	1.7	0.0
51.18 Agents specializing in the sale of particular products or ranges of products n.e.c.	862	31.2	20.7	10.5	0.0
51.19 Agents involved in the sale of a variety of goods	117	2.1	0.6	1.5	0.0
51.2 Wholesale of agricultural raw materials and live animals	330	140.7	68.5	15.8	56.4
51.21 Wholesale of grain, seeds and animal feeds	184	106.2	60.2	11.8	34.2
51.22 Wholesale of flowers and plants	115	31.4	7.6	1.7	22.2
51.23 Wholesale of live animals	9	0.0	0.0	0.0	0.0
51.24 Wholesale of hides, skins and leather	22	3.1	0.8	2.3	0.0
51.3 Wholesale of food, beverages and tobacco	1 623	608.7	382.9	159.8	66.0
51.31 Wholesale of fruit and vegetables	183	83.3	14.9	52.2	16.2
51.32 Wholesale of meat and meat products	87	22.5	15.5	4.0	3.1
51.33 Wholesale of dairy produce, eggs and edible oils and fats	12	120.7	36.7	-0.5	84.6
51.34 Wholesale of alcoholic and other beverages	106	-41.4	8.8	2.4	-52.6
51.341 Wholesale of wines and spirits	72	-41.7	8.2	2.8	-52.7
51.349 Wholesale of beverages n.e.c.	34	0.3	0.6	-0.4	0.1
51.35 Wholesale of tobacco products	6	6.9	1.0	5.5	0.4
51.36 Wholesale of sugar, chocolate and sugar confectionery	49	10.1	8.9	1.2	0.0
51.37 Wholesale of coffee, tea, cocoa and spices	71	20.3	0.7	8.3	11.3
51.38 Wholesale of other food including fish, crustaceans and molluscs	820	88.4	89.4	-9.8	8.9
51.381 Wholesale of fish and crustaceans	486	72.8	71.9	-3.1	4.0
51.389 Wholesale of molluscs n.e.c.	334	15.6	17.4	-6.7	4.9
51.39 Non-specialized wholesale of food, beverages and tobacco	289	297.9	207.1	96.5	-5.8
51.4 Wholesale of household goods	4 386	640.9	373.8	118.6	148.5
51.41 Wholesale of textiles	397	13.5	5.5	5.6	2.4
51.42 Wholesale of clothing and footwear	691	99.6	42.9	15.8	40.9
51.421 Wholesale of clothing	624	90.7	35.5	14.2	40.9
51.422 Wholesale of footwear	67	8.9	7.3	1.6	0.0
51.43 Wholesale of electrical household appliances and radio and television goods	453	82.5	68.4	27.7	-13.6
51.431 Wholesale of lighting equipment	139	44.8	37.7	20.6	-13.6
51.432 Wholesale of electrical household appliances	129	8.9	5.2	3.7	0.0
51.433 Wholesale of radio and television goods	96	21.6	19.3	2.3	0.0
51.434 Wholesale of grammophone records, tapes, CDs and videos	89	7.2	6.2	1.0	0.0
51.44 Wholesale of china and glassware, wallpaper and cleaning materials	218	10.4	8.9	0.2	1.3
51.441 Wholesale of china and glassware	129	7.8	6.5	0.2	1.1
51.442 Wholesale of wallpaper and cleaning materials	89	2.6	2.4	0.0	0.2
51.45 Wholesale of perfume and cosmetics	209	32.4	18.3	14.0	0.1
51.46 Wholesale of pharmaceutical goods	493	163.6	125.6	34.5	3.6
51.47 Wholesale of household goods	1 925	238.9	104.3	20.9	113.7
51.471 Wholesale of books, newspapers and magazines	57	1.4	1.4	-0.3	0.3
51.472 Wholesale of furniture and non-electrical household articles	335	182.9	9.9	-3.8	176.8

5 (cont.). Investments, by group of fixed assets and industry subclass. Enterprises. 2002

Industry subclass	Enterprises	Investments			
		Total	Machinery, tools, implements and other equipment ¹	Vehicles ¹	Buildings and plant
Million kroner ²					
51.473 Wholesale of floor coverings and carpets	64	1.4	0.9	0.5	0.0
51.474 Wholesale of travel accessories and leather goods	29	2.6	1.0	1.6	0.0
51.475 Wholesale of watches, photographic goods and optical goods	135	27.3	23.1	4.5	-0.3
51.476 Wholesale of gold and silver ware	59	4.2	4.1	0.0	0.0
51.477 Wholesale of sport goods, games and toys	744	-38.8	23.1	16.7	-78.6
51.479 Wholesale of household goods and personal goods n.e.c.	502	57.9	40.8	1.6	15.5
51.5 Wholesale of non-agricultural intermediate products, waste and scrap	2 741	1 603.3	1 136.3	309.6	157.5
51.51 Wholesale of solid, liquid and gaseous fuels and related products	202	563.1	343.8	-1.0	220.4
51.52 Wholesale of metals and metal ores	151	28.5	32.2	-4.4	0.7
51.53 Wholesale of wood, construction materials and sanitary equipment	1 227	891.3	540.1	307.3	43.9
51.531 Wholesale of timber	57	26.0	5.0	16.5	4.5
51.532 Wholesale of lumber	352	91.0	46.4	23.9	20.7
51.533 Wholesale of paints and varnish	113	15.2	27.0	-17.0	5.2
51.539 Wholesale of construction materials n.e.c.	705	759.2	461.8	283.9	13.5
51.54 Wholesale of hardware, plumbing and heating equipment and supplies	465	-32.7	102.0	0.7	-135.3
51.55 Wholesale of chemical products	315	29.6	17.8	1.6	10.2
51.56 Wholesale of other intermediate products	223	105.7	88.0	5.2	12.6
51.561 Wholesale of paper and paperboard	150	68.9	62.3	3.8	2.9
51.569 Wholesale of intermediate products n.e.c.	73	36.8	25.7	1.4	9.7
51.57 Wholesale of waste and scrap	158	17.8	12.6	0.2	5.0
51.8 Wholesale of machinery, equipment and supplies	5 536	937.5	858.1	42.6	36.9
51.81 Wholesale of machine tools	289	29.4	21.8	0.4	7.2
51.82 Wholesale of mining, construction and civil engineering machinery	493	68.3	87.2	53.7	-72.5
51.83 Wholesale of machinery for the textile industry, and of sewing and knitting machines	37	0.1	0.0	0.1	0.0
51.84 Wholesale of computers, computer peripheral equipment and software	1 079	146.2	208.3	-62.1	0.0
51.85 Wholesale of other office machinery and equipment	699	96.0	92.0	3.3	0.8
51.86 Wholesale of other electronic parts and equipment	285	51.0	45.0	5.3	0.8
51.87 Wholesale of other machinery for use in industry, trade and navigation	2 085	508.6	407.9	-4.4	105.1
51.871 Wholesale of machinery and equipment for energy production and installation	132	125.9	89.2	-57.0	93.8
51.872 Wholesale of shipping equipment and fishing tackle	236	73.6	60.9	12.8	-0.1
51.873 Wholesale of machinery and equipment for oil and gas extraction, mining and manufacturing n.e.c.	511	153.8	135.8	10.0	8.0
51.874 Wholesale of machinery and equipment for trade, transport and services n.e.c.	1 206	155.3	122.0	29.9	3.4
51.88 Wholesale of agricultural machinery and accessories and implements, including tractors	569	37.8	-4.1	46.4	-4.5
51.9 Other wholesale	1 400	82.9	37.6	63.6	-18.4
52 Retail trade, except of motor vehicles and motorcycles; repair of personal and household goods	30 071	3 948.1	3 132.6	158.3	657.1
52.1 Retail sale in non-specialized stores	6 318	1 944.9	1 537.6	64.8	342.6
52.11 Retail sale in non-specialized stores with food, beverages and tobacco predominating	5 422	1 842.6	1 425.2	76.9	340.5
52.12 Other retail sale in non-specialized stores	896	102.3	112.3	-12.1	2.1
52.2 Retail sale of food, beverages and tobacco in specialized stores	1 188	97.9	100.0	-0.2	-1.9
52.21 Retail sale of fruit and vegetables	120	0.0	0.0	0.0	0.0
52.22 Retail sale of meat and meat products	85	3.2	3.3	-0.1	0.0
52.23 Retail sale of fish, crustaceans and molluscs	136	1.0	0.9	-0.4	0.5
52.24 Retail sale of bread, cakes, flour confectionery and sugar confectionery	220	2.0	1.9	-0.3	0.3
52.241 Retail sale of bread, cakes and flour confectionery	195	1.4	1.3	-0.3	0.3
52.242 Retail sale of sugar confectionery	25	0.6	0.6		
52.25 Retail sale of alcoholic and other beverages	92	82.0	84.2	0.4	-2.7
52.251 Retail sale of wines and spirits	1	:	:	:	:
52.252 Retail sale of beverages n.e.c.	91	:	:	:	:
52.26 Retail sale of tobacco products	13	0.1	0.0	0.1	0.0
52.27 Other retail sale of food, beverages and tobacco in specialized stores	522	9.7	9.7	0.0	0.0
52.271 Retail sale of health foods	397	9.4	9.4	0.0	0.0
52.272 Retail sale of coffee and tea	31	0.1	0.1	0.0	0.0
52.279 Retail sale of food, beverages and tobacco in specialized stores n.e.c.	94	0.2	0.2	0.0	0.0
52.3 Retail sale of pharmaceutical and medical goods, cosmetic and toilet articles	755	395.4	390.6	-54.7	59.5
52.31 Dispensing chemists	183	374.8	367.4	-56.2	63.6
52.32 Retail sale of medical and orthopaedic goods	97	3.3	2.1	1.6	-0.4
52.33 Retail sale of cosmetic and toilet articles	475	17.3	21.1	-0.1	-3.7
52.4 Other retail sale of new goods in specialized stores	16 706	1 419.1	1 059.3	110.7	249.1
52.41 Retail sale of textiles	1 001	62.0	52.3	6.4	3.2
52.42 Retail sale of clothing	3 051	282.6	232.2	0.6	49.8
52.43 Retail sale of footwear and leather goods	624	77.8	49.2	0.5	28.1

5 (cont.). Investments, by group of fixed assets and industry subclass. Enterprises. 2002

Industry subclass	Enterprises	Investments			
		Total	Machinery, tools, implements and other equipment ¹	Vehicles ¹	Buildings and plant
Million kroner ²					
52.431 Retail sale of footwear	529	57.7	29.4	0.2	28.1
52.432 Retail sale of travel accessories of leather and leather substitutes and leather goods	95	20.1	19.8	0.3	0.0
52.44 Retail sale of furniture, lightning equipment and household articles n.e.c.	1 588	172.9	110.5	9.2	53.3
52.441 Retail sale of lighting equipment	167	6.3	5.2	1.1	0.0
52.442 Retail sale of china and glassware	317	31.5	23.2	5.1	3.2
52.443 Retail sale of furniture.	608	115.8	75.7	-9.8	49.9
52.449 Retail sale of non-electrical household articles n.e.c.	496	19.4	6.4	12.9	0.1
52.45 Retail sale of electrical household appliances and radio and television goods.	1 306	115.5	107.0	18.1	-9.7
52.451 Retail sale of electrical household appliances, radio and television goods.	820	82.4	78.4	15.5	-11.4
52.452 Retail sale of grammophone records, tapes, CD's and videos.	304	27.4	28.3	-0.9	0.0
52.453 Retail sale of musical instruments and musical notes.	182	5.7	0.4	3.6	1.8
52.46 Retail sale of hardware, paints and glass	1 562	250.0	152.3	48.4	49.3
52.461 Retail sale of variety of hardware, paints and glass	589	179.3	133.6	13.2	32.5
52.462 Retail sale of hardware.	172	14.4	4.1	9.1	1.2
52.463 Retail sale of paints and varnish	392	21.2	9.0	7.4	4.8
52.464 Retail sale of wood.	107	13.6	-2.7	1.9	14.4
52.469 Retail sale of hardware, paints and glass n.e.c.	302	21.5	8.3	16.8	-3.5
52.47 Retail sale of books, newspapers and stationery	437	104.5	58.4	-14.0	60.1
52.471 Retail sale of books and stationery.	432	104.5	58.4	-14.0	60.1
52.472 Retail sale of newspapers and magazines	5	0.0	0.0	0.0	0.0
52.48 Other retail sale in specialized stores	7 137	353.8	297.3	41.4	15.0
52.481 Retail sale of watches, photographic goods and optical goods.	985	168.5	151.6	18.7	-1.7
52.482 Retail sale of gold and silver ware	546	13.1	6.4	6.7	0.0
52.483 Retail sale of sport goods, games and toys	1 208	8.1	24.3	1.8	-18.0
52.484 Retail sale of flower and plants.	1 248	86.8	52.7	-10.4	44.5
52.485 Retail sale of computers, office equipment and telecommunication equipment.	632	20.2	19.8	0.3	0.0
52.486 Retail sale of wallpaper and floor coverings.	59	-15.9	7.6	0.8	-24.3
52.487 Retail sale of carpets.	67	-1.2	6.1	-7.3	0.0
52.489 Retail sale in specialized stores n.e.c.	2 392	74.2	28.8	30.9	14.5
52.5 Retail sale of second-hand goods in stores	529	9.9	5.7	2.6	1.5
52.501 Retail sale of antiques.	182	6.9	0.7	4.9	1.4
52.502 Retail sale of second-hand clothes	15	0.0	0.0	0.0	0.0
52.509 Retail sale of second-hand goods n.e.c.	332	2.9	5.0	-2.3	0.2
52.6 Retail sale not in stores.	3 204	62.0	35.9	20.0	6.2
52.61 Retail sale via mail order houses.	511	35.1	27.0	6.2	1.9
52.611 Retail sale of variety of goods via mail order houses	37	0.9	0.9	0.1	0.0
52.612 Retail sale of textiles, clothes, footwear, travel accessories and leather goods via mail order houses.	76	5.5	5.2	0.3	0.0
52.613 Retail sale of lighting equipment, china and glass, furniture and non-electrical household articles via mail order houses	6	0.0	0.0	0.0	0.0
52.614 Retail sale of electrical household appliances, radio, television, grammophone records, tapes, CD's and musical instruments via mail order houses.	39	0.8	0.8	0.0	0.0
52.615 Retail sale of books, paper, newspapers and magazines via mail order houses	27	7.4	6.5	0.8	0.1
52.619 Other retail sale of specialized assortment of goods via mail order houses.	326	20.4	13.8	4.9	1.8
52.62 Retail sale via stalls and markets.	166	1.6	0.4	1.1	0.0
52.63 Other non-stores retail sale.	2 527	25.3	8.4	12.7	4.3
52.7 Repair of personal and household goods.	1 371	18.8	3.7	15.1	0.0
52.71 Repair of boots, shoes and other articles of leather.	141	0.5	0.5	0.0	0.0
52.72 Repair of electrical household goods	656	10.6	0.4	10.2	0.0
52.73 Repair of watches, clocks and jewellery.	89	0.4	0.3	0.1	0.0
52.74 Repair n.e.c.	485	7.3	2.5	4.8	0.0

¹ Demolition equipments are included in: Machinery, tools, implements and other equipment. ² VAT is not included.

6. Investments, by category and industry subclass. Enterprises. 2002

Industry subclass	Enter- prises	Invest- ments, total ¹	New invest- ments and additions	Sales ²	Acquisitions through financial leasing ³	New invest- ments in building sites ⁴
		Million kroner ⁵				
Total	57 395	9 461.9	13 698.0	4 236.0	558.5	407.3
50 Sale, maintenance and repair of motor vehicles, motorcycles; retail sale of automotive fuel	9 044	1 448.1	2 484.5	1 036.4	100.9	115.6
50.1 Sale of motor vehicles	2 503	444.5	838.4	393.9	19.5	27.2
50.101 Commission and wholesale of motor vehicles	351	86.7	147.8	61.0	1.1	0.0
50.102 Retail sale of motor vehicles	2 152	357.8	690.6	332.9	18.4	27.2
50.2 Maintenance and repair of motor vehicles	3 709	552.6	1 028.4	475.8	12.3	3.7
50.3 Sale of motor vehicles parts and accessories	1 039	211.4	255.5	44.1	8.2	3.8
50.301 Commission and wholesale of motor vehicle parts and accessories	318	126.5	155.3	28.8	2.4	3.8
50.302 Retail sale of motor vehicle parts and accessories	721	84.9	100.2	15.3	5.7	0.0
50.4 Sale, maintenance and repair of motorcycles and related parts and accessories	266	48.6	57.5	9.0	29.3	3.9
50.401 Commission and wholesale of motorcycles, parts and accessories	32	31.4	31.9	0.5	28.7	0.1
50.402 Retail sale of motorcycles, parts and accessories	196	13.8	22.3	8.5	0.0	3.8
50.403 Maintenance and repair of motorcycles	38	3.3	3.3	0.0	0.6	0.0
50.5 Retail sale of automotive fuel	1 527	191.0	304.6	113.6	31.6	77.1
51 Wholesale trade and commission trade, except of motor vehicles and motorcycles	18 280	4 065.8	6 107.0	2 041.2	397.3	199.0
51.1 Wholesale on a fee or contract basis	2 264	51.8	103.1	51.3	0.2	0.0
51.11 Agents involved in the sale of agricultural raw materials, live animals, textile raw materials and semi-finished goods	14	1.0	1.2	0.2	0.0	0.0
51.12 Agents involved in the sale of fuels, ores, metals and industrial chemicals	92	6.4	8.6	2.3	0.0	0.0
51.13 Agents involved in the sale of timber and building materials	111	0.2	3.5	3.3	0.0	0.0
51.14 Agents involved in the sale of machinery, industrial equipment, ships and aircraft	143	1.5	1.7	0.3	0.0	0.0
51.15 Agents involved in the sale of furniture, household goods, hardware and ironmongery	272	-10.0	9.3	19.3	0.0	0.0
51.16 Agents involved in the sale of textiles, clothing, footwear and leather goods	467	12.0	26.5	14.5	0.0	0.0
51.17 Agents involved in the sale of food, beverages and tobacco	186	7.6	12.4	4.8	0.2	0.0
51.18 Agents specializing in the sale of particular products or ranges of products n.e.c.	862	31.2	37.7	6.5	0.0	0.0
51.19 Agents involved in the sale of a variety of goods	117	2.1	2.2	0.2	0.0	0.0
51.2 Wholesale of agricultural raw materials and live animals	330	140.7	160.6	19.9	0.9	1.3
51.21 Wholesale of grain, seeds and animal feeds	184	106.2	118.4	12.2	0.6	0.0
51.22 Wholesale of flowers and plants	115	31.4	34.8	3.4	0.4	1.3
51.23 Wholesale of live animals	9	0.0	0.0	0.0	0.0	0.0
51.24 Wholesale of hides, skins and leather	22	3.1	7.4	4.3	0.0	0.0
51.3 Wholesale of food, beverages and tobacco	1 623	608.7	924.2	315.5	13.6	21.6
51.31 Wholesale of fruit and vegetables	183	83.3	98.7	15.4	0.6	0.0
51.32 Wholesale of meat and meat products	87	22.5	25.6	3.1	0.0	0.0
51.33 Wholesale of dairy produce, eggs and edible oils and fats	12	120.7	126.0	5.2	0.4	0.0
51.34 Wholesale of alcoholic and other beverages	106	-41.4	14.6	56.1	0.4	0.0
51.341 Wholesale of wines and spirits	72	-41.7	13.7	55.4	0.4	0.0
51.349 Wholesale of beverages n.e.c.	34	0.3	1.0	0.7	0.0	0.0
51.35 Wholesale of tobacco products	6	6.9	10.2	3.3	1.2	0.0
51.36 Wholesale of sugar, chocolate and sugar confectionery	49	10.1	16.9	6.8	0.0	0.0
51.37 Wholesale of coffee, tea, cocoa and spices	71	20.3	26.0	5.7	0.1	0.0
51.38 Wholesale of other food including fish, crustaceans and molluscs	820	88.4	208.3	119.9	8.3	0.1
51.381 Wholesale of fish and crustaceans	486	72.8	169.9	97.1	1.9	0.1
51.389 Wholesale of molluscs n.e.c.	334	15.6	38.5	22.8	6.4	0.0
51.39 Non-specialized wholesale of food, beverages and tobacco	289	297.9	397.8	100.0	2.7	21.5
51.4 Wholesale of household goods	4 386	640.9	885.3	244.5	10.6	105.2
51.41 Wholesale of textiles	397	13.5	27.4	13.9	0.0	0.0
51.42 Wholesale of clothing and footwear	691	99.6	117.7	18.1	5.7	0.0
51.421 Wholesale of clothing	624	90.7	106.1	15.4	5.7	0.0
51.422 Wholesale of footwear	67	8.9	11.6	2.6	0.0	0.0
51.43 Wholesale of electrical household appliances and radio and television goods	453	82.5	108.0	25.5	1.2	0.0
51.431 Wholesale of lighting equipment	139	44.8	61.6	16.8	1.2	0.0
51.432 Wholesale of electrical household appliances	129	8.9	11.4	2.5	0.0	0.0
51.433 Wholesale of radio and television goods	96	21.6	26.3	4.6	0.0	0.0
51.434 Wholesale of grammophone records, tapes, CDs and videos	89	7.2	8.7	1.5	0.0	0.0
51.44 Wholesale of china and glassware, wallpaper and cleaning materials	218	10.4	16.6	6.2	0.6	0.0
51.441 Wholesale of china and glassware	129	7.8	13.4	5.6	0.3	0.0

6 (cont.). Investments, by category and industry subclass. Enterprises. 2002

Industry subclass	Enter- prises	Invest- ments, total ¹	New invest- ments and additions	Sales ²	Acquisitions through financial leasing ³	New invest- ments in building sites ⁴
Million kroner ⁵						
51.442 Wholesale of wallpaper and cleaning materials	89	2.6	3.2	0.6	0.3	0.0
51.45 Wholesale of perfume and cosmetics	209	32.4	68.3	35.9	0.0	0.0
51.46 Wholesale of pharmaceutical goods	493	163.6	199.3	35.6	0.1	0.0
51.47 Wholesale of household goods	1 925	238.9	348.1	109.3	3.0	105.2
51.471 Wholesale of books, newspapers and magazines	57	1.4	3.6	2.1	0.0	0.0
51.472 Wholesale of furniture and non-electrical household articles	335	182.9	193.4	10.5	0.6	105.2
51.473 Wholesale of floor coverings and carpets	64	1.4	5.1	3.7	0.0	0.0
51.474 Wholesale of travel accessories and leather goods	29	2.6	2.6	0.0	0.0	
51.475 Wholesale of watches, photographic goods and optical goods	135	27.3	33.0	5.7	2.1	0.0
51.476 Wholesale of gold and silver ware	59	4.2	4.5	0.3	0.0	0.0
51.477 Wholesale of sport goods, games and toys	744	-38.8	44.1	83.0	0.2	0.0
51.479 Wholesale of household goods and personal goods n.e.c.	502	57.9	61.8	3.9	0.1	0.0
51.5 Wholesale of non-agricultural intermediate products, waste and scrap	2 741	1 603.3	2 329.0	725.6	331.1	35.4
51.51 Wholesale of solid, liquid and gaseous fuels and related products	202	563.1	625.6	62.5	0.0	27.0
51.52 Wholesale of metals and metal ores	151	28.5	41.1	12.6	8.1	0.0
51.53 Wholesale of wood, construction materials and sanitary equipment	1 227	891.3	1 290.6	399.4	300.8	3.1
51.531 Wholesale of timber	57	26.0	26.1	0.1	0.0	0.0
51.532 Wholesale of lumber	352	91.0	114.6	23.6	15.1	2.0
51.533 Wholesale of paints and varnish	113	15.2	42.7	27.5	0.2	0.0
51.539 Wholesale of construction materials n.e.c.	705	759.2	1 107.3	348.1	285.5	1.2
51.54 Wholesale of hardware, plumbing and heating equipment and supplies	465	-32.7	168.6	201.2	9.5	3.9
51.55 Wholesale of chemical products	315	29.6	44.5	15.0	0.0	0.8
51.56 Wholesale of other intermediate products	223	105.7	117.9	12.1	12.8	0.5
51.561 Wholesale of paper and paperboard	150	68.9	80.0	11.0	12.8	0.0
51.569 Wholesale of intermediate products n.e.c.	73	36.8	37.9	1.1	0.0	0.5
51.57 Wholesale of waste and scrap	158	17.8	40.7	22.9	0.0	0.0
51.8 Wholesale of machinery, equipment and supplies	5 536	937.5	1 592.6	655.1	40.8	32.6
51.81 Wholesale of machine tools	289	29.4	49.5	20.1	0.6	0.0
51.82 Wholesale of mining, construction and civil engineering machinery	493	68.3	164.9	96.6	7.1	3.4
51.83 Wholesale of machinery for the textile industry, and of sewing and knitting machines	37	0.1	0.8	0.7	0.0	0.0
51.84 Wholesale of computers, computer peripheral equipment and software	1 079	146.2	333.1	186.9	18.8	0.0
51.85 Wholesale of other office machinery and equipment	699	96.0	178.5	82.5	3.8	0.0
51.86 Wholesale of other electronic parts and equipment	285	51.0	69.1	18.0	0.5	25.5
51.87 Wholesale of other machinery for use in industry, trade and navigation	2 085	508.6	696.8	188.2	8.4	3.7
51.871 Wholesale of machinery and equipment for energy production and installation	132	125.9	209.6	83.7	0.1	0.0
51.872 Wholesale of shipping equipment and fishing tackle	236	73.6	89.1	15.4	3.0	0.0
51.873 Wholesale of machinery and equipment for oil and gas extraction, min- ing and manufacturing n.e.c.	511	153.8	187.0	33.2	3.6	0.0
51.874 Wholesale of machinery and equipment for trade, transport and services n.e.c.	1 206	155.3	211.2	55.9	1.7	3.7
51.88 Wholesale of agricultural machinery and accessories and implements, including tractors	569	37.8	100.0	62.2	1.5	0.0
51.9 Other wholesale	1 400	82.9	112.1	29.2	0.0	2.9
52 Retail trade, except of motor vehicles and motorcycles; repair of personal and household goods	30 071	3 948.1	5 106.5	1 158.4	60.3	92.7
52.1 Retail sale in non-specialized stores	6 318	1 944.9	2 408.3	463.4	4.8	81.2
52.11 Retail sale in non-specialized stores with food, beverages and tobacco predominating	5 422	1 842.6	2 277.6	435.0	4.5	81.2
52.12 Other retail sale in non-specialized stores	896	102.3	130.7	28.4	0.4	0.0
52.2 Retail sale of food, beverages and tobacco in specialized stores	1 188	97.9	115.9	18.0	1.7	0.1
52.21 Retail sale of fruit and vegetables	120	0.0	0.0	0.0	0.0	0.0
52.22 Retail sale of meat and meat products	85	3.2	3.8	0.6	1.0	0.0
52.23 Retail sale of fish, crustaceans and molluscs	136	1.0	1.9	0.9	0.0	0.0
52.24 Retail sale of bread, cakes, flour confectionery and sugar confectionery	220	2.0	9.5	7.5	0.0	0.0
52.241 Retail sale of bread, cakes and flour confectionery	195	1.4	8.9	7.5	0.0	0.0
52.242 Retail sale of sugar confectionery	25	0.6	0.6			
52.25 Retail sale of alcoholic and other beverages	92	82.0	90.3	8.3	0.7	0.0
52.251 Retail sale of wines and spirits	1	:	:	:	:	:
52.252 Retail sale of beverages n.e.c.	91	:	:	:	:	:
52.26 Retail sale of tobacco products	13	0.1	0.1	0.0	0.0	0.0
52.27 Other retail sale of food, beverages and tobacco in specialized stores	522	9.7	10.3	0.7	0.0	0.0
52.271 Retail sale of health foods	397	9.4	10.1	0.7	0.0	0.0
52.272 Retail sale of coffee and tea	31	0.1	0.1	0.0	0.0	0.0
52.279 Retail sale of food, beverages and tobacco in specialized stores n.e.c.	94	0.2	0.2	0.0	0.0	0.0

6 (cont.). Investments, by category and industry subclass. Enterprises. 2002

Industry subclass	Enter- prises	Invest- ments, total ¹	New invest- ments and additions	Sales ²	Acquisitions through financial leasing ³	New invest- ments in building sites ⁴
				Million kroner ⁵		
52.3 Retail sale of pharmaceutical and medical goods, cosmetic and toilet articles.	755	395.4	460.5	65.1	0.7	0.0
52.31 Dispensing chemists	183	374.8	433.8	59.0	0.3	0.0
52.32 Retail sale of medical and orthopaedic goods	97	3.3	4.0	0.7	0.1	0.0
52.33 Retail sale of cosmetic and toilet articles.	475	17.3	22.8	5.5	0.4	0.0
52.4 Other retail sale of new goods in specialized stores.	16 706	1 419.1	2 014.3	595.2	51.7	11.4
52.41 Retail sale of textiles	1 001	62.0	74.7	12.7	6.8	0.0
52.42 Retail sale of clothing	3 051	282.6	344.9	62.3	9.9	0.0
52.43 Retail sale of footwear and leather goods	624	77.8	101.9	24.1	0.0	1.6
52.431 Retail sale of footwear	529	57.7	81.7	24.0	0.0	1.6
52.432 Retail sale of travel accessories of leather and leather substitutes and leather goods	95	20.1	20.2	0.1	0.0	0.0
52.44 Retail sale of furniture, lightning equipment and household articles n.e.c.	1 588	172.9	215.8	42.9	10.3	0.0
52.441 Retail sale of lighting equipment	167	6.3	8.4	2.1	0.0	0.0
52.442 Retail sale of china and glassware	317	31.5	35.0	3.5	4.8	0.0
52.443 Retail sale of furniture.	608	115.8	152.7	36.9	5.4	0.0
52.449 Retail sale of non-electrical household articles n.e.c.	496	19.4	19.7	0.3	0.0	0.0
52.45 Retail sale of electrical household appliances and radio and television goods	1 306	115.5	155.1	39.6	0.5	0.0
52.451 Retail sale of electrical household appliances, radio and television goods	820	82.4	119.7	37.3	0.5	0.0
52.452 Retail sale of grammophone records, tapes, CD's and videos	304	27.4	28.3	0.9	0.0	0.0
52.453 Retail sale of musical instruments and musical notes.	182	5.7	7.1	1.4	0.0	0.0
52.46 Retail sale of hardware, paints and glass	1 562	250.0	350.2	100.2	18.5	5.3
52.461 Retail sale of variety of hardware, paints and glass	589	179.3	233.2	53.9	18.5	4.5
52.462 Retail sale of hardware	172	14.4	14.7	0.2	0.0	0.0
52.463 Retail sale of paints and varnish	392	21.2	23.5	2.3	0.0	0.0
52.464 Retail sale of wood	107	13.6	51.2	37.7	0.0	0.8
52.469 Retail sale of hardware, paints and glass n.e.c.	302	21.5	27.6	6.1	0.0	0.0
52.47 Retail sale of books, newspapers and stationery	437	104.5	134.2	29.7	3.6	0.0
52.471 Retail sale of books and stationery.	432	104.5	134.2	29.7	3.6	0.0
52.472 Retail sale of newspapers and magazines.	5	0.0	0.0	0.0	0.0	0.0
52.48 Other retail sale in specialized stores.	7 137	353.8	637.4	283.7	2.1	4.5
52.481 Retail sale of watches, photographic goods and optical goods.	985	168.5	216.2	47.7	0.8	0.0
52.482 Retail sale of gold and silver ware.	546	13.1	38.7	25.5	0.0	0.0
52.483 Retail sale of sport goods, games and toys.	1 208	8.1	36.1	28.0	0.1	0.0
52.484 Retail sale of flower and plants.	1 248	86.8	118.9	32.1	1.2	4.5
52.485 Retail sale of computers, office equipment and telecommunication equipment	632	20.2	20.5	0.4	0.0	0.0
52.486 Retail sale of wallpaper and floor coverings	59	-15.9	18.0	33.9	0.1	0.0
52.487 Retail sale of carpets.	67	-1.2	38.5	39.8	0.0	0.0
52.489 Retail sale in specialized stores n.e.c.	2 392	74.2	150.5	76.3	0.0	0.0
52.5 Retail sale of second-hand goods in stores.	529	9.9	12.1	2.3	0.0	0.0
52.501 Retail sale of antiques.	182	6.9	6.9	0.0	0.0	0.0
52.502 Retail sale of second-hand clothes	15	0.0	0.0	0.0	0.0	0.0
52.509 Retail sale of second-hand goods n.e.c.	332	2.9	5.2	2.3	0.0	0.0
52.6 Retail sale not in stores.	3 204	62.0	76.5	14.4	1.1	0.0
52.61 Retail sale via mail order houses.	511	35.1	44.0	8.8	0.1	0.0
52.611 Retail sale of variety of goods via mail order houses.	37	0.9	0.9	0.0	0.0	0.0
52.612 Retail sale of textiles, clothes, footwear, travel accessories and leather goods via mail order houses.	76	5.5	5.5	0.0	0.1	0.0
52.613 Retail sale of lighting equipment, china and glass, furniture and non-electrical household articles via mail order houses.	6	0.0	0.0	0.0	0.0	0.0
52.614 Retail sale of electrical household appliances, radio, television, grammophone records, tapes, CD's and musical instruments via mail order houses.	39	0.8	0.8	0.0	0.0	0.0
52.615 Retail sale of books, paper, newspapers and magazines via mail order houses.	27	7.4	8.4	0.9	0.0	0.0
52.619 Other retail sale of specialized assortment of goods via mail order houses	326	20.4	28.3	7.9	0.0	0.0
52.62 Retail sale via stalls and markets	166	1.6	2.1	0.6	0.6	0.0
52.63 Other non-stores retail sale.	2 527	25.3	30.4	5.0	0.4	0.0
52.7 Repair of personal and household goods.	1 371	18.8	18.8	0.0	0.3	0.0
52.71 Repair of boots, shoes and other articles of leather	141	0.5	0.5	0.0	0.0	0.0
52.72 Repair of electrical household goods	656	10.6	10.6	0.0	0.1	0.0
52.73 Repair of watches, clocks and jewellery	89	0.4	0.4	0.0	0.0	0.0
52.74 Repair n.e.c.	485	7.3	7.3	0.0	0.2	0.0

¹ New investments and additions, less sales. ² Sale of business assets. Sale of building sites is not included. ³ Included in new investments and additions. ⁴ Not included in new investments and additions. ⁵ VAT is not included.

7. Gross earnings on merchandise sold, by industry class¹. Enterprises. 2002

Industry class	Enterprises	Merchandise sold			Gross earnings in percentage of sales income
		Sales income	Cost of goods	Gross earnings	
		Million kroner ²			
Total	50 051	794 744.0	588 603.0	206 141.0	25.9
50 Sale, maintenance and repair of motor vehicles, motorcycles; retail sale of automotive fuel	5 335	100 458.3	78 240.3	22 218.0	22.1
50.1 Sale of motor vehicles	2 503	57 798.2	47 117.0	10 681.2	18.5
50.3 Sale of motor vehicle parts and accessories	1 039	11 685.5	7 896.8	3 788.7	32.4
50.4 Sale, maintenance and repair of motorcycles and related parts and accessories	266	1 401.5	1 067.1	334.4	23.9
50.5 Retail sale of automotive fuel	1 527	29 573.1	22 159.4	7 413.7	25.1
51 Wholesale trade and commission trade, except of motor vehicles and motorcycles	16 016	455 084.6	344 095.5	110 989.1	24.4
51.2 Wholesale of agricultural raw materials and live animals	330	9 741.9	7 909.6	1 832.4	18.8
51.21 Wholesale of grain, seeds and animal feeds	184	6 954.3	5 724.1	1 230.2	17.7
51.22 Wholesale of flowers and plants	115	2 118.0	1 574.9	543.2	25.6
51.23 Wholesale of live animals	9	15.6	10.0	5.6	36.0
51.24 Wholesale of hides, skins and leather	22	654.0	600.6	53.4	8.2
51.3 Wholesale of food, beverages and tobacco	1 623	148 415.9	125 139.3	23 276.6	15.7
51.31 Wholesale of fruit and vegetables	183	8 895.9	7 237.4	1 658.5	18.6
51.32 Wholesale of meat and meat products	87	2 384.4	2 043.4	341.0	14.3
51.33 Wholesale of dairy produce, eggs and edible oils and fats	12	12 181.0	11 313.5	867.5	7.1
51.34 Wholesale of alcoholic and other beverages	106	8 714.2	2 924.1	5 790.1	66.4
51.35 Wholesale of tobacco products	6	1 910.9	264.0	1 646.9	86.2
51.36 Wholesale of sugar, chocolate and sugar confectionery	49	1 975.4	1 081.6	893.8	45.2
51.37 Wholesale of coffee, tea, cocoa and spices	71	739.1	522.2	216.8	29.3
51.38 Wholesale of other food including fish, crustaceans and molluscs	820	48 421.6	43 302.8	5 118.8	10.6
51.39 Non-specialized wholesale of food, beverages and tobacco	289	63 193.4	56 450.2	6 743.1	10.7
51.4 Wholesale of household goods	4 386	82 036.4	58 368.0	23 668.4	28.9
51.41 Wholesale of textiles	397	2 312.2	1 451.1	861.2	37.2
51.42 Wholesale of clothing and footwear	691	9 562.7	6 509.6	3 053.1	31.9
51.43 Wholesale of electrical household appliances and radio and television goods	453	15 469.5	11 749.1	3 720.4	24.0
51.44 Wholesale of china and glassware, wallpaper and cleaning materials	218	2 083.5	1 329.9	753.6	36.2
51.45 Wholesale of perfume and cosmetics	209	3 807.7	1 919.1	1 888.6	49.6
51.46 Wholesale of pharmaceutical goods	493	27 689.4	20 819.6	6 869.8	24.8
51.47 Wholesale of household goods	1 925	21 111.4	14 589.7	6 521.7	30.9
51.5 Wholesale of non-agricultural intermediate products, waste and scrap	2 741	107 004.5	76 907.0	30 097.5	28.1
51.51 Wholesale of solid, liquid and gaseous fuels and related products	202	38 816.8	25 301.7	13 515.1	34.8
51.52 Wholesale of metals and metal ores	151	8 345.8	6 802.7	1 543.1	18.5
51.53 Wholesale of wood, construction materials and sanitary equipment	1 227	31 501.7	24 782.9	6 718.8	21.3
51.54 Wholesale of hardware, plumbing and heating equipment and supplies	465	14 747.0	10 053.5	4 693.5	31.8
51.55 Wholesale of chemical products	315	4 131.1	2 904.8	1 226.2	29.7
51.56 Wholesale of other intermediate products	223	8 543.2	6 446.9	2 096.4	24.5
51.57 Wholesale of waste and scrap	158	918.9	614.5	304.3	33.1
51.8 Wholesale of machinery, equipment and supplies	5 536	99 869.1	70 505.4	29 363.7	29.4
51.81 Wholesale of machine tools	289	3 379.5	2 144.6	1 235.0	36.5
51.82 Wholesale of mining, construction and civil engineering machinery	493	9 186.1	6 136.4	3 049.7	33.2
51.83 Wholesale of machinery for the textile industry, and of sewing and knitting machines	37	196.2	108.9	87.4	44.5
51.84 Wholesale of computers, computer peripheral equipment and soft- ware	1 079	26 638.0	21 326.9	5 311.1	19.9
51.85 Wholesale of other office machinery and equipment	699	10 953.3	6 696.6	4 256.7	38.9
51.86 Wholesale of other electronic parts and equipment	285	10 134.9	7 348.9	2 786.1	27.5
51.87 Wholesale of other machinery for use in industry, trade and navigation	2 085	32 288.4	21 367.0	10 921.4	33.8
51.88 Wholesale of agricultural machinery and accessories and implements, including tractors	569	7 092.6	5 376.2	1 716.4	24.2
51.9 Other wholesale	1 400	8 016.8	5 266.1	2 750.7	34.3
52 Retail trade, except of motor vehicles and motorcycles; repair of per- sonal and household goods	28 700	239 201.1	166 267.3	72 933.8	30.5
52.1 Retail sale in non-specialized stores	6 318	112 525.7	86 340.3	26 185.3	23.3
52.11 Retail sale in non-specialized stores with food, beverages and tobacco predominating	5 422	103 195.3	80 473.9	22 721.4	22.0

7 (cont.). Gross earnings on merchandise sold, by industry class¹. Enterprises. 2002

Industry class	Enterprises	Merchandise sold			Gross earnings in percentage of sales income
		Sales income	Cost of goods	Gross earnings	
		Million kroner ²			Per cent
52.12 Other retail sale in non-specialized stores.	896	9 330.3	5 866.4	3 463.9	37.1
52.2 Retail sale of food, beverages and tobacco in specialized stores . . .	1 188	10 174.0	8 165.8	2 008.2	19.7
52.21 Retail sale of fruit and vegetables.	120	202.9	143.6	59.3	29.2
52.22 Retail sale of meat and meat products.	85	174.8	110.4	64.4	36.8
52.23 Retail sale of fish, crustaceans and molluscs.	136	310.2	181.3	128.9	41.6
52.24 Retail sale of bread, cakes, flour confectionery and sugar confectionery.	220	610.6	296.9	313.7	51.4
52.25 Retail sale of alcoholic and other beverages.	92	7 619.1	6 670.1	949.0	12.5
52.26 Retail sale of tobacco products.	13	39.4	28.2	11.2	28.4
52.27 Other retail sale of food, beverages and tobacco in specialized stores.	522	1 217.2	735.4	481.7	39.6
52.3 Retail sale of pharmaceutical and medical goods, cosmetic and toilet articles.	755	13 583.6	10 108.0	3 475.6	25.6
52.31 Dispensing chemists.	183	11 578.9	8 974.3	2 604.6	22.5
52.32 Retail sale of medical and orthopaedic goods.	97	447.8	283.4	164.4	36.7
52.33 Retail sale of cosmetic and toilet articles.	475	1 557.0	850.4	706.6	45.4
52.4 Other retail sale of new goods in specialized stores.	16 706	98 263.8	59 532.4	38 731.4	39.4
52.41 Retail sale of textiles.	1 001	2 834.4	1 436.9	1 397.5	49.3
52.42 Retail sale of clothing.	3 051	22 022.1	11 284.0	10 738.1	48.8
52.43 Retail sale of footwear and leather goods.	624	3 724.6	1 892.4	1 832.2	49.2
52.44 Retail sale of furniture, lightning equipment and household articles n.e.c.	1 588	13 484.4	8 212.4	5 272.0	39.1
52.45 Retail sale of electrical household appliances and radio and television goods.	1 306	13 163.3	10 150.7	3 012.6	22.9
52.46 Retail sale of hardware, paints and glass.	1 562	17 757.0	11 959.2	5 797.8	32.7
52.47 Retail sale of books, newspapers and stationery.	437	4 473.3	2 721.3	1 751.9	39.2
52.48 Other retail sale in specialized stores.	7 137	20 804.8	11 875.5	8 929.3	42.9
52.5 Retail sale of second-hand goods in stores.	529	302.1	158.0	144.1	47.7
52.6 Retail sale not in stores.	3 204	4 351.9	1 962.7	2 389.2	54.9
52.61 Retail sale via mail order houses.	511	3 188.8	1 456.7	1 732.1	54.3
52.62 Retail sale via stalls and markets.	166	112.5	71.6	40.9	36.4
52.63 Other non-stores retail sale.	2 527	1 050.6	434.4	616.2	58.7

¹ The figures are exclusive of 50.2 Maintenance and repair of motor vehicles, 51.1 Wholesale on a fee or contract basis and 52.7 Repair of personal and household goods.

² VAT is not included.

8. Specification of turnover by different industries and industry class, expressed in percentages. Enterprises. 2002

Industry class	Enter- prises	Turnover	Turnover from					
			Own retail trade	Own whole- sale trade	Wholesale on a fee or contract basis	Primary activity	Industrial activity	Service activity
		Million kroner ¹	Per cent					
Total	57 395	877 706.9	37.0	56.3	0.6	0.0	2.5	3.6
50 Sale, maintenance and repair of motor vehicles, motorcycles; retail sale of automotive fuel.	9 044	138 539.6	63.9	25.6	0.2	0.0	0.1	10.2
50.1 Sale of motor vehicles.	2 503	60 931.1	56.4	38.5	0.3	0.0	0.1	4.8
50.2 Maintenance and repair of motor vehicles.	3 709	33 825.3	58.2	11.2	0.1	0.0	0.1	30.4
50.3 Sale of motor vehicles parts and accessories	1 039	12 007.0	32.8	64.5	0.2	0.0	0.8	1.6
50.4 Sale, maintenance and repair of motorcycles and related parts and accessories	266	1 666.2	65.3	18.8	0.2	0.5	0.1	15.1
50.5 Retail sale of automotive fuel.	1 527	30 110.0	97.6	0.6	0.3	0.0	0.1	1.4
51 Wholesale trade and commission trade, except of motor vehicles and motorcycles.	18 280	491 153.4	1.4	91.4	0.9	0.0	4.3	2.0
51.1 Wholesale on a fee or contract basis	2 264	3 817.0	4.0	8.9	86.2	0.0	0.0	0.9
51.11 Agents involved in the sale of agricultural raw materials, live animals, textile raw materials and semi-finished goods	14	24.3	6.2	7.0	81.1	0.0	0.0	5.3
51.12 Agents involved in the sale of fuels, ores, metals and industrial chemicals	92	286.1	1.0	9.4	87.6	0.0	0.0	1.9
51.13 Agents involved in the sale of timber and building materials.	111	102.7	0.6	7.1	91.2	0.0	0.0	1.1
51.14 Agents involved in the sale of machinery, industrial equipment, ships and aircraft	143	163.1	0.4	42.7	56.3	0.0	0.0	0.5
51.15 Agents involved in the sale of furniture, house- hold goods, hardware and ironmongery.	272	351.3	13.8	0.6	84.3	0.0	0.0	1.3
51.16 Agents involved in the sale of textiles, clothing, footwear and leather goods	467	479.9	1.8	4.1	90.9	0.0	0.0	3.1
51.17 Agents involved in the sale of food, beverages and tobacco	186	279.2	1.2	16.0	82.8	0.0	0.0	0.1
51.18 Agents specializing in the sale of particular products or ranges of products n.e.c.	862	2 011.4	4.1	7.9	87.9	0.0	0.0	0.2
51.19 Agents involved in the sale of a variety of goods. 51.2 Wholesale of agricultural raw materials and live animals.	117	119.1	2.6	6.6	87.6	0.0	0.0	3.2
51.21 Wholesale of grain, seeds and animal feeds	330	13 028.8	1.4	73.4	0.1	0.1	24.1	0.9
51.22 Wholesale of flowers and plants	184	10 207.2	1.7	66.4	0.0	0.0	30.8	1.0
51.23 Wholesale of live animals	115	2 149.8	0.0	98.5	0.0	0.6	0.0	0.9
51.24 Wholesale of hides, skins and leather	9	15.7	0.0	99.4	0.0	0.0	0.0	0.6
51.3 Wholesale of food, beverages and tobacco.	22	656.0	0.1	99.6	0.3	0.0	0.0	0.0
51.31 Wholesale of fruit and vegetables	1 623	150 553.7	0.1	98.4	0.1	0.0	0.1	1.2
51.32 Wholesale of meat and meat products	183	8 987.8	0.6	98.4	0.0	0.0	0.0	1.0
51.33 Wholesale of dairy produce, eggs and edible oils and fats	87	2 595.9	0.0	91.8	0.0	0.0	0.0	8.1
51.34 Wholesale of alcoholic and other beverages	12	12 329.3	0.0	98.8	0.2	0.0	0.0	1.0
51.35 Wholesale of tobacco products	106	8 777.0	0.1	99.2	0.0	0.0	0.0	0.7
51.36 Wholesale of sugar, chocolate and sugar confec- tionery	6	1 910.9	0.2	99.8	0.0	0.0	0.0	0.0
51.37 Wholesale of coffee, tea, cocoa and spices.	49	2 037.5	0.0	96.9	0.0	0.0	0.0	3.0
51.38 Wholesale of other food including fish, crustaceans and molluscs.	71	752.8	0.6	97.6	1.3	0.0	0.0	0.6
51.39 Non-specialized wholesale of food, beverages and tobacco	820	48 680.8	0.2	99.3	0.3	0.0	0.2	0.1
51.4 Wholesale of household goods	289	64 481.6	0.1	97.9	0.0	0.0	0.0	2.0
51.41 Wholesale of textiles.	4 386	84 434.1	1.1	96.0	0.3	0.0	0.6	1.9
51.42 Wholesale of clothing and footwear	397	2 393.8	4.0	92.6	0.7	0.0	2.4	0.3
51.43 Wholesale of electrical household appliances and radio and television goods.	691	9 716.5	1.1	97.3	0.2	0.0	0.5	0.9
51.44 Wholesale of china and glassware, wallpaper and cleaning materials.	453	15 708.9	0.2	98.3	0.5	0.0	0.0	1.0
51.45 Wholesale of perfume and cosmetics	218	2 152.8	0.3	96.5	0.2	0.0	0.6	2.4
51.46 Wholesale of pharmaceutical goods	209	3 854.1	0.1	98.7	0.1	0.0	0.0	1.1
51.47 Wholesale of household goods	493	28 432.1	2.0	95.4	0.1	0.0	0.5	2.0
51.5 Wholesale of non-agricultural intermediate products, waste and scrap	1 925	22 175.9	0.6	94.6	0.6	0.0	1.0	3.2
51.51 Wholesale of solid, liquid and gaseous fuels and related products.	2 741	125 232.3	3.0	82.4	0.3	0.0	12.5	1.7
51.52 Wholesale of metals and metal ores	202	55 288.8	3.4	66.8	0.1	0.1	27.4	2.2
	151	8 628.6	0.2	96.5	0.7	0.0	2.2	0.3

8 (cont.). Specification of turnover by different industries and industry class, expressed in percentages. Enterprises. 2002

Industry class	Enter- prises	Turnover	Turnover from					
			Own retail trade	Own whole- sale trade	Wholesale on a fee or contract basis	Primary activity	Industrial activity	Service activity
		Million kroner ¹	Per cent					
51.53 Wholesale of wood, construction materials and sanitary equipment	1 227	32 638.0	5.0	91.5	0.4	0.0	0.7	2.4
51.54 Wholesale of hardware, plumbing and heating equipment and supplies	465	14 946.0	1.3	97.4	0.1	0.0	0.4	0.8
51.55 Wholesale of chemical products	315	4 223.2	0.1	97.7	1.9	0.0	0.1	0.2
51.56 Wholesale of other intermediate products	223	8 583.3	0.2	99.3	0.2	0.0	0.1	0.1
51.57 Wholesale of waste and scrap	158	924.4	0.8	98.6	0.0	0.0	0.0	0.6
51.8 Wholesale of machinery, equipment and supplies	5 536	105 877.7	1.4	92.9	0.4	0.0	1.4	3.9
51.81 Wholesale of machine tools	289	3 467.7	0.5	97.0	1.2	0.0	0.0	1.3
51.82 Wholesale of mining, construction and civil engineering machinery	493	9 678.9	0.7	94.2	1.0	0.0	2.3	1.8
51.83 Wholesale of machinery for the textile industry, and of sewing and knitting machines	37	202.7	0.0	96.8	1.4	0.0	0.1	1.7
51.84 Wholesale of computers, computer peripheral equipment and software	1 079	28 770.6	1.5	91.1	0.1	0.0	0.0	7.3
51.85 Wholesale of other office machinery and equipment	699	11 421.9	5.1	90.8	0.3	0.0	0.3	3.4
51.86 Wholesale of other electronic parts and equipment	285	10 319.5	0.7	97.6	0.4	0.0	0.2	1.3
51.87 Wholesale of other machinery for use in industry, trade and navigation	2 085	34 757.5	0.2	92.7	0.5	0.0	3.4	3.2
51.88 Wholesale of agricultural machinery and accessories and implements, including tractors	569	7 259.0	3.4	94.3	0.0	0.0	0.1	2.1
51.9 Other wholesale	1 400	8 209.8	0.0	97.6	0.3	0.0	1.6	0.4
52 Retail trade, except of motor vehicles and motor-cycles; repair of personal and household goods	30 071	248 013.9	92.7	3.8	0.2	0.0	0.3	3.0
52.1 Retail sale in non-specialized stores	6 318	116 288.9	96.3	0.4	0.1	0.0	0.3	2.9
52.11 Retail sale in non-specialized stores with food, beverages and tobacco predominating	5 422	106 809.6	96.2	0.4	0.1	0.0	0.3	3.0
52.12 Other retail sale in non-specialized stores	896	9 479.3	97.9	0.5	0.0	0.0	0.1	1.4
52.2 Retail sale of food, beverages and tobacco in specialized stores	1 188	10 250.2	98.8	0.5	0.0	0.0	0.2	0.5
52.21 Retail sale of fruit and vegetables	120	205.4	98.8	0.0	0.1	0.0	0.0	1.1
52.22 Retail sale of meat and meat products	85	189.9	92.0	0.0	0.1	0.0	0.0	8.0
52.23 Retail sale of fish, crustaceans and molluscs	136	314.1	91.0	7.8	0.1	0.6	0.0	0.6
52.24 Retail sale of bread, cakes, flour confectionery and sugar confectionery	220	639.5	94.8	0.7	0.0	0.0	3.7	0.8
52.25 Retail sale of alcoholic and other beverages	92	7 620.1	99.9	0.1	0.0	0.0	0.0	0.0
52.26 Retail sale of tobacco products	13	41.9	78.0	16.0	1.4	0.0	0.0	4.8
52.27 Other retail sale of food, beverages and tobacco in specialized stores	522	1 239.2	97.8	0.4	0.1	0.0	0.0	1.7
52.3 Retail sale of pharmaceutical and medical goods, cosmetic and toilet articles	755	13 695.5	98.8	0.3	0.0	0.0	0.0	0.8
52.31 Dispensing chemists	183	11 642.0	99.3	0.2	0.0	0.0	0.0	0.5
52.32 Retail sale of medical and orthopaedic goods	97	452.9	93.2	5.6	0.2	0.0	0.0	0.9
52.33 Retail sale of cosmetic and toilet articles	475	1 600.6	97.1	0.1	0.2	0.0	0.0	2.5
52.4 Other retail sale of new goods in specialized stores	16 706	101 449.7	88.4	8.5	0.2	0.0	0.3	2.6
52.41 Retail sale of textiles	1 001	2 885.0	96.1	2.2	0.3	0.0	0.1	1.4
52.42 Retail sale of clothing	3 051	22 201.3	95.2	4.0	0.2	0.0	0.0	0.6
52.43 Retail sale of footwear and leather goods	624	3 740.5	94.5	5.1	0.1	0.0	0.0	0.4
52.44 Retail sale of furniture, lightning equipment and household articles n.e.c.	1 588	13 683.1	97.5	1.0	0.1	0.0	0.0	1.4
52.45 Retail sale of electrical household appliances and radio and television goods	1 306	13 946.1	80.8	13.6	0.4	0.0	0.3	4.9
52.46 Retail sale of hardware, paints and glass	1 562	18 136.6	72.4	25.5	0.0	0.0	0.8	1.3
52.47 Retail sale of books, newspapers and stationery	437	4 575.9	95.4	2.3	0.0	0.0	1.7	0.5
52.48 Other retail sale in specialized stores	7 137	22 281.1	90.3	3.1	0.3	0.0	0.2	6.1
52.5 Retail sale of second-hand goods in stores	529	317.0	91.5	3.8	1.5	0.0	0.0	3.2
52.6 Retail sale not in stores	3 204	4 599.2	91.4	3.2	2.3	0.0	0.0	3.1
52.61 Retail sale via mail order houses	511	3 328.0	93.0	2.8	0.9	0.0	0.0	3.3
52.62 Retail sale via stalls and markets	166	121.9	88.5	3.8	6.5	0.0	0.0	1.2
52.63 Other non-stores retail sale	2 527	1 149.3	87.2	4.2	5.9	0.0	0.0	2.7
52.7 Repair of personal and household goods	1 371	1 413.5	8.1	5.5	0.0	0.0	0.0	86.3
52.71 Repair of boots, shoes and other articles of leather	141	49.8	7.8	0.0	0.0	0.0	0.0	92.2
52.72 Repair of electrical household goods	656	897.5	8.6	8.7	0.0	0.0	0.0	82.7
52.73 Repair of watches, clocks and jewellery	89	26.8	2.2	2.2	0.0	0.0	2.2	93.7
52.74 Repair n.e.c.	485	439.3	7.4	0.0	0.0	0.0	0.0	92.6

¹ VAT is not included.



Skatteetaten

Næringsoppgave 2 for 2002

For aksjeselskap og andre foretak som utarbeider årsregnskap etter regnskapsloven
Om fortegningsbruken i skjema, se rettledningen
Vedlegg til selvangivelsen/selskapsoppgave

Foretakets navn, adresse mv.:		Regnskapsperiode	Fra	Til
Navn		Organisasjonsnummer	Fødselsnummer	Antall årsverk i regnskapsåret
Nærings- (kontor) adresse				
Postnr./ -sted		Er reglene for små foretak, jf. RL § 1-6, benyttet?		<input type="checkbox"/> Ja <input type="checkbox"/> Nei
Næring (virksomhetens art)		Foretaket har ikke årsregnskapsplikt etter regnskapsloven		<input type="checkbox"/> Kryss av

Regnskapsfører:

Regnskapsførers navn		Regnskapsførers organisasjonsnr.	
Forretningsadresse		Postnr./-sted	
Er næringsoppgaven fylt ut av ekstern regnskapsfører?		<input type="checkbox"/> Ja <input type="checkbox"/> Nei	Er regnskapet ført av ekstern regnskapsfører?
			<input type="checkbox"/> Ja <input type="checkbox"/> Nei

Tilleggsopplysninger og spesifikasjoner (i hele kroner):

Varelager	Skattemessig verdi 31.12.2002	Regnskapsmessig verdi 31.12.2002. (post 1400)	Skattemessig verdi 31.12.2001	Regnskapsmessig verdi 31.12.2001 (post 1400)
0110 Råvarer og innkjøpte halvfabrikata				
0120 Varer under tilvirkning	+	+	+	+
0130 Ferdige egentilvirkede varer	+	+	+	+
0140 Innkjøpte varer for videresalg	+	+	+	+
0150 Sum varelager				

Bruttofortjeneste på innkjøpte varer for videresalg

0210 Avgiftspliktig salg	0220 Avgiftsfritt salg	0230 Sum salgsinntekter	0240 Varekostnad	0250 Bruttofortjeneste
	+	=	÷	=

Utrekning av skattemessig verdi på fordringer

	2002	2001																				
0410 Kundefordringer til pålydende																						
0420	<table border="0"> <tr> <td>2001</td> <td>Konstaterte tap på kundefordringer</td> <td>2002</td> <td></td> </tr> <tr> <td><input type="text"/></td> <td>+</td> <td><input type="text"/></td> <td></td> </tr> <tr> <td><input type="text"/></td> <td>+</td> <td><input type="text"/></td> <td></td> </tr> <tr> <td>2001</td> <td>Kredittsalg</td> <td>2002</td> <td></td> </tr> <tr> <td><input type="text"/></td> <td></td> <td><input type="text"/></td> <td></td> </tr> </table>	2001	Konstaterte tap på kundefordringer	2002		<input type="text"/>	+	<input type="text"/>		<input type="text"/>	+	<input type="text"/>		2001	Kredittsalg	2002		<input type="text"/>		<input type="text"/>		Kundefordringer pr. 31.12.2002 <input type="text"/>
2001	Konstaterte tap på kundefordringer	2002																				
<input type="text"/>	+	<input type="text"/>																				
<input type="text"/>	+	<input type="text"/>																				
2001	Kredittsalg	2002																				
<input type="text"/>		<input type="text"/>																				
	x 4 x	▶																				
	÷	÷																				
0430 Skattemessig verdi på kundefordringer (post 0410 + post 0420)	=	=																				
0440 Andre fordringer, herunder fordringer på konsernselskap, ansatte, eiere o.l. til pålydende	+	+																				
0450 Sum skattemessig verdi på fordringer	=	=																				
0460 Nyetablert virksomhet i 2000 eller senere?	<input type="checkbox"/> Ja <input type="checkbox"/> Nei																					

Årets anskaffelser og salg av driftsmidler (se rettledningen)

	Anskaffelse	Salg		Anskaffelse	Salg
0510 Forskning, utvikling og andre immatr. eiendeler			0550 Skip, rigger, fly mv.		
0520 Bygninger og anlegg			0560 Varebiler mv.		
0530 Tomter og andre grunnareal			0570 Kontormaskiner		
0540 Boliger inkl. boligtomter			0580 Personbiler, maskiner, inventar og andre driftsmidler		

Andre offentlige organers bruk av opplysninger i RF-1167B

For å samordne og forenkle oppgaveinnleveringen fra næringslivet, kan opplysninger som avgis i Næringsoppgave 2, RF-1167B, helt eller delvis bli benyttet også av andre offentlige organer som har hjemmel til å innhente de samme opplysningene, jf. lov om Oppgaverregisteret §§ 5 og 6. Opplysninger om evt. samordning kan fås ved henvendelse til Oppgaverregisteret på telefon 75 00 75 00, eller Skattedirektoratet på telefon 22 07 70 00.

Resultatregnskap 2002 i (hele kroner)

		2002	2001			2002	2001
3000	Salgsinntekt og uttak, avgiftspliktig			7080	Bilkostnader, bruk av privat bil i næring		
3100	Salgsinntekt og uttak, avgiftsfri			7099	Privat bruk av næringsbil	÷	÷
3200	Salgsinntekt og uttak, utenfor avgiftsområdet			7155	Reise-/diett og bilgodtgjørelse, oppgavepliktig		
3300	Spesielle offentlige avgifter vedrørende salg	÷	÷	7165	Reise- og diettkostnader, ikke oppgavepliktig		
3400	Offentlige tilskudd/refusjon			7295	Provisjonskostnad		
3500	Uopptjent inntekt			7330	Salgs- og reklamekostnader		
3600	Leieinntekt fast eiendom			7370	Representasjonskostnader		
3695	Annen leieinntekt			7490	Kontingent og gave		
3700	Provisjonsinntekt			7500	Forsikringspremie		
3800	Gevinst ved avgang av anleggsmidler			7565	Garanti- og servicekostnad		
3900	Annen driftsrelatert inntekt			7600	Lisens, patentkostnad royalty o.l.		
9000	Sum driftsinntekter			7700	Annen kostnad		
4005	Varekostnad			7800	Tap ved avgang av anleggsmidler		
4295	Beholdn.endring av varer under tilvirkning og ferdig tilv. varer			7830	Tap på fordringer		
4500	Fremmedytelse og underentreprise			9010	Sum driftskostnader		
4995	Beholdn.endring av egen-tilvirkede anleggsmidler	÷	÷	9050	Driftsresultat		
5000	Lønn, feriepenger mv.			8005	Netto positiv resultatandel vedr. investering i DS, TS og FKV		
5300	Annen oppgavepliktig godtgjørelse			8030	Renteinntekt fra foretak i samme konsern		
5400	Arbeidsgiveravgift			8050	Annen renteinntekt		
5420	Innberetningspliktig pensjonskostnad			8060	Valutagevinst (agio)		
5600	Arbeidsgodtgjørelse til eiere i ANS mv.			8070	Annen finansinntekt		
5900	Annen personalkostnad			8080	Verdiøk. av markedsbaserte finansielle omløpsmidler		
6000	Avskrivning på varige dr.m. og immaterielle eiendeler			9060	Sum finansinntekter		
6050	Nedskrivning på varige dr.m. og immaterielle eiendeler			8006	Netto negativ resultatandel vedr. investering i DS, TS og FKV		
6100	Frakt og transportkostnad vedrørende salg			8100	Verdired. av markedsbaserte finansielle omløpsmidler		
6200	Energi, brensel mv. vedrørende produksjon			8115	Nedskrivning av finansielle eiendeler		
6300	Leie lokaler			8130	Rentekostnad til foretak i samme konsern		
6340	Lys, varme			8150	Annen rentekostnad		
6395	Renovasjon, vann, avløp, renhold mv.			8160	Valutatap (disagio)		
6400	Leie maskiner, inventar, transportmidler o.l.			8170	Annen finanskostnad		
6500	Verktøy, inventar mv. som ikke skal aktiveres			9070	Sum finanskostnader		
6600	Reparasjon og vedlikehold bygning			9100	Ordinært resultat før skattekostnad		
6695	Reparasjon og vedlikehold annet			8300	Betalbar skatt		
6700	Fremmed tjeneste (regnskap/ revisjon/rådgivning o.l.)			8310	Refusjon skatt etter skatteloven § 16-50		
6995	Kontorkostnad, telefon, porto mv.			8320	Endring utsatt skatt/ skattefordel		
7000	Drivstoff transportmidler			9150	Ordinært resultat		
7020	Vedlikehold mv. transportmidler			8400	Ekstraordinær inntekt		
7040	Forsikring og avgifter på transportmidler			8500	Ekstraordinær kostnad		
Avstemming av egenkapital skal føres i skjema RF-1052 Rettledning til RF-1052 er gitt i RF-1168 (Rettledning til næringsoppgave 2)				8600	Betalbar skatt		
				8620	Endring utsatt skatt/ skattefordel		
				9200	Årsresultat		

Balanse-regnskapsmessige verdier (i hele kroner)

Eiendeler	31.12.2002	31.12.2001	Egenkapital og gjeld	31.12.2002	31.12.2001
ANLEGGSMIDLER			INNSKUTT EGENKAPITAL		
1000 Forskning og utvikling			2000 Aksjekap./EK andre foretak		
1020 Konsesjoner, patenter, lisenser o.l.			2010 Egne aksjer (negativt beløp) Felleseid andelskapital		
1070 Utsatt skattefordel			2020 Overkursfond		
1080 Goodwill (saldogruppe b)			2030 Innskutt annen egenkapital		
1105 Forretningsbygg (saldogruppe i)			OPPTJENT EGENKAPITAL		
1115 Bygg og anlegg, hotell o.l. (saldogruppe h)			2041 Fond for vurd.forskj. i dls.		
1117 Elektroteknisk utrusting i kraftforetak mv. (saldogr. g)			2042 Fond for vurderingsforskjeller i andre selskap		
1130 Anlegg, maskiner under utførelse			2050 Annen egenkapital		
1150 Tomter og andre grunnareal			2080 Udekket tap		
1160 Bolig inkl. boligtomter, hytter mv.			9450 Sum egenkapital		
1205 Personbiler, maskiner, inventar mv. (saldogruppe d)			LANGSIKTIG GJELD		
1221 Skip, rigger mv. (saldogruppe e)			2100 Pensjonsforpliktelser		
1225 Fly, helikopter mv. (saldogruppe f)			2120 Utsatt skatt		
1239 Vare- og lastebiler, busser mv. (saldogruppe c)			2160 Uopptjent inntekt		
1280 Kontormaskiner o.l. (saldogruppe a)			2180 Andre avsetninger for forpliktelser		
1290 Andre driftsmidler			2200 Konvertible lån		
1312 Investeringer i deltagerliknede datter- og konsernselskap			2210 Obligasjonslån		
1313 Investeringer i andre datter- og konsernselskap			2220 Gjeld til kredittinstitusjoner		
1320 Lån til foretak i samme konsern			2260 Gjeld til selskap i samme konsern		
1331 Investeringer i deltagerliknede tilknyttede selskap			2280 Stille interessentinnskudd og ansvarlig lånekapital		
1332 Investeringer i andre tilknyttede selskap			2290 Annen langsiktig gjeld		
1340 Lån til tilknyttet selskap og felles kontrollert virksomhet			9500 Sum langsiktig gjeld		
1350 Investeringer i aksjer, andeler og verdipapirfondsandeler			KORTSIKTIG GJELD		
1360 Obligasjoner			2310 Konvertible lån (byggelån mv.)		
1370 Fordringer mot eiere, styremedl. o.l.			2320 Sertifikatlån		
1380 Fordringer på ansatte			2380 Kassakreditt		
1390 Andre fordringer			2400 Leverandørgjeld		
9300 Sum anleggsmidler			2500 Betalbar skatt, ikke utliknet		
OMLØPSMIDLER			2510 Betalbar skatt, utlignet		
1400 Varelager			2530 Refusjon skatt etter sktl. § 16-50		
1500 Kundefordringer, inkl. i samme konsern			2600 Skattetrekk og andre trekk		
1530 Opptjent, ikke fakturert driftsinntekt			2740 Skyldig merverdiavgift		
1560 Andre fordringer på selskap i samme konsern			2770 Skyldig arbeidsgiveravgift		
1570 Andre kortsiktige fordringer			2790 Andre offentlige avgifter		
1780 Krav på innbetaling av selskapskapital			2800 Avsatt utbytte		
1800 Ikke-markedsbaserte aksjer og andeler			2900 Forskudd fra kunder		
1810 Markedsbaserte aksjer og verdipapirfondsandeler			2910 Gjeld til ansatte og eiere		
1830 Markedsbaserte obligasjoner, sertifikater mv.			2920 Gjeld til selskap i samme konsern		
1840 Andre obligasjoner og sertifikater			2949 Lønn, feriepenger o.l.		
1880 Andre finansielle instrumenter			2950 Påløpt rente		
1900 Kontanter			2970 Uopptjent inntekt		
1920 Bankinnskudd			2980 Avsetninger for forpliktelser		
9350 Sum omløpsmidler			2990 Annen kortsiktig gjeld		
9400 Sum eiendeler			9550 Sum kortsiktig gjeld		
			9650 Sum egenkapital og gjeld		

Beregning av næringsinntekt (i hele kroner)			Org.nr		Fødselsnr.	
0600 Årsresultat fra post 9200 (side 2)						
Tillegg for	0610	Ikke fradagsberettiget representasjonskostnad				
	0620	Ikke fradagsberettigede kontingenter/gaver				
	0630	Sum skattekostnad				
	0640	Rentekostnad på iliknet skatt				
	0650	Andre ikke fradagsberettigede kostnader (spesifiseres i eget vedlegg)				
	0660	Tilbakeføring av negativ resultatandel vedrørende investering i datterselskap, tilknyttet selskap og felleskontrollert virksomhet (se post 8006)				
	0670	Foreslått utbytte fra datterselskap og tilknyttet selskap ved bruk av egenkapitalmetoden				
	0680	Tilbakeføring av verdireduksjon av markedsbaserte finansielle omløpsmidler (se post 8100)				
	0690	Regnskapsmessig tap ved realisasjon av aksjer og andre verdipapirer				
	0700	Skattemessig gevinst ved realisasjon av aksjer og andre verdipapirer				
	0710	Regnskapsmessig nedskrivning av aksjer og andre verdipapir som er kostnadsført i året				
	0720	Andel av regnskapsmessig underskudd i deltakerliknede selskaper				
	0730	Andel av skattemessig overskudd i deltakerliknede selskaper				
	0740	Regnskapsmessig tap ved realisasjon av andel i deltakerliknede selskaper				
	0750	Skattemessig gevinst ved realisasjon av andel i deltakerliknede selskaper				
0760	Annen inntekt				+	
Fradrag for	0800	Renteinntekt på tilbakebetalt skatt				
	0810	Andre fradrag (må spesifiseres i eget vedlegg)				
	0815	Evt. egne sykepenger ført som inntekt i resultatregnskapet (inntektsføres i selvangivelsens post 2.7.5/2.7.6 eller 2.7.7)				
	0820	Tilbakeføring av positiv resultatandel vedrørende investering i datterselskap, tilknyttet selskap og felleskontrollert virksomhet (se post 8005)				
	0830	Tilbakeføring av verdiøkning av markedsbaserte finansielle omløpsmidler (se post 8080)				
	0840	Regnskapsmessig gevinst ved realisasjon av aksjer og andre verdipapirer				
	0850	Skattemessig tap ved realisasjon av aksjer og andre verdipapirer				
	0860	Reversering av tidligere års nedskrivning på aksjer mv. som er inntektsført (se rettleidingen)				
	0870	Andel av regnskapsmessig overskudd i deltakerliknede selskaper				
	0880	Andel av skattemessig underskudd i deltakerliknede selskaper				
0890	Regnskapsmessig gevinst ved realisasjon av andel i deltakerliknede selskaper					
0900	Skattemessig tap ved realisasjon av andel i deltakerliknede selskaper				÷	
0930	Endringer i forskjeller som påvirker forholdet mellom regnskapsmessig og skattemessig inntekt fra post 100 i skjemaet RF-1217 «Spesifikasjon av forskjeller...».					
0940	Sum , skal overføres til «Skjema for beregning av personinntekt» (RF-1224)					
0950	Fradrag for renteinntekter og inntektsført avkasting på livsforsikring (Posten fylles ikke ut av deltagerliknede selskap)					÷
0960	Tillegg for gjeldsrenter (Posten fylles ikke ut av deltagerliknede selskap)					+
0970	Fradrag for aksjeutbytte (Posten fylles ikke ut av deltagerliknede selskap)					÷
For samvirkeforetak	0980	Fradrag for avsetning til kjøpsutbytte til medlemmer av samvirkeforetak				÷
	0990	Fradrag for avsetning til felleseid andelskapital for samvirkeforetak (se rettleidingen)				÷
0999	Næringsinntekt overføres til selvangivelsen. Deltagerliknede selskap skal overføre beløpet til selskapsoppgaven (se rettleidingen)					
0998	Næringsunderskudd overføres til selvangivelsen. Deltagerliknede selskap skal overføre beløpet til selskapsoppgaven (se rettleidingen)					
Er virksomheten revisjonspliktig? <input type="checkbox"/> Ja <input type="checkbox"/> Nei Skal det for virksomheten fastsettes personinntekt etter skattelovens kap. 12? <input type="checkbox"/> Ja <input type="checkbox"/> Nei						
Underskrift				Dato		
Henvendelse rettes til				Telefonnr.		
Revisors underskrift			Revisornr.	Revisjonsselskapets navn		
Revisors navn	Adresse		Postnr./-sted			
Vi viser til rettleiding som er utarbeidet til hjelp ved utfyllingen av næringsoppgavene; RF-1168				Fastsatt av Skattedirektoratet med hjemmel i Finansdepartementets delegeringsvedtak av 24. oktober 1991, jf. likningsloven § 4.4 nr. 7		



Næringsoppgave 2 skal leveres av alle aksjeselskaper og andre foretak som har regnskapsplikt etter lov om årsregnskap av 17. juli 1998 nr. 56 (regnskapsloven) § 1-2 første ledd (fullt regnskapspliktige).

Fullt regnskapspliktige etter regnskapsloven § 1-2 første ledd er følgende foretak:

- * aksjeselskaper og allmennaksjeselskaper
- * statsforetak
- * ansvarlige selskap og kommandittselskaper
- * med unntak av:
 - interkommunale selskaper
 - selskap som har mindre enn fem mill NOK i salgssinntekt, færre enn fem ansatte og færre enn seks deltakere (unntatt partrederi). Ingen av deltakerne kan være en juridisk person med begrenset ansvar.
- * finansinstitusjoner og andre foretak under tilsyn av Kredittilsynet
- * verdipapirfond samvirkelag som har salgssinntekter over to mill NOK
- * boligbyggelag, borettslag og eierseksjonssameier
- * økonomiske foreninger
- * andre foreninger som har eiendeler med verdi over 20 mill NOK eller flere enn 20 ansatte
- * enmannsforetak som samlet har eiendeler med verdi over 20 mill NOK eller flere enn 20 ansatte
- * utenlandske foretak som driver skattepliktig virksomhet i Norge eller på norsk sokkel.

Boligbyggelag, borettslag og eierseksjonssameier vil ofte ikke drive virksomhet, jf. Ligningsloven § 4-4 nr. 1, og skal da ikke levere næringsoppgave 2.

Foretak som ikke har full regnskapsplikt etter regnskapsloven § 1-2 første ledd, men som har begrenset regnskapsplikt etter § 1-2 annet ledd skal i utgangspunktet levere Næringsoppgave 1 (RF-1175). Foretak som ikke har full regnskapsplikt etter regnskapsloven, men som frivillig utarbeider fullt årsoppgjør oppgjort og vurdert i henhold til regnskapslovens bestemmelser kan likevel velge å benytte Næringsoppgave 2 i stedet for Næringsoppgave 1. Forutsetningen for valgadgangen er at det utarbeides et fullstendig årsoppgjør etter regnskapslovens regler, inklusive noteopplysninger. For denne gruppen regnskapspliktige kan reglene for små foretak benyttes. Dette innebærer forenklinger mht noteopplysninger mv. Det vises i denne forbindelse også til NRS 8 – god regnskapskikk for små foretak. Foretak med begrenset regnskapsplikt skal skattemessig tidfeste inntekter og kostnader etter realisasjonsprinsippet (ikke regnskapsprinsippet som for foretak med full regnskapsplikt). I tillegg kommer de særlige skattemessige tidfestingsregler i skatteloven § 14-4 (med unntak av annet og tredje ledd) til anvendelse for foretak med begrenset regnskapsplikt. Korrigeringer mellom regnskapsprinsippet og den skattemessige tidfestingen skal gjennomføres i skjemaet RF-1217 "Spesifikasjon av forskjeller mellom regnskapsmessige og skattemessige verdier." Foretak som frivillig utarbeider årsregnskap og som benytter Næringsoppgave 2 i stedet for Næringsoppgave 1 skal krysse av i rubrikken øverst på side 1.

Kommunale foretak som er en del av kommunen som juridisk person og som følger kommunale prinsipper ved utarbeidelsen av årsregnskap, skal i utgangspunktet levere Næringsoppgave 1. Dersom det kommunale foretaket frivillig utarbeider fullt årsoppgjør oppgjort og vurdert etter regnskapslovens bestemmelser kan de i stedet velge å levere Næringsoppgave 2.

Næringsoppgaven er på 4 sider og inneholder på side 1 felt for spesifikasjoner og tilleggsopplysninger som skal gis.

Næringsoppgavens side 2 og 3 inneholder oppstilling over resultatregnskap og balanse. Det er resultat og balanse i samsvar med regnskapslovens bestemmelser som skal fremkomme her.

Til side 4 overføres årsoverskudd/underskudd fra side 2 samt sum endring i forskjeller fra skjemaet "Spesifikasjon av forskjeller mellom regnskapsmessige og skattemessige verdier" (RF-1217). For øvrig foretas på side 4 de øvrige nødvendige korreksjoner for å komme fram til en næringsinntekt/ underskudd som skal overføres til selvangivelsen.

Henvisninger til sidenummer som foretas i rettledningen gjelder side i næringsoppgaven.

Næringsoppgave 2 skal leveres som vedlegg til selvangivelsen (enten selvangivelse for aksjeselskaper, aksjefond, banker og andre upersonlige skattytere (RF-1028) eller selvangivelse for næringsdrivende mv (RF-1027)), eller som vedlegg til Selskapsoppgave for ansvarlige selskap mv. (RF-1215) eller Selskapsoppgave for kommandittselskap (RF-1226).

Foretak som er pliktig til å bruke næringsoppgave 2, 3 eller 4 eller frivillig bruker næringsoppgave 2 skal fylle ut skjema RF-1052 "Avstemming av egenkapital mv". Skjemaet skal leveres som vedlegg til næringsoppgaven. *Rettledning til skjema for avstemming av egenkapital mv. er tatt inn bakerst i rettledningen til Næringsoppgave 2.*

Foretak som driver drosje- og lastebilnæring skal som vedlegg til næringsoppgaven fylle ut tillegggskjema for drosje- og lastebilnæring (RF-1223).

Foretak som driver overnattings- og serveringssteder med skjenkerett for øl, vin eller brennevin skal som vedlegg til næringsoppgaven fylle ut og levere "Tillegggskjema for overnattings- og serveringssteder med skjenkerett for øl, vin og brennevin" (RF-1122).

Foretak som driver oppdrett av pelsdyr, skal ved siden av næringsoppgaven vedlegge spesifikasjon over:

- antall dyr ved årets begynnelse og slutt, herunder tilgang og avgang i året
 - kjøpte dyr i året, herunder type, antall, kjøpesum, samt selgerens navn og adresse
 - verdien av skinn og dyr ved årets utgang.
- Foretaket kan som alternativ til egen spesifikasjon fylle ut feltene for opplysninger om dyr og skinn på side 1 i "Næringsoppgave for pelsdyrgårder" (RF-1203).

Der rettledningen omtaler fiske, gjelder omtalen tilsvarende for fangst.

Med hjemmel i likningsloven § 4-4 og Finansdepartementets delegeringsvedtak, har Skattedirektoratet 24. oktober 1988 fastsatt forskrift som gir adgang til å sende inn datautskrift i stedet for "Næringsoppgave 2 for aksjeselskaper og andre foretak som utarbeider årsregnskap etter regnskapsloven". Forskriften stiller detaljerte krav til utskriftens innhold, utforming og kvalitet/format.

Den foreliggende næringsoppgave er utarbeidet som et felles skjema for likningsmyndighetene og Statistisk sentralbyrå.

Etter § 3 i lov om autorisasjon av regnskapsførere skal navn og forretningsadresse på ekstern regnskapsfører påføres alle dokumenter som regnskapsfører utarbeider for oppdragsgiveren. Det er avsatt et eget felt øverst på side 1 for dette. Dette feltet fylles også ut dersom ekstern regnskapsfører kun har ført regnskapet, men ikke har fylt ut næringsoppgaven. Det krysses da av for nei på kontrollspørsmålet. Det skal videre krysses av for om regnskapet er ført av ekstern regnskapsfører.

Særlig om bruken av fortegn i skjema

Hovedregel

I utgangspunktet skal alle tall innrapporteres uten fortegn når det klart fremgår av ledeteksten om tallet skal tillegges eller trekkes fra i forhold til den sammenheng det føres inn i. Det skal altså ikke brukes minustegn når teksten forteller at det dreier seg om kostnader, underskudd, mv., og tilsvarende ingen pluss tegn ved inntekter, overskudd mv. Et unntak fra dette kan illustreres ved følgende eksempel :

En utleieaktivitet har i inntektsåret gitt større utgifter enn inntekter:

Inntekter	30.000
utgifter	35.000
underskudd	- 5.000

For å føre dette underskuddet på 5 000 kroner inn i en post med ledetekst "Inntekt ved utleie" må beløpet settes med negativt fortegn for å kunne trekkes fra - det er jo en kostnad (det motsatte av ledeteksten) og ikke en inntekt.

Presiseringer

Dersom et felt har forhåndstrykt fortegn (positivt eller negativt) skal tallet som innrapporteres være uten fortegn. Fortegnen brukes kun i de tilfeller man ønsker å innrapportere et beløp med omvendt fortegn av det som er forhåndstrykt. I sum og resultatfelter brukes alltid minustegn når summen er negativ.

Side 1 i næringsoppgaven

Regnskapsperiode

Her angis starttidspunkt og avslutningstidspunkt (dato) for regnskapsperioden, normalt 01.01.02 til 31.12.02 (andre tidspunkt kan være aktuelle ved f.eks. oppstart eller opphør av virksomheten i løpet av året). Datoen angis med seks siffer, som i eksemplet ovenfor. Dersom virksomheten har avvikende regnskapsår angis den regnskapsperioden som benyttes, f.eks. 01.06.02 til 31.05.03.

Antall årsverk i regnskapsåret

Her føres antall årsverk i regnskapsåret. Dette innebærer at det får betydning hvorvidt en person arbeider heltid eller deltid. F. eks. regnes to 50% stillinger som ett årsverk.

Næring (virksomhetens art)

Gi en så nøyaktig beskrivelse som mulig av den virksomhet som utføres. Eksempler på beskrivelse av næringsveg er:

- Industri
- produksjon av husholdnings-, sanitær- og toalettartikler av papir
- produksjon av byggevarer av plast

Handel

- agenturhandel med tømmer, trelast og byggevarer
- engroshandel med elektriske husholdningsapparater
- butikkhandel med kjøtt og kjøttvarer
- torghandel

Utenlandske virksomheter oppgir den virksomhet som utøves i Norge.

Er reglene for små foretak benyttet?

Som store foretak regnes allmennaksjeselskap og regnskapspliktige hvis aksjer, andeler, grunnfondsbevis eller obligasjoner noteres på børs og foretak som har en særlig samfunnsøkonomisk eller markedsmessig betydning, jf. regnskapsloven § 1-5.

Som små foretak regnes foretak som ikke regnes som store og som etter de to siste årsregnskap oppfyller to av følgende tre vilkår:

1. har mindre enn 40 millioner kroner i salgsinntekt
2. har mindre enn 20 millioner kroner i balansesum
3. har færre enn 50 ansatte.

Morselskap regnes bare som små foretak dersom vilkårene ovenfor er oppfylt for konsernet som en enhet.

Tilleggsopplysninger og spesifikasjoner: Varelager

Skattemessig verdi av beholdning av varer settes til anskaffelsesverdi. For varer som er tilvirket i virksomheten, settes skattemessig verdi av beholdningen til tilvirkningsverdi. Til tilvirkningsverdi regnes direkte produksjonskostnader som: råstoff, halvfabrikata, hjelpestoffer (brønsl, smøring, produksjonsstrøm mv.) og produksjonslønn. Prosjekter oppført for egen regning med sikte på salg verdsettes til tilvirkningsverdi. Det er i forskrift gitt adgang for bokforlag og bokhandlere til på visse vilkår å fravike tilvirknings- og anskaffelsesverdi ved verdsettelsen av beholdningen av bøker, jf. § 14-5-1 i forskrift av 19. november 1999 nr. 1158 fastsatt av Finansdepartementet. Verdien av varebeholdningen skal føres i postene 0110 - 0140. Varelager vurderes skattemessig etter FIFU-prinsippet dersom varene ikke kan individualiseres.

Bruttofortjeneste på varer for videresalg

Formålet med spesifikasjonen er å komme fram til selskapets oppnådde bruttofortjeneste (post 0250) på omsetningen av handelsvarer. Under post 0210 og 0220 spesifiseres hhv. avgiftspliktig og avgiftsfritt varesalg, mens forbruk av innkjøpte handelsvarer (varekostnad) føres i post 0240.

Utregning av skattemessig verdi på fordringer

Under post 0410 føres kundefordringer til pålydende verdi pr. 31.12.2002 og 31.12.2001. Skattemessig nedskrivning på kundefordringer føres i post 0420. Beregningen av nedskrivningen skal alltid utfylles. I nyetablert virksomhet kan det kreves nedskrivning på utestående kundefordringer med 2 prosent ved utgangen av etableringsåret og de to påfølgende inntektsår, jf. skatteloven § 14-5 nr. 4 d. Slike virksomheter fyller ikke ut tallene for konstatert tap på kundefordringer og kredittsalg under post 0420. Kundefordringer ved årets slutt og nedskrivningen må imidlertid føres. Om sjablonberegnet tap på kundefordringer vises til Finansdepartementets forskrift av 19. nov. 1999 nr. 1158 § 14-5 b.

I post 0440 føres andre fordringer enn kundefordringer til pålydende verdi. Dette gjelder også langsiktige fordringer. Fordringer i næring som er endelig konstatert tapt, føres opp med null i verdi. Om når tap på utestående fordringer i næring anses endelig konstatert vises til forskrift av 19. november 1999 nr. 1158.

Årets anskaffelser og salg av driftsmidler

I postene 0510-0580 skal det oppgis

anskaffelser i løpet av regnskapsperioden til anskaffelseskost, og salg av driftsmidler i løpet av perioden til salgssum. I kolonnen for anskaffelser skal medregnes driftsmidler som er aktivert i året (balanseført i postene 1000-1290), herunder kjøp av nye og brukte driftsmidler, påkostninger på eksisterende driftsmidler, anlegg under utførelse og egne investeringsarbeider. Driftsmidler som er kostnadsført (jf. post 6500) skal ikke oppgis her. I kolonnen for salg skal kun føres opp driftsmidler som er solgt i året. Driftsmidler som er avhendet vederlagsfritt eller er utrangert i perioden skal ikke føres opp. Som anskaffelse/salg av driftsmidler regnes ikke tilgang/avgang som følge av fusjon eller fisjon av foretak, og ikke endring i utsatt skattefordel.

Side 2 i næringsoppgaven

Generelt om resultatregnskap og balanse

Resultatregnskapet og balansen bygger i det vesentlige på regnskapsloven av 17. juli 1998. Nummereringen har tatt utgangspunkt i Norsk Standard, NS 4102 (med angivelse av 0 som siste siffer). En del poster har imidlertid en noe annen inndeling enn kontoplanen. Finansregnskapet skal baseres på reglene i regnskapsloven samt god regnskapsskikk. Både resultatregnskap og balanse skal også vise tallene for foregående år.

Resultatregnskapet

Driftsinntekter og driftskostnader

Post 3000 Salgsinntekt og uttak - avgiftspliktig

Her føres inntekten av salg/uttak av avgiftspliktige varer og tjenester i perioden. Frakter og spesielle offentlige avgifter skal være med, mens rabatter, returer o.l. skal være trukket fra. Salget føres eksklusiv merverdiavgift, og interne transaksjoner mellom foretakets avdelinger tas ikke med. Virksomheter som ikke har avgiftspliktig omsetning skal ikke føre noe her (se postene 3100 og 3200).

Post 3100 Salgsinntekt og uttak - avgiftsfri

Her føres verdien av alle avgiftsfrie varer og tjenester som er solgt eller tatt ut i perioden. Uttak av fisk fra virksomheten til aksjonær og ansatte skal tas med her. Uttak til fordel for aksjonær verdsettes til den pris som kunne vært oppnådd ved vanlig omsetning av fisken.

Post 3200 Salgsinntekt og uttak, utenfor avgiftsområdet

Her føres inntekten av salg/uttak av varer/tjenester som faller utenfor merverdiavgiftsloven, jf. §§ 5a og 5b, som f.eks. romutleie i hotellvirksomhet, tjenester som gjelder personbefordring, helsestjenester, mv. Posten skal være inkludert andre spesielle offentlige avgifter, men rabatter, returer o.l. skal være trukket fra.

Post 3300 Spesielle offentlige avgifter vedrørende salg

Denne posten omfatter alle de spesielle offentlige avgifter (særlig avgifter) som er inkludert i postene 3000, 3100 og 3200. Her føres bl.a. produktavgiften. Posten skal trekkes fra driftsinntektene.

Post 3400 Offentlig tilskudd/refusjon

Her føres tilskudd/refusjoner som virksomheten mottar fra det offentlige, som f.eks. refusjoner til leger, tannleger, fysioterapeuter mv. for behandling. Ekstraordinære tilskudd som f.eks. rentesubsidier, likviditetstilskudd, investeringsstilskudd mv. føres ikke her, men tas med under ekstraordinære inntekter i post 8400.

I fiske føres offentlige tilskudd vedrørende fisket som ikke går inn i fangstavregningene og som ikke er tatt med i postene 3100/3200. Dette kan f.eks. gjelde egnetilskudd.

Post 3500 Uopptjent inntekt

For at en inntekt skal regnskapsføres med resultatvirkning må den være opptjent.

I praksis må varen eller tjenesten være levert for å kunne anses opptjent. I en del tilfeller vil deler av en transaksjon ikke være opptjent pga. at levering ikke har funnet sted. F.eks. vil en del av salgssummen for en bil som selges med fri service i 3 år kunne henføres til levering av en servicetjeneste som ikke leveres før på et senere tidspunkt. Inntekten må dermed reduseres med den andelen som vedrører fremtidige serviceleveranser (uopptjent inntekt). Slik uopptjent inntekt anses som gjeld (langsiktig eller kortsiktig) og balanseføres i post 2160 eller 2970. Post 3500 er en tidfestingspost og vil korrigere inntekten med årets uopptjente inntekt (negativt beløp) og tidligere års uopptjent inntekt som skal inntektsføres i år (positivt beløp). Det er forskjell i tidfestingsreglene regnskapsmessig og skattemessig. For å beregne korrekt skattemessig resultat korrigeres tidfestingsforskjellene i skjema RF 1217 "Spesifikasjon av forskjeller mellom regnskapsmessige og skattemessige verdier".

Post 3600 Leieinntekt fast eiendom

Her føres leieinntekt for utleie av fast eiendom samt verdi av egen bruk av fast eiendom (bolig, foretningseiendom mv).

Post 3800 Gevinst ved avgang av anleggsmidler

Gevinst ved avgang av anleggsmidler anses normalt som driftsinntekter. Det er den regnskapsmessige gevinsten som skal føres her. Korreksjoner for skattemessige forhold fremkommer i skjemaet "Spesifikasjon av forskjeller mellom regnskapsmessige og skattemessige verdier" postene 1 - 3. Er gevinsten av ekstraordinær karakter skal den føres i post 8400. Se også post 7800 om tap ved avgang av anleggsmidler.

Post 3900 Annen driftsrelatert inntekt

Her føres andre driftsinntekter som ikke er tatt med under postene foran, som f.eks. provisjonsinntekter, inntekter vedrørende royalties, lisensinntekter o.l.

Post 4005 Varekostnad

For handelsbedrifter omfatter denne posten solgte varers inntakskost (post 0240 side 1) for omsetningen som er medtatt i postene 3000, 3100 og 3200. Endringen av lageret av råvarer, innkjøpte halvfabrikata og innkjøpte varer for videresalg skal være inkludert i denne posten. Regnskapsmessig nedskrivning for ukurans og prisfallsrisiko medtas her. Korreksjoner for de skattemessige verdiene fremkommer i skjemaet "Spesifikasjon av forskjeller mellom regnskapsmessige og skattemessige verdier" postene 31-33

Post 4295 Beholdningsendring av varer under tilvirkning og ferdig tilvirkede varer

Her føres de regnskapsmessige endringene i beholdningene på varer under tilvirkning og ferdig egentilvirkede varer. En beholdningsnedgang øker driftskostnadene, mens en beholdningsøkning reduserer driftskostnadene (tallet føres da med minustegn foran beløpet). Korreksjoner for skattemessige forhold fremkommer i skjemaet "Spesifikasjon av forskjeller mellom regnskapsmessige og skattemessige verdier" postene 31-33.

Post 4500 Fremmedytelse og underentreprise

Her føres forbruk av fremmedytelser og underentreprise.

Post 4995 Beholdningsendring av egentilvirkede anleggsmidler

Her føres beholdningsendring av egentilvirkede anleggsmidler.

Post 5000 Lønn, feriepengar mv.

I denne posten føres enhver form for lønn i

tjenesteforhold og godtgjørelse til styre-, representantskaps- og bedriftsforsamlingsmedlemmer. Beløpet som skal føres her er både innberetningspliktig og arbeidsgiveravgiftspliktig. Hyre skal føres her, men hyre til aktiv fisker er likevel ikke arbeidsgiveravgiftspliktig. Her føres premie for individuell livrenteforsikring og kapitalforsikring med arbeidstaker som begunstiget. Premie i kollektive livrenteordninger kan behandles som fradragsberettigede lønnsutgifter og føres i såfall her. Når premie i kollektive livrenteordninger ikke behandles som lønn føres denne i post 5900. I livrenteordninger og kapitalforsikringer med arbeidstakere som begunstiget er premien i alle tilfeller arbeidsgiveravgiftspliktig.

Post 5300 Annen oppgavepliktig godtgjørelse

Her føres utbetaling av lott o.l. i fiske og fangst.

Post 5420 Innberetningspliktig pensjonskostnad

Her føres kostnader til løpende pensjonsutbetalinger.

Post 5600 Arbeidsgodtgjørelse til eiere i ANS mv.

Her føres godtgjørelse til deltaker i deltakerliknet selskap etter selskapsloven § 2-25, jf. § 2-26 første ledd, samt arbeidsgodtgjørelse som utbetales i form av skjevdeling av overskudd. Mannslott til deltaker i deltakerliknet selskap tas med her. Beløpet skal omfatte dekket premie ved tariffestet pakkeforsikring.

Post 5900 Annen personalkostnad

Avhengig av regnskapsmessig vurderingsprinsipp føres årets endring i pensjonsforpliktelser eller premie til pensjonsforsikringer og andre kostnader til fremtidige pensjoner i denne posten.

Her føres også personalgaver, kostnader til fri kantine, kurs, bedriftshytte, tjenesteboliger, bedriftsidrettslag o.l. Innbetalt premie etter lov om yrkesskadeforsikring føres her. Merpremie for syke- og ulykkesforsikring utover lovbestemt yrkesskadeforsikring skal derimot, når arbeidstaker er begunstiget, behandles som lønn og føres i post 5000. Her under post 5900 føres premie til tjenestepensjonsforsikring etter skatteloven og andre pensjonskostnader vedrørende reelle ytelsesplaner.

Korreksjoner for forskjeller mellom regnskapsmessige og skattemessige pensjonskostnader framkommer i skjemaet "Spesifikasjon av forskjeller mellom regnskapsmessige og skattemessige verdier", se postene 72 -74. Premie til tjenestepensjonsforsikring etter skatteloven vil alltid være fradragsberettiget. Forøvrig vil pensjonskostnader vedrørende sikring av plikt til fremtidige pensjonsutbetalinger ikke være fradragsberettiget i skattepliktig inntekt. Engangspremie til forsikringselskap til avsløsning av løpende aktuelle pensjonsforpliktelser til tidligere ansatt er fradragsberettiget.

Post 6000 Avskrivning på varige driftsmidler og immaterielle eiendeler.

Her føres ordinære regnskapsmessige avskrivninger etter regnskapslovens regler. Korreksjoner for skattemessige forhold framkommer i skjemaet "Spesifikasjon av forskjeller mellom regnskapsmessige og skattemessige verdier" postene 1-3.

Post 6050 Nedskrivning av varige driftsmidler og immaterielle eiendeler.

Her føres nedskrivninger på anleggsmidler når den virkelige verdien av anleggsmidler er lavere enn den regnskapsmessige verdien, og når dette ikke skyldes årsaker av forbigående art, jf. regnskapsloven § 5-3 annet ledd. Korreksjoner for skattemessige forhold framkommer i skjemaet "Spesifikasjon av forskjeller mellom regnskapsmessige og skattemessige verdier" postene 1-3.

RF-1168B Elektronisk utgave

Post 6695 Reparasjon og vedlikehold annet

Her føres kostnader til vedlikehold/repasasjon på formuesgjenstander som brukes i virksomheten. Arbeider som fører formuesgjenstanden til en bedre stand enn den tidligere har vært, er ikke å anse som vedlikehold. Utgifter til slike arbeider anses som en påkostning og skal aktiveres.

Post 7000, 7020 og 7040 Kostnader vedrørende transportmidler.

Her føres alle kostnader vedrørende personbiler, stasjonsbiler, varebiler og lastebiler fordelt på de tre ovennevnte poster. De som driver drosje- og lastebilnæring skal vedlegge "Tilleggsskjema for drosje og lastebilnæring" (RF-1223). Om hvem som skal levere skjemaet RF-1125 "Opplysninger om bruk av bil", se rettleiingen til dette skjemaet. Regnskapsmessige avskrivninger skal føres i post 6000. Bompenger, parkeringsutgifter, fergebilletter mv. føres på post 7155 eller 7165 som en reisekostnad.

Post 7080 Bilkostnader, bruk av privat bil i næring

Hvis det foreligger nøyaktig registrert bilbruk i næring kan en selvstendig næringsdrivende i et enmannsforetak kreve fradrag for bruk av privatbil i virksomheten etter sats, kr 3.20 pr km fra 1.1.02 til 31.3.02 og kr 3.00 pr km fra 1.4.02. Fradrag etter sats kan kun kreves for inntil 6000 km. Det er i disse tilfellene i utgangspunktet ikke plikt til å levere bilskjema. Denne posten kan ikke benyttes for ansvarlig selskap m.v. Utbetaling av godtgjørelse til en deltaker for bruk av egen bil i virksomheten, skal føres som leieutgift, post 6400.

Post 7099 Privat bruk av næringsbil

Her tilbakeføres for fordel ved privat bruk av næringsbil basert på en årlig kjørelengde på 13 000 km multiplisert med en kilometersats. Kjøring til og fra arbeid kommer i tillegg (for kjøring mellom hjem og arbeid over 4 000 km pr. år skal en bruke en sats på kr 1,40 pr. km). Tilbakeføringsbeløpet skal ikke overstige 75% av de beregnede samlede kostnadene ved bilholdet, jf. sktl. § 6-12.

Post 7155 Reise- og diettkostnad, bilgodtgjørelse, oppgavepliktig

Her føres alle kostnader som bedriften har til reise, diett og bilgodtgjørelse som er innberetningspliktige. Ikke-oppgavepliktige reisekostnader føres i post 7165.

Post 7490 Kontingent og gave

Kontingenter og gaver føres her. Kontingenter og gaver som ikke er fradragsberettigede skal legges til næringsinntekten i post 0620 på side 4.

Post 7500 Forsikringspremie

Her føres forsikringskostnader som bedriften har med unntak av bilforsikringer som skal føres under post 7040. Forsikring av båt og redskap må korrigeres for eventuell refundert forsikringspremie pga. landligge mv. Her føres også premie for pakkeforsikringen.

Post 7565 Garanti- og servicekostnad

Her føres kostnader i forbindelse med service og garantiytelser. Eventuelle avsetninger som ikke kommer til fradrag skattemessig, korrigeres i skjemaet "Spesifikasjon av forskjeller mellom regnskapsmessige og skattemessige verdier" post 54.

Post 7600 Lisens-, patentkostnad og royalties

Her føres kostnader til patenter, lisenser og royalties i forbindelse med egen produksjon/ eget salg.

Post 7700 Annen kostnad

Her føres eventuelle andre driftskostnader som ikke skal føres på de øvrige postene.

Post 7800 Tap ved avgang av anleggsmidler

Tap ved avgang av anleggsmidler anses normalt som en driftskostnad. Det er det regnskapsmessige tapet som skal føres her. Korreksjoner for skattemessige forhold framkommer i skjemaet "Spesifikasjon av forskjeller mellom regnskapsmessige og skattemessige verdier" postene 1-3. Se også post 3800.

Post 7830 Tap på fordringer

Her føres regnskapsmessig tap på fordringer. Korreksjoner for skattemessige forhold framkommer i skjemaet "Spesifikasjon av forskjeller mellom regnskapsmessige og skattemessige verdier" postene 41-44.

Finansinntekter og finanskostnader

Post 8005 og 8006 Resultatandel vedrørende investeringer i DS (datterselskap), TS (tilknyttede selskap) og FKV (felleskontrollert virksomhet).

For virksomheter som har investeringer i datterselskap, tilknyttet selskap eller felleskontrollert virksomhet skal resultatandel/ utbytte resultatføres i post 8005/8006 uavhengig av om man benytter egenkapitalmetoden eller kostmetoden. Ved bruk av egenkapitalmetoden se post 1312-1332. Dersom selskapet har resultatandeler fra flere selskap er det summen av resultatandelene som skal føres. Post 8005/8006 er ikke en skattemessig resultatpost og tilbakeføres på side 4 i post 0660 ved netto negativt resultat og post 0820 ved netto positivt resultat.

Ved bruk av bruttometoden føres inntekter og kostnader på de respektive resultatpostene.

Postene 8060 og 8160 Valutagevinst (agio) Valutatap (disagio)

Her føres gevinst/tap på fordringer og gjeld i utenlandsk valuta. Forskjellen mellom skattemessige og regnskapsmessige gevinst/tap på langsiktige fordringer og gjeld framkommer i skjemaet "Spesifikasjon av forskjeller mellom regnskapsmessige og skattemessige verdier", postene 11-13.

Post 8070 Annen finansinntekt

Her inngår bl a gevinst ved realisasjon av verdipapirer, herunder obligasjoner/mengdegjeldsbrev, andel i obligasjonsfond, finansielle opsjoner og avkastning på sparedelen av livsforsikring. Her føres også andel av overskudd og utbytte fra selskaper som ikke er datterselskap, tilknyttet eller felleskontrollert. Beløpet tilbakeføres på side 4.

Post 8080/8100 Verdiøkning-/reduksjon av markedsbaserte finansielle omløpsmidler

Regnskapsmessig verdsettes markedsbaserte finansielle omløpsmidler på visse vilkår til virkelig verdi. I post 8080/8100 føres resultatvirkningen av endringen i virkelig verdi. Skattemessig tas det ikke hensyn til urealiserte gevinster/tap ved slike verdiendringer. Posten tilbakeføres derfor på side 4 enten i postene 0680 eller i post 0830.

Post 8170 Annen finanskostnad

Her inngår bl a nedskrivning på, og tap ved realisasjon av verdipapirer, herunder obligasjoner/mengdegjeldsbrev, andel i obligasjonsfond og finansielle opsjoner. Her føres også andel av underskudd fra selskaper som ikke er datterselskap, tilknyttet eller felleskontrollert. Beløpet tilbakeføres i post 0710.

Postene 8300 og 8600 Betalbar skatt

Her føres årets forventede skatt hhv. på ordinært resultat og ekstraordinære inntekter/kostnader korrigeret med for mye eller for lite avsatt skatt

fra forrige år. Forventet refusjonskrav etter skatteloven 16-50 skal ikke tas med her, men i post 8310. Postene gjelder bare for aksjeselskaper, allmennaksjeselskap mm.

Post 8310 Refusjon skatt etter skatteloven § 16-50

Her føres det forventede refusjonskrav i henhold til skatteloven § 16-50 av skatt på personinntekt som tilordnes personer som er aktive i virksomheten. Postene kan bare brukes av aksjeselskaper, allmennaksjeselskap mm. og deltakerliknede selskaper. Se for øvrig rettledningen til post 0940.

Post 8320 og 8620 Endring utsatt skatt/skattefordel

Her føres årets endring i utsatt skatt/skattefordel som knytter seg til skatt på hhv ordinære og ekstraordinære inntekts- og kostnadspostene hvor den regnskapsmessige tidfesting avviker fra den skattemessige, jf. postene "1070 Utsatt skattefordel og "2120 Utsatt skatt " i balansen. Postene gjelder bare for aksjeselskaper, allmennaksjeselskap m.m.

Økning utsatt skatt føres uten fortegn (positivt), nedgang utsatt skatt føres med negativt fortegn.

Økning utsatt skattefordel føres med negativt fortegn, nedgang utsatt skattefordel føres uten fortegn (positivt).

Postene 8400 og 8500 Ekstraordinær inntekt og ekstraordinær kostnad

Her føres ekstraordinære inntekter/kostnader som ikke er ført på andre poster.

Balanse

I samsvar med regnskapsloven § 6-2 er eiendelene delt inn i anleggsmidler og omløpsmidler. Med anleggsmidler menes eiendeler bestemt til varig eie eller bruk for virksomheten. Andre eiendeler er omløpsmidler.

Anleggsmidler og omløpsmidler

Post 1000 Forskning og utvikling

Her føres kostnader til forskning og utvikling som regnskapsmessig er aktivert.

Post 1070 og 2120 Utsatt skattefordel og utsatt skatt

Utsatt skattefordel innebærer at man i et senere år vil ha krav på skattemessig inntektsfradrag på grunn av poster som allerede er bokført i regnskapet, eller at man allerede har foretatt skattemessig inntektsføring av poster som først senere skal inntektsføres i regnskapet. Utsatt skattefordel vil ikke bare forekomme på grunn av slike negative midlertidige forskjeller mellom regnskapsmessig og skattemessig verddivurdering, men også på grunn av skattemessig underskudd til fremføring eller korreksjonsinntekt som kan fradras senere når vilkårene er til stede.

Utsatt skatt omfatter skatteforpliktelser som kan bli aktuelle vedrørende poster som allerede er inntektsført i regnskapet, men som først i et senere år vil kunne bli inntektsført skattemessig, eller poster som allerede er fradragført skattemessig men som først senere vil bli bokført i regnskapet. Slike utsatte skatteforpliktelser kan også oppstå når regnskapsmessige balanseverdier endres ved f.eks. oppkjøp eller oppskrivning.

For beregning av utsatt skattefordel/utsatt skatt vises til "Foreløpig Norsk Regnskapsstandard om skatt".

Post 1080 Goodwill

Her føres forskjellen mellom anskaffelseskost ved kjøp av en virksomhet og virkelig verdi på identifiserbare eiendeler og gjeld i virksomheten jf. regnskapsloven § 5-7.

Post 1130 Anlegg, maskiner under utførelse

Her føres anlegg under utførelse og maskiner under utførelse.

Postene 1312, 1313, 1331 og 1332 Investering i datterselskap, konsernselskap og tilknyttede selskap

Her føres verdien av investeringer i datterselskap, konsernselskap og tilknyttede selskap. Verdien på investeringen kan vurderes etter egenkapitalmetoden eller etter generelle vurderingsregler (anskaffelseskost) jf. regnskapsloven § 5-17. Ved bruk av egenkapitalmetoden vurderes investering til andelen av egenkapital korrigert for årets resultat i datterselskap, konsernselskap eller tilknyttet selskap. Positiv forskjell mellom verdi etter egenkapitalmetoden og anskaffelseskost fremkommer som fond for vurderingsforskjeller jf. post 2041 og 2042.

Post 1400 Varelager

Her føres verdiene i samsvar med regnskapsloven § 5-2. Både skattemessig og regnskapsmessig verdi av varelageret og spesifikasjon av varelageret føres i postene 0110-0140, "Tilleggsopplysninger varelager". Se for øvrig rettledningen til postene 4005 og 4295.

Post 1500 Kundefordringer, inkl. i samme konsern

Her føres kundefordringer (inkl. vekselfordringer på kunder) etter fradrag for forventet tap. Her føres også kundefordringer på selskap i samme konsern. Skattemessig verdi av kundefordringer skal fremgå av tilleggsopplysninger om skattemessig verdi på fordringer.

Post 1530 Opptjent, ikke fakturert driftsinntekt

Her føres verdien av opptjente inntekter som ennå ikke er fakturert. Slik inntekt skal resultatføres i aktuell post i 3000-serien.

Postene 1810 og 1830 Markedsbaserte finansielle omløpsmidler

Her føres verdien av aksjer, obligasjoner, sertifikater mv. som omsettes i et organisert marked og har god eierspredning og likviditet. Posten omfatter både omløpsmidler som er vurdert til anskaffelseskost og de som er vurdert til virkelig verdi, jf. regnskapsloven § 5-8.

Alle verdipapirfondsandeler som holdes som omløpsmidler - både andeler i obligasjonsfond, pengemarkedsfond, aksjefond og kombinasjonsfond skal føres under post 1810.

Markedsbaserte finansielle derivater som holdes som omløpsmidler føres i post 1880.

Egenkapital

Regnskapsloven kapittel 6 skiller mellom innskutt og opptjent egenkapital. Dette innebærer at man ikke kan finne utbyttegrunlaget etter aksjelovene direkte i balanseoppstillingen.

Ubeskattet egenkapital skal ikke fremgå av balansen. Etter regnskapsloven kapittel 6 skal utsatt skatt vises i balansen, samtidig som endring i utsatt skatt skal føres i resultatregnskapet.

Postene 2000, 2010 og 2020

Innskutt egenkapital

Aksjekapital ev. innskutt kapital i ANS, emannsforetak osv. føres i post 2000. Virksomheter som eier egne aksjer fører opp disse med negativt beløp (til pålydende) i post 2010. Overkursfond føres i post 2020.

Postene 2041 og 2042 Fond for vurderingsforskjeller

Virksomheter som vurderer datterselskap og tilknyttede selskap etter egenkapitalmetoden føres positiv forskjell mellom verdi etter egenkapitalmetoden og anskaffelseskost på disse

postene, se for øvrig post 1312, 1313, 1331, 1332 og 8005/8006.

Langsiktig og kortsiktig gjeld.

Postene 2160 og 2970

Uopptjent inntekt

Her føres verdien av inntekter som regnskapsmessig ennå ikke er opptjent. Se også post 3500.

Postene 2180 og 2980

Andre avsetninger for forpliktelser

Her føres bl.a. avsetninger etter god regnskapsskikk. Avsetningene er ikke skattemessig fradragsberettigede. Korreksjoner for skattemessige forhold fremkommer i skjemaet "Spesifikasjon av forskjeller mellom skattemessige og regnskapsmessige verdier".

Post 2530 Refusjon skatt etter skatteloven § 16-50

Her føres forventet refusjon i henhold til skatteloven § 16-50 vedrørende den andel av selskapets skattepliktige inntekt (i regnskapsåret og tidligere år) som blir beskattet som personinntekt på aktive aksjonærens hånd. Se for øvrig rettledningen til postene 8310 og 0940.

Post 2600 Skattetrekk og andre trekk

Her føres skatt trukket av lønnsutbetalinger til ansatte. Her føres også skyldig bidragstrekk mv.

Post 2800 Avsatt utbytte

Her føres utbytte og årlig rente på grunnfondsbevis som er foreslått, men ennå ikke vedtatt av generalforsamlingen/forstandskapet mv.

Side 4 i næringsoppgaven

Beregning av næringsinntekt

Post 0610 Ikke fradragsberettiget representasjonskostnad

Her føres den delen av kostnadsførte representasjonskostnader som ikke er fradragsberettiget ved inntektslikningen.

Post 0620 Ikke fradragsberettigede kontingenter/gaver

Her føres kostnadsførte kontingenter og gaver som ikke er fradragsberettigede ved inntektslikningen.

Post 0630 Sum skattekostnad

Sum skattekostnader tilsvarer postene 8300, 8310, 8320, 8600 og 8620.

Post 0640 Rentekostnad på iliknet skatt

Her føres kostnadsførte renter på iliknet skatt. Slike renter er ikke fradragsberettigede ved inntektslikningen.

Post 0650 Andre ikke fradragsberettigede kostnader

Her føres eventuelle andre ikke fradragsberettigede kostnader. Posten skal spesifiseres i eget vedlegg.

Her skal en bl.a. føre endringer i regnskapsprinsipp og korrigerende av feil i tidligere årsregnskap som er ført direkte mot egenkapitalen og som skal ha inntektsvirkning. (Endringer som skal gi fradragsvirkning føres i post 0810.)

Postene 0660 og 0820 Tilbakeføring av resultatandel (kostnad) vedr. investering i datterselskap, tilknyttet selskap og felleskontrollert virksomhet

Ved bruk av egenkapitalmetoden og bruttometoden skal resultatandelen fra datterselskap, tilknyttet selskap og felleskontrollert virksomhet tilbakeføres her. Resultatandelen er regnskapsmessig ført i post 8000, men skal ikke påvirke skattemessig resultat. Netto positivt

side 4/6

resultat tilbakeføres i post 0820 og netto negativt resultat tilbakeføres i post 0660. **Utbytte for investeringer vurdert etter kostmetoden og inntektsført i post 8000 skal ikke trekkes ut i post 0820.**

Post 0670 Foreslått utbytte fra datterselskap og tilknyttede selskap ved bruk av egenkapitalmetoden

For virksomheter som har kontrollerende innflytelse i en annen virksomhet vil det være god regnskapsmessig å inntektsføre utbytte i det året avsetningen til utbyttet gjøres. For virksomheter som verdsetter eierandel etter egenkapitalmetoden vil andelen av utbyttet være trukket ut i post 0820. Av skjematekniske grunner skal et slikt utbytte legges til i post 0670. Etter dette vil næringsinntekten/-underskuddet være korrigert til bare å inneholde avsatt utbytte fra datterselskap og tilknyttet selskap. Inntektsført avsatt utbytte fra datterselskap eller tilknyttet selskap medfører en midlertidig forskjell da utbyttet først er skattepliktig i vedtaksåret. Skjemamessig er denne midlertidige forskjellen plassert i post 71 i "spesifikasjonsskjemaet". Post 71 skal også fylles ut ved bruk av kostmetoden når avsatt utbytte er inntektsført regnskapsmessig.

Postene 0680 og 0830 Tilbakeføring av verdiendringer på markedsbasert finansielle omløpsmidler

Her tilbakeføres verdiendringer av markedsbaserte finansielle omløpsmidler. Verdiendringer er regnskapsmessig kostnads-/inntektsført i post 8080, men skal ikke påvirke skattemessig resultat.

Postene 0690 og 0840 Regnskapsmessig tap/regnskapsmessig gevinst ved realisasjon av aksjer og andre verdipapirer

Her føres henholdsvis det regnskapsmessige tapet og den regnskapsmessige gevinsten ved realisasjon av aksjer mv.

Postene 0700 og 0850 Skattemessig gevinst/skattemessig tap ved realisasjon av aksjer og andre verdipapirer

Her føres henholdsvis skattemessig gevinst og skattemessig tap ved salg av aksjer mv. overført fra skjemaet "Oppgave over realisasjon av aksjer mv." (RF-1061).

Post 0710 Regnskapsmessig nedskrivning på aksjer og andre verdipapirer som er kostnadsført i året

Her tilbakeføres regnskapsmessig nedskrivning på aksjer da slik nedskrivning føres som en regnskapsmessig kostnad som påvirker årsoverskuddet/-underskuddet uten at beløpet er skattemessig fradragberettiget. Dersom tidligere nedskrivning på aksjer er reversert og dette er ført i resultatregnskapet, vil den inntektsmessige virkningen måtte føres til fradrag i post 0860.

Postene 0720 og 0870 Andel av regnskapsmessig underskudd/andel av regnskapsmessig overskudd i deltakerliknede selskaper.

Her tilbakeføres den regnskapsmessige resultatvirkningen av andel i deltakerliknede selskaper. Resultatvirkningen av den enkelte selskapsandel kan være spredt på flere poster i resultatregnskapet, eller den kan være ført på en post i resultatregnskapet avhengig av hvilken metode som er brukt.

Postene 0730 og 0880 Andel av skattemessig overskudd/andel av skattemessig underskudd i deltakerliknede selskaper

Her korrigeres for skattemessig overskudd/underskudd i deltakerliknede selskaper. Her føres henholdsvis andel av skattemessig overskudd/underskudd i deltakerliknede selskaper. Beløpene overføres fra "Deltagerens oppgave over egen formue

og inntekt i ansvarlige selskaper mv." (RF-1221), eventuelt "Deltagerens oppgave over egen formue og inntekt i kommandittselskapet mv" (RF-1228).

Postene 0740 og 0890 Regnskapsmessig tap/regnskapsmessig gevinst ved realisasjon av andel i deltakerliknede selskaper.

Her føres henholdsvis regnskapsmessig tap/ gevinst ført i resultatregnskapet ved salg av selskapsandeler.

Postene 0750 og 0900 Skattemessig gevinst/skattemessig tap ved realisasjon av andel i deltakerliknede selskaper

Her føres henholdsvis skattemessig gevinst/ tap ved salg av selskapsandeler (vederlag -kostpris). Deltakere i ANS mv. overfører skattemessig gevinst/tap fra post 208 i "Deltagerens oppgave over egen formue og inntekt i ansvarlige selskaper mv." (RF-1221). Deltakere i kommandittselskaper overfører skattemessig gevinst/tap fra post 510 i "Deltagerens oppgave over egen formue og inntekt i kommandittselskap mv." (RF-1228).

Post 0800 Renteinntekt på tilbakebetalt skatt

Her føres renteinntekt på tilbakebetalt skatt. Slike renter er ikke skattepliktig inntekt.

Post 0810 Andre fradrag

Her fradras skattefrie offentlige tilskudd. Videre føres emisjonskostnader og endring pga feil i tidligere årsregnskap som er ført direkte mot egenkapitalen og som skal gi fradragvirkning. Endringer i regnskapsprinsipp som føres direkte mot egenkapital vil ikke være resultatført men påvirker balanseverdier ført i skjemaet RF-1217 "Spesifikasjon av forskjeller...". Dette skal ikke ha skattemessig virkning og må derfor korrigeres her. Her føres også privat bruk av bil i nærring dersom det ikke er foretatt kostnadsføring i resultatregnskapet.

Post 0815 Evt. egne sykepenger ført som inntekt i resultatregnskapet.

Dersom sykepenger fra folketrygden er inntektsført i regnskapet, skal beløpet føres tilbake i post 0815. Beløpet skal føres særskilt i selvangivelsen i post 1.6.12/ 1.6.13/1.6.14 og 2.7.5/2.7.6/2.7.7.

Post 0930 Endring i forskjeller som påvirker forholdet mellom regnskapsmessig og skattemessig inntekt fra post 100 i RF-1217

Her føres summen av endringer i forskjeller som fremkommer i post 100 i skjemaet "Spesifikasjon av forskjeller mellom regnskapsmessig og skattemessig inntekt" (RF-1217). Dersom summen av endringer er positiv, skal beløpet tillegges inntekten. En negativ sum skal fradras inntekten.

Post 0940 Sum, skal overføres til «Skjema for beregning av personinntekt» (RF-1224)

Det skal beregnes personinntekt for eier og/ eller ektefelle som har vært aktive i enmannsforetak (selvstendig næringsdrivende), jf. sktl. § 12-10. Det skal likeledes beregnes personinntekt for fysiske personer som har vært aktive i aksjeselskap eller deltakerliknet selskap når disse aktive personene eier minst 2/3 av aksjene/andelene eller har krav på minst 2/3 av utbyttet/overskuddet i selskapet, jf. sktl. §§ 12-10. Det må i slike tilfeller fylles ut et eget skjema, RF-1224, der personinntekten skal beregnes.

Den sum som fremkommer i post 0940 skal benyttes ved beregning av personinntekt og overføres til skjemaet RF-1224 post 1.1. For deltakerliknede selskap skal det ikke skje noen overføring fra post 0940. For deltakerliknede selskap skal i stedet beløpet i post 0999 overføres

til selskapsoppgaven, og beløp fra selskapsoppgaven skal overføres til skjemaet RF-1224.

Merk for øvrig at foretaket skal svare ja eller nei på et eget spørsmål på side 4 om hvorvidt det skal fastsettes personinntekt av foretakets inntekt.

Post 0950 Fradrag for renteinntekter og inntektsført avkastning på livsforsikring (Posten fylles ikke ut av deltakerliknede selskap)

Her tilbakeføres renteinntekter, inntektsført avkastning på livsforsikring.

Post 0960 Tillegg for gjeldsrenter (Posten fylles ikke ut av deltakerliknede selskap)

Her tilbakeføres gjeldsrenter.

Post 0970 Fradrag for aksjeutbytte (Posten fylles ikke ut av deltakerliknede selskap)

Her føres aksjeutbytte fra norske selskap (med eller uten rett til godtgjørelse) det året utbytte er besluttet utdelt. Aksjeutbytte fra utenlandske selskap føres også her.

Postene 0980 og 0990

For samvirkeforetak

Frdrag for kjøpsutbytte og avsetning til felleseid andelskapital for samvirkeforetak gis bare i inntekt som skriver seg fra omsetning med medlemmer. Det er fradragrett for avsetning til felleseid andelskapital med inntil 15 pst av inntekten før fradrag for bonus til medlemmene. Næringsinntekten fra omsetning med medlemmene finner en frem til ved å multiplisere inntekt fra post 0940 i næringsoppgaven med omsetning med medlemmene (eksklusiv merverdiavgift dividert på total omsetning (eksklusiv merverdiavgift).

Post 0999/0998 Næringsinntekt/-underskudd overføres til selvangivelsen/selskapsoppgave

Merk at disse to poster utgjør tidligere post 0999 (i 2000). Posten er nå splittet i to - ett felt for netto positivt resultat og ett for netto negativt resultat.

Overskudd/inntekt

Den del av næringsinntekten som gjelder inntekt fra fiske og/eller fangst, overføres til selvangivelse for aksjeselskaper mv. post 203/selvangivelse for næringsdrivende post 2.7.3, mens den øvrige del av næringsinntekten overføres til post 204 henholdsvis post 2.7.1 - 2.7.7. Dersom inntekten er fordelt mellom disse postene, må fordelingen vises i eget vedlegg.

For ansvarlige selskap overføres overskudd til "Selskapsoppgave for ansvarlige selskap" (RF-1215) post 201 og for kommandittselskap til "Selskapsoppgave for kommandittselskaper mv." (RF-1226) post 201.

Underskudd

Underskudd overføres til selvangivelsen for aksjeselskap mv. post 222/selvangivelse for næringsdrivende post 3.2.17 eventuelt til "Selskapsoppgave for ansvarlige selskap" (RF-1215) post 201/"Selskapsoppgave for kommandittselskaper mv." (RF-1226) post 201.

Særskilt om etterberegnet merverdiavgift og investeringsavgift og om tidligere etterberegnet merverdiavgift som er nedsatt eller fratatt

Etterberegnet merverdiavgift/investeringsavgift (bortsett fra de avgiftsbeløp som er etterberegnet på grunn av differanser mellom omsetningsoppgavene og regnskapets tall) føres i post 8400 i resultatregnskapet. Eventuelle renter og tilleggsavgift skal, uansett årsak til etterberegningen, også føres i post 8400.

Hvis etterberegnet merverdiavgift/-investeringsavgift gjelder aktiveringspliktige

driftsmidler skal slike avgiftsbeløp aktiveres på vedkommende driftsmiddel.

Den del av etterberegningen som gjelder tilleggsavgift og utgående/inngående avgift av ikke bokførte inntekter/kostnader tilbakeføres i post 0650. Det samme gjelder etterberegning vedrørende inngående avgift på ikke fradragsberettigede kostnader, herunder private anskaffelser.

Hvis den næringsdrivende i siste regnskapsår har fått nedsatt eller frafalt tidligere

etterberegnet merverdi- og/eller investeringsavgift (med ev. renter og tilleggsavgift) eller hvis fylkesskattekontoret etter vedtak har foretatt en reduksjon av tidligere års avgiftsberegning, og nedsettelsen ikke skyldes differanser mellom omsetningsopp gavene og regnskapets tall, skal slike nedsettelser inntektsføres i post 8400 i resultatregnskapet.

Hvis nedsatt eller frafalt tidligere etterberegnet merverdi- og/eller investeringsavgift gjelder driftsmidler som er aktivert i regnskapet og

avgiftsbeløpet tidligere har vært aktivert, skal det komme til fradrag på saldorskjemaet.

Det skal vedlegges næringsoppgaven en spesifikasjon som viser føringen av etterberegnet/ evt. frafalt eller nedsatt merverdi- og/eller investeringsavgift (med ev. renter og tilleggsavgift).

Rettledning til utfylling RF 1052 avstemming av egenkapital mv. for 2002

Skjemaet RF-1052 i avstemming av egenkapitalen, skal fylles ut av foretak som er pliktige til å bruke næringsoppgave 2, 3 eller 4 eller frivillig bruker næringsoppgave 2.

Skjemaets side 1 skal fylles ut av alle aksjeselskap, allmennaksjeselskap mv. Det samme gjelder banker og finansieringsselskap mv. samt forsikringsselskap mv.

Skjemaets side 2 skal fylles ut av enmannsforetak og deltakerliknede selskaper som leverer næringsoppgave 2.

Avstemming av egenkapital for aksjeselskap, allmennaksjeselskap mv.

Post 102 Avsatt utbytte o.l

Her føres avsatt utbytte. For samvirkeforetak skal renter på grunnfondsbevis og kjøpsutbytte føres her.

Post 103 Mottatt konsernbidrag

Her føres mottatt konsernbidrag som er ført mot egenkapitalen.

Post 104 Avgitt konsernbidrag

Her føres avgitt konsernbidrag som er ført mot egenkapitalen.

Post 106 tingsinnskudd

Her føres verdi på tingsinnskudd. Ved nystiftelse av selskap eller forhøyelse av aksjekapital i eksisterende selskap, er det gjenstandens verdi som føres opp i post 106 tingsinnskudd.

Ved omdannelse fra enmannsforetak/ deltakerliknede selskaper føres den samlede verdi på innskuddet opp i post for tingsinnskudd.

Ved innfusjonering av selskap(er) er det den samlede regnskapsmessig endring av selskapet egenkapital som følge av fusjonen som skal føres i post for tingsinnskudd.

Post 107 Nedsettelse av aksjekapital

Her føres det beløp som utbetales aksjonærene ved nedsettelse av aksjekapitalen.

Hvis nedsetningsbeløpet ikke er utbetalt til aksjonærene, men brukt til dekning av tap, skal det føres opp "0" i beløpsfeltet. Ved utfisjonering av selskap(er), er det den samlede regnskapsmessig endring av selskapets egenkapital som følge av utfisjoneringen som skal føres opp som beløp i posten for nedsetting.

Hvis selskapet eier egne aksjer og de slettes, skal det ikke føres opp noe beløp her.

Post 109 Aksjonærbidrag

Her føres mottatt aksjonærbidrag (+) og ytet aksjonærbidrag (+) som er ført mot egenkapitalen.

Post 110 Gjeldsettergivelse

Hvis selskapet har fått ettergitt gjeld, skal det

beløp som endres fra gjeld til egenkapital føres opp her, når gjeldsettergivelsen ikke er ført over resultatet.

Post 111 Kjøp av egne aksjer

Her føres det beløp som selskapet har betalt ved kjøp av egne aksjer i inntektsåret.

Post 112 Salg av egne aksjer

Ved salg av egne aksjer i inntektsåret, skal salgssummen føres opp her under forutsetning av at salget er gjennomført som en egenkapitaltransaksjon. Hvis egne aksjer amortiseres (slettes), skal det ikke føres opp noe beløp her.

Post 113 Prinsippendringer

Dersom selskapet har endret regnskapsprinsipp, skal sum prinsippendringer som er ført direkte mot egenkapitalen føres her. Her skal føres netto prinsippendringer etter fradrag for utsatt skatt/utsatt skatt fordel.

Post 114 Gjeld konvertert til aksjekapital

Her føres økningen i aksjekapitalen som skyldes konvertering av gjeld.

Post 115 Andre endringer

Eventuelle andre endringer i egenkapitalen som ikke kan føres på noen av de ovennevnte postene, skal føres her.

Andre opplysninger

Post 207 Skattemessig innbetalt aksjekapital (inkludert overkurs)

Her føres innbetalt aksjekapital tillagt overkurs ved nyttegning, jf. sktl § 10-11 (selv om overkursen helt eller delvis er brukt til å dekke stiftelseskostnader). Hensikten med posten er å holde orden på hva som er innbetalt aksjekapital i forhold til utbyttebeskatningsreglene og beregning av korreksjonsinntekt, jf. sktl 10-5, 2 ledd. Videre er hensikten å holde orden på opprinnelig innbetalt aksjekapital i forbindelse med reglene ved realisasjon av aksjer.

Avstemming av egenkapitalen for enmannsforetak og deltakerliknede selskaper

Post 300 Egenkapital 31.12 forrige år

Ved overgang fra næringsoppgave 2 skal post 300 ikke benyttes. Den regnskapsmessige egenkapitalen ved omgjøring av balansen skal gis opp i post 303 og/eller post 304.

Post 302 Privatkonto

Se forklaring under "Spesifikasjon av privatkonto for enmannsforetak og deltakerliknede selskaper".

Post 303 Innskudd av kontanter / post 204 Innskudd av eiendeler

Her føres innskudd kontanter (post 203) og verdi på tingsinnskudd (post 204 fra eieren/deltakerne som er ført direkte mot egenkapitalen). Spesielt for deltakerliknede selskaper: Ved omdannelse fra enmannsforetak til deltakerliknede selskaper føres den samlede verdi på innskuddet opp i post for tingsinnskudd.

Post 305 Fradragsførte kostnader ved bruk av privat bil etter sats

Dersom det er kostnadsført i resultatregnskapet for yrkesbruk av privat bil etter sats, skal beløpet føres her.

Post 306 Prinsippendringer

Dersom foretaket har endret regnskapsprinsipp, skal sum prinsippendringer som er ført direkte mot egenkapitalen føres her.

Post 307 Andre egenkapitalkorreksjoner

Her føres andre egenkapitalkorreksjoner som ikke kan føres ovenfor. Som eksempel på andre egenkapitalkorreksjoner kan nevnes; Hvis det er kostnadsført fradrag for hjemmekontor etter standardbeløp i resultatregnskapet, skal samme beløpet føres her.

Spesifikasjon av privatkonto for enmannsforetak og deltakerliknede selskaper

Her skal det settes opp en nærmere spesifikasjon av privatkonto. Her føres eierens uttak og private kostnader ført i virksomhetens regnskap.

For deltakerliknede selskaper er det sum alle deltakernes privatkontoer som skal føres her.

Spesifikasjon av fordeling av inntekt mellom ektefeller når disse driver felles bedrift

Dersom det skal foretas en deling av overskuddet i enmannsforetaket etter reglene i skatteloven § 2-11 tredje ledd, skal fordeling av inntekt spesifiseres her. Fordelingen må som utgangspunkt og hovedregel svare til ektefellenes arbeidsinnsats og deltakelse i virksomheten.

Foretak som går over fra å ha begrenset regnskapsplikt i 2001 til full regnskapsplikt i 2002

Disse foretakene vil ikke ha noen inngående regnskapsmessig egenkapital. Egenkapital pr 31.12. forrige år settes til 0.

Ved omarbeidelse av balanse fra skattemessige verdier til regnskapsmessige verdier, skal hele den regnskapsmessige egenkapital som fremkommer, føres i post 204 innskudd eiendeler.



Varehandelsstatistikk 2002

Vedlegg B
Appendix B

Merk: Med mindre næringsoppgaven leveres elektronisk til Skattedirektoratet, skal kopi av Næringsoppgave 1 eller 2 legges ved dette skjemaet. Foretak som leverer Næringsoppgave 2 skal også levere skjema om avstemming av egenkapital mv. Et eget regnskapsskjema kan eventuelt erstatte næringsoppgaven (se rettleidingen).

Dersom næringsoppgaven leveres elektronisk, sett kryss her:

1 2 3 4 5 6 7 8 9 0

Viktig: Skjemaet skal leses maskinelt. **Bruk blå eller svart penn** og skriv tallene slik:

Dersom virksomheten bare har vært **i drift en del av 2002**, må du likevel svare. Dersom virksomheten var **ute av drift hele 2002**, kryss av i boksen nedenfor, undertegn og returner skjemaet.

Virksomheten er plassert i næring:

Hvis dette er galt, vennligst beskriv virksomheten (du må fylle ut skjemaet selv om foretaket er plassert i gal næring):

Foretakets registrerte offisielle e-postadresse er:

Hvis den mangler eller er feil, før den opp i rubrikken under (bruk store bokstaver):

--

Er virksomheten i foretaket:	<input type="checkbox"/> I vanlig drift	<input type="checkbox"/> Midlertidig ute av drift, fra dato:	dd mm åå	<input type="checkbox"/> Opphørt, dato:	dd mm åå
	<input type="checkbox"/> Under oppbygging	<input type="checkbox"/> Solgt/overdratt (se under), dato:	dd mm åå		

Virksomheten er solgt/overdratt til (oppgi navn og organisasjonsnummer til foretaket):	Eieform pr. 31.12.02:
--	-----------------------

Dersom adresse- endring, fyll ut:	Beliggenhetsadresse: Gate eller sted:	Postnr.:	Poststed:	Kommune:
	Postadresse: Postboks, gate eller sted:	Postnr.:	Poststed:	Kommune:

1. Sysselsetting

Beregn gjennomsnittlig antall eiere og lønnstakere i året ved å summere antall eiere/lønnstakere ved utgangen av hver måned og dividere med 12. Rund av til nærmeste hele tall.

1.1 Eiere og familiemedlemmer som arbeider daglig i foretaket uten fast lønn (fyller bare ut av enkeltmanns-firma og ansvarlig selskap). Årsgjennomsnitt. Ingen som det betales arbeidsgiveravgift for regnes med her, disse inngår i 1.2. **Se rettleidingen for nærmere forklaring.**

1.2 Lønnstakere, dvs. alle personer som arbeider for arbeidsgiver og mottar lønn, gratiale mv. inklusiv fraværende for en kort periode (permisjon med lønn, sykdom, ferie, streik), deltidsansatte, sesongarbeidere, utleid arbeidskraft mv. Fraværende for en lengre eller ubestemt periode og innleid arbeidskraft tas ikke med. Årsgjennomsnitt. **Se rettleidingen for nærmere forklaring.**

1.3 Totalt antall sysselsatte (1.1 + 1.2)

1.4 Antall utførte årsverk av lønnstakere, dvs. summen av alle heltidsansatte og deltidsansatte omregnet til hvor mange heltidsansatte disse tilsvarer på årsbasis. Eksempel: En lønnstaker som arbeider kun én dag i uken hele året, utgjør 0,2 årsverk. Oppgi med én desimal.

1.5 Antall deltidsansatte



2. Prosentfordeling av total omsetning på ulike næringer

Prosent med én desimal

Her prosentfordelles summen av postene 3000+3100+3200+3600+3695+3700+3900+/- evt. 3500 i Næringsoppgaven (NO) ekskl. mva. Spesielle offentlige avgifter som inngår i salgsprisen, trekkes ikke fra. Post 3500 finnes bare på NO 2. Med handelsvarer i 2.1.1 og 2.1.2 menes innkjøpte varer som selges videre, i eget navn og for egen regning, uten å bli bearbeidet. Definisjoner av 2.1.1-2.5, se rettledning.

2.1.1 Detaljhandel. Salg av handelsvarer i hovedsak for kjøpers personlige bruk eller til privatehusholdninger	_____ , %
2.1.2 Engroshandel. Salg av handelsvarer inkl. salg vha kommisjonær til videreforhandlere og til bedrifter	_____ , %
2.2 Agenturvirksomhet. Inntekter fra formidling av salg av handelsvarer ved å oppta ordrer i andre foretaks navn	_____ , %
2.3 Primærnæringsvirksomhet	_____ , %
2.4 Industri	_____ , %
2.5 Tjenesteyting	_____ , %
Sum av postene 2.1.1 til 2.5	1 0 0 , 0 %

3. Omsetning og varekostnad for handelsvarer

i 1 000 kroner

Med handelsvarer menes innkjøpte varer som selges videre, i eget navn og for egen regning, uten å bli bearbeidet. Salgsinntekter og kostnader for tjenester og egenproduserte varer skal ikke være med. (NO vil si Næringsoppgave.)

3.1 Omsetning av handelsvarer , verdsatt til salgspris <u>eksklusiv mva.</u> Spesielle offentlige avgifter som inngår i prisen trekkes ikke fra, offentlige tilskudd legges ikke til.	_____
3.2 Varekostnad ekskl. mva for solgte handelsvarer. Oppgi verdien av forbruket verdsatt til innkjøpspris. Dette tilsvarer den delen av NO post 4005 som gjelder handelsvarer. Spesielle offentlige avgifter på handelsvarene skal ikke legges til, spesielle offentlige tilskudd skal ikke trekkes fra i varekostnaden.	_____
3.3 Brutto fortjeneste (pkt. 3.1 - 3.2)	_____

4. Opplysninger om eksport og import, fordringer og gjeld overfor utlandet i 2002

Alle virksomheter som er registrert utenfor Norge og norsk kontinentalsokkel regnes som utenlandske (også norskeide datterselskaper og filialer i utlandet). Fysiske personer med fast bosted utenfor Norge regnes som utenlandske, uansett statsborgerskap. Hvor en tjeneste blir produsert er ikke viktig.

Med unntak av kjøp og salg av handels- og produksjonsvarer, regnes alle former for virksomhet som tjenester (også virksomhet med godtgjøring i form av royalties, kommisjonsavgifter, provisjoner og lignende). Bankgebyrer og meglerprovisjoner skal regnes med i verdien av tjenestene. Renteinntekter, rentekostnader eller annen kapitalavkastning fra/til utlandet inngår derimot ikke i tjenestebegrepet.

4.1 Solgte foretaket varer eller tjenester til utenlandsk kjøper i 2002? Ja <input type="checkbox"/> Nei <input type="checkbox"/> → Gå til 4.3	4.6 Hva var prosentandelen til største utenlandske aksjonær per 31.12.2002? _____ %
↓	4.7 Eide foretaket aksjer i utenlandske selskaper per 31.12.2002? Ja <input type="checkbox"/> Nei <input type="checkbox"/> → Gå til 4.9
4.2 Omsetning fra eksport, i alt	↓
- av dette: eksport av varer	4.8 Hvor stor var den største utenlandske eierandelen per 31.12.2002? _____ %
= eksport av tjenester	4.9 Hadde foretaket fordringer overfor utlandet per 31.12.2002? Ja <input type="checkbox"/> Nei <input type="checkbox"/> → Gå til 4.11
4.3 Kjøpte foretaket varer eller tjenester fra utenlandsk foretak i 2002? Ja <input type="checkbox"/> Nei <input type="checkbox"/> → Gå til 4.5	↓
↓	4.10 Hvor mye utgjorde samlede fordringer overfor utlandet per 31.12.2002? _____
4.4 Kostnader fra import, i alt	4.11 Hadde foretaket gjeld overfor utlandet per 31.12.2002? Ja <input type="checkbox"/> Nei <input type="checkbox"/> → Gå til 5
- av dette: import av varer	↓
= import av tjenester	4.12 Hvor mye utgjorde samlet gjeld til utlandet per 31.12.2002? _____

Foretak som deltar i Statistisk sentralbyrås Finanstelling 2002, trenger ikke besvare spørsmålene 4.5 - 4.12.

4.5 **Hadde foretaket utenlandske aksjonærer per 31.12.2002?**
Ja → Gå til 4.6
Nei → Gå til 4.7

⊥

⊥

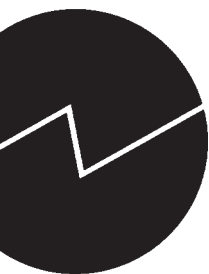

Varehandelsstatistikk 2002

Informasjon og rettleddning

Statistisk sentralbyrå
Seksjon for bygg- og tjenestestatistikk
2225 Kongsvinger

Telefon: 62 88 50 00
Telefaks: 62 88 54 62

Varehandelsstatistikk 2002

Generell informasjon

Hvem får skjemaene?

Statistisk sentralbyrå sender dette skjemaet til et utvalg av foretak for å innhente opplysninger om virksomheten i 2002. Opplysningene innhentes for å utarbeide offisiell statistikk for næringer. Dette er nødvendig for Nasjonalregnskapet og er et krav i følge EØS-avtalen. Statistikken danner grunnlag for planlegging og styring, både politisk og for næringslivet.

Hvorfor må din virksomhet være med?

Mange oppgavegivere undrer seg over at deres opplysninger er viktige fordi virksomheten er liten, men i mange bransjer er det slik at vi vil få et galt bilde dersom små enheter ikke er med. Foretak som er midlertidig ute av drift, ikke har startet opp virksomheten i 2002 eller er lagt ned, må også svare. Kryss av i riktig boks på skjemaets forside, fyll ut de poster som er relevante og send inn underskrevet skjema.

Du har plikt til å svare

Oppgavene samles inn av Statistisk sentralbyrå med hjemmel i § 2-2 (1) i lov om offisiell statistikk og Statistisk sentralbyrå av 16. juni 1989 nr. 54 og Finansdepartementets delegasjonsbrev av 13. februar 1990. Dersom du mener du ikke har plikt eller lovlig adgang til å gi oppgaver, kan du klage over pålegget innen tre uker. Klageretten gjelder ikke spørsmål om oppgaveplikten er rimelig eller nødvendig.

Hva skjer hvis du ikke svarer?

Den som ikke svarer i tide på en undersøkelse med svarplikt, må regne med å bli ilagt tvangsmulkt etter lov om offisiell statistikk og Statistisk sentralbyrå § 2-3. Svarplikten faller ikke bort selv om tvangsmulkten blir betalt.

Personvernet

Oppgavene er undergitt taushetsplikt etter statistikklovens §2-4. Statistisk sentralbyrå vil bruke opplysningene til å utarbeide offisiell statistikk, og til statistisk bruk for forskning og offentlig planlegging.

Legg ved Næringsoppgave (NO)

Skattepliktige foretak må legge ved kopi av Næringsoppgave 1 eller 2 (vedlegg til selvangivelsen) for inntektsåret 2002 og skjemaet Avstemming av egenkapital mv. som er pliktig vedlegg til Næringsoppgave 2. Hvis næringsoppgaven ikke er tilgjengelig innen fristen for innlevering av spørreskjemaet, kan den etter-sendes. Legg i så fall ved beskjed om når næringsoppgaven blir sendt.

Alternativt kan det sendes inn eget regnskapsskjema som omfatter rundt halvparten av opplysningene i næringsoppgaven. Dette skjemaet får du ved å henvende deg til Statistisk sentralbyrå.

Dersom foretaket har flere utgaver av Næringsoppgave, skal kopi av alle disse legges ved eller regnskapsskjemaet fylles ut slik at det gjelder alle næringsoppgavene.

Merk: Foretak som leverer elektronisk Næringsoppgave til Skattedirektoratet trenger ikke legge ved kopi av Næringsoppgave eller fylle ut eget regnskapsskjema. Sett kryss på side 1 om dette er tilfelle.

Rettledning til enkelte poster i spørreskjemaet

Sysselsetting

1.1 Eiere av enkeltmannsfirma og ansvarlig selskap og familiemedlemmer som arbeider daglig i foretaket uten fast lønn. Årsgjennomsnitt.

Posten fylles kun ut av enkeltmannsfirma og ansvarlig selskap. Her inngår alle sysselsatte som ikke er lønnstakere. Ingen som det betales arbeidsgiveravgift for, regnes med her. Disse inngår i 1.2

1.2 Lønnstakere

Som lønnstakere regnes alle personer som arbeider for arbeidsgiver og mottar lønn, gratiale mv. inklusiv fraværende for en kort periode (permisjon med lønn, sykdom, ferie, streik), deltidsansatte, sesongarbeidere, utleid arbeidskraft mv. Fraværende for en lengre eller ubestemt periode og innleid arbeidskraft tas ikke med.

1.4 Antall utførte årsverk av lønnstakere, med en desimal

Her summeres alle heltidsansatte pluss alle deltidsansatte omregnet til hvor mange heltidsansatte disse tilsvarer på årsbasis. En lønnstaker som arbeider kun en dag i uken hele året, utgjør 0,2 årsverk. Oppgi antall årsverk med en desimal.

1.5 Antall deltidsansatte

Posten omfatter alle som på regulær basis arbeider færre timer enn normal arbeidstid pr. uke, inkl. dem som arbeider deltid bare visse dager i uka

Prosentfordeling av total omsetning på ulike næringer

2.1.1 Detaljhandel

Her føres opp den prosentandelen av total omsetning som gjelder bruttoinntekt (ekskl. mva) fra egen detaljhandelsomsetning. Detaljhandelsomsetningen omfatter salg av handelsvarer i eget navn og for egen regning, *i hovedsak for kjøpers personlige bruk eller til private husholdninger*, fra fast utsalgssted eller fra torgplass mv. Inkludert er salg av motorkjøretøyer og motorsykler til personlig bruk og drivstoff til disse. Her grupperes også salg til privatpersoner og private husholdninger vha. kommisjonær. Næringsområdet omfatter også handel med kontormaskiner, kontorrekvisita, maling, trelast o.l. når disse varene selges direkte til privat forbruk. Provisjoner for formidling av tipping, lotto og andre spill fra Norsk Tipping og ideelle organisasjoner skal ikke tas med her, heller ikke inntekter fra reparasjon og vedlikehold av motorkjøretøyer, husholdningsvarer og personlige varer. Disse føres i post 2.5 (tjenesteyting). Spesielle offentlige avgifter som inngår i salgsprisen, skal inngå i beregningsgrunnlaget. Offentlige tilskudd skal ikke legges til.

2.1.2 Engroshandel

Dette gjelder omsetning av handelsvarer inkl. salg vha kommisjonær til videreforhandlere og til gårdsbruk, industribedrifter, bygge- og anleggsbedrifter og andre bedrifter som benytter varene i sin næringsvirksomhet.

2.2 Agenturvirksomhet

Dette omfatter all godtgjørelse fra formidling av salg av handelsvarer ved å oppta ordrer i andre foretaks navn (provisjon av salg i andres navn, men ikke provisjon fra tipping ol. som inngår i 2.5). Utfaktureres handelsvarer i foretakets navn, regnes det ikke som agentur, men som detalj- eller engrosomsetning.

2.3 Primærnæringsvirksomhet

Dette omfatter omsetning av varer og tjenester innenfor jord- og skogbruk, jakt, viltstell, fiske, fangst og fiskeoppdrett. Det er en forutsetning at foretaket selv utfører primærnæringsaktiviteten.

2.4 Industri

Her føres opp den prosentandelen av total omsetning som gjelder bruttoinntekt (ekskl. mva.) fra salg av egenproduserte varer og tjenester innenfor:

- Bergverksdrift og utvinning
- Industriproduksjon
- Kraft- og vannforsyning
- Bygge- og anleggsvirksomhet

Med industriproduksjon menes fysisk eller kjemisk bearbeiding av materialer eller deler til nye produkter, enten arbeidet er utført maskinelt eller manuelt, og uavhengig av om produktene er solgt engros eller detalj. Posten inkluderer salg av varer og tjenester produsert av enheten selv, eller som har blitt bearbeidet ved tilsetning av andre stoffer, råvarer etc.

Som industri regnes også montering, installasjon, vedlikehold og reparasjon. Unntatt er løpende reparasjon av husholdningsmaskiner og -utstyr, motorkjøretøyer og andre varer til personlig bruk (føres i 2.5).

2.5 Tjenesteyting

Her føres opp den prosentandelen av total omsetning som gjelder bruttoinntekt (ekskl. mva.) fra:

- Hotell- og restaurantvirksomhet
- Transport og kommunikasjon
- Finansiell tjenesteyting og forsikring
- Eiendomsdrift og -omsetning
- Utleie av fast eiendom, maskiner og utstyr uten personell, husholdningsvarer og varer til personlig bruk.
- Databehandlingsvirksomhet som konsulenttjenester, databasedrift, reparasjon etc.
- Forskning og utvikling innenfor natur- og samfunnsvitenskap, humanistiske fag etc.
- Annen forretningsmessig tjenesteyting, f.eks. juridisk tjenesteyting, regnskap, bokføring, revisjon, arkitektvirksomhet, teknisk tjenesteyting, annonse- og reklamevirksomhet, konsulentvirksomhet, kontorservice, oversetting, rengjøring, fotografvirksomhet, inkasso, kredittopplysning, designing, auksjonærvirksomhet etc. Her inngår også godtgjørelse for å stille franchisekonsepter til disposisjon.
- Undervisning
- Helse- og sosialtjenester
- Reparasjon og vedlikehold av motorkjøretøyer, husholdningsvarer og varer til personlig bruk
- Provisjoner fra tipping, lotto og andre spill
- Andre sosiale og personlige tjenester, som kloakk- og renovasjonsvirksomhet, interesseorganisasjoner, vaskeri, frisør, helsetjenester, fritidsaktiviteter, film og videoproduksjon og distribusjon, kino, idrettsaktiviteter, underholdningsvirksomhet etc.

Omsetning og varekostnad for handelsvarer

3.2 Varekostnad ekskl. mva for solgte handelsvarer.

Opggi verdien av forbruket verdsatt til innkjøpspris. Dette tilsvarer den delen av NO post 4005 som gjelder handelsvarer. Spesielle offentlige avgifter på handelsvarene skal ikke legges til, spesielle offentlige tilskudd skal ikke trekkes fra i varekostnaden.

Investeringer, aktivert og fullført i året. Levetid mer enn ett år.

Her føres investeringer i driftsmidler med levetid på minst 1 år. Medregnes skal investeringer i så vel nye som brukte kapitalvarer som er kjøpt fra andre foretak til eget bruk. Kostnader til design, transport og installering o.l., samt investeringsavgift og ev. særavgifter skal medregnes. Ekskluderes skal fratrekkelig merverdiavgift, finanskostnader, og oppnådde skattefordeler (f.eks. investering i mer miljøvennlig utstyr). Investeringsbeløpene skal være de samme som er benyttet ved beregning av anleggsverdier i NO (konkrete henvisninger følger lenger ned i rettleddningen).

Felles for spørsmål 5.1, 5.2, 5.3 og 5.4

I kolonnen **tilganger** tar man med verdien av alle nyervervede varige driftsmidler som er anskaffet i løpet av året og som er ferdigstilte, eksklusive investering i uberørt eiendom (tomt/grunn uten bygg, anlegg etc.).

I tillegg inngår alle **aktiverte** påkostninger og hovedreparasjoner kjøpt og utført av andre, og/eller foretatt med egne ansatte på egne driftsmidler. Ta med både material- og lønnskostnader pluss ev. felleskostnader der disse er aktivert. Ikke ta med løpende kostnader til reparasjoner og vedlikehold.

Ved kjøp benyttes kjøpspris ved verdsettelsen av driftsmidlet, og ved egenproduksjon benyttes produksjonskost. Driftsmidlet anses for anskaffet når det er *mottatt*. Ikke-ferdigstilte anskaffelser skal ikke regnes med.

«Tilganger» inkluderer driftsmidler anskaffet ved finansiell leasing som er ført som eiendel i balansen, se spørsmål 5.5

I kolonnen **avganger** skal man føre opp salgsværdien av brukte driftsmidler som er solgt i året. Driftsmidler anses for solgt når de er *levert*.

Tilganger og avganger av aktiverte investeringer skal fordeles på driftsmiddelgrupper (5.1, 5.2, 5.3 og 5.4).

5.1 Maskiner, verktøy, redskap, inventar og software

Dette inkluderer produksjons- og anleggsmaskiner etc., kjøretøy som er anleggsmaskiner (trucker, veiskraper, veivalser, mobilkraner, dumpere m.m.), ikke-registreringspliktige kjøretøy og kjøretøy kun tillatt brukt utenfor offentlig vei/på arbeidsområdet, andre maskiner (rengjøringsutstyr, stemplingsur, alarmanlegg, tegnemaskiner, video, TV, datamaskiner m.m.), møbler og inventar, samt medfølgende tilleggsutstyr. Investeringer i innkjøpt programvare tas *kun* med dersom denne er aktivert.

5.2 Transportmidler

«Transportmidler» omfatter personbiler, vogntog, lastebiler, drosjebiler (biler som nyttes vesentlig til drosjevirkosmhet), tankbiler, kranbiler, skip, fly, helikoptre etc. Ta ikke med anleggsmaskiner (inngår under spørsmål 5.1).

5.3 Bygninger og anlegg inkl. boligbygninger

Posten inkluderer alle typer bygninger og anlegg. Hvis tomt og grunn anskaffes sammen med bygg- eller anleggsinvestering og det ikke er mulig å skille ut verdi av tomt og grunn, tas hele investeringsbeløpet med her dersom tomt og grunn antas å utgjøre mindre enn 50 prosent av verdien. Hvis tomt og grunn antas å ha størst verdi, føres hele investeringsbeløpet i post 5.4.

5.4: Ubebygget tomt/grunn

Posten omfatter investering i tomtearealer og andre grunnarealer for drift. Disse driftsmidlene regnes som alltidsvarende, dvs. de har ingen begrenset levetid på 100 år eller mindre, og kan derfor ikke avskrives. Dette inkluderer skog- og jordbrukseiendommer, tomter, gruver, steinbrudd, vannfall og andre grunnarealer til eget bruk for drift av virksomheten. Dersom tomt/grunn er kjøpt med eksisterende bygning, og verdien av de to ikke er mulig å skille fra hverandre, tas hele investeringsbeløpet med her dersom tomten antas å ha større verdi enn bygningene.

5.5: Verdien av fysiske driftsmidler som er ervervet ved finansiell leasing

Med leasing forstås en avtale hvor en part mot vederlag overfører retten til bruk av et driftsmiddel for en lengre periode til en annen part (over 1 år). Dersom leasingavtalens realitet er ren finansiering, ved at leietakeren overtar bruksretten og det vesentligste av risiko og kontroll over driftsmidlet fra utleieren, foreligger finansiell leasing.

Det skal her oppgis den verdien som er benyttet ved aktivering av driftsmiddelet i balansen.

7. Fordeling av foretakstall på ulike bedrifter (avdelinger)

I spørsmål 7 i skjemaet har vi listet opp de bedrifter som Statistisk sentralbyrå pr. utsendelsesdato har registrert under foretaket. De bedriftene som var i drift i 2002, skal være med under fordelingen. Dersom foretaket bestod av andre bedrifter i 2002 enn dem som er listet opp (nyetablerte bedrifter/ avdelinger o.l.), må disse også tas med. Angi da gateadresse og oppstartsdato og beskriv næringsaktiviteten. Stryk over og rett dersom våre opplysninger ikke er korrekte. Bruk eget ark dersom det ikke er plass nok på spørreskjemaet. Ved fordelingen kan anslag benyttes.

Bedrift: En lokalt avgrenset funksjonell del av et foretak hvor det hovedsakelig drives virksomhet innenfor én bestemt næringsgruppe. To lokale enheter med ulik gateadresse innenfor samme kommune/ postnummer regnes som to bedrifter. En lokal enhet som driver virksomhet innenfor flere forskjellige næringsgrupper blir delt opp i flere bedrifter.

7.1 Sysselsetting: Sysselsatte i hht. post 1.3 i skjemaet.

7.2 Lønnskostnader: Summen av NO-postene 5000, 5400, 5420 og 5900.

7.3 Omsetning: Summen av NO-postene 3000, 3100, 3200, 3500 (kun NO2), 3600, 3695, 3700 og 3900.

7.4 Produktinnsats: Summen av alle driftskostnader, minus varekostnad for solgte handelsvarer, lønnskostnader, av- og nedskrivninger, tap ved avgang av anleggsmidler og tap på fordringer.

7.5 Investeringer. Tilganger: Sum av tilganger for postene 5.1, 5.2 og 5.3 i skjemaet.

7.6 Investeringer. Avganger: Sum av avganger for postene 5.1, 5.2 og 5.3 i skjemaet.

NO vil si Næringsoppgave.

Eksempel på utfylling av spm. 7.1 til 7.6:

Ident	Adresse/karakteristikk	NACE (næringskode)	7.1 Fordel antall sysselsatte	Prosentfordeling, med to desimaler				
				7.2 Lønnskostnader	7.3 Omsetning	7.4 Produktinnsats	Investeringer	
							7.5 Tilganger uten tomt	7.6 Avganger uten tomt
123456789	Floveien 3, 2345 Moen - Avd. klær	52420	4	24,80	25,55	31,00	15,34	0,0
123456789	Floveien 3, 2345 - Avd. skotøy	52431	8	49,22	50,25	39,00	34,70	40,50
123456789	Myrveien 8, 3456 Fjorden - Avd. klær	52420	5	25,98	24,20	30,00	49,96	59,50
		SUM	Tilsvare post 1.3 i dette skjemaet	100 %	100 %	100 %	100 %	100 %



Strukturundersøkelse 2002

Viktig: Skjemaet skal leses maskinelt. **Bruk blå eller svart penn** og skriv tallene slik:

1	2	3	4	5	6	7	8	9	0
---	---	---	---	---	---	---	---	---	---

Du kan få hjelp til utfylling ved å ringe:

Dersom virksomheten bare har vært **i drift en del** av 2002, må du likevel svare. Dersom virksomheten var **ute av drift hele 2002**, kryss av i boksen nedenfor, undertegn og returner skjemaet.

Virksomheten er plassert i næring:

Hvis dette er galt, vennligst beskriv virksomheten (du må fylle ut skjemaet selv om foretaket er plassert i gal næring):

Foretakets registrerte offisielle e-postadresse er:

Hvis den mangler eller er feil, før den opp i rubrikken under (bruk store bokstaver):

--

Er virksomheten i foretaket:	<input type="checkbox"/> I vanlig drift	<input type="checkbox"/> Midlertidig ute av drift, fra dato:	dd	mm	åå	<input type="checkbox"/> Ophørt, dato:	dd	mm	åå
	<input type="checkbox"/> Under oppbygging	<input type="checkbox"/> Solgt/overdratt (se under), dato:							

Virksomheten er solgt/overdratt til (oppgi navn og organisasjonsnummer til foretaket):	Eieform pr. 31.12.02:
--	-----------------------

Dersom adresse- endring, fyll ut:	Beliggenhetsadresse: Gate eller sted:	Postnr.:	Poststed:	Kommune:
	Postadresse: Postboks, gate eller sted:	Postnr.:	Poststed:	Kommune:

1. Sysselsetting

Beregn gjennomsnittlig antall eiere og lønnstakere i året ved å summere antall eiere/lønnstakere ved utgangen av hver måned og dividere med 12. Rund av til nærmeste hele tall.

1.1 Eiere og familiemedlemmer som arbeider daglig i foretaket uten fast lønn (fyller bare ut av enkeltmanns-firma og ansvarlig selskap). Årsgjennomsnitt. Ingen som det betales arbeidsgiveravgift for regnes med her, disse inngår i 1.2. **Les rettleidingen på siste side.**

--

1.2 Lønnstakere, dvs. alle personer som arbeider for arbeidsgiver og mottar lønn, gratiale mv. inklusiv fraværende for en kort periode (permisjon med lønn, sykdom, ferie, streik), deltidsansatte, sesongarbeidere, utleid arbeidskraft mv. Fraværende for en lengre eller ubestemt periode og innleid arbeidskraft tas ikke med. Årsgjennomsnitt. **Les rettleidingen på siste side.**

--

1.3 Totalt antall sysselsatte (1.1 + 1.2)

--



Rettledning

Bedriftsinndeling

Hvis en juridisk enhet driver virksomhet på flere lokalt atskilte steder (adresser), skal det være registrert en bedrift for hver av disse. Tilsvarende skal det være registrert flere virksomheter hvis en juridisk enhet driver virksomhet i ulike bransjer på samme sted og hver bransje sysselsetter minst fem personer på heltid eller deltid. Unntatt fra denne regelen er blant annet transport og bygge- og anleggsvirksomhet. For disse næringene skal det kun registreres en virksomhet for hver adresse der det er faste avdelings-/ administrasjonskontorer.

Næring

Den forhåndsutfylte næringsbeskrivelsen er hentet fra Enhetsregisteret. Grupperingene er utført etter standard for næringsgruppering (SN94).

Hvis næringsbeskrivelsen er feil, vil vi at du retter dette i skjemaet. Gi en så nøyaktig beskrivelse som mulig av den aktiviteten som utføres. Oppgi derfor hvilke varer som produseres, eller selges og hvilke tjenester som utføres.

Eksempler kan være:

- Butikkhandel med dagligvarer
- Hotell med restaurant
- Reisebyråvirksomhet



Syssetting

Du skal oppgi syssetting for hele foretaket samlet og for hver av bedriftene. Årsgjennomsnittet finner du ved å summere gjennomsnittlig antall eiere/lønnstakere ved utgangen av hver måned og dividere med 12. Rund av til nærmeste hele tall. Foretak som bare har vært i drift en del av året, skal likevel oppgi syssetting som snitt for hele året.

1.1 Eiere av enkeltmannsfirma eller ansvarlig selskap og familiemedlemmer eller andre uten fast lønn som daglig arbeider i foretaket (gjennomsnitt i året).

Her inngår alle sysselsatte som ikke er lønnstakere, det vil si eiere av enkeltmannsfirma eller ansvarlig selskap, familiemedlemmer eller andre uten fast lønn som daglig arbeider i foretaket o.l. Medeiere i aksje- og andelsselskap som har lønnet arbeid i foretaket skal ikke være med (disse inngår som lønnstakere under 1.2). Det samme gjelder familiemedlemmer til eiere av enkeltmannsfirma eller ansvarlig selskap som har fast avtalt lønn (inngår også under 1.2).

1.2 Lønnstakere (gjennomsnitt i året).

Ta med alle personer som arbeider for arbeidsgiveren, og som har en ansettelseskontrakt og mottar kompensasjon for utført arbeid i form av lønn, gasje, honorarer, gratiale, naturalytelser o.l. Dette inkluderer personer som er fraværende for en kort periode og streikende, men ikke de som er fraværende for en lengre eller ubestemt tidsperiode av annen grunn. Begrepet inkluderer deltidsansatte, sesongarbeidere, lærlinger og hjemmearbeidere, men ekskluderer innleid arbeidskraft.



Tidligere utgitt på emneområdet

Previously issued on the subject

Norges offisielle statistikk (NOS) Official Statistics of Norway

Varehandelsstatistikk

Wholesale and Retail Trade Statistics

B	695	1985
B	782	1986
B	857	1987
B	925	1988
B	982	1989
C	84	1990
C	103	1991
C	177	1992
C	267	1993
C	336	1994
C	423	1995
C	531	1996
C	597	1997
C	636	1998
C	687	1999
C	725	2000
D	280	2001

Regnskapsstatistikk Engroshandel

Statistics of Accounts Wholesale Trade

B	441	1982
B	521	1983
B	601	1984
B	675	1985
B	758	1986

Regnskapsstatistikk Detaljhandel

Statistics of Accounts Retail Trade

B	422	1981
B	554	1982-1983
B	606	1984
B	688	1985
B	770	1986

Regnskapsstatistikk Industri og varehandel

Statistics of Accounts Manufacturing, Wholesale and Retail Trade

B	873	1987
B	924	1988
B	967	1989
C	21	1990
C	80	1991
C	171	1992
C	249	1993
C	322	1994

Regnskapsstatistikk Aksjeselskaper og store industriforetak

Accounts Statistics Joint-Stock Companies and Large Manufacturing Enterprises

C	416	1995
---	-----	------

Regnskapsstatistikk Aksjeselskaper

Accounts Statistics Joint-Stock Companies

C	480	1996
---	-----	------

C	556	1997
---	-----	------

C	620	1998
---	-----	------

C	733	1999
---	-----	------

D	249	2000
---	-----	------

D	297	2001
---	-----	------

Statistiske analyser (SA)

Omsetning og fortjeneste mv. i varehandelen

Sales and Profit in the Internal Trade

SA	27	1976
----	----	------

Innkjøp og omsetning i engroshandelen

Purchases and Sales in the Wholesale Trade

SA	34	1978
----	----	------

Regnskapsanalyse Dagligvarehandel

Accounting Analysis Grocery Trade

SA	41	1979
----	----	------

Rapporter (Rapp)

Nr. 81/20 Knut Fredrik Strøm: Konkurs i industri og varehandel Utvikling, hyppighet og omfang

Nr. 83/31 Knut Fredrik Strøm: Varestrømmer i engros- og detaljhandel

Nr. 95/35 Magne Sten Bjerkseth: Engroshandelen i Norge 1985-1992

Nr. 99/37 Trygve Martinsen: Avanseundersøkelse for detaljhandel

Nr. 01/11 Lars Henrik Thingstad: Avanseundersøkelse for engroshandel

De sist utgitte publikasjonene i serien Norges offisielle statistikk

Recent publications in the series Official Statistics of Norway

- D 256 Avfallsregnskap for Norge 1993-2000. 2003. 28s. 115 kr inkl. mva. ISBN 82-537-6416-2
- D 257 Nasjonalregnskapsstatistikk 1995-2002. Produksjon, anvendelse og sysselsetting. 2003. 129s. 155 kr inkl.mva. ISBN 82-537-6418-9
- D 258 National Accounts 1995-2002. Production, Uses and Employment. 2003. 79s. 140 kr inkl.mva. ISBN 82-537-6420-0
- D 259 Fiskeoppdrett 2001 *Fish Farming 2001*. 2003. 76s. 140 kr inkl. mva. ISBN 82-537-6422-7
- D 260 Konjunkturbarometer for industri og bergverk *Business Tendency Surcey - Manufacturing and Mining and Quarrying*. 2003. 63s. 140 kr inkl. mva. ISBN 82-537-6435-9
- D 280 Varehandelsstatistikk 2001 *Wholesale and Retail Trade Statistics 2001*. 2003. 130s. 155 kr inkl. mva. ISBN 82-537-6481-2
- D 281 Bygge- og anleggsstatistikk 2001 *Construction Statistics 2001*. 2003. 81s. 140 kr inkl. mva. ISBN 82-537-6489-3
- D 284 Industristatistikk 2000. Næringstall. *Manufacturing Statistics 2000*. 2003. 125s. 155 kr inkl. mva. ISBN 82-537-6506-1
- D 285 Lønnsstatistikk 2002 *Wage Statistics 2002*. 2003. 146s. 155 kr inkl.mva. ISBN 82-537-6523-1
- D 287 Inntektsstatistikk for personer og familier 2001 *Income Statistics for Persons and Families 2001* 2003. 124s. 155 kr inkl. mva. ISBN 82-537-6535-5
- D 288 Skogstatistikk 2002 *Forestry Statistics 2002*. 2003. 61s. 140 kr inkl. mva. ISBN 82-537-6536-3
- D 289 Kulturstatistikk 2002 *Culture Statistics 2002*. 2004. 132s. 155 kr inkl. mva. ISBN 82-537-6544-4
- D 290 Fiskeristatistikk 2000-2001 *Fishery Statistics 2000-2001*. 2004. 106s. 190 kr inkl.mva. ISBN 82-537-6558-4
- D 291 Olje- og gassvirksomhet 1. kvartal 2003. Statistikk og analyse *Oil and Gas Activity 1st quarter 2003. Statistics and Analysis*. 2004. 100s. 155 kr inkl.mva. ISBN 82-537-6560-6
- D 292 Olje- og gassvirksomheten 2. kvartal 2003 *Oil and Gas Activity 2nd Quarter 2003. Statistics and Analysis*. 2004. 13s. 155 kr inkl. mva. ISBN 82-537-6564-9
- D 293 Bøndernes inntekt og formue 2001. *The Farmers Income and Property 2001*. 2004. 46s. 115 kr inkl.mva. ISBN 82-537-6578-9
- D 294 Skattestatistikk for etterskuddspliktige 1993-2002 *Tax Statistics for Non-personal Taxpayers 1993-2002*. 2004. 41s. 115 kr inkl. mva. ISBN 82-537-6584-3
- D 295 Olje- og gassvirksomhet 3. kvartal 2003. Statistikk og analyse *Oil and Gas Activity 3rd Quarter 2003. Statistics and Analysis*. 2004. 77s. 140 kr inkl mva. ISBN 82-537-6587-8
- D 296 Utenrikshandel 2002 *External Trade 2002*. 2004. 152s. 190 kr inkl. mva. ISBN 82-537-6592-4
- D 297 Regnskapsstatistikk 2001. Aksjeselskaper *Account Statistics 2001. Joint-Stock Companies*. 2004. 61s. 140 kr inkl. mva. ISBN 82-537-6595-9
- D298 Fiskeristatistikk 2001-2002. *Fishery Statistics 2001-2002*. 2004. 29s. 155 kr inkl. mva. ISBN 82-537-6601-7
- D 301 Forskning og utvikling i næringslivet 2001-2002 *Research and development in the Business Enterprise Sector 2001-2002*. 2004. 74s. 140 kr inkl. mva. ISBN 82-537-6623-8
- D 302 Lakse- og sjøaurefiske 2003 *Salmon and Sea Trout Fisheries 2003*. 2004. 31s. 115 kr inkl. mva. ISBN 82-537-6625-4
- D 303 Olje- og gassvirksomhet 4. kvartal 2003. Statistikk og analyse. *Oil and Gas Activity 4th Quarter 2003. Statistics and Analysis*. 2004. 105s. 155 kr inkl.mva. ISBN 82-537-6627-0
- D 304 Innovasjonsstatistikk for næringslivet 2001 *Innovation Statistics in the Business Enterprise Sector 2001*. 2004. 96s. 140 kr inkl.mva. ISBN 82-537-6628-9
- D 305 Bøndernes inntekt og formue 2002 *Farmers Income and Property 2002*. 2004. 45s. 115 kr inkl. mva. ISBN 82-537-6634-3
- D 306 Sjølvmeldingsstatistikk 2002 *Tax Return Statistics 2002*. 2004. 85s. 140 kr inkl. mva. ISBN 82-537-6635-1