



Aslaug Hurlen Foss

Notater

Analyse av datarevisjonen for regnskapene til helseforetakene og regionale helseforetak 2007

Innhold

1. Innledning	2
2. Prosesskart over statistikkproduksjonen	3
3. Innrapportering	5
4. Analyse av datarevisjonen	6
Om dataene	6
Foretak med flest antall endringer	6
Endringer av størrelsen på artskontoene per foretak	8
Artskontoer med flest antall endringer	10
Plot av original data mot revidert data	15
5. Analyse av kontrollene i Genrev/tilbakemeldingssystemet	18
6. Oppsummering og forslag til endringer	25

1. Innledning

Dette notatet omhandler analyse av datarevisjonen og revisjonsprosessen for resultatregnskapene for helseforetakene og de regionale helseforetakene. Notatet er skrevet i tett samarbeid med Bjørn Theodor Halle, som er fagansvarlig for denne statistikken. Han har i Interne dokumenter 2008/31 (Spesialisthelsetjenesten – regnskapsstatistikk. Dokumentasjonsrapport) beskrevet hvordan denne statistikken blir produsert og revidert.

I kapittel to er det tegnet et flytdiagram over hvordan statistikken blir produsert og laget en oppsummering av viktige punkter som ble oppdaget ved gjennomgang av produksjonsprosessen. I kapittel tre er det beskrevet hvordan innrapporteringen har vært de tre siste årene. Kapittel fire omhandler hvor mye som er endret i datarevisjonen fra de innrapporterte regnskapene og kapittel fem omhandler behandling av kontrollene i tilbakemeldingssystemet. I kapittel seks er det en oppsummering av resultatene og forslag til forbedringer.

2. Prosesskart over statistikkproduksjonen

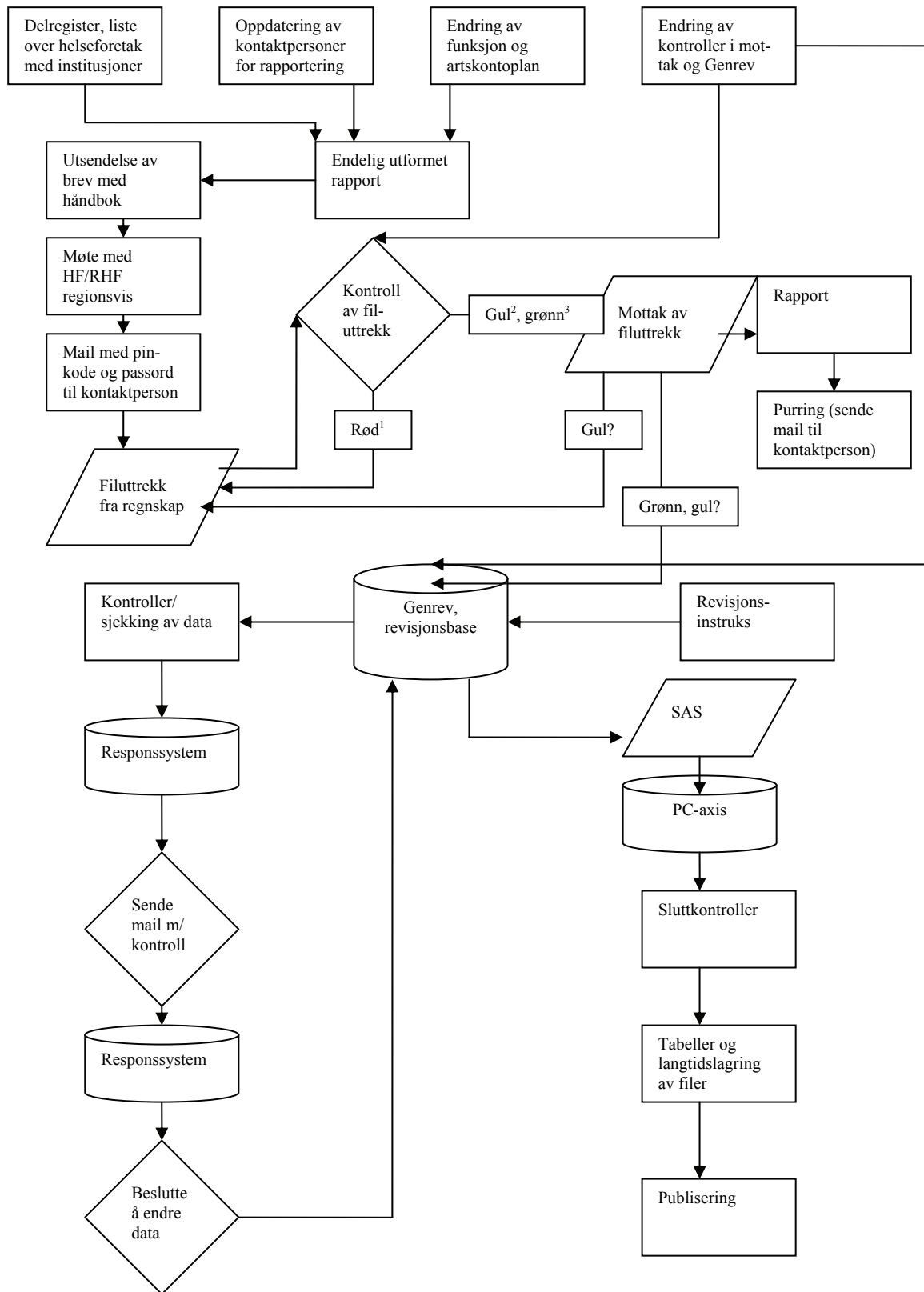

1. Rød: Filen er blitt kontrollert og det er for mange feil til at den kan bli akseptert. En ny korrigeret versjon må bli sendt inn.
2. Gul: Filen er blitt kontrollert og det er noen feil i den. Filen er foreløpig akseptert, men fagarbeider i SSB kan be om en ny fil.
3. Grønn: Filen er blitt kontrollert og det er ingen feil i den.

Produksjonen av statistikken over regnskapene til helseforetakene ble gjennomgått og det ble tegnet et prosesskart som vist over. For nærmere beskrivelse av produksjonen, se Interne dokumenter 2008/31 av Bjørn Theodor Halle.

Det som kom fram i denne gjennomgangen var:

- De regionale møtene med representanter fra helseforetakene er svært nyttige for informasjonsutveksling og forbedring av statistikken.
- Det er nå færre kontroller før mottaket enn før, slik at filuttrekkene slipper lettere inn til mottaket i SSB.
- Hvordan regnskapene blir revidert i revisjonsdatabasen Genrev er ikke nedskrevet i en revisjonsinstruks.
- Det blir gjort sluttkontroller i PC-axis, men dette er ikke dokumentert.
- De ferdige reviderte regnskapene er ikke langtidslagret som flatfiler på unix og ikke dokumentert i Datadok. De ureviderte originaldata bør også langtidslagres siden det er en dokumentasjon på hva helseforetakene har levert til SSB. Det er fagseksjonen som eier av data som er ansvarlig for dette.

Regionale møter med helseforetakene

Møtene med representanter fra helseforetakene og de regionale helseforetakene er svært viktige for å få gode tall inn. På disse møtene blir endringer og problemer i rapporteringen tatt opp. Gjennom disse møtene har også de fagansvarlige fra SSB fått en større forståelse av regnskapene, fått høre om endringer de kan forvente i dette regnskapet og fått forståelse for problemene helseforetakene har med å rapportere. Samtidig har helseforetakene fått bedre forståelse av hva rapporteringen innebærer. Dette samarbeidet bør derfor forsette.

3. Innrapportering

Fristen for innrapportering for 2007 regnskapene var 1. april 2008 og det er omtrent tilsvarende tidspunkt for regnskapene for 2006 og 2005. De som ikke har levert innen ca 2 uker blir purret.

Figur 1. Innrapportering av resultatregnskap for 2005-2007 etter dato loggført i SSB. Prosent*

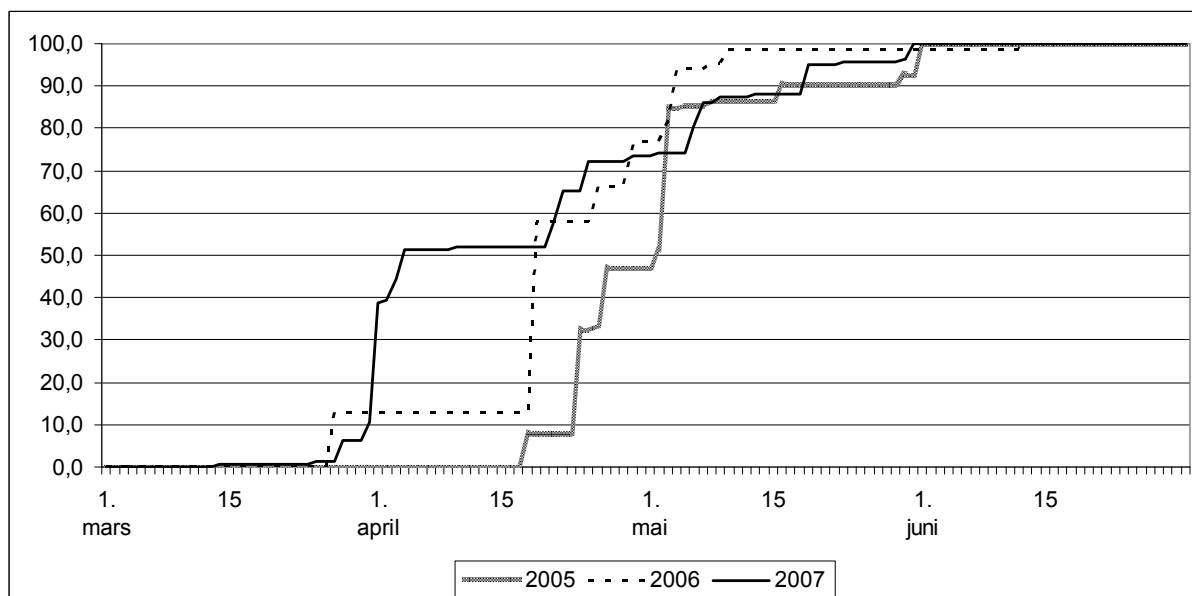

*Enheten her er institusjon eventuelt foretak hvis det ikke er rapportert på institusjon

Omtrent halvparten av regnskapene kommer nå inn til fristen for rapportering som er 1. april. Det er en stor forbedring i forhold til før. For 2007 var 50 prosent av dataene kommet inn omtrent 2 uker senere og året før 1 måned senere. Dette betyr at det blir bedre tid til datarevisjon nå enn tidligere. Selv om det har blitt bedre de siste årene er det likevel rom for forbedringer. De foretakene som leverte sist var Universitetssykehuset Nord-Norge HF, Aker universitetssykehus HF og Helse Finnmark HF. (Ullevål universitetssykehus HF leverte et nytt ferdig korrigert regnskap 29. mai) Før mottak av regnskapene i SSB må de gjennom kontroller, for nærmere beskrivelse se Notater 2008/2 Håndbok for rapportering av regnskapsdata for helseforetak og regionale helseforetak 2007, av Bjørn Theodor Halle. Det fins ikke oversikt over hvor mange regnskap som ble stoppet før innrapportering. Når alle regnskapene var rapportert inn hadde til slutt 31 prosent fått en gul merkelapp med advarsel om at filen kunne inneholde feil. Det er ikke registrert hvor mange helseforetak som hadde fått en merknad og som måtte rapportere en gang til.

4. Analyse av datarevisjonen

Om dataene

Det som her blir analysert er resultatregnskap for regionale helseforetak og helseforetak for året 2007. Det finnes 32 helseforetak og regionale helseforetak. Et helseforetak består ofte av mange institusjoner. Enkelte helseforetak rapporterer på institusjonsnivå, mens andre rapporterer kun på helseforetaksnivå. En institusjon kan ha oppgaver slik som: somatik, psykiatri og lignende tjenester. I Datarevisjonen blir artskontiene og funksjonene til foretakene revidert. For rapporteringsenhet, funksjoner og institusjoner se Notater 2008/2. For helseforetakene St. Olav Hospital HF og Helgelandssykehuset HF ble det opprettet to nye funksjoner (680 og 641) i SSB, disse fins dermed ikke blant de innrapporterte originale dataene. Ullevål universitetssykehus HF har sendt inn nytt regnskap ferdig revidert hos dem, de originale dataene ble slettet i mottaksbasen.

Formålet med revisjonsarbeidet

Formålet med datarevisjonen er å gi gode tall for alle helseforetakene på funksjonsnivå. Korrigerende av data skjer på laveste nivå, det vil i hovedsak si institusjonsnivå. Med gode tall menes at regnskapet skal være identisk med offisielle regnskap og feilene skal være marginale.

På regions- og landsnivå inngår de private institusjonene innen spesialisthelsetjenesten. På regionsnivå inngår kun de private institusjoner med driftsavtale, mens på nasjonalt nivå inngår i tillegg de private uten driftsavtale. For å ikke telle beløp flere ganger korrigeres region og nasjonale tall for gjestepasientoppgjør, internhandel og overføringer til private institusjoner innen spesialisthelsetjenesten.

Foretak med flest antall endringer

Enkelte av helseforetakene kan stå for store deler av revisjonsarbeidet. Det kan derfor være nyttig å finne ut hvilke helseforetak dette er og rette spesielle tiltak mot disse. I tabell 1 er det en oversikt over endringer av artskontoer per foretak. Helse Stavanger og Helse Førde har flest endringer av artskontoer, henholdsvis 25 og 53 prosent av artskontoene er endret. Mange av endringene er blitt gjort maskinelt. Det har vært store feilføringer av regnskapet, der beløp har blitt flyttet på. Utenom disse foretakene er det Helse Nord RHF og Helse Vest RHF som har flest endringer.

Tabell 1. Antall endringer av artskonto per helseforetak

Foretaksnummer	Foretaksnavn	Antall institusjoner ganger funksjoner	Antall artskontoer	Antall endrete artskontoer	Antall like artskontoer	Prosent endrete artskontoer
	SUM	943	183 885	14 663	169 222	8,0
883658752	HELSE NORD RHF	16	3 120	42	3 078	1,3
883971752	Sunnaas sykehus HF	7	1 365	0	1 365	0,0
883974832	St Olavs Hospital HF	17	3 315	17	3 298	0,5
883975162	Bleifjell sykehus HF	25	4 875	25	4 850	0,5
883975332	Sykehuset Buskerud HF	23	4 485	17	4 468	0,4
983658725	HELSE VEST RHF	17	3 315	44	3 271	1,3
983658776	HELSE MIDT-NORGE RHF	17	3 315	9	3 306	0,3
983971636	Akershus universitetssykehus HF	16	3 120	9	3 111	0,3
983971652	Aker universitetssykehus HF	14	2 730	1	2 729	0,0
983971687	Sykehuset Asker og Bærum HF	14	2 730	1	2 729	0,0
983971709	Sykehuset Innlandet HF	45	8 775	1	8 774	0,0
983971768	Sykehuset Østfold HF	20	3 900	0	3 900	0,0
983971784	Ullevål universitetssykehus HF ¹	21	4 095	1	4 094	0,0
983974678	Helse Stavanger HF*	124	24 180	5 958	18 222	24,6
983974694	Helse Fonna HF	59	11 505	1	11 504	0,0
983974724	Helse Bergen HF	49	9 555	4	9 551	0,0
983974732	Helse Førde HF ²	81	15 795	8 291	7 504	52,5
983974759	Helse Sunnmøre HF	15	2 925	3	2 922	0,1
983974767	Helse Nordmøre og Romsdal HF	14	2 730	7	2 723	0,3
983974791	Helse Nord Trøndelag HF	26	5 070	7	5 063	0,1
983974880	Helse Finnmark HF	60	11 700	19	11 681	0,2
983974899	Universitetssykehuset Nord-Norge HF	36	7 020	23	6 997	0,3
983974910	Nordlandssykehuset HF	59	11 505	19	11 486	0,2
983974929	Helgelandssykehuset HF	45	8 775	16	8 759	0,2
983975240	Sørlandet sykehus HF	26	5 070	29	5 041	0,6
983975259	Sykehuset i Vestfold HF	8	1 560	3	1 557	0,2
983975267	Sykehuset Telemark HF	20	3 900	11	3 889	0,3
983975305	Psykiatrien i Vestfold HF	17	3 315	26	3 289	0,8
983975348	Ringerike sykehus HF	17	3 315	23	3 292	0,7
986523065	Rusbehandling Midt-Norge HF	3	585	3	582	0,5
987399708	Rikshospitalet HF	8	1 560	7	1 553	0,4
991324968	HELSE SØR-ØST RHF	24	4 680	46	4 634	1,0

¹ Ullevål har sendt inn nytt regnskap revidert hos dem, det originale ble slettet i mottaksbasen

² Feilføring av regnskap, artskontoer er maskinelt flyttet

Endringer av størrelsen på artskontoene per foretak

Tabell 2 viser summen av kontoserier og prosentvis endring fra originale tall. Det vil si hvor stor endring revisjonen av tallene har ført til. Beløpene på artskontoene er oppgitt i 1000 kroner. Endringer på 5 prosent og over er betydelige og er uthevet i tabellen. Summen av 300-399 kontoene er endret med hele 13 prosent fra original data til de ferdig reviderte tallene. Det er i hovedsak Helse Nord RHF og Helse vest RHF som har store endringer i disse kontoseriene. For Helse Nord RHF blir det eliminert inntekter og kostnader tilnyttet Helse Nord IKT. Dette medfører betydelige endringer av innrapporterte regnskap til SSB fra Helse Nord RHF. For Helse Vest RHF er endringene knyttet til overføringer til helseforetak i Helse Vest. Det innebærer at det blir eliminert både inntekter og kostnader knyttet til helseforetakene i helse Vest. Det er ikke naturlig å summere 800-899 artskontoene om finanstall siden disse inneholder både negative tall, positive tall og årsresultat. Årsresultater er for mange foretak ikke rapportert inn, dette har da blitt lagt inn.

Tabell 2a. Endring av artskontoene per helse foretak i 1000kr. Prosent

Foretaksnummer	Foretaksnavn	Summen av 300-399 kontoene, revidert.(Inntekt)	Prosent endring fra originale tall	Summen av 400-499 kontoene, revidert (Innkjøp)	Prosent endring fra originale tall	Summen av 500-599 kontoene, revidert(Løn)	Prosent endring fra originale tall
Totalt		-85 398 115	13,1	35 221 774	0,9	51 996 355	0,3
883658752	HELSE NORD RHF	-756 024	17,9	531 464	0,0	38 529	61,8
883971752	Sunnaas sykehus HF	-368 555	0,0	17 332	0,0	304 191	0,0
883974832	St Olavs Hospital HF	-5 477 761	0,0	1 070 866	0,0	3 670 800	0,0
883975162	Blefjell sykehus HF	-786 132	0,0	180 634	0,0	589 388	0,0
883975332	Sykehuset Buskerud HF	-2 343 250	3,7	569 355	13,7	1 590 265	0,0
983658725	HELSE VEST RHF	-2 189 237	84,6	13 841 393	0,0	33 396	0,0
983658776	HELSE MIDT-NORGE RHF	-1 262 835	2,2	546 651	4,9	108 298	0,0
983971636	Akershus universitetssykehus HF	-3 084 374	0,0	474 629	0,0	2 391 812	0,0
983971652	Aker universitetssykehus HF	-2 487 458	0,0	405 527	0,0	1 863 892	0,0
983971687	Sykehuset Asker og Bærum HF	-1 571 147	0,0	216 031	0,0	1 179 833	0,0
983971709	Sykehuset Innlandet HF	-5 121 519	0,0	852 184	0,0	3 626 972	0,0
983971768	Sykehuset Østfold HF	-3 073 033	0,0	434 812	0,0	2 378 694	0,0
983971784	Ullevål universitetssykehus HF**	-6 457 076	0,0	979 063	0,0	4 824 347	0,0
983974678	Helse Stavanger HF*	-3 580 785	0,0	711 051	0,0	2 533 900	0,0
983974694	Helse Fonna HF	-2 015 815	0,0	410 236	0,0	1 409 030	0,0
983974724	Helse Bergen HF	-5 929 716	0,0	1 037 613	0,0	4 261 054	0,0
983974732	Helse Førde HF*	-1 687 818	0,0	328 160	0,0	1 164 644	0,0
983974759	Helse Sunnmøre HF	-1 864 481	0,0	338 227	0,0	1 252 505	0,0
983974767	Helse Nordmøre og Romsdal HF	-1 633 558	0,0	306 826	0,0	1 110 912	0,0
983974791	Helse Nord Trøndelag HF	-1 731 675	0,0	365 050	0,0	1 136 986	0,0
983974880	Helse Finnmark HF	-1 225 599	0,0	277 433	0,0	681 957	0,0
983974899	Universitetssykehuset Nord-Norge HF	-4 497 681	0,0	814 954	0,0	3 043 255	0,0
983974910	Nordlandssykehuset HF	-2 473 602	0,0	451 883	0,0	1 625 858	0,0
983974929	Helgelandssykehuset HF	-1 066 521	0,0	236 771	0,0	626 013	0,0
983975240	Sørlandet sykehus HF	-3 511 930	2,4	753 926	10,2	2 430 113	0,0
983975259	Sykehuset i Vestfold HF	-1 955 870	0,0	518 452	0,0	1 316 923	0,0
983975267	Sykehuset Telemark HF	-2 110 171	3,2	425 561	13,9	1 385 647	0,0
983975305	Psykiatrien i Vestfold HF	-694 424	0,0	43 862	0,0	560 182	0,0
983975348	Ringerike sykehus HF	-655 487	4,7	152 311	17,6	474 168	0,0
986523065	Rusbehandling Midt-Norge HF	-233 346	0,0	130 285	0,0	73 756	0,0
987399708	Rikshospitalet HF	-6 083 128	0,0	1 249 193	0,0	4 183 346	0,0
991324968	HELSE SØR-ØST RHF	-7 468 107	4,5	6 550 039	0,0	125 689	47,6

Tabell 2b. Endring av artskontoene per helse foretak. Prosent

Foretaks- nummer	Foretaksnavn	Summen av 600-699 kontoene. revidert (avskrivinger)	Prosent endring fra originale tall	Summen av 700-799 kontoene. revidert	Prosent endring fra originale tall
Totalt		14 434 900	1,9	1 792 500	0,9
883658752	HELSE NORD RHF	88 016	42,0	77 138	33,4
883971752	Sunnaas sykehus HF	71 827	0,0	7 936	0,0
883974832	St Olavs Hospital HF	1 084 226	0,0	102 668	0,0
883975162	Blefjell sykehus HF	116 806	0,0	11 147	0,0
883975332	Sykehuset Buskerud HF	379 217	0,4	70 341	0,0
983658725	HELSE VEST RHF	83 146	0,0	89 889	0,0
983658776	HELSE MIDT-NORGE RHF	298 356	0,0	24 255	-18,4
983971636	Akershus universitetssykehus HF	441 177	0,0	35 782	0,0
983971652	Aker universitetssykehus HF	371 398	0,0	22 364	0,0
983971687	Sykehuset Asker og Bærum HF	278 535	0,0	25 347	0,0
983971709	Sykehuset Innlandet HF	918 213	0,0	126 316	0,0
983971768	Sykehuset Østfold HF	513 530	0,0	28 494	0,0
983971784	Ullevål universitetssykehus HF**	1 218 094	0,0	77 324	0,0
983974678	Helse Stavanger HF*	589 372	0,0	45 749	0,0
983974694	Helse Fonna HF	356 178	0,0	29 056	0,0
983974724	Helse Bergen HF	963 385	0,0	117 228	0,0
983974732	Helse Førde HF*	335 659	0,0	32 663	0,0
983974759	Helse Sunnmøre HF	333 678	0,1	30 539	0,0
983974767	Helse Nordmøre og Romsdal HF	289 839	0,0	37 630	0,0
983974791	Helse Nord Trøndelag HF	306 150	0,0	32 887	0,0
983974880	Helse Finnmark HF	318 961	0,0	41 477	0,0
983974899	Universitetssykehuset Nord-Norge HF	871 598	0,0	123 097	0,0
983974910	Nordlandssykehuset HF	567 851	-5,3	63 493	0,0
983974929	Helgelandssykehuset HF	239 263	0,0	30 661	0,0
983975240	Sørlandet sykehus HF	655 007	0,0	51 876	0,0
983975259	Sykehuset i Vestfold HF	352 187	0,0	30 108	0,0
983975267	Sykehuset Telemark HF	480 320	0,0	39 930	0,0
983975305	Psykiatrien i Vestfold HF	115 077	0,0	13 993	0,0
983975348	Ringerike sykehus HF	95 645	0,0	8 907	0,0
986523065	Rusbehandling Midt-Norge HF	19 765	0,0	6 579	0,0
987399708	Rikshospitalet HF	1 280 285	0,0	80 851	0,0
991324968	HELSE SØR-ØST RHF	402 139	37,4	276 775	-7,0

Artskontoer med flest antall endringer

Enkelte av artskontoene kan stå for store deler av revisjonsarbeidet. Det kan derfor være nyttig å finne ut hvilke artskontoer dette er og rette spesielle tiltak mot disse. I tabell 3 er det listet opp hvilke artskontoer som har flest endringer innen hver kategori og i tabell 4 er alle artskontoene listet opp. I 'antall endringer' er ikke endringer mellom 0 og missing eller motsatt tatt med.

Tabell 3. Artskontoer med flest antall endringer

Artskonto nummer	Artskonto navn	Antall artskontoer	Antall endringer
330	Basisramme	943	74
350	Andre tilskudd/refusjoner	943	61
311	Salgsinntekter tjenester	943	59
399	Annen inntekt	943	58
335	Andre pasient off. tilskudd	943	50
451	Kjøp av gjestepasienter fra private institusjoner	943	64
407	Andre medisinske forbruksvarer	943	59
412	Frakt, toll og spedisjon	943	46
410	Mat- og drikkevarer	943	45
458	Diverse andre kjøp av helsetjenester	943	42
500	Lønn	943	94
501	Lønn	943	91
540	Arbeidsgiver avgift	943	90
541	Pensjonskostnader	943	90
580	Refusjon av sykepenges/fødselspenger	943	71
679	Annen ekstern tjeneste	943	111
605	Avskrivning på IKT-utstyr	943	101
672	Kontortjeneste	943	92
590	Telefoni og datakommunikasjon	943	63
651	IKT-utstyr	943	62
714	Reisekostnader, ikke oppgavepliktig	943	74
779	Annen kostnad	943	59
782	Tap på fordringer	943	57
710	Bilgodtgjørelse, oppgavepliktig	943	50
700	Drivstoff	943	49
896	Overføring annen kapital	943	47
801	Annen renteinntekt	943	30
811	Annen rentekostnad	943	24
800	Renteinntekter fra foretak i samme konsern	943	15
810	Rentekostnader til foretak i samme konsern	943	12

Tabell 4. Antall endringer per artskonto

Artskonto	Antall enheter som sammenlignes	Totalt antall endringer	Prosent endringer
300	943	28	3,0
301	943	37	3,9
308	943	0	0,0
310	943	4	0,4
311	943	60	6,4
318	943	0	0,0
320	943	28	3,0
321	943	11	1,2
322	943	12	1,3
323	943	9	1,0
324	943	28	3,0
325	943	29	3,1
326	943	0	0,0
327	943	1	0,1
328	943	13	1,4
329	943	5	0,5
330	943	75	8,0
332	943	10	1,1
334	943	1	0,1
335	943	51	5,4
336	943	6	0,6
337	943	13	1,4
338	943	0	0,0
339	943	0	0,0
350	943	62	6,6
360	943	39	4,1
361	943	47	5,0
362	943	22	2,3
380	943	12	1,3
390	943	6	0,6
399	943	59	6,3
400	943	25	2,7
401	943	0	0,0
402	943	0	0,0
403	943	0	0,0
404	943	4	0,4
405	943	0	0,0
406	943	5	0,5
407	943	60	6,4
409	943	28	3,0
410	943	46	4,9
411	943	26	2,8
412	943	47	5,0
413	943	18	1,9
418	943	41	4,3
419	943	18	1,9
420	943	0	0,0
430	943	18	1,9

Artskonto	Antall enheter som sammenlignes	Totalt antall endringer	Prosent endringer
439	943	0	0,0
450	943	27	2,9
451	943	67	7,1
453	943	5	0,5
454	943	1	0,1
456	943	14	1,5
457	943	5	0,5
458	943	43	4,6
490	943	0	0,0
499	943	1	0,1
500	943	97	10,3
501	943	93	9,9
502	943	60	6,4
503	943	14	1,5
504	943	67	7,1
505	943	45	4,8
506	943	0	0,0
509	943	66	7,0
510	943	73	7,7
511	943	1	0,1
512	943	0	0,0
513	943	53	5,6
514	943	0	0,0
515	943	0	0,0
516	943	62	6,6
519	943	31	3,3
520	943	1	0,1
521	943	36	3,8
522	943	9	1,0
523	943	8	0,8
524	943	0	0,0
528	943	39	4,1
529	943	48	5,1
530	943	36	3,8
539	943	36	3,8
540	943	93	9,9
541	943	93	9,9
550	943	5	0,5
551	943	44	4,7
560	943	72	7,6
561	943	55	5,8
562	943	53	5,6
570	943	15	1,6
571	943	0	0,0
579	943	1	0,1
580	943	74	7,8
581	943	56	5,9
582	943	6	0,6
583	943	0	0,0
589	943	50	5,3

Artskonto	Antall enheter som sammenlignes	Totalt antall endringer	Prosent endringer
590	943	41	4,3
591	943	49	5,2
592	943	32	3,4
593	943	40	4,2
594	943	37	3,9
595	943	8	0,8
596	943	14	1,5
599	943	55	5,8
600	943	47	5,0
601	943	1	0,1
602	943	49	5,2
603	943	50	5,3
604	943	51	5,4
605	943	135	14,3
606	943	37	3,9
609	943	37	3,9
610	943	21	2,2
619	943	18	1,9
630	943	61	6,5
632	943	44	4,7
634	943	56	5,9
635	943	39	4,1
636	943	4	0,4
639	943	15	1,6
640	943	0	0,0
641	943	47	5,0
642	943	19	2,0
643	943	0	0,0
644	943	30	3,2
645	943	52	5,5
649	943	28	3,0
650	943	21	2,2
651	943	64	6,8
652	943	4	0,4
653	943	58	6,2
654	943	56	5,9
655	943	32	3,4
656	943	36	3,8
657	943	33	3,5
659	943	54	5,7
660	943	48	5,1
661	943	25	2,7
662	943	27	2,9
663	943	7	0,7
664	943	52	5,5
669	943	53	5,6
670	943	38	4,0
671	943	4	0,4
672	943	96	10,2
679	943	121	12,8

Artskonto	Antall enheter som sammenlignes	Totalt antall endringer	Prosent endringer
680	943	62	6,6
682	943	54	5,7
684	943	56	5,9
686	943	0	0,0
689	943	18	1,9
690	943	66	7,0
691	943	49	5,2
700	943	50	5,3
702	943	50	5,3
704	943	35	3,7
709	943	44	4,7
710	943	52	5,5
713	943	2	0,2
714	943	74	7,8
715	943	49	5,2
716	943	5	0,5
719	943	2	0,2
730	943	49	5,2
735	943	25	2,7
740	943	47	5,0
741	943	12	1,3
750	943	44	4,7
751	943	42	4,5
760	943	17	1,8
769	943	25	2,7
770	943	0	0,0
771	943	0	0,0
772	943	32	3,4
779	943	61	6,5
780	943	0	0,0
781	943	8	0,8
782	943	58	6,2
790	943	17	1,8
800	943	15	1,6
801	943	30	3,2
802	943	8	0,8
803	943	10	1,1
804	943	0	0,0
810	943	12	1,3
811	943	25	2,7
812	943	8	0,8
813	943	4	0,4
816	943	2	0,2
880	943	23	2,4
895	943	0	0,0
896	943	47	5,0
899	943	0	0,0

Det er omtrent 50 endringer av summen av 300-399 på foretak*funksjonsnivå. Av figur 1 ser vi at det er bare de 15 største som har betydning for total summen. De 35 minste endringene fører til at totalen blir endret med 0,8 prosent.

Figur 1. Summen av 300-399 kontiene (inntekt) etter hvor mange som revidert, når de reviderte er sortert etter størrelse.

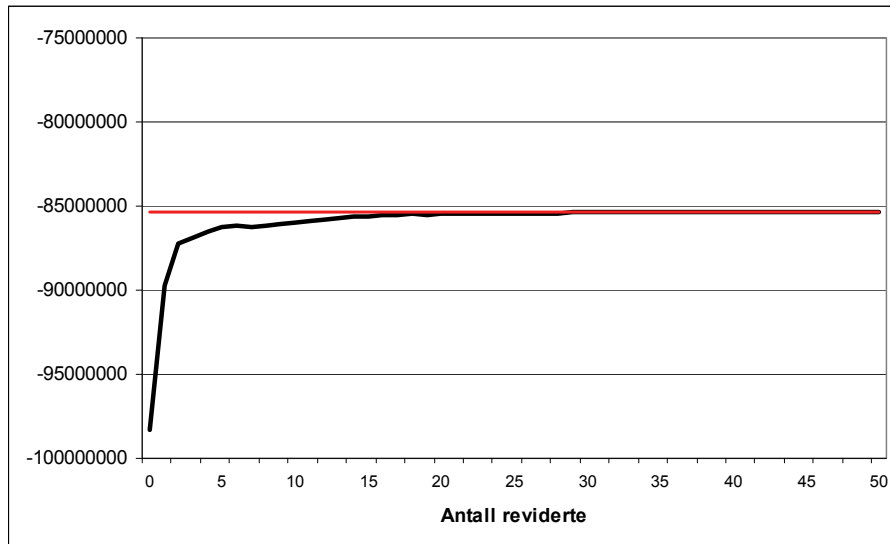

Plot av original data mot revidert data

Enheten for analyse er valgt her til å være foretak pluss funksjon. Det vil si at det er aggregert opp fra institusjon til foretak. Det fins 513 forskjellige enheter av foretak pluss funksjon. I denne analysen er de summert opp i 5 grupper. For observasjoner som skiller seg ut mye er foretaksnummeret vist.

Figur 2. Plot av summen av artskontoene 300-399 (inntekt) før og etter revisjon

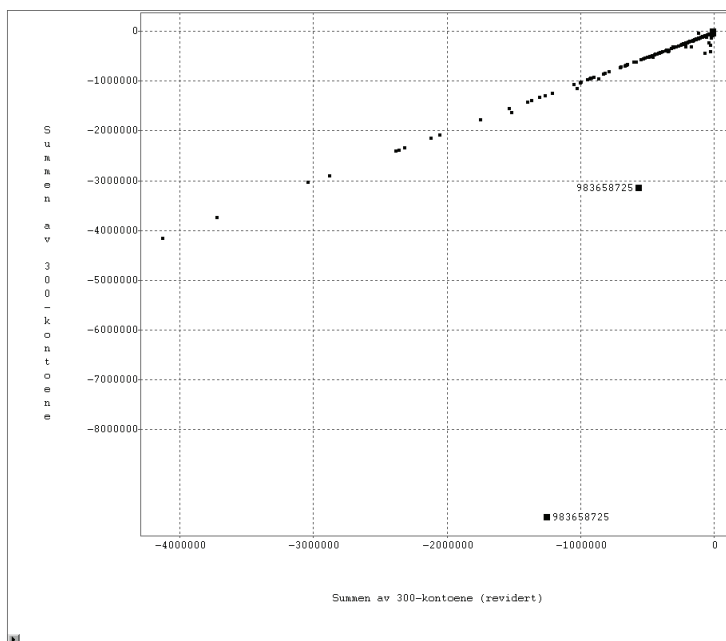

Av figur 2 ser vi at det er et foretak Helse Vest RHF med to funksjoner som har de største endringene. De andre foretakene har små endringene.

Figur 3. Plot av summen av artskontoene 400-499 (innkjøp) før og etter revisjon

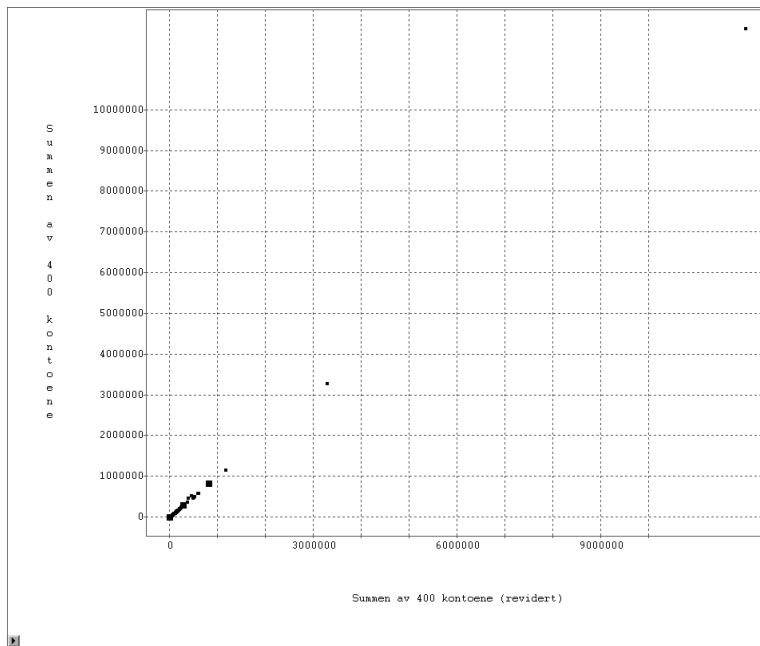

Det er helse Vest RHF som har store beløp på kontoene 400-499, 13 841 393 000 kr, men beløpene har ikke blitt endret

Figur 4. Plot av summen av artskontoene 500-599 (lønn) før og etter revisjon

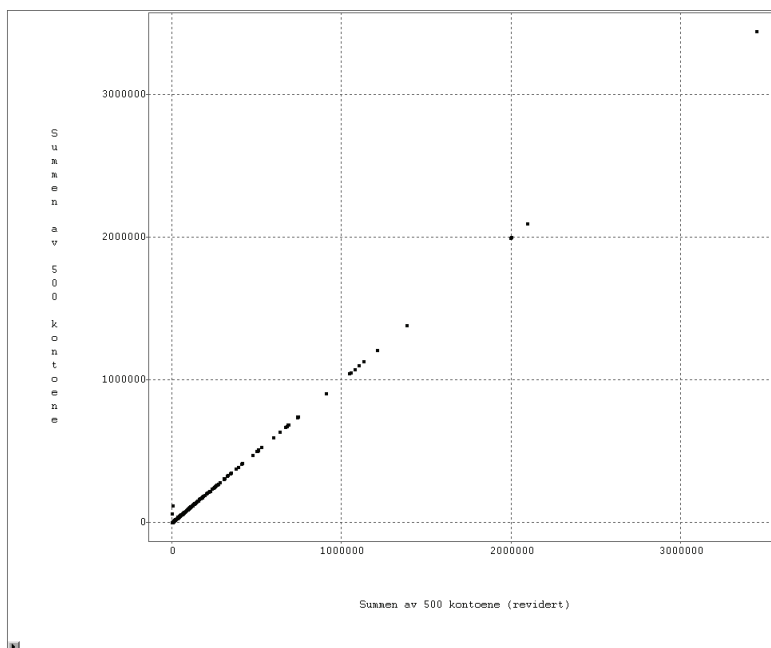

På denne figuren ser vi at det er få endringer og de endringer som er på svært små beløp.

Figur 5. Plot av summen av artskontoene 600-699 (avskrivinger) før og etter revisjon

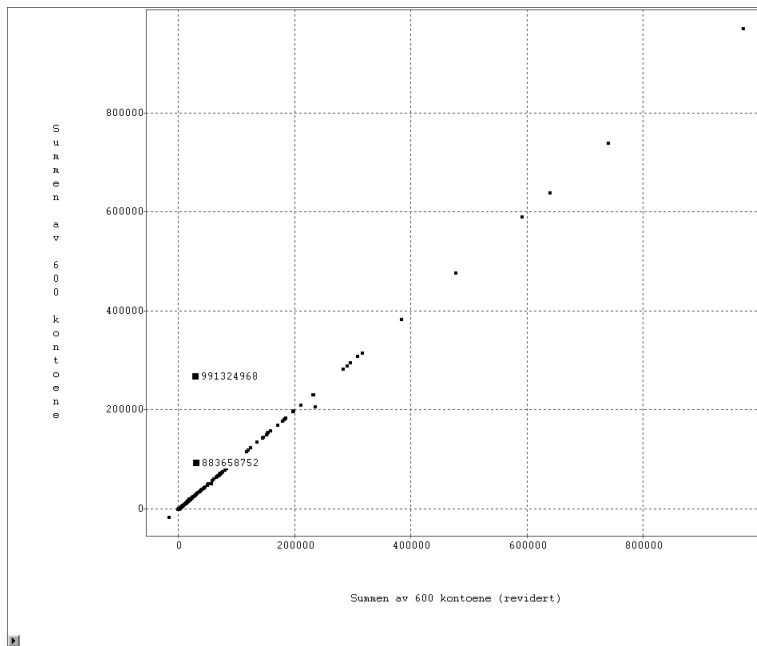

Av denne figuren ser vi at det er noen betydelige endringer på avskrivinger, det er for foretakene Helse sør-øst RHF og Helse nord RHF

Figur 6. Plot av summen av artskontoene 700-799 (diverse: drivstoff- gebyrer osv) før og etter revisjon

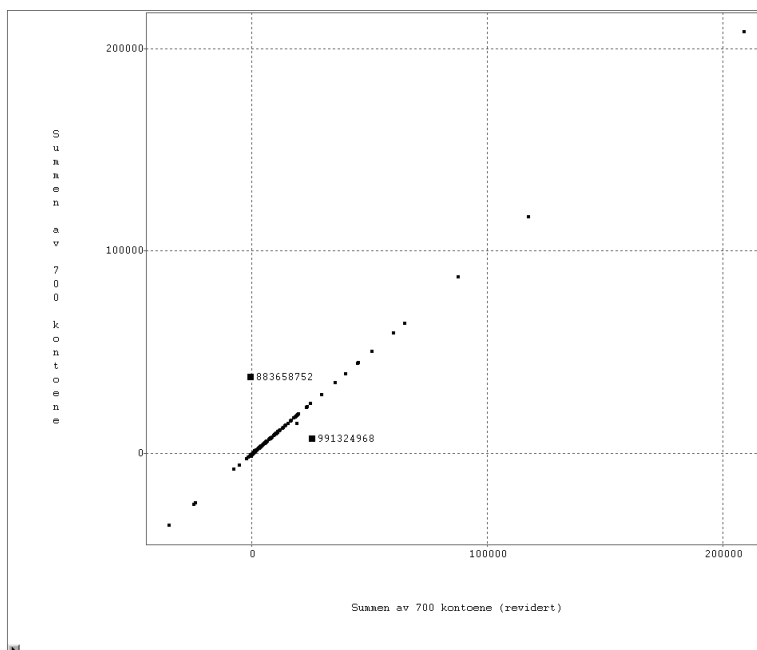

Av dette plottet ser vi at summen av 700-799 kan både være negative og positive verdier. Det er og her foretakene Helse sør-øst RHF og Helse nord RHF som har de største endringene.

5. Analyse av kontrollene i Genrev/tilbakemeldingssystemet

Kontrollene blir kjørt per foretak, mens tallene blir revidert på institusjon gange funksjonsnivå. Det vil si at kontrollene som her er beskrevet er makrokontroller. I 2007 var det 32 helseforetak og regionale helseforetak. Kontrollene blir kjørt for ett og ett foretak ettersom dataene kommer inn. Det er ikke satt grenseverdier for kontroller, der det kan være aktuelt. Det betyr at kontrollene slår ut for alle foretak uansett verdi. Behandlingen av kontrollene skjer i tilbakemeldingssystemet. For beskrivelse av dette systemet se: 'Håndbok 84/2005 i datarevisjon' side 48. Endringer skjer i revisjonsdatabasen Genrev. Når en kontroll slår ut må den som reviderer avgjøre om feilmeldingen skal sendes ut, den automatiske teksten kan redigeres slik at den passer bedre. Når feilmeldingen er sendt ut kan oppgavegiver gi tilbakemelding om verdien er korrekt eller skal endres. Det er enkelte oppgavegivere som haker av at verdien er korrekt, men som skriver i en kommentar at den må justeres. Det er derfor viktig å lese kommentarene. Alle feilmeldinger blir behandlet, datasystemet er litt ustabil og har ført til at noen kontroller har fått status ubehandlet. Det er svært mange kontroller som ikke fører til at feilmelding blir sendt ut. For 27 kontroller av i alt 38 kontroller har det ikke blitt sendt ut noen melding til oppgavegiver. Nå blir tilbakemeldingssystemet brukt mye som en sjekklister på størrelser det er viktige å se på. Det fine med dette systemet er at det dokumenterer alle verdiene det er sett på.

Tabell 1. Behandling av kontroller i tilbakemeldingssystemet

Tekst	Totalt	Ikke sendt mail		Har sendt mail		
		Ubehandlet feilmelding	Saksbehandler vurderer det slik at feilmeldingen ikke trenger å sendes ut	Svaret bekreftes av oppgavegiver	Rettelse/presisering av oppgavegiver	Spørsmål til oppgavegiver (Den automatiske teksten er endret)
001. Stor endring i driftsinntekter (Kto. 300-399). fra 2006 til 2007. Endringen utgjør X%. Hva skyldes dette?	32	5	27			
002. Stor endring i driftskostnader (Kto. 400-790). fra 2006 til 2007. Endringen utgjør X%. Hva skyldes dette?	32	5	27			
010. Balansekontroll: foretakets regnskap balanserer ikke. Differansen utgjør kr xx. Hva skyldes dette?	29	4	25			
020. Årsresultat: Det er ikke ført beløp på kk880 Årsresultat. Hva er endelig årsresultat for helseforetaket?	23	2	1	9	5	6
021. Årsresultat. Det er ført kr XX på kk 880 Årsresultat. Er dette det endelige årsresultat for foretaket?	18	11		5	2	
023 Årsresultat. Det er ført kr XX på kk880 for foretaket. I skjema 40 Kontantstrømsoppstilling er årets resultat oppgitt til kr XX. Hva skyldes avviket?	18	9	9			
100. Stor endring i totale salgs- og driftsinntekter for somatiske helsetjenester (Kto 300-399) fra 2006 til 2007. Endringen utgjør X%. Hva er skyldes dette?	31	5	26			
110. Stor endring i varekostnader til somatiske helsetjenester (Kto. 400-499). Fra 2006 til 2007 Endringen utgjør X%. Hva skyldes dette?	31	5	26			
111. Stor endring i kostnader til forbruk av medisiner og annet medisinsk forbruksmaterieell til somatiske helsetjenester (Kto 40) fra 2006 til 2007. Hva skyldes dette?	31	4	27			
112. Stor endring i lønnskostnader til somatiske helsetjenester (Kto. 500-599). fra 2006 til 2007 Endringen utgjør X%. Hva skyldes dette?	31	3	28			
113. Stor endring i andre driftskostnader til somatiske helsetjenester (Kto. 610-790). År t-1: 999 år t: 1000. Endringen utgjør X%. Hva skyldes dette?	31	5	26			

Tekst	Totalt	Ikke sendt mail		Har sendt mail		
		Ubehandlet feilmelding	Saksbehandler vurderer det slik at feilmeldingen ikke trenger å sendes ut	Svaret bekreftes av oppgavegiver	Rettelse/presisering av oppgavegiver	Spørsmål til oppgavegiver (Den automatiske teksten er endret)
114. Stor endring i avskrivninger til somatiske helsetjenester. (Kto. 600-609 fra 2006 til 2007. Hva skyldes dette?	31	4	24	2		1
130. Stor endring i inntekter ført på kk 321 Gjestepasientinntekter innen somatiske tjenester fra 2006 til 2007. Endringen utgjør X%. Hva skyldes dette?	31	5	11	11		4
140. Stor endring i kostnader ført på kk 450 Kjøp av andre offentlige tjenester innen somatiske tjenester fra 2006 til 2007. Endringen utgjør X%. Hva skyldes dette?	31	4	24	2		1
141. Stor endring i kostnader ført på kk 456 Kjøp av gjestepasienter fra andre regioner innen somatiske tjenester fra 2006 til 2007. Endringen utgjør X%. Hva skyldes dette?	31	5	15	9	1	1
142. Stor endring i kostnader ført på kk 457 Kjøp av gjestepasienter internt i RHF innen somatiske tjenester. fra 2006 til 2007. Endringen utgjør X%. Hva skyldes dette?	31	3	23	4		1
143. Stor endring i kostnader ført på kk 458 Diverse andre kjøp av helsetjeneste innen somatiske tjenester. fra 2006 til 2007. Endringen utgjør X%. Hva skyldes dette?	31	5	20	4		2
200. Stor endring i totale salgs- og driftsinntekter for psykisk helsevern for voksne (Kto 300-399). fra 2006 til 2007. Endringen utgjør X%. Hva skyldes dette?	28	4	24			
212. Stor endring i lønnskostnader til psykisk helsevern for voksne (Kto. 500-599) fra 2006 til 2007. Endringen utgjør X%. Hva skyldes dette?	28	3	25			
213. Stor endring i andre driftskostnader til psykisk helsevern for voksne (Kto. 610-790) fra 2006 til 2007. Endringen utgjør X%. Hva skyldes dette?	28	3	25			
214. Stor endring i avskrivninger til psykisk helsevern for voksne. (kk600-609) fra 2006 til 2007. Hva skyldes dette?	28	4	20	3		1
230. Stor endring i inntekter ført på kk 321 Gjestepasientinntekter innen psykisk helsevern for voksne. fra 2006 til 2007. Endringen utgjør X%. Hva skyldes dette?	28	3	13	8		4
240. Stor endring i kostnader ført på kk 450 Kjøp av andre offentlige tjenester innen psykisk helsevern for voksne fra 2006 til 2007. Endringen utgjør X%. Hva skyldes dette?	28	4	23		1	
241. Stor endring i kostnader ført på kk 456 Kjøp av gjestepasienter fra andre regioner innen psykisk helsevern for voksne fra 2006 til 2007. Endringen utgjør X%. Hva skyldes dette?	28	3	12	10		3
242. Stor endring i kostnader ført på kk 457 Kjøp av gjestepasienter internt i RHF innen psykisk helsevern for voksne. fra 2006 til 2007. Endringen utgjør X%. Hva skyldes dette?	28	3	23	1		1
243. Stor endring i kostnader ført på kk 458 Diverse andre kjøp av helsetjenester innen psykisk helsevern for voksne. fra 2006 til 2007. Endringen utgjør X%. Hva skyldes dette?	28	5	22	1		
300. Stor endring i totale salgs- og driftsinntekter for psykisk helsevern for barn og unge (Kto 300-399). fra 2006 til 2007. Endringen utgjør X%. Hva skyldes dette?	28	4	23	1		
312. Stor endring i lønnskostnader til psykisk helsevern for barn og unge (Kto. 500-599). fra 2006 til 2007. Endringen utgjør X%. Hva	28	3	25			

Tekst	Totalt	Ikke sendt mail		Har sendt mail		
		Ubehandlet feilmelding	Saksbehandler vurderer det slik at feilmeldingen ikke trenger å sendes ut	Svaret bekreftes av oppgavegiver	Rettelse/presisering av oppgavegiver	Spørsmål til oppgavegiver (Den automatiske teksten er endret)
skyldes dette?						
313. Stor endring i andre driftskostnader til psykisk helsevern for barn og unge (Kto. 610-790) fra 2006 til 2007. Endringen utgjør X%. Hva skyldes dette?	28	3	25			
314. Stor endring i avskrivninger til psykisk helsevern for barn og unge (kk600-609) fra 2006 til 2007. Hva skyldes dette?	28	3	21	2	1	1
330. Stor endring i inntekter ført på kk 321 Gjestepasientinntekter innen psykisk helsevern for barn og unge fra 2006 til 2007. Endringen utgjør X%. Hva skyldes dette?	28	3	22	2		1
340. Stor endring i kostnader ført på kk 450 Kjøp av andre offentlige tjenester innen psykisk helsevern for barn og unge fra 2006 til 2007. Endringen utgjør X%. Hva skyldes dette?	28	3	24	1		
341. Stor endring i kostnader ført på kk 456 Kjøp av gjestepasienter fra andre regioner innen psykisk helsevern for barn og unge fra 2006 til 2007. Endringen utgjør X%. Hva skyldes dette?	28	3	25			
342. Stor endring i kostnader ført på kk 457 Kjøp av gjestepasienter internt i RHF innen psykisk helsevern for barn og unge fra 2006 til 2007. Endringen utgjør X%. Hva skyldes dette?	28	3	25			
343. Stor endring i kostnader ført på kk 458 Diverse andre kjøp av helsetjenester innen psykisk helsevern for barn og unge fra 2006 til 2007. Endringen utgjør X%. Hva skyldes dette?	28	4	24			
400. Stor endring i totale salgs- og driftsinntekter for tverrfaglig spesialisert behandling av rusmiddelmissbrukere (Kto 300-399) fra 2006 til 2007. Endringen utgjør X%. Hvorfor denne store endringen?	25	4	20	1		
412. Stor endring i lønnskostnader til tverrfaglig spesialisert behandling av rusmiddelmissbrukere (Kto. 500-599) fra 2006 til 2007. Endringen utgjør X%. Hva skyldes dette?	25	3	22			
413. Stor endring i andre driftskostnader til tverrfaglig spesialisert behandling av rusmiddelmissbrukere (Kto. 610-790) fra 2006 til 2007. Endringen utgjør X%. Hva skyldes dette?	25	3	22			
414. Stor endring i avskrivninger til tverrfaglig spesialisert behandling av rusmiddelmissbrukere (kk600-609) fra 2006 til 2007. Hva skyldes dette?	25	3	20	2		
430. Stor endring i inntekter ført på kk 321 Gjestepasientinntekter innen tverrfaglig spesialisert behandling av rusmiddelmissbrukere fra 2006 til 2007. Endringen utgjør X%. Hva skyldes dette?	25	4	18	3		
440. Stor endring i kostnader ført på kk 450 Kjøp av andre offentlige tjenester innen tverrfaglig spesialisert behandling av rusmiddelmissbrukere fra 2006 til 2007. Endringen utgjør X%. Hva skyldes dette?	25	3	22			
441. Stor endring i kostnader ført på kk 456 Kjøp av gjestepasienter fra andre regioner innen tverrfaglig spesialisert behandling av rusmiddelmissbrukere fra 2006 til 2007. Endringen utgjør X%. Hva skyldes dette?	25	4	17	3		1

Tekst	Totalt	Ikke sendt mail		Har sendt mail		
		Ubehandlet feilmelding	Saksbehandler vurderer det slik at feilmeldingen ikke trenger å sendes ut	Svaret bekreftes av oppgavegiver	Rettelse/presisering av oppgavegiver	Spørsmål til oppgavegiver (Den automatiske teksten er endret)
442. Stor endring i kostnader ført på kk 457 Kjøp av gjestepasienter internt i RHF innen tverrfaglig spesialisert behandling av rusmiddelmissbrukere fra 2006 til 2007. Endringen utgjør X%. Hva skyldes dette?	25	3	22			
443. Stor endring i kostnader ført på kk 458 Diverse andre kjøp av helsetjenester innen tverrfaglig spesialisert behandling av rusmiddelmissbrukere fra 2006 til 2007. Endringen utgjør X%. Hva skyldes dette?	25	5	20			
500. Stor endring i totale salgs- og driftsinntekter til ambulans, luftambulans og syketransport og (Kto 300-399) fra 2006 til 2007. Endringen utgjør X%. Hvorfor denne store endringen?	24	5	19			
501. Stor endring i totale driftskostnader til ambulans, luftambulans og syketransport (Kto. 400-790) fra 2006 til 2007. Endringen utgjør X%. Hva skyldes dette?	24	5	19			
600. Det er rapportert inntekter/kostnader på funksjon 600 for Ambulans, men ikke tjenesterapportering (Skjema 42). Hva skyldes dette?	7	3	4			
601. Det er rapportert inntekter/kostnader for funksjon 605 Luftambulans men ikke tjenesterapportering (Skjema 46). Hva skyldes dette?	11	5	6			

Tabell 2. Behandling av kontroller i tilbakemeldingssystemet. Prosent

Tekst	Totalt	Ikke sendt mail		Har sendt mail		
		Ubehandlet feilmelding. Prosent	Saksbehandler vurderer det slik at feilmeldingen ikke trenger å sendes ut. Prosent	Svaret bekreftes av oppgavegiver. Prosent	Rettelse/presisering av oppgavegiver. Prosent	Spørsmål til oppgavegiver. Prosent
001. Stor endring i driftsinntekter (Kto. 300-399). fra 2006 til 2007. Endringen utgjør X%. Hva skyldes dette?	100,0	15,6	84,4	0,0	0,0	0,0
002. Stor endring i driftskostnader (Kto. 400-790). fra 2006 til 2007. Endringen utgjør X%. Hva skyldes dette?	100,0	15,6	84,4	0,0	0,0	0,0
010. Balansekontroll: foretakets regnskap balanserer ikke. Differansen utgjør kr xx. Hva skyldes dette?	100,0	13,8	86,2	0,0	0,0	0,0
020. Årsresultat: Det er ikke ført beløp på kk880 Årsresultat. Hva er endelig årsresultat for helseforetaket?	100,0	8,7	4,3	39,1	21,7	26,1
021. Årsresultat. Det er ført kr XX på kk 880 Årsresultat. Er dette det endelige årsresultat for foretaket?	100,0	61,1	0,0	27,8	11,1	0,0
023 Årsresultat. Det er ført kr XX på kk880 for foretaket. I skjema 40 Kontantstrømsoppstilling er årets resultat oppgitt til kr XX. Hva skyldes avviket?	100,0	50,0	50,0	0,0	0,0	0,0
100. Stor endring i totale salgs- og driftsinntekter for somatiske helsetjenester (Kto 300-399) fra 2006 til 2007. Endringen utgjør X%. Hva er skyldes dette?	100,0	16,1	83,9	0,0	0,0	0,0

Tekst	Totalt	Ikke sendt mail		Har sendt mail		
		Ubehandlet feilmelding. Prosent	Saksbehandler vurderer det slik at feilmeldingen ikke trenger å sendes ut. Prosent	Svaret bekreftes av oppgavegiver. Prosent	Rettelse/presisering av oppgavegiver. Prosent	Spørsmål til oppgavegiver. Prosent
110. Stor endring i varekostnader til somatiske helsetjenester (Kto. 400-499). Fra 2006 til 2007. Endringen utgjør X%. Hva skyldes dette?	100,0	16,1	83,9	0,0	0,0	0,0
111. Stor endring i kostnader til forbruk av medisiner og annet medisinsk forbruksmaterieill til somatiske helsetjenester (Kto 40) fra 2006 til 2007. Hva skyldes dette?	100,0	12,9	87,1	0,0	0,0	0,0
112. Stor endring i lønnskostnader til somatiske helsetjenester (Kto. 500-599). fra 2006 til 2007. Endringen utgjør X%. Hva skyldes dette?	100,0	9,7	90,3	0,0	0,0	0,0
113. Stor endring i andre driftskostnader til somatiske helsetjenester (Kto. 610-790). År t-1: 999 år t: 1000. Endringen utgjør X%. Hva skyldes dette?	100,0	16,1	83,9	0,0	0,0	0,0
114. Stor endring i avskrivninger til somatiske helsetjenester. (Kto. 600-609 fra 2006 til 2007. Hva skyldes dette?	100,0	12,9	77,4	6,5	0,0	3,2
130. Stor endring i inntekter ført på kk 321 Gjestepasientinntekter innen somatiske tjenester fra 2006 til 2007. Endringen utgjør X%. Hva skyldes dette?	100,0	16,1	35,5	35,5	0,0	12,9
140. Stor endring i kostnader ført på kk 450 Kjøp av andre offentlige tjenester innen somatiske tjenester fra 2006 til 2007. Endringen utgjør X%. Hva skyldes dette?	100,0	12,9	77,4	6,5	0,0	3,2
141. Stor endring i kostnader ført på kk 456 Kjøp av gjestepasienter fra andre regioner innen somatiske tjenester fra 2006 til 2007. Endringen utgjør X%. Hva skyldes dette?	100,0	16,1	48,4	29,0	3,2	3,2
142. Stor endring i kostnader ført på kk 457 Kjøp av gjestepasienter internt i RHF innen somatiske tjenester. fra 2006 til 2007. Endringen utgjør X%. Hva skyldes dette?	100,0	9,7	74,2	12,9	0,0	3,2
143. Stor endring i kostnader ført på kk 458 Diverse andre kjøp av helsetjeneste innen somatiske tjenester. fra 2006 til 2007. Endringen utgjør X%. Hva skyldes dette?	100,0	16,1	64,5	12,9	0,0	6,5
200. Stor endring i totale salgs- og driftsinntekter for psykisk helsevern for voksne (Kto 300-399). fra 2006 til 2007. Endringen utgjør X%. Hva skyldes dette?	100,0	14,3	85,7	0,0	0,0	0,0
212. Stor endring i lønnskostnader til psykisk helsevern for voksne (Kto. 500-599) fra 2006 til 2007. Endringen utgjør X%. Hva skyldes dette?	100,0	10,7	89,3	0,0	0,0	0,0
213. Stor endring i andre driftskostnader til psykisk helsevern for voksne (Kto. 610-790) fra 2006 til 2007. Endringen utgjør X%. Hva skyldes dette?	100,0	10,7	89,3	0,0	0,0	0,0
214. Stor endring i avskrivninger til psykisk helsevern for voksne. (kk600-609) fra 2006 til 2007. Hva skyldes dette?	100,0	14,3	71,4	10,7	0,0	3,6
230. Stor endring i inntekter ført på kk 321 Gjestepasientinntekter innen psykisk helsevern for voksne. fra 2006 til 2007. Endringen utgjør X%. Hva skyldes dette?	100,0	10,7	46,4	28,6	0,0	14,3
240. Stor endring i kostnader ført på kk 450 Kjøp av andre offentlige tjenester innen psykisk helsevern for voksne fra 2006 til 2007. Endringen utgjør X%. Hva skyldes dette?	100,0	14,3	82,1	0,0	3,6	0,0

Tekst	Totalt	Ikke sendt mail		Har sendt mail		
		Ubehandlet feilmelding. Prosent	Saksbehandler vurderer det slik at feilmeldingen ikke trenger å sendes ut. Prosent	Svaret bekreftes av oppgavegiver. Prosent	Rettelse/presisering av oppgavegiver. Prosent	Spørsmål til oppgavegiver. Prosent
241. Stor endring i kostnader ført på kk 456 Kjøp av gjestepasienter fra andre regioner innen psykisk helsevern for voksne fra 2006 til 2007. Endringen utgjør X%. Hva skyldes dette?	100,0	10,7	42,9	35,7	0,0	10,7
242. Stor endring i kostnader ført på kk 457 Kjøp av gjestepasienter internt i RHF innen psykisk helsevern for voksne. fra 2006 til 2007. Endringen utgjør X%. Hva skyldes dette?	100,0	10,7	82,1	3,6	0,0	3,6
243. Stor endring i kostnader ført på kk 458 Diverse andre kjøp av helsetjenester innen psykisk helsevern for voksne. fra 2006 til 2007. Endringen utgjør X%. Hva skyldes dette?	100,0	17,9	78,6	3,6	0,0	0,0
300. Stor endring i totale salgs- og driftsinntekter for psykisk helsevern for barn og unge (Kto 300-399). fra 2006 til 2007. Endringen utgjør X%. Hva skyldes dette?	100,0	14,3	82,1	3,6	0,0	0,0
312. Stor endring i lønnskostnader til psykisk helsevern for barn og unge (Kto. 500-599). fra 2006 til 2007. Endringen utgjør X%. Hva skyldes dette?	100,0	10,7	89,3	0,0	0,0	0,0
313. Stor endring i andre driftskostnader til psykisk helsevern for barn og unge (Kto. 610-790) fra 2006 til 2007. Endringen utgjør X%. Hva skyldes dette?	100,0	10,7	89,3	0,0	0,0	0,0
314. Stor endring i avskrivninger til psykisk helsevern for barn og unge (kk600-609) fra 2006 til 2007. Hva skyldes dette?	100,0	10,7	75,0	7,1	3,6	3,6
330. Stor endring i inntekter ført på kk 321 Gjestepasientinntekter innen psykisk helsevern for barn og unge fra 2006 til 2007. Endringen utgjør X%. Hva skyldes dette?	100,0	10,7	78,6	7,1	0,0	3,6
340. Stor endring i kostnader ført på kk 450 Kjøp av andre offentlige tjenester innen psykisk helsevern for barn og unge fra 2006 til 2007. Endringen utgjør X%. Hva skyldes dette?	100,0	10,7	85,7	3,6	0,0	0,0
341. Stor endring i kostnader ført på kk 456 Kjøp av gjestepasienter fra andre regioner innen psykisk helsevern for barn og unge fra 2006 til 2007. Endringen utgjør X%. Hva skyldes dette?	100,0	10,7	89,3	0,0	0,0	0,0
342. Stor endring i kostnader ført på kk 457 Kjøp av gjestepasienter internt i RHF innen psykisk helsevern for barn og unge fra 2006 til 2007. Endringen utgjør X%. Hva skyldes dette?	100,0	10,7	89,3	0,0	0,0	0,0
343. Stor endring i kostnader ført på kk 458 Diverse andre kjøp av helsetjenester innen psykisk helsevern for barn og unge fra 2006 til 2007. Endringen utgjør X%. Hva skyldes dette?	100,0	14,3	85,7	0,0	0,0	0,0
400. Stor endring i totale salgs- og driftsinntekter for tverrfaglig spesialisert behandling av rusmiddelmissbrukere (Kto 300-399) fra 2006 til 2007. Endringen utgjør X%. Hvorfor denne store endringen?	100,0	16,0	80,0	4,0	0,0	0,0
412. Stor endring i lønnskostnader til tverrfaglig spesialisert behandling av rusmiddelmissbrukere (Kto. 500-599) fra 2006 til 2007. Endringen utgjør X%. Hva skyldes dette?	100,0	12,0	88,0	0,0	0,0	0,0

Tekst	Totalt	Ikke sendt mail		Har sendt mail		
		Ubehandlet feilmelding. Prosent	Saksbehandler vurderer det slik at feilmeldingen ikke trenger å sendes ut. Prosent	Svaret bekreftes av oppgavegiver. Prosent	Rettelse/presisering av oppgavegiver. Prosent	Spørsmål til oppgavegiver. Prosent
413. Stor endring i andre driftskostnader til tverrfaglig spesialisert behandling av rusmiddelmissbrukere (Kto. 610-790) fra 2006 til 2007. Endringen utgjør X%. Hva skyldes dette?	100,0	12,0	88,0	0,0	0,0	0,0
414. Stor endring i avskrivninger til tverrfaglig spesialisert behandling av rusmiddelmissbrukere (kk600-609) fra 2006 til 2007. Hva skyldes dette?	100,0	12,0	80,0	8,0	0,0	0,0
430. Stor endring i inntekter ført på kk 321 Gjestepasientinntekter innen tverrfaglig spesialisert behandling av rusmiddelmissbrukere fra 2006 til 2007. Endringen utgjør X%. Hva skyldes dette?	100,0	16,0	72,0	12,0	0,0	0,0
440. Stor endring i kostnader ført på kk 450 Kjøp av andre offentlige tjenester innen tverrfaglig spesialisert behandling av rusmiddelmissbrukere fra 2006 til 2007. Endringen utgjør X%. Hva skyldes dette?	100,0	12,0	88,0	0,0	0,0	0,0
441. Stor endring i kostnader ført på kk 456 Kjøp av gjestepasienter fra andre regioner innen tverrfaglig spesialisert behandling av rusmiddelmissbrukere fra 2006 til 2007. Endringen utgjør X%. Hva skyldes dette?	100,0	16,0	68,0	12,0	0,0	4,0
442. Stor endring i kostnader ført på kk 457 Kjøp av gjestepasienter internt i RHF innen tverrfaglig spesialisert behandling av rusmiddelmissbrukere fra 2006 til 2007. Endringen utgjør X%. Hva skyldes dette?	100,0	12,0	88,0	0,0	0,0	0,0
443. Stor endring i kostnader ført på kk 458 Diverse andre kjøp av helsetjenester innen tverrfaglig spesialisert behandling av rusmiddelmissbrukere fra 2006 til 2007. Endringen utgjør X%. Hva skyldes dette?	100,0	20,0	80,0	0,0	0,0	0,0
500. Stor endring i totale salgs- og driftsinntekter til ambulans, luftambulans og syketransport og (Kto 300-399) fra 2006 til 2007. Endringen utgjør X%. Hvorfor denne store endringen?	100,0	20,8	79,2	0,0	0,0	0,0
501. Stor endring i totale driftskostnader til ambulans, luftambulans og syketransport (Kto. 400-790) fra 2006 til 2007. Endringen utgjør X%. Hva skyldes dette?	100,0	20,8	79,2	0,0	0,0	0,0
600. Det er rapportert inntekter/kostnader på funksjon 600 for Ambulans, men ikke tjenesterapportering (Skjema 42). Hva skyldes dette?	100,0	42,9	57,1	0,0	0,0	0,0
601. Det er rapportert inntekter/kostnader for funksjon 605 Luftambulans men ikke tjenesterapportering (Skjema 46). Hva skyldes dette?	100,0	45,5	54,5	0,0	0,0	0,0

6. Oppsummering og forslag til endringer

Innrappingen av data skjer nå tidligere enn før, men det er likevel en del foretak som leverer sent. Ved å tegne og gjennomgå produksjonsprosessen ble det funnet en del svake punkter som kan forbedres.

Forslag til forbedringer:

1. Formulere formålet med revisjonsarbeidet
2. Dokumentere produksjonen av statistikken
3. Dokumentere revisjonsinstruksen
4. Dokumentere sluttkontrollene i PC-axis
5. Langtidslagre og dokumentasjon av originale og endelig fil

Et forsøk på å formulere formålet med revisjonsarbeidet er gjort i begynnelsen av kapittel 4, mens punktene 2, 3 og 4 er utført i Interne dokumenter 2008/31. Det er også satt i gang arbeid med å langtidslagre og dokumentere i Datadok den endelige filen.

I analyse av reviderte data kom det fram at det er enkelte foretak som står for de fleste og største endringene, dialogen med disse må videreføres slik at innrapporteringen av data kan bli enda bedre. Det blir utført svært mange kontroller som ikke fører til noen endring. Kontrollene er på makronivå og uten grenseverdier. De blir brukt som en sjekkliste på om tallene ser greie ut. Det bør i fremtiden vurderes om det er hensiktsmessig med endring av dette.