



*Anders Akselsen*

**FD - Trygd**

Dokumentasjon av uttak til  
Sandmanutvalget (SHD)

Notater

# INNHold/TABELLOVERSIKT

<b>INNLEDNING</b> .....	<b>3</b>
<b>1. VANDRINGER I TRYGDESYSTEMET/TRYGDEKARRIERER</b> .....	<b>4</b>
Tab 1.1 Overlapp mellom temaområder på talletidspunkt .....	4
Tab 1.2 Tilgang til uførepensjon etter måned for utvalget. 1997 .....	5
Tab 1.3 Utvalg etter alder og kjønn. 1997 .....	5
Tab 1.4 Fordeling etter antall tilfeller med sykepenget, yrkesrettet attføring og medisinsk rehabilitering i perioden 1992-2001 til pensjonstilgang i 1997. Inklusiv overlapp. ....	6
Tab 1.5 Fordeling på type forløp frem til uførepensjon etter kjønn og alder. Eksklusiv overlapp. ....	6
Tab 1.6 Fordeling på type forløp frem til uførepensjon etter kjønn og alder. Eksklusiv overlapp. Prosent .....	7
Tab 1.7 Fordeling på type forløp frem til pensjonstilgang etter kjønn og alder. 1992-1997 (brutt ned på undergrupper fra tab 1.5).....	8
Tab 1.8 Fordeling på type forløp frem til pensjonstilgang etter kjønn og alder Undergrupper. Prosent 1992-1997 .....	9
Tab 1.9 Personer i utvalget etter sivilstatus og kjønn. Undergrupper.....	10
Tab 1.10 Personer i utvalget etter sivilstatus og kjønn. Undergrupper. Prosent.....	10
Tab 1.11 Personer i utvalget etter fødeland og kjønn. Undergrupper.....	10
Tab 1.12 Personer i utvalget etter utdanning og kjønn. Undergrupper.....	11
Tab 1.13 Personer i utvalget etter utdanning og kjønn. Undergrupper. Prosent.....	11
Tab 1.15 Personer i utvalget etter alminnelig inntekt 1992 og 1996. Undergrupper. 1997 kr.....	12
Tab 1.16 Personer i utvalget etter alminnelig inntekt 1992 og 1996. Undergrupper. 1997 kr. Prosent.....	13
<b>2. AVSLAG PÅ UFØREPENSJON</b> .....	<b>14</b>
Tab 2.1 Populasjon etter alder og kjønn.....	14
Tab 2.2 Populasjon etter primærdiagnose og kjønn.* Prosent.....	14
Tab 2.3 Populasjon etter avslagskategori og kjønn. Prosent.....	15
Tab 2.4 Populasjon etter sivilstatus, kjønn og alder. Prosent .....	15
Tab 2.5 Populasjon etter utdanning, kjønn og alder. Prosent .....	15
Tab 2.6 Samlet inntekt 1993 - 1997, kjønn . 1997 kr. (1000) Prosent.....	16
Tab 2.7 Inntekt etter skatt og renteutgift 1993 - 1997, kjønn . 1997 kr. (1000) Prosent.....	16
Tab 2.8 Overføringer 1993 - 1997, kjønn. 1997 kr. (1000) Prosent. ....	17
Tab 2.9 Ytelser fra folketrygden 1993 - 1997, kjønn. 1997kr (1000) Prosent.....	17
Tab 2.10 Sosialhjelp 1993 - 1997, kjønn. 1997 kr (1000) Prosent .....	17
Tab 2.11 Avslag på uførepensjon etter kvartal 1992.....	18
Tab 2.12 Tilgang til uførepensjon etter kvartal. 1992 - 1998.....	18
<b>3 TILGANG TIL UFØREPENSJON</b> .....	<b>19</b>
Tab 3.1 Tilganger til uførepensjon 1992 - 1997 etter alder og kjønn.....	19
Fig 3.1 Tilganger til uførepensjon 1992 - 1997 etter kjønn.....	19
Tab 3.2 Tilganger til uførepensjon 1992 - 1997 etter alder og kjønn. Prosent .....	20
Fig 3.2 Tilgang til uførepensjon 1992-1997 etter alder. ....	20
Tab 3.3 Tilganger til uførepensjon 1992 - 1997 etter fødeland og kjønn. Prosent .....	21
Tab 3.4 Tilgang til uførepensjon 1992 - 1997 etter utdanning og kjønn. Prosent .....	21
Tab 3.5 Tilganger til uførepensjon 1992 - 1997 etter sivilstatus og kjønn. Prosent.....	22
Tab 3.6 Tilganger til uførepensjon 1992 - 1997 etter alminnelig inntekt* og kjønn. 1997kr.....	22
<b>4. ATTFØRING OG MEDISINSK REHABILITERING</b> .....	<b>23</b>
Tab 4.1 Antall personer med avgang fra medisinsk rehabilitering og yrkesrettet attføring..... i perioden 1. juli til 31 desember for årene 1992 - 1996. ....	23
Tab 4.2 Avgang medisinsk rehabilitering, 2.halvår 1992 - 1996 .....	23
etter kjønn og alder.....	23
Tab 4.3 Avgang yrkesrettet attføring, 2.halvår 1992-1995 etter kjønn og alder.....	24
Tab 4.4 Avgang medisinsk rehabilitering, 2.halvår 1992-1996 etter kjønn og alder. Prosent.....	24
Tab 4.5 Avgang yrkesrettet attføring 2.halvår 1992-1996 etter kjønn og alder. Prosent.....	25
Tab 4.6 Status for de ulike avgangsgruppene fra medisinsk rehabilitering ved utgangen av påfølgende år for utvalgte områder. Inklusiv overlapp. Prosent .....	25
Tab 4.7 Status for de ulike avgangsgruppene fra yrkesrettet attføring ved utgangen av påfølgende år for utvalgte områder. Inklusiv overlapp. Prosent.....	27
<b>DE SIST UTGITTE PUBLIKASJONENE I SERIEN NOTATER</b> .....	<b>28</b>



## Innledning

Dette tallmaterialet er utarbeidet på oppdrag fra Sosial - og helsedepartementet (SHD) i forbindelse med stortingsmeldingen om økning i sykefravær og uførepensjon (Sandmanutvalget). Oppdraget ble utformet gjennom en dialog mellom SSB og SHD hvor behov og muligheter ble sett i sammenheng. Tallmaterialet er utdrag av data som er levert fortløpende til sekretariatet. Dette notatet er ment som en dokumentasjon av dette arbeidet selv om det forløpig ikke er lagt vekt på utforming av materialet for publisering.

Forløpsdatabasen Trygd (FD-Trygd) er en forløpsdatabase med opplysninger om trygdeforhold og andre typer statistiske data basert på ulike administrative registre. Individ er statistisk enhet, og opplysningene i databasen består av registreringer av begivenheter i den enkelte persons livsløp. Disse registreringene kan settes sammen til individuelle hendelses- eller forløpshistorier (forløpsdata), og aggregert over en gruppe av individer eller en hel populasjon, gir forløpsdataene oversikt over bevegelsene mellom suksessive begivenheter eller tilstandsendringer (konf. forløpsanalyse).

Medio juni 2000 er FD-Trygd ennå i en utviklingsfase, men utlevering av data fra en del temaområder startet allerede i 1999. Dataleveranser til Sandmanutvalget er langt på vei et nybrottsarbeid når det gjelder uttrekk av data fra basen. Hovedutfordringen har ligget i å konstruere og systematisere aggregerte data gitt den store informasjonsmengden på individnivå. Innenfor de ressursrammer som har ligget til grunn har vi måttet forenkle uttakene for i første rekke å sikre kvalitativt gode data. SSB har ikke hatt kapasitet til utdypende analyse av dataene annet enn kommentarer til tabellene med noen eksempler. Arbeidet har likevel bidratt til kunnskap som vil kunne anvendes i den kontinuerlig utviklingen av FD-Trygd og forhåpentligvis for trygdeforskermiljøet.

*For nærmere dokumentasjon og kontroller på grunnlagsdata henvises til dokumentasjonsrapporter for FD-Trygd i SSB i serien Notater. Disse dokumentasjonsrapportene inneholder en beskrivelse av arbeidet i forbindelse med å spesifisere og ekstrahere opplysningene fra de opprinnelige administrative registrene. Prosessen med å danne forløp gjør også at tallene i FD-Trygd kan avvike fra den offisielle statistikken. Rapportene finnes også på web på <http://www.ssb.no/emner/03/fd-trygd/>*

Kapittel 1 viser vandringer i trygdesystemet/trygdekarrierer for et utvalg av de som fikk tilstått uførepensjon i 1997. Disse følges bakover til 1992 for å finne hvilke trygdeytelser de har vært innom. Temaområder er sykepengen, attføring og medisinsk rehabilitering.

Kapittel 2. omhandler avslag på uførepensjon og de som fikk avslag i 1992. Tallene viser kjennetegn og inntektsutvikling for denne gruppen frem til og med 1997.

Kapittel 3 omhandler egenskaper ved nye uførepensjonister og en sammenlikning av tilgangskohortene for 1992 til og med 1997.

Kapittel 4. viser tall for ulike avgangsgrupper fra yrkesrettet attføring og medisinsk rehabilitering og hvilken status disse har året etter avgang innenfor utvalgte temaområder.

# 1. Vandringer i trygdesystemet/trygdekarrierer

For å beskrive ulike veier til uførepensjon er det tatt utgangspunkt i de som har fått tilstått uførepensjon i 1997. Temaområdene er begrenset til sysselsetting, sykepenger, medisinsk rehabilitering og attføring. Sykepenger vil si sykepengeperioden utover arbeidsgiverperioden (14 dager) og som dekkes av folketrygden. Sysselsettingstallene er foreløpig bare lagt inn i basen t.o.m. 1993 og er således kun benyttet for å beregne utgangspopulasjon.<sup>1</sup>

Utgangspopulasjon er alle personer som fikk tilstått uførepensjon i 1997. Alder beregnes ved utgangen av året og tilfeller over 67 år tas ikke med i populasjonen. Antall *tilfeller* er da 28 364.<sup>2</sup> Dette antallet vil likevel være større enn antall personer som ble registrert med tilgang i løpet av samme tidsrom hvis minst en person er blitt registrert med tilgang mer enn en gang. 120 personer er registrert med 2 tilganger i 1997 og blir kun registrert med første tilgangsdato. Antall *personer* blir dermed 28 244.

For denne populasjonen er vi interessert i å finne hvem som 1. jan 1992<sup>3</sup> ikke hadde startet en "trygdekarriere", det vil si som ikke hadde et aktivt sykepenge- eller attføringstilfelle men kun var registrert som sysselsatt. Pr. 1. januar 1992 er det 16927 personer som kun var registrert som sysselsatte på starttidspunktet. Innenfor de utvalgte temaområdene finner vi igjen 22011 eller ca. 78 prosent av utgangspopulasjonen som aktive innenfor et av områdene pr. 1 Jan. 1992. *Tabl.1* viser hvordan tilfellene fordeler seg på h.h.v medisinsk rehabilitering, yrkesrettet attføring, sysselsetting og sykepenger. Personer som er aktive på kun et temaområde på tellingstidspunktet (1 jan 1992) kjennetegnes ved at kun én av temavariablene har verdien x. Personer som er aktive på to eller flere temaområder kjennetegnes ved at minst to av variablene har verdien x. For eksempel var 2004 personer registrert som sysselsatte og samtidig på sykepenger.

**Tab. 1.1 Overlapp mellom temaområder på talletidspunkt.**

Medisinsk rehabilitering	Yrkesrettet attføring	Sysselsetting	Sykepenger	Antall
0	0	0	X	355
0	0	X	0	16927
0	0	X	X	2004
0	X	0	0	859
0	X	X	0	104
X	0	0	0	1218
X	0	X	0	540
X	0	X	X	4

Antall personer med verdien x på sysselsetting er 19579. Det betinges imidlertid at ingen skal ha startet en "trygdekarriere" og vi er derfor bare interessert i de som kun er registrert med et sysselsettingstilfelle (16 927). Dette medfører at en del personer er under 16 år eller skoleelever i 1992 og kommer ikke med i utvalget. Utvalgssammensetningen vil da være noe eldre enn "totalpopulasjonen", dvs. alle som fikk tilstått uførepensjon i 1997.

	Alle med tilstått uførepensjon 1997	Utvalg
Alder 16 -49	35,89 %	22,88 %
50 -67	64,11 %	77,12 %
modus <sup>4</sup>	63 år	63 år
median	53,5 år	57 år
gjennomsnitt	51,4 år	55,1 år
standardavvik	11,51	8,8
modalprosent	4,27 %	5,65 %

<sup>1</sup> Sysselsettingsdata oppdateres til og med 1997 høsten 2000.

<sup>2</sup> Dette samsvarer med offisiell statistikk fra RTV

<sup>3</sup> 19920101 er startdato for databasen, og evt. forløp forut for dette er venstresensurert.

<sup>4</sup> Modus representerer den høyeste frekvensen i fordelingen. Modalprosent er prosent som har en verdi lik modus.

Siden utvalget tar utgangspunkt i de som fikk tilstått uførepensjon *i løpet* av 1997, må vi også ta hensyn til *når* i 1997 dette skjedde for å få et riktig forløp frem til uførepensjon. Dette betyr f.eks at for en som fikk tilstått uførepensjon i november 1997 skal vi også ha med en eventuell sykepengeperiode i oktober 1997. Stoppdato for tilfeller med medisinsk rehabilitering, yrkesrettet attføring og sykepenger er derfor siste dag før første måned med uførepensjon. *Tab 1.2* viser hvordan tilgang til uførepensjon fordeler seg etter måned for utvalget:

**Tab. 1.2 Tilgang til uførepensjon etter måned for utvalget. 1997**

Tilgang	Antall	Prosent
199701	1465	8,65
199702	1263	7,46
199703	1152	6,81
199704	1439	8,50
199705	964	5,70
199706	1334	7,88
199707	1668	9,85
199708	1223	7,23
199709	1651	9,75
199710	1656	9,78
199711	1749	10,33
199712	1363	8,05
	16927	100

*Tabell 1.3* viser utvalgssammensetningen etter kjønn og alder. Hovedtyngden ligger i aldersgruppen 45 til 64 år med ca. 75 prosent for kvinner og menn. Kvinneandelen er noe større i aldersgruppen under 55 år mens menn er sterkere representert i aldersgruppen over 60 år.

**Tab. 1.3 Utvalg etter alder og kjønn. 1997**

Alder				Prosent		
	Kvinne	Mann	I alt	Kvinne	Mann	I alt
16-19	1	-	1	0,0	0,0	0,0
20-24	6	17	23	0,1	0,2	0,1
25-29	83	76	159	0,9	1,0	0,9
30-34	194	148	342	2,2	1,9	2,0
35-39	345	277	622	3,8	3,5	3,7
40-44	639	447	1086	7,1	5,6	6,4
45-49	969	671	1640	10,8	8,4	9,7
50-54	1711	1152	2863	19,1	14,5	16,9
55-59	1918	1718	3636	21,4	21,6	21,5
60-64	2239	2432	4671	25,0	30,6	27,6
65-67	865	1019	1884	9,6	12,8	11,1
	8970	7957	16927	100,0	100,0	100,0

*Tab.1.4* nedenfor viser utvalgets fordeling etter antall tilfeller innenfor de ulike ordningene frem til pensjonstilgang. Dvs. hvor mange som har hatt ett sykepengetilfelle, to sykepengetilfeller osv. Av utvalget på 16927 har altså i overkant av 90 prosent, eller 15287 personer, hatt en eller flere sykepengeperioder fra 1. januar 1992 frem til tilstått uførepensjon. Hovedtyngden av utvalget, 71.6 prosent, har hatt 3 eller færre sykepengeperioder. Tilsvarende vil en kunne se fordelingen på yrkesrettet attføring og medisinsk rehabilitering. Bare i overkant av 10 prosent har vært inne på yrkesrettet attføring mens 42 prosent har hatt et eller flere tilfeller med medisinsk rehabilitering. Her er det ikke tatt hensyn til overlapp *mellom* temaområdene. En person kan være registrert under flere av ordningene slik at det totale antall tilfeller vil være større enn antall personer.

**Tab.1.4**

**Fordeling etter antall tilfeller med sykepenger, yrkesrettet attføring og medisinsk rehabilitering i perioden 1992-2001 til pensjonstilgang i 1997. Inklusiv overlapp.**

Tilfeller	Sykepenger		Yrkesrettet attføring		Med. rehabilitering	
	antall	prosent	Antall	Prosent	antall	prosent
1	4200	27,5	1315	76,6	5679	83,0
2	3900	25,5	316	18,4	994	14,5
3	2837	18,6	69	4,0	157	2,3
4	1860	12,2	10	0,6	12	0,2
5	1079	7,1	6	0,3	3	0,0
6	645	4,2	-	-	1	0,0
7	344	2,3	-	-	-	-
8	191	1,2	-	-	-	-
9	99	0,6	-	-	-	-
10	50	0,3	-	-	-	-
11	22	0,1	-	-	-	-
12	26	0,2	-	-	-	-
>12	34	0,2	-	-	-	-
I alt	15287	100	1716	100	6846	100

I tabellene 1.5 og 1.6 er det tatt hensyn overlapp mellom ordningene. Tabellene viser fordeling av antall tilfeller etter gjensidig utelukkende kategorier. En person kan bare være registrert med en kombinasjon. De ulike kombinasjonene er delt inn etter følgende **hovedtyper** av forløp:

- A** - Personer med ett eller flere sykepengetilfeller
- B** - Personer med ett eller flere sykepengetilfeller og medisinsk rehabilitering
- C** - Personer med ett eller flere sykepengetilfeller og yrkesrettet attføring
- D** - Personer med ett eller flere sykepengetilfeller, yrkesrettet attføring og medisinsk rehabilitering
- E** - Personer med ett eller flere tilfeller med medisinsk rehabilitering
- F** - Personer med ett eller flere tilfeller med yrkesrettet attføring
- G** - Personer med ett eller flere tilfeller med yrkesrettet attføring og medisinsk rehabilitering
- H** - Personer som ikke er registrert med noen ytelse.

**Tab. 1.5**

**Fordeling på type forløp frem til uførepensjon etter kjønn og alder. Eksklusiv overlapp.**

Gruppe	Kvinner				Menn				I alt
	16-35	36 -49	50 - 59	>= 60	16-35	36 -49	50 - 59	>= 60	
<b>A</b>	66	504	1599	2160	56	349	1266	2385	8385
<b>B</b>	134	849	1395	603	83	563	1045	680	5352
<b>C</b>	25	115	116	14	40	92	117	27	546
<b>D</b>	53	225	228	21	50	205	191	31	1004
<b>E</b>	20	83	93	31	7	45	81	41	401
<b>F</b>	17	11	5	-	15	16	11	2	77
<b>G</b>	11	29	11	-	17	14	6	1	89
<b>H</b>	14	81	182	275	12	72	153	284	1073
	340	1897	3629	3104	280	1356	2870	3451	16927

Ved å summere antall i A, B, C og D (tabell 1.5) vil man finne igjen de 15287 sykepengetilfellene fra tabell 1.4. Tilsvarende vil C, D, F og G vise fordelingen av alle tilfellene med yrkesrettet attføring (1716) og B, D, E, og G for medisinsk rehabilitering (6846).

I tabell 1.6 ser man f.eks at nesten 50 prosent av utvalget har bare hatt sykepenger i løpet av perioden (A), dvs. at de ikke på noe tidspunkt er registrert med medisinsk rehabilitering eller yrkesrettet attføring. Kombinasjonen sykepenger og medisinsk rehabilitering utgjør den andre hovedgruppen med ca.32 prosent (B). Gruppe H (ingen ytelse) utgjør en relativt stor andel. Men dette skyldes bl.a at statsansatte ikke er registrert i sykepengeregisteret og dermed ikke kommer med som egne sykepengetilfeller.

**Tab. 1. 6**

**Fordeling på type forløp frem til uførepensjon etter kjønn og alder. Eksklusiv overlapp. Prosent**

Gruppe	Kvinner				Menn				I alt
	16-35	36 -49	50 - 59	>= 60	16-35	36 -49	50 - 59	>= 60	
A	0,4	3,0	9,4	12,8	0,3	2,1	7,5	14,1	49,5
B	0,8	5,0	8,2	3,6	0,5	3,3	6,2	4,0	31,6
C	0,1	0,7	0,7	0,1	0,2	0,5	0,7	0,2	3,2
D	0,3	1,3	1,3	0,1	0,3	1,2	1,1	0,2	5,9
E	0,1	0,5	0,5	0,2	0,0	0,3	0,5	0,2	2,4
F	0,1	0,1	0,0	0,0	0,1	0,1	0,1	0,0	0,5
G	0,1	0,2	0,1	0,0	0,1	0,1	0,0	0,0	0,5
H	0,1	0,5	1,1	1,6	0,1	0,4	0,9	1,7	6,3
	2,0	11,2	21,4	18,3	1,7	8,0	17,0	20,4	100,0

I tabell 1.7 og 1.8 er forløpene brutt ned på undergrupper fra tabell 1.5. De uthevede tallene vil man finne igjen i siste kolonne i tabell 1.5. For de som er registrert med ingen ytelse (gruppe H) er i tillegg andel som har mottatt sosialhjelp tatt med. **SP** = sykepenger, **MR** = medisinsk rehabilitering og **YA** = yrkesrettet attføring.

Noen eksempler: Her vil man også finne igjen de 4200 i tabell 1.4 som hadde et sykepengetilfelle og hvor mange av disse som hadde dette i kombinasjon med andre ordninger ved å se på alle kombinasjoner hvor SP=1. 2252 ( av 4200) hadde kun dette ene sykepengetilfellet. 1216 hadde i tillegg et tilfelle med medisinsk rehabilitering, mens 43 hadde dette i kombinasjon med flere perioder med yrkesrettet attføring osv.

For gruppe H er sosialhjelp tatt med som en indikasjon på om dette var en gruppe som falt utenfor folketrygdordningene. Ca.11 prosent av disse har hatt en eller flere perioder med sosialhjelp. I den grad dette kan benyttes som indikator underbygger dette snarere at det er en gruppe som vi ikke har fanget opp (statsansatte) enn at det er en spesielt vanskeligstilt gruppe. Det kan likevel være noen som ikke har opparbeidet seg tilstrekkelige rettigheter til å motta ytelser, f.eks hjemneværende, som kommer med her.



**Tab. 1.7**

**Fordeling på type forløp frem til pensjonstilgang etter kjønn og alder. 1992-1997  
(brutt ned på undergrupper fra tab1.5)**

Forløp / tilfeller	Kvinner				Menn				I alt
	16-35	36 -49	50 - 59	>= 60	16-35	36 -49	50 - 59	>= 60	
A SP>=1	66	504	1599	2160	56	349	1266	2385	<b>8385</b>
SP =1	13	97	344	572	19	90	349	768	2252
SP =2	17	88	363	530	10	78	320	666	2072
>=3 SP <=5	21	218	696	832	17	138	449	782	3153
SP >5	15	101	196	226	10	43	148	169	908
B SP+MR >=1	134	849	1395	603	83	563	1045	680	<b>5352</b>
SP=1, MR =1	23	162	293	122	18	125	286	187	1216
SP>1, MR=1	85	543	931	422	45	313	618	436	3393
SP=1, MR>1	9	40	50	15	11	35	37	14	211
SP>1, MR>1	17	104	121	44	9	90	104	43	532
C SP+YA >=1	25	115	116	14	40	92	117	27	<b>546</b>
SP=1, YA =1	6	19	22	3	13	16	25	6	110
SP>1, YA=1	12	71	70	10	14	60	66	16	319
SP=1, YA>1	1	6	7	-	7	11	9	2	43
SP>1, YA>1	6	19	17	1	6	5	17	3	74
D SP+YA+MR >=1	53	225	228	21	50	205	191	31	<b>1004</b>
SP=1, YA=1, MR=1	6	27	30	5	10	31	37	6	152
SP>1, YA=1, MR=1	14	70	97	7	15	58	68	15	344
SP=1, YA>1, MR=1	6	16	12	2	3	11	10	-	60
SP=1, YA=1, MR>1	5	27	22	2	7	30	24	2	119
SP>1, YA>1, MR>1	1	4	9	2	4	10	7	3	40
SP>1, YA>1, MR=1	3	27	18	3	4	26	11	4	96
SP>1, YA=1, MR>1	10	45	36	-	5	31	29	1	157
SP=1, YA>1, MR>1	8	9	4	-	2	8	5	-	36
E MR >=1	2-	83	93	31	7	45	81	41	<b>401</b>
MR =1	15	71	85	30	7	36	77	39	360
MR = 2	4	12	6	1	-	8	4	2	37
MR > 2	1	-	2	-	-	1	-	-	4
F YA >=1	17	11	5	-	15	16	11	2	<b>77</b>
YA =1	11	7	5	-	12	9	8	2	54
YA= 2	5	2	-	-	2	5	3	-	17
YA>2	1	2	-	-	1	2	-	-	6
G MR+YA >=1	13	29	11	-	15	14	6	1	<b>89</b>
MR=1, YA =1	4	15	5	-	5	7	3	1	40
MR>1, YA=1	2	4	4	-	-	2	2	-	14
MR=1, YA>1	4	5	2	-	5	4	-	-	20
MR>1, YA>1	3	5	-	-	5	1	1	-	15
H	14	81	182	275	12	72	153	284	<b>1073</b>
m/ sosialhjelp >=1	5	16	15	7	4	32	25	15	119
<b>SUM A: H</b>	<b>340</b>	<b>1897</b>	<b>3629</b>	<b>3104</b>	<b>280</b>	<b>1356</b>	<b>2870</b>	<b>3451</b>	<b>16927</b>

**Tab. 1.8 Fordeling på type forløp frem til pensjonstilgang etter kjønn og alder.**

**Undergrupper. Prosent 1992-1997**

Forløp / tilfeller	Kvinner				Menn				I alt
	16-35	36 -49	50 - 59	>= 60	16-35	36 -49	50 - 59	>= 60	
A SP>=1	0,8	6,0	19,1	25,8	0,7	4,2	15,1	28,4	100,0
SP=1	0,2	1,2	4,1	6,8	0,2	1,1	4,2	9,2	26,9
SP=2	0,2	1,0	4,3	6,3	0,1	0,9	3,8	7,9	24,7
>=3 SP <=5	0,3	2,6	8,3	9,9	0,2	1,6	5,4	9,3	37,6
SP >5	0,2	1,2	2,3	2,7	0,1	0,5	1,8	2,0	10,8
B SP+MR >=1	2,5	15,9	26,1	11,3	1,6	10,5	19,5	12,7	100,0
SP=1, MR=1	0,4	3,0	5,5	2,3	0,3	2,3	5,3	3,5	22,7
SP>1 MR=1	1,6	10,1	17,4	7,9	0,8	5,8	11,5	8,1	63,4
SP=1 MR>1	0,2	0,7	0,9	0,3	0,2	0,7	0,7	0,3	3,9
SP>1 MR>1	0,3	1,9	2,3	0,8	0,2	1,7	1,9	0,8	9,9
C SP+YA >=1	4,6	21,1	21,2	2,6	7,3	16,8	21,4	4,9	100,0
SP=1, YA=1	1,1	3,5	4,0	0,5	2,4	2,9	4,6	1,1	20,1
SP>1 YA=1	2,2	13,0	12,8	1,8	2,6	11,0	12,1	2,9	58,4
SP=1 YA>1	0,2	1,1	1,3	0,0	1,3	2,0	1,6	0,4	7,9
SP>1 YA>1	1,1	3,5	3,1	0,2	1,1	0,9	3,1	0,5	13,6
D SP+YA+MR >=1	5,3	22,4	22,7	2,1	5,0	20,4	19,0	3,1	100,0
SP=1, YA=1, MR=1	0,6	2,7	3,0	0,5	1,0	3,1	3,7	0,6	15,1
SP>1, YA=1, MR=1	1,4	7,0	9,7	0,7	1,5	5,8	6,8	1,5	34,3
SP=1, YA>1, MR=1	0,6	1,6	1,2	0,2	0,3	1,1	1,0	0,0	6,0
SP=1, YA=1, MR>1	0,5	2,7	2,2	0,2	0,7	3,0	2,4	0,2	11,9
SP>1, YA>1, MR>1	0,1	0,4	0,9	0,2	0,4	1,0	0,7	0,3	4,0
SP>1, YA>1, MR=1	0,3	2,7	1,8	0,3	0,4	2,6	1,1	0,4	9,6
SP>1, YA=1, MR>1	1,0	4,5	3,6	0,0	0,5	3,1	2,9	0,1	15,6
SP=1, YA>1, MR>1	0,8	0,9	0,4	0,0	0,2	0,8	0,5	0,0	3,6
E MR >=1	5,0	20,7	23,2	7,7	1,7	11,2	20,2	10,2	100,0
MR =1	3,7	17,7	21,2	7,5	1,7	9,0	19,2	9,7	89,8
MR = 2	1,0	3,0	1,5	0,2	0,0	2,0	1,0	0,5	9,2
MR>2	0,2	0,0	0,5	0,0	0,0	0,2	0,0	0,0	1,0
F YA >=1	22,1	14,3	6,5	0,0	19,5	20,8	14,3	2,6	100,0
YA =1	14,3	9,1	6,5	0,0	15,6	11,7	10,4	2,6	70,1
YA= 2	6,5	2,6	0,0	0,0	2,6	6,5	3,9	0,0	22,1
YA>2	1,3	2,6	0,0	0,0	1,3	2,6	0,0	0,0	7,8
G MR+YA >=1	14,6	32,6	12,4	0,0	16,9	15,7	6,7	1,1	100,0
MR=1, YA=1	4,5	16,9	5,6	0,0	5,6	7,9	3,4	1,1	44,9
MR>1, YA=1	2,2	4,5	4,5	0,0	0,0	2,2	2,2	0,0	15,7
MR=1, YA>1	4,5	5,6	2,2	0,0	5,6	4,5	0,0	0,0	22,5
MR>1, YA>1	3,4	5,6	0,0	0,0	5,6	1,1	1,1	0,0	16,9
H Ingen ytelse	1,3	7,5	17,0	25,6	1,1	6,7	14,3	26,5	100,0
m/sosialhjelp >=1	0,5	1,5	1,4	0,7	0,4	3,0	2,3	1,4	11,1

Tabellene 1.9 - 1.16 viser grupper fordelt etter h.h.v sivilstatus, fødeland, utdanning og inntekt. Alle kjennetegn er hentet ut fra *den sist registrerte* opplysningen i 1997 for utvalget. Det tas med andre ord ikke hensyn til endringer i statusvariablene i løpet av perioden, for eksempel om en person har endret status fra ugift til gift. Kategorien *uoppgift* inneholder både personer registrert med uoppgift status og personer hvor vi ikke finner match i motsvarende forløpstabell.

Sykepengetilfellene differensieres i følgende undergrupper: **A1** - et sykepengetilfelle, **A2** - to eller tre sykepengetilfeller og **A3** - fire eller flere sykepengetilfeller. Utover dette er gruppeinndeling som tidligere. (jf side 4). Prosentuering etter etter gruppe.

**Tab 1. 9 Personer i utvalget etter sivilstatus og kjønn. Undergrupper**

	I alt	Ugift		Gift		Enke/ enkemann		Skilt		Separert		Annet		Uopp-gitt
		Kvinne	Mann	Kvinne	Mann	Kvinne	Mann	Kvinne	Mann	Kvinne	Mann	Kvinne	Mann	
<b>A1</b>	2252	63	128	715	919	113	32	114	123	21	23	-	-	1
<b>A2</b>	3591	102	174	1261	1321	217	62	210	182	23	35	-	1	3
<b>A3</b>	2542	76	103	951	762	195	33	238	117	30	36	-	1	-
<b>B</b>	5352	232	292	2005	1588	139	64	513	345	91	81	1	-	1
<b>C</b>	546	30	78	149	149	14	4	66	34	11	11	-	-	-
<b>D</b>	1004	64	103	328	265	7	5	108	88	20	16	-	-	-
<b>E</b>	401	30	26	138	120	4	-	43	24	12	4	-	-	-
<b>F</b>	77	14	24	11	12	-	-	7	8	1	-	-	-	-
<b>G</b>	89	14	18	25	15	1	-	9	5	2	-	-	-	-
<b>H</b>	1073	52	105	339	299	73	21	70	76	17	19	-	-	2
	16927	677	1051	5922	5450	763	221	1378	1002	228	225	1	2	7

**Tab 1. 10 Personer i utvalget etter sivilstatus og kjønn. Undergrupper. Prosent**

	I alt	Ugift		Gift		Enke/ enkemann		Skilt		Separert		Annet		Uopp-gitt
		Kvinne	Mann	Kvinne	Mann	Kvinne	Mann	Kvinne	Mann	Kvinne	Mann	Kvinne	Mann	
<b>A1</b>	100,0	2,8	5,7	31,7	40,8	5,0	1,4	5,1	5,5	0,9	1,0	0,0	0,0	0,0
<b>A2</b>	100,0	2,8	4,8	35,1	36,8	6,0	1,7	5,8	5,1	0,6	1,0	0,0	0,0	0,1
<b>A3</b>	100,0	3,0	4,1	37,4	30,0	7,7	1,3	9,4	4,6	1,2	1,4	0,0	0,0	0,0
<b>B</b>	100,0	4,3	5,5	37,5	29,7	2,6	1,2	9,6	6,4	1,7	1,5	0,0	0,0	0,0
<b>C</b>	100,0	5,5	14,3	27,3	27,3	2,6	0,7	12,1	6,2	2,0	2,0	0,0	0,0	0,0
<b>D</b>	100,0	6,4	10,3	32,7	26,4	0,7	0,5	10,8	8,8	2,0	1,6	0,0	0,0	0,0
<b>E</b>	100,0	7,5	6,5	34,4	29,9	1,0	0,0	10,7	6,0	3,0	1,0	0,0	0,0	0,0
<b>F</b>	100,0	18,2	31,2	14,3	15,6	0,0	0,0	9,1	10,4	1,3	0,0	0,0	0,0	0,0
<b>G</b>	100,0	15,7	20,2	28,1	16,9	1,1	0,0	10,1	5,6	2,2	0,0	0,0	0,0	0,0
<b>H</b>	100,0	4,8	9,8	31,6	27,9	6,8	2,0	6,5	7,1	1,6	1,8	0,0	0,0	0,2

**Tab 1.11 Personer i utvalget etter fødeland og kjønn. Undergrupper**

	Antall						Prosent					
	I alt	Norge		Annet		Uoppgift	I alt	Norge		Annet		Uoppgift
		Kvinne	Mann	Kvinne	Mann			Kvinne	Mann	Kvinne	Mann	
<b>A1</b>	2252	984	1184	42	41	1	100	43,7	52,6	1,9	1,8	0
<b>A2</b>	3591	1761	1711	52	64	3	100	49,0	47,6	1,4	1,8	0,1
<b>A3</b>	2542	1432	1016	58	36	-	100	56,3	40	2,3	1,4	0
<b>B</b>	5352	2865	2232	116	138	1	100	53,5	41,7	2,2	2,6	0
<b>C</b>	546	260	256	10	20	-	100	47,6	46,9	1,8	3,7	0
<b>D</b>	1004	509	446	18	31	-	100	50,7	44,4	1,8	3,1	0
<b>F</b>	401	217	158	10	16	-	100	54,1	39,4	2,5	4	0
<b>E</b>	77	32	41	1	3	-	100	41,6	53,2	1,3	3,9	0
<b>G</b>	89	48	31	3	7	-	100	53,9	34,8	3,4	7,9	0
<b>H</b>	1073	535	499	16	20	3	100	49,9	46,5	1,5	1,9	0,3

**Tab 1.12 Personer i utvalget etter utdanning og kjønn. Undergrupper.**

	Gruppe											
	A1	A2	A3	B	C	D	E	F	G	H	I alt	
I alt	2252	3591	2542	5352	546	1004	401	77	89	1073	16927	
Ingen utdanning	Kvinne	-	-	-	1	-	1	-	-	-	2	
	Mann	1	1	1	1	-	1	-	-	-	5	
Barneskole 1-6 år	Kvinne	-	1	-	1	-	-	-	-	1	4	
	Mann	-	1	-	7	1	-	-	-	-	9	
Ungdomsskole 7-9 år	Kvinne	390	696	556	1013	97	174	61	9	22	188	3206
	Mann	409	677	434	871	86	165	44	8	11	173	2878
Videregående 1, 10 år	Kvinne	378	648	550	1113	104	209	92	16	16	233	3359
	Mann	293	379	213	586	96	125	51	23	8	121	1895
Videregående 2, 11-12 år	Kvinne	78	139	169	394	39	82	28	7	5	61	1002
	Mann	290	421	265	581	64	133	44	8	12	116	1934
Univ/høyskole 1, 13-14 år	Kvinne	96	173	113	222	11	24	27	1	1	33	701
	Mann	106	147	63	131	12	22	12	-	2	43	538
Univ/høyskole 2, 15-16 år	Kvinne	61	112	75	166	13	21	10	-	4	14	476
	Mann	61	78	41	82	5	10	6	2	2	17	304
Univ/høyskole 3, 17-18 år	Kvinne	10	14	9	21	-	4	6	-	-	11	75
	Mann	43	38	15	40	1	6	6	-	-	26	175
Forskernivå, >18 år	Kvinne	-	2	-	-	-	-	-	-	-	-	2
	Mann	1	-	1	2	-	-	-	-	-	1	5
Uoppgitt	35	64	37	120	17	27	14	3	5	35	357	

**Tab 1.13 Personer i utvalget etter utdanning og kjønn. Undergrupper Prosent**

	Gruppe										
	A1	A2	A3	B	C	D	E	F	G	H	
I alt	100,0	100,0	100,0	100,0	100,0	100,0	100,0	100,0	100,0	100,0	100,0
Ingen utdanning	Kvinne	0,0	0,0	0,0	0,0	0,1	0,0	0,0	0,0	0,0	0,0
	Mann	0,0	0,0	0,0	0,0	0,1	0,0	0,0	0,0	0,0	0,0
Barneskole 1-6 år	Kvinne	0,0	0,0	0,0	0,0	0,0	0,0	0,0	0,0	1,1	0,1
	Mann	0,0	0,0	0,0	0,1	0,0	0,2	0,0	0,0	0,0	0,0
Ungdomsskole 7-9 år	Kvinne	17,3	19,4	21,9	18,9	17,3	17,8	15,2	11,7	24,7	17,5
	Mann	18,2	18,9	17,1	16,3	16,4	15,8	11,0	10,4	12,4	16,1
Videregående 1, 10 år	Kvinne	16,8	18,0	21,6	20,8	20,8	19,0	22,9	20,8	18,0	21,7
	Mann	13,0	10,6	8,4	10,9	12,5	17,6	12,7	29,9	9,0	11,3
Videregående 2, 11-12 år	Kvinne	3,5	3,9	6,6	7,4	8,2	7,1	7,0	9,1	5,6	5,7
	Mann	12,9	11,7	10,4	10,9	13,2	11,7	11,0	10,4	13,5	10,8
Univ/høyskole 1, 13-14 år	Kvinne	4,3	4,8	4,4	4,1	2,4	2,0	6,7	1,3	1,1	3,1
	Mann	4,7	4,1	2,5	2,4	2,2	2,2	3,0	0,0	2,2	4,0
Univ/høyskole 2, 15-16 år	Kvinne	2,7	3,1	3,0	3,1	2,1	2,4	2,5	0,0	4,5	1,3
	Mann	2,7	2,2	1,6	1,5	1,0	0,9	1,5	2,6	2,2	1,6
Univ/høyskole 3, 17-18 år	Kvinne	0,4	0,4	0,4	0,4	0,4	0,0	1,5	0,0	0,0	1,0
	Mann	1,9	1,1	0,6	0,7	0,6	0,2	1,5	0,0	0,0	2,4
Forskernivå, >18 år	Kvinne	0,0	0,1	0,0	0,0	0,0	0,0	0,0	0,0	0,0	0,0
	Mann	0,0	0,0	0,0	0,0	0,0	0,0	0,0	0,0	0,0	0,1
Uoppgitt	1,5	1,8	1,4	2,3	2,7	3,1	3,4	3,9	5,6	3,3	

*Alminnelig inntekt* i tab 1.15 omfatter summen av skattepliktige inntekter som lønnsinntekter, næringsinntekter, kapitalinntekter, pensjonsinntekter og visse stønader fratrukket lovbestemte inntektsfradrag som minstefradrag og utgifter til inntektservervelse, gjeldsrenter, pliktig underholdsbidrag og pensjonspremier m.v. Alle inntekter er beregnet i 1997 kr på grunnlag av gjennomsnittlig konsumprisindeks for det aktuelle året.

**Tab 1.15 Personer i utvalget etter alminnelig inntekt 1992 og 1996. Undergrupper. 1997 kr**

**1992**

Inntekt (1000)		A1	A2	A3	B	C	D	E	F	G	H	
I alt		2252	3591	2542	5352	546	1004	401	77	89	1073	16927
0-49	Kvinne	93	75	69	171	32	49	36	11	15	80	631
	Mann	61	71	37	133	18	40	13	11	16	58	458
50-99	Kvinne	295	532	406	820	99	170	30	14	15	115	2496
	Mann	116	160	90	297	51	89	21	14	7	50	895
100-149	Kvinne	291	601	567	1097	98	203	74	7	11	153	3102
	Mann	235	414	279	625	82	156	47	14	7	108	1967
150-199	Kvinne	222	380	316	627	31	77	70	0	8	137	1868
	Mann	354	510	328	649	70	108	56	3	5	135	2218
200-249	Kvinne	88	143	95	176	6	19	14	0	1	48	590
	Mann	210	318	182	338	34	45	26	1	2	103	1259
250-299	Kvinne	19	50	25	52	2	5	3	-	1	11	168
	Mann	109	157	59	152	7	16	4	-	-	35	539
>=300	Kvinne	16	30	12	36	2	4	-	-	-	3	103
	Mann	135	142	75	170	14	23	6	-	-	23	588
Uoppgitt		8	8	2	9	0	0	1	2	1	14	45

**1996**

I alt		2252	3591	2542	5352	546	1004	401	77	89	1073	16927
0-49	Kvinne	118	124	52	276	41	72	22	6	6	120	837
	Mann	61	65	18	118	17	19	12	7	7	87	411
50-99	Kvinne	250	467	342	960	119	275	49	18	25	90	2595
	Mann	105	127	64	414	85	192	16	22	15	47	1087
100-149	Kvinne	251	540	526	1008	82	134	79	8	14	109	2751
	Mann	188	302	208	714	101	159	41	10	12	73	1808
150-199	Kvinne	282	415	392	526	18	40	65	1	5	141	1885
	Mann	366	565	397	584	42	65	64	5	4	143	2235
200-249	Kvinne	86	180	121	148	7	5	12	-	1	60	620
	Mann	237	372	191	273	15	25	31	-	-	107	1251
250-299	Kvinne	21	49	40	29	1	-	-	-	-	21	161
	Mann	127	156	94	121	11	6	5	-	-	34	554
>=300	Kvinne	15	37	17	31	1	1	-	-	-	7	109
	Mann	138	181	79	140	5	10	4	-	-	22	579
Uoppgitt		7	11	1	10	1	1	1	-	-	12	44

**Tab 1.16**

**Personer i utvalget etter alminnelig inntekt 1992 og 1996. Undergrupper. 1997 kr. Prosent**

**1992**

Inntekt (1000)		A1	A2	A3	B	C	D	E	F	G	H
I alt		100,0	100,0	100,0	100,0	100,0	100,0	100,0	100,0	100,0	100,0
0-49	Kvinne	4,1	2,1	2,7	3,2	5,9	4,9	9,0	14,3	16,9	7,5
	Mann	2,7	2,0	1,5	2,5	3,3	4,0	3,2	14,3	18,0	5,4
50-99	Kvinne	13,1	14,8	16,0	15,3	18,1	16,9	7,5	18,2	16,9	10,7
	Mann	5,2	4,5	3,5	5,5	9,3	8,9	5,2	18,2	7,9	4,7
100-149	Kvinne	12,9	16,7	22,3	20,5	17,9	20,2	18,5	9,1	12,4	14,3
	Mann	10,4	11,5	11,0	11,7	15,0	15,5	11,7	18,2	7,9	10,1
150-199	Kvinne	9,9	10,6	12,4	11,7	5,7	7,7	17,5	0,0	9,0	12,8
	Mann	15,7	14,2	12,9	12,1	12,8	10,8	14,0	3,9	5,6	12,6
200-249	Kvinne	3,9	4,0	3,7	3,3	1,1	1,9	3,5	0,0	1,1	4,5
	Mann	9,3	8,9	7,2	6,3	6,2	4,5	6,5	1,3	2,2	9,6
250-299	Kvinne	0,8	1,4	1,0	1,0	0,4	0,5	0,7	0,0	1,1	1,0
	Mann	4,8	4,4	2,3	2,8	1,3	1,6	1,0	0,0	0,0	3,3
>=300	Kvinne	0,7	0,8	0,5	0,7	0,4	0,4	0,0	0,0	0,0	0,3
	Mann	6,0	4,0	3,0	3,2	2,6	2,3	1,5	0,0	0,0	2,1
Uoppgitt		0,4	0,2	0,1	0,2	0,0	0,0	0,2	2,6	1,1	1,3

**1996**

I alt		100,0	100,0	100,0	100,0	100,0	100,0	100,0	100,0	100,0	100,0
0-49	Kvinne	5,2	3,5	2,0	5,2	7,5	7,2	5,5	7,8	6,7	11,2
	Mann	2,7	1,8	0,7	2,2	3,1	1,9	3,0	9,1	7,9	8,1
50-99	Kvinne	11,1	13,0	13,5	17,9	21,8	27,4	12,2	23,4	28,1	8,4
	Mann	4,7	3,5	2,5	7,7	15,6	19,1	4,0	28,6	16,9	4,4
100-149	Kvinne	11,1	15,0	20,7	18,8	15,0	13,3	19,7	10,4	15,7	10,2
	Mann	8,3	8,4	8,2	13,3	18,5	15,8	10,2	13,0	13,5	6,8
150-199	Kvinne	12,5	11,6	15,4	9,8	3,3	4,0	16,2	1,3	5,6	13,1
	Mann	16,3	15,7	15,6	10,9	7,7	6,5	16,0	6,5	4,5	13,3
200-249	Kvinne	3,8	5,0	4,8	2,8	1,3	0,5	3,0	0,0	1,1	5,6
	Mann	10,5	10,4	7,5	5,1	2,7	2,5	7,7	0,0	0,0	10,0
250-299	Kvinne	0,9	1,4	1,6	0,5	0,2	0,0	0,0	0,0	0,0	2,0
	Mann	5,6	4,3	3,7	2,3	2,0	0,6	1,2	0,0	0,0	3,2
>=300	Kvinne	0,7	1,0	0,7	0,6	0,2	0,1	0,0	0,0	0,0	0,7
	Mann	6,1	5,0	3,1	2,6	0,9	1,0	1,0	0,0	0,0	2,1
Uoppgitt		0,3	0,3	0,0	0,2	0,2	0,1	0,2	0,0	0,0	1,1

## 2. Avslag på uførepensjon

Populasjonen har utgangspunkt i de som er registrert med avslag på uførepensjon i 1992 i FD-Trygd. 1720 personer har vedtaksdato i perioden. Personer som har en løpende uførepensjon men søker forhøyet uføregrad er ikke med i utvalget.

Antall registrerte avslag på søknad om uførepensjon i våre filer er i utgangspunktet ikke sammenliknbare med tilsvarende tall fra RTV<sup>5</sup>. Dette skyldes i hovedsak at vi ikke har benyttet årganger før 1992. Siden årgangsfilene tar utgangspunkt i kravdato vil krav som er fremsatt i 1991 ikke komme med i vårt system, selv om vedtaket om avslag er fattet i 1992.<sup>6</sup> Det er derfor knyttet en viss usikkerhet til disse tallene.

**Tab 2.1 Populasjon etter alder og kjønn**

Alder	Antall			Prosent		
	Kvinne	Mann	I alt	Kvinne	Mann	I alt
I alt	1079	641	1720	100,0	100,0	100,0
16-35	136	112	248	12,6	17,5	14,4
36-49	383	202	585	35,5	31,5	34,0
50-59	329	167	496	30,5	26,1	28,8
>=60	231	160	391	21,4	25,0	22,7

Tabellene nedenfor tar utgangspunkt i denne populasjonen hvor kvinner utgjør 62,7 prosent og menn 37,3 prosent av en totalpopulasjon på 1720.

**Tab 2.2 Populasjon etter primærdiagnose og kjønn.\* Prosent**

	I alt	Kvinne	Mann
I alt	100,0	100,0	100,0
1 Infeksiøse og parasittære sykd	0,8	0,6	1,2
2 Svulster	1,5	1,7	1,1
3 Indresektoriske sykd. etc.	2,9	2,8	3,1
4 Sykd. i blodet etc.	0,1	0,1	0,0
5 Sinnslidelser	21,7	17,5	28,9
6 Sykd. i nervesystemet etc.	3,8	3,8	3,7
7 Sykd. i sirkulasjonsorganer	6,6	5,5	8,4
8 Sykd. i åndedretsorganer	2,6	2,7	2,5
9 Sykd. i fordøyelsesorganene	1,0	0,9	1,1
10 Sykd. i urin- og kjønnsorganene	0,1	0,1	0,2
11 Sykd. i svangerskap etc.	0,1	0,2	0,0
12 Sykd. i huden	1,0	1,2	0,6
13 Sykd. i skjelett- og muskelsystem etc.	47,3	53,3	37,3
14 Medfødte misdannelser	0,8	0,9	0,5
16 Symptomer og ubestemte tilstander	3,3	3,3	3,3
17 Ulykker, forgiftninger og vold	5,2	4,7	5,9
19 Andre diagnoser	1,0	0,7	1,4
20 Diagnose mangler	0,1	0,0	0,3
21 Ikke definert	0,2	0,0	0,5

\*ICD-9. Hovedgrupper medisinsk diagnose ved uførepensjonering som benyttes av RTV.

<sup>5</sup> RTV publiserer ikke tall på dette området.

<sup>6</sup> For nærmere dokumentasjon se kap5 i Dokumentasjonsrapport 98/9 i SSB serien notater.

Tab. 2.3 gir en oversikt over hvordan avslagene er fordelt etter type avslag. Avslagskategorier inndelt slik de benyttes i RTV sine registre.

**Tab 2.3 Populasjon etter avslagskategori og kjønn. Prosent**

Avslagskategori	I alt	Kvinne	Mann
	100,0	100,0	100,0
Ervervsevnen ikke nedsatt med minst halvparten	58,8	59,5	57,7
Ikke gjennomgått hensiktsmessig behandling, attføring etc.	20,8	18,2	25,3
Ervervsevnen ikke varig nedsatt	6,9	7,7	5,5
Ervervsevnen ikke nedsatt med minst halvparten idet søkeren er vurdert som husmor	4,7	6,9	1,1
Forskrift 08-03 tredje ledd bokstav c har hatt avgjørende betydning for avslaget	6,4	5,7	7,5
Begrunnelse som ikke faller inn under foranstående koder	2,0	1,6	2,8
Uoppgitt/ugyldig	0,3	0,5	0,2

**Tab 2.4 Populasjon etter sivilstatus, kjønn og alder. Prosent**

	I alt	Kvinne				Mann			
		16-35	36-49	50-59	>=60	16-35	36-49	50-59	>=60
I alt	100,0	100,0	100,0	100,0	100,0	100,0	100,0	100,0	100,0
Ugift	13,8	35,3	5,7	1,8	2,6	74,1	18,3	10,8	11,3
Gift	64,8	51,5	67,4	78,4	84,4	16,1	48,0	59,9	74,4
Enke/enkemann	3,1	0,0	1,3	4,6	10,0	0,0	1,5	1,8	2,5
Skilt	15,1	10,3	21,4	13,4	3,0	8,9	26,2	21,0	9,4
Separeert	3,1	2,9	4,2	1,8	0,0	0,9	5,9	6,0	2,5
Uoppgitt	0,1	0,0	0,0	0,0	0,0	0,0	0,0	0,6	0,0

**Tab 2.5 Populasjon etter utdanning, kjønn og alder. Prosent**

	I alt	Kvinne				Mann			
		16-35	36-49	50-59	>=60	16-35	36-49	50-59	>=60
I alt	100,0	100,0	100,0	100,0	100,0	100,0	100,0	100,0	100,0
Ingen utdanning	0,3	0,0	0,5	0,0	0,4	0,0	0,5	0,6	0,0
Barneskole 1-6 år	0,4	0,7	0,5	0,3	0,0	0,0	0,5	1,2	0,0
Ungdomsskole 7-9 år	41,0	27,9	43,9	55,0	46,3	28,6	35,1	33,5	32,5
Videregående 1, 10 år	31,7	39,7	34,2	30,1	31,6	36,6	30,7	24,6	27,5
Videregående 2, 11-12 år	12,9	18,4	9,1	4,3	5,6	23,2	17,3	24,0	21,3
Univ/høyskole 1, 13-14 år	6,1	4,4	6,3	5,2	11,3	2,7	1,5	6,6	9,4
Univ/høyskole 2, 15-16 år	2,0	0,7	1,3	1,2	3,0	0,0	3,0	1,2	5,6
Univ/høyskole 3, 17-18 år	0,5	0,0	0,3	0,6	0,4	0,0	0,0	1,8	0,6
Forksernivå, >18 år	0,0	0,0	0,0	0,0	0,0	0,0	0,0	0,0	0,0
Uoppgitt	5,2	8,1	3,9	3,3	1,3	8,9	11,4	6,6	3,1



Tabellene 2.6 til og med 2.10 viser ulike inntekststyper for populasjonen for årene 1993 til og med 1997 etter kjønn. Alle innteksdata i 1997 kr., beregnet på grunnlag av gjennomsnittlig konsumprisindeks for det aktuelle året. Alle inntektsopplysninger gjelder kun for bosatte 17 år og over.<sup>7</sup>

*Samlet inntekt* = Yrkesinntekt + kapitalinntekter + overføringer

*Inntekt etter skatt og renteutgifter* = Inntekt etter skatt + likningsmessig inntekt av egen bolig, fritidseiendom m.m.- gjeldsrenter og andel av boligselskapsutgifter

*Overføringer* = Ytelser fra folketrygden, tjenestepensjon, dagpenger, bidrag, livrenter m.m., barnetrygd, bostøtte, studiestipend, forsørgerfradrag, sosialhjelp, grunn- og hjelpetønad, diverse skattefrie utbetalinger, engangsstønad ved fødsel (fom 1994), stønad til barnetilsyn (fom 1996)

*Folketrygd* = Ytelser fra folketrygden. Delbeløp av overføringer

*Sosialhjelp* = Totale sosialhjelpsutbetalinger (bidrag, lån)

**Tab 2.6 Samlet inntekt 1993 - 1997, kjønn . 1997 kr. (1000) Prosent.**

		I alt	< 0	0	1-49	50-99	100-149	150-199	200-249	250-299	>=300	Uoppgitt
1993	Kvinne	100,0	0,3	7,9	19,8	25,6	20,9	15,8	6,1	1,8	0,7	1,0
	Mann	100,0	0,3	0,3	7,0	18,7	27,5	22,3	13,4	4,5	4,7	1,2
	I alt	100,0	0,3	5,1	15,1	23,0	23,4	18,3	8,8	2,8	2,2	1,1
1994	Kvinne	100,0	0,1	8,2	17,5	25,9	22,5	15,4	5,7	1,5	1,9	1,5
	Mann	100,0	0,6	0,3	7,2	16,8	30,3	20,1	10,8	5,8	4,7	3,4
	I alt	100,0	0,3	5,2	13,7	22,5	25,4	17,2	7,6	3,1	2,9	2,2
1995	Kvinne	100,0	0,4	5,8	15,8	29,2	24,3	13,9	5,5	1,5	1,4	2,2
	Mann	100,0	0,5	0,2	5,0	17,0	34,3	19,5	10,1	4,4	3,9	5,1
	I alt	100,0	0,4	3,7	11,8	24,7	28,0	16,0	7,2	2,6	2,3	3,3
1996	Kvinne	100,0	0,1	6,8	12,7	29,6	23,8	15,5	6,6	1,3	1,2	2,5
	Mann	100,0	0,2	0,2	4,1	16,7	31,2	19,7	10,8	4,5	4,7	8,1
	I alt	100,0	0,1	4,3	9,5	24,8	26,6	17,0	8,1	2,5	2,5	4,6
1997	Kvinne	100,0	0,1	5,3	11,3	31,0	23,8	15,0	7,2	2,0	0,9	3,2
	Mann	100,0	0,2	0,2	3,1	14,5	30,1	20,7	12,6	5,3	4,5	8,7
	I alt	100,0	0,1	3,4	8,3	24,9	26,2	17,2	9,2	3,3	2,3	5,3

**Tab 2.7 Inntekt etter skatt og renteutgift 1993 - 1997, kjønn . 1997 kr. (1000) Prosent.**

		I alt	< 0	0	1-49	50-99	100-149	150-199	200-249	250-299	>=300	Uoppgitt
1993	Kvinne	100,0	0,8	7,7	23,0	34,8	24,4	6,7	1,1	0,3	0,2	1,0
	Mann	100,0	1,4	0,3	8,7	34,3	35,7	13,1	3,0	0,6	1,6	1,2
	I alt	100,0	1,0	4,9	17,7	34,7	28,6	9,1	1,8	0,4	0,7	1,1
1994	Kvinne	100,0	0,7	8,0	20,7	34,3	24,6	8,0	1,3	0,5	0,6	1,5
	Mann	100,0	0,9	0,3	9,0	31,8	35,6	13,6	2,3	1,6	1,4	3,4
	I alt	100,0	0,8	5,1	16,3	33,4	28,7	10,1	1,7	0,9	0,9	2,2
1995	Kvinne	100,0	1,3	5,5	19,0	37,3	26,0	6,9	0,9	0,6	0,3	2,2
	Mann	100,0	0,9	0,2	6,6	34,3	37,9	11,1	2,2	1,1	0,6	5,1
	I alt	100,0	1,2	3,5	14,4	36,2	30,5	8,4	1,4	0,8	0,4	3,3
1996	Kvinne	100,0	0,6	6,1	16,0	38,2	26,9	8,1	0,8	0,5	0,4	2,5
	Mann	100,0	0,9	0,2	4,5	31,4	38,1	11,4	3,4	1,2	0,8	8,1
	I alt	100,0	0,7	3,9	11,7	35,6	31,0	9,3	1,8	0,8	0,5	4,6
1997	Kvinne	100,0	0,5	4,8	13,6	39,6	27,0	9,3	1,5	0,3	0,3	3,2
	Mann	100,0	0,3	0,2	3,3	28,9	37,8	15,4	3,4	0,8	1,2	8,7
	I alt	100,0	0,4	3,1	9,8	35,6	31,0	11,6	2,2	0,5	0,6	5,3

<sup>7</sup>Nærmere om de ulike inntektsregistrene se Dokumentasjonsrapport 2000/53 i SSB serien Notater.

**Tab 2.8 Overføringer 1993 - 1997, kjønn. 1997 kr. (1000) Prosent.**

		I alt	0	1-49	50-99	100-149	150-199	200-249	250-299	>=300	Uoppgitt
1993	Kvinne	100,0	20,3	28,5	28,2	14,0	6,4	1,2	0,4	0,1	1,0
	Mann	100,0	8,7	16,7	25,3	28,4	13,9	3,9	0,6	1,2	1,2
	I alt	100,0	16,0	24,1	27,1	19,4	9,2	2,2	0,5	0,5	1,1
1994	Kvinne	100,0	18,4	27,9	28,4	15,2	6,4	1,3	0,4	0,6	1,5
	Mann	100,0	8,7	18,7	22,8	27,1	13,1	3,4	1,2	1,4	3,4
	I alt	100,0	14,8	24,5	26,3	19,7	8,9	2,1	0,7	0,9	2,2
1995	Kvinne	100,0	17,2	24,1	33,0	16,3	5,4	0,0	1,6	0,2	2,2
	Mann	100,0	8,7	16,1	23,2	32,1	10,6	2,7	0,6	0,8	5,1
	I alt	100,0	14,1	21,1	29,4	22,2	7,3	1,0	1,2	0,4	3,3
1996	Kvinne	100,0	16,5	20,6	35,0	17,7	5,5	1,9	0,1	0,3	2,5
	Mann	100,0	7,6	14,7	21,7	30,4	12,5	3,3	0,6	1,1	8,1
	I alt	100,0	13,2	18,4	30,1	22,4	8,1	2,4	0,3	0,6	4,6
1997	Kvinne	100,0	13,7	20,0	35,3	18,6	7,0	1,8	0,1	0,2	3,2
	Mann	100,0	8,0	10,8	22,2	30,1	14,5	4,2	0,8	0,8	8,7
	I alt	100,0	11,6	16,6	30,4	22,9	9,8	2,7	0,3	0,4	5,3

**Tab 2.9 Ytelser fra folketrygden 1993 - 1997, kjønn. 1997kr (1000) Prosent**

		I alt	0	1-49.	50-99	100-149	150-199	>= 200	Uoppgitt
1993	Kvinne	100,0	52,5	16,6	23,7	5,4	0,6	0,2	1,0
	Mann	100,0	49,6	7,3	11,7	23,4	5,6	1,1	1,2
	I alt	100,0	51,4	13,1	19,2	12,1	2,5	0,5	1,1
1994	Kvinne	100,0	47,8	17,3	25,3	6,5	0,7	0,8	1,5
	Mann	100,0	43,7	8,3	13,6	24,8	4,1	2,2	3,4
	I alt	100,0	46,3	14,0	20,9	13,3	2,0	1,3	2,2
1995	Kvinne	100,0	42,6	16,1	31,2	7,1	0,5	0,2	2,2
	Mann	100,0	37,0	6,2	17,6	30,1	3,1	0,8	5,1
	I alt	100,0	40,5	12,4	26,2	15,7	1,5	0,4	3,3
1996	Kvinne	100,0	36,2	16,1	35,6	8,7	0,5	0,4	2,5
	Mann	100,0	32,8	4,8	18,1	31,8	4,1	0,3	8,1
	I alt	100,0	34,9	11,9	29,1	17,3	1,8	0,3	4,6
1997	Kvinne	100,0	29,7	16,4	39,2	10,8	0,5	0,2	3,2
	Mann	100,0	26,7	4,5	19,2	35,4	5,3	0,2	8,7
	I alt	100,0	28,5	12,0	31,7	20,0	2,3	0,2	5,3

**Tab 2.10 Sosialhjelp 1993 - 1997, kjønn. 1997 kr (1000) Prosent**

		I alt	0	1-49.	50-99	100-149	150-199	>=200
1993	Kvinne	100,0	85,2	9,7	4,3	0,8	0,0	0,0
	Mann	100,0	63,0	19,2	14,5	2,7	0,5	0,2
	I alt	100,0	76,9	13,3	8,1	1,5	0,2	0,1
1994	Kvinne	100,0	86,5	9,5	3,4	0,6	0,0	0,0
	Mann	100,0	68,0	18,1	10,3	3,3	0,2	0,2
	I alt	100,0	79,6	12,7	6,0	1,6	0,1	0,1
1995	Kvinne	100,0	88,3	7,6	3,7	0,3	0,1	0,0
	Mann	100,0	71,9	16,8	9,4	1,6	0,0	0,3
	I alt	100,0	82,2	11,0	5,8	0,8	0,1	0,1
1996	Kvinne	100,0	89,0	7,6	3,2	0,3	0,0	0,0
	Mann	100,0	76,3	14,7	7,8	0,9	0,0	0,3
	I alt	100,0	84,2	10,2	4,9	0,5	0,0	0,1
1997	Kvinne	100,0	90,3	7,1	2,4	0,2	0,0	0,0
	Mann	100,0	78,6	14,2	5,9	0,9	0,2	0,2
	I alt	100,0	85,9	9,8	3,7	0,5	0,1	0,1

Av de som fikk avslag på uførepensjon i 1992, finner vi igjen 55,8 prosent registrert med en tilgang til uførepensjon før utgangen av 1998. *Tab 2.11* viser hvordan de opprinnelige avslagene på uførepensjon fordeler seg pr. kvartal i 1992. *Tab 2.12* viser hvor stor andel av disse som har tilgang til uførepensjon før 1998 og hvordan disse tilgangene fordeler seg etter kvartal frem til 1998.

**Tab 2.11 Avslag på uførepensjon etter kvartal 1992.**

År/kvartal		Antall med avslag	Prosent
<b>1992</b>	1kv	68	4,0
	2kv	292	17,0
	3kv	515	29,9
	4kv	845	49,1
I alt		1720	100

**Tab. 2.12**

**Tilgang til uførepensjon etter kvartal. 1992 - 1998.**

År/kvartal		Tilgang	Kum tilgang	Tilgang prosent	Kum tilgang, prosent
<b>1992</b>	1kv	...			
	2kv	2	2	0,1	0,1
	3kv	21	23	1,2	1,3
	4kv	38	61	2,2	3,5
<b>1993</b>	1kv	71	132	4,1	7,7
	2kv	60	192	3,5	11,2
	3kv	58	250	3,4	14,5
	4kv	39	289	2,3	16,8
<b>1994</b>	1kv	50	339	2,9	19,7
	2kv	52	391	3,0	22,7
	3kv	43	434	2,5	25,2
	4kv	60	494	3,5	28,7
<b>1995</b>	1kv	52	546	3,0	31,7
	2kv	39	585	2,3	34,0
	3kv	22	607	1,3	35,3
	4kv	35	642	2,0	37,3
<b>1996</b>	1kv	30	672	1,7	39,1
	2kv	42	714	2,4	41,5
	3kv	32	746	1,9	43,4
	4kv	36	782	2,1	45,5
<b>1997</b>	1kv	34	816	2,0	47,4
	2kv	26	842	1,5	49,0
	3kv	23	865	1,3	50,3
	4kv	21	886	1,2	51,5
<b>1998</b>	1kv	27	913	1,6	53,1
	2kv	18	931	1,0	54,1
	3kv	11	942	0,6	54,8
	4kv	17	959	1,0	55,8

### 3 . Tilgang til uførepensjon.

Kapittel 3 beskriver ulike kjennetegn ved nye uførepensjonister. Med nye uførepensjonister menes personer registrert med tilgang til uførepensjon etter årene 1992 - 1997. De som ikke lenger har uførepensjon ved utgangen av året er inkludert. Alle kjennetegn er i hovedsak registrert pr. utgangen av det aktuelle året for de ulike årskohortene.<sup>8</sup>

**Tab 3.1 Tilganger til uførepensjon 1992 - 1997 etter alder og kjønn.**

År	Alder		16-35		36-49		50-59		>=60	
	I alt	Kvinne	Mann	Kvinne	Mann	Kvinne	Mann	Kvinne	Mann	
1992	21085	787	856	2375	1804	3086	2866	3877	5434	
1993	19860	860	908	2455	2014	2861	2749	3355	4658	
1994	23460	1293	1331	3386	2431	3683	3445	3519	4372	
1995	25221	1559	1418	4051	2748	4133	3666	3492	4154	
1996	24821	1426	1345	3669	2599	4421	3711	3612	4038	
1997	28250	1603	1535	4071	2929	5372	4347	4054	4339	

**Fig 3.1 Tilganger til uførepensjon 1992 - 1997 etter kjønn**

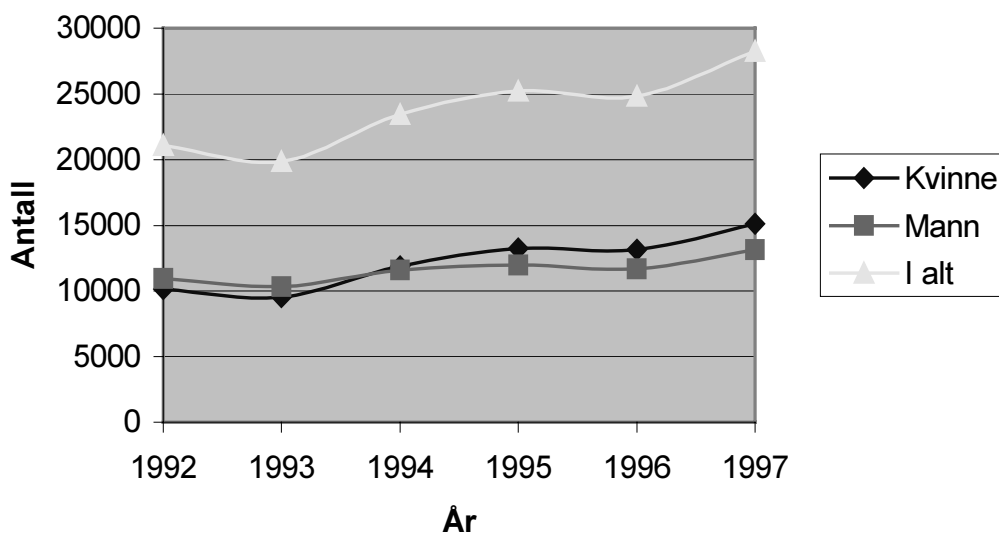

<sup>8</sup> I motsetning til vanlige tverrsnittsdata er FD-trygd en "dynamisk" database. Siden tidsdimensjonen står sentralt er også ulike kjennetegn (internvariable) datert slik at man kan registrere eventuelle endringer over tid. Det er derfor nødvendig å presisere tidpunkt for når internvariablene er tatt ut.

**Tab 3.2 Tilganger til uførepensjon 1992 - 1997 etter alder og kjønn. Prosent**

		I alt	16-35	36-49	50-59	>=60
<b>1992</b>	kvinne	100,0	7,8	23,5	30,5	38,3
	mann	100,0	7,8	16,5	26,1	49,6
	i alt	100,0	7,8	19,8	28,2	44,2
<b>1993</b>	kvinne	100,0	9,0	25,8	30,0	35,2
	mann	100,0	8,8	19,5	26,6	45,1
	i alt	100,0	8,9	22,5	28,2	40,3
<b>1994</b>	kvinne	100,0	10,9	28,5	31,0	29,6
	mann	100,0	11,5	21,0	29,8	37,8
	i alt	100,0	11,2	24,8	30,4	33,6
<b>1995</b>	kvinne	100,0	11,8	30,6	31,2	26,4
	mann	100,0	11,8	22,9	30,6	34,7
	i alt	100,0	11,8	27,0	30,9	30,3
<b>1996</b>	kvinne	100,0	10,9	27,9	33,7	27,5
	mann	100,0	11,5	22,2	31,7	34,5
	i alt	100,0	11,2	25,3	32,8	30,8
<b>1997</b>	kvinne	100,0	10,6	27,0	35,6	26,8
	mann	100,0	11,7	22,3	33,1	33,0
	i alt	100,0	11,1	24,8	34,4	29,7

**Fig 3.2**

**Nytilganger uførepensjon 1992 - 1997 etter alder. Prosent**

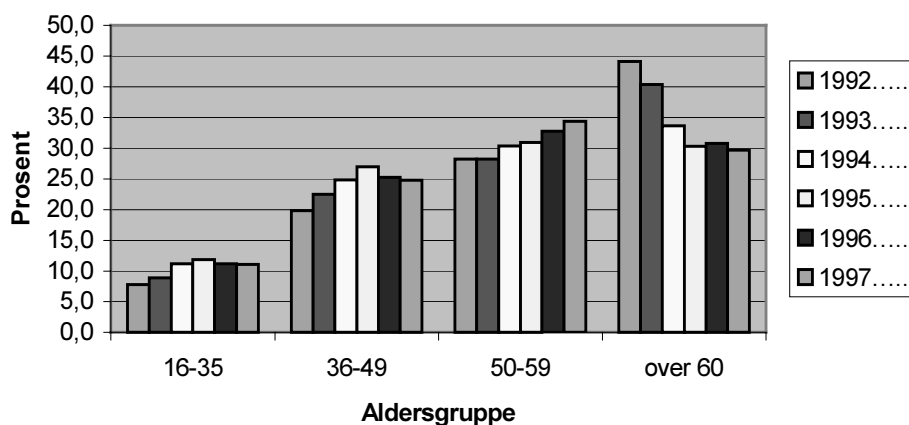

**Tab 3.3**

**Tilganger til uførepensjon 1992 - 1997 etter fødeland og kjønn. Prosent**

		I alt	Norge	Annet	Uoppgitt/blank
1992	kvinne	100,0	95,8	4,1	0,0
	mann	100,0	95,0	4,7	0,3
	i alt	100,0	95,4	4,4	0,2
1993	kvinne	100,0	96,2	3,8	0,1
	mann	100,0	94,4	5,1	0,5
	i alt	100,0	95,2	4,5	0,3
1994	kvinne	100,0	95,5	4,5	0,0
	mann	100,0	93,8	5,8	0,4
	i alt	100,0	94,6	5,1	0,2
1995	kvinne	100,0	95,5	4,4	0,1
	mann	100,0	93,5	6,4	0,2
	i alt	100,0	94,5	5,3	0,2
1996	kvinne	100,0	94,5	5,1	0,4
	mann	100,0	93,0	6,8	0,3
	i alt	100,0	93,8	5,9	0,4
1997	kvinne	100,0	94,5	4,8	0,8
	mann	100,0	91,9	7,1	0,9
	i alt	100,0	93,3	5,9	0,9

**Tab 3.4 Tilgang til uførepensjon 1992 - 1997 etter utdanning og kjønn. Prosent**

		I alt	Ingen utdanning	Barneskole 1-6 år	Ungdoms-skole 7-9 år	Videreg 1, 10 år	Videreg 2, 11-12 år	Univ/ høyskole 1, 13-14 år	Univ/ høyskole 2, 15-16 år	Univ/ Høyskole => 17 år	Uoppgitt
1992	Kvinne	100,0	0,1	0,1	43,5	36,0	8,2	6,0	2,8	0,5	2,9
	Mann	100,0	0,0	0,1	42,6	24,3	20,5	5,1	1,7	1,7	4,0
	I alt	100,0	0,1	0,1	43,0	29,9	14,6	5,5	2,2	1,1	3,4
1993	Kvinne	100,0	0,2	0,1	41,7	36,3	9,4	6,1	3,0	0,6	2,4
	Mann	100,0	0,2	0,2	41,4	24,7	20,4	5,4	2,3	1,6	3,8
	I alt	100,0	0,2	0,2	41,5	30,3	15,1	5,8	2,6	1,1	3,1
1994	Kvinne	100,0	0,2	0,1	37,5	38,2	10,6	6,5	3,5	0,6	2,8
	Mann	100,0	0,3	0,1	37,3	26,3	22,4	5,6	2,4	1,6	4,0
	I alt	100,0	0,2	0,1	37,4	32,3	16,4	6,1	2,9	1,1	3,4
1995	Kvinne	100,0	0,2	0,1	35,7	38,2	11,9	6,6	3,9	0,7	2,5
	Mann	100,0	0,2	0,2	36,3	27,1	22,6	5,6	2,8	1,5	3,8
	I alt	100,0	0,2	0,1	36,0	32,9	17,0	6,1	3,4	1,1	3,1
1996	Kvinne	100,0	0,2	0,1	34,0	36,9	13,3	6,6	4,6	0,7	3,6
	Mann	100,0	0,4	0,2	33,7	27,2	23,5	5,7	2,7	1,9	4,7
	I alt	100,0	0,3	0,1	33,9	32,3	18,1	6,2	3,7	1,3	4,1
1997	Kvinne	100,0	0,2	0,1	32,2	37,0	13,8	6,3	5,1	0,8	4,6
	Mann	100,0	0,2	0,2	32,4	27,0	23,6	5,6	3,2	1,8	6,0
	I alt	100,0	0,2	0,1	32,3	32,4	18,3	6,0	4,2	1,2	5,2

**Tab 3.5****Tilganger til uførepensjon 1992 - 1997 etter sivilstatus og kjønn. Posent**

	I alt	Ugift	Gift	Enke/ enkemann	Skilt	Separert	Annet*	Uoppgitt
<b>1992</b> Kvinne	100,0	10,2	64,1	9,9	12,7	3,0	.	0,1
Mann	100,0	16,6	66,1	3,4	10,9	2,6	.	0,3
I alt	100,0	13,5	65,2	6,5	11,8	2,8	.	0,2
<b>1993</b> Kvinne	100,0	12,0	61,1	9,3	14,5	3,0	0,0	0,1
Mann	100,0	20,0	62,9	3,0	10,8	2,8	0,0	0,5
I alt	100,0	16,2	62,0	6,0	12,6	2,9	0,0	0,3
<b>1994</b> Kvinne	100,0	13,1	61,7	7,1	14,9	3,1	0,0	0,1
Mann	100,0	20,6	60,8	2,5	12,7	2,9	0,1	0,5
I alt	100,0	16,8	61,2	4,8	13,8	3,0	0,0	0,3
<b>1995</b> Kvinne	100,0	12,8	60,0	7,0	15,8	4,0	0,0	0,2
Mann	100,0	21,2	60,0	2,0	13,5	3,0	0,0	0,3
I alt	100,0	16,8	60,0	4,7	14,7	3,6	0,0	0,2
<b>1996</b> Kvinne	100,0	13,0	59,3	6,4	16,7	3,9	0,0	0,6
Mann	100,0	22,3	57,6	2,1	14,3	3,3	0,1	0,4
I alt	100,0	17,4	58,5	4,4	15,6	3,6	0,1	0,5
<b>1997</b> Kvinne	100,0	13,0	58,6	6,5	17,4	3,6	0,0	0,8
Mann	100,0	23,4	55,6	2,2	14,4	3,4	0,0	1,0
I alt	100,0	17,8	57,2	4,5	16,0	3,5	0,0	0,9

\* Gift /separert partner. F.o.m. 1993

**Tab 3.6****Tilganger til uførepensjon 1992 - 1997 etter alminnelig inntekt\* og kjønn. 1997kr**

	I alt	0	1- 49 999	50 - 99 999	100 - 149 999	150 - 199 999	200 - 249 999	250 - 299 999	>= 300 000	Uoppgitt/ blank
<b>1992</b> Kvinne	100,0	2,0	14,0	41,6	24,1	10,6	3,2	1,0	0,7	2,6
Mann	100,0	1,4	6,2	25,6	27,9	18,8	8,9	3,6	3,9	3,6
I alt	100,0	1,7	10,0	33,3	26,1	14,9	6,2	2,4	2,3	3,1
<b>1993</b> Kvinne	100,0	1,9	14,6	44,5	23,1	9,2	2,7	0,9	0,7	2,4
Mann	100,0	1,4	6,0	29,2	28,7	16,7	7,4	3,3	3,1	4,2
I alt	100,0	1,7	10,1	36,5	26,0	13,1	5,1	2,1	1,9	3,3
<b>1994</b> Kvinne	100,0	1,5	13,1	45,2	24,8	9,2	2,4	0,7	0,7	2,4
Mann	100,0	1,4	5,4	30,4	29,5	16,5	7,2	2,5	3,4	3,7
I alt	100,0	1,4	9,3	37,9	27,1	12,8	4,8	1,6	2,0	3,1
<b>1995</b> Kvinne	100,0	1,5	13,2	45,2	24,0	9,6	2,7	0,9	0,7	2,4
Mann	100,0	1,6	5,9	30,9	29,6	15,5	7,3	2,6	3,3	3,4
I alt	100,0	1,5	9,7	38,4	26,7	12,4	4,9	1,7	1,9	2,9
<b>1996</b> Kvinne	100,0	1,2	11,1	42,6	26,2	10,9	3,1	0,9	0,8	3,1
Mann	100,0	1,7	5,2	29,4	28,9	16,4	7,4	3,3	3,8	3,9
I alt	100,0	1,4	8,3	36,4	27,5	13,5	5,1	2,0	2,2	3,5
<b>1997</b> Kvinne	100,0	1,1	9,5	41,3	26,3	12,2	3,7	1,0	0,7	4,2
Mann	100,0	1,4	5,0	27,7	27,6	17,1	8,3	3,4	4,4	5,2
I alt	100,0	1,2	7,4	35,0	26,9	14,4	5,8	2,1	2,4	4,7

\*Se definisjon av alminnelig inntekt s.12.

## 4. Attføring og medisinsk rehabilitering

Utvalgene har utgangspunkt i de som har hatt en *avgang* fra medisinsk rehabilitering eller yrkesrettet attføring. For årene 1992 til og med 1996 representerer alle som er registrert med en avgang fra attføring og medisinsk rehabilitering i løpet av siste halvår for det aktuelle året et utvalg. Dvs. i perioden 1 juli til 31 desember. Personer som er registrert med flere avganger i denne perioden registreres som et tilfelle i denne analysen. En person kan likevel finnes med både avgang fra medisinsk rehabilitering og yrkesrettet attføring. Dette betyr at vi har ti grupper som vist i tab. 4.1.

**Tab 4.1**

**Antall personer med avgang fra medisinsk rehabilitering og yrkesrettet attføring i perioden 1. juli til 31 desember for årene 1992 - 1996.**

	1992	1993	1994	1995	1996
Medisinsk rehabilitering	10851	12429	12730	9202	9224
Yrkesrettet attføring	4866	6212	5731	6052	5769

**Tab 4.2**

**Avgang medisinsk rehabilitering, 2.halvår 1992 - 1996 etter kjønn og alder**

	Alder	16-35	39-49	50-59	>=60	I alt
<b>1992</b>	I alt	3110	4295	2328	1118	10851
	Kvinne	1642	2419	1156	410	5627
	Mann	1468	1876	1172	708	5224
<b>1993</b>	I alt	3337	4990	2812	1290	12429
	Kvinne	1873	2839	1472	501	6685
	Mann	1464	2151	1340	789	5744
<b>1994</b>	I alt	3056	5154	3264	1256	12730
	Kvinne	1719	3061	1765	544	7089
	Mann	1337	2093	1499	712	5641
<b>1995</b>	I alt	2287	3682	2311	922	9202
	Kvinne	1252	2199	1222	377	5050
	Mann	1035	1483	1089	545	4152
<b>1996</b>	I alt	2350	3507	2513	854	9224
	Kvinne	1298	2063	1351	372	5084
	Mann	1052	1444	1162	482	4140



**Tab 4.3**  
**Avgang yrkesrettet attføring, 2.halvår 1992-1995**  
**etter kjønn og alder**

		16-35	39-49	50-59	>=60	I alt
<b>1992</b>	I alt	2771	1729	348	18	4866
	Kvinne	1192	882	147	8	2229
	Mann	1579	847	201	10	2637
<b>1993</b>	I alt	3254	2334	577	47	6212
	Kvinne	1364	1177	249	12	2802
	Mann	1890	1157	328	35	3410
<b>1994</b>	I alt	2797	2249	635	50	5731
	Kvinne	1213	1155	279	15	2662
	Mann	1584	1094	356	35	3069
<b>1995</b>	I alt	2854	2362	784	52	6052
	Kvinne	1264	1161	361	17	2803
	Mann	1590	1201	423	35	3249
<b>1996</b>	I alt	2695	2268	761	45	5769
	Kvinne	1180	1166	376	16	2738
	Mann	1515	1102	385	29	3031

**Tab 4.4**  
**Avgang medisinsk rehabilitering, 2.halvår 1992-1996**  
**etter kjønn og alder. Prosent**

<b>Alder</b>		16-35	39-49	50-59	>=60	
<b>1992</b>	I alt	100,0	28,7	39,6	21,5	10,3
	Kvinne	100,0	29,2	43,0	20,5	7,3
	Mann	100,0	28,1	35,9	22,4	13,6
<b>1993</b>	I alt	100,0	26,8	40,1	22,6	10,4
	Kvinne	100,0	28,0	42,5	22,0	7,5
	Mann	100,0	25,5	37,4	23,3	13,7
<b>1994</b>	I alt	100,0	24,0	40,5	25,6	9,9
	Kvinne	100,0	24,2	43,2	24,9	7,7
	Mann	100,0	23,7	37,1	26,6	12,6
<b>1995</b>	I alt	100,0	24,9	40,0	25,1	10,0
	Kvinne	100,0	24,8	43,5	24,2	7,5
	Mann	100,0	24,9	35,7	26,2	13,1
<b>1996</b>	I alt	100,0	25,5	38,0	27,2	9,3
	Kvinne	100,0	25,5	40,6	26,6	7,3
	Mann	100,0	25,4	34,9	28,1	11,6

**Tab 4.5**  
**Avgang yrkesrettet attføring 2.halvår 1992-1996**  
**etter kjønn og alder. Prosent**

Alder		16-35	39-49	50-59	>=60	
1992	I alt	100,0	56,9	35,5	7,2	0,4
	Kvinne	100,0	53,5	39,6	6,6	0,4
	Mann	100,0	59,9	32,1	7,6	0,4
1993	I alt	100,0	52,4	37,6	9,3	0,8
	Kvinne	100,0	48,7	42,0	8,9	0,4
	Mann	100,0	55,4	33,9	9,6	1,0
1994	I alt	100,0	48,8	39,2	11,1	0,9
	Kvinne	100,0	45,6	43,4	10,5	0,6
	Mann	100,0	51,6	35,6	11,6	1,1
1995	I alt	100,0	47,2	39,0	13,0	0,9
	Kvinne	100,0	45,1	41,4	12,9	0,6
	Mann	100,0	48,9	37,0	13,0	1,1
1996	I alt	100,0	46,7	39,3	13,2	0,8
	Kvinne	100,0	43,1	42,6	13,7	0,6
	Mann	100,0	50,0	36,4	12,7	1,0

Tabell 4.6 og 4.7 viser status for de ulike avgangsgruppene året etter avgang for h.h.v attføring ("tilbakefall"), uførepensjon, foreløpig uførestønad, sykepenger, alderspensjon (bare for medisinsk rehabilitering), utdanning og sosialhjelp. Status vil si hvor stor del av utvalgene vi finner igjen i den aktive populasjonen for det aktuelle temaområdet på sist registrerte dato ved utgangen av det påfølgende året. For eksempel hvor stor prosentandel av de med avgang fra medisinsk rehabilitering andre halvår 1992 finnes i populasjonen med løpende uførepensjon desember 1993. I alt var dette 31,6 prosent, mens det for eksempel var 43,5 prosent for de som hadde avgang andre halvår 1994. Det er ikke tatt hensyn til overlapp mellom ordningene, slik at samme person kan være inkludert innenfor flere temaområder. Eneste unntak er attføring og rehabiliteringsordningene hvor tallene er fordelt etter undergrupper.

Siden vi mangler sysselsettingsdata etter 1993 er i tillegg andel med pensjonsgivende inntekt over 1G (grunnbeløpet i folketrygden) tatt med som en indikasjon på arbeidsinntekt. G er satt lik grunnbeløpet ved utgangen av det aktuelle året. Pensjonsgivende inntekt er personinntekt fra lønn, jordbruk, skogbruk, fiske eller næring.

**Tab 4.6**  
**Status for de ulike avgangsgruppene fra medisinsk rehabilitering ved utgangen av**  
**påfølgende år for utvalgte områder. Inklusiv overlapp. Prosent**

		Avgang 2. halvår 1992			Avgang 2. halvår 1993		
		Status 31.12.1993			Status 31.12.1994		
		Kvinne	mann	I alt	kvinne	mann	I alt
Attføring / med. Rehabilitering	i alt	15,5	13,2	28,7	15,4	12,6	28,0
	med.rehab	5,5	4,1	9,6	3,3	2,6	6,0
	yrkm.attf	7,5	6,2	13,7	7,6	5,9	13,5
	i ventetid	2,5	2,9	5,3	4,4	4,0	8,4
	uoppgitt	0,0	0,0	0,0	0,0	0,1	0,1

<b>Forts tab 4.6</b>	<b>Avgang 2. halvår 1992</b>			<b>Avgang 2. halvår 1993</b>		
	Status 31.12.1993			Status 31.12.1994		
Uførepensjon	16,2	15,4	31,6	16,8	15,1	31,9
foreløpig uførestønad	0,6	0,6	1,2	1,0	0,8	1,8
sykepenger	2,5	2,5	5,0	2,7	2,1	4,8
alderspensjon	0,6	1,0	1,5	0,6	1,0	1,5
utdanning	5,2	4,5	9,7	5,1	3,9	9,0
sosialhjelp	2,9	3,5	6,4	2,7	3,3	6,0
inntekt over 1G	18,4	17,5	35,9	19,9	16,9	36,8

	<b>Avgang 2. halvår 1994</b>			<b>Avgang 2. halvår 1995</b>		
	Status 31.12.1995			Status 31.12.1996		
	kvinne	mann	I alt	kvinne	mann	I alt
Attføring / med. rehabilitering						
i alt	13,2	10,4	23,5	13,4	9,5	22,9
med.rehab	3,6	2,5	6,2	4,0	2,8	6,8
yrkm.attf	5,5	4,2	9,6	5,5	3,9	9,4
ventetid	3,9	3,5	7,5	3,8	2,8	6,6
uoppgitt	0,2	0,1	0,3	0,0	0,0	0,1
uførepensjon	24,6	18,8	43,5	23,2	19,2	42,4
foreløpig uførestønad	1,1	0,8	1,9	1,0	0,9	1,9
sykepenger	3,1	2,3	5,4	3,7	3,1	6,8
alderspensjon	0,4	0,8	1,2	0,5	0,6	1,2
utdanning	3,4	2,6	6,1	3,7	2,7	6,4
sosialhjelp	2,5	2,5	5,0	2,4	2,9	5,3
inntekt over 1G	19,8	15,5	35,2	20,2	15,8	36,0

	<b>Avgang 2. halvår 1996</b>		
	Status 31.12.1997		
	kvinne	mann	I alt
Attføring / med. rehabilitering			
i alt	13,2	9,2	22,3
med.rehab	4,2	2,7	6,9
yrkm.attf	5,6	3,7	9,4
ventetid	3,0	2,5	5,5
uoppgitt	0,2	0,3	0,5
uførepensjon	23,5	18,7	42,1
foreløpig uførestønad	1,4	1,2	2,6
sykepenger	4,3	3,1	7,4
alderspensjon	0,4	0,7	1,1
utdanning	4,0	2,7	6,6
sosialhjelp	2,5	3,5	6,0
inntekt over 1G	20,8	16,1	36,8

**Tab 4.7 Status for de ulike avgangsgruppene fra yrkesrettet attføring ved utgangen av påfølgende år for utvalgte områder. Inklusiv overlapp. Prosent**

	Avgang 2. halvår 1992			Avgang 2. halvår 1993		
	Status 31.12.1993			Status 31.12.1994		
	Kvinne	Mann	I alt	Kvinne	Mann	I alt
Attføring / med. rehabilitering						
i alt	19,2	21,1	40,2	17,4	19,8	37,2
med.rehab	6,6	6,0	12,6	3,9	3,8	7,8
yrkm.attf	8,5	9,2	17,8	7,7	9,0	16,7
ventetid	4,0	5,9	9,8	5,6	6,7	12,2
uoppgitt	0,0	0,0	0,0	0,2	0,3	0,5
uførepensjon	4,9	5,0	9,9	6,6	6,9	13,5
sykepenger	2,0	2,1	4,1	2,1	2,3	4,4
foreløpig uførestønad	0,4	0,4	0,8	0,9	0,7	1,6
sosialhjelp	4,1	7,2	11,3	3,6	5,9	9,5
utdanning	7,2	9,1	16,3	6,9	8,6	15,5
inntekt over 1G	18,9	23,3	42,2	17,9	24,8	42,8

	Avgang 2. halvår 19 94			Avgang 2. halvår 1995		
	Status 31.12.1997			Status 31.12.1996		
	Kvinne	Mann	I alt	Kvinne	Mann	I alt
Attføring / med. rehabilitering						
i alt	19,3	18,9	38,1	17,4	17,8	35,3
med.rehab	4,3	3,5	7,7	4,2	3,8	8,0
yrkm.attf	9,4	9,2	18,6	7,2	7,5	14,7
ventetid	5,5	6,2	11,6	5,9	6,5	12,4
uoppgitt	0,1	0,1	0,2	0,1	0,1	0,2
uførepensjon	9,4	8,4	17,8	10,5	8,6	19,1
sykepenger	2,6	2,7	5,3	2,7	3,4	6,1
foreløpig uførestønad	0,8	0,9	1,7	0,9	0,9	1,9
sosialhjelp	3,3	5,1	8,4	3,4	6,1	9,6
utdanning	7,3	7,6	14,9	5,2	5,2	10,4
inntekt over 1G	17,3	24,0	41,3	17,9	25,0	42,9

	Avgang 2. halvår 1996		
	Status 31.12.1997		
	Kvinne	Mann	I alt
Attføring / med. rehabilitering			
i alt	17,9	16,7	34,6
med.rehab	5,1	3,5	8,6
yrkm.attf	7,4	7,2	14,6
ventetid	4,6	5,2	9,8
uoppgitt	0,7	0,7	1,5
uførepensjon	11,4	9,2	20,6
sykepenger	3,5	3,1	6,6
foreløpig uførestønad	1,5	1,4	2,9
sosialhjelp	3,4	5,8	9,3
utdanning	6,4	6,1	12,5
inntekt over 1G	19,1	25,9	44,9

## De sist utgitte publikasjonene i serien Notater

- 2000/25 E. Høydahl: FoB2001: Kommunenes innspill om kommunehefter. 18s.
- 2000/26 T. Kalve og J. Sørøy: Revisjon av barnevernsdata. 30s.
- 2000/27 A. Skoglund: Publikasjoner fra forskningsvirksomheten 1991-1999. 72s.
- 2000/28 H. Hungnes: Omregning av KVARTS-relasjoner til MODAG-relasjoner. 12s.
- 2000/29 R.N. Johnsen: Undersøking om foreldrebetaling i barnehagar, januar 2000. 36s.
- 2000/30 O. Rognstad: Plan for landbruksstatistikken etter 1999. 23s.
- 2000/31 Ø. Kleven: Levekårsundersøkelsen i Longyearbyen 2000: Dokumentasjon og tabellrapport. 188s.
- 2000/32 E. Rønning: Omnibusundersøkelse - mars 2000: Dokumentasjonsrapport. 34s.
- 2000/33 J. Johansen og J. Lajord: FD-trygd. Dokumentasjonsrapport. Utdanning. 1992-1997. 119s.
- 2000/34 A.L. Brathaug, J. Holmøy og H. Tønseth: Årsrapport: Kontaktutvalget for helse- og sosialstatistikk 1999. 24s.
- 2000/35 N. Barrabés: Norsk standard for utdanningsgruppering: Høringsnotat. 110s.
- 2000/36 D. Roll-Hansen og C.M. Hansen: En evaluering av datainnsamling gjennom KOSTRA: Rapportering av data fra 1999. 94s.
- 2000/37 B.R. Joneid og Ø. Sivertstøl: FD - trygd: Dokumentasjonsrapport: Foreløpig uførestønad, 1992-1998. 30s.
- 2000/38 R.N. Johnsen: Kommunale gebyrer knyttet til bolig. Januar 2000. 27s.
- 2000/39 J-A.S. Lie: Revisjon av data til Pleie- og omsorgsstatistikken i 1997 og 1998. 83s.
- 2000/40 Y. Holm, A.H. Tangen og O.M. Tidemann: Forprosjektrapport om etablering av IMF's internasjonale investeringsposisjon (IIP) for Norge. 97s.
- 2000/41 K.O. Olsen: Forsikring i nasjonalregnskapet. 42s.
- 2000/42 J. Johansen og J. Lajord: FD - Trygd: Dokumentasjonsrapport: Arbeidssøkere. 1992-1998. 74s.
- 2000/43 H.V. Sæbø: Til statistikkens pris: Prispolitikk i statistikkbyråene med hovedvekt på elektronisk formidling. 9s.
- 2000/44 E. Rønning: Omnibusundersøkelse - mai/juni 2000. Dokumentasjonsrapport. 32s.
- 2000/45 A. Holmøy og M. Høstmark: Undersøkelse om omfanget av utgifter til helse- og sosialtjenester: Dokumentasjon og tabellrapport. 116s.
- 2000/46 Fagseminar om arealpolitikk og arealstatistikk i opptakten til et nytt årtusen. Seminarrapport 30. mars 2000. 167s.
- 2000/47 Publikasjoner fra forskningsvirksomheten 1991-1999: Revidert versjon. 82s.
- 2000/48 A.-K. H. Grorud: Bedrifts- og foretaksregisteret: Regler og rutiner for ajourhold. 121s.
- 2000/49 T. Hoel, B.R. Joneid og G.E. Wangen: Trekkbas: Brukerdokumentasjon. 35s.
- 2000/50 J.F. Bjørnstad: En innføring i utvalgsundersøkelser. 91s.
- 2000/51 A.G. Pedersen: Oversikt over dødsårsaksregisterets koderegler 1996-1997. 39s.
- 2000/52 O. Klungsøyr: Sammenligning av mikroformler for prisindekser og modelltilpassning. 36s.
- 2000/53 G. Dahl og B.R. Joneid: FD - Trygd: Dokumentasjonsrapport: Inntekt og formue, 1992-1997. 36s.