Statistics Norway

Statistisk sentralbyrå

Liva Vågane

Notater

Omnibusundersøkelsen juli/ august 2004

Dokumentasjonsrapport

Avdeling for personstatistikk

Forord

Denne dokumentasjonsrapporten gir en oversikt over gjennomføringen av Statistisk sentralbyrås omnibusundersøkelse i juli/august 2004.

Ved Seksjon for intervjuundersøkelser i Statistisk sentralbyrå har Therese Guldbrandsen hatt ansvaret for gjennomføringen av undersøkelsen. Thore Nafstad-Bakke har trukket utvalget, Liva Vågane har vært ansvarlig for programmering av spørreskjema og tilrettelegging av data, og Kari Grøholt har vært intervjuerkontakt.

Innhold:

Bakgrunn og formål **3**

Utvalg og delutvalg **3**

Datainnsamling **4**

Frafall **5**

Utvalgsskjevhet **6**

Utvalgsvarians **8**

PC-assistert intervjuing, innsamlingsfeil og bearbeidingsfeil **9**

Tabeller og figurer:

Tabell 1: Oppdragsgivere og tema 3
Tabell 2: Nøkkeltall for undersøkelsen 3
Figur 1: Oversikt over svarinngangen 4
Figur 2: Antall intervju pr. uke 5
Tabell 3: Svarprosent og frafallsårsaker etter kjønn, alder og landsdel for hele utvalget. Prosent av bruttoutvalg 6
Tabell 4: Bruttoutvalg, frafall, nettoutvalg og forskjell mellom netto- og bruttoutvalg fordelt på kjønn, alder og landsdel for hele utvalget. Prosent 8
Tabell 5: Forventet standardavvik for observerte prosentandeler ved ulike utvalgsstørrelser 9

Vedlegg:

1. Informasjonsbrev
2. Noteringshefte for reiser
3. Påminningsbrev
4. Brosjyre
5. Instruks til intervjuerne
6. Spørreskjema

De sist utgitte publikasjonene i serien Notater 45

Bakgrunn og formål

Statistisk sentralbyrås omnibusundersøkelser er satt sammen av spørsmål om mange ulike tema på vegne av flere oppdragsgivere. Undersøkelsene består av et fast sett med bakgrunnsvariabler i tillegg til de spørsmålene som oppdragsgiverne betaler for. Noen av disse er også nesten å betrakte som faste siden de stilles hvert kvartal. Dette gjelder spørsmålene om røyking (på oppdrag fra Sosial- og helsedirektoratet) og reiser siste tre måneder (på oppdrag fra Seksjon for samferdsels- og reiselivsstatistikk, SSB).

Omnibusundersøkelsen i juli/august (Omnibus nr. 3) 2004 var den tredje av de fire omnibus-undersøkelsene i 2004.

Tabell 1: Oppdragsgivere og tema

Oppdragsgiver	Kontaktperson	Tema
Sosial og helsedirektoratet, avdeling tobakk	Rita Lindbak	Røykevaner
SSB, Seksjon for samferdsels- og reiselivsstatistikk	Tom Granseth	Reiser
SSB, Seksjon for utenrikshandel og Seksjon for samferdsels- og reiselivsstatistikk	Leif Korbøl og Tom Granseth	Grensehandel
SSB, Seksjon for demografi og levekårsforskning	Turid Noack	Familieforhold og samboerstatistikk
SSB, Seksjon for demografi og levekårsforskning	Svein Blom	Holdning til innvandring

Tabell 2: Nøkkeltall for undersøkelsen

Nøkkeltall	Antall	Prosent
Utvalg (personer trukket ut for intervju)	2 000	100,0
Avgang (døde, personer bosatt i utlandet)	16	
Bruttoutvalg	1 984	100,0
Frafall	661	33,3
Nettoutvalg (personer oppnådd intervju med)	1 323	66,7
Innsamlingsmetode: Telefonintervju		
Intervjutid: ca. 15 minutter		
Feltperiode: 5. juli - 5. august		

Utvalg og delutvalg

Til utvalget ble det trukket 2 000 personer fra BEBAS[1] som pr. 31.12.2003 var i alderen 16-79 år. Utvalget ble trukket i henhold til SSBs utvalgsplan.[2] I utvalgsplanen er hele landet inndelt i et sett av utvalgsområder, som igjen er gruppert i 109 strata. Utvalgsområdene er kommuner eller grupper av kommuner. Kommuner med lavt innbyggertall er slått sammen med andre kommuner, slik at alle utvalgsområder har minst 7 prosent av samlet innbyggertall i det stratumet området tilhører. I en del tilfeller er mindre omegnskommuner til folkerike kommuner slått sammen med den store kommunen til ett område. Alle kommuner med mer enn 30 000 innbyggere og en del kommuner med mellom 25 000 og 30 000 innbyggere er tatt ut som egne strata. De andre utvalgsområdene er stratifisert innen hvert fylke etter næringsstruktur, bosettingstetthet, sentralitet, pendlings- og handelsmønstre, mediadekning og kommunikasjoner. I første trinn trekkes et utvalgsområde fra hvert stratum. Utvalgsområder som utgjør egne strata er trukket ut med 100 prosent sannsynlighet. De resterende er trukket ut med en sannsynlighet proporsjonal med innbyggertallet i utvalgsområdet. I andre trinn er

[1] BEBAS er den sentrale demografi-/befolkningsdatabasen i SSB. Den oppdateres en gang i måneden med opplysninger fra Det sentrale folkeregisteret.

[2] Utvalgsplanen er nærmere beskrevet i Hoel, T., Lie, J-A., og Opdahl, S. (1995): *Revisjon av SSBs utvalgsplan*. Statistisk sentralbyrå. Dokumentasjonsrapport.

utvalget av personer trukket tilfeldig fra de 109 utvalgsområdene. Trekkingen på andre trinn foregår slik at utvalget er selvveiende når begge trinn ses under ett.

Datainnsamling

Denne undersøkelsen ble gjennomført ved hjelp av PC-assistert telefonintervju. Det var likevel tillatt å gjennomføre intervjuet ved å besøke respondenten dersom det var nødvendig for å unngå frafall. Det ble vurdert som nødvendig i relativt få tilfeller, og kun 0,9 prosent av intervjuene ble gjennomført ved besøk. Intervjuene ble foretatt i perioden 5. juli til 5. august 2004.

En del av spørsmålene i omnibusundersøkelsen dreier seg om handling på dagsturer til utlandet. Referanseperioden for disse spørsmålene var juni måned. I tillegg var det også spørsmål om reiser med minst en overnatting foretatt i perioden 1. april til 30. juni. I slutten av mai ble det derfor sendt ut et informasjonsbrev til respondentene sammen med et noteringshefte. Formålet med denne utsendingen var altså å utstyre respondentene med noteringsheftet før referanseperioden tok til. På denne måten kunne respondentene ta med seg noteringsheftet på tur og notere underveis i stedet for å rekonstruere bl.a. utgifter i ettertid, og respondentene kunne være forberedt på intervjuerens spørsmål. Like før datainnsamlingen tok til fikk respondentene et påminningsbrev (m/brosjyre) om undersøkelsen.

Ut fra figur 1 kan vi se hvordan svarprosenten utviklet seg i løpet av feltperioden. Den stiplede linjen viser netto svarprosent, som er andelen intervju av de respondentene som er ferdigbehandlet til en hver tid. Den hele linjen viser brutto svarprosent, altså andelen intervju av det totale bruttoutvalget. Den stiplede linjen viser at svarprosenten lå over 70 prosent gjennom nesten hele feltperioden, men falt etter at feltperioden var over. Den hele linjen viser at vi passerte en brutto svarprosent på 50 tidlig i den tredje uken med intervjuing. Bildet utdypes noe av figur 2, som viser antall gjennomførte intervju per uke. Den viser blant annet at første uken alene stod for 40 prosent av intervjuene.

Etter endt intervjuing endte vi som nevnt på 66,7 prosent svar. Dette er lavere enn målet for omnibusundersøkelsen, som er 70 prosent, men det er et forholdsvis bra resultat med tanke på at undersøkelsen foregikk i juli måned.

Figur 1: Oversikt over svarinngangen

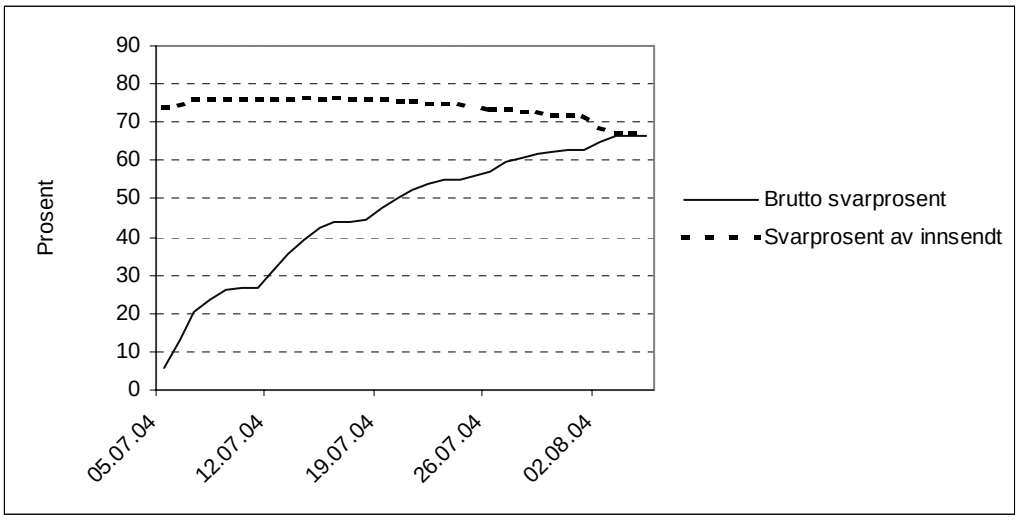

Figur 2: Antall intervju pr. uke

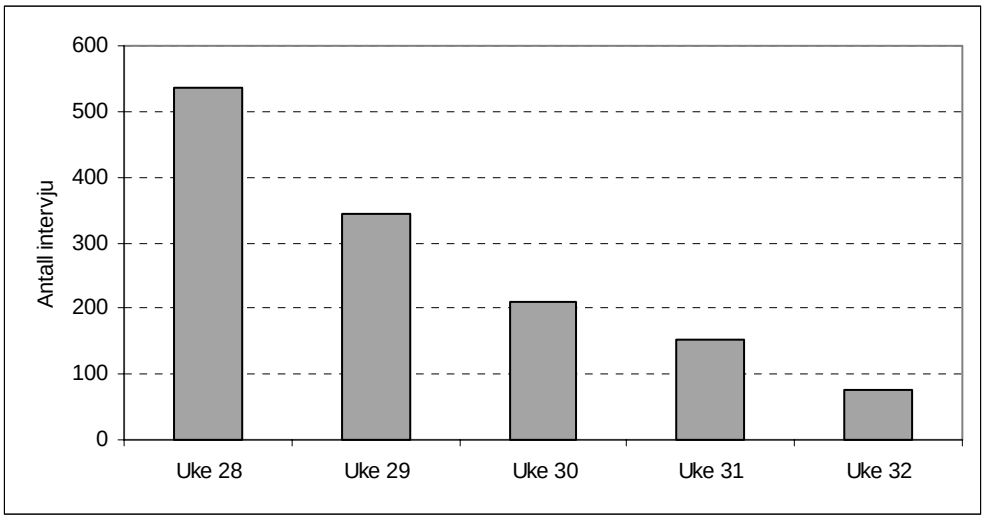

Frafall

Vi kan aldri forvente å få svar fra alle som er trukket ut til å delta i en frivillig undersøkelse. For det første var 16 av de 2 000 personene som ble trukket ut til å delta i undersøkelsen enten døde eller bosatt i utlandet. Disse avgangene regner vi ikke med i bruttoutvalget siden de ikke er med i populasjonen som undersøkelsen skal dekke.

I tillegg var det også en del som av ulike grunner ikke deltok i undersøkelsen. Vi har delt inn frafallet etter tre forskjellige årsaker. Den første er at noen av ulike grunner ikke ønsker å delta. Den andre årsaken er at noen er forhindret fra å delta. Den tredje er de tilfellene der vi ikke lykkes med å komme i kontakt med vedkommende i løpet av feltperioden, og det grupperer vi under frafallsårsaken "ikke truffet". Totalt besto frafallet i denne undersøkelsen av 661 personer, eller 33,3 prosent av bruttoutvalget.

Tabell 3 viser hvordan bruttoutvalget fordeler seg prosentvis på intervju og ulike frafallsårsaker etter kjønn, alder og landsdel. Det fremgår av tabellen at den viktigste årsaken til frafall var at en del av de vi kontaktet ikke ønsket å delta. Disse utgjør 18,8 prosent av bruttoutvalget og 56 prosent av frafallet. Av bruttoutvalget gikk 11,6 prosent til frafall på grunn av at vi ikke lyktes i å komme i kontakt med respondenten i løpet av feltperioden. Dette utgjør 35 prosent av frafallet, og henger nok sammen med at det for mange var ferietid. I alt 2,9 prosent av personene i bruttoutvalget var forhindret fra å delta pga. sykdom eller lignende.

Tabell 3: Svarprosent og frafallsårsaker etter kjønn, alder og landsdel for hele utvalget. Prosent av bruttoutvalg

	I alt	Intervju	Ønsker ikke å delta	Forhindret	Ikke truffet	Antall personer
I alt	100,0	66,7	18,8	2,9	11,6	1 984
Kjønn						
Mann	100,0	67,3	17,9	2,5	12,3	987
Kvinne	100,0	66,1	19,7	3,2	11,0	997
Alder						
16-24 år	100,0	74,2	11,2	1,6	13,0	322
25-44 år	100,0	65,4	17,6	2,1	14,9	766
45-66 år	100,0	66,7	21,9	2,2	9,3	648
67-79 år	100,0	60,9	24,2	8,9	6,0	248
Landsdel						
Akershus og Oslo	100,0	65,8	17,2	2,2	14,7	448
Hedmark og Oppland	100,0	67,5	22,7	1,8	8,0	163
Østlandet ellers	100,0	66,4	20,6	3,0	10,0	369
Agder og Rogaland	100,0	64,3	22,1	3,3	10,3	272
Vestlandet	100,0	69,5	15,5	3,6	11,4	361
Trøndelag	100,0	66,5	23,7	1,7	8,1	173
Nord-Norge	100,0	66,7	13,1	4,0	16,2	198

I tabellen legger vi også merke til at menn har noe høyere svarprosent enn kvinner. Det er heller ikke store forskjeller i frafallsårsaker, selv om en noe større andel kvinner ikke ønsket å delta, mens menn var litt vanskeligere å komme i kontakt med. Når det gjelder alder ser vi at det først og fremst er mange over 67 år som ikke ønsker å delta. Denne gruppen skiller seg også ut ved at en relativt høy andel var forhindret fra å delta. De i de yngste aldersgruppene er vanskeligst å treffe, men det veies opp av at det ser ut til at de er villige til å delta når man først har oppnådd kontakt. Det er små forskjeller mellom landsdelene når det gjelder svarprosent og frafall. Lavest er svarprosenten i Agder og Rogaland, høyest på Vestlandet. Årsakene til forskjellene mellom landsdelene varierer. Akershus, Oslo og Nord-Norge har høye andeler ikke truffet. I Nord-Norge utgjør de som ikke er truffet halvparten av frafallet. Mønsteret i forskjeller mellom landsdelene er noe annerledes enn i andre undersøkelser, og henger trolig sammen med at undersøkelsen pågikk i juli.

Utvalgsskjevhet

Frafall kan føre til utvalgsskjevhet dersom fordelingen av et bestemt kjennemerke er annerledes blant dem som svarte (nettoutvalget) enn blant alle dem som er trukket ut til undersøkelsen (bruttoutvalget). Utvalgsskjevhet i forhold til ett kjennemerke medfører ikke nødvendigvis at nettoutvalget er skjevt i forhold til andre kjennemerker. På den annen side gir godt samsvar mellom fordelingene i netto- og bruttoutvalget for ett eller flere kjennemerker ingen garanti for at utvalget ikke er skjevt med hensyn til andre kjennemerker. Det er spesielt vanskelig å oppdage dette dersom vi ikke kjenner den faktiske fordelingen av kjennemerket i bruttoutvalget. Akkurat dette er ofte tilfellet i undersøkelser som måler meninger og holdninger, som enkelte av spørsmålene i omnibusundersøkelsen.

Vi kan også snakke om utvalgsskjevhet når fordelingen av et bestemt kjennemerke er annerledes i bruttoutvalget enn i populasjonen som undersøkelsen skal si noe om. Slik utvalgsskjevhet kan oppstå i utvalgstrekkingen, hvor tilfeldigheter kan føre til at fordelingen av enkelte kjennemerker i utvalget ikke er helt lik fordelingen i populasjonen (utvalgsvarians). I denne undersøkelsen har vi fulgt normale

rutiner for tilfeldig trekking av utvalg, og har ingen indikasjoner på at det har oppstått betydelig utvalgsvarians.

I vurderingen av utvalgsskjevhet bør en knytte større oppmerksomhet til avvikene mellom nettoutvalget og bruttoutvalget enn mellom bruttoutvalget og populasjonen. Avvikene mellom bruttoutvalget og populasjonen skyldes tilfeldig utvalgsvarians, og en kan forvente at de personene som trekkes ut i hver befolkningsgruppe ikke skiller seg systematisk fra de som ikke trekkes ut. Dersom en ønsker å presentere data for et tverrsnitt av det norske folk, vil grupper som er underrepresentert i bruttoutvalget veie for lite i de samlede resultatene. Innenfor hver gruppe vil personene som er trukket ut være representative for sin gruppe. Slike skjevheter er erfaringsmessig små, og vi vil derfor ikke gå nærmere inn på dette.

Når det gjelder sammenlikninger mellom nettoutvalget og bruttoutvalget er det alltid en risiko for at de personene i en befolkningsgruppe som faktisk har deltatt (nettoutvalget), skiller seg systematisk fra de personene som ikke har deltatt (frafallet). Hvis temaet en studerer (den avhengige variabelen) har en særlig sterk sammenheng med kjennetegn som er skjevt fordelt i utvalget, kan en vurdere å vekte datamaterialet for å minske effekten av skjevhetene. For at dette skal ha noen hensikt, bør imidlertid skjevhetene være betydelige. I de fleste tilfeller vil skjevhetene imidlertid være for små til at vekting har noen hensikt.

Tabell 4 tar for seg kjennemerkene kjønn, alder og landsdel, og ser på fordelingen i bruttoutvalget, nettoutvalget og blant frafallet. Vi har tidligere tatt opp variasjoner i svarprosenter i de ulike gruppene, og disse variasjonene vil naturligvis gjenspeiles også i denne tabellen. For variablene kjønn ser vi at det ikke er store avvik mellom bruttoutvalg og nettoutvalg, selv om det var en liten forskjell i svarprosent. Ser vi på alder, kan vi slå fast at variasjonene i svarprosent har ført til større avvik mellom bruttoutvalg og nettoutvalg for denne variabelen. Gruppen 16-24 år er overrepresentert med 1,9 prosentpoeng, og det er gruppen 67-79 år som er mest underrepresentert. Ser vi på kjennemerket landsdel så er forskjellene små. Totalt sett må vi imidlertid kunne si at det er små avvik mellom brutto- og nettoutvalg i denne undersøkelsen når vi ser på kjennemerkene kjønn og landsdel. For kjennemerket alder er avviket noe større. Dersom man analyserer variabler som korrelerer sterkt med alder, kan man vurdere å vekte slik at personer under 25 år vektes ned og personer over 25 vektes noe opp. Det er ikke regnet ut slike vekter for denne undersøkelsen, men vi antar likevel at slik vekting vil ha liten betydning i de fleste tilfeller.

Tabell 4: Bruttoutvalg, frafall, nettoutvalg og forskjell mellom netto- og bruttoutvalg fordelt på kjønn, alder og landsdel for hele utvalget. Prosent

	Brutto-utvalg	Netto-utvalg	Frafall	Netto - brutto
I alt	100,0	100,0	100,0	
Kjønn				
Mann	49,7	50,2	48,9	0,5
Kvinne	50,3	49,8	51,1	-0,5
Alder				
16-24 år	16,2	18,1	12,6	1,9
25-44 år	38,6	37,9	40,1	-0,7
45-66 år	32,7	32,7	32,7	0,0
67-79 år	12,5	11,4	14,7	-1,1
Landsdel				
Akershus og Oslo	22,6	22,3	23,1	-0,3
Hedmark og Oppland	8,2	8,3	8,0	0,1
Østlandet ellers	18,6	18,5	18,8	-0,1
Agder og Rogaland	13,7	13,2	14,7	-0,5
Vestlandet	18,2	19,0	16,6	0,8
Trøndelag	8,7	8,7	8,8	0,0
Nord-Norge	10,0	10,0	10,0	0,0
Antall personer	1 984	1 323	661	

Utvalgsvarians

Resultater som bygger på opplysninger om et utvalg av den befolkningen den enkelte undersøkelse dekker, vil alltid ha en viss usikkerhet knyttet til seg. Denne usikkerheten kalles utvalgsvarians. Når utvalget blir trukket etter reglene for tilfeldig utvalg, er det mulig å beregne hvor stor utvalgsvariansen kan ventes å bli.

Et hyppig brukt mål på usikkerheten i resultatet for et kjennemerke, er standardavviket til den observerte verdien av dette kjennemerket. Størrelsen på dette standardavviket avhenger av tallet på observasjoner i utvalget, måten utvalget er trukket på og av fordelingen til det aktuelle kjennemerket i befolkningen. Fordelingen i befolkningen kjenner vi ikke, men det er mulig å anslå standardavviket i utvalgsfordelingen ved hjelp av observasjonene i utvalget.

Det er ikke foretatt egne beregninger av slike anslag for denne undersøkelsen. Tabell 5 viser likevel størrelsen på standardavviket for observerte prosentandeler ved ulike utvalgsstørrelser for et utvalg som er trukket etter SSBs utvalgsplan. Av tabellen går det fram at usikkerheten øker når antall observasjoner minker og når prosenttallet nærmer seg 50.

Tabell 5: Forventet standardavvik for observerte prosentandeler ved ulike utvalgs-størrelser.

Antall observasjoner	5/95	10/90	15/85	20/80	25/75	30/70	35/65	40/60	50/50
25	5,4	7,5	8,9	9,9	10,8	11,4	11,8	12,2	12,4
50	3,8	5,2	6,2	6,9	7,5	7,9	8,2	8,5	8,6
100	2,6	3,6	4,3	4,8	5,2	5,5	5,7	5,9	6,0
200	1,8	2,5	2,9	3,3	3,6	3,8	3,9	4,0	4,1
300	1,4	2,0	2,3	2,6	2,8	3,0	3,1	3,2	3,3
500	1,0	1,4	1,7	1,9	2,1	2,2	2,3	2,3	2,4
1000	0,6	0,8	1,0	1,1	1,2	1,3	1,3	1,3	1,4
1200	0,5	0,7	0,8	0,9	1,0	1,0	1,1	1,1	1,1
1323	0,5	0,6	0,8	0,9	0,9	1,0	1,0	1,1	1,1

Ved hjelp av standardavviket er det mulig å beregne et intervall som med en bestemt sannsynlighet inneholder den sanne verdi av en beregnet størrelse (den verdien vi ville ha fått dersom vi hadde foretatt en totaltelling i stedet for en utvalgsundersøkelse). Slike intervaller kalles konfidensintervaller hvis de er konstruert på en bestemt måte: La M være den beregnede størrelsen og S være et anslag for standardavviket til M. Konfidensintervallet med grensene (M-2S) og (M+2S), vil med omtrent 95 prosents sannsynlighet inneholde den sanne verdien.

Følgende eksempel illustrerer hvordan en kan bruke tabell 5 for å finne konfidensintervaller: Anslaget på standardavviket til et observert prosenttall på 60 er 1,3 når antall observasjoner er 1 000. Konfidensintervallet for den sanne verdi får grensene 60 ± 2 x 1,3. Det vil si at intervallet som strekker seg fra 57,4 til 62,6 prosent med 95 prosent sannsynlighet inneholder den tallstørrelsen en ville fått om hele befolkningen hadde vært med i undersøkelsen. Konfidensintervall kan konstrueres for ulike sikkerhetsnivå. Et konfidensintervall med grensene (M+S) og (M-S) vil med 68 prosent sannsynlighet inneholde populasjonens sanne verdi. Et konfidensintervall med grensene (M+2,6S) og (M-2,6S) vil med 99 prosent sannsynlighet inneholde populasjonens sanne verdi.

Ofte er det ønskelig å sammenlikne prosenttall for flere grupper. Når to usikre tall sammenliknes, vil usikkerheten på forskjellen mellom dem vanligvis bli større enn usikkerheten knyttet til hvert enkelt tall. Standardavviket til forskjeller mellom to prosenttall er lik kvadratroten av summen av kvadratene av standardavvikene til enkelttallene. Når en har anslag for standardavviket til slike forskjeller, kan en konstruere konfidensintervall for den sanne verdi på samme måte som beskrevet ovenfor.

PC-assistert intervjuing, innsamlingsfeil og bearbeidingsfeil

I enhver undersøkelse, både i totaltellinger og utvalgsundersøkelser, vil det forekomme svar som er feil. Feilene kan oppstå både i forbindelse med innsamlingen og under bearbeidingen. Datainnsamlingen i denne undersøkelsen foregikk ved hjelp av PC. CAI-baserte undersøkelser (computer assisted interviewing) foregår på den måten at intervjuerne benytter PC under intervjuet, leser opp spørsmålene fra dataskjermen og registrerer svarene direkte.

En viktig fordel med denne innsamlingsmetoden er at alle hopp i spørreskjemaet programmeres på forhånd, og vi kan dermed redusere faren for at intervjuerne stiller feil spørsmål til feil personer. Samtidig ligger det farer i det at hoppene programmeres på forhånd. Eventuelle feil i programmeringen blir gjennomgående, og kan føre til at spørsmål blir verdiløse. Som det fremgår av

det vedlagte skjemaet, er det noen hopp i skjemaet til denne undersøkelsen, men vi har ingen indikasjoner på at disse ikke har fungert etter hensikten.

PC-assistert intervjuing gir også muligheter for å tilpasse ordlyden i spørsmålene avhengig av intervjupersonenes situasjon eller svar på tidligere spørsmål. Typisk bruk av slike tilpasninger er at det riktige ordet blir stående i spørsmålsformuleringene i stedet for at spørsmålene inneholder skråstreker (han/hun, du/dere, er/var, ektefelle/samboer). Dette gir intervjusituasjonen et mer personlig preg.

Endelig gir PC-assistert intervjuing mulighet for direkte kontroll av svarkonsistens mellom ulike spørsmål. For hvert spørsmål er det lagt inn grenser for gyldige verdier. I tillegg er det bygget inn et omfattende feilmeldingssystem dersom intervjueren taster inn et svar som er inkonsistent i forhold til tidligere svar. Slike svarkontroller er lagt inn på to nivå. En del feilmeldinger er absolutte, og kan ikke overstyres. Dette kan brukes f.eks. ved aldersgrenser. Andre ganger legges det inn advarsler som intervjuerne kan velge å se bort fra.

Alle disse sidene ved PC-assistert intervjuing fører til økt datakvalitet. Innsamlingsfeil som skyldes intervjuerens feilregistreringer blir langt mindre enn ved bruk av papirskjema. Vi unngår registrering av ugyldige verdier og vi oppnår et redusert frafall på enkeltspørsmål ved at mulighetene for hoppfeil reduseres.

Innsamlingsfeil kan også skyldes galt svar fra intervjupersonen. En årsak til det kan være vansker med å huske forhold tilbake i tiden. Det kan også skyldes at spørsmål blir misforstått. Når det blir spurt om forhold som folk erfaringsmessig finner kompliserte, må en regne med å få en del feilaktige svar.

Innsamlingsfeil kan også oppstå fordi visse spørsmål av enkelte oppfattes som ømtålige. Intervjupersonene kan i slike tilfeller bevisst gi feilaktige svar. Spørsmål om stemmegivning kan oppfattes som sensitive spørsmål. Spørsmål om stemmegivning er en del av de faste bakgrunnsvariablene i Omnibus. De vurderinger som ligger bak svaret kan også bli påvirket av hva intervjupersonen oppfatter som sosialt akseptabelt.

Bearbeidingsfeil er avvik mellom den verdien som registreres inn og den verdien som til slutt rapporteres ut. Slike feil kan oppstå for eksempel under avledninger (omkodinger). Vi har kontrollert dataene fra denne undersøkelsen uten at vi har oppdaget feil som kan ha betydning for resultatene.

Når en har rettet opp feil så langt det er mulig, er erfaringen at de statistiske resultatene i de fleste tilfeller påvirkes forholdsvis lite av både innsamlingsfeil og bearbeidingsfeil. Virkningen av feil kan likevel være av betydning i noen tilfeller, og det er klart at ikke alle feil oppdages. Dette er imidlertid en usikkerhet vi må leve med.

Vedlegg 1

Oslo, 26.05.2004

Saksbehandler: Therese Gulbrandsen
Seksjon for intervjuundersøkelser

Statistisk sentralbyrås omnibusundersøkelse - april, mai og juni 2004

Du er en av 2000 personer som er trukket ut til å delta i Statistisk sentralbyrås omnibusundersøkelse. Dette er en intervjuundersøkelse som er satt sammen av forskjellige tema på vegne av forskjellige oppdragsgivere.

I omnibusundersøkelsen er det blant annet spørsmål om to typer reiser: Reiser med minst en overnatting i tidsrommet 1. april til 30. juni 2004 og dagsturer til utlandet i juni måned 2004 hvor man har handlet varer eller tjenester. Informasjonen om reiser og handel med utlandet skal inngå i nasjonalregnskapet.

For å få så nøyaktige opplysninger som mulig ber vi deg notere detaljene omkring dine reiser i det vedlagte heftet. Dette heftet kan du benytte for å notere ned hvilke reiser du gjør og hvilke beløp du handler for. En intervjuer vil kontakte deg for å gjennomføre intervjuet i juli måned. Etter at du har gjennomført telefonintervjuet ber vi deg sende noteringsheftet til Statistisk sentralbyrå i den vedlagte, ferdigfrankerte svarkonvolutten. **Alle som deltar vil være med i trekningen av 5 gavekort på kr 1.000,-**.

Intervjuerne og alle andre som arbeider i Statistisk sentralbyrå har taushetsplikt. Undersøkelsen gjennomføres etter lovpålagte regler og vi er underlagt kontroll både fra Datatilsynet og vårt eget personvernombud. For å gjøre intervjuet kortere, vil vi hente inn opplysninger om utdanning fra vårt utdanningsregister. Vi vil aldri offentliggjøre eller videreformidle opplysninger om hva den enkelte har svart. Innen ett år vil opplysningene bli anonymisert, slik at den enkelte ikke kan identifiseres. Intervjueren som ringer, kan fortelle deg hvordan du får bekreftet at vedkommende arbeider for Statistisk sentralbyrå. Det er frivillig å delta, og du kan når som helst trekke deg fra undersøkelsen og kreve opplysningene slettet, men vi håper at flest mulig vil være med slik at resultatene blir så riktige som mulig. Til undersøkelsen er det trukket et tilfeldig utvalg fra Folkeregisteret og gir et bilde av den voksne befolkningen i Norge. **Vi kan ikke erstatte deg med en annen.**

Dersom du har noen spørsmål om undersøkelsen, kan du gjerne ringe grønt nummer 800 83 028, eller sende en e-post til thg@ssb.no. Generelle spørsmål vedrørende personvern i Statistisk sentralbyrå kan rettes til vårt personvernombud på telefon 21 09 00 00, eller e-post personvernombud@ssb.no

Med vennlig hilsen

Svein Longva
administrerende direktør

Ole Sandvik
seksjonssjef

Oslo, 26.05.2004

Saksbehandlar: Therese Gulbrandsen
Seksjon for intervjuundersøkingar

Statistisk sentralbyrå si omnibusundersøking - april, mai og juni 2004

Du er ein av 2000 personar som er trekte ut til å delta i Statistisk sentralbyrå si omnibusundersøking. Dette er ei intervjuundersøking som er sett saman av ulike tema på vegne av ulike oppdragsgivarar.

I omnibusundersøkinga er det blant anna spørsmål om to typar reiser: Reiser med minst ei overnatting i tidsrommet 1. april til 30. juni 2004 og dagsturar til utlandet i juni månad 2004 kor ein har kjøpt varer eller tenester. Informasjonen om reiser og handel med utlandet skal inngå i nasjonalrekneskapen.

For å få så nøyaktige opplysningar som mogleg ber vi deg notere detaljane omkring dine reiser i det vedlagde heftet. Dette heftet kan du nytte for å notere ned reisene dine og kor mykje du handlar for. Ein intervjuar vil kontakte deg for å gjennomføre intervjuet i juli månad. Etter at du er intervjua ber vi deg sende noteringsheftet til Statistisk sentralbyrå i den vedlagde, ferdigfrankerte svarkonvolutten. **Alle som deltek vil vere med i trekninga av 5 gåvekort på kr 1.000,-**.

Intervjuarane og alle andre som arbeider i Statistisk sentralbyrå har teieplikt. Undersøkinga blir gjennomført etter lovpålagde reglar og vi er underlagd kontroll både frå Datatilsynet og vårt eige personvernombod. For å gjere intervjuet kortare, vil vi nytte opplysningar om utdanning frå vårt utdanningsregister. Vi vil aldri offentleggjere eller vidareformidle opplysningar om kva den enkelte har svart. Innan eitt år blir opplysningane anonymiserte, slik at den enkelte ikkje kan identifiserast. Intervjuaren som ringjer, kan fortelje deg korleis du får stadfesta at vedkommande arbeider for Statistisk sentralbyrå. Du står fritt om du vil vere med, og du kan når som helst trekkje deg frå undersøkinga og krevje opplysningane sletta. Vi vonar likevel at flest mogleg blir med slik at resultata blir så rette som råd er. Til undersøkinga er det trekt eit tilfeldig utval frå Folkeregisteret og gir eit bilete av dei vaksne i Noreg. **Vi kan ikkje erstatte deg med ein annan.**

Dersom du har spørsmål om undersøkinga, kan du gjerne ringje grønt nummer 800 83 028, eller sende ein e-post til thg@ssb.no. Generelle spørsmål vedrørande personvern i Statistisk sentralbyrå kan rettast til vårt personvernombod på telefon 21 09 00 00, eller e-post personvernombud@ssb.no

Med venleg helsing

Svein Longva
administrerende direktør

Ole Sandvik
seksjonssjef

Oslo, 26.05.2004

Saksbehandler: Therese Gulbrandsen
Seksjon for intervjuundersøkelser

Statistisk sentralbyrås omnibusundersøkelse - april, mai og juni 2004

Du er en av 2000 personer som er trukket ut til å delta i Statistisk sentralbyrås omnibusundersøkelse. Dette er en intervjuundersøkelse som er satt sammen av forskjellige tema på vegne av forskjellige oppdragsgivere.

I omnibusundersøkelsen er det blant annet spørsmål om to typer reiser: Reiser med minst en overnatting i tidsrommet 1. april til 30. juni 2004 og dagsturer til utlandet i juni måned 2004 hvor man har handlet varer eller tjenester. Informasjonen om reiser og handel med utlandet skal inngå i nasjonalregnskapet.

For å få så nøyaktige opplysninger som mulig ber vi deg notere detaljene omkring dine reiser i det vedlagte heftet. Dette heftet kan du benytte for å notere ned hvilke reiser du gjør og hvilke beløp du handler for. Heftet kan du ha liggende ved siden av telefonen, slik at du kan se i det under intervjuet. Du skal ikke sende inn dette heftet. En intervjuer vil kontakte deg for å gjennomføre intervjuet i juli måned. **Alle som deltar vil være med i trekningen av 5 gavekort på kr 1.000,-**.

Intervjuerne og alle andre som arbeider i Statistisk sentralbyrå har taushetsplikt. Undersøkelsen gjennomføres etter lovpålagte regler og vi er underlagt kontroll både fra Datatilsynet og vårt eget personvernombud. For å gjøre intervjuet kortere, vil vi hente inn opplysninger om utdanning fra vårt utdanningsregister. Vi vil aldri offentliggjøre eller videreformidle opplysninger om hva den enkelte har svart. Innen ett år vil opplysningene bli anonymisert, slik at den enkelte ikke kan identifiseres. Intervjueren som ringer, kan fortelle deg hvordan du får bekreftet at vedkommende arbeider for Statistisk sentralbyrå. Det er frivillig å delta, og du kan når som helst trekke deg fra undersøkelsen og kreve opplysningene slettet, men vi håper at flest mulig vil være med slik at resultatene blir så riktige som mulig. Til undersøkelsen er det trukket et tilfeldig utvalg fra Folkeregisteret og gir et bilde av den voksne befolkningen i Norge. **Vi kan ikke erstatte deg med en annen.**

Dersom du har noen spørsmål om undersøkelsen, kan du gjerne ringe grønt nummer 800 83 028, eller sende en e-post til thg@ssb.no. Generelle spørsmål vedrørende personvern i Statistisk sentralbyrå kan rettes til vårt personvernombud på telefon 21 09 00 00, eller e-post personvernombud@ssb.no

Med vennlig hilsen

Svein Longva
administrerende direktør

Ole Sandvik
seksjonssjef

Oslo, 26.05.2004

Saksbehandlar: Therese Gulbrandsen
Seksjon for intervjuundersøkingar

Statistisk sentralbyrå si omnibusundersøking - april, mai og juni 2004

Du er ein av 2000 personar som er trekte ut til å delta i Statistisk sentralbyrå si omnibusundersøking. Dette er ei intervjuundersøking som er sett saman av ulike tema på vegne av ulike oppdragsgivarar.

I omnibusundersøkinga er det blant anna spørsmål om to typar reiser: Reiser med minst ei overnatting i tidsrommet 1. april til 30. juni 2004 og dagsturar til utlandet i juni månad 2004 kor ein har kjøpt varer eller tenester. Informasjonen om reiser og handel med utlandet skal inngå i nasjonalrekneskapen.

For å få så nøyaktige opplysningar som mogleg ber vi deg notere detaljane omkring dine reiser i det vedlagde heftet. Dette heftet kan du nytte for å notere ned reisene dine og kor mykje du handlar for. Heftet kan du ha liggande ved sida av telefonen, slik at du kan sjå i det under intervjuet. Du skal ikkje sende inn att heftet. Ein intervjuar vil kontakte deg for å gjennomføre intervjuet i juli månad. **Alle som deltek vil vere med i trekninga av 5 gåvekort på kr 1.000,-**.

Intervjuarane og alle andre som arbeider i Statistisk sentralbyrå har teieplikt. Undersøkinga blir gjennomført etter lovpålagde reglar og vi er underlagd kontroll både frå Datatilsynet og vårt eige personvernombod. For å gjere intervjuet kortare, vil vi nytte opplysningar om utdanning frå vårt utdanningsregister. Vi vil aldri offentleggjere eller vidareformidle opplysningar om kva den enkelte har svart. Innan eitt år blir opplysningane anonymiserte, slik at den enkelte ikkje kan identifiserast. Intervjuaren som ringjer, kan fortelje deg korleis du får stadfesta at vedkommande arbeider for Statistisk sentralbyrå. Du står fritt om du vil vere med, og du kan når som helst trekkje deg frå undersøkinga og krevje opplysningane sletta. Vi vonar likevel at flest mogleg blir med slik at resultata blir så rette som råd er. Til undersøkinga er det trekt eit tilfeldig utval frå Folkeregisteret og gir eit bilete av dei vaksne i Noreg. **Vi kan ikkje erstatte deg med ein annan.**

Dersom du har spørsmål om undersøkinga, kan du gjerne ringje grønt nummer 800 83 028, eller sende ein e-post til thg@ssb.no. Generelle spørsmål vedrørande personvern i Statistisk sentralbyrå kan rettast til vårt personvernombod på telefon 21 09 00 00, eller e-post personvernombud@ssb.no

Med venleg helsing

Svein Longva
administrerende direktør

Ole Sandvik
seksjonssjef

Oslo, 26.05.2004

Saksbehandler: Therese Gulbrandsen
Seksjon for intervjuundersøkelser

FB

Statistisk sentralbyrås omnibusundersøkelse - april, mai og juni 2004

Statistisk sentralbyrå gjennomfører noen ganger i året intervjuundersøkelser som er satt sammen av mange forskjellige tema på vegne av flere oppdragsgivere. Dette kalles omnibusundersøkelser. Formålet med undersøkelsene er å utarbeide statistikk som beskriver ulike sider ved det norske samfunnet. Resultatene skal brukes i informasjonsarbeid, forskning og samfunnsplanlegging.

I omnibusundersøkelsen er det blant annet spørsmål om to typer reiser: Reiser med minst en overnatting i tidsrommet 1. april til 30. juni 2004 og dagsturer til utlandet i juni måned 2004 hvor man har handlet varer eller tjenester. Informasjonen om reiser og handel med utlandet skal inngå i nasjonalregnskapet.

Til undersøkelsen er det fra Folkeregisteret trukket et tilfeldig utvalg på 2000 personer fra hele landet i alderen 16-79 år. **Til informasjon har en datter eller sønn under 18 år i din husholdning kommet med i utvalget denne gangen. Hun/han får eget brev om undersøkelsen.** Det er frivillig å delta, og man kan når som helst trekke seg fra undersøkelsen og kreve opplysningene slettet. Vi håper imidlertid flest mulig vil være med slik at resultatene blir så riktige som mulig. I løpet av juli måned vil en av våre intervjuere ta kontakt for å be om et intervju.

Intervjuerne og alle andre som arbeider i Statistisk sentralbyrå har taushetsplikt. Undersøkelsen gjennomføres etter lovpålagte regler og vi er underlagt kontroll både fra Datatilsynet og vårt eget personvernombud. For å gjøre intervjuet kortere, vil vi hente inn opplysninger om utdanning fra vårt utdanningsregister. Vi vil aldri offentliggjøre eller videreformidle opplysninger om hva den enkelte har svart. Innen ett år vil opplysningene bli anonymisert, slik at den enkelte ikke kan identifiseres. Intervjueren som ringer, kan fortelle deg hvordan du får bekreftet at vedkommende arbeider for Statistisk sentralbyrå.

Dersom du/dere har spørsmål om undersøkelsen, eller ønsker å unnta din/deres datter eller sønn, kan du gjerne ringe grønt nummer 800 83 028, eller sende en e-post til thg@ssb.no. Generelle spørsmål vedrørende personvern i Statistisk sentralbyrå kan rettes til vårt personvernombud på telefon 21 09 00 00, eller e-post personvernombud@ssb.no

Med vennlig hilsen

Svein Longva
administrerende direktør

Ole Sandvik
seksjonssjef

Oslo, 26.05.2004

Saksbehandlar: Therese Gulbrandsen
Seksjon for intervjuundersøkingar

FN

Statistisk sentralbyrå si omnibusundersøking - april, mai og juni 2004

Statistisk sentralbyrå gjennomfører nokre gonger i året intervjuundersøkingar som er sette saman av mange ulike tema på vegne av fleire oppdragsgivarar. Dette blir kalla omnibusundersøkingar. Føremålet med undersøkingane er å lage statistikk som skildrar ulike sider ved det norske samfunnet. Resultata skal nyttast i informasjonsarbeid, forsking og samfunnsplanlegging.

I omnibusundersøkinga er det mellom anna spørsmål om to typar reiser: Reiser med minst ei overnatting i tidsrommet 1. april til 30. juni 2004 og dagsturar til utlandet i juni månad 2004 kor ein har kjøpt varer eller tenester. Informasjonen om reiser og handel med utlandet skal inngå i nasjonalrekneskapen.

Til undersøkinga er det frå Folkeregisteret trekt eit tilfeldig utval frå heile landet på 2000 personar i alderen 16-79 år. **Til informasjon har ei dotter eller ein son under 18 år i ditt hushald kome med i utvalet denne gongen. Ho/han får eige brev om undersøkinga.** Ein står fritt til å delta i undersøkinga, og ein kan når som helst trekkje seg frå undersøkinga og krevje opplysningane sletta. Vi vonar likevel at flest mogleg vil vere med slik at resultata blir så rette som råd er. I løpet av juli månad vil ein av intervjuarane våre ta kontakt for å be om eit intervju.

Intervjuarane og alle andre som arbeider i Statistisk sentralbyrå har teieplikt. Undersøkinga blir gjennomført etter lovpålagde reglar og vi er underlagd kontroll både frå Datatilsynet og vårt eige personvernombod. For å gjere intervjuet kortare, vil vi nytte opplysningar om utdanning frå vårt utdanningsregister. Vi vil aldri offentleggjere eller vidareformidle opplysningar om kva den enkelte har svart. Innan eitt år blir opplysningane anonymiserte, slik at den enkelte ikkje kan identifiserast. Intervjuaren som ringjer, kan fortelje dykk korleis de får stadfesta at vedkommande arbeider for Statistisk sentralbyrå.

Dersom de har spørsmål, eller ønskjer å frita dottera eller sonen din/dykkar, kan du gjerne ringje grønt nummer 800 83 028, eller sende ein e-post til thg@ssb.no. Generelle spørsmål vedrørande personvern i Statistisk sentralbyrå kan rettast til vårt personvernombod på telefon 21 09 00 00, eller e-post personvernombud@ssb.no

Med venleg helsing

Svein Longva
administrerende direktør

Ole Sandvik
seksjonssjef

Noteringshefte

Reiser og grensehandel

Omnibusundersøkelsen 2004

Statistisk sentralbyrå
Statistics Norway

I omnibusundersøkelsen er det spørsmål om to typer reiser:

1: Reiser med **minst en overnatting** i tidsrommet 1. april til 30. juni 2004. Dette være seg i Norge eller i utlandet.

2: **Dagsturer til utlandet** i juni måned 2004 hvor du har handlet varer eller tjenester.

For at du lettere skal huske detaljene omkring dine reiser, ber vi om at du putter dette noteringsheftet i vesken eller lommen og tar det med deg på turene. Du kan fylle ut heftet underveis på reisen. Siden kan du ha det liggende ved siden av telefonen, slik at du kan se på det under intervjuet.

Føringsperiode
fra og med dato: _____

til og med dato: _____

0884

Eksempel på føring

Ta med alle utgifter til reisen **kun for deg selv**. Inkluder reiseutgifter, overnatting, mat og andre vare- og tjenestekjøp i forbindelse med reisen. Ta med både de utgiftene du selv dekket og det andre eventuelt betalte for deg. Reiser til og fra arbeidsstedet skal ikke regnes med.

Skriv opp hvor stort beløp, av de totale utgiftene på reisen, som ble betalt med betalingskort.

1: Reiser med minst en overnatting i perioden 1. april - 30. juni 2004

Reise nr.	Startdato	Type reise	Antall over-nattinger	Reisemål (fylke/land)	Type over-nattingssted	Totale utgifter for deg selv (i NOK)	Beløp betalt med betalings- eller kredittkort
Eks.	12. april	Forretningsreise	2	Tyskland	Hotell	4 800,-	3 000,-
Eks.	10. mai	Annen privat reise	1	Oslo	Hos venner	1 400,-	0,-

Ta med alle vare- og tjenestekjøp **for privat husholdning**, det være seg om du kjøper til din egen husholdning eller for noen andres husholdning. Varer kjøpt og konsumert i utlandet skal også tas med.

Med tjenester tenker vi på ulike servicetilbud som frisørtime, tannlegetime, service på bil, etc.

2: Handling på dagstur til utlandet i perioden 1.- 30. juni 2004

Dagstur nr.	Dato	Reisemål (land)	Totalt handlebeløp (i NOK)	Andel av handlingen betalt med betalings- eller kredittkort	Andel av handlingen brukt til kjøp av tjenester
Eks.	1. juni	Sverige	7 275,-	4 280,-	2 995,-
Eks.	23. juni	Danmark	3 200,-	300,-	0,-

1: Reiser med minst en overnatting i perioden 1. april - 30. juni 2004

Reise nr.	Startdato	Type reise	Antall over-nattinger	Reisemål (fylke/land)	Type over-nattingssted	Totale utgifter for deg selv (i NOK)	Beløp betalt med betalings- eller kredittkort

2: Handling på dagstur til utlandet i perioden 1.- 30. juni 2004

Dagstur nr.	Dato	Reisemål (land)	Totalt handlebeløp (i NOK)	Andel av handlingen betalt med betalings- eller kredittkort	Andel av handlingen brukt til kjøp av tjenester

Vedlegg 3

Oslo, 21.06.2004

Saksbehandler: Therese Gulbrandsen
Seksjon for intervjuundersøkelser

Statistisk sentralbyrås omnibusundersøkelse

For en tid tilbake sendte vi deg et brev om at du er trukket ut til å delta i omnibusundersøkelsen.
I løpet av kort tid vil en intervjuer ta kontakt med deg på telefon for å be om et intervju.

Intervjueren vil stille deg noen spørsmål om blant annet røykevaner og holdninger til innvandring. I tillegg vil vi også kartlegge reiser med minst en overnatting og dagsturer til utlandet. Disse tallene skal inngå som en del av nasjonalregnskapet.

Vi håper du har benyttet noteringsheftet vi sendte deg til å notere detaljene omkring dine reiser. Har du ikke gjort det underveis på dine reiser, kan du gjerne notere ned disse opplysningene nå. Da vil intervjuet gå raskere og vi vil få så nøyaktige opplysninger som mulig. Heftet kan du ha liggende ved siden av telefonen, slik at du kan se i det under intervjuet.

Svarene dine er viktige enten du har vært ute og reist eller ikke. Det er frivillig å delta, men vi håper du vil være med på undersøkelsen. **Alle som deltar vil være med i trekningen av 5 gavekort på kr 1.000,-**.

De som blir trukket ut til å være med i undersøkelsen, gir et bilde av befolkningen i Norge. For at resultatene skal være pålitelige, er det derfor viktig at vi får med like mange menn og kvinner, at alle aldersgrupper er godt representert og at vi får med folk fra alle deler av landet. Alle som arbeider i Statistisk sentralbyrå er underlagt taushetsplikt og behandler personopplysninger etter lovpålagte regler.

Du kan lese mer om undersøkelsen i brosjyren som følger med dette brevet. Ønsker du mer informasjon kan du ringe oss gratis på telefon 800 83 028 eller sende en e-post til thg@ssb.no.

Vi håper du vil delta, og takker på forhånd for hjelpen!

Svein Longva
adm. direktør

Ole Sandvik
seksjonssjef

Oslo, 21.06.2004

Saksbehandlar: Therese Gulbrandsen
Seksjon for intervjuundersøkingar

Statistisk sentralbyrå si omnibusundersøking

For ei tid tilbake sendte vi deg eit brev om at du er trekt ut til å ta del i omnibusundersøkinga.
I løpet av kort tid vil ein intervjuar ta kontakt med deg på telefon for å be om eit intervju.

Intervjuaren vil stille deg nokre spørsmål om blant anna røykevanar og haldningar til innvandring. I tillegg vil vi også kartlegge reiser med minst ei overnatting og dagsturar til utlandet. Tala skal gå inn i nasjonalrekneskapen.

Vi håper du har nytta noteringsheftet vi sendte deg til å notere detaljane omkring dine reiser. Har du ikkje gjort det undervegs på dine reiser, kan du gjerne notere ned disse opplysningane nå. Da vil intervjuet gå raskare og vi vil få så nøyaktige opplysningar som mogleg. Heftet kan du ha liggande ved sida av telefonen, slik at du kan sjå i det under intervjuet.

Svara dine er viktige anten du har vore ute og reist eller ikkje. Det er frivillig å vere med, men vi håper at du har lyst til å telje med når vi skal greie ut om det norske samfunnet. **Alle som tek del vil vere med i trekninga av 5 gåvekort på kr 1.000,-**.

De som blir trekt ut til å være med i undersøkinga, gir et bilete av befolkninga i Noreg. For at resultata skal vere pålitelege, er det difor viktig at vi får med like mange menn som kvinner, at alle aldersgrupper er godt representerte og at vi får med folk frå alle delar av landet. Alle som arbeider i Statistisk sentralbyrå har teieplikt og behandlar personopplysningar etter lovpålagde regler.

Du kan lese meir om undersøkinga i brosjyren som følgjer med dette brevet. Ønskjer du meir informasjon kan du ringje oss gratis på telefon 800 83 028 eller sende ein e-post til thg@ssb.no.

Vi håper du vil delta, og takkar på førehand for hjelpa!

Svein Longva
adm. direktør

Ole Sandvik
seksjonssjef

Statistisk sentralbyrå

Statistisk sentralbyrå er Norges sentrale organ for utarbeiding og spredning av statistikk. Gjennom innsamling og formidling av statistikk og analyser, bidrar Statistisk sentralbyrå til at offentlig planlegging, samfunnsstyring og forskning er basert på et best mulig faktagrunnlag. Vi gjennomfører faste intervjuundersøkelser om levekår, forbruk, arbeidskraft og tidsbruk.

Seksjon for intervjuundersøkelser

Seksjon for intervjuundersøkelser er ansvarlig for gjennomføringen av Statistisk sentralbyrås intervjuundersøkelser. Vi gjennomfører også enkeltoppdrag for forvaltning,forskning, organisasjoner og bedrifter. Datainnsamlingen foregår ved hjelp av besøksintervju, telefonintervju eller skjema som sendes i posten.

Statistisk sentralbyrå
Seksjon for intervjuundersøkelser
Kongens gate 7
Postboks 8131 Dep.
0033 Oslo

http://www.ssb.no

Telefon: 21 09 46 67
Telefaks: 21 09 49 89

Statistisk sentralbyrå
Statistics Norway

Design: Siri Boquist

2004

Statistics Norway

Statistisk sentralbyrå

Bli med i Statistisk sentralbyrås omnibus-undersøkelse

Hva er en omnibusundersøkelse?

En omnibusundersøkelse er et slags «spleiselag». Forskjellige samfunnsinstitusjoner går sammen om å betale for en intervjuundersøkelse som Statistisk sentralbyrå gjennomfører. De vanligste kundene er forsknings- og utredningsinstitutter, departementer og andre forvaltningsorganer. Statistisk sentralbyrå har også selv med spørsmål i undersøkelsene.

Statistisk sentralbyrå skal samle inn statistikk som samfunnet har bruk for. Derfor må den ha høy kvalitet og kunne fortelle noe om det samfunnet vil lever i. På grunnlag av dette vurderer vi hvilke spørsmål som passer og hvilke som ikke passer i omnibus-undersøkelsen. Statistisk sentralbyrå har ansvaret for at resultatene blir brukt på denne måten. Alle opplysninger vi samler inn blir behandlet etter lovbestemte regler, og det vil aldri bli kjent hva enkeltpersoner har svart.

Hva skal undersøkelsen brukes til?

Omnibusundersøkelsen gjennomføres fire ganger i året. Flere av spørsmålene har blitt stilt i mange år. På den måten kan vi følge utviklingen over tid.
Her er noen eksempler på resultater basert på tidligere Omnibusundersøkelser. Resultatene er hentet fra Statistisk årbok 2003:

- I 2002 røykte 3 av 10 nordmenn røykte daglig. I 1975 var det 4 av 10. Andelen av dagligrøykere er like høy blant kvinner som blant menn.
- Fra 1. november 2000 til 31. oktober 2001 var i alt 77 prosent av nordmenn på minst en ferietur med mer enn fire overnattinger. Reiselysten er størst blant personer i alderen 45-66 år.
- 88 prosent var positive til norsk utviklingshjelp i 2001. I 1986 var 85 prosent positive, mens i 1974 var det 73 prosent

Hvorfor ber vi akkurat deg om å være med?

Vi kan ikke intervjue hele Norges befolkning, derfor har vi helt tilfeldig trukket ut 2000 personer fra hele Norge. Du er en av dem som ble trukket ut. Mange forskjellige personer fra alle deler av landet er med. På den måten gir utvalget et bilde av den voksne befolkningen i Norge, nesten et lite "mini-Norge". Det er bare de som er trukket ut som har anledning til å være med.

Vi kan ikke erstatte deg med en annen. Dersom vi skulle gjøre det, måtte vi finne fram til en person som er helt lik deg på alle områder.

Det er viktig at så mange som mulig er med
Vi vet av erfaring at folk som har det travelt eller som er skeptiske til hva statistikk kan brukes til, ofte sier at de ikke kan eller vil delta i undersøkelsene våre.

Det er frivillig å delta og vi respekterer selvsagt at noen sier nei. Men dersom mange av de som ikke synes de har tid faller fra, vil statistikken ikke beskrive travle menneskers dagligliv. Dersom de som har det vanskelig ikke blir med, vil statistikken gi et inntrykk av at forholdene er bedre enn de er i virkeligheten. Vi håper derfor at alle som har anledning, vil være med.

Alle som deltar er med i trekningen av 5 gavekort på kr 1 000,-.

Vi håper du vil svare - da teller du med!

Vedlegg 5

Statistisk sentralbyrå
Statistics Norway

Omnibusundersøkelsen
juli / august 2004

Produktnummer 1123

Instruks

Orientering og veiledning for intervjuere

INNHOLD

Orientering om undersøkelsen 2
Oppdragsgivere og tema i omnibus 2004-3: 2
Hva handler denne omnibusundersøkelsen om? 2

Gjennomføring av undersøkelsen 3
Utvalg 3
Innsamlingsmetode: Telefon 3
Intervjutid 3
Innsamlingsperiode 3
IO-brev 4
Forberedelsestid 4
Frafall og avgang 4
Innledningsteksten 5

Enkeltspørsmål 5
REISER 5
GRENSEHANDEL 6
ARBEID 7
HOLDNING TIL INNVANDRING 7
HUSHOLDNING 8
INNTEKT 9
SPØRSMÅL OM NOTERINGSHEFTET 9

Intervjuerkontakt:	Kari Grøholt	21 09 46 65
Programmering:	Liva Vågane	21 09 49 40
Utvalgstrekking:	Thore Nafstad-Bakke	21 09 49 80
Planlegger:	Therese Gulbrandsen	21 09 46 04

Orientering om undersøkelsen

Omnibus betyr "for alle", så her samler vi flere tema fra ulike oppdragsgivere i én undersøkelse. Omnibusen er et tilbud til oppdragsgivere som vil gjennomføre mindre undersøkelser innenfor rammene av et større, strukturert opplegg, uten å bekoste en egen undersøkelse. Omnibusene består av et sett med faste bakgrunnsspørsmål i tillegg til de spørsmålene som oppdragsgiverne betaler for. Dette er den tredje av fire planlagte omnibusrunder i 2004. Sammenlignet med tidligere årganger er feltperiodene forskjøvet frem. Dette er på grunn av at Omnibus nå skal dekke årets naturlige kvartaler. Omnibus 3, 2004 dekker 2. kvartal 2004 (april, mai og juni).

Oppdragsgivere er vanligvis ulike forskningsinstitusjoner og offentlige instanser. Det er vanskelig å si noe presist om formålet med undersøkelsen fordi den omfatter flere tema, men resultatene skal gi informasjon som er nyttig for myndigheter og andre som skal planlegge og utforme nye tiltak. I tillegg vil resultatene bli brukt i våre egne publikasjoner, i forskning og undervisning. Omnibus-undersøkelsene danner f.eks. grunnlag for flere tabeller i Statistisk årbok (2003), bl.a. røykevaner (Tabell 103-104-105-106), reisevaner (Tabell 17), andel samboere og gifte (Tabell 61) og holdninger til utviklingshjelp (Tabell 590).

Oppdragsgivere og tema i omnibus 2004-3:

- Sosial og helsedirektoratet, avdeling tobakk: Røykevaner
- SSB, Seksjon for samferdsels- og reiselivsstatistikk: Reiser
- SSB, Prosjektet Utenrikstransaksjoner: Grensehandel
- SSB, Seksjon for demografi og levekårsforskning: Familieforhold og samboerstatistikk
- SSB, Seksjon for demografi og levekårsforskning: Holdning til innvandring

Hva handler denne omnibusundersøkelsen om?

Sosial og helsedirektoratet, avdeling tobakk (tidligere Statens Tobakkskaderåd) ønsker å finne ut hvordan røykevanene til den norske befolkning utvikler seg over tid. Ved å stille de samme spørsmålene hvert år kan det si noe om hvorvidt røykevanene til nordmenn forandrer seg eller holder seg stabile fra år til år. I SSB har vi kartlagt folks røykevaner siden 1973.

Seksjon for samferdsel- og reiselivsstatistikk kartlegger hvordan reisemønsteret til nordmenn utvikler seg fra år til år. Vi kan gjennom denne statistikken si noe om hvor mye nordmenn overnatter borte fra hjemmet, hvor de reiser og hvor mye penger som går med til reising i den norske befolkning. Dette er viktige tall for alle i reiselivsbransjen.

Prosjektet **Utenrikstransaksjoner** er et samarbeid mellom SSB og Norges Bank for å kartlegge økonomiske transaksjoner mellom Norge og utlandet. Et av formålene med dette prosjektet er å utvikle ny datainnsamling for husholdningenes transaksjoner overfor utlandet, og denne omnibusrunden brukes til å beregne omfanget av grensehandelen, ved å kartlegge dagsturer til utlandet.

Seksjon for demografi og levekårsforskning ønsker å kartlegge hvordan holdningene til innvandring og innvandrere utvikler seg over tid. Tallene er viktige for offentlige myndigheter og for den offentlige debatten om temaet.

Seksjon for demografi og levekårsforskning forsøker å danne seg et bilde av hvordan familieforholdene er. Samboerstatistikk lages på bakgrunn av hver omnibusrunde.

Flere av bakgrunnsspørsmålene kan også brukes for å motivere folk til å delta. Vi har flere spørsmål om arbeidslivet som kan være interessant for mange. Vi har også spørsmål om politiske preferanser og organisasjonsmedlemskap.

Gjennomføring av undersøkelsen

Utvalg

Til omnibusundersøkelsen er det trukket et utvalg på 2000 personer i alderen 16 - 79 år per 31.12.03.

Innsamlingsmetode: Telefon

Som de foregående omnibusundersøkelsene skal denne undersøkelsen gå som telefonintervju. Dere **skal** likevel foreta besøksintervju dersom IO ikke har telefon, eller det er nødvendig for å unngå frafall. Hvis dere i enkelte tilfeller er i tvil om det er riktig å foreta besøk, så ta kontakt med intervjukontakt eller planlegger.

Intervjutid

Intervjutiden er beregnet til 15 minutter i gjennomsnitt. Men det varierer selvfølgelig avhengig av hva man svarer på de ulike spørsmålene. Spesielt vil intervjulengden avhenge av hvor mye IO har reist.

Innsamlingsperiode

Datainnsamlingen foregår fra 5. juli til 2. august. Dette er en uke kortere feltperiode enn det dere er vant til. På grunn av den nye grensehandelsundersøkelsen, må vi levere datamateriale tidligere enn normalt. På bakgrunn av analyser av arbeidsmønstrene deres, har vi valgt å korte litt ned på feltperioden for å klare dette. Oversikter viser at de fleste av dere ikke bruker særlig mer enn 2 til 3 ukers jobbing med omni-IO. Ulempen her er jo så klart de IO'ene som er bortreist de fire første ukene, og som vi nå ikke kan kontakte den femte uken. Dette er imidlertid så få at det ikke vil påvirke datafangsten i nevneverdig grad.

For å være sikre på at vi rekker over alle IO, vil vi kun dele ut IO i første omgang til de av dere som er hjemme og klare til innsats den første uka i innsamlingsperioden. Vennligst returner alle IO før dere ev. går ut i ferie. Dette gjelder absolutt alle IO, også de dere har gjort en avtale med. Dere vil få tildelt IO på nytt når dere er tilbake. Det er viktig at det ikke blir liggende IO som det ikke blir ringt på. Dere som har ferie fra starten, får IO etter hvert som dere er tilbake fra ferie.

Innsamlingen foregår midt i den beste sommertiden. Det betyr ikke at dere vil ringe forgjeves på "tomme" nummer. Resultater fra ferieundersøkelsen (som dere selv har vært med å samle data til) viser at det blir stadig mer populært å feriere til andre tider på året. Andelen av personer på ferietur mellom nyttår og påske gikk opp fra 14 til 18 prosent i 2003 sammenlignet med vintersesongen 2002. Andelen på påskeferie økte med seks prosentpoeng i 2003 sammenlignet med påsken 2002.

Noen av dem dere skal kontakte vil nok være på ferie, som på alle andre tider av året. I mobilens tidsalder skulle det nok allikevel være mulighet for å treffe vedkommende og by på et intervju. Da mange har god tid og late dager i ferien, skulle et kvarter til omnibusen være en beskjeden forespørsel.

Etter en ukes arbeid med omnibus, skal alle sende en statusrapport på e-post til intervjuerkontakten.

IO-brev

IO har mottatt to IO-brev før dere tar kontakt. Den første utsendingen gikk i slutten av mai. Da sendte vi ut noteringsheftet dere finner vedlagt og informasjon om omnibusundersøkelsen. Formålet med denne utsendingen er å utstyre IO med noteringsheftet før referanseperioden på grensehandel tar til. På denne måten kan altså IO ta med seg noteringsheftet på tur og notere underveis i stedet for å rekonstruere beløp i retrospekt.

Halvparten av IO'ene har fått beskjed om å returnere noteringsheftet i vedlagte svarkonvolutt da vi ønsker å vite mer om hvordan slike noteringshefter fungerer i praksis. Dette gjelder IO-nr. 0001 til 1000.

Rett før feltstart har vi sent ut et påminningsbrev om undersøkelsen og at IO i nærmeste framtid vil bli kontaktet av en intervjuer. I denne utsendingen har vi også lagt med omnibusbrosjyren.

Forberedelsestid

Det er avsatt 1,5 timer til instrukslesing og prøveintervju til dere som ikke har hatt denne undersøkelsen før. Intervjuere som har hatt omnibus tidligere, men ikke i 2. kvartal kvartal, får godtgjort 1 time og intervjuere som hadde undersøkelsen i 2. kvartal får 40 minutter. Godtgjørelsen påføres av kontoret.

Frafall og avgang

I frafalls- og avgangsregistreringen er det viktig at dere kjenner forskjellen på **frafall** og **avgang**. Avgang skal bare brukes dersom IO er død eller har flyttet til utlandet for mer enn seks måneder. For alle andre grunner til at IO ikke deltar, skal dere velge kode 3 for frafall og deretter velge riktig frafallsårsak. I Omnibusundersøkelsene hører institusjonsbeboere med i utvalget. Hvis de av ulike årsaker ikke deltar, må dere finne en passende frafallsårsak. (Det er egne koder dersom IO skal overføres til en annen intervjuer).

Her er kodene som gjelder under frafall, avgang og overføringer:

Frafall (alternativ 3 i Innled):

11 - IO har ikke tid nå
12 - IO ønsker ikke å delta
13 - IO deltar ikke av prinsipp
14 - Andre nekter for IO

21 - Kortvarig sykdom
22 - Langvarig sykdom
23 - Sykdom / dødsfall i IOs familie, annen uforutsett hendelse
24 - Språkproblemer

Avgang (alternativ 4 i Innled):

91 - IO død
92 - Bosatt i utlandet minst 6 mnd.

Overføring (alternativ 2 i Innled):

80 - IO flyttet til annet område
81 - Kjenner IO
82 - Intervjuer kapasitetsproblemer, sykdom e.l.

31 - Midlertidig fravær pga.
skolegang/arbeid
32 - Midlertidig fravær pga. ferie e.l.
33 - Finner ikke adressen/boligen
34 - Ikke telefon / for kostbart, for
langt å reise
35 - IO ikke å treffe av andre årsaker
(spesifiser)
41 - Andre frafallsgrunner

For en del **overføringer** og **frafall** må dere besvare et ekstra spørsmål om hvordan du har forsøkt å spore opp IO. Hensikten med dette er at intervjuere som overtar IO skal få vite hva som er gjort, slik at arbeidet deres blir lettere. Det skal alltid gis informasjon i feltet **"SpsOppflg."**. Informasjonen skal være slik at den kan hjelpe de som skal drive oppfølging. Bruk stikkord. Dersom IO er midlertidig fraværende, bør det gis opplysning om at IO kan kontaktes senere, og helst når, med tanke på evt. oppfølging etter intervjuperioden.

Både IO som bor utenlands i forbindelse med arbeid eller skolegang ut over 6 måneder, og permanent utflyttede skal registreres som avgang med kode 92.

Innledningsteksten

Det er ikke lagt inn noen ferdig formulert innledningstekst, da vi mener dere kan stå fritt i forhold til hvordan dere gjør avtaler med IO. Som vanlig gjelder det at dere henviser til IO-brevet.

Det er viktig at IO har forståelse for hvordan intervjuet skal foregå. Ved oppstart av intervjuet, kan du gjerne bruke dette avsnittet:

> *«....Først vil jeg gjerne si noe om intervjumetoden vi bruker. Spørsmålene jeg skal stille, kommer fram på pc-en. Det er viktig at alle som er med i undersøkelsen får de samme spørsmålene stilt på samme måte. Vi må gjøre det slik for å kunne sammenligne de svarene vi får. Denne undersøkelsen inneholder spørsmål om flere ulike tema. Det er vanskelig å lage spørsmål som passer like godt for alle. Men jeg er takknemlig hvis du vil svare så godt du kan, selv om det skulle komme et spørsmål som du ikke synes passer så godt.»*

Enkeltspørsmål

Vær restriktiv med å bruke kategoriene "vet ikke" og "nekter" hvis de ikke spesielt står i spørsmålsteksten. Prøv alltid å få IO til å gi et annet svar. Når IO likevel svarer "vet ikke" eller nekter å svare, pass da på at du bruker riktig tast - "F8" for "vet ikke" og "F9" for "nekting", eller spørsmålstegnknapp og utropstegnknapp i verktøylinja.

REISER

Reis1 - Husk at det på disse spørsmålene bare er snakk om reiser i løpet av de tre månedene april, mai og juni. Reiser mellom hjemsted / arbeidssted (pendling) skal ikke regnes med som yrkesreiser. Dette gjelder også reiser f.eks. til Nordsjøen hvis dette er IOs arbeidssted. Personer som har "selve reisen" som arbeidssted, som f. eks langtransportsjåfører, skal heller ikke regnes med. Sykehusopphold,

fengselsopphold og rutinemessige besøk til syke/invalide familiemedlemmer/ slektninger skal ikke tas med. Egenbetalte og frivillige rekreasjonsreiser som IO har foretatt, skal imidlertid regnes som feriereise.

Reis2 - Hvis IO ikke husker den nøyaktige datoen for når reisen startet, spør etter en omtrentlig dato. Svarer IO starten av måneden registreres den 5., midten av måneden den 15. og slutten av måneden den 25. Har IO hatt flere reiser i tre-månedersperioden, begynn med den første, så den andre osv.

Reis3 - Andre privatreiser kan være reiser der hovedformålet f.eks. er deltakelse i arrangement som barnedåp, konfirmasjoner, bryllup, begravelse eller for å ordne private forretninger.
Reis5 - Du skal for hver reise ha en kode for sted i Norge eller en kode for et sted i utlandet. Har IO overnattet flere steder på samme reise, skal du for hver reise kode det stedet som samsvarer med hovedformålet for reisen.Er overnattingsstedet i Norge, koder du det **fylket** reisen gikk til. Har IO overnattet på reise i Norge, altså ikke noe bestemt sted som kan karakteriseres som hovedformål, velger du kode 22.

Har IO overnattet i utlandet, skriver du inn land i full tekst og koder landet. Har IO bare hatt overnattinger mellom Norge og utlandet, velger du kode 001. Har IO overnattet på reise mellom flere land velger du kode 002.

Reis6 - Har IO benyttet flere ulike overnattingstyper på den samme reisen, velg den typen som samsvarer med hovedformålet med reisen.

Reis7 - Her skal det bare tas med kostnader som gjelder for IO og ikke for eventuelle andre i reiseføget, selv om det var IO som betalte for dem. IO skal også ta med utgifter til forlystelse og vareinnkjøp. IO kan gjerne oppgi et omtrentlig beløp. IO må oppgi beløpet i norske kroner.

Reis8 - Helt like turer
NB! Gjelder nå kun på innenlandsturer
En viktig forutsetning for å kunne benytte dette er at turene til IO har vært *helt like*. Det vil si at hovedformål for reisen er lik, antall overnattinger er lik, reisemål, overnattingsmåte og kostnader ved reisen må være nøyaktig det samme for turene. Hvis disse kriteriene er oppfylt, fyller du bare inn antall helt like turer og startdato for de helt like turene. Resten fylles inn automatisk og du trenger bare å trykke *enter* gjennom de ulike spørsmålene som da er fylt inn automatisk. NB: Hvis IO ombestemmer seg angående antall helt like reiser må dere trykke dere tilbake til Reis8 og endre antall like reiser.

GRENSEHANDEL

Gren1
Med dagstur til utlandet menes alle reiser uten overnatting, også tjenestereiser. For de som bor nær grensen skal også "svippturer" over grensa regnes med.

Gren5
Det er lagt inn de 38 relevante steder som faste svarkategorier. I tillegg er det muligheter til å velge "Annet sted" med muligheter til å angi stedet i "fritekst".

Gren6
Vare- og tjenestekjøp utenfor norsk jord. Det er viktig å ikke ta med innkjøp i Norge på vei til eller fra utlandet. Varekjøp på fly, båt (eks. Sandefjord - Strømstad), skal regnes med. Der tjenesten utløser en

faktura skal fakturabeløpet tas med. Det er viktig å kun ta med utgifter til privat bruk som IO selv har betalt for. IO kan runde av, f.eks. til nærmeste hundre kroner. Angi beløpet i norske kroner. Dersom IO ikke klarer å regne om selv, finner du her noen kurser pr. februar 2004 for de vanligste valutaene.

NOK/EURO (euro)	- 8,4
NOK/SEK(svenske kroner)	- 91,3
NOK/DKK(danske kroner	- 112,4
NOK/`GBP(britiske punk)	- 12,6
NOK/USD(amerikanske dollar)	- 6,9

Gren7b
Vi trenger kun kronebeløp som ble betalt med kort. Kontanter/faktura framkommer som forskjellen.

ARBEID

Arb2
Hvis arbeidstiden varierer fra uke til uke, regner du et gjennomsnitt for arbeidstiden per uke i de siste 4 ukene. IO som har et arbeid som de var borte fra i forrige uke, f.eks. pga. permisjon, ferie eller sykdom, skal oppgi den vanlige arbeidstiden når de er i arbeid.
Hvis man har lønn der overtid er inkludert, skal IO regne med faktisk arbeidstid. Overtid som tas ut i avspasering, skal ikke tas med i antall arbeidstimer. Arbeid som tas med hjem skal tas med i antall arbeidstimer bare hvis man får betalt for arbeidet.

Arb3
Punkt 2 omfatter også stiftelser, foreninger og fond.

Arb4
Er det tvil om plasseringen, skal du krysse av for "Annen næring" og gi en så god beskrivelse som mulig av næringens art. Hvis IO arbeider i flere ulike næringsgrener, velges den næringen hvor IO for tiden arbeider mest.

Arb5
Hvis IO har mer enn ett yrke i bedriften, fører du opp hovedyrket.

Arb7
AFP står for "avtalefestet pensjon". Med vanlig alderspensjon mener vi pensjon fra Folketrygden og tjenestepensjon. Etterlattepensjon og uførepensjon kan utbetales gjennom Folketrygden og evt. gjennom arbeidsforhold.

HOLDNING TIL INNVANDRING

Innvandrer er en person der begge foreldrene er utenlandsfødte. For adopterte fra utlandet er det de sosiale, og ikke de biologiske foreldrene som teller. I spørsmålene siktes det til innvandrere med ikke-vestlig bakgrunn. Dette opplyses dersom IO ber om en presisering.

Flyktninger er en gruppe innenfor samlebetegnelsen innvandrere. En flyktning er en person som er innvilget asyl. Dette kan skje på flere måter. Enten ved at personen er tilkjent flyktningstatus av FNs høykommissær for flyktninger og kommet inn under Norges årlige flyktningkvote, eller at en person

har søkt og fått asyl i Norge. Personer som har blitt innvilget opphold på humanitært grunnlag dekkes også av begrepet flyktning.

Asylsøker er en person som har søkt asyl i Norge.

Vær også oppmerksomme på at begrepet flyktning i vanlig dagligtale ofte blir brukt om personer som er på flukt fra brudd på menneskerettigheter, krig, uroligheter eller miljøkatastrofer.

Innvandrer er en person der begge foreldrene er utenlandsfødte. For adopterte fra utlandet er det de sosiale, og ikke de biologiske foreldrene som teller.

HUSHOLDNING

Siv
Merk at koden for **gift/registrert partner** ikke skal brukes for samboere som har samboerkontrakt.

Registrert partnerskap innebærer en offisiell "ekteskapsinngåelse" mellom personer av samme kjønn. I kategorien "samboere" ønsker vi å fange opp personer som lever sammen i et parforhold og som selv oppfatter seg som "samboere". Vi er altså ute etter IOs subjektive oppfatning av seg selv og sitt parforhold.

For å falle inn under kategorien "samboere" må man i prinsippet **bo** sammen. I noen tilfeller kan man likevel akseptere at samboere for en kortere periode (inntil 3 mnd.) ikke bor sammen, for eksempel på grunn av jobb- eller studiesituasjon.

Sivilstand
Her skal du registrere IOs formelle sivile status.

Antpers
Her skal vi ha en oversikt over IOs kosthusholdning. I feltet for "antall personer" skal antall personer inkludert IO registreres. Med kosthusholdning mener vi personer som har felles matbudsjett. Kosthusholdningen skal også omfatte losjerende og arbeidshjelp, hvis disse personene har felles matbudsjett med de andre i husholdningen. Skoleelever under 18 år skal alltid regnes til kosthusholdningen, selv om de er borte på skole/studiested.

Ugifte borteboende studenter 18 år og eldre:
Ugifte studenter som oppfyller kravene til borteboerstipend skal registreres som bosatt på studiestedet dersom utdanningen varer mer enn 6 måneder. Studenter skal regnes som fast bosatt i foreldrehjemmet dersom de bor hjemme minst 4 dager pr. uke.

Vernepliktige, fengslede og personer innlagte på sykehus:
Vernepliktige, fengslede og innlagte på sykehus regnes som del av den husholdningen de tilhørte før tjenesten/oppholdet begynte.

Slektskapskode for fosterbarn:
For registrering av fosterbarn brukes kode 15 (alternativt 14 hvis barnet er slektning av IO).

AndrBarn

Her skal bare barn som ikke er med i husholdningsoversikten registreres.

INNTEKT

EgenInn - egen inntekt i 2003
IO skal her oppgi sin *bruttoinntekt* i 2003. IOs inntekt inkluderer eventuell lønn fra bi-yrke(r), fortjeneste ved aksjesalg, boligutleie etc. i tillegg til lønn fra hovedyrket eller hovedarbeidsforholdet. Det er IOs totale inntekt for 2003 vi er ute etter.

SPØRSMÅL OM NOTERINGSHEFTET

Til slutt i omnibus vil det dukke opp noen enkle spørsmål om IO hvordan IO har brukt noteringsheftet underveis i referanseperioden og under intervjuet. Det vil også være spørsmål om hvordan IO opplevde å svare på disse spørsmålene. IO-nr 0001 til 1000 vil bli oppfordret til å sende inn igjen noteringsheftet i svarkonvolutten som var lagt med.

Vi vil i løpet av hele 2004 vurdere spørsmålene om grensehandel da det ikke er besluttet om dette skal inngå som en fast del av omnibusundersøkelsen. Vurderingene vil da bli gjort ut fra blant annet data om hvordan noteringsheftet brukes og hvordan grensehandel ellers fungerer i omnibusundersøkelsen.

Lykke til med intervjuingen!

OMNIBUSUNDERSØKELSEN 3. KVARTAL 2004

RØYKEVANER 1
REISER 1
GRENSEHANDEL 4
ARBEIDSFORHOLD 5
HOLDNING TIL INNVANDRERE 7
HUSHOLDNING 8
STEMMEGIVNING 9
ORGANISASJONSMEDLEMSKAP 10
INNTEKT 11
NOTERINGSHEFTET ..... **FEIL! BOKMERKE ER IKKE DEFINERT.**

KommNavn
DA IO BLE TRUKKET UT BODDE HAN/HUN I <TRKKOMM>. HVIS HAN BOR DER FORTSATT - TRYKK <ENTER>. HVIS IKKE SKRIV NYTT KOMMUNENAVN.
FOR KOMMUNER BESTÅENDE AV KUN 2 BOKSTAVER, SKRIV 'KOMMUNE' ETTER, F.EKS. 'BØ KOMMUNE'.

Tettbygd
Bor du i et tettbygd strøk? Med tettbygd mener vi at det bor minst 200 personer der, og at avstanden mellom husene stort sett er under 50 meter.
JA/NEI

Hvis Tettbygd = ja:
Tettsted
Bor du i et tettsted eller en by med...
1. ..under 2000 personer
2. ..mellom 2000 og 20 000 personer
3. ..mellom 20 000 og 100 000
4. ..100 000 personer eller flere

RØYKEVANER

Tob1
Så kommer det spørsmål om røyking. Hender det at du røyker?
Ja/Nei

Hvis Tob1 = Ja
Tob2
Røyker du daglig eller av og til?
1. Daglig
2. Av og til

REISER

*Reis1
Nå ønsker vi å stille noen spørsmål om eventuelle reiser du har vært på i april, mai og juni. Ta med både ferie- og fritidsreiser, yrkes- og forretningsreiser som startet i perioden fra 1. april til 30. juni i år.
Hvor mange reiser med minst én overnatting hadde du i denne perioden?
:1..x
VIS TIL NOTERINGSHEFTET

For hver reise:
*Reis2
Omtrent hvilken dato startet du den første/den neste reisen?
SKRIV DDMM STARTEN AV MND = 5. MIDTEN AV MND = 15. OG SLUTTEN AV MND = 25.
DATO

*Reis3
Var hovedformålet med denne reisen en ferietur, var det en annen form for privat reise, eller var det en yrkes- eller forretningsreise?
1. Ferietur
2. Annen privat reise

3. Yrkes- eller forretningsreise

Reis4
Hvor mange overnattinger hadde du på denne reisen?
:1..x

*Reis5
Hvor gikk reisen hen?
1. I Norge
2. I utlandet eller på reise mellom Norge og utlandet

Hvis reis5=I Norge
Reis5a
Hvilket fylke gikk reisen til?
1. ØSTFOLD
2. AKERSHUS
3. OSLO
4. HEDMARK
5. OPPLAND
6. BUSKERUD
7. VESTFOLD
8. TELEMARK
9. AUST-AGDER
10. VEST-AGDER
11. ROGALAND
12. HORDALAND
13. SOGN OG FJORDANE
14. MØRE OG ROMSDAL
15. SØR-TRØNDELAG
16. NORD-TRØNDELAG
17. NORDLAND
18. TROMS
19. FINNMARK
20. SVALBARD
21. PÅ REISE I NORGE

Hvis Reis5=I utlandet eller på reise mellom Norge og utlandet
Reis5c
Hvilket land gikk reisen til?
TRYKK BACKSPACE FOR Å VELGE RIKTIG LAND MED TILHØRENDE KODE

Reis5b
LAND

*Reis6
Hvordan overnattet du der?
HVIS FLERE OVERNATTINGSSTEDER, VELG DET SOM SAMSVARER MED HOVEDFORMÅLET MED REISEN.
NB: LEGG MERKE TIL RULLEFELT FOR Å FÅ SE RESTEN AV SVARALTERNATIVENE
1. HOTELL/LEILIGHETSHOTELL
2. PENSJONAT/GJESTGIVERI/KRO/MOTELL/FJELLSTUE
3. BED & BREAKFAST/LOSJIHUS/GÅRDSINNKVARTERING
4. CAMPINGPLASS: TELT/CAMPINGBIL/CAMPINGVOGN
5. CAMPINGPLASS: HYTTE
6. HYTTER/LEILIGHETER I HYTTEGREND
7. BÅTHAVN: FRITIDSBÅT
8. VANDRERHJEM/UNGDOMSHERBERGE/INTERNAT/FIRMAFERIEBOLIGER
9. HELSEINSTITUSJON (IKKE MED HOTELLTJENESTER)
10. ARBEIDS- OG FERIELEIR/LEIRSTEDER/UBEMANNEDE TURISTHYTTER
11. ANDRE MÅTER BETALT FOR
12. BÅT/FERGE/BUSS/TOG/FLY
13. LEID ROM I FAMILIEHUS
14. LEID PRIVATEID FERIEBOLIG FRA INDIVIDUELLE ELLER VIA FORMIDLER
15. EGEN FERIEBOLIG, INKL FERIEBOLIG LEID PÅ ÅREMÅL OG TIMESHARE-BOLIG
16. HJEMME HOS SLEKTNINGER/VENNER ELLER I DERES FERIEBOLIGER - VEDERLAGSFRITT
17. OVERNATTING I CAMPINGBIL/CAMPINGVOGN/TELT/FRITIDSBÅT/I FRILUFT/PRIVATBIL O.L. PÅ IKKE ORGANISERTE STEDER
18. ANDRE MÅTER IKKE BETALT FOR

Innenlandsreiser (april-juni) + utenlandsreiser i april og mai

*Reis7

Hvor mye brukte du totalt på denne turen?
Både reiseutgifter, overnatting, mat og andre vare- og tjenestekjøp i forbindelse med reisen skal tas med. Ta med både de utgiftene du selv dekket og det andre eventuelt betalte for deg. MED TJENESTER TENKER VI PÅ ULIKE SERVICETILBUD SOM FRISØRTIME, TANNLEGETIME, SERVICE PÅ BIL ETC.
:1..x KRONER

Utenlandsreiser i juni

*Reis7

Hvor mye brukte du totalt på denne turen?
Både reiseutgifter, overnatting, mat og andre vare- og tjenestekjøp i forbindelse med reisen skal tas med. Ta med både de utgiftene du selv dekket og det andre eventuelt betalte for deg. MED TJENESTER TENKER VI PÅ ULIKE SERVICETILBUD SOM FRISØRTIME, TANNLEGETIME, SERVICE PÅ BIL ETC.
BELØPET OPPGIS I NORSKE KRONER
:1..x KRONER

Reis7a

Betalte du hele eller deler av beløpet med betalings- eller kreditkort?
JA/NEI

Reis7b

Hvor mye ble betalt med betalings- eller kreditkort?
:1..x KRONER
BELØPET OPPGIS I NORSKE KRONER

Reis7c

Gjorde du noe innkjøp av tjenester på denne turen?
Med tjenester tenker vi på ulike servicetilbud som frisørtime, tannlegetime, service på bil etc.
JA/NEI

Reis7d

Hvor stort beløp brukte du til kjøp av tjenester?
:1..x KRONER
BELØPET OPPGIS I NORSKE KRONER

For innenlandsreiser

*Reis8

HVIS IKKE FLERE LIKE TURER - TRYKK < ENTER >

HAR IO VÆRT PÅ FLERE HELT LIKE TURER? OPPGI I SÅ FALL ANTALL I TILLEGG TIL DENNE.
MED LIKE TURER MENES AT HOVEDFORMÅL, ANTALL OVERNATTINGER, REISEMÅL, OVERNATTINGSMÅTE OG PRIS MÅ VÆRE LIK, F.EKS. HVIS IO REISER PÅ HYTTA SI MANGE HELGER!
DU FYLLER I SÅ FALL BARE UT STARTDATO FOR DE ANDRE REISENE AV SAMME SLAG - TRYKK BARE < END > MELLOM HVER.

GRENSEHANDEL

*Gren1

Nå følger noen spørsmål om handling i utlandet i forbindelse med dagsturer. Reiste du på dagstur eller handletur til Sverige, Danmark, Finland[, RUSSLAND] eller andre land i løpet av perioden 1. april til 30. juni i år? DET ARRANGERES DAGSTURER TIL PARIS, LONDON OG BERLIN OG KANSKJE OGSÅ ANDRE STEDER I EUROPA. SLIKE DESTINASJONER SKAL OGSÅ REGNES MED.

JA/NEI

Hvis Ja på Grens1:

Gren2

Hvor mange slike turer foretok du i løpet av denne perioden?
DAGSTUR ELLER HANDLETUR TIL SVERIGE, DANMARK, FINLAND, RUSSLAND ELLER ANDRE LAND I PERIODEN 1. APRIL - 30. JUNI
ANTALL TURER

Gren3

Hvor mange slike turer foretok du i juni måned?
VIS TIL NOTERINGSHEFTET
DAGSTUR ELLER HANDLETUR TIL SVERIGE, DANMARK, FINLAND, RUSSLAND ELLER ANDRE LAND I PERIODEN 1. APRIL - 30. JUNI.
ANTALL TURER

---------- Hvis Grens3>0 => for hver reise ----------

Gren4 - Grens9 repeteres for hver reise (maks 10 reiser). Tur[1-10]

Gren4

Tekst 1. ved flere reiser: Vi tar dagsturene i juni i tur og orden og starter med den første.
Tekst neste reiser: Vi fortsetter så med den x. dagsturen

Hvilket land reiste du til?
SVERIGE
DANMARK
FINLAND
RUSSLAND
ANNET LAND

Dersom Gren4=annet land

Gren4s

Hvilket annet land?

Hvis Gren4 = Sverige

*Gren5

Hvilket sted i Sverige reiste du til?
HVIS IO HAR VÆRT INNOM FLERE STEDER, OPPGIS NAVNET PÅ DESTINASJONSSTED, EV. LENGSTE STOPPESTED
Trykk <Backspace> for å velge riktig sted

Hvis Gren4 = Danmark

Gren5DK

Hvilket sted i Danmark reiste du til?
HVIS IO HAR VÆRT INNOM FLERE STEDER, OPPGIS NAVNET PÅ DESTINASJONSSTED, EV. LENGSTE STOPPESTED

FREDRIKSHAVN
HIRTSHALS
KØBENHAVN
ANNET STED I DANMARK

Hvis Gren4 = Finland

Gren5SF

Hvilket sted i Finland reiste du til?

HVIS IO HAR VÆRT INNOM FLERE STEDER, OPPGIS NAVNET PÅ DESTINASJONSSTED, EV. LENGSTE STOPPESTED

KILPIS
NAATAMÖ
NORGAN
ANNET STED I FINLAND

Dersom Gren5/Gren5DK/Gren5sf = Annet sted eller Gren4 = Russland/Annet land
Gren5s
Hvilket sted?

*Gren6
Hvor mye brukte du totalt på denne turen? Ta med alle vare- og tjenestekjøp tilknyttet privat husholdning. Dette gjelder også om du kjøper for en annen husholdning. Varer kjøpt i utlandet og konsumert utenfor norsk jord skal også tas med.
MED TJENESTER TENKER VI PÅ ULIKE SERVICETILBUD SOM FRISØRTIME, TANNLEGETIME, SERVICE PÅ BIL ETC.
INNKJØP I NORGE PÅ VEI TIL ELLER FRA UTLANDET SKAL IKKE TAS MED.

BELØPET OPPGIS I NORSKE KRONER
:1..X KRONER

Gren7a
Betalte du hele eller deler av innkjøpet med betalings- eller kreditkort?
JA/NEI

*Gren7b
Hvor mye ble betalt med betalings- eller kredittkort? BELØPET OPPGIS I NORSKE KRONER
:1..x KRONER

Gren8a
Gjorde du noe innkjøp av tjenester på denne turen ?
Med tjenester tenker vi på ulike servicetilbud som frisørtime, tannlegetime, service på bil etc.
JA/NEI

Gren8b
Hvor stort del av beløpet gikk til innkjøp av tjenester? BELØPET OPPGIS I NORSKE KRONER
:1..x KRONER

ARBEIDSFORHOLD

Arb1
Vi går så over til noen spørsmål om arbeid. Utførte du inntektsgivende arbeid i minst 1 time i forrige uke? Regn også med arbeid som familiemedlem uten fast avtalt lønn på gårdsbruk, i forretning og i familiebedrift ellers.
JA/NEI

Hvis Arb1 = nei:
Arb1b
Har du inntektsgivende arbeid som du var borte fra i forrige uke?
JA/NEI

*Arb2
Hvor mange timer arbeider du vanligvis i uka i inntektsgivende arbeid? Regn med overtidstimer, men ikke timer som skal avspaseres. VI ØNSKER Å VITE SAMLET ARBEIDSTID FOR HOVEDARBEID OG EVENTUELT BIYRKE.
EVENTUELLE HALVE TIMER RUNDES OPPOVER. FOR EKSEMPEL REGISTRERES 37,5 TIMER SOM 38
:1..x

*Arb3

De følgende spørsmålene gjelder ditt hovedyrke. Er den virksomheten du arbeider i...
1. ..et personlig eid firma
2. ..et aksjeselskap, organisasjon eller lignende
3. ..kommunal virksomhet
4. ..fylkeskommunal virksomhet
5. ..statlig virksomhet

*Arb4
Hvilken av disse næringene tilhører denne virksomheten? HVIS DERE IKKE FINNER NOE SOM PASSER BLANT SVARALTERNATIVENE NEDENFOR, MARKER MED <9> FOR ANNEN NÆRING OG SPESIFISER I NESTE SPØRSMÅL.
0. Jordbruk, skogbruk
1. Fiske, fangst
2. Håndverk, industri, bergverk, bygg og anlegg
3. Handel, bank, forsikring
4. Privat tjenesteyting, f eks hotell, restaurant, Frisør, rengjøring
5. Luft-, sjø- og landtransport, post, telegraf, telefon
6. Offentlig administrasjon i kommune, fylke eller stat
7. Undervisning, forskning
8. Offentlig tjenesteyting, politi, forsvar, helsevesen, kirker
9. Annen næring

Hvis Arb4 = 9
Arb4Sp
Hvilken annen næring er dette?

*Arb5
Hva er ditt hovedyrke i denne virksomheten?

Arb5_Kod
TRYKK <BACKSPACE> FOR Å VELGE YRKESKODE

Arb5b
Har du en ledende stilling?

Arb6
Arbeider du i ditt hovedyrke som...
1. ..selvstendig
2. ..ansatt
3. ..eller som familiemedlem uten fast avtalt lønn

*Arb7
Passer noen av disse beskrivelsene for deg? HVIS INGEN AV BESKRIVELSENE PASSER, TRYKK <ENTER>
1. Mottar AFP eller annen førtidspensjon
2. Mottar vanlig alderspensjon
3. Mottar etterlattepensjon
4. Mottar uførepensjon
5. Mottar overgangsstønad til enslige forsørgere
6. Går på skole eller studerer minst 10 timer pr. uke
7. Arbeidsledig de tre siste månedene
8. Er inne til 1.-gangs militær- eller siviltjeneste

Arb8
Omtrent hvor mange timer bruker du vanligvis til husarbeid per uke? Som husarbeid regner vi aktiviteter som matlaging, rengjøring, vask og stell av tøy, men ikke pass av barn eller syke.
TID TIL INNKJØP AV MATVARER REGNES IKKE MED.
1. Under 5 timer
2. 5- 9 timer
3. 10-19 timer
4. 20-29 timer
5. 30-39 timer
6. 40 timer og over

HOLDNING TIL INNVANDRERE

Innv1a
Nå følger noen spørsmål om innvandring og innvandrere. Først noen påstander. Vil du for hver av de følgende påstandene si om du er helt enig, nokså enig, nokså uenig eller helt uenig?
Innvandrere flest gjør en nyttig innsats i norsk arbeidsliv.
Helt enig
Nokså enig
BÅDE OG
Nokså uenig
Helt uenig

Innv1b
Innvandrere flest misbruker de sosiale velferdsordningene.
Helt enig
Nokså enig
BÅDE OG
Nokså uenig
Helt uenig

Innv1c
Innvandrere flest beriker det kulturelle livet i Norge.
Helt enig
Nokså enig
BÅDE OG
Nokså uenig
Helt uenig

Innv1d
Innvandrere flest er en kilde til utrygghet i samfunnet.
Helt enig
Nokså enig
BÅDE OG
Nokså uenig
Helt uenig

Innv1e
Alle innvandrere i Norge bør ha samme mulighet til arbeid som nordmenn.
Helt enig
Nokså enig
BÅDE OG
Nokså uenig
Helt uenig

Innv1f
Innvandrere i Norge bør bestrebe seg på å bli så like nordmenn som mulig
Helt enig
Nokså enig
BÅDE OG
Nokså uenig
Helt uenig

Innv2a1
I de følgende spørsmålene forutsetter vi at innvandreren behersker norsk.
Ville du synes det var ubehagelig hvis du eller noen i din nærmeste familie fikk en hjemmehjelp som var innvandrer?
JA/NEI

Innv2b1
I DE FØLGENDE SPØRSMÅLENE FORUTSETTER VI AT INNVANDREREN BEHERSKER NORSK.
Ville du synes det var ubehagelig dersom du fikk en innvandrer som ny nabo?
JA/NEI

Innv2c1
I DE FØLGENDE SPØRSMÅLENE FORUTSETTER VI AT INNVANDREREN BEHERSKER NORSK.
Ville du synes det var ubehagelig dersom du hadde en sønn eller datter som ville gifte seg med en innvandrer?
JA/NEI

Innv3
Så et spørsmål om flyktningers adgang til Norge. Sammenliknet med i dag, bør det bli lettere for flyktninger og asylsøkere å få opphold i Norge, bør det bli vanskeligere, eller bør adgangen til å få opphold være som i dag?
Lettere
Vanskeligere
Som i dag

Innv4a
Har du selv kontakt med innvandrere som bor i Norge, f.eks. på jobben, i nabolaget, blant venner eller familie?
JA/NEI

Hvis Innv4a=ja (stilles Innv4b-e):
Innv4b
I hvilke sammenhenger har du kontakt med innvandrere som bor i Norge?
FLERE SVAR TILLATT
På jobben
I nabolaget
Venner og kjente
I nær familie
På annen måte

Innv4c
Hvor mange innvandrere har du kontakt med?
1
2-4
5-10
Flere enn 10

HUSHOLDNING

*Siv
Så skifter vi tema igjen.
Er du gift eller samboer?
1. Ja, gift/registrert partner
2. Ja, samboer
3. Nei

*SivilStand
Hva er din sivilstatus? HER SKAL DU REGISTRERE IOs FORMELLE SIVILE STATUS.
1. Ugift
2. Gift/registrert partner
3. Enke/enkemann/gjenlevende partner
4. Separert/separert partner
5. Skilt/skilt partner

*AntPers
Vi vil gjerne ha en oversikt over de personer som tilhører husholdningen. Til husholdningen regner vi alle personer som er fast bosatt i boligen, og som <u>har felles kost</u>. Personer som er fast bosatt i boligen, men som er borte fra hjemmet, f.eks. på grunn av arbeid <u>skal regnes med</u>. Hvor mange personer er det husholdningen din? REGN OGSÅ MED IO SELV.
:1..x

Dersom flere personer i husholdningen stilles spørsmålene kjønn, Fodtaar og Slekt for hvert husholdningsmedlem utenom IO
Kjonn
To personer:
For det andre husholdningsmedlemmet vil vi gjerne at du nevner personens kjønn, fødselsår og familieforhold til deg.

Flere enn to personer:
For hvert husholdningsmedlem <u>utenom deg selv</u>, vil vi gjerne at du nevner personenes kjønn, fødselsår og familieforhold til deg.

Er dette en mann eller en kvinne?

1. Mann
2. Kvinne

FodtAar
Hvilket år er [hun/han] født?

Slekt
Hvilket familieforhold har [hun/han] til deg?
1.
2. EKTEFELLE
3. SAMBOER
4. SØNN/DATTER
5. STESØNN/DATTER
6. SØSKEN/HALVSØSKEN
7. STESØSKEN
8. FORELDRE
9. STEFORELDRE
10. SVIGERFORELDRE
11. SVIGERSØNN/-DATTER
12. BESTEFORELDRE
13. BARNEBARN
14. ANNEN SLEKTNING AV IO
15. ANNEN IKKE-SLEKTNING

BoksKlar
Husholdningen består altså av [*antall*] personer
Er husholdningsboksen ferdig utfylt nå?
JA/NEI

Dersom kun IO i husholdningen
Siden husholdningen bare består av IO, er det ingen kartlegging av IO
Bekreft at dette er riktig ved å svare ja her?
JA/NEI

*AndrBarn
Har du barn som ikke tilhører husholdningen? HER REGISTRERES BARE BARN SOM IKKE ER MED I HUSHOLDNINGSOVERSIKTEN
JA/NEI

AndrBarnd
Vi vil da gjerne vite hvor mange, og om det er døtre eller sønner. Hvor mange døtre har du som ikke tilhører husholdningen?
:0..x

AndrBarns
.. og hvor mange sønner som ikke tilhører husholdningen?
:0..x

STEMMEGIVNING

ValgMorg
Vi skal nå stille noen spørsmål om stemmegivning. Hvis det var stortingsvalg i morgen, hvilket parti ville du da stemme på? HVIS DU IKKE FINNER PARTIET BLANT SVARALTERNATIVENE NEDENFOR, MARKER MED 18 FOR ANNET PARTI OG SKRIV INN HVILKET I NESTE SPØRSMÅL.
1. Rød Valgallianse/AKP
2. Sosialistisk Venstreparti
3. Det Norske Arbeiderparti
4. Venstre
5. Kristelig Folkeparti
6. Senterpartiet
7. Høyre
8. Fremskrittspartiet
9. Andre partier
10. Ville ikke stemme
11. Ikke stemmerett

ValgMorgSp
Hvilket annet parti?
STRING [X]

StortingA
Stemte du ved stortingsvalget i 2001?
JA/NEI

Hvis StortingA = nei:
StortingB
Hva var årsaken til at du ikke stemte ved stortingsvalget i 2001?
1. Hadde ikke stemmerett
2. Hadde ikke anledning
3. Stemte ikke av andre grunner

Storting
Hvilket parti eller liste stemte du på da? HVIS DU IKKE FINNER PARTIET/LISTA BLANT SVARALTERNATIVENE NEDENFOR, MARKER MED 18 FOR ANNET PARTI OG SKRIV INN HVILKET I NESTE SPØRSMÅL.
1. Rød Valgallianse/AKP
2. Sosialistisk Venstreparti
3. Det Norske Arbeiderparti
4. Venstre
5. Kristelig Folkeparti
6. Senterpartiet
7. Høyre
8. Fremskrittspartiet
9. Andre partier

StortingSp
Hvilket annet parti?
STRING [X]

KomA
Stemte du ved kommunevalget i 2003?
JA/NEI

Hvis KomA = Nei:
KomB
Hva var årsaken til at du ikke stemte ved kommunevalget i 2003?
1. Hadde ikke stemmerett
2. Hadde ikke anledning
3. Andre grunner

Kom
Hvilket parti eller liste stemte du på da? HVIS DU IKKE FINNER PARTIET/LISTA BLANT SVARALTERNATIVENE NEDENFOR, MARKER MED 18 FOR ANNET PARTI OG SKRIV INN HVILKET I NESTE SPØRSMÅL.
1. Rød Valgallianse/AKP
2. Sosialistisk Venstreparti
3. Det Norske Arbeiderparti
4. Venstre
5. Kristelig Folkeparti
6. Senterpartiet
7. Høyre
8. Fremskrittspartiet
9. Andre partier

KomSp
Hvilket annet parti?
STRING [X]

ORGANISASJONSMEDLEMSKAP

MedlFaglig
Er du medlem av noen faglig organisasjon eller organisasjon for arbeidsgivere eller annen yrkessammenslutning?
JA/NEI

MedPol

Er du medlem av politisk parti? Regn også med partipolitisk ungdomslag eller kvinneorganisasjon.
JA/NEI

INNTEKT

*EgenInn

Hvor stor var din egen brutto inntekt i 2003? Med brutto inntekt menes inntekt før fradrag og skatt er trukket fra. Rund av til nærmeste 1000 kr. HAR IO PROBLEMER MED Å SVARE, BE OM SVAR I NÆRMESTE 10 000 KR. HVIS INGEN INNTEKT, MARKER MED 0.
:0..x

HusInn

Hva vil du anslå husholdningens samlede brutto inntekt til i 2003? Rund av til nærmeste 1000 kr. HAR IO PROBLEMER MED Å SVARE, BE OM SVAR I NÆRMESTE 10 000 KR. HVIS INGEN INNTEKT, MARKER MED 0.
:0..x

De sist utgitte publikasjonene i serien Notater

2004/54 T.M. Normann: Samordnet levekårsundersøkelse 2001 - panelundersøkelsen. Dokumentasjonsrapport. 54s.

2004/55 T.M. Normann: Samordnet levekårsundersøkelse 2002 - panelundersøkelsen. Dokumentasjonsrapport. 89s.

2004/56 T. Guldbrandsen og A. Holmøy: Omnibusundersøkelsen april/mai 2004. Dokumentasjonsrapport. 54s.

2004/57 Ø. Brekke: Praktisk guide for teknisk utstyr og dataprogrammer i brukertester. 33s.

2004/58 K. Henriksen: Ny metode for prismåling av personbiler i konsumprisindeksen. 24s.

2004/59 A.S. Abrahamsen, J. Heldal, og D. Rafat: UT- Undersøkelsene i 2004 for ikke-finansielle foretak. Utvalgsplaner og utvalg til kvartals og årsundersøkelsene. 48s.

2004/60 Ø. Bolsgård og L-C. Zhang: Prisindeks for engoshandel . 35s.

2004/61 T. Guldbrandsen og B.O. Lagerstrøm: Undersøkelse om arbeids- og boligforhold. Dokumentasjonsrapport. 27s.

2004/62 G. Dahl: Trygd blant innvandrere 1992-2000. 79s.

2004/63 A. H. Sætre og N .Buskoven: Lokalvalgundersøkelsen 2003. Dokumentasjonsrapport. 79s.

2004/64 Kravspesifikasjon for elektronisk innberetning, kjennemerke og filbeskrivelse for lønnsstatistikken. Oppdatert 2004. 16s.

2004/65 L. Østby: Innvandrere i Norge - Hvem er de, hvordan går det med dem? Del I Demografi. 156s.

2004/66 L. Østby: Innvandrere i Norge - Hvem er de, hvordan går det med dem? Del I Levekår 154s.

2004/67 L. Lerskau, K.M. Heide, E. Holmøy og I.F. Solli: Virkningsberegninger på MSG6. Appendiks til Rapporter 2004/18 "Macroeconomic Properties of the Norwegian Applied General Equilibrium Model MSG6". 140 s.

2004/68 A. Holmøy, R. Johannessen og L. Solheim: Etablering av ny husleiestatistikk (indeks) - en forstudie. 19s.

2004/69 E.E. Eibak og F. Haraldsen: Undersøking om foreldrebetaling i barnehagar, august 2004. 45s.

2004/70: A. Raknerud, D. Rønningen og T. Skjerpen: Dokumentasjon av kapitaldatabasen. En database med data for varige driftsmidler og andre økonomiske data på foretaksnivå. 12s.

2004/71 M. T. Dzamarija: Norske barn i utlandet. Utvalgte land: Pakistan, Marokko, Tyrkia og Spania. 32s.

2004/72 A. S. Abrahamsen og A. Seierstad: Analyse av revisjon. KOSTRA kommunehelse. 49s.

2004/73 E. Mørk og E. Willand-Evensen: Husholdningers forbruk. En sammenlikning av forbruksundersøkelsen og nasjonalregnskapet. 36s

2004/74 M. Aamodt: Kvalitetsprosjektet for videregående opplæring. Utført på oppdrag fra Utdannings- og forskningsdepartementet i perioden mars 2003-september 2004. 187s.

2004/75 S. Blom: Holdninger til innvandrere og innvandring 2004. 53s.

2004/76 A. Rolland: En inspeksjon av Elevinspektørene. 50s.

2004/77 A. Rolland: KOSTRA og kvaliteten på de kommunale tjenester. 31s.

2004/78 J. A. Osnes: Beregningsutvalget. Dokumentasjon av SAS-systemet. 97s.

2004/79 T. Eika og T. Skjerpen: Hvitevarer 2005. Modell og prognose. 17s.