

Tor Morten Normann

**Omnibusundersøkelsen
februar/mars 2002**
Dokumentasjonsrapport

Notater

Forord

Denne dokumentasjonsrapporten gir en oversikt over gjennomføringen av Statistisk sentralbyrås omnibus i februar/mars 2002.

Ved Seksjon for intervjuundersøkelser i Statistisk sentralbyrå har Tor Morten Normann hatt ansvaret for gjennomføringen av undersøkelsen. Thore Nafstad-Bakke har trukket utvalget, Anne Brynhildsen og Berit Svanøe-Hafstad har vært ansvarlig for programmering av spørreskjema og tilrettelegging av data, og Kari Grøholt har vært intervjuerkontakt.

Innhold:

1	Bakgrunn og formål	3
2	Utvalg	4
3	Datainnsamling	4
4	Frafall.....	5
5	Utvalgsskjevhet	6
6	Utvalgsvarians.....	8
7	PC-assistert intervjuing, innsamlingsfeil og bearbeidingsfeil	9

Tabeller og figurer:

Tabell 1: Oppdragsgivere og tema.....	3
Tabell 2: Nøkkeltall for undersøkelsen	3
Figur 1: Oversikt over svarinngangen.....	5
Figur 2: Antall intervju per uke.....	5
Tabell 3: Svarprosent og frafallsårsaker etter kjønn, alder og landsdel for hele utvalget. Prosent av bruttoutvalg	6
Tabell 4: Bruttoutvalg, frafall, nettoutvalg og forskjell mellom netto- og bruttoutvalg fordelt på kjønn, alder og landsdel for hele utvalget. Prosent	7
Tabell 5: Forventet standardavvik for observerte prosentandeler ved ulike utvalgsstørrelser.	8

Vedlegg:

- Informasjonsbrev
- Brosjyre
- Føringskjema for reiser
- Instruks til intervjuerne
- Spørreskjema
- De sist utgitte publikasjonene i serien Notater

1 Bakgrunn og formål

Statistisk sentralbyrås omnibusundersøkelser er satt sammen av mange ulike tema på vegne av flere oppdragsgivere. Undersøkelsene består av et fast sett med bakgrunnsvariabler i tillegg til de spørsmålene som oppdragsgiverne betaler for.

Omnibusundersøkelsen i februar/mars (Omnibus nr. 1) 2002 var den første av i alt fire planlagte omnibusundersøkelser i 2002.

Tabell 1: Oppdragsgivere og tema

Oppdragsgiver	Kontaktperson	Tema
Statens tobakksskaderåd	Rita Lindbak	Røykevaner
SSB - Seksjon for samferdsels- og reiselivsstatistikk	Tom Granseth	Reiser siste tre måneder
SSB - seksjon for demografi og levekårsforskning	Turid Noack	Samboerstatistikk
Rockwool Fondenes Forskningsenhet (Danmark)	Søren Pedersen	Svart arbeid
Barne- og familiedepartementet	Anne Berit Mong Haug	Holdning til kjøp av seksuelle tjenester

Tabell 2: Nøkkeltall for undersøkelsen

Nøkkeltall	Antall	Prosent
Utvalg (personer trukket ut for intervju)	2 000	100,0
Avgang (døde, personer bosatt i utlandet)	28	
Bruttoutvalg	1 972	100,0
Frafall	507	25,7
Nettoutvalg (personer oppnådd intervju med)	1 465	74,3
Innsamlingsmetode: Telefonintervju		
Intervjtid: ca. 15 min.		
Feltperiode: 4. februar - 18. mars 2002		

2 Utvalg og delutvalg

Til utvalget ble det trukket 2 000 personer i alderen 16-79 år pr. 31.12.2001 fra BEBAS¹. Utvalget ble trukket i henhold til utvalgsplanen². I utvalgsplanen er hele landet inndelt i et sett av utvalgsområder, som igjen er gruppert i 109 strata. Utvalgsområdene er kommuner eller grupper av kommuner. Kommuner med lavt innbyggertall er slått sammen med andre kommuner, slik at alle utvalgsområder har minst 7 prosent av samlet innbyggertall i det stratumet området tilhører. I en del tilfeller er mindre omegnskommuner til folkerike kommuner slått sammen med den store kommunen til ett område. Alle kommuner med mer enn 30 000 innbyggere og en del kommuner med mellom 25 000 og 30 000 innbyggere er tatt ut som egne strata. De andre utvalgsområdene er stratifisert innen hvert fylke etter næringsstruktur, bosettingstetthet, sentralitet, pendlings- og handelsmønstre, mediadekning og kommunikasjoner. I første trinn trekkes et utvalgsområde fra hvert stratum. Utvalgsområder som utgjør egne strata er trukket ut med 100 prosent sannsynlighet. De resterende er trukket ut med en sannsynlighet proporsjonal med innbyggertallet i utvalgsområdet. I andre trinn er utvalget av personer trukket tilfeldig fra de 109 utvalgsområdene. Trekkingen på andre trinn foregår slik at utvalget er selvveiende når begge trinn ses under ett.

3 Datainnsamling

Dataene er i all hovedsak samlet inn ved telefonintervju. Det var også mulighet for besøksintervju, men kun for 1 prosent av intervjuene ble gjennomført på denne måten. Intervjuene ble foretatt i perioden 4. november til 18. mars 2002. Ut fra figur 1 kan vi se hvordan svarprosenten utviklet seg i løpet av feltperioden. Vi ser at vi gjennom neste hele feltperioden lå tett oppunder 80 prosent svar av innsendte, men at dette falt litt mot slutten. Dette er helt naturlig, siden personer som det er vanskelig å få tak i først blir returnert som frafall mot slutten av feltperioden. Ut fra figur 2 ser vi antall gjennomførte intervju per uke av feltperioden. Der ser vi at vi hadde en veldig god start, med over 450 gjennomført intervju den første uka. Det lave antallet intervju i uke 16 skyldes at det kun ble intervjuet på mandag i den uken.

¹ BEBAS er den sentrale demografi-/befolkningsdatabasen i SSB. Den oppdateres flere ganger i måneden med opplysninger fra Det sentrale folkeregisteret.

² Utvalgsplanen er nærmere beskrevet i Hoel, T., Lie, J.-A., og Opdahl, S. (1995): *Revisjon av SSBs utvalgsplan*. Statistisk sentralbyrå. Dokumentasjonsrapport.

Figur 1: Oversikt over svarinngangen

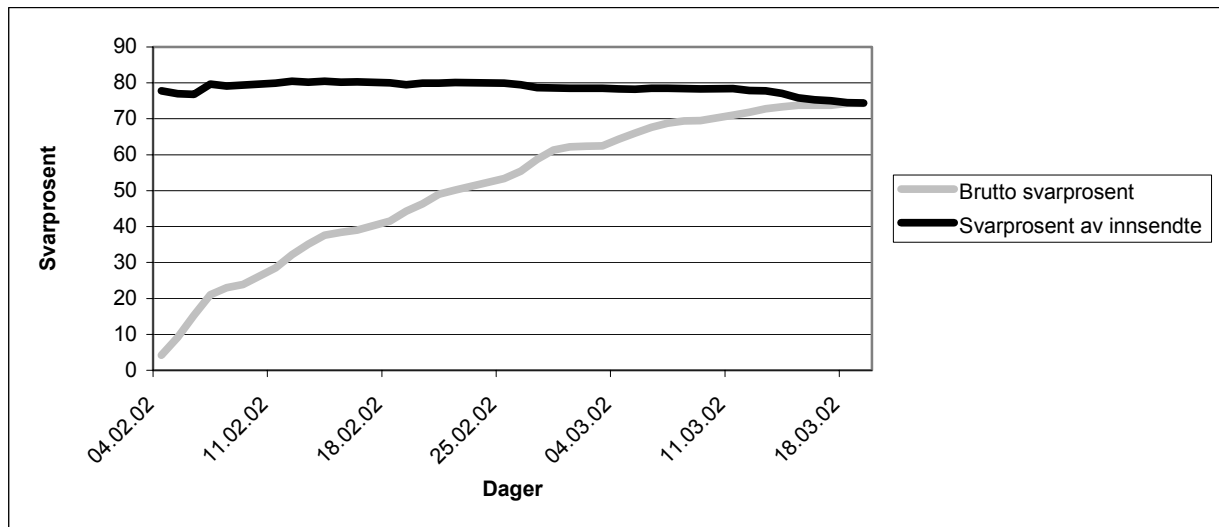

Figur 2: Antall intervju per uke

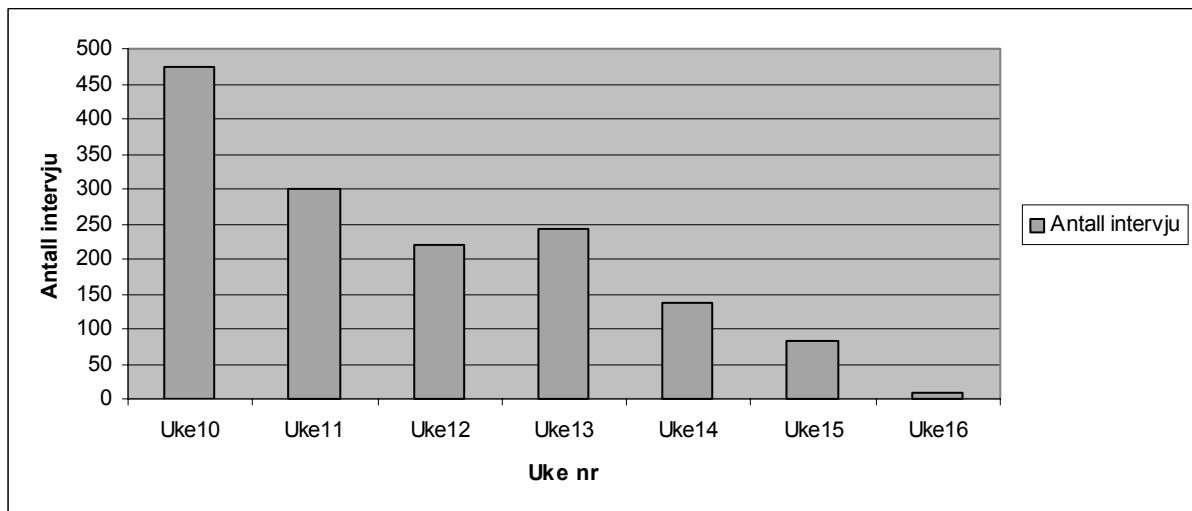

4 Frafall

Vi kan aldri forvente å få svar fra alle som er trukket ut til å delta i en frivillig undersøkelse. For det første var 27 av de 2000 personene som ble trukket ut til å delta i Omnibus 1 enten døde eller bosatt i utlandet. Disse personene tilhører ikke populasjonen som undersøkelsen skal dekke, og regnes derfor som avganger. Avgangene blir ikke regnet med i bruttoutvalget.

I tillegg var det også en del som av ulike grunner ikke deltok i undersøkelsen. Dette kan enten skyldes at de ikke ønsket å delta, at de av en eller annen grunn var forhindret fra å delta, eller at vi ikke oppnådde kontakt med vedkommende i løpet av feltperioden. Dette kaller vi frafall i undersøkelsen. I denne undersøkelsen besto frafallet av 507 personer. I alt utgjør det 25,6 prosent av bruttoutvalget.

Tabell 3 viser hvordan bruttoutvalget fordeler seg prosentvis på intervju og frafallsårsaker etter kjønn, alder og hvilken landsdel personene var bosatt i. Vi ser at den viktigste årsaken til frafallet er personer som ikke ønsker å delta i undersøkelsen. Disse utgjør 59,6 prosent av

frafallet, noe som igjen utgjør 15,3 prosent av bruttoutvalget. Videre skyldes 25,4 prosent av frafallet at intervjuerne ikke oppnådde kontakt med respondenten i løpet av feltperioden. Dette utgjør 6,5 prosent av bruttoutvalget. Til slutt ser vi at frafall som skyldes at respondenten av ulike grunner var forhindret fra å delta, samt andre årsaker, utgjør til sammen 3,9 prosent av bruttoutvalget. Dette tilsvarer 15 prosent av frafallet.

Tabell 3: Svarprosent og frafallsårsaker etter kjønn, alder og landsdel for hele utvalget. Prosent av bruttoutvalg

	I alt	Intervju	Ønsker ikke å delta	Forhindret	Ikke truffet	Annet frafall	Antall personer
I alt	100,0	74,3	15,3	3,5	6,5	0,4	1 972
Kjønn							
Mann	100,0	74,8	14,0	2,9	7,8	0,5	982
Kvinne	100,0	73,7	16,7	4,1	5,3	0,2	990
Alder							
Under 25 år	100,0	81,9	9,6	2,8	5,7	0,0	281
25-44 år	100,0	76,1	12,0	2,5	8,8	0,6	799
45-66 år	100,0	73,3	18,3	3,0	5,1	0,3	630
67 år og over	100,0	62,9	24,6	8,5	4,2	0,0	262
Landsdel							
Akershus og Oslo	100,0	67,1	17,2	4,3	10,9	0,5	441
Hedmark og Oppland	100,0	72,2	21,9	1,2	4,7	0,0	169
Østlandet ellers	100,0	75,2	14,6	3,7	6,0	0,5	383
Agder og Rogaland	100,0	77,6	14,6	3,0	4,5	0,4	268
Vestlandet	100,0	75,7	15,9	3,0	5,4	0,0	334
Trøndelag	100,0	78,9	12,6	5,7	2,9	0,0	175
Nord-Norge	100,0	79,2	9,4	3,0	7,4	1,0	202

5 Utvalgsskjevhet

Frafall kan føre til utvalgsskjevhet dersom fordelingen av et bestemt kjennemerke er annerledes blant dem som svarte (nettoutvalget) enn blant alle dem som er trukket ut til undersøkelsen (bruttoutvalget). Utvalgsskjevhet i forhold til ett kjennemerke medfører ikke nødvendigvis at nettoutvalget er skjevt i forhold til andre kjennemerker. På den annen side gir godt samsvar mellom fordelingene i netto- og bruttoutvalget for ett eller flere kjennemerker ingen garanti for at utvalget ikke er skjevt på andre kjennemerker.

Vi kan også snakke om utvalgsskjevhet når fordelingen av et bestemt kjennemerke er annerledes i bruttoutvalget enn i populasjonen som undersøkelsen skal si noe om. Slik utvalgsskjevhet kan oppstå i utvalgstrekkingen, hvor tilfeldigheter kan føre til at fordelingen av enkelte kjennemerker i utvalget ikke er helt lik fordelingen i populasjonen (utvalgsvarians). I denne undersøkelsen har vi fulgt normale rutiner for tilfeldig trekking av utvalg, og har ingen indikasjoner på at det har oppstått betydelig utvalgsvarians.

I vurderingen av utvalgsskjevhet bør en knytte større oppmerksomhet til avvikene mellom nettoutvalget og bruttoutvalget enn mellom bruttoutvalget og populasjonen. Avvikene mellom bruttoutvalget og populasjonen skyldes tilfeldig utvalgsvarians, og en kan forvente at de

personene som trekkes ut i hver befolkningsgruppe ikke skiller seg systematisk fra de som ikke trekkes ut. Dersom en ønsker å presentere data for et tverrsnitt av det norske folk, vil grupper som er underrepresentert i bruttoutvalget veie for lite i de samlede resultatene. Innenfor hver gruppe vil personene som er trukket ut være representative for sin gruppe. Slike skjevheter er erfaringsmessig små, og vi vil derfor ikke gå nærmere inn på dette.

Når det gjelder sammenlikninger mellom nettoutvalget og bruttoutvalget har man alltid en risiko for at de personene i en befolkningsgruppe som faktisk har deltatt (nettoutvalget), skiller seg systematisk fra de personene som ikke har deltatt (frafallet). Hvis temaet en studerer (den avhengige variabelen) har en særlig sterk sammenheng med kjennetegn som er skjevt fordelt i utvalget, kan en vurdere å vekte datamaterialet for å minske effekten av skjevhetene. For at dette skal ha noen hensikt, bør imidlertid skjevhetene være betydelige, i mange tilfeller vil skjevhetene være for små til at vekting har noen hensikt.

Nå det gjelder vurdering av skjevheter i Omnibus 1 ser vi på tabell 4. Den tar for seg kjennemerkene kjønn, alder og landsdel, og ser på fordelingen i bruttoutvalget, nettoutvalget og blant frafallet. Avvikene mellom brutto- og nettoutvalg er relativt små, og vil i de fleste sammenhenger ikke ha betydning for resultatet. Fordelingen av kjennetegnene alder, kjønn og landsdel i nettoutvalget er stort sett lik den i bruttoutvalget. Vi finner likevel en viss underrepresentasjon av personer over 67 år og av personer bosatt i Akershus og Oslo. Dette er likevel ikke så store utslag at vi vil anbefale å vekte resultatene.

Tabell 4: Bruttoutvalg, frafall, nettoutvalg og forskjell mellom netto- og bruttoutvalg fordelt på kjønn, alder og landsdel for hele utvalget. Prosent

	Bruttoutvalg	Frafall	Nettoutvalg	Netto-brutto
Totalt	100,0	100,0	100,0	
Kjønn				
Mann	49,8	48,7	50,2	0,4
Kvinne	50,2	51,3	49,8	-0,4
Alder				
Under 25 år	14,2	10,1	15,7	1,5
25-44 år	40,5	37,7	41,5	1,0
45-66 år	31,9	33,1	31,5	-0,4
67 år og over	13,3	19,1	11,3	-2,0
Landsdel				
Akershus og Oslo	22,4	28,6	20,2	-2,2
Hedmark og Oppland	8,6	9,3	8,3	-0,3
Østlandet ellers	19,4	18,7	19,7	0,3
Agder og Rogaland	13,6	11,8	14,2	0,8
Vestlandet	16,9	16,0	17,3	0,4
Trøndelag	8,9	7,3	9,4	0,5
Nord-Norge	10,2	8,3	10,9	0,7
Antall personer	1 972	507	1 465	

6 Utvalgsvarians

Fordi resultatene bygger på opplysninger om et utvalg av den befolkningen som undersøkelsen dekker, er det knyttet en viss usikkerhet til dem. Denne usikkerheten kalles utvalgsvarians. I og med at utvalget er trukket etter reglene for tilfeldig utvalg, er det mulig å beregne hvor stor utvalgsvariansen kan ventes å bli.

Et hyppig brukt mål på usikkerheten i resultatet for et kjennemerke, er standardavviket til den observerte verdien av dette kjennemerket. Størrelsen på dette standardavviket avhenger av tallet på observasjoner i utvalget, måten utvalget er trukket på og av fordelingen til det aktuelle kjennemerket i befolkningen. Fordelingen i befolkningen kjenner vi ikke, men det er mulig å anslå standardavviket i utvalgsfordelingen ved hjelp av observasjonene i utvalget.

Det er ikke foretatt egne beregninger av slike anslag for denne undersøkelsen. Tabell 5 viser likevel størrelsen på standardavviket for observerte prosentandeler ved ulike utvalgsstørrelser for et utvalg som er trukket etter SSBs utvalgsplan. Av tabellen går det fram at usikkerheten øker når antall observasjoner minker og når prosenttallet nærmer seg 50.

Tabell 5: Forventet standardavvik for observerte prosentandeler ved ulike utvalgsstørrelser.

Antall observasjoner	5/95	10/90	15/85	20/80	25/75	30/70	35/65	40/60	50/50
25	5,4	7,5	8,9	10,0	10,8	11,5	11,9	12,2	12,5
50	3,8	5,2	6,2	7,0	7,6	8,0	8,3	8,6	8,7
100	2,7	3,7	4,4	4,9	5,3	5,6	5,9	6,0	6,2
200	1,9	2,6	3,1	3,5	3,8	4,0	4,1	4,3	4,3
300	1,5	2,1	2,5	2,8	3,1	3,2	3,4	3,5	3,5
500	1,2	1,6	2,0	2,2	2,4	2,5	2,6	2,7	2,7
1000	0,8	1,2	1,4	1,5	1,7	1,8	1,8	1,9	1,9
1200	0,8	1,1	1,3	1,4	1,5	1,6	1,7	1,7	1,8
1500	0,7	0,9	1,1	1,3	1,4	1,4	1,5	1,5	1,6
2000	0,6	0,8	1,0	1,1	1,2	1,3	1,3	1,3	1,4

Ved hjelp av standardavviket er det mulig å beregne et intervall som med en bestemt sannsynlighet inneholder den sanne verdi av en beregnet størrelse (den verdien vi ville ha fått dersom vi hadde foretatt en totaltelling i stedet for en utvalgsundersøkelse). Slike intervaller kalles konfidensintervaller hvis de er konstruert på en bestemt måte: La M være den beregnede størrelsen og S være et anslag for standardavviket til M . Konfidensintervallet med grensene $(M-2S)$ og $(M+2S)$, vil med omtrent 95 prosent sannsynlighet inneholde den sanne verdien.

Følgende eksempel illustrerer hvordan en kan bruke tabell 9 for å finne konfidensintervaller: Anslaget på standardavviket til et observert prosenttall på 70 er 1,0 når antall observasjoner er 1000. Konfidensintervallet for den sanne verdi får grensene $70 \pm 2 \times 1,8$. Det vil si at intervallet som strekker seg fra 66,4 til 73,6 prosent med 95 prosent sannsynlighet inneholder den tallstørrelsen en ville fått om hele befolkningen hadde vært med i undersøkelsen.

Konfidensintervall kan konstrueres for ulike sikkerhetsnivå. Et konfidensintervall med grensene $(M+S)$ og $(M-S)$ vil med 68 prosent sannsynlighet inneholde populasjonens sanne

verdi. Et konfidensintervall med grensene $(M+2,6S)$ og $(M-2,6S)$ vil med 99 prosent sannsynlighet inneholde populasjonens sanne verdi.

Ofte er det ønskelig å sammenlikne prosenttall for flere grupper. Når to usikre tall sammenliknes, vil usikkerheten på forskjellen mellom dem vanligvis bli større enn usikkerheten knyttet til hvert enkelt tall. Standardavviket til forskjeller mellom to prosenttall er lik kvadratrotten av summen av kvadratene av standardavvikene til enkelttallene. Når en har anslag for standardavviket til slike forskjeller, kan en konstruere konfidensintervall for den sanne verdi på samme måte som beskrevet ovenfor.

7 PC-assistert intervjuing, innsamlingsfeil og bearbeidingsfeil

I enhver undersøkelse, både i totaltelling og utvalgsundersøkelser, vil det forekomme svar som er feil. Feilene kan oppstå både i forbindelse med innsamlingen og under bearbeidningen. Datainnsamlingen i denne undersøkelsen foregikk ved hjelp av PC. CAI-baserte undersøkelser (computer assisted interviewing) foregår på den måten at intervjuerne benytter PC under intervjuet, leser opp spørsmålene fra dataskjermen og registrerer svarene direkte.

En viktig fordel med denne innsamlingsmetoden er at alle hopp i spørreskjemaet programmeres på forhånd, og vi kan dermed redusere faren for at intervjuerne stiller feil spørsmål til feil personer. Samtidig ligger det farer i det at hoppene programmeres på forhånd. Eventuelle feil i programmeringen blir gjennomgående, og kan føre til at spørsmål blir verdiløse.

En annen fordel med EDB-assistert intervjuing, er mulighetene for å tilpasse ordlyden i spørsmålene avhengig av intervjuerpersonenes situasjon eller svar på tidligere spørsmål. Typisk bruk av slike tilpasninger er at det riktige ordet blir stående i spørsmålsformuleringene i stedet for at spørsmålene inneholder skråstreker (han/hun, du/dere, er/var, ektefelle/samboer). Dette gir intervjusituasjonen et mer personlig preg.

Endelig gir EDB-assistert intervjuing mulighet for direkte kontroll av svarkonsistens mellom ulike spørsmål. For hvert spørsmål er det lagt inn grenser for gyldige verdier. I tillegg er det bygget inn et omfattende feilmeldingssystem dersom intervjueren taster inn et svar som er inkonsistent i forhold til tidligere svar. Slike svarkontroller er lagt inn på to nivå. En del feilmeldinger er absolutte, og kan ikke overstyres. Dette kan brukes f.eks. ved aldersgrenser. Andre ganger legges det inn advarsler som intervjuerne kan velge å se bort fra.

Alle disse sidene ved EDB-assistert intervjuing fører til økt datakvalitet. Innsamlingsfeil som skyldes intervjuerens feilregistreringer blir langt mindre enn ved bruk av papirskjema. Vi unngår registrering av ugyldige verdier og vi oppnår et redusert frafall på enkeltspørsmål ved at mulighetene for hoppfeil reduseres.

Innsamlingsfeil kan også komme av at intervjupersonen avgir feil svar. Det kan skyldes vansker med å huske forhold tilbake i tiden. Det kan også skyldes at av spørsmål blir misforstått. Når det blir spurt om forhold som folk erfaringsmessig finner kompliserte, må en regne med å få en del feilaktige svar.

Innsamlingsfeil kan også oppstå fordi visse spørsmål av enkelte oppfattes som ømtålige. Intervjupersonene kan i slike tilfeller bevisst gi feilaktige svar. De vurderinger som ligger til grunn for svaret kan også bli påvirket av hva intervjupersonen oppfatter som sosialt ønskelig. Spørsmål om helse oppfattes ofte som ømtålige. Spørsmål om arbeid og stemmegivning kan også oppfattes som sensitiv informasjon. Spørsmål om arbeid og stemmegivning er en del av de faste bakgrunnsvariablene i Omnibus. Vi har imidlertid ikke hatt spesielle tilbakemeldinger om problemer knyttet til disse spørsmålene i denne undersøkelsen. I Omnibus nr. 1 var det i tillegg noen spørsmål om holdning til kjøp av seksuelle tjenester. Et slikt tema vil alltid kunne oppfattes som sensitivt. Spørsmålene var imidlertid av helt generell karakter og ikke knyttet til personlige forhold. Vi fikk heller ingen tilbakemeldinger om at disse spørsmålene skapte problemer.

Bearbeidingsfeil er avvik mellom den verdien som registreres inn og den verdien som til slutt rapporteres ut. Slike feil kan oppstå for eksempel under avledninger (omkodinger). Vi har kontrollert dataene fra denne undersøkelsen uten at vi har oppdaget feil som kan ha betydning for resultatene.

Når en har rettet opp feil så langt det er mulig, er erfaringen at de statistiske resultatene i de fleste tilfeller påvirkes forholdsvis lite av både innsamlingsfeil og bearbeidingsfeil. Virkningen av feil kan likevel være av betydning i noen tilfeller, og det er klart at ikke alle feil oppdages. Dette er imidlertid en usikkerhet vi må leve med.

Oslo, januar/februar 2002
Saksbehandler: Tor Morten Normann
Seksjon for intervjuundersøkelser

Statistisk sentralbyrås omnibusundersøkelse - februar/mars 2002

I løpet av de nærmeste ukene vil en intervjuer fra Statistisk sentralbyrå kontakte deg og be om et intervju. Bakgrunnen er at du er en av 2000 personer som er trukket ut til å delta i Statistisk sentralbyrås omnibusundersøkelse. Dette er en intervjuundersøkelse som er satt sammen av mange forskjellige tema på vegne av flere oppdragsgivere. Formålet med undersøkelsen er å utarbeide statistikk som beskriver ulike sider ved det norske samfunnet. Resultatene skal brukes i informasjonsarbeid, forskning og samfunnsplanlegging. De viktigste temaene denne gangen er reiser og arbeidsforhold.

Det er frivillig å delta, og du kan når som helst trekke deg fra undersøkelsen, men vi håper at flest mulig vil være med slik at resultatene blir så riktig som mulig. Trekkingen er gjort slik at personene i utvalget skal gi et bilde av den voksne befolkningen i Norge. **Vi kan ikke erstatte deg med en annen.**

Datatilsynet har godkjent undersøkelsen og personopplysninger vil bli behandlet etter lovbestemte regler. **Intervjuerne og alle andre som arbeider i Statistisk sentralbyrå har taushetsplikt.** For å gjøre intervjuet kortere, vil vi hente inn opplysninger om utdanning og fødselshistorie fra vårt utdanningsregister og Det sentrale folkeregisteret. Vi vil aldri offentliggjøre eller videreformidle opplysninger om hva den enkelte har svart. Innen ett år vil opplysningene bli anonymisert, slik at den enkelte ikke kan identifiseres. Intervjueren som ringer, kan fortelle deg hvordan du får bekreftet at vedkommende arbeider for Statistisk sentralbyrå.

Alle som deltar vil være med i trekningen av 5 gavekort på kr 1.000,-. Dersom du har noen spørsmål, kan du gjerne ringe grønt nummer 800 83 028, eller sende en e-post til tmn@ssb.no.

Med vennlig hilsen



Svein Longva
adm. direktør



Ole Sandvik
seksjonssjef

Oslo, januar/februar 2002
Sakshandsamar: Tor Morten Normann (Tlf.: 800 83 028)
Seksjon for intervjuundersøkingar

N

Statistisk sentralbyrå si omnibusundersøking - februar/mars 2002

I løpet av dei næraste vekene vil ein intervjuar frå Statistisk sentralbyrå kontakte deg og be om eit intervju. Bakgrunnen er at du er ein av 2000 personar som er trekte ut til å vere med i Statistisk sentralbyrå si omnibusundersøking. Dette er ei intervjuundersøking som er sett saman av mange ulike tema på vegner av fleire oppdragsgivarar. Føremålet med undersøkinga er å lage statistikk som skildrar ulike sider ved det norske samfunnet. Resultata skal nyttast i informasjonsarbeid, forskning og samfunnsplanlegging. Dei viktigaste emna denne gongen er reiser og arbeidstilhøve.

Du står fritt til å velje om du vil vere med, og du kan når som helst trekkje deg frå undersøkinga, men vi vonar at flest mogleg blir med slik at resultata blir så rette som råd er. Trekkinga er gjort slik at personane i utvalet skal gi eit bilete av dei vaksne i Noreg. **Vi kan ikkje erstatte deg med ein annan person.**

Datatilsynet har godkjent undersøkinga og personopplysningar vil bli handsama etter lovbundne reglar. **Intervjuarane og alle andre som arbeider i Statistisk sentralbyrå har teieplikt.** For å gjere intervjuet kortare, vil vi hente inn opplysningar om utdanning og fødselshistorie frå vårt utdanningsregister og Det sentrale folkeregisteret. Vi vil aldri offentleggjere eller vidareformidle opplysningar om kva den enkelte har svart. Innan eitt år vert opplysningane anonymiserte, slik at den enkelte ikkje kan identifiserast. Intervjuaren som ringjer, kan fortelje deg korleis du får stadfesta at vedkomande arbeider for Statistisk sentralbyrå.

Alle som er med vil vere med i trekkinga av 5 gåvekort på kr. 1 000,-. Dersom du har spørsmål, kan du gjerne ringje grønt nummer 800 83 028, eller sende ein e-post til tmn@ssb.no.

Med venleg helsing



Svein Longva
adm. direktør



Ole Sandvik
seksjonssjef

Oslo, januar/februar 2002
Saksbehandler: Tor Morten Normann
Seksjon for intervjuundersøkelser

BF

Statistisk sentralbyrå omnibusundersøkelse - februar/mars 2002

Statistisk sentralbyrå gjennomfører noen ganger i året intervjuundersøkelser som er satt sammen av mange forskjellige tema på vegne av flere oppdragsgivere. Dette kalles omnibusundersøkelser. Formålet med undersøkelsene er å utarbeide statistikk som beskriver ulike sider ved det norske samfunnet. Resultatene skal brukes i informasjonsarbeid, forskning og samfunnsplanlegging. De viktigste temaene denne gangen er reiser og arbeidsforhold.

Til undersøkelsen er det trukket et utvalg på 2000 personer fra hele landet i alderen 16-79 år. Det er frivillig å delta, og man kan når som helst trekke seg fra undersøkelsen, men vi håper flest mulig vil være med slik at resultatene blir så riktig som mulig. **Til informasjon har en datter eller sønn under 18 år i din husholdning kommet med i utvalget denne gangen. Hun/han får eget brev om undersøkelsen.** I løpet av de nærmeste ukene vil en av våre intervjuere ta kontakt for å be om et intervju.

Datatilsynet har godkjent undersøkelsen og personopplysninger vil bli behandlet etter lovbestemte regler. **Intervjuerne og alle andre som arbeider i Statistisk sentralbyrå har taushetsplikt.** For å gjøre intervjuet kortere, vil vi hente inn opplysninger om utdanning og fødselshistorie fra vårt utdanningsregister og Det sentrale folkeregisteret. Det vil ikke bli offentliggjort eller videreformidlet opplysninger om enkeltpersoner. Innen ett år vil opplysningene bli anonymisert, slik at den enkelte ikke kan identifiseres. Intervjueren som ringer, kan fortelle hvordan dere skal gå fram dersom dere ønsker å få bekreftet at vedkommende arbeider for Statistisk sentralbyrå.

Dersom dere har noen spørsmål, kan dere gjerne ringe gratis på telefon 800 83 028, eller sende en e-post til tmn@ssb.no.

Vi håper din datter/sønn vil delta.

Med vennlig hilsen



Svein Longva
adm. direktør



Ole Sandvik
seksjonssjef

Oslo, januar/februar 2002
Sakshandsamar: Tor Morten Normann (Tlf.: 800 83 028)
Seksjon for intervjuundersøkingar

NF

Statistisk sentralbyrå si omnibusundersøking - februar/mars 2002

Statistisk sentralbyrå gjennomfører nokre gonger i året intervjuundersøkingar som er sette saman av mange ulike tema på vegne av fleire oppdragsgivarar. Dette blir kalla omnibusundersøkingar. Føremålet med undersøkingane er å lage statistikk som skildrar ulike sider ved det norske samfunnet. Resultata skal nyttast i informasjonsarbeid, forskning og samfunnsplanlegging. Dei viktigaste emna denne gongen er reiser og arbeidstilhøve.

Til undersøkinga er det trekt eit utval frå heile landet på 2000 personar i alderen 16-79 år. Ein står fritt til å velje om ein vil delta i undersøkinga, og ein kan når som helst trekkje seg frå undersøkinga, men vi vonar flest mogleg vil vere med slik at resultata blir så riktige som mogleg. **Til informasjon har ei dotter eller ein son under 18 år i ditt hushald kome med i utvalet denne gongen. Ho/han får eige brev om undersøkinga.** I løpet av dei komande vekene vil ein av intervjuarane våre ta kontakt for å be om eit intervju.

Datatilsynet har godkjent undersøkinga og personopplysningar vil bli handsama etter lovbundne reglar. **Intervjuarane og alle andre som arbeider i Statistisk sentralbyrå har teieplikt.** For å gjere intervjuet kortare, vil vi hente inn opplysningar om utdanning og fødselshistorie frå vårt utdanningsregister og Det sentrale folkeregisteret. Vi vil ikkje offentleggjere eller vidareformidle opplysningar om enkeltpersonar. Innan eit år vert opplysningane anonymiserte, slik at den enkelte ikkje kan identifiserast. Intervjuaren som ringjer kan fortelje korleis de skal gå fram om de ønskjer å få stadfesta at vedkomande arbeider for Statistisk sentralbyrå.

Dersom de har spørsmål, kan de gjerne ringje grønt nummer 800 83 028, eller sende ein e-post til tmn@ssb.no.

Vi voner di dotter/din son vil delta.

Med venleg helsing



Svein Longva
adm. direktør



Ole Sandvik
seksjonssjef

Statistisk sentralbyrå

Statistisk sentralbyrå er Norges sentrale organ for utarbeiding og spredning av statistikk. Gjennom innsamling og formidling av statistikk og analyser, bidrar Statistisk sentralbyrå til at offentlig planlegging, samfunnsstyring og forskning er basert på et best mulig faktagrunnlag. Vi gjennomfører faste intervjuundersøkelser om levekår, forbruk, arbeidskraft og tidsbruk.

Seksjon for intervjuundersøkelser

Seksjon for intervjuundersøkelser er ansvarlig for gjennomføringen av Statistisk sentralbyrås intervjuundersøkelser. Vi gjennomfører også enkeltoppdrag for forvaltning, forskning, organisasjoner og bedrifter. Datainnsamlingen foregår ved hjelp av besøksintervju, telefonintervju eller skjema som sendes i posten.

Statistisk sentralbyrå
Seksjon for intervjuundersøkelser
Kongens gate 7
Postboks 8131 Dep.
0033 Oslo

<http://www.ssb.no>

Telefon: 21 09 46 67
Telefaks: 21 09 49 89

Statistics Norway

Statistisk sentralbyrå



Bli med i
Statistisk sentralbyrås

omnibus-undersøkelse



Statistisk sentralbyrå
Statistics Norway

Omnibusundersøkelse - hva er det?

En omnibusundersøkelse er et slags «spleiselag». Forskjellige samfunnsinstitusjoner går sammen om å betale for en intervjuundersøkelse som Statistisk sentralbyrå gjennomfører. De vanligste kundene er forsknings- og utredningsinstitutter, departementer og andre forvaltnings-organer. Statistisk sentralbyrå har også selv med spørsmål i undersøkelsene.

Statistisk sentralbyrå skal samle inn statistikk som samfunnet har bruk for. Vi vurderer derfor hvilke spørsmål som passer og hvilke som ikke passer i omnibusundersøkelsen. Statistikk er tabeller og figurer som forteller noe om samfunnet. Statistisk sentralbyrå har ansvaret for at resultatene blir brukt på denne måten. Alle opplysninger vi samler inn blir behandlet etter lovbestemte regler, og det vil aldri bli kjent hva enkeltpersoner har svart.

Hva skal undersøkelsen brukes til?

Omnibusundersøkelsene gjennomføres flere ganger i året. Flere av spørsmålene har blitt stilt i mange år. På den måten kan vi studere utviklingen over tid. Her er noen eksempler på resultater basert på tidligere omnibusundersøkelser hentet fra Statistisk årbok 2001:

- Andelen dagligrykere var 31,9 prosent i 2000, i 1973 var den 41,8 prosent.
- I løpet av 1999 gjennomførte nordmenn i alderen 16-79 år om lag 23,3 millioner reiser med minst én overnatting. Kvinner reiser mest på feriereiser, mens menn drar mest på yrkesreiser.
- 88 prosent var positive til utviklingshjelp i 1999, kvinner og unge var mest positive. I 1974 var 73 prosent positive.



Hvorfor ber vi akkurat deg om å være med?

Vi kan ikke intervju hele Norges befolkning, derfor har vi helt tilfeldig trukket ut 2000 personer fra Statistisk sentralbyrås utvalgsregister. Du er en av dem som ble trukket ut. Alle typer mennesker fra alle deler av landet er med. På den måten gir utvalget et bilde av den voksne befolkningen i Norge, nesten et lite "mini-Norge". Det er bare de som er trukket ut som har anledning til å være med.

Vi kan ikke erstatte deg med en annen. Dersom vi skulle gjøre det, måtte vi finne fram til en person som er helt lik deg på alle områder.

Det er viktig at alle forskjellige folk er med.

Vi vet av erfaring at folk som har det travelt eller som er skeptiske til hva statistikk kan brukes til, ofte sier at de ikke kan eller vil delta i undersøkelsene våre.

Det er frivillig å delta og vi respekterer selvsagt at noen sier nei. Men dersom mange av de som ikke synes de har tid faller fra, vil statistikken ikke beskrive travle menneskers dagligliv. Dersom de som har det vanskelig ikke blir med, vil statistikken gi inntrykk av at folks levekår er bedre enn hva de i virkeligheten er. Vi håper derfor at alle som har anledning, vil være med.

Alle som deltar er med i trekningen av 5 gavekort på kr 1 000,-.

Vi håper du vil svare - da teller du med!





Omnibusundersøkelsen

februar / mars 2002

Produktnummer 1121

Instruks

Orientering og veiledning for intervjuere

INNHold

Orientering om undersøkelsen.....	2
Oppdragsgivere og tema i omnibus 2002-1:	2
Hva handler denne omnibusundersøkelsen om?	2
Gjennomføring av undersøkelsen.....	3
Utvalg	3
Innsamlingsmetode: telefon	3
Intervjutid	3
Innsamlingsperiode	3
IO-brev	3
Forberedelsestid	3
Frafall og avgang.....	3
Innledningsteksten.....	4
Enkeltspørsmål.....	5
REISER	5
ARBEID	6
«GJØR-DET-SELV-ARBEID» OG SVART ARBEID	6
HUSHOLDNING	9
HOLDNING TIL KJØP AV SEKSUELLE TJENESTER	10
INNTEKT.....	10

Intervjuerkontakt:	Kari Grøholt & Nina Buskoven	21 09 46 65/21 09 48 96
Programmering:	Berit Svanøe-Hafstad & Anne Brynildsen	21 09 44 76/21 09 42 09
Utvalgstrekking:	Thore Nafstad-Bakke	21 09 49 80
Planlegger:	Tor Morten Normann	21 09 44 68

Orientering om undersøkelsen

Omnibus betyr "buss for alle", så her samler vi flere tema fra ulike oppdragsgivere i én undersøkelse. Omnibussen er et tilbud til oppdragsgivere som vil gjennomføre mindre undersøkelser innenfor rammene av et større, strukturert opplegg, uten å bekoste en egen undersøkelse. Omnibusene består av et sett med faste bakgrunnsspørsmål i tillegg til de spørsmålene som oppdragsgiverne betaler for. Dette er første av fire omnibusrunder i 2002.

Oppdragsgivere er vanligvis ulike forskningsinstitusjoner og offentlige instanser. Det er vanskelig å si noe presist om formålet med undersøkelsen fordi den omfatter flere tema, men resultatene skal gi informasjon som er nyttig for myndigheter og andre som skal planlegge og utforme nye tiltak. I tillegg vil resultatene bli brukt i våre egne publikasjoner, i forskning og undervisning. Omnibusundersøkelsene danner f.eks. grunnlag for flere tabeller i Statistisk årbok (2001), bl.a. røykevaner (Tabell 104-105), reisevaner (Tabell 17-18) og holdninger til utviklingshjelp (Tabell 593).

Oppdragsgivere og tema i omnibus 2002-1:

- Rockwool Fondens Forskningsenhet (Danmark): "Gjør det selv" arbeid og svart arbeid
- Barne- og Familiedepartementet: Holdning til kjøp av seksuelle tjenester
- Statens tobakksskaderåd: Røykevaner
- SSB, Seksjon for samferdsels- og reiselivsstatistikk: Reisevaner og ferieturer

Hva handler denne omnibusundersøkelsen om?

Rockwool Fondens Forskningsenhet (Danmark) ønsker å kartlegge omfanget av svart arbeid og såkalte vennetjenester. De samme spørsmålene ble stilt i den andre omnibusrunder i 1998.

Barne- og Familiedepartementet ønsker å finne ut litt om hvilke holdninger nordmenn har til kjøp av seksuelle tjenester, inntrykket av hvor omfattende prostitusjon er i Norge og folk tror at mange nordmenn kjøper sex når de er på reise i utlandet. Bakgrunnen for spørsmålene er at BFD skal planlegge en omfattende kampanje om kjøp av seksuelle tjenester.

Statens tobakksskaderåd ønsker å finne ut hvordan røykevanene til den norske befolkning utvikler seg over tid. Ved å stille de samme spørsmålene hvert år kan det si noe om hvorvidt røykevanene til nordmenn forandrer seg eller holder seg stabile fra år til år. I SSB har vi kartlagt folks røykevaner siden 1973.

Seksjon for samferdsel- og reiselivsstatistikk kartlegger hvordan reisemønsteret til nordmenn utvikler seg fra år til år. Vi kan gjennom denne statistikken si noe om hvor mye nordmenn overnatter borte fra hjemmet, hvor de reiser og hvor mye penger som går med til reising i den norske befolkning. Dette er viktige tall for alle i reiselivsbransjen.

Seksjon for demografi og levekårsforskning forsøker å danne seg et bilde av hvordan familieforholdene er. Samboerstatistikk lages det på bakgrunn av hver omnibusrunde.

Flere av bakgrunnsspørsmålene kan også brukes for å motivere folk til å delta. Vi har flere spørsmål om arbeidslivet som kan være interessant for mange. Vi har også spørsmål om politiske preferanser og organisasjonsmedlemskap.

Gjennomføring av undersøkelsen

Utvalg

Til omnibusundersøkelsen er det trukket et utvalg på 2000 personer i alderen 16 - 79 år per 01.01.02.

Innsamlingsmetode: telefon

På grunn av at intervjutiden i denne omnibusrunden er relativt kort, har vi bestemt at denne undersøkelsen skal gå på telefon. Dere skal likevel foreta besøksintervju dersom IO ikke har telefon, eller det er nødvendig for å unngå frafall.

Intervjutid

Intervjutiden er beregnet til 20 minutter i gjennomsnitt. Men det er variasjoner avhengig av hva man svarer på spørsmål om reiser siste 3 måneder og på spørsmålene om svart arbeid.

Innsamlingsperiode

Datainnsamlingen foregår fra 4. februar til 15. mars. Det er svært viktig at dere kommer i gang med å lage avtaler så tidlig som mulig.

IO-brev

Sammen med IO-brevet har vi sendt ut et ark med et skjema er IO kan skrive inn reiser på forhånd, slik at det fungerer som hjelp under reisespørsmålene. Meningen er at IO kan forberede seg på disse spørsmålene slik at intervjuet går lettere. Vi har også sendt en brosjyre med litt mer informasjon om undersøkelsen.

Forberedelsestid

Det er avsatt 2 timer til instrukslesing og prøveintervju. Godtgjørelsen påføres av kontoret.

Frafall og avgang

I frafalls- og avgangsregistreringen er det viktig at dere kjenner forskjellen på **frafall** og **avgang**. Avgang skal bare brukes dersom IO er død eller har flyttet til utlandet for mer enn seks måneder. For alle andre grunner til at IO ikke deltar, skal dere velge kode 3 for frafall og deretter velge riktig frafallsårsak. I Omnibusundersøkelsene hører institusjonsbeboere med i utvalget. Hvis de av ulike årsaker ikke deltar, må dere finne en passende frafallsgrunn. (Det er egne koder dersom IO skal overføres til en annen intervjuer).

Her er kodene som gjelder under frafall, avgang og overføringer:

Frafall (alternativ 3 i Innled):

- 11 - IO har ikke tid nå
- 12 - IO ønsker ikke å delta
- 13 - IO deltar ikke av prinsipp
- 14 - Andre nekter for IO

- 21 - Kortvarig sykdom
- 22 - Langvarig sykdom
- 23 - Sykdom / dødsfall i IOs familie, annen uforutsett hendelse
- 24 - Språkproblemer

- 31 - Midlertidig fravær pga. skolegang/arbeid
- 32 - Midlertidig fravær pga. ferie e.l.
- 33 - Finner ikke adressen/boligen
- 34 - Ikke telefon / for kostbart, for langt å reise
- 35 - IO ikke å treffe av andre årsaker (spesifiser)

- 41 - Andre frafallsgrunner

Avgang (alternativ 4 i Innled):

- 91 - IO død
- 92 - Bosatt i utlandet minst 6 mnd.

Overføring (alternativ 2 i Innled):

- 80 - IO flyttet til annet område
- 81 - Kjenner IO
- 82 - Intervjuer kapasitetsproblemer, sykdom e.l.

For en del **overføringer** og **frafall** må dere besvare et ekstra spørsmål om hvordan du har forsøkt å spore opp IO. Hensikten med dette er at intervjuere som overtar IO skal få vite hva som er gjort, slik at arbeidet deres blir lettere. For de som går til frafall ønsker vi informasjon om hvorvidt det er fordi IO ikke ønsker å delta (nekt), fordi IO er forhindret fra å delta eller om det er andre grunner til at IO ikke deltar.

Det skal alltid gis informasjon i feltet "**SpsOppflg.**". Informasjonen skal være slik at den kan hjelpe de som skal drive oppfølging. Bruk stikkord. Dersom IO er midlertidig fraværende, bør det gis opplysning om at IO kan kontaktes senere, og helst når, med tanke på evt. oppfølging etter intervjuperioden.

Både IO som bor utenlands i forbindelse med arbeid eller skolegang ut over 6 måneder, og permanent utflyttede skal registreres som avgang med kode 92.

Innledningsteksten

Det er ikke lagt inn noen ferdig formulert innledningstekst, da vi mener dere kan stå fritt i forhold til hvordan dere gjør avtaler med IO. Som vanlig gjelder det at dere henviser til IO-brevet.

Det er viktig at IO har forståelse for hvordan intervjuet skal foregå. Ved oppstart av intervjuet, kan du gjerne bruke dette avsnittet:

«...Først vil jeg gjerne si noe om intervjumetoden vi bruker. Spørsmålene jeg skal stille, kommer fram på pc-en. Det er viktig at alle som er med i undersøkelsen får de samme spørsmålene stilt på samme måte. Vi må gjøre det slik for å få en god statistikk av de svarene vi får. Denne undersøkelsen inneholder spørsmål om flere ulike tema. Det er vanskelig å lage spørsmål som passer like godt for alle. Men jeg er takknemlig hvis du vil svare så godt du kan, selv om det skulle komme et spørsmål som du ikke synes passer så godt.»

Enkeltspørsmål

Vær restriktiv med å bruke kategoriene "vet ikke" og "neker" hvis de ikke spesielt står i spørsmålsteksten. Prøve alltid å få IO til å gi et annet svar. Når IO likevel svarer "vet ikke" eller neker å svare, pass da på at du bruker riktig tast - "F8" for "vet ikke" og "F9" for "nekting", eller spørsmålstegnknapp og utropstegnknapp i verktøylinja.

REISER

IO har fått tilsendt et skjema der reiser kan fylles inn før selve intervjuet. Spør om IO har fylt ut dette, og om han/hun har det for hånden. Hvis IO ikke har dette tilgjengelig, er det viktig at dere leser spørsmålene tydelig og hjelper IO gjennom spørsmålene på best mulig måte.

Reis1 - I denne omnibusrunden spør vi om reiser med minst en overnatting i perioden 1. november 2001 til 31. januar 2002. Husk at det på disse spørsmålene bare er snakk om reiser i løpet av de tre nevnte månedene. Reiser mellom hjemsted / arbeidssted (pendling) skal ikke regnes med som (yrkes-)reiser. Dette gjelder også reiser f.eks. til Nordsjøen hvis dette er IOs arbeidssted. Personer som har "selve reisen" som arbeidssted, som f. eks langtransportsjåfører, skal heller ikke regnes med. Sykehusopphold, fengselsopphold og rutinemessige besøk til syke, invalide familiemedlemmer eller slektninger skal ikke tas med.

Reis2 - Hvis IO ikke husker den nøyaktige datoen for når reisen startet, spør etter en omtrentlig dato. Har IO hatt flere reiser i tre-månedersperioden, begynn med den første, så den andre osv.

Reis3 - Andre privatreiser kan være reiser der hovedformålet f.eks. er deltakelse i arrangement som begravelse eller bryllup, eller å ordne private forretninger.

Reis5 - Du skal for hver reise ha en kode for sted i Norge eller en kode for et sted i utlandet. Har IO overnattet flere steder på samme reise, skal du for hver reise kode det stedet som samsvarer med hovedformålet for reisen.

Er overnattingsstedet i Norge, koder du det **fylket** reisen gikk til. Har IO overnattet på reise i Norge, altså ikke noe bestemt sted som kan karakteriseres som hovedformål, velger du kode 22.

Har IO overnattet i utlandet, skriver du inn land i full tekst og koder landet. Har IO bare hatt overnattinger mellom Norge og utlandet, velger du kode 23. Har IO vært på reise i utlandet, altså ikke noe bestemt sted som hovedformål, velger du kode 24.

Reis6 - Har IO benyttet flere ulike overnattingstyper på den samme reisen, velg den typen som samsvarer med hovedformålet med reisen.

Reis7 - Her skal det bare tas med kostnader som gjelder for IO og ikke for eventuelle andre i reisefølget, selv om det var IO som betalte for dem. IO skal også ta med utgifter til forlystelse og vareinnkjøp. IO kan gjerne oppgi et omtrentlig beløp.

Helt like turer - En viktig forutsetning for å kunne benytte dette er at turene til IO har vært *helt like*. Det vil si at hovedformål for reisen er lik, antall overnattinger er lik, reisemål, overnattingsmåte og kostnader ved reisen må være nøyaktig det samme for turene. Hvis disse kriteriene er oppfylt fyller intervjueren bare inn antall helt like turer og startdato for de helt like turene. Resten fylles inn automatisk og intervjueren trenger bare å trykke enter gjennom de ulike spørsmålene som da er fylt inn automatisk. NB: Hvis IO ombestemmer seg angående antall helt like reiser må dere trykke dere tilbake til Reis8 og endre antall like reiser.

ARBEID

Arb2

Hvis arbeidstiden varierer fra uke til uke, regner du et gjennomsnitt for arbeidstiden per uke i de siste 4 ukene. IO som har et arbeid som de var borte fra i forrige uke, f.eks. pga. permisjon, ferie eller sykdom, skal oppgi den vanlige arbeidstiden når de er i arbeid.

Hvis man har lønn der overtid er inkludert, skal IO regne med faktisk arbeidstid. Overtid som tas ut i avspasering skal ikke tas med i antall arbeidstimer. Arbeid som tas med hjem skal tas med i antall arbeidstimer bare hvis man får betalt for arbeidet.

Halve timer skal rundes av oppover.

Arb3

Punkt 2 omfatter også stiftelser, foreninger og fond.

Arb4

Er det tvil om plasseringen, skal du krysse av for "Annen næring" og gi en så god beskrivelse som mulig av næringens art. Hvis IO arbeider i flere ulike næringsgrener, velges den næringen hvor IO for tiden arbeider mest.

Arb5

Hvis IO har mer enn ett yrke i bedriften, fører du opp hovedyrket.

Arb7

AFP står for "avtalefestet pensjon". Med vanlig alderspensjon mener vi pensjon fra Folketrygden og tjenestepensjon. Etterlattepensjon og uførepensjon kan utbetales gjennom Folketrygden og evt. gjennom arbeidsforhold.

«GJØR-DET-SELV-ARBEID» OG SVART ARBEID

Hensikten med å stille spørsmålene om svart arbeid og «gjør-det-selv-arbeid» er å forsøke å kartlegge utbredelsen av det uformelle og det svarte markedet/økonomien. Resultatene vil kun bli brukt til å utarbeide statistikk, og svarene er underlagt taushetsplikt.

SvArb1 og SvArb3

Grensen mellom mindre reparasjoner og vedlikehold på den ene siden (SvArb1) og større forbedringer på den andre siden (SvArb3) kan være vanskelig. Nytt badegulv og utskifting av kjøkkeninnredning regnes som større forbedringer, mens utskifting av trebekledning på ytterdører, utskifting av en enkel defekt vannkran ol. regnes som mindre reparasjoner og vedlikehold. Det er viktig å hjelpe IO til å svare, slik at vi unngår "vet ikke" svar. Merk at vi ser helt bort fra reparasjoner og forbedringer av boligen som betales av utleier, borettslag el.

SvArb2a-c og SvArb4a-c

Fordelingen av det utførte arbeidet på firma, husstanden selv og andre skal skje med utgangspunkt i **verdien** av det utførte arbeidet inkludert materialer, og altså **ikke** i det antallet **timer** som er brukt. Det er viktig at vi får et svar, selv om det er omtrentlig. Hjelp eventuelt IO med å foreslå en prosent som hun/han kan forholde seg til.

SvArb2d, 2e, 4d og 4e

Beløpet skal inkludere eventuelle materialer og moms på firmaregning. Det er viktig at vi får et svar, selv om det er omtrentlig. Hjelp eventuelt IO med å foreslå beløp eller beløpsintervall som hun/han kan forholde seg til.

SvArb5

Vi er ute etter å kartlegge alle de økonomiske aktiviteter som det egentlig skulle betales skatt og moms av, men som blir utført utenfor skattevesenets og tollvesenets kjennskap. Åpenbare tilfeller er håndverkeres avtale om å arbeide uten kvittering, svart rengjøringshjelp, svart dagmamma, svart frisørarbeid og svart handel f.eks. med halve griser. Men begrepet skal også oppfattes i en videre betydning. Det trenger ikke å være penger involvert. Også arbeidsytelser og tjenester som forventes betalt med gjenytelser (nå eller senere) skal regnes med, selv om mange oppfatter dette som vennetjenester eller uttrykk for godt naboskap. Slike aktiviteter gir også en økonomisk fordel som ikke beskattes.

Det er viktig at både «kjøper» og «selger» oppnår økonomisk fordel og at begge vet at det ikke oppgis til skatte- eller tollvesenet. Vi ser bort fra skattesnyteri f.eks. av en butikkeier som mottar full pris fra kundene. Vi skal heller ikke regne med rent kriminelle aktiviteter som tyveri eller heleri, hvor utbyttet ikke skal beskattes men konfiskeres.

Ytelser innenfor kjernefamilien skal ikke regnes med. Bagatellmessige ytelser utenfor kjernefamilien faller også utenfor - f.eks. å luften hunden til en syk nabo. Derimot regnes det som en svart aktivitet hvis f.eks. en bonde har stallplass til naboens hest, mot at denne naboen kjører bondens barn til og fra skolen.

Det er vanskelig å si helt presist hvilke former for vennetjenester som er skattepliktige. I prinsippet er det en «bagatellgrense» på 1000 kr. Det betyr at skattevesenet ikke vil kreve skatt av en inntekt som ligger under 1000 kr. Men man kan ikke dermed si at alle vennetjenester til en verdi over 1000 kroner er skattepliktige. Når vennetjenester overstiger verdien på 1000 kroner er det i praksis en gråsoner hvor det er vanskelig å avgjøre om en vennetjeneste er skattepliktig eller ikke. Dette utelukker dog ikke at skattevesenet vil anse en inntekt på f.eks. 1001 kroner som skattepliktig dersom handlingen er utført med forsett.

I virkeligheten er det ingen som vet hvor den reelle grensen går. Det må derfor bero på et skjønn fra tilfelle til tilfelle. De følgende eksempler skal derfor være til hjelp for å avgjøre hvilke vennetjenester som anses som skattepliktige.

- *En murer utfører murerarbeid for sin svoger som er bilmekaniker. Som betaling for murerarbeidet utfører bilmekanikeren reparasjoner på murerens bil. Her skal mekanikeren beskattes for verdien av murerarbeidet samtidig som mureren skal beskattes for verdien av bilreparasjonen. Dette tilfellet er klart skattepliktig, da arbeidet som utføres ligger innenfor personenes yrke.*
- *Hvis en bonde har stående en hest på stall for sin nabo, og naboen som betaling ofte arbeider på gården til bonden, skal naboen beskattes for verdien av stallplassen, da dette anses som betaling for det arbeidet som utføres på gården. Tilsvarende skal bonden beskattes av verdien av arbeidet som naboen utfører på gården, da dette er betaling for å ha hesten stående. Her er det tale om en aktivitet som foregår regelmessig og som har en betydelig økonomisk verdi, og som derfor er skattepliktig.*
- *Hvis en gruppe selvbyggere danner et lag som i fellesskap bygger et visst antall bolighus til eget bruk, er hver enkelt skattepliktig for verdien av det arbeidet som de andre deltakerne i laget har utført for ham - da dette må anses som betaling for det arbeidet han har utført for de andre. Dette gjelder uansett om det er snakk om håndverkere eller ikke-håndverkere. Her er det nemlig snakk om arbeid av betydelig verdi som til og med er satt i system.*
- *Derimot anses vennetjenester hvor man f.eks. hjelper hverandre med å flytte ikke som skattepliktig. Hvis man lufter hunden for en eldre nabo og kanskje får en flaske vin som betaling, er heller ikke dette skattepliktig (selv om det skjer jevnlig).*
- *Det anses heller ikke som skattepliktig hvis man holder øye med naboens hus og hage mens han/hun er på ferie mot at naboen holder øye med ens eget hus og hage mens man selv er på ferie.*
- *Hvis en eldre dame etter sin manns død låner ut garasjen til naboen og som betaling får naboen til å slå gresset mv., anses dette ikke som skattepliktig. Her må det forstås at skattevesenet ikke vil gripe inn selv om aktiviteten skjer regelmessig og har en viss økonomisk verdi.*
- *Hvis to naboer hjelper hverandre med å skifte et par takstein på hverandres hus, anses dette ikke for skattepliktig. Det anses derimot som skattepliktig hvis de skifter hele taket hos hverandre.*

Som det framgår kan det være ganske vanskelig å avgjøre om en vennetjeneste er skattepliktig eller ikke. Dere må ut fra nevnte eksempler prøve å avgjøre hvorvidt en vennetjeneste er skattepliktig. Hvis IO fortsatt mener eller tror at aktiviteten var skattepliktig, skal den imidlertid oppfattes slik og det kodes «ja». På samme måte skal det kodes «nei» hvis IO selv insisterer på at vennetjenesten ikke er skattepliktig - selv om den kanskje ville blitt vurdert annerledes av skattevesenet. Så selv om dere skal gi informasjon om grensetilfeller som beskrevet ovenfor, lar vi det være **opp til IO å avgjøre hva de anser som svart arbeid.**

SvArb6

Her skal det angis kun én aktivitet på hver linje. Skriv aktivitetene så presist som mulig. Hvis IO svarer «hjelper til på en gård» så spør om det er «stell av dyr», «hjelper til med høsten» el. Hvis IO svarer «håndverkerarbeid», så spør om hva slags type håndverk (f.eks. VVS-arbeid, snekkerarbeid, hagearbeid el.)

SvArb8

Hvis IO har utført flere typer svart arbeid, er vi ute etter **samlet** tid. Det er viktig at vi får et svar her, selv om det blir omtrentlig. Siden vi spør om ukentlig gjennomsnitt for svart arbeid i løpet av de siste 12 måneder, må en beregning av gjennomsnittlig timetall per uke relateres til et helt år. Hvis IO har arbeidet svart én gang i løpet av de siste 12 måneder, skal arbeidstiden deles på 52. Vi bruker normale avrundingsregler, og ved mindre enn ½ times arbeid per uke, kodes 0.

SvArb9

Det er viktig at vi får et svar selv om det er omtrentlig. Merk at vi spør om svart timelønn. Hvis IO opererer med flere timelønner, f.eks. en lavere sats til familie og nære venner, så er vi ute etter timelønnen på det arbeidet som er av størst omfang.

SvArb11

Det er viktig at vi får så få vet ikke svar som mulig. Hvis IO tviler, ber du IO svare på hva de **tror** de vil gjøre.

SvArb12

Her tenker vi på svart arbeid både i form av kontant betalt arbeid og i form av vennetjenester. En vurdering av risikoen for å bli oppdaget, må derfor basere seg på et «gjennomsnitt» for disse formene for svart arbeid.

HUSHOLDNING

Siv

Merk at koden for **gift/registrert partner ikke** skal brukes for samboere som har samboerkontrakt.

Registrert partnerskap innebærer en offisiell "ekteskapsinngåelse" mellom personer av samme kjønn. I kategorien "samboere" ønsker vi å fange opp personer som lever sammen i et parforhold og som selv oppfatter seg som "samboere". Vi er altså ute etter IOs subjektive oppfatning av seg selv og sitt parforhold.

For å falle inn under kategorien "samboere" må man i prinsippet **bo** sammen. I noen tilfeller kan man likevel akseptere at samboere for en kortere periode (inntil 3 mnd.) ikke bor sammen, for eksempel på grunn av jobb- eller studiesituasjon.

SivStat

Her skal du registrere IOs formelle sivile status.

Antpers

Her skal vi ha en oversikt over IOs kosthusholdning. I feltet for "antall personer" skal antall personer inkludert IO registreres. Med kosthusholdning mener vi personer som har felles matbudsjett. Kosthusholdningen skal også omfatte losjerende og arbeidshjelp, hvis disse personene har felles matbudsjett med de andre i husholdningen. Skoleelever under 18 år skal alltid regnes til kosthusholdningen, selv om de er borte på skole/studiested.

Ugifte borteboende studenter 18 år og eldre:

Ugifte studenter som oppfyller kravene til borteboerstipend skal registreres som bosatt på studiestedet dersom utdanningen varer mer enn 6 måneder. Studenter skal regnes som fast bosatt i foreldrehjemmet dersom de bor hjemme minst 4 dager pr. uke.

Vernepliktige, fengslede og personer innlagte på sykehus:

Vernepliktige, fengslede og innlagte på sykehus regnes som del av den husholdningen de tilhørte før tjenesten/oppholdet begynte.

Slektskapskode for fosterbarn:

For registrering av fosterbarn brukes kode 15 (alternativt 14 hvis barnet er slektning av IO).

AntBarn

Her skal bare barn som ikke er med i husholdningsoversikten registreres.

HOLDNING TIL KJØP AV SEKSUELLE TJENESTER

Enkelte IO vil sikkert reagere litt på slike spørsmål fordi de kan oppfattes som svært personlige og sensitive. Da er det viktig at dere presiserer at vi her kun er ute etter IOs generelle holdninger, og ikke vil stille spørsmål som berører den enkelte direkte.

Sek1

Dette er ikke et faktaspørsmål om hvorvidt kjøp av seksuelle tjenester er forbudt. Vi er ute etter IOs holdning, hvorvidt kjøp av seksuelle tjenester bør være forbudt.

Sek2

Dette bør heller ikke oppfattes som et faktaspørsmål. Prøv å få IO til å svare ut fra hvilket inntrykk hun/han har om situasjonen i Norge sammenlignet med i andre land i Vest-Europa.

Sek3

Her er vi ute etter IOs inntrykk av om dette gjelder for mange nordmenn, ikke hvor ofte de eventuelt kjøper sex. Vi vil ikke vite om IO selv har kjøpt slike tjenester, heller ikke om IO kjenner noen som har gjort det.

INNTEKT

EgenInn - egen inntekt i 2001

IO skal her oppgi sin *bruttoinntekt* i 2001. IOs inntekt inkluderer eventuell lønn fra bi-yrke(r), fortjeneste ved aksjesalg, boligutleie etc. i tillegg til lønn fra hovedyrket eller hovedarbeidsforholdet. Det er IOs totale inntekt for 2000 vi er ute etter.

Lykke til med intervjuingen!

OMNIBUSUNDERSØKELSEN 1. KVARTAL 2002

KommNavn

DA IO BLE TRUKKET UT BODDE HAN/HUN I <TRKKOMM>. HVIS HAN BOR DER FORTSATT
- TRYKK <ENTER>. HVIS IKKE SKRIV NYTT KOMMUNENAVN.

Tettbygd

Bor du i et tettbygd strøk? Med tettbygd mener vi at det bor minst 200
personer der, og at avstanden mellom husene stort sett er under 50 meter.

Hvis ja:

Tettsted

Bor du i et tettsted eller en by med...
under 2000 personer
mellom 2000 og 20 000 personer
mellom 20 000 og 100 000
100 000 personer eller flere

RØYKEVANER

Tob1

Så kommer et spørsmål om røyking. Hender det at du røyker?

Hvis ja:

Tob2

Røyker du daglig eller av og til?
Daglig
Av og til

REISER

Reis1*

Nå ønsker vi å stille noen spørsmål om eventuelle reiser du har vært på.
Hvor mange reiser med minst én overnatting hadde du i perioden fra 1.
november til 31. januar i år? Ta med både ferie- og fritidsreiser, yrkes-
og forretningsreiser. Ta med reiser som startet i denne perioden.
SAMMEN MED IO-BREVET FIKK IO ET SKJEMA DER HAN/HUN KUNNE FØRE OPP REISER
PÅ FORHÅND. SPØR OM IO HAR DETTE TILGJENGELIG.

For hver reise:

Reis2*

Omtrent hvilken dato startet du den første.. andre.. reisen?

Reis3*

Var hovedformålet med denne reisen en ferietur, var det en annen form for
privat reise, eller var det en yrkes- eller forretningsreise?
Ferietur
Annen privat reise
Yrkes- eller forretningsreise

Reis4 Hvor mange overnattinger hadde du på denne reisen?

Reis5*

Hvor gikk reisen hen?
I Norge
I utlandet

Hvilket fylke gikk reisen til?
Østfold
Akershus
Oslo
Hedmark
Oppland
Buskerud
Vestfold
Telemark
Aust-Agder
Vest-Agder

Rogaland
Hordaland
Sogn og Fjordane
Møre og Romsdal
Sør-Trøndelag
Nord-Trøndelag
Nordland
Troms
Finnmark
Svalbard
På reise i Norge

Reis5b
Hvilket land gikk reisen til? HVIS SVARET ALLEREDE ER RIKTIG UTFYLT -
TRYKK <ENTER>.

Reis5c
Hvilket land gikk reisen til? SKRIV UTENLANDSKODEN. LEGG MERKE TIL
RULLEFELT FOR Å FÅ RESTEN AV SVARALTERNATIVENE.

Reis6*
Hvordan overnattet du? HVIS FLERE OVERNATTINGSSTEDER, VELG DET SOM
SAMSVARER MED HOVEDFORMÅLET MED REISEN. NB: LEGG MERKE TIL RULLEFELT FOR Å
FÅ SE RESTEN AV SVARALTERNATIVENE

Reis7*
Hva var de totale utgifter for denne reisen når det gjelder deg selv? Ta
med både de utgiftene du selv dekket og det andre eventuelt betalte for
deg. Både reisekostnader, overnatting, mat og andre kostnader i
forbindelse med reisen skal tas med.

Reis8*
HAR IO VÆRT PÅ FLERE HELT LIKE TURER? OPPGI I SÅ FALL ANTALL I TILLEGG TIL
DENNE.

ARBEIDSFORHOLD

Arb1
Vi går så over til noen spørsmål om arbeid. Hadde du inntektsgivende
arbeid i minst 1 time i forrige uke? Regn også med arbeid som
familiemedlem uten fast avtalt lønn på gårdsbruk, i forretning og i
familiebedrift ellers.

Hvis nei:

Arb1b
Har du inntektsgivende arbeid som du var borte fra i forrige uke?

Arb2*
Hvor mange timer arbeider du vanligvis i inntektsgivende arbeid? Regn med
overtidstimer, men ikke timer som skal avspaseres. VI ØNSKER Å VITE SAMLET
ARBEIDSTID FOR HOVEDARBEID OG EVENTUELT BIYRKE.

Arb3*
De følgende spørsmålene gjelder ditt hovedyrke. Er den virksomheten du
arbeider i...
et personlig eid firma
et aksjeselskap, organisasjon eller lignende INKL. STIFTELSE, FORENINGER
OG FOND
kommunal virksomhet
fylkeskommunal virksomhet
statlig virksomhet

Arb4*
Hvilken næring tilhører denne virksomheten? HVIS DERE IKKE FINNER NOE SOM
PASSER BLANT SVARALTERNATIVENE NEDENFOR, MARKER MED 9 FOR ANNEN NÆRING OG
SKRIV INN HVILKET I NESTE SPØRSMÅL.
Jordbruk, skogbruk
Fiske, fangst
Håndverk, industri, bergverk, bygg og anlegg
Handel, bank, forsikring

Privat tjenesteyting, f eks hotell, restaurant, Frisør, rengjøring
Luft-, sjø- og landtransport, post, telegraf, telefon
Offentlig administrasjon i kommune, fylke eller stat
Undervisning, forskning
Offentlig tjenesteyting, politi, forsvar, helsevesen, kirker
ANNEN NÆRING

Arb4Sp

Hvilken annen næring er dette?

Arb5*

Hva er ditt hovedyrke i denne virksomheten?

Arb5b

Har du en ledende stilling?

Arb6

Arbeider du i ditt hovedyrke som...
selvstendig
ansatt
eller som familiemedlem uten fast avtalt lønn

Arb7*

Passer noen av disse beskrivelsene for deg? HVIS INGEN AV BESKRIVELSENE
PASSER, TRYKK <ENTER>
Mottar AFP eller annen førtidspensjon
Mottar vanlig alderspensjon
Mottar etterlattepensjon
Mottar uførepensjon
Mottar overgangsstønad til enslige forsørgere
Går på skole eller studerer minst 10 timer pr. uke
Arbeidsledig de tre siste månedene
Er inne til 1.-gangs militær- eller siviltjeneste

Arb8

Omtrent hvor mange timer bruker du vanligvis til husarbeid per uke? Som
husarbeid regner vi aktiviteter som matlaging, rengjøring, vask og stell
av tøy, men ikke pass av barn eller syke. TID TIL INNKJØP AV MATVARER
REGNES IKKE MED.
Under 5 timer
5- 9 timer
10-19 timer
20-29 timer
30-39 timer
40 timer og over

"GJØR DET SELV ARBEID" OG SVART ARBEID

Til alle:

Svarb1

Nå kommer noen spørsmål som skal fange opp omfanget av arbeid i Norge. Vi
begynner med arbeid som utføres i din egen bolig. Har din husholdning i
løpet av de siste 12 måneder gjennomført mindre reparasjoner eller
vedlikehold av boligen? MALING, TAPETSERING, VVS-REPARASJONER O.L.
REPARASJONER OG VEDLIKEHOLD AV FRITIDSBOLIG SKAL IKKE REGNES MED. VI SER
HELT BORT FRA REPARASJONER AV BOLIGEN SOM BETALES AV UTLEIER, BORETTSLAG
EL.

Hvis Svarb1 = ja:

Svarb2a

Hvor stor del av dette arbeidet er utført av firma eller håndverker mot
regning eller kvittering?
ANGI SVARET I PROSENT

Hvis 2a < 100:

Svarb2b

Hvor stor del av arbeidet har du eller andre i husholdningen utført selv?
ANGI SVARET I PROSENT

Hvis 2a + 2b < 100

Svarb2c

Hvor stor del av arbeidet er utført av håndverkere eller andre personer utenfor husholdningen uten regning eller kvittering?
OMFATTER BÅDE SÅKALT SVART ARBEID OG VENNETJENESTER
ANGI SVARET I PROSENT

Hvis 2a > 0

Svarb2d

Omtrent hvor mye betalte husholdningen for dette arbeidet til firma eller håndverker mot regning eller kvittering?
ANTALL KRONER

Hvis 2c > 0

Svarb2e

Omtrent hvor mye betalte husholdningen for dette arbeidet til håndverkere eller andre personer utenfor husholdningen uten regning eller kvittering?
ANTALL KRONER

Til alle:

Svarb3

Har din husholdning i løpet av de siste 12 måneder gjennomført større forbedringer eller endringer av boligen? STØRRE ELLER MINDRE OMBYGGINGER, TILBYGG INKL. CARPORT, LAGRINGSPLASS O.l. ENDRINGER AV FRITIDSBOLIG SKAL IKKE REGNES MED. VI SER HELT BORT FRA REPARASJONER AV BOLIGEN SOM BETALES AV UTLEIER, BORETTSLAG EL.

Hvis Svarb3 = ja:

Svarb4a

Hvor stor del av dette arbeidet er utført av firma eller håndverker mot regning eller kvittering?
ANGI SVARET I PROSENT

Hvis 4a < 100:

Svarb4b

Hvor stor del av arbeidet har du eller andre i husholdningen utført selv?
ANGI SVARET I PROSENT

Hvis 4a + 4b < 100

Svarb4c

Hvor stor del av arbeidet er utført av håndverkere eller andre personer utenfor husholdningen uten regning eller kvittering?
OMFATTER BÅDE SÅKALT SVART ARBEID OG VENNETJENESTER
ANGI SVARET I PROSENT

Hvis 4a > 0

Svarb4d

Omtrent hvor mye betalte husholdningen for dette arbeidet til firma eller håndverker mot regning eller kvittering?
ANTALL KRONER

Hvis 4c > 0

Svarb4e

Omtrent hvor mye betalte husholdningen for dette arbeidet til håndverkere eller andre personer utenfor husholdningen uten regning eller kvittering?
ANTALL KRONER

Til alle:

Svarb5

Så kommer noen spørsmål om betalt arbeid som ikke gjøres kjent for myndighetene - såkalt svart arbeid. Mye tyder på at store deler av befolkningen aksepterer svart arbeid og handel uten kvittering altså aktiviteter som holdes utenfor skattesystemet, hvor alle parter slipper litt billigere, fordi det hele skjer uten skatt og moms osv. Spørsmålene gjelder arbeid som utføres mot betaling i penger, men også bytte av tjenester eller varer mellom venner, bekjente, naboer eller familiemedlemmer utenom husholdningen. Har du selv i løpet av de siste 12 måneder utført aktiviteter av denne art?
SVARET VIL BLI BEHANDLET STRENGT KONFIDENSIELT, OG VIL IKKE BLI GJORT KJENT FOR SKATTEMYNDIGHETENE. SVARENE SKAL KUN BRUKES TIL STATISTISKE FORMÅL.

Hvis Svarb5 = ja:

Svarb6a:

Hvilke typer av arbeid eller handel utenfor skattesystemet har du utført de siste 12 måneder? Hvis du har utført flere typer, begynn med den viktigste.
REGISTRER ETT SVAR FOR HVER TYPE SVART ARBEID/HANDEL IO HAR UTFØRT. IKKE FOR HVER GANG MAN HAR UTFØRT SAMME TYPE ARBEID/HANDEL. SKRIV SVARET SÅ NØYAKTIG SOM MULIG (SNEKKERARBEID, MURERARBEID, BARNEVAKT, TORGHANDEL ETC.)

Svarb6b

Hvilken annen type arbeid/handel?

Svarb6c

Hvilken annen type arbeid/handel?

Svarb6d

Hvilken annen type arbeid/handel?

Svarb6e

Hvilken annen type arbeid/handel?

Svarb7

Fikk du kontant betaling for de tjenester du utførte, var det en form for bytte av varer eller tjenester, eller var det begge deler?

1. KONTANT BETALING
2. BYTTE AV VARER ELLER TJENESTER
3. BEGGE DELER

Svarb8

Hvor mange timer per uke har du i gjennomsnitt utført slik virksomhet - altså svart arbeid eller handel? HVIS IO SVARER AT DET VARIERER MELLOM FRA UKE TIL UKE, AT DET SKJER "AV OG TIL" 0.1., PRØV Å FINNE UT HVOR MANGE TIMER DET BLIR I GJENNOMSNIITT OVER ET HELT ÅR.

Hvis Svarb7 = 1 eller 3:

Svarb9

Omtrent hvor mye har du fått betalt svart per time for det arbeidet du har utført?

ANTALL KRONER

Hvis Svarb7 = 2:

Svarb10

Dersom du hadde fått kontant betaling for det svarte arbeidet du utførte, hvor mye ville du krevd per time?

ANTALL KRONER

Hvis Svarb5 = 2:

Svarb11

Dersom muligheten oppsto, ville du være villig til å arbeide svart eller å selge varer uten kvittering? HVIS IO ER I TVIL, SPØR HVA IO TROR HAN/HUN VILLE GJØRE

Til alle:

Svarb12

For personer som arbeider svart, finnes det en viss risiko for at skattemyndighetene, tollvesenet og andre instanser oppdager dette, og ilegger etterligning eller bøter. Tror du at risikoen for å bli oppdaget er svært stor, ganske stor, ganske liten eller svært liten?

1. SVÆRT STOR
2. GANSKE STOR
3. GANSKE LITEN
4. SVÆRT LITEN

HUSHOLDNING

Siv*

Er du gift eller samboende?
Ja, gift/registrert partner
Ja, samboende
Nei

SivStat

Hva er din sivilstatus? HER SKAL DU REGISTRERE IOS FORMELLE SIVILE STATUS.
Ugift
Gift/registrert partner
Enke/enkemann/gjenlevende partner
Separert/separert partner
Skilt/skilt partner

AntPers*

Vi vil gjerne ha en oversikt over de personer som tilhører husholdningen. Til husholdningen regner vi alle personer som er fast bosatt i boligen, og som har felles kost. Personer som er fast bosatt i boligen, men som er borte fra hjemmet, f.eks. på grunn av arbeid skal regnes med. Hvor mange personer er det husholdningen din? REGN OGSÅ MED IO SELV.

FOR HVER PERSON

For det andre husholdningsmedlemmet vil vi at du skal nevne personens kjønn, fødselsår og familieforhold til deg.

Er dette en mann eller en kvinne?

Mann
Kvinne

Hvilket år er HUN/HAN født?

Hvilket familieforhold har HUN/HAN til deg?

Ektefelle
Samboer
Sønn/datter
Stesønn/datter
Søsken/halvsøsken
Stesøsken
Foreldre
Steforeldre
Svigerforeldre
Svigersønn/-datter
Besteforeldre
Barnebarn
Annen slektning av IO
Annen ikke-slektning

BoksKlar

Er husholdningsboksen ferdig utfylt nå?

AndrBarn

Har du barn som ikke tilhører husholdningen? HER REGISTRERES BARE BARN SOM IKKE ER MED I HUSHOLDNINGSOVERSIKTEN

AndrBarnd

Vi vil da gjerne vite hvor mange, og om det er døtre eller sønner. Hvor mange døtre har du som ikke tilhører husholdningen?

AndrBarns

.. og hvor mange sønner som ikke tilhører husholdningen?

HOLDNINGER TIL KJØP AV SEKSUELLE TJENESTER

Sek1

Jeg vil nå lese opp tre generelle påstander om kjøp av seksuelle tjenester. For hver påstand vil jeg be deg si om du er helt enig, nokså enig, nokså uenig eller helt uenig.

Første påstand er:

Kjøp av seksuelle tjenester bør være forbudt

Helt enig

Nokså enig

VERKEN ENIG ELLER UENIG

Nokså uenig

Helt uenig

Sek2

Prostitusjon er lite utbredt i Norge sammenlignet med i andre land i Vest-Europa

Helt enig

Nokså enig

VERKEN ENIG ELLER UENIG

Nokså uenig

Helt uenig

Sek3

Mange nordmenn kjøper sex når de er på reise i utlandet

HER ER VI UTE ETTER IOS INNTRYKK AV OM DETTE GJELDER FOR MANGE NORDMENN, IKKE HVOR OFTE DE EVENTUELT KJØPER SEX

Helt enig

Nokså enig

VERKEN ENIG ELLER UENIG

Nokså uenig

Helt uenig

STEMMEGIVNING

ValgMorg

Vi skal nå stille noen spørsmål om stemmegivning. Hvis det var stortingsvalg i morgen, hvilket parti ville du da stemme på? HVIS DU IKKE FINNER PARTIET BLANT SVARALTERNATIVENE NEDENFOR, MARKER MED 18 FOR ANNET PARTI OG SKRIV INN HVILKET I NESTE SPØRSMÅL.

Rød Valgallianse/AKP

Sosialistisk Venstreparti

Det Norske Arbeiderparti

Venstre

Kristelig Folkeparti

Senterpartiet

Høyre

Fremskrittspartiet

Andre partier

Ville ikke stemme

Ikke stemmerett

ValgMorgSp

Hvilket annet parti?

StortingA

Stemte du ved stortingsvalget i 2001?

Hvis nei:

StortingB

Hva var årsaken til at du ikke stemte ved stortingsvalget i 2001?

Nei, hadde ikke stemmerett

Nei, hadde ikke anledning

Nei, stemte ikke av andre grunner

Storting

Hvilket parti eller liste stemte du på da? HVIS DU IKKE FINNER PARTIET/LISTA BLANT SVARALTERNATIVENE NEDENFOR, MARKER MED 18 FOR ANNET PARTI OG SKRIV INN HVILKET I NESTE SPØRSMÅL.

Rød Valgallianse/AKP
Sosialistisk Venstreparti
Det Norske Arbeiderparti
Venstre
Kristelig Folkeparti
Senterpartiet
Høyre
Fremskrittspartiet
Andre partier

StortingSp

Hvilket annet parti?

KomFylkA

Stemte du ved kommunevalget/fylkestingsvalget i 1999?

Hvis nei:

KomFylkB

Hva var årsaken til at du ikke stemte ved fylkestingsvalget i 1999?
Hadde ikke stemmerett
Hadde ikke anledning
Andre grunner

KomFylk

Hvilket parti eller liste stemte du på da? HVIS DU IKKE FINNER PARTIET/LISTA BLANT SVARALTERNATIVENE NEDENFOR, MARKER MED 18 FOR ANNET PARTI OG SKRIV INN HVILKET I NESTE SPØRSMÅL.

Rød Valgallianse/AKP
Sosialistisk Venstreparti
Det Norske Arbeiderparti
Venstre
Kristelig Folkeparti
Senterpartiet
Høyre
Fremskrittspartiet
Andre partier

KomFylkSp

Hvilket annet parti?

ORGANISASJONSMEDLEMSKAP

MedlFaglig

Er du medlem av noen faglig organisasjon eller organisasjon for arbeidsgivere eller annen yrkessammenslutning?

MedPol

Er du medlem av politisk parti? Regn også med partipolitisk ungdomslag eller kvinneorganisasjon.

INNTEKT

EgenInn

Hvor stor var din egen brutto inntekt i 2001? Med brutto inntekt menes inntekt før fradrag og skatt er trukket fra. Rund av til nærmeste 1000 kr. HAR IO PROBLEMER MED Å SVARE, BE OM SVAR I NÆRMESTE 10 000 KR. HVIS INGEN INNTEKT, MARKER MED 0.

HusInn

Hva vil du anslå husholdningens samlede brutto inntekt til i 2001? Rund av til nærmeste 1000 kr. HAR IO PROBLEMER MED Å SVARE, BE OM SVAR I NÆRMESTE 10 000 KR. HVIS INGEN INNTEKT, MARKER MED 0.

De sist utgitte publikasjonene i serien Notater

- 2002/3 V.V. Holst Bloch: Metode og datagrunnlag for produksjon av arealstatistikk for tettstednære områder. Teknisk dokumentasjon. 29s.
- 2002/4 G. Dahl og J Lajord: FD - Trygd: Konsistenskontroller. 21s.
- 2002/5 G. Dahl og C. Nordseth: FD - Trygd: Dokumentasjonsrapport. Inntekt og formue, 1992-1999. 41s.
- 2002/6 G. Dahl og C. Nordseth: FD - Trygd: Dokumentasjonsrapport. Sysselsetting, 1992-1998. 107s.
- 2002/7 S. Lien og C. Nordseth: FD - Trygd: Dokumentasjonsrapport. Pensjonsgivende inntekt, 1992-1999. Omsorgspoeng, 1992-1997. 24s.
- 2002/8 V. Lund: Kostnadsindekser for lastebiltransport. Definisjoner og beregningsmetode. Vekter og representantvarer 2001. 47s.
- 2002/9 T.M. Normann: Rekruttering til erfaringskonferanse og undersøkelse om røykevaner blant kvinner i alderen 25-45 år. Dokumentasjonsrapport. 16s.
- 2002/10 J. Holmøy: GERIX 1995-1999. Dokumentasjon, system, data, program. 47s.
- 2002/11 T.M. Normann: Underøking om det lokale sjølvstyret. Dokumentasjonsrapport. 81S.
- 2002/12 L.S. Stambøl: Regionale framskrivinger av sysselsetting og bruttoprodukt ved hjelp av SSBs modellsystem REGARD. Regionale framskrivinger basert på nasjonale anslag med modellene MODAG (1997-2005) og MSG (1995-2020). 35s.
- 2002/13 H. Madsen og L. S. Stambøl: Kontrafaktiske regionale beregninger ved hjelp av SSBs modellsystem REGARD. Regionale beregninger basert på historiske tall på nasjonalt nivå kjørt bakover i tid på grunnlag av modellens basisår (her 1995). 55s.
- 2002/14 V. Hansen og H. Madsen: Månedlig og kvartalsvis elektrisitetsstatistikk. Dokumentasjon av produksjonsrutiner og systembeskrivelse. 41s.
- 2002/15 A. Rolland: Søkelys på det gode liv. 37s.
- 2002/17 D.Rønningen og D. Fredriksen: Beskatningen av pensjonister. 41s.
- 2002/18 D. Rønningen: Overganger fra arbeidsmarkedet til trygd. En litteraturoversikt. 34s.
- 2002/19 F. Gundersen og L. Solheim: Regionalisering av FoU-statistikken. 43.
- 2002/20 L. Vågane: Omnibusundersøkelsen november/desember 2001. Dokumentasjonsrapport. 56s.
- 2002/21 G. Claus, O. Haugen P. M. Holt og E. Knutsen: Regnskapsstatistikk. Næringsoppgaver for ikke-finansielle aksjeselskaper, 1999. Dokumentasjon. 34s.
- 2002/22 M. Takle: Befolkningsstatistikk på rutenett. Dokumentasjon. 35s.
- 2002/23 D. Roll-Hansen, S. Ferstad, M. Stålnacke, P. Tuhus og R. Nøtnæs: En spørreskjemametodisk gjennomgang av datainnsamling gjennom Grunnskolen informasjonssystem (GSI). 109s.
- 2002/24 T. P. Bøe og I. Håland: Dokumentasjon av arbeidskraftundersøkelsen (AKU). 85s.
- 2002/25 A. Akselsen og T. Sandnes: FD - Trygd: Dokumentasjonsrapport. Stønader til enslig forsørger. 1992-2000. 46s.
- 2002/28 C. Nordseth og T. Sandnes: FD - Trygd: Dokumentasjonsrapport. Foreløpig uførestønad. 1992-2000. 37s.
- 2002/29 S. Derakhshanfar og T. Sandnes: FD - Trygd: Dokumentasjonsrapport. Økonomisk sosialhjelp. 1992-2000. 36s.
- 2002/30 I. Johansen: Undersøking om foreldrebetaling i barnehagar, januar 2002. 42s.