



Marjan Nadim

Reise- og ferieundersøkelsen 2006

En videreføring av SSBs
omnibusundersøkelse.
Dokumentasjonsrapport

Forord

Denne dokumentasjonsrapporten gir en oversikt over gjennomføringen av Statistisk sentralbyrås fire kvartalsvise Reise- og ferieundersøkelser i 2006.

Ved Seksjon for intervjuundersøkelser i Statistisk sentralbyrå har Hanne Cecilie Hougen hatt ansvaret for gjennomføringen av undersøkelsen i første og andre kvartal, Arnhild Lein har vært ansvarlig i tredje kvartal, mens Marjan Nadim har hatt ansvaret i fjerde kvartal. Thore Nafstad-Bakke har trukket alle fire utvalgene og Berit Svanøe-Hafstad har vært ansvarlig for programmering av spørreskjema og tilrettelegging av data. Lillian Flekke var intervjuerkontakt i første kvartal, i andre kvartal var ansvaret delt mellom Kari Grøholt og Dag Gravem, mens Kari Grøholt var intervjuerkontakt i tredje og fjerde kvartal.

Innhold:

1. Bakgrunn og formål	3
2. Utvalg og delutvalg	4
3. Datainnsamling	5
4. Frafall	8
5. Utvalgsskjevhet	11
6. Utvalgsvarians	15
7. Pc-assistert intervjuing, innsamlingsfeil og bearbeidingsfeil	16

Vedlegg:

Vedlegg 2006/1. kvartal: Informasjonsbrev, noteringshefte, instruks og spørreskjema	19
Vedlegg 2005/2. kvartal: Informasjonsbrev, noteringshefte, instruks og spørreskjema	53
Vedlegg 2006/3. kvartal: Informasjonsbrev, noteringshefte, instruks og spørreskjema	99
Vedlegg 2006/4. kvartal: Informasjonsbrev, noteringshefte, instruks og spørreskjema	133

Figurer:

1: Oversikt over svarinngangen. Første kvartal	6
2: Oversikt over svarinngangen. Andre kvartal	6
3: Oversikt over svarinngangen. Tredje kvartal	7
4: Oversikt over svarinngangen. Fjerde kvartal	7

Tabeller:

1: Oversikt kvartaler, tema, kontaktpersoner og oppdragsgivere	3
2: Nøkkeltall for undersøkelsen (kvartalsvis)	3
4: Bruttoutvalg, frafall og nettoutvalg for Reise- og ferieundersøkelsen 2006 samlet og kvartalsvis. Antall og prosent.	5
5: Frafallsårsaker i Reise- og ferieundersøkelsene 2006. Antall og prosent av frafall. Kvartalsvis.	8
6: Svarprosent og frafallsårsaker etter kjønn, alder og landsdel. Prosent av bruttoutvalg. 1. kvartal.	9
7: Svarprosent og frafallsårsaker etter kjønn, alder og landsdel. Prosent av bruttoutvalg. 2. kvartal.	9
8: Svarprosent og frafallsårsaker etter kjønn, alder og landsdel. Prosent av bruttoutvalg. 3. kvartal.	10
9: Svarprosent og frafallsårsaker etter kjønn, alder og landsdel. Prosent av bruttoutvalg. 4. kvartal.	10
10: Bruttoutvalg, frafall, nettoutvalg og forskjell mellom netto- og bruttoutvalg fordelt på kjønn, alder og landsdel. Prosent. 1. kvartal.	12
11: Bruttoutvalg, frafall, nettoutvalg og forskjell mellom netto- og bruttoutvalg fordelt på kjønn, alder og landsdel. Prosent. 2. kvartal.	13
12: Bruttoutvalg, frafall, nettoutvalg og forskjell mellom netto- og bruttoutvalg fordelt på kjønn, alder og landsdel. Prosent. 3. kvartal.	14
13: Bruttoutvalg, frafall, nettoutvalg og forskjell mellom netto- og bruttoutvalg fordelt på kjønn, alder og landsdel. Prosent. 4. kvartal.	15
14: Forventet standardavvik for observerte prosentandeler ved ulike utvalgsstørrelser	16

1. Bakgrunn og formål

Reise- og ferieundersøkelsen er en videreføring av Statistisk sentralbyrås omnibusundersøkelse (1992-2004). Det gjennomføres fire årlige datainnsamlinger. Hovedformålet med undersøkelsen er å kartlegge nordmenns reisevaner, samt å sikre innsamling av annen offisiell statistikk. Det betyr at Reise- og ferieundersøkelsen også dreier seg om andre temaer enn reise og ferie. Tabell 1 gir en oversikt over hvilke temaer som inngår i de ulike kvartalene, hvem som er oppdragsgiver og kontaktpersoner.

Tabell 1: Oversikt kvartaler, tema, kontaktpersoner og oppdragsgivere

Kvartal	Tema	Kontaktperson	Oppdragsgiver
1-4	Reiser med minst én overnatting	Tom Granseth	SSB, Seksjon for samferdsels- og reiselivsstatistikk
1-4	Handling på dagsturer, utlandet	Tom Granseth og Leif Korbøl	SSB, Seksjon for utenrikshandel og Seksjon for samferdsels- og reiselivsstatistikk
1-4 ¹	Røyking og røykevaner	Rita Lill Lindbak	Sosial- og helsedirektoratet, avdeling tobakk
1-4	Vedfyring	Kristin Aasestad	SSB, Seksjon for miljøstatistikk
1-4	Familieforhold og samboerstatistikk	Turid Noack	SSB, Seksjon for demografi og levekårsforskning
1	Ferieturer med minst 4 overnattinger ²	Nina Arnesen	SSB; Seksjon for samferdsels- og reiselivsstatistikk
1	Biblioteksbruk ³	Grete Bergh	ABM-utvikling - Statens senter for arkiv, bibliotek og museum
2	Husholdningens tilgang til IKT	Anne-Hege Sølverud	SSB, Seksjon for samferdsels- og reiselivsstatistikk
3	Holdning til innvandring	Svein Blom	SSB, Seksjon for demografi og levekårsforskning

Tabell 2: Nøkkeltall for undersøkelsen (kvartalsvis)

Nøkkeltall 1. kvartal	Antall	Prosent
Utvalg (personer trukket ut for intervju)	2 000	100,0
Avgang (døde, personer bosatt i utlandet)	23	
Bruttoutvalg	1 977	100,0
Frafall	685	34,6
Nettoutvalg (personer oppnådd intervju med)	1292	65,4

Innsamlingsmetode: Telefonintervju

Intervjutid: ca. 16 minutter

Feltperiode: 2. januar - 6. februar

Nøkkeltall 2. kvartal	Antall	Prosent
Utvalg (personer trukket ut for intervju)	2 000	100,0
Avgang (døde, personer bosatt i utlandet)	26	
Bruttoutvalg	1 974	100,0
Frafall	779	39,5
Nettoutvalg (personer oppnådd intervju med)	1 195	60,5

Innsamlingsmetode: Telefonintervju

¹ 1.-4. kvartal stilles to spørsmål: "Hender det at du røyker?", hvis svaret er "Ja": "Røyker du daglig eller av og til?". I 4. kvartal er det i tillegg en lengre sekvens om røyking og tobakksvaner med en gjennomsnittlig intervjutid på 10 minutter.

² Ferievaner i 2004.

³ Dette var opprinnelig en del av en egen undersøkelse gjennomført av SSB i 2005. På grunn av en feil ble noen spørsmål utelatt, og disse spørsmålene ble derfor tatt med i Reise- og ferieundersøkelsen 1.kvartal 2006.

Intervjtid: 17 minutter

Feltperiode: 3. april - 14. mai

Nøkkeltall 3. kvartal	Antall	Prosent
Utvalg (personer trukket ut for intervju)	2 000	100,0
Avgang (døde, personer bosatt i utlandet)	24	
Bruttoutvalg	1 976	100,0
Frafall	685	34,7
Nettutvalg (personer oppnådd intervju med)	1 291	65,3

Innsamlingsmetode: Telefonintervju

Intervjtid: ca 12 minutter

Feltperiode: 3. juli - 8. august

Nøkkeltall 4. kvartal	Antall	Prosent
Utvalg (personer trukket ut for intervju)	2 000	100,0
Avgang (døde, personer bosatt i utlandet)	30	
Bruttoutvalg	1970	100,0
Frafall	753	38,2
Nettutvalg (personer oppnådd intervju med)	1217	61,8

Innsamlingsmetode: Telefonintervju

Intervjtid: ca. 22 minutter

Feltperiode: 2. oktober - 7. november

2. Utvalg og delutvalg

Til hvert kvartal ble det trukket et landsrepresentativt utvalg bestående av 2 000 personer i alderen 16-79 år fra SSBs sentrale befolkningsdatabase - BEREG⁴. For første og andre kvartal beregnes alderen per 31.12.05, mens i tredje og fjerde kvartal beregnes alderen per 31.12.06.

Utvalgene ble trukket som landsdekkende representative utvalg i ett trinn der alle kommuner var trekkbare. Utvalgene er justert på kjønn og aldersgrupper i henhold til populasjonstall per første kvartal, slik at alders- og kjønnsfordelingen er tilnærmet lik for alle kvartaler. Tabell 3 viser en oversikt over aldersfordelingen.

Tabell 3: Aldersfordeling for alle kvartalene

Aldersgrupper	1. kvartal	2. kvartal	3. kvartal	4. kvartal
16-19 år	128	120	149	133
20-29 år	383	381	377	385
30-39 år	400	396	406	399
40-49 år	372	375	373	375
50-59 år	304	302	297	299
60-69 år	213	218	206	214
70-79 år	200	208	192	195
Totalt	2000	2000	2000	2000

⁴ Basen oppdateres en gang i måneden med opplysninger fra Det sentrale folkeregisteret.

3. Datainnsamling

De kvartalsvise undersøkelserne ble alle gjennomført ved hjelp av pc-assistert telefonintervju (se kapittel 7). Det var også tillatt å gjennomføre intervju ved å besøke respondenten dersom det var nødvendig for å unngå frafall. Det ble vurdert som nødvendig i noen få tilfeller, og kun 0,5 prosent av intervjuene ble gjennomført ved besøk (samlet for alle kvartalene).

En del av spørsmålene i Reise- og ferieundersøkelsen dreier seg om **handling på dagsturer til utlandet**. Referanseperioden for disse spørsmålene var siste måned i foregående kvartal, altså desember måned foregående år i første kvartal, mars måned i andre kvartal, juni måned i tredje kvartal og september måned i fjerde kvartal. I tillegg var det også spørsmål om reiser med **minst én overnatting** foretatt siste kvartal. En måned før hver kvartalsvise undersøkelse ble det sendt ut et informasjonsbrev til de respondentene som var trukket ut til å bli intervjuet i påfølgende kvartal. Sammen med brevet fulgte et noteringshefte. På denne måten kunne respondentene notere informasjon om reisene underveis i stedet for å rekonstruere blant annet utgifter i ettertid, og dermed kunne respondentene være bedre forberedt på intervjuerens spørsmål. Like før datainnsamlingen tok til ble det sendt ut påminningsbrev om at undersøkelsen var nært forestående.

Tabell 4 viser en oversikt over bruttoutvalg, frafall og nettoutvalg samlet og for alle fire kvartaler.

Tabell 4: Bruttoutvalg, frafall og nettoutvalg for Reise- og ferieundersøkelsen 2006 samlet og kvartalsvis. Antall og prosent.

Reise- og ferieundersøkelsen	Bruttoutvalg		Frafall		Nettoutvalg	
	Antall	Prosent	Antall	Prosent	Antall	Prosent
2006 Samlet	7897	100	2902	36,7	4995	63,3
Kvartal 1	1977	100	685	34,6	1292	65,4
Kvartal 2	1974	100	779	39,5	1195	60,5
Kvartal 3	1976	100	685	34,7	1291	65,3
Kvartal 4	1970	100	753	38,2	1217	61,8

Ut fra figur 1, 2, 3 og 4 kan vi se hvordan svarprosentene utviklet seg i løpet av feltperioden for de fire kvartalsvise undersøkelserne. Linjen viser brutto svarprosent, altså andelen intervju av det totale bruttoutvalget.

3.1 Første kvartal

Intervjuene ble foretatt i perioden 2. januar til 6. februar.

Figur 1: Oversikt over svarinngangen. Første kvartal.

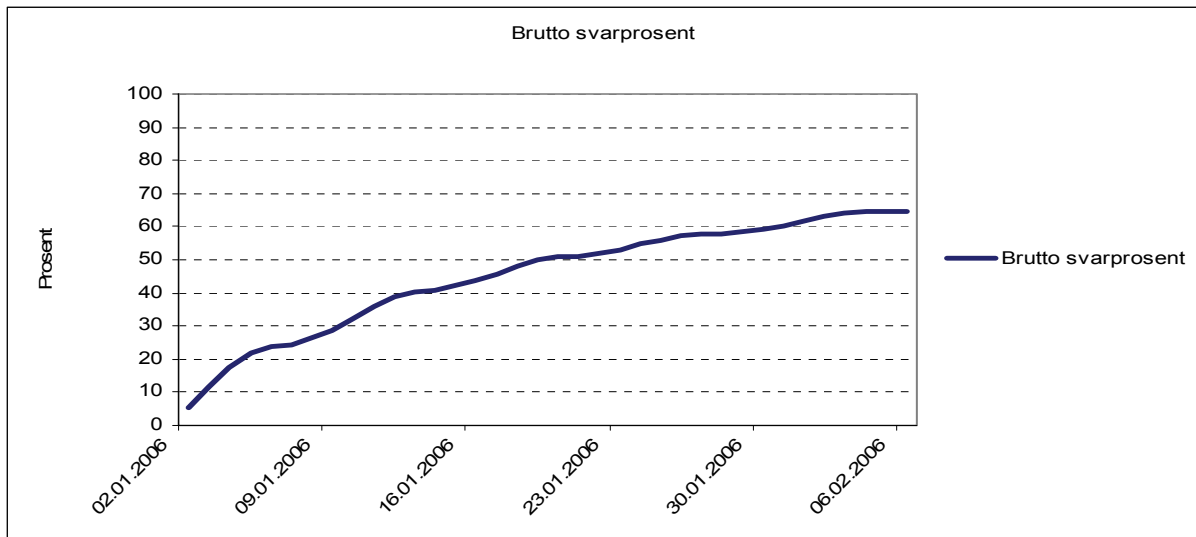

Figuren viser at vi passerte en brutto svarprosent på 50 i løpet av den tredje uken med intervjuing. Det endelige resultatet ble 65,4 prosent svar.

3.2 Andre kvartal

Intervjuene ble foretatt i perioden 3. april til 14. mai.

Figur 2: Oversikt over svarinngangen. Andre kvartal

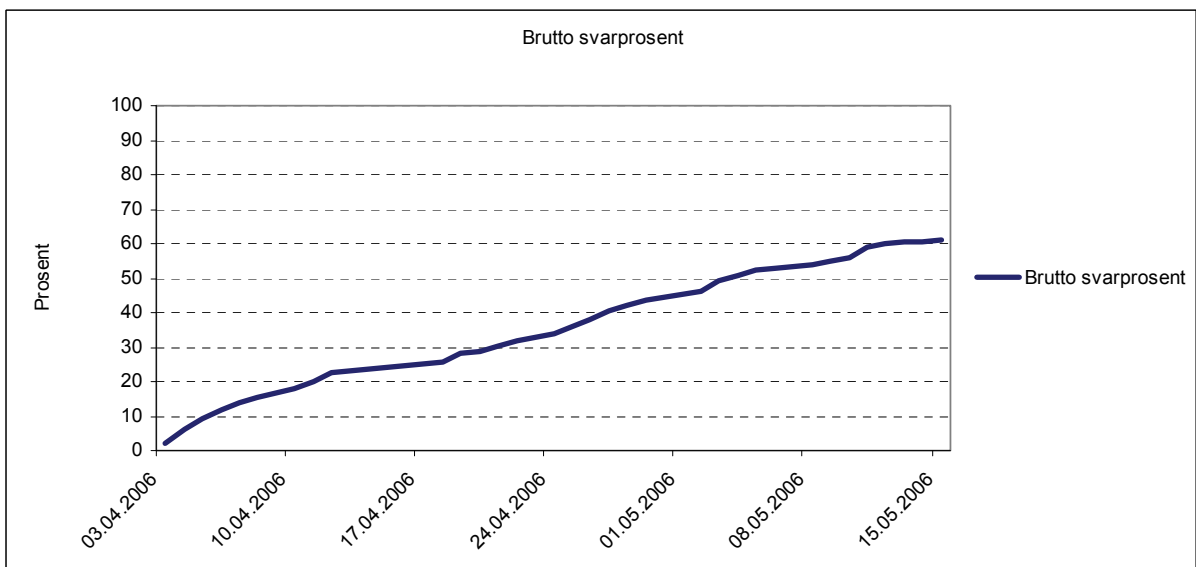

Brutto svarprosent på 50 ble oppnådd i løpet av den fjerde uken med intervjuing. Det endelige resultatet ble 60,5 prosent svar.

3.3 Tredje kvartal

Intervjuene ble foretatt i perioden 3. juli til 8. august.

Figur 3: Oversikt over svarinngangen. Tredje kvartal

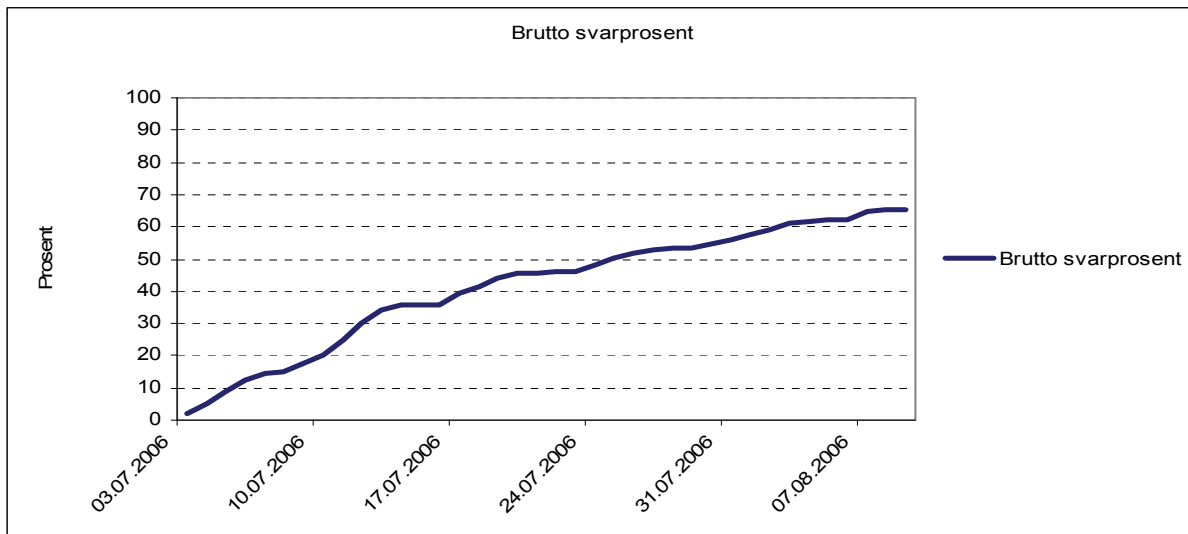

Av figuren kan vi se at vi passerte en brutto svarprosent på 50 i løpet av den fjerde uken med intervjuing. Det endelige resultatet ble 65,3 prosent svar.

3.4 Fjerde kvartal

Intervjuene ble gjennomført i perioden 2. oktober til 7. november.

Figur 4: Oversikt over svarinngangen. Fjerde kvartal

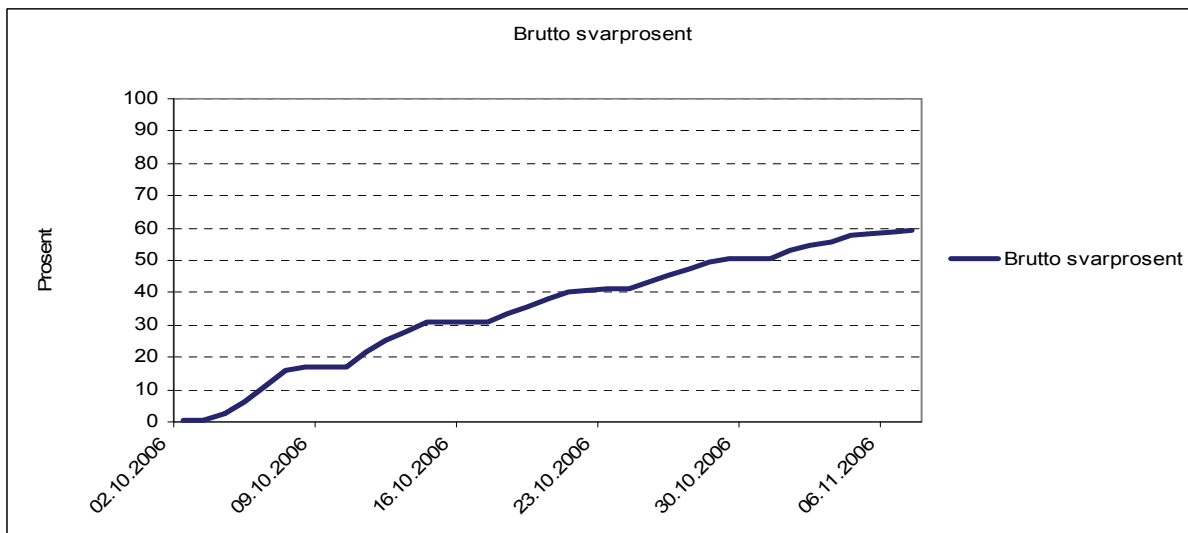

Linjen viser at vi passerte en brutto svarprosent på 50 i løpet av den fjerde uken med intervjuing. Det endelige resultatet ble 61,8 prosent svar.

4. Frafall

Det vil alltid være en del som av ulike grunner ikke kan eller vil delta i intervjuundersøkelser. Tabellene 5, 6, 7, 8 og 9 viser frafallet fordelt på frafallsårsak. Den første kategorien omfatter de som ikke ønsket å delta, den andre de som var forhindret fra å delta på grunn av språkproblemer eller sykdom, den tredje kategorien er de vi ikke har lyktes med å komme i kontakt med i løpet av feltperioden (angitt som "ikke truffet") og den fjerde er de som har oppgitt andre grunner.

Tabell 5 viser at 'ønsker ikke å delta' var den viktigste årsaken til frafall i alle kvartalene, mens den nest viktigste årsaken var at vi ikke oppnådde kontakt med respondentene. Under 10 % av frafallet skyldes sykdom eller språkproblemer i alle kvartalene.

Tabell 5: Frafallsårsaker i Reise- og ferieundersøkelsene 2006. Antall og prosent av frafall. Kvartalsvis.

	Første kvartal		Andre kvartal		Tredje kvartal		Fjerde kvartal	
	Antall	Prosent	Antall	Prosent	Antall	Prosent	Antall	Prosent
Frafall i alt	685	100,0	779	100,0	685	100,0	753	100,0
Ønsker ikke å delta	383	55,9	439	56,4	382	55,8	440	58,4
Forhindret	48	7,0	72	9,2	55	8,0	66	8,8
Ikke truffet	222	32,4	265	34,0	227	33,1	247	32,8
Annet frafall	32	4,7	3	0,4	21	3,1	0	0,0

Tabellene 6, 7, 8 og 9 viser hvordan bruttoutvalget fordeler seg prosentvis på intervju og ulike frafallsårsaker etter kjønn, alder og landsdel for de ulike kvartalene.

Tabell 6: Svarprosent og frafallsårsaker etter kjønn, alder og landsdel. Prosent av bruttoutvalg. 1. kvartal.

	I alt	Intervju	Ønsker ikke å delta	Forhindret	Ikke truffet	Annet frafall	Antall personer
I alt	100	65,4	19,4	2,4	11,2	1,6	1977
<i>Kjønn</i>							
Mann	100	65,6	18,1	1,2	13,3	1,8	985
Kvinne	100	65,1	20,7	3,6	9,2	1,4	992
<i>Alder</i>							
16-24 år	100	66,0	15,5	1,0	15,5	2,0	297
25-44 år	100	65,6	16,7	1,9	14,2	1,6	790
45-66 år	100	67,1	21,9	1,6	8,2	1,3	638
67-79 år	100	59,5	25,8	7,9	4,8	2,0	252
<i>Landsdel</i>							
Akershus og Oslo	100	59,0	19,6	4,1	14,6	2,6	459
Hedmark og Oppland	100	65,1	21,9	3,0	10,1	-	169
Østlandet ellers	100	65,6	20,6	1,3	10,1	2,4	378
Agder og Rogaland	100	70,7	16,7	1,0	10,1	1,4	287
Vestlandet	100	67,9	20,6	1,9	7,9	1,6	315
Trøndelag	100	72,3	17,3	2,3	7,5	0,6	173
Nord-Norge	100	61,7	17,9	3,1	16,8	0,5	196

Tabell 7: Svarprosent og frafallsårsaker etter kjønn, alder og landsdel. Prosent av bruttoutvalg. 2. kvartal.

	I alt	Intervju	Ønsker ikke å delta	Forhindret	Ikke truffet	Annet frafall	Antall personer
I alt	100	60,5	22,2	3,6	13,4	0,2	1974
<i>Kjønn</i>							
Mann	100	64,0	18,8	2,3	14,6	0,2	979
Kvinne	100	57,1	25,6	4,9	12,3	0,1	995
<i>Alder</i>							
16-24 år	100	59,5	17,7	1,4	21,1	0,3	294
25-44 år	100	57,8	22,0	3,2	16,8	0,1	772
45-66 år	100	64,5	23,2	3,3	8,9	0,2	639
67-79 år	100	60,2	25,7	8,2	6,0	-	269
<i>Landsdel</i>							
Akershus og Oslo	100	57,0	20,0	3,8	19,2	-	449
Hedmark og Oppland	100	61,1	25,3	4,3	8,6	0,6	162
Østlandet ellers	100	56,9	26,2	4,8	11,9	0,3	378
Agder og Rogaland	100	61,1	24,4	2,8	11,3	0,4	283
Vestlandet	100	63,8	20,7	3,6	12,0	-	334
Trøndelag	100	65,1	19,4	1,1	14,3	-	175
Nord-Norge	100	64,8	19,2	4,1	11,9	-	193

Tabell 8: Svarprosent og frafallsårsaker etter kjønn, alder og landsdel. Prosent av bruttoutvalg. 3. kvartal.

	I alt	Intervju	Ønsker ikke å delta	Forhindret	Ikke truffet	Annet frafall	Antall personer
I alt	100	65,3	19,3	2,8	11,5	1,1	1976
<i>Kjønn</i>							
Mann	100	65,4	19,0	2,1	12,7	0,8	980
Kvinne	100	65,3	19,7	3,4	10,3	1,3	996
<i>Alder</i>							
16-24 år	100	69,3	12,3	2,1	15,7	0,6	332
25-44 år	100	64,4	16,6	2,2	14,7	2,1	763
45-66 år	100	66,0	23,4	2,2	8,1	0,3	633
67-79 år	100	61,3	26,6	6,9	4,8	0,4	248
<i>Landsdel</i>							
Akershus og Oslo	100	61,0	16,2	3,1	18,6	1,1	456
Hedmark og Oppland	100	66,9	21,4	4,5	6,5	0,6	154
Østlandet ellers	100	62,0	21,6	1,8	14,2	0,3	379
Agder og Rogaland	100	69,2	16,8	2,9	8,2	2,9	279
Vestlandet	100	70,4	19,4	3,4	6,8	-	351
Trøndelag	100	69,9	15,6	2,3	9,2	2,9	173
Nord-Norge	100	62,0	27,7	1,6	8,2	0,5	184

Tabell 9: Svarprosent og frafallsårsaker etter kjønn, alder og landsdel. Prosent av bruttoutvalg. 4. kvartal.

	I alt	Intervju	Ønsker ikke å delta	Forhindret	Ikke truffet	Antall personer
I alt	100	61,8	22,3	3,4	12,5	1970
<i>Kjønn</i>						
Mann	100	61,5	21,7	3,1	13,7	977
Kvinne	100	62,0	23,0	3,6	11,4	993
<i>Alder</i>						
16-24 år	100	63,7	22,5	1,4	12,5	289
25-44 år	100	58,8	19,8	3,4	18,0	798
45-66 år	100	65,2	24,3	2,2	8,3	641
67-79 år	100	60,3	25,2	8,7	5,8	242
<i>Landsdel</i>						
Akershus og Oslo	100	60,0	20,3	4,8	14,8	458
Hedmark og Oppland	100	57,4	26,5	1,3	14,8	155
Østlandet ellers	100	57,1	25,8	3,4	13,7	357
Agder og Rogaland	100	66,7	21,8	3,2	8,4	285
Vestlandet	100	60,9	23,2	3,5	12,4	340
Trøndelag	100	68,0	18,0	2,3	11,6	172
Nord-Norge	100	66,5	20,7	2,5	10,3	203

Kjønnsforskjellene når det gjelder svarvillighet i undersøkelsen er for det meste relativt små, med unntak av andre kvartal hvor vi ser en forskjell på nesten syv prosentpoeng. Forskjellen for dette kvartalet skyldes at kvinner i langt større grad enn menn ikke ønsker å delta. En årsak til dette kan være at undersøkelsen dette kvartalet heter Reise- og teknologiundersøkelsen, et navn som kan tenkes å appellere mer til menn enn kvinner.

Når det gjelder alder ser vi at det høyeste frafallet er i aldersgruppen 67-79 år i første og tredje kvartal, mens det er de i alderen 25-44 år som har høyest frafall i andre og fjerde kvartal. I begge aldersgruppene er "ønsker ikke å delta" viktigste frafallsårsak, men det er de eldste som i størst grad er registrert med denne frafallsårsaken i alle kvartaler. At aldersgruppen 25-44 år har høyt frafall skyldes i stor grad at vi ikke lykkes å komme i kontakt med disse personene. Videre ser vi at de eldste skiller seg ut i alle kvartalene ved å ha den høyeste andelen respondenter som er forhindret fra å delta, noe som kan forklares med at frafall på grunn av sykdom faller inn under denne frafallskategorien. Med unntak av i fjerde kvartal, er det de aller yngste det er vanskeligst å oppnå kontakt med, men dette veies i stor grad opp av at de er mer villige til å delta når man først har oppnådd kontakt. Respondentene i aldersgruppen 45-55 år har høyest svarprosent i alle kvartaler unntatt tredje kvartal hvor det er de yngste som i størst grad har svart.

Svarprosenten mellom landsdelene varierer i alle kvartalene. Variasjonen er størst i første kvartal, hvor 72,3 prosent av de bosatt i Trøndelag lar seg intervju, mot bare 59,0 prosent av utvalget i Akershus og Oslo. Selv om variasjonen ikke er like stor for de andre kvartalene, er dette en gjennomgående trend. Respondenter fra Akershus og Oslo er i alle kvartal blant de det er vanskeligst å få intervju med. Mens personer bosatt i Trønderlag, med unntak av tredje kvartal, er den gruppen hvor vi får høyest svarprosent.

5. Utvalgsskjevhet

Hvis fordelingen av et bestemt kjennemerke er annerledes i bruttoutvalget enn i populasjonen som undersøkelsen skal si noe om, har vi utvalgsskjevhet. Slik utvalgsskjevhet kan oppstå i utvalgstrekkningen (se 2.0), hvor tilfeldigheter kan føre til at fordelingen av enkelte kjennemerker i utvalget ikke er helt lik fordelingen i populasjonen. Avvikene mellom bruttoutvalget og populasjonen skyldes imidlertid tilfeldigheter, og en kan forvente at de personene som trekkes ut i hver befolkningsgruppe ikke skiller seg systematisk fra de som ikke trekkes ut. Dersom det likevel er slik at grupper er underrepresentert i bruttoutvalget, vil de veie for lite i de samlede resultatene. Det vil igjen bety at dataene vi har etter endt undersøkelse ikke representerer et tverrsnitt av det norske folk. Slike skjevheter er erfaringsmessig små. Etter hver kvartalsvise utvalgstrekkning har vi laget tabeller som gjør det mulig å kontrollere utvalget med populasjonen for visse kjennetegn. Ved hjelp av disse kan vi forsikre oss om at det ikke har oppstått betydelig utvalgsskjevheter.

I vurderingen av utvalgsskjevhet bør en knytte større oppmerksomhet til avvikene mellom nettoutvalget og bruttoutvalget enn mellom bruttoutvalget og populasjonen. Frafall kan føre til utvalgsskjevhet dersom fordelingen av et bestemt kjennemerke er annerledes blant de som svarte (nettoutvalget) enn blant alle de som er trukket ut til undersøkelsen (bruttoutvalget). Utvalgsskjevhet i forhold til ett kjennemerke medfører ikke nødvendigvis at nettoutvalget er skjevt i forhold til andre kjennemerker. På den annen side gir godt samsvar mellom fordelingene i netto- og bruttoutvalget for ett eller flere kjennemerker ingen garanti for at utvalget ikke er skjevt med hensyn til andre kjennemerker. Det er spesielt vanskelig å oppdage dette dersom vi ikke kjenner den faktiske fordelingen av kjennemerket i bruttoutvalget. Akkurat dette er ofte tilfellet i undersøkelser som for eksempel måler meninger og holdninger, som enkelte av spørsmålene i tredje kvartal.

Når det gjelder sammenlikninger mellom nettoutvalget og bruttoutvalget er det alltid en risiko for at de personene i en befolkningsgruppe som faktisk har deltatt (nettoutvalget), skiller seg systematisk fra de personene som ikke har deltatt (fracfallet). Hvis temaet en studerer (den avhengige variabelen) har en

særlig sterk sammenheng med kjennetegn som er skjevt fordelt i utvalget, for eksempel kjønn, alder og landsdel, kan en vurdere å vekte datamaterialet for å minske effekten av skjevhetene. For at dette skal ha noen hensikt, bør imidlertid virkningen av skjevhetene være større enn av andre typer usikkerhet som er til stede i utvalgsundersøkelser.

Tabell 10, 11, 12 og 13 tar for seg kjennemerkene kjønn, alder og landsdel, og ser på fordelingen i bruttoutvalget, nettoutvalget og blant frafallet for hvert kvartal i Reise- og ferieundersøkelsen 2006. Tabellene viser også hvor store prosentvise avvik vi har mellom fordelingen av disse kjennemerkene i netto- og bruttoutvalget. Vi har tidligere tatt opp variasjoner i svarprosjenter i de ulike gruppene, og disse variasjonene vil naturligvis gjenspeiles også i disse tabellene.

5.1 Første kvartal

I første kvartal hadde vi den høyeste svarprosjenten med 65,4. Tabell 10 viser at aldersgruppen 67-79 er noe underrepresentert i nettoutvalget.. Når det gjelder landsdel, er Agder og Rogaland noe overrepresentert, mens Akershus og Oslo er underrepresentert.

Tabell 10: Bruttoutvalg, frafall, nettoutvalg og forskjell mellom netto- og bruttoutvalg fordelt på kjønn, alder og landsdel. Prosent. 1. kvartal

	Brutto- utvalg	Netto- utvalg	Frafall	Netto- brutto
I alt	100	100	100	-
<i>Kjønn</i>				
Mann	49,8	50,0	49,5	0,2
Kvinne	50,2	50,0	50,5	-0,2
<i>Alder</i>				
16-24 år	15,0	15,2	14,7	0,2
25-44 år	40,0	40,1	39,7	0,1
45-66 år	32,3	33,1	30,7	0,8
67-79 år	12,7	11,6	14,9	-1,1
<i>Landsdel</i>				
Akershus og Oslo	23,2	21,0	27,4	-2,2
Hedmark og Oppland	8,5	8,5	8,6	0,0
Østlandet ellers	19,1	19,2	19,0	0,1
Agder og Rogaland	14,5	15,7	12,3	1,2
Vestlandet	15,9	16,6	14,7	0,7
Trøndelag	8,8	9,7	7,0	0,9
Nord-Norge	9,9	9,4	10,9	-0,5
Antall personer	1977	1292	685	-

5.2 Andre kvartal

I andre kvartal var svarprosenten 60,5. Tabell 11 viser at det også i andre kvartal er avvik mellom netto- og bruttoutvalg. Menn er overrepresentert i nettoutvalget, mens kvinner er underrepresentert. Aldersgruppen 25-44 år er noe underrepresentert, mens 45-66 år er overrepresentert. Geografisk sett er personer bosatt i Akershus og Oslo og Østlandet ellers underrepresentert.

Tabell 11: Bruttoutvalg, frafall, nettoutvalg og forskjell mellom netto- og bruttoutvalg fordelt på kjønn, alder og landsdel. Prosent. 2. kvartal

	Brutto- utvalg	Netto- utvalg	Frafall	Netto- brutto
I alt	100	100	100	-
<i>Kjønn</i>				
Mann	49,6	52,5	45,2	2,9
Kvinne	50,4	47,5	54,8	-2,9
<i>Alder</i>				
15-24 år	14,9	14,6	15,3	-0,3
25-44 år	39,1	37,3	41,8	-1,8
45-66 år	32,4	34,5	29,1	2,1
67-79 år	13,6	13,6	13,8	0
<i>Landsdel</i>				
Akershus og Oslo	22,7	21,4	24,8	-1,3
Hedmark og Oppland	8,2	8,3	8,1	0,1
Østlandet ellers	19,1	18	20,9	-1,1
Agder og Rogaland	14,3	14,5	14,1	0,2
Vestlandet	16,9	17,8	15,5	0,9
Trøndelag	8,9	9,5	7,8	0,6
Nord-Norge	9,8	10,5	8,7	0,7
Antall personer	1974	1195	779	-

5.3 Tredje kvartal

I tredje kvartal endte svarprosenten på 65,3. Tabell 12 viser at personer i alderen 15-24 år er noe overrepresentert i nettoutvalget. Som i andre kvartal er personer bosatt i Akershus og Oslo og Østlandet ellers underrepresentert, i tillegg er Vestlandet overrepresentert.

Tabell 12: Bruttoutvalg, frafall, nettoutvalg og forskjell mellom netto- og bruttoutvalg fordelt på kjønn, alder og landsdel. Prosent. 3. kvartal

	Brutto- utvalg	Netto- utvalg	Frafall	Netto- brutto
I alt	100	100	100	-
<i>Kjønn</i>				
Mann	49,6	49,7	49,5	0,1
Kvinne	50,4	50,3	50,5	-0,1
<i>Alder</i>				
15-24 år	16,8	17,8	14,9	1,0
25-44 år	38,6	38	39,7	-0,6
45-66 år	32	32,4	31,4	0,4
67-79 år	12,6	11,8	14	-0,8
<i>Landsdel</i>				
Akershus og Oslo	23,1	21,5	26	-1,6
Hedmark og Oppland	7,8	8	7,4	0,2
Østlandet ellers	19,2	18,2	21	-1,0
Agder og Rogaland	14,1	14,9	12,6	0,8
Vestlandet	17,8	19,1	15,2	1,3
Trøndelag	8,8	9,4	7,6	0,6
Nord-Norge	9,3	8,8	10,2	-0,5
Antall personer	1976	1291	685	-

5.4. Fjerde kvartal

I fjerde kvartal ble svarprosenten 61,8. Tabeller 13 viser at personer i aldersgruppen 25-44 år er underrepresentert i nettoutvalget, mens de i alderen 45-66 år er overrepresentert. Geografisk ser vi at Østlandet ellers er underrepresentert samtidig som Agder og Rogaland er overrepresentert.

Tabell 13: Bruttoutvalg, frafall, nettoutvalg og forskjell mellom netto- og bruttoutvalg fordelt på kjønn, alder og landsdel. Prosent. 4. kvartal

	Brutto- utvalg	Netto- utvalg	Frafall	Netto- brutto
I alt	100	100	100	-
<i>Kjønn</i>				
Mann	49,6	49,4	49,9	-0,2
Kvinne	50,4	50,6	50,1	0,2
<i>Alder</i>				
15-24 år	14,7	15,1	13,9	0,4
25-44 år	40,5	38,5	43,7	-2,0
45-66 år	32,5	34,3	29,6	1,8
67-79 år	12,3	12	12,7	-0,3
<i>Landsdel</i>				
Akershus og Oslo	23,2	22,6	24,3	-0,6
Hedmark og Oppland	7,9	7,3	8,8	-0,6
Østlandet ellers	18,1	16,8	20,3	-1,3
Agder og Rogaland	14,5	15,6	12,6	1,1
Vestlandet	17,3	17	17,7	-0,3
Trøndelag	8,7	9,6	7,3	0,9
Nord-Norge	10,3	11,1	9	0,8
Antall personer	1970	1217	753	-

6. Utvalgsvarians

Resultater som bygger på opplysninger om et utvalg av den befolkningen den enkelte undersøkelse dekker, vil alltid ha en viss usikkerhet knyttet til seg. Denne usikkerheten kalles utvalgsvarians. Når utvalget blir trukket etter reglene for tilfeldig utvalg, er det mulig å beregne hvor stor utvalgsvariansen kan ventes å bli.

Et hyppig brukt mål på usikkerheten i resultatet for et kjennemerke, er standardavviket til den observerte verdien av dette kjennemerket. Størrelsen på dette standardavviket avhenger av antall observasjoner i utvalget, måten utvalget er trukket på og av fordelingen til det aktuelle kjennemerket i befolkningen. Fordelingen i befolkningen kjenner vi ikke, men det er mulig å anslå standardavviket i utvalgsfordelingen ved hjelp av observasjonene i utvalget.

Det er ikke foretatt egne beregninger av slike anslag for disse kvartalsvise undersøkelsene. Tabell 14 viser likevel størrelsen på standardavviket for observerte prosentandeler ved ulike utvalgsstørrelser. Av tabell 14 går det fram at usikkerheten øker når antall observasjoner minker og når prosenttallet nærmer seg 50.

Tabell 14: Forventet standardavvik for observerte prosentandeler ved ulike utvalgsstørrelser

Antall observasjoner	5/95	10/90	15/85	20/80	25/75	30/70	35/65	40/60	50/50
25	4,4	6,1	7,3	8,2	8,8	9,4	9,7	10,0	10,2
50	3,1	4,3	5,1	5,7	6,2	6,5	6,8	7,0	7,1
100	2,2	3,0	3,6	4,0	4,4	4,6	4,8	4,9	5,0
200	1,5	2,1	2,5	2,8	3,1	3,2	3,4	3,5	3,5
300	1,3	1,7	2,1	2,3	2,5	2,7	2,8	2,8	2,9
500	1,0	1,3	1,6	1,8	1,9	2,1	2,1	2,2	2,2
1000	0,7	0,9	1,1	1,3	1,4	1,4	1,5	1,5	1,6
1200	0,6	0,9	1,0	1,2	1,3	1,3	1,4	1,4	1,4
1195	0,6	0,9	1,0	1,2	1,3	1,3	1,4	1,4	1,4
1217	0,6	0,9	1,0	1,1	1,2	1,3	1,4	1,4	1,4
1291	0,6	0,8	1,0	1,1	1,2	1,3	1,3	1,4	1,4
1292	0,6	0,8	1,0	1,1	1,2	1,3	1,3	1,4	1,4

Ved hjelp av standardavviket er det mulig å beregne et intervall som med en bestemt sannsynlighet inneholder den sanne verdi av en beregnet størrelse (den verdien vi ville ha fått dersom vi hadde foretatt en totaltelling i stedet for en utvalgsundersøkelse). Slike intervaller kalles konfidensintervaller hvis de er konstruert på en bestemt måte: La M være den beregnede størrelsen og S være et anslag for standardavviket til M . Konfidensintervallet med grensene $(M-2S)$ og $(M+2S)$, vil med omtrent 95 prosents sannsynlighet inneholde den sanne verdien.

Følgende eksempel illustrerer hvordan en kan bruke tabell 14 for å finne konfidensintervaller: Anslaget på standardavviket til et observert prosenttall på 60 er 1,5 når antall observasjoner er 1 000. Konfidensintervallet for den sanne verdi får grensene $60 \pm 2 \times 1,5$. Det vil si at intervallet som strekker seg fra 57 til 63 prosent med 95 prosent sannsynlighet inneholder den tallstørrelsen en ville fått om hele befolkningen hadde vært med i undersøkelsen. Konfidensintervall kan konstrueres for ulike sikkerhetsnivå. Et konfidensintervall med grensene $(M+S)$ og $(M-S)$ vil med 68 prosent sannsynlighet inneholde populasjonens sanne verdi. Et konfidensintervall med grensene $(M+2,6S)$ og $(M-2,6S)$ vil med 99 prosent sannsynlighet inneholde populasjonens sanne verdi.

Ofte er det ønskelig å sammenlikne prosenttall for flere grupper. Når to usikre tall sammenliknes, vil usikkerheten på forskjellen mellom dem vanligvis bli større enn usikkerheten knyttet til hvert enkelt tall. Standardavviket til forskjeller mellom to prosenttall er lik kvadratroten av summen av kvadratene av standardavvikene til enkelttallene. Når en har anslag for standardavviket til slike forskjeller, kan en konstruere konfidensintervall for den sanne verdi på samme måte som beskrevet ovenfor.

7. Pc-assistert intervjuing, innsamlingsfeil og bearbeidingsfeil

I enhver undersøkelse, både i totaltellinger og utvalgsundersøkelser, vil det forekomme svar som er feil. Feilene kan oppstå både i forbindelse med innsamlingen og under bearbeidningen.

Datainnsamlingen i denne undersøkelsen foregikk ved hjelp av pc. CAI-baserte undersøkelser (computer assisted interviewing) foregår på den måten at intervjuerne benytter pc under intervjuet, leser opp spørsmålene fra dataskjermen og registrerer svarene direkte.

En viktig fordel med denne innsamlingsmetoden er at alle filter i spørreskjemaet programmeres på forhånd, og vi kan dermed redusere faren for at intervjuerne stiller feil spørsmål til feil personer. Samtidig ligger det farer i det at filtrene programmeres på forhånd. Eventuelle feil i programmeringen blir gjennomgående, og kan føre til at spørsmål blir verdiløse. Som det fremgår av det vedlagte skjemaet, er det noen filter i skjemaet til denne undersøkelsen, men vi har ingen indikasjoner på at disse ikke har fungert etter hensikten.

Pc-assistert intervjuing gir også muligheter for å tilpasse ordlyden i spørsmålene avhengig av intervjupersonenes situasjon eller svar på tidligere spørsmål. Typisk bruk av slike tilpasninger er at det riktige ordet blir stående i spørsmålsformuleringene i stedet for at spørsmålene inneholder skråstreker (han/hun, du/dere, er/var, ektefelle/samboer). Dette gir intervjusituasjonen et mer personlig preg.

Endelig gir pc-assistert intervjuing mulighet for direkte kontroll av svarkonsistens mellom ulike spørsmål. For hvert spørsmål er det lagt inn grenser for gyldige verdier. I tillegg er det bygget inn et omfattende feilmeldingssystem dersom intervjueren taster inn et svar som er inkonsistent i forhold til tidligere svar. Slike svarkontroller er lagt inn på to nivå. En del feilmeldinger er absolutte, og kan ikke overstyres. Dette kan brukes f.eks. ved aldersgrenser. Andre ganger legges det inn advarsler som intervjuerne kan velge å se bort fra.

Alle disse sidene ved pc-assistert intervjuing fører til økt datakvalitet. Innsamlingsfeil som skyldes intervjuerens feilregistreringer blir langt mindre enn ved bruk av papirskjema. Vi unngår registrering av ugyldige verdier og vi oppnår et redusert frafall på enkeltspørsmål ved at mulighetene for filterfeil reduseres.

Det ble oppdaget en feil med programmeringen av spørreskjemaet i fjerde kvartal. Dette gjaldt variabelen Tob98. Navnet på svarkategoriene der intervjueren registrerer svaret var oppført motsatt av det som var tilfelle i spørsmålsteksten. I spørsmålsteksten ble det oppgitt at respondenten skulle svare på en skala fra 1 til 7, hvor 1 betyr ”stemmer helt” og 7 betyr ”stemmer ikke”, mens skalaen hvor intervjueren skulle registrere svaret var motsatt. Det vil si at respondentene fikk opplest spørsmålet riktig, mens det ble usikkerhet om hvorvidt intervjueren som skulle registrere svaret hadde forholdt seg til spørsmålsteksten eller skalaen på skjermen. Denne feilen ble oppdaget da det var gjennomført 131 intervjuer, noe som er 10,8 prosent av alle intervjuene dette kvartalet. Feilen ble umiddelbart rettet opp og alle intervjuerne ble kontaktet for å klargjøre hvordan kodingen på disse spørsmålene var blitt gjort. Det var kun seks intervjuer vi ikke med sikkerhet visste hvordan hadde blitt kodet. Disse ble satt til ”missing” på den aktuelle variabelen. 72 intervjuer ble kodet om og resten av intervjuene var riktige i utgangspunktet.

Innsamlingsfeil kan også skyldes galt svar fra intervjupersonen. En årsak til det kan være vansker med å huske forhold tilbake i tid. For Reise- og ferieundersøkelsene ble det sendt ut noteringshefter som skulle minske denne feilkilden. I disse heftene kunne intervjupersonen notere opplysninger som kunne være vanskelige å huske. Innsamlingsfeil kan også skyldes at spørsmål blir misforstått. Når det blir spurt om forhold som folk erfaringsmessig finner kompliserte, må en regne med å få en del feilaktige svar.

Innsamlingsfeil kan også oppstå fordi visse spørsmål av enkelte oppfattes som ømtålige. Intervjupersonene kan i slike tilfeller bevisst gi feilaktige svar. Spørsmål om holdninger til innvandring som det spørres etter tredje kvartal av Reise- og ferieundersøkelsen, kan oppfattes som sensitive spørsmål. De vurderinger som ligger bak svaret kan også bli påvirket av hva intervjupersonen oppfatter som sosialt akseptabelt.

Bearbeidingsfeil er avvik mellom den verdien som registreres inn og den verdien som til slutt rapporteres ut. Slike feil kan oppstå for eksempel under avledninger (omkodinger). Vi har kontrollert dataene fra disse undersøkelsene uten at vi har oppdaget feil som kan ha betydning for resultatene.

Når en har rettet opp feil så langt det er mulig, er erfaringen at de statistiske resultatene i de fleste tilfeller påvirkes forholdsvis lite av både innsamlingsfeil og bearbeidingsfeil. Virkningen av feil kan likevel være av betydning i noen tilfeller, og det er klart at ikke alle feil oppdages. Dette er imidlertid en usikkerhet vi må leve med.

Vedlegg 2006/1. kvartal: Informasjonsbrev, noteringshefte, instruks og spørreskjema

Oslo, november 2005
Saksbehandler: Hanne Cecilie Hougen
Seksjon for intervjuundersøkelser

1.kvartal: Informasjons- brev

Reise- og ferieundersøkelsen

Du er en av 2000 personer som er trukket ut til å delta i Statistisk sentralbyrås reise- og ferieundersøkelse. Formålet med undersøkelsen er å kartlegge befolkningens reiseaktivitet og handling på dagsturer til utlandet.

En av våre intervjuere vil kontakte deg for et intervju i **januar 2006**. Spørsmålene gjelder:

1. reiser med minst fire overnattinger i 2005
2. reiser med minst ei overnatting i oktober, november, desember 2005
3. handling på dagsturer til utlandet i desember 2005

For å få så nøyaktige opplysninger som mulig, ber vi deg notere detaljene omkring dine reiser i det vedlagte heftet. Heftet kan du benytte som 'huskelapp' under intervjuet. **Alle som deltar vil være med i trekningen av fem gavekort på kr 1.000,-.**

Intervjuerne og alle andre som arbeider i Statistisk sentralbyrå har taushetsplikt. Undersøkelsen gjennomføres etter lovpålagte regler og vi er underlagt kontroll både fra Datatilsynet og vårt eget personvernombud. For å gjøre intervjuet kortere, vil vi hente inn opplysninger om utdanning fra vårt utdanningsregister. Vi vil aldri offentliggjøre eller videreformidle opplysninger om hva den enkelte har svart. Innen ett år vil opplysningene bli anonymisert, slik at den enkelte ikke kan identifiseres. Intervjueren som ringer, kan fortelle deg hvordan du får bekreftet at vedkommende arbeider for Statistisk sentralbyrå. Det er frivillig å delta, og du kan når som helst trekke deg fra undersøkelsen. Men for at vi skal få gode resultater, er det avgjørende at de som er trukket ut blir med. Dere som blir bedt om å delta, er trukket tilfeldig fra Folkeregisteret, og representerer et speilbilde av befolkningen i alderen 16-79 år. **Vi kan ikke erstatte deg med en annen.**

Dersom du har noen spørsmål om undersøkelsen, kan du gjerne ringe grønt nummer 800 83 028, eller sende en e-post til hch@ssb.no. Generelle spørsmål vedrørende personvern i Statistisk sentralbyrå kan rettes til vårt personvernombud på telefon 21 09 00 00, eller e-post personvernombud@ssb.no

Med vennlig hilsen

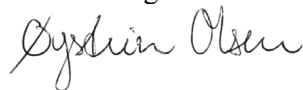

Øystein Olsen
adm. direktør



Ole Sandvik
seksjonssjef

Oslo, november 2005
Sakshandsamar: Hanne Cecilie Hougen
Seksjon for intervjuundersøkingar

Reise- og ferieundersøkinga

Du er ein av 2000 personar som er trekte ut til å delta i Statistisk sentralbyrå si reise- og ferieundersøking. Formålet med undersøkinga er å kartleggje folk si reiseaktivitet og handling på dagsturar til utlandet.

Ein av våre intervjuarar vil kontakte deg for eit intervju i **januar 2006**. Spørsmåla gjeld:

1. feriereiser med minst fire overnattinger i 2005
2. reiser med minst ei overnatting i oktober, november, desember 2005
3. handling på dagsturer til utlandet i desember 2005

For å få så nøyaktige opplysningar som mogleg, ber vi deg notere detaljene omkring reisene dine i det vedlagde heftet. Heftet kan du bruke som 'huskelapp' under intervjuet. **Alle som deltek, vil vere med i ei trekning av fem gåvekort på kr 1.000,-.**

Intervjuarane og alle andre som arbeider i Statistisk sentralbyrå har teieplikt. Undersøkinga blir gjennomført etter lovpålagde reglar og vi er underlagd kontroll både frå Datatilsynet og vårt eige personvernombod. For å gjere intervjuet kortare, vil vi nytte opplysningar om utdanning frå vårt utdanningsregister. Vi vil aldri offentliggjere eller vidareformidle opplysningar om kva den enkelte har svart. Innan eitt år blir opplysningane anonymiserte, slik at ingen kan identifiserast. Intervjuaren som ringjer, kan fortelje deg korleis du får stadfesta at vedkommande arbeider for Statistisk sentralbyrå. Du står fritt om du vil vere med. Vi vonar likevel at flest mogleg blir med slik at resultatane blir så rette som råd er. Du kan når som helst trekkje deg frå undersøkinga og krevje opplysningane sletta. De som blir bedne om å delta, er tilfeldig trekte frå Folkeregisteret, og representerer eit spegelbilde av dei som er 16-79 år. **Vi kan ikkje erstatte deg med ein annan.**

Dersom du har spørsmål om undersøkinga, kan du gjerne ringje grønt nummer 800 83 028, eller sende ein e-post til hch@ssb.no. Generelle spørsmål vedrørande personvern i Statistisk sentralbyrå kan rettast til vårt personvernombod på telefon 21 09 00 00, eller e-post personvernombud@ssb.no

Med vennlig hilsen

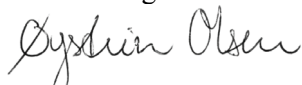

Øystein Olsen
adm. direktør



Ole Sandvik
seksjonssjef

TIL FORESATTE FOR

1.kvartal: Brev
til foresatte

Oslo, desember 2005
Saksbehandler: Hanne Cecilie Hougen
Seksjon for intervjuundersøkelser

Reise- og ferieundersøkelsen

I perioden 2. januar til 4. februar 2006 gjennomfører Statistisk sentralbyrå reise- og ferieundersøkelsen. Til undersøkelsen er det trukket et tilfeldig utvalg fra Folkeregisteret på 2000 personer i alderen 16-79 år. **Til informasjon har en datter eller sønn under 18 år i din husholdning kommet med i utvalget denne gangen. Hun/han får eget brev om undersøkelsen.** Det er frivillig å delta, og man kan når som helst trekke seg fra undersøkelsen og kreve opplysningene slettet. Vi håper imidlertid flest mulig vil være med, slik at resultatene blir så riktige som mulig. I løpet av oktober vil en av våre intervjuere ta kontakt for å be om et intervju.

Intervjuerne og alle andre som arbeider i Statistisk sentralbyrå har taushetsplikt. Undersøkelsen gjennomføres etter lovpålagte regler og vi er underlagt kontroll både fra Datatilsynet og vårt eget personvernombud. For å gjøre intervjuet kortere, vil vi hente inn opplysninger om utdanning fra vårt utdanningsregister. Vi vil aldri offentliggjøre eller videreformidle opplysninger om hva den enkelte har svart. Innen ett år vil opplysningene bli anonymisert, slik at den enkelte ikke kan identifiseres. Intervjueren som ringer, kan fortelle deg hvordan du får bekreftet at vedkommende arbeider for Statistisk sentralbyrå.

Dersom dere har spørsmål om undersøkelsen kan du ringe grønt nummer 800 83 028, eller sende en e-post til lif@ssb.no. Generelle spørsmål vedrørende personvern i Statistisk sentralbyrå kan rettes til vårt personvernombud på telefon 21 09 00 00, eller e-post personvernombud@ssb.no

Med vennlig hilsen



Øystein Olsen
adm. direktør



Ole Sandvik
seksjonssjef

TIL FØRESETTE FOR

Oslo, desember 2005

Saksbehandlar: Hanne Cecilie Hougen
Seksjon for intervjuundersøkingar

Reise- og ferieundersøkinga

I perioden 2. januar til 4. februar 2006 gjennomfører Statistisk sentralbyrå reise- og ferieundersøkinga. Til undersøking er det trekt eit tilfeldig utval frå Folkeregisteret på 2000 personar i alderen 16-79 år.

Til informasjon har ei dotter eller ein son under 18 år i ditt hushald kome med i utvalet denne gongen. Ho/han har fått eige brev om undersøkinga. Ein står fritt til å vere med i undersøkinga, og ein kan når som helst trekkje seg frå undersøkinga og krevje opplysningane sletta. Vi vonar likevel at flest mogleg vil vere med, slik at resultatata blir så rette som råd er. Ein av våre intervjuarane vil ta kontakt for å be om eit intervju.

Intervjuarane og alle andre som arbeider i Statistisk sentralbyrå har teieplikt. Undersøkinga blir gjennomført etter lovpålagde reglar og vi er underlagd kontroll både frå Datatilsynet og vårt eige personvernombod. For å gjere intervjuet kortare, vil vi nytte opplysningar om utdanning frå vårt utdanningsregister. Vi vil aldri offentleggjere eller vidareformidle opplysningar om kva den enkelte har svart. Innan eitt år blir opplysningane anonymiserte, slik at den enkelte ikkje kan identifiserast. Intervjuaren som ringjer, kan fortelje dykk korleis de får stadfesta at vedkommande arbeider for Statistisk sentralbyrå.

Dersom de har spørsmål kan du gjerne ringje grønt nummer 800 83 028, eller sende ein e-post til lif@ssb.no. Generelle spørsmål vedrørende personvern i Statistisk sentralbyrå kan rettast til vårt personvernombod på telefon 21 09 00 00, eller e-post personvernombud@ssb.no

Med venleg helsing



Øystein Olsen
adm. direktør



Ole Sandvik
seksjonssjef

Oslo, desember 2005
Saksbehandler: Hanne Cecilie Hougen
Seksjon for intervjuundersøkelser

1.kvartal: Påminningsbrev

Reise- og ferieundersøkelsen

For noen uker siden sendte vi deg et brev om at du er trukket ut til å delta i reise- og ferieundersøkelsen.

I løpet av januar vil en intervjuer ta kontakt med deg på telefon for å be om et intervju. Intervjueren vil stille deg spørsmål om reiser med overnattinger og dagsturer til utlandet.

Vi håper du har benyttet noteringsheftet vi sendte deg til å notere detaljene omkring dine reiser. Har du ikke gjort det underveis på dine reiser, kan du gjerne notere ned disse opplysningene nå. Da vil intervjuet gå raskere og vi vil få så nøyaktige opplysninger som mulig.

Svarene dine er viktige enten du har vært ute og reist eller *ikke*. Det er frivillig å delta, men vi håper du vil være med på undersøkelsen.

De som blir trukket ut til å være med i undersøkelsen, gir et bilde av befolkningen i Norge. For at resultatene skal være pålitelige, er det derfor viktig at vi får med like mange menn og kvinner, at alle aldersgrupper er godt representert og at vi får med folk fra alle deler av landet. Alle som arbeider i Statistisk sentralbyrå er underlagt taushetsplikt og behandler personopplysninger etter lovpålagte regler.

Alle som deltar vil være med i trekningen av 5 gavekort på kr 1.000,-.

Vi viser ellers til informasjon i tidligere brev. Ønsker du mer informasjon kan du ringe oss gratis på telefon 800 83 028.

Vi håper du vil delta, og takker på forhånd for hjelpen!

Med vennlig hilsen

Ole Sandvik
Ole Sandvik
seksjonssjef

—
Oslo, 18.12.2004

Sakshandsamar: Hanne Cecilie Hougen
Seksjon for intervjuundersøkingar

Reise- og ferieundersøkinga

For ei tid tilbake sendte vi deg eit brev om at du er trekt ut til å ta del i omnibusundersøkinga. I løpet av kort tid vil ein intervjuar ta kontakt med deg på telefon for å be om eit intervju. Intervjuaren vil stille deg spørsmål om reiser med overnattingar og dagsturar til utlandet.

Vi vonar du har nytta noteringsheftet vi sendte deg til å notere detaljane omkring dine reiser. Har du ikkje gjort det undervegs på dine reiser, kan du gjerne notere ned disse opplysningane nå. Da vil intervjuet gå raskare og vi vil få så nøyaktige opplysningar som mogleg.

Svara dine er viktige anten du har vore ute og reist eller ikkje. Det er frivillig å vere med, men vi håper at du har lyst til å telje med når vi skal greie ut om det norske samfunnet.

De som blir trekt ut til å være med i undersøkinga, gir et bilete av befolkninga i Noreg. For at resultatata skal vere pålitelege, er det difor viktig at vi får med like mange menn som kvinner, at alle aldersgrupper er godt representerte og at vi får med folk frå alle delar av landet. Alle som arbeider i Statistisk sentralbyrå har teieplikt og behandlar personopplysningar etter lovpålagde regler.

Vi viser og til informasjon i tidlegare brev. Ønskjer du meir informasjon kan du ringje oss gratis på telefon 800 83 028.

Alle som tek del vil vere med i trekninga av 5 gåvekort på kr 1.000,-.

Vi vonar du vil delta, og takkar på førehand for hjelpa!

Med venleg helsing

Ole Sandvik
Ole Sandvik
Seksjonssjef

Reise- og ferieundersøkelsen

Noteringshefte
**Reiser med overnatting
i inn- og utland
Dagsturer til utlandet**



1. kvartal 2006



For å få så nøyaktige opplysninger som mulig, ber vi deg notere opplysninger om reisene i dette heftet.

I undersøkelsen er det spørsmål om tre typer reiser:

1. Reiser med minst **fire overnattinger** i 2005
 - Noter de totale utgiftene for din reise. Ta både med det du selv og det andre betalte. Regn også med utgifter som ble betalt før selve reisen.
 - Angi beløp betalt med betalings- eller kredittkort (i NOK)
2. Reiser med **en til tre overnattinger** i oktober, november, desember 2005
 - Noter de totale utgiftene for din reise. Ta både med det du selv og det andre betalte. Regn også med utgifter som ble betalt før selve reisen.
 - Angi beløp betalt med betalings- eller kredittkort (i NOK)
3. Handling på **dagsturer til utlandet** i desember 2005
 - Angi totalt beløp per reise for det du selv betalte. Regn med alle kjøp av varer og tjenester til ditt og andres private forbruk. Ta også med varer konsumert på reisen.
 - Angi beløp betalt med betalings- eller kredittkort (i NOK)
 - Angi beløp for kjøp av tjenester (i NOK)

Heftet kan brukes som «huskelapp» under intervjuet. Det skal ikke sendes inn til Statistisk sentralbyrå.

1: Reiser med minst fire overnattinger i inn- og utland i tidsrommet 1. januar - 31. desember 2005							
Reise nr.	Startdato	Type reise	Antall over-nattinger	Reisemål (fylke/land)	Type over-nattingsssted	Totale utgifter for deg selv (i NOK)	Beløp betalt med betalings- eller kredittkort (i NOK)
1	3. april	Påskeferie	4	Rogaland	Egen hytte	1 900,-	
2	24. juli	Sommerferie	7	Danmark	Campinghytte	5 300,-	4 800,-
Kommentarer							

2: Reiser med en til tre overnattinger i inn- og utland i tidsrommet 1. oktober - 31. desember 2005							
Reise nr.	Startdato	Type reise	Antall over-nattinger	Reisemål (fylke/land)	Type over-nattingsted	Totale utgifter for deg selv (i NOK)	Beløp betalt med betalings- eller kredittkort (i NOK)
1	19. okt	Privatreise	1	Telemark	Hotell	1 050,-	600,-
2	20. okt	Privatreise	2	Vestfold	Hytte	500,-	
Kommentarer							

3: Handling på dagstur til utlandet i perioden 1. - 31. desember 2005						
Dagstur nr.	Dato	Reisemål (land og sted)	Totalt handlebeløp (i NOK)	Beløp betalt med betalings- eller kredittkort (i NOK)	Beløp brukt til kjøp av tjenester (i NOK)	
Eks.	15. des.	Sverige, Charlottenberg	1 585,-	1 535,-		
Kommentarer						



Reise- og ferieundersøkelsen

1. kvartal 2006

Produktnummer 5234-1

21.12.2005

Instruks

Orientering og veiledning for intervjuere

INNHOLD

1. Orientering om undersøkelsen	32
1.1 Bakgrunn og formål	32
1.2 Faglig ansvarlige seksjoner og institusjoner	32
1.3 Hva handler undersøkelsen om?	32
2. Gjennomføring av undersøkelsen	32
2.1 Utvalg	32
2.2 Intervjutilid	32
2.3 Innsamlingsmetode: Telefon	33
2.4 Incitamenter	33
2.5 Innsamlingsperiode	33
2.6 IO-brev og noteringshefte, påminningsbrev og foresattebrev	33
2.6.1 Utsending av IO-brev og noteringshefte	33
2.6.2 Utsending av påminningsbrev og brev til foresatte	33
2.7 Forberedelsestid	33
2.8 Registerkoblinger	33
2.9 Sporing	33
2.10 Frafall og avgang	34
2.11 Innledningsteksten	34
3. Enkeltspørsmål	35
3.1 Husholdning	35
3.2 Ferie - reiser med minst 4 overnattinger	35
3.3 Reiser med minst 1 overnatting	36
3.4 Grensehandel	37
3.5 Vedfyring	38
3.7 Biblioteksbruk	38
3.8 Arbeid	38
3.9inntekt	38

Intervjuerkontakt:	Lillian Flekke	21 09 42 27
Programmering:	Berit Svanøe-Hafstad	21 09 44 76
Utvalgstreking:	Thore Nafstad-Bakke	21 09 49 80
Planlegger:	Hanne Cecilie Hougen	21 09 44 50

1. Orientering om undersøkelsen

1.1 Bakgrunn og formål

Formålet med reise- og ferieundersøkelsen er å kartlegge nordmenns reise- og feriemønsteret over tid. I tillegg er det ønskelig å få ett bilde av økonomiske transaksjoner mellom Norge og utlandet. Resultatene fra undersøkelsen blir brukt i SSBs egne publikasjoner, samt i forskning og undervisning. I Statistisk årbok (2005) finner vi følgende basert på undersøkelsen: Røykevaner (Tabell/figur 105-106), reisevaner (Tabell 17) og andel samboere og gifte (Tabell 61).

1.2 Faglig ansvarlige seksjoner og institusjoner

- SSB, Seksjon for samferdsels- og reiselivsstatistikk: Reisevaner og ferieturer
- SSB, Prosjektet Utenrikstransaksjoner: Grensehandel
- SSB, Seksjon for demografi og levekårsforskning: Familieforhold og samboerstatistikk
- Sosial og helsedirektoratet, avdeling tobakk: Røykevaner

1.3 Hva handler undersøkelsen om?

Ferie og reiser: Vi kan gjennom denne statistikken si noe om hvor mye nordmenn overnatter borte fra hjemmet, hvor de reiser og hvor mye penger som går med til reising i den norske befolkning. Dette er viktige tall for alle i reiselivsbransjen.

Handling på dagsturer til utlandet: Disse dataene brukes til å beregne omfanget av grensehandel og annen handel på dagsturer til utlandet, og inngår i Nasjonalregnskapet.

Bakgrunnsprosmålene om sivilstatus, husholdning og arbeid benyttes i analysene av nordmenns reise- og handlemønster. I tillegg benyttes de til selvstendig statistikk i SSBs samboerstatistikk. I bakgrunnsprosmålene, inngår også **spørsmål om daglig røking**. Disse benyttes til å kartlegge hvordan røykevanene i den norske befolkning utvikler seg over tid. I SSB har vi kartlagt folks røykevaner siden 1973.

Vedfyring

2. Gjennomføring av undersøkelsen

2.1 Utvalg

Til undersøkelsen er det trukket et utvalg på 2000 personer i alderen 16 - 79 år per 31.12.04. Det vil si at noen IO er bare 15 år. Oversikten nedenfor viser aldersfordelingen i utvalget.

Aldersfordeling i utvalget

Aldersgrupper	Antall personer
16-19 år	126
20-29 år	384
30-39 år	401
40-49 år	372
50-59 år	304
60-69 år	212
70-79 år	201

2.2 Intervjutilid

Intervjutiliden er beregnet til ca. 15 minutter i gjennomsnitt. Men det varierer selvfølgelig avhengig av hva man svarer på de ulike spørsmålene. Noen vil få ganske korte, mens andre kan få lengre intervju avhengig av antall reiser og ferier.

2.3 Innsamlingsmetode: Telefon

Som de foregående omnibusundersøkelsene skal denne undersøkelsen gå som telefonintervju. Dere **skal** likevel foreta besøksintervju, dersom IO ikke har telefon, eller det er nødvendig for å unngå frafall. Hvis dere i enkelte tilfeller er i tvil om det er riktig å foreta besøk, kontakt intervjukontakt eller planlegger.

2.4 Incitament

Alle IO som blir intervjuet med på trekningen av 5 gavekort til 1000,- kroner.

2.5 Innsamlingsperiode

Datainnsamlingen foregår fra 2. januar til 4. februar. Feltperioden er 5 uker. Dere skal ha startet i løpet av den første uka, slik at både dere og IO får hele feltperioden til rådighet.

2.6 IObrev og noteringshefte, påminningsbrev og foresattebrev

2.6.1 Utsending av IO-brev og noteringshefte

IObrevet ble sendt i slutten av november, sammen med et noteringshefte. Formålet med denne utsendingen er å utstyre IO med noteringsheftet før referanseperioden på grensehandel tar til. På denne måten kan altså IO ta med seg noteringsheftet på tur og notere underveis i stedet for å komme fram til beløp i ettertid.

2.6.2 Utsending av påminningsbrev og brev til foresatte

I uka før jul sendte vi ut et påminningsbrev. Samtidig sendte vi brev til foresatte for IO under 18 år.

NB! Vi har ingen brosjyre for den nye undersøkelsen.

2.7 Forberedelsestid

Følgende gjelder for instrukslesing og prøveintervju:

- Intervjuere som hadde undersøkelsen i 4. kvartal får godtgjort 25 minutter
- Intervjuere som har hatt undersøkelsen, men ikke i 4. kvartal, får godtgjort 45 minutter
- Intervjuere som *ikke* har hatt undersøkelsen tidligere, får godtgjort 1 time

Godtgjørelsen påføres av kontoret.

2.8 Registerkoblinger

Hovedargumentet for å benytte registerkoblinger er at vi slipper å stille en del spørsmål, og dermed sparer vi både tid og penger. I tillegg oppnår vi bedre datakvalitet.

I henhold til Personopplysningsloven (POL) er vi pålagt å oppgi hvilke data som hentes fra register. Vi gjør dette i IO-brevet. Hvis IO ikke har lest brevet og du må gjengi innholdet, er det viktig at også disse opplysningene tas med. Det er slik vi innhenter samtykke til å foreta registerkoblinger.

I denne undersøkelsen kobler vi på utdanningsfagfelt og -nivå.

SSB har utarbeidet retningslinjer for kobling av ulike datakilder for statistiske formål, som er i overensstemmelse med POL. Ifølge disse retningslinjene kan opplysningene bare brukes til å lage statistikk, dvs. en bare kan gi opplysninger for grupper ikke enkelt personer.

2.9 Sporing

For de IO vi mangler riktig adresse/telefonnummer på, er det viktig at hver og en gjør det dere kan for å spore opp IO. For at vi skal få vite hvilke informasjonskilder dere benytter for å spore opp IO, er det viktig at dere markerer for hva dere har prøvd i høyre spalte i "All informasjon", og at dere gir

nøyaktig tilleggsinformasjon. Hvis dere ikke lykkes med å spore kontakter dere kontoret/feltvakten for å få hjelp.

2. 10 Frafall og avgang

I frafalls- og avgangsregistreringen er det viktig at dere kjenner forskjellen på **frafall** og **avgang**. Her hører institusjonsbeboere med i utvalget. Hvis de av ulike årsaker ikke deltar, må dere finne den passende frafallsårsak. Her er kodene som gjelder under frafall, avgang og overføringer:

Frafall (alternativ 3 i Innled):

- 11 - IO har ikke tid nå
- 12 - IO ønsker ikke å delta
- 13 - IO deltar ikke av prinsipp
- 14 - Andre nekter for IO

- 21 - Kortvarig sykdom
- 22 - Langvarig sykdom
- 23 - Sykdom / dødsfall i IOs familie, annen uforutsett hendelse
- 24 - Språkproblemer

- 31 - Midlertidig fravær pga. skolegang/arbeid
- 32 - Midlertidig fravær pga. ferie e.l.
- 33 - Finner ikke adressen/boligen
- 34 - Ikke telefon / for kostbart, for langt å reise
- 35 - IO ikke å treffe av andre årsaker (spesifiser)

- 41 - Andre frafallsgrunner

Avgang (alternativ 4 i Innled):

- 91 - IO død
- 92 - Bosatt i utlandet minst 6 mnd.

Overføring (alternativ 2 i Innled):

- 80 - IO flyttet til annet område
- 81 - Kjenner IO
- 82 - Intervjuer kapasitetsproblemer, sykdom e.l.

For en del **overføringer** og **frafall** må dere besvare et ekstra spørsmål om hvordan du har forsøkt å spore opp IO. Hensikten med dette er at intervjuere som overtar IO skal få vite hva som er gjort, slik at arbeidet deres blir lettere. Det skal alltid gis informasjon i feltet "**SpsOppflg.**". Informasjonen skal være slik at den kan hjelpe de som skal drive oppfølging. Bruk stikkord. Dersom IO er midlertidig fraværende, bør det gis opplysning om at IO kan kontaktes senere, og helst når, med tanke på evt. oppfølging etter intervjuperioden.

IO som bor utenlands i forbindelse med arbeid eller skolegang ut over 6 måneder, og permanent utflyttede skal registreres som avgang med kode 92.



2.11 Innledningsteksten

Det er ikke lagt inn noen ferdig formulert innledningstekst, da vi mener dere kan stå fritt i forhold til hvordan dere gjør avtaler med IO. Som vanlig gjelder det at dere henviser til IO-brevet.

Det er viktig at IO har forståelse for hvordan intervjuet skal foregå. Ved oppstart av intervjuet, kan du gjerne bruke dette avsnittet:

«...Først vil jeg gjerne si noe om intervjumetoden vi bruker. Spørsmålene jeg skal stille, kommer fram på pc-en. Det er viktig at alle som er med i undersøkelsen får de samme spørsmålene stilt på samme måte. Vi må gjøre det slik for å kunne sammenligne de svarene vi får. Denne undersøkelsen inneholder spørsmål om flere ulike tema. Det er vanskelig å lage spørsmål som passer like godt for alle. Men jeg er takknemlig hvis du vil svare så godt du kan, selv om det skulle komme et spørsmål som du ikke synes passer så godt.»

3. Enkeltspørsmål

Vær restriktiv med å bruke kategoriene "vet ikke" og "nekter" hvis de ikke spesielt står i spørsmålsteksten. Prøve alltid å få IO til å gi et annet svar. Når IO likevel svarer "vet ikke" eller nekter å svare, pass da på at du bruker riktig tast  eller "F8" for "vet ikke" og  eller "F9" for "nekting".

3.1 Husholdning

Siv

Merk at koden for **gift/registrert partner** ikke skal brukes for samboere som har samboerkontrakt.

Registrert partnerskap innebærer en offisiell "ekteskapsinngåelse" mellom personer av samme kjønn. I kategorien "samboere" ønsker vi å fange opp personer som lever sammen i et parforhold og som selv oppfatter seg som "samboere". Vi er altså ute etter IOs subjektive oppfatning av seg selv og sitt parforhold.

For å falle inn under kategorien "samboere" må man i prinsippet **bo** sammen. I noen tilfeller kan man likevel akseptere at samboere for en kortere periode (inntil 3 mnd.) ikke bor sammen, for eksempel på grunn av jobb- eller studiesituasjon.

SivStat

Her skal du registrere IOs formelle sivile status.

Antpers

Her skal vi ha en oversikt over IOs kosthusholdning. I feltet for "antall personer" skal antall personer inkludert IO registreres. Med kosthusholdning mener vi personer som har felles matbudsjett. Kosthusholdningen skal også omfatte losjerende og arbeidshjelp, hvis disse personene har felles matbudsjett med de andre i husholdningen. Skoleelever under 18 år skal alltid regnes til kosthusholdningen, selv om de er borte på skole/studiested.

Ugifte borteboende studenter 18 år og eldre:

Ugifte studenter som oppfyller kravene til borteboerstipend skal registreres som bosatt på studiestedet dersom utdanningen varer mer enn 6 måneder. Studenter skal regnes som fast bosatt i foreldrehjemmet dersom de bor hjemme minst 4 dager pr. uke.

Vernepliktige, fengslede og personer innlagte på sykehus:

Vernepliktige, fengslede og innlagte på sykehus regnes som del av den husholdningen de tilhørte før tjenesten/oppholdet begynte.

Slektskapskode for fosterbarn:

For registrering av fosterbarn brukes kode 15 (alternativt 14 hvis barnet er slektning av IO).

AntBarn

Her skal bare barn som ikke er med i husholdningsoversikten registreres.

3.2 Ferie - reiser med minst 4 overnattinger

Fer1 - Ta bare med reiser som startet i 2005, som er perioden spørsmålene dekker. Vis gjerne til kalender for å hjelpe IO i å tidfeste ferieturene. Husk at det skal være **minst fire overnattinger** for at det skal regnes som en ferietur.

Fer2a - Dersom IO ikke kan huske nøyaktig dato, men bare måned for når reisen startet, be om et anslag. Sier IO starten av måneden registreres den **5.**, sier IO midten av måneden brukes den **15.**, og sier IO slutten av måneden brukes den **25.** Dersom IO har problemer med å huske nøyaktig dato er det bedre å registrere omtrentlige datoer enn ingen dato i det hele tatt.

Fer2d - Det kan være vanskelig å avgrense hvem som skal regnes som reisefølge, men som hovedregel gjelder at vedkommende må tilhøre det opprinnelige reisefølget, uavhengig av reisemåte, og tilbrakt mer enn halvparten av tiden sammen med IO. Personer som IO har truffet på reisen skal ikke regnes med.

Fer2e1. Hva som er viktige deler av turen har oftest sammenheng med formålet med ferien. Dersom man har forhåndsbestilt noe som samsvarer med feriens formål, skal dette markeres. Dersom formålet for eksempel er å reise som ryggsekkтуриist skal det krysses av for "nei", selv om IO kan ha kjøpt en dyr flybillett på forhånd. Hvis IO ikke kan svare ut fra formål, bruker vi det dyreste elementet i turen som grunnlag. Dersom dette ble bestilt på forhånd, skal det markeres for forhåndsbestilling. Et eksempel her er dersom IO bestilte reise på forhånd, men ordnet overnatting underveis. Da skal det som var dyrest avgjøre hvilket svar som gis.

Fer2f1 - Overnattingssted på ferietur - Hvert overnattingssted skal enten ha en kode for overnattingssted i Norge, eller for overnattingssted i utlandet. For hvert overnattingssted i Norge skal det kodes **så nøyaktig som mulig**. Blaise vil be deg om å skrive inn det nøyaktige stedet IO overnattet. Det vil så komme opp en liste i Blaise over ulike steder i Norge som passer til stedet du har skrevet inn, hvis det er flere steder enn ett. Bak de ulike stedene står det koder. Når du har funnet det riktige stedet velger du det ved å trykke <enter>. "På reise mellom flere steder" skal bare brukes dersom man overnatter på selve reisen (nattog o.l.)

For overnattingssteder i utlandet skal dere skrive inn landet i søkerfeltet og så velge kode, det skal altså ikke spesifiseres på sted som reisemål i Norge. NB! Hvis IO er på reise mellom Norge og utlandet og overnatter slik - for eksempel på Kiel-ferga - er det viktig at man merker av for utlandet og ikke Norge når man skal spesifisere land. Skriv inn "på reise ..." i søkefeltet og velg koden 001. Det er også mulig å velge alternativet "På reise i flere land", kode 002. Husk også her at alternativene "på reise" bare skal brukes dersom man overnatter på selve reisen (nattog o.l.). Noen ganger kan det også være vanskelig å plassere et sted som IO nevner under riktig land. Under følger noen få vanlige feriemål, og hvilke land de skal plasseres under:

Sted	Land	Sted	Land	Sted	Land
England	Storbritannia	Gibraltar	Storbritannia	Tenerife	Spania
Skottland	Storbritannia	Åland	Finland	Mallorca	Spania
Wales	Storbritannia	Bornholm	Danmark	Korsika	Frankrike
Nord-Irland	Storbritannia	Kanariøyene	Spania	Zanzibar	Tanzania
Jersey	Storbritannia	Lanzarote	Spania	Goa	India
Guernsey	Storbritannia	Gran Canaria	Spania	Bali	Indonesia

Fer2F3 - Overnattingstype - Hvis IO overnattet med mer enn en boform på hvert overnattingssted, registrer den viktigste.

Fer2G - Her skal det bare tas med kostnader som gjelder for IO og ikke for eventuelle andre i reisefølget, selv om det var IO som betalte for dem. IO skal også ta med utgifter til forlystelse og varekjøp. Vi vil heller ha et omtrentlig beløp enn vet ikke-svar på dette spørsmålet.

3.3 Reiser med minst 1 overnatting

Reis1 - I disse spørsmålene bare er snakk om reiser i løpet av de tre månedene oktober, november og desember. Reiser mellom hjemsted / arbeidssted (pendling) skal ikke regnes med som yrkesreiser. Dette gjelder også reiser f.eks. til Nordsjøen hvis dette er IOs arbeidssted. Personer som har "selve reisen" som arbeidssted, som f. eks langtransportsjåfører, skal heller ikke regnes med. Sykehusopphold, fengselsopphold og rutinemessige besøk til syke/invalidede familiemedlemmer/slektninger skal ikke tas med. Egenbetalte og frivillige rekreasjonsreiser som IO har foretatt, skal imidlertid regnes som feriereise.

Reis2 - Hvis IO ikke husker den nøyaktige datoen for når reisen startet, spør etter en omtrentlig dato. Svarer IO starten av måneden registreres den 5., midten av måneden den 15. og slutten av måneden den 25. Har IO hatt flere reiser i tre-månedersperioden, begynn med den første, så den andre osv.

Reis3 - Andre privatreiser kan være reiser der hovedformålet f.eks. er deltakelse i arrangement som barnedåp, konfirmasjoner, bryllup, begravelse eller for å ordne private forretninger.

Reis5 - Du skal for hver reise ha en kode for sted i Norge eller en kode for et sted i utlandet. Har IO overnattet flere steder på samme reise, skal du for hver reise kode det stedet som samsvarer med hovedformålet for reisen. Er overnattingsstedet i Norge, koder du det **fylket** reisen gikk til. Har IO overnattet på reise i Norge, altså ikke noe bestemt sted som kan karakteriseres som hovedformål, velger du kode 22.

Har IO overnattet i utlandet, skriver du inn land i full tekst og koder landet. Har IO bare hatt overnattinger mellom Norge og utlandet, skriver du "på reise mellom Norge og utlandet" (kode 001). Har IO overnattet på reise mellom flere land, skriver du "på reise i flere land (kode 002).

Reis6 - Har IO benyttet flere ulike overnattingstyper på den samme reisen, velg den typen som samsvarer med hovedformålet med reisen.

Reis7 - Her skal det bare tas med kostnader som gjelder for IO og ikke for eventuelle andre i reisefølget, selv om det var IO som betalte for dem. IO skal også ta med utgifter til forlystelse og vareinnkjøp. IO kan gjerne oppgi et omtrentlig beløp. IO må oppgi beløpet i norske kroner.

Reis8 - Helt like turer

NB! Gjelder nå kun på innenlandsturer!

En viktig forutsetning for å kunne benytte dette er at turene til IO har vært *helt like*. Det vil si at hovedformål for reisen er lik, antall overnattinger er lik, reisemål, overnattingsmåte og kostnader ved reisen må være nøyaktig det samme for turene. Hvis disse kriteriene er oppfylt, fyller du bare inn antall helt like turer og startdato for de helt like turene. Resten fylles inn automatisk og du trenger bare å trykke *enter* gjennom de ulike spørsmålene som da er fylt inn automatisk. NB: Hvis IO ombestemmer seg angående antall helt like reiser må dere trykke dere tilbake til Reis8 og endre antall like reiser.

3.4 Grensehandel

Gren1

Med dagstur til utlandet menes alle reiser uten overnatting, også tjenestereiser. For de som bor nær grensen skal også "svippturer" over grensa regnes med.

Gren5

Det er lagt inn 38 relevante steder som faste svarkategorier. I tillegg er det muligheter til å velge "Annet sted" med muligheter til å angi stedet i "fritekst".

Gren6

Vare- og tjenestekjøp utenfor norsk jord. Det er viktig å ikke ta med innkjøp i Norge på vei til eller fra utlandet. Varekjøp på fly, båt (eks. Sandefjord - Strømstad), skal regnes med. Der tjenesten utløser en faktura, skal fakturabeløpet tas med. Det er viktig å kun ta med utgifter til privat bruk som IO selv har betalt for. IO kan runde av, f.eks. til nærmeste hundre kroner. Angi beløpet i norske kroner. Kursen for de vanligste valutaene (pr. 22. desember 2005) er:

NOK/EURO (euro)	-	8,1
NOK/SEK (svenske kroner)	-	85,4
NOK/DKK (danske kroner)	-	107,9

NOK/GBP (britiske pund) - 11,9
NOK/USD (amerikanske dollar) - 6,8

Gren7b

Vi trenger kun kronebeløp som ble betalt med kort. Kontanter/faktura framkommer som forskjellen.

3.5 Vedfyring

Oversikt over ulike vedfyringsmål fra www.norskved.no, finner dere i vedlegg 1.

Ved2 - I tvilstilfeller, dvs at det er peis med dører som kan åpnes og lukkes, ønsker vi å vite om det fyres mest med dørene åpne eller lukket. Fyres det mest med åpne dører velges svaralternativet 1 = 'åpen peis'. Fyres mest med lukkede dører velges svaralternativet 2 = "lukket peis, peisovn, vedovn eller kakkelovn".

3.7 Biblioteksbruk

Med folkebibliotek tenker vi på kommunale folkebibliotek med eventuelle filialer, uansett hvilket navn det måtte ha (f. eks Deichmanske bibliotek i Oslo). Oppsøkende virksomhet med hjemmebesøk, bokbuss, bokbåt, tilbud på institusjoner mv. regnes også med. Fylkesbibliotek regnes med. Kombinerte folkebibliotek og skolebibliotek regnes som folkebibliotek. Besøk = fysisk besøk.

3.8 Arbeid

Arb2

Hvis arbeidstiden varierer fra uke til uke, regner du et gjennomsnitt for arbeidstiden per uke i de siste 4 ukene. IO som har et arbeid som de var borte fra i forrige uke, f.eks. pga. permisjon, ferie eller sykdom, skal oppgi den vanlige arbeidstiden når de er i arbeid.

Hvis man har lønn der overtid er inkludert, skal IO regne med faktisk arbeidstid. Overtid som tas ut i avspasering, skal ikke tas med i antall arbeidstimer. Arbeid som tas med hjem skal tas med i antall arbeidstimer bare hvis man får betalt for arbeidet.

Halve timer skal rundes av oppover.

Arb3

Svaralternativ 2 omfatter også stiftelser, foreninger og fond.

Arb4

Er det tvil om plasseringen, skal du krysse av for "Annen næring" og gi en så god beskrivelse som mulig av næringens art. Hvis IO arbeider i flere ulike næringsgrener, velges den næringen hvor IO for tiden arbeider mest.

Arb5

Hvis IO har mer enn ett yrke i bedriften, fører du opp hovedyrket.

Arb7

AFP står for "avtalefestet pensjon". Med vanlig alderspensjon mener vi pensjon fra Folketrygden og tjenestepensjon. Etterlattepensjon og uførepensjon kan utbetales gjennom Folketrygden og evt. gjennom arbeidsforhold.

3.9 Inntekt

EgenInn - egen inntekt i 2005

IO skal her oppgi sin *bruttoinntekt* i 2005. IOs inntekt inkluderer eventuell lønn fra bi-yrke(r), fortjeneste ved aksjesalg, boligutleie etc. i tillegg til lønn fra hovedyrket eller hovedarbeidsforholdet. Det er IOs totale inntekt for 2005 vi er ute etter.

Lykke til med intervjuingen!



REISE- OG FERIEUNDERSØKELSEN

1. KVARTAL 2006

Produktnummer 5234

12.12.2005

Spørreskjema

Innhold

BOSTED.....	40
FERIE og REISER - med minst 4 overnattinger.....	40
REISER.....	42
GRENSEHANDEL	44
RØYKEVANER	46
VEDFYRING.....	46
BIBLIOTEKSBRUK.....	49
ARBEIDSFORHOLD.....	49
HUSHOLDNING	51
INNTEKT	52

BOSTED

KommNavn

DA IO BLE TRUKKET UT BODDE HAN/HUN I <TREKKOMM>. HVIS HAN BOR DER FORTSATT - TRYKK <ENTER>. HVIS IKKE SKRIV NYTT KOMMUNENAVN. FOR KOMMUNER BESTÅENDE AV KUN 2 BOKSTAVER, SKRIV 'KOMMUNE' ETTER, F.EKS. 'BØ KOMMUNE'.

Tettbygd

Bor du i et tettbygd strøk? Med tettbygd mener vi at det bor minst 200 personer der, og at avstanden mellom husene stort sett er under 50 meter.
JA/NEI

Hvis Tettbygd = ja:

Tettsted

Bor du i et tettsted eller en by med...

1. ..under 2000 personer
2. ..mellom 2000 og 20 000 personer
3. ..mellom 20 000 og 100 000
4. ..100 000 personer eller flere

FERIE og REISER - med minst 4 overnattinger

Fer1a

Nå ønsker vi å stille noen spørsmål om eventuelle ferieturer du har vært på. Var du i løpet av 2005 på noen ferietur der du reiste bort og overnattet minst fire netter?

VIS NOTERINGSHEFTE

Hvis ja:

Fer1b

Hvor mange slike turer var du på i denne perioden?

:1..10

For hver reise stilles spørsmålene Fer2a-Fer2g

Fer2a

Hvilken dato startet du den første/den neste reisen?

SKRIV DD.MM

HVIS IO IKKE HUSKER EKSTAKT DATO: STARTEN AV MND = 5. MIDTEN AV MND = 15. OG SLUTTEN AV MND = 25.

DATO

Fer2b

Hvor mange overnattinger var det på denne ferieturen?

:4..x

Fer2c

Hva slags transportmidler brukte du på turen? HVIS FLERE

TRANSPORTMIDDEL SPØR OM DET VIKTIGSTE.

1. BUSS
2. JERNBANE
3. BÅT, FERGE
4. FLY
5. PERSONBIL
6. MOTORSYKKEL, MOPED, SCOOTER
7. FRITIDSBÅT
8. SYKKEL
9. GIKK TIL FOTS, ELLER PÅ SKI
10. ANNET

Fer2d

Reiste du i hovedsak alene, sammen med ektefelle/samboer, sammen med barn, med andre slektninger eller sammen med venner? I HOVEDSAK BETYR MER ENN HALVPARTEN AV REISEN. HVIS FERIETUREN ER BESØK HJEMME HOS NOEN, SKAL DISSE IKKE REGNES MED I REISEFØLGET. HVIS MAN REISER TIL

ET FERIESTED OG ER SAMMEN MED NOEN SOM HAR REIST TIL ELLER FRA STEDET PÅ EGEN HÅND, SKAL DISSE LIKEVEL REGNES MED I REISEFØLGET.

1. Alene
2. Med ektefelle/samboer
3. Sammen med barn
4. Med andre slektninger
5. Sammen med venner

*Fer2e1

Ble hele eller viktige deler av ferien bestilt på forhånd?
JA/NEI

Hvis Fer2e1 = Ja

Fer2e2

Bestilte du hos et reisebyrå, en turoperatør, direkte fra et overnattingssted eller gjennom et transportselskap? VELG DET VIKTIGSTE UT FRA HVA SOM VAR FORMÅLET MED REISEN

1. Reisebyrå
2. Turoperatør VING, SAGA, GULLIVER, ETC
3. Overnattingssted HOTELL, PENSJONAT ETC.
4. Transportselskap FLYSELSKAP, BUSS-SELSKAP, TOGSELSKAP E.L.
5. Nei, ingen av delene avtalte med familie venner, privatpersoner etc.

Hvis Fer2e2 = Reisebyrå eller turoperatør

Fer2e3

Var ferien i hovedsak en pakketur?
JA/NEI

Fer2f1

For første overnattingssted:

Hvor overnattet du på turen? Hvis du overnattet flere steder nevnt første sted, andre sted osv.

For resterende overnattingssteder:

Overnattet du flere steder?

MARKER FØRST OM DET ER I NORGE ELLER UTLANDET

HVIS IKKE FLERE OVERNATTINGER - TRYKK ENTER

0. PÅ REISE I NORGE → Fer2f3

1. ET STED I NORGE → Fer2f2a

2. I UTLANDET → Fer2f2c

Hvis Fer2f1 = ET STED I NORGE

Fer2f2a

TRYKK < BACKSPACE > OG SØK ETTER RIKTIG STED

FINNER DU IKKE STEDET - FORSØK MED KOMMUNE!

Hvis Fer2f1 = I UTLANDET

Fer2f2c

Hvilket land gikk reisen til?

OVERNATTINGSSTED I UTLANDET - TRYKK < BACKSPACE > OG SØK ETTER RIKTIG LAND

HUSK AT ' PÅ REISE ' ER EGNE ALTERNATIV

Fer2f3

Hvor mange netter overnattet du på/i ^første sted nevnt?

:1..x

Fer2f4

Hvordan overnattet du der?

1. HOTELL/LEILIGHETSHOTELL
2. PENSJONAT/GJESTGIVERI/KRO/MOTELL/FJELLSTUE
3. BED & BREAKFAST/LOSJIHUS/GÅRDSINNKVARTERING
4. CAMPINGPlass: TELT/CAMPINGBIL/CAMPINGVOGN
5. CAMPINGPlass: HYTTE
6. HYTTER/LEILIGHETER I HYTTEGREND

7. BÅTHAVN: FRITIDSBÅT
8. VANDRERHJEM/UNGDOMSHERBERGE/INTERNAT/FIRMAFERIEBOLIGER
9. HELSEINSTITUSJON (IKKE MED HOTELLTJENESTER)
10. ARBEIDS- OG FERIELEIR/LEIRSTEDER/UBEMANNEDE TURISTHYTTER
11. ANDRE MÅTER BETALT FOR
12. BÅT/FERGE/BUSS/TOG/FLY
13. LEID ROM I FAMILIEHUS
14. LEID PRIVATEID FERIEBOLIG FRA INDIVIDUELLE ELLER VIA FORMIDLER
15. EGEN FERIEBOLIG, INKL FERIEBOLIG LEID PÅ ÅREMÅL OG TIMESHARE-BOLIG
16. HJEMME HOS SLEKTNINGER/VENNER ELLER I DERES FERIEBOLIGER -
VEDERLAGSFRITT
17. OVERNATTING I CAMPINGBIL/CAMPINGVOGN/TELTT/FRITIDSBÅT/I
FRILUFT/PRIVATBIL O.L. PÅ IKKE ORGANISERTE STEDER
18. ANDRE MÅTER IKKE BETALT FOR

Fer2f_hj

Det var overnattingene på denne turen - trykk <1> for å gå videre

Fer2g1a

Hvilket av stedene du overnattet vil du si var hovedreisemålet?

Jeg har notert at du overnattet på følgende steder ^steder

overnattet:

DERSOM IO MENER AT HOVEDREISEMÅLET VAR ET STED UTEN OVERNATTING, BE
OM DET OVERNATTINGSSTEDET SOM LIGGER NÆRMEST. BE OGSÅ OM
HOVEDREISEMÅL SELV OM TUREN VAR EN RUNDREISE.

*Fer2g

Hva var de totale utgifter for denne reisen når det gjelder deg selv?

Ta med både de utgiftene du selv dekket og det andre eventuelt
betalte for deg. Både reisekostnader, overnatting, mat og andre
kostnader i forbindelse med reisen skal tas med.

:1..x KRONER

Hvis pakketur på Fer2ea

Fer2g2

Hvor mye av disse utgiftene gikk med til å dekke selve pakketuren hos
reiseselskapet?

:1..x KRONER

Hvis Fer1 = Nei

Fer3a

Når foretok du siste ferietur hvor du overnattet minst fire netter?

SKRIV MÅNED OG ÅR, OG SKILL MED PUNKTUM - F. EKS '05.2003'.

HVIS IO ALDRI HAR VÆRT PÅ FERIETUR, TRYKK ENTER HER OG MARKER FOR
DETTE I NESTE SPØRSMÅL!

Fer3b

IO HAR ALDRI VÆRT PÅ FERIETUR

Ja

Videre1

TRYKK <1> FOR Å FORTSETTE

REISER

*Reis1

Nå ønsker vi å stille noen spørsmål om eventuelle reiser du har vært
på. Hvor mange reiser med minst én overnatting hadde du i perioden
fra 1. oktober til 31. desember i fjor? Ta med både ferie- og
fritidsreiser, yrkes- og forretningsreiser. Ta med reiser som startet
i denne perioden.

REGN IKKE MED TURER IO ALLEREDE HAR FORTALT OM.

:1..x

VIS TIL UTSENDT REISETABELL

For hver reise:

Reis2*

Hvilken dato startet du den første/den neste reisen?

SKRIV DD.MM

HVIS IO IKKE HUSKER EKSTAKT DATO: STARTEN AV MND = 5. MIDTEN AV MND = 15. OG SLUTTEN AV MND = 25.

Reis3*

Var hovedformålet med denne reisen en ferietur, var det en annen form for privat reise, eller var det en yrkes- eller forretningsreise?

1. Ferietur
2. Annen privat reise
3. Yrkes- eller forretningsreise

Reis4

Hvor mange overnattinger hadde du på denne reisen?

:1..x

*Reis5

Hvor gikk reisen hen?

1. I Norge
2. I utlandet eller på reise mellom Norge og utlandet

Hvis reis5=I Norge

Reis5a

Hvilket fylke gikk reisen til?

1. Østfold
2. Akershus
3. Oslo
4. Hedmark
5. Oppland
6. Buskerud
7. Vestfold
8. Telemark
9. Aust-Agder
10. Vest-Agder
11. Rogaland
12. Hordaland
13. Sogn og Fjordane
14. Møre og Romsdal
15. Sør-Trøndelag
16. Nord-Trøndelag
17. Nordland
18. Troms
19. Finnmark
20. Svalbard
21. På reise i Norge

Hvis Reis5=I utlandet eller på reise mellom Norge og utlandet

Reis5c

Hvilket land gikk reisen til?

TRYKK BACKSPACE FOR Å VELGE RIKTIG LAND MED TILHØRENDE KODE
ENGLAND SKOTTLAND OG WALES KODES SOM STORBRIITANNIA

Reis5b

SPESIFISER HVILKET LAND REISEN GIKK TIL

*Reis6

Hvordan overnattet du der?

HVIS FLERE OVERNATTINGSSTEDER, VELG DET SOM SAMSVARER MED HOVEDFORMÅLET MED REISEN.

NB: LEGG MERKE TIL RULLEFELT FOR Å FÅ SE RESTEN AV SVARALTERNATIVENE

1. HOTELL/LEILIGHETSHOTELL
2. PENSJONAT/GJESTGIVERI/KRO/MOTELL/FJELLSTUE
3. BED & BREAKFAST/LOSJIHUS/GÅRDSINNKVARTERING
4. CAMPINGPlass: TELT/CAMPINGBIL/CAMPINGVOGN
5. CAMPINGPlass: HYTTE

6. HYTTER/LEILIGHETER I HYTTEGREN
7. BÅTHAVN: FRITIDSBÅT
8. VANDRERHJEM/UNGDOMSHERBERGE/INTERNAT/FIRMAFERIEBOLIGER
9. HELSEINSTITUSJON (IKKE MED HOTELLTJENESTER)
10. ARBEIDS- OG FERIELEIR/LEIRSTEDER/UBEMANNEDE TURISTHYTTER
11. ANDRE MÅTER BETALT FOR
12. BÅT/FERGE/BUSS/TOG/FLY
13. LEID ROM I FAMILIEHUS
14. LEID PRIVATEID FERIEBOLIG FRA INDIVIDUELLE ELLER VIA FORMIDLER
15. EGEN FERIEBOLIG, INKL FERIEBOLIG LEID PÅ ÅREMÅL OG TIMESHARE-BOLIG
16. HJEMME HOS SLEKTNINGER/VENNER ELLER I DERES FERIEBOLIGER -
VEDERLAGSFRITT
17. OVERNATTING I CAMPINGBIL/CAMPINGVOGN/TELT/FRITIDSBÅT/I
FRILUFT/PRIVATBIL O.L. PÅ IKKE ORGANISERTE STEDER
18. ANDRE MÅTER IKKE BETALT FOR

*Reis7a

Hvor mye brukte du totalt på denne reisen? Både reiseutgifter, overnatting, mat og andre varer- og tjenestekjøp i forbindelse med reisen skal tas med. Ta både med de utgiftene du selv dekket og det eventuelt andre betalte for deg. MED TJENESTER TENKER VI PÅ ULIKE SERVICETILBUD SOM FRISTØRTIME, TANNLEGETIME, SERVICE PÅ BIL, ECT. BELØPET OPPGIS I NORSKE KRONDER.
:1..x KRONER

Reis7b

Hvor mye ble betalt med betalings- eller kredittkort?
BELØPET OPPGIS I NORSKE KRONER.

Reis7c

Gjorde du noen innkjøp av tjenester på denne turen? Med tjenester tenker vi på ulike servicetilbud som frisørtime, tannlegetime, service på bil ect.

Reis7d Hvor stor del av beløpet gikk til innkjøp av tjenester? Beløpet oppgis i norske kroner.

*Reis8

HVIS IKKE FLERE LIKE TURER - TRYKK < ENTER >

HAR IO VÆRT PÅ FLERE HELT LIKE TURER? OPPGI I SÅ FALL ANTALL I TILLEGG TIL DENNE.

MED LIKE TURER MENES AT HOVEDFORMÅL, ANTALL OVERNATTINGER, REISEMÅL, OVERNATTINGSMÅTE OG PRIS MÅ VÆRE LIK, F.EKS. HVIS IO REISER PÅ HYTTA SI MANGE HELGER!
DU Fyller i SÅ FALL BARE UT STARTDATO FOR DE ANDRE REISENE AV SAMME SLAG - TRYKK BARE < END > MELLOM HVER.

Videre2

Trykk <1> for å fortsette

GRENSEHANDEL

*Gren1

Nå følger noen spørsmål om handling i utlandet i forbindelse med dagsturer. Reiste du på dagstur eller handletur til Sverige, Danmark, Finland[, RUSSLAND] eller andre land i løpet av perioden 1. oktober til 31. desember i år? DET ARRANGERES DAGSTURER TIL PARIS, LONDON OG BERLIN OG KANSKJE OGSÅ ANDRE STEDER I EUROPA. SLIKE DESTINASJONER SKAL OGSÅ REGNES MED.

JA/NEI

Hvis Ja på Grens1:

Gren2

Hvor mange slike turer foretok du i løpet av denne perioden?
DAGSTUR ELLER HANDLETUR TIL SVERIGE, DANMARK, FINLAND, RUSSLAND ELLER
ANDRE LAND I PERIODEN 1. OKTOBER TIL 31. DESEMBER

ANTALL TURER

Gren3

Hvor mange slike turer foretok du i desember måned?
VIS TIL NOTERINGSHEFTET
DAGSTUR ELLER HANDLETUR TIL SVERIGE, DANMARK, FINLAND, RUSSLAND ELLER
ANDRE LAND I PERIODEN 1. OKTOBER TIL 31. DESEMBER
ANTALL TURER

----- Hvis Grens3>0 => for hver reise -----

Gren4 - Grens9 repeteres for hver reise (maks 10 reiser). Tur[1-10]

Gren4

Tekst 1. ved flere reiser: Vi tar dagsturene i desember i tur og
orden og starter med den første.
Tekst neste reiser: Vi fortsetter så med den x. dagsturen

Hvilket land reiste du til?

SVERIGE
DANMARK
FINLAND
RUSSLAND
ANNET LAND

Dersom Gren4=annet land

Gren4s

Hvilket annet land?

Hvis Gren4 = Sverige

*Gren5

Hvilket sted i Sverige reiste du til?
HVIS IO HAR VÆRT INNOM FLERE STEDER, OPPGIS NAVNET PÅ
DESTINASJONSSTED, EV. LENGSTE STOPPESTED
Trykk <Backspace> for å velge riktig sted

Hvis Gren4 = Danmark

Gren5DK

Hvilket sted i Danmark reiste du til?
HVIS IO HAR VÆRT INNOM FLERE STEDER, OPPGIS NAVNET PÅ
DESTINASJONSSTED, EV. LENGSTE STOPPESTED
FREDRIKSHAVN
HIRTSHALS
KØBENHAVN
ANNET STED I DANMARK

Hvis Gren4 = Finland

Gren5SF

Hvilket sted i Finland reiste du til?
HVIS IO HAR VÆRT INNOM FLERE STEDER, OPPGIS NAVNET PÅ
DESTINASJONSSTED, EV. LENGSTE STOPPESTED
KILPIS
NAATAMÖ
NORGAN
ANNET STED I FINLAND

Dersom Gren5/Gren5DK/Gren5sf = Annet sted eller Gren4 = Russland/Annet land
Gren5s

Hvilket sted?

*Gren6

Hvor mye brukte du totalt på denne turen? Ta bare med det du selv betalte for. Regn med alle vare- og tjenestekjøp tilknyttet privat husholdning. Dette gjelder også om du kjøper for en annen husholdning. Varer kjøpt i utlandet og konsumert utenfor norsk jord skal også tas med.

MED TJENESTER TENKER VI PÅ ULIKE SERVICETILBUD SOM FRISØRTIME, TANNLEGETIME, SERVICE PÅ BIL ETC.
INNKJØP I NORGE PÅ VEI TIL ELLER FRA UTLANDET SKAL IKKE TAS MED.

BELØPET OPPGIS I NORSKE KRONER
:1..X KRONER

Gren7a

Betalte du hele eller deler av innkjøpet med betalings- eller kredittkort?
JA/NEI

*Gren7b

Hvor mye ble betalt med betalings- eller kredittkort? BELØPET OPPGIS I NORSKE KRONER
:1..x KRONER

Gren8a

Gjorde du noe innkjøp av tjenester på denne turen ?
Med tjenester tenker vi på ulike servicetilbud som frisørtime, tannlegetime, service på bil etc.
JA/NEI

Gren8b

Hvor stort del av beløpet gikk til innkjøp av tjenester? BELØPET OPPGIS I NORSKE KRONER
:1..x KRONER

RØYKEVANER

Tob1

Så kommer det noen spørsmål om røyking. Hender det at du røyker?
Ja/Nei

Hvis Tob1 = Ja

Tob2

Røyker du daglig eller av og til?
1. Daglig
2. Av og til

VEDFYRING

Så noen spørsmål om vedforbruk.

ALLE

Ved1 Har DU/DERE fyrst med ved i boligen din i perioden 1. oktober 2005 til og med 30. desember 2005?

JA
NEI (gå til arb1)

HVIS JA I ved1

*Ved2

Hva slags ildsted bruker DU/DERE mest til vedfyring i din bolig? Er det...

åpen peis
lukket peis, peisovn, vedovn eller kakkellovn,
eller noe annet?

HVIS Ved2 = ANNET
Ved2Sp Spesifiser ildsted

HVIS IKKE ÅPEN PEIS
Ved2a

Hvor gammel er [LUKKET PEIS, PEISOVN, VEDOVN ELLER
KAKKELOVN/ILDSTEDET]? Er den fra...
før 1940,
perioden 1940-1989,
perioden 1990-1997,
1998 eller senere

Ved3

Vi vil gjerne vite hvor mye ved DU/DERE har brukt i perioden 1.
oktober 2005 til og med 30. desember 2005? Du kan oppgi svaret i
sekker, favner eller stabler.
Sekker
Favner
Vedstabel

HVIS SEKKER I Ved3
Ved5

Hvilken sekkestørrelse brukte DU/DERE? Var det 40 liters, 60 liters,
80 liters eller 100 liters sekker? **DERSOM SEKKENE ER KJØPT PÅ
BENSINSTASJON, ER DET OFTE 40-LITERS SEKKER. DERSOM SEKKENE ER KJØPT FRA
EN BONDE ELLER VEDFORHANDLER, ER VANLIG SEKKESTØRRELSE 60 TIL 80 LITER.**
40 liter
60 liter
80 liter
100 liter
1000 liter
Annen sekkestørrelse

HVIS Ved5 = 'Annen sekkestørrelse
Ved5Ann

Hvilken annen sekkestørrelse?
OPPGI I LITER

HVIS 40 LITER I Ved5
Ved4a

Hvor mange 40 liters sekker ved har DU/DERE brukt i boligen i
perioden 1. oktober 2005 til og med 31. desember 2005? **BRUK PUNKTUM
SOM DESIMALSKILLETEGN - VED HELE SEKKER TRENGER DU IKKE Å SKRIVE INN
DESIMAL.**

HVIS 60 LITER I Ved5
Ved4b

Hvor mange 60 liters sekker ved har DU/DERE brukt i boligen i
perioden 1. oktober 2005 til og med 31. desember 2005? **BRUK PUNKTUM
SOM DESIMALSKILLETEGN - VED HELE SEKKER TRENGER DU IKKE Å SKRIVE INN
DESIMAL.**

HVIS 80 LITER I Ved5
Ved4c

Hvor mange 80 liters sekker ved har DU/DERE brukt i boligen i
perioden 1. oktober 2005 til og med 31. desember 2005? **BRUK PUNKTUM
SOM DESIMALSKILLETEGN - VED HELE SEKKER TRENGER DU IKKE Å SKRIVE INN
DESIMAL.**

HVIS 100 LITER I Ved5
Ved4d

Hvor mange 100 liters sekker ved har DU/DERE brukt i boligen i
perioden 1. oktober 2005 til og med 31. desember 2005? **BRUK PUNKTUM SOM
DESIMALSKILLETEGN - VED HELE SEKKER TRENGER DU IKKE Å SKRIVE INN
DESIMAL.**

HVIS 1000 LITER I Ved5

Ved4e

Hvor mange 100 liters sekker ved har DU/DERE brukt i boligen i perioden 1. oktober 2005 til og med 31. desember 2005? BRUK PUNKTUM SOM DESIMALSKILLETEGN - VED HELE SEKKER TRENGER DU IKKE Å SKRIVE INN DESIMAL.

Hvis Annen sekkestørrelse i Ved5

Ved4f

Hvor mange [SEKKESTØRRESLE I VED5]har DU/DERE brukt i boligen i perioden 1. oktober 2005 til og med 31. desember 2005?

HVIS FAVNER I Ved3

Ved6

Hvor mange favner ved har DU/DERE brukt i boligen i perioden 1. oktober 2005 til og med 31. desember 2005? 1 FAVN = 2,4 KUBIKKMETER ELLER 24 SEKKER PÅ 100 LITER. BRUK AV INNTIL 2 DESIMALER ER MULIG - HUSK DA Å SKILLE MED PUNKTUM. VED HELE FAVNER TRENGER DU IKKE Å SKRIVE INN DESIMALER.

HVIS VEDSTABEL I Ved3

Ved7a

Hvor bred var vedstabelen DU/DERE brukte? HVIS VEDSTABELEN ER STABLET I FLERE REKKER SKAL MAN REGNE ALLE REKKENE VEDSTABELENS BREDDEN I CENTIMETER

Ved7b

Hvor høy var vedstabelen DU/DERE brukte? VEDSTABELENS HØYDE I CENTIMETER

Ved7c

Hvor lange var vedkubbene i stabelen? VEDKUBBENES LENGDE I CENTIMETER

Ved8a

Fyrte DU/DERE med ved i boligen din i perioden 1. oktober 2005 til og med 31. desember 2005?

JA

NEI

Ved8b

Vi ønsker å vite hvor mye ved som ble brukt i perioden 1. oktober 2005 til og med 31. desember 2005?

IO BRUKT:

^SEKK40

^SEKK60

^SEKK80

^SEKK100

^SEKK1000

^SEKKANNEN

^ANTFAVN

^VEDSTAB

Ønsker å oppgi i...

40 liter

60 liter

80 liter

100 liter

1000 liter

Annen liter

Ved8Seka

Hvilken sekkestørrelse ble da brukt?

40 liter

60 liter

80 liter

100 liter

1000 liter

Annen liter

Ved8Sekb

Hvor mange sekker (^VED8SEKB LITERS) ble brukt i denne perioden?

IO BRUKT:

^ANTTYPSEKK40

^ANTTYPSEKK60

^ANTTYPSEKK80

^ANTTYPSEKK100

^ANTTYPSEKK1000

^ANTTYPSEKKANNEN

^ANTFAVN

^VEDSTAB

BRUK PUNKTUM SOM DESIMALSKILLETEGN -
VED HELE SEKKER TRENGER DU IKKE Å SKRIVE INN DESIMAL.

Ved8Favn

Hvor stor andel av favn(ene) ble brukt i 1. oktober 2005 til og med 31. desember 2005?

IO brukt:

^ANTALLFAVN

Oppgi svar i prosent

Ved8Stab

Hvor stor andel av vedstabelen ble brukt i perioden 1. oktober 2005 til og med 30. desember 2005?

IO BRUKT:

^VEDSTABEL

Oppgi svar i prosent

Ved8Sps

Kan du oppgi hvor mye ved som ble brukt i denne perioden?

Oppgi helst i :

- antall sekker og sekkestørrelse, eller
- antall favner, eller
- stabelstørrelse (cm bredde, cm lengde) og vedkubbenes lengde i stabelen

BIBLIOTEKSBRUK

Folk1 Hvor lenge er det siden du sist besøkte et folkebibliotek?

BESØK = FOLKEBIBLIOTEK

1. Mindre enn 3 måneder siden
2. 3-11 måneder siden
3. 1-3 år siden
4. 3-6 år siden
5. 6 år siden eller mer
6. Aldri

FolkBruk Har du de siste 12 måneder brukt Internett på folkebiblioteket

1. Ja
2. Nei

ARBEIDSFORHOLD

Arb1

Vi går så over til noen spørsmål om arbeid. Utførte du inntektsgivende arbeid i minst 1 time i forrige uke? Regn også med arbeid som familiemedlem uten fast avtalt lønn på gårdsbruk, i forretning og i familiebedrift ellers.

JA/NEI

Hvis Arb1 = nei:

Arb1b

Har du inntektsgivende arbeid som du var borte fra i forrige uke?
JA/NEI

*Arb2

Hvor mange timer arbeider du vanligvis i inntektsgivende arbeid? Regn med overtidstimer, men ikke timer som skal avspaseres. VI ØNSKER Å VITE SAMLET ARBEIDSTID FOR HOVEDARBEID OG EVENTUELT BIYRKE. EVENTUELLE HALVE TIMER RUNDES OPPOVER. FOR EKSEMPEL REGISTRERES 37,5 TIMER SOM 38
:1..x

*Arb3

De følgende spørsmålene gjelder ditt hovedyrke. Er den virksomheten du arbeider i...

1. ..et personlig eid firma
2. ..et aksjeselskap, organisasjon eller lignende
3. ..kommunal virksomhet
4. ..fylkeskommunal virksomhet
5. ..statlig virksomhet

*Arb4

Hvilken av disse næringene tilhører denne virksomheten? HVIS DERE IKKE FINNER NOE SOM PASSER BLANT SVARALTERNATIVENE NEDENFOR, MARKER MED <9> FOR ANNEN NÆRING OG SPESIFISER I NESTE SPØRSMÅL.

0. Jordbruk, skogbruk
1. Fiske, fangst
2. Håndverk, industri, bergverk, bygg og anlegg
3. Handel, bank, forsikring
4. Privat tjenesteyting, f eks hotell, restaurant, Frisør, rengjøring
5. Luft-, sjø- og landtransport, post, telegraf, telefon
6. Offentlig administrasjon i kommune, fylke eller stat
7. Undervisning, forskning
8. Offentlig tjenesteyting, politi, forsvar, helsevesen, kirker
9. Annen næring

Hvis Arb4 = 9

Arb4Sp

Hvilken annen næring er dette?

*Arb5

Hva er ditt hovedyrke i denne virksomheten?

Arb5_Kod

TRYKK <BACKSPACE> FOR Å VELGE YRKESKODE

Arb5b

Har du en ledende stilling?

Arb6

Arbeider du i ditt hovedyrke som...

1. ..selvstendig
2. ..ansatt
3. ..eller som familiemedlem uten fast avtalt lønn

Arb7*

Passer noen av disse beskrivelsene for deg? HVIS INGEN AV BESKRIVELSENE PASSER, TRYKK <ENTER>

1. Mottar AFP eller annen førtidspensjon
2. Mottar vanlig alderspensjon
3. Mottar etterlattepensjon
4. Mottar uførepensjon
5. Mottar overgangsstønad til enslige forsørgere
6. Går på skole eller studerer minst 10 timer pr. uke
7. Arbeidsledig de tre siste månedene
8. Er inne til 1.-gangs militær- eller siviltjeneste

Arb8

Omtrent hvor mange timer bruker du vanligvis til husarbeid per uke?
Som husarbeid regner vi aktiviteter som matlaging, rengjøring, vask og stell av tøy, men ikke pass av barn eller syke. TID TIL INNKJØP AV MATVARER REGNES IKKE MED.

1. Under 5 timer
2. 5- 9 timer
3. 10-19 timer
4. 20-29 timer
5. 30-39 timer
6. 40 timer og over

HUSHOLDNING

*Siv

Så skifter vi tema igjen.
Er du gift eller samboende?
1. Ja, gift/registrert partner
2. Ja, samboende
3. Nei

SivStat

Hva er din sivilstatus? HER SKAL DU REGISTRERE IOs FORMELLE SIVILE STATUS.

1. Ugift
2. Gift/registrert partner
3. Enke/enkemann/gjenlevende partner
4. Separert/separert partner
5. Skilt/skilt partner

AntPers*

Vi vil gjerne ha en oversikt over de personer som tilhører husholdningen. Til husholdningen regner vi alle personer som er fast bosatt i boligen, og som har felles kost. Personer som er fast bosatt i boligen, men som er borte fra hjemmet, f.eks. på grunn av arbeid skal regnes med. Hvor mange personer er det husholdningen din? REGN OGSÅ MED IO SELV.
:1..x

Dersom flere personer i husholdningen stilles spørsmålene kjønn, Fodtaar og Slekt for hvert husholdningsmedlem utenom IO
Kjønn

To personer:

For det andre husholdningsmedlemmet vil vi gjerne at du nevner personens kjønn, fødselsår og familieforhold til deg.

Flere enn to personer:

For hvert husholdningsmedlem utenom deg selv, vil vi gjerne at du nevner personenes kjønn, fødselsår og familieforhold til deg.

Er dette en mann eller en kvinne?

1. Mann
2. Kvinne

FodtAar

Hvilket år er [hun/han] født?

Slekt

Hvilket familieforhold har [hun/han] til deg?

- 1.
2. Ektefelle
3. Samboer
4. Sønn/datter
5. Stesønn/datter
6. Søsken/halvsøsken
7. Stesøsken
8. Foreldre

9. Steforeldre
10. Svigerforeldre
11. Svigersønn/-datter
12. Besteforeldre
13. Barnebarn
14. Annen slektning av IO
15. Annen ikke-slektning

BoksKlar

Husholdningen består altså av [antall] personer
Er husholdningsboksen ferdig utfylt nå?
JA/NEI

Dersom kun IO i husholdningen
Siden husholdningen bare består av IO, er det ingen kartlegging av IO
Bekreft at dette er riktig ved å svare ja her?
JA/NEI

AndrBarn

Har du barn som ikke tilhører husholdningen? HER REGISTRERES BARE
BARN SOM IKKE ER MED I HUSHOLDNINGSOVERSIKTEN
JA/NEI

AndrBarnd

Vi vil da gjerne vite hvor mange, og om det er døtre eller sønner.
Hvor mange døtre har du som ikke tilhører husholdningen?
:0..x

AndrBarns

.. og hvor mange sønner som ikke tilhører husholdningen?
:0..x

INNTEKT

EgenInn

Hvor stor var din egen brutto inntekt i 2005? Med brutto inntekt
menes inntekt før fradrag og skatt er trukket fra. Rund av til
nærmeste 1000 kr. HAR IO PROBLEMER MED Å SVARE, BE OM SVAR I NÆRMESTE
10 000 KR. HVIS INGEN INNTEKT, MARKER MED 0.
:0..x

HusInn

Hva vil du anslå husholdningens samlede brutto inntekt til i 2005?
Rund av til nærmeste 1000 kr. HAR IO PROBLEMER MED Å SVARE, BE OM
SVAR I NÆRMESTE 10 000 KR. HVIS INGEN INNTEKT, MARKER MED 0.

Vedlegg 2005/2. kvartal: Informasjonsbrev, noteringshefte, instruks og spørreskjema

Oslo, februar 2006
Saksbehandler: Hanne Cecilie Hougen
Seksjon for intervjuundersøkelser

2.kvartal: Informasjons- brev

Undersøkelse om reiser og teknologi

Du er en av 2 000 personer som er trukket ut til å delta i Statistisk sentralbyrås undersøkelse om reiser og teknologi. En av våre intervjuere vil kontakte deg for et intervju i **april**. Spørsmålene gjelder reiser med minst en overnatting i januar, februar, mars og handling på dagsturer til utlandet i mars, samt husholdningens tilgang til - og bruk av informasjons- og kommunikasjonsteknologi. I tillegg samler vi inn annen offisiell statistikk i denne undersøkelsen. Det vil derfor være noen spørsmål om blant annet sysselsetting, røyking og vedfyring.

For å få så nøyaktige opplysninger som mulig, ber vi deg notere detaljene omkring dine reiser i det vedlagte heftet. Heftet kan du benytte som "huskelapp" under intervjuet. **Alle som deltar vil være med i trekningen av fem gavekort på kr 1 000,-.**

Dere som blir bedt om å delta, er trukket tilfeldig fra Folkeregisteret, og representerer et speilbilde av befolkningen i alderen 16 - 79 år. Det er frivillig å delta, men for at vi skal få gode resultater er det avgjørende at de som er trukket ut blir med. **Vi kan ikke erstatte deg med en annen.** Du kan når som helst trekke deg fra undersøkelsen og kreve opplysningene slettet.

Intervjuerne og alle andre som arbeider i Statistisk sentralbyrå har taushetsplikt.

Undersøkelsen gjennomføres etter lovpålagte regler og vi er underlagt kontroll både fra Datatilsynet og vårt eget personvernombud. For å gjøre intervjuet kortere, vil vi hente inn opplysninger om utdanning fra vårt utdanningsregister. Vi vil aldri offentliggjøre eller videreformidle opplysninger om hva den enkelte har svart. Innen ett år vil opplysningene bli anonymisert, slik at den enkelte ikke kan identifiseres. Intervjueren som ringer, kan fortelle deg hvordan du får bekreftet at vedkommende arbeider for Statistisk sentralbyrå.

Dersom du har noen spørsmål om undersøkelsen, kan du gjerne ringe grønt nummer 800 83 028, eller sende en e-post til hch@ssb.no. Generelle spørsmål vedrørende personvern i Statistisk sentralbyrå kan rettes til vårt personvernombud på telefon 21 09 00 00, eller e-post personvernombud@ssb.no

Med vennlig hilsen

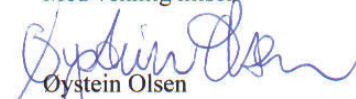
Øystein Olsen
adm. direktør

Rune Gløersen
fagdirektør

Oslo, februar 2006
Sakshandsamar: Hanne Cecilie Hougen
Seksjon for intervjuundersøkingar

Undersøking om reiser og teknologi

Du er ein av 2 000 personar som er trekte ut til å delta i Statistisk sentralbyrå si undersøking om reise og teknologi. Ein av våre intervjuarar vil kontakte deg for eit intervju i **april**. Spørsmåla gjeld reiser med minst ei overnatting i januar, februar, mars og handling på dagsturar til utlandet i mars, samt hushaldet sin tilgang til - og bruk av informasjons- og kommunikasjonsteknologi. I denne undersøkinga samlar vi óg inn anna offisiell statistikk. Det vil difor vere med nokre spørsmål om sysselsetjing, røyking og vedfyring.

For å få så nøyaktige opplysningar som mogleg, ber vi deg notere detaljane kring reisene dine i det vedlagde heftet. Heftet kan du bruke som "huskelapp" under intervjuet. **Alle som deltek, vil vere med i ei trekning av fem gåvekort på kr 1 000,-.**

De som blir bedne om å delta, er tilfeldig trekte frå Folkeregisteret, og representerer eit spegelbilette av dei som er 16 - 79 år. Du står fritt om du vil vere med. Vi vonar likevel at flest mogleg blir med slik at resultata blir så gode som råd er. **Vi kan ikkje erstatte deg med ein annan.** Du kan når som helst trekkje deg frå undersøkinga og krevje opplysningane sletta.

Intervjuarane og alle andre som arbeider i Statistisk sentralbyrå har teieplikt.

Undersøkinga blir gjennomført etter lovpålagde reglar og vi er underlagd kontroll både frå Datatilsynet og vårt eige personvernombod. For å gjere intervjuet kortare, vil vi nytte opplysningar om utdanning frå vårt utdanningsregister. Vi vil aldri offentleggjere eller vidareformidle opplysningar om kva den enkelte har svart. Innan eitt år blir opplysningane anonymiserte, slik at ingen kan identifiserast. Intervjuaren som ringjer, kan fortelje deg korleis du får stadfesta at vedkommande arbeider for Statistisk sentralbyrå.

Dersom du har spørsmål om undersøkinga, kan du gjerne ringje grønt nummer 800 83 028, eller sende ein e-post til hch@ssb.no. Generelle spørsmål vedrørande personvern i Statistisk sentralbyrå kan rettast til vårt personvernombod på telefon 21 09 00 00, eller e-post personvernombud@ssb.no

Med vennlig hilsen

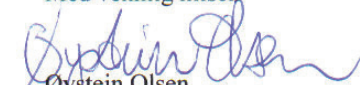
Øystein Olsen
adm. direktør

Rune Gløersen
fagdirektør

TIL FORESATTE FOR

2.kvartal: Brev
til foresatte

Oslo, 29. mars 2006
Saksbehandler: Hanne Cecilie Hougen
Seksjon for intervjuundersøkelser

Undersøkelse om reiser og teknologi

I april gjennomfører Statistisk sentralbyrå en undersøkelse om reiser og teknologi. Til undersøkelsen er det trukket et tilfeldig utvalg fra Folkeregisteret på 2000 personer i alderen 16-79 år. **Til informasjon har en datter eller sønn under 18 år i din husholdning kommet med i utvalget denne gangen. Hun/han får eget brev om undersøkelsen.** Det er frivillig å delta, og man kan når som helst trekke seg fra undersøkelsen og kreve opplysningene slettet. Vi håper imidlertid flest mulig vil være med, slik at resultatene blir så riktige som mulig. I løpet av april vil en av våre intervjuere ta kontakt for å be om et intervju.

Intervjuerne og alle andre som arbeider i Statistisk sentralbyrå har taushetsplikt. Undersøkelsen gjennomføres etter lovpålagte regler og vi er underlagt kontroll både fra Datatilsynet og vårt eget personvernombud. For å gjøre intervjuet kortere, vil vi hente inn opplysninger om utdanning fra vårt utdanningsregister. Vi vil aldri offentliggjøre eller videreformidle opplysninger om hva den enkelte har svart. Innen ett år vil opplysningene bli anonymisert, slik at den enkelte ikke kan identifiseres. Intervjueren som ringer, kan fortelle deg hvordan du får bekreftet at vedkommende arbeider for Statistisk sentralbyrå.

Dersom dere har spørsmål om undersøkelsen kan du ringe grønt nummer 800 83 028, eller sende en e-post til feltvakten@ssb.no. Generelle spørsmål vedrørende personvern i Statistisk sentralbyrå kan rettes til vårt personvernombud på telefon 21 09 00 00, eller e-post personvernombud@ssb.no

Med vennlig hilsen



Øystein Olsen
adm. direktør



Rune Gløresen
fagdirektør

TIL FØRESETTE FOR

Oslo, 29. mars 2005

Saksbehandlar: Hanne Cecilie Hougen
Seksjon for intervjuundersøkingar

Undersøking om reiser og teknologi

I april gjennomfører Statistisk sentralbyrå si undersøking om reise og teknologi. Til undersøking er det trekt eit tilfeldig utval frå Folkeregisteret på 2000 personar i alderen 16-79 år. **Til informasjon har ei dotter eller ein son under 18 år i ditt hushald kome med i utvalet denne gongen. Ho/han har fått eige brev om undersøkinga.** Ein står fritt til å vere med i undersøkinga, og ein kan når som helst trekkje seg frå undersøkinga og krevje opplysningane sletta. Vi vonar likevel at flest mogleg vil vere med, slik at resultatata blir så rette som råd er. I løpet av april vil ein av intervjuarane våre ta kontakt for å be om eit intervju.

Intervjuarane og alle andre som arbeider i Statistisk sentralbyrå har teieplikt. Undersøkinga blir gjennomført etter lovpålagde reglar og vi er underlagd kontroll både frå Datatilsynet og vårt eige personvernombod. For å gjere intervjuet kortare, vil vi nytte opplysningar om utdanning frå vårt utdanningsregister. Vi vil aldri offentleggjere eller vidareformidle opplysningar om kva den enkelte har svart. Innan eitt år blir opplysningane anonymiserte, slik at den enkelte ikkje kan identifiserast. Intervjuaren som ringjer, kan fortelje dykk korleis de får stadfesta at vedkommande arbeider for Statistisk sentralbyrå.

Dersom de har spørsmål kan du gjerne grønt nummer 800 83 028, eller sende ein e-post til feltvaktenssb.no. Generelle spørsmål vedrørande personvern i Statistisk sentralbyrå kan rettast til vårt personvernombod på telefon 21 09 00 00, eller e-post personvernombud@ssb.no

Med venleg helsing



Øystein Olsen
adm. direktør



Rune Gløresen
fagdirektør

Oslo mars 2006
Saksbehandler: Hanne Cecilie Hougen
Seksjon for intervjuundersøkelser

2.kvartal: Påminningsbrev

Undersøkelse om reiser og teknologi

For en tid tilbake sendte vi deg et brev om at du er trukket ut til å delta i Statistisk sentralbyrås undersøkelse om reiser og teknologi. En av våre intervjuere vil kontakte deg for et intervju i løpet av april. Spørsmålene gjelder reiser med minst en overnatting i januar - mars, handling på dagsturer til utlandet i mars, og husholdningens tilgang til og bruk av informasjons- og kommunikasjons-teknologi. I tillegg er det noen spørsmål om røyking, inntekt- og arbeidsforhold.

Dere som blir bedt om å delta, er trukket tilfeldig fra Folkeregisteret, og representerer et speilbilde av befolkningen i alderen 16-79 år. For at resultatene skal være pålitelige, er det viktig at folk fra alle aldersgrupper og deler av landet er godt representert .

Undersøkelsen gjennomføres etter lovpålagte regler og vi er underlagt kontroll både fra Datatilsynet og vårt eget personvernombud. Alle som arbeider i Statistisk sentralbyrå er underlagt taushetsplikt. Det er frivillig å delta.

Vi viser ellers til informasjon i tidligere brev. Ønsker du mer informasjon kan du ringe oss gratis på telefon 800 83 028 eller sende en e-post til feltvakt@ssb.no. Generelle spørsmål vedrørende personvern i Statistisk sentralbyrå kan rettes til vårt personvernombud tlf. 21 09 00 00/personvernombud@ssb.no

Alle som deltar vil være med i trekningen av 5 gavekort på kr 1.000,-.

Vi håper du vil delta, og takker på forhånd for hjelpen!

Med vennlig hilsen



Rune Gløersen
fagdirektør

Oslo mars 2006
Sakshandsamar: Hanne Cecilie Hougen
Seksjon for intervjuundersøkingar

Undersøking om reiser og teknologi

For ei tid tilbake sendte vi deg eit brev om at du er trekte ut til å delta i Statistisk sentralbyrå si undersøking om reiser og teknologi. Ein av våre intervjuarar vil kontakte deg for eit intervju i april.

Spørsmåla gjeld reiser med minst ei overnatting i januar - mars, handling på dagsturer til utlandet i mars, og hushaldet sin tilgang til og bruk av informasjons- og kommunikasjonsteknologi. I tillegg er det nokon spørsmål om røyking, inntekt- og arbeidstilhøve.

De som blir bedne om å delta, er tilfeldig trekte frå Folkeregisteret, og representerer eit spegelbilette av dei som er 16-79 år. For at resultatata skal vere pålitelege, er det viktig at alle aldersgrupper og delar av landet er godt representerte.

Undersøkinga blir gjennomført etter lovpålagde reglar og vi er underlagd kontroll både frå Data-tilsynet og vårt eige personvernombod. Alle som arbeider i Statistisk sentralbyrå har teieplikt. Du står fritt om du vil vere med.

Vi viser og til informasjon i tidlegare brev. Ønskjer du meir informasjon kan du ringje oss gratis på telefon 800 83 028 eller sende ein e-post til feltvakten@ssb.no. Generelle spørsmål vedrørande personvern i Statistisk sentralbyrå kan rettast til vårt personvernombod tlf. 21 09 00 00/personvernombud@ssb.no.

Alle som tek del vil vere med i trekninga av 5 gåvekort på kr 1.000,-.

Vi vonar du vil delta, og takkar på førehand for hjelpa!

Med venleg helsing



Rune Gløersen
fagdirektør

Undersøkelse om
reiser og teknologi

Noteringshefte
**Reiser med overnatting
i inn- og utland
Dagsturer til utlandet**

2. kvartal 2006



For å få så nøyaktige opplysninger som mulig, ber vi deg notere opplysninger om reisene i dette heftet.

I undersøkelsen er det spørsmål om to typer reiser:

1. Reiser med **en eller flere overnattinger** i januar, februar og mars 2006
 - Noter de totale utgiftene for din reise. Ta både med det du selv og det andre betalte. Regn også med utgifter som ble betalt før selve reisen.
 - Angi beløp betalt med betalings- eller kredittkort (i NOK)
2. Handling på **dagsturer til utlandet** i mars 2006
 - Angi totalt beløp per reise. Regn med alle kjøp av varer og tjenester til ditt og andres private forbruk. Ta også med varer konsumert på reisen.
 - Angi beløp betalt med betalings- eller kredittkort (i NOK)
 - Angi beløp for kjøp av tjenester (i NOK)

Heftet kan brukes som «huskelapp» under intervjuet. Det skal ikke sendes inn til Statistisk sentralbyrå.

1: Reiser med en eller flere overnattinger i inn- og utland i tidsrommet 1. januar - 31. mars 2006							
Reise nr.	Startdato	Type reise	Antall overnattinger	Reisemål (fylke/land)	Type overnattingssted	Totale utgifter for deg selv (i NOK)	Beløp betalt med betalings- eller kredittkort (i NOK)
1	19. jan	Privatreise	1	Telemark	Hotell	1 050,-	600,-
2	20. jan.	Privatreise	2	Vestfold	Hytte	500,-	
Kommentarer							

2: Handling på dagstur til utlandet i perioden 1. - 31. mars 2006					
Dagstur nr.	Dato	Reisemål (land og sted)	Totalt handlebeløp (i NOK)	Beløp betalt med betalings- eller kredittkort (i NOK)	Beløp brukt til kjøp av tjenester (i NOK)
Eks.	15. mars	Sverige, Charlottenberg	1 585,-	1 535,-	
Kommentarer					



Undersøkelse om reise og teknologi⁵

2. kvartal 2006

Produktnummer 5234-2

30.03.2006

Instruks

Orientering og veiledning for intervjuere

INNHold

1. Orientering om undersøkelsen	66
1.1 Bakgrunn og formål	66
1.2 Faglig ansvarlige seksjoner og institusjoner	66
1.3 Hva handler undersøkelsen om?	66
2. Gjennomføring av undersøkelsen	67
2.1 Utvalg	67
2.2 Intervjutilid	67
2.3 Innsamlingsmetode: Telefon	67
2.4 Incitament	67
2.5 Innsamlingsperiode	67
2.6 IObrev og noteringshefte, påminningsbrev og foresattebrev	67
2.6.1 Utsending av IO-brev og noteringshefte	67
2.6.2 Utsending av påminningsbrev og brev til foresatte	67
2.7 Forberedelsestid	68
2.8 Registerkoblinger	68
2.9 Sporing	68
2.10 Frafall og avgang	68
2.11 Innledningsteksten	69
3. Enkeltspørsmål	69
3.1 Bosted og husholdning	69
3.2 Reiser med minst 1 overnatting	70
3.3 Handling på dagsturer til utlandet	71
3.4 Informasjons- og kommunikasjonsteknologi	71
3.5 Arbeid	71
3.6inntekt	72

Intervjuerkontakt:	Dag Gravem	dfg@ssb.no	21 09 82 20
Programmering:	Berit Svanøe-Hafstad	bsh@ssb.no	21 09 44 76
Utvalgstrekking:	Thore Nafstad-Bakke	tnb@ssb.no	21 09 49 80
Planlegger:	Hanne Cecilie Hougen	hch@ssb.no	21 09 44 50

⁵ Dette er altså navnet på Reise- og ferieundersøkelsen - 2. kvartal i år som i fjor. På startside, samt på IObrev og brev til foresatte kalles også undersøkelsen *Undersøkelse om reiser og teknologi*.

1. Orientering om undersøkelsen

1.1 Bakgrunn og formål

Denne undersøkelsen er kvartalsvis og temaene er fortrinnsvis knyttet til samferdsel, reiseliv og kommunikasjonsteknologi. Formålet med undersøkelsen er å kartlegge nordmenns reise- og feriemønstre, handling på dagsturer til utlandet, [og tilgang til/bruk av informasjons- og kommunikasjonsteknologi \(IKT\)](#). Spørsmål om ferie og IKT stilles i hhv 1. og 2. kvartal.

For å videreføre tidligere offisiell statistikk, samlet inn av SSB gjennom de kvartalsvise Omnibus-undersøkelsene, omfatter undersøkelsen også andre temaer. I dette kvartalet er de faste røykespørsmålene med, samt et spørsmål om holdninger til innvandring. Det er av samfunnsøkonomiske grunner at vi samler inn dette i denne undersøkelsen. Skulle disse inngått i egen undersøkelse ville det blitt uforholdsmessig dyrt.

I tillegg inngår en fast sekvens med bakgrunnsspørsmål som omfatter bosted, arbeidsforhold, inntekt, sivilstand og husholdningssammensetning.

Resultatene fra undersøkelsen blir brukt i SSBs egne publikasjoner, samt i forskning og undervisning. I Statistisk årbok (2004) finner vi følgende basert på undersøkelsen: Røykevaner (Tabell/figur 105-106), reisevaner (Tabell 17) og andel samboere og gifte (Tabell 61).

1.2 Faglig ansvarlige seksjoner og institusjoner

- SSB, Seksjon for samferdsels- og reiselivsstatistikk: Reisevaner og ferieturer
- SSB, Prosjektet Utenrikstransaksjoner/Seksjon for samferdsel- og reiselivsstatistikk: Grensehandel
- SSB, Seksjon for samferdsels- og reiselivsstatistikk: Bruk av IKT i husholdningen
- Sosial og helsedirektoratet, avdeling tobakk: Røyking

1.3 Hva handler undersøkelsen om?

Reiser: Vi kan gjennom denne statistikken si noe om hvor mye nordmenn overnatter borte fra hjemmet, hvor de reiser og hvor mye penger som går med til reising i den norske befolkning. Dette er viktige tall for alle i reiselivsbransjen.

Handling på dagsturer til utlandet: Disse dataene brukes til å beregne omfanget av grensehandel og annen handel på dagsturer til utlandet, og inngår i Nasjonalregnskapet.

Bakgrunnsspørsmålene om sivilstatus, husholdning og arbeid benyttes i analysene av nordmenns reise- og handlemønstre. I tillegg benyttes de til selvstendig statistikk i SSBs samboerstatistikk. I bakgrunnsspørsmålene, inngår også **spørsmål om daglig røyking**. Disse benyttes til å kartlegge hvordan røykevanene i den norske befolkning utvikler seg over tid. I SSB har vi kartlagt folks røykevaner siden 1973.

2. Gjennomføring av undersøkelsen

2.1 Utvalg

Til undersøkelsen er det trukket et utvalg på 2000 personer i alderen 16–79 år per 31.12.05. Oversikten nedenfor viser aldersfordelingen i utvalget.

Aldersfordeling i utvalget

Aldersgrupper	Antall personer
16-19 år	126
20-29 år	384
30-39 år	401
40-49 år	372
50-59 år	304
60-69 år	212
70-79 år	201

2.2 Intervjutid

Intervjutiden er beregnet til ca. 18 minutter i gjennomsnitt. Men det varierer selvfølgelig avhengig av hva man svarer på de ulike spørsmålene. Noen vil få ganske korte, mens andre kan få lengre intervju avhengig av antall reiser, samt tilgang til og bruk av informasjons- og kommunikasjonsteknologi.

2.3 Innsamlingsmetode: Telefon

Dette er en telefonintervjuundersøkelse. Dere skal likevel foreta besøksintervju, dersom IO ikke har telefon, eller det er nødvendig for å unngå frafall. Hvis dere er i tvil om det er riktig å foreta besøk, kontakt intervjukontakt eller send en e-post til den nye prosjektpostkassa reise@ssb.no.

2.4 Incitament

Alle IO som blir intervjuet er med på trekningen av 5 gavekort til 1000,- kroner.

2.5 Innsamlingsperiode

Datainnsamlingen foregår fra **3. april til 13. mai**. Feltperioden er 6 uker.

NB! Dere skal starte i løpet av den første uka, slik at både dere og IO får hele feltperioden til rådighet.

2.6 IObrev og noteringshefte, påminningsbrev og foresattebrev

2.6.1 Utsending av IO-brev og noteringshefte

IObrevet ble sendt i slutten av februar, sammen med et noteringsheftet. Formålet med denne utsendingen er å utstyre IO med noteringsheftet før referanseperioden på grensehandel tar til. På denne måten kan altså IO ta med seg noteringsheftet på tur og notere underveis i stedet for å komme fram til beløp i ettertid.

2.6.2 Utsending av påminningsbrev og brev til foresatte

I uka før oppstart sendte vi ut et påminningsbrev. Samtidig sendte vi brev til foresatte for IO under 18 år. **Det er ingen brosjyre for denne undersøkelsen.**

NB! Noen IObrev med noteringshefter kom i retur pga. feil adresse. Slike IO er merket 'Ikke not.hefte' i **Kontaktperiode**. Disse har altså ikke fått noteringshefte og dette ordinære IObrevet. I stedet har de fått et IObrev uten noteringshefte (se vedlegg). **Dette er det samme brevet dere har fått til utsendelse.**

2.7 Forberedelsestid

Spørsmål og instruks i denne undersøkelsen er en videreføring fra omnibus og tidligere kvartaler i denne undersøkelsen. Følgende gjelder for instrukslesing og prøveintervju:

- Intervjuere som hadde undersøkelsen i 1. kvartal får godtgjort 30 minutter
- Intervjuere som har hatt reise- og ferieundersøkelsen i 2005 får godtgjort 1 time
- Intervjuere som *ikke* har hatt reise- og ferieundersøkelsen tidligere, får godtgjort 1 time og 20 minutter

Godtgjørelsen påføres av kontoret.

2.8 Registerkoblinger

Hovedargumentet for å benytte registerkoblinger er at vi slipper å stille en del spørsmål, og dermed sparer vi både tid og penger. I tillegg oppnår vi bedre datakvalitet.

I henhold til Personopplysningsloven (POL) er vi pålagt å oppgi hvilke data som hentes fra register. Vi gjør dette i IO-brevet. Hvis IO ikke har lest brevet og du må gjengi innholdet, er det viktig at også disse opplysningene tas med. Det er slik vi innhenter samtykke til å foreta registerkoblinger. I denne undersøkelsen kobler vi på utdanningsfagfelt og -nivå.

SSB har utarbeidet retningslinjer for kobling av ulike datakilder for statistiske formål, som er i overensstemmelse med POL. Ifølge disse retningslinjene kan opplysningene bare brukes til å lage statistikk, dvs. en bare kan gi opplysninger for grupper ikke enkelt personer.

2.9 Sporing

For de IO vi mangler riktig adresse/telefonnummer på, er det viktig at hver og en gjør det dere kan for å spore opp IO. For at vi skal få vite hvilke informasjonskilder dere benytter for å spore opp IO, er det viktig at dere markerer for hva dere har prøvd i høyre spalte i "All informasjon", og at dere gir nøyaktig tilleggsinformasjon. **Hvis dere ikke lykkes med å spore kontakter dere kontoret/feltvakten for å få hjelp.**

2. 10 Frafall og avgang

I frafalls- og avgangsregistreringen er det viktig at dere kjenner forskjellen på **frafall** og **avgang**. Her hører institusjonsbeboere med i utvalget. Hvis de av ulike årsaker ikke deltar, må dere finne den passende frafallsårsak. Her er kodene som gjelder under frafall, avgang og overføringer:

Frafall (alternativ 3 i Innled):

- 11 - IO har ikke tid nå
- 12 - IO ønsker ikke å delta
- 13 - IO deltar ikke av prinsipp
- 14 - Andre nekter for IO

- 21 - Kortvarig sykdom
- 22 - Langvarig sykdom
- 23 - Sykdom / dødsfall i IOs familie, annen uforutsett hendelse
- 24 - Språkproblemer

- 31 - Midlertidig fravær pga. skolegang/arbeid
- 32 - Midlertidig fravær pga. ferie e.l.
- 33 - Finner ikke adressen/boligen
- 34 - Ikke telefon / for kostbart, for langt å reise
- 35 - IO ikke å treffe av andre årsaker

Avgang (alternativ 4 i Innled):

- 91 - IO død
- 92 - Bosatt i utlandet minst 6 mnd.

Overføring (alternativ 2 i Innled):

- 80 - IO flyttet til annet område
- 81 - Kjenner IO
- 82 - Intervjuer kapasitetsproblemer, sykdom e.l.

41 - Andre frafallsgrunner

For en del **overføringer** og **fracfall** må dere besvare et ekstra spørsmål om hvordan du har forsøkt å spore opp IO. Hensikten med dette er at intervjuere som overtar IO skal få vite hva som er gjort, slik at arbeidet deres blir lettere. Det skal alltid gis informasjon i feltet "**SpsOppflg.**". Informasjonen skal være slik at den kan hjelpe de som skal drive oppfølging. Bruk stikkord. Dersom IO er midlertidig fraværende, bør det gis opplysning om at IO kan kontaktes senere, og helst når, med tanke på evt. oppfølging etter intervjuperioden.

IO som bor utenlands i forbindelse med arbeid eller skolegang ut over 6 måneder, og permanent utflyttede skal registreres som avgang med kode 92.



2.11 Innledningsteksten

Det er ikke lagt inn noen ferdig formulert innledningstekst, da vi mener dere kan stå fritt i forhold til hvordan dere gjør avtaler med IO. Som vanlig gjelder det at dere henviser til IO-brevet.

Det er viktig at IO har forståelse for hvordan intervjuet skal foregå. Ved oppstart av intervjuet, kan du gjerne bruke dette avsnittet:

«...Først vil jeg gjerne si noe om intervjumetoden vi bruker. Spørsmålene jeg skal stille, kommer fram på pc-en. Det er viktig at alle som er med i undersøkelsen får de samme spørsmålene stilt på samme måte. Vi må gjøre det slik for å kunne sammenligne de svarene vi får. Denne undersøkelsen inneholder spørsmål om flere ulike tema. Det er vanskelig å lage spørsmål som passer like godt for alle. Men jeg er takknemlig hvis du vil svare så godt du kan, selv om det skulle komme et spørsmål som du ikke synes passer så godt.»

3. Enkeltspørsmål

Vær restriktiv med å bruke kategoriene "vet ikke" og "nekter" hvis de ikke spesielt står i spørsmålsteksten. Prøve alltid å få IO til å gi et annet svar. Når IO likevel svarer "vet ikke" eller nekter å svare, pass da på at du bruker riktig tast  eller "F8" for "vet ikke" og  eller "F9" for "nekting".

3.1 Bosted og husholdning

Tettbygd

Avstanden mellom husene skal normalt ikke overstige 50 meter. Det kan være et skjønnsmessig avvik ut over 50 meter mellom husene i områder som ikke skal eller kan utbygges (parker, idrettsanlegg, industriområder, elver eller dyrkbare områder). Husklynger som naturlig hører med til tettsteder tas med inntil en avstand på 400 meter fra tettstedskjernen.

Siv

Merk at koden for **gift/registrert partner** ikke skal brukes for samboere som har samboerkontrakt.

Registrert partnerskap innebærer en offisiell "ekteskapsinngåelse" mellom personer av samme kjønn. I kategorien "samboere" ønsker vi å fange opp personer som lever sammen i et parforhold og som selv oppfatter seg som "samboere". Vi er altså ute etter IOs subjektive oppfatning av seg selv og sitt parforhold.

For å falle inn under kategorien "samboere" må man i prinsippet **bo** sammen. I noen tilfeller kan man likevel akseptere at samboere for en kortere periode (inntil 3 mnd.) ikke bor sammen, for eksempel på grunn av jobb- eller studiesituasjon.

SivStat

Her skal du registrere IOs formelle sivile status.

Antpers

Her skal vi ha en oversikt over IOs kosthusholdning. I feltet for "antall personer" skal antall personer inkludert IO registreres. Med kosthusholdning mener vi personer som har felles matbudsjett. Kosthusholdningen skal også omfatte losjerende og arbeidshjelp, hvis disse personene har felles matbudsjett med de andre i husholdningen. Skoleelever under 18 år skal alltid regnes til kosthusholdningen, selv om de er borte på skole/studiested.

Ugifte borteboende studenter 18 år og eldre:

Ugifte studenter som oppfyller kravene til borteboerstipend skal registreres som bosatt på studiestedet dersom utdanningen varer mer enn 6 måneder. Studenter skal regnes som fast bosatt i foreldrehjemmet dersom de bor hjemme minst 4 dager pr. uke.

Vernepliktige, fengslede og personer innlagte på sykehus:

Vernepliktige, fengslede og innlagte på sykehus regnes som del av den husholdningen de tilhørte før tjenesten/oppholdet begynte.

Slektskapskode for fosterbarn:

For registrering av fosterbarn brukes kode 15 (alternativt 14 hvis barnet er slektning av IO).

AntBarn

Her skal bare barn som ikke er med i husholdningsoversikten registreres.

3.2 Reiser med minst 1 overnatting

Reis1 - I disse spørsmålene bare er snakk om reiser i løpet av de tre månedene oktober, november og desember. Reiser mellom hjemsted / arbeidssted (pendling) skal ikke regnes med som yrkesreiser. Dette gjelder også reiser f.eks. til Nordsjøen hvis dette er IOs arbeidssted. Personer som har "selve reisen" som arbeidssted, som f. eks langtransportsjåfører, skal heller ikke regnes med. Sykehusopphold, fengselsopphold og rutinemessige besøk til syke/invalidede familiemedlemmer/ slektinger skal ikke tas med. Egenbetalte og frivillige rekreasjonsreiser som IO har foretatt, skal imidlertid regnes som feriereise.

Reis2 - Hvis IO ikke husker den nøyaktige datoen for når reisen startet, spør etter en omtrentlig dato. Svarer IO starten av måneden registreres den 5., midten av måneden den 15. og slutten av måneden den 25. Har IO hatt flere reiser i tre-månedersperioden, begynn med den første, så den andre osv.

Reis3 - Andre privatreiser kan være reiser der hovedformålet f.eks. er deltakelse i arrangement som barnedåp, konfirmasjoner, bryllup, begravelse eller for å ordne private forretninger.

Reis5 - Du skal for hver reise ha en kode for sted i Norge eller en kode for et sted i utlandet. Har IO overnattet flere steder på samme reise, skal du for hver reise kode det stedet som samsvarer med hovedformålet for reisen. Er overnattingsstedet i Norge, koder du det **fylket** reisen gikk til. Har IO overnattet på reise i Norge, altså ikke noe bestemt sted som kan karakteriseres som hovedformål, velger du kode 22.

Har IO overnattet i utlandet, skriver du inn land i full tekst og koder landet. Har IO bare hatt overnattinger mellom Norge og utlandet, skriver du "på reise mellom Norge og utlandet" (kode 001). Har IO overnattet på reise mellom flere land, skriver du "på reise i flere land (kode 002).

Reis6 - Har IO benyttet flere ulike overnattingstyper på den samme reisen, velg den typen som samsvarer med hovedformålet med reisen.

Reis7 - Her skal det bare tas med kostnader som gjelder for IO og ikke for eventuelle andre i reisefølget, selv om det var IO som betalte for dem. IO skal også ta med utgifter til forlystelse og vareinnkjøp. IO kan gjerne oppgi et omtrentlig beløp. IO må oppgi beløpet i norske kroner.

Reis8 - Helt like turer

NB! Gjelder nå kun på innenlandsturer!

En viktig forutsetning for å kunne benytte dette er at turene til IO har vært *helt like*. Det vil si at hovedformål for reisen er lik, antall overnattinger er lik, reisemål, overnattingsmåte og kostnader ved reisen må være nøyaktig det samme for turene. Hvis disse kriteriene er oppfylt, fyller du bare inn antall helt like turer og startdato for de helt like turene. Resten fylles inn automatisk og du trenger bare å trykke *enter* gjennom de ulike spørsmålene som da er fylt inn automatisk. NB: Hvis IO ombestemmer seg angående antall helt like reiser må dere trykke dere tilbake til Reis8 og endre antall like reiser.

3.3 Handling på dagsturer til utlandet

Vi spør om forekomst og antall for hele perioden 1. januar-31. mars (i grens1 og grens2), og om detaljerte opplysninger for mars måned (grens3–8b). Dette siste samsvarer med det som står i noteringshefte.

Gren1 - Med dagstur til utlandet menes alle reiser uten overnatting, også tjenestereiser. For de som bor nær grensen skal også "svippturer" over grensa regnes med.

Gren5 - Det er lagt inn 38 relevante steder som faste svarkategorier. I tillegg er det muligheter til å velge "Annet sted" med muligheter til å angi stedet i "fritekst".

Gren6 - Vare- og tjenestekjøp utenfor norsk jord. Det er viktig å ikke ta med innkjøp i Norge på vei til eller fra utlandet. Varekjøp på fly, båt (eks. Sandefjord - Strømstad), skal regnes med. Der tjenesten utløser en faktura, skal fakturabeløpet tas med. Det er viktig å kun ta med utgifter til privat bruk som IO selv har betalt for. IO kan runde av, f.eks. til nærmeste hundre kroner. Angi beløpet i norske kroner. Kursen for de vanligste valutaene (pr. 29. mars 2005) er:

NOK/SEK (svenske kroner)	-	84,4
NOK/DKK (danske kroner)	-	106,5
NOK/EURO (euro)	-	8,9
NOK/GBP (britiske pund)	-	11,5
NOK/USD (amerikanske dollar)	-	6,6

Gren7b - Vi trenger kun kronebeløp som ble betalt med kort. Kontanter/faktura framkommer som forskjellen.

3.4 Informasjons- og kommunikasjonsteknologi

IKT1a-i - Det det spørres om flere ting i samme spørsmål er det tilstrekkelig at IO/husholdningen har en av tingene for å svare ja. Husk alle spørsmålene gjelder ting IO/husholdningen har hjemme.

IKT18a-x - Husk at det i dette spørsmålet er snakk om bruk av internett til privatbruk siste 3 måneder. **Det er viktig at IO svarer for dette gjennom hele spørsmålssekvensen.**

3.5 Arbeid

Arb2 - Hvis arbeidstiden varierer fra uke til uke, regner du et gjennomsnitt for arbeidstiden per uke i de siste 4 ukene. IO som har et arbeid som de var borte fra i forrige uke, f.eks. pga. permisjon, ferie eller sykdom, skal oppgi den vanlige arbeidstiden når de er i arbeid.

Hvis man har lønn der overtid er inkludert, skal IO regne med faktisk arbeidstid. Overtid som tas ut i avspasering, skal ikke tas med i antall arbeidstimer. Arbeid som tas med hjem skal tas med i antall arbeidstimer bare hvis man får betalt for arbeidet. Halve timer skal rundes av oppover.

Arb3 - Svaralternativ 2 omfatter også stiftelser, foreninger og fond.

Arb4 - Er det tvil om plasseringen, skal du krysse av for "Annen næring" og gi en så god beskrivelse som mulig av næringens art. Hvis IO arbeider i flere ulike næringsgrener, velges den næringen hvor IO for tiden arbeider mest.

Arb5 - Hvis IO har mer enn ett yrke i bedriften, fører du opp hovedyrket.

Arb7 - AFP står for "avtalefestet pensjon". Med vanlig alderspensjon mener vi pensjon fra Folketrygden og tjenstepensjon. Etterlattepensjon og uførepensjon kan utbetales gjennom Folketrygden og evt. gjennom arbeidsforhold.

3.6 Inntekt

EgenInn - IO skal her oppgi sin bruttoinntekt i 2005. IOs inntekt inkluderer eventuell lønn fra bi-yrke(r), fortjeneste ved aksjesalg, boligutleie etc. i tillegg til lønn fra hovedyrket eller hovedarbeidsforholdet. Det er IOs totale inntekt for 2005 vi er ute etter.

Lykke til med intervjuingen!



Reise- og ferieundersøkelsen⁶

2. KVARTAL 2006

Produktnummer 5234-2

06.03.2005

Spørreskjema

Innhold

HUSHOLDNING	74
REISER.....	75
GRENSEHANDEL	78
IKT I HUSHOLDNINGENE	79
RØYKEVANER	94
VEDFYRING.....	94
ARBEIDSFORHOLD	97
INNTEKT	98

⁶ Også kalt undersøkelse om reiser og teknologi i 2. kvartal 2005. Dette står blant annet på informasjonsbrevene til IO og foresatte

KommNavn

DA IO BLE TRUKKET UT BODDE HAN/HUN I <TRKKOMM>. HVIS HAN BOR DER FORTSATT - TRYKK <ENTER>. HVIS IKKE SKRIV NYTT KOMMUNENAVN. FOR KOMMUNER BESTÅENDE AV KUN 2 BOKSTAVER, SKRIV 'KOMMUNE' ETTER, F.EKS. 'BØ KOMMUNE'.

Tettbygd

Bor du i et tettbygd strøk? Med tettbygd mener vi at det bor minst 200 personer der, og at avstanden mellom husene stort sett er under 50 meter.
JA/NEI

Hvis Tettbygd = ja:

Tettsted

Bor du i et tettsted eller en by med...
5. under 2000 personer
6. mellom 2000 og 20 000 personer
7. mellom 20 000 og 100 000
8. 100 000 personer eller flere

HUSHOLDNING

*Siv

Er du gift eller samboer?
4. Ja, gift/registrert partner
5. Ja, samboer
6. Nei

*SivilStand

Hva er din sivilstatus? HER SKAL DU REGISTRERE IOs FORMELLE SIVILE STATUS.
6. Ugift
7. Gift/registrert partner
8. Enke/enkemann/gjenlevende partner
9. Separert/separert partner
10. Skilt/skilt partner

*AntPers

Vi vil gjerne ha en oversikt over de personer som tilhører husholdningen. Til husholdningen regner vi alle personer som er fast bosatt i boligen, og som har felles kost. Personer som er fast bosatt i boligen, men som er borte fra hjemmet, f.eks. på grunn av arbeid skal regnes med. Hvor mange personer er det husholdningen din? REGN OGSÅ MED IO SELV.
:1..x

Dersom flere personer i husholdningen stilles spørsmålene kjønn, Fodtaar og Slekt for hvert husholdningsmedlem utenom IO

Kjønn

To personer:
For det andre husholdningsmedlemmet vil vi gjerne at du nevner personens kjønn, fødselsår og familieforhold til deg.

Flere enn to personer:
For hvert husholdningsmedlem utenom deg selv, vil vi gjerne at du nevner personenes kjønn, fødselsår og familieforhold til deg.

Er dette en mann eller en kvinne?
3. Mann
4. Kvinne

FodtAar

Hvilket år er [HUN/HAN] født?

Slekt

Hvilket familieforhold har [hun/han] til deg?

- 16.
17. Ektefelle
18. Samboer
19. Sønn/datter
20. Stesønn/datter
21. Søsken/halvsøsken
22. Stesøsken
23. Foreldre
24. Steforeldre
25. Svigerforeldre
26. Svigersønn/-datter
27. Besteforeldre
28. Barnebarn
29. Annen slektning av IO
30. Annen ikke-slektning

BoksKlar

Husholdningen består altså av ^{^[antall]} personer

Er husholdningsboksen ferdig utfylt nå?

JA/NEI

Dersom kun IO i husholdningen

Siden husholdningen bare består av IO, er det ingen kartlegging av IO

Bekreft at dette er riktig ved å svare ja her?

JA/NEI

*AndrBarn

Har du barn som ikke tilhører husholdningen? HER REGISTRERES BARE
BARN SOM IKKE ER MED I HUSHOLDNINGSOVERSIKTEN

JA/NEI

AndrBarnd

Vi vil da gjerne vite hvor mange, og om det er døtre eller sønner.

Hvor mange døtre har du som ikke tilhører husholdningen?

:0..x

AndrBarns

.. og hvor mange sønner som ikke tilhører husholdningen?

:0..x

REISER

Alle

*Reis1

Nå ønsker vi å stille noen spørsmål om eventuelle reiser du har vært på. Hvor mange reiser med minst én overnatting hadde du i perioden fra 1. januar til 31. mars i år? Ta med både ferie- og fritidsreiser, yrkes- og forretningsreiser. Ta med reiser som startet i denne perioden.

:1..x

VIS TIL UTSENDT REISETABELL

For hver reise:

*Reis2

Omtrent hvilken dato startet du den første/den neste reisen?

SKRIV DDMM STARTEN AV MND = 5. MIDTEN AV MND = 15. OG SLUTTEN AV MND = 25.

*Reis3

Var hovedformålet med denne reisen en ferietur, var det en annen form for privat reise, eller var det en yrkes- eller forretningsreise?

4. Ferietur
5. Annen privat reise
6. Yrkes- eller forretningsreise

Reis4

Hvor mange overnattinger hadde du på denne reisen?

:1..x

*Reis5

Hvor gikk reisen hen?

3. I Norge

4. I utlandet eller på reise mellom Norge og utlandet

Hvis reis5=I Norge

Reis5a

Hvilket fylke gikk reisen til?

22.Østfold

23.Akershus

24.Oslo

25.Hedmark

26.Oppland

27.Buskerud

28.Vestfold

29.Telemark

30.Aust-Agder

31.Vest-Agder

32.Rogaland

33.Hordaland

34.Sogn og Fjordane

35.Møre og Romsdal

36.Sør-Trøndelag

37.Nord-Trøndelag

38.Nordland

39.Troms

40.Finnmark

41.Svalbard

42.På reise i Norge

Hvis Reis5=I utlandet eller på reise mellom Norge og utlandet

Reis5c

Hvilket land gikk reisen til?

TRYKK BACKSPACE FOR Å VELGE RIKTIG LAND MED TILHØRENDE KODE

Reis5b

LAND

*Reis6

Hvordan overnattet du der?

HVIS FLERE OVERNATTINGSSTEDER, VELG DET SOM SAMSVARER MED HOVEDFORMÅLET MED REISEN.

NB: LEGG MERKE TIL RULLEFELT FOR Å FÅ SE RESTEN AV SVARALTERNATIVENE

19.HOTELL/LEILIGHETSHOTELL

20.PENSJONAT/GJESTGIVERI/KRO/MOTELL/FJELLSTUE

21.BED & BREAKFAST/LOSJIHUS/GÅRDSINNKVARTERING

22.CAMPINGPlass: TELT/CAMPINGBIL/CAMPINGVOGN

23.CAMPINGPlass: HYTTE

24.HYTTER/LEILIGHETER I HYTTEGREND

25.BÅTHAVN: FRITIDSBÅT

26.VANDRERHJEM/UNGDOMSHERBERGE/INTERNAT/FIRMAFERIEBOLIGER

27.HELSEINSTITUSJON (IKKE MED HOTELLTJENESTER)

28.ARBEIDS- OG FERIELEIR/LEIRSTEDER/UBEMANNEDE TURISTHYTTER

29.ANDRE MÅTER BETALT FOR

30.BÅT/FERGE/BUSS/TOG/FLY

31.LEID ROM I FAMILIEHUS

32.LEID PRIVATEID FERIEBOLIG FRA INDIVIDUELLE ELLER VIA FORMIDLER

33.EGEN FERIEBOLIG, INKL FERIEBOLIG LEID PÅ ÅREMÅL OG TIMESHARE-BOLIG

34.HJEMME HOS SLEKTNINGER/VENNER ELLER I DERES FERIEBOLIGER -
VEDERLAGSFRITT

35.OVERNATTING I CAMPINGBIL/CAMPINGVOGN/TELT/FRITIDSBÅT/I

FRILUFT/PRIVATBIL O.L. PÅ IKKE ORGANISERTE STEDER

36.ANDRE MÅTER IKKE BETALT FOR

Innenlandsreiser (januar-mars) + utenlandsreiser i januar og februar

*Reis7

Hvor mye brukte du totalt på denne turen?

Både reiseutgifter, overnatting, mat og andre vare- og tjenestekjøp i forbindelse med reisen skal tas med. Ta med både de utgiftene du selv dekket og det andre eventuelt betalte for deg.

:1..x KRONER

MED TJENESTER TENKER VI PÅ ULIKE SERVICETILBUD SOM FRISØRTIME, TANNLEGETIME, SERVICE PÅ BIL ETC.

Utenlandsreiser i mars

*Reis7

Hvor mye brukte du totalt på denne turen?

Både reiseutgifter, overnatting, mat og andre vare- og tjenestekjøp i forbindelse med reisen skal tas med. Ta med både de utgiftene du selv dekket og det andre eventuelt betalte for deg.

:1..x KRONER

MED TJENESTER TENKER VI PÅ ULIKE SERVICETILBUD SOM FRISØRTIME, TANNLEGETIME, SERVICE PÅ BIL ETC.

BELØPET OPPGIS I NORSKE KRONER

Reis7a

Betalte du hele eller deler av beløpet med betalings- eller kredittkort?

JA/NEI

Reis7b

Hvor mye ble betalt med betalings- eller kredittkort?

:1..x KRONER

BELØPET OPPGIS I NORSKE KRONER

Reis7c

Gjorde du noe innkjøp av tjenester på denne turen?

Med tjenester tenker vi på ulike servicetilbud som frisørtime, tannlegetime, service på bil etc.

JA/NEI

Reis7d

Hvor stort beløp brukte du til kjøp av tjenester?

:1..x KRONER

BELØPET OPPGIS I NORSKE KRONER

For innenlandsreiser

*Reis8

HVIS IKKE FLERE LIKE TURER - TRYKK < ENTER >

HAR IO VÆRT PÅ FLERE HELT LIKE TURER? OPPGI I SÅ FALL ANTALL I TILLEGG TIL DENNE.

MED LIKE TURER MENES AT HOVEDFORMÅL, ANTALL OVERNATTINGER, REISEMÅL, OVERNATTINGSMÅTE OG PRIS MÅ VÆRE LIK, F.EKS. HVIS IO REISER PÅ HYTTA SI MANGE HELGER!

DU FYLLER I SÅ FALL BARE UT STARTDATO FOR DE ANDRE REISENE AV SAMME SLAG - TRYKK BARE < END > MELLOM HVER.

Videre2

Trykk <1> for å fortsette

GRENSEHANDEL

*Gren1

Nå følger noen spørsmål om handling i utlandet i forbindelse med dagsturer. Reiste du på dagstur eller handletur til Sverige, Danmark, Finland, Russland eller andre land i løpet av perioden 1. januar til 31. mars i år?

JA/NEI

DET ARRANGERES DAGSTURER TIL PARIS, LONDON OG BERLIN OG KANSKJE OGSÅ ANDRE STEDER I EUROPA. SLIKE DESTINASJONER SKAL OGSÅ REGNES MED.

Hvis Ja på Grens1:

Gren2

Hvor mange slike turer foretok du i løpet av denne perioden?
DAGSTUR ELLER HANDLETUR TIL SVERIGE, DANMARK, FINLAND, RUSSLAND ELLER ANDRE LAND I PERIODEN 1. JANUAR - 31. MARS
ANTALL TURER

Gren3

Hvor mange slike turer foretok du i mars måned?
DAGSTUR ELLER HANDLETUR TIL SVERIGE, DANMARK, FINLAND, RUSSLAND ELLER ANDRE LAND I PERIODEN 1.MARS - 31. MARS.
ANTALL TURER

Hvis Grens3>0 => for hver reise

Gren4 - Grens9 repeteres for hver reise (maks 10 reiser). Tur[1-10]

Gren4

Tekst 1. ved flere reiser: Vi tar dagsturene i mars tur og orden og starter med den første.

Tekst neste reiser: Vi fortsetter så med den [^][nr.] dagsturen

Hvilket land reiste du til?

SVERIGE
DANMARK
FINLAND
RUSSLAND
ANNET LAND

Dersom Gren4=annet land

Gren4s

Hvilket annet land?

*Gren5

Hvilket sted reiste du til?
HVIS IO HAR VÆRT INNOM FLERE STEDER, OPPGIS NAVNET PÅ DESTINASJONSSTED, EV. LENGSTE STOPPESTED
Trykk <Backspace> for å velge riktig sted

Dersom Gren5=annet sted

Gren5s

Annet sted?

*Gren6

Hvor mye brukte du totalt på denne turen? Ta med alle vare- og tjenestekjøp tilknyttet privat husholdning. Dette gjelder også varer og tjenester du kjøper for annen husholdning. Varer kjøpt i utlandet og konsumert utenfor norsk jord skal også tas med.

:1..X KRONER

MED TJENESTER TENKER VI PÅ ULIKE SERVICETILBUD SOM FRISØRTIME, TANNLEGETIME, SERVICE PÅ BIL ETC.

INNKJØP I NORGE PÅ VEI TIL ELLER FRA UTLANDET SKAL IKKE TAS MED.
BELØPET OPPGIS I NORSKE KRONER

Gren7a

Betalte du hele eller deler av innkjøpet med betalings- eller kredittkort?
JA/NEI

*Gren7b

Hvor mye ble betalt med betalings- eller kredittkort?
:1..x KRONER
BELØPET OPPGIS I NORSKE KRONER

Gren8a

Gjorde du noe innkjøp av tjenester på denne turen ?
Med tjenester tenker vi på ulike servicetilbud som frisørtime, tannlegetime, service på bil etc.
JA/NEI

Gren8b

Hvor stort del av beløpet gikk til innkjøp av tjenester?
:1..x KRONER
BELØPET OPPGIS I NORSKE KRONER

IKT I HUSHOLDNINGENE

Alle

IKT1a

Nå går vi over til spørsmål om tilgang til og bruk av informasjons- og kommunikasjonsteknologi. De første spørsmålene gjelder ting [DU/DERE] har hjemme. TING MAN HAR PÅ HYTTE, I FERIEBOLIG ELLER LIGNENDE SKAL IKKE REGNES MED

Har [DU/DU ELLER NOEN ANDRE I HUSHOLDNINGEN]... mobiltelefon?
JA/NEI

Hvis IKT1a = Ja

IKT1b Nå går vi over til spørsmål om tilgang til og bruk av informasjons- og kommunikasjonsteknologi. De første spørsmålene gjelder ting [DU/DERE] har hjemme. TING MAN HAR PÅ HYTTE, I FERIEBOLIG ELLER LIGNENDE SKAL IKKE REGNES MED
Har [DU/DU ELLER NOEN ANDRE I HUSHOLDNINGEN]... mobiltelefon med internett-tilgang eller mobiltelefon som kan sende bildemeldinger (MMS)? WAP, GPRS og UMTS REGNES SOM INTERNETT-TILGANG.
JA/NEI

ALLE

IKT12

Bruker du mobiltelefon?
Ja => IKT 13
Nei => IKT IKT1h

Hvis IKT12 = ja

IKT13 I hvilken grad har du erstattet vanlig post f. eks fødselsdags- gratulasjoner, julehilsener, kontakt med bedrifter eller offentlig instanser med SMS og MMS?
1. Ingen erstatning
2. Mindre erstatning
3. Betydelig erstatning
4. Mesteparten eller alt erstattet
5. Ikke relevant brukte ikke vanlig post før

Alle

IKT1h Nå går vi over til spørsmål om tilgang til og bruk av informasjons- og kommunikasjonsteknologi. De første spørsmålene gjelder ting [DU/DERE] har hjemme. TING MAN HAR PÅ HYTTE, I FERIEBOLIG ELLER LIGNENDE SKAL IKKE REGNES MED

Har [DU/DU ELLER NOEN ANDRE I HUSHOLDNINGEN]...

Fasttelefon? Vi tenke her på analog- eller isdntelefon. Regn ikke med ip- eller bredbåndstelfon.

JA/NEI

IKT1i Nå går vi over til spørsmål om tilgang til og bruk av informasjons- og kommunikasjonsteknologi. De første spørsmålene gjelder ting [DU/DERE] har hjemme. TING MAN HAR PÅ HYTTE, I FERIEBOLIG ELLER LIGNENDE SKAL IKKE REGNES MED

Har [DU/DU ELLER NOEN ANDRE I HUSHOLDNINGEN]...

IP-telefon/bredbåndstelefon over internett?

Alle

IKT1c Nå går vi over til spørsmål om tilgang til og bruk av informasjons- og kommunikasjonsteknologi. De første spørsmålene gjelder ting [DU/DERE] har hjemme. TING MAN HAR PÅ HYTTE, I FERIEBOLIG ELLER LIGNENDE SKAL IKKE REGNES MED

Har [DU/DU ELLER NOEN ANDRE I HUSHOLDNINGEN]...

Tv?

JA/NEI

Hvis IKT1c = Ja

IKT1c1 Nå går vi over til spørsmål om tilgang til og bruk av informasjons- og kommunikasjonsteknologi. De første spørsmålene gjelder ting [DU/DERE] har hjemme. TING MAN HAR PÅ HYTTE, I FERIEBOLIG ELLER LIGNENDE SKAL IKKE REGNES MED

Har [DU/DU ELLER NOEN ANDRE I HUSHOLDNINGEN]...

parabolantenne til TV'en?

JA/NEI

IKT1c2 Nå går vi over til spørsmål om tilgang til og bruk av informasjons- og kommunikasjonsteknologi. De første spørsmålene gjelder ting [DU/DERE] har hjemme. TING MAN HAR PÅ HYTTE, I FERIEBOLIG ELLER LIGNENDE SKAL IKKE REGNES MED

Har [DU/DU ELLER NOEN ANDRE I HUSHOLDNINGEN]...

kabel-TV?

JA/NEI

IKT1c3 Nå går vi over til spørsmål om tilgang til og bruk av informasjons- og kommunikasjonsteknologi. De første spørsmålene gjelder ting [DU/DERE] har hjemme. TING MAN HAR PÅ HYTTE, I FERIEBOLIG ELLER LIGNENDE SKAL IKKE REGNES MED

Har [DU/DU ELLER NOEN ANDRE I HUSHOLDNINGEN]...

digital dekker, slik at man tar inn digital-tv? FOR Å FÅ INN DIGITAL-TV MÅ MAN HA EN DIGITAL DEKODER (SET-TOP BOKS). MED DIGITAL-TV MENES DET DIGITALE SENDINGER, OG IKKE AT SELVE TV'EN ER DIGITAL.

Alle

IKT1d Nå går vi over til spørsmål om tilgang til og bruk av informasjons- og kommunikasjonsteknologi. De første spørsmålene gjelder ting [DU/DERE] har hjemme. TING MAN HAR PÅ HYTTE, I FERIEBOLIG ELLER LIGNENDE SKAL IKKE REGNES MED

Har [DU/DU ELLER NOEN ANDRE I HUSHOLDNINGEN]... spillkonsoller som for eksempel playstation, nintendo, xbox eller lignende?
JA/NEI

IKT1e Nå går vi over til spørsmål om tilgang til og bruk av informasjons- og kommunikasjonsteknologi. De første spørsmålene gjelder ting [DU/DERE] har hjemme. TING MAN HAR PÅ HYTTE, I FERIEBOLIG ELLER LIGNENDE SKAL IKKE REGNES MED

Har [DU/DU ELLER NOEN ANDRE I HUSHOLDNINGEN]... stasjonær PC? IKKE REGN MED BÆRBAR PC
JA/NEI

IKT1f Nå går vi over til spørsmål om tilgang til og bruk av informasjons- og kommunikasjonsteknologi. De første spørsmålene gjelder ting [DU/DERE] har hjemme. TING MAN HAR PÅ HYTTE, I FERIEBOLIG ELLER LIGNENDE SKAL IKKE REGNES MED

Har [DU/DU ELLER NOEN ANDRE I HUSHOLDNINGEN]... bærbar PC? OGSÅ KALT LAPTOP
JA/NEI

IKT1g Nå går vi over til spørsmål om tilgang til og bruk av informasjons- og kommunikasjonsteknologi. De første spørsmålene gjelder ting [DU/DERE] har hjemme. TING MAN HAR PÅ HYTTE, I FERIEBOLIG ELLER LIGNENDE SKAL IKKE REGNES MED

Har [DU/DU ELLER NOEN ANDRE I HUSHOLDNINGEN]... håndholdt PC? PALM REGNES SOM HÅNDHOLDT PC
JA/NEI

IKT1j Ingen av de ovenfor nevnte = alle IKT1-spørsmålene. Denne variabelen ses ikke på skjermen, men rekodes og vil bli levert.

IKT02 Har du brukt PC eller annen datamaskin i løpet av de siste 3 månedene?

JA ⇒ IKT10
NEI ⇒ IKT3

Hvis IKT02 = Nei' ikke brukt PC eller annen datamaskin i løpet av de siste 3 månedene'

IKT03 Når brukte du en PC eller en annen form for datamaskin sist...

1. mindre enn et år siden ⇒ IKT6
2. mer enn et år siden ⇒ IKT6
3. har aldri brukt PC eller en annen form for datamaskin ⇒ IKT6

Hvis IKT02 = Ja' brukt PC eller annen datamaskin i løpet av de siste 3 månedene'

IKT10 I løpet av de siste 3 månedene, vil du si at du brukte PC i gjennomsnitt...

1. minst en gang hver hverdag

2. minst en gang i uken, men ikke hver dag
3. minst en gang i md., men ikke hver uke, eller
4. mindre enn en gang i md

IKT11 Har du i løpet av de siste 3 månedene brukt PC...

Flere svar mulig

1. hjemme
2. på en arbeidsplass **UTENFOR HJEMMET**
3. på et utdanningssted
4. hos en annen person
5. andre steder (f.eks hotell, flyplass, internettcafe)

IKT04 Har du brukt Internett i løpet av de siste 3 månedene?

JA ⇒ IKT14

NEI ⇒ IKT05

Hvis IKT04 = Nei 'ikke brukt Internett i løpet av de siste 3 månedene'

IKT05 Når brukte du Internett sist...

1. mindre enn et år siden ⇒ IKT06
2. mer enn et år siden ⇒ IKT06
3. har aldri brukt Internett ⇒ IKT06

Hvis IKT04 = Ja 'Brukt Internett i løpet av de siste 3 månedene'

IKT14 I løpet av de siste 3 månedene, vil du si at du brukte internett i gjennomsnitt...

1. minst en gang hver hverdag
2. minst en gang i uken, men ikke hver dag
3. minst en gang i md., men ikke hver uke, eller
4. mindre enn en gang i md.

IKT15 Har du i løpet av de siste 3 månedene brukt Internett...

Flere svar mulig

1. hjemme
2. på en arbeidsplass **UTENFOR HJEMMET**
3. på et utdanningssted
4. hos en annen person
5. andre steder

IKT 17 Har du en personlig e-post adresse privat eller på jobb?

JA

NEI

IKT 19 Har du i løpet av de siste 3 månedene mottatt epost som du vil anse som søppelpost eller spam, og som du vil foretrekke ikke å motta?

JA

NEI

Alle

IKT06 Har du eller noen andre i husholdningen tilgang til Internett hjemme? **REGN OGSÅ MED INTERNETT VIA MOBILTELEFON. HVIS IO HAR TILGANG MED IKKE BRUKER DET SKAL DU REGISTRERE 'JA'**

JA ⇒ IKT07-spørsmålene jf. filter per spørsmål

NEI ⇒ IKT09

VET IKKE ⇒ IKT10

Hvis IKT06 = Ja og Hvis IKT01a = Ja 'IO/hushold tilgang til mobiltilf + internett hjemme'

IKT07a Tar husholdningen inn Internett via... mobiltelefon? (WAP, GPRS etc.)

JA ⇒ IKT07b-g i forhold til svar på ikt1c, d, e, f, g
NEI ⇒ IKT07g

Hvis IKT06 = Ja og Hvis IKT01c = Ja 'IO/hushold tilgang til TV + internett hjemme'

IKT07b Tar husholdningen inn Internett via...

TV?

JA ⇒ IKT07c-g i forhold til svar på ikt1d, e, f, g

NEI ⇒ IKT07g

Hvis IKT06 = Ja og Hvis IKT01d = Ja 'IO/hushold tilgang til spillkonsoller + internett hjemme'

IKT07c Tar husholdningen inn Internett via...

spillkonsoller som for eksempel playstation, nintendo, xbox eller lignende?

JA ⇒ IKT07d-g i forhold til svar på ikt1e, f, g

NEI ⇒ IKT07g

Hvis IKT06 = Ja og Hvis IKT01e = Ja 'IO/hushold tilgang til stasjonær pc+ internett hjemme'

IKT07d Tar husholdningen inn Internett via...

Stasjonær PC? IKKE REGN MED BÆRBAR PC

JA ⇒ IKT07e-g i forhold til svar på ikt1f, g

NEI ⇒ IKT07g

Hvis IKT06 = Ja og Hvis IKT01f = Ja 'IO/hushold tilgang til bærbar pc+ internett hjemme'

IKT07e Tar husholdningen inn Internett via...

bærbar PC? OGSÅ KALT LAPTOP

JA ⇒ IKT07f-g i forhold til svar på ikt1f, g

NEI ⇒ IKT07g

Hvis IKT06 = Ja og Hvis IKT01g = Ja 'IO/hushold tilgang til håndholdt pc+ internett hjemme'

IKT07f Tar husholdningen inn Internett via...

håndholdt PC? PALM REGNES SOM HÅNDHOLDT PC

JA ⇒ IKT07g i forhold til svar på ikt1g

NEI ⇒ IKT07g

Hvis IKT06 = Ja 'husholdningen har tilgang til Internett hjemme'
(alternierende tekst for de som har svar nei på ikt1a, c, d, e, f og g)

IKT07g Tar husholdningen inn Internett...

på andre måter?/^Hvordan tar husholdningen inn internett?

JA

NEI

Hvis IKT06 og ikt7a-g = nei kodes denne i bakgrunnen

IKT7h Vet ikke du hvordan ^dudere tar inn internett?"

IO vet ikke

Annet

IKT06 = Ja 'husholdningen tilgang til Internett hjemme'

IKT08a Har [DU/HUSHOLDNINGEN] fast oppkobling til internett, eller må [DU/DERE] ringe opp for hver gang [DU/DERE] skal inn på internett?

1. må ringe opp
2. fast oppkobling
3. BEGGE DELER

Hvis IKT08a = 1 eller 3

IKT08b Har husholdningen internett-tilgang ved tradisjonelt modem gjennom en normal telefonlinje, eller har husholdningen ISDN linje?

1. tradisjonelt modem, normal telefonlinje
2. ISDN linje

Hvis IKT08a = 2 eller 3

IKT08c Har husholdningen internett-tilgang gjennom ADSL, kabel-TV eller på andre måter?

1. ADSL - eller andre DSL-teknologier
2. Kabel-TV
3. Andre måter, spesifiser

Hvis IKT08c = 3

IKT08c_spes Spesifiser annet

IKT1c1=Nei eller? IKT1c2=Ja 'hvis kabel-tv og ikke parabolantenne'

IKT08d Har husholdningen såkalt trippelnett, slik at man får telefon, Internett og TV over bredbåndslinjen? OGSÅ KALT TRIPLE PLAY. LEVERANDØRER SOM F.EKS. LYSE TELE.

Hvis IKT06 =Nei

IKT09 Hva er hovedårsaken til at husholdningen ikke har tilgang til Internett hjemme? Flere svar mulig

1. HAR TILGANG TIL INTERNETT ANDRE STEDER
2. ØNSKER IKKE FORDI INNHOLDET ER SKADELIG
3. ØNSKER IKKE FORDI INNHOLDET IKKE ER NYTTIG el INTERESSANT
4. UTSTYRET KOSTER FOR MYE
5. TILGANG ER FOR DYRT, ABONNEMENT, TELLERSKRITT O.L.
6. MANGLER KUNNSKAP
7. FYSISK HEMMET/UFØR
8. PERSONVERN, SIKKERHETSHENSYN
9. ANNET, SPESIFISER

Hvis IKT09 = 9 ' annet':

IKT09_spes

Spesifiser andre

Hvis IKT06 = Nei

IKT15b Er det mulig for deg å få tilgang til internett i ditt nærmiljø på... Flere svar er mulige.

1. offentlig bibliotek
2. postkontor
3. offentlig kontor/rådhus
4. en frivillig organisasjon
5. en internett café
6. NEI, INGEN AV DELENE

Hvis IKT 12 = ja og IKT05 forskjellig fra 3 'bruker mobil tlf. og brukt internett en eller annen gang'

IKT15c Bruker du noen av de følgende mobile innretningene for å få tilgang til internett? Flere svar er mulige

1. Mobiltelefon via WAP eller GPRS
2. Mobiltelefon via UMTS (3G)
3. Handheld computer (Palmtop, PDA)
4. Ingen av de ovenfor nevnte

Hvis IKT04=ja ' brukt Internett i løpet av de siste 3 månedene'

IKT18a

Nå kommer en rekke spørsmål om aktiviteter du kan utføre via internett.

Har du i løpet av de siste 3 månedene, i privat øyemed, benyttet internett til å...

...sende og motta e-post?

IO SKAL SVARE FOR PRIVAT BRUK OG IKKE BRUK I FORBINDELSE MED ARBEIDET.

JA

NEI

IKT18b Har du i løpet av de siste 3 månedene, i privat øyemed, benyttet internett til å...

...telefonere eller delta på videokonferanse? F.EKS. WEB-KAMERA

IO SKAL SVARER FOR PRIVAT BRUK OG IKKE BRUK I FORBINDELSE MED ARBEIDET.

JA/NEI

IKT18c Har du i løpet av de siste 3 månedene, i privat øyemed, benyttet internett til...

...kommunisere på andre måter som for eksempel å chatte, sende øyeblikksmeldinger som MSN eller lignende?

JA/NEI

IKT18d Har du i løpet av de siste 3 månedene, i privat øyemed, benyttet internett til...

...å søke etter informasjon om varer og tjenester?

JA/NEI

IKT18e Har du i løpet av de siste 3 månedene, i privat øyemed, benyttet internett til...

...tjenester i forbindelse med reiser og innkvartering?

IO SKAL SVARER FOR PRIVAT BRUK OG IKKE BRUK I FORBINDELSE MED ARBEIDET.

JA/NEI

IKT18f

Har du i løpet av de siste 3 månedene, i privat øyemed, benyttet internett til å...

...høre på radio eller se på TV?

IO SKAL SVARER FOR PRIVAT BRUK OG IKKE BRUK I FORBINDELSE MED ARBEIDET.

JA/NEI

IKT18g Har du i løpet av de siste 3 månedene, i privat øyemed, benyttet internett til...

...spille eller laste ned spill, bilder eller musikk?

JA/NEI

IKT18h Har du i løpet av de siste 3 månedene, i privat øyemed, benyttet internett til...

...laste ned programvare?

JA/NEI

IKT18i Har du i løpet av de siste 3 månedene, i privat øyemed, benyttet internett til...

...lese eller laste ned online aviser eller nyhetsmagasiner?

JA/NEI

- IKT18j Har du i løpet av de siste 3 månedene, i privat øyemed, benyttet internett til...
...se etter jobber eller sende jobbsøknad?
JA/NEI
- IKT18k Har du i løpet av de siste 3 månedene, i privat øyemed, benyttet internett til å...
...søke etter helserelatert informasjon? REGN MED SKADER, SYKDOM OG ERNÆRING IO SKAL SVARER FOR PRIVAT BRUK OG IKKE BRUK I FORBINDELSE MED ARBEIDET.
JA/NEI
- IKT18l Har du i løpet av de siste 3 månedene, i privat øyemed, benyttet internett til å
...søke etter øvrig informasjon eller on-line tjenester
JA/NEI
- IKT18m Har du i løpet av de siste 3 månedene, i privat øyemed, benyttet internett til...
...utføre banktjenester, benytte såkalt nettbank?
JA/NEI
- IKT18n Har du i løpet av de siste 3 månedene, i privat øyemed, benyttet internett til...
...kjøpe aksjer eller andre finansielle tjenester?
JA/NEI
- IKT18o Har du i løpet av de siste 3 månedene, i privat øyemed, benyttet internett til...
...selge varer og tjenester, for eksempel via auksjoner?
JA/NEI
- IKT18p Har du i løpet av de siste 3 månedene, i privat øyemed, benyttet internett til å...
...ta formalisert utdanning på skole eller universitet?
IO SKAL SVARE FOR PRIVAT BRUK OG IKKE BRUK I FORBINDELSE MED ARBEIDET.
JA/NEI
- IKT18q Har du i løpet av de siste 3 månedene, i privat øyemed, benyttet internett til...
...ta etterutdanningskurs?
IO SKAL SVARER FOR PRIVAT BRUK OG IKKE BRUK I FORBINDELSE MED ARBEIDET.
JA/NEI
- IKT18r Har du i løpet av de siste 3 månedene, i privat øyemed, benyttet internett til...
...ta andre utdanningskurs spesielt relatert til arbeidsmuligheter
JA/NEI
- IKT 23 Så noen spørsmål om informasjon og bruk av tjenester fra offentlig myndigheter. Har du i løpet av de siste 3 månedene, i privat øyemed, benyttet internett til å...

...skaffe deg informasjon fra offentlige myndigheters nettsider?
IO SKAL SVARER FOR PRIVAT BRUK OG IKKE BRUK I FORBINDELSE MED ARBEIDET
JA/NEI

IKT 24 Har du i løpet av de siste 3 månedene, i privat øyemed, benyttet internett til å...

...laste ned offisielle skjema?

IO SKAL SVARER FOR PRIVAT BRUK OG IKKE BRUK I FORBINDELSE MED ARBEIDET.

JA/NEI

IKT 25 Har du i løpet av de siste 3 månedene, i privat øyemed, benyttet internett til å... IO SKAL SVARER FOR PRIVAT BRUK OG IKKE BRUK I FORBINDELSE MED ARBEIDET.

...sende inn utfylte skjemaer?

JA/NEI

Hvis IKT 04 = ja brukt Internett i løpet av de siste 3 månedene

IKT20 Bruker du eller ønsker du å bruke internett til å erstatte personlig kontakt du med offentlige instanser? Vi tenker både på erstatning for telefonisk kontakt med og oppmøte hos offentlige instanser.

1. Ja, jeg bruker allerede internett til dette => IKT 22
2. ja, jeg ønsker å bruke internett til dette => IKT 21
3. Nei =>IKT 21

Hvis IKT 04 = ja og IKT 20 = 2 eller 3 'Ikke benyttet internett som erstatting'

IKT21 Hva er årsakene til at du ikke bruker internett i din kontakt med offentlige myndigheter?

1. Tjenestene jeg trenger er ikke tilgjengelige på internett eller er vanskelig å finne
2. Savner personlig kontakt
3. Savner den umiddelbare responsen
4. Bekymret for sikkerheten og beskyttelsen av de opplysningene jeg gir fra meg
5. Merknader (f. eks tilkoblingskostnader til internett)
6. Å bruke internett for kontakt med offentlige styresmakter er for komplisert
7. Andre

Hvis IKT 04 = ja og IKT 20 = 1 eller 2

IKT22a) De neste spørsmålene dreier seg om du, i privat øyemed, bruker eller ønsker å bruke internett i kontakt med det offentlige.

Bruker du allerede eller vil du foretrekke å bruke internett til...

kontakt med ligningskontoret f.eks til endring eller tilsending av skattekort, meldinger til ligningskontoret, spørsmål om skatt eller utfylling av selvangivelsen e.l. GJELDER KUN I PRIVAT ØYEMED

1. Ja, bruker det
2. ja, ønsker å bruke det
3. Nei

IKT22b) De neste spørsmålene dreier seg om du, i privat øyemed, bruker eller ønsker å bruke internett i kontakt med det offentlige.

Bruker du allerede eller vil du foretrekke å bruke internett til... å søke på jobber via aetat eller andre offentlige arbeidsformidlinger

1. Ja, bruker det
2. ja, ønsker å bruke det
3. Nei

IKT22c) De neste spørsmålene dreier seg om du, i privat øyemed, bruker eller ønsker å bruke internett i kontakt med det offentlige.

Bruker du allerede eller vil du foretrekke å bruke internett til... å søke om trygderettigheter eller studielån f.eks. arbeidsledighetstrygd, dagpenger, studielån, barnetrygd, refundering av utgifter til lege m.v

1. Ja, bruker det
2. ja, ønsker å bruke det
3. Nei

IKT22d) De neste spørsmålene dreier seg om du, i privat øyemed, bruker eller ønsker å bruke internett i kontakt med det offentlige.

Bruker du allerede eller vil du foretrekke å bruke internett til... å søknader om personlige dokumenter f.eks. pass og førerkort

1. Ja, bruker det
2. ja, ønsker å bruke det
3. Nei

IKT22e) De neste spørsmålene dreier seg om du, i privat øyemed, bruker eller ønsker å bruke internett i kontakt med det offentlige.

Bruker du allerede eller vil du foretrekke å bruke internett til... å søknad om bil- registrering F.EKS. NYE, BRUKTE OG IMPORTERTE BILER

1. Ja, bruker det
2. ja, ønsker å bruke det
3. Nei

IKT22f) De neste spørsmålene dreier seg om du, i privat øyemed, bruker eller ønsker å bruke internett i kontakt med det offentlige.

Bruker du allerede eller vil du foretrekke å bruke internett til... å søknad om byggetillatelse

1. Ja, bruker det
2. ja, ønsker å bruke det
3. Nei

IKT22g) De neste spørsmålene dreier seg om du, i privat øyemed, bruker eller ønsker å bruke internett i kontakt med det offentlige.

Bruker du allerede eller vil du foretrekke å bruke internett til... anmeldelser til politiet f. eks i forbindelse med tyverier

1. Ja, bruker det
2. ja, ønsker å bruke det
3. Nei

IKT22h) De neste spørsmålene dreier seg om du, i privat øyemed, bruker eller ønsker å bruke internett i kontakt med det offentlige.

Bruker du allerede eller vil du foretrekke å bruke internett til... Offentlige bibliotek f. eks søke etter tilgjengelige bøker, fornye lånebøker

1. Ja, bruker det
2. ja, ønsker å bruke det
3. Nei

IKT22i) De neste spørsmålene dreier seg om du, i privat øyemed, bruker eller ønsker å bruke internett i kontakt med det offentlige.

Bruker du allerede eller vil du foretrekke å bruke internett til... å fødselsattest og ekteskapsattest f. eks forespørsel og levering

1. Ja, bruker det
2. ja, ønsker å bruke det
3. Nei

IKT22j) De neste spørsmålene dreier seg om du, i privat øyemed, bruker eller ønsker å bruke internett i kontakt med det offentlige.

Bruker du allerede eller vil du foretrekke å bruke internett til... å søknad om opptak til studier ved høyskole eller universitet

1. Ja, bruker det
2. ja, ønsker å bruke det
3. Nei

IKT22k) De neste spørsmålene dreier seg om du, i privat øyemed, bruker eller ønsker å bruke internett i kontakt med det offentlige.

Bruker du allerede eller vil du foretrekke å bruke internett til... å flyttemelding eller adresseendring

1. Ja, bruker det
2. ja, ønsker å bruke det
3. Nei

IKT22l) Helse relaterte tjenester f. eks avtaler på sykehus, råd om ledig kapasitet på forskjellige sykehus

1. Ja, bruker det
2. ja, ønsker å bruke det
3. Nei

HVIS IKT22a = 1 eller IKT22b = 1 IKT 22l=1 eller IKT 23 = ja eller IKT 24 =ja IKT 25 = ja 'benyttet elektroniske tjenester'

IKT26 Hvordan vurderer du kvaliteten på de elektroniske tjenestene ovenfor du har benyttet?

1. Svært fornøyd
2. Fornøyd
3. Verken fornøyd eller misfornøyd
4. Misfornøyd
5. Svært misfornøyd

IKT27 IKT4=Ja eller IKT5=Mind1Aar 'brukt internett i løpet av de siste 12 md.'

Når brukte du sist Internett til å kjøpe eller bestille varer eller tjenester til privat bruk?

1. i løpet av de siste 3 måneder
2. mellom 3 måneder og 1 år siden
3. mer enn 1 år siden
4. har aldri kjøpt eller bestilt varer eller tjenester på Internett

Hvis IKT27= 1 eller 2 'kjøpt eller bestilt siste 12 md.'

IKT28a Hvilken type varer og tjenester til privat bruk har du kjøpt eller bestilt over Internett de siste 12 månedene? Har du kjøpt eller bestilt...mat og kolonialvarer?

JA/NEI

- IKT28b Hvilken type varer og tjenester til privat bruk har du kjøpt eller bestilt over Internett de siste 12 månedene? Har du kjøpt eller bestilt...husholdningsprodukter?
JA/NEI
- IKT28c Hvilken type varer og tjenester til privat bruk har du kjøpt eller bestilt over Internett de siste 12 månedene? Har du kjøpt eller bestilt... film og musikk?
JA/NEI
- IKT28d Hvilken type varer og tjenester til privat bruk har du kjøpt eller bestilt over Internett de siste 12 månedene? Har du kjøpt eller bestilt...bøker, aviser, magasiner eller elektronisk læremateriale?
JA/NEI
- IKT28e Hvilken type varer og tjenester til privat bruk har du kjøpt eller bestilt over Internett de siste 12 månedene? Har du kjøpt eller bestilt...klær eller sportsartikler?
JA/NEI
- IKT28f Hvilken type varer og tjenester til privat bruk har du kjøpt eller bestilt over Internett de siste 12 månedene? Har du kjøpt eller bestilt...PC programvare eller spill? REGN MED TV-/VIDEOSPILL
JA/NEI
- IKT28g Hvilken type varer og tjenester til privat bruk har du kjøpt eller bestilt over Internett de siste 12 månedene? Har du kjøpt eller bestilt...
PC maskinvare?
JA/NEI
- IKT28h Hvilken type varer og tjenester til privat bruk har du kjøpt eller bestilt over Internett de siste 12 månedene? Har du kjøpt eller bestilt...
elektronisk utstyr? REGN MED KAMERA
JA/NEI
- IKT28i Hvilken type varer og tjenester til privat bruk har du kjøpt eller bestilt over Internett de siste 12 månedene? Har du kjøpt eller bestilt...
aksjer, finansielle tjenester, forsikring?
JA/NEI
- IKT28j Hvilken type varer og tjenester til privat bruk har du kjøpt eller bestilt over Internett de siste 12 månedene? Har du kjøpt eller bestilt...
reiser og innkvartering i forbindelse med ferie?
JA/NEI
- IKT28k Hvilken type varer og tjenester til privat bruk har du kjøpt eller bestilt over Internett de siste 12 månedene? Har du kjøpt eller bestilt...
billetter til ulike begivenheter?
JA/NEI
- IKT28l Hvilken type varer og tjenester til privat bruk har du kjøpt eller bestilt over Internett de siste 12 månedene? Har du kjøpt eller bestilt...
lotteri og tipping?
JA/NEI

IKT28m Hvilken type varer og tjenester til privat bruk har du kjøpt eller bestilt over Internett de siste 12 månedene? Har du kjøpt eller bestilt...
annet?
JA/NEI

Hvis IKT28c=ja 'kjøpt eller bestilt film og musikk'

IKT29a Av de filmene og/eller musikken du har kjøpt over Internett, har du mottatt eller oppdatert noe av dette elektronisk over Internett?
JA/NEI

Hvis IKT28d=ja 'kjøpt eller bestilt...bøker, aviser, magasiner eller elektronisk læremateriale

IKT29b Mottok du noen av bøkene, avisene, magasinene eller læremateriale elektronisk over Internett?
JA/NEI

Hvis IKT28f=ja 'du kjøpt eller bestilt...PC programvare eller spill'

IKT29c Mottok eller oppdaterte du noen av programvarene elektronisk over Internett?
JA/NEI

Hvis IKT27=1 eller 2

IKT30a Bestilte du produkter eller tjenester fra internett gjennom...
flere svar mulig
1. forhandlere som kun opererer på internett
2. forhandlere som opererer både på og utenfor internet

Hvis IKT27 =1 eller 2

IKT31a I løpet av de siste 12 måneder, har du støtt på problemer når du har gjort kjøp over Internett?
JA/NEI

Hvis IKT31a=Ja

IKT31b Hvilke problemer har du støtt på?

1. USIKKERHET MED HENSYN TIL GARANTIER
2. LEVERANSEN TOK LENGRE TID ENN FORVENTET
3. SLUTTPRIS BLE HØYERE ENN ANTYPDET (F. EKS HØYERE LEVERINGSKOSTNADER)
4. ØDELAGT/FEIL VARE BLE LEVERT, ELLER INGEN VARE BLE LEVERT
5. MANGLENDE SIKKERHET VED BETALING
6. KLAGER OG ERSTATNING VAR PROBLEMATISK ELLER IKKE MOTTATT
TILFREDSSTILLENDE SVAR ETTER KLAGE
7. ANNET, SPESIFISER

Hvis IKT31b = J

IKT31b_spes
Spesifiser andre

Hvis IKT 27 = 3 eller 4

IKT32 Hva er hovedgrunnene til at du ikke har kjøpt eller bestilt varer eller tjenester over Internett de siste 12 månedene? Flere svar mulig

1. HAR IKKE BEHOV
2. FORETREKKER Å HANDLE PERSONLIG, LIKER Å SE PRODUKTET
3. HAR IKKE KUNNSKAPER NOK TIL Å KJØPE/BESTILLE OVER NETTET
4. PROBLEMATISK Å MOTTA BESTILTE VARER HJEMME/ FOR LANG LEVERINGSTID
5. SIKKERHETSHENSYN, BEKYMRET OVER Å GI FRA SEG OPPLYSNINGER OM KREDITTKORT OVER INTERNETT
6. PERSONVERNSHENSYN, BEKYMRET OVER Å GI FRA SEG PERSONIGE OPPLYSNINGER OVER INTERNETT
7. TILLITSHENSYN/HENSYNET TIL Å MOTTA VARENE ELLER Å KUNNE RETURNERE DEM
8. HAR IKKE KREDITTKORT SOM GJØR DET MULIG Å BETALE OVER INTERNETT
9. HASTIGHETEN PÅ INTERNETT-LINJEN ER FOR SAKTE
10. ANNET

Hvis IKT22 = L

IKT32_spes

Spesifiser annet

Hvis ikke IKT03 = 3 'brukt datamaskin en eller annen gang i livet'

IKT33a Har du noen gang tatt et kurs eller hatt undervisningstimer innen bruk av PC eller programvare som varte mer enn 3 undervisningstimer til sammen? EN UNDERVISNINGSTIME ER VANLIGVIS 45 MIN. DE 3 TIMENE TRENGER IKKE Å VÆRE SAMMENHENGENDE

JA/NEI

Hvis IKT33a = Ja

IKT33b Har du tatt et slikt kurs.....

1. i løpet av de siste 3 månedene
2. mellom 3 måneder og 1 år siden
3. mellom 1 år og 3 år siden
4. mer enn 3 år siden
5. aldri tatt et slikt kurs

Hvis IKT03 ikke =3 'brukt datamaskin en eller annen gang i livet'

IKT34a Jeg skal nå lese opp noen aktiviteter man kan utføre på PC.

Har du noen gang...

kopierte filer?

JA/NEI

IKT34b Har du noen gang...

brukt klipp og lim verktøy i et dokument?

JA/NEI

IKT34c Har du noen gang...

brukt formler for å legge sammen, trekke fra, gange eller dele tall i et regneark?

JA/NEI

IKT34d Har du noen gang...

komprimerte filer? F.EKS. WINZIP

JA/NEI

IKT34e Har du noen gang...

Koblet til og installert f. eks en skriver eller et modem?

JA/NEI

IKT34f Har du noen gang...

laget et dataprogram ved å benytte et programmeringsspråk?

JA/NEI

IKT34g Ingen av de ovenfor nevnte?

JA/NEI

IKT35a Jeg skal nå lese opp aktiviteter man kan utføre på Internett.

Har du ... brukt søkemotorer som f.eks. google eller kvasir?

JA/NEI

IKT35b Har du... sendt e-post med vedlegg?

JA/NEI

IKT35c Har du... sendt meldinger i chatte-rom, til nyhetsgrupper eller andre diskusjonsformer på Internett?

JA/NEI

IKT35d Har du... brukt Internett for å telefonere?

JA/NEI

IKT35e Har du... brukt fildelingsprogram for å utveksle filmer, musikk etc?

JA/NEI

IKT35f Har du... laget en Internettside, f.eks. en hjemmeside?

JA/NEI

IKT35g Ingen av de ovenfor nevnte

Hvis ja på noen av spørsmålene i IKT34a-f eller IKT35a-f

IKT36a Hvor har du fått kunnskapen til å utføre disse aktivitetene?

-Igjenom formell utdanning GRUNNSKOLE, VIDEREGÅENDE, HØYERE
UTDANNING

JA/NEI

IKT36b Hvor har du fått kunnskapen til å utføre disse aktivitetene?

-Kurs ved voksenopplæringscenter?

JA/NEI

IKT36c Hvor har du fått kunnskapen til å utføre disse aktivitetene?

-Yrkesrettet kurs igjenom arbeidsgiver?

JA/NEI

IKT36d

Hvor har du fått kunnskapen til å utføre disse aktivitetene?

-Selvstudie ved bruk av lærebøker o.l.?

JA/NEI

IKT36e

Hvor har du fått kunnskapen til å utføre disse aktivitetene?

-Selvlæring ved å prøve og feile?

JA/NEI

IKT36f

Hvor har du fått kunnskapen til å utføre disse aktivitetene?

-Uformell læring ved hjelp fra andre personer?

JA/NEI

IKT36g

Hvor har du fått kunnskapen til å utføre disse aktivitetene?

-På andre måter?

JA/NEI

RØYKEVANER

Tob1 Så kommer det noen spørsmål om røyking. Hender det at du røyker?
Ja/Nei

Hvis Tob1 = Ja

Tob2 Røyker du daglig eller av og til?

3. Daglig

4. Av og til

VEDFYRING

Så noen spørsmål om vedforbruk.

ALLE

Ved1 Har DU/DERE fyrt med ved i boligen din i perioden 1. april 2005 til og med 31. mars 2006?

JA

NEI (gå til arb1)

HVIS JA I ved1

*Ved2

Hva slags ildsted bruker DU/DERE mest til vedfyring i din bolig? Er det...

åpen peis

lukket peis, peisovn, vedovn eller kakkelovn,

eller noe annet?

HVIS Ved2 = ANNET

Ved2Sp Spesifiser ildsted

HVIS IKKE ÅPEN PEIS

Ved2a

Hvor gammel er [LUKKET PEIS, PEISOVN, VEDOVN ELLER KAKKELOVN/ILDSTEDET]? Er den fra...

før 1940,

perioden 1940-1989,

perioden 1990-1997,

1998 eller senere

Ved3

Vi vil gjerne vite hvor mye ved DU/DERE har brukt i perioden 1. april 2005 til og med 31. mars 2006? Du kan oppgi svaret i sekker, favner eller stabler.

Sekker

Favner

Vedstabel

HVIS SEKKER I Ved3

Ved5

Hvilken sekkestørrelse brukte DU/DERE? Var det 40 liters, 60 liters, 80 liters eller 100 liters sekker? **DERSOM SEKKENE ER KJØPT PÅ BENSINSTASJON, ER DET OFTE 40-LITERS SEKKER. DERSOM SEKKENE ER KJØPT FRA EN BONDE ELLER VEDFORHANDLER, ER VANLIG SEKKESTØRRELSE 60 TIL 80 LITER.**

40 liter

60 liter

80 liter

100 liter

1000 liter

Annen sekkestørrelse

HVIS Ved5 = 'Annen sekkestørrelse

Ved5Ann

Hvilken annen sekkestørrelse?

OPPGI I LITER

HVIS 40 LITER I Ved5

Ved4a

Hvor mange 40 liters sekker ved har DU/DERE brukt i boligen i perioden 1. april 2005 til og med 31. mars 2006? BRUK PUNKTUM SOM DESIMALSKILLETEGN - VED HELE SEKKER TRENGER DU IKKE Å SKRIVE INN DESIMAL.

HVIS 60 LITER I Ved5

Ved4b

Hvor mange 60 liters sekker ved har DU/DERE brukt i boligen i perioden 1. april 2005 til og med 31. mars 2006? BRUK PUNKTUM SOM DESIMALSKILLETEGN - VED HELE SEKKER TRENGER DU IKKE Å SKRIVE INN DESIMAL.

HVIS 80 LITER I Ved5

Ved4c

Hvor mange 80 liters sekker ved har DU/DERE brukt i boligen i perioden 1. april 2005 til og med 31. mars 2006? BRUK PUNKTUM SOM DESIMALSKILLETEGN - VED HELE SEKKER TRENGER DU IKKE Å SKRIVE INN DESIMAL.

HVIS 100 LITER I Ved5

Ved4d

Hvor mange 100 liters sekker ved har DU/DERE brukt i boligen i perioden 1. april 2005 til og med 31. mars 2006? PUNKTUM SOM DESIMALSKILLETEGN - VED HELE SEKKER TRENGER DU IKKE Å SKRIVE INN DESIMAL.

HVIS 1000 LITER I Ved5

Ved4e

Hvor mange 1000 liters sekker ved har DU/DERE brukt i boligen i perioden 1. april 2005 til og med 31. mars 2006? BRUK PUNKTUM SOM DESIMALSKILLETEGN - VED HELE SEKKER TRENGER DU IKKE Å SKRIVE INN DESIMAL.

Hvis Annen sekkestørrelse i Ved5

Ved4f

Hvor mange [SEKKESTØRRESLE I VED5] har DU/DERE brukt i boligen i perioden 1. april 2005 til og med 31. mars 2006?

HVIS FAVNER I Ved3

Ved6

Hvor mange favner ved har DU/DERE brukt i boligen i 1. april 2005 til og med 31. mars 2006? 1 FAVN = 2,4 KUBIKKMETER ELLER 24 SEKKER PÅ 100 LITER. BRUK AV INNTIL 2 DESIMALER ER MULIG - HUSK DA Å SKILLE MED PUNKTUM. VED HELE FAVNER TRENGER DU IKKE Å SKRIVE INN DESIMALER.

HVIS VEDSTABEL I Ved3

Ved7a

Hvor bred var vedstabelen DU/DERE brukte? HVIS VEDSTABELEN ER STABLET I FLERE REKKER SKAL MAN REGNE ALLE REKKENE VEDSTABELENS BREDDER I CENTIMETER

Ved7b

Hvor høy var vedstabelen DU/DERE brukte? VEDSTABELENS HØYDE I CENTIMETER

Ved7c

Hvor lange var vedkubbene i stabelen? VEDKUBBENES LENGDE I CENTIMETER

Ved8a

Fyrte DU/DERE med ved i boligen din i perioden 1. januar til og med 31. mars i år?

JA
NEI

Ved8b

Vi ønsker å vite hvor mye ved som ble brukt i perioden 1. januar til og med 31. mars i år?

IO BRUKT:
^SEKK40
^SEKK60
^SEKK80
^SEKK100
^SEKK1000
^SEKKANNEN
^ANTFAVN
^VEDSTAB

Ønsker å oppgi i...

40 liter
60 liter
80 liter
100 liter
1000 liter
Annen liter

Ved8Seka

Hvilken sekkestørrelse ble da brukt?

40 liter
60 liter
80 liter
100 liter
1000 liter
Annen liter

Ved8Sekb

Hvor mange sekker (^VED8SEKB LITERS) ble brukt i denne perioden?

IO BRUKT:
^ANTTYPSEKK40
^ANTTYPSEKK60
^ANTTYPSEKK80
^ANTTYPSEKK100
^ANTTYPSEKK1000
^ANTTYPSEKKANNEN
^ANTFAVN
^VEDSTAB

BRUK PUNKTUM SOM DESIMALSKILLETEGN -
VED HELE SEKKER TRENGER DU IKKE Å SKRIVE INN DESIMAL.

Ved8Favn

Hvor stor andel av favn(ene) ble brukt i 1. januar til og med 31. mars i år?

IO brukt:
^ANTALLFAVN

Oppgi svar i prosent

Ved8Stab

Hvor stor andel av vedstabelen ble brukt i 1. januar til og med 31. mars i år?

IO BRUKT:
^VEDSTABEL

Oppgi svar i prosent

Ved8Sps

Kan du oppgi hvor mye ved som ble brukt i denne perioden?

Oppgi helst i :

- antall sekker og sekkestørrelse, eller
- antall favner, eller
- stabelstørrelse (cm bredde, cm lengde) og vedkubbenes lengde i stabelen

ARBEIDSFORHOLD

Arb1

Vi går så over til noen spørsmål om arbeid. Utførte du inntektsgivende arbeid i minst 1 time i forrige uke? Regn også med arbeid som familiemedlem uten fast avtalt lønn på gårdsbruk, i forretning og i familiebedrift ellers.
JA/NEI

Hvis Arb1 = nei:

Arb1b

Har du inntektsgivende arbeid som du var borte fra i forrige uke?
JA/NEI

*Arb2

Hvor mange timer arbeider du vanligvis i uka i inntektsgivende arbeid? Regn med overtidstimer, men ikke timer som skal avspaseres.
VI ØNSKER Å VITE SAMLET ARBEIDSTID FOR HOVEDARBEID OG EVENTUELT BIYRKE.
EVENTUELLE HALVE TIMER RUNDES OPPOVER. FOR EKSEMPEL REGISTRERES 37,5
TIMER SOM 38
:1..x

*Arb3

De følgende spørsmålene gjelder ditt hovedyrke. Er den virksomheten du arbeider i...
6. ..et personlig eid firma
7. ..et aksjeselskap, organisasjon eller lignende
8. ..kommunal virksomhet
9. ..fylkeskommunal virksomhet
10...statlig virksomhet

*Arb4

Hvilken av disse næringene tilhører denne virksomheten? HVIS DERE IKKE FINNER NOE SOM PASSER BLANT SVARALTERNATIVENE NEDENFOR, MARKER MED <9> FOR ANNEN NÆRING OG SPESIFISER I NESTE SPØRSMÅL.
10.Jordbruk, skogbruk
11.Fiske, fangst
12.Håndverk, industri, bergverk, bygg og anlegg
13.Handel, bank, forsikring
14.Privat tjenesteyting, f eks hotell, restaurant, Frisør, rengjøring
15.Luft-, sjø- og landtransport, post, telegraf, telefon
16.Offentlig administrasjon i kommune, fylke eller stat
17.Undervisning, forskning
18.Offentlig tjenesteyting, politi, forsvar, helsevesen, kirker
19.Annen næring

Hvis Arb4 = 9

Arb4Sp

Hvilken annen næring er dette?

*Arb5

Hva er ditt hovedyrke i denne virksomheten?

Arb5_Kod

TRYKK <BACKSPACE> FOR Å VELGE YRKESKODE

Arb5b

Har du en ledende stilling?

Arb6

Arbeider du i ditt hovedyrke som...
4. ..selvstendig
5. ..ansatt
6. ..eller som familiemedlem uten fast avtalt lønn

*Arb7

Passer noen av disse beskrivelsene for deg? HVIS INGEN AV
BESKRIVELSENE PASSER, TRYKK <ENTER>
9. Mottar AFP eller annen førtidspensjon
10. Mottar vanlig alderspensjon
11. Mottar etterlattepensjon
12. Mottar uførepensjon
13. Mottar overgangsstønad til enslige forsørgere
14. Går på skole eller studerer minst 10 timer pr. uke
15. Arbeidsledig de tre siste månedene
16. Er inne til 1.-gangs militær- eller siviltjeneste

Arb8

Omtrent hvor mange timer bruker du vanligvis til husarbeid per uke?
Som husarbeid regner vi aktiviteter som matlaging, rengjøring, vask
og stell av tøy, men ikke pass av barn eller syke.

TID TIL INNKJØP AV MATVARER REGNES IKKE MED.

7. Under 5 timer
8. 5- 9 timer
9. 10-19 timer
10. 20-29 timer
11. 30-39 timer
12. 40 timer og over

INNTEKT

*EgenInn

Hvor stor var din egen brutto inntekt i 2005? Med brutto inntekt
menes inntekt før fradrag og skatt er trukket fra. Rund av til
nærmeste 1000 kr. HAR IO PROBLEMER MED Å SVARE, BE OM SVAR I
NÆRMESTE 10 000 KR. HVIS INGEN INNTEKT, MARKER MED 0.
:0..x

HusInn

Hva vil du anslå husholdningens samlede brutto inntekt til i 2005?
Rund av til nærmeste 1000 kr. HAR IO PROBLEMER MED Å SVARE, BE OM
SVAR I NÆRMESTE 10 000 KR. HVIS INGEN INNTEKT, MARKER MED 0.
:0..x

Vedlegg 2006/3. kvartal: Informasjonsbrev, noteringshefte, instruks og spørreskjema

Oslo, 30. mai 2006
Saksbehandler: Arnhild Lein
Seksjon for intervjuundersøkelser

3.kvartal: Informasjons- brev

Reise- og ferieundersøkelsen

Du er en av 2 000 personer som er trukket ut til å delta i Statistisk sentralbyrås reise- og ferieundersøkelse. En av våre intervjuere vil kontakte deg for et intervju i **juli**. Spørsmålene gjelder reiser med minst en overnatting i april, mai, juni, og handling på dagsturer til utlandet i juni. I tillegg samler vi inn annen offisiell statistikk i denne undersøkelsen. Det vil derfor være noen spørsmål om blant annet sysselsetting, innvandring, røyking og vedfyring.

For å få så nøyaktige opplysninger som mulig, ber vi deg notere detaljene omkring dine reiser i det vedlagte heftet. Heftet kan du benytte som "huskelapp" under intervjuet. **Alle som deltar vil være med i trekningen av fem gavekort på kr 1 000,-.**

Dere som blir bedt om å delta, er trukket tilfeldig fra Folkeregisteret, og representerer et speilbilde av befolkningen i alderen 16 - 79 år. Det er frivillig å delta, men for at vi skal få gode resultater er det avgjørende at de som er trukket ut blir med. **Vi kan ikke erstatte deg med en annen.** Du kan når som helst trekke deg fra undersøkelsen og kreve opplysningene slettet.

Intervjuerne og alle andre som arbeider i Statistisk sentralbyrå har taushetsplikt.

Undersøkelsen gjennomføres etter lovpålagte regler og vi er underlagt kontroll både fra Datatilsynet og vårt eget personvernombud. For å gjøre intervjuet kortere, vil vi hente inn opplysninger om utdanning fra vårt utdanningsregister. Vi vil aldri offentliggjøre eller videreformidle opplysninger om hva den enkelte har svart. Innen ett år vil opplysningene bli anonymisert, slik at den enkelte ikke kan identifiseres. Intervjueren som ringer, kan fortelle deg hvordan du får bekreftet at vedkommende arbeider for Statistisk sentralbyrå.

Dersom du har noen spørsmål om undersøkelsen, kan du gjerne ringe grønt nummer 800 83 028, eller sende en e-post til lea@ssb.no. Generelle spørsmål vedrørende personvern i Statistisk sentralbyrå kan rettes til vårt personvernombud på telefon 21 09 00 00, eller e-post personvernombud@ssb.no

Med vennlig hilsen



Øystein Olsen
adm. direktør



Rune Gløersen
fagdirektør

Oslo, 30. mai 2006
Sakshandsamar: Arnhild Lein
Seksjon for intervjuundersøkingar

Reise- og ferieundersøkelsen

Du er ein av 2 000 personar som er trekte ut til å delta i Statistisk sentralbyrå si reise- og ferieundersøking. Ein av våre intervjuarar vil kontakte deg for eit intervju i **juli**. Spørsmåla gjeld reiser med minst ei overnatting i april, mai og juni, og handling på dagsturar til utlandet i juni. I denne undersøkinga samlar vi óg inn anna offisiell statistikk. Det vil difor vere med nokre spørsmål om sysselsetjing, innvandring, røyking og vedfyring.

For å få så nøyaktige opplysningar som mogleg, ber vi deg notere detaljane kring reisene dine i det vedlagde heftet. Heftet kan du bruke som "huskelapp" under intervjuet. **Alle som deltek, vil vere med i ei trekning av fem gåvekort på kr 1 000,-.**

De som blir bedne om å delta, er tilfeldig trekte frå Folkeregisteret, og representerer eit spegelbilete av dei som er 16 - 79 år. Du står fritt om du vil vere med. Vi vonar likevel at flest mogleg blir med slik at resultatata blir så gode som råd er. **Vi kan ikkje erstatte deg med ein annan.** Du kan når som helst trekkje deg frå undersøkinga og krevje opplysningane sletta.

Intervjuarane og alle andre som arbeider i Statistisk sentralbyrå har teieplikt.

Undersøkinga blir gjennomført etter lovpålagde reglar og vi er underlagd kontroll både frå Datatilsynet og vårt eige personvernombod. For å gjere intervjuet kortare, vil vi nytte opplysningar om utdanning frå vårt utdanningsregister. Vi vil aldri offentleggjere eller vidareformidle opplysningar om kva den enkelte har svart. Innan eitt år blir opplysningane anonymiserte, slik at ingen kan identifiserast. Intervjuaren som ringjer, kan fortelje deg korleis du får stadfesta at vedkommande arbeider for Statistisk sentralbyrå.

Dersom du har spørsmål om undersøkinga, kan du gjerne ringje grønt nummer 800 83 028, eller sende ein e-post til lea@ssb.no. Generelle spørsmål vedrørende personvern i Statistisk sentralbyrå kan rettast til vårt personvernombod på telefon 21 09 00 00, eller e-post personvernombud@ssb.no

Med venleg helsing



Øystein Olsen
adm. direktør



Rune Gløersen
fagdirektør

TIL FORESATTE FOR

Oslo, 30. mai 2006
Saksbehandler: Arnhild Lein
Seksjon for intervjuundersøkelser

3.kvartal: Brev til foresatte

Reise- og ferieundersøkelsen

I perioden 3. juli til 5. august gjennomfører Statistisk sentralbyrå reise- og ferieundersøkelsen. Til undersøkelsen er det trukket et tilfeldig utvalg fra Folkeregisteret på 2000 personer i alderen 16-79 år. **Til informasjon har en datter eller sønn under 18 år i din husholdning kommet med i utvalget denne gangen. Hun/han får eget brev om undersøkelsen.** Det er frivillig å delta, og man kan når som helst trekke seg fra undersøkelsen og kreve opplysningene slettet. Vi håper imidlertid flest mulig vil være med, slik at resultatene blir så riktige som mulig. I løpet av juli vil en av våre intervjuere ta kontakt for å be om et intervju.

Intervjuerne og alle andre som arbeider i Statistisk sentralbyrå har taushetsplikt. Undersøkelsen gjennomføres etter lovpålagte regler og vi er underlagt kontroll både fra Datatilsynet og vårt eget personvernombud. For å gjøre intervjuet kortere, vil vi hente inn opplysninger om utdanning fra vårt utdanningsregister. Vi vil aldri offentliggjøre eller videreformidle opplysninger om hva den enkelte har svart. Innen ett år vil opplysningene bli anonymisert, slik at den enkelte ikke kan identifiseres. Intervjueren som ringer, kan fortelle deg hvordan du får bekreftet at vedkommende arbeider for Statistisk sentralbyrå.

Dersom dere har spørsmål om undersøkelsen kan du ringe grønt nummer 800 83 028, eller sende en e-post til lea@ssb.no. Generelle spørsmål vedrørende personvern i Statistisk sentralbyrå kan rettes til vårt personvernombud på telefon 21 09 00 00, eller e-post personvernombud@ssb.no

Med vennlig hilsen



Øystein Olsen
fung. adm. direktør



Rune Gløersen
fagdirektør

TIL FØRESETTE FOR

Oslo, 30. mai 2006

Saksbehandlar: Arnhild Lein
Seksjon for intervjuundersøkingar

Reise- og ferieundersøkinga

I perioden 4. juli til 5. august gjennomfører Statistisk sentralbyrå reise- og ferieundersøkinga. Til undersøking er det trekt eit tilfeldig utval frå Folkeregisteret på 2000 personar i alderen 16-79 år. **Til informasjon har ei dotter eller ein son under 18 år i ditt hushald kome med i utvalet denne gongen. Ho/han har fått eige brev om undersøkinga.** Ein står fritt til å vere med i undersøkinga, og ein kan når som helst trekkje seg frå undersøkinga og krevje opplysningane sletta. Vi vonar likevel at flest mogleg vil vere med, slik at resultatata blir så rette som råd er. I løpet av juli vil ein av intervjuarane våre ta kontakt for å be om eit intervju.

Intervjuarane og alle andre som arbeider i Statistisk sentralbyrå har teieplikt. Undersøkinga blir gjennomført etter lovpålagde reglar og vi er underlagd kontroll både frå Datatilsynet og vårt eige personvernombod. For å gjere intervjuet kortare, vil vi nytte opplysningar om utdanning frå vårt utdanningsregister. Vi vil aldri offentleggjere eller vidareformidle opplysningar om kva den enkelte har svart. Innan eitt år blir opplysningane anonymiserte, slik at den enkelte ikkje kan identifiserast. Intervjuaren som ringjer, kan fortelje dykk korleis de får stadfesta at vedkommande arbeider for Statistisk sentralbyrå.

Dersom de har spørsmål kan du gjerne ringje grønt nummer 800 83 028, eller sende ein e-post til lea@ssb.no. Generelle spørsmål vedrørande personvern i Statistisk sentralbyrå kan rettast til vårt personvernombod på telefon 21 09 00 00, eller e-post personvernombud@ssb.no

Med venleg helsing



Øysten Olsen
adm. direktør



Rune Gløersen
fagdirektør

Oslo, 28. juni 2006
Saksbehandler: Arnhild Lein
Seksjon for intervjuundersøkelser

3.kvartal: Påminningsbrev

Undersøkelse om reiser og ferie

For en tid tilbake sendte vi deg et brev om at du er trukket ut til å delta i Statistisk sentralbyrås undersøkelse om reiser og ferie. En av våre intervjuere vil kontakte deg for et intervju i løpet av **juli**. Spørsmålene gjelder reiser med minst en overnatting i april, mai, juni, og handling på dagsturer til utlandet i juni. I tillegg samler vi inn annen offisiell statistikk i denne undersøkelsen. Det vil derfor være noen spørsmål om blant annet sysselsetting, innvandring, røyking og vedfyring.

Dere som blir bedt om å delta, er trukket tilfeldig fra Folkeregisteret, og representerer et speilbilde av befolkningen i alderen 16-79 år. For at resultatene skal være pålitelige, er det viktig at folk fra alle aldersgrupper og deler av landet er godt representert.

Undersøkelsen gjennomføres etter lovpålagte regler og vi er underlagt kontroll både fra Datatilsynet og vårt eget personvernombud. Alle som arbeider i Statistisk sentralbyrå er underlagt taushetsplikt. Det er frivillig å delta.

Vi viser ellers til informasjon i tidligere brev. Ønsker du mer informasjon kan du ringe oss gratis på telefon 800 83 028 eller sende en e-post til lea@ssb.no. Generelle spørsmål vedrørende personvern i Statistisk sentralbyrå kan rettes til vårt personvernombud, tlf. 21 09 00 00/personvernombud@ssb.no

Alle som deltar vil være med i trekningen av 5 gavekort på kr 1.000,-.

Vi håper du vil delta, og takker på forhånd for hjelpen!

Med vennlig hilsen



Rune Gløersen
fagdirektør

Oslo, 28. juni 2006
Sakshandsamar: Arnhild Lein
Seksjon for intervjuundersøkingar

Reise- og ferieundersøkinga

For ei tid tilbake sendte vi deg eit brev om at du er trekte ut til å delta i Statistisk sentralbyrå si undersøking om reiser og ferie. Ein av våre intervjuarar vil kontakte deg for eit intervju i **juli**. Spørsmåla gjeld reiser med minst ei overnatting i april, mai og juni, og handling på dagsturar til utlandet i juni. I denne undersøkinga samler vi óg inn anna offisiell statistikk. Det vil difor vere med nokre spørsmål om sysselsetjing, innvandring, røyking og vedfyring.

De som blir bedne om å delta, er tilfeldig trekte frå Folkeregisteret, og representerer eit spegelbilette av dei som er 16-79 år. For at resultatata skal vere pålitelege, er det viktig at alle aldersgrupper og delar av landet er godt representerte.

Undersøkinga blir gjennomført etter lovpålagde reglar og vi er underlagd kontroll både frå Data-tilsynet og vårt eige personvernombod. Alle som arbeider i Statistisk sentralbyrå har teieplikt. Du står fritt om du vil vere med.

Vi viser og til informasjon i tidlegare brev. Ønskjer du meir informasjon kan du ringje oss gratis på telefon 800 83 028 eller sende ein e-post til lea@ssb.no. Generelle spørsmål vedrørande personvern i Statistisk sentralbyrå kan rettast til vårt personvernombod, tlf. 21 09 00 00/personvernombud@ssb.no.

Alle som tek del vil vere med i trekninga av 5 gåvekort på kr 1.000,-.

Vi vonar du vil delta, og takkar på førehand for hjelpa!

Med venleg helsing



Rune Gløersen
fagdirektør

Reise- og ferieundersøkelsen

Noteringshefte
**Reiser med overnatting
i inn- og utland
Dagsturer til utlandet**



3. kvartal 2006



For å få så nøyaktige opplysninger som mulig, ber vi deg notere opplysninger om reisene i dette heftet.

I undersøkelsen er det spørsmål om to typer reiser:

1. Reiser med **en eller flere overnattinger** i april, mai og juni 2006. Ta med ferie- og fritidsreiser, yrkes- og forretningsreiser.
 - Noter de totale utgiftene for din reise. Ta både med det du selv og det andre betalte. Regn også med utgifter som ble betalt før selve reisen.
 - Angi beløp betalt med betalings- eller kredittkort (i NOK).
2. Handling til privat forbruk på **dagsturer til utlandet** i juni 2006.
 - Angi totalt beløp per reise. Regn med alle kjøp av varer og tjenester til ditt og andres private forbruk. Ta også med varer konsumert på reisen.
 - Angi del av det totale beløpet betalt med betalings- eller kredittkort (i NOK).
 - Angi del av det totale beløpet brukt til kjøp av tjenester (i NOK).

Heftet kan brukes som «huskelapp» under intervjuet. Det skal ikke sendes inn til Statistisk sentralbyrå.

1: Reiser med en eller flere overnattinger i inn- og utland i tidsrommet 1. april - 30. juni 2006							
Reise nr.	Startdato	Type reise	Antall overnattinger	Reisemål (fylke/land)	Type overnattingssted	Totale utgifter for deg selv (i NOK)	Beløp betalt med betalingskort eller kredittkort (i NOK)
1	19. juni	Privatreise	1	Telemark	Hotell	1 050,-	600,-
2	20. juni	Privatreise	2	Vestfold	Hytte	500,-	
Kommentarer							

2: Handling på dagstur til utlandet i perioden 1. - 30. juni 2006					
Dagstur nr.	Dato	Reisemål (land og sted)	Totalt handlebeløp (i NOK)	Del av det totale beløpet betalt med betalings- eller kredittkort (i NOK)	Del av det totale beløpet brukt til kjøp av tjenester (i NOK)
Eks.	15. juni	Sverige, Charlottenberg	1585,-	1535,-	
Kommentarer					



Undersøkelse om reise og ferie

3. kvartal 2006

Produktnummer 5234-3
28.06.2006

Instruks

Orientering og veiledning for intervjuere

INNHold

1. Orientering om undersøkelsen	112
1.1 Bakgrunn og formål	112
1.2 Faglig ansvarlige seksjoner og institusjoner	112
1.3 Hva handler undersøkelsen om?	112
2. Gjennomføring av undersøkelsen	113
2.1 Utvalg	113
2.2 Intervjutid	113
2.3 Innsamlingsmetode: Telefon	113
2.4 Incitamenter	113
2.5 Innsamlingsperiode	113
2.6 IO-brev og noteringshefte, foresattebrev og påminningsbrev	114
2.6.1 Utsending av IO-brev, noteringshefte og foresattebrev	114
2.6.2 Utsending av påminningsbrev	114
2.7 Forberedelsestid	114
2.8 Registerkoblinger	114
2.9 Sporing	114
2.10 Frafall og avgang	115
2.11 Innledningsteksten	115
2.12 Fremdrift	116
3. Enkeltspørsmål	116
3.1 Bosted og husholdning	116
3.2 Reiser med minst 1 overnatting	117
3.3 Handling på dagsturer til utlandet	118
3.4 Innvandring	118
3.5 Vedfyring	118
3.6 Arbeid	118
3.7inntekt	119

NB! NY TEKST ETTER 2. KVARTAL STÅR I BLÅTT

1. Orientering om undersøkelsen

1.1 Bakgrunn og formål

Denne undersøkelsen er kvartalsvis og temaene er fortrinnsvis knyttet til samferdsel og reiseliv.⁷ Formålet med undersøkelsen er å kartlegge nordmenns reise- og feriemønster og handling på dagsturer til utlandet.

For å videreføre tidligere offisiell statistikk, samlet inn av SSB gjennom de kvartalsvise Omnibusundersøkelsene, omfatter undersøkelsen også andre temaer. I dette kvartalet er de faste røykespørsmålene med, [spørsmål om holdninger til innvandring](#), samt [spørsmål om vedfyring](#). Det er av samfunnsøkonomiske grunner at vi samler inn dette i denne undersøkelsen. Skulle det inngått i egen undersøkelse ville det blitt uforholdsmessig dyrt.

I tillegg inngår en fast sekvens med bakgrunnsspørsmål som omfatter bosted, arbeidsforhold, inntekt, sivilstand og husholdningssammensetning.

Resultatene fra undersøkelsen blir brukt i SSBs egne publikasjoner, samt i forskning og undervisning. I Statistisk årbok (2005) finner vi følgende basert på undersøkelsen: [Røykevaner \(Tabell/figur 105-106\)](#) og [andel samboere og gifte \(Tabell 63\)](#).

1.2 Faglig ansvarlige seksjoner og institusjoner

- SSB, Seksjon for samferdsels- og reiselivsstatistikk: Reisevaner og ferieturer
- SSB, Prosjektet Utenrikstransaksjoner/Seksjon for samferdsel- og reiselivstatistikk: Grensehandel
- SSB, Seksjon for miljøstatistikk: Vedfyring
- SSB, Seksjon for demografi og levemålsforskning: Innvandring, samboerstatistikk
- Sosial og helsedirektoratet, avdeling tobakk: Røyking

1.3 Hva handler undersøkelsen om?

Reiser: Vi kan gjennom denne statistikken si noe om hvor mye nordmenn overnatter borte fra hjemmet, hvor de reiser og hvor mye penger som går med til reising i den norske befolkning. Dette er viktige tall for alle i reiselivsbransjen.

Handling på dagsturer til utlandet: Disse dataene brukes til å beregne omfanget av grensehandel og annen handel på dagsturer til utlandet, og inngår i Nasjonalregnskapet.

Innvandring: Dataene brukes til å kartlegge hvordan oppfatningen av innvandring og innvandrere utvikler seg over tid. Det gjør det hensiktsmessig å stille like spørsmål fra år til år. Tallene er viktige for offentlige myndigheter og for den offentlige debatten om temaet.

Vedfyring: Dataene brukes til å beregne omfanget av vedfyring på landsbasis

Bakgrunnsspørsmålene om sivilstatus, husholdning og arbeid benyttes i analysene av nordmenns reise- og handlemønster. I tillegg benyttes de til selvstendig statistikk i SSBs samboerstatistikk. I undersøkelsen inngår også **spørsmål om daglig røyking**. Disse benyttes til å kartlegge hvordan røykevanene i den norske befolkning utvikler seg over tid. I SSB har vi kartlagt folks røykevaner siden 1973.

⁷ Undersøkelse om reise og teknologi var navnet på undersøkelsen i 2. kvartal 2005 og 2006.

2. Gjennomføring av undersøkelsen

2.1 Utvalg

Til undersøkelsen er det trukket et utvalg på 2000 personer i alderen 16–79 år per 31.12.05. Oversikten nedenfor viser alders- og kjønnsfordelingen i utvalget.

Alders- og kjønnsfordeling i utvalget

Aldersgrupper	Menn	Kvinner	Totalt antall
16-19 år	65	63	128
20-29 år	195	189	384
30-39 år	205	195	400
40-49 år	190	182	372
50-59 år	152	151	303
60-69 år	102	111	213
70-79 (80) år	86	114	200

2.2 Intervjutid

Intervjutiden er beregnet til ca. 12 minutter i gjennomsnitt. Men det varierer selvfølgelig fra IO til IO. Noen vil få ganske korte, mens andre kan få lengre intervju. Det er avhengig av hva IO svarer på spørsmål om antall reiser og vedforbruk.

2.3 Innsamlingsmetode: Telefon

Dette er en telefonintervjuundersøkelse. Dere skal likevel foreta besøksintervju, dersom IO ikke har telefon, eller det er nødvendig for å unngå frafall. Hvis dere er i tvil om det er riktig å foreta besøk, kontakt intervjukontakt [eller](#) [planlegger](#).

2.4 Incitament

Alle IO som blir intervjuet er med på trekningen av 5 gavekort til 1000,- kroner.

2.5 Innsamlingsperiode

Datainnsamlingen foregår fra **3. juli til 7. august**. Feltperioden er 5 uker. For å være sikre på at vi rekker over alle IO, vil vi kun dele ut IO i første omgang til de av dere som er hjemme og klare til innsats den første uka i innsamlingsperioden. Det er viktig at dere returnerer alle IO før dere ev. går ut i ferie. Dette gjelder absolutt alle IO, også de dere har gjort en avtale med. Dere vil få tildelt IO på nytt når dere er tilbake. Det er viktig at det ikke blir liggende IO som det ikke blir ringt på. Dere som har ferie fra starten, får IO etter hvert som dere er tilbake fra ferie. Vi må anta at noen IO kan være utilgjengelige når dere forsøker å kontakte dem. På grunn av dette vil noen av dere vil få utdelt flere IO enn hva som står beskrevet i arbeidsplanen. Det betyr ikke at dere blir belastet med mer arbeid enn hva som er avtalt, men at dere skal ha mange nok IO å jobbe med i starten.

Innsamlingen foregår midt i den beste sommertiden. Det behøver ikke å bety at dere vil ringe forgjeves på "tomme" nummer. Vi vet at det blir stadig mer populært å feriere til andre tider på året. Noen av dem dere skal kontakte vil nok likevel være på ferie. I mobilens tidsalder skulle det nok allikevel være mulig å treffe vedkommende og be om et intervju. Da mange har god tid og late dager i ferien, skulle i underkant av et kvarter til denne undersøkelsen være en beskjeden forespørsel.

Etter en ukes arbeid med reise- og ferieundersøkelsen 3. kvartal, altså **10. juli**, skal alle sende en statusrapport på e-post til intervjuerkontakten. Denne skal inneholde:

- hvilke IO dere har *forsøkt* å ringe, men ikke har truffet
- hvilke IO dere har gjort avtale med

2.6 IO-brev og noteringshefte, foresattebrev og påminningsbrev

2.6.1 Utsending av IO-brev, noteringshefte og foresattebrev

IO-brevet ble sendt i slutten av **mai**, sammen med et noteringshefte. Formålet med denne utsendingen er å utstyre IO med noteringsheftet før referanseperioden på grensehandel tar til. På denne måten kan altså IO ta med seg noteringsheftet på tur og notere underveis i stedet for å komme fram til beløp i ettertid. **IO vil også slik kunne forberede seg på spørsmål om reiser med minst en overnatting.** Samtidig sendte vi brev til foresatte for IO under 18 år. **Det er ingen brosjyre for denne undersøkelsen.**

2.6.2 Utsending av påminningsbrev

I uka før oppstart sendte vi ut et påminningsbrev.

NB! Noen IO-brev med noteringshefter kom i retur pga. feil adresse. Slike IO er merket "**Ikke not.hefte**" i feltet **meldinger** i vinduet "**all informasjon om intervjuobjektet**" (inngang nederst på IO-lista). Disse har altså ikke fått noteringshefte og dette ordinære IO-brevet. I stedet har de fått et IO-brev uten noteringshefte (se vedlegg). **Dette er det samme brevet dere har fått til utsendelse.**

2.7 Forberedelsestid

Spørsmål og instruks i denne kvartalsvise undersøkelsen er en videreføring av tidligere kvartaler. Følgende gjelder for instrukslesing og prøveintervju:

- Intervjuere som hadde undersøkelsen i **2. kvartal** får godtgjort 30 minutter
- Intervjuere som har hatt reise- og ferieundersøkelsen **tidligere, men ikke i 2. kvartal 2006** får godtgjort **1 time**
- Intervjuere som **ikke** har hatt reise- og ferieundersøkelsen tidligere, får godtgjort 1 time og 30 minutter

Godtgjørelsen påføres av kontoret.

2.8 Registerkoblinger

Hovedargumentet for å benytte registerkoblinger er at vi slipper å stille en del spørsmål, og dermed sparer vi både tid og penger. I tillegg oppnår vi bedre datakvalitet.

I henhold til Personopplysningsloven (POL) er vi pålagt å oppgi hvilke data som hentes fra register. Vi gjør dette i IO-brevet. Hvis IO ikke har lest brevet og du må gjengi innholdet, er det viktig at også disse opplysningene tas med. Det er slik vi innhenter samtykke til å foreta registerkoblinger. I denne undersøkelsen kobler vi på utdanningsfagfelt og -nivå.

SSB har utarbeidet retningslinjer for kobling av ulike datakilder for statistiske formål, som er i overensstemmelse med POL. Ifølge disse retningslinjene kan opplysningene bare brukes til å lage statistikk, dvs. en bare kan gi opplysninger for grupper og ikke enkeltpersoner.

2.9 Sporing

For de IO vi mangler riktig adresse/telefonnummer på, er det viktig at hver og en gjør det dere kan for å spore opp IO. For at vi skal få vite hvilke informasjonskilder dere benytter for å spore opp IO, er det viktig at dere markerer for hva dere har prøvd i høyre spalte i "All informasjon", og at dere gir nøyaktig tilleggsinformasjon. **Hvis dere ikke lykkes med å spore, kontakter dere kontoret/feltvakten for å få hjelp.**

2.10 Frafall og avgang

I frafalls- og avgangsregistreringen er det viktig at dere kjenner forskjellen på **frafall** og **avgang**. Hvis for eksempel institusjonsbeboere som er med i utvalget av ulike årsaker ikke deltar, må dere finne den passende frafallsårsaken. Her er kodene som gjelder under frafall, avgang og overføringer:

Frafall (alternativ 3 i Innled):

- 11 - IO har ikke tid nå
- 12 - IO ønsker ikke å delta
- 13 - IO deltar ikke av prinsipp
- 14 - Andre nekter for IO

- 21 - Kortvarig sykdom
- 22 - Langvarig sykdom
- 23 - Sykdom / dødsfall i IOs familie, annen uforutsett hendelse
- 24 - Språkproblemer

- 31 - Midlertidig fravær pga. skolegang/arbeid
- 32 - Midlertidig fravær pga. ferie e.l.
- 33 - Finner ikke adressen/boligen
- 34 - Ikke telefon / for kostbart, for langt å reise
- 35 - IO ikke å treffe av andre årsaker
- 41 - Andre frafallsgrunner

Avgang (alternativ 4 i Innled):

- 91 - IO død
- 92 - Bosatt i utlandet minst 6 mnd.

Overføring (alternativ 2 i Innled):

- 80 - IO flyttet til annet område
- 81 - Kjenner IO
- 82 - Intervjuer kapasitetsproblemer, sykdom e.l.

For en del **overføringer** og **frafall** må dere besvare et ekstra spørsmål om hvordan du har forsøkt å spore opp IO. Hensikten med dette er at intervjuere som overtar IO skal få vite hva som er gjort, slik at arbeidet deres blir lettere. Det skal alltid gis informasjon i feltet "**SpsOppflg.**". Informasjonen skal være slik at den kan hjelpe de som skal drive oppfølging. Bruk stikkord. Dersom IO er midlertidig fraværende, bør det gis opplysning om at IO kan kontaktes senere, og helst når, med tanke på evt. oppfølging etter intervjuperioden.

IO som bor utenlands i forbindelse med arbeid eller skolegang ut over 6 måneder, og permanent utflyttede skal registreres som avgang med kode 92. Institusjonsbeboere hører med i utvalget. Er de for syke til å delta, registrerer dere frafall med kode 22.

2.11 Innledningsteksten

Det er ikke lagt inn noen ferdig formulert innledningstekst, da vi mener dere kan stå fritt i forhold til hvordan dere gjør avtaler med IO. Som vanlig gjelder det at dere henviser til IO-brevet.



Det er viktig at IO har forståelse for hvordan intervjuet skal foregå. Ved oppstart av intervjuet, kan du gjerne bruke dette avsnittet:

«...Først vil jeg gjerne si noe om intervjumetoden vi bruker. Spørsmålene jeg skal stille, kommer fram på pc-en. Det er viktig at alle som er med i undersøkelsen får de samme spørsmålene stilt på samme måte. Vi må gjøre det slik for å kunne sammenligne de svarene vi får. Denne undersøkelsen inneholder spørsmål om flere ulike tema. Det er vanskelig å lage spørsmål som passer like godt for alle. Men jeg er takknemlig hvis du vil svare så godt du kan, selv om det skulle komme et spørsmål som du ikke synes passer så godt.»

2.12 Fremdrift

Denne undersøkelsen har en innsamlingsperiode på kun 5 uker, og det er et lite utvalg på 2000 IO. Vi har et mål om å få en svarprosent på 70 %. Når vi regner inn de avgangene vi pleier å ha, betyr det at vi trenger å få intervju med omtrent 1380 IO. Hvis over 590 IO faller fra, når vi ikke målet. 80 intervjuere skal jobbe med denne undersøkelsen. Bare det at hver intervjuer får *ett* frafall betyr en frafallsprosent på 4 %. Hvis hver intervjuer får mer enn 8 frafall er vi allerede under målet. Dette viser hvor sårbare vi er i denne undersøkelsen. Vi har heller ikke særlig god tid. Det bør likevel absolutt la seg gjøre å nå målet. I innsamlingsperioden vil vi via ukeslutt holde dere nøye oppdatert om hvordan vi ligger an.

3. Enkeltspørsmål

Vær restriktiv med å bruke kategoriene "vet ikke" og "nekter" hvis de ikke spesielt står i spørsmålsteksten. Prøve alltid å få IO til å gi et annet svar. Når IO likevel svarer "vet ikke" eller nekter å svare, pass da på at du bruker riktig tast  eller "F8" for "vet ikke" og  eller "F9" for "nekting".

3.1 Bosted og husholdning

Tettbygd

Avstanden mellom husene skal normalt ikke overstige 50 meter. Det kan være et skjønnsmessig avvik ut over 50 meter mellom husene i områder som ikke skal eller kan utbygges (parker, idrettsanlegg, industriområder, elver eller dyrkbare områder). Husklynger som naturlig hører med til tettsteder tas med inntil en avstand på 400 meter fra tettstedskjernen.

Siv

Merk at koden for **gift/registrert partner** ikke skal brukes for samboere som har samboerkontrakt.

Registrert partnerskap innebærer en offisiell "ekteskapsinngåelse" mellom personer av samme kjønn. I kategorien "samboere" ønsker vi å fange opp personer som lever sammen i et parforhold og som selv oppfatter seg som "samboere". Vi er altså ute etter IOs subjektive oppfatning av seg selv og sitt parforhold.

For å falle inn under kategorien "samboere" må man i prinsippet **bo** sammen. I noen tilfeller kan man likevel akseptere at samboere for en kortere periode (inntil 3 mnd.) ikke bor sammen, for eksempel på grunn av jobb- eller studiesituasjon.

SivStat

Her skal du registrere IOs formelle sivile status.

Antpers

Her skal vi ha en oversikt over IOs kosthusholdning. I feltet for "antall personer" skal antall personer inkludert IO registreres. Med kosthusholdning mener vi personer som har felles matbudsjett. Kosthusholdningen skal også omfatte losjerende og arbeidshjelp, hvis disse personene har felles matbudsjett med de andre i husholdningen. Skoleelever under 18 år skal alltid regnes til kosthusholdningen, selv om de er borte på skole/studiested.

Ugifte borteboende studenter 18 år og eldre:

Ugifte studenter som oppfyller kravene til borteboerstipend skal registreres som bosatt på studiestedet dersom utdanningen varer mer enn 6 måneder. Studenter skal regnes som fast bosatt i foreldrehjemmet dersom de bor hjemme minst 4 dager pr. uke.

Vernepliktige, fengslede og personer innlagte på sykehus:

Vernepliktige, fengslede og innlagte på sykehus regnes som del av den husholdningen de tilhørte før tjenesten/oppholdet begynte.

Slektskapskode for fosterbarn:

For registrering av fosterbarn brukes kode 15 (alternativt 14 hvis barnet er slektning av IO).

AntBarn

Her skal bare barn som ikke er med i husholdningsoversikten registreres.

3.2 Reiser med minst 1 overnatting

Reis1 - I disse spørsmålene er det bare snakk om reiser i løpet av de tre månedene [april](#), [mai](#) og [juni](#). Reiser mellom hjemsted / arbeidssted (pendling) skal ikke regnes med som yrkesreiser. Dette gjelder også reiser til f.eks. Nordsjøen hvis dette er IOs arbeidssted. Personer som har "selve reisen" som arbeidssted, som f. eks langtransportsjåfører, skal heller ikke regnes med. Sykehusopphold, fengselsopphold og rutinemessige besøk til syke/invalidede familiemedlemmer/ slektninger skal ikke tas med. Egenbetalte og frivillige rekreasjonsreiser som IO har foretatt, skal imidlertid regnes som feriereise.

Reis2 - Hvis IO ikke husker den nøyaktige datoen for når reisen startet, spør etter en omtrentlig dato. Svarer IO starten av måneden registreres den 5., midten av måneden den 15. og slutten av måneden den 25. Har IO hatt flere reiser i tre-månedersperioden, begynn med den første, så den andre osv.

Reis3 - Andre privatreiser kan være reiser der hovedformålet f.eks. er deltakelse i arrangement som barnedåp, konfirmasjoner, bryllup, begravelse eller for å ordne private forretninger.

Reis5 - Du skal for hver reise ha en kode for sted i Norge eller en kode for et sted i utlandet. Har IO overnattet flere steder på samme reise, skal du for hver reise kode det stedet som samsvarer med hovedformålet for reisen. Er overnattingsstedet i Norge, koder du det **fylket** reisen gikk til. Har IO overnattet på reise i Norge, altså ikke noe bestemt sted som kan karakteriseres som hovedformål, velger du kode 22.

Har IO overnattet i utlandet, skriver du inn land i full tekst og koder landet, eller velger fra den alfabetiske listen. Har IO bare hatt overnattinger mellom Norge og utlandet, skriver du "på reise mellom Norge og utlandet" i feltet "Søk", og velger kode 001. Har IO overnattet på reise mellom flere land, skriver du "på reise i flere land i feltet "Søk" og velger kode 002.

Reis6 - Har IO benyttet flere ulike overnattingstyper på den samme reisen, velg den typen som samsvarer med hovedformålet med reisen.

Reis7 - Her skal det bare tas med kostnader som gjelder for IO og ikke for eventuelle andre i reisefølget, selv om det var IO som betalte for dem. IO skal også ta med utgifter til forlystelse og vareinnkjøp. IO kan gjerne oppgi et omtrentlig beløp. IO må oppgi beløpet i norske kroner.

Reis8 - Helt like turer

NB! Gjelder nå kun på innenlandsturer!

En viktig forutsetning for å kunne benytte dette er at turene til IO har vært *helt like*. Det vil si at hovedformål for reisen er lik, antall overnattinger er lik, reisemål, overnattingsmåte og kostnader ved reisen må være nøyaktig det samme for turene. Hvis disse kriteriene er oppfylt, fyller du bare inn antall helt like turer og startdato for de helt like turene. Resten fylles inn automatisk og du trenger bare å trykke *enter* gjennom de ulike spørsmålene som da er fylt inn automatisk. NB: Hvis IO ombestemmer seg angående antall helt like reiser må dere trykke dere tilbake til Reis8 og endre antall like reiser.

3.3 Handling på dagsturer til utlandet

Vi spør om forekomst og antall for hele perioden 1. april-30. juni (i gren1 og gren2), og om detaljerte opplysninger for juni måned (gren3-8b). Dette siste samsvarer med det som står i noteringsheftet.

Gren1 - Med dagstur til utlandet menes alle reiser uten overnatting, også tjenestereiser. For de som bor nær grensen skal også "svippturer" over grensa regnes med.

Gren5 - Det er lagt inn 38 relevante steder som faste svarkategorier. I tillegg er det muligheter til å velge "Annet sted" med muligheter til å angi stedet i "fritekst".

Gren6 - **Vare- og tjenestekjøp utenfor norsk jord.** Det er viktig ikke å ta med innkjøp i Norge på vei til eller fra utlandet. Varekjøp på fly, båt og lignende (eks. Sandefjord - Strømstad) skal regnes med. Der tjenesten utløser en faktura, skal fakturabeløpet tas med. Det er viktig å kun ta med utgifter til privat bruk som IO selv har betalt for. IO kan runde av, f.eks. til nærmeste hundre kroner. Angi beløpet i norske kroner. Kursen for de vanligste valutaene (pr. 26. juni 2006) er:

NOK/SEK (svenske kroner)	- 86,0
NOK/DKK (danske kroner)	- 106,3
NOK/EURO (euro)	- 7,9
NOK/GBP (britiske pund)	- 11,5
NOK/USD (amerikanske dollar)	- 6,3

Gren7b - Vi trenger kun kronebeløp som ble betalt med kort. Kontanter/faktura framkommer som forskjellen.

Gren 8b - I dette spørsmålet skiller vi ikke mellom kort og kontanter som betalingsmiddel.

3.4 Innvandring

Begrepsavklaringer

Innvandrere er personer med to utenlandsfødte foreldre. Adopterte fra utlandet regnes ikke som innvandrere. I spørsmålene siktes det til innvandrere med ikke-vestlig bakgrunn. Dette opplyses dersom IO ber om en presisering. Ikke-vestlige land omfatter land i Øst-Europa, Asia (inkl. Tyrkia), Afrika og Sør-/Mellom-Amerika.

Flyktninger er en undergruppe av innvandrere. Det er personer som har kommet til landet av fluktgrunner og fått asyl eller opphold på humanitært grunnlag. Noen er overført fra flyktningleirer i utlandet i henhold til avtale med FNs høykommissær for flyktninger; andre har kommet som asylsøkere.

Asylsøkere er personer som søker asyl eller opphold i landet på humanitært grunnlag. Deres søknader er fortsatt til behandling.

3.5 Vedfyring

Ved2 - I tvilstilfeller, dvs at det er peis med dører som kan åpnes og lukkes, ønsker vi å vite om det fyres mest med dørene åpne eller lukket. Fyres det mest med åpne dører velges svaralternativet 1 = 'åpen peis'. Fyres mest med lukkede dører velges svaralternativet 2 = "lukket peis, peisovn, vedovn eller kakkelovn".

3.6 Arbeid

Arb2 - Hvis arbeidstiden varierer fra uke til uke, regner du et gjennomsnitt for arbeidstiden per uke i de siste 4 ukene. IO som har et arbeid som de var borte fra i forrige uke, f.eks. pga. permisjon, ferie eller sykdom, skal oppgi den vanlige arbeidstiden når de er i arbeid.

Hvis man har lønn der overtid er inkludert, skal IO regne med faktisk arbeidstid. Overtid som tas ut i avspasering, skal ikke tas med i antall arbeidstimer. Arbeid som tas med hjem skal tas med i antall arbeidstimer bare hvis man får betalt for arbeidet. Halve timer skal rundes av oppover.

Arb3 - Svaralternativ 2 omfatter også stiftelser, foreninger og fond.

Arb4 - Er det tvil om plasseringen, skal du krysse av for "Annen næring" og gi en så god beskrivelse som mulig av næringens art. Hvis IO arbeider i flere ulike næringsgrener, velges den næringen hvor IO for tiden arbeider mest.

Arb5 - Hvis IO har mer enn ett yrke i bedriften, fører du opp hovedyrket.

Arb7 - AFP står for "avtalefestet pensjon". Med vanlig alderspensjon mener vi pensjon fra Folketrygden og tjenstepensjon. Etterlattepensjon og uførepensjon kan utbetales gjennom Folketrygden og evt. gjennom arbeidsforhold.

3.7 Inntekt

EgenInn - IO skal her oppgi sin bruttoinntekt i 2005. IOs inntekt inkluderer eventuell lønn fra bi-yrke(r), fortjeneste ved aksjesalg, boligutleie etc. i tillegg til lønn fra hovedyrket eller hovedarbeidsforholdet. Det er IOs totale inntekt for 2005 vi er ute etter.

Lykke til med intervjuingen!



Reise- og ferieundersøkelsen

3. KVARTAL 2006

Produktnummer 5234-3

28.06.2006

Spørreskjema

Innhold

HUSHOLDNING	121
REISER.....	122
GRENSEHANDEL	125
HOLDNING TIL INNVANDRERE.....	126
RØYKEVANER.....	128
VEDFYRING.....	128
ARBEIDSFORHOLD	131
INNTEKT	132

KommNavn

DA IO BLE TRUKKET UT BODDE HAN/HUN I <TRKKOMM>. HVIS HAN BOR DER FORTSATT - TRYKK <ENTER>. HVIS IKKE SKRIV NYTT KOMMUNENAVN. FOR KOMMUNER BESTÅENDE AV KUN 2 BOKSTAVER, SKRIV 'KOMMUNE' ETTER, F.EKS. 'BØ KOMMUNE'.

Tettbygd

Bor du i et tettbygd strøk? Med tettbygd mener vi at det bor minst 200 personer der, og at avstanden mellom husene stort sett er under 50 meter.
JA/NEI

Hvis Tettbygd=JA

Tettsted

Bor du i et tettsted eller en by med...
9. under 2000 personer
10. mellom 2000 og 20 000 personer
11. mellom 20 000 og 100 000
12. 100 000 personer eller flere

HUSHOLDNING

*Siv

Er du gift eller samboer?
7. Ja, gift/registrert partner
8. Ja, samboer
9. Nei

*SivilStand

Hva er din sivilstatus? HER SKAL DU REGISTRERE IOs FORMELLE SIVILE STATUS.
11.Ugift
12.Gift/registrert partner
13.Enke/enkemann/gjenlevende partner
14.Separert/separert partner
15.Skilt/skilt partner

*AntPers

Vi vil gjerne ha en oversikt over de personer som tilhører husholdningen. Til husholdningen regner vi alle personer som er fast bosatt i boligen, og som har felles matbudsjett. Personer som er fast bosatt i boligen, men som er borte fra hjemmet, f.eks. på grunn av arbeid skal regnes med. Hvor mange personer er det husholdningen din?
REGN OGSÅ MED IO SELV.
:1..x

Hvis Antpers>1 stilles spørsmålene kjønn, Fodtaar og Slekt for hvert husholdningsmedlem utenom IO

Kjønn

Hvis Antpers=2:
For det andre husholdningsmedlemmet vil vi gjerne at du nevner personens kjønn, fødselsår og familieforhold til deg.

Hvis Antpers>2:
For hvert husholdningsmedlem utenom deg selv, vil vi gjerne at du nevner personenes kjønn, fødselsår og familieforhold til deg.

Er dette en mann eller en kvinne?
5. Mann
6. Kvinne

FodtAar

Hvilket år er [hun/han] født?

Slekt

Hvilket familieforhold har [hun/han] til deg?

- 31.
- 32.Ektefelle
- 33.Samboer
- 34.Sønn/datter
- 35.Stesønn/datter
- 36.Søsken/halvsøsken
- 37.Stesøsken
- 38.Foreldre
- 39.Steforeldre
- 40.Svigerforeldre
- 41.Svigersønn/-datter
- 42.Besteforeldre
- 43.Barnebarn
- 44.Annen slektning av IO
- 45.Annen ikke-slektning

BoksKlar

Husholdningen består altså av ^Antpers 'antall' personer

Er husholdningsboksen ferdig utfylt nå?

JA/NEI

Hvis Antpers=1 'kun IO i husholdningen'

Siden husholdningen bare består av IO, er det ingen kartlegging av IO

Bekreft at dette er riktig ved å svare ja her?

JA/NEI

*AndrBarn

Har du barn som ikke tilhører husholdningen? HER REGISTRERES BARE

BARN SOM IKKE ER MED I HUSHOLDNINGSOVERSIKTEN

JA/NEI

AndrBarnd

Vi vil da gjerne vite hvor mange, og om det er døtre eller sønner.

Hvor mange døtre har du som ikke tilhører husholdningen?

:0..x

AndrBarns

.. og hvor mange sønner som ikke tilhører husholdningen?

:0..x

REISER

Alle

*Reis1

Nå ønsker vi å stille noen spørsmål om eventuelle reiser du har vært på i april, mai og juni.

Hvor mange reiser med minst én overnatting hadde du i denne perioden?

Ta med både ferie- og fritidsreiser, yrkes- og forretningsreiser.

:0..x

hvis IO har fått noteringshefte VIS TIL NOTERINGSHEFTE

hvis IO ikke har fått noteringshefte IO HAR IKKE FÅTT NOTERINGSHEFTE

Hvis Reis1> = 1 '1 eller flere reiser' stilles (Reis2-Reis5)

For hver reise:

*Reis2

Hvilken dato startet du [den/den første/den neste reisen]?

SKRIV DDMM

HVIS IO IKKE HUSKER EKSAKT DATO: STARTEN AV MND = 5 MIDTEN AV MND =

15 OG SLUTTEN AV MND = 25

*Reis3_
Var hovedformålet med denne reisen en ferietur, var det en annen form
for privat reise, eller var det en yrkes- eller forretningsreise?
7. Ferietur
8. Annen privat reise
9. Yrkes- eller forretningsreise

Reis4_
Hvor mange overnattinger hadde du på denne reisen?
:1..x

*Reis5_
Hvor gikk reisen hen?
5. I Norge
6. I utlandet eller på reise mellom Norge og utlandet

Hvis reis5=I Norge

Reis5a
Hvilket fylke gikk reisen til?
43.Østfold
44.Akershus
45.Oslo
46.Hedmark
47.Oppland
48.Buskerud
49.Vestfold
50.Telemark
51.Aust-Agder
52.Vest-Agder
53.Rogaland
54.Hordaland
55.Sogn og Fjordane
56.Møre og Romsdal
57.Sør-Trøndelag
58.Nord-Trøndelag
59.Nordland
60.Troms
61.Finnmark
62.Svalbard
63.På reise i Norge

Hvis Reis5=I utlandet eller på reise mellom Norge og utlandet

Reis5c
Hvilket land gikk reisen til?
TRYKK BACKSPACE FOR Å VELGE RIKTIG LAND MED TILHØRENDE KODE. ENGLAND,
SKOTTLAND OG WALES KODES SOM STORBRITANNIA.

Reis5b
LAND

*Reis6
Hvordan overnattet du der?
HVIS FLERE OVERNATTINGSSTEDER, VELG DET SOM SAMSVARER MED
HOVEDFORMÅLET MED REISEN.
NB: LEGG MERKE TIL RULLEFELT FOR Å FÅ SE RESTEN AV SVARALTERNATIVENE
37.HOTELL/LEILIGHETSHOTELL
38.PENSJONAT/GJESTGIVERI/KRO/MOTELL/FJELLSTUE
39.BED & BREAKFAST/LOSJIHUS/GÅRDSINNKVARTERING
40.CAMPINGPlass: TELT/CAMPINGBIL/CAMPINGVOGN
41.CAMPINGPlass: HYTTE
42.HYTTER/LEILIGHETER I HYTTEGREND
43.BÅTHAVN: FRITIDSBÅT
44.VANDRERHJEM/UNGDOMSHERBERGE/INTERNAT/FIRMAFERIEBOLIGER
45.HELSEINSTITUSJON (IKKE MED HOTELLTJENESTER)
46.ARBEIDS- OG FERIELEIR/LEIRSTEDER/UBEMANNEDE TURISTHYTTER
47.ANDRE MÅTER BETALT FOR
48.BÅT/FERGE/BUSS/TOG/FLY
49.LEID ROM I FAMILIEHUS

- 50.LEID PRIVATEID FERIEBOLIG FRA INDIVIDUELLE ELLER VIA FORMIDLER
- 51.EGEN FERIEBOLIG, INKL FERIEBOLIG LEID PÅ ÅREMÅL OG TIMESHARE-BOLIG
- 52.HJEMME HOS SLEKTNINGER/VENNER ELLER I DERES FERIEBOLIGER -
VEDERLAGSFRITT
- 53.OVERNATTING I CAMPINGBIL/CAMPINGVOGN/TELT/FRITIDSBÅT/I
FRILUFT/PRIVATBIL O.L. PÅ IKKE ORGANISERTE STEDER
- 54.ANDRE MÅTER IKKE BETALT FOR

Innenlandsreiser (april-juni)+ utenlandsreiser i april og mai

*Reis7

Hvor mye brukte du totalt på denne turen?

Både reiseutgifter, overnatting, mat og andre vare- og tjenestekjøp i forbindelse med reisen skal tas med. Ta med både de utgiftene du selv dekket og det andre eventuelt betalte for deg.

:1..x KRONER

MED TJENESTER TENKER VI PÅ ULIKE SERVICETILBUD SOM FRISØRTIME, TANNLEGETIME, SERVICE PÅ BIL ETC.

*Hvis Reis5=I utlandet eller på reise mellom Norge og utlandet
BELØPET OPPGIS I NORSKE KRONER.*

Utenlandsreiser i juni

*Reis7

Hvor mye brukte du totalt på denne turen?

Både reiseutgifter, overnatting, mat og andre vare- og tjenestekjøp i forbindelse med reisen skal tas med. Ta med både de utgiftene du selv dekket og det andre eventuelt betalte for deg.

:1..x KRONER

MED TJENESTER TENKER VI PÅ ULIKE SERVICETILBUD SOM FRISØRTIME, TANNLEGETIME, SERVICE PÅ BIL ETC.

BELØPET OPPGIS I NORSKE KRONER

Reis7a

Betalte du hele eller deler av beløpet med betalings- eller kredittkort?
JA/NEI

Hvis 7a=JA

Reis7b

Hvor mye ble betalt med betalings- eller kredittkort?

:1..x KRONER

BELØPET OPPGIS I NORSKE KRONER

Reis7c

Gjorde du noe innkjøp av tjenester på denne turen?

Med tjenester tenker vi på ulike servicetilbud som frisørtime, tannlegetime, service på bil etc.

JA/NEI

Hvis Reis 7d=JA

Reis7d

Hvor stort beløp brukte du til kjøp av tjenester?

:1..x KRONER

BELØPET OPPGIS I NORSKE KRONER

For innenlandsreiser

*Reis8

HVIS IKKE FLERE LIKE TURER - TRYKK < ENTER >

HAR IO VÆRT PÅ FLERE HELT LIKE TURER? OPPGI I SÅ FALL ANTALL I TILLEGG TIL DENNE.

MED LIKE TURER MENES AT HOVEDFORMÅL, ANTALL OVERNATTINGER, REISEMÅL, OVERNATTINGSMÅTE OG PRIS MÅ VÆRE LIK, F.EKS. HVIS IO REISER PÅ HYTTA SI MANGE HELGER!
DU FYLLER I SÅ FALL BARE UT STARTDATO FOR DE ANDRE REISENE AV SAMME SLAG - TRYKK BARE < END > MELLOM HVER.

Videre2

Trykk <1> for å fortsette

GRENSEHANDEL

*Gren1

Nå følger noen spørsmål om handling i utlandet i forbindelse med dagsturer. Reiste du på dagstur eller handletur til Sverige, Danmark, Finland eller andre land i løpet av perioden 1. april til 30. juni i år?

JA/NEI

DET ARRANGERES DAGSTURER TIL PARIS, LONDON OG BERLIN OG KANSKJE OGSÅ ANDRE STEDER I EUROPA. SLIKE DESTINASJONER SKAL OGSÅ REGNES MED.

Hvis Gren1=JA

Gren2

Hvor mange slike turer foretok du i løpet av denne perioden?
DAGSTUR ELLER HANDLETUR TIL SVERIGE, DANMARK, FINLAND ELLER ANDRE LAND I PERIODEN 1. APRIL - 30. JUNI
ANTALL TURER

Gren3

Hvor mange slike turer foretok du i juni måned?
DAGSTUR ELLER HANDLETUR TIL SVERIGE, DANMARK, FINLAND, RUSSLAND ELLER ANDRE LAND I PERIODEN 1. APRIL - 30. JUNI
ANTALL TURER

Hvis Gren3>0 => for hver reise

Gren4 - Grens9 repeteres for hver reise (maks 10 reiser). Tur[1-10]

Gren4_

Tekst 1. ved flere reiser: Vi tar dagsturene i juni i tur og orden og starter med den første.

Tekst neste reiser: Vi fortsetter så med den ^[nr.] dagsturen

Hvilket land reiste du til?

SVERIGE
DANMARK
FINLAND
RUSSLAND
ANNET LAND

Hvis Gren4_ =annet land

Gren4s

Hvilket annet land?

*Gren5

Hvilket sted reiste du til?

HVIS IO HAR VÆRT INNOM FLERE STEDER, OPPGIS NAVNET PÅ DESTINASJONSSTED, EV. LENGSTE STOPPESTED
Trykk <Backspace> for å velge riktig sted

Hvis Gren5_ =annet sted

Gren5s

Annet sted?

*Gren6

Hvor mye brukte du totalt på denne turen? Ta med alle vare- og tjenestekjøp tilknyttet privat husholdning. Dette gjelder også om du kjøper for en annen husholdning. Varer kjøpt i utlandet og konsumert utenfor norsk jord skal også tas med. Innkjøp i Norge på vei til eller fra utlandet skal ikke tas med.

:1..X KRONER

MED TJENESTER TENKER VI PÅ ULIKE SERVICETILBUD SOM FRISØRTIME, TANNLEGETIME, SERVICE PÅ BIL ETC.
BELØPET OPPGIS I NORSKE KRONER

Gren7a

Betalte du hele eller deler av innkjøpet med betalings- eller kredittkort?

JA/NEI

Hvis Gren7a=JA

*Gren7b

Hvor mye ble betalt med betalings- eller kredittkort?

:1..x KRONER

BELØPET OPPGIS I NORSKE KRONER

Gren8a

Gjorde du noe innkjøp av tjenester på denne turen ?
Med tjenester tenker vi på ulike servicetilbud som frisørtime, tannlegetime, service på bil etc.

JA/NEI

Hvis Gren8a=JA

*Gren8b

Hvor stor del av det totale handlebeløpet gikk til innkjøp av tjenester?

:1..x KRONER

BELØPET OPPGIS I NORSKE KRONER

HOLDNING TIL INNVANDRERE

Innv1a

Nå følger noen spørsmål om innvandring og innvandrere. Vil du for hver av de følgende påstandene si om du er helt enig, nokså enig, nokså uenig eller helt uenig?

Innvandrere flest gjør en nyttig innsats i norsk arbeidsliv.

Helt enig

Nokså enig

BÅDE OG

Nokså uenig

Helt uenig

Innv1b

Innvandrere flest misbruker de sosiale velferdsordningene.

Helt enig

Nokså enig

BÅDE OG

Nokså uenig

Helt uenig

Innv1c

Innvandrere flest beriker det kulturelle livet i Norge.

Helt enig

Nokså enig

BÅDE OG

Nokså uenig

Helt uenig

Innv1d

Innvandrere flest er en kilde til utrygghet i samfunnet.

Helt enig
Nokså enig
BÅDE OG
Nokså uenig
Helt uenig

Innv1e

Alle innvandrere i Norge bør ha samme mulighet til arbeid som nordmenn.

Helt enig
Nokså enig
BÅDE OG
Nokså uenig
Helt uenig

Innv1f

Innvandrere i Norge bør bestrebe seg på å bli så like nordmenn som mulig

Helt enig
Nokså enig
BÅDE OG
Nokså uenig
Helt uenig

Innv2a1

I de følgende spørsmålene forutsetter vi at innvandreren behersker norsk.

Ville du synes det var ubehagelig hvis du eller noen i din nærmeste familie fikk en hjemmehjelp som var innvandrer?

JA/NEI

Innv2b1

I de følgende spørsmålene forutsetter vi at innvandreren behersker norsk.

Ville du synes det var ubehagelig dersom du fikk en innvandrer som ny nabo?

JA/NEI

Innv2c1

I de følgende spørsmålene forutsetter vi at innvandreren behersker norsk.

Ville du synes det var ubehagelig dersom du hadde en sønn eller datter som ville gifte seg med en innvandrer?

JA/NEI

Innv3

Så et spørsmål om flyktningers adgang til Norge. Sammenliknet med i dag, bør det bli lettere for flyktinger og asylsøkere å få opphold i Norge, bør det bli vanskeligere, eller bør adgangen til å få opphold være som i dag?

Lettere
Vanskeligere
Som i dag

Innv4a

Har du selv kontakt med innvandrere som bor i Norge, f.eks. på jobben, i nabolaget, blant venner eller familie?

JA/NEI

Hvis Innv4a=ja (stilles Innv4b-c):

Innv4b

I hvilke sammenhenger har du kontakt med innvandrere som bor i Norge?

FLERE SVAR TILLATT

På jobben

I nabolaget

Venner og kjente

I nær familie

På annen måte

Innv4c

Hvor mange innvandrere har du kontakt med?

1

2-4

5-10

Flere enn 10

RØYKEVANER

Tob1

Så kommer det noen spørsmål om røyking. Hender det at du røyker?

Ja/Nei

Hvis Tob1 = Ja

Tob2

Røyker du daglig eller av og til?

5. Daglig

6. Av og til

VEDFYRING

Så noen spørsmål om vedforbruk.

ALLE

Ved1

Har [du/dere] fyrt med ved i boligen din i perioden 1. juli 2005 til
og med 30. juni 2006?

JA

NEI (gå til arb1)

Hvis Ved1=JA

*Ved2

Hva slags ildsted bruker [du/dere] mest til vedfyring i boligen? Er
det...

1. åpen peis

2. lukket peis, peisovn, vedovn eller kakkelovn,

3. eller noe annet?

Hvis Ved2 = noe annet

Ved2Sp

Spesifiser ildsted

Hvis Ved1<>åpen peis

Ved2a

Hvor gammel er [peisen, peisovnen, vedovnen/kakkelovnen]?

Er den fra...

1. før 1940,

2. perioden 1940-1989,

3. perioden 1990-1997,

4. 1998 eller senere

Ved3

Vi vil gjerne vite hvor mye ved [du/dere] har brukt i perioden 1. juli 2005 til og med 30. juni 2006? Du kan oppgi svaret i sekker, favner eller stabler.

1. Sekker
2. Favner
3. Vedstabel

Hvis Ved3= Sekker

Ved5

Hvilken sekkestørrelse brukte [du/dere]? Var det 40 liters, 60 liters, 80 liters eller 100 liters sekker?

DERSOM SEKKENE ER KJØPT PÅ BENSINSTASJON, ER DET OFTE SNAKK OM 40-LITERS SEKKER. DERSOM SEKKENE ER KJØPT FRA EN BONDE ELLER VEDFORHANDLER, ER VANLIG SEKKESTØRRELSE 60 TIL 80 LITER.

1. 40 liter
2. 60 liter
3. 80 liter
4. 100 liter
5. 1000 liter
6. Annen sekkestørrelse

Hvis Ved5 = Annen sekkestørrelse

Ved5Ann

Hvilken annen sekkestørrelse?
OPPGI I LITER

Hvis Ved5=40 liter

Ved4a

Hvor mange 40 liters sekker ved har [du/dere] brukt i boligen i perioden 1. juli 2005 til og med 30. juni 2006?

BRUK PUNKTUM SOM DESIMALSKILLETEGN - VED HELE SEKKER TRENGER DU IKKE Å SKRIVE INN DESIMAL.

HVIS Ved5=60 liter

Ved4b

Hvor mange 60 liters sekker ved har [du/dere] brukt i boligen i perioden 1. juli 2005 til og med 30. juni 2006?

BRUK PUNKTUM SOM DESIMALSKILLETEGN - VED HELE SEKKER TRENGER DU IKKE Å SKRIVE INN DESIMAL.

Hvis Ved5=80 Liter

Ved4c

Hvor mange 80 liters sekker ved har [du/dere] brukt i boligen i perioden 1. juli 2005 til og med 30. juni 2006?

BRUK PUNKTUM SOM DESIMALSKILLETEGN - VED HELE SEKKER TRENGER DU IKKE Å SKRIVE INN DESIMAL.

Hvis Ved5=100 liter

Ved4d

Hvor mange 100 liters sekker ved har [du/dere] brukt i boligen i perioden 1. juli 2005 til og med 30. juni 2006?

BRUK PUNKTUM SOM DESIMALSKILLETEGN - VED HELE SEKKER TRENGER DU IKKE Å SKRIVE INN DESIMAL.

Hvis Ved5=1000 liter

Ved4d

Hvor mange 1000 liters sekker ved har [du/dere] brukt i boligen i perioden 1. juli 2005 til og med 30. juni 2006?

BRUK PUNKTUM SOM DESIMALSKILLETEGN - VED HELE SEKKER TRENGER DU IKKE Å SKRIVE INN DESIMAL.

Hvis Ved5=Annen sekkestørrelse

Ved4e

Hvor mange [^]Ved5Ann har [du/dere] brukt i boligen i perioden 1. juli 2005 til og med 30. juni 2006?

HVIS Ved3=Favner

Ved6

Hvor mange favner ved har [du/dere] brukt i boligen i perioden 1. juli 2005 til og med 30. juni 2006?1.
1 FAVN = 2,4 KUBIKKMETER ELLER 24 SEKKER PÅ 100 LITER.

BRUK AV INNTIL 2 DESIMALER ER MULIG - HUSK DA Å SKILLE MED PUNKTUM.
VED HELE FAVNER TRENGER DU IKKE Å SKRIVE INN DESIMALER.

Hvis Ved3=Vedstabel

Ved7a

Hvor bred var vedstabelen [du/dere] brukte? VEDSTABELENS BREDDEN I CENTIMETER
HVIS VEDSTABELENS ER STABLET I FLERE REKKER SKAL MAN REGNE ALLE REKKENE

Ved7b

Hvor høy var vedstabelen [du/dere] brukte?
VEDSTABELENS HØYDE I CENTIMETER

Ved7c

Hvor lange var vedkubbene i stabelen?
VEDKUBBENES LENGDE I CENTIMETER

Hvis Ved1<>NEI

Ved8a

Fyrte [du/dere] med ved i boligen din i perioden 1. april til og med 30. juni 2006?
JA
NEI

Ved8b

Vi ønsker å vite hvor mye ved som ble brukt i perioden 1. april til og med 30. juni 2006.

IO BRUKT:
^SEKK40
^SEKK60
^SEKK80
^SEKK100
^SEKK1000
^SEKKANNEN
^ANTFAVN
^VEDSTAB

Ønsker å oppgi i...
1. Sekker
2. Favner
3. Vedstabel

Hvis Ved8b=Sekker

Ved8Seka

Hvilken sekkestørrelse ble da brukt?

40 liter
60 liter
80 liter
100 liter
1000 liter
Annen liter

Ved8Sekb

Hvor mange sekker (^VED8SEKB LITERS) ble brukt i denne perioden?

IO BRUKT:
^ANTTYPSEKK40
^ANTTYPSEKK60
^ANTTYPSEKK80
^ANTTYPSEKK100
^ANTTYPSEKK1000
^ANTTYPSEKKANNEN
^ANTFAVN

^VEDSTAB

BRUK PUNKTUM SOM DESIMALSKILLETEGN -
VED HELE SEKKER TRENGER DU IKKE Å SKRIVE INN DESIMAL.

Ved8Favn

Hvor stor andel av favn(ene) ble brukt i 1. april til og med 30.juni 2006.

IO brukt:

^ANTALLFAVN

Oppgi svar i prosent

Ved8Stab

Hvor stor andel av vedstabelen ble brukt i perioden 1. april til og med 30.juni 2006?

IO BRUKT:

^VEDSTABEL

Oppgi svar i prosent

Hvis Ved3 = Vet ikke og Ved 8a = Ja

Ved8Sps

Kan du oppgi hvor mye ved som ble brukt i denne perioden?

Oppgi helst i:

- antall sekker og sekkestørrelse, eller
- antall favner, eller
- stabelstørrelse (cm bredde, cm lengde) og vedkubbenes lengde i stabelen

ARBEIDSFORHOLD

Arb1

Vi går så over til noen spørsmål om arbeid. Utførte du inntektsgivende arbeid i minst 1 time i forrige uke? Regn også med arbeid som familiemedlem uten fast avtalt lønn på gårdsbruk, i forretning og i familiebedrift ellers.

JA/NEI

Hvis Arb1 = NEI

Arb1b

Har du inntektsgivende arbeid som du var borte fra i forrige uke?

JA/NEI

Hvis Arb1=JA

*Arb2

Hvor mange timer arbeider du vanligvis i uka i inntektsgivende arbeid? Regn med overtidstimer, men ikke timer som skal avspaseres. VI ØNSKER Å VITE SAMLET ARBEIDSTID FOR HOVEDARBEID OG EVENTUELT BIYRKE.

EVENTUELLE HALVE TIMER RUNDES OPPOVER. FOR EKSEMPEL REGISTRERES 37,5
TIMER SOM 38

:1..x

*Arb3

De følgende spørsmålene gjelder ditt hovedyrke. Er den virksomheten du arbeider i...

- 11.et personlig eid firma,
- 12.et aksjeselskap, organisasjon eller lignende,
- 13.kommunal virksomhet,
- 14.fylkeskommunal virksomhet
- 15.eller statlig virksomhet

*Arb4

Hvilken av disse næringene tilhører denne virksomheten? HVIS DERE IKKE FINNER NOE SOM PASSER BLANT SVARALTERNATIVENE NEDENFOR, MARKER MED <9> FOR ANNEN NÆRING OG SPESIFISER I NESTE SPØRSMÅL.

- 20.Jordbruk, skogbruk
- 21.Fiske, fangst

- 22.Håndverk, industri, bergverk, bygg og anlegg
- 23.Handel, bank, forsikring
- 24.Privat tjenesteyting, f eks hotell, restaurant, Frisør, rengjøring
- 25.Luft-, sjø- og landtransport, post, telegraf, telefon
- 26.Offentlig administrasjon i kommune, fylke eller stat
- 27.Undervisning, forskning
- 28.Offentlig tjenesteyting, politi, forsvar, helsevesen, kirker
- 29.Annen næring

Hvis Arb4 = 9

Arb4Sp

Hvilken annen næring er dette?

*Arb5

Hva er ditt hovedyrke i denne virksomheten?

Arb5_Kod

TRYKK <BACKSPACE> FOR Å VELGE YRKESKODE

Arb5b

Har du en ledende stilling?

Arb6

Arbeider du i ditt hovedyrke som...

- 7. selvstendig,
- 8. ansatt,
- 9. eller som familiemedlem uten fast avtalt lønn

*Arb7

Passer noen av disse beskrivelsene for deg? HVIS INGEN AV BESKRIVELSENE PASSER, TRYKK <ENTER>

- 17.Mottar AFP eller annen førtidspensjon
- 18.Mottar vanlig alderspensjon
- 19.Mottar etterlattepensjon
- 20.Mottar uførepensjon
- 21.Mottar overgangsstønad til enslige forsørgere
- 22.Går på skole eller studerer minst 10 timer pr. uke
- 23.Arbeidsledig de tre siste månedene
- 24.Er inne til 1.-gangs militær- eller siviltjeneste

Arb8

Omtrent hvor mange timer bruker du vanligvis til husarbeid per uke? Som husarbeid regner vi aktiviteter som matlaging, rengjøring, vask og stell av tøy, men ikke pass av barn eller syke.

TID TIL INNKJØP AV MATVARER REGNES IKKE MED.

- 13.Under 5 timer
- 14.5- 9 timer
- 15.10-19 timer
- 16.20-29 timer
- 17.30-39 timer
- 18.40 timer eller mer

INNTEKT

*EgenInn

Hvor stor var din egen brutto inntekt i 2005? Med brutto inntekt menes inntekt før fradrag og skatt er trukket fra. Rund av til nærmeste 1000 kr. HAR IO PROBLEMER MED Å SVARE, BE OM SVAR I NÆRMESTE 10 000 KR. HVIS INGEN INNTEKT, MARKER MED 0.
:0..x

HusInn

Hva vil du anslå husholdningens samlede brutto inntekt til i 2005? Rund av til nærmeste 1000 kr. HAR IO PROBLEMER MED Å SVARE, BE OM SVAR I NÆRMESTE 10 000 KR. HVIS INGEN INNTEKT, MARKER MED 0.
:0..x

Vedlegg 2006/4. kvartal: Informasjonsbrev, noteringshefte, instruks og spørreskjema

Oslo, 28.august 2006
Saksbehandler: Marjan Nadim
Seksjon for intervjuundersøkelser

4.kvartal: Informasjons- brev

Reise- og ferieundersøkelsen

Du er en av 2 000 personer som er trukket ut til å delta i Statistisk sentralbyrås reise- og ferieundersøkelse. En av våre intervjuere vil kontakte deg for et intervju i **oktober**. Spørsmålene gjelder reiser med minst en overnatting i juli, august og september, og handling på dagsturer til utlandet i september. I tillegg samler vi inn annen offisiell statistikk i denne undersøkelsen. Det vil derfor være flere spørsmål om røykevaner og enkelte spørsmål om sysselsetting og vedforbruk.

For å få så nøyaktige opplysninger som mulig, ber vi deg notere detaljene omkring dine reiser i det vedlagte heftet. Heftet kan du benytte som "huskelapp" under intervjuet. **Alle som deltar vil være med i trekningen av fem gavekort på kr 1 000,-.**

Dere som blir bedt om å delta, er trukket tilfeldig fra Folkeregisteret, og representerer et speilbilde av befolkningen i alderen 16 - 79 år. **Vi kan derfor ikke erstatte deg med en annen.** For at resultatene skal bli så gode som mulig, er det avgjørende at de som er trukket ut blir med. Vi gjør oppmerksom på at det er frivillig å delta, og du kan når som helst trekke deg fra undersøkelsen og få opplysningene slettet.

Intervjuerne og alle andre som arbeider i Statistisk sentralbyrå har taushetsplikt. Undersøkelsen gjennomføres etter lovpålagte regler og vi er underlagt kontroll både fra Datatilsynet og vårt eget personvernombud. For å gjøre intervjuet kortere, vil vi hente inn opplysninger om utdanning fra vårt utdanningsregister. Vi vil aldri offentliggjøre eller videreformidle opplysninger om hva den enkelte har svart. Innen ett år vil opplysningene bli anonymisert, slik at den enkelte ikke kan identifiseres. Intervjueren som ringer, kan fortelle deg hvordan du får bekreftet at vedkommende arbeider for Statistisk sentralbyrå.

Dersom du har noen spørsmål om undersøkelsen, kan du gjerne ringe grønt nummer 800 83 028, eller sende en e-post til prosjektleder marjan.nadim@ssb.no. Generelle spørsmål vedrørende personvern i Statistisk sentralbyrå kan rettes til vårt personvernombud på telefon 62 88 55 61, eller e-post personvernombud@ssb.no

Med vennlig hilsen



Øystein Olsen
adm. direktør



Anne Sundvoll
seksjonssjef

Oslo, 28. august 2006
Sakshandsamar: Marjan Nadim
Seksjon for intervjuundersøkingar

Reise- og ferieundersøkinga

Du er ein av 2 000 personar som er trekte ut til å delta i Statistisk sentralbyrå si reise- og ferieundersøking. Ein av våre intervjuarar vil kontakte deg for eit intervju i **oktober**. Spørsmåla gjeld reiser med minst ei overnatting i juli, august og september, og handling på dagsturar til utlandet i september. I denne undersøkinga samlar vi òg inn anna offisiell statistikk. Det vil derfor vere med fleire spørsmål om røykevanar, og nokre spørsmål om mellom anna sysselsetjing og vedfyring.

For å få så nøyaktige opplysningar som mogleg, ber vi deg notere detaljane kring reisene dine i det vedlagde heftet. Heftet kan du bruke som ”huskelapp” under intervjuet. **Alle som deltek, vil vere med i ei trekning av fem gåvekort på kr 1 000,-.**

De som blir bedne om å delta, er tilfeldig trekte frå Folkeregisteret, og representerer eit spegelbilette av dei som er 16 - 79 år. **Vi kan derfor ikkje erstatte deg med ein annan.** For at resultatane skal bli så gode som mogleg, er det viktig at alle som er trekt ut bli med. Vi gjer oppmerksom på at det er frivillig å delta, og du kan når som helst trekkje deg frå undersøkinga og få opplysningane sletta.

Intervjuarane og alle andre som arbeider i Statistisk sentralbyrå har teieplikt. Undersøkinga blir gjennomført etter lovpålagde reglar og vi er underlagd kontroll både frå Datatilsynet og vårt eige personvernombod. For å gjere intervjuet kortare, vil vi nytte opplysningar om utdanning frå vårt utdanningsregister. Vi vil aldri offentleggjere eller vidareformidle opplysningar om kva den enkelte har svart. Innan eitt år blir opplysningane anonymiserte, slik at ingen kan identifiserast. Intervjuaren som ringjer, kan fortelje deg korleis du får stadfesta at vedkommande arbeider for Statistisk sentralbyrå.

Dersom du har spørsmål om undersøkinga, kan du gjerne ringje grønt nummer 800 83 028, eller sende ein e-post til prosjektleiar marjan.nadim@ssb.no. Generelle spørsmål vedrørande personvern i Statistisk sentralbyrå kan rettast til vårt personvernombod på telefon 62 88 55 61, eller e-post personvernombud@ssb.no

Med venleg helsing



Øystein Olsen
adm. direktør



Anne Sundvoll
seksjonssjef

TIL FORESATTE FOR

4.kvartal: Brev
til foresatte

Oslo, 28. august 2006
Saksbehandler: Marjan Nadim
Seksjon for intervjuundersøkelser

Reise- og ferieundersøkelsen

I perioden 3. oktober til 5. november gjennomfører Statistisk sentralbyrå reise- og ferieundersøkelsen. Til undersøkelsen er det trukket et tilfeldig utvalg fra Folkeregisteret på 2000 personer i alderen 16-79 år. **Til informasjon har en datter eller sønn under 18 år i din husholdning kommet med i utvalget denne gangen. Hun/han får eget brev om undersøkelsen.** Det er frivillig å delta, og man kan når som helst trekke seg fra undersøkelsen og kreve opplysningene slettet. Vi håper imidlertid flest mulig vil være med, slik at resultatene blir så riktige som mulig. I løpet av oktober vil en av våre intervjuere ta kontakt for å be om et intervju.

Intervjuerne og alle andre som arbeider i Statistisk sentralbyrå har taushetsplikt. Undersøkelsen gjennomføres etter lovpålagte regler og vi er underlagt kontroll både fra Datatilsynet og vårt eget personvernombud. For å gjøre intervjuet kortere, vil vi hente inn opplysninger om utdanning fra vårt utdanningsregister. Vi vil aldri offentliggjøre eller videreformidle opplysninger om hva den enkelte har svart. Innen ett år vil opplysningene bli anonymisert, slik at den enkelte ikke kan identifiseres. Intervjueren som ringer, kan fortelle deg hvordan du får bekreftet at vedkommende arbeider for Statistisk sentralbyrå.

Dersom dere har spørsmål om undersøkelsen, kan du ringe grønt nummer 800 83 028, eller sende en e-post til prosjektleder marjan.nadim@ssb.no. Generelle spørsmål vedrørende personvern i Statistisk sentralbyrå kan rettes til vårt personvernombud på telefon 62 88 55 61, eller e-post personvernombud@ssb.no

Med vennlig hilsen



Øystein Olsen
adm. direktør



Anne Sundvoll
seksjonssjef

TIL FØRESETTE FOR

Oslo, 28. august 2006

Saksbehandlar: Marjan Nadim
Seksjon for intervjuundersøkingar

Reise- og ferieundersøkinga

I perioden 3. oktober til 5. november gjennomfører Statistisk sentralbyrå reise- og ferieundersøkinga. Til undersøkinga er det trekt eit tilfeldig utval frå Folkeregisteret på 2000 personar i alderen 16-79 år. **Til informasjon har ei dotter eller ein son under 18 år i ditt hushald kome med i utvalet denne gongen. Ho/han har fått eige brev om undersøkinga.** Ein står fritt til å vere med i undersøkinga, og ein kan når som helst trekkje seg frå undersøkinga og krevje opplysningane sletta. Vi vonar likevel at flest mogleg vil vere med, slik at resultatane blir så rette som råd er. Ein av våre intervjuarane vil ta kontakt for å be om eit intervju.

Intervjuarane og alle andre som arbeider i Statistisk sentralbyrå har teieplikt. Undersøkinga blir gjennomført etter lovpålagde reglar og vi er underlagd kontroll både frå Datatilsynet og vårt eige personvernombod. For å gjere intervjuet kortare, vil vi nytte opplysningar om utdanning frå vårt utdanningsregister. Vi vil aldri offentleggjere eller vidareformidle opplysningar om kva den enkelte har svart. Innan eitt år blir opplysningane anonymiserte, slik at den enkelte ikkje kan identifiserast. Intervjuaren som ringjer, kan fortelje dykk korleis de får stadfesta at vedkommande arbeider for Statistisk sentralbyrå.

Dersom de har spørsmål, kan du gjerne ringje grønt nummer 800 83 028, eller sende ein e-post til prosjektleiar marjan.nadim@ssb.no. Generelle spørsmål vedrørende personvern i Statistisk sentralbyrå kan rettast til vårt personvernombod på telefon 21 09 00 00, eller e-post personvernombud@ssb.no

Med venleg helsing



Øystein Olsen
adm. direktør



Anne Sundvoll
seksjonssjef

Oslo, 30. september 2006
Saksbehandler: Marjan Nadim
Seksjon for intervjuundersøkelser

4.kvartal: Påminningsbrev

Reise- og feireundersøkelsen

For en tid tilbake sendte vi deg et brev om at du er trukket ut til å delta i Statistisk sentralbyrås Reise- og ferieundersøkelse. En av våre intervjuere vil kontakte deg for et intervju i løpet av **oktober**. Spørsmålene gjelder reiser med minst en overnatting i juli, august og september, og handling på dagsturer til utlandet i september. I tillegg samler vi inn opplysninger til annen offisiell statistikk i denne undersøkelsen. Det vil derfor være flere spørsmål om røykevaner og enkelte spørsmål om sysselsetting og vedforbruk.

Dere som blir bedt om å delta, er trukket tilfeldig fra Folkeregisteret, og representerer et speilbilde av befolkningen i alderen 16-79 år. For at resultatene skal være pålitelige, er det avgjørende at folk fra alle aldersgrupper og alle deler av landet er godt representert. Derfor er det viktig at du deltar i undersøkelsen.

Undersøkelsen gjennomføres etter lovpålagte regler og vi er underlagt kontroll både fra Datatilsynet og vårt eget personvernombud. Alle som arbeider i Statistisk sentralbyrå er underlagt taushetsplikt. Vi gjør oppmerksom på at det er frivillig å delta, og du kan når som helst trekke deg fra undersøkelsen og få opplysningene slettet.

Vi viser ellers til informasjon i tidligere brev. Ønsker du mer informasjon kan du ringe oss gratis på telefon 800 83 028 eller sende en e-post til prosjektleder marjan.nadim@ssb.no. Generelle spørsmål vedrørende personvern i Statistisk sentralbyrå kan rettes til vårt personvernombud, tlf. 21 09 00 00 eller e-post personvernombud@ssb.no

Alle som deltar vil være med i trekningen av 5 gavekort på kr 1.000,-.

Vi håper du vil delta, og takker på forhånd for hjelpen!

Med vennlig hilsen

Anne Sundvoll

Anne Sundvoll
seksjonssjef

Oslo, 30. september 2006
Sakshandsamar: Marjan Nadim
Seksjon for intervjuundersøkingar

Reise- og ferieundersøkinga

For ei tid tilbake sendte vi deg eit brev om at du er trekte ut til å delta i Reise- og ferieundersøkinga til Statistisk sentralbyrå. Ein av våre intervjuarar vil kontakte deg for eit intervju i **oktober**. Spørsmåla gjeld reiser med minst ei overnatting i juli, august og september, og handling på dagsturar til utlandet i september. I denne undersøkinga samlar vi òg inn opplysningar til annan offisiell statistikk. Det vil derfor vere med fleire spørsmål om røykevanar, og nokre spørsmål om mellom anna sysselsetjing og vedfyring.

De som blir bedne om å delta er tilfeldig trekte frå Folkeregisteret, og representerer eit spegelbilete av dei som er 16-79 år i Noreg i dag. For at resultatane skal vere pålitelege, er det avgjørande at alle aldersgrupper og alle delar av landet er godt representerte. Derfor er det viktig at du deltek i undersøkinga.

Undersøkinga blir gjennomført etter lovpålagde reglar og vi er underlagd kontroll både frå Datatilsynet og vårt eige personvernombod. Alle som arbeider i Statistisk sentralbyrå har teieplikt. Vi gjer merksam på at det er frivillig å delta, og du kan når som helst trekkje deg frå undersøkinga og få opplysningane sletta.

Vi viser og til informasjon i tidlegare brev. Ønskjer du meir informasjon kan du ringje oss gratis på telefon 800 83 028 eller sende ein e-post til prosjektleder.marjan.nadim@ssb.no. Generelle spørsmål vedrørende personvern i Statistisk sentralbyrå kan rettast til vårt personvernombod, tlf. 21 09 00 00 eller e-post personvernombud@ssb.no.

Alle som tek del vil vere med i trekninga av 5 gåvekort på kr 1.000,-.

Vi vonar du vil delta, og takkar på førehand for hjelpa!

Med venleg helsing

Anne Sundvoll

Anne Sundvoll
Seksjonssjef

Reise- og ferieundersøkelsen

Noteringshefte

**Reiser med overnatting
i inn- og utland
Dagsturer til utlandet**



4. kvartal 2006



For å få så nøyaktige opplysninger som mulig, ber vi deg notere opplysninger om reisene i dette heftet.

I undersøkelsen er det spørsmål om to typer reiser:

1. Reiser med **en eller flere overnattinger** i juli, august og september 2006. Ta med ferie- og fritidsreiser, yrkes- og forretningsreiser.
 - Noter de totale utgiftene for din reise. Ta både med det du selv betalte og det andre betalte for deg. Regn også med utgifter som ble betalt før selve reisen.
 - Angi del av det totale beløpet betalt med betalings- eller kredittkort (i NOK).
2. Handling til privat forbruk på **dagsturer til utlandet** i september 2006.
 - Angi totalt beløp per reise. Regn med alle kjøp av varer og tjenester til ditt og andres private forbruk. Ta også med varer konsumert på reisen.
 - Angi del av det totale beløpet betalt med betalings- eller kredittkort (i NOK).
 - Angi del av det totale beløpet brukt til kjøp av tjenester (i NOK).

Heftet kan brukes som «huskelapp» under intervjuet. Det skal ikke sendes inn til Statistisk sentralbyrå.

1: Reiser med en eller flere overnattinger i inn- og utland i tidsrommet 1. juli - 30. september 2006							
Reise nr.	Startdato	Type reise	Antall overnattinger	Reisemål (fylke/land)	Type overnattingssted	Totale utgifter for deg selv (i NOK)	Beløp betalt med betalingskort eller kredittkort (i NOK)
1	19. sept.	Privatreise	1	Telemark	Hotell	1 050,-	600,-
2	20. sept.	Privatreise	2	Vestfold	Hytte	500,-	
Kommentarer							

2: Handling på dagstur til utlandet i perioden 1. - 30. september 2006						
Dagstur nr.	Dato	Reisemål (land og sted)	Totalt handlebeløp (i NOK)	Del av det totale beløpet betalt med betalings- eller kredittkort (i NOK)	Del av det totale beløpet brukt til kjøp av tjenester (i NOK)	
Eks.	15. sept.	Sverige, Charlottenberg	1 535,-	1 535,-		
Kommentarer						



Undersøkelse om reise og ferie

4. kvartal 2006

Produktnummer 5234-4

28.06.2006

Instruks

Orientering og veiledning for intervjuere

INNHold

1. Orientering om undersøkelsen	146
1.1 Bakgrunn og formål	146
1.2 Faglig ansvarlige seksjoner og institusjoner	146
1.3 Hva handler undersøkelsen om?	146
2. Gjennomføring av undersøkelsen	147
2.1 Utvalg	147
2.2 Intervjutid	147
2.3 Innsamlingsmetode: Telefon	147
2.4 Incitamenter	147
2.5 Innsamlingsperiode	147
2.6 IO-brev og noteringshefte, foresattebrev og påminningsbrev	147
2.6.1 Utsending av IO-brev, noteringshefte og foresattebrev	147
2.6.2 Utsending av påminningsbrev	147
2.7 Forberedelsestid	148
2.8 Registerkoblinger	148
2.9 Sporing	148
2.10 Innledningsteksten	148
2.11 Frafall og avgang	148
3. Enkeltspørsmål	149
3.1 Bosted og husholdning	149
3.2 Reiser med minst 1 overnatting	150
3.3 Handling på dagsturer til utlandet	151
3.4 Vedfyring	151
3.5 Arbeid	152
3.6inntekt	152

NB! NY TEKST ETTER 3. KVARTAL STÅR I BLÅTT

1. Orientering om undersøkelsen

1.1 Bakgrunn og formål

Denne undersøkelsen er kvartalsvis og temaene er fortrinnsvis knyttet til samferdsel og reiseliv.⁸ Formålet med undersøkelsen er å kartlegge nordmenns reise- og feriemønster og handling på dagsturer til utlandet.

For å videreføre tidligere offisiell statistikk, samlet inn av SSB gjennom de kvartalsvise Omnibusundersøkelsene, omfatter undersøkelsen også andre temaer. [I dette kvartalet er den utvidede sekvensen av røykespørsmålene med, samt spørsmål om vedfyring.](#) Dette samles inn av samfunnsøkonomiske grunner. Skulle det inngått i egen undersøkelse ville det blitt uforholdsmessig dyrt.

I tillegg inngår en fast sekvens med bakgrunnsspørsmål som omfatter bosted, arbeidsforhold, inntekt, sivilstand og husholdningssammensetning.

Resultatene fra undersøkelsen blir brukt i SSBs egne publikasjoner, samt til forskning og undervisning. I Statistisk årbok (2005) finner vi følgende basert på undersøkelsen: Røykevaner (Tabell/figur 105-106), [ferievaner \(tabell 14\)](#) og andel samboere og gifte (Tabell 63).

1.2 Faglig ansvarlige seksjoner og institusjoner

- SSB, Seksjon for samferdsels- og reiselivsstatistikk: Reisevaner og ferieturer
- SSB, Prosjektet Utenrikstransaksjoner/Seksjon for samferdsel- og reiselivsstatistikk: Grensehandel
- SSB, Seksjon for miljøstatistikk: Vedfyring
- Sosial og helsedirektoratet, avdeling tobakk: Røyking

1.3 Hva handler undersøkelsen om?

Reiser: Vi kan gjennom denne statistikken si noe om hvor mye nordmenn overnatter borte fra hjemmet, hvor de reiser og hvor mye penger som går med til reising i den norske befolkning. Dette er viktige tall for alle i reiselivsbransjen.

Handling på dagsturer til utlandet: Disse dataene brukes til å beregne omfanget av grensehandel og annen handel på dagsturer til utlandet, og inngår i Nasjonalregnskapet.

Vedfyring: Dataene brukes til å beregne omfanget av vedfyring på landsbasis

Spørsmål om røyking benyttes til å kartlegge hvordan røykevanene i den norske befolkning utvikler seg over tid. I SSB har vi kartlagt folks røykevaner siden 1973.

Bakgrunnsspørsmålene om sivilstatus, husholdning og arbeid benyttes i analysene av nordmenns reise- og handlemønster. I tillegg benyttes de til selvstendig statistikk i SSBs samboerstatistikk.

Enkelte IO, særlig de som reiser lite, kan reagerer på at det er få reise- og ferispørsmål og mange om røyking og vedfyring. Vi har prøvd å variere navnet på undersøkelsen i forhold til tema, men det er vanskelig å finne et navn som er dekkende. Fordi det er reisespørsmål som er grunnlaget for undersøkelsen, har vi beholdt dette navnet. I IO-brevet (se vedlegg 1) har vi opplyst om at vi også samler inn annen offisiell statistikk i denne undersøkelsen, og at de derfor vil få spørsmål om andre temaer.

⁸ Undersøkelsen het Undersøkelse om reise og teknologi i 2. kvartal 2005 og 2006.

2. Gjennomføring av undersøkelsen

2.1 Utvalg

Til undersøkelsen er det trukket et utvalg på 2000 personer i alderen 16–79 år per 31.12.06. Dermed er noen få 15-åringer kommet med i utvalget. Oversikten nedenfor viser alders- og kjønnsfordelingen i utvalget.

Alders- og kjønnsfordeling i utvalget

Aldersgrupper	Menn	Kvinner	Totalt antall
16-19 år	65	63	128
20-29 år	194	190	384
30-39 år	204	196	400
40-49 år	189	183	372
50-59 år	152	151	303
60-69 år	103	110	213
70-79 år	86	114	200

2.2 Intervjutilid

Intervjutiliden er beregnet til ca. 20 minutter i gjennomsnitt. Men det varierer selvfølgelig fra IO til IO. Noen vil få ganske korte, mens andre kan få lengre intervju. Det er avhengig av hva IO svarer på spørsmål om antall reiser og vedforbruk.

2.3 Innsamlingsmetode: Telefon

Dette er en telefonintervjuundersøkelse. Dere skal likevel foreta besøksintervju, dersom IO ikke har telefon, eller det er nødvendig for å unngå frafall. Hvis dere er i tvil om det er riktig å foreta besøk, kontakt intervjukontakt eller planlegger.

2.4 Incitament

Alle IO som blir intervjuet er med på trekningen av 5 gavekort til 1000,- kroner.

2.5 Innsamlingsperiode

Datainnsamlingen foregår fra **2. oktober til 6. november**. Feltperioden er på 5 uker. Denne gangen er det ikke rom for å utvide feltperioden etter mandag 6. november, så pass på at du blir ferdig i tide.

Høstferien kommer allerede en av de to første ukene i felt (uke 40 eller 41), avhengig av hvor i landet du er. Det betyr at vi ikke har særlig god tid. **Det er viktig å starte den første uka, slik at både dere og IO får hele feltperioden til rådighet.** Og husk at selv om IOene dine er på feire, er det absolutt mulig å få tak i de per telefon.

2.6 IO-brev og noteringshefte, foresattebrev og påminningsbrev

2.6.1 Utsending av IO-brev, noteringshefte og foresattebrev

IO-brevet ble sendt i slutten av august, sammen med et noteringshefte. Samtidig sendte vi brev til foresatte for IO under 18 år. Formålet med denne utsendingen er å utstyre IO med noteringsheftet før referanseperioden på grensehandel tar til. På denne måten kan altså IO ta med seg noteringsheftet på tur og notere underveis i stedet for å komme fram til beløp i ettertid. Dette gir også IO en mulighet til å forberede seg på spørsmål om reiser med minst en overnatting. **Det er ingen brosjyre for denne undersøkelsen.**

2.6.2 Utsending av påminningsbrev

I uka før oppstart sendte vi ut et påminningsbrev (vedlegg nr 3).

NB! Noen IO-brev med noteringshefter kom i retur pga. feil adresse. På disse IOene står det "Ikke not.hefte". Disse har altså ikke fått noteringshefte og det ordinære IO-brevet. Isteden har de fått et IO-brev uten noteringshefte (se vedlegg). Dette er det samme brevet dere har fått til utsendelse.

2.7 Forberedelsestid

Spørsmål og instruks i denne kvartalsvise undersøkelsen er en videreføring av tidligere kvartaler. Følgende gjelder for instrukslesing og prøveintervju:

- Intervjuere som hadde undersøkelsen i **3. kvartal** får godtgjort 30 minutter
- Intervjuere som har hatt reise- og ferieundersøkelsen tidligere, men ikke i **3. kvartal 2006** får godtgjort 1 time
- Intervjuere som *ikke* har hatt reise- og ferieundersøkelsen tidligere, får godtgjort 1 time og 30 minutter

Godtgjørelsen påføres av kontoret.

2.8 Registerkoblinger

Hovedargumentet for å benytte registerkoblinger er at vi slipper å stille en del spørsmål, og dermed sparer vi både tid og penger. I tillegg oppnår vi bedre datakvalitet.

I henhold til Personopplysningsloven (POL) er vi pålagt å oppgi hvilke data som hentes fra register. Vi gjør dette i IO-brevet. Hvis IO ikke har lest brevet og du må gjengi innholdet, er det viktig at også disse opplysningene tas med. Det er slik vi innhenter samtykke til å foreta registerkoblinger. I denne undersøkelsen kobler vi på utdanningsfagfelt og -nivå.

SSB har utarbeidet retningslinjer for kobling av ulike datakilder for statistiske formål, som er i overensstemmelse med POL. Ifølge disse retningslinjene kan opplysningene bare brukes til å lage statistikk, dvs. en bare kan gi opplysninger for grupper og ikke enkeltpersoner.

2.9 Sporing

For de IO vi mangler riktig adresse/telefonnummer på, er det avgjørende at hver og en gjør det dere kan for å spore opp IO. For at vi skal få vite hvilke informasjonskilder dere benytter for å spore opp IO, er det viktig at dere markerer for hva dere har prøvd i høyre spalte i "All informasjon", og at dere gir nøyaktig tilleggsinformasjon. **Hvis dere ikke lykkes med å spore, kontakter dere kontoret/feltvakten for å få hjelp.**

2.10 Innledningsteksten

Det er ikke lagt inn noen ferdig formulert innledningstekst, da vi mener dere kan stå fritt i forhold til hvordan dere gjør avtaler med IO. Som vanlig gjelder det at dere henviser til IO-brevet.

Det er viktig at IO har forståelse for hvordan intervjuet skal foregå. Ved oppstart av intervjuet, kan du gjerne bruke dette avsnittet:

«...Først vil jeg gjerne si noe om intervjumetoden vi bruker. Spørsmålene jeg skal stille, kommer fram på pc-en. Det er viktig at alle som er med i undersøkelsen får de samme spørsmålene stilt på samme måte. Vi må gjøre det slik for å kunne sammenligne de svarene vi får. Denne undersøkelsen inneholder spørsmål om flere ulike tema. Det er vanskelig å lage spørsmål som passer like godt for alle. Men jeg er takknemlig hvis du vil svare så godt du kan, selv om det skulle komme et spørsmål som du ikke synes passer så godt.»

2.11 Frafall og avgang

I frafalls- og avgangsregistreringen er det viktig at dere kjenner forskjellen på **fracfall** og **avgang**. Hvis for eksempel institusjonsbeboere som er med i utvalget av ulike årsaker ikke deltar, må dere finne den passende frafallsårsaken. Her er kodene som gjelder under frafall, avgang og overføringer:

Frafall (alternativ 3 i Innled):

- 11 - IO har ikke tid nå
- 12 - IO ønsker ikke å delta
- 13 - IO deltar ikke av prinsipp
- 14 - Andre nekter for IO

- 21 - Kortvarig sykdom
- 22 - Langvarig sykdom
- 23 - Sykdom / dødsfall i IOs familie, annen uforutsett hendelse
- 24 - Språkproblemer

- 31 - Midlertidig fravær pga. skolegang/arbeid
- 32 - Midlertidig fravær pga. ferie e.l.
- 33 - Finner ikke adressen/boligen
- 34 - Ikke telefon / for kostbart, for langt å reise
- 35 - IO ikke å treffe av andre årsaker
- 41 - Andre frafallsgrunner

Avgang (alternativ 4 i Innled):

- 91 - IO død
- 92 - Bosatt i utlandet minst 6 mnd.



Overføring (alternativ 2 i Innled):

- 80 - IO flyttet til annet område
- 81 - Kjenner IO
- 82 - Intervjuer kapasitetsproblemer, sykdom e.l.

For en del **overføringer** og **frafall** må dere besvare et ekstra spørsmål om hvordan du har forsøkt å spore opp IO. Hensikten med dette er at intervjuere som overtar IO skal få vite hva som er gjort, slik at arbeidet deres blir lettere. Det skal alltid gis informasjon i feltet "**SpsOppflg.**". Informasjonen skal være slik at den kan hjelpe de som skal drive oppfølging. Bruk stikkord. Dersom IO er midlertidig fraværende, bør det gis opplysning om at IO kan kontaktes senere, og helst når, med tanke på ev. oppfølging etter intervjuperioden.

IO som bor utenlands i forbindelse med arbeid eller skolegang ut over 6 måneder, og permanent utflyttede skal registreres som avgang med kode 92. Institusjonsbeboere hører med i utvalget. Er de for syke til å delta, registrerer dere frafall med kode 22.

3. Enkeltspørsmål

Vær restriktiv med å bruke kategoriene "vet ikke" og "nekter" hvis de ikke spesielt står i spørsmålsteksten. Prøve alltid å få IO til å gi et annet svar. Når IO likevel svarer "vet ikke" eller nekter å svare, pass da på at du bruker riktig tast  eller "F8" for "vet ikke" og  eller "F9" for "nekting".

3.1 Bosted og husholdning

Tettbygd

Avstanden mellom husene skal normalt ikke overstige 50 meter. Det kan være et skjønnsmessig avvik ut over 50 meter mellom husene i områder som ikke skal eller kan utbygges (parker, idrettsanlegg, industriområder, elver eller dyrkbare områder). Husklynger som naturlig hører med til tettsteder tas med inntil en avstand på 400 meter fra tettstedskjernen.

Siv

Merk at koden for **gift/registrert partner** ikke skal brukes for samboere som har samboerkontrakt.

Registrert partnerskap innebærer en offisiell "ekteskapsinngåelse" mellom personer av samme kjønn.

I kategorien "samboere" ønsker vi å fange opp personer som lever sammen i et parforhold og som selv oppfatter seg som "samboere". Vi er altså ute etter IOs subjektive oppfatning av seg selv og sitt

parforhold. For å falle inn under kategorien "samboere" må man i prinsippet **bo** sammen. I noen tilfeller kan man likevel akseptere at samboere for en kortere periode (inntil 3 mnd.) ikke bor sammen, for eksempel på grunn av jobb- eller studiesituasjon.

SivStat

Her skal du registrere IOs formelle sivile status.

Antpers

Her skal vi ha en oversikt over IOs kostholdning. I feltet for "antall personer" skal antall personer inkludert IO registreres. Med kostholdning mener vi personer som har felles matbudsjett. Kostholdningen skal også omfatte losjerende og arbeidshjelp, hvis disse personene har felles matbudsjett med de andre i husholdningen. Skoleelever under 18 år skal alltid regnes til kostholdningen, selv om de er borte på skole/studiested.

Ugifte borteboende studenter 18 år og eldre:

Ugifte studenter som oppfyller kravene til borteboerstipend skal registreres som bosatt på studiestedet dersom utdanningen varer mer enn 6 måneder. Studenter skal regnes som fast bosatt i foreldrehjemmet dersom de bor hjemme minst 4 dager pr. uke.

Vernepliktige, fengslede og personer innlagte på sykehus:

Vernepliktige, fengslede og innlagte på sykehus regnes som del av den husholdningen de tilhørte før tjenesten/oppholdet begynte.

Slektskapskode for fosterbarn:

For registrering av fosterbarn brukes kode 15 (alternativt 14 hvis barnet er slektning av IO).

AntBarn

Her skal bare barn som ikke er med i husholdningsoversikten registreres.

3.2 Reiser med minst 1 overnatting

Reis1 - I disse spørsmålene er det bare snakk om reiser i løpet av de tre månedene **juli, august og september**. Reiser mellom hjemsted / arbeidssted (pendling) skal ikke regnes med som yrkesreiser. Dette gjelder også reiser til f.eks. Nordsjøen hvis dette er IOs arbeidssted. Personer som har "selve reisen" som arbeidssted, som f. eks langtransportsjåfører, skal heller ikke regnes med. Sykehusopphold, fengselsopphold og rutinemessige besøk til syke/invalidede familiemedlemmer/slektninger skal ikke tas med. Egenbetalte og frivillige rekreasjonsreiser som IO har foretatt, skal imidlertid regnes som feriereise.

Reis2 - Hvis IO ikke husker den nøyaktige datoen for når reisen startet, spør etter en omtrentlig dato. Svarer IO starten av måneden registreres den 5., midten av måneden den 15. og slutten av måneden den 25. Har IO hatt flere reiser i tre-månedersperioden, begynn med den første, så den andre osv.

Reis3 - Andre privatreiser kan være reiser der hovedformålet f.eks. er deltakelse i arrangement som barnedåp, konfirmasjoner, bryllup, begravelse eller for å ordne private forretninger.

Reis5 - Du skal for hver reise ha en kode for sted i Norge eller en kode for et sted i utlandet. Har IO overnattet flere steder på samme reise, skal du for hver reise kode det stedet som samsvarer med hovedformålet for reisen. Er overnattingsstedet i Norge, koder du det **fylket** reisen gikk til. Har IO overnattet på reise i Norge, altså ikke noe bestemt sted som kan karakteriseres som hovedformål, velger du kode 22.

Har IO overnattet i utlandet, skriver du inn land i full tekst og koder landet, eller velger fra den alfabetiske listen. Har IO bare hatt overnattinger mellom Norge og utlandet, skriver du "på reise

mellom Norge og utlandet" i feltet "Søk", og velger kode 001. Har IO overnattet på reise mellom flere land, skriver du "på reise i flere land i feltet "Søk" og velger kode 002.

Reis6_ - Har IO benyttet flere ulike overnattingstyper på den samme reisen, velg den typen som samsvarer med hovedformålet med reisen.

Reis7_ - Her skal det bare tas med kostnader som gjelder for IO og ikke for eventuelle andre i reisefølget, selv om det var IO som betalte for dem. **Ta også med utgifter andre betalte for IO.** Utgifter til forlystelse og vareinnkjøp skal tas med. Beløpet kan gjerne være omtrentlig beløp, men det skal oppgis i norske kroner.

Reis8_ - Helt like turer

NB! Gjelder kun på innenlandsturer!

En viktig forutsetning for å kunne benytte dette er at turene til IO har vært *helt like*. Det vil si at hovedformål for reisen er lik, antall overnattinger er lik, reisemål, overnattingsmåte og kostnader ved reisen må være nøyaktig det samme for turene. Hvis disse kriteriene er oppfylt, fyller du bare inn antall helt like turer og startdato for de helt like turene. Resten fylles inn automatisk og du trenger bare å trykke *enter* gjennom de ulike spørsmålene som da er fylt inn automatisk. NB: Hvis IO ombestemmer seg angående antall helt like reiser må dere trykke dere tilbake til Reis8 og endre antall like reiser.

3.3 Handling på dagsturer til utlandet

Vi spør om forekomst og antall for hele perioden **1. juli -30. september** (i gren1 og gren2), og om detaljerte opplysninger for **september** måned (gren3–8b). Dette siste samsvarer med det som står i noteringsheftet.

Gren1 - Med dagstur til utlandet menes alle reiser uten overnatting, også tjenestereiser. For de som bor nær grensen skal også "svippturer" over grensa regnes med.

Gren5_ - Det er lagt inn 38 relevante steder som faste svarkategorier. I tillegg er det muligheter til å velge "Annet sted" med muligheter til å angi stedet i "fritekst".

Gren6_ - Vare- og tjenestekjøp utenfor norsk jord. Det er viktig ikke å ta med innkjøp i Norge på vei til eller fra utlandet. Varekjøp på fly, båt og lignende (eks. Sandefjord - Strømstad) skal regnes med. Der tjenesten utløser en faktura, skal fakturabeløpet tas med. Det er viktig å kun ta med utgifter til privat bruk som **IO selv har betalt for**. IO kan runde av, f.eks. til nærmeste hundre kroner. Angi beløpet i norske kroner. Kursen for de vanligste valutaene (pr. 26.september 2006) er:

NOK/SEK (svenske kroner)	- 90,7
NOK/DKK (danske kroner)	- 112,8
NOK/EURO (euro)	- 8,4
NOK/ GBP (britiske pund)	- 12,5
NOK/USD (amerikanske dollar)	- 6,6

Gren7b - Vi trenger kun kronebeløp som ble betalt med kort. Kontanter/faktura framkommer som forskjellen.

Gren 8b - I dette spørsmålet skiller vi ikke mellom kort og kontanter som betalingsmiddel.

3.4 Vedfyring

Ved2 - I tvilstilfeller, dvs at det er peis med dører som kan åpnes og lukkes, ønsker vi å vite om det fyres mest med dørene åpne eller lukket. Fyres det mest med åpne dører velges svaralternativet 1 =

'åpen peis'. Fyres mest med lukkede dører velges svaralternativet 2 = "lukket peis, peisovn, vedovn eller kakkelovn".

3.5 Arbeid

Arb2 - Hvis arbeidstiden varierer fra uke til uke, regner du et gjennomsnitt for arbeidstiden per uke i de siste 4 ukene. IO som har et arbeid som de var borte fra i forrige uke, f.eks. pga. permisjon, ferie eller sykdom, skal oppgi den vanlige arbeidstiden når de er i arbeid.

Hvis man har lønn der overtid er inkludert, skal IO regne med faktisk arbeidstid. Overtid som tas ut i avspasering, skal ikke tas med i antall arbeidstimer. Arbeid som tas med hjem skal tas med i antall arbeidstimer bare hvis man får betalt for arbeidet. Halve timer skal rundes av oppover.

Arb3 - Svaralternativ 2 omfatter også stiftelser, foreninger og fond.

Arb4 - Er det tvil om plasseringen, skal du krysse av for "Annen næring" og gi en så god beskrivelse som mulig av næringens art. Hvis IO arbeider i flere ulike næringsgrener, velges den næringen hvor IO for tiden arbeider mest.

Arb5 - Hvis IO har mer enn ett yrke i bedriften, fører du opp hovedyrket.

Arb7 - AFP står for "avtalefestet pensjon". Med vanlig alderspensjon mener vi pensjon fra Folketrygden og tjenstepensjon. Etterlattepensjon og uførepensjon kan utbetales gjennom Folketrygden og evt. gjennom arbeidsforhold.

3.6 Inntekt

EgenInn - IO skal her oppgi sin *bruttoinntekt* i 2005. IOs inntekt inkluderer eventuell lønn fra bi-yrke(r), fortjeneste ved aksjesalg, boligutleie etc. i tillegg til lønn fra hovedyrket eller hovedarbeidsforholdet. Det er IOs totale inntekt for 2005 vi er ute etter.

Lykke til med intervjuingen!



Reise- og ferieundersøkelsen

4. KVARTAL 2006

Produktnummer 5234-4

12.09.2006

Spørreskjema

Innhold

HUSHOLDNING	154
REISER.....	155
GRENSEHANDEL	158
RØYKEVANER.....	159
VEDFYRING.....	168
ARBEIDSFORHOLD	171
INNTEKT	174

KommNavn

DA IO BLE TRUKKET UT BODDE HAN/HUN I <TRKKOMM>. HVIS HAN BOR DER FORTSATT - TRYKK <ENTER>. HVIS IKKE SKRIV NYTT KOMMUNENAVN. FOR KOMMUNER BESTÅENDE AV KUN 2 BOKSTAVER, SKRIV 'KOMMUNE' ETTER, F.EKS. 'BØ KOMMUNE'.

Tettbygd

Bor du i et tettbygd strøk? Med tettbygd mener vi at det bor minst 200 personer der, og at avstanden mellom husene stort sett er under 50 meter.
JA/NEI

Hvis Tettbygd=JA

*Tettsted

Bor du i et tettsted eller en by med...

13. under 2000 personer
14. mellom 2000 og 20 000 personer
15. mellom 20 000 og 100 000
16. 100 000 personer eller flere

HUSHOLDNING

*Siv

Er du gift eller samboer?
10.Ja, gift/registrert partner
11.Ja, samboer
12.Nei

Hvis Siv = 2 eller 3

*SivilStand

Hva er din sivilstatus? HER SKAL DU REGISTRERE IOs FORMELLE SIVILE STATUS.
16.Ugift
17.Gift/registrert partner
18.Enke/enkemann/gjenlevende partner
19.Separert/separert partner
20.Skilt/skilt partner

*AntPers

Vi vil gjerne ha en oversikt over de personer som tilhører husholdningen. Til husholdningen regner vi alle personer som er fast bosatt i boligen, og som har felles matbudsjett. Personer som er fast bosatt i boligen, men som er borte fra hjemmet, f.eks. på grunn av arbeid skal regnes med. Hvor mange personer er det husholdningen din?
REGN OGSÅ MED IO SELV.
:1..x

Hvis Antpers>1 stilles spørsmålene kjønn, Fodtaar og Slekt for hvert husholdningsmedlem utenom IO

Kjønn

Hvis Antpers=2:

For det andre husholdningsmedlemmet vil vi gjerne at du nevner personens kjønn, fødselsår og familieforhold til deg.

Hvis Antpers>2:

For hvert husholdningsmedlem utenom deg selv, vil vi gjerne at du nevner personenes kjønn, fødselsår og familieforhold til deg.

Er dette en mann eller en kvinne?

7. Mann
8. Kvinne

FodtAar

Hvilket år er [hun/han] født?

Slekt

Hvilket familieforhold har [hun/han] til deg?

- 46.
- 47. Ektefelle
- 48. Samboer
- 49. Sønn/datter
- 50. Stesønn/datter
- 51. Søsken/halvsøsken
- 52. Stesøsken
- 53. Foreldre
- 54. Steforeldre
- 55. Svigerforeldre
- 56. Svigersønn/-datter
- 57. Besteforeldre
- 58. Barnebarn
- 59. Annen slektning av IO
- 60. Annen ikke-slektning

BoksKlar

Husholdningen består altså av ^Antpers 'antall' personer

Er husholdningsboksen ferdig utfylt nå?

JA/NEI

Hvis Antpers=1 'kun IO i husholdningen'

Siden husholdningen bare består av IO, er det ingen kartlegging av IO

Bekreft at dette er riktig ved å svare ja her?

JA/NEI

*AndrBarn

Har du barn som ikke tilhører husholdningen? HER REGISTRERES BARE
BARN SOM IKKE ER MED I HUSHOLDNINGSOVERSIKTEN

JA/NEI

AndrBarnd

Vi vil da gjerne vite hvor mange, og om det er døtre eller sønner.

Hvor mange døtre har du som ikke tilhører husholdningen?

:0..x

AndrBarns

.. og hvor mange sønner som ikke tilhører husholdningen?

:0..x

REISER

Alle

*Reis1

Nå ønsker vi å stille noen spørsmål om eventuelle reiser du har vært på i juli, august og september.

Hvor mange reiser med minst én overnatting hadde du i denne perioden?

Ta med både ferie- og fritidsreiser, yrkes- og forretningsreiser.

:0..x

hvis IO har fått noteringshefte VIS TIL NOTERINGSHEFTE

hvis IO ikke har fått noteringshefte IO HAR IKKE FÅTT NOTERINGSHEFTE

Hvis Reis1> = 1 '1 eller flere reiser' stilles (Reis2-Reis5)

For hver reise:

*Reis2

Hvilken dato startet du [den/den første/den neste reisen]?

SKRIV DDMM

HVIS IO IKKE HUSKER EKSAKT DATO: STARTEN AV MND = 5 MIDTEN AV MND =

15 OG SLUTTEN AV MND = 25

*Reis3_
Var hovedformålet med denne reisen en ferietur, var det en annen form
for privat reise, eller var det en yrkes- eller forretningsreise?
10.Ferietur
11.Annen privat reise
12.Yrkes- eller forretningsreise

Reis4_
Hvor mange overnattinger hadde du på denne reisen?
:1..x

*Reis5_
Hvor gikk reisen hen?
7. I Norge
8. I utlandet eller på reise mellom Norge og utlandet

Hvis reis5=I Norge

Reis5a
Hvilket fylke gikk reisen til?
64.Østfold
65.Akershus
66.Oslo
67.Hedmark
68.Oppland
69.Buskerud
70.Vestfold
71.Telemark
72.Aust-Agder
73.Vest-Agder
74.Rogaland
75.Hordaland
76.Sogn og Fjordane
77.Møre og Romsdal
78.Sør-Trøndelag
79.Nord-Trøndelag
80.Nordland
81.Troms
82.Finnmark
83.Svalbard
84.På reise i Norge

Hvis Reis5=I utlandet eller på reise mellom Norge og utlandet

Reis5c
Hvilket land gikk reisen til?
TRYKK BACKSPACE FOR Å VELGE RIKTIG LAND MED TILHØRENDE KODE. ENGLAND,
SKOTTLAND OG WALES KODES SOM STORBRITANNIA.

Reis5b
LAND

*Reis6
Hvordan overnattet du der?
HVIS FLERE OVERNATTINGSSTEDER, VELG DET SOM SAMSVARER MED
HOVEDFORMÅLET MED REISEN.
NB: LEGG MERKE TIL RULLEFELT FOR Å FÅ SE RESTEN AV SVARALTERNATIVENE
55.HOTELL/LEILIGHETSHOTELL
56.PENSJONAT/GJESTGIVERI/KRO/MOTELL/FJELLSTUE
57.BED & BREAKFAST/LOSJIHUS/GÅRDSINNKVARTERING
58.CAMPINGPlass: TELT/CAMPINGBIL/CAMPINGVOGN
59.CAMPINGPlass: HYTTE
60.HYTTER/LEILIGHETER I HYTTEGREND
61.BÅTHAVN: FRITIDSBÅT
62.VANDRERHJEM/UNGDOMSHERBERGE/INTERNAT/FIRMAFERIEBOLIGER
63.HELSEINSTITUSJON (IKKE MED HOTELLTJENESTER)
64.ARBEIDS- OG FERIELEIR/LEIRSTEDER/UBEMANNEDE TURISTHYTTER
65.ANDRE MÅTER BETALT FOR
66.BÅT/FERGE/BUSS/TOG/FLY
67.LEID ROM I FAMILIEHUS

- 68.LEID PRIVATEID FERIEBOLIG FRA INDIVIDUELLE ELLER VIA FORMIDLER
- 69.EGEN FERIEBOLIG, INKL FERIEBOLIG LEID PÅ ÅREMÅL OG TIMESHARE-BOLIG
- 70.HJEMME HOS SLEKTNINGER/VENNER ELLER I DERES FERIEBOLIGER -
VEDERLAGSFRITT
- 71.OVERNATNING I CAMPINGBIL/CAMPINGVOGN/TELT/FRITIDSBÅT/I
FRILUFT/PRIVATBIL O.L. PÅ IKKE ORGANISERTE STEDER
- 72.ANDRE MÅTER IKKE BETALT FOR

Innenlandsreiser (juli-september)+ utenlandsreiser i juli og august

*Reis7

Hvor mye brukte du totalt på denne turen?

Både reiseutgifter, overnatting, mat og andre vare- og tjenestekjøp i forbindelse med reisen skal tas med. Ta med både de utgiftene du selv dekket og det andre eventuelt betalte for deg.

:1..x KRONER

MED TJENESTER TENKER VI PÅ ULIKE SERVICETILBUD SOM FRISØRTIME, TANNLEGETIME, SERVICE PÅ BIL ETC.

Hvis Reis5=I utlandet eller på reise mellom Norge og utlandet
BELØPET OPPGIS I NORSKE KRONER.

Utenlandsreiser i september

*Reis7

Hvor mye brukte du totalt på denne turen?

Både reiseutgifter, overnatting, mat og andre vare- og tjenestekjøp i forbindelse med reisen skal tas med. Ta med både de utgiftene du selv dekket og det andre eventuelt betalte for deg.

:1..x KRONER

MED TJENESTER TENKER VI PÅ ULIKE SERVICETILBUD SOM FRISØRTIME, TANNLEGETIME, SERVICE PÅ BIL ETC.

BELØPET OPPGIS I NORSKE KRONER

Reis7a

Betalte du hele eller deler av beløpet med betalings- eller kredittkort?
JA/NEI

Hvis 7a=JA

Reis7b

Hvor mye ble betalt med betalings- eller kredittkort?

:1..x KRONER

BELØPET OPPGIS I NORSKE KRONER

Reis7c

Gjorde du noe innkjøp av tjenester på denne turen?

Med tjenester tenker vi på ulike servicetilbud som frisørtime, tannlegetime, service på bil etc.

JA/NEI

Hvis Reis 7d=JA

Reis7d

Hvor stort beløp brukte du til kjøp av tjenester?

:1..x KRONER

BELØPET OPPGIS I NORSKE KRONER

For innenlandsreiser

*Reis8

HVIS IKKE FLERE LIKE TURER - TRYKK < ENTER >

HAR IO VÆRT PÅ FLERE HELT LIKE TURER? OPPGI I SÅ FALL ANTALL I TILLEGG TIL DENNE.

MED LIKE TURER MENES AT HOVEDFORMÅL, ANTALL OVERNATTINGER, REISEMÅL, OVERNATTINGSMÅTE OG PRIS MÅ VÆRE LIK, F.EKS. HVIS IO REISER PÅ HYTTA SI MANGE HELGER!
DU Fyller i så fall bare ut startdato for de andre reisene av samme slag - trykk bare < END > mellom hver.

Videre2

Trykk <1> for å fortsette

GRENSEHANDEL

*Gren1

Nå følger noen spørsmål om handling i utlandet i forbindelse med dagsturer. Reiste du på dagstur eller handletur til Sverige, Danmark, Finland eller andre land i løpet av perioden 1. juli til 30. september i år?
JA/NEI

DET ARRANGERES DAGSTURER TIL PARIS, LONDON OG BERLIN OG KANSKJE OGSÅ ANDRE STEDER I EUROPA. SLIKE DESTINASJONER SKAL OGSÅ REGNES MED.

Hvis Gren1=JA

Gren2

Hvor mange slike turer foretok du i løpet av denne perioden?
DAGSTUR ELLER HANDLETUR TIL SVERIGE, DANMARK, FINLAND ELLER ANDRE LAND I PERIODEN 1. JULI - 30. SEPTEMBER
ANTALL TURER

Gren3

Hvor mange slike turer foretok du i september måned?
DAGSTUR ELLER HANDLETUR TIL SVERIGE, DANMARK, FINLAND, RUSSLAND ELLER ANDRE LAND
ANTALL TURER

Hvis Gren3>0 => for hver reise

Gren4 - Grens9 repeteres for hver reise (maks 10 reiser). Tur[1-10]

Gren4_

Tekst 1. ved flere reiser: Vi tar dagsturene i september i tur og orden og starter med den første.
Tekst neste reiser: Vi fortsetter så med den ^[nr.] dagsturen

Hvilket land reiste du til?

SVERIGE
DANMARK
FINLAND
RUSSLAND
ANNET LAND

Hvis Gren4_ = annet land

Gren4s

Hvilket annet land?

*Gren5

Hvilket sted reiste du til?
HVIS IO HAR VÆRT INNOM FLERE STEDER, OPPGIS NAVNET PÅ DESTINASJONSSTED, EV. LENGSTE STOPPESTED
Trykk <Backspace> for å velge riktig sted

Hvis Gren5_ = annet sted

Gren5s

Annet sted?

*Gren6_

Hvor mye brukte du totalt på denne turen? Ta kun med vare- og tjenestekjøp du selv betalte for. Dette gjelder kjøp til privat husholdning, også om du kjøper for en annen husholdning. Innkjøp i Norge på vei til eller fra utlandet skal ikke tas med.
:1..X KRONER

TA KUN MED DET IO SELV HAR BETALT FOR
VARER KJØPT I UTLANDET OG KONSUMERT UTENFOR NORSK JORD SKAL OGSÅ TAS
MED.
MED TJENESTER TENKER VI PÅ ULIKE SERVICETILBUD SOM FRISØRTIME,
TANNLEGETIME, SERVICE PÅ BIL ETC.
BELØPET OPPGIS I NORSKE KRONER

Gren7a

Betalte du hele eller deler av innkjøpet med betalings- eller kredittkort?
JA/NEI

Hvis Gren7a=JA

*Gren7b

Hvor mye ble betalt med betalings- eller kredittkort?
:1..x KRONER
BELØPET OPPGIS I NORSKE KRONER

Gren8a

Gjorde du noe innkjøp av tjenester på denne turen ?
Med tjenester tenker vi på ulike servicetilbud som frisørtime, tannlegetime, service på bil etc.
JA/NEI

Hvis Gren8a=JA

*Gren8b

Hvor stor del av det totale handlebeløpet gikk til innkjøp av tjenester?
:1..x KRONER
BELØPET OPPGIS I NORSKE KRONER

RØYKEVANER

Tob1

Så kommer det noen spørsmål om røyking. Hender det at du røyker?
Ja/Nei

Hvis Tob1 = Ja

Tob2

Røyker du daglig eller av og til?
Daglig
Av og til

Tob3-Tob13 stilles hvis Tob2 = Av og til

Tob3

Røyker du sigaretter? Regn med både fabrikklagede og hjemmerullede
Ja/Nei

Hvis Tob3 = Ja stilles Tob4 - Tob6

Tob4a

Hvor mange sigaretter røyker du anslagsvis per uke? **BÅDE FABRIKKLAGDE
OG HJEMMERULLEDE**

Tob4b

Hvor mange av disse sigarettene er fabrikklagede?

Tob4c

TRYKK EVENTUELT BARE ENTER HVIS FELTET ER UTFYLT Hvor mange av disse sigarettene er hjemmerullede?

Tob5

Hvor ofte røyker du sigaretter? Er det flere dager i uken, omtrent en dag i uken eller sjeldnere?

1. Flere dager i uken
2. En dag i uken
3. Sjeldnere

Tob6

Hvor gammel var du da du begynte å prøve sigaretter?

Tob7

Røyker du av og til sigarer eller sigarillos?

1. Ja, av og til
2. NEI, ALDRI

Tob8

Røyker du av og til pipe?

1. Ja, av og til
2. NEI, ALDRI

Tob9

Har du noen gang prøvd å slutte med av-og-til-røykingen?

Ja
Nei

Hvis Tob9 = Ja stilles Tob10-Tob11

Tob10

Hvor mange ganger har du totalt forsøkt å slutte?

Tob11

Har du noen gang i løpet av de siste 12 måneder forsøkt å slutte med av-og-til-røykingen?

Tob12

På en skala fra 1 til 7, hvor 1 betyr 'stemmer ikke' og 7 betyr 'stemmer helt', hvordan stemmer disse utsagnene for deg og din av-og-til-røyking?

- a) Jeg kjøper stort sett mine sigaretter selv.
- b) Jeg bommer stort sett mine sigaretter av andre.
- c) Jeg røyker på jobben.
- d) Jeg røyker hjemme.
- e) Jeg røyker på fest.
- f) Min røyking er stort sett konsentrert til helgene.
- g) Min røyking er spredt jevnt utover uken.
- h) Jeg opplever røykesug i bestemte situasjoner.
- i) Jeg ser på meg selv som en ikke-røyker.
- j) Jeg kan slutte å røyke når jeg vil.
- k) Min røyking har veldig små helsekonsekvenser for meg.
- l) Jeg røyker aldri alene.

Tob13

Har du noen gang røykt daglig?

Ja/Nei

Hvis Tob1 = Nei (IKKE-RØYKERE) stilles Tob14

Tob14

Har du noen gang røykt daglig eller av og?

Ja, daglig

Ja, av og til

Nei, aldri

Hvis Tob13 = Ja eller Hvis Tob14 = Ja, daglig, stilles Tob20-22 (Tidligere dagligrøykere enten de er av-og-til-røykere eller ikke-røykere nå)

Tob20

I hvilket år sluttet du å røyke daglig? **HVIS IO HAR SLUTTET FLERE GANGER, REGISTRER SISTE GANG**

Tob21

Hvor mange ganger forsøkte du å slutte å røyke daglig før du lyktes?

REGISTRER ANTALL MISLYKKEDE SLUTTEFORSØK!

Tob22a

Da du sluttet siste gang .. brukte du snus?

Tob22b

Da du sluttet siste gang .. brukte du røykeplaster?

Tob22c

Da du sluttet siste gang .. brukte du nikotintyggegummi?

Tob22d

Da du sluttet siste gang .. brukte du Zyban?

ZYBAN ER ET RESEPTBELAGT ANTI-DEPRESSIVA SOM IBLANT KALLES "RØYKEPILLEN"

Tob22j

Da du sluttet siste gang .. søkte du hjelp hos Røyketelefonen, 800 400 85?

Hvis Tob2 = Daglig eller Tob13 = Ja eller Tob14 = Ja, daglig (Dagligrøykere og tidligere dagligrøykere) stilles Tob23 - Tob24

Tob23

Hvor gammel var du da du begynte å røyke daglig? **HVIS FLERE GANGER, REGISTRER FØRSTE**

Tob24

Hvor gammel var du da du begynte å prøve ut sigaretter?

Hvis Tob2 = Daglig stilles Tob30 - Tob42j (Dagligrøykere)

Tob30

Røyker du sigaretter daglig? Regn med både fabrikklagede og hjemmerullede

Ja/Nei

Hvis Tob30 = Ja stilles Tob31 - Tob32

Tob31a

Hvor mange sigaretter røyker du gjennomsnittlig pr. dag? **BÅDE**

FABRIKKLAGEDE OG HJEMMERULLEDE.

Tob31b

Hvor mange av disse sigarettene er fabrikklagde?

Tob31c

TRYKK EVENTUELT BARE ENTER HVIS FELTET ER UTFYLT Hvor mange av disse sigarettene er hjemmerullede?

Tob32

Hvor mange av sigarettene du røykte de siste 24 timene var kjøpt

Tob32a... i Norge?

Tob32b... i Sverige?

Tob32c... i Danmark?

Tob32d... i utlandet ellers?

Tob32e... via Internett/postordre?

Tob33

Røyker du sigarer eller sigarillos daglig, av og til eller aldri?

1. Daglig

2. Av og til

3. Aldri

Tob34

Røyker du pipe daglig, av og til eller aldri?

1. Daglig

2. Av og til

3. Aldri

Tob35

I den tiden du har røykt, har noen i helsevesenet (lege, helsesøster, tannlege, jordmor) noen gang snakket med deg om dine røykevaner?

Ja/Nei

Tob36

I den tiden du har røykt, har du noen gang fått veiledning fra noen i helsevesenet (lege, helsesøster, tannlege, jordmor) for hvordan du kan slutte å røyke eller kutte ned?

Ja/Nei

Tob37

Vi ber deg tenke tilbake til den tiden du begynte å røyke. Ville du ha tatt den samme beslutningen om igjen?

1. Ja, helt sikkert

2. Ja, sannsynligvis

3. Usikker

4. Sannsynligvis ikke

5. Helt sikkert ikke

Tob38

Har du noen gang prøvd å slutte å røyke daglig?

Hvis Tob38 = Ja

Tob39

Hvor mange ganger totalt?

Tob40

Prøvde du noen gang i løpet av de siste 12 månedene å slutte å røyke daglig?

Ja/Nei

Hvis Tob40 = ja

Tob41a

Omtrent hvor lang var den lengste perioden du holdt opp å røyke daglig i løpet av de siste 12 månedene? **OPPGI I ANTALL UKER! HVIS**

IKKE SÅ LENGE SOM EI UKE, SKRIV 0 HER, OG OPPGI ANTALL DAGER I NESTE SPØRSMÅL

Tob41b

Antall dager i den lengste perioden io holdt opp å røyke

Hvis Tob38 = Ja stilles Tob42a-j

Tob42a

Da du forsøkte å slutte siste gang .. brukte du snus?

Tob42b

Da du forsøkte å slutte siste gang .. brukte du røykeplaster?

Tob42c

Da du forsøkte å slutte siste gang .. brukte du nikotintygggegummi?

Tob42d

Da du forsøkte å slutte siste gang .. brukte du Zyban?

ZYBAN ER ET RESEPTBELAGT ANTI-DEPRESSIVA SOM IBLANT KALLES "RØYKEPILLEN"

Tob42j

Da du forsøkte å slutte siste gang .. søkte du hjelp hos Røyketelefonen, 800 400 85?

Hvis Tob1 = 1 (daglig og av-og-til-røykere)

Tob43

Vurderer du seriøst å slutte å røyke de neste 6 månedene?

Ja/Nei

Hvis Tob43 = Ja

Tob44

Planlegger du å slutte å røyke i løpet av de neste 30 dagene?

Ja/Nei

Tob45

Har du røykt daglig sammenhengende de siste 5 år? Se da bort fra de gangene du har vært syk."

1.Ja

2.Nei

3. IKKE RELEVANT

Hvis Tob1 = 1 (daglig og av-og-til-røykere)

TobSnus1

Røykere kan ha ulike motiv for å bruke snus og nikotinholdige legemidler. Vi tenker da på nikotintygggegummi, røykeplaster eller lignende. På en skal der 1 = 'passer helt og 5 = 'passer ikke', hvordan passer følgende utsagn for deg og din situasjon.

Jeg bruker eller har brukt snus for å redusere forbruket av sigaretter.

TobSnus2

På en skal der 1 = 'passer helt og 5 = 'passer ikke', hvordan passer følgende utsagn for deg og din situasjon.

Jeg bruker eller har brukt snus for å slutte helt å røyke.

TobSnus3

På en skal der 1 = 'passer helt og 5 = 'passer ikke', hvordan passer følgende utsagn for deg og din situasjon.

Jeg bruker eller har brukt snus for å erstatte nikotininntaket når jeg er på steder det ikke er lov å røyke.

Tobleg1

På en skal der 1 = 'passer helt og 5 = 'passer ikke', hvordan passer følgende utsagn for deg og din situasjon.

Jeg bruker eller har brukt nikotinnholdige legemidler for å redusere forbruket av sigaretter?

Tobleg2

På en skal der 1 = 'passer helt og 5 = 'passer ikke', hvordan passer følgende utsagn for deg og din situasjon.

Jeg bruker eller har brukt nikotinnholdige legemidler for å slutte helt å røyke?

Tobleg3

På en skal der 1 = 'passer helt og 5 = 'passer ikke', hvordan passer følgende utsagn for deg og din situasjon.

Jeg bruker eller har brukt nikotinnholdige legemidler for å erstatte nikotininntaket når jeg er på steder det ikke er lov å røyke.

Hvis Tob1 = 1

Tob51a

I nærheten av der du bor... finnes det røykesluttkurs?

Tob51b

I nærheten av der du bor... selges det røykesluttprodukter på apoteket? EKS. NIKOTINTYGGEGUMMI, PLASTER ETC.

Tob51c

I nærheten av der du bor... selges det røykesluttprodukter i dagligvarehandel?

Tob51d

I nærheten av der du bor... tilbys det hjelp for røykeslutt fra fastlege eller legekontor?

Ja

Nei

VET IKKE

Tobvan1

Hvor lang tid etter at du våkner, tenner du din første sigarett?

1. Innen 5 min er gått.
2. Mellom 6 - 30 min.
3. Mellom 31 - 60 min.
4. Etter at 60 min. er gått.

Tobvan2

Har du problemer med å la være å røyke i situasjoner der røyking er forbudt? (kino, kirke , teater mm.)

Ja

Nei

Tobvan3

Hvilken sigarett er det vanskeligst å unnvære?

1. Morgenens første
2. En senere på dagen

Tobvan4

Røyker du mer om morgenen enn senere på dagen?

- Ja
Nei

Tobvan5

Røyker du selv om du er så syk at du nå og da er sengeliggende?

- Ja
Nei

Til alle

Tob61

Kan du prøve å forutsi dine røykevaner omkring 5 år fra nå? Hvilket av følgende svar passer best?

1. Kommer helt sikkert til å røyke daglig
2. Kommer antakelig til å røyke daglig
3. Kommer antakelig ikke til å røyke daglig
4. Kommer helt sikkert ikke til å røyke daglig

Tob62

Vi skal nå nevne en rekke nikotinprodukter og ber deg angi hvor helseskadelig du tror daglig bruk av disse er. Bruk en skala fra 1 til 7 der 1 er lite skadelig og 7 er svært skadelig.

- a) Snus
- b) Piperøyking
- c) Sigar/sigarillos
- d) Rulletobakk
- e) Ferdigsigaretter med lavere nikotin- og tjæreinnhold, såkalte milde eller "light"-sigaretter.
- f) Vanlige ferdigsigaretter
- g) Produkter som erstatter nikotin, som for eksempel nikotintyggegummi og nikotinplaster

Tob60

Bruker du snus daglig, av og til eller aldri?

- daglig
av og til
aldri

Hvis Tob60 = aldri

Tob64

Har du brukt snus tidligere?

- Ja/nei

Hvis Tob60 = Daglig

TobPrSn1

Hvor mange pris snus bruker du gjennomsnittlig pr. dag?

Hvis Tob60 = Av og til

TobPrSn2

Hvor mange pris snus bruker du gjennomsnittlig pr. uke?

Hvis Tob60 = daglig eller av og til stilles Tob65 - Tob68

Tob66

Hva slags snus bruker du hovedsakelig, porsjonssnus eller vanlig snus?

1. Vanlig (løs)snus
2. Porsjonssnus
3. Mini-porsjonssnus
4. 4.Omtrent like mye av hvert

Tob 65b

Den snusen du brukte sist, var den kjøpt i...
Norge
Sverige
Danmark
utlandet ellers
via Internett/postordre?

Tob67

Hvor gammel var du da du begynte å prøve ut snus?

Tob68

Hvor gammel var du da du begynte med snus mer regelmessig?

Hvis (Tob60 = daglig eller av og til) og (Tob1 = Ja eller Tob14 = Ja, daglig eller Ja, av og til)

Tob69

Hva begynte du med først, snus eller sigaretter?

1. Begynte med sigaretter først
2. Begynte med snus først
3. Omtrent samtidig (innenfor tre måneder)

Hvis Tob60 = daglig eller av og til

Tob70

Sammenlignet med andre på din alder som bruker snus, hvor stor sannsynlighet tror du det er for at du blir avhengig? ALTERNATIVENE LESES.

Tror du det er ..

- 1 = mye mindre sannsynlighet
- 2 = mindre sannsynlighet
- 3 = litt mindre sannsynlighet
- 4 = samme sannsynlighet
- 5 = litt større sannsynlighet
- 6 = større sannsynlighet
- 7 = mye større sannsynlighet

Tob71

Vurderer du seriøst å slutte å bruke snus de neste 6 månedene?

Ja/Nei

Hvis Tob71 = Ja

Tob72

Planlegger du å slutte å bruke snus i løpet av de neste 30 dagene?

Ja/Nei

Til alle

TobTilbr

Hvor mange timer daglig tilbringer du i rom hjemme hos deg, hvor noen røyker?

1. MER ENN 5 TIMER
2. 1-5 TIMER
3. UNDER EN HALV TIME HVER DAG
4. NESTEN ALDRI
5. ALDRI

Tob92

Uavhengig av barnets alder, får ingen lov til å røyke hjemme hos meg når det er barn til stede. Er du helt enig, ganske enig, ganske uenig eller helt uenig?

Helt enig
 Ganske enig
 Ganske uenig
 Helt uenig

Tob93

Ingen får lov til å røyke hos meg. Er du helt enig, ganske enig, ganske uenig eller helt uenig?

Helt enig
 Ganske enig
 Ganske uenig
 Helt uenig

Tob94

I 1996 ble det opprettet en gratis opplysningstelefon om røyking og røykeslutt, Røyketelefonen. Har du hørt om denne?

Ja/Nei

Tob98

Jeg vil nå liste opp forskjellige egenskaper man kan bruke for å beskrive en typisk person som til daglig bruker snus, røyker pipe eller andre former for tobakk. På en skala fra 1 til 7, hvor 1 betyr "stemmer helt" og 7 betyr "stemmer ikke", hvordan synes du disse egenskapene stemmer for en typisk ...

Tob98a

Snusbruker
 Sosial
 Harry
 Elegant
 Avvikende
 Selvsikker
 Lite tiltrekkende
 Hyggelig
 Usunn
 Gammeldags

Tob98b

piperøyker
 Sosial
 Harry
 Elegant
 Avvikende
 Selvsikker
 Lite tiltrekkende
 Hyggelig
 Usunn
 Gammeldags

Tob98c

person som røyker rulletobakk
Sosial
Harry
Elegant
Avvikende
Selvsikker
Lite tiltrekkende
Hyggelig
Usunn
Gammeldags

Tob98d

røyker av fabrikkframstilte sigaretter
Sosial
Harry
Elegant
Avvikende
Selvsikker
Lite tiltrekkende
Hyggelig
Usunn
Gammeldags

Tob98e

sigarrøyker
Sosial
Harry
Elegant
Avvikende
Selvsikker
Lite tiltrekkende
Hyggelig
Usunn
Gammeldags

VEDFYRING

Så noen spørsmål om vedforbruk.

ALLE

Ved1 Har DU/DERE fyrt med ved i boligen din i perioden 1. oktober 2005 til og med 30. september 2006?

JA

NEI (gå til arbl)

HVIS JA I ved1

*Ved2

Hva slags ildsted bruker DU/DERE mest til vedfyring i din bolig? Er det...
åpen peis
lukket peis, peisovn, vedovn eller kakkelovn,
eller noe annet?

HVIS Ved2 = ANNET

Ved2Sp Spesifiser ildsted

HVIS IKKE ÅPEN PEIS

Ved2a

Hvor gammel er [LUKKET PEIS, PEISOVN, VEDOVN ELLER
KAKKELOVN/ILDSTEDET]? Er den fra...
før 1940,
perioden 1940-1989,
perioden 1990-1997,
1998 eller senere

Ved3

Vi vil gjerne vite hvor mye ved DU/DERE har brukt i perioden 1.
oktober 2005 til og med 30. september 2006?
? Du kan oppgi svaret i sekker, favner eller stabler.
Sekker
Favner
Vedstabel

HVIS SEKKER I Ved3

Ved5

Hvilken sekkestørrelse brukte DU/DERE? Var det 40 liters, 60
liters, 80 liters, 100 liters eller 1 000 liters sekker?
DERSOM SEKKENE ER KJØPT PÅ BENSINSTASJON, ER DET OFTE 40-LITERS
SEKKER. DERSOM SEKKENE ER KJØPT FRA EN BONDE ELLER
VEDFORHANDLER, ER VANLIG SEKKESTØRRELSE 60 TIL 80 LITER.
40 liter
60 liter
80 liter
100 liter
1000 liter
Annen sekkestørrelse

HVIS Ved5 = 'Annen sekkestørrelse

Ved5Ann

Hvilken annen sekkestørrelse?
OPPGI I LITER

HVIS 40 LITER I Ved5

Ved4a

Hvor mange 40 liters sekker ved har DU/DERE brukt i boligen i
perioden 1. oktober 2005 til og med 30. september 2006?
? BRUK PUNKTUM SOM DESIMALSKILLETEGN - VED HELE SEKKER TRENGER
DU IKKE Å SKRIVE INN DESIMAL.

HVIS 60 LITER I Ved5

Ved4b

Hvor mange 60 liters sekker ved har DU/DERE brukt i boligen i
perioden 1. oktober 2005 til og med 30. september 2006?
? BRUK PUNKTUM SOM DESIMALSKILLETEGN - VED HELE SEKKER TRENGER
DU IKKE Å SKRIVE INN DESIMAL.

HVIS 80 LITER I Ved5

Ved4c

Hvor mange 80 liters sekker ved har DU/DERE brukt i boligen i
perioden 1. oktober 2005 til og med 30. september 2006?
? BRUK PUNKTUM SOM DESIMALSKILLETEGN - VED HELE SEKKER TRENGER
DU IKKE Å SKRIVE INN DESIMAL.

HVIS 100 LITER I Ved5

Ved4d

Hvor mange 100 liters sekker ved har DU/DERE brukt i boligen i
perioden 1. oktober 2005 til og med 30. september 2006?
? PUNKTUM SOM DESIMALSKILLETEGN - VED HELE SEKKER TRENGER DU
IKKE Å SKRIVE INN DESIMAL.

HVIS 1000 LITER I Ved5

Ved4e

Hvor mange 1000 liters sekker ved har DU/DERE brukt i boligen i perioden 1. oktober 2005 til og med 30. september 2006?
? BRUK PUNKTUM SOM DESIMALSKILLETEGN - VED HELE SEKKER TRENGER DU IKKE Å SKRIVE INN DESIMAL.

Hvis Annen sekkestørrelse i Ved5

Ved4f

Hvor mange [SEKKESTØRRESLE I VED5] har DU/DERE brukt i boligen i perioden 1. oktober 2005 til og med 30. september 2006?

HVIS FAVNER I Ved3

Ved6

Hvor mange favner ved har DU/DERE brukt i boligen 1. oktober 2005 til og med 30. september 2006?
1 FAVN = 2,4 KUBIKKMETER ELLER 24 SEKKER PÅ 100 LITER. BRUK AV INNTIL 2 DESIMALER ER MULIG - HUSK DA Å SKILLE MED PUNKTUM. VED HELE FAVNER TRENGER DU IKKE Å SKRIVE INN DESIMALER.

HVIS VEDSTABEL I Ved3

Ved7a

Hvor bred var vedstabelen DU/DERE brukte? HVIS VEDSTABELEN ER STABLET I FLERE REKKER SKAL MAN REGNE ALLE REKKENE VEDSTABELENS BREDDEN I CENTIMETER

Ved7b

Hvor høy var vedstabelen DU/DERE brukte? VEDSTABELENS HØYDE I CENTIMETER

Ved7c

Hvor lange var vedkubbene i stabelen? VEDKUBBENES LENGDE I CENTIMETER

Ved8a

Fyrte DU/DERE med ved i boligen din i perioden 1. juli til og med 30. september i år?
JA
NEI

Ved8b

Vi ønsker å vite hvor mye ved som ble brukt i perioden 1. juli til og med 30. september i år?

IO BRUKT:

^SEKK40

^SEKK60

^SEKK80

^SEKK100

^SEKK1000

^SEKKANNEN

^ANTFAVN

^VEDSTAB

Ønsker å oppgi i...

40 liter

60 liter

80 liter

100 liter

1000 liter

Annen liter

Ved8Seka

Hvilken sekkestørrelse ble da brukt?

- 40 liter
- 60 liter
- 80 liter
- 100 liter
- 1000 liter
- Annen liter

Ved8Sekb

Hvor mange sekker (^VED8SEKB LITERS) ble brukt i denne perioden?

IO BRUKT:

- ^ANTTYPSEKK40
- ^ANTTYPSEKK60
- ^ANTTYPSEKK80
- ^ANTTYPSEKK100
- ^ANTTYPSEKK1000
- ^ANTTYPSEKKANNEN
- ^ANTFAVN
- ^VEDSTAB

BRUK PUNKTUM SOM DESIMALSKILLETEGN -
VED HELE SEKKER TRENGER DU IKKE Å SKRIVE INN DESIMAL.

Ved8Favn

Hvor stor andel av favn(ene) ble brukt i 1. juli til og med 30. september i år?

IO brukt:

^ANTALLFAVN

Oppgi svar i prosent

Ved8Stab

Hvor stor andel av vedstabelen ble brukt 1. juli til og med 30. september i år?

IO BRUKT:

^VEDSTABEL

Oppgi svar i prosent

Ved8Sps

Kan du oppgi hvor mye ved som ble brukt i denne perioden?

Oppgi helst i :

- antall sekker og sekkestørrelse, eller
- antall favner, eller
- stabelstørrelse (cm bredde, cm lengde) og vedkubbenes lengde i stabelen

ARBEIDSFORHOLD

Arb1

Vi går så over til noen spørsmål om arbeid. Utførte du inntektsgivende arbeid i minst 1 time i forrige uke? Regn også med arbeid som familiemedlem uten fast avtalt lønn på gårdsbruk, i forretning og i familiebedrift ellers.

JA/NEI

Hvis Arb1 = nei:

Arb1b

Har du inntektsgivende arbeid som du var borte fra i forrige uke?

JA/NEI

*Arb2

Hvor mange timer arbeider du vanligvis i uka i inntektsgivende arbeid? Regn med overtidstimer, men ikke timer som skal avspaseres. VI ØNSKER Å VITE SAMLET ARBEIDSTID FOR HOVEDARBEID OG EVENTUELT BIYRKE. EVENTUELLE HALVE TIMER RUNDES OPPOVER. FOR EKSEMPEL REGISTRERES 37,5 TIMER SOM 38 :1..x

*Arb3

De følgende spørsmålene gjelder ditt hovedyrke. Er den virksomheten du arbeider i...
16...et personlig eid firma
17...et aksjeselskap, organisasjon eller lignende
18...kommunal virksomhet
19...fylkeskommunal virksomhet
20...statlig virksomhet

*Arb4

Hvilken av disse næringene tilhører denne virksomheten? HVIS DERE IKKE FINNER NOE SOM PASSER BLANT SVARALTERNATIVENE NEDENFOR, MARKER MED <9> FOR ANNEN NÆRING OG SPESIFISER I NESTE SPØRSMÅL.
30.Jordbruk, skogbruk
31.Fiske, fangst
32.Håndverk, industri, bergverk, bygg og anlegg
33.Handel, bank, forsikring
34.Privat tjenesteyting, f eks hotell, restaurant, Frisør, rengjøring
35.Luft-, sjø- og landtransport, post, telegraf, telefon
36.Offentlig administrasjon i kommune, fylke eller stat
37.Undervisning, forskning
38.Offentlig tjenesteyting, politi, forsvar, helsevesen, kirker
39.Annen næring

Hvis Arb4 = 9

Arb4Sp

Hvilken annen næring er dette?

*Arb5

Hva er ditt hovedyrke i denne virksomheten?

Arb5_Kod

TRYKK <BACKSPACE> FOR Å VELGE YRKESKODE

Arb5b

Har du en ledende stilling?

Arb6

Arbeider du i ditt hovedyrke som...
10...selvstendig
11...ansatt
12...eller som familiemedlem uten fast avtalt lønn

*Arb7

Passer noen av disse beskrivelsene for deg? HVIS INGEN AV BESKRIVELSENE PASSER, TRYKK <ENTER>
25.Mottar AFP eller annen førtidspensjon
26.Mottar vanlig alderspensjon
27.Mottar etterlattepensjon
28.Mottar uførepensjon
29.Mottar overgangsstønad til enslige forsørgere
30.Går på skole eller studerer minst 10 timer pr. uke
31.Arbeidsledig de tre siste månedene
32.Er inne til 1.-gangs militær- eller siviltjeneste

Hvis IO er i arbeid

Hvis Tob1 = Ja

Tob95a

Røyker du vanligvis på jobb i løpet av en arbeidsdag?"
Ja/Nei

Hvis Tob95a = Ja

Tob95b

Hvor mange sigaretter røyker du vanligvis på jobb i løpet av en arbeidsdag? Regn med både fabrikklagede og hjemmerullede.
DERSOM IO IKKE RØYKER SIGARETTER, TRYKK < ENTER > OG BEKREFT I NESTE SPØRSMÅL
: 1..997

Tob95Ikke BEKREFT AT IO IKKE RØYKER SIGARETTER
Ja

Til alle IO som er i arbeid

Tob96 (*)

Hvor mange timer daglig tilbringer du i rom eller andre steder hvor noen røyker på arbeidsplassen din?
MER ENN 5 TIMER
1-5 TIMER
UNDER EN HALV TIME HVER DAG
NESTEN ALDRI
ALDRI

Tob97a

Jeg skal nå lese opp noen tiltak som bedrifter kan gjennomføre for å påvirke eller endre de ansattes røykevaner på jobben. Har din bedrift iverksatt noen av disse tiltakene? TIL TOB97A - D: HVIS RESPONDENTEN LURER PÅ TIDSPERSPEKTIVET; HOLD RAMMEN LITT LØS, "DE SISTE PAR ÅRENE/DE SISTE ÅRENE" ELLER LIGNENDE.

Bedriften har innført totalt røykeforbud
JA/NEI
IKKE RELEVANT

Tob97b

Bedriften har arrangert røykeavvenningskurs på jobben
JA/NEI
IKKE RELEVANT

Tob97c

Bedriften har delt ut informasjonsmateriell om røykestopp
JA/NEI
IKKE RELEVANT

Tob97d

Bedriften har innført røykeforbud på kantine/spiserom
JA/NEI
IKKE RELEVANT

Arb8

Omtrent hvor mange timer bruker du vanligvis til husarbeid per uke? Som husarbeid regner vi aktiviteter som matlaging, rengjøring, vask og stell av tøy, men ikke pass av barn eller syke.
TID TIL INNKJØP AV MATVARER REGNES IKKE MED.
19.Under 5 timer
20.5- 9 timer
21.10-19 timer
22.20-29 timer
23.30-39 timer
24.40 timer og over

INNTEKT

*EgenInn

Hvor stor var din egen brutto inntekt i 2004? Med brutto inntekt menes inntekt før fradrag og skatt er trukket fra. Rund av til nærmeste 1000 kr. HAR IO PROBLEMER MED Å SVARE, BE OM SVAR I NÆRMESTE 10 000 KR. HVIS INGEN INNTEKT, MARKER MED 0.
:0..x

HusInn

Hva vil du anslå husholdningens samlede brutto inntekt til i 2004? Rund av til nærmeste 1000 kr. HAR IO PROBLEMER MED Å SVARE, BE OM SVAR I NÆRMESTE 10 000 KR. HVIS INGEN INNTEKT, MARKER MED 0.
:0..x