

Liva Vågane

**Levekårsundersøkelse blant
landbruksbefolkningen 2002**
Dokumentasjonsrapport

Notater

Forord

I dette notatet beskriver Statistisk sentralbyrå gjennomføringen av en levekårsundersøkelse blant landbruksbefolkningen våren 2002, på oppdrag fra Norges forskningsråd.

Ved Seksjon for intervjuundersøkelser i Statistisk sentralbyrå har Liva Vågane vært ansvarlig for gjennomføringen av prosjektet, Thore Nafstad-Bakke har tilrettelagt utvalget, Berit Svanøe-Hafstad har vært ansvarlig for den elektroniske behandlingen av data, og Kari Grøholt har vært intervjuerkontakt. Anne Vedø ved Seksjon for statistiske metoder og standarder har trukket utvalget og bidratt til utarbeiding av vektorer. Seksjon for primærnæringsstatistikk og Seksjon for demografi og levekårsforskning har bidratt under ulike faser av prosjektet.

Innhold:

1	Bakgrunn og formål	5
2	Utvalg	5
3	Datainnsamling	6
4	Svarprosent og frafall.....	7
5	Utvalgsskjevhet og vektning.....	9
6	PC-assistert intervjuing og innsamlingsfeil.....	9

Figurer:

Figur 1: Oversikt over svarinngangen	6
--	---

Tabeller:

Tabell 1: Nøkkeltall.....	5
Tabell 2: Oversikt over frafallsårsaker	7
Tabell 3: Svarprosent etter region, produksjonstype og bruksstørrelse. Prosent av bruttoutvalg	8
Tabell 4: Fordeling av brukere i nettoutvalget etter kjønn, alder og sivilstatus.....	9

Vedlegg

- Informasjonsbrev m/vedlegg
- Instruks til intervjuerne
- Spørreskjema
- Svarkort
- De sist utgitte publikasjonene i serien Notater

1 Bakgrunn og formål

Levekårsundersøkelsen blant landbruksbefolkningen 2002 er foretatt på oppdrag fra Norges forskningsråd, område Kultur og samfunn. Spørreskjemaet er utarbeidet i samarbeid med Seksjon for demografi og levekårsforskning og Seksjon for primærnæringsstatistikk i Statistisk sentralbyrå, samt representanter fra Senter for bygdeforskning og Høgskolen i Stavanger.

Statistisk sentralbyrå gjennomførte en tilsvarende undersøkelse i 1995, og mange av spørsmålene fra den gang stilles også i denne undersøkelsen. Den største forskjellen fra 1995 er at man da skulle intervju brukere og ev. ektefelle/samboer, samt alle voksne personer som deltok regelmessig i driften av bruket og deres ev. ektefelle/samboer. Denne gangen har vi forenklet utvalget, og har bare intervjuet brukeren og dens eventuelle ektefelle/samboer.

På den ene siden er målet med denne undersøkelsen å studere levekårene blant landbruksbefolkningen, og undersøke hvordan utviklingen i landbruket har vært de siste årene. Dette ønsket har vi forsøkt å ivareta på best mulig måte ved å bruke mange av de samme spørsmålene som ble brukt i 1995. På den annen side er det viktig å kunne bruke resultatene til å sammenligne landbruksbefolkningens levekår med levekårene hos resten av befolkningen i Norge. For å gjøre det, har vi hentet spørsmål fra de generelle levekårsundersøkelsene.

Tabell 1: Nøkkeltall

Nøkkeltall	Antall	Prosent
Utvalg (bruk trukket ut for intervju)	2 010	100,0
Avgang	41	
Bruttoutvalg	1 969	100,0
Frafall	417	21,2
Nettutvalg (bruk oppnådd intervju med)	1 552	78,8
Feltperiode: 10. januar - 6. april 2002		

2 Utvalg

For at undersøkelsene skulle kunne gjennomføres ved besøksintervju, valgte vi å avgrense utvalget til kommuner der Statistisk sentralbyrå har intervjuere, dvs. kommuner som inngår i Statistisk sentralbyrås utvalgsplan¹.

Utvalget ble trukket fra en foreløpig versjon av registeret over de som søkte produksjons-tilskudd pr. 31.07.2001. Bruk som var i kommuner utenfor Statistisk sentralbyrås utvalgsplan, bruk under 5 mål, og bruk under 20 mål som ikke drev med husdyrproduksjon ble fjernet før trekkingen. Populasjonen ble delt inn i 40 strata etter region (NILFs soneinndeling i 8 soner) og driftstype (melk, kjøtt, sau, korn og annet). Innenfor hvert stratum ble brukene sortert etter størrelse, og trukket systematisk slik at fordelingen på størrelse var jevn. Det ble trukket ca.

¹ Utvalgsplanen er nærmere beskrevet i Hoel, T., Lie, J-A., og Opdahl, S. (1995): *Revisjon av SSBs utvalgsplan*. Statistisk sentralbyrå. Dokumentasjonsrapport.

250 bruk fra hver region. Etter at bruk der det ikke var privatpersoner som søkte produksjonstilskudd var fjernet, stod vi igjen med 2 010 bruk.

Den som hadde søkt om produksjonstilskudd ble i utgangspunktet satt opp som bruker, og det var vedkommende som fikk tilsendt informasjonsbrev. Dersom vedkommende ikke lenger drev bruket, var det nåværende bruker som skulle intervjues. I noen tilfeller skapte dette litt problemer dersom bruket var i en overgangsfase eller det var uklart hvem som skulle regnes som bruker. På hvert bruk skulle den som var ansvarlig for driften av bruket, samt eventuell ektefelle/samboer intervjues.

3 Datainnsamling

Dataene er samlet inn ved besøks- og telefonintervju. I utgangspunktet ønsket vi at så mange som mulig av intervjuene skulle foregå ved besøksintervju, men blant annet på grunn av store avstander, ble en del av intervjuene tatt over telefon. Det var også tilfeller der de som skulle intervjues foretrakk telefonintervju. På grunn av at vi skulle intervjuer både bruker og ektefelle/samboer, var intervjuet lagt opp slik at det var gode muligheter for å dele opp intervjuene og ta dem i flere bolker. På den måten kunne man f.eks. intervjuer bruker på besøk, og ta intervjuet med brukers partner over telefon på et senere tidspunkt. Rundt halvparten av intervjuene ble foretatt ved besøk.²

Intervjuene ble foretatt i perioden 14. januar til 6. april 2002. Vi ser av figur 1 at svarinngangen var jevn gjennom hele intervjuperioden.

Figur 1: Oversikt over svarinngangen

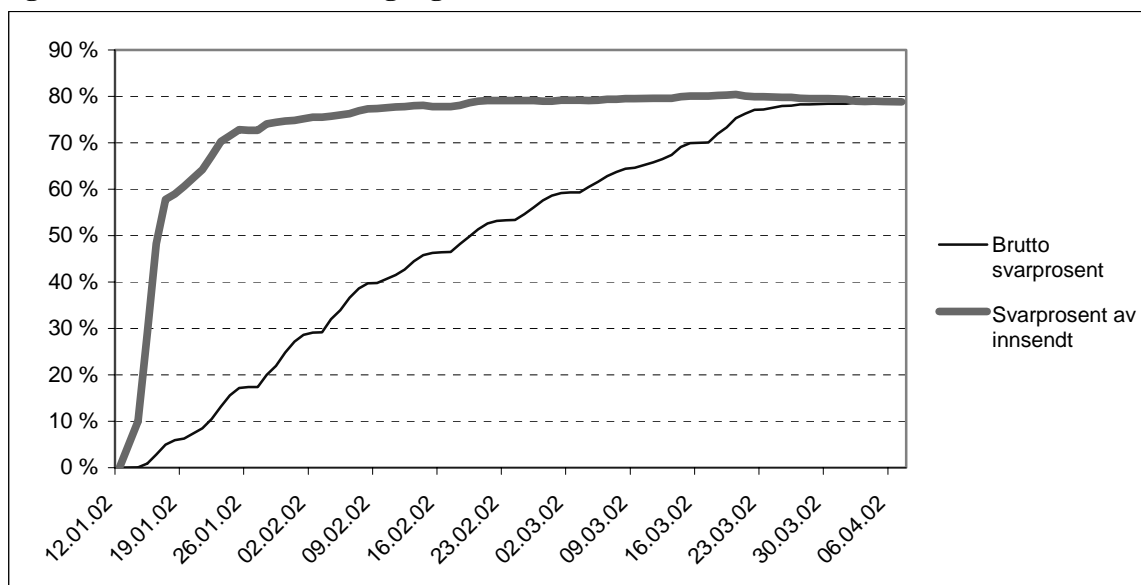

² Denne andelen er usikker. Intervjuerne fikk ikke spørsmål underveis i skjemaet om de ulike bolkene foregikk ved telefon eller besøk, men kunne bare merke av helt på slutten av intervjuet for om det var besøk eller telefon. Det er den siste kontakten intervjuer hadde med bruket som derfor vil være avgjørende for om det er registrert som telefon- eller besøksintervju.

4 Svarprosent og frafall

Vi kan ikke forvente å få svar fra alle brukere ved alle bruk som er trukket ut. 41 bruk gikk til avgang fordi de ikke lenger var i drift. 417 bruk ble frafall. Det aller meste av frafallet (85,6 prosent) i denne undersøkelsen skyldes at de ikke ønsker å delta. Sammenlignet med andre undersøkelser er andelen som det ikke er oppnådd kontakt med lav. Dette henger nok sammen med at landbruksbefolkningen naturlig er mer bofast enn andre, og vil være lettere å oppspore. Andelen som ikke ønsker å delta er omtrent som i andre levekårsundersøkelser, i underkant av en femdel.

Tabell 2: Oversikt over frafallsårsaker

	Antall bruk	Prosent av bruttoutvalg	Prosent av frafall
Intervju	1 552	78,8	
Ønsker ikke å delta	357	18,1	85,6
Forhindret fra å delta	9	0,5	2,2
Ikke oppnådd kontakt	31	1,6	7,4
Andre grunner til å ikke delta	20	1,0	4,8
I alt	1 969	100,0	100,0

For å finne ut om frafallet er jevnt fordelt etter ulike kjennemerker, eller nettoutvalget er skjevt i forhold til populasjonen bruker vi i personundersøkelser vanligvis kjennemerkene kjønn, alder og landsdel. På grunn av at enhetene i denne undersøkelsen er bruk, ikke personer, er det vanskelig å undersøke skjevheter i nettoutvalget på bakgrunn av annet enn brukets størrelse, produksjonstype og hvilken region det tilhører. Vi kan ikke sammenligne med hensyn på kjennemerker som alder og kjønn, fordi vi ikke med sikkerhet kan vite hvem som er bruker på bruk som er gått til frafall.

Tabell 3: Svarprosent etter region, produksjonstype og bruksstørrelse. Prosent av bruttoutvalg

	I alt	Intervju	Frafall	Antall bruk
Totalt	100,0	78,8	21,2	1 969
Region				
Østlandet, flatbygder	100,0	71,5	28,5	249
Østlandet, andre bygder	100,0	74,6	25,4	252
Jæren	100,0	81,3	18,7	251
Agder/Rogaland, andre bygder	100,0	69,7	30,3	238
Vestlandet	100,0	75,5	24,5	241
Trøndelag, flatbygder	100,0	81,6	18,4	250
Trøndelag, andre bygder	100,0	87,0	13,0	246
Nord-Norge	100,0	89,3	10,7	242
Produksjonstype				
Melk	100,0	81,4	18,6	710
Kjøtt (storfe/svin/fjørfe)	100,0	74,1	25,9	162
Sau	100,0	77,5	22,5	454
Korn	100,0	74,2	25,8	291
Annet	100,0	81,3	18,8	352
Bruksstørrelse				
10-49 dekar	100,0	73,6	26,4	235
50-99 dekar	100,0	77,0	23,0	417
100-149 dekar	100,0	79,6	20,4	362
150-199 dekar	100,0	83,2	16,8	316
200 dekar og over	100,0	79,3	20,7	639

Svarprosenten var lavest i Agder og Rogaland utenom Jæren, og høyest i Nord-Norge. Lav svarprosent blant de minste brukene kan ha sammenheng med at vi ikke hadde klare nok regler for hvem som tilhørte målpopulasjonen på intervjutidspunktet. Vi satte som hovedregel for intervjuerne at bruket skulle være med dersom grunnlaget for driften ikke var endret siden juni 2001 (tidspunkt for søknad om produksjonstilskudd), men det var en del tvilstilfeller. Brukere som bare solgte gress eller hadde et par sauer, mente i flere tilfeller at de ikke var interessante. Dette kan ha medført at vi gikk glipp av enkelte intervju, i tillegg til at noen av disse brukene nok skulle vært avgang.

Vi oppnådde intervju med personer på 1 552 bruk. På disse var det 1 379 mannlige og 173 (11 prosent) kvinnelige brukere. 1 248 (80 prosent) av brukerne hadde ektefelle/samboer, og vi fikk intervju med 1 143 (92 prosent) av disse.

Tabell 4: Fordeling av brukere i nettutvalget etter kjønn, alder og sivilstatus

	Antall	Prosent	Andel med ektefelle/ samboer
I alt	1 552	100,0	80,4
Alder			
Under 25 år	18	1,2	55,6
25-44 år	619	39,9	79,2
45-66 år	856	55,2	83,2
67 år og over	59	3,8	61,0
Kjønn			
Mann	1 379	88,9	80,5
Kvinne	173	11,1	79,8

5 Utvalgskjevhet og vekting

Frafall fører til utvalgskjevhet når fordelingen av et bestemt kjennemerke er annerledes blant dem som svarte (nettutvalget) enn blant de som ble forsøkt intervjuet (bruttoutvalget). I denne undersøkelsen fører måten utvalget er trukket på, til at bruttoutvalget vil være skjevt i forhold til den populasjonen av bruk som vi ønsker å si noe om. Utvalget ble trukket slik at det skulle være stort nok til at det er mulig å trekke konklusjoner i ulike regioner. På den måten blir bruk fra regioner med få bruk overrepresentert i totalen, på grunn av en høyere trekk sannsynlighet. Samtidig kan frafall føre til at nettutvalget blir skjevt i forhold til bruttoutvalget. Det betyr at datamaterialet bør vektas med hensyn på stratum og nettutvalg når det skal beregnes resultater på tvers av regioner. Denne vekten er lagt på datafilen.

For hvert stratum er vektene regnet ut etter følgende formel, der p_i er populasjon av bruk i stratum i , og n_i er nettutvalg av bruk fra stratum i :

$$vekt_i = \frac{p_i}{n_i} \cdot \frac{\sum n_i}{\sum p_i}$$

6 PC-assistert intervjuing og innsamlingsfeil

I enhver undersøkelse, både i totaltelling og utvalgsundersøkelser, vil det forekomme svar som er feil. Feilene kan oppstå både i forbindelse med innsamlingen og under bearbeidingen. Datainnsamlingen i denne undersøkelsen foregikk ved hjelp av PC. CAI-baserte undersøkelser (computer assisted interviewing) foregår på den måten at intervjuerne benytter PC under intervjuet, leser opp spørsmålene fra dataskjermen og registrerer svarene direkte.

En viktig fordel med denne innsamlingsmetoden er at alle hopp i spørreskjemaet programmeres på forhånd, og vi kan dermed redusere faren for at intervjuerne stiller feil spørsmål til feil personer. Samtidig ligger det farer i det at hoppene programmeres på forhånd. Eventuelle feil i programmeringen blir gjennomgående, og kan føre til at spørsmål blir verdiløse.

En annen fordel med PC-assistert intervjuing, er mulighetene for å tilpasse ordlyden i spørsmålene avhengig av intervjuerpersonenes situasjon eller svar på tidligere spørsmål. Typisk

bruk av slike tilpasninger er at det riktige ordet blir stående i spørsmålsformuleringene i stedet for at spørsmålene inneholder skråstreker (han/hun, du/dere, ektefelle/samboer). Dette gir intervjusituasjonen et mer personlig preg.

Endelig gir PC-assistert intervjuing mulighet for direkte kontroll av svarkonsistens mellom ulike spørsmål. For hvert spørsmål er det lagt inn grenser for gyldige verdier. I tillegg er det bygget inn et omfattende feilmeldingssystem dersom intervjueren taster inn et svar som er inkonsistent i forhold til tidligere svar. Slike svarkontroller er lagt inn på to nivå. En del feilmeldinger er absolutte, og kan ikke overstyres. Andre ganger legges det inn advarsler som intervjuerne kan velge å se bort fra.

Alle disse sidene ved PC-assistert intervjuing fører til økt datakvalitet. Innsamlingsfeil som skyldes intervjuerens feilregistreringer blir langt mindre enn ved bruk av papirskjema. Vi unngår registrering av ugyldige verdier og vi oppnår et redusert frafall på enkeltspørsmål ved at mulighetene for hoppfeil reduseres.

Innsamlingsfeil kan også komme av at intervjupersonen avgir feil svar. Det kan skyldes vansker med å huske forhold tilbake i tiden. Det kan også skyldes at spørsmål blir misforstått. Når det blir spurt om forhold som folk erfaringsmessig finner kompliserte, må en regne med å få en del feilaktige svar. Spørsmål om hvorvidt brukets egenkapital var redusert (spørsmål 'EgenKap') ble av mange vurdert som vanskelig. Vi antok på forhånd at spørsmål om arbeidsmengde ville skape en del problemer. Derfor valgte vi å sende et lite skjema sammen med det øvrige informasjonsmateriellet der det var mulig å notere arbeidstid for de ulike månedene det siste året, samt også fritid og ferie. Dette er likevel ingen garanti for at svarene blir riktige.

Under intervjuet var det av tekniske årsaker ikke mulig å oppgi mer enn 97 timer gjennomsnittlig ukentlig arbeidstid på bruket. Dette betyr at timetall på 97 timer kan være noe misvisende, fordi en del har skrevet 97 timer, selv om det egentlig var flere. Noen intervjuere skrev kommentarer om hvor høyt timetallet var, og dette har vi tatt inn i fila i ettertid.

Noen spørsmål ble oppfattet som lite relevante for enkelte grupper, bl.a. en del spørsmål om holdning til arbeid i landbruket. For brukere som ikke bodde på bruket, gjaldt dette spørsmål om å angi avstand fra bruket til div. tilbud (spørsmål 'La19a'-'La19d'). Vi fikk også tilbakemelding om at spørsmål om man hadde vært bekymret for avlingen siste 6 måneder (spørsmål 'La110e') hadde en for snever tidsperiode, og at det for mange i praksis gjaldt kun vinteren. Dette kan bety at andelen som har vært bekymret blir noe underestimert.

Innsamlingsfeil kan også oppstå fordi visse spørsmål av enkelte oppfattes som ømtålige. Intervjupersonene kan i slike tilfeller bevisst gi feilaktige svar. De vurderinger som ligger til grunn for svaret kan også bli påvirket av hva intervjupersonen oppfatter som sosialt ønskelig. Vi har imidlertid ikke hatt spesielle tilbakemeldinger om problemer på dette området i denne undersøkelsen.

Oslo, januar 2002
Saksbehandler: Liva Vågane (grønt nr. 800 83 028)
Seksjon for intervjuundersøkelser

Levekår i landbruket

Statistisk sentralbyrå gjennomfører nå en intervjuundersøkelse om levekår i landbruket i Norge. Undersøkelsen er et oppdrag fra Norges forskningsråd. Til undersøkelsen har vi trukket ut 2 000 bruk fra hele landet, og du står som bruker for ett av disse. I løpet av de nærmeste ukene vil en av våre intervjuere ta kontakt for å avtale et intervju. **På hvert bruk ønsker vi å intervjuje både bruker og eventuell ektefelle/samboer.** Intervjuet vil som hovedregel bli foretatt ved besøk.

Vi gjennomførte en tilsvarende undersøkelse i 1995, og kan derfor undersøke om forholdene har endret seg siden den gang. Samtidig er noen av spørsmålene de samme som stilles i våre årlige levekårsundersøkelser. Det betyr at vi har mulighet til å sammenligne levekårene i landbruket med levekårene i Norge generelt.

Det er frivillig å delta, og man kan når som helst trekke seg fra undersøkelsen, men for at vi skal få gode resultater er det viktig at de som er trukket ut blir med. Datatilsynet har godkjent undersøkelsen, og personopplysninger vil bli behandlet etter lovbestemte regler. Intervjuerne og alle andre som arbeider i Statistisk sentralbyrå har taushetsplikt. De som ringer, kan fortelle deg hvordan du får bekreftet at han/hun arbeider for Statistisk sentralbyrå. Intervjuerne viser alltid legitimasjonskort ved besøk. Vi vil aldri offentliggjøre eller videreformidle opplysninger om hva den enkelte har svart. Oppdragsgiver får kun tilgang på anonymiserte data.

For å gjøre intervjuet kortere og for å øke utbyttet av svarene vi får, vil vi etter intervjuet hente inn opplysninger om boligen fra Folke- og boligtellingsen, og opplysninger om bruket fra "Søknad om produksjonstilskudd i jordbruket", Jordbrukstelingen og Landbruksregisteret. I tillegg vil vi hente opplysninger om inntekt, formue, trygder og stønader fra Statistisk sentralbyrås registerbaserte skatte- og inntektsstatistikk, og noen opplysninger fra utdanningsregisteret. De som foretar registerkoplingene, får ikke vite hvilke personer opplysningene gjelder. Fødselsnummeret vil bli erstattet med et kodennummer som gjør det mulig å se svarene i sammenheng med opplysninger i registrene. Senest ett år etter at datainnsamlingen er avsluttet vil vi fjerne alle navn og adresser fra datamaterialet.

Dersom du har spørsmål om undersøkelsen, kan du ringe grønt nr. 800 83 028, eller sende en e-post til vli@ssb.no.

Med vennlig hilsen



Svein Longva
adm. direktør



Ole Sandvik
seksjonssjef

Oslo, januar 2002
Sakshandsamar: Liva Vågane (grønt nr. 800 83 028)

Seksjon for intervjuundersøkingar

Levekår i landbruket

Statistisk sentralbyrå gjennomfører no ei intervjuundersøking om levekåra i landbruket i Noreg. Undersøkinga er eit oppdrag frå Noregs forskingsråd. Til undersøkinga har vi trekt ut 2 000 bruk frå heile landet, og du står som brukar for eitt av desse. I løpet av dei næraste vekene vil ein av våre intervjuarar ta kontakt for å avtale eit intervju. **På kvart bruk ønskjer vi å intervjuje både brukar og eventuell ektefelle/sambuar.** Intervjuet vil som hovudregel bli teke ved besøk.

Vi hadde ei tilsvarande undersøking i 1995, og kan difor undersøke om tilhøva har endra seg sidan den gongen. Mange av spørsmåla vert òg stilte i våre årlege levekårsundersøkingar. Det betyr at vi kan samanlikne levekåra innan landbruket med levekåra i Noreg generelt.

Det er frivillig å delta, og ein kan når som helst trekkje seg frå undersøkinga, men for at vi skal få gode resultat er det viktig at dei som er trekte ut blir med. Datatilsynet har godkjent undersøkinga, og personopplysningar vil bli handsama etter lovsette reglar. Intervjuarane og alle andre som arbeider i Statistisk sentralbyrå har teieplikt. Dei som ringjer, kan fortelje deg korleis du får stadfest at han/ho arbeider for Statistisk sentralbyrå. Intervjuarane viser alltid legitimasjonskort ved besøk. Vi vil aldri offentleggjere eller vidareformidle opplysningar om kva den enkelte har svart. Oppdragsgjevar får berre tilgang på anonymiserte data.

For å gjere intervjuet kortare og for å auke utbyttet av svara vi får, vil vi etter intervjuet hente inn opplysningar om bustaden frå Folke- og bustadteljinga, og opplysningar om bruket frå "Søknad om produksjonstilskott i jordbruket", Jordbruksteljinga og Landbruksregisteret. I tillegg vil vi hente opplysningar om inntekt, formue, trygder og stønader frå Statistisk sentralbyrå sin registerbaserte skatte- og inntektsstatistikk, og nokre opplysningar frå utdanningsregisteret. Dei som koplar registra, får ikkje vite kven opplysningane gjeld. Fødselsnummeret vil bli erstatta med eit kodennummer som gjer det mogleg å sjå svara i samanheng med opplysningar i registra. Seinast eitt år etter at datainnsamlinga er avslutta vil vi fjerne alle namn og adresser frå datamaterialet.

Dersom du har spørsmål om undersøkinga, kan du ringje grønt nr. 800 83 028, eller sende ein e-post til vli@ssb.no.

Med venleg helsing



Svein Longva
adm. direktør



Ole Sandvik
seksjonssjef



Levekårsundersøkelse blant landbruksbefolkningen 2002

Resultatene fra undersøkelsen i 1995 viste bl.a. at landbruksbefolkningen var litt mer fornøyd med livet, men mindre fornøyd med inntekten enn andre. Halvparten av gårdbrukerne hadde et yrke utenfor gårdsdriften, og det var for det meste av økonomiske årsaker.

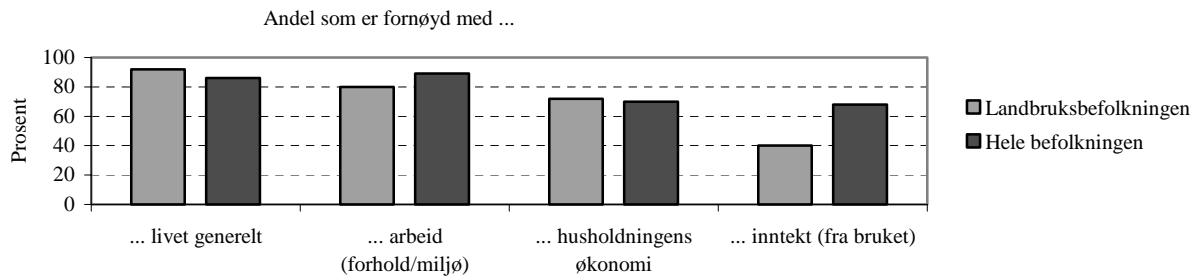

Kilder: Levekårsundersøkelse i landbruket 1995, Levekårsundersøkelsen 1995

Undersøkelsen i år dreier seg blant annet om:

- Bruket, tilleggsnæringer og framtidutsikter
- Husholdningen
- Hva husholdningen disponerer
- Ulønnet arbeid, tilsynsbehov
- Arbeidsmiljø på bruket
- Arbeidsmengde på bruket
- Arbeid utenfor bruket
- Helse
- Sosial kontakt
- Fritidsaktiviteter og organisasjonsmedlemskap



Noe av det vi ønsker å få svar på gjennom denne undersøkelsen, er hvor mye tid gårdsarbeidet tar, og hvordan det varierer i løpet av året. Dette kan det være vanskelig å svare på om man ikke er forberedt på spørsmålet. For å spare tid under intervjuet, vil det være en fordel om du/dere, så godt det lar seg gjøre, på forhånd noterer hvor mye tid som ble brukt i gjennomsnitt pr. uke for de ulike månedene i 2001. Vi er klar over at dette bare vil være omtrentlige tall. Vi er også interessert i hvor mye ferie gårdbrukeren hadde i 2001. Ta vare på dette arket til intervjuet.

Hvor mange timer arbeidet du/dere i gjennomsnitt i uka på bruket i 2001? Ta kun med arbeid som er direkte knyttet opp til gårdsdriften.

	Januar	Februar	Mars	April	Mai	Juni
Bruker						
Ektefelle/samboer						

	Juli	August	September	Oktober	November	Desember
Bruker						
Ektefelle/samboer						

Til bruker:

Hvor mange dager var den lengste sammenhengende ferien du hadde fra bruket i 2001? __dager

Hvor mange helger (lørdag - søndag) hadde du fri fra bruket i 2001? ____helger

Hvor mange fridager utenom ferie og helg hadde du i 2001? ____dager



Levekårsundersøking blant landbruksfolket 2002

Resultata frå undersøkinga i 1995 viste m.a. at landbruksfolket var litt meir nøgde med livet, men mindre nøgde med inntekta enn andre. Halvparten av gardbrukarane hadde eit yrke utanfor gardsdrifta, og det var for det meste av økonomiske årsaker.

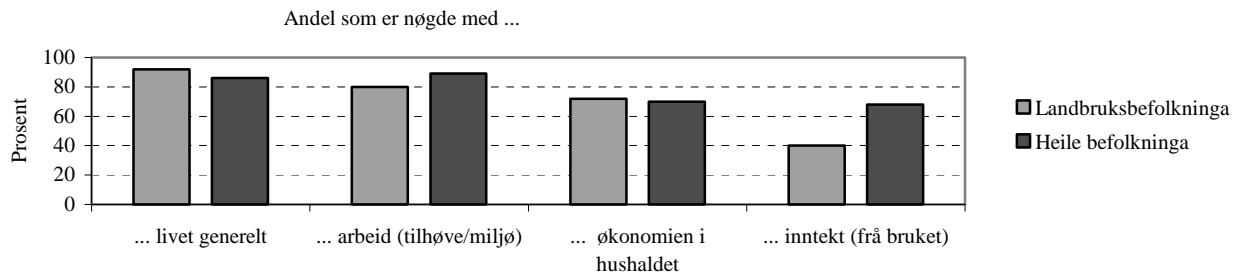

Kjelder: Levekårsundersøking i landbruket 1995, Levekårsundersøkinga 1995

Undersøkinga i år dreier seg mellom anna om:

- Bruket, tilleggsnæringar og framtidsutsikter
- Hushaldet
- Kva hushaldet disponerer
- Ulønna arbeid, behov for hjelp
- Arbeidsmiljø på bruket
- Arbeidsmengde på bruket
- Arbeid utanfor bruket
- Helse
- Sosial kontakt
- Fritidsaktivitetar og organisasjonsmedlemskap



Noko av det vi ønskjer å få svar på gjennom denne undersøkinga, er kor mykje tid gardsarbeidet tek, og korleis det varierer i løpet av året. Dette kan det være vanskeleg å svare på om ein ikkje er førebudd på spørsmålet. For å spare tid under intervjuet, vil det vere ein fordel om du/de, så godt det let seg gjere, på førehand noterer kor mykje tid som ble brukt i gjennomsnitt pr. veke for dei ulike månadane i 2001. Vi er klar over at dette berre vil vere omtrentlege tal. Vi er òg interessert i kor mykje ferie gardbrukaren hadde i 2001. Ta vare på dette arket til intervjuet.

Kor mange timar arbeidde du/de i gjennomsnitt i veka på bruket i 2001? Ta berre med arbeid som er direkte knytt opp til gardsdrifta.

	Januar	Februar	Mars	April	Mai	Juni
Brukar						
Ektefelle/sambuar						

	Juli	August	September	Oktober	November	Desember
Brukar						
Ektefelle/sambuar						

Til brukar:

Kor mange dagar var den lengste samanhengande ferien du hadde frå bruket i 2001? ____ dagar

Kor mange helger (laurdag - søndag) hadde du fri frå bruket i 2001? ____ helger

Kor mange fridagar utanom ferie og helg hadde du i 2001? ____ dagar

Levekårsundersøkelse blant landbruksbefolkningen 2002

Produktnummer 7279-1

Instruks

Orientering og veiledning for intervjuere

INNLEDNING	2
Om undersøkelsen.....	2
GENERELL INSTRUKS	2
Utvalg	2
Innsamlingsmetode: Besøksintervju.....	2
Intervjutid.....	2
Innsamlingsperiode.....	3
Tid til forberedelse.....	3
Registerkobling	3
Frafall og avgang.....	3
ENKELTSPØRSMÅL	4

Intervjuerkontakt:	Kari Grøholt	21 09 46 65
IT-ansvarlig:	Berit Svanøe-Hafstad	21 09 44 76
	Thore Nafstad-Bakke	21 09 49 80
Planlegger:	Liva Vågane	21 09 49 40

INNLEDNING

Om undersøkelsen

Undersøkelsen foretas på oppdrag for Norges forskningsråd. Spørreskjemaet er utarbeidet i samarbeid med ulike fagmiljøer, både i og utenfor Statistisk sentralbyrå.

Vi gjennomførte en tilsvarende undersøkelse i 1995. Vi har beholdt mange spørsmål fra 1995, slik at vi skal kunne sammenligne med resultatene fra den gang, og se om forholdene har endret seg. Samtidig har vi også hentet spørsmål fra de generelle levekårsundersøkelsene, slik at vi kan sammenligne landbruksbefolkningens levekår med resten av befolkningen. De av dere som var med i 1995 husker at vi man skulle intervju alle som deltok regelmessig i driften av bruket og deres ektefeller/samboere. Det skapte mye ekstra arbeid for alle parter. Denne gangen har vi forenklet utvalget, og dere skal bare intervju brukeren og dens eventuelle ektefelle/samboer.

I 1995 fikk vi en høy svarprosent, 84%. Dette bør være viktig inspirasjon i arbeidet med undersøkelsen. Nå får landbruksbefolkningen sjansen til å fortelle om hvordan livet i landbruket er.

GENERELL INSTRUKS

Utvalg

Vi har trukket 2000 bruk/driftsenheter som det er søkt om produksjonstilskudd for pr. 31.07.01. Bruk som har under 20 mål i drift og som ikke driver med husdyr er utelatt. Utvalget er trukket fra SSBs utvalgskommuner, og det er fordelt på type region, driftstype og størrelse.

Det er den som søker om produksjonstilskudd som regnes som bruker. I noen tilfeller vil andre ha overtatt driften, bl.a. en del fra 01.01.02. Dere må derfor passe på at dere intervjuer riktig person. Dersom bruket er forpaktet/leid bort i løpet av siste halvår, skal dere intervju den nye brukeren, med mindre vedkommende allerede er i utvalget.

På IO-brevet har vi trykket gårds- og bruksnummer til det bruket som er trukket ut. Dere finner dette nummeret i innledningsteksten. Dette gårds/bruksnummeret kan være forskjellig fra det gårds/bruksnummer som er knyttet til IOs adresse.

Innsamlingsmetode: Besøksintervju

Dere skal intervju både bruker og ektefelle/samboer. Forsøk så langt det er mulig å få laget avtale der begge er hjemme. Alternativt kan dere f.eks. intervju brukeren på besøk, og ta intervjuet med ektefelle/samboer over telefon senere. Dersom det er nødvendig for å unngå frafall, kan dere ta intervjuet over telefon, det gjelder også om avstanden er for stor. Kanskje er landbruksbefolkningen mer fleksibel i forhold til intervjutidspunkt enn andre, det kan dere kanskje benytte dere av.

Intervjutid

Vi regner med at det skal ta 45-60 min å intervju bruker, og 30-45 min å intervju samboer/ektefelle.

Innsamlingsperiode

Innsamlingsperioden er fra 14. januar til 22. mars. Denne er valgt fordi det bør være relativt rolig i landbruket på denne tiden, og det er viktig å være ferdig med undersøkelsen før jordbruksoppkjøret tar til etter påske.

Tid til forberedelse

Det er satt av 3 timer til lesing av instruks og prøveintervjuing. Godtgjøring påføres av kontoret.

IO-brev

Vi har sendt et vedlegg med IO-brevet. Når dere avtaler tid for intervjuet, minn IO på å fylle ut arbeidstid og ferie i dette, så går intervjuet fortere.

Rundt 100 av utvalget har nylig vært trukket ut til en undersøkelse fra SSB om plantevernmidler. Disse har fått en liten lapp med brevet der vi beklager at de er trukket ut til to undersøkelser i løpet av så kort tid, men håper at de vil være med likevel.

Registerkobling

Datatilsynet mener SSB skal presisere overfor IO at det skal foretas koblinger med register. Dette er nevnt i IO-brevet. Når du får et intervju etter å ha referert til opplysningene i IO-brevet, har IO dermed gitt sitt samtykke til kobling av data. Hvis IO derimot nekter på dette grunnlaget, merk av for frafallsgrunn 13.

De registerkoblingene som skal foretas er gjengitt i IO-brevet. Hovedargumentet for å benytte registerkoblinger er at vi slipper å stille en del spørsmål, og dermed sparer vi både tid og kostnader. I tillegg oppnår vi bedre datakvalitet.

SSB har utarbeidet retningslinjer for kobling av ulike datakilder for statistiske formål. Retningslinjene bygger på SSBs rammekonsesjon for personregistre gitt av Datatilsynet, samt Statistikkloven. I følge disse retningslinjene kan svarene som gis i undersøkelser bare brukes til å lage statistikk, dvs. en kan bare gi opplysninger for grupper, ikke for enkeltindivider. Ved kobling mot registre, blir det brukt en spesiell teknikk (kryptering). Det betyr at det på den koblede datafilen **ikke er mulig å identifisere personer utfra avgitte svar eller registeropplysninger**.

Frafall og avgang

Det skal alltid gis informasjon i feltet "Sps Oppflg" For frafallsårsakene 31-41 er vi helt avhengige av å få tilleggsopplysninger for å kunne utføre oppfølgingsarbeidet. Vær nøye med å få med opplysninger om hvorvidt, og eventuelt hvordan, IO kan nåes på et midlertidig oppholdssted, dersom andre skal overta IO.

Frafall skal gjelde begge parter, dvs. det blir ikke frafall om bruker ikke ønsker å delta, men ektefelle/samboer vil

Her er kodene som gjelder under frafall, avgang og overføringer:

Frafall

- 11 - Har ikke tid nå
- 12 - Ønsker ikke å delta
- 13 - Deltar ikke av prinsipp
- 14 - Andre nekter

- 21 - Kortvarig sykdom
- 22 - Langvarig sykdom/svekkelse
- 23 - Sykdom/dødsfall i familie, annen uforutsett hendelse
- 24 - Språkproblemer

- 31 - Midlertidig fravær på grunn av skolegang/arbeid
- 32 - Midlertidig fravær på grunn av ferie e.l.
- 33 - Finner ikke adressen/boligen
- 34 - Finner ikke telefon
- 35 - Ikke å treffe av andre årsaker (spesifiser)
- 41 - Andre frafallsgrunner

Avgang

- 91 - Bruket er ikke i drift

Overføring

- 81 - Kjenner IO
- 82 - Intervjuer kapasitetsproblemer, sykdom el

ENKELTSPØRSMÅL

Vet ikke og husker ikke

Vær restriktiv med å bruke kategoriene vet ikke og husker ikke. Folk svarer av og til at de ikke vet eller ikke husker hvis de ikke vil svare. Gi alltid IO tid til å komme med et annet svar. Når IO likevel svarer vet ikke eller husker ikke - tast F8.

Husholdningsboksen er samme opplegg som for Forbruksundersøkelsen, men dere kan her også fjerne trekkpersonen (dvs. den som har søkt om produksjonstilskudd) fra husholdningen i tilfelle det er en annen husholdning som har overtatt.

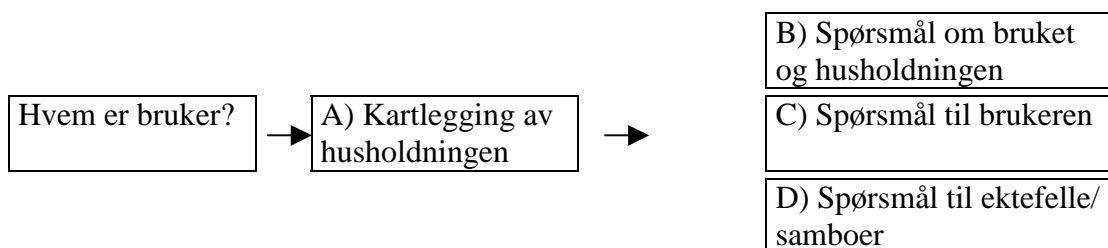

Blokk A og B kan både bruker og ektefelle/samboer svare på. Blokkene kommer i den rekkefølgen de står, men det er mulig å hoppe mellom blokk B, C og D hvis det er ønskelig. Blokk A må være unnagjort før dere starter på resten. Den mest naturlige gangen er at brukeren først svarer for bruket og husholdningen, og så på de spørsmålene som gjelder brukeren selv, og at deretter ektefelle/samboer svarer på "sine spørsmål". Det er mulig å komme tilbake til blokkene senere, dersom f.eks. ektefelle/samboer ikke er til stede, men prøv så langt det er mulig å ta alt på en gang.

KARTLEGGING AV HUSHOLDNINGEN

AntPers - husholdningsoversikten

Her skal vi ha en oversikt over IOs kosthusholdning. I feltet for "antall personer" skal antall personer inkludert IO registreres. Med kosthusholdning mener vi personer som har felles matbudsjett. Kosthusholdningen skal også omfatte losjerende og arbeidshjelp, hvis disse personene har felles matbudsjett med de andre i husholdningen.

Skoleelever under 18 år skal alltid regnes til kosthusholdningen, selv om de er borte på skole/studiested. Ugifte studenter (18 år og eldre) som oppfyller kravene til borteboerstipend skal registreres som bosatt på studiestedet dersom utdanningen varer mer enn 6 måneder. Studenter skal regnes som fast bosatt i foreldrehjemmet dersom de bor hjemme minst 4 dager pr. uke.

Vernepliktige, fengslede og innlagte på sykehus regnes som del av den husholdningen de tilhørte før tjenesten/oppholdet begynte.

For registrering av fosterbarn brukes kode 15 (alternativt 14 hvis barnet er slektning av IO).

Personnummer til de husholdningsmedlemmene som er hentet fra register ligger inne i skjemaet. For husholdningsmedlemmer som ikke står oppført skal du være omhyggelig med å skrive fullt navn, fødselsdato og -år. **Du skal ikke spørre om personnummer.**

Siv - ekteskapelig status og sivilstatus

Merk at koden for gift/registrert partner ikke skal brukes for samboere som har samboerkontrakt. Registrert partnerskap innebærer en offisiell "ekteskapsinngåelse" mellom personer av samme kjønn.

I kategorien "samboere" ønsker vi å fange opp personer som lever sammen i et parforhold og som selv oppfatter seg som "samboere". Vi er altså ute etter IOs subjektive oppfatning av seg selv og sitt parforhold. For å falle inn under kategorien "samboere" må man i prinsippet **bo** sammen. I noen tilfeller kan man likevel akseptere at samboere for en kortere periode (inntil 3 mnd.) ikke bor sammen, for eksempel på grunn av jobb- eller studiesituasjon.

BRUKET

Samdri

Samdrift i melkeproduksjon er at to eller flere brukere går sammen om felles melkeproduksjon. Dette gir nye muligheter til å utnytte eksisterende lokaler og gir ofte bedre økonomi og ferieordninger.

La6

Merk at campingplasser eller andre næringsvirksomheter som det leveres egne næringsoppgaver for ikke skal regnes som gårdsturisme.

La11a

Vi ønsker her å måle IOs syn på framtiden og å få en viss formening om utviklingen av de ulike typer bruk (om de vil bli drevet videre). En del IO vil kanskje ha vanskelig for å svare på spørsmålet, f.eks. fordi de ikke har noen arvinger eller fordi arvingene deres er for unge til at det har tatt stilling. Prøv likevel å få IO til å gi et svar ut fra dagens situasjon. Er det ingen arvinger til bruket, merkes det av for dette.

HVA HUSHOLDNINGEN DISPONERER

La16

Som fritidshus regnes permanente hytter, setrer, støler, skogskoier, naust, rorbuer og andre hus som **bare nyttes til fritidsformål**. Fritidshus må kunne brukes til overnatting.

Ta ikke med seter, støl, skogskoie, naust, rorbu eller andre hus som også nyttes i forbindelse med husdyrhold eller annen virksomhet. Heller ikke skal lysthus, campingvogner, husbåter o.l. tas med. Det samme gjelder egen leilighet og andre hus med fast bosatte.

La17

Besvares med JA både for dem som er eiere og for dem som disponerer personbil på annen måte (f.eks. firmabil, eller ved låne-/leieform av lengre varighet). Som personbil regnes også varevogn dersom denne nyttes til privatkjøring.

TILSYN, HJELP**La41**

"Tilsyn med" skal her forstås vidt. Besøk hos, eller kontakt med eldre, enten på aldershjem eller privat, skal også regnes med, forutsatt at kontakten er regelmessig og har karakter av omsorg. Hvis giver/mottaker er både slektning og nabo eller venn, merk av for slektning.

ULØNNET ARBEID**La39**

"Tilsyn med" skal her forstås vidt. Besøk hos, eller kontakt med eldre, enten på aldershjem eller privat, skal også regnes med, forutsatt at kontakten er regelmessig og har karakter av omsorg. Hvis giver/mottaker er både slektning og nabo eller venn, merk av for slektning.

BAKGRUNN/FORELDRE**La13**

Spørsmålet gjelder når IO selv, ikke noe annet medlem av IO's husholdning, flyttet inn i nåværende bolig. Vi tenker veldig konkret på innflytting i boligen. Hvis IO leide boligen først og senere kjøpte den, skal du føre opp starten på perioden med leie. Hvis IOs ektefelle bodde i boligen først, så er det tidspunktet IO flytter inn, vi er interessert i.

La28

Som foreldre regnes også eventuelle pleieforeldre.

La29

Kontakthypighet summeres hvis det er flere uavhengige kontaktpersoner. Hvis IO treffer mor en uke og far den andre uka, gir det et "foreldretreff" hver uke. Hvis IO imidlertid treffer begge samtidig ved samme anledning, så teller dette også som ett treff. Kontakthypighetene vil selvsagt ikke alltid være så regelmessig som svarkategoriene antyder. Hvis IO svarer at det "varierer sterkt" o.l., bør en prøve å anslå et gjennomsnitt for det som vanligvis gjelder, f.eks. i løpet av et år.

En33

Ofte har mor arbeidet på gården mesteparten av sitt voksne liv og dermed bidratt sterkt til verdiskapningen, uten at noen av inntektene er blitt ført på henne. Selv om inntekten har vært ført på mannen, har sannsynligvis hennes arbeid hatt stor betydning for inntekten på bruket. Derfor regner vi hennes arbeid på bruket som inntektsgivende. Dette gjelder også om hun for det meste har arbeidet i huset og fjøset.

ARBEID UTENFOR BRUKET**La72**

For begrepene inntektsgivende arbeid, bedrift, yrke, selvstendig, ansatt og familiemedlem, i disse spørsmålene, gjelder de samme instruksjoner som for de tilsvarende spørsmål i AKU.

La74-76

Spørsmålene gjelder biyrket IO har ved siden av sitt hovedyrke som gårdbruker

Hvis IO har flere byrker, regnes samlet arbeidstid pr uke for disse byrkene. Ved varierende arbeidstid i byrke regnes gjennomsnittlig arbeidstid pr uke.

La77

Hvis arbeidstiden varierer fra uke til uke, regner du et gjennomsnitt for arbeidstiden pr uke i de siste 4 ukene. IO som har et arbeid som de har vært borte fra i det siste, f.eks. pga permisjon, ferie eller sykdom, skal oppgi den vanlige arbeidstiden når de er i arbeid.

La80

Her tenker vi på ansettelsesår, uansett type jobb og arbeidstid innen bedriften. Hvis du treffer en som begynte som visergutt og nå er blitt administrerende direktør, er det ansettelsen som visergutt som skal registreres, så sant personen ikke har hatt avbrudd i ansettelsesforholdet.

La88

Skiftarbeid er en arbeidsform der to eller flere arbeidslag regelmessig avløser hverandre på bestemte tider hvert arbeidsdøgn. Ved **2-skiftsarbeid** er døgnet inndelt i 2 arbeidsperioder.

Døgnkontinuerlig skift betyr at produksjonen foregår døgnet rundt, men stopper i helgene.

Helkontinuerlig skift betyr at produksjonen går døgnet rundt alle ukedager, også søndager. NB: 2-skiftsarbeid betyr ikke at man arbeider flere ganger om dagen (delte vakter) som f.eks. enkelte innen helsesektoren (f.eks. kjøkken) eller i skolefritidsordningen gjør.

Turnusordning er en arbeidstidsordning der arbeidet foregår på ulike tider av døgnet i samsvar med en vaktliste som gjelder for en gitt periode og minst for en uke.

La90

Reisetiden skal beregnes fra fast, ikke midlertidig, bosted (merk pendlere) og til arbeidssted. Gangtid skal regnes med. Fast gjøremål som f.eks. å bringe barn til barnehage, regnes ikke med.

Merk: Reisetiden skal oppgis i minutter.

HELSE

La106

Med "arbeidsevne" menes evne til å utføre de gjøremål som er vanlig for personer i IOs situasjon.

Hensikten med spørsmålet er å få svar på om den eller de sykdommer IO har, medfører at han/hun har nedsatt arbeidsevne. Vi tenker da på langvarig, eventuelt permanent, nedsatt arbeidsevne. Midlertidig nedsatt arbeidsevne, der IO regner med å få full arbeidsevne og beholde denne i den nærmeste framtid, skal ikke regnes med.

Visse sykdommer fører bare i perioder til nedsatt arbeidsevne. Dersom periodevis nedsatt arbeidsevne regnes å være et varig fenomen, skal det betraktes som nedsatt arbeidsevne.

Hvis IO har sluttet i arbeid eller har nedsatt arbeidstid pga dårlig helse, skal det regnes for nedsatt arbeidsevne, uansett om IO får uførepensjon eller ikke (IO avgjør selv om arbeidsevnen er mye eller noe nedsatt).

Hvis IO på grunn av varig sykdom har vært nødt til å skifte arbeid, men IO mener at hans/hennes arbeidsevne er tilstrekkelig for det nye arbeidet, og IO ikke betrakter det nye arbeidet som dårligere enn det forrige verken mht lønn eller arbeidsforhold forøvrig, kodes det "ikke i det hele tatt". Har sykdommen medført overgang til dårligere arbeid, skal det merkes av for nedsatt arbeidsevne.

La110

Disse spørsmålene har til hensikt å registrere "nervøse" plager av forskjellig art. Slike "nervøse" plager trenger på ingen måte å være uttrykk for noen alvorlig eller varig "psykisk sykdom". "Nervøse"

plager kan f. eks utløses av konkrete begivenheter, som skilsmisse, dødsfall i familien m.v. og ofte være av mer forbigående art. Har IO hatt noen slike plager i løpet av de siste 6 måneder, skal de regnes med her.

SOSIAL KONTAKT

La112,La115

Kontakthypighet summeres hvis det er flere uavhengige kontaktpersoner. Kontakthypighetene vil selvsagt ikke alltid være så regelmessig som svarkategoriene antyder. Hvis IO svarer at det "varierer sterkt" o.l., bør en prøve å anslå et gjennomsnitt for det som vanligvis gjelder, f.eks. i løpet av et år.

La116

I mange tilfelle vil IO ha en umiddelbar og uproblematisk oppfatning av hva "bostedet" og "her på stedet" omfatter. IOs vurdering bør i slike tilfeller legges til grunn. Hvis det oppstår tvil kan følgende retningslinjer anvendes: Et "sted" omfatter vanligvis mer enn en boligadresse eller et nabolag (unntatt enkelte svært små steder). Samtidig er det som regel mindre enn en hel kommune (unntatt enkelte svært små kommuner). "Sted" kan altså være en by eller en bydel i de største byene, ett tettsted eller en bygd. Som regel vil "stedet" ha et eget navn.

FRITIDSAKTIVITETER

La122

Det vil trolig falle vanskelig for mange IO å oppgi hyppighetstall for aktiviteter som forekommer ofte. De fleste vil nok foretrekke ukentlig, månedlig o.l. Hvis IO f.eks. svarer "omtrent hver uke" eller oftere, merkes det av for 40 og over. "Omtrent hver måned" plasseres i 10-20 kolonnen.

Noen av aktivitetene er sesongpregete eller vil variere i hyppighet av andre grunner i løpet av året. Prøv da å anslå et tall som gjelder for året.

Hvis IO bruker uforholdsmessig lang tid på å regne ut nøyaktige hyppighetstall, kan du lese opp svargruppene de første gangene for å gjøre det lettere for IO.

a) En lengre tur bør vare i 2 timer eller mer.

m) Som deltakelse i gudstjeneste/religiøst møte regnes ikke deltakelse i forbindelse med dåp, konfirmasjon, bryllup eller bisettelse.

Lykke til med intervjuingen !

LEVEKÅRSUNDERSØKELSE BLANT LANDBRUKSBEFOLKNINGEN 2002
SPØRRESKJEMA¹

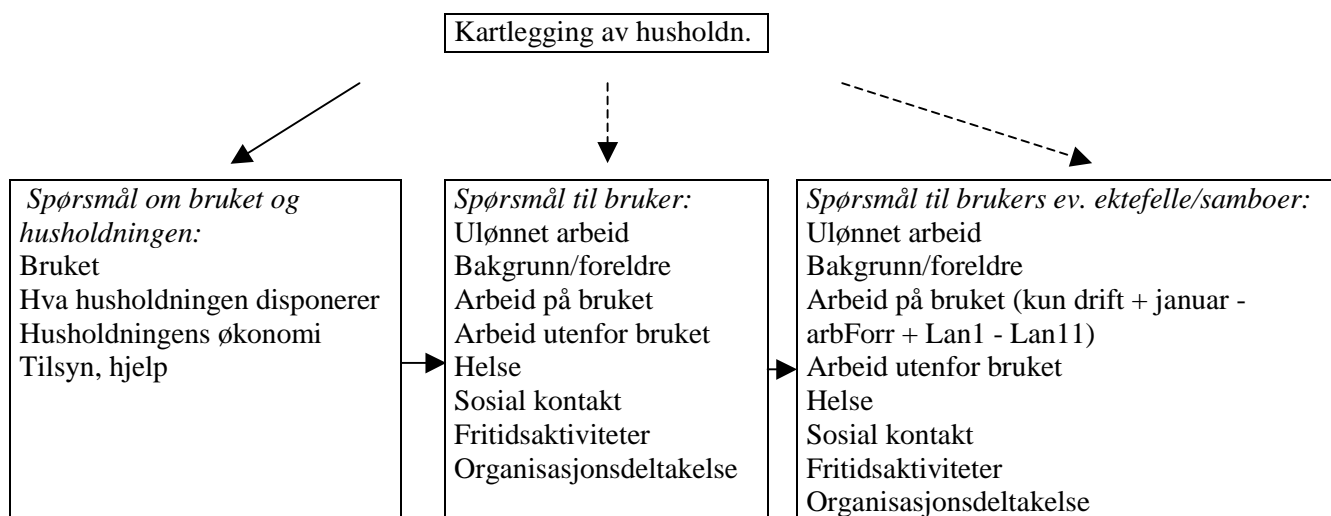

Forsorg

MARKER I LISTE OVER HUSHOLDNINGEN HVEM SOM STÅR FOR DEN DAGLIGE DRIFTEN AV BRUKET - DVS. BRUKER.

KARTLEGGING AV HUSHOLDNINGEN

Antpers

Vi vil gjerne ha en oversikt over de personer som tilhører husholdningen. Til husholdningen regner vi alle personer som er fast bosatt i boligen, og som har felles matbudsjett. Personer som er fast bosatt i boligen, men som er borte fra hjemmet, f.eks. på grunn av arbeid skal regnes med. Hvor mange personer er det i husholdningen?

For nye personer:

Navn, fødselsdato, kjønn

For hver person (siv - slekt):

Siv

Er <navn> gift eller samboende?
Ja, gift/registrert partner
Ja, samboende
Nei

Hvis ikke gift/registrert partner:

Sivstat

Hva er <navn> sin sivil status?
UGIFT
GIFT/REGISTRERT PARTNER
ENKE (MANN)/GJENLEVENDE PARTNER
SEPARERT/SEPARERT PARTNER
SKILT/SKILT PARTNER

¹ Nummereringen i skjemaet er basert på følgende:

- LaXX tilsvare spørsmål nr. XX fra undersøkelsen i 1995.
- LKXX tilsvare spørsmål nr. XX fra undersøkelsen i 1995, men er justert i forhold til de generelle levekårsundersøkelsene.
- EnXX er noe endret i forhold til spørsmål nr. XX fra undersøkelsen i 1995.

Slekt

Hvilket familieforhold har <navn> til <bruker>?
Ektefelle
Samboer
Sønn/datter
Stesønn/stedatter
Søsken/halvsøsken
Stesøsken
Foreldre
Steforeldre
Svigerforeldre
Svigersønn/-datter
Besteforeldre
Barnebarn
Annen slektning av <bruker>
Annen ikke-slektning

Kaarfolk

Bor brukets kårfolk på samme tun som DEG/DERE?
JA
NEI, BOR ET ANNET STED
NEI, DET ER INGEN KÅRFOLK

BRUKET

La1

Først vil jeg stille noen spørsmål om bruket og driften av det. Hvilket år overtok du driften av bruket?

La10

Er det du, EKTEFELLE/SAMBOER eller begge som eier bruket, eller forpakter DU/DERE bruket?
BRUKER EIER
BRUKERS EKTEFELLE/SAMBOER EIER
BEGGE EIER
FORPAKTER/LEIER BRUKET
DRIVER BRUKET PÅ VEGNE AV EIER I NÆRMESTE FAMILIE
ANNET

*Samdri

Deltar bruket i samdrift, eller har DU/DERE planer om det?
Ja
Nei, men har konkrete planer
Nei, mangler høvelig partner
Nei, ikke aktuelt av andre grunner

Hvis ja:

Samdri1

Hvor mange bruk er med i samdriften?

Hvis konkrete planer på Samdri:

Samdri2

Hva er planlagt antall bruk i samdriften?

La2

Hva er arbeidsmessig den viktigste produksjonen på bruket?
Melkeproduksjon
Husdyrhold
Kornproduksjon
Annen planteproduksjon, INKLUSIVE FRUKT OG GRØNNSAKER
Annen produksjon

La5a

Ble det drevet utleie til storviltjakt på eiendommen i 2001? TA MED BÅDE UMLEIE I PRIVAT REGI OG I REGI AV GRUNNEIERLAG, UTMARKSLAG, ELVEEIERLAG E.L.
Ja, i privat regi
Ja, i regi av lag
Nei

La5b

Ble det drevet utleie til småviltjakt på eiendommen i 2001? TA MED BÅDE UTLEIE I PRIVAT REGI OG I REGI AV GRUNNEIERLAG, UTMARKSLAG, ELVEEIERLAG E.L.

Ja, i privat regi

Ja, i regi av lag

Nei

La5c

Ble det drevet utleie til laks- og sjøaufisne på eiendommen i 2001? TA MED BÅDE UTLEIE I PRIVAT REGI OG I REGI AV GRUNNEIERLAG, UTMARKSLAG, ELVEEIERLAG E.L.

Ja, i privat regi

Ja, i regi av lag

Nei

La5d

Ble det drevet utleie til annet ferskvannsfiske på eiendommen i 2001? TA MED BÅDE UTLEIE I PRIVAT REGI OG I REGI AV GRUNNEIERLAG, UTMARKSLAG, ELVEEIERLAG E.L.

Ja, i privat regi

Ja, i regi av lag

Nei

*La6

Drives det noen form for gårdsturisme på bruket? Bortfesting og salg av hyttetomter skal også regnes med.

La7b- La8 stilles hvis ja på La6

La7b Hvor mange camping- og utleiehytter er det på eiendommen?

La7a Hvor mange andre rom til utleie er det på eiendommen?

La7c Hvor mange hyttetomter er bortfestet?

La7d Hvor mange hyttetomter er solgt de siste 10 årene?

La8

Drives det andre former for gårdsturisme på bruket?

La9a

Drives det annen næringsvirksomhet på bruket enn tradisjonelt jordbruk, skogbruk og gårdsturisme?

Hvis ja:

La9b

Hva slags næringsvirksomhet? Spesifiser.....

Hvis ikke barn i husholdningen:

Arving

Har DU/DERE noen arvinger?

*La11a

Kommer noen arvinger eller andre til å overta bruket etter deg og drive det videre, slik det ser ut nå?

JA, ARVINGER

JA, ANDRE

USIKKERT OM NOEN KOMMER TIL Å DRIVE BRUKET VIDERE

NEI, SANNSYNLIGVIS IKKE

NEI, SIKKERT IKKE

Hvis ingen arvinger kommer til å overta:

overta

Hva er årsaken til at arvingene ikke ønsker å overta gården?

Har bedre betalt arbeid

Liten interesse

Dårlig lønnsomhet

Lite fritid i landbruket

Bor et annet sted

Andre årsaker

La11b

Hvordan ser du på inntektsmulighetene på bruket de neste fem årene?

OMTRENT SOM I DAG

BEDRE ENN I DAG

DÅRLIGERE ENN I DAG

Invest

Planlegger du større investeringer, dvs. over 200 000 kroner, på bruket i løpet av de neste fem årene?

EgenKap

Har du de siste tre årene økt eller redusert brukets egenkapital, eller er den uendret?

Egenkapitalen er økt

Egenkapitalen er redusert

Egenkapitalen er uendret

HVA HUSHOLDNINGEN DISPONERER

La15a

Eier DU/HUSHOLDNINGEN videospiller?

La15b

Eier DU/HUSHOLDNINGEN mikrobølgeovn?

La15c

Eier DU/HUSHOLDNINGEN oppvaskmaskin?

data

Har DU/HUSHOLDNINGEN PC eller annen hjemmedatamaskin?

Hvis ja:

data1

Har du/dere internettilknytning?

data2

Brukes PC eller annen hjemmedatamaskin i forbindelse med regnskap/administrasjon av gårdsbruket?

mobil

Har du mobiltelefon?

*La16

Eier DU/HUSHOLDNINGEN noen hytte eller fritidshus alene eller sammen med andre?

EIER ALENE

EIER BÅDE ALENE OG SAMMEN MED ANDRE

EIER SAMMEN MED ANDRE

NEI

La20

Har du sertifikat for personbil?

Hvis ektefelle/samboer:

La20a

Har din EKTEFELLE/SAMBOER sertifikat for personbil?

*La17a

Disponerer DU/HUSHOLDNINGEN personbil?

Hvis ja:

La17a1

Hvor mange?

La17e

Disponerer DU/HUSHOLDNINGEN... lastebil, pickup, landrover e.l.?

La17f

... traktor?

Ny17g

... snøscooter?

La19a

Omtrent hvor langt er det fra gården til ... nærmeste dagligvarebutikk? OPPGI I KILOMETER OG MARKER MED 0 FOR MINDRE ENN 1 KILOMETER

La19b ... nærmeste barneskole (barnetrinnet på grunnskolen)?

La19c ... kommunesenteret?

La19d ... nærmeste gård/bolig der det bor folk fast

HUSHOLDNINGENS ØKONOMI

La98

Har det i løpet av det siste året hendt at DU/HUSHOLDNINGEN har hatt vansker med å klare de løpende utgifter til mat, transport, bolig og liknende? Hendte det ofte, av og til, en sjelden gang eller aldri?

LK100

Var økonomien slik at DU/DERE størsteparten av året hadde mulighet for å klare en uforutsett regning på 3000 kroner til f.eks. tannlege eller reparasjon?

La101

Hvor tilfreds eller utilfreds er du med økonomien i din husholdning? Du kan svare på en skala fra 1 til 10, der 1 står for svært utilfreds, og 10 står for svært tilfreds. VIS KORT 1.

TILSYN, HJELP

En37

Trenger du eller noen annen i husholdningen ekstra stell, tilsyn eller hjelp til daglige gjøremål på grunn av varig sykdom, funksjonshemming eller høy alder? MERK AV PÅ LISTEN OVER HUSHOLDNINGSMEDLEMMENE

Hvis ja:

La38

Hvor stor del av tiden trenger vedkommende tilsyn, ekstra stell eller hjelp?
HVIS MER ENN EN PERSON; SPØR OM DEN PERSON SOM TRENGER MEST HJELP ELLER TILSYN.
TILSYN ELLER HJELP HELE DØGNET
TILSYN ELLER HJELP HELE DAGEN
STELL ELLER HJELP TIL BESTEMTE TING HELE DAGEN
STELL ELLER HJELP ELLERS I MER ENN 1 TIME
STELL ELLER HJELP ELLERS I 1 TIME ELLER MINDRE

*La41

Får husholdningen regelmessig noe ulønnet hjelp fra slekt, kårfolk, venner eller naboer? Vi tenker her på praktisk hjelp til, eller tilsyn med, syke, funksjonshemmede eller eldre.
INGEN REGELMESSIG HJELP
HJELP/TILSYN FRA SLEKTNINGER
HJELP/TILSYN FRA KÅRFOLK
HJELP/TILSYN FRA NABOER/VENNER (IKKE SLEKT)

Hvis får hjelp:

La42

Omtrent hvor mange timer pr. uke får husholdningen slik hjelp?

Hvis barn i husholdningen født 1992-2002:

La44

Har NOEN AV BARNNA/<BARNETS NAVN> regelmessig tilsyn av andre enn foreldre/foresatte? MERK AV PÅ LISTE OVER BARN

Hvis ja:

La45

Hvilke ordninger har dere for BARNET/BARNA i den tiden DE/HAN/HUN passes av andre enn foreldre eller foresatte?
SLEKTNINGER/NÆRE KJENTE UTENOM KÅRFOLK, UBETALT
KÅRFOLK, UBETALT
SLEKTNINGER/NÆRE KJENTE, BETALT
KÅRFOLK, BETALT
HUSHJELP, PRAKTIKANT, BARNEPIKE
DAGMAMMA
FAMILIEBARNEHAGE (KOMMUNAL DAGMAMMA)
BARNEHAGE 6 TIMER ELLER MER PR. DAG
BARNEHAGE MINDRE ENN 6 TIMER PR. DAG
KORTTIDSBARNEHAGE OM SOMMEREN (ONNE-BARNEHAGE)
BARNEPARK
FRITIDSHJEM
SKOLEFRITIDSORDNING (SFO)

ULØNNET ARBEID

LK36

Omtrent hvor mange timer pr. uke bruker du vanligvis til husarbeid? Som husarbeid regner vi matlaging, rengjøring, vask og stell av tøy m.v., men ikke pass av barn syke o.l. TID TIL INNKJØP AV MATVARER REGNES IKKE MED.

UNDER 5 TIMER,
5-9 TIMER,
10-19 TIMER,
20-29 TIMER,
30 TIMER OG OVER

*La39

Gir du regelmessig noe ulønnet hjelp til foreldre, svigerforeldre, andre slektninger, kårfolk, venner eller naboer? Vi tenker her på praktisk hjelp til, eller tilsyn med, syke, funksjonshemmede eller eldre og på pass av barn utenfor husholdningen.

INGEN REGELMESSIG HJELP
HJELP TIL/TILSYN MED KÅRFOLK
HJELP TIL/TILSYN MED FORELDRE (IKKE KÅRFOLK)
HJELP TIL/TILSYN MED SVIGERFORELDRE (IKKE KÅRFOLK)
HJELP TIL/TILSYN MED ANDRE SLEKTNINGER (IKKE KÅRFOLK)
HJELP TIL/TILSYN MED NABOER/VENNER (IKKE SLEKT)
PASSER BARN FOR SLEKTNINGER
PASSER BARN FOR NABOER/VENNER (IKKE SLEKT)

Hvis gir hjelp:

La40

Omtrent hvor mange timer pr. uke gir du slik hjelp?
ANTALL TIMER TIL PASS AV BARN
ANTALL TIMER TIL HJELP/TILSYN

BAKGRUNN/FORELDRE

*La13

Hvilket år flyttet du inn i nåværende bolig? Vi tenker ikke på overtakelsesår.
HVIS IO ALLTID HAR BODD HER, TRYKK ENTER OG MARKER FOR DETTE I NESTE SPØRSMÅL

La13s

HAR ALLTID BODD HER?

Stilles ikke hvis bodd i samme hus hele livet (La13)

oppvekst

Har du vokst opp på et gårdsbruk eller på bygda for øvrig?

Ja, vokste opp på dette gårdsbruket

Ja, vokste opp på et annet gårdsbruk

Ja, vokste opp på bygda, men ikke på gård

Nei, har bare bodd på bygda i mindre deler av oppveksten

Nei, har ikke vokst opp på bygda

*La28

De følgende spørsmål dreier seg om dine foreldre. Lever dine foreldre?

JA, BEGGE

JA, FAR

JA, MOR

NEI, INGEN

La29 - La31 stilles hvis en/begge foreldre i live

*La29

Omtrent hvor ofte treffer du DINE FORELDRE/FAR/MOR?

BOR SAMMEN MED FORELDRE (SAMME HUS)

BOR SAMMEN MED FORELDRE (SAMME TUN)

OMTRENT DAGLIG

OMTRENT HVER UKE, MEN IKKE DAGLIG

OMTRENT HVER MÅNED, MEN IKKE HVER UKE

NOEN GANGER I ÅRET, MEN IKKE HVER MÅNED

SJELDNERE ENN HVERT ÅR

Hvis far i live:

La30m

Hvor gammel er din far?

Hvis mor i live:

La30f

Hvor gammel er din mor?

En32a

Hadde din far inntektsgivende arbeid under noen del av tiden før du fylte 14 år?

JA

SPØRSMÅLET PASSER IKKE, FAR DØDE TIDLIG E L

FAR HADDE IKKE NOE YRKE

En32b

Hva var din fars hovedyrke i mesteparten av tiden før du fylte 14 år? HVIS FLERE YRKER, REGISTRER DET SOM VARTE LENGST.

YRKE: _____ YRKESKODE

*En33

Hadde din mor inntektsgivende arbeid i hele eller deler av perioden før du fylte 14 år? Dersom hun deltok i gårdsdrift, regnes det som inntektsgivende arbeid.

NEI, SJELDEN ELLER ALDRI

JA, I KORTERE ELLER LENGRE PERIODER

JA, STORT SETT HELE TIDEN

SPØRSMÅLET PASSER IKKE, MOR DØDE TIDLIG E.L.

Hvis ja:

La34

Hvilket yrke hadde din mor da? DERSOM MOREN HADDE FLERE YRKER, REGISTRER DET YRKET HUN HADDE LENGST

La35f

HAR/HADDE din far fagutdanning for landbruket?

JA

NEI

SPØRSMÅLET PASSER IKKE

La35m

HAR/HADDE din mor fagutdanning for landbruket?

JA

NEI

SPØRSMÅLET PASSER IKKE

SamAar

Hvilket år ble du gift/samboende/enke(mann)/skilt/separert? HVIS FLERE GANGER, OPPGI SISTE GANG

ÅR

Til de som ikke har ektefelle/samboer:

SamTidl

Har du tidligere vært gift eller samboende?

Hvis ja:

SamUten

Hvor mange år har du bodd uten partner?

ÅR

ARBEID PÅ BRUKET

Til ektefelle/samboer:

drift

Deltar du i gårdsdriften? GJELDER OGSÅ OM MAN BARE DELTAR DELER AV ÅRET

Til bruker + ektefelle/samboer som deltar regelmessig (spørsmål om arbeidstid) januar

Vi ønsker nå å kartlegge hvor mye arbeidstid som ble lagt ned på bruket i de siste 12 månedene. For å få med sesongmessige svingninger, ber vi deg oppgi

gjennomsnittlig ukentlig arbeidstid for hver måned i 12 måneders perioden. Vi begynner med januar 2001. Hvor mange timer pr. uke arbeidet du i gjennomsnitt på bruket i januar 2001? HVIS IO IKKE KAN OPPGI PR. MÅNED - TRYKK ENTER OG OPPGI GJENNOMSNIITT FOR ÅRET.

februar

Hvor mange timer pr. uke arbeidet du i gjennomsnitt på bruket i februar 2001?

mars

april

mai

juni

juli

august

september

oktober

november

desember

Hvis ikke svar på januar - desember:

arbAar

Hvor mange timer pr. uke arbeider du på bruket i gjennomsnitt? HVIS IO IKKE KAN OPPGI GJENNOMSNIITT, TAST ENTER OG SKRIV ARBEIDSTID I FORRIGE UKE I NESTE SPØRSMÅL.

Hvis ikke svar på arbAar:

arbForr

Hvor mange timer arbeidet du på bruket i forrige uke?

En62

Hvor mange dager var den lengste sammenhengende ferien du hadde fra bruket i 2001?

Helg

Hvor mange helger (lørdag - søndag) hadde du fri fra bruket i 2001?

La63

Hvor mange fridager utenom helg og ferie hadde du i 2001?

La64

Hvilke avløsningsformer er det på bruket?
UAKTUELT, IKKE DYR PÅ BRUKET
AVLØSERRING
DELTIDSAVLØSNING (IKKE NABO ELLER FAMILIE)
FELLES DRIFT (FELLESFJØS, SAMDRIFT)
NABOAVLØSNING
FAST, LEID HJELP
FAMILIEAVLØSNING
ANNEN ORDNING
INGEN AVLØSNING

KarGard

Deltar kårfolket i gårdsdriften?
Omtrent daglig
I perioder
Aldri

La53

Så har vi noen spørsmål om fysisk arbeidsmiljø på bruket. Er du i ditt arbeid på bruket vanligvis utsatt for støy? MED 'VANLIGVIS' MENER VI HER PERIODER OVER FLERE DAGER HVERT ÅR. PERIODEN BØR VARE MINIMUM 1 UKE. DET ER ALTSÅ IKKE NOE KRAV AT IO SKAL ARBEIDE UNDER DISSE FORHOLDENE NESTEN DAGLIG HELE ÅRET.

Hvis ja:

LKHorsel

Bruker du hørselsvern når du er utsatt for sterk støy?
JA, ALLTID
JA, AV OG TIL
NEI, SJELDEN ELLER ALDRI

En49b

Er du ofte, av og til, sjelden eller aldri utsatt for varme, dvs. ca 28 grader eller mer i ditt daglige arbeid på bruket?

Ja, ofte
Ja, av og til
Ja, sjelden
Nei, aldri

En49c

Er du ofte, av og til, sjelden eller aldri utsatt for kulde, dvs. utendørsarbeid ved vinterstid, eller arbeid i kalde rom etc. i ditt daglige arbeid på bruket?

Ja, ofte
Ja, av og til
Ja, sjelden
Nei, aldri

stoff

Arbeider du ofte, av og til, sjelden eller aldri med rengjøringsmidler eller andre hudirriterende stoffer i ditt daglige arbeid på bruket?

Ja, ofte
Ja, av og til
Ja, sjelden
Nei, aldri

Hvis ja:

verne1

Bruker du verneutstyr når du arbeider med slike stoffer?

JA, ALLTID
JA, AV OG TIL
NEI, SJELDEN ELLER ALDRI

La49e

Er du i ditt daglige arbeid på bruket vanligvis utsatt for ...steinstøv, metallstøv eller lignende?

La49f

... kornstøv, dyrestøv, flisstøv eller lignende?

La49g

... sveiserøyk?

La49h

... damper fra løsningsmidler eller lignende?

Hvis ja på La49e-La49h:

verne2

Bruker du verneutstyr for å unngå å innånde slike stoffer?

JA, ALLTID
JA, AV OG TIL
NEI, SJELDEN ELLER ALDRI

La51

Må du i ditt arbeid på bruket daglig arbeide i bøyde, vridde eller på annen måte belastende stillinger?

La52

Må du daglig løfte noe som veier mer enn 20 kg i ditt arbeid på bruket, og i tilfelle hvor mange ganger pr. dag?

JA, MINST 20 GANGER HVER DAG
JA, 5-19 GANGER
JA, 1-4 GANGER
NEI

La58

Opplever du stort sett daglig ditt arbeid på gården som en psykisk påkjenning? I tilfelle vil du si i høy grad eller i noen grad?

Ja, i høy grad
Ja, i noen grad
Nei

La59

Er dine arbeidsoppgaver på bruket svært varierte, noe varierte eller lite varierte?

Alene

Er du ofte, av og til, sjelden eller aldri alene i ditt daglige arbeid på bruket?

Ulykke1

Har du i løpet av de siste 12 måneder vært utsatt for en eller flere arbeidsulykker?

Hvis ja:

Ulykke2

Medførte noen av disse at du ikke kunne drive med gårdsarbeid i en eller flere dager etter ulykkesdagen?

LKRis1

Hvordan vurderer du risikoen for at du skal bli utsatt for arbeidsulykker?

Stor
Middels
Liten

LKRis2

Hvordan vurderer du risikoen for at du får belastningsskader som følge av gårdsarbeidet?

Stor
Middels
Liten

LKRis3

Hvordan vurderer du risikoen for at du får andre helseplager som følge av gårdsarbeidet?

Stor
Middels
Liten

En60a

I hvilken grad er du tilfreds med inntekt av næring? Bruk en skala fra 1 til 6 for å vise hvor tilfreds eller utilfreds du er. 1 betyr at du ikke er tilfreds i det hele tatt, og 6 at du er helt tilfreds. VIS KORT 2.

En60b

I hvilken grad er du tilfreds med det fysiske arbeidsmiljøet i din nåværende jobb på bruket? VIS KORT 2.

Stilles til begge (Lan1 - Lan11):

Lan1

VIS KORT 3. Jeg vil nå lese noen påstander om arbeidsmiljøet i landbruket, og ber deg si om du er enig eller uenig i hver av påstandene. Arbeidsmiljøet i landbruket er preget av ...

Stor frihet i arbeidet
Enig
BÅDE OG
Uenig

Lan2

Stor ulykkesrisiko

Lan3

Interessante arbeidsoppgaver

Lan4

Mye helgearbeid

Lan5

Varierte arbeidsoppgaver

Lan6

At det er for mye bundet av dyrestell

Lan7

Mye arbeid i frisk luft

Lan8

At det er for mye å gjøre i perioder

Lan9

For mye tungt arbeid

Lan10

At det er mye fritid i perioder

Lan11

At det er ensomt

La65

Alt tatt i betraktning, hvor tilfreds eller utilfreds er du med arbeidet ditt i landbruket? Du kan svare på en skala fra 1 til 10, der 1 står for svært utilfreds, og 10 står for svært tilfreds. VIS KORT 1.

gard1

Vi skal nå presentere deg for ulike årsaker til at man driver et gårdsbruk. For hver årsak ber vi deg angi på en skala fra 1 til 10 hvor viktig denne årsaken er for at du er gårdbruker. (VIS KORT 4 OG 5). 1 betyr at årsaken er uviktig, 10 at den er svært viktig
'Jeg har interesse for å dyrke jorda'

gard2

Jeg har interesse for dyr

gard3

Jeg har interesse for matproduksjon

gard4

Gårdsdrift er et sikkert yrke

gard5

Jeg har interesse for naturen

gard6

Jeg ønsker å være selvstendig

gard7

Jeg har interesse for et liv på bygda

gard8

Jeg føler det som en plikt å drive gården videre

gard9

Gårdsdriften gir gode inntektsmuligheter

gard10

Gårdsbruket gir en god ramme for egne barns oppvekstvilkår

gard11

Som gårdbruker bidrar jeg med noe positivt til samfunnet

ARBEID UTENFOR BRUKET

Til partner:

Arbeid

Har du hatt inntektsgivende arbeid utenfor bruket de siste 12 månedene?

Til bruker:

*La72

Har du inntektsgivende arbeid ved siden av ditt nåværende arbeid på bruket?

Hvis ja på Arbeid eller La72:

La73

Regner du arbeidet på bruket eller arbeidet utenom bruket som ditt hovedyrke?

La74-La76 stilles de som regner arbeid på bruket som hovedyrke

*La74

Hvilket yrke arbeider du i utenfor bruket? HVIS FLERE YRKER UTENOM BRUKET, BE IO OPPGI DET HUN/HAN BRUKTE LENGST TID PÅ DE SISTE 12 MÅNEDENE

*En75

Omtrent hvor mange uker har du hatt inntektsgivende arbeid ved siden av gården i løpet av de siste 12 månedene?

*La76

Hvor mange timer pr. uke har du arbeidet utenfor bruket i gjennomsnitt?

La77-La91 stilles de som regner arbeid utenom bruket som hovedyrke:

*La77

Hvor mange timer pr. uke arbeider du vanligvis i alt i ditt hovedyrke utenom bruket? Regn også med betalte overtidstimer, og ekstraarbeid hjemme i forbindelse med dette arbeidet. HVIS IO HAR STERKT VARIERENDE ARBEIDSTID, FØR OPP ET ANSLAG FOR GJENNOMSNITTLIG ARBEIDSTID PR. UKE OG MARKER PÅ NESTE SPØRSMÅL.

- La77a HAR IO STERKT VARIERENDE ARBEIDSTID?
- La79a Hva er ditt hovedyrke?
- *La80 Hvilket år begynte du på den arbeidsplassen du nå har? HVIS IO ARBEIDET DER I FLERE PERIODER, NOTER STARTEN AV SISTE PERIODE.
- La81 Er den bedriften du vanligvis arbeider i et personlig eid firma, et aksjeselskap, en organisasjon, en kommunal, fylkeskommunal eller statlig virksomhet?
PERSONLIG EID
AKSJESELSKAP, ORGANISASJON
KOMMUNAL VIRKSOMHET
FYLKESKOMMUNAL VIRKSOMHET
STATLIG VIRKSOMHET
- Hvis personlig eid:*
- La82 Arbeider du i ditt hovedyrke som selvstendig, som ansatt eller som familiemedlem uten fast avtalt lønn?
- La83-La87 stilles hvis ansatt*
- La83 Hva slags ansettelsesform har du i ditt hovedyrke. Er du ... fast ansatt, midlertidig eller tidsbegrenset ansatt, vikar eller ekstrahjelp, eller har du annen ansettelsesform?
- La87 Er den samlede arbeidstid du nå vanligvis har pr. uke i ditt hovedyrke den arbeidstid som passer deg best, eller skulle kortere eller lengre arbeidstid passe deg bedre? Vi tenker oss da at lønnen minker eller øker i tilsvarende grad.
- *La88 Hvilken arbeidstidsordning har du vanligvis i ditt hovedyrke? VIS KORT 6.
Dagarbeid (mellom kl. 0600 og 1800)
Arbeid som starter før kl 0600 og slutter før kl 1800
Arbeid som starter i vanlig dagtid, men som slutter etter kl 1800
Fast kveldsarbeid (mellom 1800 og 2100)
Fast nattarbeid (mellom 2100 og 0600)
2-skiftsarbeid
Helkontinuerlig skiftarbeid (hele uka inkl. lør- og søndag)
Døgnkontinuerlig skiftarbeid (hele uka minus lør- og søndag)
Turnusordning
Annen arbeidstidsordning, spesifiser:
- La88s HVILKEN ANNEN ARBEIDSTIDSORDNING?
- La89 Har du i ditt hovedyrke fast arbeidsplass eller frammøtested?
- Hvis ja:*
- La90 Hvor lang tid bruker du vanligvis fra boligen til arbeidsstedet/ frammøtestedet en vei? Regn med all ventetid og tidstap på grunn av dårlig korrespondanse o.l. DERSOM REISETIDEN VARIERER MED ÅRSTIDEN ELLER MED FRAMKOMSTMIDDEL, REGNES DET MEST BRUKTE FRAMKOMSTMIDDEL OG VANLIGSTE REISETID I SOMMERHALVÅRET.
- En92 Dersom du kunne velge fritt uten å ta økonomiske hensyn, ville du da foretrekke å arbeide med gårdsdrift på heltid, ville du foretrekke å ha heltids- eller deltidsarbeid ved siden av, eller ville du hatt et heltidsyrke helt uten gårdsdrift?
GÅRDSDRIFT HELTID
DELTIDSYRKE VED SIDEN AV GÅRDEN
HELTIDSYRKE VED SIDEN AV GÅRDEN
HELTIDSYRKE UTEN GÅRDSDRIFT

HELSE

Helse1

Hvordan vurderer du din egen helse sånn i sin alminnelighet. Vil du si at den er meget god, god, verken god eller dårlig, dårlig eller meget dårlig?

Helse2

Har du noen sykdom eller lidelse av mer varig natur, noen medfødt sykdom eller virkning av skade? MED VARIG SYKDOM ELLER LIDELSE MENES SYKDOM/LIDELSE SOM HAR VART I MINST 6 MÅNEDER ELLER NYERE SYKDOM/LIDELSE SOM EN REGNER MED VIL BLI VARIG

Helse3

Har du vært sengeliggende eller hatt nedsatt aktivitet i de daglige gjøremål i løpet av de siste 14 dagene på grunn av sykdom, skade eller lidelse? Vi tenker ikke bare på sykdom/skade som har oppstått de siste 14 dagene, men også på sykdom/skade som har oppstått tidligere og som har ført til sengeleie eller nedsatt aktivitet i løpet av perioden.

Hvis ja på Helse2:

*La106

Medfører sykdom eller funksjonshemming noen begrensning i din arbeidsevne (INNTÆKTSGIVENDE ARBEID, HUSARBEID, SKOLEGANG/STUDIER). Vil du si de begrenser arbeidsevnen i høy grad, i noen grad eller ikke i det hele tatt?

I HØY GRAD

I NOEN GRAD

IKKE I DET HELE TATT

*La110a

Har du i løpet av de siste 6 måneder ofte, av og til eller aldri ... vært plaget av svært kraftig hjertebank uten at du på forhånd har anstrengt deg?

*La110b

... vært plaget av nervøsitet, angst eller rastløshet?

*La110c

... følt deg deprimert og nedfor, slik at du ikke orket noen ting?

*La110d

... vært bekymret for økonomien på bruket?

*La110e

... vært så bekymret for været at det virkelig har plaget deg på grunn av frykt for avlingsskade o.l.?

SOSIAL KONTAKT

La112a

Nå følger noen spørsmål om kontakt med familie, venner og naboer. Har du noen søsken?

Hvis ja:

*La112

Hvor ofte omtrent treffer du noen av dem?

OMTRENT DAGLIG

OMTRENT HVER UKE, MEN IKKE DAGLIG

OMTRENT HVER MÅNED, MEN IKKE HVER UKE

NOEN GANGER I ÅRET, MEN IKKE HVER MÅNED

SJELDNERE ENN HVERT ÅR

La113-La115 stilles til IO som er født i 1972 eller tidligere

La113

Har du noen barn som er fylt 16 år og som er flyttet hjemmefra?

Hvis ja:

La113a

Hvor mange?

*La115

Omtrent hvor ofte treffer du noen av barna?

OMTRENT DAGLIG

OMTRENT HVER UKE, MEN IKKE DAGLIG

OMTRENT HVER MÅNED, MEN IKKE HVER UKE

NOEN GANGER I ÅRET, MEN IKKE HVER MÅNED

SJELDNERE ENN HVERT ÅR

*La116

Bortsett fra medlemmer av din egen familie, har du noen gode venner her på stedet?

Hvis ja:

La117

Hvor ofte omtrent er du sammen med disse?

OMTRENT DAGLIG

OMTRENT HVER UKE, MEN IKKE DAGLIG

OMTRENT HVER MÅNED, MEN IKKE HVER UKE

NOEN GANGER I ÅRET, MEN IKKE HVER MÅNED

SJELDNERE ENN HVERT ÅR

La118

Bortsett fra medlemmer av din egen familie, har du noen som står deg nær, og som du kan snakke fortrolig med?

La121

Omtrent hvor ofte er du sammen med naboer?

OMTRENT DAGLIG

OMTRENT HVER UKE, MEN IKKE DAGLIG

OMTRENT HVER MÅNED, MEN IKKE HVER UKE

NOEN GANGER I ÅRET, MEN IKKE HVER MÅNED

SJELDNERE ENN HVERT ÅR

La120

Hender det ofte, av og til, sjelden eller aldri at du føler deg ensom?

FRITIDSAKTIVITETER

*La122a

Så har vi noen spørsmål om forskjellige fritidsaktiviteter. Hvor ofte i løpet av de siste 12 månedene gjorde du følgende i din fritid? VIS KORT 7.

Gikk lengre fotturer eller skiturer i skog og mark eller på fjellet.

Ingen ganger

1-2 ganger

3-9 ganger

10-20 ganger

21-39 ganger

40 ganger eller mer

La122b

Mosjonerte på annen måte, drev med sport eller idrett

La122d

Gikk på kino

La122e

Gikk på dans, diskotek

La122f

Gikk på restaurant, kafé o.l.

La122g

Gikk i teater eller opera

*La122m

Var i gudstjeneste, på religiøst møte

La123

Omtrent hvor mange bøker har du lest i fritiden i løpet av de siste 12 måneder?

Regn ikke med skole- og lærebøker lest i forbindelse med arbeidet.

INGEN

1 - 2

3 - 4

5 - 9

10 - 19

20 ELLER FLERE

ORGANISASJONSDELTAKELSE

M_Bond

Så går vi over til spørsmål om medlemskap i organisasjoner og foreninger. Er du medlem av ... Norges Bondelag?

M_Smaa

Er du medlem av ... Norsk Bonde- og småbrukarlag?

M_Skog

... Skogeierorganisasjon?

M_Bran

... annen bransje, nærings- eller yrkesorganisasjon?

M_Fag

... fagforening?

M_Pol

... politisk parti (også partipolitisk ungdoms- lag og kvinneorganisasjon)?

M_Rel

... kristelig eller religiøs forening (også ungdoms- og kvinneorganisasjon)?

M_Ildr

... idrettslag/-forening?

Bare til kvinner:

M_Kvin

... kvinneorganisasjon, husmorlag, bondekvinnelag, kvinnesaksforening?

M_Helse

... helselag, sanitetsforening, Røde kors o.l.?

M_Ungd

... ungdomslag, pensjonistforening, foreldreforening, foreldreråd?

M_Musi

... musikkforening, korps, kor, teatergruppe, kunstforening o.l.?

M_Vel

... velforening, grendelag, strøksforening? Regn også med medlemskap til andre personer i husholdningen.

M_Lok

... lokal interessegruppe, lokal aksjonsgruppe?

M_Funk

... funksjonshemmedes interesseorganisasjon, pasientforeninger, selvhjelpsgrupper o.l.?

M_milj

... miljøvernorganisasjon, historielag, fortidsminneforening?

M_fril

...friluftslivsorganisasjon?

M_andr

... andre foreninger eller organisasjoner?

M_AndrS

Kan du spesifisere hvilke andre foreninger eller organisasjoner du er medlem i?

ValgMorg

Hvis det var stortingsvalg i morgen, hvilket parti ville du da stemme på? HVIS DU IKKE FINNER PARTIET BLANT SVARALTERNATIVENE NEDENFOR, MARKER MED 18 FOR ANNET PARTI OG SKRIV INN HVILKET I NESTE SPØRSMÅL.

Rød Valgallianse/AKP

Sosialistisk Venstreparti

Det Norske Arbeiderparti

Venstre

Kristelig Folkeparti

Senterpartiet

Høyre

Fremskrittspartiet

Andre partier

Ville ikke stemme

Ikke stemmerett

Hvis andre partier:

ValgMorgSp

Hvilket annet parti?

La125

Hvis du tar alt i betraktning, hvor tilfreds er du med livet ditt for tiden? Du kan svare på en skala fra 1 til 10, der 1 står for svært utilfreds, og 10 står for svært tilfreds. VIS KORT 1.

KORT 1

1	2	3	4	5	6	7	8	9	10
<input type="checkbox"/>	<input type="checkbox"/>	<input type="checkbox"/>	<input type="checkbox"/>	<input type="checkbox"/>	<input type="checkbox"/>	<input type="checkbox"/>	<input type="checkbox"/>	<input type="checkbox"/>	<input type="checkbox"/>
↑									↑
Svært utilfreds									Svært tilfreds

KORT 2

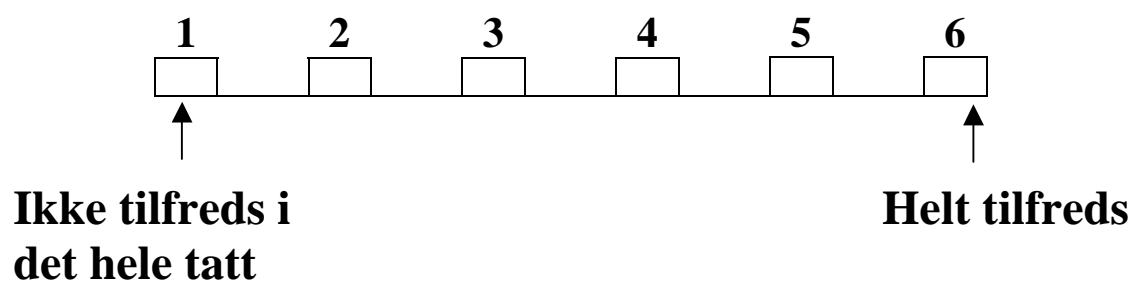

KORT 3

Arbeidsmiljøet i landbruket er preget av:

- 1) Stor frihet i arbeidet
- 2) Stor ulykkesrisiko
- 3) Interessante arbeidsoppgaver
- 4) Mye helgearbeid
- 5) Varierte arbeidsoppgaver
- 6) At det er for mye bundet av dyrestell
- 7) Mye arbeid i frisk luft
- 8) At det er for mye å gjøre i perioder
- 9) For mye tungt arbeid
- 10) At det er mye fritid i perioder
- 11) At det er ensomt

KORT 4

- 1) Jeg har interesse for å dyrke jorda
- 2) Jeg har interesse for dyr
- 3) Jeg har interesse for matproduksjon
- 4) Gårdsdrift er et sikkert yrke
- 5) Jeg har interesse for naturen
- 6) Jeg ønsker å være selvstendig
- 7) Jeg har interesse for et liv på bygda
- 8) Jeg føler det som en plikt å drive gården videre
- 9) Gårdsdriften gir gode inntektsmuligheter
- 10) Gårdsbruket gir en god ramme for egne barns oppvekstvilkår
- 11) Som gårdbruker bidrar jeg noe positivt til samfunnet

KORT 5

1	2	3	4	5	6	7	8	9	10
↑									↑
Uviktig									Svært viktig

KORT 6

- 1) Dagarbeid (mellom 06.00 og 18.00)
- 2) Arbeid som starter før 06.00 og slutter før 18.00
- 3) Arbeid som starter i vanlig dagtid, men som slutter etter 18.00
- 4) Fast kveldsarbeid (mellom 18.00 og 21.00)
- 5) Fast nattarbeid (mellom 21.00 og 06.00)
- 6) 2-skiftsarbeid
- 7) Helkontinuerlig skiftarbeid (hele uka inkl. lør- og søndag)
- 8) Døgnkontinuerlig skiftarbeid (hele uka minus lør- og søndag)
- 9) Turnusordning
- 10) Annen arbeidstidsordning

KORT 7

- 1) Ingen ganger
- 2) 1-2 ganger
- 3) 3-9 ganger
- 4) 10-20 ganger
- 5) 21-39 ganger
- 6) 40 ganger eller mer

De sist utgitte publikasjonene i serien Notater

- 2002/46 A. Akselsen, G. Dahl og B.R. Joneid: FD - Trygd. Dokumentasjonsrapport. 1992-1997. 48s.
- 2002/47 J. Kristiansen: Visualisering av statistikk. Fra tabell til diagram. 40s.
- 2002/48 A. Finstad: Utslippsfaktorer for benzen. 18s.
- 2002/49 T. Bye, K.M. Heide og E. Holmøy: Transportutvikling i langsiktige fremskrivninger for norsk økonomi. Prosjektnotat til ECON. 30s.
- 2002/50 L. Solheim, M.I. Faldmo og D. Sve: Foreløpige tall i Jordbrukstelling 1999. Dokumentasjon av metoder og produksjon. 68s.
- 2002/51 KOSTRA: Arbeidsgrupperapporter 2002. 219s.
- 2002/52 Årsrapport 2001 Kontaktutvalget for helse- og sosialstatistikk. 35s.
- 2002/53 E. Dalheim: En skjembasert komplettering av registeret over befolkningens høyeste utdanning - Opplysninger om opplæring, skolegang og utdannig 1999. 59s.
- 2002/54 O. Klungøy: Lineære modeller - Av høyeste rang -. 75s.
- 2002/55 G. Dahl: Innvandrere og trygd. 28s.
- 2002/56 L. Vågane: Samordnet levekårsundersøkelse 2001 - tverrsnittsundersøkelsen. Dokumentasjonsrapport. 121s.
- 2002/57 A-K. H. Grorud: Bedrifts og foretaksregisteret. Regler og rutiner for ajourhold. Oppdatert versjon september 2002. 94s.
- 2002/58 S.I. Pedersen og L. Solheim: Arveavgiftsundersøkelsen. 50s.
- 2002/59 T. Løwe: Boligpreferanser og livsfase. 29s.
- 2002/60 T. Hoel: Cai2000 - Sentraladministrasjon . Systemdokumentasjon. 128s.
- 2002/61 H.C. Hougen, Ø. Kleven og S. Opdahl: Undersøkelse om livsløp og helse blant 55-årige menn 2001. Dokumentasjonsrapport. 68s.
- 2002/62 H.C. Hougen: Den nasjonale reisevaneundersøkelsen 2001. Dokumentasjonsrapport. 114s.
- 2002/63 T.M. Normann: Omnibusundersøkelsen mai/juni 2002. Dokumentasjonsrapport. 53s.
- 2002/64 V.V. Holst Bloch: Arealbruksstatistikk for tettsteder. -Områdemodellering. 38s.
- 2002/65 F. Strøm: Arbeidsgiveravgiften - Soneinndelingens utvikling. Endringer i perioden 1998-2002. 31s.
- 2002/66 T. Løwe: Boligkonsum etter alder og kohort. Analyser av boforholdsundersøkelsene 1967-1997. 58s.
- 2002/67 D. Q. Pham: Å simulere revisjoner for sesongjusterte tall og trend fra X-12-ARIMA. 15s.
- 2002/68 V.V.Holst. Bloch: Arealstatistikk fra GAB og BoF. - Datagrunnlag og metode for overføring av næringskode. 22s.
- 2002/69 E. Eng Eibakk: Undersøking om foreldrebetaling i barnehager, august 2002. 44s.
- 2002/70 T.M. Normann: Omnibusundersøkelsen august/september 2002. Dokumentasjonsrapport. 34s.
- 2002/71 L. Holand: Forretningsmessig tjenesteyting. Dokumentasjon av beregningene i nasjonalregnskapet. 31s.
- 2002/72 V.V. Holst Bloch: Arealstatistikk fra GAB og FKB. Datagrunnlag og metode for produksjon og arealtall. 37s.
- 2002/73 A. Rolland: Kvalitet i grunnpoplæringen. En kommentar til NOU 2002:10. 22s.
- 2002/74 G. Daugstad, B. Holtet og T. Krokstad: Dokumentasjonsnotat for FylkesKOSTRA vidregående opplæring 2002.200s