

Tor Petter Bø og Inger Håland

Funksjonshemma på arbeidsmarknaden i 2011

Rapportar I denne serien blir det publisert analysar og kommenterte statistiske resultat frå ulike undersøkingar. Undersøkingar inkluderer både utvalsundersøkingar, teljingar og registerbaserte undersøkingar.

© Statistisk sentralbyrå, desember 2011	Standardteikn i tabellar	Symbol
Ved bruk av materiale frå denne publikasjonen skal Statistisk sentralbyrå givast opp som kjelde.	Tal er umogleg	.
	Oppgåve manglar	..
	Oppgåve manglar førebels	...
ISBN 978-82-537-8261-4 (trykt)	Tal kan ikkje offentleggjerast	:
ISBN 978-82-537-8262-1 (elektronisk)	Null	-
ISSN 0806-2056	Mindre enn 0,5 av den brukte eininga	0
Emne: 06.01	Mindre enn 0,05 av den brukte eininga	0,0
	Førebels tal	*
	Brot i den loddrette serien	—
Trykk: Statistisk sentralbyrå	Brot i den vassrette serien	
	Desimalskiljeteikn	,

Forord

Dette er ein rapport frå ei tilleggsundersøking til Arbeidskraftundersøkinga (AKU) 2. kvartal 2011 om situasjonen til dei funksjonshemma på arbeidsmarknaden. Tilsvarande undersøkingar er blitt gjennomført årleg sidan 2002.

Bakgrunnen for undersøkingane er at styresmaktene har behov for meir kunnskap om situasjonen for personar med ulike funksjonshemmingar i relasjon til arbeidsmarknaden. Intensjonsavtalen mellom styresmaktene og partane i arbeidslivet om eit meir inkluderande arbeidsliv (IA-avtalen) har inkludering av personar med redusert funksjonsevne som eitt av hovudmåla.

Publikasjonen er utarbeidd av seniorrådgjevar Tor Petter Bø, rådgjevar Inger Håland og konsulent Bjørg Rydh, Seksjon for arbeidsmarknadsstatistikk.

Rapporten er tilgjengeleg i pdf-format på Statistisk sentralbyrås internettsider under adressa: <http://www.ssb.no/publikasjoner/>

Prosjektstøtte: Arbeidet er utført som oppdrag for Arbeidsdepartementet

Statistisk sentralbyrå, Oslo/Kongsvinger

Samandrag

Formålet med undersøkinga er å kartlegge situasjonen for dei funksjonshemma på arbeidsmarknaden og sjå korleis den utviklar seg over tid.

16 prosent av befolkninga i alderen 15-66 år oppgav i 2. kvartal 2011 å ha ei funksjonshemming, her definert som fysiske eller psykiske helseproblem av meir varig karakter. Av desse var 42,3 prosent i arbeid, mens det i befolkninga totalt var 73,9 prosent i arbeid. For begge grupper var dette ein nedgang samanlikna med 2. kvartal 2010. For dei funksjonshemma kom nedgangen blant menn mellom 40 og 60 år, mens det for yngre menn og for kvinner berre var mindre endringar.

Blant dei funksjonshemma hadde 47 prosent av dei sysselsette ein deltidsjobb i 2. kvartal 2011, mens dette gjaldt for berre 26 prosent av dei sysselsette i alt.

56 prosent av dei tilsette hadde fått arbeidssituasjonen tilpassa funksjonshemminga. Dette er i tråd med resultatata for dei føregåande fire år. Av dei tilsette som ikkje hadde fått noka tilrettelegging, framheldt 17 prosent at dei hadde behov for dette.

25 prosent av dei funksjonshemma som ikkje var i arbeid i 2. kvartal 2011, ønskte seg eit arbeid. Det er på same nivå som dei tre siste åra. Av befolkninga i alt som ikkje var i arbeid, var det 28 prosent som ønskte seg arbeid. I desse gruppene med ønske om arbeid var det 16 prosent blant dei funksjonshemma og 39 prosent i befolkninga i alt som fylte krava for å bli definerte som arbeidsledige.

To av tre personar med funksjonshemming oppgav i 2.kvartal 2011 å motta ein eller fleire stønader som følgje av funksjonshemminga. Av dei sysselsette funksjonshemma var 40 prosent stønadmottakarar. Av desse igjen mottok over halvparten uførepensjon.

For dei som deltok i undersøkinga både i 4. kvartal 2009 og i 2. kvartal 2010, var 36 prosent sysselsett på begge tidspunkt, mens 56 prosent var utanfor arbeidsstyrken. Snaut 4 prosent gjekk ut av sysselsetting og nesten like mange motsett veg.

Abstract

This report presents the results for disabled people based on an ad hoc module of questions to the Labour Force Survey (LFS) in the second quarter of 2011. 16 per cent of the population aged 15-66 reported to have a disability, defined as long-term health problems. 42.3 per cent of them held a job, compared to 73.9 per cent in the whole population aged 15-66. Among disabled men aged between 40 and 60 there was a decline in the employment rate from 2010 to 2011, and also among the whole population aged 15-66. Among younger men and among women with disabilities there were only minor changes.

47 per cent of the disabled people with employment were working part-time, compared to 26 per cent of the employed people in total.

One quarter of the disabled people not employed wanted to have paid work in the second quarter of 2011. Just 16 per cent of these people were classified as unemployed, according to the criteria on active job seeking and availability for a job. In the whole population aged 15-66 28 per cent wanted to have paid work, and of these 39 per cent were classified as unemployed.

56 per cent of the employees had jobs which had been adapted to their disability, in accordance with the four preceding years.

Innhold

Forord	3
Sammendrag	4
Abstract	5
Innhold	6
1. Innleiing	7
1.1. Formål	7
1.2. Tidlegare tilleggsundersøkingar	7
2. Omgrep og presiseringar	8
2.1. Definisjon av funksjonshemming	8
2.2. Andre variablar	8
3. Utval og estimering	9
4. Feilkjelder og usikkerheit	11
4.1. Usikkerheit	11
4.2. Skeivt utval?	11
4.3. Oppfatning av "funksjonshemming"	11
5. Hovudresultat	13
6. Bruttostraumar blant funksjonshemma på arbeidsmarknaden	18
7. Kopling til register over bedrifter med IA-avtale	20
7.1. Datagrunnlaget.....	20
7.2. Metodiske kommentarar til talgrunnlaget.....	20
7.3. Resultat for bedrifter med og utan IA-avtale.....	20
8. Spørsmål og intervjuarinstruks	22
Vedlegg	26
A. Tidsserietabellar 2002-2011	26
B. Tabellar per 2. kvartal 2011	32
C. Tabellar inklusive IA-status	38
Figurregister	55
Tabellregister	56

1. Innleiing

1.1. Formål

Formålet med desse tilleggsundersøkingane til AKU er å kartlegge situasjonen for dei funksjonshemma på arbeidsmarknaden og sjå korleis deira situasjon skiljer seg frå andres. Samtidig blir det bygd opp ein lengre tidsserie som viser utviklinga på arbeidsmarknaden for denne gruppa. Ved at slike undersøkingar blir gjennomførte i form av tilleggsspørsmål til AKU, får ein belyst situasjonen knytta til ei lang rekkje kjennemerke, og gjort samanlikningar med resten av befolkninga.

Dei ekstra spørsmåla til dei funksjonshemma tek sikte på å kartleggje om funksjonshemminga avgrensar kva type arbeidsoppgåver ein kan utføre, kor mykje ein kan arbeide, om arbeidsplassen er blitt spesielt tilrettelagt, om det er behov for meir tilrettelegging, og kva som er dei største hindringane for å få eller behalde eit arbeid.

1.2. Tidlegare tilleggsundersøkingar

I 1. kvartal 1995 blei det på oppdrag frå det dåverande Kommunal- og arbeidsdepartementet gjennomført ei tilleggsundersøking til AKU om dei yrkeshemma. I 4. kvartal 2000 blei det gjennomført ei liknande undersøking, men utvida til å gjelde heile gruppa av funksjonshemma. På grunn av endringar i begrepsbruk og spørsmålsformuleringar kan ikkje resultata frå dei to undersøkingane samanliknast direkte. I 2. kvartal 2002 blei det på ny gjennomført ei slik undersøking, denne gongen tilpassa EU-landa sine undersøkingar om same tema. Deretter er det blitt gjennomført slike undersøkingar kvart år. I 2009 blei undersøkinga lagt til 4. kvartal i staden for 2. kvartal. Dette kan ha ei viss betydning for kor samanliknbare desse tala er, men eventuelle sesongsvingningar for denne gruppa er truleg svært beskjedne. Sidan tala er baserte på intervju med eit utval av befolkninga, vil endringstala uansett vere statistisk usikre, og eventuelle svingningar mellom ulike kvartal i same år vil truleg liggje innanfor feilmarginen. Sesongjusterte tal for sysselsetjingsutviklinga totalt er berre i liten grad forskjellige frå ujusterte endringstal mellom 2. og 4. kvartal.

2. Omgrep og presiseringar

Det framgår av spørjeskjemaet gjengitt i kapittel 8 kva definisjonar som er lagt til grunn. I nokre tilfelle må dei sjåast i forhold til den instruksjonen som intervjuarane bruker ved spørsmål frå intervjuobjekta (instruksjonen er integrert i spørjeskjemaet).

2.1. Definisjon av funksjonshemming

Definisjonen av funksjonshemming framgår av det innleiande spørsmålet i tilleggsundersøkinga:

"Med funksjonshemming menes fysiske eller psykiske helseproblemer av mer varig karakter som kan medføre begrensninger i det daglige liv. Det kan for eksempel være sterkt nedsatt syn eller hørsel, lese- og skrivevansker, bevegelseshemminger, hjerte- eller lungeproblemer, psykisk utviklingshemning, psykiske lidelser eller annet. Har du etter din mening en funksjonshemming?"

Eit avgjerande aspekt ved denne definisjonen av funksjonshemming er altså hindringar av *helsemessig* karakter. Opplevinga av å ha ei funksjonshemming oppstår i eit samspel mellom den helsemessige tilstanden, krav som følgjer av dei daglege oppgåvene når det gjeld funksjonsdugeleik, og dei hjelpemidla som er tilgjengelege. Personar med same (objektive) helseproblem kan i ulik grad oppleve dette som ei funksjonshemming, bl.a. avhengig av dei rammene han eller ho er omgitt av i det daglege liv, f.eks. heim, nærmiljø, sosialt nettverk og den lokale arbeidsmarknaden.

2.2. Andre variablar

Spørsmål 3, om ein tek imot "*noen form for økonomiske ytelser eller stønader som følge av funksjonshemmingen*", kan vere problematisk fordi nokre stønader kan ha sitt grunnlag i fleire forhold, og det vil ofte vere usikkert i kva grad sjølve funksjonshemminga har ført til behovet for stønad. Elles må det understrekast at spørsmålet einsidig rettar seg mot *økonomiske* ytingar og ikkje ytingar i form av ulike hjelpetiltak eller bistand av ikkje-økonomisk karakter.

Spørsmål 4 og 5 prøver å kartleggje i kva grad arbeidsevna er redusert som følgje av funksjonshemminga. Det er tilføydd i spm. 4: "*Ta i betraktning eventuelle hjelpemidler du har til rådighet.*" Vurderinga av dette spørsmålet vil nok i ein del tilfelle avhenge av om ein tenkjer spesielt i forhold til den stillinga ein har, eller om ein tenkjer meir generelt i forhold til også andre typar jobbar eller yrke.

Spørsmål 13a blir stilt til IO som ikkje har hatt noko inntektsgivande arbeid: "*Mener du at du kunne ha påtatt deg et inntektsgivende arbeid hvis arbeidssituasjonen ble tilpasset din funksjonshemming?*" Eit slikt spørsmål kan nok verke svært hypotetisk for ein del av dei spurde, særleg for dei eldre, og spesielt om ein ikkje har prøvd å skaffe seg eit arbeid.

3. Utval og estimering

Bruttoutval og fråfall

Bruttoutvalet i den ordinære AKU er på om lag 24 000 personar per kvartal i alderen 15-74 år. Målgruppa for tilleggsspørsmåla blir avgrensa til personar i alderen 15-66 år, og normalt berre dei som deltek i undersøkinga for 2. – 7. gong, ikkje første og siste gong (den vanlege prosedyren i den ordinære AKU er slik at ein blir intervjuet 8 gonger i 8 påfølgjande kvartal). I 2011 blei datainnsamlinga organisert annleis, då vi for dette året også skal rapportere resultatane til EUs statistikkbyrå (Eurostat), i den grad våre data vil vere i samsvar med deira opplegg. I praksis innebar dette at datainnsamlinga i 2011 gjekk over heile året, men med eit utvida utval i 2. kvartal, som tala i denne rapporten byggjer på. Utvalet utgjorde i 2. kvartal dei som deltok i AKU for 1. og 8. gong, forutan 3.-5. gong. Det inneber eit utval som var 17 prosent mindre enn i tidlegare år, og dermed også ein viss auke i den statistiske usikkerheita knytta til resultatane.

Tilleggsspørsmåla skal berre stillast ved *direkte* intervju, dvs. når intervjuobjektet (IO) sjølv blir intervjuet, og ikkje når andre familiemedlem svarer på vegner av IO. Dette gjeld 85 prosent av intervjuet. Denne avgrensinga blir gjort ettersom formålet med undersøkinga er å få kartlagt korleis folk sjølv oppfattar sin situasjon.

I den ordinære AKU, forut for tilleggsspørsmåla, var det i 2. kvartal 2011 eit fråfall på 14,6 prosent, ned 2,4 prosentpoeng frå 2. kvartal 2010. Det innleiande spørsmålet om ein har ei funksjonshemming blei stilt til 9 918 personar. Tilleggsspørsmåla var, i motsetning til AKU elles, *frivillig* å svare på, bortsett frå det innleiande hovudspørsmålet. Tanken bak er at ein ønskjer å unngå ein systematisk skeivskap i utvalet ved at mange utan funksjonshemming ville seie nei til å delta. Av dei som svarte ja på det første tilleggsspørsmålet (1 559 personar), og som dermed skulle få ein del oppfølgjande spørsmål, var det 87,7 prosent som blei med vidare på frivillig basis, dvs. 1,8 prosentpoeng færre enn i 2. kvartal 2010. Nettoutvalet for dei resterande spørsmåla blei dermed på 1 368 personar.

Estimering

I estimeringa, altså ved utrekninga av oppblåsingsfaktorane, er det tatt omsyn til at tilleggsspørsmåla ikkje blir stilt til heile AKU-utvalet.

Frå og med 2008 blei det gjort ein del endringar i berekningsopplegget, med nye tal også for tidlegare år (Rapportar 2009/10, kap. 3.2). Det nye opplegget gav høgare tal for personar med funksjonshemming i alt, og prosentdelen auka frå 15 til 17 prosent i aldersgruppa 15-66 år. Talet på sysselsette og arbeidsledige med funksjonshemming auka òg, men det endra ikkje sysselsettings- og arbeidsløysesprosenten, som er dei viktigaste tala frå undersøkinga.

Den eine endringa i berekningsopplegget var ei tilpassing til endringar som blei innført i AKU generelt frå 2006. Nedre aldersgrense for å vere med i undersøkinga er sett ned frå 16 til 15 år, og alder blir no rekna på intervjutidspunktet og ikkje ved utgangen av året som tidlegare. Det gir i seg sjølv litt andre nivåtal, og utslaga av dette blei presenterte i publiseringa av tilleggsundersøkinga for 2007 på SSBs internettsider <http://www.ssb.no/akutu/>

Utover dette blei det òg gjort nokre endringar i sjølve estimeringsmetoden. Det var hovudgrunnen til at talet på personar med funksjonshemming blei klart høgare enn tidlegare publisert. Spørsmålet i undersøkinga der ein klassifiserer seg som funksjonshemma eller ikkje, blir stilt berre til personar som det er eit direkte intervju med. Dette kan gi ei skeiv samansetjing av utvalet som den nye estimeringsmetoden rettar betre opp enn den gamle.

Kopling til registerdata

For dei som har svart på desse tilleggsspørsmåla i AKU, er det blitt påkopta opplysningar frå NAV sitt register over bedrifter med IA-avtale (eit av tiltaka knytta til intensjonsavtalen mellom styresmaktene og partane i arbeidslivet om eit meir inkluderande arbeidsliv). Kopling til registerdata i staden for å spørje er interessant av fleire grunnar. For det første gjer det spørjeskjemaet kortare og reduserer dermed intervjutida. For det andre blir datakvaliteten betre ved slik kopling enn ved å spørje intervjuobjekta, sidan ikkje alle vil vere klar over om bedriften har inngått IA-avtale. Frivillig deltaking i intervjuundersøkingar medfører at koplingar til register krev samtykke frå det ein skilde IO. Informasjon til IO om slik registerkopling kan ha bidratt til auka fråfall på tilleggsspørsmåla, men gevinsten ved å kople til register oppveg dei ulemper det måtte medføre.

Det blir gjort koplingar av AKU-utvalet mot NAV sitt register over bedrifter med IA-avtale på to ulike referansetidspunkt. Formålet med koplingane er å få samanliknbare data over tid for tilsette i bedrifter med om lag same IA-historikk. Det kan vere nokre mindre avvik i dei absolutte tala frå tabell til tabell for denne variabelen, avhengig av kva for andre variablar som inngår i fordelinga. I kapittel 7 tek vi for oss resultatane frå desse koplingane.

4. Feilkjelder og usikkerheit

4.1. Usikkerheit

Det heftar ei viss statistisk usikkerheit ved tal frå utvalsundersøkingar som AKU. Ved samanlikning av ulike grupper bør ein derfor skjule til den absolute storleiken på gruppene og tolke tala i lys av dei usikkerheitsmarginane som gjeld generelt for ei utvalsundersøking. Følgjande oversikt antydgar storleiken av standardavviket for ulike estimerte verdiar av kvartalstal med utgangspunkt i nettoutvalet for den aktuelle undersøkinga:

Estimert verdi	Storleiken på standardavviket	
	Absolute tal	I prosent av estimert verdi
5 000	1 100	22,0
7 000	1 200	17,1
10 000	1 500	15,0
20 000	2 200	11,0
30 000	2 600	8,7
40 000	3 000	7,5
50 000	3 500	7,0
60 000	3 700	6,2
70 000	4 000	5,7
100 000	4 900	4,9
200 000	6 700	3,4
300 000	8 100	2,7
400 000	9 200	2,3
500 000	10 000	2,0
1 000 000	12 700	1,3
1 700 000	13 400	0,8
2 000 000	12 700	0,6

Følgjande eksempel illustrerer bruken av tabellen:

I vedleggstabell A1 ser ein at talet på sysselsette med funksjonshemming var 251 000 i 2010. Verdien av standardavviket blir ca. 7 400 i dette tilfellet, slik at eit 95-prosents konfidensintervall vil strekkje seg frå om lag 236 000 til 266 000 (dvs pluss/minus to gonger standardavviket, som angir feilmarginen).

4.2. Skeivt utval?

Som nemnt i kapittel 3 blei tilleggsspørsmåla stilt berre ved *direkte* intervju, når intervjuobjektet (IO) sjølv blei intervjuet. Data frå AKU tyder likevel på at funksjonshemma berre i liten grad er underrepresenterte blant dei som blir intervjuet direkte, slik at det ikkje kan seiast å ha oppstått ei nemneverdig skeiv samansetjing av utvalet som følge av dette. Den informasjonen som her er utnytta, dreier seg om variabelen "hovudsakleg aktivitet", dvs. kva ein hovudsakleg betraktar seg som, der "arbeidsufør" er ein av svarkategoriane. Dei endringane som blei gjennomførte i estimeringsopplegget frå og med 2008, med verknad også bakover i tid, vil i større grad enn det tidlegare opplegget kompensere for eventuelle problem av denne typen.

4.3. Oppfatning av "funksjonshemming"

Som ved andre intervjuundersøkingar vil svara til ein viss grad avhenge av korleis intervjuobjektet (IO) sjølv oppfatar spørsmåla, jamvel om det i utgangspunktet blir presentert ein definisjon eller ei forklaring av kva ein er ute etter.

Tilleggsinformasjon i form av intervjuarinstruksar blir berre kjent for IO når vedkomande uttrykkjer tvil eller spør eksplisitt om kva som meinast. På dette

punktet er ein òg avhengig av i kva grad intervjuarane faktisk har tileigna seg den "riktige" forståinga, og korleis den blir presentert for IO.

Spørsmålet om ein har ei funksjonshemming er nokså generelt utforma, sjølv om det blir gitt ein del konkrete eksempel på kva vi siktar til. Ein alternativ framgangsmåte kunne vere å stille eksplisitte spørsmål om kvart enkelt av ei rekkje konkrete helseproblem utan å bruke omgrep som funksjonshemming eller helseproblem. Det er ein meir kostbar måte å samle informasjon på, og oppgåvebyrda ville auke. Auka oppgåvebyrde vil i sin tur kunne føre til lågare svarprosent særleg blant dei som ikkje har noko helseproblem, og dermed gjere nettoutvalet mindre representativt. Vidare kunne vi få med personar der omfanget av helseproblem var så lite at personen sjølv ikkje oppfatta dette som ei funksjonshemming. Denne feilkjelda kunne ein unngå ved også å stille spørsmål om typen og graden av funksjonshemminga som helseproblemet medførte, men då ville spørjeskjemaet bli av eit større omfang enn det er rom for i AKU.

I definisjonen av funksjonshemming inngår som kriterium at helseproblemet skal vere av meir varig karakter. I intervjuinstruksen er det konkretisert til minst 6 månader. I AKU deltek folk kvart kvartal over to år. I ein analyse av tillegga til AKU frå 2000 og 2002 er det undersøkt om personar klassifiserer seg på same måte på to tidspunkt over ein periode på fem kvartal. Særleg blant personar med rygg- eller nakkeproblem var det relativt mange (40 prosent) som hadde endra oppfatning. Det illustrerer at ein del helseplager i periodar kan vere så små at det ikkje betyr noko for funksjonsevna. I dårlege periodar kan likevel slike plager omtalast som eit varig problem. Av dei som oppgav å ha ei funksjonshemming i 4. kvartal 2009, og som også deltok i undersøkinga i 2. kvartal 2010, var det i alt 29 prosent som då hadde endra oppfatning.

Eit spørsmål som kan reisast når det gjeld avgrensinga av funksjonshemma i desse tilleggsundersøkingane til AKU, er om ein får estimert korrekte nivåtal. Meir omfattande og detaljerte spørsmålssekvensar kunne ha gitt eit anna og meir korrekt nivå. Ved å spørje på same måten kvar gong, kan ein likevel rekne med at endringstala blir brukbare. Hovudpoenget med desse undersøkingane er å få tal for prosentdelen funksjonshemma etter grad av tilknytning til arbeidsmarknaden, ikkje å talfeste gruppa av funksjonshemma totalt. Slike prosentdelar ville ikkje nødvendigvis blitt annleis om nivåtalet var meir korrekt målt, men det kan ha noko å seie når ein ser på utviklinga i desse prosenttala over tid. Derfor vil det vere fornuftig å sjå prosentdelen sysselsette i forhold til nivåtala for funksjonshemma i alt i same periode. Større endringar i nivåtal skuldast truleg at personar med lettare funksjonshemmingar, som normalt har ei sterkare tilknytning til arbeidsmarknaden enn andre, er ulikt klassifiserte frå kvartal til kvartal (jf. kapittel 6). Alt i alt har likevel prosentdelen av befolkninga som oppgir å ha ei funksjonshemming, halde seg relativt stabil over tid, gitt den feilmarginen som gjeld for slike utvalsundersøkingar generelt.

Sidan spørsmålet om funksjonshemming blir stilt på slutten av ei undersøking om arbeidsmarknaden, kan det vere at mange, særleg dei som er sysselsette, relaterer spørsmålet spesielt til arbeidslivet. For ein som er sysselsett, vil spørsmålet om ein er funksjonshemma gjerne bli relatert til den konkrete jobben personen har. Dersom jobben er av ein slik art at den ikkje utgjør noko problem, eller er godt tilrettelagt, vil personar med "lettare funksjonshemmingar" kunne svare at dei ikkje har noka funksjonshemming. For personar med same helsemessige tilstand, men som ikkje har jobb, vil ei vurdering av i kva grad helsa er til hinder for arbeid, knyttast til sjansen for å få seg ein jobb meir generelt. Då kan det lettere føre til at ein oppgir å ha ei funksjonshemming.

5. Hovudresultat

Omfanget av funksjonshemmingar i befolkninga

16 prosent av befolkninga i alderen 15-66 år oppgav å ha ei funksjonshemming i 2. kvartal 2011, definert som "fysiske eller psykiske helseproblem av meir varig karakter som kan medføre hindringar i det daglege liv". Dette resultatet baserer seg på kva folk sjølv oppfattar som ei funksjonshemming. For å forenkle begrepsbruken i rapporten blir denne gruppa kalla "funksjonshemma" i staden for "personar med nedsett funksjonsevne", som er den offisielle nemninga. Totalt sett inneber dette at 542 000 personar i den aktuelle aldersgruppa meiner dei har ei funksjonshemming (tabell A1). Dette er eit noko lågare nivå enn i fjor, og det kan ha innverknad på resultatata når det gjeld tilknytninga til arbeidsmarknaden. Dei med minst alvorlege helseplager skiftar ofte oppfatning om sin status som funksjonshemma frå den eine undersøkinga til den andre, og nettopp desse er i større grad enn dei andre sysselsette.

Av kvinnene var det 17,7 prosent som hadde ei funksjonshemming, mot 14,4 prosent av mennene. Ikkje overraskande aukar prosentdelen som er funksjonshemma med alderen. Blant ungdom i alderen 15-24 år var den på 7 prosent i 2. kvartal 2011, mens den kom opp i 34 prosent i aldersgruppa 60-66 år (tabell B1).

Ei funksjonshemming kan medverke til å avgrense kva type arbeidsoppgåver ein kan utføre. 77 prosent av dei med funksjonshemming oppgav at dette var tilfelle, trass i eventuelle hjelpemiddel dei rådde over (tabell B3).

Yrkesaktivitet

Av dei funksjonshemma var 42,3 prosent sysselsette i inntektsgivande arbeid, mens 2,5 prosent var arbeidsledige i 2. kvartal 2011. Til saman 44,8 prosent av dei funksjonshemma var dermed i arbeidsstyrken, mot 76,7 prosent av befolkninga totalt i alderen 15-66 år. For begge grupper var dette ein nedgang samanlikna med 2. kvartal 2010 (tabell A1).

Blant funksjonshemma menn mellom 40 og 60 år sank prosentdelen sysselsette med 8 prosentpoeng frå 2010 til 2011. Også blant menn totalt var det ein viss reduksjon i sysselsetjinga for denne aldersgruppa.

For yngre menn og for kvinner med funksjonshemming var det berre mindre endringar, når ein tar omsyn til den statistiske usikkerheita.

Figur 5.1. Sysselsette i alt 15-66 år og sysselsette personar med funksjonshemming. Prosent av alle personar i kvar gruppe

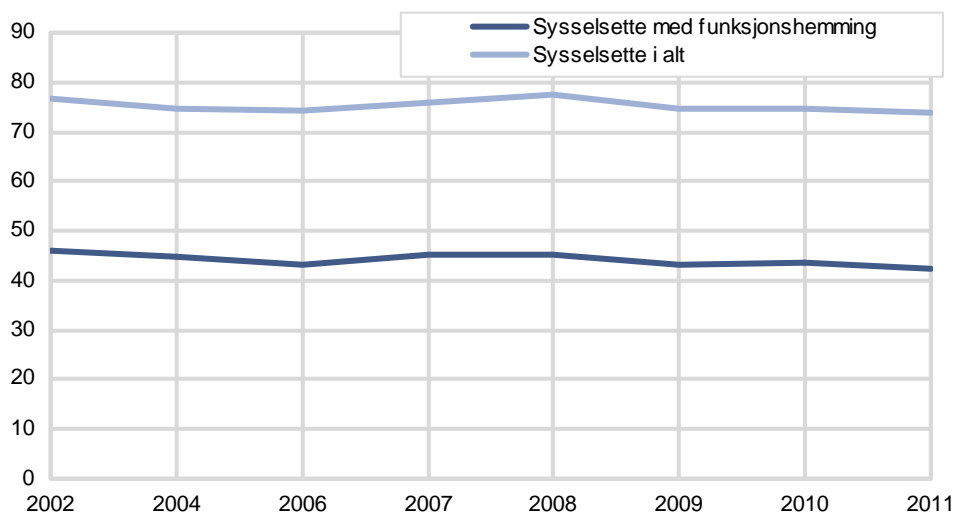

Forskjellen i sysselsetjingsprosenten mellom funksjonshemma og befolkninga totalt er klart mindre blant dei yngste enn blant dei eldre (tabell B1). I alderen 15-24 år var det i 2011 ein forskjell på 7 prosentpoeng, mens den låg på rundt 30-35 prosentpoeng i aldersgruppene over, med unntak av 60-66 år, der differansen var noko mindre.

Sysselsetjinga blant funksjonshemma var i 2. kvartal 2011 den same for både kvinner og menn, om lag 42 prosent. I heile befolkninga 15-66 år var dei tilsvarende tala 76 prosent for menn og 72 for kvinner. Sjølv når ein justerer for ulik aldersstruktur blant dei funksjonshemma samanlikna med befolkninga i alt, blir forskjellen i sysselsetjingsnivå redusert med berre eit knapt prosentpoeng.

Arbeidstid

Av dei som er i arbeid, er det betydeleg fleire på deltid blant dei funksjonshemma enn blant dei sysselsette totalt. 47 prosent av dei sysselsette med funksjonshemming arbeidde deltid i 2011, samanlikna med 26 prosent av dei sysselsette i alt. Deltid er klart mest utbreidd blant kvinner, både blant funksjonshemma og blant sysselsette i alt. I førstnemnde gruppe hadde 61 prosent deltidsarbeid, mot 40 prosent av dei sysselsette kvinnene i alt, om lag som året før. For menn var dei tilsvarende tala 31 og 13 prosent, det vil seie ein viss auke i deltidsomfanget blant dei funksjonshemma frå året før (tabell A4).

Figur 5.2. Sysselsette på deltid blant sysselsette i alt 15-66 år og blant sysselsette med funksjonshemming, etter kjønn. 2. kvartal 2011. Prosent

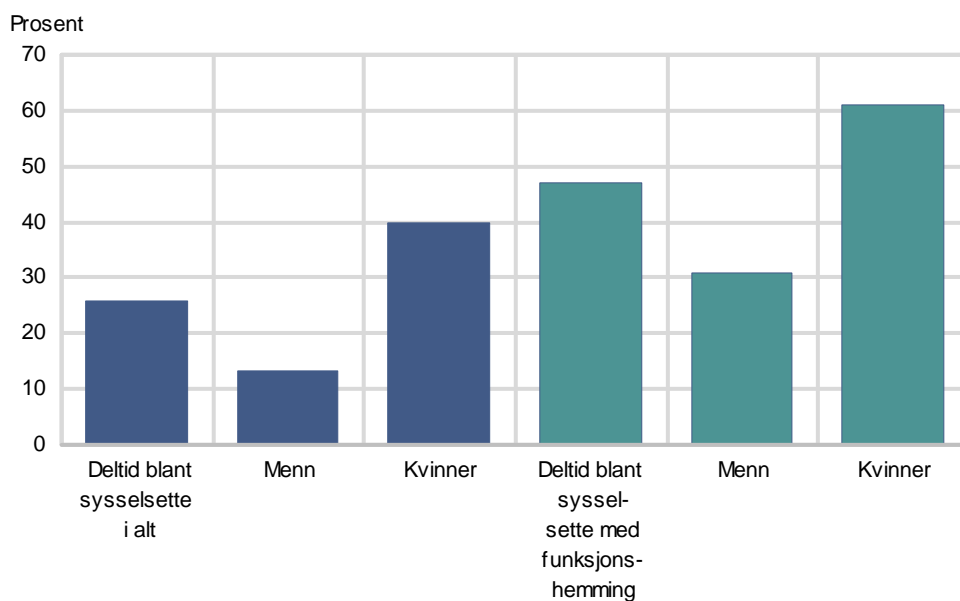

For begge kjønn er deltid mest vanleg blant dei yngste og dei eldste, og minst vanleg i aldersgruppa 25-39 år. Dette mønsteret gjeld også for den yrkesaktive befolkninga totalt, med atterhald for menn, der deltidsarbeid hovudsakleg er eit fenomen blant dei yngste, og til ei viss grad blant dei aller eldste (tabell B5).

Hovudsakleg aktivitet

I AKU blir alle utan inntektsgivande arbeid, og dei som er sysselsette på deltid, spurde om kva dei meiner er deira hovudsaklege aktivitet. Intervjuaren les opp inntil åtte svaralternativ som kan vere aktuelle (yrkesaktiv, student/skoleelev, alderspensjonist, førtidspensjonist, arbeidsufør, heimearbeidande, arbeidsledig, vernepliktig eller anna). Kategorien "yrkesaktiv" omfattar både dei som er sysselsette på heiltid, og dei med deltidsjobb som oppgir yrkesaktivitet som sin hovudsaklege aktivitet. Spørsmålet er naudsynt for personar som har ein jobb, men med utdanning eller anna som hovudaktivitet. Slike kombinasjonar kjem ikkje klart

nok fram gjennom variabelen ”sysselsett” aleine, sidan alt inntektsgivande arbeid ned til ein time i veka gjer at ein blir klassifisert som sysselsett. Den største gruppa blant dei funksjonshemma er dei som svarer "førtidspensjonist/arbeidsufør". Dei utgjer 49 prosent, mot 11 prosent for befolkninga i alt 15-66 år (tabell B2). Den nest største gruppa er dei som hovudsakleg ser på seg sjølv som "yrkesaktive" (35 prosent, mot 67 prosent av befolkninga i alt).

Næringsfordeling

Fordelinga på næringsgrupper blant funksjonshemma i arbeid er nokså lik den som gjeld for sysselsette i alt, med nokre unntak. Det er ein viss overrepresentasjon blant funksjonshemma i helse- og sosialtenester, der 26 prosent i denne gruppa arbeider, mot knapt 22 prosent av dei sysselsette i alt. Denne tendensen ser vi også når det gjeld undervisning, jf. tabell A5. Desse resultatane er i tråd med tidlegare undersøkingar.

Yrkesfordeling

På grunn av overgang til ny standard for yrkesklassifisering blir det i år ikkje publisert tabellar med fordeling på yrke. Tidlegare undersøkingar viser mellom anna at funksjonshemma er underrepresenterte i leiaryrke, akademiske yrke og i høgskoleyrke. Det har samanheng med at funksjonshemma generelt har ein lågare prosentdel med høgare utdanning enn befolkninga totalt. Berre 25 prosent av dei sysselsette med funksjonshemming har universitets- eller høgskoleutdanning, samanlikna med 37 prosent av dei sysselsette i alt (tabell B8).

Ei av yrkesgruppene der funksjonshemma viser ein tendens til overrepresentasjon, er sals- og serviceyrke, og då spesielt undergruppa ”personleg tenesteyting”, som blant anna rommer pleie- og omsorgsarbeidarar.

Utdanningsnivå

Yrkesaktiviteten aukar med stigande utdanningsnivå blant dei funksjonshemma som i befolkninga elles (tabell B8). Mens 44 prosent av dei funksjonshemma med utdanning på vidaregåande nivå er i arbeid, gjeld det om lag 60 prosent av dei med høgskole- eller universitetsutdanning.

Tilsettingsform (fast/mellombels)

9 prosent av dei tilsette med funksjonshemming var mellombels tilsett i 2. kvartal 2011, mens det same gjaldt 7 prosent av dei tilsette i alt (tabell A8). Desse tala har vore nokså stabile dei siste åra, når ein tar omsyn til feilmarginen.

Mottak av stønader

To av tre personar med funksjonshemming oppgav å motta ein eller flere stønader som følgje av funksjonshemminga i 2. kvartal 2011 (tabell B10). Av dei sysselsette med funksjonshemming var 40 prosent stønadsmottakarar. Av desse igjen mottok 57 prosent uførepensjon, samanlikna med 65 prosent av dei funksjonshemma stønadsmottakarane i alt

Desse tala over stønadsmottak er noko høgare enn i 2010, men på nivå med dei føregåande to år.

Fleire kvinner enn menn mottok stønad. Av dei funksjonshemma i alt gjaldt det 70 prosent av kvinnene og 61 prosent av mennene. Blant dei sysselsette funksjonshemma var tala respektive 46 og 32 prosent.

Ønske om arbeid blant ikkje-sysselsette

25 prosent av dei funksjonshemma som ikkje var i arbeid i 2. kvartal 2011, ønskte seg eit arbeid (tabell A15). Det er på same nivå som dei tre siste åra. Av befolkninga i alt som ikkje var i arbeid, var det 28 prosent som ønskte seg arbeid. I desse gruppene med ønske om arbeid var det 16 prosent blant dei funksjonshemma

og 39 prosent i befolkninga i alt som fylte krava for å bli definerte som arbeidsledige.

Funksjonshemma klassifiserte som arbeidsledige

Dei 13 000 arbeidsledige utgjorde 14 prosent av dei ledige totalt i 2. kvartal 2011, mot 20 prosent i 2. kvartal 2010 og 14 prosent i 4. kvartal 2009. I prosent av personar med funksjonshemming i alt var arbeidsløysa for denne gruppa på 2,5 prosent i 2. kvartal 2011, mot 2,8 prosent i befolkninga totalt. Samanlikna med fjoråret har arbeidsløysa gått ned med eitt prosentpoeng blant dei funksjonshemma og med 0,3 prosentpoeng totalt (tabell A1); ein forskjell som ligg innanfor feilmarginen.

Type helseproblem

Rygg- eller nakkeproblem er det helseproblemet som rammar flest av dei som oppgir å ha ei funksjonshemming i denne undersøkinga (31 prosent). Også problem med bein/føter og hender/armar er ganske utbreidd, med respektive 21 og 19 prosent. 12 prosent av dei funksjonshemma oppgir psykiske problem, 7 prosent hjarte- og karsjukdomar og 7 prosent lunge- og pusteproblem (tabell A2). Ein må vere merksam på at kvar person kan ha oppgitt meir enn eitt helseproblem. Over tid er det ingen store endringar i fordelinga på dei ulike typane av helseproblem.

Redusert arbeidsevne

Av dei funksjonshemma i arbeid oppgav 61 prosent at funksjonshemminga avgrensar kva *type arbeidsoppgåver* dei kan utføre, gitt eventuelle hjelpemiddel som dei rår over (tabell A9). 55 prosent oppgav at funksjonshemminga avgrensar *kor mykje* dei kan arbeide, dvs. arbeidstida per dag eller veke (tabell A10). Sidan undersøkingane starta i 2002 har det vore ein nedgang i desse tala for kvinner, men berre små endringar for menn.

Det er ei viss overvekt av kvinner blant dei som oppgir at funksjonshemminga avgrensar kor mykje dei kan arbeide (61 prosent for kvinner, mot 48 prosent for menn). Dette avspeglar seg i prosentdelen deltidsarbeidende, sjå avsnittet om arbeidstid ovanfor.

Når funksjonshemminga oppstod

42 prosent av dei tilsette oppgir at funksjonshemminga oppstod *etter* at dei hadde byrja i nåverande jobb. Dette er på same nivå som i dei fleste tidlegare undersøkingane (tabell A11).

Tilrettelegging av arbeidet

Tilsette med funksjonshemming blei spurde om arbeidssituasjonen var blitt tilpassa funksjonshemminga på nokre spesifiserte område. Det framkom at 56 prosent hadde fått arbeidssituasjonen tilpassa i form av endringar i arbeidsoppgåvene, i arbeidstida eller fysisk tilrettelegging av arbeidsplassen. Sett i forhold til 2. kvartal 2002, då dette spørsmålet var med for første gong, er dette ein auke på 13 prosentpoeng, noko som kan ha samanheng med IA-avtalen (tabell A12).

Av dei som *ikkje* hadde fått arbeidssituasjonen tilpassa funksjonshemminga, svarte 17 prosent at det var *behov* for slik tilpassing, om lag som dei to føregåande åra (når ein tar omsyn til feilmarginen). Av dei som alt hadde fått noka tilrettelegging, hadde 18 prosent behov for *endå meir*, om lag som i 2010, men ein nedgang på 7 prosentpoeng frå 2009 (tabell A13 og A14).

Figur 5.3. Tilsette 15-66 år med funksjonshemming som har fått tilpassingar i arbeidssituasjonen, etter kjønn. Prosent

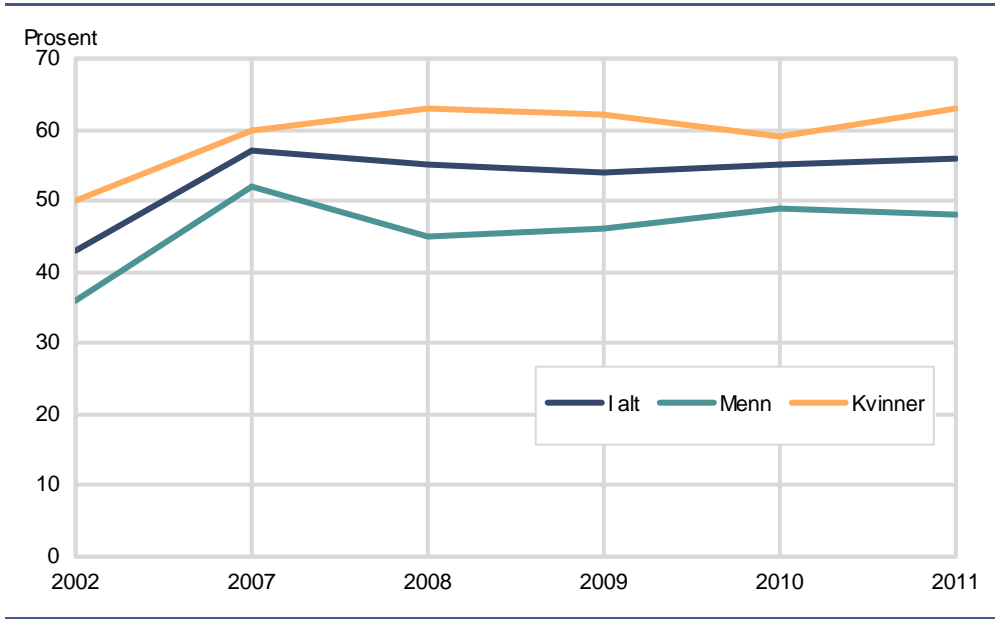

6. Bruttostraumar blant funksjonshemma på arbeidsmarknaden

I dette kapitlet skal vi sjå nærare på korleis personar med funksjonshemming skiftar status på arbeidsmarknaden frå det eine året til det andre, basert på dei som deltar i AKU to år på rad (for denne gruppa gjeld det normalt ein tredel av utvalet). Vi har sett på overgangar frå 2005 av. Sidan undersøkinga i 2009 først blei gjennomført i 4. kvartal, var det ingen paneldata mellom 2008 og 2009. På grunn av ei annleis organisering av datainnsamlinga i 2011 er det heller ikkje rom for slik panelanalyse mellom 2010 og 2011. Mellom 2009 og 2010 var det større overlapp i utvalet enn elles, ettersom undersøkinga i 2009 var lagt til 4. kvartal i staden for 2. kvartal. Dermed var også tidsintervallet her kortare enn elles, og det vil i seg sjølv påverke resultatata for eventuelle skifte av status på arbeidsmarknaden.

Den statistiske usikkerheita er større for desse tala enn det som normalt gjeld for AKU, sidan storleiken på utvalet for slike paneldata er relativt liten.

Av dei som begge år oppgav å ha ei funksjonshemming, var det om lag 85 prosent som hadde same status på arbeidsmarknaden to år på rad i perioden 2005-2008. Ein tredel var sysselsett to år på rad, mens halvparten var utanfor arbeidsstyrken (tabell 6.1). Mellom 4. kvartal 2009 til 2. kvartal 2010 var det 92 prosent som hadde same status på arbeidsmarknaden (36 prosent var sysselsett på begge tidspunkt, mens 56 prosent var utanfor arbeidsstyrken). Her var det altså eit kortare tidsintervall enn det som er normalt.

Mens første del av tabell 6.1. viser overgangar for dei som oppgav å ha ei funksjonshemming begge år, gjeld siste del dei som blei rekna som funksjonshemma berre det første året (om lag 30 prosent). Prosentdelen som var i same status begge år, skil seg ikkje merkbar frå dei som var funksjonshemma begge år. Men dei som i mellomtida hadde endra vurdering av seg sjølv som funksjonshemma, har ein klart høgare prosentdel sysselsette på begge tidspunkt. Det indikerer at deira helseproblem er mindre alvorleg, eller av ein annan type, enn for dei som definerer seg som funksjonshemma begge år.

Tabell 6.1. Overgang mellom arbeidsmarknadsstatusar frå eitt år til eit anna. Prosent av funksjonshemma i alt.

	2005-2006	2006-2007	2007-2008	2009-2010
Funksjonshemma begge år	100	100	100	100
Same status	84,5	86,8	86,0	92,1
Sysselsett	33,2	34,8	35,0	36,3
Arbeidsledig	0	0	0,8	0,4
Utanfor arbeidsstyrken	51,3	52,0	50,2	55,5
Overgang frå sysselsett	6,8	4,8	7,9	3,8
Til arbeidsledig	1,0	0	0,8	0,4
Til utanfor arbeidsstyrken	5,8	4,8	7,1	3,5
Overgang frå arbeidsledig	1,7	2,6	0,8	0,5
Til sysselsett	0,2	1,8	0	0
Til utanfor arbeidsstyrken	1,5	0,8	0,8	0,5
Overgang frå utanfor arbeidsstyrken	7,0	5,5	5,3	3,5
Til sysselsett	6,3	3,5	4,8	2,4
Til arbeidsledig	0,7	2,0	0,5	1,1
Funksjonshemma berre første år	100	100	100	100
Same status	84,2	86,7	86,3	88,7
Sysselsett	61,3	65,5	63,4	64,7
Arbeidsledig	0,6	0	0	1,0
Utanfor arbeidsstyrken	22,3	21,2	22,9	23,0
Overgang frå sysselsett	5,9	3,4	4,9	3,2
Overgang frå arbeidsledig	3,7	2,0	2,4	1,6
Overgang frå utanfor arbeidsstyrken	6,2	7,9	6,3	6,5

I tabell 6.2. ser vi på aldersgruppene 15-54 år og 55-66 år kvar for seg. Prosentdelen med same status begge år er noko høgare for dei eldre enn for dei yngre, 94 prosent mot 90 prosent. Av dei med uendra status i alderen 15-54 år var det om lag like mange som var sysselsett begge år, som det var personar utanfor arbeidsstyrken. Blant dei eldre var to av tre utanfor arbeidsstyrken begge år. Skifte av status frå å vere sysselsett til å gå ut av arbeidsstyrken var like utbreidd i aldersgruppa 15-54 år som for dei eldre.

Tabell 6.2. Overgang mellom arbeidsmarknadsstatusar fra eitt år til eit anna etter aldersgrupper. Prosent av funksjonshemma begge år i alt. 2009–2010

	15-54 år	55-66 år
Funksjonshemma i alt begge år	100	100
Same status	90,1	94,4
Sysselsett	43,9	27,8
Arbeidsledig	0,5	0,3
Utanfor arbeidsstyrken	45,7	66,3
Overgang frå sysselsett	4,1	3,7
Til arbeidsledig	0,8	0,0
Til utanfor arbeidsstyrken	3,3	3,7
Overgang frå arbeidsledig	1,0	-
Til sysselsett	-	-
Til utanfor arbeidsstyrken	1,0	-
Overgang frå utanfor arbeidsstyrken	4,8	2,0
Til sysselsett	3,0	1,7
Til arbeidsledig	1,8	0,3

Om vi tar omsyn til at sysselsettingsnivået er svært forskjellig for dei funksjonshemma samanlikna med befolkninga i alt, og bereknar overgangsrater på grunnlag av dette, ser vi at ratene gir eit anna bilete enn dei tabellane som er presenterte ovanfor. Overgang frå å vere sysselsett til å gå ut av arbeidsstyrken er klart høgara for dei funksjonshemma enn for befolkninga totalt, og motsvarande er overgangsraten frå utanfor arbeidsstyrken til sysselsett markant høgare for totalbefolkninga enn for dei funksjonshemma. Dette må ein også sjå i samanheng med ulik aldersstruktur i dei to gruppene.

Tabell 6.3. Overgangsrater for funksjonshemma og for personar i alt 15-66 år

	Funksjonshemma				Alle
	2005-2006	2006-2007	2007-2008	2009-2010	2009-2010
Status år 1	100	100	100	100	100
Sysselsett	40,0	39,6	42,9	40,1	75,5
Arbeidsledig	1,7	2,6	1,6	0,9	1,8
Utanfor arbeidsstyrken	58,3	57,5	55,5	58,9	22,7
Overgangsrater frå sysselsett (prosent av sysselsette år 1)					
I alt	17,0	12,1	18,4	9,6	4,0
Til arbeidsledig	2,5	0,0	1,9	1,0	0,9
Til utanfor arbeidsstyrken	14,5	12,1	16,6	8,6	3,1
Overgangsrater frå utanfor arbeidsstyrken (prosent av utanfor arbeidsstyrken år 1)					
I alt	12,0	9,6	9,5	5,9	19,2
Til sysselsett	10,8	6,1	8,6	4,1	14,2
Til arbeidsledig	1,2	3,5	0,9	1,8	5,0

7. Kopling til register over bedrifter med IA-avtale

7.1. Datagrunnlaget

For dei som har svart på tilleggsspørsmåla i AKU om funksjonshemming er det blitt påkøpla opplysningar frå NAV sitt register over bedrifter med IA-avtale (intensjonsavtalen mellom styresmaktene og partane i arbeidslivet om eit meir inkluderande arbeidsliv). For 2. kvartal 2011 tok vi utgangspunkt i IA-status i 2009, men gjorde også ei kopling mot IA-status i 2007. På den måten kan ein sjå utviklinga i bedrifter som alle har hatt IA-avtale over eit lengre tidsrom.

7.2. Metodiske kommentarar til talgrunnlaget

Ein må ta omsyn til at tilsette omfatta av IA-avtale er overrepresenterte i næringsgrupper tilknytta offentleg verksemd (sjå kapittel 7.3). Dette gjenspeiler seg i næringsfordelinga. Ei slik skeiv fordeling på næringsgrupper kan påverke skilnadene i tala mellom bedrifter med og utan IA-avtale, som f.eks. prosentdelen funksjonshemma.

Det er dessutan ei nokså ulik aldersfordeling mellom tilsette med og utan IA-avtale, og dette vil påverke prosentdelen funksjonshemma, som aukar med alderen (sjå kapittel 7.3).

Desse fordelingane på nærings- og aldersgrupper står til ei viss grad i relasjon til kvarandre, ettersom næringsgrupper som varehandel og overnattings-/serveringsverksemd har eit klart mindre innslag av tilsette i alderen 40 år og over enn grupper som offentleg administrasjon, undervisning, helse- og sosialtenester.

7.3. Resultat for bedrifter med og utan IA-avtale

Med utgangspunkt i IA-status i 2009 arbeidde 60 prosent av alle tilsette i AKU-utvalet i 2. kvartal 2011 i ei bedrift med IA-avtale. Fleire kvinner enn menn er tilsette i bedrifter med IA-avtale, nærmare bestemt 69 prosent av kvinnene og 52 prosent av mennene. Offentleg verksemd hadde desidert størst prosentdel omfatta av IA-avtale med 97 prosent, mot 40 prosent blant tilsette i privat verksemd.

Også blant dei tilsette med funksjonshemming var 60 prosent tilknytta ei IA-bedrift. I offentleg og privat verksemd var prosentdelen med funksjonshemming tilknytta IA-bedrifter på respektive 96 og 36 prosent. Dei funksjonshemma utgjorde i 2. kvartal 2011 9 prosent av dei tilsette i alt, og det var her ingen signifikant forskjell på bedrifter med og utan IA-avtale (tabell C2a).

Særtrekk ved tilsette i IA-bedrifter

Vi skal i dette avsnittet gå litt nærmare inn på nokre særtrekk ved IA-bedriftene og dei tilsette der som kan påverke forskjellar mellom IA- og ikkje-IA bedrifter, slik det blei antyda i kapittel 7.2.

Alder

IA-avtalen omfattar som nemnt fleire eldre arbeidstakarar enn yngre. 57 prosent av dei tilsette i bedrifter med IA-avtale var 40 år og over i 2011, mens den tilsvarende prosentdelen i bedrifter utan IA-avtale var på 46 prosent.

Av tilsette i alderen 25-39 år var 58 prosent omfatta av ein IA-avtale, mot 71 prosent i alderen 55-66 (tabell C1a).

Næringsgrupper

Tilsette i bedrifter med IA-avtale er særleg konsentrert i helse- og sosialtenester, undervisning og offentleg administrasjon. Til saman 57 prosent av arbeidstakarane i bedrifter med IA-avtale arbeider i desse næringane, samanlikna med berre 8 prosent av dei utan IA-avtale. Ser vi på typisk private næringar som bygge- og

anleggsverksemd, varehandel, overnattings- og serveringsverksemd, teknisk og forretningsmessig tenesteyting, blir denne fordelinga nærmast spegelvendt, med til saman 17 prosent av dei tilsette i bedrifter *med* IA-avtale og 57 prosent av dei *utan* avtale (tabell C3a).

Tilsette med nedsett funksjonsevne etter alder

Dei funksjonshemma utgjorde i 2. kvartal 2011 9 prosent av dei tilsette i så vel IA-bedrifter som i bedrifter utan IA-avtale. Ser vi på prosentdelen tilsette med funksjonshemming i dei ulike aldersgruppene, er det ingen signifikante forskjellar å spore mellom bedriftene med og utan IA-avtale (tabell C4a).

Avgrensingar i arbeidsoppgåver og arbeidstid

Prosentdelen av dei tilsette med funksjonshemming som oppgir at funksjonshemminga avgrensar kva type arbeidsoppgåver dei kan utføre, var på 60 prosent¹ i 2. kvartal 2011 (tabell C7a). I 2010 var denne prosentdelen på 64 prosent, og 70 i 2006. Det var ingen signifikant forskjell verken i nivåtalet eller endringstala for tilsette i IA-bedrifter og tilsette i bedrifter utan IA-avtale.

Når det gjeld spørsmålet om funksjonshemminga avgrensar kor mykje ein kan arbeide, altså arbeidstida, har prosentdelen som svarer "ja" på dette vore stabil på om lag 55 prosent frå 2006 til 2011, utan nokon signifikant forskjell mellom tilsette med og utan IA-avtale (tabell C8a).

Tilpassingar i arbeidssituasjonen

I 2. kvartal 2011 oppgav 56 prosent av dei tilsette med funksjonshemming at dei hadde fått arbeidssituasjonen tilpassa funksjonshemminga. Dette er på nivå med dei føregåande fire år.

Av dei som var blitt tilsett før funksjonshemminga oppstod, hadde 64 prosent fått ein eller fleire tilpassingar på jobben. Det same gjaldt for 50 prosent av dei som hadde ei funksjonshemming alt før dei byrja i nåverande jobb (tabell C9a). Forskjellane mellom tilsette i bedrifter med og utan IA-avtale ligg her innanfor feilmarginen.

Ein del av dei som har fått tilpassingar i arbeidssituasjonen, kan ha ønske om endå meir tilrettelegging i forhold til jobb. Det gjaldt 18 prosent av denne gruppa i 2011, og heller ikkje her var det nokon signifikant forskjell mellom IA-bedrifter og bedrifter utan IA-avtale. Det var også på om lag same nivå som i dei føregåande fire år, når ein tar omsyn til feilmarginen (tabell C10a).

Av dei som ikkje har fått noka tilrettelegging på jobben, var det 17 prosent som likevel hadde behov for det (tabell C11a). Dei siste åra har det ikkje vore signifikante endringar for denne gruppa. Det er heller ingen forskjell i det udekkede behovet for tilrettelegging mellom tilsette i bedrifter med og utan IA-avtale. I 2006 var behovet for tilrettelegging klart størst blant tilsette i IA-bedriftene.

¹ Prosenttala er justerte for uoppgitt (manglande svar).

8. Spørsmål og intervjuinstruks

Spørsmåla om funksjonshemming gjekk til alle i aldersgruppa 15-66 år, men blei stilt berre ved *direkte intervju* (altså ikkje når foreldre gav svar på vegne av barn som ikkje var til stades), og berre til personar som i 2. kvartal 2011 deltok i undersøkinga for 1., 3. – 5. eller 8. gong, dvs. 5/8 av utvalet.

Spørjeskjema med instruksar (finst berre på bokmål):

1. I tillegg har vi noen få spørsmål om funksjonshemninger eller varige helseproblemer. Med funksjonshemning menes fysiske eller psykiske helseproblemer av mer varig karakter som kan medføre begrensninger i det daglige liv. Det kan for eksempel være sterkt nedsatt syn eller hørsel, lese- og skrivevansker, bevegelsehemninger, hjerte- eller lungeproblemer, psykisk utviklingshemning, psykiske lidelser eller annet. Har du etter din mening en funksjonshemning?

1 JA → Innledning
2 NEI → Slutt

Instruks til intervjuerne ang. spørsmål 1:

Det er IOs egne betraktninger om begrepet funksjonshemning og helseproblem som skal avgjøre svaret på spm.1. For en nærmere presisering av "funksjonshemning", utover at den "kan medføre begrensninger i det daglige liv", kan det tilføyes at den kan være medfødt eller ha oppstått seinere, som følge av sykdom, ulykke eller skade. Vi er bare ute etter helseproblemer eller skader av mer varig karakter, dvs. med en varighet på minst 6 måneder, ikke mer akutte tilfeller uten innvirkning på dagligliv eller yrkesliv på lengre sikt.

Det kan hende at enkelte IO med ett eller flere av de nevnte helseproblemene ikke selv regner det som noen funksjonshemning, helseproblem eller som noen begrensning i dagliglivet. I så fall skal man selvfølgelig akseptere IOs oppfatning på dette punkt.

Innledning til resten av tilleggsspørsmålene:

De neste spørsmålene er det frivillig å svare på. For at statistikken skal bli så pålitelig som mulig, håper vi du vil være med på fortsettelsen. Blir du med på fortsettelsen?

IO blir med på fortsettelsen → **2a**
IO ønsker ikke å være med → **Slutt**

2a. Hva slags funksjonshemning eller helseproblem har du?

- 01 PROBLEMER MED HENDER ELLER ARMER (INKL. REVMATISME)
- 02 PROBLEMER MED BEIN ELLER FØTTER (INKL. REVMATISME)
- 03 RYGG- ELLER NAKKEPROBLEMER (INKL. REVMATISME)
- 04 SYNPROBLEMER/BLINDHET
- 05 HØRSELSPROBLEMER/DØVHET
- 06 TALEVANSKER
- 07 HUDPROBLEMER (INKL. ALLERGIER)
- 08 LUNGE- OG PUSTEPROBLEMER (INKL. ASTMA OG BRONKITT)
- 09 HJERTE- OG KARSYKDOMMER
- 10 KREFT
- 11 MAGE-/TARM-/NYRE-/LEVERSYKDOMMER
- 12 DIABETES
- 13 EPILEPSI
- 14 PSYKISKE PROBLEMER (ANGST, DEPRESJON, FOBIER, "NERVEPROBLEMER" O.L.)
- 15 LESE- OG SKRIVEVANSKER (DYSLEKSI), TALLBLINDHET/REGNEVANSKER (DYSKALKULI)
- 16 ANDRE ALVORLIGE SYKDOMMER (MS, HIV, PARKINSONS, NEUROLOGISKE PROBLEMER M.M.)
- 17 ANDRE VARIGE HELSEPROBLEMER (INKL. RUSMISBRUK)

Instruks til intervjuerne: Når IO skal vurdere om det er et helseproblem eller ikke, skal det tas hensyn til eventuelle hjelpemidler som IO bruker (briller, høreapparat m.v.).

3. Mottar du i dag noen form for økonomiske ytelser eller stønader som følge av funksjonshemningen, - i tilfelle hvilke?

INSTRUKS: YTELSER FRA BÅDE OFFENTLIG OG PRIVAT HOLD SKAL MEDREGNES

- 01 NEI, INGEN
- 02 UFØREPENSJON
- 03 GRUNNSTØNAD ELLER HJELPESTØNAD
- 04 ARBEIDSAVKLARINGSPENGER (ATTFØRINGSPENGER/-YTELSER, REHABILITERINGSPENGER, TIDSBEGRENSET UFØRESTØNAD)
- 06 SYKEPENGER
- 07 ALDERSPENSJON, AVTALEFESTET FØRTIDSPENSJON (AFP) E.L.
- 08 SOSIALHJELP
- 09 BOSTØTTE (FRA HUSBANKEN ELLER KOMMUNEN)
- 10 DAGPENGER UNDER ARBEIDSLEDIGHET
- 11 KURSSTØNAD VED ARBEIDSMARKEDSTILTAK
- 12 ØKONOMISKE YTELSER FRA PRIVAT HOLD (FORSIKRINGSSKAP, PRIVATE PENSJONSKASSER, TIDLIGERE ARBEIDSGIVERE)
- 13 ANNET

4. Vil du si at funksjonshemningen din begrenser hva slags type arbeidsoppgaver du kan utføre? Ta i betraktning eventuelle hjelpemidler du har til rådighet.

- 1 JA
- 2 NEI

5. Vil du si at funksjonshemningen din begrenser hvor MYE du kan arbeide, det vil si din daglige eller ukentlige arbeidstid?

- 1 JA
- 2 NEI

Til funksjonshemmede som er sysselsatt:

5a. Gjør funksjonshemningen det vanskelig å komme seg til og fra arbeid?

Til funksjonshemmede som er ikke-sysselsatt:

5b. Ville funksjonshemningen ha gjort det vanskelig å komme seg til og fra et arbeid?

- 1 JA
- 2 NEI

SPM. 6a - 10: Til funksjonshemmede som er sysselsatt:

Ikke-sysselsatte → spm. 12

6a. Er din arbeidssituasjon blitt tilpasset funksjonshemningen din i form av endringer i arbeidsoppgavene?

- 1 JA → spm. 6b
- 2 NEI → spm. 6c

6b. Er det behov for noen flere endringer i arbeidsoppgavene?

- 1 JA → spm. 7a
- 2 NEI → spm. 7a

6c. Er det behov for noen slik tilrettelegging?

- 1 JA → spm. 7a
- 2 NEI → spm. 7a

7a. Er din arbeidssituasjon blitt tilpasset din funksjonshemning i form av endringer i arbeidstiden?

- 1 JA → spm. 7b
- 2 NEI → spm. 7c

7b. Er det behov for noe mer tilpasning av arbeidstiden?

- 1 JA → spm. 8a
- 2 NEI → spm. 8a

7c. Er det behov for noen slik tilrettelegging?

- 1 JA → spm. 8a
2 NEI → spm. 8a

8a. Er arbeidsplassen din tilrettelagt med fysiske hjelpemidler?

- 1 JA → spm. 8b
2 NEI → spm. 8c

8b. Er det behov for noe mer fysisk tilrettelegging av arbeidsplassen?

- 1 JA → spm. 9
2 NEI → spm. 9

8c. Er det behov for noen slik tilrettelegging?

- 1 JA → spm. 9
2 NEI → spm. 9

9. Hvor lenge har du til sammen arbeidet i ditt nåværende arbeidsforhold?

___ ANTALL ÅR

(månedene avrundes til år; ½ år/6 md rundes av oppover til et år; hvis varighet mindre enn 6 md: 0 år)

10. Oppstod din funksjonshemming før eller etter at du begynte i nåværende jobb?

- 1 FØR
2 ETTER

SLUTT for de sysselsatte

Til ikke-sysselsatte som tidligere har vært i arbeid (for 1. og 8. gangs IO brukes informasjon fra spørsmål ISY63 i den ordinære AKU i stedet, da det er identisk med spm. 12 nedenfor):

12. Hva var den viktigste grunnen til at du sluttet i din forrige jobb?

- 0 BLE OPPSAGT/PERMITTERT, BEDRIFTEN NEDLAGT, → Slutt
MANGEL PÅ OPPDRAG → Slutt
1 ARBEIDET VAR MIDLERTIDIG, TIDSBEGRENSET → Slutt
2 OMSORG FOR BARN ELLER PLEIE AV ANDRE PERSONER → Slutt
3 PERSONLIGE ELLER FAMILIEMESSIGE FORHOLD → Slutt
4 EGEN SYKDOM ELLER UFØRHET → 13b
5 SKOLEGANG ELLER STUDIER → Slutt
6 BLE FØRTIDSPENSJONERT → Slutt
7 ALDERSPENSJONERT → Slutt
8 VERNEPLIKT ELLER SIVILTJENESTE → Slutt
9 ANNET → Slutt

SPM. 13a-14a: Til ikke-sysselsatte som ikke tidligere har hatt noe inntektsgivende arbeid og som svarte ja på minst ett av spørsmålene 4-5:

13a. Mener du at du kunne ha påtatt deg et inntektsgivende arbeid hvis arbeidssituasjonen ble tilpasset funksjonshemmingen?

- 1 JA → 14a
2 NEI → Slutt
3 VET IKKE → Slutt

14a. Hvilke tilpasninger sikter du da i første rekke til?

- 1 ENDRINGER I ARBEIDSOPPGAVENE
- 2 ENDRINGER I ARBEIDSTIDEN
- 3 TRANSPORT TIL OG FRA ARBEIDSPLASSEN
- 4 FYSISK TILRETTELEGGING AV ARBEIDSPLASSEN, F.EKS. VED BRUK AV ULIKE HJELPEMIDLER
- 5 ANNEN TILRETTELEGGING, F.EKS. STØTTEPERSON

Spm. 13b-14b: Til ikke-sysselsatte som sluttet i sin forrige jobb pga. sykdom/uførhet (alt. 4 i spm. 12 eller i ISY63) og som svarte ja på minst ett av spørsmålene 4-5:

13b. Mener du at du kunne ha fortsatt i jobben hvis din arbeidssituasjon i større grad var blitt tilpasset funksjonshemmingen?

- | | | |
|------------|---|--------------|
| 1 JA | → | 14b |
| 2 NEI | → | Slutt |
| 3 VET IKKE | → | Slutt |

14b. Hvilke tilpasninger sikter du da til?

- 1 ENDRINGER I ARBEIDSOPPGAVENE
- 2 ENDRINGER I ARBEIDSTIDEN
- 3 TRANSPORT TIL OG FRA ARBEIDSPLASSEN
- 4 FORHOLDET TIL KOLLEGER, ARBEIDSMILJØET
- 5 FYSISK TILRETTELEGGING AV ARBEIDSPLASSEN, F.EKS. VED BRUK AV ULIKE HJELPEMIDLER
- 6 ANNEN TILRETTELEGGING, F.EKS. STØTTEPERSON

Vedlegg

A. Tidsserietabellar 2002-2011

Tabell A1. Personar i alt 15-66 år og personar med funksjonshemming etter arbeidsstyrkestatus og kjønn. 2002-2011. 1 000 og i prosent av alle personar i kvar gruppe

	2. kvartal 2002	2. kvartal 2004	2. kvartal 2006	4. kvartal 2009	2. kvartal 2010	2. kvartal 2011
Personar i alt	2 975	3 024	3 142	3 303	3 328	3 383
Personar med funksjonshemming	496	557	544	532	574	542
Prosentdel av personar i alt	16,7	18,4	17,3	16,1	17,2	16,0
Sysselsette i alt	2 279	2 258	2 332	2 465	2 482	2 500
Prosentdel av personar i alt	76,6	74,7	74,2	74,6	74,6	73,9
Sysselsette med funksjonshemming	229	249	234	229	251	230
Prosentdel av funksjonshemma i alt	46,0	44,6	43,1	43,1	43,6	42,3
Arbeidsledige i alt	95	111	98	74	102	95
Prosentdel av personar i alt	3,2	3,7	3,1	2,2	3,1	2,8
Arbeidsledige med funksjonshemming	14	13	18	10	20	13
Prosentdel av funksjonshemma i alt	2,9	2,3	3,3	1,9	3,5	2,5
Menn i alt	1 510	1 534	1 592	1 686	1 701	1 728
Personar med funksjonshemming	237	255	251	250	270	250
Prosentdel av personar i alt	15,7	16,6	15,7	14,8	15,9	14,4
Sysselsette i alt	1 206	1 188	1 231	1 291	1 304	1 311
Prosentdel av personar i alt	79,9	77,5	77,4	76,6	76,6	75,9
Sysselsette med funksjonshemming	112	119	118	114	123	106
Prosentdel av funksjonshemma i alt	47,3	46,5	47,1	45,8	45,8	42,4
Arbeidsledige i alt	51	64	53	46	64	53
Prosentdel av personar i alt	3,4	4,2	3,3	2,7	3,8	3,0
Arbeidsledige med funksjonshemming	8	7	11	7	13	8
Prosentdel av funksjonshemma i alt	3,5	2,6	4,3	2,6	4,7	3,2
Kvinner i alt	1 464	1 490	1 551	1 617	1 627	1 654
Personar med funksjonshemming	259	302	293	282	304	293
Prosentdel av personar i alt	17,7	20,2	18,9	17,5	18,7	17,7
Sysselsette i alt	1 072	1 070	1 100	1 173	1 178	1 190
Prosentdel av personar i alt	73,2	71,8	70,9	72,6	72,4	71,9
Sysselsette med funksjonshemming	116	130	116	115	127	124
Prosentdel av funksjonshemma i alt	44,9	43,0	39,6	40,7	41,8	42,3
Arbeidsledige i alt	44	47	45	28	38	42
Prosentdel av personar i alt	3,0	3,1	2,9	1,7	2,3	2,5
Arbeidsledige med funksjonshemming	6	6	7	4	7	6
Prosentdel av funksjonshemma i alt	2,4	2,1	2,5	1,4	2,4	1,9

Tabell A2. Personar 15-66 år med funksjonshemming etter type helseproblem og kjønn. 2002-2011

Type helseproblem ¹	2. kvartal 2002	2. kvartal 2010	2. kvartal 2011	2. kvartal 2002	2. kvartal 2010	2. kvartal 2011
	1 000			Prosent		
Personar med funksjonshemming i alt	496	574	542	100	100	100
Problem med hender eller armar (inkl. revmatisme)	86	121	102	17	21	19
Problem med bein eller føter (inkl. revmatisme)	99	138	115	20	24	21
Rygg- eller nakkeproblem (inkl. revmatisme)	165	192	169	33	33	31
Synsproblem/ blind	24	22	18	5	4	3
Høyrsløshet/ døv	24	25	24	5	4	4
Talevanskar	2	2	1	0	0	0
Hudproblem (inkl. allergi)	15	13	8	3	2	1
Lunge- og pusteproblem (inkl. astma og bronkitt)	36	36	37	7	6	7
Hjarte- og karsjukdomar	36	39	39	7	7	7
Mage-/ tarm-/ nyre-/ leversjukdomar	14	19	19	3	3	3
Diabetes	16	16	19	3	3	4
Epilepsi	7	6	5	1	1	1
Psykiske problem (angst, depresjon, fobiar o.l.)	54	71	65	11	12	12
Lese- og skrivevanskar (dysleksi), talblindskap/reknevanskar (dyskalkuli)	20	23	23	4	4	4
Andre alvorlege sjukdomar (kreft, MS, hiv, Parkinsons)	19	30	48	4	5	9
Andre varige helseproblem (inkl. rusmisbruk) ...	45	47	35	9	8	6
Menn med funksjonshemming i alt	237	270	250	100	100	100
Problem med hender eller armar (inkl. revmatisme)	29	38	35	12	14	14
Problem med bein eller føter (inkl. revmatisme)	39	45	42	17	17	17
Rygg- eller nakkeproblem (inkl. revmatisme)	68	73	72	29	27	29
Synsproblem/ blind	13	13	8	6	5	3
Høyrsløshet/ døv	14	15	13	6	6	5
Talevanskar	2	1	1	1	1	0
Hudproblem (inkl. allergi)	6	5	3	3	2	1
Lunge- og pusteproblem (inkl. astma og bronkitt)	16	18	20	7	7	8
Hjarte- og karsjukdomar	23	24	24	10	9	10
Mage-/ tarm-/ nyre-/ leversjukdomar	6	8	8	3	3	3
Diabetes	8	9	12	3	3	5
Epilepsi	4	3	3	2	1	1
Psykiske problem (angst, depresjon, fobiar o.l.)	27	31	29	11	12	11
Lese- og skrivevanskar (dysleksi), talblindskap/reknevanskar (dyskalkuli)	14	15	15	6	6	6
Andre alvorlege sjukdomar (kreft, MS, hiv, Parkinsons)	8	12	19	3	4	8
Andre varige helseproblem (inkl. rusmisbruk) ...	18	22	14	8	8	5
Kvinner med funksjonshemming i alt	259	304	293	100	100	100
Problem med hender eller armar (inkl. revmatisme)	57	83	67	22	27	23
Problem med bein eller føter (inkl. revmatisme)	59	93	72	23	31	25
Rygg- eller nakkeproblem (inkl. revmatisme)	96	119	97	37	39	33
Synsproblem/ blind	11	10	10	4	3	3
Høyrsløshet/ døv	9	10	10	4	3	4
Talevanskar	1	1	0	0	0	0
Hudproblem (inkl. allergi)	9	8	5	4	3	2
Lunge- og pusteproblem (inkl. astma og bronkitt)	20	18	17	8	6	6
Hjarte- og karsjukdomar	13	15	14	5	5	5
Mage-/ tarm-/ nyre-/ leversjukdomar	8	11	11	3	4	4
Diabetes	8	7	7	3	2	3
Epilepsi	4	3	2	1	1	1
Psykiske problem (angst, depresjon, fobiar o.l.)	27	40	36	11	13	12
Lese- og skrivevanskar (dysleksi), talblindskap/reknevanskar (dyskalkuli)	6	7	8	2	2	3
Andre alvorlege sjukdomar (kreft, MS, hiv, Parkinsons)	11	18	28	4	6	10
Andre varige helseproblem (inkl. rusmisbruk) ...	27	25	21	10	8	7

¹ Same person kan ha oppgitt meir enn eitt helseproblem, slik at tala ikkje summerer seg opp til talet på personar med funksjonshemming i alt.

Tabell A3. Sysselsatte i alt 15-66 år og sysselsatte med funksjonshemming etter alder og kjønn. 2002-2011. Prosent av alle personar i kvar gruppe

Alder og kjønn	Sysselsatte i alt					Sysselsatte med funksjonshemming				
	2. kvartal 2002	2. kvartal 2004	4. kvartal 2009	2. kvartal 2010	2. kvartal 2011	2. kvartal 2002	2. kvartal 2004	4. kvartal 2009	2. kvartal 2010	2. kvartal 2011
I alt	76,6	74,7	74,6	74,6	73,9	46,0	44,6	43,1	43,6	42,3
15-24	57,2	54,3	50,9	52,8	51,1	50,5	49,8	43,6	44,4	44,0
25-39	84,1	82,3	81,9	84,3	84,0	56,1	52,8	51,3	51,0	53,5
40-54	85,9	84,1	85,9	85,5	85,4	50,8	50,0	50,0	48,9	47,8
55-59	78,6	75,9	78,9	78,7	78,9	47,7	42,1	44,2	45,8	42,8
60-66	49,5	52,2	53,4	53,5	52,1	25,4	27,2	25,3	28,5	25,8
Menn	79,9	77,5	76,6	76,6	75,9	47,3	46,5	45,8	45,8	42,4
15-24	56,7	53,6	49,6	52,1	50,1	48,4	41,3	43,2	42,7	46,4
25-39	88,7	85,9	87,1	86,8	86,9	57,3	53,4	51,3	53,8	57,6
40-54	88,7	86,8	88,1	87,7	87,3	51,8	52,9	52,6	52,3	43,9
55-59	82,9	80,7	81,9	81,9	81,1	47,0	49,3	47,7	46,7	38,5
60-66	54,4	56,5	58,7	57,6	56,6	29,3	27,2	30,7	30,5	28,4
Kvinner	73,2	71,8	72,6	72,4	71,9	44,9	43,0	40,7	41,8	42,3
15-24	57,7	55,1	52,3	53,5	52,2	53,2	56,7	44,2	46,6	41,4
25-39	79,4	78,7	82,6	81,8	81,0	54,8	52,1	51,3	48,1	49,5
40-54	82,9	81,2	83,6	83,1	83,5	50,0	47,6	47,9	46,3	50,8
55-59	74,1	71,0	75,8	75,5	76,8	48,3	36,5	41,3	45,1	46,3
60-66	44,7	48,0	48,1	49,2	47,6	22,0	27,3	21,1	26,7	23,7

Tabell A4. Sysselsatte på deltid blant sysselsatte i alt 15-66 år og blant sysselsatte med funksjonshemming, etter kjønn. 2002-2011. Prosent

Kjønn	Sysselsatte i alt					Sysselsatte med funksjonshemming				
	2. kvartal 2002	2. kvartal 2004	4. kvartal 2009	2. kvartal 2010	2. kvartal 2011	2. kvartal 2002	2. kvartal 2004	4. kvartal 2009	2. kvartal 2010	2. kvartal 2011
I alt	25,4	26,4	25,8	26,0	26,0	41,0	41,6	45,6	43,7	47,2
Menn	10,2	12,0	13,0	13,4	13,2	23,1	22,6	26,7	27,3	30,8
Kvinner	42,4	42,4	39,8	39,9	40,0	58,3	59,0	64,4	59,7	61,1

Tabell A5. Sysselsatte i alt 15-66 år og sysselsatte med funksjonshemming etter næring. 2009-2011. Prosent

	Sysselsatte i alt			Sysselsatte med funksjonshemming		
	4. kvartal 2009	2. kvartal 2010	2. kvartal 2011	4. kvartal 2009	2. kvartal 2010	2. kvartal 2011
00-99 I alt	100	100	100	100	100	100
01-03 Jordbruk, skogbruk og fiske	2,5	2,4	2,1	3,5	3,2	2,4
05-09 Bergverksdrift og utvinning	1,8	1,7	2,1	1,6	0,9	0,6
10-33 Industri	9,5	9,5	9,1	8,7	11,1	6,9
35-39 Elektrisitet, vatn og renovasjon	1,2	1,2	1,2	1,1	0,9	0,7
41-43 Byggje- og anleggsverksemd	7,4	6,8	7,7	7,7	7,3	6,0
45-47 Varehandel, motorvognreparasjonar	13,4	13,9	13,5	12,9	11,6	16,4
49-53 Transport og lagring	5,4	5,7	5,7	5,5	6,9	4,8
55-56 Overnattings- og serveringsverksemd	2,7	2,7	2,6	2,7	2,7	3,7
58-63 Informasjon og kommunikasjon	3,9	3,5	4,0	2,5	2,2	3,6
64-66 Finansierings- og forsikringsverksemd	2,0	2,2	2,2	1,4	1,7	1,2
68-75 Teknisk tenesteyting, eigedomsdrift	6,6	6,6	6,0	4,9	3,0	5,2
77-82 Forretningsmessig tenesteyting	4,1	3,8	3,7	3,8	3,3	4,0
84 Off. adm., forsvar og sosialforsikring	6,5	6,5	5,9	4,7	4,5	4,1
85 Undervisning	8,7	8,3	8,5	9,5	9,6	10,1
86-88 Helse- og sosialtenester	20,5	21,0	21,5	26,1	27,1	25,9
90-99 Personleg tenesteyting	3,8	4,0	4,2	3,1	4,0	4,0

Tabell A6. Sysselsette i alt 15-66 år og sysselsette med funksjonshemming, etter sektor og kjønn. 2010-2011. 1 000 og prosent

Sektor og kjønn	Sysselsette i alt		Sysselsette med funksjonshemming		Prosent av sysselsette i alt	
	2. kv. 2010	2. kv. 2011	2. kv. 2010	2. kv. 2011	2. kv. 2010	2. kv. 2011
Begge kjønn						
I alt	2 482	2 500	251	230	10,1	9,2
Privat verksemd	1 679	1 686	153	150	9,1	8,9
Offentleg verksemd	802	810	96	80	12,0	9,8
Kommunal	467	474	64	54	13,6	11,5
Fylkeskommunal	46	41	9	6	18,7	15,3
Statleg i alt	289	295	24	19	8,2	6,5
Helsetenester	108	118	8	7	7,6	6,1
Anna	181	178	16	12	8,6	6,7
Menn						
I alt	1 304	1 311	123	106	9,5	8,1
Privat verksemd	1 055	1 061	96	85	9,1	8,0
Offentleg verksemd	248	248	27	21	10,9	8,3
Kommunal	105	108	13	12	12,2	11,2
Fylkeskommunal	19	18	4	4	20,0	20,6
Statleg i alt	124	123	10	5	8,3	4,0
Helsetenester	23	27	2	1	6,8	2,7
Anna	101	96	9	4	8,7	4,4
Kvinner						
I alt	1 178	1 190	127	124	10,8	10,4
Privat verksemd	624	626	56	65	9,0	10,3
Offentleg verksemd	553	561	69	60	12,5	10,5
Kommunal	362	366	51	42	14,1	11,5
Fylkeskommunal	27	23	5	3	17,8	11,3
Statleg i alt	165	173	13	14	8,2	8,2
Helsetenester	85	91	7	6	7,8	7,1
Anna	80	82	7	8	8,6	9,5

Tabell A7. Sysselsette 15-66 år med funksjonshemming etter mottak av stønader.2002-2011. Prosent

Stønadsmottak	2. kv. 2002	2. kv. 2004	4. kv. 2009	2. kv. 2010	2. kv. 2011
I alt	100	100	100	100	100
Mottar ingen stønad	59	64	60	62	60
Mottar éin el. fleire stønader ¹	41	36	40	38	40
Uførepensjon	22	21	21	18	23
Grunnstønad el. hjelpestønad	4	4	2	3	3
Attføringspengar/-ytingar	3	3	4		
Rehabilitetspengar	3	4	4		
Arbeidsavklaringspengar				8	7
Sjukepengar	8	7	8	7	5
Økonomiske ytingar frå privat hald	2	2	2	2	1
Anna	4	3	2	2	2

¹ Same person kan motta fleire stønader, og fordelinga på dei ulike stønadene summerer seg derfor ikkje opp til totalen.

Tabell A8. Tilsette i alt 15-66 år og tilsette med funksjonshemming etter kjønn og tilsettingsform. 2002-2011. Prosent

Tilsettingsform	Sysselsette i alt					Sysselsette med funksjonshemming				
	2. kv.2002	2. kv.2004	4. kv.2009	2. kv.2010	2. kv.2011	2. kv.2002	2. kv.2004	4. kv.2009	2. kv.2010	2. kv.2011
I alt	100	100	100	100	100	100	100	100	100	100
Fast tilsette	90	91	93	92	93	87	90	92	91	91
Mellombels tilsette	10	9	7	8	7	13	11	8	9	9
Menn	100	100	100	100	100	100	100	100	100	100
Fast tilsette	92	93	95	93	94	88	90	94	92	90
Mellombels tilsette	8	7	5	7	6	12	10	6	8	10
Kvinner	100	100	100	100	100	100	100	100	100	100
Fast tilsette	88	89	92	91	91	86	89	90	91	92
Mellombels tilsette	12	11	8	9	9	14	11	10	9	8

Tabell A9. Sysselsette 15-66 år med funksjonshemming etter kjønn og avgrensing i type arbeidsoppgåver som kan utførast. 2002-2011. Prosent

Avgrensing i type arbeidsoppgåver	2. kvartal 2002	4. kvartal 2009	2. kvartal 2010	2. kvartal 2011
I alt	100	100	100	100
Avgrensa	69	66	64	61
Ikkje avgrensa	32	34	36	40
Menn	100	100	100	100
Avgrensa	65	62	65	62
Ikkje avgrensa	35	38	35	38
Kvinner	100	100	100	100
Avgrensa	72	71	63	59
Ikkje avgrensa	28	29	37	41

Tabell A10. Sysselsette 15-66 år med funksjonshemming etter kjønn og avgrensing i arbeidstida (kor mykje ein kan arbeide). 2002-2011. Prosent

Avgrensing i arbeidstida	2. kvartal 2002	4. kvartal 2009	2. kvartal 2010	2. kvartal 2011
I alt	100	100	100	100
Avgrensa	58	56	54	55
Ikkje avgrensa	42	44	46	45
Menn	100	100	100	100
Avgrensa	47	45	46	48
Ikkje avgrensa	53	55	54	52
Kvinner	100	100	100	100
Avgrensa	68	68	61	61
Ikkje avgrensa	32	32	39	39

Tabell A11. Tilsette 15-66 år med funksjonshemming etter kjønn og om funksjonshemminga oppstod før eller etter at dei byrja i nåverande jobb. 2002-2011. Prosent

Når funksjonshemminga oppstod	2. kvartal 2002	4. kvartal 2009	2. kvartal 2010	2. kvartal 2011
I alt	100	100	100	100
Før ein byrja i nåverande jobb	58	59	59	58
Etter at ein byrja i nåverande jobb	42	41	41	42
Menn	100	100	100	100
Før ein byrja i nåverande jobb	60	64	58	63
Etter at ein byrja i nåverande jobb	40	36	42	37
Kvinner	100	100	100	100
Før ein byrja i nåverande jobb	55	55	60	54
Etter at ein byrja i nåverande jobb	45	45	40	46

Tabell A12. Tilsette 15-66 år med funksjonshemming etter kjønn og tilpassingar i arbeidssituasjonen. 2002 - 2011. Prosent

Tilpassingar i arbeidssituasjonen	2. kvartal 2002	4. kvartal 2009	2. kvartal 2010	2. kvartal 2011
Begge kjønn				
Tilsette i alt	100	100	100	100
Ingen tilpassingar	57	46	45	44
Har fått éin el. fleire tilpassingar ¹	43	54	55	56
Endringar i arbeidsoppgåvene	27	31	35	33
Endringar i arbeidstida	21	26	27	31
Fysisk tilrettelegging av arbeidsplassen	14	28	27	29
Menn				
Tilsette i alt	100	100	100	100
Ingen tilpassingar	64	54	51	52
Har fått éin el. fleire tilpassingar ¹	36	46	49	48
Endringar i arbeidsoppgåvene	25	26	30	30
Endringar i arbeidstida	14	17	20	23
Fysisk tilrettelegging av arbeidsplassen	11	23	21	25
Kvinner				
Tilsette i alt	100	100	100	100
Ingen tilpassingar	50	38	41	37
Har fått éin el. fleire tilpassingar ¹	50	62	59	63
Endringar i arbeidsoppgåvene	29	36	38	36
Endringar i arbeidstida	28	35	33	38
Fysisk tilrettelegging av arbeidsplassen	16	33	33	32

¹ Same person kan ha fått endringar på meir enn eitt område, slik at tala ikkje summerer seg opp til talet på personar som har fått arbeidssituasjonen tilpassa.

Tabell A13. Tilsette 15-66 år med funksjonshemming som i nokon grad har fått arbeidssituasjonen tilpassa funksjonshemminga, etter behov for meir tilrettelegging. 2002-2011. Prosent

Tilpassingar i arbeidssituasjonen	2. kvartal 2002	4.kvartal 2009	2.kvartal 2010	2.kvartal 2011
Begge kjønn				
Tilsette i alt	100	100	100	100
Ikkje behov for meir tilrettelegging	79	75	81	82
Behov for meir tilrettelegging ¹	21	25	19	18
Endringar i arbeidsoppgåvene	11	7	10	7
Endringar i arbeidstida	9	10	6	6
Fysisk tilrettelegging av arbeidsplassen	7	10	7	9
Menn				
Tilsette i alt	100	100	100	100
Ikkje behov for meir tilrettelegging	78	81	81	84
Behov for meir tilrettelegging ¹	22	19	19	16
Endringar i arbeidsoppgåvene	13	6	12	7
Endringar i arbeidstida	10	6	5	4
Fysisk tilrettelegging av arbeidsplassen	5	7	6	8
Kvinner				
Tilsette i alt	100	100	100	100
Ikkje behov for meir tilrettelegging	79	71	81	81
Behov for meir tilrettelegging ¹	21	29	19	19
Endringar i arbeidsoppgåvene	9	8	8	6
Endringar i arbeidstida	8	13	7	7
Fysisk tilrettelegging av arbeidsplassen	8	12	8	9

¹ Same person kan ha behov for endringar på meir enn eitt område, slik at tala ikkje summerer seg opp.

Tabell A14. Tilsette 15-66 år med funksjonshemming som ikkje har fått arbeidssituasjonen tilpassa funksjonshemminga, etter behov for slik tilrettelegging. 2002-2011. Prosent

Tilpassingar i arbeidssituasjonen	2. kvartal 2002	4. kvartal 2009	2. kvartal 2010	2. kvartal 2011
Begge kjønn				
Tilsette i alt	100	100	100	100
Ikkje behov for tilrettelegging	76	78	78	83
Behov for tilrettelegging ¹	24	22	22	17
Endringar i arbeidsoppgåvene	18	16	18	13
Endringar i arbeidstida	9	12	12	7
Fysisk tilrettelegging av arbeidsplassen	10	10	11	10
Menn				
Tilsette i alt	100	100	100	100
Ikkje behov for tilrettelegging	81	79	81	83
Behov for tilrettelegging ¹	19	21	20	17
Endringar i arbeidsoppgåvene	13	15	16	13
Endringar i arbeidstida	6	10	9	9
Fysisk tilrettelegging av arbeidsplassen	8	9	9	9
Kvinner				
Tilsette i alt	100	100	100	100
Ikkje behov for tilrettelegging	70	76	76	82
Behov for tilrettelegging ¹	30	24	24	18
Endringar i arbeidsoppgåvene	24	18	20	12
Endringar i arbeidstida	12	16	15	5
Fysisk tilrettelegging av arbeidsplassen	11	12	14	10

¹ Same person kan ha behov for endringar på meir enn eitt område, slik at tala ikkje summerer seg opp.

Tabell A15. Funksjonshemma ikkje-sysselette 15-66 år etter ønske om arbeid. 2002-2011. Prosent

	2.kv. 2002	2.kv. 2004	2.kv. 2006	2.kv. 2008	4.kv. 2009	2.kv. 2010	2. kv. 2011
I alt	100	100	100	100	100	100	100
Ønskjer ikkje arbeid.....	73	76	73	69	77	76	75
Ønskjer arbeid.....	27	24	27	31	23	24	25

Tabell A16. Funksjonshemma ikkje-sysselette 15-66 år som ønskjer arbeid, etter alder. 2010 - 2011. 1 000

Alder	2. kvartal 2010	2. kvartal 2011
I alt	78	79
15 - 24 år	14	15
25 - 39 år	24	23
40 - 54 år	27	24
55 - 59 år	7	8
60 - 66 år	6	9

B. Tabellar per 2. kvartal 2011

Tabell B1. Personar i alt 15-66 år og personar med funksjonshemming etter arbeidsstyrkestatus, alder og kjønn. 2. kvartal 2011. 1 000 og i prosent av alle personar i kvar gruppe.¹

Alder og kjønn	Personar i alt		Sysselsette		Arbeidsledige		Utanfor arbeidsstyrken	
	I alt (1)	Funksjons- hemma (2)	I alt (3)	Funksjons- hemma (4)	I alt (5)	Funksjons- hemma (6)	I alt (7)	Funksjons- hemma (8)
	1 000							
I alt	3 383	542	2 500	230	95	13	788	299
15-24	648	44	331	20	35	4	281	21
25-39	993	105	835	56	31	3	127	46
40-54	1039	179	887	85	20	5	131	89
55-59	301	78	238	33	4	1	60	43
60-66	402	137	210	35	4	1	188	101
Menn	1 728	250	1 311	106	53	8	365	136
15-24	334	23	168	11	20	3	147	10
25-39	507	52	441	30	17	1	49	21
40-54	534	78	466	34	12	3	56	40
55-59	151	35	122	13	1	1	27	20
60-66	202	62	114	18	3	-	85	44
Kvinner	1 654	293	1 190	124	42	6	423	163
15-24	313	21	163	9	16	1	134	11
25-39	486	53	394	26	14	2	78	25
40-54	505	101	422	51	8	1	75	48
55-59	150	43	115	20	2	-	33	23
60-66	200	75	95	18	2	-	103	57
	Prosent							
I alt	100	16,0	73,9	42,3	2,8	2,5	23,3	55,2
15-24	100	6,8	51,1	44,0	5,5	9,2	43,4	46,8
25-39	100	10,5	84,0	53,5	3,1	2,6	12,8	43,8
40-54	100	17,2	85,4	47,8	2,0	2,7	12,6	49,6
55-59	100	25,9	78,9	42,8	1,2	1,5	19,9	55,7
60-66	100	34,0	52,1	25,8	1,0	0,5	46,8	73,7
Menn	100	14,4	75,9	42,4	3,0	3,2	21,1	54,5
15-24	100	6,9	50,1	46,4	5,9	11,5	44,0	42,1
25-39	100	10,2	86,9	57,6	3,4	1,5	9,7	40,9
40-54	100	14,7	87,3	43,9	2,3	4,3	10,4	51,8
55-59	100	22,9	81,1	38,5	0,8	2,4	18,1	59,1
60-66	100	30,6	56,6	28,4	1,3	0,4	42,2	71,2
Kvinner	100	17,7	71,9	42,3	2,5	1,9	25,6	55,8
15-24	100	6,8	52,2	41,4	5,0	6,7	42,8	51,9
25-39	100	10,8	81,0	49,5	2,9	3,8	16,1	46,7
40-54	100	19,9	83,5	50,8	1,6	1,4	14,9	47,8
55-59	100	28,9	76,8	46,3	1,5	0,8	21,7	52,9
60-66	100	37,4	47,6	23,7	0,8	0,5	51,5	75,8

¹ Prosenttala er berekna som følgjer: kolonne 2, 3, 5 og 7 i prosent av kolonne 1 (personar i alt) og kolonne 4, 6 og 8 i prosent av kolonne 2 (personar med funksjonshemming).

Tabell B2. Personar i alt 15-66 år og personar med funksjonshemming etter hovudsakleg aktivitet, deltidssysseletting, alder og kjønn. 2. kvartal 2011. 1 000

Hovudsakleg aktivitet	Personar i alt			Personar med funksjonshemming		
	I alt	Menn	Kvinner	I alt	Menn	Kvinner
Personar 15-66 år	3 383	1 728	1 654	542	250	293
Yrkesaktive ¹	2 274	1 218	1 056	189	87	101
Deltidssysseletting	429	84	345	69	15	54
Under utdanning	474	235	239	34	15	19
Deltidssysseletting	148	62	86	7	3	5
Heimearbeidande	60	3	57	5	1	5
Deltidssysseletting	11	-	10	-	-	-
Førtidspensjonistar/uføre	373	167	206	265	118	147
Deltidssysseletting	32	16	17	24	12	12
Alderspensjonistar	21	12	10	4	3	1
Deltidssysseletting	2	1	1	-	-	-
Anna/uoppgitt	180	93	87	45	26	19
Deltidssysseletting	27	10	17	7	3	4
Personer 15-24 år	648	334	313	44	23	21
Yrkesaktive ¹	190	113	77	11	7	4
Deltidssysseletting	39	14	25	3	1	2
Under utdanning	401	199	202	21	11	10
Deltidssysseletting	128	52	77	6	2	4
Heimearbeidande	7	-	7	1	-	1
Deltidssysseletting	1	-	1	-	-	-
Førtidspensjonistar/uføre	6	2	4	3	1	2
Deltidssysseletting	-	-	-	-	-	-
Alderspensjonistar	43	21	22	9	4	5
Deltidssysseletting	9	2	7	2	1	1
Personer 25-39 år	993	507	486	105	52	53
Yrkesaktive ¹	798	422	377	51	27	24
Deltidssysseletting	136	22	113	16	3	12
Under utdanning	64	34	30	10	4	6
Deltidssysseletting	19	10	8	1	-	1
Heimearbeidande	26	1	25	1	-	1
Deltidssysseletting	3	-	3	-	-	-
Førtidspensjonistar/uføre	36	16	20	28	12	15
Deltidssysseletting	3	2	1	1	1	-
Alderspensjonistar	69	35	34	14	8	6
Deltidssysseletting	9	6	4	2	1	-
Personer 40-54 år	1 039	534	505	179	78	101
Yrkesaktive ¹	868	460	409	74	29	45
Deltidssysseletting	149	18	131	26	4	22
Under utdanning	7	2	5	3	-	2
Deltidssysseletting	1	-	1	-	-	-
Heimearbeidande	12	1	11	2	-	1
Deltidssysseletting	3	-	3	-	-	-
Førtidspensjonistar/uføre	102	43	59	84	39	46
Deltidssysseletting	10	4	5	8	4	4
Alderspensjonistar	49	27	21	16	10	6
Deltidssysseletting	5	1	4	3	1	2
Personer 55-59 år	301	151	150	78	35	43
Yrkesaktive ¹	226	118	109	26	10	16
Deltidssysseletting	48	10	38	10	1	9
Under utdanning	5	1	4	1	-	1
Deltidssysseletting	2	-	2	-	-	-
Heimearbeidande	56	26	31	48	22	25
Deltidssysseletting	7	3	4	6	3	4
Førtidspensjonistar/uføre	1	1	1	-	-	-
Deltidssysseletting	-	-	-	-	-	-
Alderspensjonistar	12	6	6	4	2	1
Deltidssysseletting	2	1	1	1	-	-
Personer 60-66 år	402	202	200	137	62	75
Yrkesaktive ¹	190	105	85	26	14	13
Deltidssysseletting	57	19	38	15	5	9
Under utdanning	10	1	10	2	-	1
Deltidssysseletting	2	-	2	-	-	-
Heimearbeidande	172	80	91	103	45	58
Deltidssysseletting	13	7	6	8	3	5
Førtidspensjonistar/uføre	20	11	9	4	3	1
Deltidssysseletting	2	1	1	-	-	-
Alderspensjonistar	9	4	5	2	1	1
Deltidssysseletting	2	-	2	-	-	-

¹ Som yrkesaktive reknast her sysseletting på heiltid, samt deltidssysseletting som oppgir yrkesaktivitet som sin hovudsaklege aktivitet.

Tabell B3. Personar i alder 15-66 år med funksjonshemming etter avgrensing i type arbeidsoppgåver som kan utførast. 2. kvartal 2011. 1 000

Alder og kjønn	I alt	Avgrensing	Ikkje avgrensing	Veit ikkje/ Uoppgått
I alt	542	361	109	71
15-24	44	20	20	5
25-39	105	62	28	14
40-54	179	121	30	27
55-59	78	53	16	9
60-66	137	105	15	17
Menn	250	165	52	33
15-24	23	10	11	2
25-39	52	33	14	5
40-54	78	50	13	15
55-59	35	24	6	4
60-66	62	48	8	7
Kvinner	293	196	58	39
15-24	21	10	8	3
25-39	53	29	15	8
40-54	101	71	17	12
55-59	43	29	10	5
60-66	75	57	7	10

Tabell B4. Sysselsette i alt 15 - 66 år og sysselsette med funksjonshemming etter avtalt (vanleg) arbeidstid, alder og kjønn. 2. kvartal 2011. 1 000

Alder og kjønn	Sysselsette	Deltid					Heiltid			
		I alt	1-9	10 -19	20 -29	30 -36	I alt	32 -36	37 -44	45 og over
Sysselsette i alt										
I alt	2 500	650	112	187	184	165	1 845	176	1 475	187
15-24	331	178	68	64	29	17	151	11	127	13
25-39	835	170	18	40	51	59	663	65	535	61
40-54	887	168	12	38	60	58	719	69	575	73
55-59	238	58	5	17	21	16	179	20	137	21
60-66	210	76	9	28	24	15	133	12	101	20
Menn	1 311	173	41	57	39	37	1 134	88	898	145
15-24	168	68	23	25	13	7	99	6	82	10
25-39	441	40	9	11	8	13	399	32	319	48
40-54	466	24	3	7	6	8	442	36	349	55
55-59	122	14	2	4	5	3	108	8	84	16
60-66	114	28	4	10	8	6	86	5	64	17
Kvinner	1 190	476	72	130	144	128	711	88	578	43
15-24	163	110	45	40	16	10	53	5	44	3
25-39	394	130	10	30	43	46	263	33	216	13
40-54	422	143	8	30	54	50	278	32	226	18
55-59	115	45	3	12	16	13	70	11	54	5
60-66	95	48	6	18	16	9	47	7	37	3
Sysselsette med funksjonshemming										
I alt	230	108	20	46	30	13	119	10	96	13
15-24	20	11	4	3	3	-	8	-	8	-
25-39	56	20	2	9	4	5	36	3	29	4
40-54	85	37	6	15	12	4	48	4	38	6
55-59	33	17	3	7	4	3	16	2	13	1
60-66	35	23	5	11	6	1	12	1	8	2
Menn	106	33	8	14	7	2	72	4	58	9
15-24	11	4	1	2	1	-	6	-	6	-
25-39	30	6	2	3	1	1	24	1	20	3
40-54	34	9	2	5	2	-	25	2	19	5
55-59	13	4	1	1	1	-	9	1	8	1
60-66	18	9	2	4	3	1	8	1	6	1
Kvinner	124	76	12	31	22	11	47	6	37	4
15-24	9	7	3	2	2	-	2	-	2	-
25-39	26	14	1	6	3	3	12	1	10	1
40-54	51	28	3	10	10	4	23	2	19	2
55-59	20	13	2	5	3	2	7	2	5	1
60-66	18	14	3	7	4	-	3	1	2	1

Tabell B5. Sysselsette i alt 15-66 år og sysselsette med funksjonshemming etter avtalt (vanleg) arbeidstid, alder og kjønn. 2. kvartal 2011. Prosent

Alder og kjønn	Sysselsette i alt	Deltid					Heiltid			
		I alt	1-9	10-19	20-29	30-36	I alt	32-36	37-44	45 og over
Sysselsette i alt										
I alt	100	26,0	4,5	7,5	7,4	6,6	73,8	7,0	59,0	7,5
15-24	100	53,8	20,6	19,4	8,8	5,1	45,7	3,3	38,3	3,9
25-39	100	20,3	2,2	4,8	6,1	7,1	79,4	7,8	64,1	7,3
40-54	100	18,9	1,3	4,2	6,7	6,5	81,0	7,7	64,8	8,2
55-59	100	24,6	2,1	7,0	8,7	6,8	75,2	8,2	57,8	8,8
60-66	100	36,2	4,4	13,5	11,2	7,1	63,5	5,6	48,3	9,4
Menn	100	13,2	3,1	4,3	3,0	2,8	86,5	6,7	68,5	11,1
15-24	100	40,5	13,8	14,7	8,0	4,1	59,0	3,7	49,1	6,0
25-39	100	9,1	2,0	2,4	1,7	2,9	90,7	7,3	72,3	10,8
40-54	100	5,2	0,7	1,6	1,3	1,6	94,8	7,8	74,9	11,7
55-59	100	11,3	1,6	3,5	3,9	2,3	88,4	6,8	68,3	12,9
60-66	100	24,0	3,1	8,6	6,6	5,6	75,5	4,3	56,2	14,5
Kvinner	100	40,0	6,0	10,9	12,1	10,8	59,7	7,4	48,6	3,6
15-24	100	67,4	27,5	24,2	9,6	6,1	32,1	3,0	27,2	1,7
25-39	100	32,9	2,5	7,5	11,0	11,7	66,8	8,5	54,9	3,3
40-54	100	34,0	2,0	7,2	12,7	12,0	65,9	7,7	53,7	4,4
55-59	100	38,6	2,6	10,7	13,7	11,6	61,1	9,7	46,6	4,5
60-66	100	50,9	5,9	19,3	16,8	9,0	49,1	7,1	38,8	3,2
Sysselsette med funksjonshemming										
I alt	100	47,2	8,8	19,9	12,9	5,7	52,1	4,3	41,6	5,8
15-24	100	54,8	21,7	17,9	14,2	0,9	41,3	-	39,5	1,7
25-39	100	35,4	4,4	15,6	7,3	8,1	63,8	4,6	52,7	6,5
40-54	100	43,7	6,6	18,1	13,8	5,2	56,3	4,7	44,0	7,3
55-59	100	51,1	9,4	20,1	13,2	8,4	48,0	6,3	37,5	4,2
60-66	100	66,3	13,1	31,8	18,4	3,0	32,9	3,5	23,5	4,8
Menn	100	30,8	7,9	13,6	7,0	2,3	68,5	3,8	55,1	9,0
15-24	100	36,3	12,9	14,6	8,7	-	59,5	-	56,4	3,1
25-39	100	20,5	6,2	8,5	2,2	3,6	79,5	4,2	65,3	9,9
40-54	100	27,3	7,0	14,6	5,4	0,3	72,7	4,4	54,3	13,1
55-59	100	31,5	7,4	11,0	10,0	3,1	68,5	4,5	59,9	4,0
60-66	100	51,6	9,7	22,1	15,0	4,8	46,9	3,4	35,0	6,5
Kvinner	100	61,1	9,6	25,2	17,9	8,5	38,0	4,8	30,1	3,1
15-24	100	77,2	32,4	21,8	21,0	2,0	19,1	-	19,1	-
25-39	100	52,6	2,4	23,8	13,1	13,3	45,9	5,1	38,3	2,5
40-54	100	54,7	6,4	20,4	19,5	8,5	45,3	4,8	37,1	3,4
55-59	100	64,0	10,8	26,2	15,3	11,9	34,4	7,5	22,5	4,4
60-66	100	81,0	16,5	41,6	21,7	1,2	19,0	3,7	12,1	3,2

Tabell B6. Sysselsette i alt 15-66 år og sysselsette med funksjonshemming etter næring. 2. kvartal 2011

	1000	Prosent	1000	Prosent	Prosent av sysselsette
00-99 I alt	2 500	100	230	100	9,2
01-03 Jordbruk, skogbruk og fiske	51	2,1	6	2,4	10,8
05-09 Bergverksdrift og utvinning	51	2,1	1	0,6	2,7
10-33 Industri	228	9,1	16	6,9	6,9
35-39 Elektrisitet, vatn og renovasjon	30	1,2	2	0,7	5,1
41-43 Byggje- og anleggsverksemd	193	7,7	14	6,0	7,2
45-47 Varehandel, motorvognreparasjonar	337	13,5	38	16,4	11,2
49-53 Transport og lagring	143	5,7	11	4,8	7,8
55-56 Overnattings- og serveringsverksemd	66	2,6	8	3,7	12,7
58-63 Informasjon og kommunikasjon	100	4,0	8	3,6	8,2
64-66 Finansierings- og forsikringsverksemd	55	2,2	3	1,2	5,0
68-75 Teknisk tenesteyting, eigedomsdrift	150	6,0	12	5,2	8,0
77-82 Forretningsmessig tenesteyting	91	3,7	9	4,0	10,1
84 Off. adm., forsvar og sosialforsikring	148	5,9	9	4,1	6,4
85 Undervisning	213	8,5	23	10,1	10,9
86-88 Helse- og sosialtenester	537	21,5	59	25,9	11,1
90-99 Personleg tenesteyting	105	4,2	9	4,0	8,8

Tabell B8. Sysselsette i alt og sysselsette med funksjonshemming etter utdanningsnivå og kjønn. 2. kvartal 2011

Utdanningsnivå	Sysselsette i alt			Sysselsette med funksjonshemming		
	I alt	Menn	Kvinner	I alt	Menn	Kvinner
			1 000			
I alt	2 500	1 311	1 190	230	106	124
Ungdomsskolenivå	466	259	207	57	31	26
Vidaregåande skolenivå	1 091	626	466	114	53	61
Univ. og høgskolenivå (1-4 år)	682	279	403	44	13	31
Univ. og høgskolenivå (over 4 år)	248	140	107	14	7	6
Prosent av alle personar i kvar gruppe						
I alt	73,9	75,9	71,9	42,3	42,4	42,3
Ungdomsskolenivå	57,8	61,3	53,9	32,3	35,5	29,0
Vidaregåande skolenivå	76,8	80,4	72,4	43,6	44,2	43,0
Univ. og høgskolenivå (1-4 år)	85,5	85,7	85,3	56,5	50,4	59,5
Univ. og høgskolenivå (over 4 år)	92,8	93,5	91,8	66,3	59,6	76,0

Tabell B9. Tilsette i alt 15-66 år og tilsette med funksjonshemming etter tilsetningsform og kjønn. 2. kvartal 2011. 1 000

Tilsetningsform	Tilsette i alt			Tilsette med funksjonshemming		
	I alt	Menn	Kvinner	I alt	Menn	Kvinner
I alt	2 337	1 199	1 139	210	93	117
Fast tilsette	2 154	1 120	1 035	190	82	108
Mellombels tilsette	172	71	101	19	9	10
Av dette:						
Engasjement, prosjektilsett	35	14	20	3	2	2
Ekstrahjelp	37	16	21	5	2	3
Vikar	71	23	48	6	2	4
Lærling, praktikant	14	9	5	1	1	-
Anna	10	5	5	2	2	-
Uoppgitt	11	8	3	2	2	-

Tabell B10. Personar og sysselsette 15-66 år med funksjonshemming etter mottak av stønader. 2. kvartal 2011. 1 000

Stønadsmottak ¹	Personar i alt			Sysselsette		
	I alt	Menn	Kvinner	I alt	Menn	Kvinner
I alt	542	250	293	230	106	124
Mottar ingen stønad	160	85	75	128	67	61
Mottar ein el. fleire stønader ¹	313	133	179	84	32	52
Uførepensjon	204	83	121	48	16	31
Grunnstønad el. hjelpestønad	11	3	8	6	3	3
Arbeidsavklaringspengar	77	32	44	15	4	10
Sjukepengar	14	9	5	11	7	4
Økonomiske ytingar frå privat hald	15	5	10	3	1	3
Anna	11	4	7	4	2	3
Uoppgitt	69	31	38	18	7	10

¹ Same person kan motta fleire stønader, og fordelinga på dei ulike stønadene summerer seg derfor ikkje opp til totalen.

Tabell B11. Sysselsette 15-66 år med funksjonshemming etter avgrensing i type arbeidsoppgåver som kan utførast og i arbeidstida (kor mykje ein kan arbeide). 2. kvartal 2011. 1 000

Alder og kjønn	Sysselsette	Avgrensing i type arbeidsoppgåver			Avgrensing i arbeidstida		
		I alt	Ja	Nei	Veit ikkje/ Uoppgitt	Ja	Nei
I alt	230	128	83	18	116	94	19
15-24	20	7	12	-	5	14	1
25-39	56	28	23	5	21	30	5
40-54	85	52	25	8	47	31	7
55-59	33	18	14	2	19	13	2
60-66	35	23	8	4	24	7	4
Menn	106	61	37	8	48	51	7
15-24	11	4	7	-	3	8	-
25-39	30	17	12	1	11	18	1
40-54	34	21	10	4	16	14	4
55-59	13	7	5	1	6	6	1
60-66	18	12	4	2	12	4	2
Kvinner	124	67	46	10	69	44	11
15-24	9	3	6	-	2	6	1
25-39	26	11	12	3	10	12	4
40-54	51	32	16	3	31	16	4
55-59	20	10	9	1	13	6	1
60-66	18	11	4	2	12	3	3

Tabell B14. Sysselsette 15-66 år med funksjonshemming etter avgrensning i type arbeidsoppgåver som kan utførast og i arbeidstida, avtalt (vanleg) arbeidstid og kjønn. 2. kvartal 2011. 1 000

Arbeidstid og kjønn	Sysselsette I alt	Avgrensning i type arbeidsoppgåver			Avgrensning i arbeidstida		
		Ja	Nei	Veit ikkje/ Uoppgitt	Ja	Nei	Veit ikkje/ Uoppgitt
I alt	230	128	83	18	116	94	19
Deltid	108	70	27	11	74	22	12
01-09 timar	20	14	3	3	12	5	4
10-19 timar	46	30	9	7	32	7	7
20-29 timar	30	19	10	1	22	7	1
30-36 timar	13	8	5	-	9	4	-
Heiltid	119	57	56	6	42	71	6
32-36 timar	10	5	5	1	2	7	1
37-44 timar	96	46	45	5	35	56	4
45 timar og over	13	6	6	1	4	8	1
Menn	106	61	37	8	48	51	7
Deltid	33	23	5	5	21	7	5
01-09 timar	8	5	1	2	4	2	2
10-19 timar	14	11	2	2	10	2	2
20-29 timar	7	5	2	1	5	1	1
30-36 timar	2	2	-	-	2	1	-
Heiltid	72	37	32	3	26	44	3
32-36 timar	4	2	2	-	1	3	-
37-44 timar	58	30	26	2	22	35	1
45 timar og over	9	5	4	1	3	6	1
Kvinner	124	67	46	10	69	44	11
Deltid	76	47	22	6	53	16	7
01-09 timar	12	9	2	1	8	2	2
10-19 timar	31	19	8	5	22	5	5
20-29 timar	22	13	8	-	16	5	1
30-36 timar	11	6	5	-	7	3	-
Heiltid	47	20	24	3	16	28	4
32-36 timar	6	3	3	-	1	4	-
37-44 timar	37	16	18	3	13	21	3
45 timar og over	4	1	2	-	2	2	-

Tabell B15. Sysselsette 15-66 år med funksjonshemming etter avgrensning i type arbeidsoppgåver som kan utførast, og i arbeidstida (kor mykje ein kan arbeide), yrkesstatus og kjønn. 2. kvartal 2011. 1 000

Yrkesstatus	Sysselsette I alt	Avgrensning i type arbeidsoppgåver			Avgrensning i arbeidstida		
		Ja	Nei	Veit ikkje/ Uoppgitt	Ja	Nei	Veit ikkje/ Uoppgitt
I alt	230	128	83	18	116	94	19
Lønstakarar	210	117	77	16	106	88	17
Sjølvstendige	18	10	7	2	10	6	2
Familiearbeidarar	1	1	-	-	-	-	-
Menn	106	61	37	8	48	51	7
Lønstakarar	93	53	33	7	40	46	6
Sjølvstendige	12	8	4	1	7	4	1
Familiearbeidarar	-	-	-	-	-	-	-
Kvinner	124	67	46	10	69	44	11
Lønstakarar	117	65	43	9	66	41	10
Sjølvstendige	6	2	3	1	3	2	1
Familiearbeidarar	1	-	-	-	-	-	-

Tabell B16. Funksjonshemma arbeidsledige 15-66 år etter kjønn og lengd på søkjeperioden. 2. kvartal 2011. 1 000

Lengd på søkjeperioden	I alt	Menn	Kvinner
I alt	13	8	6
1- 13 veker	5	3	2
14-26 veker	2	1	1
27-52 veker	3	2	0
53 veker og over	3	2	1

C. Tabellar inklusive IA-status

Tabell C1a. Tilsette i alt 15-66 år og tilsette med funksjonshemming etter IA-avtale, alder og kjønn. 2. kvartal 2011. IA-status i 2009

Alder og kjønn	Tilsette i alt	Tilsette med funksjonshemming	Tilsette med IA-avtale		Tilsette utan IA-avtale	
			I alt	Tilsette med funksjonshemming	I alt	Tilsette med funksjonshemming
1 000						
I alt	2 337	210	1 407	126	931	85
15-24	322	19	133	7	188	12
25-39	794	52	457	27	337	24
40-54	826	78	515	49	311	29
55-59	212	30	155	21	57	9
60-66	184	32	127	20	57	12
Menn	1 199	93	621	46	578	47
15-24	163	10	62	4	101	6
25-39	412	27	199	13	212	14
40-54	425	29	224	13	201	16
55-59	104	11	70	7	34	4
60-66	97	15	59	9	38	6
Kvinner	1 139	117	788	79	351	38
15-24	159	9	72	3	87	6
25-39	383	24	259	15	124	10
40-54	401	49	291	35	110	13
55-59	108	19	85	14	24	5
60-66	87	17	68	12	19	5
Prosent						
I alt	100	100	100	100	100	100
15-24	13,8	9,2	9,5	5,6	20,2	14,5
25-39	34,0	24,5	32,5	21,6	36,3	28,7
40-54	35,3	37,1	36,6	38,9	33,4	34,3
55-59	9,1	14,1	11,0	16,5	6,1	10,6
60-66	7,9	15,1	9,0	16,1	6,1	13,6
Menn	51,3	44,2	44,1	36,4	62,1	55,6
15-24	7,0	5,0	4,4	3,2	10,8	7,5
25-39	17,6	12,9	14,2	10,0	22,8	17,1
40-54	18,2	13,9	15,9	10,7	21,6	18,6
55-59	4,4	5,3	5,0	5,4	3,6	5,0
60-66	4,1	7,1	4,2	6,9	4,0	7,5
Kvinner	48,7	55,8	56,0	63,2	37,7	44,9
15-24	6,8	4,2	5,1	2,2	9,4	7,1
25-39	16,4	11,6	18,4	11,5	13,3	11,7
40-54	17,2	23,2	20,7	28,1	11,8	15,9
55-59	4,6	8,9	6,0	11,0	2,5	5,6
60-66	3,7	8,0	4,8	9,2	2,1	6,3
Prosent						
I alt	100	9,0	60,2	5,4	39,8	3,6
15-24	100	6,0	41,5	2,2	58,5	3,8
25-39	100	6,5	57,5	3,4	42,5	3,1
40-54	100	9,4	62,3	5,9	37,7	3,5
55-59	100	14,0	73,0	9,8	27,0	4,2
60-66	100	17,3	69,1	11,0	30,9	6,3
Menn	100	7,7	51,8	3,8	48,2	3,9
15-24	100	6,4	38,0	2,5	62,0	3,9
25-39	100	6,6	48,4	3,1	51,6	3,5
40-54	100	6,9	52,7	3,2	47,3	3,7
55-59	100	10,7	67,4	6,6	32,6	4,1
60-66	100	15,5	61,1	9,0	38,9	6,6
Kvinner	100	10,3	69,2	7,0	30,8	3,3
15-24	100	5,5	45,2	1,7	54,8	3,8
25-39	100	6,4	67,7	3,8	32,3	2,6
40-54	100	12,2	72,6	8,8	27,4	3,4
55-59	100	17,2	78,2	12,8	21,8	4,4
60-66	100	19,3	77,9	13,2	22,1	6,1

Tabell C1b. Tilsette i alt 15-66 år og tilsette med funksjonshemming etter IA-avtale, alder og kjønn. 2. kvartal 2011. IA-status i 2007

Alder og kjønn	Tilsette i alt	Tilsette med funksjonshemming	Tilsette med IA-avtale		Tilsette utan IA-avtale	
			I alt	Tilsette med funksjonshemming	I alt	Tilsette med funksjonshemming
1 000						
I alt	2 337	210	1 316	118	1 021	92
15-24	322	19	121	7	201	13
25-39	794	52	417	25	377	27
40-54	826	78	488	47	338	31
55-59	212	30	149	19	63	10
60-66	184	32	121	19	63	12
Menn	1 199	93	570	42	629	51
15-24	163	10	55	4	107	6
25-39	412	27	179	12	232	15
40-54	425	29	207	12	218	17
55-59	104	11	6	6	37	5
60-66	97	15	56	8	41	7
Kvinner	1 139	117	750	76	388	42
15-24	159	9	66	2	93	7
25-39	383	24	241	13	142	11
40-54	401	49	281	34	120	14
55-59	108	19	83	13	26	5
60-66	87	17	66	11	22	6
Prosent						
I alt	100	100	100	100	100	100
15-24	13,8	9,2	9,2	5,6	19,7	13,7
25-39	34,0	24,5	31,7	21,1	36,9	28,9
40-54	35,3	37,1	37,0	39,5	33,1	34,0
55-59	9,1	14,1	11,3	16,4	6,1	11,3
60-66	7,9	15,1	9,2	16,4	6,2	13,5
Menn	51,3	44,2	43,3	35,7	61,6	55,0
15-24	7,0	5,0	4,2	3,4	10,5	6,9
25-39	17,6	12,9	13,6	10,0	22,7	16,7
40-54	18,2	13,9	15,7	10,0	21,4	18,9
55-59	4,4	5,3	5,0	5,1	3,7	5,5
60-66	4,1	7,1	4,2	7,1	4,0	7,2
Kvinner	48,7	55,8	57,0	64,1	38,0	45,3
15-24	6,8	4,2	5,0	1,9	9,1	7,1
25-39	16,4	11,6	18,3	11,2	13,9	12,2
40-54	17,2	23,2	21,4	29,1	11,7	15,6
55-59	4,6	8,9	6,3	11,1	2,5	6,0
60-66	3,7	8,0	5,0	9,3	2,1	6,3
Prosent						
I alt	100	9,0	56,3	5,1	43,7	3,9
15-24	100	6,0	37,5	2,1	62,5	3,9
25-39	100	6,5	52,5	3,1	47,5	3,4
40-54	100	9,4	59,0	5,6	41,0	3,8
55-59	100	14,0	70,4	9,1	29,6	4,9
60-66	100	17,3	65,8	10,6	34,2	6,7
Menn	100	7,7	47,5	3,5	52,5	4,2
15-24	100	6,4	33,9	2,5	66,1	3,9
25-39	100	6,6	43,6	2,9	56,4	3,7
40-54	100	6,9	48,7	2,8	51,3	4,1
55-59	100	10,7	63,9	5,8	36,1	4,9
60-66	100	15,5	57,7	8,6	42,3	6,9
Kvinner	100	10,3	65,9	6,6	34,1	3,7
15-24	100	5,5	41,4	1,4	58,6	4,1
25-39	100	6,4	63,0	3,4	37,0	2,9
40-54	100	12,2	70,2	8,6	29,8	3,6
55-59	100	17,2	76,2	12,1	23,8	5,1
60-66	100	19,3	75,1	12,6	24,9	6,7

Tabell C2a. Tilsette i alt 15-66 år og tilsette med funksjonshemming etter IA-avtale, sektor, og kjønn. 2. kvartal 2011. IA-status i 2009

Sektor og kjønn	Tilsette i alt	Tilsette med funksjonshemming	Tilsette med IA-avtale		Tilsette utan IA-avtale	
			I alt	Tilsette med funksjonshemming	I alt	Tilsette med funksjonshemming
1 000						
Begge kjønn						
I alt	2 337	210	1 407	126	931	85
Privat verksemd	1 527	131	615	47	912	84
Offentleg verksemd	807	80	778	77	28	3
Statleg	293	19	285	19	7	-
Fylkeskommunal	42	6	41	-	1	-
Kommunal	473	54	453	52	20	2
Menn						
I alt	1 199	93	621	46	578	47
Privat verksemd	956	72	391	25	565	47
Offentleg verksemd	242	21	228	19	14	1
Statleg	118	5	112	5	6	-
Fylkeskommunal	17	4	16	-	1	-
Kommunal	107	12	100	12	7	-
Kvinner						
I alt	1 139	117	788	79	351	38
Privat verksemd	571	58	224	22	347	37
Offentleg verksemd	565	59	550	58	14	1
Statleg	175	14	173	14	1	-
Fylkeskommunal	25	3	24	-	-	-
Kommunal	366	42	353	41	13	1
Prosent						
Begge kjønn						
I alt	100	9,0	60,2	5,4	39,8	3,6
Privat verksemd	100	8,6	40,3	3,1	59,7	5,5
Offentleg verksemd	100	9,9	96,5	9,5	3,5	0,3
Statleg	100	6,5	97,5	6,5	2,5	-
Fylkeskommunal	100	15,0	97,8	-	2,2	-
Kommunal	100	11,5	95,8	11,1	4,2	0,4
Menn						
I alt	100	7,7	51,8	3,8	48,2	3,9
Privat verksemd	100	7,5	40,9	2,6	59,1	4,9
Offentleg verksemd	100	8,6	94,2	8,0	5,8	0,5
Statleg	100	4,2	94,8	4,2	5,2	-
Fylkeskommunal	100	21,5	95,9	-	4,1	-
Kommunal	100	11,3	93,3	10,9	6,7	0,4
Kvinner						
I alt	100	10,3	69,2	7,0	30,8	3,3
Privat verksemd	100	10,2	39,1	3,8	60,9	6,4
Offentleg verksemd	100	10,4	97,5	10,2	2,5	0,3
Statleg	100	8,1	99,2	8,1	0,8	-
Fylkeskommunal	100	10,6	99,3	-	0,7	-
Kommunal	100	11,5	96,5	11,1	3,5	0,4
Prosent						
Begge kjønn						
I alt	100	9,0	100	8,9	100	9,1
Privat verksemd	100	8,6	100	7,6	100	9,2
Offentleg verksemd	100	9,9	100	9,9	100	9,4
Statleg	100	6,5	100	6,7	100	-
Fylkeskommunal	100	15,0	100	-	100	-
Kommunal	100	11,5	100	11,6	100	9,4
Menn						
I alt	100	7,7	100	7,4	100	8,1
Privat verksemd	100	7,5	100	6,5	100	8,3
Offentleg verksemd	100	8,6	100	8,5	100	8,7
Statleg	100	4,2	100	4,4	100	-
Fylkeskommunal	100	21,5	100	-	100	-
Kommunal	100	11,3	100	11,7	100	5,6
Kvinner						
I alt	100	10,3	100	10,1	100	10,8
Privat verksemd	100	10,2	100	9,7	100	10,6
Offentleg verksemd	100	10,4	100	10,5	100	10,0
Statleg	100	8,1	100	8,2	100	-
Fylkeskommunal	100	10,6	100	-	100	-
Kommunal	100	11,5	100	11,5	100	11,6

Tabell C2b. Tilsette i alt 15-66 år og tilsette med funksjonshemming etter IA-avtale, sektor og kjønn. 2. kvartal 2011. IA-status i 2007

Sektor og kjønn	Tilsette i alt	Tilsette med funksjonshemming	Tilsette med IA-avtale		Tilsette utan IA-avtale	
			Tilsette i alt	Tilsette med funksjonshemming	Tilsette i alt	Tilsette med funksjonshemming
1 000						
Begge kjønn						
I alt	2 337	210	1 316	118	1 021	92
Privat verksemd	1 527	131	535	40	992	90
Offentleg verksemd	807	80	775	77	32	3
Statleg	293	19	284	19	8	-
Fylkeskommunal	42	6	41	-	1	-
Kommunal	473	54	450	52	22	2
Menn						
I alt	1 199	93	570	42	629	51
Privat verksemd	956	72	345	22	611	50
Offentleg verksemd	242	21	226	19	16	1
Statleg	118	5	111	5	7	-
Fylkeskommunal	17	4	16	-	1	-
Kommunal	107	12	99	12	8	-
Kvinner						
I alt	1 139	117	750	76	388	42
Privat verksemd	571	58	190	18	381	40
Offentleg verksemd	565	59	549	57	16	2
Statleg	175	14	173	14	1	-
Fylkeskommunal	25	3	24	-	-	-
Kommunal	366	42	351	41	14	2
Prosent						
Begge kjønn						
I alt	100	9,0	56,3	5,1	43,7	3,9
Privat verksemd	100	8,6	35,1	2,6	64,9	5,9
Offentleg verksemd	100	9,9	96,1	9,5	3,9	0,4
Statleg	100	6,5	97,2	6,5	2,8	-
Fylkeskommunal	100	15,0	97,7	-	2,3	-
Kommunal	100	11,5	95,2	11,0	4,8	0,4
Menn						
I alt	100	7,7	47,5	3,5	52,5	4,2
Privat verksemd	100	7,5	36,1	23,0	63,9	5,3
Offentleg verksemd	100	8,6	93,5	8,0	6,5	0,6
Statleg	100	4,2	94,1	4,2	5,9	-
Fylkeskommunal	100	21,5	95,9	-	4,1	-
Kommunal	100	11,3	92,5	10,9	7,5	0,4
Kvinner						
I alt	100	10,3	65,9	6,6	34,1	3,7
Privat verksemd	100	10,2	33,2	3,2	66,8	7,0
Offentleg verksemd	100	10,4	97,2	10,2	2,8	0,3
Statleg	100	8,1	99,1	8,1	0,9	-
Fylkeskommunal	100	10,6	99,3	-	0,7	-
Kommunal	100	11,5	96,1	11,1	3,9	0,5
Prosent						
Begge kjønn						
I alt	100	9,0	100	9,0	100	9,0
Privat verksemd	100	8,6	100	7,5	100	9,1
Offentleg verksemd	100	9,9	100	9,9	100	9,3
Statleg	100	6,5	100	6,7	100	-
Fylkeskommunal	100	15,0	100	-	100	-
Kommunal	100	11,5	100	11,6	100	9,4
Menn						
I alt	100	7,7	100	7,4	100	8,1
Privat verksemd	100	7,5	100	6,4	100	8,2
Offentleg verksemd	100	8,6	100	8,5	100	8,7
Statleg	100	4,2	100	4,4	100	-
Fylkeskommunal	100	21,5	100	-	100	-
Kommunal	100	11,3	100	11,8	100	5,8
Kvinner						
I alt	100	10,3	100	10,1	100	10,8
Privat verksemd	100	10,2	100	9,7	100	10,5
Offentleg verksemd	100	10,4	100	10,5	100	9,9
Statleg	100	8,1	100	8,2	100	-
Fylkeskommunal	100	10,6	100	-	100	-
Kommunal	100	11,5	100	11,5	100	11,5

Tabell C3a. Tilsette i alt 15-66 år og tilsette med funksjonshemming etter IA-avtale og næring. 2. kvartal 2011. IA-status i 2009

Næring	Tilsette i alt	Tilsette med funksjonshemming	Tilsette med IA-avtale		Tilsette utan IA-avtale		
			I alt	Tilsette med funksjonshemming	I alt	Tilsette med funksjonshemming	
			1 000				
00-99 i alt	2 337	210	1 407	126	931	84	
01-03 Jordbruk, skogbruk og fiske	22	1	5	-	18	1	
05-09 Bergverksdrift og utvinning	51	1	30	0	21	1	
10-33 Industri	221	15	136	7	85	8	
35-39 Elektrisitet, vatn og renovasjon	30	2	19	1	11	-	
41-43 Byggje- og anleggsverksemd	171	11	60	3	111	8	
45-47 Varehandel, motorvognreparasjonar	320	35	75	9	245	26	
49-53 Transport og lagring	130	9	68	4	62	4	
55-56 Overnattings- og serveringsverksemd	63	8	24	3	39	5	
58-63 Informasjon og kommunikasjon	96	7	34	4	63	4	
64-66 Finansierings- og forsikringsverksemd	55	3	38	2	16	1	
68-75 Teknisk tenesteyting, eigedomsdrift	127	11	36	2	90	8	
77-82 Forretningsmessig tenesteyting	88	9	46	5	42	3	
84 Off. adm., forsvar og sosialforsikring	148	9	142	9	6	-	
85 Undervisning	209	23	194	21	15	1	
86-88 Helse- og sosialtenester	520	58	464	51	57	7	
90-99 Personleg tenesteyting	84	8	30	3	54	4	
			Prosent				
00-99 i alt	100	9,0	100	9,0	100	9,1	
01-03 Jordbruk, skogbruk og fiske	100	6,2	100	-	100	6,3	
05-09 Bergverksdrift og utvinning	100	2,7	100	0,9	100	5,4	
10-33 Industri	100	6,8	100	5,4	100	8,9	
35-39 Elektrisitet, vatn og renovasjon	100	5,1	100	6,9	100	-	
41-43 Byggje- og anleggsverksemd	100	6,3	100	4,3	100	7,4	
45-47 Varehandel, motorvognreparasjonar	100	11,1	100	12,4	100	10,7	
49-53 Transport og lagring	100	6,6	100	6,5	100	6,9	
55-56 Overnattings- og serveringsverksemd	100	12,3	100	12,9	100	11,9	
58-63 Informasjon og kommunikasjon	100	7,8	100	11,3	100	5,9	
64-66 Finansierings- og forsikringsverksemd	100	5,1	100	4,5	100	6,4	
68-75 Teknisk tenesteyting, eigedomsdrift	100	8,4	100	6,1	100	9,3	
77-82 Forretningsmessig tenesteyting	100	9,8	100	11,6	100	7,8	
84 Off. adm., forsvar og sosialforsikring	100	6,4	100	6,5	100	-	
85 Undervisning	100	10,9	100	11,0	100	9,5	
86-88 Helse- og sosialtenester	100	11,2	100	11,0	100	12,6	
90-99 Personleg tenesteyting	100	9,3	100	11,3	100	8,2	

Tabell C3b. Tilsette i alt 15-66 år og tilsette med funksjonshemming etter IA-avtale og næring. 2. kvartal 2011. IA-status i 2007

Næring	Tilsette i alt	Tilsette med funksjonshemming	Tilsette med IA-avtale		Tilsette utan IA-avtale	
			I alt	Tilsette med funksjonshemming	I alt	Tilsette med funksjonshemming
1 000						
00-99 i alt	2 337	210	1 316	118	1 021	92
01-03 Jordbruk, skogbruk og fiske	22	1	3	-	19	1
05-09 Bergverksdrift og utvinning	51	1	26	0	25	1
10-33 Industri	221	15	129	7	92	8
35-39 Elektrisitet, vatn og renovasjon	30	2	17	1	13	-
41-43 Byggje- og anleggsverksemd	171	11	53	2	118	8
45-47 Varehandel, motorvognreparasjonar	320	35	56	7	264	29
49-53 Transport og lagring	130	9	65	4	65	4
55-56 Overnattings- og serveringsverksemd	63	8	21	3	42	5
58-63 Informasjon og kommunikasjon	96	7	29	4	67	4
64-66 Finansierings- og forsikringsverksemd	55	3	36	1	18	1
68-75 Teknisk tenesteyting, eigedomsdrift	127	11	26	2	101	9
77-82 Forretningsmessig tenesteyting	88	9	38	4	50	4
84 Off. adm., forsvar og sosialforsikring	148	9	140	9	8	-
85 Undervisning	209	23	193	21	16	1
86-88 Helse- og sosialtenester	520	58	457	50	64	8
90-99 Personleg tenesteyting	84	8	27	3	57	5
Prosent						
00-99 i alt	100	9,0	100	9,0	100	9,0
01-03 Jordbruk, skogbruk og fiske	100	6,2	100		100	6,3
05-09 Bergverksdrift og utvinning	100	2,7	100	1,0	100	4,4
10-33 Industri	100	6,8	100	5,4	100	8,6
35-39 Elektrisitet, vatn og renovasjon	100	5,1	100	7,2	100	-
41-43 Byggje- og anleggsverksemd	100	6,3	100	4,2	100	7,2
45-47 Varehandel, motorvognreparasjonar	100	11,1	100	12,5	100	10,8
49-53 Transport og lagring	100	6,6	100	6,4	100	6,9
55-56 Overnattings- og serveringsverksemd	100	12,3	100	13,7	100	11,6
58-63 Informasjon og kommunikasjon	100	7,8	100	12,7	100	5,6
64-66 Finansierings- og forsikringsverksemd	100	5,1	100	3,9	100	7,3
68-75 Teknisk tenesteyting, eigedomsdrift	100	8,4	100	5,9	100	9,0
77-82 Forretningsmessig tenesteyting	100	9,8	100	11,7	100	8,3
84 Off. adm., forsvar og sosialforsikring	100	6,4	100	6,5	100	
85 Undervisning	100	10,9	100	11,0	100	9,6
86-88 Helse- og sosialtenester	100	11,2	100	11,1	100	12,3
90-99 Personleg tenesteyting	100	9,3	100	11,5	100	8,3

Tabell C4a. Tilsette i alt 15-66 år og tilsette med funksjonshemming etter IA-avtale, næring og alder. 2. kvartal 2011. IA-status i 2009

Næring	Tilsette i alt				Tilsette med IA-avtale			Tilsette utan IA-avtale				
	I alt 15-39 år	40-54 år	55-66 år	I alt	15-39 år	40-54 år	55-66 år	I alt 15-39 år	40-54 år	55-66 år		
Tilsette i alt. 1 000												
00-99 i alt	2 337	1 116	826	396	1 407	619	512	276	931	497	314	120
01-03 Jordbruk, skogbruk og fiske	22	12	8	2	5	2	2	1	18	10	6	2
05-09 Bergverksdrift og utvinning	51	24	21	6	30	14	13	3	21	10	8	2
10-33 Industri	221	87	92	42	136	52	57	27	85	35	35	15
35-39 Elektrisitet, vatn og renovasjon	30	12	13	4	19	7	8	4	11	5	5	1
41-43 Byggje- og anleggsverksemd ..	171	91	63	17	60	33	20	8	111	59	43	9
45-47 Varehandel, motorvogn- reparasjonar	320	190	89	41	75	41	22	12	245	148	67	29
49-53 Transport og lagring	130	58	50	22	68	28	26	14	62	30	23	9
55-56 Overnattings- og serveringsverksemd	63	42	15	6	24	16	4	4	39	26	11	2
58-63 Informasjon og kommunikasjon	96	46	34	16	34	15	10	8	63	31	24	8
64-66 Finansierings- og forsikrings- verksemd	55	24	19	11	38	15	15	9	16	10	5	2
68-75 Teknisk tenesteyting, eigedomsdrift	127	59	48	20	36	16	16	5	90	43	32	15
77-82 Forretningsmessig tenesteyting	88	47	27	14	46	22	14	9	42	25	13	4
84 Off. adm., forsvar og sosial- forsikring	148	49	66	33	142	46	64	32	6	3	2	1
85 Undervisning	209	77	77	54	194	70	73	51	15	7	4	4
86-88 Helse- og sosialtenester	520	247	181	92	464	218	160	85	57	29	21	7
90-99 Personleg tenesteyting	84	49	21	14	30	15	10	6	54	35	12	7
Tilsette med funksjonshemming												
00-99 i alt	210	71	78	62	126	37	49	40	84	34	29	21
Av dette:												
10-33 Industri	15	4	6	5	7	3	3	2	8	1	4	3
45-47 Varehandel, motorvognreparasjonar	35	16	11	9	9	3	3	3	26	13	7	6
86-88 Helse- og sosialtenester	58	15	26	17	51	13	23	16	7	2	3	2
Prosent av tilsette i alt i kvar gruppe												
00-99 i alt	9,0	6,3	9,4	15,6	9,0	6,0	9,5	14,6	9,1	6,8	9,4	17,7
Av dette:												
10-33 Industri	6,8	4,7	6,8	10,9	5,4	5,2	4,7	7,3	8,9	4,1	10,2	17,3
45-47 Varehandel, motorvogn- reparasjonar	11,1	8,4	12,1	21,4	12,4	7,8	15,1	23,0	10,7	8,5	11,1	20,8
86-88 Helse- og sosialtenester	11,2	5,9	14,5	18,9	11,0	5,8	14,3	18,3	12,6	7,3	15,6	25,8

Tabell C4b. Tilsette i alt 15-66 år og tilsette med funksjonshemming etter IA-avtale, næring og alder. 2. kvartal 2011. IA-status i 2007

Næring	Tilsette i alt				Tilsette med IA-avtale				Tilsette utan IA-avtale			
	I alt	15-39 år	40-54 år	55-66 år	I alt	15-39 år	40-54 år	55-66 år	I alt	15-39 år	40-54 år	55-66 år
00-99 i alt	2 337	1 116	826	396	1 316	574	483	260	1 021	542	343	136
Tilsette i alt. 1 000												
01-03 Jordbruk, skogbruk og fiske	22	12	8	2	3	2	1	1	19	10	7	2
05-09 Bergverksdrift og utvinning	51	24	21	6	26	12	11	3	25	12	10	3
10-33 Industri	221	87	92	42	129	50	54	25	92	37	38	17
35-39 Elektrisitet, vatn og renovasjon	30	12	13	4	17	7	7	3	13	6	6	1
41-43 Byggje- og anleggsverksemd	171	91	63	17	53	28	18	7	118	63	44	10
45-47 Varehandel, motorvogn-reparasjonar	320	190	89	41	56	30	17	9	264	160	72	32
49-53 Transport og lagring	130	58	50	22	65	27	25	13	65	31	24	9
55-56 Overnattings- og serveringsverksemd	63	42	15	6	21	14	4	3	42	28	11	3
58-63 Informasjon og kommunikasjon	96	46	34	16	29	12	9	8	67	34	25	8
64-66 Finansierings- og forsikringsverksemd	55	24	19	11	36	14	14	9	18	10	5	3
68-75 Teknisk tenesteyting, eigedomsdrift	127	59	48	20	26	10	13	4	101	49	35	16
77-82 Forretningsmessig tenesteyting	88	47	27	14	38	18	12	8	50	29	15	6
84 Off. adm., forsvar og sosialforsikring	148	49	66	33	140	45	63	32	8	4	3	1
85 Undervisning	209	77	77	54	193	70	73	51	16	7	4	4
86-88 Helse- og sosialtenester	520	247	181	92	457	214	158	84	64	33	23	8
90-99 Personleg tenesteyting	84	49	21	14	27	12	9	6	57	37	12	8
Tilsette med funksjonshemming												
00-99 i alt	210	71	78	62	118	35	46	38	92	36	32	24
Av dette:												
10-33 Industri	15	4	6	5	7	3	3	2	8	1	4	3
45-47 Varehandel, motorvogn-reparasjonar	35	16	11	9	7	2	3	2	29	14	8	7
86-88 Helse- og sosialtenester	58	15	26	17	50	12	23	15	8	2	4	2
Prosent av tilsette i alt i kvar gruppe												
00-99 i alt	9,0	6,3	9,4	15,6	9,0	6,1	9,5	14,5	9,0	6,6	9,4	17,6
Av dette:												
10-33 Industri	6,8	4,7	6,8	10,9	5,4	5,3	4,7	7,4	8,6	4,0	9,7	16,3
45-47 Varehandel, motorvogn-reparasjonar	11,1	8,4	12,1	21,4	12,5	7,0	17,0	22,7	10,8	8,6	11,0	21,1
86-88 Helse- og sosialtenester	11,2	5,9	14,5	18,9	11,1	5,8	14,3	18,3	12,3	6,9	15,8	24,8

Tabell C6a. Tilsette 15-66 år med funksjonshemming etter IA-avtale og mottak av stønader. 2. kvartal 2011. IA-status i 2009

Stønadsmottak	Tilsette i alt			Tilsette med IA-avtale			Tilsette utan IA-avtale			
	I alt	Menn	Kvinner	I alt	Menn	Kvinner	I alt	Menn	Kvinner	
I alt	210	93	117	126	46	79	85	47	38	
Mottar ingen stønad	117	59	58	66	28	38	50	30	20	
Mottar ein eller fleire stønader¹	78	28	50	51	15	35	27	13	15	
Uførepensjon	45	15	30	30	9	21	14	6	9	
Grunnstønad eller hjelpestønad	5	2	3	4	2	2	2	-	2	
Attføringspengar/-ytingar	14	3	10	9	1	7	5	3	3	
Arbeidsavklaringspengar	-	-	-	-	-	-	-	-	-	
Sjukepengar	10	6	4	5	3	2	5	3	1	
Økonomiske ytingar frå privat hald	3	1	2	2	-	2	1	1	-	
Anna	4	2	3	3	1	2	1	1	-	
Uoppgitt	16	6	9	9	2	6	7	4	4	
					Prosent					
I alt	100	100	100	100	100	100	100	100	100	
Mottar ingen stønad	56	63	50	52	61	48	59	64	53	
Mottar ein eller fleire stønader	37	30	43	41	33	44	32	28	40	
Uførepensjon	21	16	26	24	20	27	17	13	24	
Grunnstønad eller hjelpestønad	2	2	3	3	4	3	2	-	5	
Attføringspengar/-ytingar	7	3	9	7	2	9	6	6	8	
Arbeidsavklaringspengar	-	-	-	-	-	-	-	-	-	
Sjukepengar	5	7	3	4	7	3	6	6	3	
Økonomiske ytingar frå privat hald	1	1	2	2	-	3	1	2	-	
Anna	2	2	3	2	2	3	1	2	-	

¹ Same person kan motta fleire stønader, og fordelinga på dei ulike stønadene summerer seg derfor ikkje opp til totalen.

Tabell C6b. Tilsette 15-66 år med funksjonshemming etter IA-avtale og mottak av stønader. 2. kvartal 2011. IA-status i 2007

Stønadsmottak	Tilsette i alt			Tilsette med IA-avtale			Tilsette utan IA-avtale			
	I alt	Menn	Kvinner	I alt	Menn	Kvinner	I alt	Menn	Kvinner	
I alt	210	93	117	118	42	76	92	51	42	
Mottar ingen stønad	117	59	58	62	26	37	54	33	21	
Mottar ein eller fleire stønader¹	78	28	50	48	14	33	30	14	16	
Uførepensjon	45	15	30	28	8	20	17	7	10	
Grunnstønad eller hjelpestønad	5	2	3	3	2	2	2	-	2	
Attføringspengar/-ytingar	14	3	10	8	1	7	5	3	3	
Arbeidsavklaringspengar	-	-	-	-	-	-	-	-	-	
Sjukepengar	10	6	4	5	3	2	5	3	2	
Økonomiske ytingar frå privat hald	3	1	2	2	-	2	1	1	-	
Anna	4	2	3	3	1	2	1	1	-	
Uoppgitt	16	6	9	8	2	6	8	4	4	
					Prosent					
I alt	100	100	100	100	100	100	100	100	100	
Mottar ingen stønad	56	63	50	53	62	49	59	65	50	
Mottar ein eller fleire stønader¹	37	30	43	41	33	43	33	28	38	
Uførepensjon	21	16	26	24	19	26	19	14	24	
Grunnstønad eller hjelpestønad	2	2	3	3	5	3	2	-	5	
Attføringspengar/-ytingar	7	3	9	7	2	9	5	6	7	
Arbeidsavklaringspengar	-	-	-	-	-	-	-	-	-	
Sjukepengar	5	7	3	4	7	3	5	6	5	
Økonomiske ytingar frå privat hald	1	1	2	2	-	3	1	2	-	
Anna	2	2	3	3	2	3	1	2	-	

¹ Same person kan motta fleire stønader, og fordelinga på dei ulike stønadene summerer seg derfor ikkje opp til totalen.

Tabell C7a. Tilsette 15-66 år med funksjonshemming etter IA-avtale og avgrensing i type arbeidsoppgåver som kan utførast. 2. kvartal 2011. IA-status i 2009.

Alder og kjønn	Tilsette i alt				Tilsette med IA-avtale				Tilsette utan IA-avtale			
	I alt	Ja	Nei	Veit ikkje Uoppgitt	I alt	Ja	Nei	Veit ikkje Uoppgitt	I alt	Ja	Nei	Veit ikkje Uoppgitt
	1 000											
I alt	210	117	77	16	126	70	47	9	85	47	30	7
15-24	19	6	12	-	7	3	4	-	12	4	8	-
25-39	52	27	21	4	27	12	13	2	24	15	8	2
40-54	78	48	23	7	49	30	15	4	29	18	8	3
55-59	30	16	12	2	21	11	9	1	9	5	4	-
60-66	32	20	8	4	20	14	6	1	12	7	2	2
Menn	93	53	33	7	46	26	17	3	47	27	16	4
15-24	10	4	7	-	4	2	2	-	6	2	4	-
25-39	27	16	10	1	13	7	5	-	14	9	5	1
40-54	29	17	8	4	13	7	5	2	16	11	4	2
55-59	11	6	4	1	7	4	3	-	4	2	1	-
60-66	15	9	4	2	9	6	2	-	6	4	2	1
Kvinner	117	65	43	9	79	44	30	6	38	21	14	3
15-24	9	3	6	-	3	1	2	-	6	2	4	-
25-39	24	11	11	3	15	5	8	2	10	6	3	1
40-54	49	31	15	3	35	23	10	2	13	8	5	1
55-59	19	9	8	1	14	7	6	1	5	2	3	-
60-66	17	11	4	2	12	8	3	1	5	3	1	1
	Prosent											
I alt	100	56	36	8	100	56	37	7	100	56	36	8
15-24	100	33	65	2	100	37	57	5	100	31	69	-
25-39	100	52	40	7	100	45	46	8	100	60	34	6
40-54	100	61	30	9	100	61	30	9	100	62	29	9
55-59	100	53	42	5	100	54	41	5	100	51	44	5
60-66	100	64	25	11	100	66	28	6	100	60	19	21
Menn	100	57	36	7	100	56	38	7	100	58	34	8
15-24	100	35	65	-	100	43	57	-	100	30	70	-
25-39	100	59	37	4	100	57	39	4	100	61	35	4
40-54	100	59	29	12	100	50	36	14	100	67	23	10
55-59	100	56	37	7	100	57	38	5	100	56	35	9
60-66	100	63	27	10	100	68	29	3	100	56	25	20
Kvinner	100	55	37	8	100	55	37	8	100	54	37	9
15-24	100	31	64	4	100	28	58	14	100	33	67	-
25-39	100	45	44	11	100	35	53	12	100	59	31	10
40-54	100	63	30	7	100	65	29	6	100	58	34	9
55-59	100	51	45	4	100	53	42	5	100	46	53	1
60-66	100	65	23	13	100	65	27	8	100	64	13	23

Tabell C7b. Tilsette 15-66 år med funksjonshemming etter IA-avtale og avgrensing i type arbeidsoppgåver som kan utførast. 2. kvartal 2011 IA-status i 2007

Alder og kjønn	Tilsette i alt				Tilsette med IA-avtale				Tilsette utan IA-avtale				
	I alt	Ja	Nei	Veit ikkje Uoppgitt	I alt	Ja	Nei	Veit ikkje Uoppgitt	I alt	Ja	Nei	Veit ikkje Uoppgitt	
													1 000
I alt	210	117	77	16	118	66	44	9	92	52	33		8
15-24	19	6	12	-	7	3	4	-	13	4	9		-
25-39	52	27	21	4	25	11	12	2	27	16	9		2
40-54	78	48	23	7	47	28	14	4	31	20	9		3
55-59	30	16	12	2	19	11	8	1	10	5	5		-
60-66	32	20	8	4	19	13	6	1	12	8	2		2
Menn	93	53	33	7	42	24	16	3	51	29	18		4
15-24	10	4	7	-	4	2	2	-	6	2	4		-
25-39	27	16	10	1	12	7	5	-	15	9	5		1
40-54	29	17	8	4	12	6	4	2	17	12	4		2
55-59	11	6	4	1	6	4	2	-	5	3	2		-
60-66	15	9	4	2	8	6	2	-	7	4	2		1
Kvinner	117	65	43	9	76	42	28	6	42	23	15		4
15-24	9	3	6	-	2	1	1	-	7	2	4		-
25-39	24	11	11	3	13	4	7	2	11	7	3		1
40-54	49	31	15	3	34	22	10	2	14	8	5		1
55-59	19	9	8	1	13	7	5	1	5	2	3		-
60-66	17	11	4	2	11	7	3	1	6	4	1		1
													Prosent
I alt	100	56	36	8	100	56	37	7	100	56	36		8
15-24	100	33	65	2	100	38	56	6	100	31	69		-
25-39	100	52	40	7	100	44	48	8	100	60	33		7
40-54	100	61	30	9	100	61	30	9	100	62	29		9
55-59	100	53	42	5	100	55	39	6	100	48	47		4
60-66	100	64	25	11	100	66	28	6	100	61	19		20
Menn	100	57	36	7	100	56	37	7	100	58	35		8
15-24	100	35	65	-	100	43	57	-	100	30	70		-
25-39	100	59	37	4	100	56	40	4	100	61	35		4
40-54	100	59	29	12	100	49	36	15	100	66	24		10
55-59	100	56	37	7	100	60	35	5	100	52	39		9
60-66	100	63	27	10	100	67	29	3	100	58	24		19
Kvinner	100	55	37	8	100	55	37	8	100	54	37		9
15-24	100	31	64	4	100	30	54	17	100	32	68		-
25-39	100	45	44	11	100	33	56	12	100	59	31		10
40-54	100	63	30	7	100	65	29	6	100	58	33		9
55-59	100	51	45	4	100	54	41	5	100	44	55		1
60-66	100	65	23	13	100	64	28	8	100	66	13		21

Tabell C8a. Tilsette 15-66 år med funksjonshemming etter avgrensing i arbeidstida (kor mykje ein kan arbeide). 2. kvartal 2011. IA-status i 2009

Alder, kjønn	Tilsette i alt				Tilsette med IA-avtale				Tilsette utan IA-avtale			
	I alt	Ja	Nei	Veit ikkje/ Uoppgitt	I alt	Ja	Nei	Veit ikkje/ Uoppgitt	I alt	Ja	Nei	Veit ikkje/ Uoppgitt
	1 000											
I alt	210	106	87	17	126	66	50	10	84	40	37	7
15-24	19	5	13	1	7	2	4	1	12	3	9	-
25-39	52	19	29	4	27	10	15	2	24	9	13	2
40-54	78	43	28	7	49	27	18	4	29	16	10	2
55-59	30	17	11	2	21	12	8	1	9	5	3	-
60-66	32	22	7	4	20	15	4	1	12	7	2	2
Menn	92	40	46	6	46	20	23	3	47	20	23	4
15-24	10	3	7	-	4	1	3	-	6	1	5	-
25-39	27	9	17	1	13	4	8	-	14	5	9	1
40-54	29	14	12	3	13	6	5	2	16	8	7	1
55-59	11	5	6	1	7	2	4	-	4	2	1	-
60-66	15	10	4	2	9	6	2	-	6	4	1	1
Kvinner	117	66	41	10	79	46	27	7	38	20	14	4
15-24	9	2	6	1	3	1	1	-	6	1	4	-
25-39	24	10	11	3	15	6	7	2	10	4	4	1
40-54	49	29	16	4	35	21	12	2	13	9	4	1
55-59	19	12	6	1	14	10	4	1	5	3	2	-
60-66	17	12	3	2	12	8	2	1	5	3	1	1
	Prosent											
I alt	100	50	42	8	100	52	40	8	100	47	44	9
15-24	100	26	70	4	100	32	61	7	100	22	76	2
25-39	100	37	56	8	100	35	56	9	100	38	55	7
40-54	100	56	36	9	100	55	36	9	100	56	35	9
55-59	100	57	38	5	100	57	37	5	100	57	39	5
60-66	100	68	20	12	100	72	22	7	100	60	18	21
Menn	100	43	50	7	100	44	50	6	100	43	49	8
15-24	100	27	73	-	100	34	66	-	100	23	77	-
25-39	100	32	64	4	100	30	66	4	100	34	62	4
40-54	100	48	41	11	100	47	40	13	100	49	42	9
55-59	100	43	50	7	100	35	59	5	100	56	34	9
60-66	100	65	25	10	100	70	27	3	100	58	23	20
Kvinner	100	56	35	9	100	58	34	9	100	52	38	10
15-24	100	24	68	8	100	28	54	18	100	22	74	4
25-39	100	42	46	12	100	40	47	13	100	44	45	11
40-54	100	60	32	8	100	59	34	7	100	64	27	9
55-59	100	65	30	4	100	69	26	5	100	55	44	1
60-66	100	70	16	14	100	73	17	9	100	63	14	23

Tabell C8b. Tilsette 15-66 år med funksjonshemming etter avgrensing i arbeidstida (kor mykje ein kan arbeide). 2. kvartal 2011. IA-status i 2007

Alder, kjønn ..	Tilsette i alt				Tilsette med IA-avtale				Tilsette utan IA-avtale			
	I alt	Ja	Nei	Veit ikkje/ Uoppgitt	I alt	Ja	Nei	Veit ikkje/ Uoppgitt	I alt	Ja	Nei	Veit ikkje/ Uoppgitt
	1 000											
I alt	210	106	87	17	118	62	47	9	92	44	41	8
15-24	19	5	13	1	6	2	4	-	12	3	9	-
25-39	52	19	29	4	25	8	14	2	27	10	14	2
40-54	78	43	28	7	47	26	16	4	31	17	11	3
55-59	30	17	11	2	19	11	7	1	10	6	4	-
60-66	32	22	7	4	19	14	4	1	12	8	2	2
Menn	92	40	46	6	42	19	21	3	51	21	25	4
15-24	10	3	7	-	4	1	3	-	6	1	5	-
25-39	27	9	17	1	12	3	8	-	15	5	9	1
40-54	29	14	12	3	12	6	5	2	17	8	7	1
55-59	11	5	6	1	6	2	3	-	5	2	2	-
60-66	15	10	4	2	8	6	2	-	7	4	1	1
Kvinner	117	66	41	10	76	44	26	6	42	22	16	4
15-24	9	2	6	1	2	1	1	-	7	1	5	-
25-39	24	10	11	3	13	5	6	2	11	5	5	1
40-54	49	29	16	4	34	20	12	2	14	9	4	1
55-59	19	12	6	1	13	9	3	1	5	3	2	-
60-66	17	12	3	2	11	8	2	1	6	4	1	1
	Prosent											
I alt	100	50	42	8	100	53	40	8	100	47	44	8
15-24	100	26	70	4	100	33	60	8	100	22	76	2
25-39	100	37	56	8	100	34	57	9	100	39	54	7
40-54	100	56	36	9	100	56	35	9	100	55	36	9
55-59	100	57	38	5	100	59	36	6	100	54	41	4
60-66	100	68	20	12	100	71	22	7	100	62	18	20
Menn	100	43	50	7	100	44	49	6	100	42	50	8
15-24	100	27	73	-	100	34	66	-	100	23	77	-
25-39	100	32	64	4	100	29	67	4	100	34	62	4
40-54	100	48	41	11	100	47	39	14	100	49	43	8
55-59	100	43	50	7	100	39	56	5	100	49	42	9
60-66	100	65	25	10	100	69	28	3	100	59	22	19
Kvinner	100	56	35	9	100	58	34	8	100	52	38	10
15-24	100	24	68	8	100	30	49	21	100	22	74	4
25-39	100	42	46	12	100	38	49	13	100	45	43	11
40-54	100	60	32	8	100	59	34	7	100	62	29	9
55-59	100	65	30	4	100	70	25	5	100	56	43	1
60-66	100	70	16	14	100	73	17	9	100	65	14	21

Tabell C9a. Tilsette med funksjonshemming etter tilpassingar i arbeidssituasjonen og etter om funksjonshemminga oppstod før eller etter at dei byrja i nåverande jobb. 2. kvartal 2011. IA-status i 2009

Kjønns	Tilsette i alt				Tilsette med IA-avtale				Tilsette utan IA-avtale			
	I alt	Før tilsetjinga	Etter tilsetjinga	Uoppgitt	I alt	Før tilsetjinga	Etter tilsetjinga	Uoppgitt	I alt	Før tilsetjinga	Etter tilsetjinga	Uoppgitt
	1 000											
Begge kjønn												
Tilsette i alt	210	112	82	17	126	64	52	9	85	48	30	7
Ingen tilpassingar	84	55	29	-	52	32	21	-	32	24	8	-
Har fått ein eller fleire tilpassingar ¹	109	56	52	1	65	33	32	-	44	23	21	-
Endringar i arbeidsoppgåvene	64	31	33	1	37	17	20	-	27	14	13	-
Endringar i arbeidstida	60	28	32	-	38	17	21	-	22	11	11	-
Fysisk tilrettelegging av arbeidsplass ..	56	28	28	-	34	18	16	-	22	10	12	-
Uoppgitt	17	-	1	16	9	-	-	8	8	-	1	7
Menn												
Tilsette i alt	93	54	32	7	46	27	16	3	47	27	16	4
Ingen tilpassingar	45	31	13	-	27	17	9	-	18	14	4	-
Har fått ein eller fleire tilpassingar ¹	41	22	18	-	16	9	7	-	25	13	11	-
Endringar i arbeidsoppgåvene	25	14	11	-	11	7	4	-	15	7	7	-
Endringar i arbeidstida	20	9	10	-	9	4	5	-	10	5	5	-
Fysisk tilrettelegging av arbeidsplass ..	21	12	9	-	8	6	2	-	13	6	7	-
Uoppgitt	7	-	1	6	2	-	-	2	5	-	1	4
Kvinner												
Tilsette i alt	117	58	50	10	79	37	36	6	38	21	13	4
Ingen tilpassingar	39	24	15	-	26	14	12	-	14	10	4	-
Har fått ein eller fleire tilpassingar ¹	68	34	34	1	48	23	25	-	20	11	9	-
Endringar i arbeidsoppgåvene	39	17	22	1	26	10	16	-	13	7	6	-
Endringar i arbeidstida	41	19	21	-	28	13	15	-	12	6	6	-
Fysisk tilrettelegging av arbeidsplass ..	34	15	19	-	25	11	14	-	10	4	5	-
Uoppgitt	10	-	-	9	6	-	-	6	4	-	-	4
	Prosent											
Begge kjønn												
Tilsette i alt	100	100	100	100	100	100	100	100	100	100	100	100
Ingen tilpassingar	40	50	35	1	42	49	40	1	38	50	27	1
Har fått ein eller fleire tilpassingar ¹	52	50	64	3	52	51	61	3	52	49	69	4
Endringar i arbeidsoppgåvene	31	28	40	3	30	27	38	3	32	29	44	4
Endringar i arbeidstida	29	25	39	2	30	27	40	-	26	23	37	4
Fysisk tilrettelegging av arbeidsplass ..	27	25	34	2	27	28	31	3	26	21	40	-
Uoppgitt	8	-	1	95	7	-	-	91	10	-	3	102
Menn												
Tilsette i alt	100	100	100	100	100	100	100	100	100	100	100	100
Ingen tilpassingar	48	58	41	3	58	65	56	4	39	51	27	2
Har fått ein eller fleire tilpassingar ¹	44	42	57	-	35	34	43	-	52	49	71	-
Endringar i arbeidsoppgåvene	27	26	35	-	23	25	24	-	31	27	46	-
Endringar i arbeidstida	21	17	32	-	20	16	31	-	22	18	33	-
Fysisk tilrettelegging av arbeidsplass ..	23	23	29	-	18	22	15	-	28	23	43	-
Uoppgitt	8	1	2	97	5	-	-	77	11	1	4	112
Kvinner												
Tilsette i alt	100	100	100	100	100	100	100	100	100	100	100	100
Ingen tilpassingar	34	41	31	-	32	38	32	-	36	48	28	-
Har fått ein eller fleire tilpassingar ¹	58	59	68	6	60	62	68	4	54	52	70	7
Endringar i arbeidsoppgåvene	33	30	43	6	33	27	44	4	34	33	43	7
Endringar i arbeidstida	35	33	43	3	36	35	43	-	32	30	43	7
Fysisk tilrettelegging av arbeidsplass ..	29	27	38	3	31	30	38	4	25	21	38	-
Uoppgitt	8	-	1	95	7	-	-	93	10	-	3	97

¹ Same person kan ha fått endringar på meir enn eitt område, slik at tala ikkje summerer seg opp.

Tabell C9b. Tilsette med funksjonshemming etter tilpassingar i arbeidssituasjonen og etter om funksjonshemminga oppstod før eller etter at dei byrja i nåverande jobb. 2. kvartal 2011. IA-status i 2007

Kjønn	Tilsette i alt				Tilsette med IA-avtale				Tilsette utan IA-avtale			
	I alt	Før tilsetjinga	Etter tilsetjinga	Uoppgitt	I alt	Før tilsetjinga	Etter tilsetjinga	Uoppgitt	I alt	Før tilsetjinga	Etter tilsetjinga	Uoppgitt
1 000												
Begge kjønn												
Tilsette i alt	210	112	82	17	118	60	50	9	92	52	32	8
Ingen tilpassingar	84	55	29	-	49	29	20	-	35	26	9	-
Har fått ein eller fleire tilpassingar ¹	109	56	52	1	60	30	30	-	49	26	22	-
Endringar i arbeidsoppgåvene	64	31	33	1	35	15	19	-	30	16	14	-
Endringar i arbeidstida	60	28	32	-	36	16	19	-	25	12	12	-
Fysisk tilrettelegging av arbeidsplass	56	28	28	-	32	17	16	-	24	11	12	-
Uoppgitt	17	-	1	16	8	-	-	8	9	-	1	8
Menn												
Tilsette i alt	93	54	32	7	42	24	15	3	51	30	17	4
Ingen tilpassingar	45	31	13	-	25	16	9	-	20	15	4	-
Har fått ein eller fleire tilpassingar ¹	41	22	18	-	14	8	6	-	27	14	12	-
Endringar i arbeidsoppgåvene	25	14	11	-	9	6	4	-	16	8	8	-
Endringar i arbeidstida	20	9	10	-	8	4	4	-	11	5	6	-
Fysisk tilrettelegging av arbeidsplass	21	12	9	-	7	5	2	-	14	7	7	-
Uoppgitt	7	-	1	6	2	-	-	2	5	-	1	4
Kvinner												
Tilsette i alt	117	58	50	10	76	35	35	6	42	23	15	4
Ingen tilpassingar	39	24	15	-	24	13	11	-	15	11	4	-
Har fått ein eller fleire tilpassingar ¹	68	34	34	1	46	22	24	-	22	12	10	-
Endringar i arbeidsoppgåvene	39	17	22	1	25	9	15	-	14	8	6	-
Endringar i arbeidstida	41	19	21	-	27	12	15	-	14	7	6	-
Fysisk tilrettelegging av arbeidsplass	34	15	19	-	24	10	13	-	10	5	5	-
Uoppgitt	10	-	-	9	6	-	-	6	4	-	-	4
Prosent												
Begge kjønn												
Tilsette i alt	100	100	100	100	100	100	100	100	100	100	100	100
Ingen tilpassingar	40	50	35	1	42	49	40	1	38	50	28	1
Har fått ein eller fleire tilpassingar ¹	52	50	64	3	51	51	60	3	53	50	69	4
Endringar i arbeidsoppgåvene	31	28	40	3	29	26	38	3	32	30	43	4
Endringar i arbeidstida	29	25	39	2	30	27	39	-	27	23	38	4
Fysisk tilrettelegging av arbeidsplass	27	25	34	2	27	28	32	3	26	21	39	-
Uoppgitt	8	-	1	95	7	-	-	90	10	-	3	101
Menn												
Tilsette i alt	100	100	100	100	100	100	100	100	100	100	100	100
Ingen tilpassingar	48	58	41	3	60	67	59	4	39	51	26	2
Har fått ein eller fleire tilpassingar ¹	44	42	57	-	33	33	38	-	53	48	73	-
Endringar i arbeidsoppgåvene	27	26	35	-	22	24	24	-	31	27	45	-
Endringar i arbeidstida	21	17	32	-	19	16	28	-	23	18	36	-
Fysisk tilrettelegging av arbeidsplass	23	23	29	-	18	22	13	-	28	23	43	-
Uoppgitt	8	1	2	97	6	-	-	81	10	1	3	108
Kvinner												
Tilsette i alt	100	100	100	100	100	100	100	100	100	100	100	100
Ingen tilpassingar	34	41	31	-	32	38	32	-	36	47	29	-
Har fått ein eller fleire tilpassingar ¹	58	59	68	6	61	63	68	5	54	53	68	7
Endringar i arbeidsoppgåvene	33	30	43	6	33	26	44	5	34	34	42	7
Endringar i arbeidstida	35	33	43	3	36	35	42	-	33	30	43	7
Fysisk tilrettelegging av arbeidsplass	29	27	38	3	32	30	38	5	25	22	37	-
Uoppgitt	8	-	1	95	7	-	-	92	10	-	2	98

¹ Same person kan ha fått endringar på meir enn eitt område, slik at tala ikkje summerer seg opp.

Tabell C10a. Tilsette 15-66 år som i nokon grad har fått arbeidssituasjonen tilpassa funksjonshemminga etter behov for meir tilrettelegging i forhold til jobb. 2. kvartal 2011. IA-status i 2009

Behov for meir tilrettelegging	Tilsette i alt			Tilsette med IA-avtale			Tilsette utan IA-avtale		
	I alt	Menn	Kvinner	I alt	Menn	Kvinner	I alt	Menn	Kvinner
	1 000								
Tilsette i alt	109	41	68	65	18	46	44	22	22
Ikkje behov for meir tilrettelegging	90	34	55	53	16	37	37	18	19
Behov for meir tilrettelegging ¹	19	6	13	12	2	10	7	4	3
Endringar i arbeidsoppgåvene	7	3	4	4	-	3	4	2	1
Endringar i arbeidstida	6	2	5	4	-	3	3	1	1
Fysisk tilrettelegging av arbeidsplass	9	3	6	7	2	5	3	1	1
	Prosent								
Tilsette i alt	100	100	100	100	100	100	100	100	100
Ikkje behov for meir tilrettelegging	82	84	81	81	87	79	84	82	85
Behov for meir tilrettelegging ¹	18	16	19	19	13	21	16	18	14
Endringar i arbeidsoppgåvene	7	7	6	6	2	7	8	10	5
Endringar i arbeidstida	6	4	7	5	2	7	7	7	7
Fysisk tilrettelegging av arbeidsplass	9	8	9	10	9	11	6	6	6

¹ Same person kan ha behov for endringar på meir enn eitt område, slik at tala ikkje summerer seg opp.

Tabell C10b. Tilsette 15-66 år som i nokon grad har fått arbeidssituasjonen tilpassa funksjonshemminga, etter behov for meir tilrettelegging i forhold til jobb. 2. kvartal 2011. IA-status i 2007

Behov for meir tilrettelegging	Tilsette i alt			Tilsette med IA-avtale			Tilsette utan IA-avtale		
	I alt	Menn	Kvinner	I alt	Menn	Kvinner	I alt	Menn	Kvinner
	1 000								
Tilsette i alt	109	41	68	60	17	44	49	24	25
Ikkje behov for meir tilrettelegging	90	34	55	49	15	34	41	20	21
Behov for meir tilrettelegging ¹	19	6	13	12	2	9	8	4	4
Endringar i arbeidsoppgåvene	7	3	4	3	-	3	4	2	1
Endringar i arbeidstida	6	2	5	4	-	3	3	1	1
Fysisk tilrettelegging av arbeidsplass	9	3	6	6	2	5	3	1	2
	Prosent								
Tilsette i alt	100	100	100	100	100	100	100	100	100
Ikkje behov for meir tilrettelegging	82	84	81	81	86	79	84	83	85
Behov for meir tilrettelegging ¹	18	16	19	19	14	21	16	17	15
Endringar i arbeidsoppgåvene	7	7	6	5	2	7	8	10	6
Endringar i arbeidstida	6	4	7	6	2	7	6	6	6
Fysisk tilrettelegging av arbeidsplass	9	8	9	11	10	11	6	6	6

¹ Same person kan ha behov for endringar på meir enn eitt område, slik at tala ikkje summerer seg opp.

Tabell C11a. Tilsette 15-66 år som ikkje har fått arbeidssituasjonen tilpassa funksjonshemminga etter behov for slik tilrettelegging i forhold til jobb. 2. kvartal 2011. IA-status i 2009

Behov for tilrettelegging	Tilsette i alt			Tilsette med IA-avtale			Tilsette utan IA-avtale		
	I alt	Menn	Kvinner	I alt	Menn	Kvinner	I alt	Menn	Kvinner
	1 000								
Tilsette i alt	84	45	39	52	27	25	32	18	14
Ikkje behov for tilrettelegging	70	37	32	43	23	20	26	14	12
Behov for tilrettelegging ¹	15	8	7	9	4	5	6	4	2
Endringar i arbeidsoppgåvene	11	6	5	7	4	3	4	2	1
Endringar i arbeidstida	6	4	2	4	2	2	3	2	-
Fysisk tilrettelegging av arbeidsplassen	8	4	4	6	3	3	2	1	1
	Prosent								
Tilsette i alt	100	100	100	100	100	100	100	100	100
Ikkje behov for tilrettelegging	83	83	82	83	85	80	82	79	87
Behov for tilrettelegging ¹	17	17	18	17	15	20	18	21	14
Endringar i arbeidsoppgåvene	13	13	12	14	14	14	12	13	10
Endringar i arbeidstida	7	9	5	7	7	6	8	12	3
Fysisk tilrettelegging av arbeidsplassen	10	9	10	11	10	12	7	8	6

¹ Same person kan ha behov for endringar på meir enn eitt område, slik at tala ikkje summerer seg opp.

Tabell C11b. Tilsette 15-66 år som ikkje har fått arbeidssituasjonen tilpassa funksjonshemminga etter behov for slik tilrettelegging i forhold til jobb. 2. kvartal 2011. IA-status i 2007

Behov for tilrettelegging	Tilsette i alt			Tilsette med IA-avtale			Tilsette utan IA-avtale		
	I alt	Menn	Kvinner	I alt	Menn	Kvinner	I alt	Menn	Kvinner
	1 000								
Tilsette i alt	84	45	39	49	25	24	35	19	15
Ikkje behov for tilrettelegging	70	37	32	41	22	19	29	16	13
Behov for tilrettelegging ¹	15	8	7	9	4	5	6	4	2
Endringar i arbeidsoppgåvene	11	6	5	7	3	3	4	3	2
Endringar i arbeidstida	6	4	2	3	2	1	3	2	1
Fysisk tilrettelegging av arbeidsplassen	8	4	4	6	3	3	2	1	1
	Prosent								
Tilsette i alt	100	100	100	100	100	100	100	100	100
Ikkje behov for tilrettelegging	83	83	82	82	85	80	83	80	87
Behov for tilrettelegging ¹	17	17	18	18	15	21	17	20	13
Endringar i arbeidsoppgåvene	13	13	12	14	14	14	12	13	10
Endringar i arbeidstida	7	9	5	7	8	6	8	12	4
Fysisk tilrettelegging av arbeidsplassen	10	9	10	12	11	13	7	8	5

¹ Same person kan ha behov for endringar på meir enn eitt område, slik at tala ikkje summerer seg opp.

Figurregister

5.1. Sysselsette i alt 15-66 år og sysselsette personar med funksjonshemming. Prosent av alle personar i kvar gruppe	13
5.2. Sysselsette på deltid blant sysselsette i alt 15-66 år og blant sysselsette med funksjonshemming, etter kjønn. 2. kvartal 2011. Prosent	14
5.3. Tilsette 15-66 år med funksjonshemming som har fått tilpassingar i arbeidssituasjonen, etter kjønn. Prosent	17

Tabellregister

6.1.	Overgang mellom arbeidsmarknadsstatusar frå eitt år til eit anna. Prosent av funksjonshemma i alt.....	18
6.2.	Overgang mellom arbeidsmarknadsstatusar fra eitt år til eit anna etter aldersgrupper. Prosent av funksjonshemma begge år i alt. 2009–2010.....	19
6.3.	Overgangsrate for funksjonshemma og for personar i alt 15-66 år	19
A1.	Personar i alt 15-66 år og personar med funksjonshemming etter arbeidsstyrkestatus og kjønn. 2002-2011. 1 000 og i prosent av alle personar i kvar gruppe	26
A2.	Personar 15-66 år med funksjonshemming etter type helseproblem og kjønn. 2002-2011	27
A3.	Sysselsette i alt 15-66 år og sysselsette med funksjonshemming etter alder og kjønn. 2002-2011. Prosent av alle personar i kvar gruppe	28
A4.	Sysselsette på deltid blant sysselsette i alt 15-66 år og blant sysselsette med funksjonshemming, etter kjønn. 2002-2011. Prosent	28
A5.	Sysselsette i alt 15-66 år og sysselsette med funksjonshemming etter næring. 2009-2011. Prosent.....	28
A6.	Sysselsette i alt 15-66 år og sysselsette med funksjonshemming, etter sektor og kjønn. 2010-2011. 1 000 og prosent.....	29
A7.	Sysselsette 15-66 år med funksjonshemming etter mottak av stønader.2002-2011. Prosent	29
A8.	Tilsette i alt 15-66 år og tilsette med funksjonshemming etter kjønn og tilsettingsform. 2002-2011. Prosent.....	29
A9.	Sysselsette 15-66 år med funksjonshemming etter kjønn og avgrensing i type arbeidsoppgåver som kan utførast. 2002-2011. Prosent.....	30
A10.	Sysselsette 15-66 år med funksjonshemming etter kjønn og avgrensing i arbeidstida (kor mykje ein kan arbeide). 2002-2011. Prosent	30
A11.	Tilsette 15-66 år med funksjonshemming etter kjønn og om funksjonshemminga oppstod før eller etter at dei byrja i nåverande jobb. 2002-2011. Prosent.....	30
A12.	Tilsette 15-66 år med funksjonshemming etter kjønn og tilpassingar i arbeidssituasjonen. 2002 - 2011. Prosent	30
A13.	Tilsette 15-66 år med funksjonshemming som i nokon grad har fått arbeidssituasjonen tilpassa funksjonshemminga, etter behov for meir tilrettelegging. 2002-2011. Prosent.....	31
A14.	Tilsette 15-66 år med funksjonshemming som ikkje har fått arbeidssituasjonen tilpassa funksjonshemminga, etter behov for slik tilrettelegging. 2002-2011. Prosent.....	31
A15.	Funksjonshemma ikkje-sysselsette 15-66 år etter ønske om arbeid. 2002-2011. Prosent	31
A16.	Funksjonshemma ikkje-sysselsette 15-66 år som ønskjer arbeid, etter alder. 2010 - 2011. 1 000	31
B1.	Personar i alt 15-66 år og personar med funksjonshemming etter arbeidsstyrkestatus, alder og kjønn. 2. kvartal 2011. 1 000 og i prosent av alle personar i kvar gruppe. ¹	32
B2.	Personar i alt 15-66 år og personar med funksjonshemming etter hovudsakleg aktivitet, deltidssysselsetting, alder og kjønn. 2. kvartal 2011. 1 000	33
B3.	Personar i alder 15-66 år med funksjonshemming etter avgrensing i type arbeidsoppgåver som kan utførast. 2. kvartal 2011. 1 000.....	34
B4.	Sysselsette i alt 15 - 66 år og sysselsette med funksjonshemming etter avtalt (vanleg) arbeidstid, alder og kjønn. 2. kvartal 2011. 1 000	34
B5.	Sysselsette i alt 15-66 år og sysselsette med funksjonshemming etter avtalt (vanleg) arbeidstid, alder og kjønn. 2. kvartal 2011. Prosent.....	35
B6.	Sysselsette i alt 15-66 år og sysselsette med funksjonshemming etter næring. 2. kvartal 2011.....	35
B8.	Sysselsette i alt og sysselsette med funksjonshemming etter utdanningsnivå og kjønn. 2. kvartal 2011	36
B9.	Tilsette i alt 15-66 år og tilsette med funksjonshemming etter tilsettingsform og kjønn. 2. kvartal 2011. 1 000	36
B10.	Personar og sysselsette 15-66 år med funksjonshemming etter mottak av stønader. 2. kvartal 2011. 1 000.....	36
B11.	Sysselsette 15-66 år med funksjonshemming etter avgrensing i type arbeidsoppgåver som kan utførast og i arbeidstida (kor mykje ein kan arbeide). 2. kvartal 2011. 1 000.....	36
B14.	Sysselsette 15-66 år med funksjonshemming etter avgrensing i type arbeidsoppgåver som kan utførast og i arbeidstida, avtalt (vanleg) arbeidstid og kjønn. 2. kvartal 2011. 1 000	37
B15.	Sysselsette 15-66 år med funksjonshemming etter avgrensing i type arbeidsoppgåver som kan utførast, og i arbeidstida (kor mykje ein kan arbeide), yrkesstatus og kjønn. 2. kvartal 2011. 1 000	37
B16.	Funksjonshemma arbeidsledige 15-66 år etter kjønn og lengd på søkjeperioden. 2. kvartal 2011. 1 000.....	37

C1a. Tilsette i alt 15-66 år og tilsette med funksjonshemming etter IA-avtale, alder og kjønn. 2. kvartal 2011. IA-status i 2009	38
C1b. Tilsette i alt 15-66 år og tilsette med funksjonshemming etter IA-avtale, alder og kjønn. 2. kvartal 2011. IA-status i 2007	39
C2a. Tilsette i alt 15-66 år og tilsette med funksjonshemming etter IA-avtale, sektor, og kjønn. 2. kvartal 2011. IA-status i 2009	40
C2b. Tilsette i alt 15-66 år og tilsette med funksjonshemming etter IA-avtale, sektor og kjønn. 2. kvartal 2011. IA-status i 2007	41
C3a. Tilsette i alt 15-66 år og tilsette med funksjonshemming etter IA-avtale og næring. 2. kvartal 2011. IA-status i 2009	42
C3b. Tilsette i alt 15-66 år og tilsette med funksjonshemming etter IA-avtale og næring. 2. kvartal 2011. IA-status i 2007	43
C4a. Tilsette i alt 15-66 år og tilsette med funksjonshemming etter IA-avtale, næring og alder. 2. kvartal 2011. IA-status i 2009	44
C4b. Tilsette i alt 15-66 år og tilsette med funksjonshemming etter IA-avtale, næring og alder. 2. kvartal 2011. IA-status i 2007	45
C6a. Tilsette 15-66 år med funksjonshemming etter IA-avtale og mottak av stønader. 2. kvartal 2011. IA-status i 2009	46
C6b. Tilsette 15-66 år med funksjonshemming etter IA-avtale og mottak av stønader. 2. kvartal 2011. IA-status i 2007	46
C7a. Tilsette 15-66 år med funksjonshemming etter IA-avtale og avgrensing i type arbeidsoppgåver som kan utførast. 2. kvartal 2011. IA-status i 2009	47
C7b. Tilsette 15-66 år med funksjonshemming etter IA-avtale og avgrensing i type arbeidsoppgåver som kan utførast. 2. kvartal 2011 IA-status i 2007	48
C8a. Tilsette 15-66 år med funksjonshemming etter avgrensing i arbeidstida (kor mykje ein kan arbeide). 2. kvartal 2011. IA-status i 2009	49
C8b. Tilsette 15-66 år med funksjonshemming etter avgrensing i arbeidstida (kor mykje ein kan arbeide). 2. kvartal 2011. IA-status i 2007	50
C9a. Tilsette med funksjonshemming etter tilpassingar i arbeidssituasjonen og etter om funksjonshemminga oppstod før eller etter at dei byrja i nåverande jobb. 2. kvartal 2011. IA-status i 2009	51
C9b. Tilsette med funksjonshemming etter tilpassingar i arbeidssituasjonen og etter om funksjonshemminga oppstod før eller etter at dei byrja i nåverande jobb. 2. kvartal 2011. IA-status i 2007	52
C10a. Tilsette 15-66 år som i nokon grad har fått arbeidssituasjonen tilpassa funksjonshemminga etter behov for meir tilrettelegging i forhold til jobb. 2. kvartal 2011. IA-status i 2009	53
C10b. Tilsette 15-66 år som i nokon grad har fått arbeidssituasjonen tilpassa funksjonshemminga, etter behov for meir tilrettelegging i forhold til jobb. 2. kvartal 2011. IA-status i 2007	53
C11a. Tilsette 15-66 år som ikkje har fått arbeidssituasjonen tilpassa funksjonshemminga etter behov for slik tilrettelegging i forhold til jobb. 2. kvartal 2011. IA-status i 2009	54
C11b. Tilsette 15-66 år som ikkje har fått arbeidssituasjonen tilpassa funksjonshemminga etter behov for slik tilrettelegging i forhold til jobb. 2. kvartal 2011. IA-status i 2007	54