

Hossein Moafi og Elin Såheim Bjørkli

Barnefamiliers tilsynsordninger, høsten 2010

Rapporter I denne serien publiseres analyser og kommenterte statistiske resultater fra ulike undersøkelser. Undersøkelser inkluderer både utvalgsundersøkelser, tellinger og registerbaserte undersøkelser.

© Statistisk sentralbyrå, november 2011 Ved bruk av materiale fra denne publikasjonen skal Statistisk sentralbyrå oppgis som kilde.	Standardtegn i tabeller	Symbol
ISBN 978-82-537-8215-7 (trykt)	Tall kan ikke forekomme	.
ISBN 978-82-537-8216-4 (elektronisk)	Oppgave mangler	..
ISSN 0806-2056	Oppgave mangler foreløpig	...
Emne: 03.04 og 04.02.10	Tall kan ikke offentliggjøres	:
Trykk: Statistisk sentralbyrå	Null	-
	Mindre enn 0,5 av den brukte enheten	0
	Mindre enn 0,05 av den brukte enheten	0,0
	Foreløpig tall	*
	Brudd i den loddrette serien	—
	Brudd i den vannrette serien	
	Desimaltegn	,

Forord

Statistisk sentralbyrå (SSB) gjennomførte den fjerde barnetilsynsundersøkelsen på oppdrag fra Kunnskapsdepartementet og Barne-, likestillings- og inkluderingsdepartementet høsten 2010. Hovedresultatene fra undersøkelsen legges frem i denne rapporten. Flere seksjoner i SSB har vært involvert i gjennomføringen av denne undersøkelsen.

Seksjon for planlegging og brukertesting var ansvarlig for gjennomføring av datainnsamlingen, utvikling og testing av nye spørsmål i skjemaet, samt at de laget utvalgsplanen. Seksjon for skjemaformering og datauttak har vært ansvarlig for programmering av spørreskjema, tilrettelegging av data og filetablering. Seksjon for intervju var ansvarlig for utvalgstrekkingen og påkobling av registeropplysninger.

Marit Wilhelmsen ved Seksjon for planlegging og brukertesting var ansvarlig for gjennomføringen av datainnsamlingen.

Hossein Moafi ved Seksjon for utdanningsstatistikk har vært faglig ansvarlig for undersøkelsen og har skrevet rapporten sammen med Elin Såheim Bjørkli ved samme seksjon. Kåre Nygård ved Seksjon for utdanningsstatistikk har bidratt med tilrettelegging av datagrunnlaget og tabellprogrammering.

Sammendrag

I denne rapporten legger Statistisk sentralbyrå fram hovedresultatene fra Barnetilsynsundersøkelsen 2010. Rapporten beskriver barnas deltakelse og oppholdstid i ulike tilsynsordninger, samt foreldrenes preferanser med hensyn til deltakelse og begrunnelser for ikke å bruke barnehage, skolefritidsordning (SFO) og ordningen om leksehjelp. Kontantstøtte, husholdningenes utgifter tilknyttet ulike tilsynsordninger og foreldrenes yrkesdeltakelse er blant andre tema som kartlegges i denne rapporten.

De fleste barn i alderen 1-5 år går i barnehage. Bruken av barnehage er mer utbredt blant 3-5-åringene enn blant barn i aldersgruppen 1-2 år. Bruken av barnehage som tilsynsordning øker med barnas alder, foreldrenes utdanningsnivå og familiens inntekt. De fleste foreldre ville valgt barnehage, dersom de sto helt fritt til å velge tilsynsordning på dagtid uavhengig av pris og tilgjengelighet.

Fire av fem barn i barnehage har avtalt heltidsplass - dvs. 41 timer eller mer per uke - men de fleste barn har en faktisk oppholdstid tilsvarende lang deltidsplass, dvs. mellom 25 og 41 timer per uke. I gjennomsnitt er barna i barnehage 35 timer per uke, uansett om en ser på barn i aldersgruppen 1-2 år, 3-5 år eller alle barn 1-5 år under ett.

Andelen barn hvor foreldrene mottar kontantstøtte, har gått ned de siste årene. Foreldrene til to av tre barn uten heltidsplass i barnehage mottar kontantstøtte. Flere av foreldrene oppgir "det å ha mer tid sammen med barnet" som en viktig årsak for at de valgte kontantstøtte.

Andelen barn som deltar i SFO er høyest på 1. årstrinn og lavest på 4. årstrinn. Andelen barn i SFO er høyere når mor er yrkesaktiv og jobber fulltid og den øker også med foreldrenes utdanningsnivå. De fleste foreldre synes å være fornøyde med kvaliteten i SFO.

Fra august 2010 ble kommunene og private skoler pålagt å tilby gratis leksehjelp til elever på 1. - 4. årstrinn. Allerede i det første året med gratis leksehjelp, deltar tre av fem barn i denne ordningen. Andelen barn som benytter seg av leksehjelpordningen er høyere i familier med eneforsørger uten inntektsgivende arbeid. Også når mor ikke er yrkesaktiv, deltar en større andel barn i leksehjelpordningen. Deltakelse i leksehjelpordningen går ned når foreldrenes utdanningsnivå øker.

Utgifter til barnetilsyn utgjør i gjennomsnitt 4 prosent av husholdningenes samlede inntekt før skatt fratrukket barnetrygd og kontantstøtte. Hver husholdning har i gjennomsnitt en utgift per barn i alderen 0-9 år på 1 440 kr per måned uavhengig av hva slags tilsynsordning de benytter. Dette utgjør i gjennomsnitt kr 2 521 per husholdning. Husholdningenes gjennomsnittlige utgifter per barn i barnehage er på kr 2 110, mens deres utgifter per barn i SFO er på kr 1 688 per måned. Lavinntektsfamilier bruker en større andel av sin samlede inntekt til barnehageutgifter, men betaler mindre per måned enn andre familier.

Mødres og fedres yrkesaktivitet og arbeidstid varierer innen ulike grupper, men den generelle tendensen er at yrkesaktivitet og arbeidstid blant mødre og fedre øker proporsjonalt med utdanningsnivå og inntekt og disproporsjonalt med hensyn til familiens inntekt.

Prosjektstøtte: Kunnskapsdepartementet og Barne-, likestillings- og inkluderingsdepartementet

Abstract

This report provides the main results from the survey on families' child care preferences in 2010. The report describes more thorough the participation in different day care facilities, and parents' preferences for participation and reasons for not attending kindergartens, day care facilities for schoolchildren (SFO) and homework help services. Cash-for-care, expenditure by households to different child-care providers and participation in work among parents are areas also described.

Most children aged 1-5 years attend kindergartens. Children aged 3-5 years have a higher participation rate in kindergartens compared with children in the age group 1-2 years. The use of kindergartens as the main child-care provider increase as the children grow older, but also according to parents' level of education and income. Most parents would have preferred kindergarten as the main child-care provider during daytime, regardless of cost and availability.

Four out of five children in kindergartens participate in agreed full-time attendance programs – 41 hours or more per week – but most children have an actual participation between 25 and 41 hours per week. On average, a child spends 35 hours per week in kindergarten for 1-2 year olds, 3-5 year olds and for all children aged 1-5 years.

The proportion of children, whose parents benefit from cash-for-care, has decreased in recent years. Sixty-eight per cent of children aged 1-2 who do not have a full-time place in kindergarten receive cash-for-care. Several parents give reason for choosing cash-for-care to have more time together with the child.

Children attending day care facilities for schoolchildren (SFO) are most frequent in 1st grade, and least frequent in 4th grade. The proportion of children in SFO rises as the mother work full-time and also by parents' level of education. Most parents are satisfied with the quality in SFO.

From August 2010, municipalities and private schools are obliged to offer homework help services to children in 1st-4th grade. Already in the initial year where this service was available, three out of five children benefit from this service. The proportion of children participating in this service is higher in families with a single parent without an income from work, and in families where the mother is not working. The participation rate tends to decrease as the parents' level of education increase.

Expenditure on child-care provision accounts for, on average, 4 per cent of the total income of the household before tax, children's allowance and cash-for-care deducted. As an average, each household has a cost of 1 440 NOK a month per children aged 0-9 years, regardless of child-care provider in use. The average expense per children in kindergartens is 2 110 NOK, and in SFO 1 688 NOK per child each month. Low income families spend a higher proportion of their total income on kindergarten expenditures, but pay less per month than other families.

Parents' participation in work and working hours vary in different groups. In general, engagement in work and working hours among mothers and fathers increase proportionally as level of education and income increase, but disproportionately with regards to family income.

Acknowledgement: The work is financed by the Ministry of Education and Research and Ministry of Children, Equality and Social Inclusion.

Innhold

Forord	3
Sammendrag	4
Abstract	5
1. Innledning	7
1.1. Bakgrunn og formål	7
1.2. Om rapporten	8
2. Tilsynsordninger, ønsket tilsynsordning og begrunnelser for ikke å søke om barnehageplass	10
2.1. Tilsynsordninger på dagtid for 1-5 åringer	10
2.2. Tilsynsordninger for 1-2 åringer på dagtid	11
2.3. Tilsynsordninger for 3-5 åringer på dagtid	13
2.4. Ønsket tilsynsordning på dagtid	14
2.5. Begrunnelser for ikke å søke om barnehageplass	17
2.6. Oppsummering	18
3. Kontantstøtte	29
3.1. Andel barn med kontantstøtte	29
3.2. Hvem mottar kontantstøtte?	30
3.3. Hvorfor velger foreldre kontantstøtte?	31
3.4. Hva om kontantstøtten avvikes?	32
3.5. Oppsummering	33
4. Avtalt og faktisk oppholdstid og tilfredshet med barnehage	37
4.1. Avtalt og faktisk oppholdstid	37
4.2. Tilfredshet med barnehage	39
4.3. Oppsummering	41
5. Deltakelse i skolefritidsordning og leksehjelp	56
5.1. Deltakelse i SFO	56
5.2. Begrunnelser for ikke å delta i SFO	57
5.3. Tilfredshet med SFO	59
5.4. Deltakelse i leksehjelp	60
5.5. Begrunnelser for ikke å delta i leksehjelp	62
5.6. Oppsummering	62
6. Foreldrebetaling og betalingsvillighet	77
6.1. Husholdningenes gjennomsnittlige utgifter til barnetilsyn	77
6.2. Betalingsvillighet	80
6.3. Oppsummering	83
7. Mødres og fedres yrkesdeltakelse og arbeidstid	93
7.1. Mødres og fedres yrkesdeltakelse og arbeidstid når barnet er i kontantstøttealder ..	93
7.2. Mødres og fedres yrkesdeltakelse og arbeidstid når barnet er 3-5 år.....	95
7.3. Mødres og fedres yrkesdeltakelse og arbeidstid når barnet er i SFO-alder.....	96
7.4. Oppsummering	98
8. Dokumentasjon av undersøkelsen	105
8.1. Utvalg og datainnsamling	105
8.2. Datakvalitet	107
8.3. Utvalgsvarians	110
8.4. Innsamlings- og bearbeidingsfeil	111
8.5. Vekter	112
Referanser	115
Vedlegg A: Bakgrunnsvariabler	116
Vedlegg B: Informasjonsbrev	121
Vedlegg C: Papirutgave av spørreskjema	123
Figurregister	161
Tabellregister	162

1. Innledning

Denne rapporten viser hovedresultater fra undersøkelsen ”Barnefamiliers tilsynsordninger, høsten 2010” (Barnetilsynsundersøkelsen 2010). Undersøkelsen er utført av Statistisk sentralbyrå på oppdrag fra Kunnskapsdepartementet og Barne-, likestillings- og inkluderingsdepartementet. Barnetilsynsundersøkelsen 2010 er etterfølgeren av tidligere barnetilsynsundersøkelser som Statistisk sentralbyrå utførte i 1998, 1999 og 2002 på oppdrag fra daværende Barne- og familiedepartementet.

Undersøkelsen i 2010 skiller seg fra tidligere barnetilsynsundersøkelser på flere områder, deriblant ved at også barn i alderen 6-9 år og deres deltakelse i skolefritidsordning (SFO) og leksehjelp omfattes av undersøkelsen. I tillegg omfatter også undersøkelsen mer om foreldrebetaling for de ulike tilsynsordningene.

Foreliggende rapport er bygd opp med utgangspunkt i hovedtemaene i spørreskjemaet for undersøkelsen. Formålet er å *beskrive* barnefamiliers valg, adferd, preferanse og prioriteringer om tilsynsordninger høsten 2010. Ved å sammenligne tabeller i denne rapporten med tabellrapporter fra tidligere barnetilsynsundersøkelser, vil en få et inntrykk av endringer på en del områder. En slik sammenligning vil imidlertid ikke kunne si noe om endringer i holdninger og heller ikke om årsaker til endret adferd. Datamaterialet vil bli tilrettelagt og tilgjengeliggjort for nærmere analyser og forskning.

1.1. Bakgrunn og formål

Om tidligere barnetilsynsundersøkelser

Tidligere er det gjennomført tre større barnetilsynsundersøkelser i Norge. De to første av disse ble gjennomført i 1998 og 1999 som kartleggingsundersøkelser for å gi kunnskap om barnetilsynet henholdsvis før og etter innføring av kontantstøtteordningen. Ordningen ble innført for 1-åringer fra 1. august 1998 og ble utvidet til også å gjelde 2-åringer fra 1. januar 1999.

Den første undersøkelsen hadde også spørsmål som forsøkte å kartlegge hva foreldrene ville velge når de fikk mulighet til å ta ut kontantstøtte (Rønning 1998). Formålet med den andre barnetilsynsundersøkelsen, utført i 1999, var å kartlegge ulike sider ved innføringen av kontantstøtteordningen, virkninger av den og mulige valg så vel som adferd på ulike arenaer som var berørt av innføringen av kontantstøttetilbudet (Reppen og Rønning 1999). Her bør det legges til at utvalget i undersøkelsen i 1998 også deltok i undersøkelsen i 1999. I tillegg ble utvalget utvidet med nye personer.

På oppdrag fra daværende Barne- og familiedepartement utførte Statistisk sentralbyrå en ny barnetilsynsundersøkelse våren 2002. Undersøkelsen var en oppfølging av de to tidligere undersøkelsene, men denne gangen ble det lagt mindre vekt på virkninger av kontantstøtten og mer vekt på foreldrenes bruk av, og ønsker om, ulike tilsynsordninger, med særlig fokus på barnehage tilbudet (Pettersen 2003). Denne undersøkelsen inneholdt et større utvalg av fedre enn de to foregående undersøkelser. På den måten fikk en mer informasjon om fedres yrkesaktivitet og deltakelse hjemme.

Barnetilsynsundersøkelsen 2010

I St. meld. nr 41 (2008 – 2009), Kvalitet i barnehagen, ble det varslet at Kunnskapsdepartementet ville ta initiativ til en ny og revidert barnetilsynsundersøkelse, samt at departementet ville vurdere om denne skulle gjennomføres jevnlig. I meldingen er gjennomføringen av en ny barnetilsynsundersøkelse begrunnet med behovet for detaljert informasjon om barnas deltakelse i barnehage, foreldrebetaling og brukertilfredshet. Dessuten ville den nye undersøkelsen omfatte et bredt utvalg av foreldre, og gi kunnskap om blant annet foreldrenes sosio-

økonomiske bakgrunn, og om denne har betydning for foreldrenes valg, bruk av og holdninger til barnehager. Det var særlig interesse knyttet til kartlegging av familier med lav betalingsevne og barn som antas å ha størst utbytte av barnehage.

Undersøkelsen i 2010 bygger videre på undersøkelsen fra 2002, som i hovedsak omfatter spørsmål om barnehage, og det er enda færre spørsmål knyttet til kontantstøtte. I tillegg er spørsmålene om barnehage ytterligere utvidet. Det stilles spørsmål om hvor fornøyde foreldre er med barnehagetilbudet, og hva de er opptatt av når de søker om barnehageplass. Det er også lagt større vekt på og stilles flere spørsmål om foreldrebetaling enn i tidligere undersøkelser.

Sammenlignet med tidligere undersøkelser er spørsmålene om foreldrepermisjon utvidet til også å gjelde samboer eller ektefelle. Dessuten er to nye tema inkludert i undersøkelsen: Skolefritidsordningen (SFO) og leksehjelp på skolen.

SFO er et frivillig kommunalt tilbud om barnepass for elever på første til fjerde årstrinn i barneskolen. Ordningen er lovfestet i opplæringsloven og ble innført i Reform 97. Per 1. oktober 2010 deltok 146 000 elever i skolefritidsordning (SSB 2011). En vesentlig skille mellom barnetilsynsundersøkelsen 2010 og de tidligere undersøkelsene, er at den nye undersøkelsen også omhandler barnefamiliers tilsynsordninger og foreldrebetaling for barn 6 – 9 år. Barnas deltakelse i SFO, foreldrenes preferanser og deres begrunnelse for å bruke eller ikke bruke SFO er blant forholdene som belyses i denne undersøkelsen.

Barnetilsynsundersøkelsen 2010 omhandler også barnas deltakelse i, og foreldrenes begrunnelser for ikke å bruke leksehjelp. Fra august 2010 ble kommunene og private skoler pålagt å tilby gratis leksehjelp til elever på 1.-4. årstrinn. Deltakelse på leksehjelp er frivillig, men elevene har rett til å delta.

Til tross for en del ulikheter mellom barnetilsynsundersøkelsene, preges disse i større grad av likhet enn ulikhet. Dette gjør det mulig å kunne sammenligne resultatene, og dermed se på endringene over tid. Vi gjør likevel oppmerksom på at både ordlyden og hvem som fikk spørsmålet kan være noe forskjellig. Tabeller som i utgangspunktet baserer seg på samme spørsmål, er likevel ikke alltid direkte sammenlignbare.

1.2. Om rapporten

Analyseenhet

Hovedresultatene fra undersøkelsen presenteres i form av tabeller. Tabellene viser i all hovedsak prosentfordelingen av barn eller foreldre brutt ned på et avgrenset sett av bakgrunnsvariabler.

Analyseenheten er barn hvor problemstillingen som skal belyses angår barnas situasjon, for eksempel hvor tilsynsordninger for barn i alderen 1-5 år eller deltakelse i SFO beskrives. I kapitler/delkapitler hvor problemstillingen gjelder foreldres preferanser, har vi brukt foreldre som analyseenhet. Eksempel på dette er delkapitlet hvor vi beskriver foreldrenes begrunnelser for ikke å søke om barnehageplass til trukket barn.

Bakgrunnsvariablene familietype, foreldrenes utdanningsnivå, husholdningens inntekt, lavinntektsfamilier, bosted og mors fødeland er tatt med i de aller fleste tabeller. Bakgrunnsvariablene gir nyttig tilleggsinformasjon om ulike tema, som for eksempel valg av tilsynsordning, oppholdstid, foreldrenes tilfredshet, samt å avdekke eventuelle sosiale og regionale forskjeller når det gjelder barnas deltakelse i barnehage, SFO og leksehjelp. En beskrivelse av bakgrunnsvariabler er å finne i vedlegg A.

Om begrepene "foreldre", "mødre" og "fedre"

I tidligere barnetilsynsundersøkelser har mødre med barn i de aktuelle aldersgruppene vært trekkenhet. I 2010 var trekkenheten for undersøkelsen barn. Intervjuet ble gjennomført med hovedomsorgsperson for trukket barn som, bortsett fra i 99 tilfeller i nettoutvalget, var mor (mer om dette i kapittel 8). Vi har derfor omtalt intervjuobjektene som "foreldre", selv om intervjuobjektene i hovedsak består av mødre. Intervjuobjektene omtales som "mødre" eller "fedre" når vi beskriver et forhold på grunnlag av et bestemt kjennetegn ved mødre eller fedre, f.eks. mors fødeland eller fars yrkesaktivitet.

I denne undersøkelsen er også ektefelle/samboer til intervjuobjektet blitt intervjuet, enten direkte eller indirekte (jf. kapittel 8), og deres svar på ulike spørsmål inngår også i relevante tabeller. Noen av fedrene nevnt over hadde verken ektefelle eller samboer. Antall enheter som fordeles etter ulike verdier i bakgrunnsvariabler som angår mor, er av den grunn noe lavere enn sum enheter (N) som forekommer i tabellens øverste linje (antall, uvektet).

Oppbygningen av rapporten

Barnetilsynsordninger på dagtid for barn 1-5 år er hovedtemaet i kapittel 2. Vi beskriver barnetilsynsordningene for barn i aldersgruppene 1-2 år, 3-5 år og alle barn 1-5 år under ett. En beskrivelse av ønsket tilsynsordning og begrunnelser for ikke å søke om barnehageplass inngår også i dette kapitlet.

I kapittel 3 tar vi for oss kontantstøtten, og beskriver andel barn som foreldrene mottar kontantstøtte for, samt forhold som hadde betydning for valget av kontantstøtte. Dette kapitlet gir også en oversikt over svarene på spørsmålet om foreldrene vil søke om barnehageplass dersom kontantstøtten avvikles.

Kapittel 4 handler om deltakelse i barnehage, mens kapittel 5 omhandler deltakelse i SFO og leksehjelp. I disse kapitlene ser vi også blant annet på tilfredshet med barnehage og SFO. Begrunnelser for ikke å benytte seg av SFO og leksehjelp er et annet tema som behandles i kapittel 5.

Et viktig mål med Barnetilsynsundersøkelsen 2010 er å undersøke barnefamiliers faktiske utgifter til barnetilsyn. Kapittel 6 omhandler foreldrebetaling og betalingsvillighet. I dette kapitlet beskriver vi blant annet husholdningenes månedlige utgifter til barnetilsyn (barnehage, dagmamma, SFO, osv.) etter antall barn i husholdningen og ulike sosioøkonomiske bakgrunnsvariabler. En beskrivelse av barnehagesats (gjennomsnittlig sats for månedlig foreldrebetaling) etter avtalt oppholdstid per uke og geografisk tilhørighet inngår også i dette kapitlet.

Hovedtema for kapittel 7 er mødres og fedres yrkesdeltakelse og arbeidstid, bl.a. andelen barn som har yrkesaktive mødre og fedre og om de er i lønnet eller ulønnet permisjon

I kapittel 8 presenterer vi en metodisk dokumentasjon av datainnsamlingen. Kapitlet i sin helhet bygger på "Undersøkelsen om barnefamiliers tilsynsordninger 2010, Dokumentasjonsrapport" (Wilhemsen og Löfgren 2011). I dette kapitlet gis en oversikt over utvalget (bruttoutvalget, avganger og nettoutvalget), datainnsamling, frafall og utvalgsvarians. Kapitlet avsluttes med en nærmere beskrivelse av skjevheter i datagrunnlaget som følge av utvalgsdesign og frafall, samt beregning av vektorer.

2. Tilsynsordninger, ønsket tilsynsordning og begrunnelser for ikke å søke om barnehageplass

I dette kapitlet vil vi se nærmere på barnetilsynsordninger på dagtid for barn 1-5 år. Vi vil i tillegg ta for oss ønsket barnetilsynsordning, altså type tilsynsordning som foreldre helst ville velge dersom de sto helt fritt. Mot slutten av kapitlet omtaler vi hva foreldrene i de ulike grupper gir uttrykk for å være enten veldig eller ganske viktige årsaker til ikke å søke om barnehageplass. Kapitlet avsluttes med en kortfattet oppsummering.

Analyseenheten er barn når vi ser på tilsynsordninger, mens i avsnittene om ønsket tilsynsordning og begrunnelser for ikke å søke om barnehageplass er foreldre analyseenheten.

2.1. Tilsynsordninger på dagtid for 1-5 åringer

I følge offisiell statistikk (<http://www.ssb.no/barnehager/tab-2011-06-15-01.htm>) økte deltakelse i barnehage for barn i aldersgruppen 1-5 år fra 62 prosent i 2000 til over 89 prosent i 2010. Denne økningen kan forklares på grunnlag av flere forhold, deriblant satsingen på full barnehagedekning de siste årene.

90 prosent av 1-5 åringer benytter barnehage

Resultatene fra barnetilsynsundersøkelsen 2010 viser at 90 prosent¹ av barna 1-5 år går i barnehage på dagtid (tabell 2.1.). 9 prosent av barna i samme alder passes av foreldrene, mens 1 prosent bruker andre tilsynsordninger, jf. figur 2.1.

Figur 2.1. Barn 1-5 år, etter hovedtilsynsordning på dagtid. Prosent (vektet)

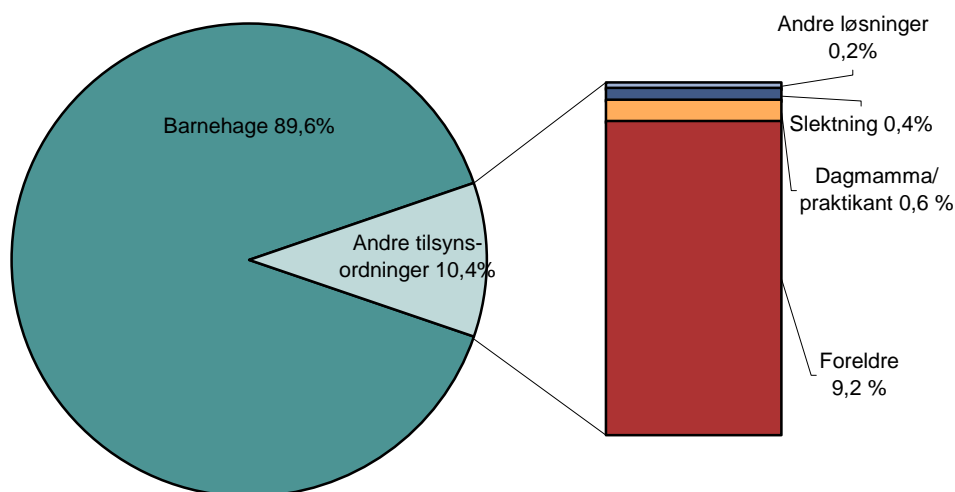

5-åringene utgjør den største andelen som passes i barnehagen, mens 1-åringene har den laveste andelen. Familier med foreldre som er eneforsørger med inntektsgivende arbeid, bruker barnehagen som tilsynsordning for barn 1-5 år i noe større grad enn andre familietyper. Mens 98 prosent av 1-5 åringer i familier med eneforsørger med inntektsgivende arbeid deltar i barnehage, benytter 79 prosent av barna i familier med eneforsørger uten inntektsgivende arbeid barnehage. Den laveste andelen barn i denne aldersgruppen som benytter barnehage (65 prosent) – og dermed høyest andel barn som passes av sine foreldre, er å finne i familier med par uten inntektsgivende arbeid.

¹ Feilmarginen i Barnetilsynsundersøkelsen 2010 ligger på ca +/- 2 prosentpoeng (se kapittel 8). Derfor samsvarer dette resultatet ganske godt med tall fra offisiell statistikk.

Deltakelse i barnehage blant barn i alderen 1-5 år øker med foreldrenes utdanningsnivå. Jo høyere utdanning foreldrene har, desto høyere andel barn deltar i barnehage. Det er 18 prosentpoeng høyere andel barn i barnehage når foreldrene har utdanning fra universitet og høyskoler sammenlignet med barn hvor foreldrene har grunnskole som sitt høyeste utdanningsnivå.

Lavere andel barn i lavinntektsfamilier benytter barnehage

Bruken av barnehage som tilsynsordning blant barn 1-5 år øker også med familiens og husholdningens inntekt, jf. figur 2.2. Barn i lavinntektsfamilier – uavhengig av hvilken definisjon en legger til grunn - har lavere barnehagedeltakelse enn barn fra ikke-lavinntektsfamilier

Figur 2.2. Andel barn 1-5 år som passes av foreldre eller benytter barnehage, etter familie- og husholdningsinntekt. Prosent (vektet).

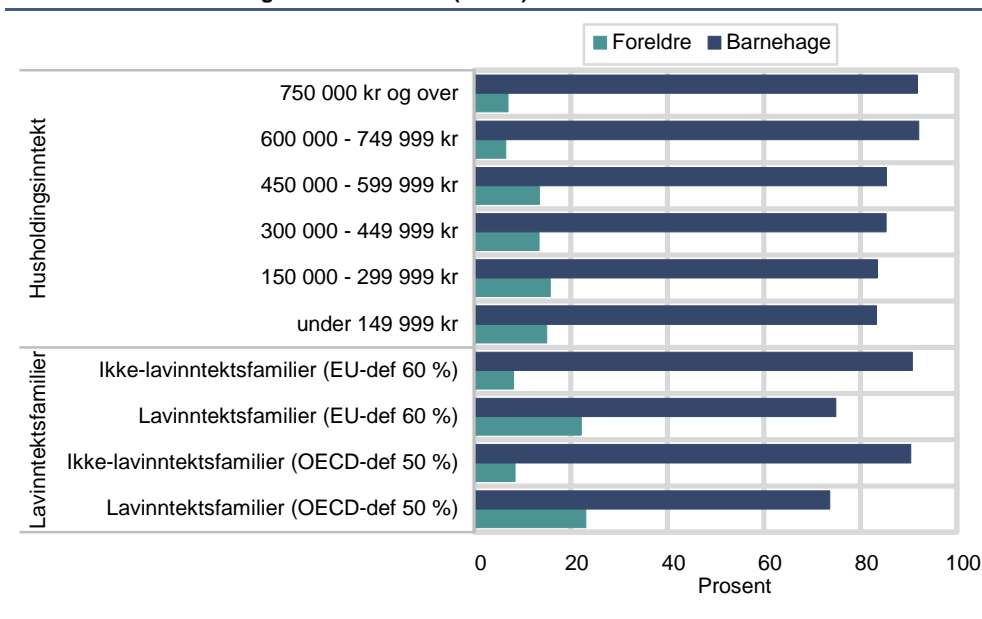

83 prosent av barna 1-5 år i husholdninger med årlig samlet inntekt før skatt² under 150 000 kroner går i barnehage, mens 15 prosent passes av foreldrene. Tilsvarende prosentandeler for husholdninger med samlet inntekt før skatt på over 600 000 kroner i året er henholdsvis 92 og 7 prosent (tabell 2.1).

Andelen barn som benytter barnehage er høyest når mor jobber vanlig dagtid og har en ukentlig arbeidstid på 37 timer eller mer. Andelen barn i barnehage er lavest blant barn med mødre som ikke er yrkesaktive. Det innebærer også at andelen barn som passes av foreldre er høyest (26 prosent) blant disse.

Andelen barn i barnehage med norskfødte mødre er lik andelen barn med mødre født i EU/EØS, USA, Canada, Australia og New Zealand, 91 prosent. Høyest andel barn som passes av foreldrene (18 prosent) finner vi der mødrene er fra Asia, Afrika, Latin-Amerika, Oseania unntatt Australia og New Zealand, og Europa utenom EU/EØS jf. tabell 2.1.

2.2. Tilsynsordninger for 1-2 åringer på dagtid

I de senere årene har det vært en sterk økning i antall barn i barnehage i aldersgruppen 1-2 år. Ved utgangen av 2010 hadde 79 prosent av alle barn i denne aldersgruppen en barnehageplass (<http://www.ssb.no/barnehager>), som også er i tråd med resultatene i barnetilsynsundersøkelsen.

² Barnetrygd og kontantstøtte er trukket fra samlet inntekt før skatt. For nærmere beskrivelse av denne og de andre bakgrunnsvariablene se vedlegg A.

19 prosent av barn 1-2 år passes av foreldre

19 prosent av barna i aldersgruppen 1-2 år passes av foreldre (tabell 2.2.). Kun 1 prosent blir passet av slekt, og 1 prosent passes av dagmamma. Det er større andel 1-åringene enn 2-åringene som i hovedsak passes av foreldrene. 33 prosent av 1-åringene passes av foreldrene og 65 prosent er i barnehage. Tilsvarende andeler for 2-åringene er på henholdsvis 8 og 91 prosent. Dette gir en indikasjon på at andelen som passes av foreldrene synker med barnets alder. Det kan legges til at det er større andel barn 1-2 år som passes av foreldre når det er bare ett barn i denne aldersgruppen i husholdningen.

Hvilke hovedtilsynsordning foreldrene benytter på dagtid for sine 1-2 åringer, ser ut til å variere med familie- og arbeidssituasjon. Andelen barn som passes av foreldrene er høyest (69 prosent) i husholdninger med par uten inntektsgivende arbeid. Lavest andel (9 prosent) som blir passet av foreldrene finner vi i husholdninger bestående av eneforsørger med inntektsgivende arbeid.

Husholdninger med eneforsørgere uten inntektsgivende arbeid bruker dagmamma som barnetilsyn på dagtid i større grad enn gjennomsnittet, men andelen er likevel ikke større enn 3 prosent. 37 prosent av barna i husholdninger med eneforsørgere uten inntektsgivende arbeid passes av foreldre, mens 60 prosent går i barnehage.

Figur 2.3. viser at andelen barn som benytter barnehage er høyest når mor har vanlig arbeidstidsordning og lavest når mor ikke er yrkesaktiv, 92 mot 53 prosent. Derimot er andelen barn som passes av sine foreldre høyest, 45 prosent, blant barn med mødre som ikke er yrkesaktive.

Figur 2.3. Andel barn 1-2 år som passes av foreldre eller benytter barnehage, etter mors arbeidstidsordning. Prosent (vektet)

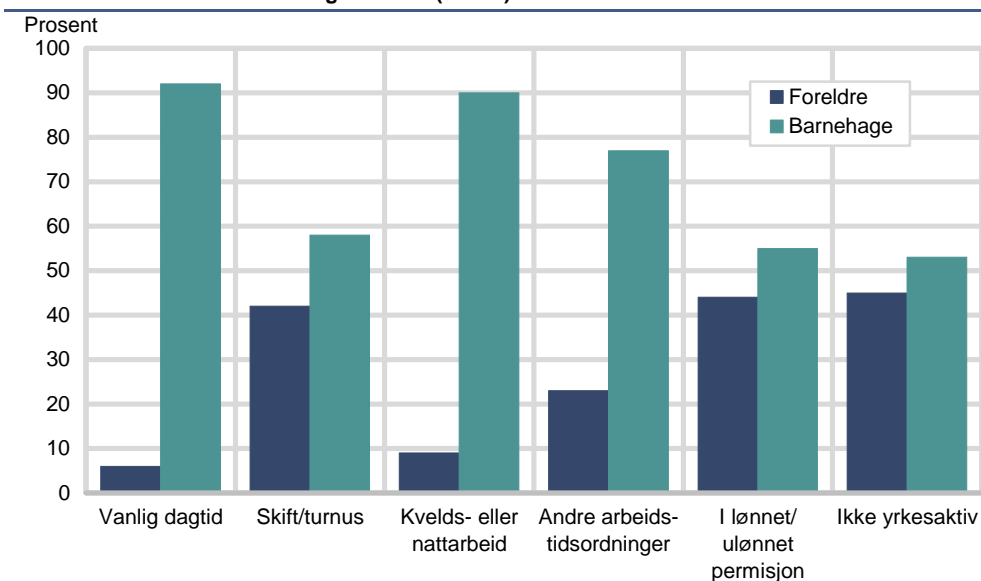

I følge resultatene fra Barnetilsynsundersøkelse 2002, benyttet 50 prosent av barna i kontantstøttealder barnehagen som hovedtilsynsordning når mor hadde vanlig dagarbeid. Andelen barn i barnehage var på 18 prosent, og andelen som ble passet av foreldre var på 68 prosent når mor ikke var yrkesaktiv (Pettersen 2003) ³.

Valget av barnetilsynsordning for 1-2 åringer synes også å variere med foreldrenes utdanningsnivå. Tendensen er at barnehagedeltakelse øker, og dermed bruken av foreldre som tilsynsordning synker, med økende utdanningsnivå hos foreldrene. På lik linje med husholdninger med eneforsørgere uten inntektsgivende arbeid, bruker foreldre med fullført grunnskoleutdanning dagmamma som tilsynsordning på dagtid, i noe større grad enn gjennomsnittet.

³ Vi gjør oppmerksom på at formuleringen av spørsmålet om tilsynsordning var annerledes i 2002. Dessuten er det ikke foretatt nærmere analyser av om endringene fra 2002 til 2010 er signifikante.

Andelen som benytter barnehage som tilsynsordning er høyest, 84 prosent, i landsdelen Akershus og Oslo (tabell 2.2). Det betyr at en mindre andel av barna, 14 prosent, i Akershus og Oslo passes av foreldrene. Hedmark og Oppland har størst andel barn som passes av foreldre, nemlig 24 prosent.

Dersom vi tar utgangspunkt i lavinntektsfamilier etter OECD sin definisjon, passes 37 prosent av barna av foreldrene, mot 18 prosent i ikke-lavinntektsfamilier. Med utgangspunkt i EU sin definisjon av lavinntektsfamilie, passes 41 prosent av barna av foreldrene. Tilsvarende er det lavere andel barn 1-2 år i lavinntektsfamilier – uansett definisjon – som passes i barnehage.

37 prosent av barn med mødre født i Asia, Afrika, Latin-Amerika, Oseania unntatt Australia og New Zealand og Europa utenom EU/EØS passes av foreldre. Samme andel for barn med mødre født i Norge er på 17 prosent og for barn med mødre født i EU/EØS, USA, Canada, Australia og New Zealand er andelen 15 prosent.

2.3. Tilsynsordninger for 3-5 åringer på dagtid

De aller fleste 3-5 åringer benytter barnehage

Tabell 2.3. viser at av alle barn i alderen 3-5 år benytter 96 prosent barnehagen som tilsynsordning på dagtid. 3 prosent av barna passes av foreldrene, mens 1 prosent velger andre løsninger. En oppdeling i de ulike aldersgruppene viser at det er størst andel av 5-åringer (98 prosent) som benytter barnehage. 3-åringene blir i større grad passet av foreldrene (4 prosent) enn 4- og 5-åringene (begge 2 prosent).

I følge Barnetilsynsundersøkelsen 2002 benyttet 64 prosent av 3-åringene, 75 prosent av 4-åringene og 78 prosent av 5-åringene barnehagen som hovedtilsynsordning på dagtid. Andelen som ble passet av foreldrene var på 21, 15 og 12 prosent for henholdsvis 3-, 4- og 5-åringer. Det var høyere barnehagedeltakelse (81 prosent) blant barn i familier med eneforsørgere med inntektsgivende arbeid sammenlignet med andre familietyper (Pettersen 2003)⁴.

Andelen barn 3-5 år med barnehage som hovedtilsynsordning er i 2010 størst blant eneforsørgere med inntektsgivende arbeid og blant par med to arbeidsinntekter, henholdsvis 100 og 99 prosent. Andelen barn med foreldre som hovedtilsynsordning er høyest blant par uten inntektsgivende arbeid (13 prosent).

Valget av tilsynsordning for barn i aldersgruppen 3-5 år synes å variere med foreldrenes utdanningsnivå. Andelen barn som passes av sine foreldre er størst når foreldrene har grunnskoleutdanning, 12 prosent. Til sammenligning er det kun 2 prosent av 3-5 åringene hvor foreldrene har høyere utdanning som passes av foreldrene.

Arbeidstidsordningen og ukentlig arbeidstid for barnets mor har betydning for valg av tilsynsordning. Den høyeste andelen av 3-5 åringer i barnehage har mødre som jobber vanlig dagtid, og har ukentlig arbeidstid på 37 timer eller mer (99 prosent). Andelen barn som passes av foreldre er størst blant mødre som ikke er yrkesaktive, 13 prosent.

Dersom vi ser på husholdningsinntekt, er det slik at jo høyere inntekten er, jo høyere andel barn er i barnehagen. I husholdninger hvor inntekten er 750 000 kroner eller mer, går 98 prosent av barna i barnehage. Andelen barn som passes av foreldrene er høyest, 8 prosent, i husholdninger med en årlig inntekt før skatt på 450 000 – 599 999 kroner (tabell 2.3.).

⁴ Vi gjør oppmerksom på at formuleringen av spørsmålet om tilsynsordning var annerledes i 2002. Dessuten er det ikke foretatt nærmere analyser av om endringene fra 2002 til 2010 er signifikante.

Vi finner ingen betydelige forskjeller i andelen barn 3-5 år som passes av foreldrene eller benytter barnehage med hensyn til bosted og kommunestørrelse, men resultatene viser likevel at andelen barn som benytter barnehage som tilsynsordning er noe lavere i Oslo sammenlignet med andre byer og kommuner.

7 prosent av barn med mødre født i Asia, Afrika, Latin-Amerika, Oseania unntatt Australia og New Zealand, og Europa utenom EU/EØS passes av foreldrene. Til sammenligning er denne andelen 2 prosent for barn med mødre født i Norge, og 1 prosent for barn av mødre født i EU/EØS, USA, Canada, Australia og New Zealand.

2.4. Ønsket tilsynsordning på dagtid

Foreldrene til barn som er trukket i undersøkelsen, har tatt stilling til spørsmålet om hvilken type tilsynsordning på dagtid de helst ville velge dersom de sto helt fritt, uavhengig av hva det ville kostet eller om ordningen var tilgjengelig. Det viser seg at flertallet ville valgt barnehage (tabell 2.4. – 2.6.). Dette mønsteret gjør seg gjeldende om en ser på foreldre til barn i aldersgruppene 1-2 år og 3-5 år hver for seg eller på 1-5 år under ett.

Mødre som deltok i Barnetilsynsundersøkelsen 2002 tok stilling til samme spørsmål. Også den gang ville flertallet valgt barnehage som hovedtilsynsordning dersom de kunne velge fritt (Pettersen 2003). Eneste forskjellen er at i 2002 ville 42 prosent av mødrene til 1-åringer valgt barnehagen, men i 2010 ville 54 prosent av foreldrene til 1-åringer valgt det samme⁵.

De fleste ville valgt barnehage

Tabell 2.4. viser at 66 prosent av foreldrene til barn i aldersgruppen 1-5 år ville valgt barnehage som tilsynsordning om de kunne valgt fritt. Foreldrene til 5 prosent av barna oppgir at de ville valgt å passe barna selv, mens foreldrene til 27 prosent sier at de ville valgt kombinerte- eller andre løsninger. Det som imidlertid ikke kommer frem i tabell 2.4, er at kategorien ”kombinerte- eller andre løsninger” i hovedsak består av foreldre som vil kombinere barnehage og å passe barnet selv. Hele 90 prosent av barna i samme aldersgruppe går i barnehage, men relativt mange foreldre ville altså valgt en kombinasjonsløsning dersom de kunne velge fritt.

Ingen av foreldrene til barna i aldersgruppen 1-5 år ville valgt slektning som eneste tilsynsordning, men heller i kombinasjon med andre løsninger. Kun en prosent av barna inngår i kategorien hvor deres foreldre ville kun brukt dagmamma/praktikant som hovedtilsynsordning.

Andelen foreldre til barn 1-5 år som ville valgt å passe barnet selv, er høyest blant par uten inntektsgivende arbeid (17 prosent). Andelen foreldrene som ville valgt å passe barna selv, er lavest blant eneforsørgere med inntektsgivende arbeid (3 prosent) når vi sammenligner med andre familietyper.

Ser en på mors arbeidstid og arbeidstidsordning, er andelen foreldre som ville valgt barnehage høyest når mor er i kvelds- eller nattarbeid (72 prosent), jf. figur 2.5. Den høyeste andelen foreldre som uttrykker ønske om å passe barnet selv, finner vi hvor mor ikke er yrkesaktiv (12 prosent).

Når mor er i lønnet eller ulønnet permisjon, ville foreldre til større andel av barna 1-5 år valgt kombinerte eller andre løsninger (32 prosent).

⁵ Det er ikke foretatt nærmere analyser av at denne økningen er signifikant.

Figur 2.4. Andel barn 3-5 år som passes av foreldre og barnehage, etter mors arbeidstidsordning. Prosent (vektet)

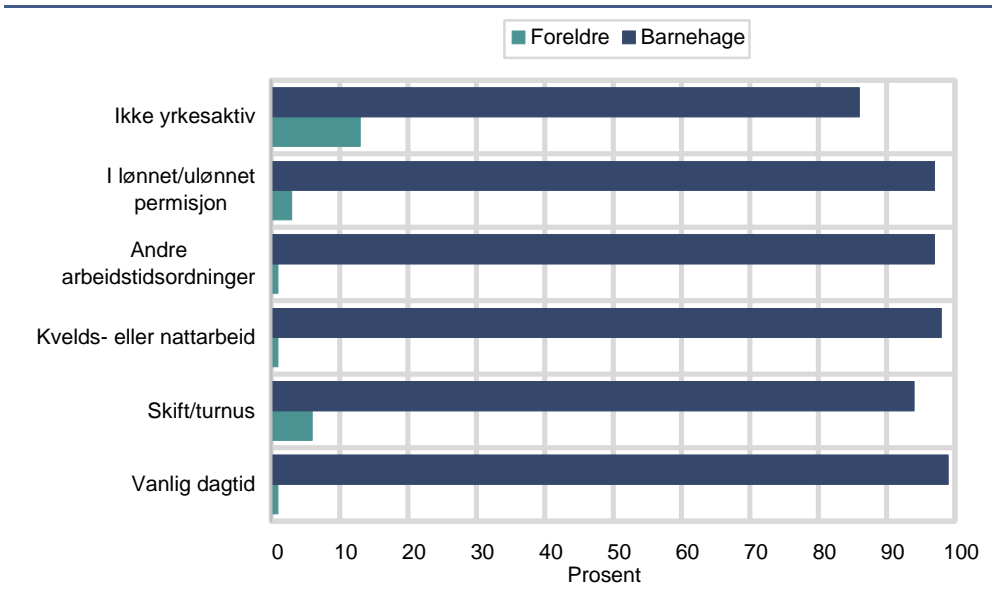

Sammenligner en lavinntektsfamilier med ikke-lavinntektsfamilier, kommer det frem at foreldrene til en større andel av barn i lavinntektsfamilier ville valgt å passe sine 1-5 åringer selv. Det er også en høyere andel barn i lavinntektsfamilier hvor deres foreldre ville valgt kombinerte- eller andre løsninger. Derimot er andelen barn hvor foreldrene ønsker å benytte seg av barnehage høyere blant ikke-lavinntektsfamilier enn i lavinntektsfamilier.

8 prosent av foreldrene til 1-2 åringer vil passe barna selv

Ved spørsmål om ønsket tilsynsordning for 1-2 åringer, oppgir 61 prosent av foreldrene at de ønsker å ha barnet i barnehage, mens 28 prosent ville valgt kombinerte eller andre løsninger. 8 prosent av foreldrene ville passe barna selv.

Ser man kun på 1-åringene ville 54 prosent av foreldrene til disse barna valgt å ha barnet i barnehage, mens 12 prosent ville passe barnet selv. For 2-åringene er det en høyere andel hvor foreldre ville valgt barnehageplass, 68 prosent, mens 5 prosent hadde valgt at en av foreldrene skulle passe barnet. 32 prosent av foreldre til 1-åringene og 25 prosent til 2-åringene ville valgt kombinerte- eller andre løsninger.

Figur 2.5. Andel barn, etter mors arbeidstidsordning og ønsket tilsynsordning. Prosent (vektet)

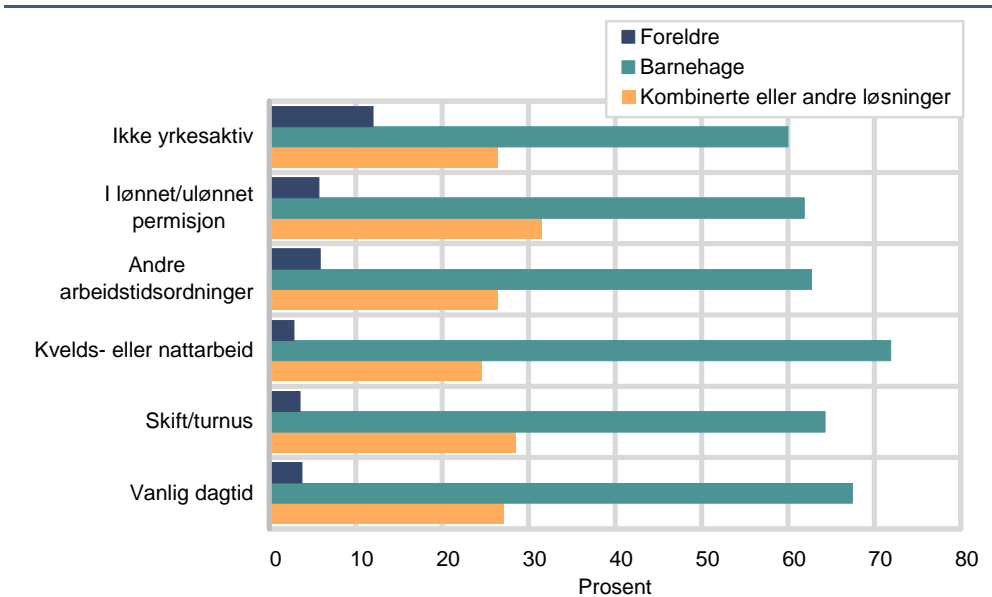

I husholdninger som består av par uten arbeidsinntekt ønsker 22 prosent av foreldrene å passe barnet selv. I husholdninger med eneforsørgere med inntektsgivende arbeid er andelen foreldre som ønsker å benytte seg av barnehage høyest, 69 prosent.

En oversikt over andel barn 1-2 år i lavinntektsfamilier og ikke-lavinntektsfamilier, viser at en høyere andel foreldre i ikke-lavinntektsfamilier ville valgt barnehage som tilsynsordning. Figur 2.6. illustrerer dette forholdet.

I lavinntektsfamilier er andelen foreldrene som ønsker å ha tilsyn med egne barn, og også andelen som ville valgt kombinerte eller andre tilsynsordninger, høyere enn i ikke-lavinntektsfamilier.

69 prosent av foreldrene til 3-5 åringer ville valgt barnehage

Dersom foreldre til barn i alderen 3-5 år hadde kunnet velge fritt blant ulike typer tilsynsordninger for sine barn, hadde 69 prosent av foreldrene valgt barnehage, mens 26 prosent ville valgt kombinerte eller andre løsninger. Kun 3 prosent av foreldrene ville valgt å passe barna sine selv uten å kombinere det med andre tilsynsordninger.

Andel foreldre som ønsker å passe barna selv går ned, mens andelen foreldrene som ønsker å bruke barnehage øker med foreldrenes utdanningsnivå. Det er høyere andel av foreldrene som ønsker å bruke kombinerte eller andre løsninger når foreldrene har fullført grunnskolen sammenlignet med de som har fullført videregående skole eller universitet og høyskole.

Barnehage som eneste ønskede tilsynsordning for barn i aldersgruppen 3-5 år, er høyere i familier med par uten inntektsgivende arbeid (73 prosent). Det er også en høyere andel barn (13 prosent) i denne kategorien hvor foreldrene ville valgt å ha tilsyn med egne barn uten å kombinere det med andre tilsynsordninger.

76 prosent av foreldrene til 3-5 åringer med mødre født i EU/EØS, USA, Canada, Australia og New Zealand ville valgt barnehage. Tilsvarende andel for barn med mødre født i Norge er på 69 prosent, mens andelen er lavere, 67 prosent, for barn med mødre født i Asia, Afrika, Latin-Amerika, Oseania unntatt Australia og New Zealand, og Europa utenom EU/EØS.

Figur 2.6. Andel barn 1-2 år, etter familiens inntekt og foreldrenes ønsket tilsynsordning. Prosent (vektet)

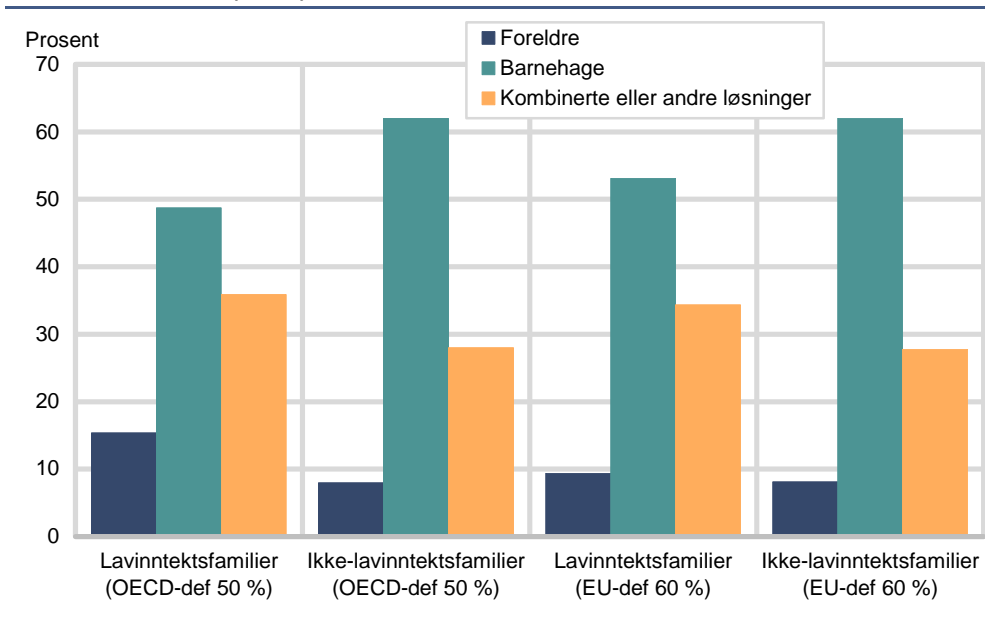

2.5. Begrunnelser for ikke å søke om barnehageplass

Som nevnt ovenfor, er barnehagen den tilsynsordningen som benyttes for flest barn i barnehagealder. Det er likevel 10 prosent blant barn i aldersgruppen 1-5 år, 21 prosent av barna 1-2 år og 4 prosent av 3-5-åringene som ikke benytter barnehage. I det følgende vil vi se på årsaker til at foreldrene ikke har søkt om barnehageplass.

Foreldrene er blitt bedt om å ta stilling til hvor viktig (veldig viktig, ganske viktig, lite viktig og ikke viktig) ulike forhold vært for deres valg om for *ikke* å søke om barnehageplass. Vi vil i det følgende se på andelen barn i ulike grupper hvor foreldrene har oppgitt ett eller flere forhold som en viktig ⁶ årsak til deres valg (tabell 2.7. – 2.9.).

38 prosent mener det er viktig at barnet er sammen med mor de første årene

38 prosent av foreldrene med barn i aldersgruppen 1-5 år oppgir at ”det er viktig at barnet er sammen med mor de første årene” som en viktig årsak til at de ikke har søkt om barnehageplass. Andelen foreldre til 5-åringene som oppgir dette, er imidlertid 15 prosentpoeng lavere enn gjennomsnittet i den sammenheng. Foreldrene til 1-5-åringene som oppgir dette som årsak til ikke å søke barnehageplass, er høyere i husholdninger som har ett barn under 6 år enn i husholdninger med to eller flere barn. Det samme gjelder husholdninger med ett barn i aldersgruppen 1-2 år.

Dersom mor er født i Asia, Afrika, Latin-Amerika, Oseania unntatt Australia og New Zealand, og Europa utenom EU/EØS er det en større andel (29 prosent) som mener at barnet bør være sammen med mor de første årene. For aldersgruppen 1-2 år utgjør dette 33 prosent, mens for aldersgruppen 3-5 år er andelen som mener dette 14 prosent.

Det er flere foreldre med barn i alderen 1-2 år, enn i alderen 3-5 år, som uttrykker at ”det er viktig at barnet er sammen med mor de første årene” som en viktig årsak. Det er også en høyere andel foreldre til barn 1-2 år, enn barn 3-5 år, hvor foreldrene oppgir ”trenger ikke barnehageplass nå” som en viktig årsak til ikke å søke om barnehageplass.

”Barnet er for lite til å gå i barnehage” oppgis av 25 prosent av foreldrene til barn i aldersgruppen 1-2 som viktig årsak til ikke å søke om barnehageplass. Andelen barn 1-2 år med mødre født i EU/EØS, USA, Canada, Australia og New Zealand hvor foreldrene oppgir ”barnet må først lære morsmålet” som begrunnelse for ikke å søke om barnehageplass, er ganske mye høyere (22 prosent) sammenlignet med andel barn med mødre født i Asia, Afrika, Latin-Amerika, Oseania unntatt Australia og New Zealand, og Europa utenom EU/EØS (14 prosent). Dette gjelder også barn 3-5 år der forskjellen er på hele 26 prosentpoeng.

32 prosent av foreldrene til barn i aldersgruppen 1-5 år oppgir ”en av foreldrene er likevel hjemme” og 14 prosent oppgir ”mor/far er fortsatt i foreldrepermisjon” som en viktig årsak til ikke å søke om barnehageplass. Imidlertid er det en høyere andel foreldre med barn i alderen 1-2 år, enn 3-5 år, hvor de begrunner sitt valg med at ”mor/far er fortsatt i foreldrepermisjon” som viktig grunn til å ikke søke om barnehageplass.

Er barnehage dyrt for lavinntektsfamilier?

”Det er dyrt” trekkes frem av flere foreldre i lavinntektsfamilier som en viktig årsak til at de ikke søker om barnehageplass. 13 prosent av foreldrene til barn 1-5 år i lavinntektsfamilier etter OECD-definisjon og 19 prosent i lavinntektsfamilier etter EU-definisjon meddeler at de ikke søker barnehageplass fordi det er dyrt, jf. figur 2.7.

⁶ Bruker begrepet ”viktig” i betydningen enten veldig viktig eller ganske viktig i resten av dette avsnittet.

Figur 2.7. Andel barn hvor foreldrene oppgir "det er for dyrt" som en veldig eller ganske viktig årsak til de ikke har søkt om barnehageplass, etter aldersgruppe og familiens inntekt. Prosent (vektet)

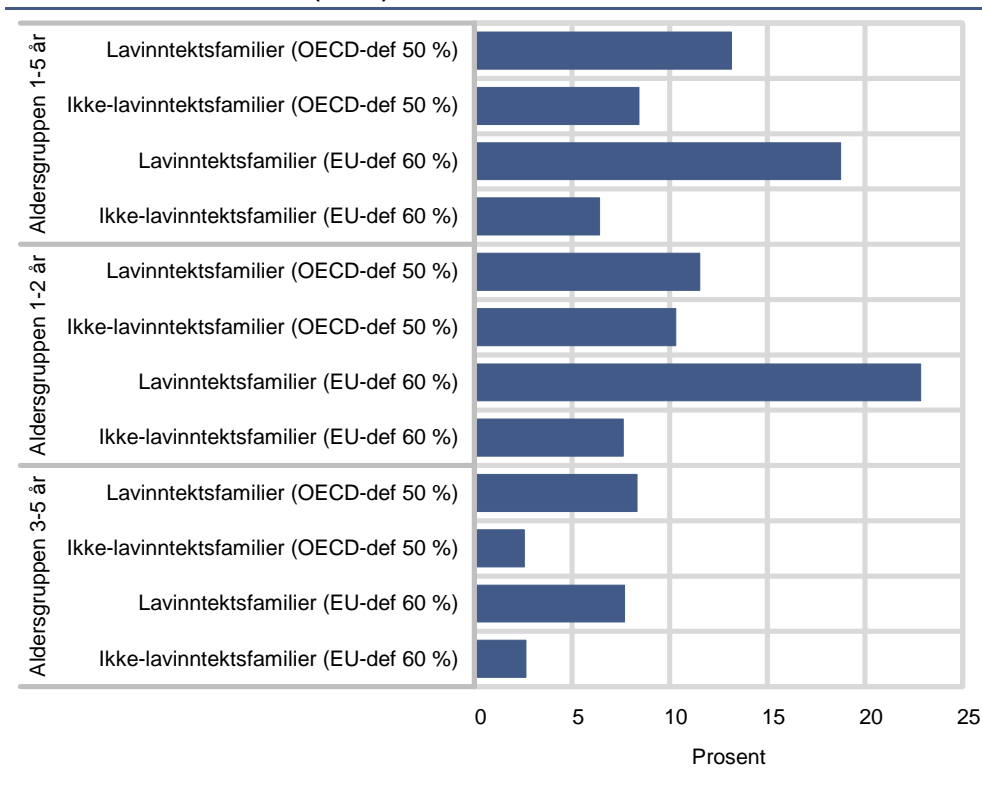

Ser vi på aldersgruppene 1-2 år og 3-5 år hver for seg, viser det seg at det er en større andel av foreldrene til 1-2-åringene enn foreldrene til 3-5-åringene i lavinntektsfamilier som ikke søker om barnehageplass fordi de mener det er for dyrt. Figur 2.7. viser at 23 prosent av foreldrene til barn 1-2 år og 8 prosent av foreldrene til barn 3-5 år i lavinntektsfamilier etter EU-definisjon ikke søker om barnehageplass av samme årsak.

2.6. Oppsummering

Resultatene fra barnetilsynsundersøkelsen viser at barnehage er den tilsynsordningen som brukes av de aller fleste. I hovedsak passes 79 prosent av barna i aldersgruppen 1-2 år, og hele 96 prosent av barna 3-5 år i barnehagen. Ser vi på aldersgruppen 1-5 år under ett, passes 90 prosent av barna mest i barnehagen.

Den generelle tendensen er at bruken av barnehage øker med barnas alder, foreldrenes utdanningsnivå og familiens inntekt. Andelen barn i barnehage øker også når mor jobber vanlig dagtid og har en ukentlig arbeidstid på 37 timer eller mer.

Mens 19 prosent av barna i aldersgruppen 1-2 år passes av sine foreldre, er samme andelen på kun 3 prosent når det gjelder 3-5-åringene. Tallene tyder på at det er ganske få barn som passes mest av slektninger, dagmamma/praktikant eller har en annen tilsynsordning.

På spørsmålet om hvilken type tilsynsordning foreldrene helst ville velge dersom de sto helt fritt, uavhengig av pris eller tilgjengelighet, svarer de fleste foreldrene at de ville valgt barnehage. Dette mønsteret gjør seg gjeldende om en ser på foreldre til barn i aldersgruppene 1-2 år og 3-5 år hver for seg, eller 1-5 år under ett. 5 prosent av foreldrene ville selv ha tilsyn med sine 1-5 åringene, mens 27 prosent av foreldrene ville valgt kombinerte eller andre løsninger. Det er en høyere andel foreldre til barn i alderen 1-2 år som ville valgt å passe sine barn selv sammenlignet med aldersgruppen 3-5 år, 8 prosent mot 3 prosent.

Det er en lavere andel barn i alderen 1-5 år som benytter barnehagen når mor er født i Asia, Afrika, Latin-Amerika, Oseania unntatt Australia og New Zealand, og Europa utenom EU/EØS sammenlignet med barn der mor er født i EU/EØS, USA, Canada, Australia og New Zealand. Det er også slik at en høyere andel foreldre i den førstnevnte gruppen ville valgt å passe barna sine selv, dersom de kunne valgt tilsynsordning fritt, uavhengig av pris og tilgjengelighet.

Tendensen er at en høyere andel foreldre i lavinntektsfamilier – både etter OECD og EU sin definisjon - oppgir ”det er for dyrt” som en viktig årsak til ikke å søke om barnehageplass. Forskjellene mellom lavinntekts- og ikke-lavinntektsfamilier knyttet til årsaken ”det er for dyrt” kommer tydeligere frem når en tar utgangspunkt i EUs definisjon på fattigdom og ser på barn i aldersgruppen 1-2 år. 23 prosent av foreldrene til barn i aldersgruppen 1-2 år i lavinntektsfamilier, mot 8 prosent i ikke-lavinntektsfamilier, oppgir ”det er for dyrt” som en viktig årsak til ikke å søke om barnehageplass.

Tabell 2.1. Barn 1-5 år etter tilsynsordning på dagtid, i ulike grupper. Prosent

	Foreldre	Slektning	Dagmamma/ praktikant	Barne- hage	Andre løsninger	I alt (vektet)	Antall (uvektet)
Alle	9	0	0	90	1	100	3 481
Alder							
1 år	33	1	1	65	1	100	613
2 år	8	0	0	91	1	100	705
3 år	4	0	0	95	1	100	725
4 år	2	0	0	97	1	100	719
5 år	2	0	0	98	1	100	719
Antall barn 1-2 år i husholdningen							
Ingen	2	0	0	97	0	100	1 551
Ett barn	14	1	0	84	1	100	1 747
To eller flere barn	23	0	1	77	0	100	183
Antall barn under 6 år i husholdningen							
Ett barn	8	1	0	91	0	100	1 257
To barn	9	0	0	90	1	100	1 768
Tre eller flere barn	19	0	0	80	0	100	456
Familietype							
Eneforsørger uten inntektsgivende arbeid	19	0	2	79	0	100	316
Eneforsørger med inntektsgivende arbeid	2	0	0	98	0	100	277
Gift/samboer uten inntektsgivende arbeid	35	0	0	65	0	100	96
Gift/samboer med høyst en arbeidsinntekt	22	1	0	76	2	100	657
Gift/samboer med to arbeidsinntekter	6	0	0	93	1	100	2 135
Foreldrenes utdanningsnivå							
Grunnskole	24	0	1	74	2	100	324
Videregående skole	10	0	0	88	1	100	1 050
Høyere utdanning	7	0	0	92	0	100	1 936
Uoppgitt/ingen utdanning	11	2	0	86	1	100	171
Lavinntektsfamilier							
Lavinntektsfamilier (OECD-def 50 %)	23	1	0	74	2	99	295
Ikke-lavinntektsfamilier (OECD-def 50 %)	8	0	0	90	1	100	3 186
Lavinntektsfamilier (EU-def 60 %)	22	0	0	75	1	99	457
Ikke-lavinntektsfamilier (EU-def 60 %)	8	0	0	91	1	100	3 024
Husholdingsinntekt							
Under 150 000 kroner	15	2	2	83	0	102	112
150 000 - 299 999 kroner	16	0	0	84	1	100	490
300 000 - 449 999 kroner	13	1	0	85	1	100	486
450 000 - 599 999 kroner	13	0	0	85	0	100	431
600 000 - 749 999 kroner	7	1	0	92	1	100	614
750 000 kroner eller mer	7	0	0	92	1	100	1 348
Bosted							
Oslo	10	0	0	89	0	100	608
Trondheim, Bergen, Stavanger	11	0	0	88	1	100	389
Kommuner med 10 000 innb. eller mer	8	1	0	91	1	100	1 800
Kommuner under 10 000 innb.	10	0	0	89	1	100	684
Landsdel							
Akershus og Oslo	7	1	0	91	1	100	1 010
Hedmark og Oppland	11	0	0	88	0	100	212
Østlandet ellers	9	0	0	90	0	100	672
Agder og Rogaland	11	0	0	88	1	100	521
Vestlandet	8	1	0	90	1	100	502
Trøndelag	11	0	0	88	1	100	284
Nord-Norge	9	0	1	90	1	100	280
Mors arbeidstidsordning							
Vanlig dagtid	3	1	0	96	1	100	1 659
Skift/turnus	20	0	0	80	0	100	47
Kvelds- eller nattarbeid	4	0	0	94	1	100	423
Andre arbeidstidsordninger	9	1	0	90	0	99	160
I lønnet/ulønnet permisjon	21	0	0	78	0	100	396
Ikke yrkesaktiv	26	0	0	72	1	100	752
Mors ukentlige arbeidstid							
Under 37 timer	5	0	0	93	1	100	1 055
37 timer eller mer	2	1	0	97	0	100	1 234
I lønnet/ulønnet permisjon	21	0	0	78	0	100	396
Ikke yrkesaktiv	26	0	0	72	1	100	752
Mors fødeland							
Norge	8	0	0	91	0	100	2 236
EU/EØS, USA, Canada, Australia og New Zealand	7	0	0	91	1	100	266
Asia, Afrika, Latin-Amerika, Oseania unntatt Australia og New Zealand, og Europa utenom EU/EØS	18	1	1	79	2	100	886
Uoppgitt	7	0	0	91	0	98	50

Tabell 2.2. Barn 1-2 år etter tilsynsordning på dagtid, i ulike grupper. Prosent

	Foreldre	Slektning	Dagmamma/ praktikant	Barne- hage	Andre løsninger	I alt (vektet)	Antall (uvektet)
Alle	19	1	1	79	1	100	1 318
Alder							
1 år	33	1	1	65	1	100	613
2 år	8	0	0	91	1	100	705
Antall barn 1-2 år i husholdningen							
Ett barn	33	1	1	64	1	100	372
To eller flere barn	16	0	0	83	1	100	946
Familietype							
Eneforsørger uten inntektsgivende arbeid	37	0	3	60	0	100	130
Eneforsørger med inntektsgivende arbeid	9	0	0	91	0	100	71
Gift/samboer uten inntektsgivende arbeid	69	0	0	31	0	100	37
Gift/samboer med høyst en arbeidsinntekt	39	1	0	58	2	100	255
Gift/samboer med to arbeidsinntekter	13	1	0	85	1	100	825
Foreldrenes utdanningsnivå							
Grunnskole	41	0	3	53	3	100	123
Videregående skole	21	1	1	76	1	99	413
Høyere utdanning	17	1	0	82	0	100	724
Uoppgitt/ingen utdanning	22	6	0	72	0	100	58
Lavinntektsfamilier							
Lavinntektsfamilier (OECD-def 50 %)	37	1	0	58	4	100	117
Ikke-lavinntektsfamilier (OECD-def 50 %)	18	1	1	80	1	100	1 201
Lavinntektsfamilier (EU-def 60 %)	41	1	1	55	3	100	183
Ikke-lavinntektsfamilier (EU-def 60 %)	18	1	0	81	1	100	1 135
Husholdingsinntekt							
Under 150 000 kroner	29	0	4	68	0	100	52
150 000 - 299 999 kroner	31	0	1	68	0	100	196
300 000 - 449 999 kroner	24	1	1	72	1	100	179
450 000 - 599 999 kroner	23	1	0	75	1	100	157
600 000 - 749 999 kroner	13	1	0	84	1	100	231
750 000 kroner eller mer	18	0	0	81	1	100	503
Bosted							
Oslo	18	1	1	80	0	100	224
Trondheim, Bergen, Stavanger	24	0	1	75	1	100	156
Kommuner med 10 000 innb. eller mer	17	1	0	81	1	100	676
Kommuner under 10 000 innb.	22	1	1	74	2	100	262
Landsdel							
Akershus og Oslo	14	1	1	84	0	100	368
Hedmark og Oppland	24	0	1	75	0	100	91
Østlandet ellers	21	0	0	79	0	100	237
Agder og Rogaland	22	1	0	76	0	100	210
Vestlandet	20	1	0	78	1	100	194
Trøndelag	22	0	1	75	2	100	113
Nord-Norge	18	1	2	77	3	100	105
Mors arbeidstidsordning							
Vanlig dagtid	6	1	0	92	1	100	591
Skift/turnus	42	0	0	58	0	100	18
Kvelds- eller nattarbeid	9	0	1	90	0	100	158
Andre arbeidstidsordninger	23	0	0	77	0	100	58
I lønnet/ulønnet permisjon	44	0	0	55	0	100	181
Ikke yrkesaktiv	45	0	1	53	1	100	304
Mors ukentlige arbeidstid							
Under 37 timer	12	1	0	86	1	100	375
37 timer eller mer	5	1	1	93	0	100	450
I lønnet/ulønnet permisjon	44	0	0	55	0	100	181
Ikke yrkesaktiv	45	0	1	53	1	100	304
Mors fødeland							
Norge	17	1	0	81	1	100	866
EU/EØS, USA, Canada, Australia og New Zealand	15	1	0	82	1	100	103
Asia, Afrika, Latin-Amerika, Oseania unntatt Australia og New Zealand, og Europa utenom EU/EØS	37	2	2	58	1	99	320
Uoppgitt	16	0	0	84	0	100	21

Tabell.2.3. Barn 3-5 år etter tilsynsordning på dagtid, i ulike grupper. Prosent

	Foreldre	Slektning	Dagmamma/ praktikant	Barnehage	Andre løsninger	I alt (vektet)	Antall (uvektet)
Alle	3	0	0	96	1	100	2 163
Alder							
3 år	4	0	0	95	1	100	725
4 år	2	0	0	97	1	100	719
5 år	2	0	0	98	1	100	719
Antall barn 1-2 år i husholdningen							
Ingen	2	0	0	97	0	100	1 551
Ett barn	5	0	0	94	1	100	584
To eller flere barn	0	0	0	100	0	100	28
Antall barn under 6 år i husholdningen							
Ett barn	2	0	0	98	0	100	777
To barn	3	0	0	96	1	100	1 103
Tre eller flere barn	13	1	0	86	0	100	283
Familietype							
Eneforsørger uten inntektsgivende arbeid	6	0	0	94	0	100	392
Eneforsørger med inntektsgivende arbeid	0	0	0	100	0	100	186
Gift/samboer uten inntektsgivende arbeid	13	0	0	87	0	100	206
Gift/samboer med høyst en arbeidsinntekt	11	0	0	87	2	100	59
Gift/samboer med to arbeidsinntekter	1	0	0	99	0	100	402
Foreldrenes utdanningsnivå							
Grunnskole	12	0	0	88	0	100	201
Videregående skole	3	0	0	96	0	100	637
Høyere utdanning	2	0	0	97	1	100	1 212
Uoppgitt/ingen utdanning	5	2	0	92	2	100	113
Lavinntektsfamilier							
Lavinntektsfamilier (OECD-def 50 %)	14	1	0	84	2	100	178
Ikke-lavinntektsfamilier (OECD-def 50 %)	2	0	0	97	1	100	1 985
Lavinntektsfamilier (EU-def 60 %)	10	1	0	89	1	101	274
Ikke-lavinntektsfamilier (EU-def 60 %)	2	0	0	97	1	100	1 889
Husholdingsinntekt							
Under 150 000 kroner	3	3	0	94	0	100	60
150 000 - 299 999 kroner	5	0	0	95	1	101	294
300 000 - 449 999 kroner	7	0	0	93	0	100	307
450 000 - 599 999 kroner	8	0	0	92	0	100	274
600 000 - 749 999 kroner	2	0	0	97	0	100	383
750 000 kroner eller mer	1	0	0	98	1	100	845
Bosted							
Oslo	5	0	0	94	1	100	384
Trondheim, Bergen, Stavanger	2	0	0	97	2	100	233
Kommuner med 10 000 innb. eller mer	3	0	0	96	1	100	1 124
Kommuner under 10 000 innb.	3	0	0	97	0	100	422
Landsdel							
Akershus og Oslo	3	0	0	95	1	100	642
Hedmark og Oppland	1	1	0	98	0	99	121
Østlandet ellers	3	0	0	96	0	100	435
Agder og Rogaland	4	0	0	96	1	100	311
Vestlandet	1	0	0	99	0	100	308
Trøndelag	4	0	0	96	0	100	171
Nord-Norge	3	0	0	97	0	100	175
Mors arbeidstidsordning							
Vanlig dagtid	1	0	0	99	0	100	1 068
Skift/turnus	6	0	0	94	0	100	29
Kvelds- eller nattarbeid	1	0	0	98	1	100	265
Andre arbeidstidsordninger	1	1	0	97	0	99	102
I lønnet/ulønnet permisjon	3	0	0	97	0	100	215
Ikke yrkesaktiv	13	0	0	86	2	100	448
Mors ukentlige arbeidstid							
Under 37 timer	2	0	0	97	1	100	680
37 timer eller mer	0	0	0	99	0	100	784
I lønnet/ulønnet permisjon	3	0	0	97	0	100	215
Ikke yrkesaktiv	13	0	0	86	2	100	448
Mors fødeland							
Norge	2	0	0	97	0	100	1 370
EU/EØS, USA, Canada, Australia og New Zealand	1	0	0	98	1	100	163
Asia, Afrika, Latin-Amerika, Oseania unntatt Australia og New Zealand, og Europa utenom EU/EØS	7	0	0	90	2	100	566
Uoppgitt	0	0	0	100	0	100	29

Tabell 2.4. Barn 1- 5 år i ulike grupper etter foreldrenes valg av tilsynsordning, dersom de kunne velge fritt uavhengig av pris og tilgjengelighet. Prosent

	Foreldre	Slektning	Dagmamma/ praktikant	Barne- hage	Kombinererte eller andre løsninger	I alt (vektet)	Antall (uvektet)
Alle	5	0	1	66	27	100	2 113
Alder							
1 år	12	1	2	54	32	100	374
2 år	5	1	1	68	25	100	437
3 år	3	0	2	66	29	100	439
4 år	3	0	0	69	27	100	435
5 år	4	0	0	73	23	100	428
Antall barn 1-2 år i husholdningen							
Ingen	3	0	1	70	25	100	1 011
Ett barn	7	0	1	63	28	100	1 027
To eller flere barn	4	1	1	59	35	100	75
Antall barn under 6 år i husholdningen							
Ett barn	5	1	1	68	25	100	1 215
To barn	5	0	1	64	30	100	792
Tre eller flere barn	11	0	1	62	26	100	106
Familietype							
Eneforsørger uten inntektsgivende arbeid	8	0	4	63	25	100	205
Eneforsørger med inntektsgivende arbeid	3	1	1	70	25	101	204
Gift/samboer uten inntektsgivende arbeid	17	0	0	63	21	100	55
Gift/samboer med høyst en arbeidsinntekt	12	1	1	60	27	100	385
Gift/samboer med to arbeidsinntekter	4	0	1	68	27	100	1 264
Foreldrenes utdanningsnivå							
Grunnskole	11	1	3	58	26	100	192
Videregående skole	6	1	1	65	27	100	661
Høyere utdanning	4	0	1	67	28	100	1 150
Uoppgitt/ingen utdanning	12	0	2	74	12	100	110
Lavinntektsfamilier							
Lavinntektsfamilier (OECD-def 50 %)	13	0	1	54	32	100	156
Ikke-lavinntektsfamilier (OECD-def 50 %)	5	0	1	67	27	100	1 957
Lavinntektsfamilier (EU-def 60 %)	9	1	1	57	32	101	255
Ikke-lavinntektsfamilier (EU-def 60 %)	5	0	1	67	27	100	1 858
Husholdingsinntekt							
Under 150 000 kroner	2	0	2	61	34	100	70
150 000 - 299 999 kroner	9	0	3	63	25	101	316
300 000 - 449 999 kroner	4	1	0	66	28	100	321
450 000 - 599 999 kroner	9	0	1	61	28	100	267
600 000 - 749 999 kroner	5	1	1	64	30	100	374
750 000 kroner eller mer	4	0	1	70	25	100	765
Bosted							
Oslo	4	1	0	69	26	100	367
Trondheim, Bergen, Stavanger	5	0	1	66	28	100	250
Kommuner med 10 000 innb. eller mer	6	0	1	66	27	100	1 079
Kommuner under 10 000 innb.	5	0	2	66	27	100	417
Landsdel							
Akershus og Oslo	4	0	0	70	25	100	607
Hedmark og Oppland	2	2	0	61	35	101	128
Østlandet ellers	7	0	1	65	26	100	422
Agder og Rogaland	6	1	1	64	28	100	297
Vestlandet	4	1	2	66	27	100	308
Trøndelag	6	0	2	64	29	100	174
Nord-Norge	8	0	2	66	25	100	177
Mors arbeidstidsordning							
Vanlig dagtid	4	0	1	67	27	100	1 015
Skift/turnus	4	0	4	64	29	100	28
Kvelds- eller nattarbeid	3	0	0	72	25	100	265
Andre arbeidstidsordninger	6	3	2	63	26	100	107
I lønnet/ulønnet permisjon	6	0	1	62	32	100	213
Ikke yrkesaktiv	12	0	1	60	26	100	455
Mors ukentlige arbeidstid							
Under 37 timer	4	0	2	67	27	100	630
37 timer eller mer	3	1	1	69	27	100	785
I lønnet/ulønnet permisjon	6	0	1	62	32	100	213
Ikke yrkesaktiv	12	0	1	60	26	100	455
Mors fødeland							
Norge	5	0	1	66	28	100	1 363
EU/EØS, USA, Canada, Australia og New Zealand	2	0	0	74	23	99	176
Asia, Afrika, Latin-Amerika, Oseania unntatt Australia og New Zealand, og Europa utenom EU/EØS	11	0	2	63	25	100	518
Uoppgitt	0	0	0	75	25	100	27

Tabell 2.5. Barn 1-2 år i ulike grupper etter foreldrenes valg av tilsynsordning, dersom de kunne velge fritt uavhengig av pris og tilgjengelighet. Prosent.

	Foreldre	Slektning	Dagamma/ praktikant	Barne- hage	Kombinerte eller andre løsninger	I alt (vektet)	Antall (uvektet)
Alle	8	1	1	61	28	100	811
Alder							
1 år	12	1	2	54	32	100	374
2 år	5	1	1	68	25	100	437
Antall barn 1-2 år i husholdningen							
Ett barn	9	1	1	62	27	100	747
To eller flere barn	5	2	2	53	39	100	64
Antall barn under 6 år i husholdningen							
Ett barn	8	1	2	60	30	100	487
To barn	7	0	1	64	27	100	285
Tre eller flere barn	16	0	3	58	24	100	39
Familietype							
Eneforsørger uten inntektsgivende arbeid	11	0	2	61	28	102	93
Eneforsørger med inntektsgivende arbeid	3	3	6	69	19	100	50
Gift/samboer uten inntektsgivende arbeid	22	0	0	44	33	100	20
Gift/samboer med høyst en arbeidsinntekt	15	1	0	55	30	100	150
Gift/samboer med to arbeidsinntekter	7	1	1	63	28	100	498
Foreldrenes utdanningsnivå							
Grunnskole	13	0	2	65	23	102	77
Videregående skole	8	0	1	64	26	100	268
Høyere utdanning	8	1	2	59	31	100	426
Uoppgitt/ingen utdanning	15	0	0	73	8	96	40
Lavinntektsfamilier							
Lavinntektsfamilier (OECD-def 50 %)	15	0	0	49	36	100	62
Ikke-lavinntektsfamilier (OECD-def 50 %)	8	1	1	62	28	100	749
Lavinntektsfamilier (EU-def 60 %)	9	0	2	53	34	98	105
Ikke-lavinntektsfamilier (EU-def 60 %)	8	1	1	62	28	100	706
Husholdingsinntekt							
Under 150 000 kroner	0	0	0	63	42	105	35
150 000 - 299 999 kroner	10	0	1	65	23	100	133
300 000 - 449 999 kroner	5	3	1	62	29	100	112
450 000 - 599 999 kroner	11	1	2	56	28	98	97
600 000 - 749 999 kroner	9	0	2	62	28	101	147
750 000 kroner eller mer	8	0	1	61	29	100	287
Bosted							
Oslo	6	1	1	61	31	99	141
Trondheim, Bergen, Stavanger	10	1	1	60	28	99	105
Kommuner med 10 000 innb. eller mer	9	0	2	61	28	100	420
Kommuner under 10 000 innb.	8	1	1	62	27	99	145
Landsdel							
Akershus og Oslo	6	0	0	64	29	100	222
Hedmark og Oppland	5	2	0	60	33	100	58
Østlandet ellers	11	0	1	59	29	100	162
Agder og Rogaland	8	1	2	60	29	99	121
Vestlandet	9	1	2	68	22	101	108
Trøndelag	9	0	4	55	33	100	75
Nord-Norge	11	0	2	61	27	100	65
Mors arbeidstidsordning							
Vanlig dagtid	5	1	2	65	27	100	361
Skift/turnus	11	0	11	67	11	100	10
Kvelds- eller nattarbeid	5	0	1	67	27	100	100
Andre arbeidstidsordninger	14	3	0	60	23	100	37
I lønnet/ulønnet permisjon	12	1	2	48	37	100	104
Ikke yrkesaktiv	15	0	1	56	28	100	193
Mors ukentlige arbeidstid							
Under 37 timer	6	0	3	62	29	100	224
37 timer eller mer	5	1	1	68	25	100	284
I lønnet/ulønnet permisjon	12	1	2	48	37	100	104
Ikke yrkesaktiv	15	0	1	56	28	100	193
Mors fødeland							
Norge	8	1	1	61	29	100	529
EU/EØS, USA, Canada, Australia og New Zealand	2	0	0	75	24	100	70
Asia, Afrika, Latin-Amerika, Oseania unntatt Australia og New Zealand, og Europa utenom EU/EØS	15	0	4	53	28	100	193
Uoppgitt	0	0	0	60	40	100	13

Tabell 2.6. Barn 3- 5 år i ulike grupper etter foreldrenes valg av tilsynsordning, dersom de kunne velge fritt uavhengig av pris og tilgjengelighet. Prosent

	Foreldre	Slektning	Dagmamma/ praktikant	Barne- hage	Kombinerete eller andre løsninger	I alt (vektet)	Antall (uvektet)
Alle	3	0	1	69	26	100	1 302
Alder							
3 år	3	0	2	66	29	100	439
4 år	3	0	0	69	27	100	435
5 år	4	0	0	73	23	100	428
Antall barn 1-2 år i husholdningen							
Ingen barn	3	0	1	70	25	100	1 011
Ett barn	4	0	0	65	30	100	280
To eller flere barn	0	0	0	92	8	100	11
Antall barn under 6 år i husholdningen							
Ett barn	3	1	0	74	22	100	728
To barn	4	0	1	64	31	100	507
Tre eller flere barn	7	0	1	64	27	100	67
Familietype							
Eneforsørger uten inntektsgivende arbeid	7	0	7	65	24	102	112
Eneforsørger med inntektsgivende arbeid	3	1	0	70	27	100	154
Gift/samboer uten inntektsgivende arbeid	13	0	0	73	13	100	35
Gift/samboer med høyst en arbeidsinntekt	10	0	0	63	26	100	235
Gift/samboer med to arbeidsinntekter	2	0	0	71	27	100	766
Foreldrenes utdanningsnivå							
Grunnskole	10	1	6	56	29	101	115
Videregående skole	5	1	1	66	27	100	393
Høyere utdanning	2	0	0	72	26	100	724
Uoppgitt/ingen utdanning	10	0	0	75	15	100	70
Lavinntektsfamilier							
Lavinntektsfamilier (OECD-def 50 %)	11	0	2	57	31	102	94
Ikke-lavinntektsfamilier (OECD-def 50 %)	3	0	1	70	26	100	1 208
Lavinntektsfamilier (EU-def 60 %)	8	1	1	59	30	99	150
Ikke-lavinntektsfamilier (EU-def 60 %)	3	0	1	70	26	100	1 152
Husholdingsinntekt							
Under 150 000 kroner	5	0	5	59	32	100	35
150 000 - 299 999 kroner	9	0	4	62	26	101	183
300 000 - 449 999 kroner	4	1	0	67	28	100	209
450 000 - 599 999 kroner	8	0	1	64	28	101	170
600 000 - 749 999 kroner	3	1	0	65	31	100	227
750 000 kroner eller mer	1	0	1	75	23	100	478
Bosted							
Oslo	3	0	0	74	22	99	226
Trondheim, Bergen, Stavanger	1	0	1	70	29	101	145
Kommuner med 10 000 innb. eller mer	4	1	0	69	26	100	659
Kommuner under 10 000 innb.	4	0	2	67	27	100	272
Landsdel							
Akershus og Oslo	3	0	0	74	23	100	385
Hedmark og Oppland	0	1	0	61	36	99	70
Østlandet ellers	5	0	1	69	25	100	260
Agder og Rogaland	4	1	1	67	28	101	176
Vestlandet	2	0	1	66	30	100	200
Trøndelag	3	0	0	70	26	100	99
Nord-Norge	6	0	2	69	23	100	112
Mors arbeidstidsordning							
Vanlig dagtid	3	0	1	69	27	100	654
Skift/turnus	0	0	0	60	40	100	18
Kvelds- eller nattarbeid	2	0	0	75	23	101	165
Andre arbeidstidsordninger	0	1	3	66	30	100	70
I lønnet/ulønnet permisjon	0	0	0	75	25	100	109
Ikke yrkesaktiv	9	0	2	64	26	101	262
Mors ukentlige arbeidstid							
Under 37 timer	3	0	1	70	26	100	406
37 timer eller mer	2	1	1	69	28	100	501
I lønnet/ulønnet permisjon	0	0	0	75	25	100	109
Ikke yrkesaktiv	9	0	2	64	26	101	262
Mors fødeland							
Norge	3	0	1	69	28	100	834
EU/EØS, USA, Canada, Australia og New Zealand	3	0	0	76	22	100	106
Asia, Afrika, Latin-Amerika, Oseania unntatt Australia og New Zealand, og Europa utenom EU/EØS	8	1	1	67	22	99	325
Uoppgitt	0	0	0	80	20	100	14

Tabell 2.7. Barn 1-5 år som ikke går i barnehage nå og som det ikke er søkt om barnehageplass for. Andel i ulike grupper etter foreldres begrunnelse for ikke å søke (Prosentandelene er summen (vektet) av alternativene "veldig viktig" og "ganske viktig"). Prosent

	Det Trenger er for dyrt	ikke barnehageplass nå	Mor/ far er fortsatt i foreldrepermisjon	Viktig at barnet er sammen med mor de første årene	Barnet må først lære morsmålet	Ønsker ikke å miste kontantstøtten	En av foreldrene er likevel hjemme	For lang avstand til barnehagen	Barnehage-tilbudet passer ikke	Barnet er for lite til å gå i barnehage	Antall (uvektet)
Alle	9	31	14	38	11	14	32	2	9	20	237
Alder											
1 år	7	35	17	40	5	13	35	0	6	28	123
2 år	20	25	18	35	20	15	28	5	15	15	58
3 år	7	36	11	39	18	18	39	7	11	11	33
4 år	0	20	0	40	10	20	30	0	20	0	12
5 år	0	15	0	23	8	8	23	0	0	0	11
Antall barn 1-2 år i husholdningen											
Ingen barn	3	27	3	37	17	17	37	3	17	3	35
Ett barn	11	33	15	40	11	14	34	2	8	24	174
To eller flere barn	9	23	23	23	5	5	23	0	5	18	28
Antall barn under 6 år i husholdningen											
Ett barn	15	43	16	51	8	20	43	3	11	30	90
To barn	5	26	13	32	12	8	28	1	8	16	112
Tre eller flere barn	6	19	9	22	13	16	22	6	6	9	35
Familietype											
Eneforsørger uten inntektsgivende arbeid	20	33	13	40	13	20	27	0	7	20	40
Eneforsørger med inntektsgivende arbeid	0	67	33	100	33	67	67	0	0	67	7
Gift/samboer uten inntektsgivende arbeid	11	22	11	22	11	0	33	0	0	11	21
Gift/samboer med høyst en arbeidsinntekt	11	27	11	36	11	14	32	3	8	16	102
Gift/samboer med to arbeidsinntekter	5	35	20	38	9	12	32	1	11	26	67
Foreldrenes utdanningsnivå											
Grunnskole	21	38	14	41	10	17	34	3	10	10	47
Videregående skole	14	32	14	44	13	19	35	4	10	24	87
Høyere utdanning	2	29	16	33	9	9	32	0	8	22	85
Uoppgitt/ingen utdanning	0	22	0	22	22	11	22	0	11	11	18
Lavinnettsfamilier											
Lavinnettsfamilier (OECD-def 50 %)	13	26	8	32	11	13	29	8	8	16	53
Ikke-lavinnettsfamilier (OECD-def 50 %)	8	32	15	39	11	14	33	1	9	20	184
Lavinnettsfamilier (EU-def 60 %)	19	31	10	38	10	13	29	6	6	17	74
Ikke-lavinnettsfamilier (EU-def 60 %)	6	31	15	37	11	14	34	1	10	21	163
Husholdingsinntekt											
Under 150 000 kroner	20	20	20	40	20	20	20	0	0	20	13
150 000 - 299 999 kroner	12	24	20	36	8	20	28	0	4	24	55
300 000 - 449 999 kroner	23	39	13	42	13	19	39	0	13	13	44
450 000 - 599 999 kroner	7	27	11	49	16	11	40	9	13	22	41
600 000 - 749 999 kroner	3	30	10	23	7	13	20	0	3	13	30
750 000 kroner eller mer	4	34	16	35	7	10	32	0	7	22	54
Bosted											
Oslo	7	14	10	31	17	10	24	7	14	21	53
Trondheim, Bergen, Stavanger	0	23	8	23	0	0	27	0	8	12	24
Kommuner med 10 000 innb. eller mer	9	37	18	41	9	14	36	1	9	18	116
Kommuner under 10 000 innb.	16	33	9	42	18	22	31	2	7	27	44
Landsdel											
Akershus og Oslo	5	16	14	30	16	12	26	5	12	21	68
Hedmark og Oppland	27	55	27	64	0	9	27	0	0	18	11
Østlandet ellers	20	42	20	47	9	27	49	0	11	24	53
Agder og Rogaland	6	31	9	37	9	20	34	3	11	17	39
Vestlandet	0	19	10	24	14	0	14	0	0	14	19
Trøndelag	4	37	15	37	4	4	41	0	4	22	25
Nord-Norge	4	26	9	30	9	9	22	4	9	17	22
Mors arbeidstidsordning											
Vanlig dagtid	12	32	8	32	12	16	28	4	0	8	32
Skift/turnus	20	40	0	40	20	0	40	0	20	20	4
Kvelds- eller nattarbeid	0	36	21	43	7	14	29	0	0	43	15
Andre arbeidstidsordninger	25	50	0	63	13	38	50	13	25	13	8
I lønnet/ulønnet permisjon	2	26	28	30	4	13	30	0	9	28	44
Ikke yrkesaktiv	11	30	10	38	11	13	33	2	9	16	130
Mors ukentlige arbeidstid											
Under 37 timer	14	39	8	44	19	22	36	6	8	25	38
37 timer eller mer	0	40	13	40	0	0	20	0	7	13	21
I lønnet/ulønnet permisjon	2	26	28	30	4	13	30	0	9	28	44
Ikke yrkesaktiv	11	30	10	38	11	13	33	2	9	16	130
Mors fødeland											
Norge	8	36	17	42	8	17	38	2	7	26	110
EU/EØS, USA, Canada, Australia og New Zealand	0	17	0	25	25	17	17	0	17	0	12
Asia, Afrika, Latin-Amerika, Oseania unntatt Australia og New Zealand, og Europa utenom EU/EØS	14	21	9	29	13	5	25	4	13	11	105
Uoppgitt	0	0	0	0	0	0	0	0	0	0	7

Tabell 2.8. Barn 1-2 år som ikke går i barnehage nå og som det ikke er søkt om barnehageplass for. Andel i ulike grupper etter foreldres begrunnelse for ikke å søke (Prosentandelene er summen (vektet) av alternativene "veldig viktig" og "ganske viktig"). Prosent.

	Det Trenger er for dyrt	Trenger ikke barne- hage- plass nå	Mor/far er fort- satt i foreldre permi- sjon	Viktig at barnet er sammen med mor de første årene	Barnet er må først lære mors- målet	Ønsker ikke å miste kontak- støtten	En av foreld- rene er likevel hjemme	For lang av- stand til barne- hagen	Barne- hage- tilbudet passer ikke	Barnet er for lite til å gå i barne- hage	Antall (uvektet)
Alle	11	32	17	39	9	13	32	1	9	25	181
Alder											
1 år	7	35	17	40	5	13	35	0	6	28	123
2 år	20	25	18	35	20	15	28	5	15	15	58
Antall barn 1-2 år i husholdningen											
Ett barn	11	34	16	41	10	15	34	2	9	26	153
To eller flere barn	9	23	23	23	5	5	23	0	5	18	28
Antall barn under 6 år i husholdningen											
Ett barn	18	48	20	55	10	23	48	2	8	35	63
To barn	4	24	14	29	7	4	23	0	10	20	76
Tre eller flere barn	9	14	14	23	9	14	23	9	9	14	42
Familietype											
Eneforsørger uten inntektsgivende arbeid	23	31	15	38	8	15	23	0	8	23	34
Eneforsørger med inntektsgivende arbeid	0	67	33	100	33	67	67	0	0	67	5
Gift/samboer uten inntektsgivende arbeid	17	33	17	33	0	0	17	0	0	17	17
Gift/samboer med høyst en arbeidsinntekt	13	28	11	35	8	13	32	3	7	18	71
Gift/samboer med to arbeidsinntekter	7	36	26	41	9	12	36	0	12	33	54
Foreldrenes utdanningsnivå											
Grunnskole	22	30	17	39	9	9	26	0	9	13	38
Videregående skole	18	37	18	47	16	21	39	4	11	30	72
Høyere utdanning	1	31	18	34	4	9	31	0	7	25	59
Uoppgitt/ingen utdanning	0	20	0	20	0	0	20	0	0	20	12
Lavinntektsfamilier											
Lavinntektsfamilier (OECD-def 50 %)	12	23	12	31	12	12	27	8	8	23	38
Ikke-lavinntektsfamilier (OECD-def 50 %)	10	34	18	40	9	13	34	0	9	25	143
Lavinntektsfamilier (EU-def 60 %)	23	31	14	40	11	14	26	6	6	23	55
Ikke-lavinntektsfamilier (EU-def 60 %)	8	32	18	38	8	14	34	0	9	25	126
Husholdingsinntekt											
Under 150 000 kroner	25	25	25	50	25	25	25	0	0	25	12
150 000 - 299 999 kroner	14	19	24	33	10	19	24	0	5	29	45
300 000 - 449 999 kroner	27	36	14	41	9	18	32	0	9	18	32
450 000 - 599 999 kroner	8	31	19	58	19	8	42	8	12	35	24
600 000 - 749 999 kroner	5	30	15	25	0	15	20	0	5	20	20
750 000 kroner eller mer	5	37	15	37	7	12	36	0	8	24	48
Bosted											
Oslo	10	15	15	35	20	15	25	10	10	25	37
Trondheim, Bergen, Stavanger	0	32	11	32	0	0	32	0	11	16	18
Kommuner med 10 000 innb. eller mer	11	39	21	40	4	11	36	0	8	24	90
Kommuner under 10 000 innb.	16	30	11	43	16	24	30	0	8	32	36
Landsdel											
Akershus og Oslo	6	13	13	29	16	16	26	6	10	19	48
Hedmark og Oppland	38	50	38	63	0	13	38	0	0	25	9
Østlandet ellers	27	48	27	48	6	27	52	0	9	33	44
Agder og Rogaland	8	38	13	38	8	21	38	0	13	25	27
Vestlandet	0	21	11	26	16	0	16	0	0	16	17
Trøndelag	0	38	14	38	0	0	33	0	5	29	20
Nord-Norge	0	25	13	31	6	0	13	0	13	25	16
Mors arbeidstidsordning											
Vanlig dagtid	7	40	13	40	13	7	27	0	0	13	21
Skift/turnus	50	50	0	50	0	0	50	0	50	50	2
Kvelds- eller nattarbeid	0	45	27	55	9	18	36	0	0	55	13
Andre arbeidstidsordninger	20	20	0	60	20	20	60	0	20	20	5
I lønnet/ulønnet permisjon	2	29	31	33	5	14	33	0	10	31	39
Ikke yrkesaktiv	14	32	11	37	9	13	30	3	8	18	98
Mors ukentlige arbeidstid											
Under 37 timer	17	38	13	46	17	21	38	0	8	38	26
37 timer eller mer	0	40	20	40	0	0	30	0	10	20	15
I lønnet/ulønnet permisjon	2	29	31	33	5	14	33	0	10	31	39
Ikke yrkesaktiv	14	32	11	37	9	13	30	3	8	18	98
Mors fødeland											
Norge	8	39	21	43	6	18	38	0	7	32	83
EU/EØS, USA, Canada, Australia og New Zealand	0	0	0	22	22	0	0	0	0	0	9
Asia, Afrika, Latin-Amerika, Oseania unntatt Australia og New Zealand, og Europa utenom EU/EØS	19	24	12	33	14	7	29	5	14	14	81
Uoppgitt	0	0	0	0	0	0	0	0	0	0	6

Tabell 2.9. Barn 3-5 år som ikke går i barnehage nå og som det ikke er søkt om barnehageplass for. Andel i ulike grupper etter foreldres begrunnelse for ikke å søke (Prosentandelene er summen (vektet) av alternativene "veldig viktig" og "ganske viktig"). Prosent

	Det Trenger er for dyrt	Ikke barne- hage- plass nå	Mor/ far er fortsatt i permis- jon	Viktig at barnet er sammen med første årene	Barnet er først lære mors- målet	Ønsker ikke å miste kontak- støtten	En av foreld- rene er likevel hjemme	For lang av- stand til barne- hagen	Barne- hage- tilbudet passer ikke	Barnet er for lite til å gå i barne- hage	Antall (uvektet)
Alle	6	27	6	35	16	16	33	4	10	6	56
Alder											
3 år	7	36	11	39	18	18	39	7	11	11	33
4 år	0	20	0	40	10	20	30	0	20	0	12
5 år	0	15	0	23	8	8	23	0	0	0	11
Antall barn 1-2 år i husholdningen											
Ingen barn	3	27	3	37	17	17	37	3	17	3	35
Ett barn	5	27	9	32	14	14	27	5	0	9	21
To eller flere barn	0	0	0	0	0	0	0	0	0	0	0
Antall barn under 6 år i husholdningen											
Ett barn	0	31	0	38	0	8	23	8	23	8	14
To barn	7	29	11	39	21	18	39	4	4	7	27
Tre eller flere barn	0	30	0	30	10	10	30	0	0	0	15
Familietype											
Eneforsørger uten inntektsgivende arbeid	0	50	0	50	0	50	50	0	0	0	6
Eneforsørger med inntektsgivende arbeid	0	0	0	0	0	0	0	0	0	0	2
Gift/samboer uten inntektsgivende arbeid	0	0	0	0	0	0	67	0	0	0	4
Gift/samboer med høyst en arbeidsinntekt	6	26	10	39	16	16	35	3	10	10	31
Gift/samboer med to arbeidsinntekter	0	33	0	33	13	20	27	7	7	0	13
Foreldrenes utdanningsnivå											
Grunnskole	17	50	0	50	17	50	50	17	17	0	9
Videregående skole	0	20	0	33	0	7	20	7	7	0	15
Høyere utdanning	4	22	11	30	19	7	33	0	7	11	26
Uoppgitt/ingen utdanning	0	50	0	50	25	25	50	0	25	0	6
Lavinnettsfamilier											
Lavinnettsfamilier (OECD-def 50 %)	8	33	0	33	8	17	33	8	0	0	15
Ikke-lavinnettsfamilier (OECD-def 50 %)	3	26	8	36	18	15	33	3	10	8	41
Lavinnettsfamilier (EU-def 60 %)	8	38	0	31	8	15	31	8	0	0	19
Ikke-lavinnettsfamilier (EU-def 60 %)	3	24	8	37	16	16	32	3	11	8	37
Husholdningsinntekt	6	27	6	35	16	16	33	4	10	6	56
Under 150 000 kroner	0	0	0	0	0	0	0	0	0	0	1
150 000 - 299 999 kroner	0	50	0	50	0	25	50	0	0	0	10
300 000 - 449 999 kroner	11	33	11	56	22	22	56	0	22	0	12
450 000 - 599 999 kroner	5	26	0	37	11	16	37	11	16	5	17
600 000 - 749 999 kroner	0	30	0	30	10	10	10	0	0	0	10
750 000 kroner eller mer	0	11	11	11	11	0	11	0	0	11	6
Bosted											
Oslo	0	13	0	25	0	0	25	0	25	25	16
Trondheim, Bergen, Stavanger	0	0	0	0	0	0	17	0	0	0	6
Kommuner med 10 000 innb. eller mer	4	36	11	46	21	25	36	4	11	4	26
Kommuner under 10 000 innb.	13	38	0	38	13	13	38	13	0	0	8
Landsdel											
Akershus og Oslo	0	15	15	31	15	0	31	0	15	23	20
Hedmark og Oppland	0	33	0	33	0	0	0	0	0	0	2
Østlandet ellers	0	25	0	42	25	25	42	0	17	0	9
Agder og Rogaland	0	18	0	36	9	18	18	9	9	0	12
Vestlandet	0	0	0	0	0	0	0	0	0	0	2
Trøndelag	17	33	17	33	17	17	67	0	0	0	5
Nord-Norge	14	43	0	43	14	29	43	14	0	0	6
Mors arbeidstidsordning											
Vanlig dagtid	10	30	0	30	10	30	30	10	0	0	11
Skift/turnus	0	50	0	50	50	0	50	0	0	0	2
Kvelds- eller nattarbeid	0	0	0	0	0	0	0	0	0	0	2
Andre arbeidstidsordninger	0	100	0	100	0	33	33	33	33	0	3
I lønnet/ulønnet permisjon	0	0	0	0	0	0	0	0	0	0	5
Ikke yrkesaktiv	3	28	10	41	17	14	41	0	10	10	32
Mors ukentlige arbeidstid											
Under 37 timer	8	42	0	42	17	33	42	17	8	0	12
37 timer eller mer	0	20	0	20	0	0	0	0	0	0	6
I lønnet/ulønnet permisjon	0	0	0	0	0	0	0	0	0	0	5
Ikke yrkesaktiv	3	28	10	41	17	14	41	0	10	10	32
Mors fødeland											
Norge	6	29	6	44	15	18	38	6	9	9	27
EU/EØS, USA, Canada, Australia og New Zealand Asia, Afrika, Latin-Amerika, Oseania unntatt Australia og New Zealand, og Europa utenom EU/EØS	0	33	0	33	33	33	33	0	33	0	3
Uoppgitt	0	14	0	14	7	0	14	0	7	0	24
Uoppgitt	0	0	0	0	0	0	0	0	0	0	1

3. Kontantstøtte

Dette kapitlet omhandler kontantstøtten. Vi skal se nærmere på tre sentrale forhold: 1) Andel barn med kontantstøtte, 2) viktige grunner som gjør at foreldrene velger å motta kontantstøtte for barnet og 3) om foreldre ville søke om barnehageplass, dersom kontantstøtten skulle avvikles.

3.1. Andel barn med kontantstøtte

De første årene etter at kontantstøtteordningen ble innført, var ordningen svært populær, men andelen barn som det utbetales kontantstøtte for har sunket for hvert årskull siden 1999. Dessuten har den gjennomsnittlige varigheten på mottaket sunket for hvert årskull (Bakken og Myklebø 2010). Mye av nedgangen i bruk av kontantstøtte kan forklares ved økningen i barnehagebyggingen som har bidratt til økt valgfrihet for småbarnsforeldre.

Kontantstøtten ble innført fra 1. august 1998 for barn fra 1 til 2 år og fra 1. januar 1999 for barn fra 2 til 3 år. Formålet med kontantstøtten er å gi småbarnsforeldre mer tid til samvær med egne barn, gi større valgfrihet til småbarnsfamilier og gi mer likhet i fordeling av statlige midler mellom de som bruker og de som ikke bruker barnehageplass (St.prp. nr 53, 1997/98).

I desember 2010 var det 121 700 barn i kontantstøttealder i befolkningen. Som figur 3.1 viser, ble det i desember 2010 utbetalt kontantstøtte for i alt 33 400 barn, noe som utgjør en andel på 27 prosent av alle barn i kontantstøttealder. Dette var en nedgang på 8 prosent sammenlignet med året før. Av alle barn med kontantstøtte per desember 2010, utgjorde 1-åringene 61 prosent og 2-åringene 39 prosent (<http://www.nav.no>). Tabell 3.1 viser antall barn med kontantstøtte i perioden 2000 – 2010. Antall barn med kontantstøtte gikk ned fra 88 200 til 33 400 barn i løpet av denne tiårsperioden.

Tabell 3.1. Antall barn med kontantstøtte per desember, etter antall timer i barnehage. 2000 - 2010

	2000	2001	2002	2003	2004	2005	2006	2007	2008	2009	2010
I alt	88 222	87 536	83 390	77 987	72 565	67 195	55 556	47 300	40 277	36 222	33 443
0 timer	73 738	72 972	68 895	63 542	58 685	53 234	42 859	35 398	29 422	26 569	24 744
01 - 08 timer ...	184	195	167	183	166	138	75	71	27	34	25
09 - 16 timer ...	1 004	1 000	974	858	832	701	552	429	310	208	197
17 - 24 timer ...	7 934	7 555	7 223	6 814	6 092	5 851	4 973	4 292	3 780	3 020	2 562
25 - 32 timer ...	5 362	5 814	6 131	6 590	6 790	7 271	7 097	7 110	6 738	6 391	5 915

Kilde: NAV. Tabellen viser kun mottakere med barn etter vedtakskode 'vanlig utbetaling'. Mottakere med vedtakskode 'delt utbetaling' er utelatt fra summeringen.

Figur 3.1. Antall barn med kontantstøtte per desember. 2000- 2010

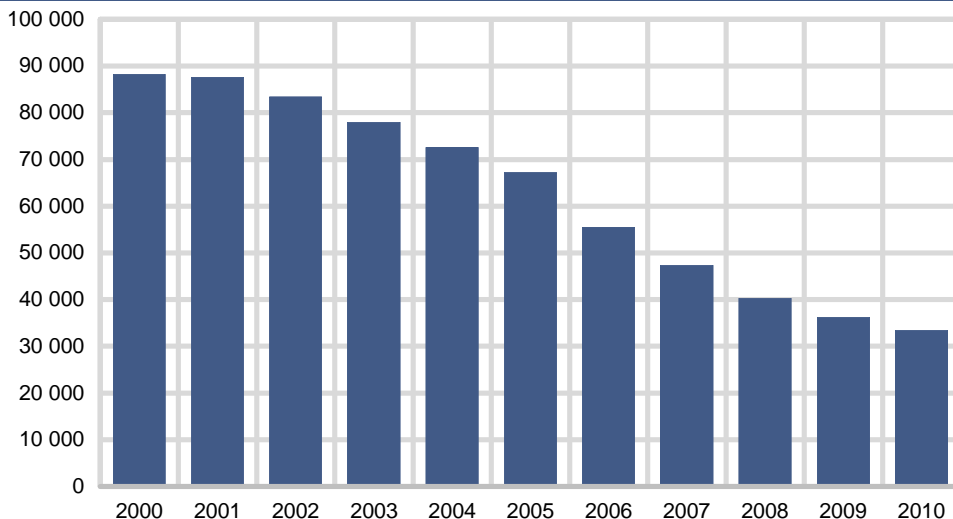

Kilde: NAV

3.2. Hvem mottar kontantstøtte?

For å ha rett til kontantstøtten skal barnet ikke ha heltidsplass i barnehage med offentlig tilskudd. Dersom barnet har deltidsplass i barnehage, kan foreldrene få delvis kontantstøtte. Man får ikke utbetalt kontantstøtte uten å ha søkt om det.

Resultatene fra Barnetilsynsundersøkelsen 2002 viste at 72 prosent av mødre med barn i kontantstøttealder mottok kontantstøtte i en eller annen form. I samme undersøkelse kom det også frem at mødre med utdanning på ungdomsskole- eller videregående nivå og mødre med en husholdningsinntekt på under 600 000 kroner benytter seg av ordningen i større grad enn mødre med utdanning og/eller husholdningsinntekt på høyere nivå (Pettersen 2003).

68 prosent mottar kontantstøtte

Tallene fra barnetilsynsundersøkelsen i 2010 viser at foreldrene til 68 prosent av barna i alderen 1-2 år på intervju tidspunktet mottar kontantstøtte⁷. Det mottas kontantstøtte for flere 1-åringer enn 2-åringer. Blant 1-åringene blir det mottatt kontantstøtte for 69 prosent, mens det samme gjelder for 66 prosent av 2-åringene (tabell 3.2.).

Mors arbeidstidsordning og ukentlige arbeidstid, samt familiens økonomi synes å virke inn på om foreldrene mottar kontantstøtte for barnet eller ikke. Det mottas kontantstøtte for 84 prosent av barna når mor ikke er yrkesaktiv. Til sammenligning mottas kontantstøtte for 54 prosent av barna når mor jobber vanlig dagtid (figur 3.2.).

Figur 3.2. Andel barn det mottas kontantstøtte for, etter mors ukentlig arbeidstid

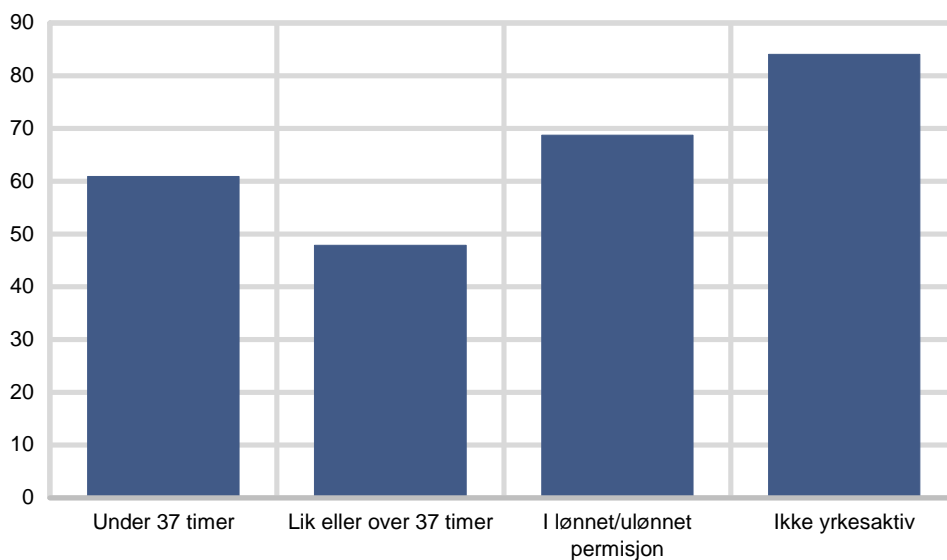

Det mottas kontantstøtte for 84 prosent av barna i lavinntektsfamilier etter OECDs definisjon, og for 75 prosent av barna i lavinntektsfamilier etter EUs definisjon. Til sammenligning er andelen barn med kontantstøtte i ikke-lavinntektsfamilier på 66 prosent, både etter OECDs og EUs definisjon. I husholdninger med en samlet inntekt på 150 000 – 299 999 kroner, mottas kontantstøtte for 76 prosent av barna. Andelen barn som det mottas kontantstøtte for, er lavest (53 prosent) i husholdninger med samlet inntekt mellom 600 000 og 749 999 kroner.

Kontantstøtten er mer utbredt blant barn med foreldre som har utdanning på grunnskolenivå, men det er enda mer utbredt blant barn med foreldre med uoppgitt utdanningsnivå. Ser vi på andelen barn som foreldrene mottar kontantstøtte for etter mors fødeland, kommer det frem at det mottas kontantstøtte for 90 prosent av

⁷ Det er ikke foretatt analyser av om endringene fra 2002 til 2010 er signifikante.

barna når mor er født i EU/EØS, USA, Canada, Australia og New Zealand. Når mor er født i Norge er samme andel på 64 prosent, og når mor er født i land utenom de tidligere nevnte, ligger andelen på 78 prosent.

Andel barn med kontantstøtte varierer også med geografi. Landsdelen Agder og Rogaland har høyest (77 prosent), mens Hedmark og Oppland har lavest (53 prosent) andel barn som det mottas kontantstøtte for. I de tre store byene - Trondheim, Bergen og Stavanger – mottar foreldrene til 82 prosent av barna kontantstøtte. Tilsvarende andel ligger på 74 prosent for Oslo. I større byer og kommuner er andelen barn med kontantstøtte høyere enn i mindre kommuner.

Skiller en mellom 1- og 2-åringer er ikke alltid tendensen det samme som skissert ovenfor. Andelen 2-åringer som foreldre mottar kontantstøtte for er høyere i Oslo enn andre steder.

3.3. Hvorfor velger foreldre kontantstøtte?

Foreldrene i undersøkelsen er blitt bedt om å ta stilling til hvilke forhold som hadde betydning for valg av kontantstøtte. For hvert forhold skulle de angi om det var veldig viktig, ganske viktig, lite viktig eller ikke viktig for deres valg om å benytte kontantstøtten (tabell 3.3.).

Som tabell 3.3 viser, angir 87 prosent av foreldre ”mer tid til barnet” som veldig viktig eller ganske viktig grunn til at de valgte kontantstøtte. Over halvparten av foreldrene trekker frem ”mer fleksibel barnetilsynsordning” og ”kan arbeide mindre” som viktige grunner til å velge kontantstøtte. ”Far kan arbeide mindre” angis av 14 prosent av foreldre som viktig for valget av kontantstøtte.

”Ønsker å bruke andre tilsynsordninger enn barnehage” angis av 29 prosent av foreldrene til barna som viktige grunner til å motta kontantstøtte. Lavest andel (11 prosent) finner vi når vi ser på ”ønsker å bruke dagmamma”.

87 prosent av foreldre oppgir ”mer tid til barnet” som en viktig grunn til at de valgte kontantstøtte. I Barnetilsynsundersøkelsen 2002 oppga 81 prosent av mødrene at da hadde valgt kontantstøtten for å ha mer tid sammen med barnet (Pettersen 2003)⁸. I samme undersøkelse oppga 69 prosent av mødre at ”det vil lønne seg økonomisk” som viktig grunn til at de hadde valgte kontantstøtte, mens i 2010 oppgir 48 prosent av foreldre det samme (tabell 3.3). Tendensen er at andelen som oppgir dette som viktig for valg av kontantstøtte synker med mors ukentlig arbeidstid, 95 prosent når mor jobber under 37 timer og 55 prosent når mor jobber 37 timer eller mer i uka.

Agder og Rogaland skiller seg ut fra andre landsdeler i 2010, og har høyest andel (96 prosent) som sier at ”mer tid til barnet” var veldig viktig eller ganske viktig for at de valgte kontantstøtte, jf. tabell 3.3. På den annen side, er andelen barn høyest (74 prosent) i Nord-Norge når foreldrene tar stilling til om ”det lønner seg økonomisk” er viktig for deres valg om å benytte kontantstøtte.

Hvis vi ser nærmere på forholdet ”det vil lønne seg økonomisk”, finner vi en større andel mødre født i Asia, Afrika, Latin-Amerika, Oseania unntatt Australia og New Zealand, og Europa utenom EU/EØS som sier at dette var viktig i deres valg av kontantstøtte. Vi finner også en betydelig større andel mødre i lavinntektsfamilier som begrunner sitt valg om å motta kontantstøtte med økonomisk lønnsomhet.

⁸ Det er ikke foretatt analyser av om endringer fra 2002 til 2010 er signifikant.

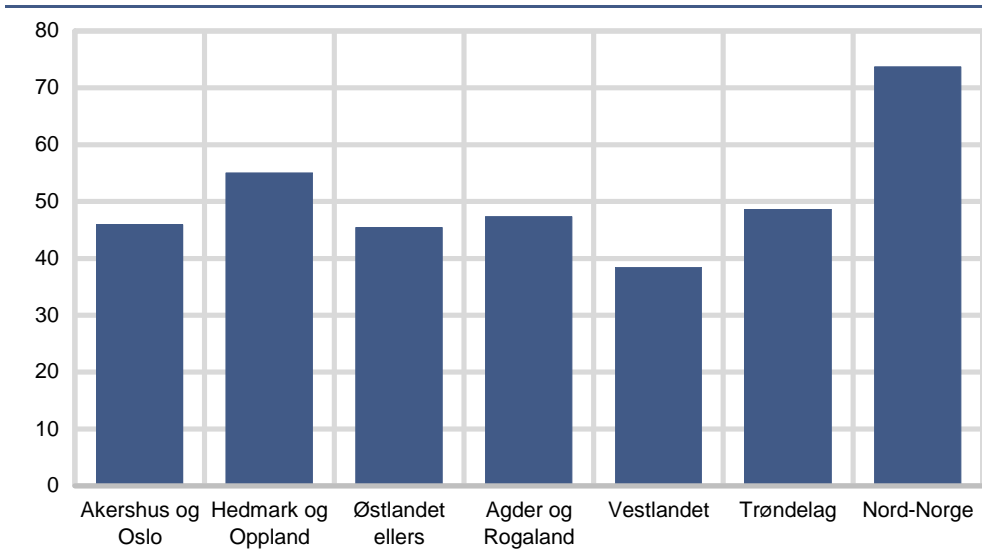
Figur 3.3. Andel barn med foreldre som sier at "det vil lønne seg økonomisk" var veldig eller ganske viktig for at de valgte kontantstøtte, etter landsdel. Prosent

3.4. Hva om kontantstøtten avvikles?

41 prosent ville søke om barnehageplass

Foreldrene som mottar kontantstøtte for sine 1- og 2-åringer, er blitt spurt om de ville søke om barnehageplass dersom kontantstøtten skulle avvikles. Også foreldre som mottar delvis kontantstøtte for barn med deltids plass i barnehage, har fått spørsmålet.

Av de som mottar kontantstøtte svarer 41 prosent "ja", mens 34 prosent svarer "nei" på spørsmålet om de vil søke om barnehageplass dersom kontantstøtten avvikles. 25 prosent havner i kategorien uoppgitt/vet ikke⁹. Skiller vi mellom 1- og 2-åringer, er tendensen den samme. Det vil si at det er en høy andel foreldre til både 1-åringer og 2-åringer som sier de ville søke om barnehageplass (tabell 3.4.). Det er imidlertid slik at større andel foreldre til 1-åringer enn 2-åringer som sier de vil søke om barnehageplass dersom kontantstøtten avvikles, 44 prosent mot 36 prosent.

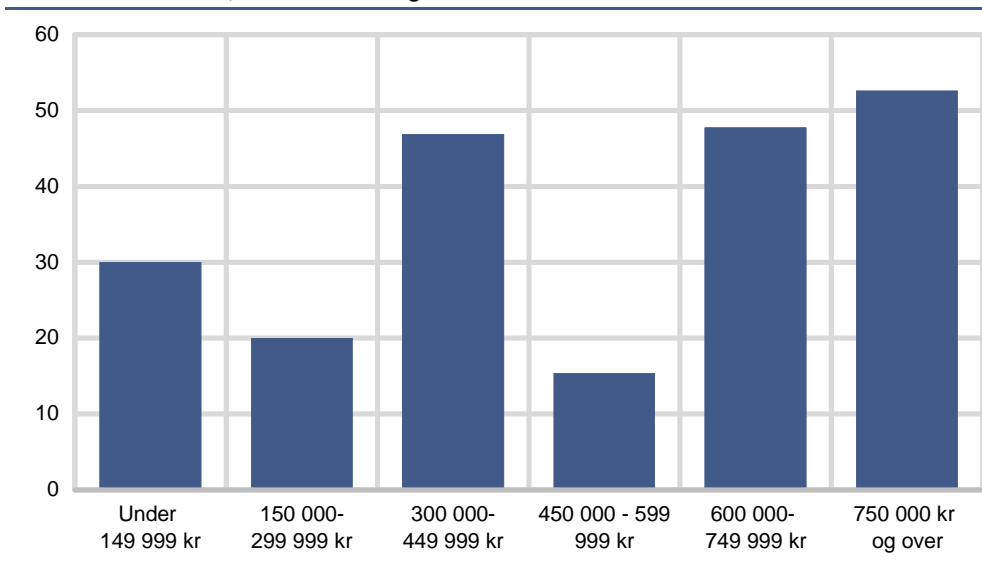
Figur 3.4. Andelen barn deres foreldre vil søke om barnehageplass dersom kontantstøtte avvikles, etter husholdningens inntekt. Prosent

⁹ Noe av grunnen til en uoppgitt andel på 25 prosent er at ikke alle foreldrene som skulle få dette spørsmålet, fikk det i den ordinære datainnsamlingen. De ble kontaktet i etterkant, men intervjuerne fikk likevel ikke kontakt med alle.

Andelen foreldre som vil søke om barnehageplass, øker med foreldrenes utdanningsnivå. Foreldrene til 32 prosent av barna vil søke om barnehageplass når de har utdanning på grunnskolenivå, mens andelen er på 43 prosent når de har høyere utdanning. Det kommer frem at også familietype spiller inn her. Andelen barn hvor foreldrene vil søke om barnehageplass, er lavest (20 prosent) i familier med par uten inntektsgivende arbeid, og høyest (52 prosent) i familier med to arbeidsinntekter sammenlignet med andre familietyper – både eneforsørgere og familier med par.

Som nevnt ovenfor, mottas kontantstøtte for 84 prosent av barna i lavinntektsfamilier etter OECD sin definisjon. Av disse vil foreldrene til 21 prosent av barna søke om barnehageplass, mens foreldrene til 32 prosent av barna ikke vil gjøre det dersom kontantstøtten avvikles. Andelen som vil søke om barnehageplass er større blant barn i husholdninger med 750 000 kroner eller mer i inntekt enn andelen barn i husholdninger med lavere inntekt, men prosentandelene viser ingen proporsjonale forhold mellom inntekt og ønske om barnehageplass.

Andelen barn hvor foreldre ville søkt om barnehageplass dersom kontantstøtten ble avviklet er høyest når mor jobber skift/turnus og når mor jobber 37 timer eller mer i uka, henholdsvis 71 og 57 prosent. Derimot er andelen lavest, 25 prosent, når mor ikke er yrkesaktiv.

3.5. Oppsummering

Per desember 2010 var det 32 100 personer som mottok kontantstøtte for i alt 33 400 barn. Barn med kontantstøtte utgjorde 27 prosent av alle barn i kontantstøttealder. 24 700 av disse barna hadde ingen timer (0 timer) i barnehage. Dette utgjør 74 prosent av alle barn med kontantstøtte og 23 prosent av alle barn i kontantstøttealder (NAV 2011).

Tall fra Barnetilsynsundersøkelsen 2010 viser at foreldrene til to av tre barn i kontantstøttealder uten heltidsplass i barnehage mottar kontantstøtte. Det mottas kontantstøtte for en noe større andel av 1-åringer enn 2-åringer. Den generelle tendensen er at sannsynligheten for å motta kontantstøtte for barnet øker blant annet når mor ikke er yrkesaktiv, mor er født i EU/EØS, USA, Canada, Australia og New Zealand, barnet tilhører en familie med lavinntekt og i familier med eneforsørgere.

Foreldre til 4 av 5 barn med kontantstøtte angir ”mer tid til barn(a)” som veldig viktig eller ganske viktig forhold som hadde betydning for at de valgte kontantstøtte. ”Det vil lønne seg økonomisk” angis av foreldrene til under halvparten av barna med kontantstøtte som viktig forhold i den sammenheng. Foreldre til 14 prosent av barna trekker frem ”far kan arbeide mindre” som viktig forhold i valget av kontantstøtte.

41 prosent av foreldre som mottar kontantstøtte¹⁰ sier at de vil søke om barnehageplass, dersom kontantstøtten avvikles. Skiller vi mellom 1- og 2-åringer, er det foreldrene til 44 prosent av 1-åringer og foreldrene til 36 prosent av 2-åringer som vil søke om barnehageplass.

Andelen foreldre som vil søke om barnehageplass, øker med foreldrenes utdanningsnivå. 21 prosent av foreldrene i lavinntektsfamilier, etter OECD sin definisjon, vil søke om barnehageplass dersom kontantstøtten avvikles. Derimot vil 32 prosent ikke søke om barnehageplass.

¹⁰ Andelen inkluderer også foreldre som mottar delvis kontantstøtte for barn som har deltids plass i barnehage.

Tabell 3.2. Barn i kontantstøttealder. Andel av barn i ulike grupper som foreldre mottar kontantstøtte for. Prosent

	Alle		1-åring		2-åring	
	Prosent	Antall (uvektet)	Prosent	Antall (uvektet)	Prosent	Antall (uvektet)
Alle	68	395	69	233	66	162
Antall barn i kontantstøttealder i husholdningen						
Ett barn	67	337	70	206	66	141
To eller flere barn	70	58	65	27	67	21
Antall barn under 6 år i husholdningen						
Ett barn	71	151	73	92	71	53
To barn	66	187	65	108	66	80
Tre eller flere barn	64	57	75	33	54	29
Familietype						
Eneforsørger uten inntektsgivende arbeid ...	79	58	81	29	67	29
Eneforsørger med inntektsgivende arbeid ...	80	11	75	7	100	4
Gift/samboer uten inntektsgivende arbeid ...	67	18	50	11	100	7
Gift/samboer med høyst en arbeidsinntekt ..	79	127	75	74	84	53
Gift/samboer med to arbeidsinntekter	59	181	64	112	52	69
Foreldrenes utdanningsnivå						
Grunnskole	76	65	61	33	89	32
Videregående skole	70	147	74	89	63	58
Høyere utdanning	64	157	66	97	60	60
Uoppgitt/ingen utdanning	82	26	88	14	78	12
Lavinntektsfamilier						
Lavinntektsfamilier (OECD-def 50 %)	84	59	68	33	100	26
Ikke-lavinntektsfamilier (OECD-def 50 %) ...	66	336	69	200	61	136
Lavinntektsfamilier (EU-def 60 %)	75	96	70	54	86	42
Ikke-lavinntektsfamilier (EU-def 60 %)	66	299	69	179	61	120
Husholdingsinntekt						
Under 150 000 kroner	75	24	86	14	75	10
150 000 - 299 999 kroner	76	75	73	45	90	30
300 000 - 449 999 kroner	65	69	58	34	71	35
450 000 - 599 999 kroner	72	53	72	28	71	25
600 000 - 749 999 kroner	53	70	60	38	43	32
750 000 kroner eller mer	74	104	74	74	74	30
Bosted						
Oslo	74	50	72	29	88	21
Trondheim, Bergen, Stavanger	82	41	87	33	63	8
Kommuner med 10 000 innb. eller mer	67	191	64	104	70	87
Kommuner under 10 000 innb.	63	113	67	67	57	46
Landsdel						
Akershus og Oslo	71	79	71	47	67	32
Hedmark og Oppland	53	39	55	21	53	18
Østlandet ellers	65	75	56	43	75	32
Agder og Rogaland	77	72	75	38	76	34
Vestlandet	66	57	75	37	52	20
Trøndelag	71	45	79	34	57	11
Nord-Norge	68	28	67	13	64	15
Mors arbeidstidsordning						
Vanlig dagtid	54	97	50	51	59	46
Skift/turnus	100	7	100	5	100	2
Kvelds- eller nattarbeid	55	46	63	31	41	15
Andre arbeidstidsordninger	65	16	67	10	40	6
I lønnet/ulønnet permisjon	69	73	74	49	59	24
Ikke yrkesaktiv	84	153	82	86	88	67
Mors ukentlige arbeidstid						
Under 37 timer	61	116	68	63	52	53
37 timer eller mer	48	50	39	34	75	16
I lønnet/ulønnet permisjon	69	73	74	49	59	24
Ikke yrkesaktiv	84	153	82	86	88	67
Mors fødeland						
Norge	64	223	68	140	57	83
EU/EØS, USA, Canada, Australia og New Zealand	90	27	70	15	100	12
Asia, Afrika, Latin-Amerika, Oseania unntatt Australia og New Zealand, og Europa utenom EU/EØS	78	139	73	74	85	65
Uoppgitt	0	3	0	3	-	-

Tabell 3.3. Andel foreldre i ulike grupper som mottar kontantstøtte, som mener ulike forhold er veldig eller ganske viktig for at de valgte kontantstøtte. Prosent

	Mer tid til barnet	Det vil lønne seg økonomisk	Kan arbeide mindre	Kan slutte å arbeide	Mer fleksibel barne-tilsyns-ordning	Ønsker å bruke dag-mamma	Ønsker å bruke andre tilsyns-ordninger enn barnehage	Ønsker å være hjemme-arbeid-ende	Far ønsker å være hjemme	Far kan arbeide mindre	Antall (uvektet)
Alle	87	48	54	19	56	11	29	48	14	14	280
Alder											
1 år	87	42	56	22	57	10	33	51	13	15	164
2 år	89	57	51	14	54	11	23	44	15	14	116
Antall barn i kontantstøttealder i husholdningen											
Ett barn	87	47	50	17	55	11	27	46	13	13	248
To eller flere barn	84	56	84	36	68	4	48	64	24	32	32
Familietype											
Eneforsørger uten inntektsgivende arbeid ...	84	42	32	5	42	11	21	47	0	0	48
Eneforsørger med inntektsgivende arbeid ...	75	75	50	0	75	75	25	25	0	0	8
Gift/samboer uten inntektsgivende arbeid ...	100	75	75	50	25	0	25	50	0	0	12
Gift/samboer med høyst en arbeidsinntekt ...	86	52	49	25	55	5	24	59	17	5	100
Gift/samboer med to arbeidsinntekter	88	46	60	16	60	13	35	41	15	24	112
Foreldrenes utdanningsnivå											
Grunnskole	86	57	39	7	50	14	29	25	11	4	49
Videregående skole	83	58	52	15	53	18	26	47	9	14	107
Høyere utdanning	94	37	60	25	63	3	35	54	19	19	103
Uoppgitt/ingen utdanning	57	57	50	14	43	14	0	43	14	0	21
Lavinntektsfamilier											
Lavinntektsfamilier (OECD-def 50 %)	84	63	58	16	47	16	18	61	11	13	59
Ikke-lavinntektsfamilier (OECD-def 50 %) ...	88	46	53	19	58	10	31	46	14	15	221
Lavinntektsfamilier (EU-def 60 %)	83	64	53	19	43	15	19	58	11	13	79
Ikke-lavinntektsfamilier (EU-def 60 %)	88	44	54	19	59	10	32	45	15	15	201
Husholdningsinntekt											
Under 150 000 kroner	89	44	44	0	33	22	22	33	0	0	19
150 000 - 299 999 kroner	82	57	43	11	36	11	14	57	7	4	61
300 000 - 449 999 kroner	78	65	38	16	41	19	19	46	5	8	46
450 000 - 599 999 kroner	85	49	63	20	63	10	39	44	22	27	37
600 000 - 749 999 kroner	88	57	57	12	52	12	19	38	24	14	40
750 000 kroner eller mer	93	35	58	26	68	6	38	53	11	16	77
Bosted											
Oslo	70	35	35	10	55	15	30	45	15	10	40
Trondheim, Bergen, Stavanger	75	31	41	19	50	9	25	47	16	6	33
Kommuner med 10 000 innb. eller mer	93	56	56	21	53	9	31	53	13	13	134
Kommuner under 10 000 innb.	89	48	63	16	64	13	26	43	15	21	73
Landsdel											
Akershus og Oslo	84	46	49	24	46	8	27	46	14	8	61
Hedmark og Oppland	90	55	50	-	55	10	30	5	10	25	22
Østlandet ellers	86	45	48	18	59	11	18	52	7	16	52
Agder og Rogaland	96	47	60	21	63	12	39	51	21	11	56
Vestlandet	79	38	62	21	51	13	26	51	15	21	38
Trøndelag	84	49	49	19	68	3	35	62	11	19	32
Nord-Norge	89	74	63	16	37	21	21	42	21	0	19
Mors arbeidstidsordning											
Vanlig dagtid	85	42	62	4	53	24	42	29	24	31	57
Skift/turnus	100	86	71	29	71	0	29	29	0	0	7
Kvelds- eller nattarbeid	90	59	76	24	72	14	34	41	14	28	27
Andre arbeidstidsordninger	82	45	73	27	64	0	27	45	0	27	11
I lønnet/ulønnet permisjon	93	44	49	29	56	5	24	55	13	9	51
Ikke yrkesaktiv	85	48	42	18	51	7	23	59	12	4	125
Mors ukentlige arbeidstid											
Under 37 timer	95	49	77	16	62	16	36	38	19	28	73
37 timer eller mer	55	50	27	0	55	23	41	18	9	23	29
I lønnet/ulønnet permisjon	93	44	49	29	56	5	24	55	13	9	51
Ikke yrkesaktiv	85	48	42	18	51	7	23	59	12	4	125
Mors fødeland											
Norge	91	44	59	20	60	8	33	52	17	20	144
EU/EØS, USA, Canada, Australia og New Zealand	89	56	61	39	56	28	22	56	11	0	24
Asia, Afrika, Latin-Amerika, Oseania unntatt Australia og New Zealand, og Europa utenom EU/EØS	75	58	37	9	42	14	18	32	7	4	108
Uoppgitt	0	0	0	0	0	0	0	0	0	0	2

Tabell 3.4. Andel foreldre i ulike grupper som ville søke om barnehageplass, dersom kontantstøtte avvikles. Prosent

	I alt					1 år					2 år				
	Ja	Nei	Uopp / Vet ikke	I alt (vektet)	Antall (uvektet)	Ja	Nei	Uopp./ Vet ikke	I alt (vektet)	Antall (uvektet)	Ja	Nei	Uopp./ Vet ikke	I alt (vektet)	Antall (uvektet)
I alt	41	34	25	100	280	44	34	22	100	164	36	34	29	100	116
Antall barn i kontantstøttealder i husholdningen															
Ett barn	41	36	23	100	248	44	37	19	100	147	35	36	29	100	101
To eller flere barn	40	12	48	100	32	36	7	57	100	17	45	18	36	100	15
Familietype															
Eneforsørger uten inntektsgivende arbeid	37	11	53	100	48	46	8	46	100	26	29	29	43	100	22
Eneforsørger med inntektsgivende arbeid	25	50	25	100	8	50	50	0	100	4	50	50	0	100	4
Gift/samboer uten inntektsgivende arbeid	20	40	40	100	12	50	50	0	100	6	0	33	67	100	6
Gift/samboer med høyst en arbeidsinntekt	25	43	32	100	100	23	46	31	100	55	28	47	26	100	45
Gift/samboer med to arbeidsinntekter ..	52	26	22	100	112	54	31	15	100	73	50	21	29	100	39
Foreldrenes utdanningsnivå															
Grunnskole	32	25	43	100	49	18	27	55	100	22	41	24	35	100	27
Videregående skole	40	28	31	99	107	43	32	25	100	67	33	20	43	97	40
Høyere utdanning	43	42	14	99	103	46	39	14	100	63	40	45	17	102	40
Uoppgitt/ingen utdanning	46	23	31	100	21	57	14	29	100	12	29	43	29	100	9
Lavinntektsfamilier															
Lavinntektsfamilier (OECD-def 50 %) ..	21	32	47	100	59	38	31	31	100	23	6	41	53	100	25
Ikke-lavinntektsfamilier (OECD-def 50 %)	44	35	21	100	221	44	34	22	100	141	44	32	24	100	91
Lavinntektsfamilier (EU-def 60 %)	30	35	35	100	79	30	35	35	100	39	13	39	48	100	38
Ikke-lavinntektsfamilier (EU-def 60 %) ..	44	34	23	100	201	46	34	20	99	125	44	33	24	101	78
Husholdingsinntekt															
Under 150 000 kroner	44	33	22	100	19	50	33	17	100	11	33	33	33	100	8
150 000 - 299 999 kroner	36	21	43	100	61	42	26	32	100	35	22	11	67	100	26
300 000 - 449 999 kroner	27	43	32	103	46	21	50	29	100	21	29	38	33	100	25
450 000 - 599 999 kroner	24	44	32	100	37	15	50	35	100	19	30	40	30	100	18
600 000 - 749 999 kroner	36	36	26	98	40	31	42	27	100	24	47	27	27	100	16
750 000 kroner eller mer	57	28	15	100	77	60	26	14	100	54	52	36	12	100	23
Bosted															
Oslo	20	30	50	100	40	25	33	42	100	22	14	14	71	100	18
Trondheim, Bergen, Stavanger	47	16	38	100	33	44	19	37	100	27	60	0	40	100	6
Kommuner med 10 000 innb. eller mer	39	38	23	100	134	43	40	17	100	70	35	36	29	100	64
Kommuner under 10 000 innb.	46	36	18	100	73	49	35	16	100	45	45	38	17	100	28
Landsdel															
Akershus og Oslo	33	31	36	100	61	40	36	24	100	35	25	17	58	100	26
Hedmark og Oppland	65	25	10	100	22	82	18	0	100	12	44	33	22	100	10
Østlandet ellers	33	42	24	100	52	35	48	17	100	27	29	38	33	100	25
Agder og Rogaland	47	30	23	100	56	47	37	17	100	29	48	22	30	100	27
Vestlandet	54	18	28	100	38	50	15	35	100	27	58	25	17	100	11
Trøndelag	35	41	24	100	32	40	33	27	100	26	14	71	14	100	6
Nord-Norge	17	61	22	100	19	20	50	30	100	8	20	60	20	100	11
Mors arbeidstidsordning															
Vanlig dagtid	49	25	27	102	57	57	21	21	100	27	41	30	33	104	30
Skift/turnus	71	29	0	100	7	60	40	0	100	5	100	0	0	100	2
Kvelds- eller nattarbeid	59	21	21	100	27	48	26	26	100	20	86	14	0	100	7
Andre arbeidstidsordninger	30	50	20	100	11	38	63	0	100	7	0	0	100	100	4
I lønnet/ulønnet permisjon	49	35	16	100	51	51	38	10	100	36	44	25	31	100	15
Ikke yrkesaktiv	25	40	35	100	125	28	34	38	100	68	21	48	31	100	57
Mors ukentlige arbeidstid															
Under 37 timer	49	33	17	100	73	51	35	14	100	43	47	27	23	97	30
37 timer eller mer	57	5	38	100	29	54	8	38	100	16	56	0	44	100	13
I lønnet/ulønnet permisjon	49	35	16	100	51	51	38	10	100	36	44	25	31	100	15
Ikke yrkesaktiv	25	40	35	100	125	28	34	38	100	68	21	48	31	100	57
Mors fødeland															
Norge	44	40	16	100	144	47	36	17	100	95	36	48	16	100	49
EU/EØS, USA, Canada, Australia og New Zealand	33	17	50	100	24	50	13	38	100	12	20	30	60	110	12
Asia, Afrika, Latin-Amerika, Oseania unntatt Australia og New Zealand, og Europa utenom EU/EØS	35	19	44	98	108	28	31	41	100	54	46	7	46	100	54
Uoppgitt	-	0	0	0	2	0	0	0	0	2	-	-	-	-	-

4. Avtalt og faktisk oppholdstid og tilfredshet med barnehage

I kapittel 2 så vi at i aldersgruppen 1-5 år deltar 90 prosent av barna i barnehage, mens kun 9 prosent i hovedsak passes av mor, far eller andre i husholdningen.

I dette kapitlet ser vi på avtalt og faktisk oppholdstid i barnehage. Deretter tar vi for oss hvor fornøyde foreldrene er med ulike forhold ved barnehagen, deriblant reiseavstanden fra hjem til barnehage, barnehagens åpningstider, personalets omsorg for barna og barnehagens uteareal.

4.1. Avtalt og faktisk oppholdstid

Mange barn er i barnehage 35 timer i uka

Uansett om vi ser på aldersgruppen 1-2 og 3-5 år hver for seg eller på aldersgruppen 1-5 år under ett, viser tallene at 85 prosent av barna har avtalt heltidsplass i barnehage (tabell 4.1. – 4.3.). Likevel er det ikke flere enn 19 prosent av barna innenfor hver aldersgruppe som faktisk oppholder seg i barnehagen tilsvarende en avtalt heltidsplass, dvs. 41 timer eller mer i uka (tabell 4.4. – 4.6.).

Avtalt heltidsplass defineres som ukentlig oppholdstid på 41 timer eller mer per uke. Det er den avtalte og ikke den faktiske oppholdstiden til barnet i barnehagen som er avgjørende for om barnets tilbud defineres som en heltids- eller deltids-plass. Lang deltids- og kort deltids-plass er her definert som henholdsvis 25-40 timer og under 25 timer oppholdstid per uke. I denne undersøkelsen beregnes faktisk oppholdstid ut fra når foreldrene vanligvis bringer og henter barna. I denne beregningen er det tatt høyde for antall dager barna er i barnehagen.

Det er langt flere barn som faktisk er i barnehagen fra 25 til 40 timer i uka enn de som har avtalt lang deltids-plass, jf. figur 4.1. Dette viser trolig at flere barn med avtalt barnehageplass tilsvarende 41 timer eller mer, likevel ikke bruker barnehagen mer enn 40 timer i uka. Dette gjelder 1-2-åringene så vel som 3-5-åringene (tabell 4.5. og 4.6.).

Figur 4.1. Andel barn i barnehage, etter avtalt og faktisk oppholdstid. Prosent (vektet)

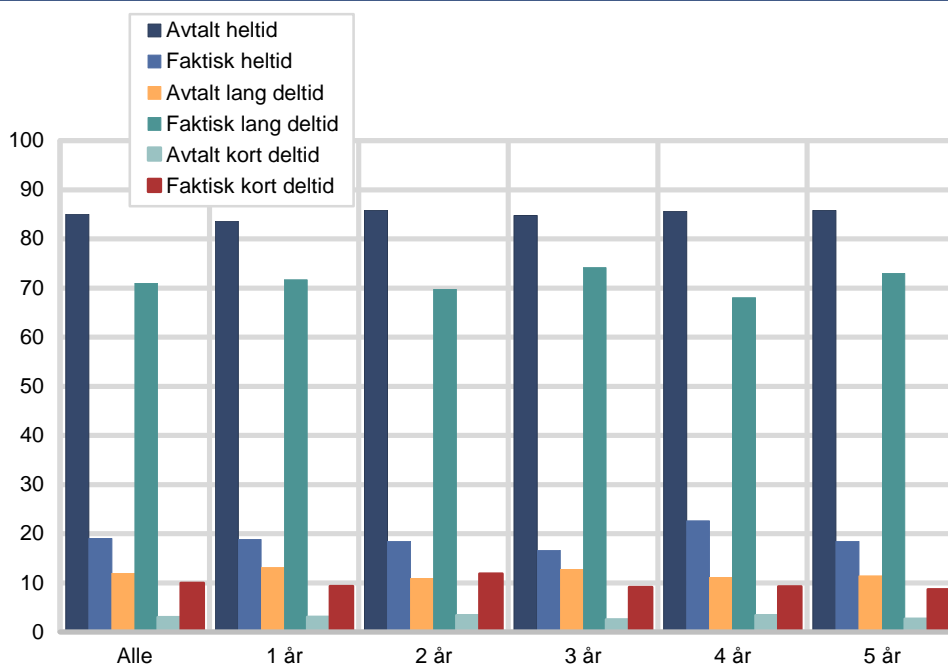

Gjennomsnittlig faktisk oppholdstid for alle barn i barnehage er på 35 timer i uka. Det er imidlertid noen små avvik fra gjennomsnittet for barn fra ulike grupper. For 1-2-åringer ser det ut til at barn fra familier med par uten inntektsgivende arbeid har lengre dager i barnehage. Disse barna har en gjennomsnittlig faktisk oppholdstid på 39 timer i uka. Høyest gjennomsnittlig faktisk oppholdstid per uke for barn 3-5 år finner vi i husholdninger der mor jobber 37 timer eller mer i uka. Gjennomsnittlig faktisk oppholdstid for disse barna er på 38 timer.

Kort faktisk oppholdstid for 1-2-åringer i barnehage når mor jobber i skift eller turnus

Skiller vi mellom 1- og 2-åringer, viser det seg at fordelingen av barn med faktisk oppholdstid i barnehage tilsvarende avtalt heltid, lang deltid og kort deltid ikke er så forskjellige. 19 prosent av 1-åringer og 18 prosent av 2-åringer er i barnehage 41 timer eller mer, mens 72 prosent av 1-åringer og 70 prosent av 2-åringer har en faktisk oppholdstid tilsvarende avtalt lang deltid.

Andelen barn 1-2 år med faktisk oppholdstid mellom 25 – 40 timer per uke er høyest i husholdninger med eneforsørger uten inntektsgivende arbeid, 89 prosent, sammenlignet med alle andre grupper. Lavest andel barn, 27 prosent, finner vi i husholdninger hvor mor jobber skift eller turnus. Til gjengjeld er andel barn 1-2 år med faktisk oppholdstid tilsvarende kort deltid desidert høyest der mor jobber skift eller turnus.

Selv om ingen av barna i alderen 1-2 år med mødre som jobber skift eller turnus har avtalt kort deltids plass, er likevel 45 prosent av dem i barnehagen under 25 timer i uka.

Flere 4-åringer med faktisk heltids plass

Andelen barn med faktisk heltids plass i aldersgruppen 3-5 år er høyest blant 4-åringene (23 prosent), mens andelen med lang deltids plass er høyest blant 3-åringene. 9 prosent av 3-5-åringene har en faktisk oppholdstid på under 25 timer.

Andelen 3-5 åringer med faktisk oppholdstid tilsvarende 25-40 timer i uka, er høyest i familier med par uten inntektsgivende arbeid, 90 prosent. Blant barn med faktisk oppholdstid på 41 timer eller mer, er det høyest andel som har foreldre med utdanning på grunnskolenivå, 25 prosent.

24 prosent av 3-5 åringene med mødre født i Asia, Afrika, Latin-Amerika, Oseania unntatt Australia og New Zealand, og Europa utenom EU/EØS er i barnehagen 41 timer eller mer i uka. Tilsvarende andel barn med mødre født i Norge er 18 prosent.

I aldersgruppen 3-5 år er andelen barn i kommuner under 10 000 innbyggere, med faktisk oppholdstid tilsvarende heltid, 10 prosentpoeng lavere enn andelen barn i Oslo og andre store byer, 13 prosent mot 23 prosent. Blant landsdelene er andelen barn med faktisk oppholdstid tilsvarende lang deltid i denne aldersgruppen høyest på Vestlandet og lavest i Trøndelag. Derimot er andelen barn med faktisk oppholdstid tilsvarende heltid høyest i Trøndelag.

Lavere andel barn fra lavinntektsfamilier med heltids plass i barnehage

Det er lavere andel barn 1-5 år fra lavinntektsfamilier enn fra ikke-lavinntektsfamilier som har avtalt heltids plass i barnehagen. Dette gjelder også når vi ser på aldersgruppene 1-2 år og 3-5 år hver for seg.

Lavinntektsfamilier har større andel barn – både i aldersgruppen 1-2 år, 3-5 år og 1-5 år – med faktisk oppholdstid under 25 timer (kort deltid) i uka sammenlignet med andre familier. Unntaket er lavinntektsfamilier etter OECD-definisjon med barn i aldersgruppen 1-2 år hvor det er 3 prosentpoeng høyere andel barn med faktisk lang deltids plass sammenlignet med ikke-lavinntektsfamilier etter samme definisjon. Grunnen til det, er at en lavere andel av barna i disse familiene har avtalt heltids plass, enn tilfellet er for barn i andre familier.

Figur 4.2. Andel barn i barnehage, etter familiens inntekt, aldersgrupper og avtalt oppholdstid. Prosent (vektet)

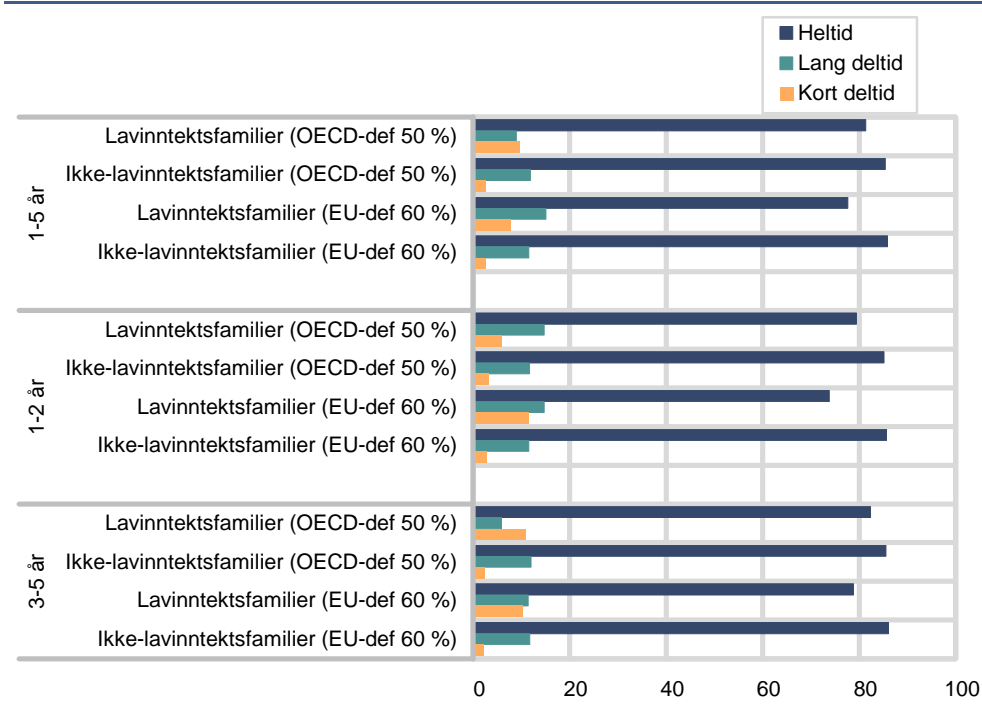

Figur 4.3. Andel barn i barnehage, etter familiens inntekt, aldersgrupper og faktisk oppholdstid. Prosent (vektet)

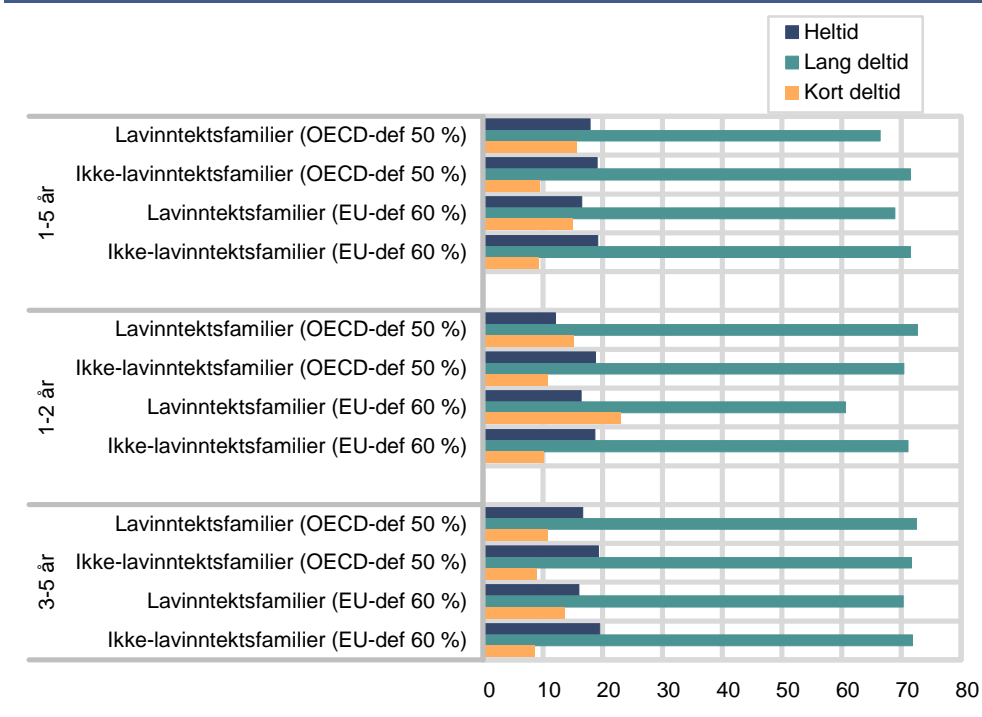

4.2. Tilfredshet med barnehage

Foreldrene i undersøkelsen har tatt stilling til hvor fornøyde de er med barnehagen. I det følgende vil vi se nærmere på andelen foreldre som er enten veldig fornøyde eller fornøyde med ulike forhold, deriblant: Reiseavstanden fra hjemmet til barnehagen og fra barnehagen til jobben/studiestedet, barnehagens åpningstider, barnehagens gruppestørrelser, informasjonen om barnet fra de ansatte i barnehagen, personalets pedagogiske kompetanse, deres omsorg for barna og måten de møter foreldrene på, samt barnehagens uteareal og innemiljø (luftkvalitet, størrelse

på rommene, renholdet og liknende). Grunnlaget for følgende beskrivelser er tabell 4.11. - 4.13.

Foreldre er fornøyde med barnehagen

Fire av fem foreldre med barn i aldersgruppen 1-5 år er enten veldig fornøyde eller fornøyde¹¹ med reiseavstanden fra hjemmet til barnehagen. Det er større andel foreldre til 3-5-åringene sammenlignet med foreldre til 1-2-åringene som sier de er tilfreds med denne avstanden. De fleste foreldre er også fornøyde med reiseavstanden fra barnehage til jobb/studie. Imidlertid er det lavere andel som er fornøyde med denne avstanden enn andelen som var fornøyde med reiseavstanden fra hjemme til barnehage. Dette gjelder alle tre aldersgruppene.

Sammenlignet med andre grupper, er det lavere andel foreldre til 1-åringene som er fornøyde med reiseavstanden fra hjemmet til barnehage og fra barnehage til jobb/studie. Foreldrene til halvparten av 1-åringene er ikke fornøyde med reiseavstanden fra barnehage til jobb/studie.

Foreldrene til 1-åringene skiller seg ut også når det gjelder andre forhold, deriblant barnehagens åpningstider. I gjennomsnitt er 82 prosent av foreldrene med barn i aldersgruppen 1-5 år tilfreds med barnehagens åpningstider. Samme andel er på 59 prosent, altså 23 prosentpoeng lavere, når det gjelder foreldre til 1-åringene.

Figur 4.4. Andel barn hvor foreldrene er fornøyde med barnehagens åpningstider, etter alder. Prosent (vektet)

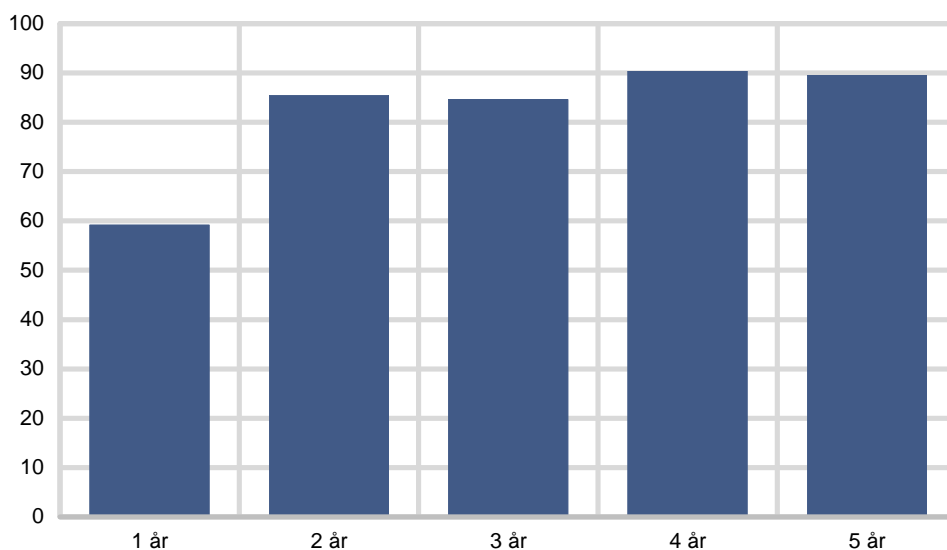

Tallene fra undersøkelsen tyder på at jo eldre barna er, desto mer tilfreds er foreldrenes deres med informasjon om barnet fra de ansatte i barnehagen, personalets pedagogiske kompetanse, deres omsorg for barna og måten de møter foreldrene på. Det eneste unntaket er at det er noen flere foreldre til 2-åringene enn til 3-åringene som er tilfreds med informasjon om barnet fra de ansatte i barnehagen. Andelen foreldre som gir uttrykk for å være enten veldig fornøyde eller fornøyde med personalets omsorg for barna er høyere enn andelen foreldrene som sier å være tilfreds med personalets pedagogiske kompetanse.

Det kan legges til at andelen foreldre som synes å være tilfreds med barnehagens innemiljø og uteareal, samt reiseavstanden fra barnehage til jobb er lavere sammenlignet med andre forhold når en ser på aldersgruppen 1-5 år under ett.

¹¹ Vi bruker også begrepene "fornøyde" og "tilfreds" i stedet for "enten veldig fornøyde eller fornøyde" i dette kapitlet.

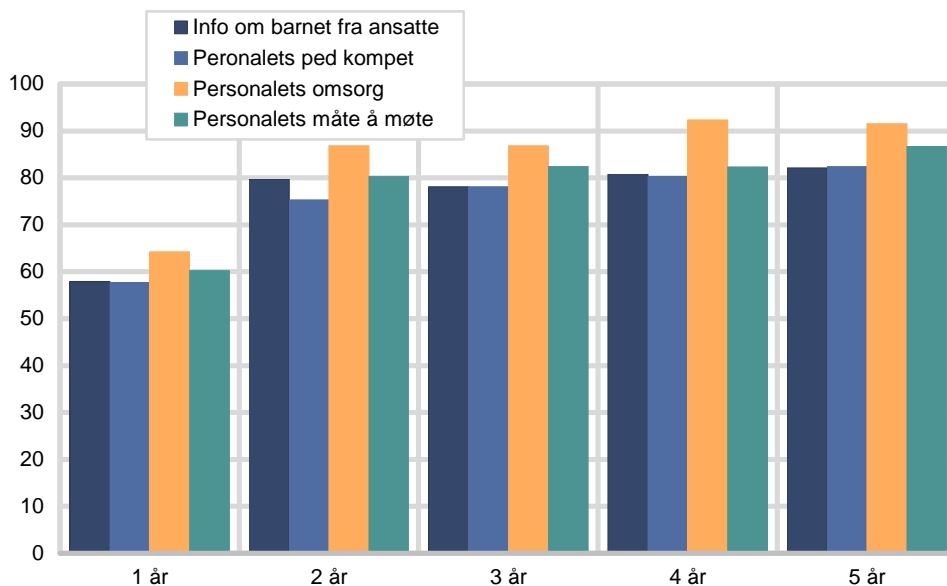
Figur 4.5. Andel foreldre som er fornøyde med personalet, etter barnas alder. Prosent (vektet)

Når mor jobber skift/turnus, er 79 prosent av foreldrene til barn i aldersgruppen 1-5 år fornøyde med barnehagens åpningstider. Imidlertid er det slik at denne andelen er på 56 prosent, dvs. 23 prosentpoeng lavere, for foreldre med barn i aldersgruppen 1-2 år.

Den generelle tendensen er at andelen foreldre som er tilfreds med ulike forhold ved barnehagen øker med foreldrenes utdanningsnivå og husholdningens samlede inntekt før skatt.

Andel foreldre med barn i alderen 1-5 år som er tilfreds med barnehagens åpningstider er høyest i Akershus og Oslo (85 prosent) og lavest i Agder og Rogaland (79 prosent). Også for foreldre med barn i aldersgruppen 1-2 år er de mest tilfreds med åpningstidene i Akershus og Oslo (80 prosent), mens andelen er lavest i Hedmark og Oppland (68 prosent). Blant foreldre med barn i alderen 3-5 år er andelen som er enten veldig fornøyde eller fornøyde med barnehagens åpningstider høyere enn blant foreldre med barn 1-2 og 1-5 år i alle landsdeler. Høyest andel foreldre med barn 3-5 år som er tilfreds med barnehagens åpningstider finner vi i Hedmark og Oppland samt Trøndelag (91 prosent), og lavest andel barn er å finne i Nord-Norge (85 prosent).

Blant foreldrene med barn i aldersgruppen 1-5 år er det flere som er tilfreds med barnehagens uteareal enn dens innemiljø. Dette gjelder også aldersgruppen 1-2 år så vel som aldersgruppen 3-5 år. Det er noe lavere andel foreldre i Akershus og Oslo, Trøndelag og Nord-Norge som er fornøyde med barnehagens uteareal enn i andre landsdeler. Størst andel fornøyde foreldre i den sammenheng finner vi i Hedmark og Oppland.

4.3. Oppsummering

90 prosent av barna i aldersgruppen 1-5 år deltar i barnehage. Mens 79 prosent av barna i aldersgruppen 1-2 år går i barnehagen, er samme andel på hele 96 prosent for barna i aldersgruppen 3-5 år. De aller fleste barn i barnehage (85 prosent) har en avtalt heltidsplass, dvs. 41 timer eller mer per uke. Imidlertid avdekker undersøkelsen stort avvik mellom avtalt oppholdstid og barnas faktiske oppholdstid i barnehagen. De fleste (71 prosent) av barna er i barnehagen 25-40 timer per uke, noe som tilsvarer lang deltidsplass, selv om de fleste har avtalt heltidsplass. I gjennomsnitt oppholder barna seg 35 timer i barnehage per uke.

Andelen barn 1-2 år med faktisk oppholdstid mellom 25 – 40 timer per uke er høyest i husholdninger med eneforsørger uten inntektsgivende arbeid sammenlignet med alle andre grupper. Kun 5 prosent av barna til mødre med kvelds- eller nattarbeid har avtalt kort deltids plass, men det er 45 prosent av barna i denne gruppen som faktisk oppholder seg i barnehagen tilsvarende kort deltids plass.

I dette kapitlet så vi at 1-2-åringer i familier med par uten inntektsgivende arbeid ser ut til å ha lengre dager i barnehagen sammenlignet med andre familietyper. I gjennomsnitt er de i barnehagen 39 timer i uka. Høyest gjennomsnittlig faktisk oppholdstid per uke for barn 3-5 år, finner vi i husholdninger der mor jobber 37 timer eller mer i uka.

24 prosent av 3-5 åringene med mødre født i Asia, Afrika, Latin-Amerika, Oseania unntatt Australia og New Zealand, og Europa utenom EU/EØS har faktisk oppholdstid tilsvarende heltids plass. Tilsvarende andel barn med mødre født i Norge eller EU/EØS, USA, Canada, Australia og New Zealand er 18 prosent.

Både i aldersgruppene 1-2 år, 3-5 år og 1-5 år har en større andel av barn i lavinntektsfamilier faktisk oppholdstid under 25 timer i uka (kort deltid). Dette innebærer at andel barn med faktisk oppholdstid tilsvarende heltid og lang deltid er lavere blant barn i lavinntektsfamilier sammenlignet med andre familier.

Når det gjelder foreldrenes tilfredshet med barnehagen, kommer det klart frem at alt i alt er foreldrene fornøyde. Fire av fem foreldre med barn i aldersgruppen 1-5 år sier seg å være fornøyde med reiseavstanden fra hjemmet til barnehagen. Det er flere foreldre blant 3-5-åringer enn 1-2-åringer hvor de sier å være tilfreds med denne avstanden. Til sammenligning, er det lavere andel foreldre både til aldersgruppene 1-2 år og 3-5 år som er tilfreds med reiseavstanden fra barnehage til jobben. Foreldrene til over halvparten av 1-åringene er *ikke* fornøyde med denne reiseavstanden.

Det er stor oppslutning om at ansatte i barnehagen er flinke til å gi informasjon om barnet og vise omsorg. Foreldrene er også tilfreds med personalets pedagogiske kompetanse og måten de møter foreldrene på.

Andelen fornøyde foreldre viser tendenser til å være høyere når mor er i vanlig arbeidstidsordning. Denne andelen øker også proporsjonalt med husholdningens samlede inntekt og foreldrenes utdanningsnivå.

Tabell 4.1. Barn 1-5 år som går i barnehage, i ulike grupper. Avtalt tid. Prosent

	Heltid (41 timer eller mer)	Lang deltid (25-40 timer)	Kort deltid (under 25 timer)	I alt (vektet)	Antall (uvektet)
Alle	85	12	3	100	3 043
Alder					
1 år	84	13	3	100	372
2 år	86	11	3	100	607
3 år	85	13	3	100	672
4 år	86	11	3	100	694
5 år	86	11	3	100	698
Antall barn 1-2 år i husholdningen					
Ingen barn	86	12	2	100	1 495
Ett barn	85	12	4	100	1 422
To eller flere barn	85	14	1	100	126
Antall barn under 6 år i husholdningen					
Ett barn	88	9	3	100	1 311
To barn	84	13	3	100	1 476
Tre eller flere barn	78	17	5	100	256
Familietype					
Eneforsørger uten inntektsgivende arbeid ..	93	7	0	100	244
Eneforsørger med inntektsgivende arbeid ..	94	5	1	100	265
Gift/samboer uten inntektsgivende arbeid ..	96	4	0	100	66
Gift/samboer med høyst en arbeidsinntekt ..	79	14	6	100	488
Gift/samboer med to arbeidsinntekter	85	12	3	100	1 980
Foreldrenes utdanningsnivå					
Grunnskole	88	9	1	99	241
Videregående skole	80	14	6	100	901
Høyere utdanning	88	11	2	100	1 760
Uoppgitt/ingen utdanning	83	15	2	100	141
Lavinntektsfamilier					
Lavinntektsfamilier (OECD-def 50 %)	81	9	10	100	213
Ikke-lavinntektsfamilier (OECD-def 50 %) ..	85	12	3	100	2 830
Lavinntektsfamilier (EU-def 60 %)	78	15	8	100	339
Ikke-lavinntektsfamilier (EU-def 60 %)	86	12	3	100	2 704
Husholdingsinntekt					
Under 150 000 kroner	88	12	0	100	85
150 000 - 299 999 kroner	87	9	4	100	396
300 000 - 449 999 kroner	82	14	4	100	401
450 000 - 599 999 kroner	81	13	6	100	367
600 000 - 749 999 kroner	80	17	3	100	557
750 000 kroner eller mer	89	9	2	100	1 237
Bosted					
Oslo	98	2	0	100	510
Trondheim, Bergen, Stavanger	97	3	0	100	337
Kommuner med 10 000 innb. eller mer	86	11	3	100	1 595
Kommuner under 10 000 innb.	69	24	7	100	601
Landsdel					
Akershus og Oslo	96	3	1	100	877
Hedmark og Oppland	74	23	3	100	186
Østlandet ellers	82	15	3	100	592
Agder og Rogaland	82	14	4	100	445
Vestlandet	83	13	4	100	449
Trøndelag	75	20	5	100	247
Nord-Norge	89	8	4	100	247
Mors arbeidstidsordning					
Vanlig dagtid	90	9	1	100	1 579
Skift/turnus	80	18	5	103	38
Kvelds- eller nattarbeid	78	17	5	100	396
Andre arbeidstidsordninger	79	15	6	100	143
I lønnet/ulønnet permisjon	80	15	5	100	299
Ikke yrkesaktiv	79	16	5	100	549
Mors ukentlige arbeidstid					
Under 37 timer	77	19	4	100	976
37 timer eller mer	95	4	1	100	1 180
I lønnet/ulønnet permisjon	80	15	5	100	299
Ikke yrkesaktiv	79	16	5	100	549
Mors fødeland					
Norge	84	13	3	100	2 029
EU/EØS, USA, Canada, Australia og New Zealand	90	8	2	100	241
Asia, Afrika, Latin-Amerika, Oseania unntatt Australia og New Zealand, og Europa utenom EU/EØS	90	9	2	100	693
Uoppgitt	98	5	0	102	42

Tabell 4.2. Barn 1-2 år som går i barnehage, i ulike grupper. Avtalt tid. Prosent

	Heltid (41 timer eller mer)	Lang deltid (25-40 timer)	Kort deltid (under 25 timer)	I alt (vektet)	Antall (uvektet)
Alle	85	12	3	100	979
Alder					
1 år	84	13	3	100	372
2 år	86	11	3	100	607
Antall barn 1-2 år i husholdningen					
Ett barn	85	11	3	100	278
To eller flere barn	82	16	1	99	701
Familietype					
Eneforsørger uten inntektsgivende arbeid ..	89	11	0	100	72
Eneforsørger med inntektsgivende arbeid ..	93	7	0	100	61
Gift/samboer uten inntektsgivende arbeid ..	100	0	0	100	12
Gift/samboer med høyst en arbeidsinntekt ..	76	15	9	101	142
Gift/samboer med to arbeidsinntekter	86	12	3	100	692
Foreldrenes utdanningsnivå					
Grunnskole	85	10	5	100	60
Videregående skole	79	14	6	100	296
Høyere utdanning	88	10	2	100	585
Uoppgitt/ingen utdanning	69	31	0	100	38
Lavinnettsfamilier					
Lavinnettsfamilier (OECD-def 50 %)	79	15	6	100	59
Ikke-lavinnettsfamilier (OECD-def 50 %) ..	85	12	3	100	920
Lavinnettsfamilier (EU-def 60 %)	74	15	11	100	95
Ikke-lavinnettsfamilier (EU-def 60 %)	86	12	3	100	884
Husholdingsinntekt					
Under 150 000 kroner	84	16	0	100	30
150 000 - 299 999 kroner	86	12	3	100	121
300 000 - 449 999 kroner	79	17	6	101	120
450 000 - 599 999 kroner	80	15	5	100	115
600 000 - 749 999 kroner	81	16	3	100	188
750 000 kroner eller mer	89	8	3	100	405
Bosted					
Oslo	99	2	0	101	159
Trondheim, Bergen, Stavanger	95	5	0	100	112
Kommuner med 10 000 innb. eller mer	87	10	3	100	516
Kommuner under 10 000 innb.	64	28	8	100	192
Landsdel					
Akershus og Oslo	95	4	0	100	278
Hedmark og Oppland	73	24	3	100	68
Østlandet ellers	80	16	4	100	172
Agder og Rogaland	84	10	6	100	152
Vestlandet	85	13	2	100	147
Trøndelag	73	21	5	99	83
Nord-Norge	86	7	7	100	79
Mors arbeidstidsordning					
Vanlig dagtid	90	8	2	100	530
Skift/turnus	90	10	0	100	11
Kvelds- eller nattarbeid	75	20	5	100	137
Andre arbeidstidsordninger	84	11	2	98	44
I lønnet/ulønnet permisjon	75	18	6	100	95
Ikke yrkesaktiv	80	16	4	100	157
Mors ukentlige arbeidstid					
Under 37 timer	77	18	5	100	315
37 timer eller mer	95	5	1	100	407
I lønnet/ulønnet permisjon	75	18	6	100	95
Ikke yrkesaktiv	80	16	4	100	157
Mors fødeland					
Norge	84	12	3	100	697
EU/EØS, USA, Canada, Australia og New Zealand	90	7	3	100	83
Asia, Afrika, Latin-Amerika, Oseania unntatt Australia og New Zealand, og Europa	86	11	3	100	180
Uoppgitt	100	0	0	100	14

Tabell 4.3. Barn 3-5 år som går i barnehage, i ulike grupper. Avtalt tid. Prosent

	Heltid (41 timer eller mer)	Lang deltid (25-40 timer)	Kort deltid (under 25 timer)	I alt (vektet)	Antall (uvektet)
Alle	85	12	3	100	2 064
Alder					
3 år	85	13	3	100	672
4 år	86	11	3	100	694
5 år	86	11	3	100	698
Antall barn 1-2 år i husholdingen					
Ingen barn	86	12	2	100	1 495
Ett barn	84	12	4	100	543
To eller flere barn	96	4	0	100	26
Antall barn under 6 år i husholdingen					
Ett barn	87	10	3	100	369
To barn	85	12	3	100	1 185
Tre eller flere barn	76	18	5	100	510
Familietype					
Eneforsørger uten inntektsgivende arbeid ..	96	4	0	100	172
Eneforsørger med inntektsgivende arbeid ..	94	4	1	99	204
Gift/samboer uten inntektsgivende arbeid ..	95	5	0	100	54
Gift/samboer med høyst en arbeidsinntekt ..	81	14	5	100	346
Gift/samboer med to arbeidsinntekter	85	12	2	100	1 288
Foreldrenes utdanningsnivå					
Grunnskole	90	9	1	100	181
Videregående skole	80	14	6	100	605
Høyere utdanning	87	11	1	100	1 175
Uoppgitt/ingen utdanning	88	9	4	100	103
Lavinnettsfamilier					
Lavinnettsfamilier (OECD-def 50 %)	82	6	11	99	175
Ikke-lavinnettsfamilier (OECD-def 50 %) ..	86	12	2	100	1 889
Lavinnettsfamilier (EU-def 60 %)	79	11	10	101	279
Ikke-lavinnettsfamilier (EU-def 60 %)	86	12	2	100	1 785
Husholdingsinntekt					
Under 150 000 kroner	90	10	0	100	55
150 000 - 299 999 kroner	88	8	5	100	275
300 000 - 449 999 kroner	84	13	3	100	281
450 000 - 599 999 kroner	82	12	7	100	252
600 000 - 749 999 kroner	79	18	3	100	369
750 000 kroner eller mer	89	10	2	100	832
Bosted					
Oslo	98	1	1	100	351
Trondheim, Bergen, Stavanger	98	3	0	100	225
Kommuner med 10 000 innb. eller mer	86	12	2	100	1 079
Kommuner under 10 000 innb.	71	22	7	100	409
Landsdel					
Akershus og Oslo	97	3	1	100	599
Hedmark og Oppland	75	22	3	100	118
Østlandet ellers	83	14	3	100	420
Agder og Rogaland	81	17	3	100	293
Vestlandet	81	14	5	100	302
Trøndelag	76	19	5	99	164
Nord-Norge	89	9	2	100	168
Mors arbeidstidsordning					
Vanlig dagtid	89	10	1	100	1 049
Skift/turnus	77	17	7	100	27
Kvelds- eller nattarbeid	80	15	5	100	259
Andre arbeidstidsordninger	77	15	8	100	99
I lønnet/ulønnet permisjon	82	13	5	100	204
Ikke yrkesaktiv	79	15	6	100	392
Mors ukentlige arbeidstid					
Under 37 timer	77	19	3	100	661
37 timer eller mer	95	4	1	100	773
I lønnet/ulønnet permisjon	82	13	5	100	204
Ikke yrkesaktiv	79	15	6	100	392
Mors fødeland					
Norge	84	13	3	100	1 332
EU/EØS, USA, Canada, Australia og New Zealand	90	8	2	101	158
Asia, Afrika, Latin-Amerika, Oseania unntatt Australia og New Zealand, og Europa					
utenom EU/EØS	91	8	1	100	513
Uoppgitt	93	7	0	100	28

Tabell 4.4. Barn 1-5 år som går i barnehage, i ulike grupper. Faktisk tid. Prosent

	Heltid (41 timer eller mer)	Lang deltid (25-40 timer)	Kort deltid (under 25 timer)	I alt (vektet)	Antall (uvektet)	Gjennom- snittlig faktisk oppholdstid per uke (vektet)
Alle	19	71	10	100	3 034	35
Alder						
1 år	19	72	9	100	371	35
2 år	18	70	12	100	604	35
3 år	17	74	9	100	671	35
4 år	23	68	9	100	692	35
5 år	18	73	9	100	696	35
Barn 1-5 år i husholdningen i alt						
Ett barn	19	71	10	100	1 512	35
To barn	19	71	10	100	1 350	35
Tre barn eller flere	16	77	6	99	172	35
Familietype						
Eneforsørger uten inntektsgivende arbeid	13	82	5	100	244	35
Eneforsørger med inntektsgivende arbeid	28	61	11	100	264	36
Gift/samboer uten inntektsgivende arbeid	12	84	4	100	66	35
Gift/samboer med høyst en arbeidsinntekt	14	70	16	100	488	33
Gift/samboer med to arbeidsinntekter	20	72	8	100	1 972	35
Foreldrenes utdanningsnivå						
Grunnskole	24	67	9	100	241	35
Videregående skole	18	71	11	100	897	34
Høyere utdanning	19	72	9	100	1 755	35
Uoppgitt/ingen utdanning	16	76	10	101	141	36
Lavinnettsfamilier						
Lavinnettsfamilier (OECD-def 50 %)	18	66	16	100	213	34
Ikke-lavinnettsfamilier (OECD-def 50 %)	19	72	9	100	2 821	35
Lavinnettsfamilier (EU-def 60 %)	17	69	15	100	339	33
Ikke-lavinnettsfamilier (EU-def 60 %)	19	72	9	100	2 695	35
Husholdningsinntekt						
Under 150 000 kroner	8	86	4	98	85	35
150 000 - 299 999 kroner	18	70	12	100	396	34
300 000 - 449 999 kroner	18	66	15	100	401	34
450 000 - 599 999 kroner	16	73	11	100	365	34
600 000 - 749 999 kroner	20	73	7	100	552	35
750 000 kroner eller mer	20	71	9	100	1 235	35
Bosted						
Oslo	21	73	5	100	509	36
Trondheim, Bergen, Stavanger	21	70	8	100	337	35
Kommuner med 10 000 innb. eller mer	20	70	10	100	1 588	35
Kommuner under 10 000 innb.	14	74	12	100	600	33
Landsdel						
Akershus og Oslo	23	71	6	100	874	36
Hedmark og Oppland	14	72	13	100	186	33
Østlandet ellers	23	65	12	100	586	35
Agder og Rogaland	15	75	10	100	445	34
Vestlandet	14	79	7	100	449	35
Trøndelag	24	63	13	100	247	35
Nord-Norge	13	75	12	100	247	34
Mors arbeidstidsordning						
Vanlig dagtid	24	71	5	100	1 574	37
Skift/turnus	15	53	33	100	38	31
Kvelds- eller nattarbeid	13	71	16	100	392	32
Andre arbeidstidsordninger	13	74	14	100	143	33
I lønnet/ulønnet permisjon	9	75	16	100	299	32
Ikke yrkesaktiv	12	74	14	100	549	33
Mors ukentlige arbeidstid						
Under 37 timer	11	76	12	100	972	33
37 timer eller mer	29	66	5	100	1 175	38
I lønnet/ulønnet permisjon	9	75	16	100	299	32
Ikke yrkesaktiv	12	74	14	100	549	33
Mors fødeland						
Norge	17	72	10	100	2 025	35
EU/EØS, USA, Canada, Australia og New Zealand	20	74	7	100	240	36
Asia, Afrika, Latin-Amerika, Oseania unntatt Australia og New Zealand, og Europa utenom EU/EØS	25	67	8	100	689	36
Uoppgitt	36	57	10	102	42	36

Tabell 4.5. Barn 1-2 år som går i barnehage, i ulike grupper. Faktisk tid. Prosent

	Heltid (41 timer eller mer)	Lang deltid (25-40 timer)	Kort deltid (under 25 timer)	I alt (vektet)	Antall (uvektet)	Gjennom- snittlig faktisk oppholdstid per uke (vektet)
Alle	19	70	11	100	975	35
Alder						
1 år	19	72	9	100	371	35
2 år	18	70	12	100	604	35
Antall barn 1-2 år i husholdningen i alt						
Ett barn	19	71	10	100	875	35
To barn	16	71	13	100	99	34
Tre barn eller flere	0	0	100	100	1	28
Familietype						
Eneforsørger uten inntektsgivende arbeid	6	89	6	100	72	34
Eneforsørger med inntektsgivende arbeid	24	62	14	100	61	35
Gift/samboer uten inntektsgivende arbeid	25	75	0	100	12	39
Gift/samboer med høyst en arbeidsinntekt	15	64	21	100	142	33
Gift/samboer med to arbeidsinntekter	20	71	9	100	688	35
Føldrenes utdanningsnivå						
Grunnskole	23	64	13	100	60	35
Videregående skole	21	67	13	100	295	34
Høyere utdanning	18	72	10	100	582	35
Uoppgitt/ingen utdanning	8	73	19	100	38	34
Lavinntektsfamilier						
Lavinntektsfamilier (OECD-def 50 %)	12	73	15	100	59	35
Ikke-lavinntektsfamilier (OECD-def 50 %)	19	70	11	100	916	35
Lavinntektsfamilier (EU-def 60 %)	16	61	23	100	95	33
Ikke-lavinntektsfamilier (EU-def 60 %)	19	71	10	100	880	35
Husholdingsinntekt						
Under 150 000 kroner	11	74	11	95	30	34
150 000 - 299 999 kroner	19	68	13	100	121	35
300 000 - 449 999 kroner	16	67	19	101	120	33
450 000 - 599 999 kroner	13	78	9	100	114	34
600 000 - 749 999 kroner	21	71	8	100	186	36
750 000 kroner eller mer	19	70	11	100	404	35
Bosted						
Oslo	19	74	7	101	158	36
Trondheim, Bergen, Stavanger	19	69	12	100	112	34
Kommuner med 10 000 innb. eller mer	20	70	10	100	513	35
Kommuner under 10 000 innb.	15	69	16	100	192	32
Landsdel						
Akershus og Oslo	20	73	7	100	276	36
Hedmark og Oppland	16	69	16	101	68	34
Østlandet ellers	27	60	14	100	170	35
Agder og Rogaland	14	75	11	100	152	34
Vestlandet	14	78	8	100	147	34
Trøndelag	22	60	17	99	83	33
Nord-Norge	10	77	13	100	79	34
Mors arbeidstidsordning						
Vanlig dagtid	24	70	6	100	528	36
Skift/turnus	27	27	45	100	11	30
Kvelds- eller nattarbeid	11	70	18	99	135	32
Andre arbeidstidsordninger	11	77	11	100	44	33
I lønnet/ulønnet permisjon	7	72	20	99	95	31
Ikke yrkesaktiv	13	71	16	100	157	33
Mors ukentlige arbeidstid						
Under 37 timer	9	77	14	100	313	33
37 timer eller mer	30	65	5	100	405	37
I lønnet/ulønnet permisjon	7	72	20	99	95	31
Ikke yrkesaktiv	13	71	16	100	157	33
Mors fødeland						
Norge	17	72	11	100	696	34
EU/EØS, USA, Canada, Australia og New Zealand	21	71	9	100	82	36
Asia, Afrika, Latin-Amerika, Oseania unntatt Australia og New Zealand, og Europa utenom EU/EØS	27	62	11	100	178	36
Uoppgitt	38	38	25	100	14	35

Tabell 4.6. Barn 3-5 år som går i barnehage, i ulike grupper. Faktisk tid. Prosent

	Heltid (41 timer eller mer)	Lang deltid (25-40 timer)	Kort deltid (under 25 timer)	I alt (vektet)	Antall (uvektet)	Gjennom- snittlig faktisk oppholdstid per uke (vektet)
Alle	19	72	9	100	2 059	35
Alder						
3 år	17	74	9	100	671	35
4 år	23	68	9	100	692	35
5 år	18	73	9	100	696	35
Antall barn 3-5 år i husholdningen i alt						
Ett barn	20	71	9	100	1 536	35
To barn	18	73	10	100	507	35
Tre barn eller flere	10	90	0	100	16	31
Familietype						
Eneforsørger uten inntektsgivende arbeid	16	78	4	99	172	36
Eneforsørger med inntektsgivende arbeid	30	60	10	100	203	36
Gift/samboer uten inntektsgivende arbeid	10	90	5	105	54	35
Gift/samboer med høyst en arbeidsinntekt	13	72	14	100	346	33
Gift/samboer med to arbeidsinntekter	20	72	8	100	1 284	35
Foreldrenes utdanningsnivå						
Grunnskole	25	68	8	101	181	36
Videregående skole	17	73	10	100	602	35
Høyere utdanning	20	72	9	100	1 173	35
Uoppgitt/ingen utdanning	18	77	5	100	103	37
Lavinntektsfamilier						
Lavinntektsfamilier (OECD-def 50 %)	17	73	11	100	175	35
Ikke-lavinntektsfamilier (OECD-def 50 %)	19	72	9	100	1 884	35
Lavinntektsfamilier (EU-def 60 %)	16	70	14	100	279	34
Ikke-lavinntektsfamilier (EU-def 60 %)	20	72	9	100	1 780	35
Husholdingsinntekt						
Under 150 000 kroner	6	94	0	100	55	36
150 000 - 299 999 kroner	17	71	12	100	275	34
300 000 - 449 999 kroner	20	67	14	100	281	34
450 000 - 599 999 kroner	17	71	11	100	251	34
600 000 - 749 999 kroner	19	74	7	100	366	35
750 000 kroner eller mer	20	71	8	100	831	35
Bosted						
Oslo	23	73	5	100	351	37
Trondheim, Bergen, Stavanger	23	71	7	100	225	36
Kommuner med 10 000 innb. eller mer	20	70	10	100	1 075	35
Kommuner under 10 000 innb.	13	76	11	100	408	33
Landsdel						
Akershus og Oslo	24	70	6	100	598	37
Hedmark og Oppland	13	74	13	100	118	33
Østlandet ellers	22	67	11	100	416	35
Agder og Rogaland	15	75	10	100	293	34
Vestlandet	14	79	7	100	302	35
Trøndelag	26	63	11	100	164	35
Nord-Norge	14	75	12	101	168	35
Mors arbeidstidsordning						
Vanlig dagtid	24	71	5	100	1 046	37
Skift/turnus	10	60	27	97	27	31
Kvelds- eller nattarbeid	13	72	14	100	257	33
Andre arbeidstidsordninger	13	73	14	100	99	32
I lønnet/ulønnet permisjon	10	76	14	100	204	33
Ikke yrkesaktiv	12	75	13	100	392	33
Mors ukentlige arbeidstid						
Under 37 timer	12	76	12	100	659	33
37 timer eller mer	29	67	5	100	770	38
I lønnet/ulønnet permisjon	10	76	14	100	204	32
Ikke yrkesaktiv	12	75	13	100	392	33
Mors fødeland						
Norge	18	73	10	100	1 329	35
EU/EØS, USA, Canada, Australia og New Zealand	18	76	6	100	158	36
Asia, Afrika, Latin-Amerika, Oseania unntatt Australia og New Zealand, og Europa utenom EU/EØS	24	68	8	100	511	36
Uoppgitt	35	65	0	100	28	38

Tabell 4.7. Barn 1-5 år som går i barnehage, i ulike grupper etter eierforhold. Prosent

	Kommunal barnehage	Privat barnehage	I alt (vektet)	Antall (uvektet)
Alle	54	46	100	3 038
Alder				
1 år	48	52	100	372
2 år	53	47	100	607
3 år	58	42	100	670
4 år	53	47	100	693
5 år	57	43	100	696
Antall barn 1-2 år i husholdingen				
Ingen barn	58	42	100	1 324
Ett barn	52	48	100	1 461
To eller flere barn	46	55	101	253
Antall barn under 6 år i husholdingen				
Ett barn	56	44	100	1 100
To barn	54	46	100	1 582
Tre eller flere barn	52	48	100	356
Familietype				
Eneforsørger uten inntektsgivende arbeid	71	29	100	243
Eneforsørger med inntektsgivende arbeid	63	37	100	264
Gift/samboer uten inntektsgivende arbeid	64	36	100	66
Gift/samboer med høyst en arbeidsinntekt	57	43	100	486
Gift/samboer med to arbeidsinntekter	52	48	100	1 979
Foreldrenes utdanningsnivå				
Grunnskole	71	29	100	239
Videregående skole	60	40	100	899
Høyere utdanning	50	50	100	1 759
Uoppgitt/ingen utdanning	72	28	100	141
Lavinntektsfamilier				
Lavinntektsfamilier (OECD-def 50 %)	67	32	99	232
Ikke-lavinntektsfamilier (OECD-def 50 %)	54	46	100	2 806
Lavinntektsfamilier (EU-def 60 %)	69	31	100	372
Ikke-lavinntektsfamilier (EU-def 60 %)	53	47	100	2 666
Husholdingsinntekt				
Under 150 000 kroner	62	38	100	85
150 000 - 299 999 kroner	65	35	100	394
300 000 - 449 999 kroner	62	38	100	401
450 000 - 599 999 kroner	63	37	100	365
600 000 - 749 999 kroner	51	49	100	557
750 000 kroner eller mer	50	50	100	1 236
Bosted				
Oslo	63	37	100	510
Trondheim, Bergen, Stavanger	52	48	100	337
Kommuner med 10 000 innb. eller mer	46	54	100	1 590
Kommuner under 10 000 innb.	71	29	100	601
Landsdel				
Akershus og Oslo	56	44	100	877
Hedmark og Oppland	71	29	100	186
Østlandet ellers	48	52	100	590
Agder og Rogaland	49	51	100	443
Vestlandet	45	55	100	449
Trøndelag	67	33	100	246
Nord-Norge	61	39	100	247
Mors arbeidstidsordning				
Vanlig dagtid	51	49	100	1 578
Skift/turnus	48	53	100	38
Kvelds- eller nattarbeid	61	39	100	396
Andre arbeidstidsordninger	55	45	100	143
I lønnet/ulønnet permisjon	55	45	100	299
Ikke yrkesaktiv	61	39	100	546
Mors ukentlige arbeidstid				
Under 37 timer	56	44	100	975
37 timer eller mer	51	49	100	1 180
I lønnet/ulønnet permisjon	55	45	100	299
Ikke yrkesaktiv	61	39	100	546
Mors fødeland				
Norge	51	49	100	2 027
EU/EØS, USA, Canada, Australia og New Zealand	60	40	100	241
Asia, Afrika, Latin-Amerika, Oseania unntatt Australia og New Zealand, og Europa utenom EU/EØS	69	31	100	691
Uoppgitt	74	29	102	41

Tabell 4.8. Barn 1-2 år som går i barnehage, i ulike grupper etter eierforhold. Prosent

	Kommunal barnehage	Privat barnehage	I alt (vektet)	Antall (uvektet)
Alle	51	49	100	979
Alder				
1 år	48	52	100	372
2 år	53	47	100	607
Antall barn 1-2 år i husholdningen				
Ett barn	52	48	100	278
To eller flere barn	47	52	99	701
Familietype				
Eneforsørger uten inntektsgivende arbeid	58	42	100	72
Eneforsørger med inntektsgivende arbeid	69	31	100	61
Gift/samboer uten inntektsgivende arbeid	25	75	100	12
Gift/samboer med høyst en arbeidsinntekt	56	44	100	142
Gift/samboer med to arbeidsinntekter	49	51	100	692
Foreldrenes utdanningsnivå				
Grunnskole	67	33	100	60
Videregående skole	56	44	100	296
Høyere utdanning	47	53	100	585
Uoppgitt/ingen utdanning	77	23	100	38
Lavinntektsfamilier				
Lavinntektsfamilier (OECD-def 50 %)	61	39	100	59
Ikke-lavinntektsfamilier (OECD-def 50 %)	51	49	100	920
Lavinntektsfamilier (EU-def 60 %)	70	30	100	95
Ikke-lavinntektsfamilier (EU-def 60 %)	50	50	100	884
Husholdingsinntekt				
Under 150 000 kroner	67	33	100	30
150 000 - 299 999 kroner	58	44	101	121
300 000 - 449 999 kroner	60	40	100	120
450 000 - 599 999 kroner	68	32	100	115
600 000 - 749 999 kroner	46	54	100	188
750 000 kroner eller mer	46	54	100	405
Bosted				
Oslo	61	39	100	159
Trondheim, Bergen, Stavanger	50	51	101	112
Kommuner med 10 000 innb. eller mer	43	57	100	516
Kommuner under 10 000 innb.	67	33	100	192
Landsdel				
Akershus og Oslo	51	49	100	278
Hedmark og Oppland	69	31	100	68
Østlandet ellers	47	53	100	172
Agder og Rogaland	49	51	100	152
Vestlandet	42	58	100	147
Trøndelag	59	41	100	83
Nord-Norge	61	39	100	79
Mors arbeidstidsordning				
Vanlig dagtid	47	53	100	530
Skift/turnus	55	45	100	11
Kvelds- eller nattarbeid	58	42	99	137
Andre arbeidstidsordninger	57	43	100	44
I lønnet/ulønnet permisjon	57	43	100	95
Ikke yrkesaktiv	55	45	99	157
Mors ukentlige arbeidstid				
Under 37 timer	54	46	100	315
37 timer eller mer	46	54	100	407
I lønnet/ulønnet permisjon	57	43	100	95
Ikke yrkesaktiv	55	45	99	157
Mors fødeland				
Norge	48	52	100	697
EU/EØS, USA, Canada, Australia og New Zealand	61	41	101	83
Asia, Afrika, Latin-Amerika, Oseania unntatt Australia og New Zealand, og Europa utenom EU/EØS	66	34	100	180
Uoppgitt	88	13	100	14

Tabell 4.9. Barn 3-5 år som går i barnehage, i ulike grupper etter eierforhold. Prosent

	Kommunal barnehage	Privat barnehage	I alt (vektet)	Antall (uvektet)
Alle	56	44	100	2 059
Alder				
3 år	58	42	100	670
4 år	53	47	100	693
5 år	57	43	100	696
Antall barn 1-2 år i husholdingen				
Ingen barn	58	42	100	1 324
Ett barn	52	48	100	666
To eller flere barn	36	64	100	69
Antall barn under 6 år i husholdingen				
Ett barn	58	42	100	749
To barn	55	46	100	1 060
Tre eller flere barn	56	44	100	250
Familietype				
Eneforsørger uten inntektsgivende arbeid	78	22	100	171
Eneforsørger med inntektsgivende arbeid	61	39	100	203
Gift/samboer uten inntektsgivende arbeid	70	30	100	54
Gift/samboer med høyst en arbeidsinntekt	57	43	100	344
Gift/samboer med to arbeidsinntekter	54	46	100	1 287
Foreldrenes utdanningsnivå				
Grunnskole	72	28	100	179
Videregående skole	62	38	100	603
Høyere utdanning	52	48	100	1 174
Uoppgitt/ingen utdanning	70	30	100	103
Lavinnettsfamilier				
Lavinnettsfamilier (OECD-def 50 %)	69	30	99	173
Ikke-lavinnettsfamilier (OECD-def 50 %)	55	45	100	1 886
Lavinnettsfamilier (EU-def 60 %)	68	32	100	277
Ikke-lavinnettsfamilier (EU-def 60 %)	55	45	100	1 782
Husholdingsinntekt				
Under 150 000 kroner	60	40	100	55
150 000 - 299 999 kroner	69	31	100	273
300 000 - 449 999 kroner	63	37	100	281
450 000 - 599 999 kroner	61	40	100	250
600 000 - 749 999 kroner	53	46	100	369
750 000 kroner eller mer	53	47	100	831
Bosted				
Oslo	65	35	100	351
Trondheim, Bergen, Stavanger	54	46	100	225
Kommuner med 10 000 innb. eller mer	47	53	100	1 074
Kommuner under 10 000 innb.	73	26	100	409
Landsdel				
Akershus og Oslo	59	41	100	599
Hedmark og Oppland	73	27	100	118
Østlandet ellers	49	51	100	418
Agder og Rogaland	50	50	100	291
Vestlandet	47	53	100	302
Trøndelag	72	28	100	163
Nord-Norge	62	38	100	168
Mors arbeidstidsordning				
Vanlig dagtid	53	47	100	1 048
Skift/turnus	43	57	100	27
Kvelds- eller nattarbeid	63	37	100	259
Andre arbeidstidsordninger	54	47	101	99
I lønnet/ulønnet permisjon	54	46	100	204
Ikke yrkesaktiv	64	36	100	389
Mors ukentlige arbeidstid				
Under 37 timer	57	43	100	660
37 timer eller mer	53	47	100	773
I lønnet/ulønnet permisjon	54	46	100	204
Ikke yrkesaktiv	64	36	100	389
Mors fødeland				
Norge	53	47	100	1 330
EU/EØS, USA, Canada, Australia og New Zealand	60	40	100	158
Asia, Afrika, Latin-Amerika, Oseania unntatt Australia og New Zealand, og Europa utenom	70	30	100	511
EU/EØS	70	30	100	511
Uoppgitt	65	35	100	27

Tabell 4.10. Barn 1-5 år som går i barnehage, i ulike grupper etter gruppestørrelse. Prosent

	Inntil 9 barn	10-14 barn	15-18 barn	19 barn eller flere	I alt (vektet)	Antall (uvektet)
Alle	10	32	33	25	100	1 821
Alder						
1 år	25	56	16	4	100	232
2 år	20	53	18	9	100	367
3 år	6	22	41	31	100	402
4 år	4	19	39	38	100	413
5 år	3	20	42	34	100	407
Antall barn 1-2 år i husholdingen						
Ingen barn	5	20	40	35	100	953
Ett barn	16	42	26	16	100	815
To eller flere barn	17	60	15	10	102	53
Antall barn under 6 år i husholdingen						
Ett barn	11	32	32	25	100	917
To barn	10	32	34	24	100	790
Tre eller flere barn	7	27	33	33	100	114
Familietype						
Eneforsørger uten inntektsgivende arbeid ..	16	31	33	20	100	147
Eneforsørger med inntektsgivende arbeid ..	8	30	37	25	101	193
Gift/samboer uten inntektsgivende arbeid ..	14	21	36	29	100	31
Gift/samboer med høyst en arbeidsinntek ..	12	30	30	29	100	284
Gift/samboer med to arbeidsinntekter	10	32	33	25	100	1 166
Foreldrenes utdanningsnivå						
Grunnskole	10	35	32	25	101	128
Videregående skole	14	32	31	23	100	555
Høyere utdanning	9	32	33	26	100	1 052
Uoppgitt/ingen utdanning	9	31	42	18	100	86
Lavinnettsfamilier						
Lavinnettsfamilier (OECD-def 50 %)	10	38	36	17	101	122
Ikke-lavinnettsfamilier (OECD-def 50 %) ..	10	32	33	25	100	1 699
Lavinnettsfamilier (EU-def 60 %)	13	32	38	18	101	210
Ikke-lavinnettsfamilier (EU-def 60 %)	10	32	32	26	100	1 611
Husholdingsinntekt						
Under 150 000 kroner	6	33	42	18	100	50
150 000 - 299 999 kroner	17	34	32	17	100	243
300 000 - 449 999 kroner	12	29	30	30	100	258
450 000 - 599 999 kroner	8	38	33	21	100	225
600 000 - 749 999 kroner	11	33	28	28	100	338
750 000 kroner eller mer	9	30	35	26	100	707
Bosted						
Oslo	18	29	36	17	100	304
Trondheim, Bergen, Stavanger	7	35	30	28	100	211
Kommuner med 10 000 innb. eller mer	8	32	33	27	100	940
Kommuner under 10 000 innb.	12	32	32	25	100	366
Landsdel						
Akershus og Oslo	13	30	37	19	100	524
Hedmark og Oppland	11	24	26	38	100	106
Østlandet ellers	8	31	31	30	100	360
Agder og Rogaland	9	36	34	20	100	254
Vestlandet	9	34	32	24	99	273
Trøndelag	11	32	26	31	100	151
Nord-Norge	9	31	34	26	101	153
Mors arbeidstidsordning						
Vanlig dagtid	9	33	34	24	100	961
Skift/turnus	4	26	22	48	100	23
Kvelds- eller nattarbeid	10	30	34	26	100	249
Andre arbeidstidsordninger	11	36	28	27	101	92
I lønnet/ulønnet permisjon	10	29	32	28	99	159
Ikke yrkesaktiv	15	30	32	23	100	313
Mors ukentlige arbeidstid						
Under 37 timer	11	30	31	28	100	582
37 timer eller mer	9	34	35	23	100	743
I lønnet/ulønnet permisjon	10	29	32	28	99	159
Ikke yrkesaktiv	15	30	32	23	100	313
Mors fødeland						
Norge	10	31	32	26	100	1 232
EU/EØS, USA, Canada, Australia og New Zealand	16	31	36	17	100	158
Asia, Afrika, Latin-Amerika, Oseania unntatt Australia og New Zealand, og Europa utenom EU/EØS	7	35	38	21	100	387
Uoppgitt	15	30	25	30	100	21

Tabell 4.11. Andel foreldre i ulike grupper som er veldig fornøyde eller fornøyde med ulike forhold ved barnehage. Barn 1-5 år. Prosent

	Reiseav- standen til barne- hage fra hjemmet	Reiseav- standen til jobben/ studie fra barne- hage	Barne- hagens åpnings- tider	Infor- masjon om barnet fra ansatte	Person- alets peda- gogiske kompe- tanse	Person- alets omsorg for barna	Person- alets måte å møte foreld- rene på	Barne- hagens ute- areal	Barne- hagens inne- miljø	Barne- hagens gruppe- størrelse	Antall (uvek- tet)
Alle	80	67	82	76	75	85	79	71	67	71	2 122
Alder											
1 år	57	47	59	58	58	64	60	54	50	56	376
2 år	82	69	85	80	75	87	80	73	67	75	438
3 år	85	68	85	78	78	87	82	73	71	70	442
4 år	88	76	90	81	80	92	82	77	71	75	435
5 år	87	74	89	82	82	92	87	77	71	80	431
Antall barn 1-2 år i husholdningen											
Ingen barn	87	72	88	81	80	91	84	76	72	75	1 015
Ett barn	75	63	78	72	71	79	74	67	62	69	1 032
To eller flere barn	71	53	75	64	67	79	71	67	64	60	75
Antall barn under 6 år i husholdningen											
Ett barn	80	66	81	76	73	83	77	70	65	71	1 220
To barn	82	69	86	77	78	87	82	73	69	72	794
Tre eller flere barn	79	61	76	72	70	82	74	69	64	73	108
Familietype											
Eneforsørger uten inntektsgivende arbeid	63	47	69	73	68	72	71	67	67	68	206
Eneforsørger med inntektsgivende arbeid	81	68	82	74	84	91	82	78	74	71	204
Gift/samboer uten inntektsgivende arbeid	54	42	58	50	46	54	54	46	50	50	58
Gift/samboer med høyst en arbeidsinntekt ...	68	54	72	64	61	70	65	61	56	63	385
Gift/samboer med to arbeidsinntekter	85	72	86	80	79	90	83	74	69	75	1 264
Foreldrenes utdanningsnivå											
Grunnskole	64	56	65	63	59	63	60	62	58	60	196
Videregående skole	78	66	79	74	74	82	75	71	69	73	662
Høyere utdanning	83	69	86	78	77	88	82	72	66	72	1 153
Uoppgitt/ingen utdanning	71	58	76	80	77	77	77	71	71	73	111
Lavinntektsfamilier											
Lavinntektsfamilier (OECD-def 50 %)	62	52	72	68	61	69	65	59	59	63	184
Ikke-lavinntektsfamilier (OECD-def 50 %)	81	68	83	77	76	86	80	72	67	72	1 938
Lavinntektsfamilier (EU-def 60 %)	64	54	71	67	63	70	67	62	62	65	301
Ikke-lavinntektsfamilier (EU-def 60 %)	82	68	83	77	76	86	80	72	67	72	1 821
Husholdingsinntekt											
Under 150 000 kroner	83	54	78	78	71	76	76	76	71	66	70
150 000 - 299 999 kroner	67	55	72	67	66	72	71	66	64	64	321
300 000 - 449 999 kroner	74	63	76	68	69	79	72	67	65	67	322
450 000 - 599 999 kroner	76	63	75	72	71	78	73	66	63	71	269
600 000 - 749 999 kroner	83	70	86	80	77	88	81	74	68	73	374
750 000 kroner eller mer	85	71	86	79	79	89	83	73	68	74	766
Bosted											
Oslo	76	64	79	70	65	81	77	61	61	65	367
Trondheim, Bergen, Stavanger	77	67	77	74	75	83	76	68	64	66	250
Kommuner med 10 000 innb. eller mer	82	68	85	76	78	86	79	73	68	72	1 086
Kommuner under 10 000 innb.	82	67	81	80	75	86	80	76	68	76	419
Landsdel											
Akershus og Oslo	81	65	85	74	71	85	80	68	64	71	608
Hedmark og Oppland	73	68	81	76	78	85	79	81	64	70	128
Østlandet ellers	79	65	82	76	75	85	79	71	67	71	425
Agder og Rogaland	79	64	79	76	78	84	79	71	69	72	298
Vestlandet	86	74	83	78	80	86	80	75	70	72	308
Trøndelag	79	65	83	80	77	87	80	69	68	77	174
Nord-Norge	80	74	80	75	73	82	74	69	64	68	181
Mors arbeidstidsordning											
Vanlig dagtid	88	75	90	81	82	92	84	76	71	76	1 015
Skift/turnus	75	64	79	75	64	75	79	71	71	61	28
Kvelds- eller nattarbeid	85	76	82	81	78	89	84	77	69	78	265
Andre arbeidstidsordninger	77	59	77	77	80	84	79	69	68	73	107
I lønnet/ulønnet permisjon	68	54	70	66	64	74	68	61	57	55	213
Ikke yrkesaktiv	61	44	66	61	58	66	62	58	55	62	463
Mors ukentlige arbeidstid											
Under 37 timer	86	76	86	81	81	89	84	76	69	75	630
37 timer eller mer	87	72	89	80	81	92	84	76	72	76	785
I lønnet/ulønnet permisjon	68	54	70	66	64	74	68	61	57	55	213
Ikke yrkesaktiv	61	44	66	61	58	66	62	58	55	62	463
Mors fødeland											
Norge	82	69	84	77	78	87	80	72	67	72	1 369
EU/EØS, USA, Canada, Australia og New Zealand	76	66	79	78	70	86	80	68	66	74	176
Asia, Afrika, Latin-Amerika, Oseania unntatt Australia og New Zealand, og Europa utenom EU/EØS	69	55	71	66	63	68	69	66	63	64	520
Uoppgitt	90	75	85	80	75	95	95	70	90	80	26

Tabell 4.12. Andel foreldre i ulike grupper som er veldig fornøyde eller fornøyde med ulike forhold ved barnehage. Barn 1-2 år. Prosent

	Reise-avstand en til barnehage fra hjemmet	Reiseavstanden til jobben/studie fra barnehage	Barnehagens åpningstider	Informasjon om barnet fra ansatte	Personalets pedagogiske kompetanse	Personalets omsorg for barna	Personalets måte å møte foreldrene på	Barnehagens uteareal	Barnehagens innemiljø	Barnehagens gruppestørrelse	Antall (uvek-tet)
Alle	70	58	73	69	67	76	71	64	59	65	814
Alder											
1 år	57	47	59	58	58	64	60	54	50	56	376
2 år	82	69	85	80	75	87	80	73	67	75	438
Antall barn 1-2 år i husholdningen											
Ett barn	70	59	73	70	67	76	71	64	59	66	750
To eller flere barn	67	48	70	62	65	75	67	60	62	57	64
Familietype											
Eneforsørger uten inntektsgivende arbeid	53	38	55	62	55	60	57	53	53	53	94
Eneforsørger med inntektsgivende arbeid	61	58	81	71	77	84	74	68	77	77	50
Gift/samboer uten inntektsgivende arbeid	18	9	27	18	18	27	18	18	18	18	22
Gift/samboer med høyst en arbeidsinntekt ...	55	41	58	51	48	58	53	49	41	51	150
Gift/samboer med to arbeidsinntekter	77	64	78	75	73	82	77	69	63	70	498
Foreldrenes utdanningsnivå											
Grunnskole	51	43	51	47	43	47	45	47	43	47	78
Videregående skole	68	55	67	65	65	72	66	62	60	67	268
Høyere utdanning	73	61	78	73	70	81	76	66	60	67	428
Uoppgitt/ingen utdanning	65	42	65	69	65	69	62	58	58	65	40
Lavinntektsfamilier											
Lavinntektsfamilier (OECD-def 50 %)	41	37	49	46	44	49	44	37	44	44	72
Ikke-lavinntektsfamilier (OECD-def 50 %)	72	59	74	70	68	77	72	65	60	67	742
Lavinntektsfamilier (EU-def 60 %)	48	36	52	49	49	53	48	42	45	49	119
Ikke-lavinntektsfamilier (EU-def 60 %)	72	60	75	71	69	78	73	66	60	67	695
Husholdingsinntekt											
Under 150 000 kroner	74	42	74	63	58	63	58	74	74	68	35
150 000 - 299 999 kroner	56	43	58	54	53	61	56	51	54	56	135
300 000 - 449 999 kroner	66	54	66	62	61	69	66	55	57	60	112
450 000 - 599 999 kroner	65	56	67	67	63	66	61	58	53	62	97
600 000 - 749 999 kroner	76	63	76	77	72	84	77	69	62	71	147
750 000 kroner eller mer	73	61	77	71	71	81	75	67	60	67	288
Bosted											
Oslo	69	59	73	66	58	77	72	57	58	67	141
Trondheim, Bergen, Stavanger	59	58	66	66	67	72	67	62	54	54	105
Kommuner med 10 000 innb. eller mer	75	59	76	71	71	77	73	65	62	67	422
Kommuner under 10 000 innb.	66	53	68	68	62	74	66	65	55	68	146
Landsdel											
Akershus og Oslo	76	61	80	72	68	80	75	62	60	67	223
Hedmark og Oppland	60	51	68	67	65	75	67	71	54	60	58
Østlandet ellers	70	53	71	69	63	73	69	66	59	67	162
Agder og Rogaland	70	56	69	64	68	74	69	63	56	66	121
Vestlandet	70	63	73	72	73	77	72	65	62	60	108
Trøndelag	67	56	72	74	70	78	72	62	62	73	75
Nord-Norge	67	59	70	64	58	71	62	55	58	61	67
Mors arbeidstidsordning											
Vanlig dagtid	83	70	87	80	79	89	82	73	68	75	361
Skift/turnus	56	33	56	56	56	56	56	56	56	44	10
Kvelds- eller nattarbeid	75	69	76	79	71	81	78	77	64	75	100
Andre arbeidstidsordninger	54	43	60	63	66	71	71	63	57	63	37
I lønnet/ulønnet permisjon	51	43	54	48	45	56	52	44	44	45	104
Ikke yrkesaktiv	49	31	50	50	47	54	49	43	41	48	196
Mors ukentlige arbeidstid											
Under 37 timer	77	68	78	78	76	81	79	70	62	74	224
37 timer eller mer	82	68	86	79	77	90	81	75	70	75	284
I lønnet/ulønnet permisjon	51	43	54	48	45	56	52	44	44	45	104
Ikke yrkesaktiv	49	31	50	50	47	54	49	43	41	48	196
Mors fødeland											
Norge	72	60	76	72	71	79	73	66	61	67	531
EU/EØS, USA, Canada, Australia og New Zealand	73	53	73	67	58	75	71	58	58	67	70
Asia, Afrika, Latin-Amerika, Oseania unntatt Australia og New Zealand, og Europa utenom EU/EØS	52	42	52	49	46	50	50	49	45	49	194
Uoppgitt	80	80	80	100	80	100	100	60	80	100	13

Tabell 4.13. Andel foreldre i ulike grupper som er veldig fornøyde eller fornøyde med ulike forhold ved barnehage. Barn 3-5 år. Prosent

	Reiseav- standen til barne- hage fra hjemmet	Reisav- standen til jobben/ studie/ fra barne- hage	Barne- hagens åpning- stider	Informa- sjon om barnet fra ansatte	Person- alets pedago- giske kompe- tanse	Person- alets omsorg for barna	Person- alets måte å møte foreld- rene på	Barne- hagens ute- areal	Barne- hagens inne- miljø størrelse	Barne- hagens gruppe- størrelse	Antall (uvek- tet)
Alle	87	73	88	80	80	90	84	76	71	75	1 308
Alder											
3 år	85	68	85	78	78	87	82	73	71	70	442
4 år	88	76	90	81	80	92	82	77	71	75	435
5 år	87	74	89	82	82	92	87	77	71	80	431
Antall barn 1-2 år i husholdningen											
Ingen barn	87	72	88	81	80	91	84	76	72	75	1 015
Ett barn	86	74	90	79	81	87	82	74	70	76	282
To eller flere barn	92	83	100	83	75	100	92	100	75	75	11
Antall barn under 6 år i husholdningen											
Ett barn	88	73	88	81	79	91	83	76	72	75	731
To barn	86	73	90	80	82	90	85	76	71	74	508
Tre eller flere barn	85	68	80	79	73	87	80	70	68	83	69
Familietype											
Eneforsørger uten inntektsgivende arbeid	76	57	83	85	80	85	85	80	80	83	112
Eneforsørger med inntektsgivende arbeid	87	71	83	75	86	93	86	81	72	69	154
Gift/samboer uten inntektsgivende arbeid	80	60	80	73	67	80	80	67	67	73	36
Gift/samboer med høyst en arbeidsinntekt ...	76	63	81	73	70	77	73	69	65	69	235
Gift/samboer med to arbeidsinntekter	91	77	91	83	83	94	87	77	73	77	766
Foreldrenes utdanningsnivå											
Grunnskole	74	65	75	74	69	74	71	72	69	68	118
Videregående skole	84	72	87	80	80	88	81	77	74	76	394
Høyere utdanning	90	74	90	81	81	93	86	75	70	75	725
Uoppgitt/ingen utdanning	78	65	83	88	83	85	85	80	80	80	71
Lavinntektsfamilier											
Lavinntektsfamilier (OECD-def 50 %)	75	62	85	81	72	81	78	71	68	75	112
Ikke-lavinntektsfamilier (OECD-def 50 %)	87	73	88	80	81	91	84	76	72	75	1 196
Lavinntektsfamilier (EU-def 60 %)	74	64	83	78	73	81	79	74	73	74	182
Ikke-lavinntektsfamilier (EU-def 60 %)	88	74	89	81	81	91	84	76	71	75	1 126
Husholdningsinntekt											
Under 150 000 kroner	90	62	86	95	86	90	90	81	71	67	35
150 000 - 299 999 kroner	76	64	83	77	75	81	82	78	72	69	186
300 000 - 449 999 kroner	79	69	82	72	73	85	76	74	70	70	210
450 000 - 599 999 kroner	83	67	80	74	75	85	79	70	69	76	172
600 000 - 749 999 kroner	88	75	92	82	81	91	84	76	72	74	227
750 000 kroner eller mer	92	76	92	84	84	94	88	77	72	78	478
Bosted											
Oslo	82	68	83	73	71	85	80	64	63	65	226
Trondheim, Bergen, Stavanger	90	73	85	80	81	91	84	73	71	75	145
Kommuner med 10 000 innb. eller mer	86	73	90	79	83	91	84	77	72	76	664
Kommuner under 10 000 innb.	90	74	88	87	81	92	86	81	74	80	273
Landsdel											
Akershus og Oslo	84	67	88	76	73	88	82	71	67	73	385
Hedmark og Oppland	83	81	91	83	88	92	88	88	71	77	70
Østlandet ellers	85	73	90	81	82	92	84	75	72	73	263
Agder og Rogaland	86	69	87	85	85	91	86	77	78	77	177
Vestlandet	95	80	89	81	83	92	84	81	75	78	200
Trøndelag	86	71	91	84	82	93	86	74	72	80	99
Nord-Norge	87	81	85	80	80	88	79	77	67	71	114
Mors arbeidstidsordning											
Vanlig dagtid	90	78	92	82	83	93	86	78	73	76	654
Skift/turnus	80	70	85	80	65	85	85	75	75	65	18
Kvelds- eller nattarbeid	91	80	86	82	82	93	88	76	72	79	165
Andre arbeidstidsordninger	88	66	88	84	87	91	84	72	73	76	70
I lønnet/ulønnet permisjon	83	64	86	83	81	90	83	76	69	66	109
Ikke yrkesaktiv	71	55	78	70	66	75	73	68	66	73	267
Mors ukentlige arbeidstid											
Under 37 timer	91	80	90	83	83	92	86	78	72	75	406
37 timer eller mer	89	75	91	81	83	93	86	76	73	77	501
I lønnet/ulønnet permisjon	83	64	86	83	81	90	83	76	69	66	109
Ikke yrkesaktiv	71	55	78	70	66	75	73	68	66	73	267
Mors fødeland											
Norge	89	75	90	81	82	92	84	76	71	75	838
EU/EØS, USA, Canada, Australia og New Zealand	78	74	83	86	78	92	85	76	73	77	106
Asia, Afrika, Latin-Amerika, Oseania unntatt Australia og New Zealand, og Europa utenom EU/EØS	78	62	82	76	72	77	79	76	73	72	326
Uoppgitt	90	70	90	70	80	90	100	80	90	70	14

5. Deltakelse i skolefritidsordning og leksehjelp

Tema for dette kapitlet er deltakelse i skolefritidsordning (SFO) og leksehjelp. Spørsmålet om hvor stor andel av 6-9-åringer (1.-4. årstrinn) som deltar i SFO, samt begrunnelser for ikke å delta i denne ordningen står sentralt i dette kapitlet. Videre vil vi se på foreldrenes vurdering av ulike forhold ved SFO, og hvilke forhold de er mest fornøyde med.

Fra august 2010 ble kommunene og private skoler pålagt å tilby gratis leksehjelp til elever på 1.-4. årstrinn. Deltakelse på leksehjelp er frivillig, men elevene har rett til å delta. I undersøkelsen er foreldrene blitt spurt om de har fått god informasjon om tilbudet, om deres barn deltar i leksehjelp og om forhold som har betydning for at de ikke benytter tilbudet. Basert på hva foreldrene har svart på disse spørsmålene, vil vi se nærmere på deltakelse i leksehjelp og samtidig kartlegge hvem som ikke deltar i denne ordningen og hvorfor.

5.1. Deltakelse i SFO

I følge tall fra grunnskolenes informasjonssystem (<https://wis.no/gsi>), deltok 144 500 av 237 000 elever, det vil si 61 prosent av elevene i 1.-4. årstrinn i SFO i 2010. Av alle elever som går i SFO, har 56 prosent heltidsplass og 44 prosent benytter seg av deltidsplass.

Skolefritidsordning (SFO) er et frivillig, kommunalt tilbud om barnepass for elever på første til fjerde årstrinn. Barn med spesielle behov har plass frem til 7. årstrinn. Foresatte som trenger barnepass lengre enn skoletid, for eksempel på grunn av egen jobb, kan la barna gå på SFO før og etter vanlig skoletid, ofte fra klokka 07.00 til skolestart og fra skoleslutt til 17.00 hver skoledag. Selv om skolefritidstilbudet som oftest foregår i skolens lokaler og rektor er formelt ansvarlig, er det ikke et pedagogisk tilbud med undervisning. I stedet kan barna leke, spille, gjøre formingsaktiviteter, lese lekser og så videre under oppsyn av voksne. Innholdet samt organiseringen er et kommunalt ansvar, men det eksisterer også private skolefritidsordninger.

I Oslo har man siden 2009 kalt SFO for aktivitetsskolen.

Tabell 5.1 viser at i vårt utvalg deltar 62 prosent¹² av 6-9-åringer i SFO. Deltakelse i SFO synker med barnets alder. Mens 79 prosent av 6-åringene går i SFO, er tilsvarende andel for 7- og 8-åringer på henholdsvis 70 og 63 prosent. Andelen barn som deltar i SFO er lavest blant 9-åringer og ligger på 28 prosent. Deler vi barna i aldersgruppene 6-7 år (tabell 5.2) og 8-9 år (tabell 5.3), ser vi at deltakelse i SFO er mer utbredt blant 6-7 åringer enn blant 8-9 åringer. Ellers er det slik at også andelen barn med heltidsplass synker med økende alder. Det er 40 prosentpoeng høyere andel 6-åringer med heltidsplass i SFO sammenlignet med 9-åringer, 51 mot 11 prosent.

Andelen barn i lavinntektsfamilier som går i SFO er lavere sammenlignet med barn fra ikke-lavinntektsfamilier, uavhengig av om en legger OECD- eller EU-definisjon til grunn. Av barna i lavinntektsfamilier som deltar i SFO, er det flere som benytter seg av en deltidsplass. Derimot har flertallet av barna i ikke-lavinntektsfamilier en heltidsplass i SFO (tabell 5.1).

Tabell 5.1 viser også at det er flere barn, 73 prosent, som deltar i SFO når mor er yrkesaktiv og jobber 37 timer eller mer per uke. Andelen barn i SFO øker også med foreldrenes utdanningsnivå. Det er større andel barn i SFO når foreldrene har høyere utdanning. Akershus og Oslo har en høyere andel barn som går i SFO sammenlignet med barn fra andre landsdeler. Av de som går i SFO, benytter en større andel barn i Akershus og Oslo heltids- enn deltidsplass. Nord-Norge har lavest SFO-deltakelse, men også her er andelen med heltidsplass noe høyere enn andelen med deltidsplass, 22 prosent mot 19.

¹² Med en feilmargen på ca. +/- 2 prosentpoeng (se kapittel 8), stemmer våre tall godt overens med tall fra grunnskolenes informasjonssystem på deltakelse i SFO.

Figur 5.1. Deltakelse i SFO, etter alder. Prosent (vektet)

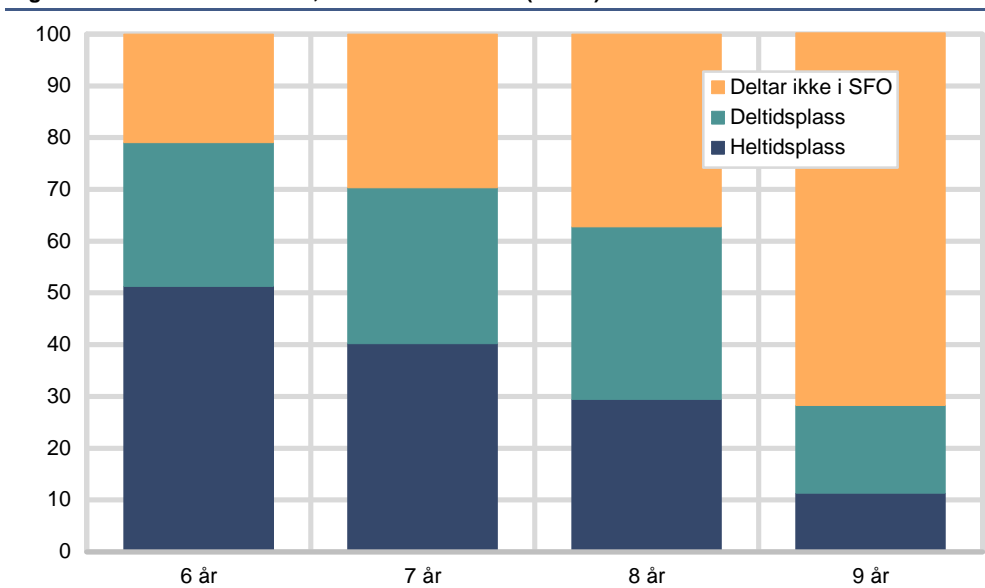

I samme tabell ser vi at mødre født i Asia, Afrika, Latin Amerika, Oseania unntatt New Zealand og Australia og Europa utenom EU/EØS har lavere andel barn i SFO sammenlignet med mødre født i Norge eller et annet land. Blant ulike familietyper er det eneforsørgere med inntektsgivende arbeid som har høyest andel, 74 prosent, barn i SFO. Husholdninger som består av par med høyest en arbeidsinntekt har lavest andel barn i SFO, med 40 prosent.

Det er også slik at jo flere barn det er i aldersgruppen 6-9 år i husholdningen, desto færre barn benytter seg av en heltidsplass i SFO. Av barn i husholdninger med ett barn i alderen 6-9 år, benytter 39 prosent seg av en heltidsplass. Blant barn i husholdninger med tre eller flere barn i samme alder, er andelen på 16 prosent.

Sammenlignet med andre kommuner, er en høyere andel 6-9 åringer i Trondheim, Bergen og Stavanger i SFO. Dessuten er andelen barn med heltidsplass høyere i disse kommunene enn i Oslo og mye høyere enn i andre kommuner.

5.2. Begrunnelser for ikke å delta i SFO

Foreldrene til barn i alderen 6-9 år som ikke går på SFO er blitt bedt om å ta stilling til noen vanlige årsaker til at barna ikke benytter SFO. For hver av årsakene har de angitt hvor relevant den er for at deres barn ikke går på SFO. Svaralternativene var "veldig relevant", "litt relevant", "verken relevant eller irrelevant", "litt irrelevant" og "helt irrelevant". Her presenterer vi andelen i ulike grupper som angir om hver av årsakene er "veldig" eller "litt relevant" til at barnet ikke går på SFO. Spørsmålet er stilt kun om barnet som er trukket (jf. kapittel 8).

Tabell 5.4. viser at 86 prosent av foreldrene til barn 6-9 år som ikke deltar i SFO trekker frem "barnet kan være hjemme sammen med andre i familien før og etter skolen" som en relevant årsak til at barnet ikke deltar i SFO. Dette gjelder for 89 prosent av foreldre til 6-7-åringene (tabell 5.5.) og 85 prosent av foreldrene til 8-9-åringene (tabell 5.6.). Dessuten angir 51 prosent av foreldrene til 6-9-åringene at "barnet kan være alene hjemme før og etter skolen" som en relevant årsak til at barnet ikke går på SFO. Tilsvarende andel for 6-7- og 8-9-åringene er på henholdsvis 33 og 58 prosent. Andelen foreldre som sier at barnet kan være alene hjemme øker med barnets alder.

Foreldrene til ett av fem barn begrunner sitt valg om ikke å benytte SFO med at SFO er for dyrt. I husholdninger med to barn i aldersgruppen 6-9 år, er andelen dobbelt så høyt enn i husholdninger med bare ett barn i samme aldersgruppe, 33 mot 16 prosent.

Det er en større andel foreldre i lavinntektsfamilier enn i ikke-lavinntektsfamilier som oppgir ”det er for dyrt” som en relevant årsak til at barnet ikke går i SFO. Dette gjelder foreldre til barn i aldersgruppen 6-9 år, så vel som foreldre til barn i aldersgruppene 6-7 og 8-9 år hver for seg. ”Det er for dyrt” er oppgitt av 35 og 29 prosent av foreldre i lavinntektsfamilier henholdsvis etter OECD- og EU-definisjon (tabell 5.4.).

Som en kan se i figur 5.2, er det lavere andel foreldre i lavinntektsfamilier – både etter OECD- og EU-definisjon - enn gjennomsnittet som trekker frem ulike forhold som årsak til at barnet ikke går på SFO. Unntaket er når foreldre blir spurt om ”det er for dyrt”.

Figur 5.2. Andel foreldre til barn 6-9 år i lavinntekts- og ikke-lavinntektsfamilier, etter begrunnelser for ikke å benytte SFO. Prosent (vektet)

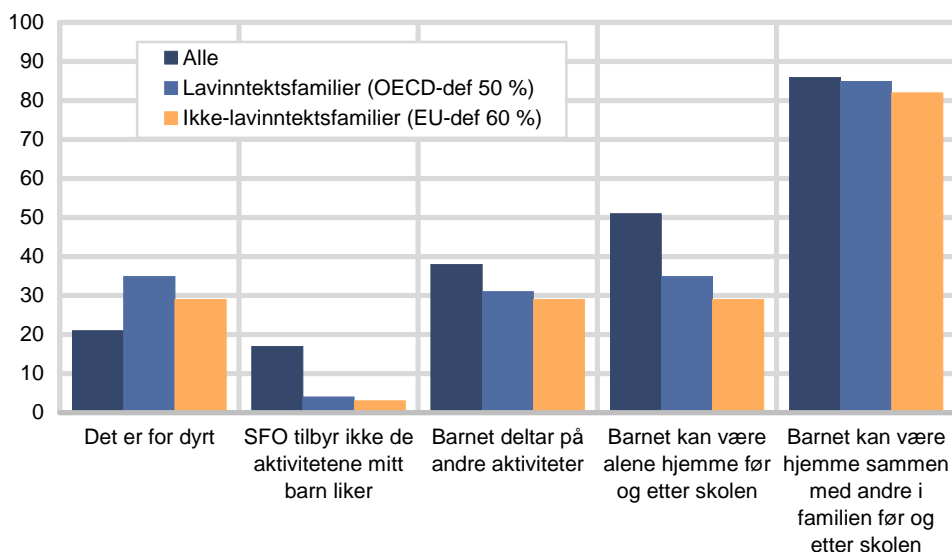

Ut fra tabell 5.4. kan en se at 57 prosent i familier med par uten inntektsgivende arbeid angir ”det er for dyrt” som relevant årsak for at barnet ikke deltar i SFO. Til sammenligning mener 18 prosent av par med to arbeidsinntekter det samme. Figur 5.3. viser fordelingen av foreldre i ulike familietyper som angir ”det er for dyrt” som en velidig eller liten relevant årsak for at barnet deres ikke går på SFO.

Figur 5.3. Andel foreldre som angir ”det er for dyrt” som relevant årsak for at barnet ikke går i SFO, etter familietype. Prosent (vektet)

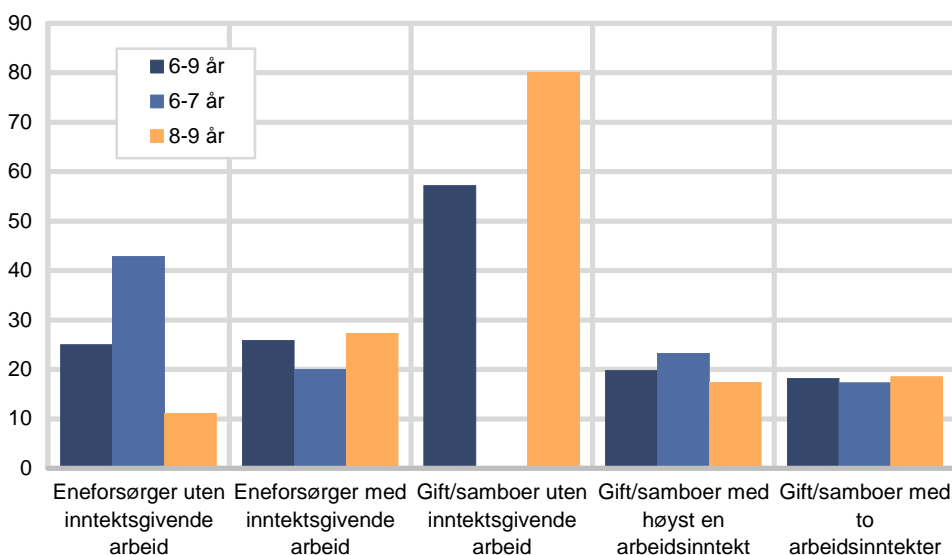

18 prosent av foreldre til barn i aldersgruppen 6-9 år angir ”barnet trives ikke på SFO” som en relevant årsak for at barnet ikke deltar i SFO. Andelen foreldre som angir dette øker med barnets alder, fra 6 prosent blant foreldrene til 6-åringer til 22 prosent blant foreldrene til 9-åringer (tabell 5.4.). Også andelen foreldre som angir ”SFO tilbyr ikke de aktivitetene barnet mitt liker” øker med barnets alder. Mens ingen av foreldrene til 6-åringer trekker frem dette, sier 23 prosent av foreldrene til 9-åringer at dette er en relevant årsak for at barnet deres ikke går på SFO (tabell 5.4.).

5.3. Tilfredshet med SFO

Respondentene i undersøkelsen har tatt stilling til noen påstander om SFO-tilbudet. For hver påstand har de angitt om de er helt enig, litt enig, verken enig eller uenig, litt uenig og helt uenig. Tabell 5.7. gir en oversikt over andelen foreldre som er enten helt eller litt enig i enkelte påstander. Også dette spørsmålet er stilt kun om barnet som er trukket. 91 prosent av foreldrene som har barn i SFO sier seg enten helt eller litt enig i påstanden om at ”åpningstidene passer godt”, mens 89 prosent gir uttrykk for å være enige i påstanden om at personalet er flinke til å skape trivsel. Det er også en stor andel, 85 prosent, som er enige i påstanden om at kommunikasjonen mellom foreldrene og SFO fungerer bra.

Tabell 5.7 viser at nesten alle gifte/samboere uten inntektsgivende arbeid er fornøyd med åpningstidene og er enige i påstanden om at åpningstidene passer godt. Tabellen viser også at det er høyere andel gifte/samboere enn eneforsørgere, uavhengig av om de har inntektsgivende arbeid eller ikke, som mener at åpningstidene i SFO passer godt for dem.

29 prosent av foreldre er enige i påstanden om at ”lokalene er dårlige”. Det er imidlertid flere som er enige i denne påstanden i landsdelene Akershus og Oslo og Nord-Norge (33 prosent i begge landsdeler) enn i andre landsdeler. Lavest andel, 17 prosent, som er enige i den påstanden, finner vi i landsdelen Hedmark og Oppland.

Sammenlignet med andre kommuner, er det større andel i Oslo (39 prosent) som er enige i at SFO-lokalene er dårlige, mens det er større andel i Trondheim, Bergen og Stavanger (65 prosent) som er enige i påstanden om at det er få voksne i forhold til antall barn (figur 5.4).

Figur 5.4. Andelen som er enige i påstandene om at ”SFO-lokalene er dårlige” og ”det er for få voksne i forhold til antall barn”, etter bosted. Prosent (uvektet)

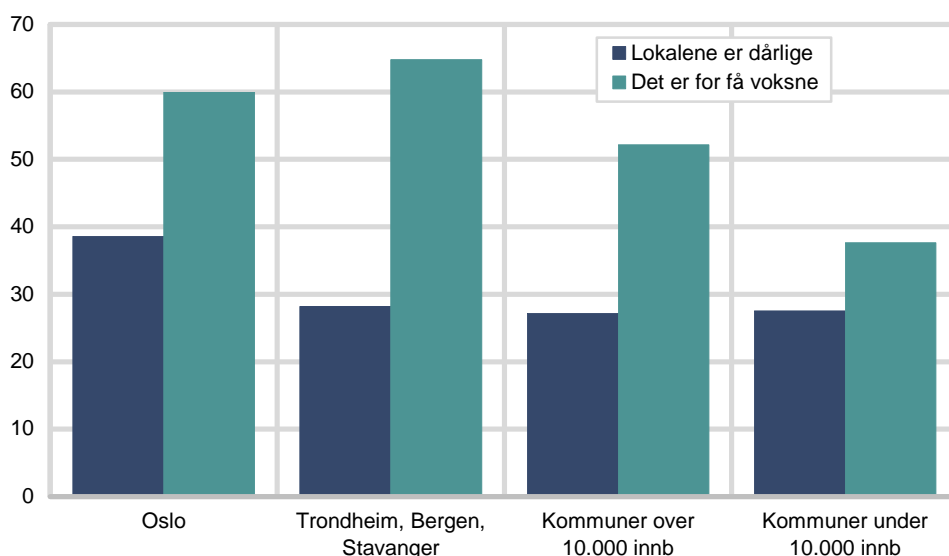

Lavinntektsfamilier og foreldre med lavt utdanningsnivå er mer positive

Det er generelt større andel foreldre i lavinntektsfamilier og/eller med lavt utdanningsnivå som er enige i positive påstander om kvaliteten i SFO. En høyere andel foreldre med grunnskoleutdanning, sammenlignet med andre, som er enige i at omsorgen for hvert enkelt barn er bra, kommunikasjonen mellom skolen og SFO og mellom foreldrene og SFO fungerer bra og at uteområdene er gode. På annen side, er det lavere andel foreldre med grunnskoleutdanning, enn foreldre med høyere utdanning, som er enige i at det er få voksne i forhold til antall barn og at lokalene er dårlige (tabell 5.7).

Mens 93 prosent i lavinntektsfamilier, både etter OECD- og EU-definisjon, er enige i at personalet er flinke til å skape trivsel, mener 89 prosent i ikke-lavinntektsfamilier det samme. 7 prosent av foreldrene i lavinntektsfamilier etter OECD- definisjon og 17 prosent i lavinntektsfamilier etter EU-definisjon oppgir at de er enige i påstanden om at SFO-lokalene er dårlige. Blant foreldre i ikke-lavinntektsfamilier, både etter OECD- og EU-definisjon, er en høyere andel, nemlig 30 prosent enige i samme påstand (tabell 5.7).

5.4. Deltakelse i leksehjelp

Stortinget vedtok 14. juni 2010 endringer i opplæringsloven og privatskoleloven. En av disse endringene var å pålegge kommuner og private skoler plikt til å tilby gratis leksehjelp til elever på 1.-4. årstrinn. Deltakelse på leksehjelpen skal være frivillig for eleven, men eleven skal ha rett til å delta. Skoleeierne står fritt til å organisere leksehjelptilbudet slik de mener det er mest hensiktsmessig. Tilbudet skal organiseres i regi av skolefritidsordningen eller på skolen. Lovendringene trådte i kraft 1. august 2010.

58 prosent får leksehjelp

Høsten 2010 deltok 58 prosent av elevene på 1.-4. årstrinn i leksehjelpordningen. Det var større andel elever på 3. årstrinn (8-åringer) som deltok i leksehjelpordningen enn elever på de øvrige årstrinn (tabell 5.8).

Uansett hvilken bakgrunnsvariabel vi legger til grunn for beskrivelse av deltakelse i leksehjelp, viser det seg at i de aller fleste tilfeller deltar over halvparten av barna i leksehjelp uavhengig av kjennetegn ved deres foreldre og husholdningen. Høyest andel barn med leksehjelp (89 prosent), finner vi i familier med eneforsørger uten inntektsgivende arbeid. Deltakelse i leksehjelp er ellers mer utbredt blant barn i familier med par uten inntektsgivende arbeid og lavinntektsfamilier.

76 prosent av barna med mødre født i Asia, Afrika, Latin-Amerika, Oseania unntatt Australia og New Zealand og Europa utenom EU/EØS benytter seg av tilbudet om leksehjelp, mens tilsvarende prosentandel for barn med mødre født i Norge er på 55 prosent.

Andelen barn som får leksehjelp går ned når foreldrenes utdanningsnivå øker. Vi registrer også at når mor ikke er yrkesaktiv, deltar større andel barn i leksehjelpordningen (figur 5.5.).

Andelen 8-9 åringer som deltar i leksehjelp er 7 prosentpoeng høyere enn andelen 6-7 åringer (tabell 5.9 og 5.10). Som sagt, går andelen barn med leksehjelp ned når foreldrenes utdanningsnivå øker. Tendensen er den samme når vi ser på 6-7 åringer og 8-9 åringer hver for seg. Andelen barn med leksehjelp er høyest i Oslo, både for 6-7 åringer og 8-9 åringer.

Figur 5.5. Andelen barn med leksehjelp, etter foreldrenes utdanningsnivå og mors ukentlige arbeidstid. Prosent (vektet)

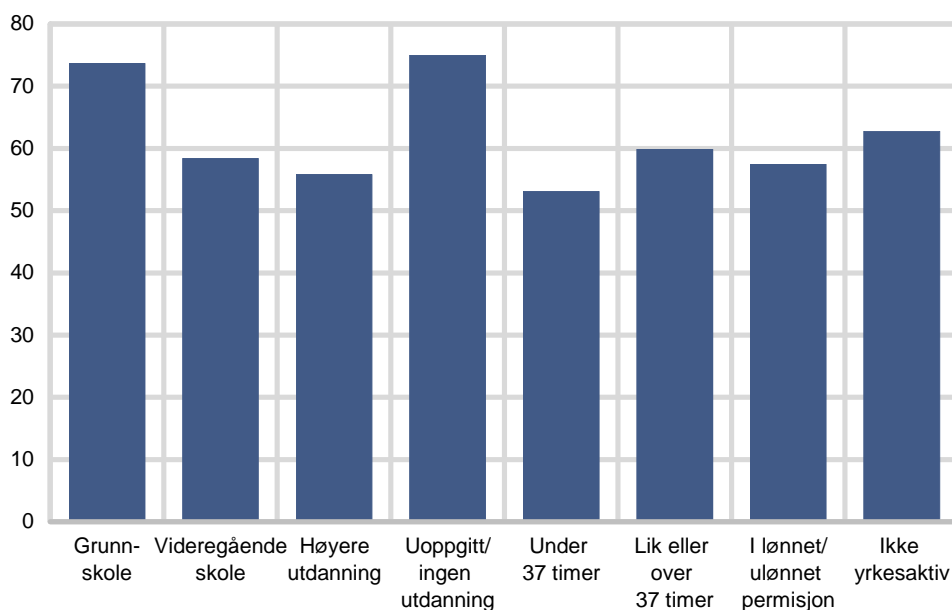

Høyest andel 6-7 åringer med leksehjelp er å finne i familier med par uten inntektsgivende arbeid, mens denne andelen er høyest i familier med eneforsørgere uten inntektsgivende arbeid for 8-9 åringer – og som nevnt ovenfor – for barn 6-9 år under ett.

Figur 5.6. Andelen barn 6-9 år som benytter leksehjelp, etter familietype og lavinntektsfamilier. . Prosent (vektet)

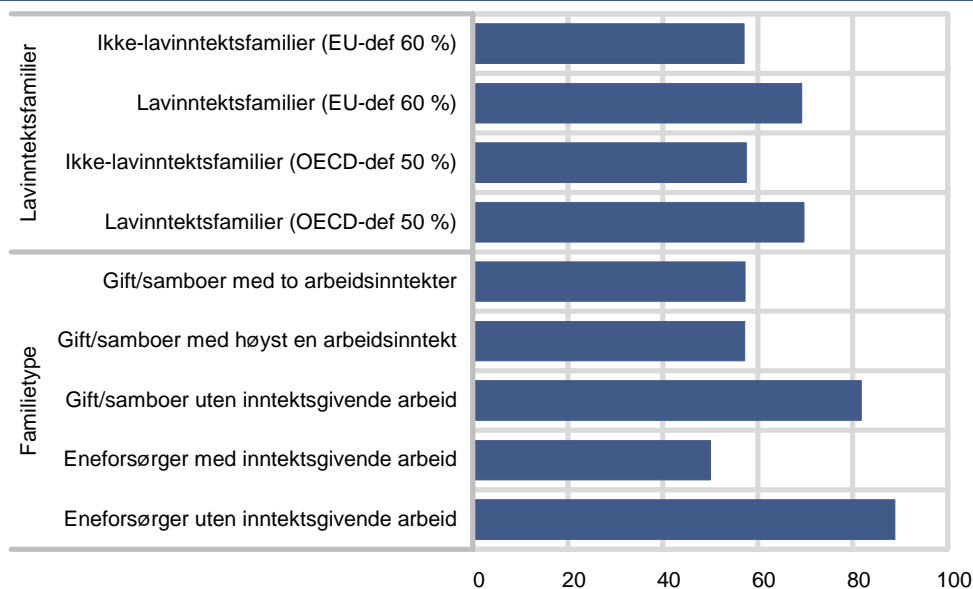

Ut fra figur 5.6 å dømme, er tendensen det at høyere andel barn fra lavinntektsfamilier deltar i leksehjelpordningen. Dette gjelder uavhengig av om en ser på aldersgruppene 6-7 år og 8-9 år hver for seg eller alle barn 6-9 år under ett. Imidlertid er forskjellene mellom andelen barn med leksehjelp i lavinntektsfamilier og ikke-lavinntektsfamilier, noe større når vi ser på ovennevnte aldersgrupper hver for seg enn for alle barn under ett (tabell 5.8. – 5.10).

5.5. Begrunnelser for ikke å delta i leksehjelp

90 prosent av foreldrene til barna som ikke deltar i leksehjelp, begrunner sitt valg med at de selv vil hjelpe barnet med leksene (tabell 5.11). Disse trekker frem "vil hjelpe barnet med leksene selv" som et veldig viktig eller ganske viktig forhold som gjør at de ikke benytter tilbudet. Denne andelen går ned med barnets alder, fra 94 prosent blant 6-åringer til 85 prosent blant 9-åringer. Derimot øker denne andelen proporsjonalt med husholdningens inntekt. Det vil si jo høyere inntekt husholdningen har, desto flere foreldre oppgir at de selv vil hjelpe barnet med leksene.

Argumentet "vil være sammen med barnet selv den tiden leksehjelpen foregår" er en annen veldig viktig eller ganske viktig årsak som oppgis av 70 prosent av foreldrene til barn som ikke benytter tilbudet om leksehjelp. Det er imidlertid en høyere andel 7- og 9-åringer enn 6- og 8-åringer i denne kategorien.

Det er høyere andel barn hvor foreldrene "vil være sammen med barnet selv den tiden leksehjelpen foregår" når mor jobber under 37 timer (79 prosent), når mor har andre arbeidsordninger (95 prosent) eller mor har kvelds- eller nattarbeid (88 prosent).

17 prosent av foreldrene til barna som ikke benytter leksehjelp, angir at de ikke har fått nok informasjon om leksehjelp. Mens 37 prosent av foreldre til barn bosatt i Oslo trekker frem dette som en viktig årsak til at deres barn ikke benytter seg av leksehjelp, sier 16 prosent av foreldrene til barna i Trondheim, Bergen og Stavanger det samme.

Det er adskillig lavere andel barn i lavinntektsfamilier hvor foreldre mener at "ansatte har ikke god nok kunnskap til å hjelpe barnet med lekser" enn andelen barn i ikke-lavinntektsfamilier.

Ser vi på aldergruppene 6-7 år og 8-9 år hver for seg (tabell 5.12 og 5.13), viser det seg at mens 93 prosent av foreldrene til 6-7 åringer "vil hjelpe barnet med leksene selv" er samme andel for 8-9 åringer på 87 prosent. I tillegg angir 47 prosent av foreldre til 6-7 åringer – mot 23 prosent til 8-9 åringer – at "barnet har så lite lekser at hun/han ikke trenger leksehjelp" som en veldig viktig eller ganske viktig årsak til det de ikke benytter seg av tilbudet om leksehjelp.

Vi kan også ta med at foreldrene til flere 8-9 åringer sammenlignet med 6-7 åringer, sier at "barnet vil ikke delta på leksehjelp". 60 prosent av foreldre til barna i alderen 8-9 angir dette som viktig årsak når mor er født i EU/EØS, USA, Canada, Australia og New Zealand. Denne andelen er på 20 prosent når mor er født i Asia, Afrika, Latin-Amerika, Oseania unntatt Australia og New Zealand og Europa utenom EU/EØS.

5.6. Oppsummering

Over 60 prosent av elevene i 1.-4. årstrinn deltar i SFO. Andelen barn som deltar i SFO er høyst blant 6-åringer (1. årstrinn) og lavest blant 9-åringer (4. årstrinn). 56 prosent av alle elever i SFO benytter seg av en heltidsplass. Igjen er det slik at en høyere andel 6-åringer har heltidsplass, og denne andelen går ned med barnets økende alder.

Deltakelse i SFO er lavere blant barn i husholdninger med flere barn i aldersgruppen 6-9 år. Dessuten benytter disse barna seg i mye mindre grad av en heltidsplass enn barn i husholdninger med bare ett barn i aldersgruppen 6-9 år.

Andelen barn i SFO, og andelen som bruker heltidsplass er høyere blant barn fra ikke-lavinntektsfamilier, når mor er yrkesaktiv og jobber lik eller over 37 timer per uke, og når foreldrene har høy utdanning.

Foreldrene til en stor andel barn som deltar i SFO, synes å være tilfreds med kvaliteten i SFO. Flere sier seg helt eller litt enig i påstandene om at ”åpningstidene passer godt”, ”personalet er flinke til å skape trivsel blant barna” og at ”kommunikasjonen mellom foreldre og SFO fungerer bra”.

To av fem elever i 1.-4. årstrinn deltar ikke i SFO. Foreldrene til 86 prosent av disse barna begrunner dette med at ”barnet kan være hjemme sammen med andre i familien før og etter skolen”. 51 prosent angir at ”barnet kan være alene hjemme før og etter skolen”. Andelen foreldre som gir uttrykk for dette øker med barnets alder. Det at ”barnet deltar på andre aktiviteter” er en annen relevant begrunnelse for at barnet ikke deltar i SFO. Også i dette tilfelle øker andelen med barnets alder.

Foreldrene til ett av fem barn begrunner sitt valg om ikke å benytte SFO med at SFO er for dyrt. I husholdninger med to barn i aldersgruppen 6-9 år, er andelen dobbelt så høy som i husholdninger med bare ett barn i samme aldersgruppe. En større andel foreldre i lavinntektsfamilier enn i ikke-lavinntektsfamilier oppgir ”det er for dyrt” som en relevant årsak til at barnet ikke går i SFO.

Fra august 2010 ble kommunene og private skoler pålagt å tilby gratis leksehjelp til elever på 1.-4. årstrinn. Deltakelse på leksehjelp er frivillig, men elevene har rett til å delta. Allerede i det første året leksehjelp kom i gang, deltok tre av fem barn i 1.-4. årstrinn i denne ordningen. Det var en større andel elever på 3. årstrinn (8-åringer) som deltok i leksehjelpordningen enn elever på de øvrige årstrinn.

Uansett hvilken bakgrunnsvariabel vi legger til grunn for beskrivelse av deltakelse i leksehjelp, viser det seg at i de aller fleste tilfeller deltar over halvparten av barna i leksehjelp uavhengig av kjennetegn ved deres foreldre og husholdningen. Høyest andel barn med leksehjelp (89 prosent), finner vi i familier med eneforsørger uten inntektsgivende arbeid. Deltakelse i leksehjelp er ellers mer utbredd blant barn i familier med par uten inntektsgivende arbeid og i lavinntektsfamilier.

Foreldrene til flere barn oppgir at ”de vil hjelpe barnet med lekser selv”, som årsak til at deres barn ikke bruker leksehjelpordningen. Det å ”være sammen med barnet i tiden leksehjelp foregår”, er en annen årsak. Foreldrene til flere av barna i Oslo som ikke benytter leksehjelp, angir at de ”ikke har fått nok informasjon om leksehjelp” som årsak.

Det er en høyere andel foreldre i ikke-lavinntektsfamilier som begrunner sitt valg om ikke å benytte leksehjelp med at ”ansatte har ikke god nok kunnskap til å hjelpe barnet med lekser”.

Tabell 5.1. Barn 6-9 år etter deltakelse i SFO, i ulike grupper. Prosent

	Deltar i SFO			Deltar ikke i SFO	I alt (vektet)	Antall (uvektet)
	Alle	Heltids-plass	Deltids-plass			
Alle	62	34	27	38	100	1 869
Alder						
6 år	79	51	28	21	100	517
7 år	70	40	30	30	100	484
8 år	63	29	33	37	100	461
9 år	28	11	17	72	100	407
Antall barn 6-9 år i husholdingen						
Ett barn	64	39	26	36	100	1 256
To barn	56	26	30	44	100	556
Tre eller flere barn	60	16	44	40	100	57
Antall barn 0-9 år i husholdingen						
Ett barn	56	37	20	44	100	351
To barn	68	41	26	32	100	916
Tre eller flere barn	56	22	33	44	100	602
Familietype						
Eneforsørger uten inntektsgivende arbeid	53	32	21	47	100	144
Eneforsørger med inntektsgivende arbeid	74	52	21	26	100	200
Gift/samboer uten inntektsgivende arbeid	44	24	20	56	100	54
Gift/samboer med høyst en arbeidsinntekt	40	21	19	60	100	329
Gift/samboer med to arbeidsinntekter	66	36	31	34	100	1 142
Foreldrenes utdanningsnivå						
Grunnskole	45	22	23	55	100	161
Videregående skole	51	28	23	49	100	580
Høyere utdanning	69	39	30	31	100	1 031
Uoppgitt/ingen utdanning	40	24	16	62	102	97
Lavinntektsfamilier						
Lavinntektsfamilier (OECD-def 50 %)	36	18	19	59	96	195
Ikke-lavinntektsfamilier (OECD-def 50 %)	64	36	28	36	101	1 674
Lavinntektsfamilier (EU-def 60 %)	39	16	22	61	100	263
Ikke-lavinntektsfamilier (EU-def 60 %)	64	36	28	36	100	1 606
Husholdingsinntekt						
Under 150 000 kroner	54	19	35	46	100	42
150 000 - 299 999 kroner	52	30	22	48	100	208
300 000 - 449 999 kroner	57	38	19	44	100	286
450 000 - 599 999 kroner	43	22	21	57	100	227
600 000 - 749 999 kroner	61	32	29	39	100	316
750 000 kroner eller mer	69	39	31	31	100	790
Bosted						
Oslo	67	52	15	33	100	309
Trondheim, Bergen, Stavanger	77	56	21	23	100	195
Kommuner med 10 000 innb. eller mer	61	31	30	39	100	972
Kommuner under 10 000 innb.	54	23	31	46	100	393
Landsdel						
Akershus og Oslo	72	49	23	28	100	545
Hedmark og Oppland	61	24	37	39	100	123
Østlandet ellers	61	35	26	39	100	348
Agder og Rogaland	59	25	34	41	100	294
Vestlandet	60	34	26	40	100	273
Trøndelag	68	30	38	32	100	124
Nord-Norge	40	22	19	60	100	162
Mors arbeidstidsordning						
Vanlig dagtid	70	42	28	30	100	954
Skift/turnus	55	21	34	41	97	29
Kvelds- eller nattarbeid	56	24	31	45	100	233
Andre arbeidstidsordninger	49	26	23	52	101	89
I lønnet/ulønnet permisjon	52	20	31	48	100	144
Ikke yrkesaktiv	42	23	19	58	100	379
Mors ukentlige arbeidstid						
Under 37 timer	58	24	34	42	100	614
37 timer eller mer	73	49	25	27	100	691
I lønnet/ulønnet permisjon	52	20	31	48	100	144
Ikke yrkesaktiv	42	23	19	58	100	379
Mors fødeland						
Norge	64	35	29	36	100	1 188
EU/EØS, USA, Canada, Australia og New Zealand	65	38	27	37	101	97
Asia, Afrika, Latin-Amerika, Oseania unntatt Australia og New Zealand, og Europa utenom EU/EØS	46	30	16	54	100	509
Uoppgitt	51	20	32	49	100	34

Tabell 5.2. Barn 6-7 år etter deltakelse i SFO, i ulike grupper. Prosent

	Deltar i SFO			Deltar ikke i SFO	I alt (vektet)	Antall (uvektet)
	Alle	Heltids-plass	Deltids-plass			
Alle	75	46	29	25	100	1 001
Alder						
6 år	79	51	28	21	100	517
7 år	70	40	30	30	100	484
Antall barn 6-9 år i husholdingen						
Ett barn	77	51	26	23	100	701
To barn	69	34	35	31	100	266
Tre eller flere barn	74	23	51	26	100	34
Antall barn 0-9 år i husholdingen						
Ett barn	74	59	15	26	100	153
To barn	81	54	27	19	100	501
Tre eller flere barn	66	29	37	34	100	347
Familietype						
Eneforsørger uten inntektsgivende arbeid	65	42	23	35	100	78
Eneforsørger med inntektsgivende arbeid	89	66	23	12	102	98
Gift/samboer uten inntektsgivende arbeid	54	38	15	46	100	30
Gift/samboer med høyst en arbeidsinntekt	49	29	20	52	101	181
Gift/samboer med to arbeidsinntekter	81	49	32	19	100	614
Foreldrenes utdanningsnivå						
Grunnskole	56	28	28	44	100	79
Videregående skole	67	41	26	33	100	288
Høyere utdanning	81	50	31	19	100	574
Uoppgitt/ingen utdanning	44	34	9	56	100	60
Lavinntektsfamilier						
Lavinntektsfamilier (OECD-def 50 %)	43	23	20	57	100	100
Ikke-lavinntektsfamilier (OECD-def 50 %)	77	47	30	23	100	901
Lavinntektsfamilier (EU-def 60 %)	46	25	21	55	101	133
Ikke-lavinntektsfamilier (EU-def 60 %)	77	48	30	23	100	868
Husholdingsinntekt						
Under 150 000 kroner	71	29	43	29	100	24
150 000 - 299 999 kroner	53	37	17	47	100	111
300 000 - 449 999 kroner	68	49	19	32	100	151
450 000 - 599 999 kroner	53	28	25	47	100	123
600 000 - 749 999 kroner	77	46	31	23	100	174
750 000 kroner eller mer	83	51	32	17	100	418
Bosted						
Oslo	83	67	16	17	100	167
Trondheim, Bergen, Stavanger	90	76	15	10	100	102
Kommuner med 10 000 innb. eller mer	73	42	32	27	100	522
Kommuner under 10 000 innb.	66	30	36	34	100	210
Landsdel						
Akershus og Oslo	83	62	21	17	100	302
Hedmark og Oppland	83	36	47	17	100	59
Østlandet ellers	74	46	28	26	100	187
Agder og Rogaland	71	34	37	29	100	161
Vestlandet	74	46	28	26	100	141
Trøndelag	80	41	39	20	100	69
Nord-Norge	52	33	19	49	101	82
Mors arbeidstidsordning						
Vanlig dagtid	85	56	29	15	100	507
Skift/turnus	65	18	47	35	100	19
Kvelds- eller nattarbeid	71	36	36	28	99	123
Andre arbeidstidsordninger	58	42	16	44	102	44
I lønnet/ulønnet permisjon	61	22	39	39	100	89
Ikke yrkesaktiv	51	31	20	49	100	202
Mors ukentlige arbeidstid						
Under 37 timer	72	34	38	28	100	328
37 timer eller mer	88	65	22	12	100	365
I lønnet/ulønnet permisjon	61	22	39	39	100	89
Ikke yrkesaktiv	51	31	20	49	100	202
Mors fødeland						
Norge	77	46	31	23	100	642
EU/EØS, USA, Canada, Australia og New Zealand	80	57	23	20	100	45
Asia, Afrika, Latin-Amerika, Oseania unntatt Australia og New Zealand, og Europa utenom EU/EØS	56	39	17	43	99	279
Uoppgitt	65	25	40	35	100	18

Tabell 5.3. Barn 8-9 år etter deltakelse i SFO, i ulike grupper. Prosent

	Deltar i SFO			Deltar ikke i SFO	I alt (vektet)	Antall (uvektet)
	Alle	Heltids-plass	Deltids-plass			
Alle	47	21	26	53	100	868
Alder						
8 år	63	29	33	37	100	461
9 år	28	11	17	72	100	407
Antall barn 6-9 år i husholdingen						
Ett barn	48	23	25	52	100	555
To barn	45	19	26	55	100	290
Tre eller flere barn	35	10	25	65	100	23
Antall barn 0-9 år i husholdingen						
Ett barn	43	20	23	57	100	198
To barn	51	26	26	49	100	415
Tre eller flere barn	41	13	28	59	100	255
Familietype						
Eneforsørger uten inntektsgivende arbeid	44	25	19	56	100	66
Eneforsørger med inntektsgivende arbeid	63	43	20	39	101	102
Gift/samboer uten inntektsgivende arbeid	33	8	25	67	100	24
Gift/samboer med høyst en arbeidsinntekt	29	12	17	71	100	148
Gift/samboer med to arbeidsinntekter	49	20	29	51	100	528
Foreldrenes utdanningsnivå						
Grunnskole	36	16	20	66	102	82
Videregående skole	35	15	19	65	100	292
Høyere utdanning	55	25	30	45	100	457
Uoppgitt/ingen utdanning	33	8	25	67	100	37
Lavinnettsfamilier						
Lavinnettsfamilier (OECD-def 50 %)	28	6	22	73	102	95
Ikke-lavinnettsfamilier (OECD-def 50 %)	48	22	26	52	100	773
Lavinnettsfamilier (EU-def 60 %)	33	9	24	66	99	130
Ikke-lavinnettsfamilier (EU-def 60 %)	48	22	26	52	100	738
Husholdingsinntekt						
Under 150 000 kroner	33	8	25	67	100	18
150 000 - 299 999 kroner	50	22	28	52	102	97
300 000 - 449 999 kroner	44	25	19	57	101	135
450 000 - 599 999 kroner	30	14	16	70	100	104
600 000 - 749 999 kroner	41	15	26	59	100	142
750 000 kroner eller mer	53	24	29	47	100	372
Bosted						
Oslo	48	33	15	52	100	142
Trondheim, Bergen, Stavanger	60	32	28	40	100	93
Kommuner med 10 000 innb. eller mer	47	19	28	53	100	450
Kommuner under 10 000 innb.	39	14	25	61	100	183
Landsdel						
Akershus og Oslo	57	33	24	43	100	243
Hedmark og Oppland	41	14	27	58	99	64
Østlandet ellers	46	22	24	54	100	161
Agder og Rogaland	44	14	30	56	100	133
Vestlandet	45	22	23	55	100	132
Trøndelag	52	13	39	48	100	55
Nord-Norge	27	10	18	71	99	80
Mors arbeidstidsordning						
Vanlig dagtid	53	25	28	47	100	447
Skift/turnus	45	27	18	55	100	10
Kvelds- eller nattarbeid	38	12	26	63	100	110
Andre arbeidstidsordninger	40	9	30	60	100	45
I lønnet/ulønnet permisjon	37	17	20	63	100	55
Ikke yrkesaktiv	32	14	19	69	101	177
Mors ukentlige arbeidstid						
Under 37 timer	41	13	28	59	100	286
37 timer eller mer	56	29	27	44	100	326
I lønnet/ulønnet permisjon	37	17	20	63	100	55
Ikke yrkesaktiv	32	14	19	69	101	177
Mors fødeland						
Norge	48	21	27	52	100	546
EU/EØS, USA, Canada, Australia og New Zealand	46	15	31	54	100	52
Asia, Afrika, Latin-Amerika, Oseania unntatt Australia og New Zealand, og Europa utenom EU/EØS	33	19	14	67	100	230
Uoppgitt	38	14	24	57	95	16

Tabell 5.4. Barn 6-9 år som ikke går i SFO. Andel i ulike grupper, etter foreldrenes begrunnelse (Ikke gjensidig utelukkende kategorier). Prosent

	Har ikke fått plass	Det er for dyrt	SFO tilbyr ikke de aktivitetene mitt barn liker	Barnet deltar på andre aktiviteter	Barnet kan være alene hjemme før og etter skolen	Barnet kan være hjemme sammen med andre i familien før og etter skolen	Mangel på transport	Barnet trives ikke på SFO	Antall (uvektet)
Alle	2	21	17	38	51	86	3	18	344
Alder									
6 år	3	6	0	36	11	83	0	6	41
7 år	0	30	10	33	45	92	3	13	62
8 år	5	18	16	36	46	89	5	16	86
9 år	1	21	23	40	64	83	4	22	155
Antall barn 6-9 år i husholdningen									
Ett barn	2	16	17	37	50	87	2	19	251
To barn	3	33	17	38	52	84	6	15	90
Tre eller flere barn	0	0	0	50	50	50	0	0	3
Antall barn 0-9 år i husholdningen									
Ett barn	1	18	20	44	49	89	3	20	151
To barn	1	22	14	37	50	81	3	17	127
Tre eller flere barn	7	23	13	26	57	87	5	13	66
Familietype									
Eneforsørger uten inntektsgivende arbeid	6	25	0	19	44	69	0	13	26
Eneforsørger med inntektsgivende arbeid	0	26	22	37	78	93	0	37	34
Gift/samboer uten inntektsgivende arbeid	0	57	14	43	14	57	0	14	12
Gift/samboer med høyst en arbeidsinntekt	1	20	11	36	42	91	4	16	79
Gift/samboer med to arbeidsinntekter	2	18	20	39	52	85	4	16	193
Foreldrenes utdanningsnivå									
Grunnskole	5	57	10	48	43	90	5	14	43
Videregående skole	0	18	14	39	50	89	3	14	128
Høyere utdanning	2	16	20	38	53	84	3	22	157
Uoppgitt/ingen utdanning	13	33	0	13	47	73	0	7	16
Lavinnettsfamilier									
Lavinnettsfamilier (OECD-def 50 %)	4	35	4	31	35	85	4	8	41
Ikke-lavinnettsfamilier (OECD-def 50 %)	2	19	18	38	52	86	4	19	303
Lavinnettsfamilier (EU-def 60 %)	3	29	3	29	29	82	3	6	55
Ikke-lavinnettsfamilier (EU-def 60 %)	2	19	18	39	53	86	4	19	289
Husholdingsinntekt									
Under 150 000 kroner	0	20	0	0	40	80	0	0	7
150 000 - 299 999 kroner	3	28	10	38	41	79	0	24	46
300 000 - 449 999 kroner	0	21	12	33	56	86	5	23	52
450 000 - 599 999 kroner	2	25	13	40	38	89	0	16	54
600 000 - 749 999 kroner	0	20	11	43	58	94	8	11	60
750 000 kroner eller mer	3	16	24	36	52	83	3	19	125
Bosted									
Oslo	3	34	6	34	38	78	0	22	46
Trondheim, Bergen, Stavanger	0	14	21	45	59	86	0	28	31
Kommuner med 10 000 innb. eller mer	2	21	19	32	55	86	3	16	176
Kommuner under 10 000 innb.	1	16	15	48	46	87	5	17	91
Landsdel									
Akershus og Oslo	5	34	19	39	53	83	2	20	72
Hedmark og Oppland	0	14	26	54	57	86	6	29	31
Østlandet ellers	0	23	21	34	56	89	4	17	71
Agder og Rogaland	0	20	11	31	42	91	7	9	56
Vestlandet	0	16	14	34	40	86	2	16	48
Trøndelag	0	11	6	39	56	89	0	6	18
Nord-Norge	6	13	15	40	58	83	0	21	48
Mors arbeidstidsordning									
Vanlig dagtid	0	19	22	42	62	86	2	21	160
Skift/turnus	0	20	0	40	0	60	0	20	5
Kvelds- eller nattarbeid	0	23	13	47	55	89	9	19	49
Andre arbeidstidsordninger	4	13	13	21	38	92	0	17	22
I lønnet/ulønnet permisjon	15	25	15	40	30	80	5	5	19
Ikke yrkesaktiv	3	24	10	28	34	84	3	13	84
Mors ukentlige arbeidstid									
Under 37 timer	0	19	14	42	49	89	5	14	133
37 timer eller mer	1	21	25	39	65	83	2	28	103
I lønnet/ulønnet permisjon	15	25	15	40	30	80	5	5	19
Ikke yrkesaktiv	3	24	10	28	34	84	3	13	84
Mors fødeland									
Norge	2	17	18	39	51	86	3	19	208
EU/EØS, USA, Canada, Australia og New Zealand ..	0	31	25	25	81	94	0	19	15
Asia, Afrika, Latin-Amerika, Oseania unntatt Australia og New Zealand, og Europa utenom EU/EØS	4	33	7	33	35	81	5	11	109
Uoppgitt	0	25	13	63	75	100	0	13	7

Tabell 5.5. Barn 6-7 år som ikke går i SFO. Andel i ulike grupper, etter foreldrenes begrunnelse (Ikke gjensidig utelukkende kategorier). Prosent

	Har ikke fått plass	Det er for dyrt	SFO tilbyr ikke de aktivitetene mitt barn liker	Barnet deltar på andre aktiviteter	Barnet kan være alene hjemme før og etter skolen	Barnet kan være hjemme sammen med andre i familien før og etter skolen	Mangel på transport	Barnet trives ikke på SFO	Antall (uvektet)
Alle	1	21	6	35	33	89	2	11	103
Alder									
6 år	3	6	0	36	11	83	0	6	41
7 år	0	30	10	33	45	92	3	13	62
Antall barn 6-7 år i husholdingen									
Ett barn	1	18	7	33	33	88	2	11	100
To eller flere barn	0	67	0	100	33	100	0	0	3
Antall barn 8-9 år i husholdingen									
Ingen barn	1	19	6	32	32	88	3	10	81
Ett barn	0	28	6	39	33	89	0	11	22
To eller flere barn	0	0	0	0	0	0	0	0	0
Antall barn 0-9 år i husholdingen									
Ett barn	0	19	11	38	24	86	0	14	38
To barn	0	23	3	29	26	87	3	10	34
Tre eller flere barn	4	19	4	37	52	93	0	11	31
Familietype									
Eneforsørger uten inntektsgivende arbeid	14	43	0	43	29	57	0	0	12
Eneforsørger med inntektsgivende arbeid	0	20	40	0	40	80	0	40	8
Gift/samboer uten inntektsgivende arbeid	0	0	0	50	0	100	0	0	5
Gift/samboer med høyst en arbeidsinntekt	0	23	3	30	33	93	3	10	31
Gift/samboer med to arbeidsinntekter	0	17	8	38	33	88	0	10	47
Foreldrenes utdanningsnivå									
Grunnskole	0	57	0	43	29	86	0	0	18
Videregående skole	0	18	8	34	32	89	0	16	39
Høyere utdanning	0	16	9	36	30	86	2	9	38
Uoppgitt/ingen utdanning	14	14	0	14	71	86	0	0	8
Lavinnettsfamilier									
Lavinnettsfamilier (OECD-def 50 %)	0	25	0	25	38	88	0	13	16
Ikke-lavinnettsfamilier (OECD-def 50 %)	1	19	7	35	32	88	1	11	87
Lavinnettsfamilier (EU-def 60 %)	0	27	0	18	27	82	0	9	22
Ikke-lavinnettsfamilier (EU-def 60 %)	1	19	7	36	33	88	1	12	81
Husholdingsinntekt									
Under 150 000 kroner	0	0	0	0	50	100	0	0	4
150 000 - 299 999 kroner	8	23	0	31	31	77	0	15	22
300 000 - 449 999 kroner	0	17	17	8	17	75	17	25	15
450 000 - 599 999 kroner	0	15	0	35	35	100	0	5	17
600 000 - 749 999 kroner	0	18	12	53	41	94	0	0	16
750 000 kroner eller mer	0	25	9	34	34	88	0	13	29
Bosted									
Oslo	0	13	0	50	25	88	0	0	15
Trondheim, Bergen, Stavanger	0	25	13	50	25	88	0	38	8
Kommuner med 10 000 innb. eller mer	2	22	6	24	38	88	4	12	53
Kommuner under 10 000 innb.	0	20	7	43	27	87	0	3	27
Landsdel									
Akershus og Oslo	6	31	6	56	50	94	0	13	23
Hedmark og Oppland	0	0	0	33	0	100	67	67	3
Østlandet ellers	0	29	14	19	38	95	0	10	23
Agder og Rogaland	0	21	0	29	21	100	0	7	15
Vestlandet	0	20	13	33	13	80	0	20	15
Trøndelag	0	11	0	44	56	100	0	0	8
Nord-Norge	0	6	0	29	29	71	0	6	16
Mors arbeidstidsordning									
Vanlig dagtid	0	19	10	35	35	90	0	13	34
Skift/turnus	0	33	0	67	0	100	0	0	3
Kvelds- eller nattarbeid	0	7	7	36	36	93	7	29	14
Andre arbeidstidsordninger	0	18	0	27	9	100	0	9	9
I lønnet/ulønnet permisjon	0	33	11	56	22	78	0	0	9
Ikke yrkesaktiv	4	23	4	27	42	85	0	4	33
Mors ukentlige arbeidstid									
Under 37 timer	0	18	3	39	24	95	5	13	37
37 timer eller mer	0	18	14	27	41	86	0	18	23
I lønnet/ulønnet permisjon	0	33	11	56	22	78	0	0	9
Ikke yrkesaktiv	4	23	4	27	42	85	0	4	33
Mors fødeland									
Norge	0	17	9	33	28	88	1	13	57
EU/EØS, USA, Canada, Australia og New Zealand	0	17	0	33	50	83	0	0	4
Asia, Afrika, Latin-Amerika, Oseania unntatt Australia og New Zealand, og Europa utenom EU/EØS	6	35	0	35	35	88	0	6	38
Uoppgitt	0	33	0	33	67	100	0	0	3

Tabell 5.6. Barn 8-9 år som ikke går i SFO. Andel i ulike grupper, etter foreldrenes begrunnelse (Ikke gjensidig utelukkende kategorier). Prosent

	Har ikke fått plass	Det er for dyrt	SFO tilbyr ikke de aktivitetene mitt barn liker	Barnet deltar på andre aktiviteter	Barnet kan være alene hjemme før og etter skolen	Barnet kan være hjemme sammen med andre i familien før og etter skolen	Mangel på transport	Barnet trives ikke på SFO	Antall (uvektet)
Alle	7	20	20	39	58	85	4	20	241
Alder									
6 år	5	18	16	36	46	89	5	16	86
7 år	1	21	23	40	64	83	4	22	155
Antall barn 6-7 år i husholdingen									
Ett barn	2	21	21	39	57	85	4	21	225
To eller flere barn	0	18	6	41	65	76	6	6	16
Antall barn 8-9 år i husholdingen									
Ingen barn	2	15	20	41	59	86	3	21	188
Ett barn	4	39	23	33	54	82	7	19	51
To eller flere barn	0	0	0	50	50	50	0	0	2
Antall barn 0-9 år i husholdingen									
Ett barn	1	17	23	45	58	88	4	23	113
To barn	1	22	17	39	58	80	3	20	93
Tre eller flere barn	9	27	21	18	61	85	9	15	35
Familietype									
Eneforsørger uten inntektsgivende arbeid	0	11	0	11	56	78	0	22	14
Eneforsørger med inntektsgivende arbeid	0	27	18	45	86	91	0	36	26
Gift/samboer uten inntektsgivende arbeid	0	80	20	40	20	40	0	20	7
Gift/samboer med høyst en arbeidsinntekt	2	17	15	39	46	89	2	17	48
Gift/samboer med to arbeidsinntekter	2	19	23	40	59	84	5	19	146
Foreldrenes utdanningsnivå									
Grunnskole	0	57	14	50	50	93	7	21	25
Videregående skole	0	18	18	41	59	87	5	13	89
Høyere utdanning	3	16	24	38	61	83	3	26	119
Uoppgitt/ingen utdanning	11	44	0	11	33	56	0	11	8
Lavinnettsfamilier									
Lavinnettsfamilier (OECD-def 50 %)	6	39	6	39	33	83	0	6	25
Ikke-lavinnettsfamilier (OECD-def 50 %)	2	19	22	39	60	85	4	21	216
Lavinnettsfamilier (EU-def 60 %)	4	30	4	35	30	83	0	4	33
Ikke-lavinnettsfamilier (EU-def 60 %)	2	19	22	40	61	85	4	22	208
Husholdingsinntekt									
Under 150 000 kroner	0	33	0	0	33	67	0	0	3
150 000 - 299 999 kroner	0	38	19	44	50	81	0	31	24
300 000 - 449 999 kroner	0	19	13	42	74	87	0	23	37
450 000 - 599 999 kroner	3	31	19	42	39	81	0	19	37
600 000 - 749 999 kroner	0	21	8	40	65	94	10	15	44
750 000 kroner eller mer	4	14	29	36	58	81	4	21	96
Bosted									
Oslo	4	42	8	29	42	75	0	29	31
Trondheim, Bergen, Stavanger	0	14	24	43	71	86	0	24	23
Kommuner med 10 000 innb. eller mer	2	21	24	34	62	85	3	18	123
Kommuner under 10 000 innb.	1	15	18	49	55	87	7	21	64
Landsdel									
Akershus og Oslo	7	35	23	33	53	79	2	26	49
Hedmark og Oppland	0	16	28	56	63	84	0	25	28
Østlandet ellers	0	20	24	38	62	84	6	20	48
Agder og Rogaland	0	20	15	32	49	88	10	10	41
Vestlandet	0	14	14	34	54	86	3	17	33
Trøndelag	0	0	11	33	56	78	0	11	10
Nord-Norge	9	17	23	46	71	89	0	29	32
Mors arbeidstidsordning									
Vanlig dagtid	0	19	24	43	68	85	2	23	126
Skift/turnus	0	0	0	0	0	0	0	50	2
Kvelds- eller nattarbeid	0	26	15	51	62	87	10	15	35
Andre arbeidstidsordninger	7	14	21	21	50	79	0	21	13
I lønnet/ulønnet permisjon	27	9	9	27	36	82	9	9	10
Ikke yrkesaktiv	2	24	14	26	31	83	5	17	51
Mors ukentlige arbeidstid									
Under 37 timer	0	19	17	43	59	87	5	14	96
37 timer eller mer	1	21	28	43	71	82	2	30	80
I lønnet/ulønnet permisjon	27	9	9	27	36	82	9	9	10
Ikke yrkesaktiv	2	24	14	26	31	83	5	17	51
Mors fødeland									
Norge	2	17	22	41	60	85	4	22	151
EU/EØS, USA, Canada, Australia og New Zealand	0	40	40	20	90	100	0	30	11
Asia, Afrika, Latin-Amerika, Oseania unntatt Australia og New Zealand, og Europa utenom EU/EØS	3	33	10	33	38	78	8	13	71
Uoppgitt	0	20	20	80	80	100	0	20	4

Tabell 5.7. Foreldre som er helt eller litt enige i påstander som angår kvaliteten i SFO, i ulike grupper (Ikke gjensidig utelukkende kategorier). Barn 6-9 år. Prosent

	Personale er flinke til å skape trivsel	Om-sorgen for hvert barn er bra	Det er få voksne i.f.t. antallet barn	Kommunikasjonen mellom skolen og SFO fungerer bra	Kommunikasjonen mellom foreldrene og SFO fungerer bra	Åpningstidene passer godt	Lokalene er dårlige	Uteområdene er gode	Det er mange forskjellige aktiviteter på SFO	Maten kunne hatt bedre kvalitet og vært mer variert	Antall (uvektet)
Alle	89	77	52	77	85	91	29	80	72	51	520
Alder											
6 år	90	78	51	75	81	88	25	81	74	52	179
7 år	87	72	56	77	83	93	29	75	68	52	142
8 år	89	77	48	74	91	91	32	84	71	47	135
9 år	90	83	53	88	90	93	34	78	78	50	64
Antall barn 6-9 år i husholdingen											
Ett barn	88	78	49	77	84	91	28	81	72	48	387
To barn	91	76	57	79	89	93	29	76	73	58	121
Tre eller flere barn	100	54	85	62	92	92	46	100	69	69	12
Antall barn 0-9 år i husholdingen											
Ett barn	90	83	49	83	88	91	32	81	72	43	200
To barn	89	73	57	72	86	90	27	79	71	53	224
Tre eller flere barn	87	75	43	76	79	94	27	80	74	58	96
Familietype											
Eneforsørger uten inntektsgivende arbeid	86	71	43	71	86	86	19	62	57	43	45
Eneforsørger med inntektsgivende arbeid	92	80	48	83	86	82	26	85	82	47	86
Gift/samboer uten inntektsgivende arbeid	75	75	75	100	100	100	50	100	75	50	9
Gift/samboer med høyst en arbeidsinntekt	86	78	47	73	78	94	29	84	76	55	57
Gift/samboer med to arbeidsinntekter	89	76	53	76	86	93	30	80	70	51	323
Foreldrenes utdanningsnivå											
Grunnskole	84	95	47	89	89	84	21	89	89	63	32
Videregående skole	91	78	53	81	87	89	26	83	74	47	159
Høyere utdanning	88	75	52	75	84	93	32	78	70	51	302
Uoppgitt/ingen utdanning	91	91	45	73	91	82	18	91	64	73	27
Lavinnettsfamilier											
Lavinnettsfamilier (OECD-def 50 %)	93	80	53	87	80	93	7	100	93	40	26
Ikke-lavinnettsfamilier (OECD-def 50 %)	89	77	52	77	85	91	30	79	71	51	494
Lavinnettsfamilier (EU-def 60 %)	93	83	48	86	86	90	17	86	79	41	45
Ikke-lavinnettsfamilier (EU-def 60 %)	89	77	52	76	85	91	30	80	72	51	475
Husholdingsinntekt											
Under 150 000 kroner	75	50	50	50	75	100	0	100	75	50	8
150 000 - 299 999 kroner	90	82	36	87	90	90	21	82	72	41	57
300 000 - 449 999 kroner	97	83	55	87	83	77	28	80	75	52	91
450 000 - 599 999 kroner	89	76	53	76	84	91	24	78	71	60	44
600 000 - 749 999 kroner	92	76	52	73	88	94	28	80	71	43	81
750 000 kroner eller mer	86	76	53	74	84	93	31	80	72	52	239
Bosted											
Oslo	80	71	60	67	79	89	39	67	67	74	88
Trondheim, Bergen, Stavanger	82	69	65	69	75	93	28	82	70	49	62
Kommuner med 10 000 innb. eller mer	92	81	52	82	88	92	27	83	74	49	270
Kommuner under 10 000 innb.	92	74	38	77	90	90	28	79	72	40	100
Landsdel											
Akershus og Oslo	85	73	54	74	85	92	33	77	72	65	172
Hedmark og Oppland	92	75	39	81	92	89	17	72	64	61	36
Østlandet ellers	93	84	62	82	90	89	32	88	71	51	87
Agder og Rogaland	88	78	41	76	74	85	24	86	79	34	81
Vestlandet	87	74	48	78	90	94	30	78	64	40	78
Trøndelag	90	80	63	73	76	95	27	83	85	49	37
Nord-Norge	100	82	58	82	94	97	33	73	73	42	29
Mors arbeidstidsordning											
Vanlig dagtid	91	80	52	78	86	91	30	81	74	53	313
Skift/turnus	100	75	25	88	88	100	25	75	88	38	9
Kvelds- eller nattarbeid	88	69	63	78	86	96	35	90	65	45	54
Andre arbeidstidsordninger	85	70	50	65	85	85	35	55	60	35	21
I lønnet/ulønnet permisjon	87	63	50	77	83	97	27	77	73	50	24
Ikke yrkesaktiv	78	71	58	76	78	91	27	78	69	56	76
Mors ukentlige arbeidstid											
Under 37 timer	90	80	49	82	88	93	25	85	73	46	167
37 timer eller mer	90	77	55	74	85	90	33	77	72	55	230
I lønnet/ulønnet permisjon	87	63	50	77	83	97	27	77	73	50	24
Ikke yrkesaktiv	78	71	58	76	78	91	27	78	69	56	76
Mors fødeland											
Norge	90	76	54	78	84	92	32	80	71	51	327
EU/EØS, USA, Canada, Australia og New Zealand ..	82	61	54	50	93	86	29	71	75	57	28
Asia, Afrika, Latin-Amerika, Oseania unntatt Australia og New Zealand, og Europa utenom											
EU/EØS	82	84	48	78	84	90	22	82	76	56	130
Uoppgitt	93	87	27	87	87	93	7	87	73	53	12

Tabell 5.8. Barn 6-9 år i ulike grupper, etter deltakelse i leksehjelp. Prosent

	Benytter barnet tilbud om leksehjelp?			
	Ja	Nei	I alt (vektet)	Antall (uvektet)
Alle	58	42	100	772
Alder				
6 år	49	51	100	197
7 år	60	40	100	187
8 år	66	33	99	195
9 år	57	43	100	193
Antall barn under 0-9 år i husholdningen				
Ett barn	55	46	100	308
To barn	61	39	100	319
Tre eller flere barn	57	43	100	145
Antall barn 6-9 år i husholdningen				
Ett barn	56	44	100	573
To barn	64	36	100	185
Tre eller flere barn	36	64	100	14
Familietype				
Eneforsørger uten inntektsgivende arbeid	89	11	100	53
Eneforsørger med inntektsgivende arbeid	50	51	101	109
Gift/samboer uten inntektsgivende arbeid	82	18	100	20
Gift/samboer med høyst en arbeidsinntekt	57	43	100	122
Gift/samboer med to arbeidsinntekter	57	43	100	468
Foreldrenes utdanningsnivå				
Grunnskole	74	26	100	69
Videregående skole	58	42	100	252
Høyere utdanning	56	44	100	413
Uoppgitt/ingen utdanning	75	25	100	38
Lavinntektsfamilier				
Lavinntektsfamilier (OECD-def 50 %)	70	30	100	53
Ikke-lavinntektsfamilier (OECD-def 50 %)	58	43	100	719
Lavinntektsfamilier (EU-def 60 %)	69	31	100	82
Ikke-lavinntektsfamilier (EU-def 60 %)	57	43	100	690
Husholdingsinntekt				
Under 150 000 kroner	57	43	100	13
150 000 - 299 999 kroner	69	31	100	88
300 000 - 449 999 kroner	55	45	100	120
450 000 - 599 999 kroner	52	47	99	88
600 000 - 749 999 kroner	59	40	99	133
750 000 kroner eller mer	57	42	100	330
Bosted				
Oslo	67	33	100	114
Trondheim, Bergen, Stavanger	49	51	100	82
Kommuner med 10 000 innb. eller mer	59	41	100	412
Kommuner under 10 000 innb.	56	44	100	164
Landsdel				
Akershus og Oslo	65	35	101	213
Hedmark og Oppland	58	42	100	62
Østlandet ellers	55	45	100	146
Agder og Rogaland	50	50	100	126
Vestlandet	61	40	101	107
Trøndelag	55	43	98	53
Nord-Norge	55	43	99	65
Mors arbeidstidsordning				
Vanlig dagtid	58	42	100	431
Skift/turnus	62	38	100	14
Kvelds- eller nattarbeid	53	47	100	90
Andre arbeidstidsordninger	51	49	100	38
I lønnet/ulønnet permisjon	57	43	100	41
Ikke yrkesaktiv	63	36	99	131
Mors ukentlige arbeidstid				
Under 37 timer	53	47	100	271
37 timer eller mer	60	40	100	302
I lønnet/ulønnet permisjon	57	43	100	41
Ikke yrkesaktiv	63	36	99	131
Mors fødeland				
Norge	55	45	100	487
EU/EØS, USA, Canada, Australia og New Zealand	73	28	100	39
Asia, Afrika, Latin-Amerika, Oseania unntatt Australia og New Zealand, og Europa utenom EU/EØS	76	26	101	203
Uoppgitt	25	75	100	16

Tabell 5.9. Barn 6-7 år i ulike grupper, etter deltakelse i leksehjelp. Prosent

	Benytter barnet tilbud om leksehjelp?			
	Ja	Nei	I alt (vektet)	Antall (uvektet)
Alle	54	46	100	384
Alder				
6 år	49	51	100	197
7 år	60	40	100	187
Antall barn 6-9 år i husholdingen				
Ett barn	53	47	100	292
To barn	64	36	100	84
Tre eller flere barn	22	78	100	8
Antall barn 0-9 år i husholdingen				
Ett barn	54	46	100	134
To barn	56	44	100	164
Tre eller flere barn	52	48	100	86
Familietype				
Eneforsørger uten inntektsgivende arbeid	92	8	100	28
Eneforsørger med inntektsgivende arbeid	51	49	100	49
Gift/samboer uten inntektsgivende arbeid	100	0	100	9
Gift/samboer med høyst en arbeidsinntekt	46	54	100	57
Gift/samboer med to arbeidsinntekter	54	46	100	241
Foreldres utdanningsnivå				
Grunnskole	67	33	100	30
Videregående skole	56	45	101	117
Høyere utdanning	53	47	100	213
Uoppgitt/ingen utdanning	57	43	100	24
Lavinntektsfamilier				
Lavinntektsfamilier (OECD-def 50 %)	83	17	100	24
Ikke-lavinntektsfamilier (OECD-def 50 %)	54	46	100	360
Lavinntektsfamilier (EU-def 60 %)	78	22	100	38
Ikke-lavinntektsfamilier (EU-def 60 %)	53	47	100	346
Husholdingsinntekt				
Under 150 000 kroner	50	50	100	8
150 000 - 299 999 kroner	56	44	100	43
300 000 - 449 999 kroner	59	38	97	57
450 000 - 599 999 kroner	54	46	100	37
600 000 - 749 999 kroner	51	49	100	66
750 000 kroner eller mer	54	46	100	173
Bosted				
Oslo	69	31	100	58
Trondheim, Bergen, Stavanger	45	57	102	45
Kommuner over 10.000 innb	55	45	100	208
Kommuner under 10.000 innb	50	50	100	73
Landsdel				
Akershus og Oslo	66	34	100	112
Hedmark og Oppland	58	42	100	21
Østlandet ellers	51	49	100	70
Agder og Rogaland	45	55	100	63
Vestlandet	53	47	100	57
Trøndelag	49	51	100	31
Nord-Norge	50	50	100	30
Mors arbeidstidsordning				
Vanlig dagtid	57	43	100	215
Skift/turnus	43	57	100	8
kvelds- eller nattarbeid	50	50	100	46
andre arbeidstidsordninger	37	63	100	18
i lønnet/ulønnet permisjon	56	44	100	27
Ikke yrkesaktiv	55	45	100	62
Mors ukentlige arbeidstid				
under 37 timer	50	50	100	140
37 timer eller mer	58	43	101	147
I lønnet/ulønnet permisjon	56	44	100	27
Ikke yrkesaktiv	55	45	100	62
Mors fødeland				
Norge	53	46	100	248
EU/EØS, USA, Canada, Australia og New Zealand	71	29	100	17
Asia, Afrika, Latin-Amerika, Oseania unntatt Australia og New Zealand, og Europa utenom EU/EØS	68	33	100	100
Uoppgitt	21	79	100	11

Tabell 5.10. Barn 8-9 år etter deltakelse i leksehjelp, i ulike grupper. Prosent

	Benytter barnet tilbud om leksehjelp?			
	Ja	Nei	I alt (vektet)	Antall (uvektet)
Alle	61	38	100	388
Alder				
8 år	66	33	99	195
9 år	57	43	100	193
Antall barn 6-9 år i husholdingen				
Ett barn	60	40	100	281
To barn	65	35	100	101
Tre eller flere barn	80	20	100	6
Antall barn 0-9 år i husholdingen				
Ett barn	55	45	100	174
To barn	67	33	101	155
Tre eller flere barn	65	35	100	59
Familietype				
Eneforsørger uten inntektsgivende arbeid	93	14	107	25
Eneforsørger med inntektsgivende arbeid	46	52	98	60
Gift/samboer uten inntektsgivende arbeid	86	29	114	11
Gift/samboer med høyst en arbeidsinntekt	67	33	100	65
Gift/samboer med to arbeidsinntekter	61	39	100	227
Foreldrenes utdanningsnivå				
Grunnskole	77	23	100	39
Videregående skole	60	40	100	135
Høyere utdanning	59	41	100	200
Uoppgitt/ingen utdanning	100	0	100	14
Lavinntektsfamilier				
Lavinntektsfamilier (OECD-def 50 %)	62	38	100	29
Ikke-lavinntektsfamilier (OECD-def 50 %)	61	39	100	359
Lavinntektsfamilier (EU-def 60 %)	63	37	100	44
Ikke-lavinntektsfamilier (EU-def 60 %)	61	39	100	344
Husholdingsinntekt				
Under 150 000 kroner	50	50	100	5
150 000 - 299 999 kroner	80	20	100	45
300 000 - 449 999 kroner	48	50	98	63
450 000 - 599 999 kroner	52	48	100	51
600 000 - 749 999 kroner	68	31	99	67
750 000 kroner eller mer	61	39	101	157
Bosted				
Oslo	64	36	100	56
Trondheim, Bergen, Stavanger	55	45	100	37
Kommuner med 10 000 innb. eller mer	62	38	100	204
Kommuner under 10 000 innb.	62	38	100	91
Landsdel				
Akershus og Oslo	64	37	101	101
Hedmark og Oppland	59	41	100	41
Østlandet ellers	58	42	100	76
Agder og Rogaland	55	45	100	63
Vestlandet	69	31	100	50
Trøndelag	68	32	100	22
Nord-Norge	62	38	100	35
Mors arbeidstidsordning				
Vanlig dagtid	59	41	100	216
Skift/turnus	83	17	100	6
Kvelds- eller nattarbeid	57	43	100	44
Andre arbeidstidsordninger	62	38	100	20
I lønnet/ulønnet permisjon	60	40	100	14
Ikke yrkesaktiv	69	31	100	69
Mors ukentlige arbeidstid				
Under 37 timer	56	44	100	131
37 timer eller mer	62	38	100	155
I lønnet/ulønnet permisjon	60	40	100	14
Ikke yrkesaktiv	69	31	100	69
Mors fødeland				
Norge	57	43	100	239
EU/EØS, USA, Canada, Australia og New Zealand	74	26	100	22
Asia, Afrika, Latin-Amerika, Oseania unntatt Australia og New Zealand, og Europa utenom EU/EØS	82	20	102	103
Uoppgitt	43	57	100	5

Tabell 5.11. Barn 6-9 år som ikke deltar i leksehjelp etter foreldrenes begrunnelse, i ulike grupper (ikke gjensidig utelukkende kategorier). Prosent

	Har ikke fått nok informasjon om leksehjelpen	Ønsker å være sammen med barnet selv den tiden leksehjelpen foregår	Vil hjelpe barnet med leksene selv	Barnet har andre aktiviteter på det tidspunktet	Det er for dårlig oppfølging når barnet jobber med leksene	Ansatte har ikke gode nok kunnskaper til å hjelpe barnet med leksene	Barnet har så lite delta på leksehjelpen	Barnet vil ikke delta på leksehjelpen	Barnet har ikke behov for hjelp med leksene	Barnet får ikke skyss hjem etter leksehjelpen	Antall (uvekttet)
Alle	17	70	90	12	31	25	36	20	32	8	291
Alder											
6 år	17	68	94	10	28	24	58	5	35	5	94
7 år	17	75	92	6	36	31	34	22	30	5	60
8 år	17	62	87	16	33	29	30	27	24	11	62
9 år	17	74	85	14	30	19	19	33	35	12	75
Antall barn 6-9 år i husholdningen											
Ett barn	20	68	90	12	32	24	36	22	31	7	226
To barn	10	75	88	7	28	28	31	16	35	10	58
Tre eller flere barn	0	78	100	11	33	22	78	0	11	11	7
Antall barn 0-9 år i husholdningen											
Ett barn	20	70	86	12	27	18	36	26	31	4	125
To barn	14	71	95	13	35	28	34	14	31	10	114
Tre eller flere barn	16	69	88	6	34	31	41	19	34	13	52
Familietype											
Eneforsørger uten inntektsgivende arbeid	0	67	67	0	0	33	33	33	33	0	7
Eneforsørger med inntektsgivende arbeid	26	60	81	7	26	23	30	30	28	7	46
Gift/samboer uten inntektsgivende arbeid	0	50	100	50	0	0	0	0	50	0	3
Gift/samboer med høyst en arbeidsinntekt	19	72	91	4	23	21	23	23	26	2	44
Gift/samboer med to arbeidsinntekter	16	72	92	14	34	26	41	18	34	9	191
Foreldrenes utdanningsnivå											
Grunnskole	20	70	70	10	0	30	10	30	60	20	12
Videregående skole	20	74	90	15	25	16	39	26	30	11	93
Høyere utdanning	15	69	92	10	34	29	37	17	32	6	180
Uoppgitt/ingen utdanning	33	67	67	0	83	0	0	0	0	0	6
Lavinntektsfamilier											
Lavinntektsfamilier (OECD-def 50 %)	30	90	90	10	20	0	20	10	30	0	12
Ikke-lavinntektsfamilier (OECD-def 50 %)	17	70	90	12	32	26	37	21	32	8	279
Lavinntektsfamilier (EU-def 60 %)	19	81	88	19	13	6	13	6	38	0	20
Ikke-lavinntektsfamilier (EU-def 60 %)	17	69	90	11	32	26	37	21	32	8	271
Husholdingsinntekt											
Under 150 000 kroner	0	67	67	0	0	0	0	0	0	0	5
150 000 - 299 999 kroner	21	53	79	16	21	16	21	37	32	5	23
300 000 - 449 999 kroner	19	62	86	14	35	27	22	22	24	5	39
450 000 - 599 999 kroner	19	83	88	5	33	17	31	17	29	5	36
600 000 - 749 999 kroner	19	76	90	14	33	28	38	19	36	16	50
750 000 kroner eller mer	15	69	93	12	31	27	42	20	33	7	138
Bosted											
Oslo	37	30	77	7	50	37	23	30	23	0	28
Trondheim, Bergen, Stavanger	16	78	91	18	27	18	44	20	40	2	37
Kommuner med 10 000 innb. eller mer	14	72	91	10	32	24	39	20	32	8	157
Kommuner under 10 000 innb.	16	77	92	13	25	27	30	16	28	14	69
Landsdel											
Akershus og Oslo	22	43	86	10	42	33	23	25	23	4	64
Hedmark og Oppland	19	74	93	7	37	33	26	11	26	19	22
Østlandet ellers	11	81	92	10	32	33	44	24	32	8	56
Agder og Rogaland	18	78	95	18	32	25	35	18	23	6	55
Vestlandet	11	79	94	2	34	21	38	6	34	9	43
Trøndelag	20	68	84	20	12	4	56	20	44	16	22
Nord-Norge	19	75	81	13	13	6	44	34	53	0	29
Mors arbeidstidsordning											
Vanlig dagtid	18	63	89	13	36	26	37	21	32	7	173
Skift/turnus	20	80	100	60	80	60	40	0	20	20	6
Kvelds- eller nattarbeid	20	88	93	12	12	22	56	22	41	10	36
Andre arbeidstidsordninger	25	95	95	0	25	5	20	25	30	15	17
I lønnet/ulønnet permisjon	20	70	100	5	40	45	50	15	25	10	17
Ikke yrkesaktiv	12	71	85	6	21	18	12	18	29	3	35
Mors ukentlige arbeidstid											
Under 37 timer	17	79	93	12	25	20	42	18	33	12	117
37 timer eller mer	19	61	87	13	40	29	35	24	33	4	115
I lønnet/ulønnet permisjon	20	70	100	5	40	45	50	15	25	10	17
Ikke yrkesaktiv	12	71	85	6	21	18	12	18	29	3	35
Mors fødeland											
Norge	17	69	92	11	33	27	37	20	31	9	216
EU/EØS, USA, Canada, Australia og New Zealand ..	27	64	55	36	64	9	27	27	27	0	13
Asia, Afrika, Latin-Amerika, Oseania unntatt Australia og New Zealand, og Europa utenom EU/EØS	9	74	83	4	9	17	17	22	48	4	43
Uoppgitt	27	67	87	0	20	20	60	13	33	0	12

Tabell 5.12. Barn 6-7 år som ikke deltar i leksehjelp etter foreldrenes begrunnelse, i ulike grupper (ikke gjensidig utelukkende kategorier). Prosent

	Har ikke fått nok informasjon om leksehjelpen	Ønsker å være sammen med barnet selv den tiden leksehjelpen foregår	Vil hjelpe barnet med lekseene selv	Barnet har andre aktiviteter på det tidspunktet	Det er for dårlig oppfølging når barnet jobber med lekseene	Ansatte har ikke gode nok kunnskaper til å hjelpe barnet med lekseene	Barnet har så lite delta på leksehjelpen	Barnet vil ikke delta på leksehjelpen	Barnet har ikke behov for hjelp med lekseene	Barnet får ikke hjem etter leksehjelpen	Antall (uvektet)
Alle	17	71	93	8	31	26	47	12	33	5	154
Alder											
6 år	17	68	94	10	28	24	58	5	35	5	94
7 år	17	75	92	6	36	31	34	22	30	5	60
Antall barn 6-9 år i husholdningen											
Ett barn	19	70	92	8	33	26	45	15	31	6	121
To barn	10	77	93	10	27	33	47	0	43	0	27
Tre eller flere barn	0	86	100	14	29	29	100	0	14	14	6
Antall barn 0-9 år i husholdningen											
Ett barn	22	76	92	7	29	14	51	22	31	2	53
To barn	12	72	97	12	36	32	40	7	32	7	66
Tre eller flere barn	18	64	91	7	30	34	57	9	39	7	35
Familietype											
Eneforsørger uten inntektsgivende arbeid	0	100	100	0	0	0	0	0	0	0	3
Eneforsørger med inntektsgivende arbeid	24	65	76	0	6	12	41	24	24	6	18
Gift/samboer uten inntektsgivende arbeid	0	0	0	0	0	0	0	0	0	0	1
Gift/samboer med høyst en arbeidsinntekt	29	75	89	4	29	36	29	21	29	4	26
Gift/samboer med to arbeidsinntekter	14	70	96	11	36	27	53	8	35	6	106
Foreldrenes utdanningsnivå											
Grunnskole	20	80	80	0	0	60	0	40	40	0	6
Videregående skole	18	73	92	10	27	14	59	20	35	6	46
Høyere utdanning	15	70	96	8	32	32	47	8	33	5	97
Uoppgitt/ingen utdanning	33	50	67	0	83	0	0	0	0	0	5
Lavinntektsfamilier											
Lavinntektsfamilier (OECD-def 50 %)	0	50	50	0	0	0	0	0	0	0	4
Ikke-lavinntektsfamilier (OECD-def 50 %)	17	71	94	9	32	27	48	13	33	5	150
Lavinntektsfamilier (EU-def 60 %)	0	75	75	0	25	25	0	0	25	0	6
Ikke-lavinntektsfamilier (EU-def 60 %)	17	71	94	9	32	27	48	13	33	5	148
Husholdingsinntekt											
Under 150 000 kroner	0	50	50	0	0	0	0	0	0	0	2
150 000 - 299 999 kroner	17	50	75	0	17	17	33	25	8	8	14
300 000 - 449 999 kroner	21	79	93	0	21	29	36	21	21	0	16
450 000 - 599 999 kroner	22	72	83	6	39	11	22	6	33	0	14
600 000 - 749 999 kroner	22	81	100	19	42	33	53	11	39	11	29
750 000 kroner eller mer	13	68	96	7	30	29	54	11	35	5	79
Bosted											
Oslo	29	35	76	0	47	47	29	24	29	0	13
Trondheim, Bergen, Stavanger	17	69	93	17	34	17	52	10	38	0	22
Kommuner med 10 000 innb. eller mer	11	76	96	7	32	25	49	9	30	8	84
Kommuner under 10 000 innb.	22	73	95	10	20	27	49	17	37	5	35
Landsdel											
Akershus og Oslo	16	51	86	3	51	46	32	19	24	5	33
Hedmark og Oppland	13	63	100	13	50	50	50	0	0	13	6
Østlandet ellers	9	78	97	3	19	22	47	16	34	3	29
Agder og Rogaland	19	89	97	17	31	25	50	8	31	3	29
Vestlandet	13	73	93	3	40	27	53	3	33	3	26
Trøndelag	28	67	94	22	6	0	56	11	50	11	15
Nord-Norge	24	71	88	0	6	12	53	18	53	0	16
Mors arbeidstidsordning											
Vanlig dagtid	15	66	94	9	36	26	52	12	34	4	85
Skift/turnus	0	75	100	75	75	75	25	0	25	25	5
Kvelds- eller nattarbeid	19	90	90	5	5	24	71	10	38	14	21
Andre arbeidstidsordninger	25	100	100	0	25	0	8	8	33	0	10
I lønnet/ulønnet permisjon	29	57	100	7	43	57	64	7	29	7	11
Ikke yrkesaktiv	21	74	79	5	26	26	16	21	32	5	18
Mors ukentlige arbeidstid											
Under 37 timer	11	85	96	10	25	18	58	7	32	10	62
37 timer eller mer	20	59	92	8	37	30	42	14	35	1	59
I lønnet/ulønnet permisjon	29	57	100	7	43	57	64	7	29	7	11
Ikke yrkesaktiv	21	74	79	5	26	26	16	21	32	5	18
Mors fødeland											
Norge	17	71	97	10	33	29	50	10	33	6	114
EU/EØS, USA, Canada, Australia og New Zealand ..	33	33	33	17	83	0	33	0	17	0	4
Asia, Afrika, Latin-Amerika, Oseania unntatt Australia og New Zealand, og Europa utenom EU/EØS	0	85	92	0	8	31	23	31	46	0	23
Uoppgitt	27	82	82	0	27	27	55	18	27	0	9

Tabell 5.13. Barn 8-9 år som ikke deltar i leksehjelp etter foreldrenes begrunnelse, i ulike grupper (ikke gjensidig utelukkende kategorier). Prosent

	Har ikke fått nok informasjon om leksehjelpen	Ønsker å være sammen med barnet selv den tiden leksehjelpen foregår	Vil hjelpe barnet med lekse- selv	Barnet har andre aktiviteter på det tids- punktet	Det er for dårlig opp- følgning når barnet jobber med lekse- ne	Ansatte har ikke gode nok kun- skaper til å hjelpe barnet med lekse- ne	Barnet har så lite delta på lekse- hjelpen	Barnet vil ikke delta på lekse- hjelpen	Barnet har ikke behov for hjelp med lekse- ne	Barnet får ikke hjem etter leksehjelpen	Antall (uvekttet)
Alle	17	69	87	15	32	23	23	30	30	11	137
Alder											
8 år	17	62	87	16	33	29	30	27	24	11	62
9 år	17	74	85	14	30	19	19	33	35	12	75
Antall barn 6-9 år i husholdningen											
Ett barn	20	67	87	18	31	23	25	31	30	9	105
To barn	11	74	82	8	29	24	18	29	32	18	31
Tre eller flere barn	0	100	100	0	100	0	0	0	0	0	1
Antall barn 0-9 år i husholdningen											
Ett barn	19	66	84	18	26	22	25	31	31	5	72
To barn	17	69	92	15	33	23	27	25	31	15	48
Tre eller flere barn	10	80	80	5	45	25	5	40	25	25	17
Familietype											
Eneforsørger uten inntektsgivende arbeid	0	50	50	0	0	50	50	50	50	0	4
Eneforsørger med inntektsgivende arbeid	27	58	85	12	42	31	23	35	27	8	28
Gift/samboer uten inntektsgivende arbeid	0	0	0	0	0	0	0	0	0	0	2
Gift/samboer med høyst en arbeidsinntekt	5	68	95	5	21	0	16	26	21	0	18
Gift/samboer med to arbeidsinntekter	17	74	86	18	32	25	24	31	32	15	85
Foreldrenes utdanningsnivå											
Grunnskole	20	60	60	20	0	20	20	20	60	40	6
Videregående skole	22	73	86	20	24	16	18	31	25	16	47
Høyere utdanning	15	68	87	13	38	27	26	30	31	8	83
Uoppgitt/ingen utdanning	0	0	0	0	0	0	0	0	0	0	1
Lavinntektsfamilier											
Lavinntektsfamilier (OECD-def 50 %)	38	88	88	13	13	0	25	13	38	0	8
Ikke-lavinntektsfamilier (OECD-def 50 %)	16	68	86	16	32	24	23	31	30	12	129
Lavinntektsfamilier (EU-def 60 %)	23	85	92	23	15	0	15	8	38	0	14
Ikke-lavinntektsfamilier (EU-def 60 %)	17	68	85	15	33	25	23	31	29	12	123
Husholdingsinntekt											
Under 150 000 kroner	0	100	100	0	0	0	0	0	0	0	3
150 000 - 299 999 kroner	29	57	86	43	29	0	0	57	71	0	9
300 000 - 449 999 kroner	22	52	83	22	43	26	13	26	26	9	23
450 000 - 599 999 kroner	21	88	96	0	29	21	38	25	25	8	22
600 000 - 749 999 kroner	14	68	73	5	23	18	14	32	32	27	21
750 000 kroner eller mer	15	69	88	19	32	26	26	29	31	10	59
Bosted											
Oslo	43	21	71	14	50	21	14	36	14	0	15
Trondheim, Bergen, Stavanger	6	88	82	18	12	18	29	41	47	6	15
Kommuner med 10 000 innb. eller mer	18	67	87	15	32	23	29	33	35	9	73
Kommuner under 10 000 innb.	11	81	92	19	32	27	11	16	19	22	34
Landsdel											
Akershus og Oslo	28	34	84	19	31	16	9	31	22	3	31
Hedmark og Oppland	21	79	95	5	32	26	16	16	37	21	16
Østlandet ellers	16	84	87	16	45	45	42	29	29	13	27
Agder og Rogaland	17	66	90	17	34	24	14	34	14	10	26
Vestlandet	6	88	94	0	24	12	12	6	35	18	17
Trøndelag	0	86	57	14	29	14	43	43	29	14	7
Nord-Norge	13	80	73	27	20	0	33	53	53	0	13
Mors arbeidstidsordning											
Vanlig dagtid	20	61	83	18	36	26	20	31	29	9	88
Skift/turnus	100	100	100	0	100	0	100	0	100	0	1
Kvelds- eller nattarbeid	20	85	90	20	20	20	40	35	45	5	15
Andre arbeidstidsordninger	25	88	88	0	38	13	38	38	25	38	7
I lønnet/ulønnet permisjon	0	100	100	0	17	17	17	17	17	17	6
Ikke yrkesaktiv	0	69	88	6	6	6	6	13	25	0	17
Mors ukentlige arbeidstid											
Under 37 timer	23	73	88	13	23	20	23	30	33	15	55
37 timer eller mer	18	62	82	18	43	28	26	34	29	8	56
I lønnet/ulønnet permisjon	0	100	100	0	17	17	17	17	17	17	6
Ikke yrkesaktiv	0	69	88	6	6	6	6	13	25	0	17
Mors fødeland											
Norge	17	69	87	13	32	25	21	31	29	11	102
EU/EØS, USA, Canada, Australia og New Zealand ..	0	80	60	60	40	20	40	60	40	0	9
Asia, Afrika, Latin-Amerika, Oseania unntatt Australia og New Zealand, og Europa utenom EU/EØS	20	60	80	10	10	0	10	20	40	10	20
Uoppgitt	25	25	100	0	0	0	75	0	25	0	3

6. Foreldrebetaling og betalingsvillighet

I dette kapitlet skal vi se nærmere på husholdningenes utgifter til barnetilsyn for alle barn i alderen 0-9 år. Husholdninger med barn i alderen 0-5 år som har valgt slekting, dagmamma, praktikant/au-pair, familiebarnehage, vanlig barnehage, barnepark/lekepark, eller andre personer i husholdet som tilsynsordning, er bedt om å besvare hvor mye de betaler for hvert av barna i husholdningen. I husholdninger med barn i alderen 6-9 år som deltar i skolefritidsordning/aktivitetsskole (SFO) er det stilt spørsmål for hvert av barna om hvor mye de betaler for SFO.

Stortinget har fastsatt en maksimalpris for en heltidsplass i barnehage (41 timer eller mer) til kr 2 330 per måned. For SFO er det kommunen som fastsetter brukerbetalingen.

Videre i kapitlet tar vi for oss betalingsvillighet blant foreldre med barn 1-5 år som ikke benytter barnehage, og heller ikke har søkt om barnehageplass. Vi vil se på hvilken pris foreldrene er villige til å betale for likevel å ta i mot en heltids- eller deltidsplass i barnehage. Til slutt vil vi beskrive betalingsvilligheten for en heltids- eller deltidsplass i SFO blant foreldre til barn i SFO-alder som ikke deltar i denne ordningen.

Opplysninger om utgifter til barnetilsyn er gitt for hvert av barna i alderen 0-5 år i husholdningen. Sammen med spørsmålet om hvilken type tilsynsordning som blir benyttet, kan vi se hva som er utgifter til henholdsvis barnehage og andre tilsynsordninger. For å beregne kostnaden per år, er det tatt hensyn til antall måneder det ble betalt for barnet i 2010. Kostpenger kan i noen tilfeller være inkludert i foreldrebetalingen. Dette er beskrevet nærmere i vedlegg A.

6.1. Husholdningenes gjennomsnittlige utgifter til barnetilsyn

Utgifter til alle barnetilsynsordninger

I gjennomsnitt har hver husholdning i utvalget en utgift per barn på 1 440 kr per måned uavhengig av hva slags ordning de benytter, jf. tabell 6.1. Totalt utgjør utgiftene i gjennomsnitt kr 2 521 per husholdning og 4 prosent av husholdningenes samlede inntekt går til barnetilsyn¹³. Husholdninger med ett barn i alderen 0-9 år har en månedlig utgift til barnetilsyn på kr 1 450, mens husholdninger med tre barn eller mer har en gjennomsnittlig utgift per barn på kr 1 145. Alle husholdninger i utvalget, uavhengig av kostnad eller tilsynsordning, er med i denne gjennomsnittsberegningen for å vise barnefamilienes samlede økonomiske belastning vedrørende barnetilsyn.

Utgifter for husholdninger med barn i barnehage og/eller SFO

Samlet økonomisk belastning for husholdninger med barn i barnehage og/eller SFO er i gjennomsnitt kr 1 992 per barn som benytter barnehage eller SFO og kr 3 034 per husholdning. Som andel av husholdningenes samlede inntekt utgjør utgiftene til barnehage og SFO 5 prosent.

Kostnader for barn i barnehage

Husholdninger som benytter seg av barnehage som tilsynsordning har gjennomsnittlige utgifter per barn i barnehage på kr 2 110 per måned, jf. tabell 6.2. Per husholdning blir dette en utgift på kr 2 336 og det utgjør 4 prosent av husholdningenes inntekt. Husholdninger med et barn i barnehagealder har kr 2 231 i utgift, mens tilsvarende for husholdninger med to eller flere barn er kr 1 952 kr per barn (tabell 6.3). Som gjennomsnittlig utgift for husholdningen utgjør dette henholdsvis 2 153 og 3 286 kr. Av husholdningenes samlede inntekt går 4 prosent til barnehageutgifter når det er ett barn i husholdningen, mens tilsvarende når det er 2 eller flere barn i husholdningen er 5 prosent.

¹³ Som inntekt benyttes husholdningens inntekt før skatt. Inntektstallene er fra 2009, mens referanseåret for intervjuene er 2010.

Lavinnettsfamilier bruker en større andel av sin samlede inntekt til barnehageutgifter, men betaler mindre per måned enn andre familier. Dette kan ha sammenheng med at vi også ser at de i mindre grad benytter heltidsplass i barnehage, jf. kapittel 4, eller at inntektsgraderte satser for foreldrebetaling benyttes. Lavinnettsfamilier etter EU sin definisjon bruker 11 prosent av husholdningens inntekter til barnehageutgifter, mens andre familier bruker 5 prosent av sin inntekt (tabell 6.2). I samme kategori betaler lavinntektsfamiliene kr 1 755 per barn som benytte barnehage og kr 2 059 per husholdning med barn i barnehage, mens ikke-lavinnettsfamilier betaler henholdsvis i gjennomsnitt kr 2 152 per barn og 2 368 per husholdning.

Dersom man ser nærmere på ulike familietyper, er det eneforsørgere og par uten inntektsgivende arbeid som benytter størst andel av sin inntekt til barnehageutgifter med 8 prosent. Til sammenligning bruker familier som består av par med to arbeidsinntekter 4 prosent av sin inntekt. Dette er vist i figur 6.1 som også viser utgifter til SFO (se neste avsnitt).

Figur 6.1. Husholdningenes månedlige utgifter til barnehage og SFO som andel av inntekt

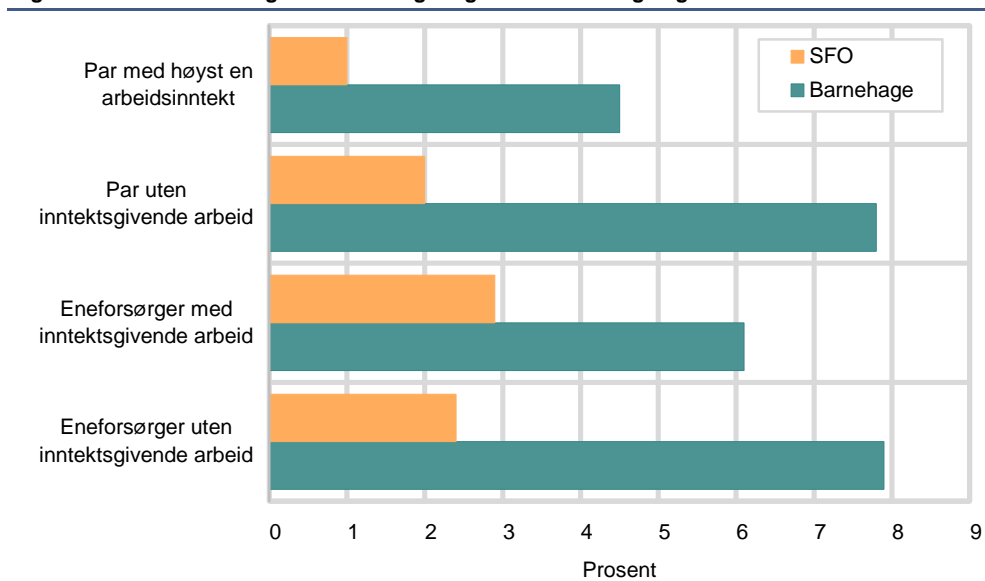

Kostnader for barn i SFO

Husholdningenes utgifter per barn i SFO er kr 1 688, noe som utgjør en utgift per husholdning på kr 698, jf. tabell 6.2. Av husholdningenes samlede inntekt utgjør utgifter til SFO 1 prosent. Husholdninger med et barn i alderen 6-7 år som benyttet SFO, brukte 3 prosent av sin inntekt på SFO. Til sammenligning brukte husholdninger med 2 eller flere barn i samme aldersgruppe 5 prosent av inntekten på SFO. Ser vi på aldergruppen 8-9 år ble det brukt henholdsvis 2 prosent når et barn er i SFO og 3 prosent hvis 2 eller flere barn er i SFO. I gjennomsnitt betaler husholdningene i Oslo og Akershus kr 1 867 per barn i SFO, mens i Nord-Norge betales det kr 1 417 per barn. Som andel av husholdningenes samlede inntekt utgjør SFO-utgiftene 1 prosent i landsdelene.

Gjennomsnittlig sats for foreldrebetaling i barnehage

Dersom man ser på barn i alderen 0-5 år med heltidsplass i barnehage, ligger betalings-satsen på mellom 2 001 og 2 500 kr for 49 prosent av barna (tab 6.4), mens foreldrebetalingen er på over 2 500 kr for 24 prosent av barna med heltidsplass.

I Hedmark og Oppland er gjennomsnittlig sats for foreldrebetalingen høyest med kr 2 347 per måned for heltidsplass, mens Akershus og Oslo ligger lavest med 2 077 kr per måned (tabell 6.6).

Figur 6.2. Barnehagesats etter avtalt oppholdtid per uke og landsdel

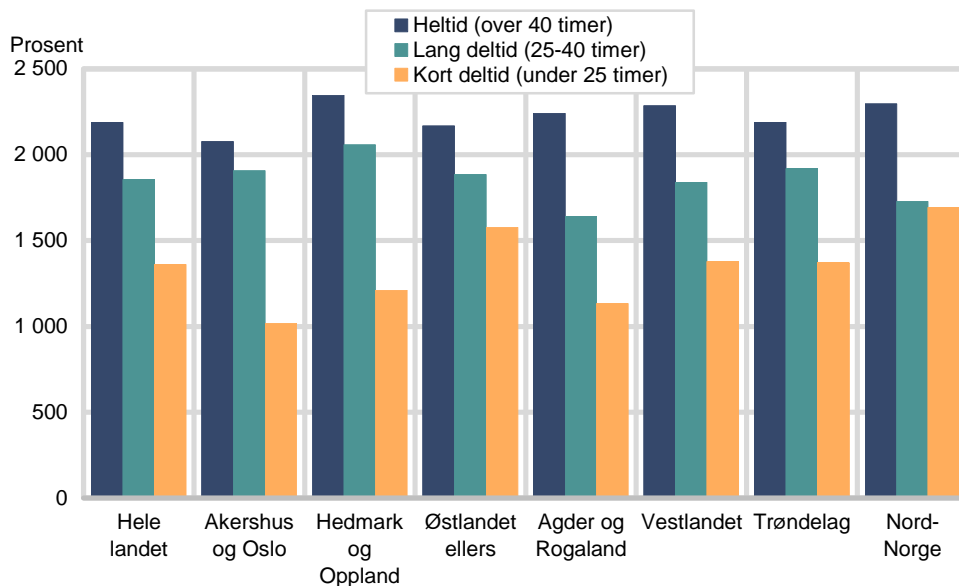

Gjennomsnittlig sats for foreldrebetaling i SFO

For de fleste barn med heltidsplass i SFO ligger betalingsssatsen på mellom 2 001 – 2 500 kr. For barn på 1. trinn ligger foreldrebetalingen innenfor dette spennet for 50 prosent av barna, jf. tabell 6.5.

Akershus og Oslo er landsdelen som ligger høyest med en gjennomsnittlig sats for månedlig betaling på kr 1 934, mens Nord-Norge ligger lavest med kr 1 475. Landsdelene som ligger henholdsvis høyest og lavest med heltidssatser er Østlandet ellers og Vestlandet (figur 6.3).

Figur 6.3 Gjennomsnittlig sats for månedlig foreldrebetaling i SFO etter avtalt oppholdstid per uke og landsdel

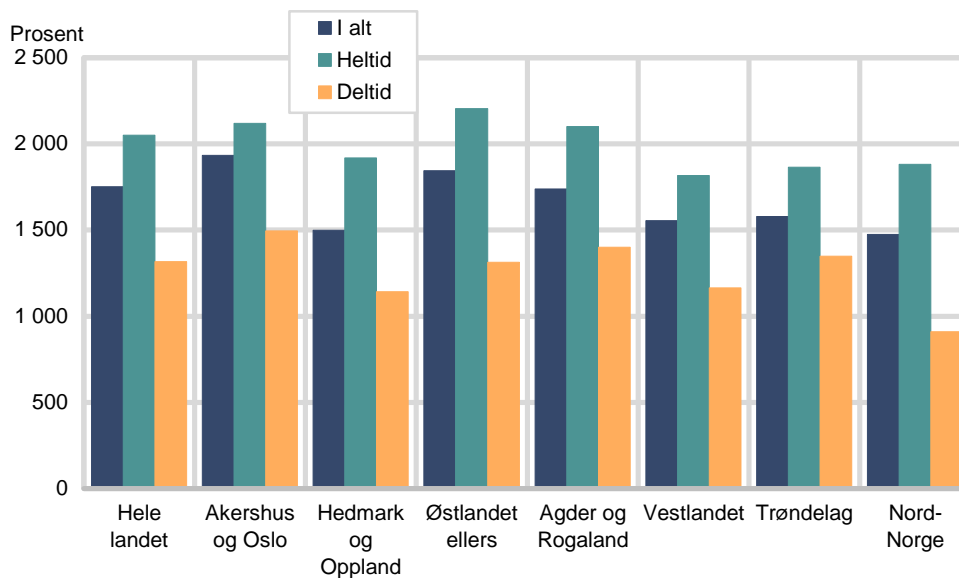

I kommuner med mindre enn 10 000 innbyggere er gjennomsnittlig sats for foreldrebetaling 1 870 kr, mens større kommuner har en gjennomsnittlig sats på 2 195 kr for heltidsplass i SFO (tabell 6.7). Tilsvarende sats for Oslo kommune er kr 1 946.

6.2. Betalingsvillighet

Betalingsvillighet, barnehage

I kapittel 2 fant vi at 10 prosent av barna i aldersgruppen 1-5 år benytter andre tilsynsordninger enn barnehage. I samme kapittel så vi at 34 prosent av foreldrene til disse barna ikke ville valgt barnehage som eneste tilsynsordning på dagtid, dersom de sto helt fritt til å velge tilsynsordning uavhengig av kostnader og tilgjengelighet. De som ikke ville valgt barnehage (enten som eneste tilsynsordning eller i kombinasjon med andre tilsynsordninger) og i tillegg ikke har søkt om barnehageplass for barnet høsten 2010, ble også spurt om til hvilken pris de likevel ville ta i mot en hel- eller deltids plass i barnehage¹⁴.

23 prosent ville ta i mot en heltids plass ...

Tabell 6.8 viser at 13 prosent av foreldre til barna 1-5 år som ikke har, og heller ikke har søkt om barnehageplass, ville ta i mot en heltids plass i barnehage dersom tilbudet kostet 2 330 kroner per måned. 5 prosent ville sagt ja til heltids plass dersom den kostet 1 500 kroner. Dersom en barnehageplass var gratis, ville 2 prosent ta imot plassen. I alt ville 23 prosent takke ja til et tilbud om heltids plass, mens 77 prosent ikke ville det selv om tilbudet gikk ut på gratis heltids plass.

Andelen foreldre som ville ta i mot en heltids plass i barnehage, dersom den kostet 2 330 kroner eller mindre, er høyere blant foreldrene til 1-2-åringene enn blant foreldrene til 3-5-åringene. Mens 25 prosent av foreldrene til 1-2-åringene ville ta i mot et tilbud om heltids plass (tabell 6.9.), ville 18 prosent av foreldrene til 3-5-åringene gjøre det samme (tabell 6.10.).

... og 23 prosent ville ta i mot en deltids plass

De som ikke ville ta i mot en heltids plass, ble videre spurt om de likevel ville ta i mot en deltids plass. Tallene viser at 10 prosent av foreldrene til 1-5-åringene ville ta i mot en deltids plass på 2 000 kroner per måned. 4 prosent ville sagt ja til et tilbud om deltids plass på 1 500 kroner per måned, mens 3 prosent ville ta i mot plassen gratis (tabell 6.8.). I sum ville 23 prosent av de som ikke ville ta i mot en heltids plass takke ja til et tilbud om deltids plass dersom den kostet 2 000 kroner eller mindre, og eller om plassen var gratis.

Figur 6.4. Andel foreldre til barn 1-5 år som ikke deltar i barnehage og heller ikke har søkt om barnehageplass høsten 2010, etter betalingsvillighet. Kumulativ prosent (vektet)

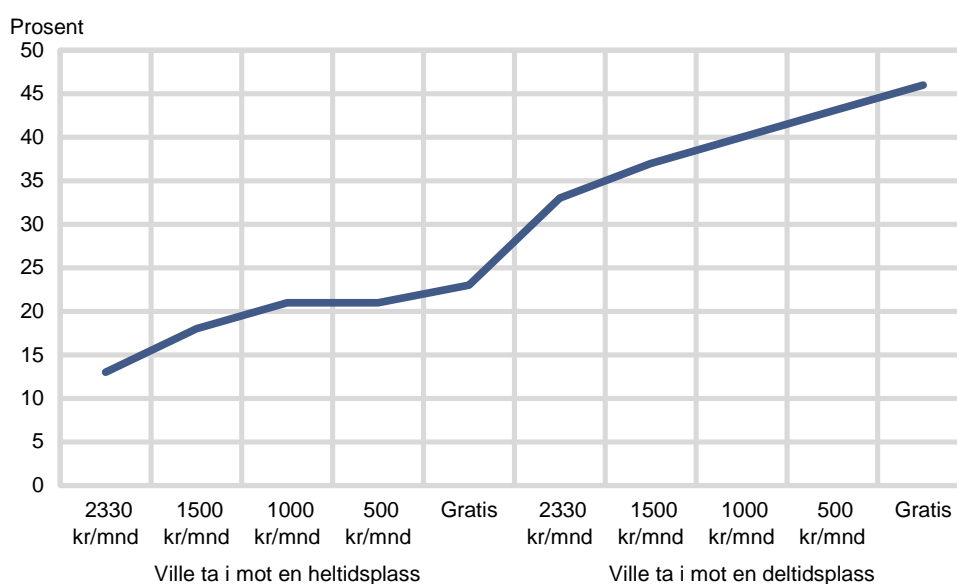

¹⁴ Jf. vedlegg D, spørsmål BT34b og BT34c

Av alle foreldre til barn 1- 5 år som ikke deltar i barnehage og heller ikke har søkt om barnehageplass høsten 2010, ville i alt 46 prosent ta i mot en hel- eller deltids- plass i barnehage om den kostet noe eller var gratis. Det innebærer at 54 prosent fortsatt ikke ville ta i mot en barnehageplass, verken hel- eller deltids- plass, om plassen kostet noe eller om den var gratis (figur 6.4.).

Lavere betalingsvillighet blant lavinntektsfamilier

Betalingsvilligheten er lavere blant lavinntektsfamilier (EUs definisjon) enn blant andre familier med barn 1-5 år som ikke deltar i barnehage, når de blir spurt om de vil ta imot et tilbud om hel- eller deltids- plass i barnehage – og til hvilken pris. Andelen blant lavinntektsfamilier som ville ta i mot en hel- eller deltids- plass er til sammen 16 prosent, 8 prosent ville ta i mot en heltids- plass og 8 prosent ville takke ja til en deltids- plass (tabell 6.11). I andre familier ville 29 prosent av foreldrene til 1-5-åringene ta imot en heltids- plass (14 prosent) eller en deltids- plass (15 prosent).

Figur 6.5. Andel foreldre til barn 1-5 år som ikke deltar og som det ikke er søkt om plass for i barnehage høsten 2010, etter betalingsvillighet for en plass i barnehage og familiens inntekt. Kumulativ prosent (vektet)

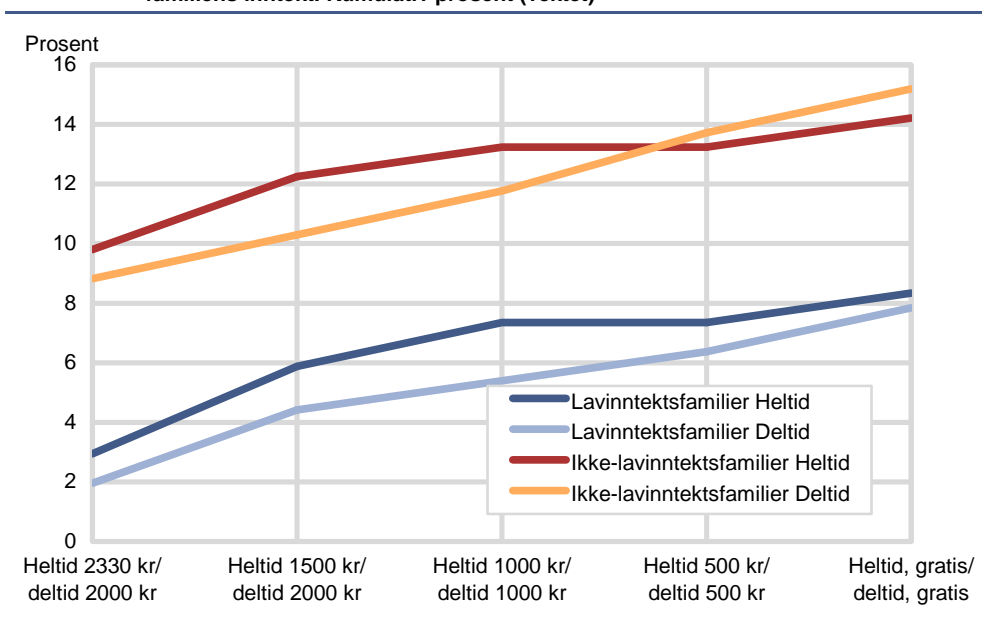

Også når vi ser på aldergruppene 1-2 år (tabell 6.9.) og 3-5 år (tabell 6.10) er det slik at lavinntektsfamiliene viser lavere betalingsvillighet. Samtidig ser vi at betalingsvilligheten er større blant foreldrene til barn i aldersgruppen 1-2 år enn blant foreldrene til barn i aldersgruppen 3-5 år, 47 prosent mot 42 prosent.

Tabellene 6.14, 6.15 og 6.16 viser fordelingen av barn i henholdsvis aldersgruppen 1-5 år, 1-2 år og 3-5 år etter husholdningsinntekt. Disse tabellene blir ikke beskrevet nærmere her.

Betalingsvillighet, SFO

Vi har tidligere (jf. kapittel 5) sett at 62 prosent av barna i 1.-4. årstrinn deltar i SFO, mens 38 prosent ikke benytter SFO. Foreldrene til barn som ikke deltar på SFO, har tatt stilling til om de likevel ville ta i mot en hel- eller deltids- plass på SFO dersom de fikk tilbud om det¹⁵.

Som det kommer frem i figur 6.6, ville 32 prosent takke ja tilet tilbud om hel- eller deltids- plass på SFO. Dette innebærer samtidig at 68 prosent ville takke nei til ethvert tilbud om SFO- plass inkludert gratis plass.

¹⁵ Jf. vedlegg D, spørsmål SFO13_1 - SFO14_5.

Figur 6.6 Andel foreldre til barn 6-9 år som ikke deltar i SFO, etter betalingsvillighet for en plass i SFO. Kumulativ prosent (vektet)

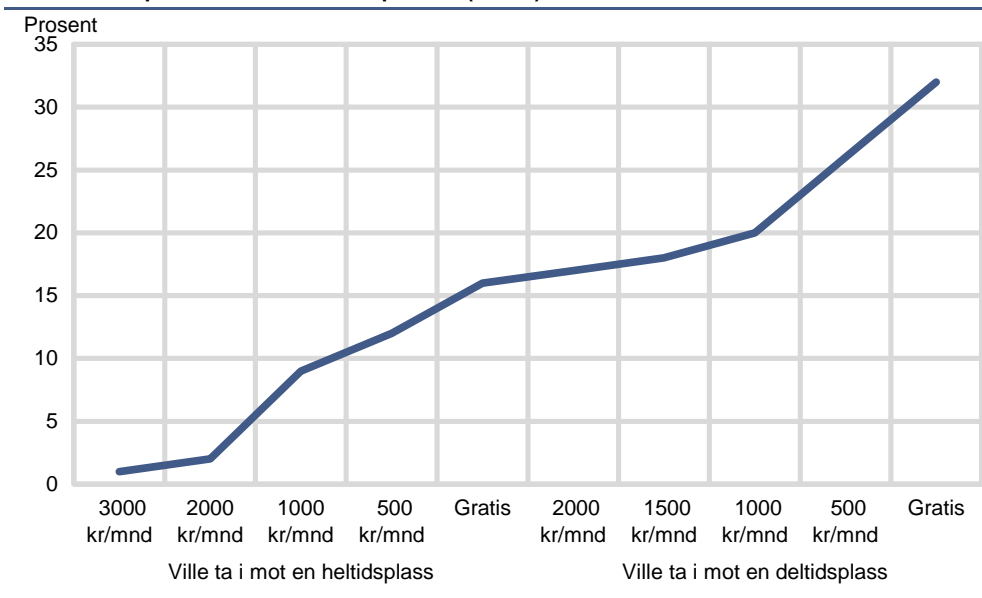

Tabell 6.17 viser at kun 1 prosent ville ta i mot et tilbud om heltidsplass på 3 000 kroner per måned. 4 prosent ville gjort det samme, dersom de fikk tilbud om gratis heltidsplass. Det store flertallet, 84 prosent, ville likevel ikke ta i mot noen tilbud om heltidsplass på SFO. Tabellen viser også at heller ikke interessen for å ta i mot en deltidsplass er så stor. I alt ville 16 prosent sagt ja til et tilbud om deltidsplass. Flere av disse ville ta i mot tilbudet, dersom det kostet 500 kroner per måned eller det var gratis.

Lavere betalingsvillighet i lavinntektsfamilier

På samme måte som betalingsvilligheten til en hel- eller deltidsplass i barnehage, er lavinntektsfamilier (EUs definisjon) i mindre grad villig til å ta i mot en hel- eller deltidsplass på SFO enn ikke-lavinntektsfamilier. Kun 2 prosent i lavinntektsfamilier ville ta i mot en gratis heltidsplass, og like mange ville si ja til en gratis deltidsplass på SFO. Til sammenligning, ville 14 prosent i ikke-lavinntektsfamilier ta i mot en gratis heltidsplass og like mange ville si ja til en gratis deltidsplass på SFO (tabell 6.18.). Det kan legges til at betalingsvilligheten for en SFO-plass øker med husholdningens inntekt (tabell 6.19).

Figur 6.7. Andel foreldre til barn 6-9 år som ikke deltar i SFO, etter betalingsvillighet for en plass i SFO og familiens inntekt. Kumulativ prosent (vektet)

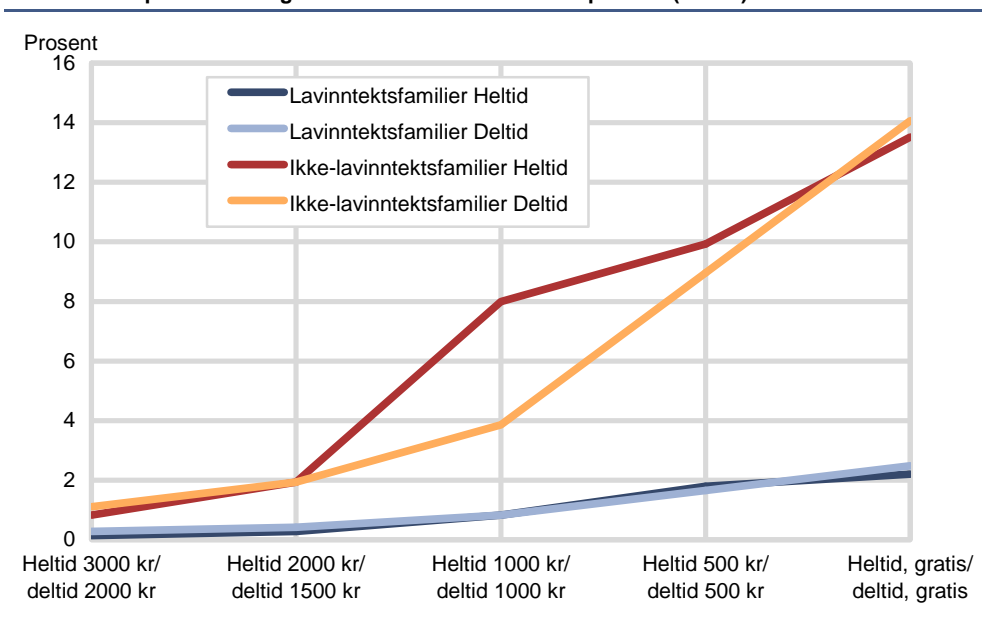

6.3. Oppsummering

I gjennomsnitt har hver husholdning en utgift per barn på 1 440 kr per måned uavhengig av hva slags tilsynsordning de benyttet. Dette utgjør i gjennomsnitt kr 2 521 per husholdning. Utgifter til barnetilsyn utgjør i gjennomsnitt 4 prosent av husholdningenes samlede inntekt. Husholdninger med ett barn i alderen 0-9 år har en månedlig utgift til barnetilsyn på kr 1 450, mens husholdninger med 3 barn eller mer har en gjennomsnittlig utgift per barn på kr 1 145.

Husholdningenes gjennomsnittlige utgifter per barn i barnehage er på kr 2 110, mens deres utgifter per barn i SFO er på kr 1 688 per måned. Gjennomsnittlig sats for foreldrebetaling i barnehage er høyest i Hedmark og Oppland, mens Akershus og Oslo ligger lavest. Når det gjelder gjennomsnittlig sats for foreldrebetaling i SFO, ligger derimot Akershus og Oslo høyest.

Lavinntektsfamilier bruker en større andel av sin samlede inntekt til barnehageutgifter, men betaler mindre per måned enn andre familier.

I alt ville 23 prosent av foreldre til 1-5 åringer ta i mot en heltidsplass i barnehage dersom den kostet 2 330 kroner eller mindre per måned. Like mange ville ta i mot en deltidsplass dersom de skulle betale 2 000 kroner eller mindre per måned. Det er en større andel av foreldrene til 1-2-åringer, enn til 3-5 åringer, som ville ta i mot et tilbud om heltidsplass i barnehage, 25 mot 18 prosent. Til gjengjeld er det en større andel av foreldrene til 3-5-åringer som ville ta i mot et tilbud om deltidsplass i barnehage, 24 mot 22 prosent.

16 prosent av foreldrene til barn i SFO-alder ville ta i mot en heltidsplass i SFO dersom prisen er på 3 000 eller mindre per måned. Av disse ville 4 prosent takket ja til en gratis heltidsplass. Av de som ikke ville ta i mot heltidsplass i SFO for 3 000 kroner eller mindre, ville 16 prosent likevel ta i mot en deltidsplass i SFO for 2 000 kroner eller mindre per måned. Av disse ville 6 prosent takket ja til en gratis deltidsplass. I sum ville 32 prosent ta i mot enten en hel- eller deltidsplass i SFO.

Betalingsvilligheten for en barnehageplass eller en plass i SFO er mindre blant lavinntektsfamilier enn blant ikke-lavinntektsfamilier etter EU sin definisjon.

Tabell 6.1. Husholdningenes¹ månedlige utgifter til barnetilsyn (barnehage, dagmamma, SFO, osv.) etter antall barn i husholdningen og ulike sosioøkonomiske bakgrunnsvariable

	Gjennom- snittlig utgift per barn	Gjennom- snittlig utgift per hus- holdning	Husholdningenes utgifter til barne- tilsyn som andel av inntekt før skatt ²	Antall (vektet)	Antall (uvektet)
Alle husholdninger	1 440	2 521	4	3 266	3 262
Antall barn i husholdningen i alderen 0-9 år					
1 barn	1 450	1 450	3	1 152	1 259
2 barn	1 531	3 062	5	1 596	1 497
3 barn eller flere	1 145	3 583	6	517	506
Antall barn i husholdningen 0-2 år					
Ingen	1 579	2 570	5	1 648	1 653
1 barn	1 343	2 464	4	1 412	1 406
2 barn eller flere	983	2 511	4	205	203
Antall barn i husholdningen under 6 år					
Ingen	1 002	1 312	2	486	494
1 barn	1 574	2 350	4	1 622	1 683
2 barn eller flere	1 431	3 336	6	1 157	1 085
Antall barn i husholdningen 6-7 år					
Ingen	1 459	2 321	4	2 277	2 301
1 barn	1 408	3 003	5	945	918
2 barn eller flere	1 102	2 921	5	44	43
Antall barn i husholdningen 8-9 år					
Ingen	1 564	2 587	5	2 436	2 436
1 barn	1 083	2 312	4	782	779
2 barn eller flere	923	2 548	4	47	47
Familietype					
Eneforsørger uten inntektsgivende arbeid	1 123	1 745	8	138	293
Eneforsørger med inntektsgivende arbeid	1 702	2 465	8	236	337
Gift/samboer uten inntektsgivende arbeid	758	1 473	6	40	87
Gift/samboer med høyst en arbeidsinntekt	1 162	2 116	4	549	585
Gift/samboer med to arbeidsinntekter	1 562	2 825	4	2 295	1 952
Foreldrenes utdanningsnivå					
Grunnskole	1 131	1 901	6	168	287
Videregående skole	1 360	2 257	5	977	1 046
Høyere utdanning	1 570	2 842	4	2 021	1 757
Uoppgitt/ingen utdanning	1 112	1 874	7	99	172
Lavinntektsfamilier					
Lavinntektsfamilier (OECD-def 50 %)	937	1 923	9	152	242
Ikke-lavinntektsfamilier (OECD-def 50 %)	1 480	2 569	4	3 114	3 020
Lavinntektsfamilier (EU-def 60 %)	1 010	1 910	9	233	386
Ikke-lavinntektsfamilier (EU-def 60 %)	1 498	2 603	4	3 032	2 876
Husholdningsinntekt					
Under 150 000 kroner	1 150	2 031	33	58	101
150 000 - 299 999 kroner	1 206	1 873	10	267	457
300 000 - 449 999 kroner	1 380	2 173	7	399	507
450 000 - 599 999 kroner	1 341	2 278	5	403	402
600 000 - 749 999 kroner	1 532	2 729	5	631	552
750 000 kroner eller mer	1 565	2 926	3	1 507	1 243
Bosted					
Oslo	1 315	2 322	4	440	551
Trondheim, Bergen, Stavanger	1 581	2 620	4	388	378
Kommuner med 10 000 innb. eller mer	1 503	2 672	5	1 719	1 665
Kommuner under 10 000 innb.	1 308	2 252	4	718	668
Landsdel					
Akershus og Oslo	1 492	2 623	4	848	932
Hedmark og Oppland	1 440	2 521	5	219	207
Østlandet ellers	1 395	2 449	5	620	640
Agder og Rogaland	1 369	2 535	4	491	474
Vestlandet	1 494	2 570	5	502	470
Trøndelag	1 557	2 611	5	274	248
Nord-Norge	1 300	2 172	4	312	291
Mors arbeidstidsordning					
Vanlig dagtid	1 771	3 048	5	1 691	1 499
Skift/turnus	1 378	2 356	4	43	44
Kvelds- eller nattarbeid	1 619	2 785	5	385	369
Andre arbeidstidsordninger	1 538	2 532	4	148	153
I lønnet/ulønnet permisjon	801	1 725	3	472	453
Ikke yrkesaktiv	1 018	1 783	5	481	683
Mors ukentlige arbeidstid					
Under 37 timer	1 558	2 745	5	1 004	936
37 timer eller mer	1 851	3 116	5	1 262	1 129
I lønnet/ulønnet permisjon	801	1 725	3	472	453
Ikke yrkesaktiv	1 018	1 783	5	481	683

Tabell 6.1. forts

	Gjennomsnittlig utgift per barn	Gjennomsnittlig utgift per husholdning	Husholdningenes utgifter til barne-tilsyn som andel av inntekt før skatt ²	Antall (vektet)	Antall (uvektet)
Mors fødeland					
Norge	1 528	2 696	4	2 566	2 076
EU/EØS, USA, Canada, Australia og New Zealand	1 466	2 402	4	189	255
Asia, Afrika, Latin-Amerika, Oseania unntatt Australia og New Zealand, og Europa utenom EU/EØS	1 223	2 160	5	416	818
Uoppgitt	1 170	2 158	3	48	52
Inntektskvartil					
1. kvartil	1 246	1 968	10	508	815
2. kvartil	1 386	2 340	6	803	816
3. kvartil	1 546	2 763	4	949	815
4. kvartil	1 581	3 011	3	1 006	816

¹ Inkluderer alle husholdninger, også de som ikke benytter seg av noen tilsynsordning. ² For bakgrunnsvariabelen "lavinntektsfamilier" er utgifter regnet ut som andel av inntekt etter skatt.

Tabell 6.2. Husholdningenes¹ månedlige utgifter til barnehage og SFO per barn i barnehage/SFO, etter ulike sosioøkonomiske bakgrunnsvariabler

	Utgift per barn som bruker barnehage og/eller SFO (faktisk sats)			Utgift per husholdning som bruker barnehage og/eller SFO			Utgift per husholdning som andel av inntekt før skatt ²				
	Barnehage	SFO	Barnehage og SFO	Barnehage	SFO	Barnehage og SFO	Barnehage	SFO	Barnehage og SFO	Antall (vektet)	Antall (uvektet)
Alle familier	2 110	1 688	1 992	2 336	698	3 034	4	1	5	2 773	2 672
Familietype											
Eneforsørger uten inntektsgivende arbeid ...	1 639	1 402	1 594	1 683	516	2 199	8	2	10	102	223
Eneforsørger med inntektsgivende arbeid ...	2 145	1 841	2 057	1 918	904	2 821	6	3	9	207	291
Gift/samboer uten inntektsgivende arbeid ...	1 612	1 082	1 461	1 734	450	2 184	8	2	10	23	58
Gift/samboer med høyst en arbeidsinntekt ...	2 062	1 599	1 952	2 350	499	2 849	5	1	6	412	422
Gift/samboer med to arbeidsinntekter	2 194	1 726	2 063	2 513	745	3 258	4	1	5	2 029	1 678
Foreldrenes utdanningsnivå											
Grunnskole	1 879	1 479	1 817	2 115	464	2 579	7	2	8	121	203
Videregående skole	2 101	1 623	1 981	2 249	573	2 822	5	1	6	793	824
Høyere utdanning	2 179	1 759	2 054	2 454	806	3 260	3	1	5	1 787	1 516
Uoppgitt/ingen utdanning	1 711	1 390	1 615	1 851	601	2 453	7	2	9	71	129
Lavinntektsfamilier											
Lavinntektsfamilier (OECD-def 50 %)	1 737	1 332	1 635	2 073	563	2 636	12	3	15	107	171
Ikke-lavinntektsfamilier (OECD-def 50 %) ...	2 136	1 713	2 017	2 354	707	3 061	5	2	7	2 666	2 501
Lavinntektsfamilier (EU-def 60 %)	1 755	1 334	1 657	2 059	501	2 560	11	3	14	169	276
Ikke-lavinntektsfamilier (EU-def 60 %)	2 152	1 725	2 031	2 368	721	3 089	5	2	7	2 604	2 396
Husholdningsinntekt											
Under 150 000 kroner	1 892	1 516	1 819	2 096	546	2 643	35	7	42	44	71
150 000 - 299 999 kroner	1 928	1 333	1 830	1 996	357	2 353	10	2	12	207	350
300 000 - 449 999 kroner	1 932	1 664	1 866	1 979	660	2 639	7	2	9	319	394
450 000 - 599 999 kroner	2 085	1 612	1 990	2 317	571	2 888	6	1	7	324	313
600 000 - 749 999 kroner	2 193	1 703	2 060	2 529	654	3 183	5	1	6	547	467
750 000 kroner eller mer	2 197	1 758	2 056	2 484	842	3 325	3	1	4	1 333	1 077
Bosted											
Oslo	1 830	1 764	1 798	2 038	737	2 775	3	1	4	377	448
Trondheim, Bergen, Stavanger	2 214	1 772	2 083	2 311	773	3 085	4	1	5	338	314
Kommuner med 10 000 innb. eller mer	2 192	1 757	2 071	2 463	725	3 188	4	1	6	1 474	1 381
Kommuner under 10 000 innb.	2 070	1 378	1 899	2 273	549	2 822	4	1	5	585	529
Landsdel											
Akershus og Oslo	1 998	1 867	1 944	2 188	859	3 047	3	1	5	747	784
Hedmark og Oppland	2 209	1 470	2 000	2 332	629	2 961	5	1	6	186	173
Østlandet ellers	2 115	1 743	2 016	2 410	680	3 091	5	1	6	507	505
Agder og Rogaland	2 089	1 666	1 966	2 344	746	3 090	4	1	5	410	385
Vestlandet	2 211	1 521	2 029	2 430	595	3 025	4	1	5	435	395
Trøndelag	2 164	1 570	2 017	2 384	581	2 965	4	1	5	249	216
Nord-Norge	2 217	1 417	2 064	2 470	430	2 900	5	1	5	239	214
Mors ukentlige arbeidstid											
Under 37 timer	2 089	1 611	1 958	2 436	683	3 119	4	1	5	881	816
37 timer eller mer	2 238	1 837	2 115	2 477	860	3 337	4	1	5	1 178	1 041
I lønnet/ulønnet permisjon	2 259	1 553	2 145	2 311	384	2 695	3	1	4	338	286
Ikke yrkesaktiv	1 788	1 433	1 698	1 957	504	2 461	5	1	6	336	480
Mors fødeland											
Norge	2 182	1 715	2 054	2 447	720	3 167	4	1	5	2 210	1 757
EU/EØS, USA, Canada, Australia og New Zealand	2 134	1 715	2 037	2 462	518	2 980	4	1	5	162	204
Asia, Afrika, Latin-Amerika, Oseania unntatt Australia og New Zealand, og Europa utenom EU/EØS	1 896	1 594	1 815	2 040	657	2 697	5	2	6	325	627
Uoppgitt	2 076	1 360	1 864	2 435	599	3 033	3	1	4	37	36

¹ Inkluderer husholdninger med barn som benytter barnehage og/eller SFO. ² For bakgrunnsvariabelen "lavinntektsfamilier" er utgifter regnet ut som andel av inntekt etter skatt.

Tabell 6.3. Husholdningenes¹ månedlige utgifter til barnehage og SFO, etter antall barn i husholdningen og antall barn i barnehage/SFO

	Utgift per barn som bruker barnehage og/eller SFO (faktisk sats)			Utgift per husholdning som bruker barnehage og/eller SFO			Utgift per husholdning som andel av inntekt før skatt				
	Barnehage	SFO	Barnehage og SFO	Barnehage	SFO	Barnehage og SFO	Barnehage	SFO	Barnehage og SFO	Antall (vektet)	Antall (uvektet)
Alle husholdninger som benytter barnehage og/eller SFO	2 110	1 688	1 992	2 336	698	3 034	4	1	5	2 773	2 672
Antall barn i husholdningen i alderen 0-9											
1 barn	2 229	1 770	2 121	1 703	417	2 121	3	1	4	809	848
2 barn	2 104	1 739	1 982	2 544	770	3 314	4	1	5	1 482	1 369
3 barn eller flere	1 945	1 500	1 784	2 892	1 004	3 895	5	2	6	482	455
Antall barn i husholdningen 0-2 år											
Ingen	2 150	1 720	1 983	1 961	1 008	2 969	3	2	5	1 428	1 422
1 barn	2 091	1 600	2 014	2 755	380	3 135	5	1	5	1 164	1 082
2 barn eller flere	1 950	1 504	1 935	2 813	125	2 938	5	0	5	182	168
Antall barn i husholdningen under 6 år											
Ingen	-	1 712	1 712	-	2 132	2 132	-	4	4	296	304
1 barn	2 231	1 714	2 106	2 153	716	2 869	4	1	5	1 379	1 359
2 barn eller flere	1 952	1 553	1 923	3 286	242	3 528	5	0	6	1 098	1 009
Antall barn i husholdningen 6-7 år											
Ingen	2 104	1 647	2 050	2 607	266	2 873	5	1	5	1 895	1 835
1 barn	2 137	1 717	1 886	1 796	1 591	3 388	3	3	5	840	800
2 barn eller flere	1 538	1 463	1 440	584	2 786	3 370	1	5	6	39	37
Antall barn i husholdningen 8-9 år											
Ingen	2 102	1 764	2 035	2 534	496	3 030	4	1	5	2 131	2 047
1 barn	2 145	1 590	1 857	1 700	1 319	3 019	3	2	5	609	591
2 barn eller flere	2 156	1 586	1 765	1 467	2 056	3 523	2	3	6	33	34
Antall barn i barnehage											
Ingen barn i barnehage	-	1 670	1 670	-	2 058	2 058	-	3	3	349	356
1 barn i barnehage	2 208	1 712	2 118	2 208	587	2 795	4	1	5	1 669	1 631
2 barn eller flere barn i barnehage	1 875	1 633	1 862	3 855	255	4 110	6	0	7	755	685
Antall barn i SFO											
Ingen barn i sfo	2 079	-	2 079	2 757	-	2 757	5	-	5	1 746	1 694
1 barn i sfo	2 196	1 723	1 886	1 720	1 723	3 443	3	3	5	882	838
2 barn eller flere barn i sfo	2 179	1 480	1 586	931	3 007	3 939	1	4	6	145	140
Antall barn i barnehage og/eller SFO											
1 barn i barnehage og/eller sfo	2 186	1 714	2 094	1 759	335	2 094	3	1	4	1 368	1 381
2 barn i barnehage og/eller sfo	2 062	1 712	1 913	2 850	975	3 825	5	2	6	1 194	1 101
3 barn eller flere barn i barnehage og/eller sfo	1 915	1 560	1 718	3 554	1 731	5 285	5	2	7	211	190

¹ Inkluderer husholdninger med barn som benytter barnehage og/eller SFO.

Tabell 6.4. Andel barn i barnehage etter avtalt oppholdstid per uke og ulike kategorier for foreldrebetaling. Prosent basert på uvektede tall

	Barn i barnehage i prosent etter ulike foreldrebetalingkategorier					
	I alt	Heltid (over 40 timer)	Lang deltid (25-40 timer)	Kort deltid (under 25 timer)	Antall (vektet)	Antall (uvektet)
Foreldrebetaling per mnd						
Barn 0-5 år	100	100	100	100	3 227	3 047
0 kr	3	3	3	5	86	94
1-1000 kr	6	5	8	18	101	169
1001-1500 kr	7	6	15	31	220	225
1501-2000 kr	17	14	38	39	582	510
2001-2500 kr	46	49	29	6	1 536	1 387
2501 kr og over	22	24	8	1	701	662
Barn 0-2 år	100	100	100	100	1 079	983
0 kr	4	3	4	11	32	36
1-1000 kr	5	4	13	25	42	51
1001-1500 kr	7	5	16	21	73	69
1501-2000 kr	22	20	35	39	260	221
2001-2500 kr	42	46	26	0	465	417
2501 kr og over	19	22	5	4	207	189
Barn 3-5 år	100	100	100	100	2 148	2 064
0 kr	3	3	2	2	54	58
1-1000 kr	6	5	6	13	59	118
1001-1500 kr	8	6	14	37	147	156
1501-2000 kr	14	10	39	38	322	289
2001-2500 kr	47	50	30	10	1 072	970
2501 kr og over	23	25	9	0	494	473

Tabell 6.5. Andel barn i SFO etter avtalt oppholdstid per uke og ulike kategorier for foreldrebetaling. Prosent basert på uvektede tall

	Barn i SFO i prosent etter ulike foreldrebetalingkategorier				
	I alt	Heltid	Deltid	Antall (vektet)	Antall (uvektet)
Foreldrebetaling per mnd					
Barn 6 år, 1. trinn	100	100	100	415	398
0 kr	4	2	6	10	14
1-1000 kr	11	7	21	38	45
1001-1500 kr	15	7	33	68	61
1501-2000 kr	25	22	31	113	98
2001-2500 kr	36	50	4	145	141
2501-3000 kr	5	7	2	18	20
3001-3500 kr	2	1	3	8	6
Over 3500 kr	3	4	0	14	12
Barn 7 år, 2. trinn	100	100	100	355	330
0 kr	2	2	2	5	6
1-1000 kr	17	10	28	45	57
1001-1500 kr	16	5	34	63	54
1501-2000 kr	27	26	28	102	88
2001-2500 kr	31	48	4	119	101
2501-3000 kr	5	8	1	16	16
3001-3500 kr	1	0	3	3	4
Over 3500 kr	1	2	0	3	4
Barn 8 år, 3. trinn	100	100	100	292	274
0 kr	3	1	4	8	7
1-1000 kr	15	7	24	40	42
1001-1500 kr	22	8	37	67	60
1501-2000 kr	26	22	31	83	72
2001-2500 kr	24	44	4	68	67
2501-3000 kr	5	11	0	14	15
3001-3500 kr	1	1	1	3	3
Over 3500 kr	3	6	0	9	8
Barn 9 år, 4. trinn	100	100	100	115	120
0 kr	3	4	3	3	4
1-1000 kr	23	14	30	22	27
1001-1500 kr	22	9	33	28	26
1501-2000 kr	24	21	27	31	29
2001-2500 kr	25	46	6	29	30
2501-3000 kr	3	5	0	2	3
3001-3500 kr	1	2	0	0	1
Over 3500 kr	-	-	-	-	-

Tabell 6.6. Barnehagesats (gjennomsnittlig sats for månedlig foreldrebetaling) etter avtalt oppholdstid per uke og geografisk tilhørighet. Kroner

	Sats for foreldrebetaling i barnehage etter avtalt oppholdstid					
	I alt	Heltid (over 40 timer)	Lang deltid (25-40 timer)	Kort deltid (under 25 timer)	Antall (vektet)	Antall (uvektet)
Bosted	2 131	2 188	1 855	1 361	3 227	3 047
Oslo	1 903	1 921	1 413	133	443	510
Trondheim, Bergen, Stavanger ...	2 185	2 192	1 949	0	366	337
Kommuner med 10.000 innb. eller mer	2 228	2 289	1 896	1 393	1 746	1 597
Kommuner under 10.000 innb.	2 039	2 162	1 827	1 425	672	603
Landsdel						
Akershus og Oslo	2 063	2 077	1 908	1 017	864	879
Hedmark og Oppland	2 244	2 347	2 058	1 212	202	186
Østlandet ellers	2 117	2 169	1 885	1 578	600	593
Agder og Rogaland	2 134	2 241	1 640	1 133	486	445
Vestlandet	2 198	2 286	1 840	1 378	500	449
Trøndelag	2 101	2 190	1 918	1 370	292	248
Nord-Norge	2 227	2 297	1 729	1 692	283	247

Tabell 6.7. SFO-sats (gjennomsnittlig sats for månedlig foreldrebetaling) etter avtalt oppholdstid per uke og geografisk tilhørighet. Kroner

	Sats for foreldrebetaling i SFO etter avtalt oppholdstid				
	I alt	Heltid	Deltid	Antall (vektet)	Antall (uvektet)
Bosted	1 751	2 050	1 316	1 177	1 122
Oslo	1 804	1 946	1 361	153	189
Trondheim, Bergen, Stavanger	1 774	1 905	1 410	161	139
Kommuner med 10.000 innb. eller mer .	1 843	2 195	1 399	627	581
Kommuner under 10.000 innb.	1 439	1 870	1 086	236	213
Landsdel	1 751	2 050	1 316	1 177	1 122
Akershus og Oslo	1 934	2 119	1 496	347	364
Hedmark og Oppland	1 499	1 918	1 142	85	76
Østlandet ellers	1 845	2 204	1 314	210	201
Agder og Rogaland	1 738	2 101	1 400	184	172
Vestlandet	1 554	1 817	1 165	179	159
Trøndelag	1 579	1 865	1 349	100	83
Nord-Norge	1 475	1 881	911	72	67

Tabell 6.8. Betalingsvillighet for en barnehageplass. Barn 1-5 år som ikke går i barnehage, og som ikke har søkt om barnehageplass

Kr/mnd	Antall som vil ta imot plass	Prosent	Kumulativt antall	Kumulativ prosent (vektet)	Antall (vektet)	Antall (uvektet)
Heltidsplass						
2 330 kr.....	26	13	26	13	204	237
1 500 kr.....	11	5	37	18	-	-
1 000 kr.....	5	2	42	21	-	-
500 kr	1	0	43	21	-	-
Gratis	4	2	47	23	-	-
Deltidsplass						
2 000 kr	21	10	21	10	204	237
1 500 kr	8	4	29	14	-	-
1 000 kr	6	3	35	17	-	-
500 kr	6	3	41	20	-	-
Gratis	6	3	47	23	-	-

Tabell 6.9. Betalingsvillighet for en barnehageplass. Barn 1-2 år som ikke går i barnehage, og som ikke har søkt om barnehageplass

Kr/mnd	Antall som vil ta imot plass	Prosent	Kumulativt antall	Kumulativ prosent (vektet)	Antall (vektet)	Antall (uvektet)
Heltidsplass						
2 330 kr.....	22	14	22	14	152	181
1 500 kr.....	8	5	30	19	-	-
1 000 kr.....	4	3	34	22	-	-
500 kr.....	1	1	35	23	-	-
Gratis	3	2	38	25	-	-
Deltidsplass						
2 000 kr.....	15	10	15	10	152	181
1 500 kr.....	7	5	22	15	-	-
1 000 kr.....	2	1	24	16	-	-
500 kr.....	6	4	30	20	-	-
Gratis	3	2	33	22	-	-

Tabell 6.10. Betalingsvillighet for en barnehageplass. Barn 3-5 år som ikke går i barnehage, og som ikke har søkt om barnehageplass

Kr/mnd	Antall som vil ta imot plass	Prosent	Kumulativt antall	Kumulativ prosent (vektet)	Antall (vektet)	Antall (uvektet)
Heltidsplass						
2 330 kr.....	4	8	4	8	51	56
1 500 kr.....	3	6	7	14	-	-
1 000 kr.....	1	2	8	16	-	-
500 kr.....	0	0	8	16	-	-
Gratis	1	2	9	18	-	-
Deltidsplass						
2 000 kr.....	6	12	6	12	51	56
1 500 kr.....	1	2	7	14	-	-
1 000 kr.....	3	6	10	20	-	-
500 kr.....	0	0	10	20	-	-
Gratis	2	4	12	24	-	-

Tabell 6.11. Betalingsvillighet for en plass i barnehage blant foreldre med barn 1-5 år, etter lavinntektsfamilie¹. Vektet kumulativ prosent

	Lavinntektsfamilier	Ikke-lavinntektsfamilier	I alt (vektet)	Kumulativt antall (uvektet)
Heltidsplass				
2 330 kr.....	3	10	13	37
1 500 kr.....	6	12	18	60
1 000 kr.....	7	13	21	64
500 kr.....	7	13	21	67
Gratis	8	14	23	73
Total antall foreldre som har svart på spørsmålet (vektet)	40	163	100	204
Total antall foreldre som har svart på spørsmålet (uvektet)	64	173	100	237
Deltidsplass				
2 000 kr.....	2	9	10	30
1 500 kr.....	4	10	14	46
1 000 kr.....	5	12	17	52
500 kr.....	6	14	20	60
Gratis	8	15	23	69
Total antall foreldre som har svart på spørsmålet (vektet)	40	163	100	204
Total antall foreldre som har svart på spørsmålet (uvektet)	64	173	100	237

¹ EUs definisjon.

Tabell 6.12. Betalingsvillighet for en plass i barnehage blant foreldre med barn 1-2 år, etter lavinntektsfamilie¹. Vektet kumulativ prosent

	Lavinntektsfamilier	Ikke-lavinntektsfamilier	I alt (vektet)	Kumulativt antall (uvektet)
Heltidsplass				
2 330 kr	4	11	14	32
1 500 kr	6	14	20	47
1 000 kr	8	14	22	50
500 kr	8	14	23	53
Gratis	9	15	25	57
Total antall foreldre som har svart på spørsmålet (vektet)	31	121	100	152
Total antall foreldre som har svart på spørsmålet (uvektet)	51	130	100	181
Deltidsplass				
2 330 kr	2	8	10	23
1 500 kr	5	10	14	34
1 000 kr	5	11	16	37
500 kr	7	13	20	44
Gratis	8	14	22	48
Total antall foreldre som har svart på spørsmålet (vektet)	31	121	100	152
Total antall foreldre som har svart på spørsmålet (uvektet)	51	130	100	181

¹ EUs definisjon.**Tabell 6.13. Betalingsvillighet for en plass i barnehage blant foreldre med barn 3-5 år, etter lavinntektsfamilie¹. Vektet kumulativ prosent**

	Lavinntektsfamilier	Ikke-lavinntektsfamilier	I alt (vektet)	Kumulativt antall (uvektet)
Heltidsplass				
2 330 kr	0	8	8	5
1 500 kr	6	10	14	13
1 000 kr	6	12	16	14
500 kr	6	12	16	14
Gratis	6	12	18	16
Total antall foreldre som har svart på spørsmålet (vektet)	9	42	100	51
Total antall foreldre som har svart på spørsmålet (uvektet)	13	43	100	56
Deltidsplass				
2 330 kr	2	10	12	7
1 500 kr	4	10	14	12
1 000 kr	6	14	20	15
500 kr	6	14	20	16
Gratis	8	18	24	21
Total antall foreldre som har svart på spørsmålet (vektet)	9	42	100	51
Total antall foreldre som har svart på spørsmålet (uvektet)	13	43	100	56

¹ EUs definisjon.

Tabell 6.14. Betalingsvillighet for heltidsplass i barnehage blant foreldre med barn 1-5 år, etter husholdningsinntekt. Vektet kumulativ prosent

	under 150 000 kr	150 000 - 299 999 kr	300 000 - 449 999 kr	450 000 - 599 999 kr	600 000 - 749 999 kr	750 000 kr og over	I alt (vektet)	Kumulativt antall (uvektet)
Heltidsplass								
2 330 kr	1	3	3	2	0	4	13	37
1 500 kr	1	4	4	2	1	5	17	60
1 000 kr	1	4	6	3	1	5	20	64
500 kr	1	4	6	3	1	5	20	67
Gratis	1	5	6	4	1	5	22	73
Total antall foreldre som har svart på spørsmålet (vektet)	5	25	31	45	30	68	100	204
Total antall foreldre som har svart på spørsmålet (uvektet)	13	55	44	41	30	54	100	237
Deltidsplass								
2 330 kr	1	2	3	2	0	2	10	30
1 500 kr	1	3	4	2	0	3	14	46
1 000 kr	1	4	5	3	0	3	17	52
500 kr	1	4	6	3	1	4	20	60
Gratis	1	5	7	5	1	4	22	69
Total antall foreldre som har svart på spørsmålet (vektet)	5	25	31	45	30	68	100	204
Total antall foreldre som har svart på spørsmålet (uvektet)	13	55	44	41	30	54	100	237

Tabell 6.15. Betalingsvillighet for heltidsplass i barnehage blant foreldre med barn 1-2 år, etter husholdningsinntekt. Vektet kumulativ prosent

	under 150 000 kr	150 000 - 299 999 kr	300 000 - 449 999 kr	450 000 - 599 999 kr	600 000 - 749 999 kr	750 000 kr og over	I alt (vektet)	Kumulativt antall (uvektet)
Heltidsplass								
2 330 kr	1	3	2	3	1	5	14	32
1 500 kr	1	4	3	3	1	6	19	47
1 000 kr	1	4	6	3	1	6	22	50
500 kr	1	4	6	3	1	6	22	53
Gratis	1	6	6	4	1	6	24	57
Total antall foreldre som har svart på spørsmålet (vektet)	4	21	22	26	20	59	100	152
Total antall foreldre som har svart på spørsmålet (uvektet)	12	45	32	24	20	48	100	181
Deltidsplass								
2 330 kr	1	3	2	2	0	3	10	23
1 500 kr	1	4	3	2	1	4	14	34
1 000 kr	1	4	3	2	1	4	15	37
500 kr	1	4	5	2	1	4	19	44
Gratis	1	6	5	3	1	4	21	48
Total antall foreldre som har svart på spørsmålet (vektet)	4	21	22	26	20	59	100	152
Total antall foreldre som har svart på spørsmålet (uvektet)	12	45	32	24	20	48	100	181

Tabell 6.16. Betalingsvillighet for heltidsplass i barnehage blant foreldre med barn 3-5 år, etter husholdningsinntekt. Vektet kumulativ prosent

	under 150 000 kr	150 000 - 299 999 kr	300 000 - 449 999 kr	450 000 - 599 999 kr	600 000 - 749 999 kr	750 000 kr og over	I alt (vektet)	Kumulativt antall (uvektet)
Heltidsplass								
2 330 kr	0	0	6	0	0	2	8	5
1 500 kr	0	0	8	2	0	2	13	13
1 000 kr	0	0	8	4	0	2	15	14
500 kr	0	0	8	4	0	2	15	14
Gratis	0	0	8	4	0	2	17	16
Total antall foreldre som har svart på spørsmålet (vektet)	0	4	9	19	10	9	100	51
Total antall foreldre som har svart på spørsmålet (uvektet)	1	10	12	17	10	6	100	56
Deltidsplass								
2 330 kr	0	0	6	2	0	2	12	7
1 500 kr	0	2	6	2	0	2	14	12
1 000 kr	0	2	8	6	0	2	19	15
500 kr	0	2	8	6	0	2	19	16
Gratis	0	2	10	8	0	2	23	21
Total antall foreldre som har svart på spørsmålet (vektet)	0	4	9	19	10	9	100	51
Total antall foreldre som har svart på spørsmålet (uvektet)	1	10	12	17	10	6	100	56

Tabell 6.17. Betalingsvillighet for en plass i SFO. Barn 6-9 år som ikke deltar i SFO

Kr/mnd	Antall som vil ta imot plass	Prosent	Kumulativt antall	Kumulativ prosent (vektet)	Antall (vektet)	Antall (uvektet)
Heltidsplass						
3 000 kr.....	7	1	7	1	725	747
2 000 kr.....	8	1	15	2	-	-
1 000 kr.....	48	7	63	9	-	-
500 kr.....	21	3	84	12	-	-
Gratis	29	4	113	16	-	-
Deltidsplass						
2 000 kr.....	10	1	10	1	725	747
1 500 kr.....	7	1	17	2	-	-
1 000 kr.....	17	2	34	4	-	-
500 kr.....	43	6	77	10	-	-
Gratis	43	6	120	16	-	-

Tabell 6.18. Betalingsvillighet for en plass i SFO, etter lavinntektsfamilie¹. Vektet kumulativ prosent

	Lavinntektsfamilier	Ikke-lavinntektsfamilier	I alt (vektet)	Kumulativt antall (uvektet)
Heltidsplass				
3 000 kr.....	0	1	1	8
2 000 kr.....	0	2	2	20
1 000 kr.....	1	8	9	76
500 kr.....	2	10	12	98
Gratis	2	14	16	132
Total antall foreldre som har svart på spørsmålet (vektet)	101	623	100	725
Total antall foreldre som har svart på spørsmålet (uvektet)	159	588	100	747
Deltidsplass				
2 000 kr.....	0	1	1	14
1 500 kr.....	0	2	2	23
1 000 kr.....	1	4	5	42
500 kr.....	2	9	11	90
Gratis	2	14	17	135
Total antall foreldre som har svart på spørsmålet (vektet)	101	623	100	725
Total antall foreldre som har svart på spørsmålet (uvektet)	159	588	100	747

¹ EUs definisjon.**Tabell 6.19. Betalingsvillighet for heltidsplass i SFO, etter husholdningsinntekt. Vektet kumulativ prosent**

	Husholdningsinntekt. Kr.						I alt (vektet)	Kumulativt antall (uvektet)
	under 150 000	150 000- 299 999	300 000- 449 999	450 000 - 599 999	600 000- 749 999	750 000 og over		
Heltidsplass								
3 000 kr.....	0	0	0	0	0	0	1	8
2 000 kr.....	0	0	0	1	0	1	2	20
1 000 kr.....	0	1	1	2	2	3	9	76
500 kr.....	0	2	1	3	2	4	12	98
Gratis	0	2	2	3	2	6	16	132
Total antall foreldre som har svart på spørsmålet (vektet)	12	57	90	131	140	294	100	725
Total antall foreldre som har svart på spørsmålet (uvektet) ...	21	101	116	130	128	251	100	747
Deltidsplass								
2 000 kr.....	0	0	0	0	0	0	1	14
1 500 kr.....	0	0	0	1	0	0	2	23
1 000 kr.....	0	1	0	1	1	1	5	42
500 kr.....	0	1	1	2	2	3	11	90
Gratis	0	2	2	3	3	6	17	135
Total antall foreldre som har svart på spørsmålet (vektet)	12	57	90	131	140	294	100	725
Total antall foreldre som har svart på spørsmålet (uvektet) ...	21	101	116	130	128	251	100	747

7. Mødres og fedres yrkesdeltakelse og arbeidstid

Dette kapitlet omhandler mødres og fedres yrkesaktivitet og arbeidstid. Vi tar for oss først yrkesdeltakelse og arbeidstid blant mødre og fedre til barn i kontantstøttealder på intervju tidspunktet, for å deretter å se på det samme blant mødre og fedre til barn 3-5 år og 6-9 år på intervju tidspunktet. Vi gjør leseren oppmerksomhet på at til forskjell fra tidligere kapitler, er analyseenheten i dette kapitlet mødre og fedre.

Kategoriene ”mødre” og ”fedre”, samt tilhørende variabler (f.eks. ”mors utdanningsnivå” og ”fars utdanningsnivå”) referer til hovedomsorgspersonen til trukket barn som er blitt intervjuet. I tillegg inngår ektefellen eller samboende til denne personen i disse grupperingene¹⁶.

7.1. Mødres og fedres yrkesdeltakelse og arbeidstid når barnet er i kontantstøttealder

Mødres yrkesdeltakelse og arbeidstid

Blant mødre med barn i kontantstøttealder, er det 83 prosent som er yrkesaktive på intervju tidspunktet (tabell 7.1.). 53 prosent av de yrkesaktive mødrene har heltidsarbeid, mens 32 prosent arbeider deltid. Heltidsarbeid er her definert som en ukentlig arbeidstid på 35 timer eller mer, mens deltidarbeid er definert som 1-34 arbeidstimer per uke.

Lavere yrkesaktivitet blant mødre i lavinntektsfamilier

Andelen yrkesaktive mødre med barn i kontantstøttealder øker med alderen på yngste barn. Jo eldre den yngste barnet er, desto høyere andel mødre er yrkesaktive. Som forventet, øker yrkesaktiviteten proporsjonalt med mors utdanning og disproporsjonalt med familiens inntekt. Mødre i lavinntektsfamilier har lavere yrkesaktivitet enn mødre i ikke-lavinntektsfamilier.

Figur 7.1. Andel av yrkesaktive mødre med barn i kontantstøttealder, etter mors utdanningsnivå og familiens inntekt. Prosent (vektet)

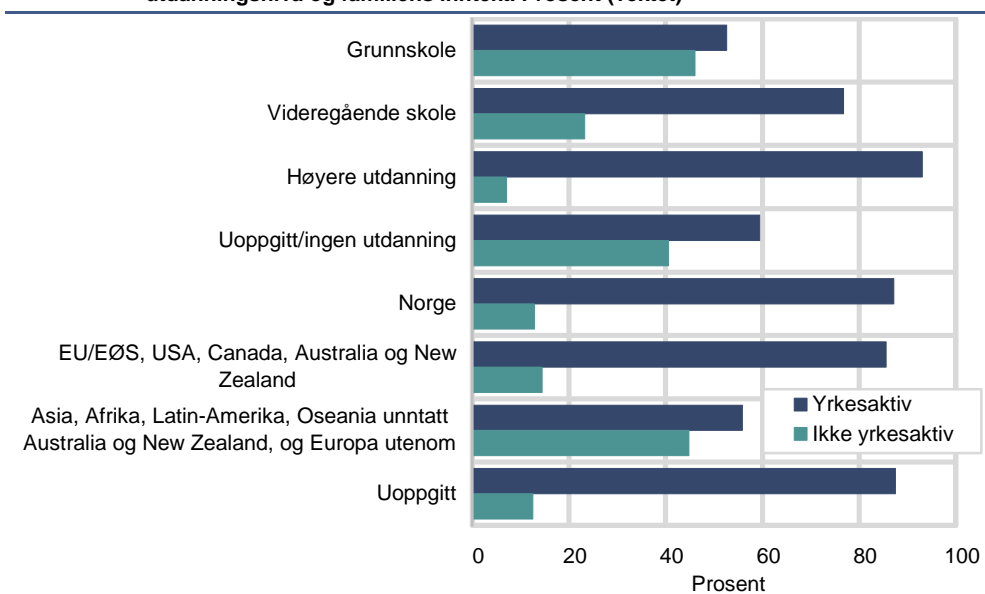

Andelen yrkesaktive mødre i lavinntektsfamilier er 33 prosentpoeng lavere sammenlignet med mødre i ikke-lavinntektsfamilier. Det er nesten like mye (31 prosentpoeng) lavere andel yrkesaktive mødre født i Asia, Afrika, Latin-Amerika, Oseania unntatt Australia og New Zealand, og Europa utenom EU/EØS sammenlignet med mødre født i Norge. 30 prosent av mødre født i den førstnevnte landsgruppe har heltidsarbeid, mens tilsvarende andel er på 46 prosent for mødre født i Norge.

¹⁶ For en nærmere beskrivelse av disse og alle andre variabler, se på kapittel 8.

Det er ingen betydelige forskjeller i andelen yrkesaktive mødre med hensyn til bosted. Men når en ser på om disse mødrene er i hel- eller deltidsarbeid, viser det seg at det er flere yrkesaktive mødre med heltidsarbeid i Oslo enn andre steder. Mens 60 prosent av mødrene i Oslo jobber 35 timer eller mer ukentlig, jobber 33 prosent av mødrene i kommuner under 10 000 innbyggere like mye. Det er en forskjell på 27 prosentpoeng i Oslo sin favør. Tendensen er at jo høyere antall innbyggere i et bosted, desto høyere andel mødre med barn i kontantstøttealder har heltidsarbeid.

Fedres yrkesdeltakelse og arbeidstid

Sammenlignet med mødre med barn i kontantstøttealder, er flere fedre med barn i samme alder på intervju tidspunktet yrkesaktive. I alt er 96 prosent av fedre yrkesaktive (tabell 7.2.), dvs. 13 prosentpoeng høyere andel sammenlignet med mødre. Det er også slik at andelen fedre med heltidsarbeid er betydelig høyere enn de som har deltidsarbeid. Kan legges til at kun 5 prosent av fedre med barn i kontantstøttealder er i lønnet eller ulønnet permisjon, mot 13 prosent blant mødre.

Flere yrkesaktive fedre

Uansett hvilken gruppe en legger til grunn for å sammenligne fedres og mødres yrkesaktivitet, er andelen yrkesaktive fedre med barn i kontantstøttealder høyere. Selv i lavinntektsfamilier etter OECD sin definisjon hvor fedre har lavest andel yrkesdeltakelse sammenlignet med andre grupper, er andelen yrkesaktive fedre likevel så høy som 80 prosent. Andelen yrkesaktive mødre i lavinntektsfamilier etter samme definisjon er på 54 prosent.

Figur 7.2. Andel av yrkesaktive fedre og mødre med barn i kontantstøttealder, etter heltids-, deltidsarbeid og familiens inntekt. Prosent (vektet)

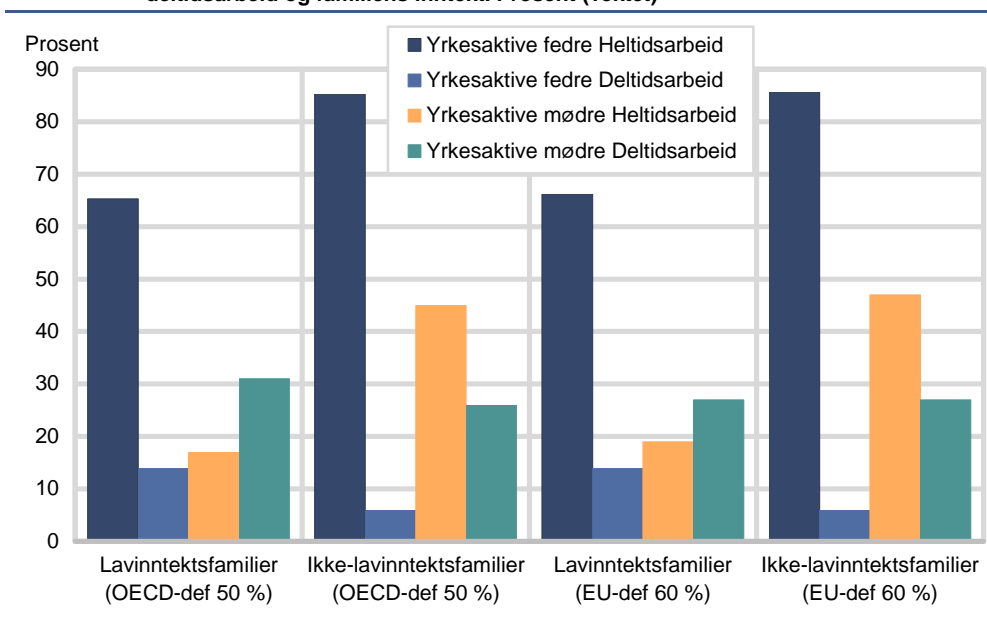

Det er en større andel yrkesaktive fedre med barn i kontantstøttealder som er i heltidsarbeid, enn mødre i samme situasjon. 65 prosent av yrkesaktive fedre mot 17 prosent av yrkesaktive mødre i lavinntektsfamilier er i heltidsarbeid. 31 prosent av mødrene mot 14 prosent av fedre i disse familier er i deltidsarbeid.

Andelen yrkesaktive fedre med barn i kontantstøttealder er lavest blant fedre født i Asia, Afrika, Latin-Amerika, Oseania unntatt Australia og New Zealand, og Europa utenom EU/EØS sammenlignet med fedre født i Norge, 84 prosent mot 98 prosent. Blant fedre i den første gruppen er 69 prosent i heltidsarbeid. Blant fedre født i Norge er 85 prosent i heltidsarbeid.

Ellers er det verdt å nevne at andelen yrkesaktive fedre i husholdninger med en samlet inntekt på 150 000 eller mindre, er noe lavere enn andre husholdninger, 86 prosent.

7.2. Mødres og fedres yrkesdeltakelse og arbeidstid når barnet er 3-5 år

Mødres yrkesdeltakelse og arbeidstid

86 prosent av mødre til barn i alderen 3-5 år på intervju tidspunktet er yrkesaktive. Med andre ord er det 3 prosentpoeng høyere andel yrkesaktive blant mødre til 3-5-åringer enn blant mødre med barn i kontantstøttealder. Andelen yrkesaktive mødre til barn i alderen 3-5 år øker med alderen på yngste barn, men det er lavere andel yrkesaktive mødre når yngste barn er 5 år enn når yngste barnet er 3 eller 4 år (tabell 7. 3.).

Flest mødre med deltidsarbeid

Blant mødre med barn i alderen 3-5 år, er 45 prosent i heltidsarbeid og 29 prosent i deltidsarbeid. 12 prosent av mødrene er i lønnet eller ulønnet permisjon.

Når mor til 3-5 åringer jobber vanlig dagtid, er andelen med heltidsarbeid høyere enn de med deltidsarbeid, henholdsvis 69 og 32 prosent. Men ser vi på andre typer arbeidstidsordninger, kommer det frem at høyere andel mødre har deltidsarbeid enn de med heltidsarbeid.

Figur 7.3. Andel mødre til barn i aldersgruppen 3-5 år, etter mors arbeidstidsordning og ukentlige arbeidstid. Prosent (vektet)

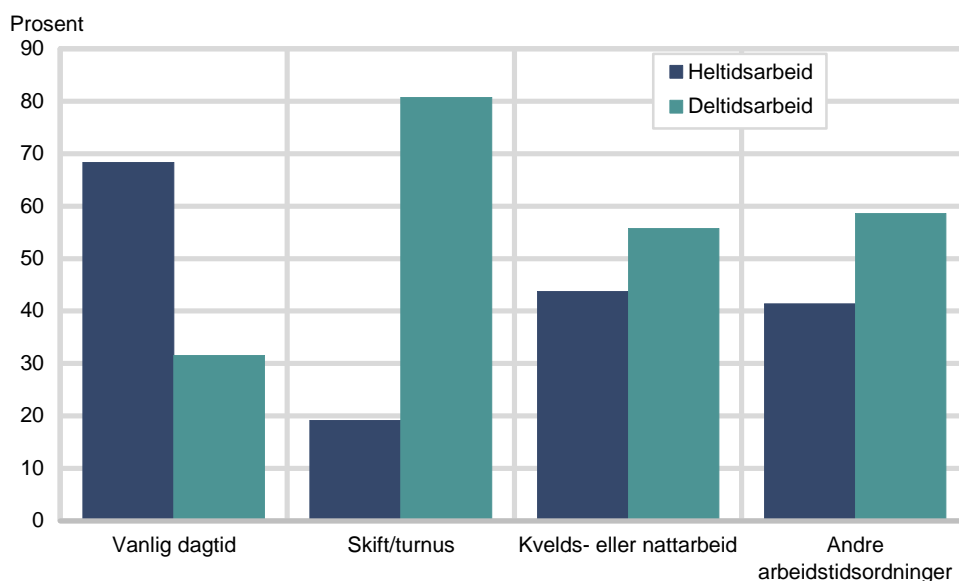

Andelen mødre til barn i alderen 3-5 år som har deltidsarbeid og jobber skift eller turnus er 62 prosentpoeng høyere enn de med heltidsarbeid og med samme arbeidstidsordning, 81 prosent mot 19 prosent.

På samme måte som andelen yrkesaktive mødre med barn i kontantstøttealder (jf. tabell 7.2), øker også andelen yrkesaktive mødre med barn i alderen 3-5 år med økende utdanningsnivå. Mens 61 prosent av mødre med grunnskoleutdanning er yrkesaktive, er tilsvarende andel på 92 prosent for mødre med høyere utdanning. Også andelen yrkesaktive mødre født i Asia, Afrika, Latin-Amerika, Oseania unntatt Australia og New Zealand, og Europa utenom EU/EØS er lavere sammenlignet med mødre født i Norge, 65 mot 89 prosent.

Som nevnt ovenfor, er andelen yrkesaktive mødre med barn i kontantstøttealder i lavinntektsfamilier 33 prosentpoeng lavere enn mødre i ikke-lavinntektsfamilier. Denne forskjellen øker til 36 prosentpoeng når vi ser på yrkesaktive mødre til 3-5-åringer, 52 prosent mot 88 prosent.

Fedres yrkesdeltakelse og arbeidstid

Når det gjelder fedre med barn i alderen 3-5 år, er tendensene stort sett det samme som vi så i forhold til fedre med barn i kontantstøttealder. Nok en gang registrerer vi at 96 prosent av fedre er yrkesaktive (tabell 7.4.).

Flest fedre med heltidsarbeid

Andelen fedre til 3-5-åringer, med heltidsarbeid, er betydelig høyere enn de som har deltidsarbeid, 87 prosent mot 6 prosent. 3 prosent av fedre er i lønnet eller ulønnet permisjon. I motsetning til hva som var tilfelle for mødre med barn i alderen 3-5 år, er andelen fedre med heltidsarbeid høyere enn fedre med deltidsarbeid, uansett arbeidstidsordning.

Figur 7.4. Andel fedre til barn i aldersgruppen 3-5 år, etter fars arbeidstidsordning og ukentlige arbeidstid. Prosent (vektet)

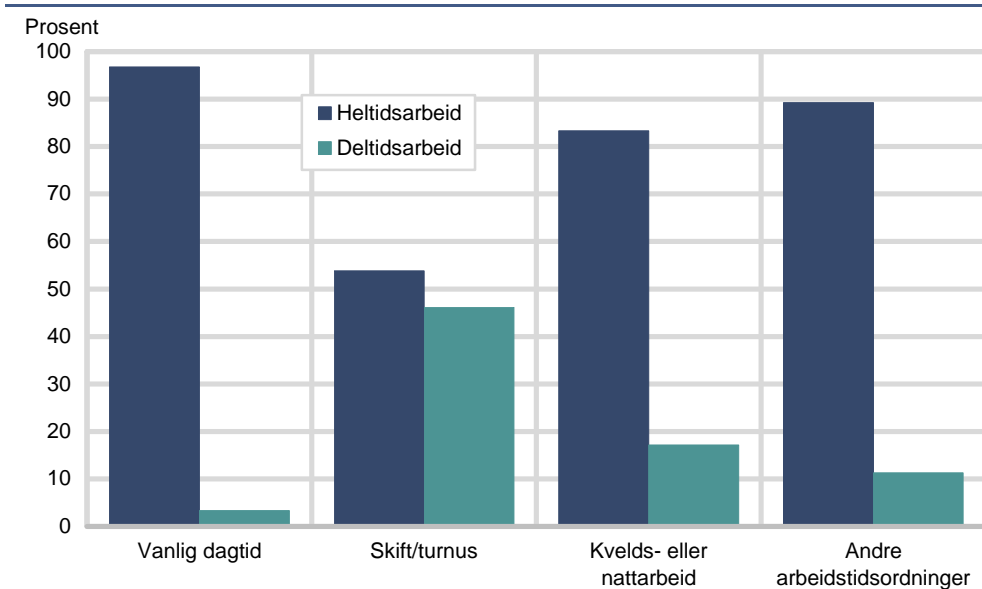

Hele 96 prosent av fedre til 3-5-åringer, som jobber vanlig dagtid, er i heltidsarbeid. Andelen fedre med deltidsarbeid i denne gruppen er kun 4 prosent. Det er også betydelig større andel fedre som jobber kvelds- eller nattarbeid i heltidsarbeid, nemlig 84 prosent. Forskjellen mellom hel- og deltidsarbeidende fedre er mindre når de jobber i skift/turnus, 54 prosent i heltidsarbeid mot 46 prosent i deltidsarbeid.

På samme måte som mødre, er det en lavere andel fedre til 3-5-åringer, i lavinntektsfamilier, som er yrkesaktive. Det er imidlertid viktig å legge merke til at forskjellen mellom andelene yrkesaktive fedre i lavinntekts- og ikke-lavinntektsfamilier er halvparten av forskjellen mellom yrkesaktive mødre i disse to typer familier.

7.3. Mødres og fedres yrkesdeltakelse og arbeidstid når barnet er i SFO-alder

Mødres yrkesdeltakelse og arbeidstid

Blant mødre med barn i SFO-alder er 86 prosent yrkesaktive. 47 prosent har heltidsarbeid, 31 prosent har deltidsarbeid, mens 9 prosent er i permisjon på intervjuetidspunktet. Yrkesdeltakelse blant disse mødrene varierer med hensyn til alder på yngste barn, men det er ingen klare mønstre (tabell 7.5.).

Yrkesdeltakelse blant mødre til barn 6-9 år øker proporsjonalt med mors utdanning. I tillegg er det slik at jo høyere utdanning mor har, desto høyere andel har heltidsarbeid. Av de med grunnskoleutdanning har 30 prosent heltidsarbeid, mens tilsvarende for de med høyere utdanning er 53 prosent.

Figur 7.5. Andel mødre til barn i SFO-alder, etter ukentlig arbeidstid, mors utdanning og mors fødeland. Prosent (vektet)

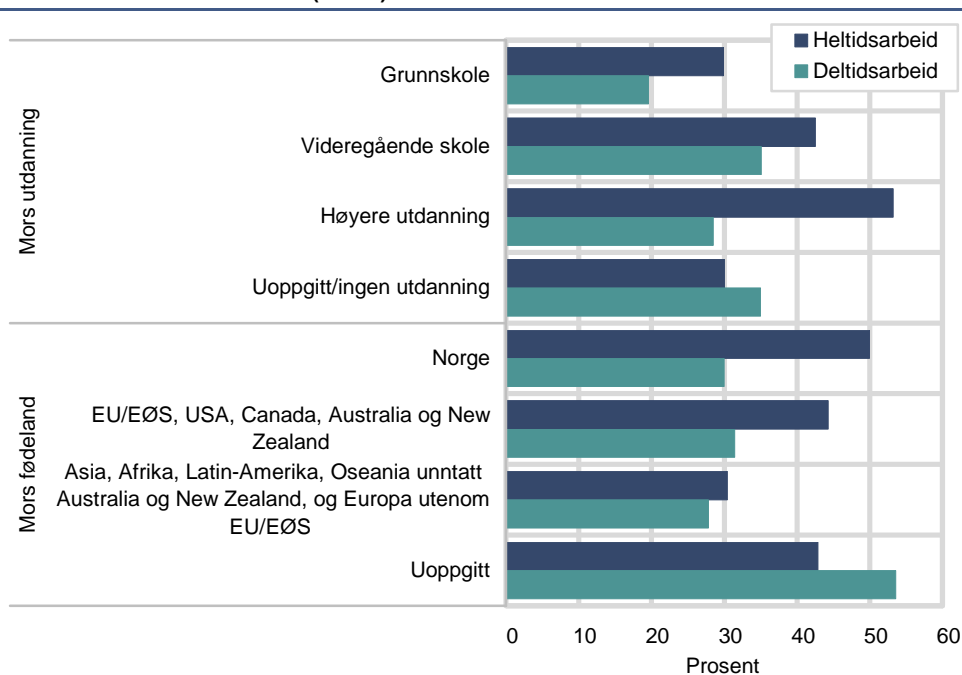

Høyest andel yrkesdeltakelse er blant mødre som er født i Norge (89 prosent) og lavest blant mødre født i Asia, Afrika, Latin-Amerika, Oseania unntatt Australia og New Zealand, og Europa utenom EU/EØS (64 prosent). Dessuten har en høyere andel mødre født i Norge heltidsarbeid.

Mødre til 6-9 åringer i Nord-Norge har høyest andel yrkesdeltakelse (93 prosent), mens Akershus og Oslo har lavest (83 prosent) yrkesdeltakelse sammenlignet med andre landsdeler. Ser vi på bosted, kommer det frem at 90 prosent av mødre i Trondheim, Bergen og Stavanger er yrkesaktive. Andel yrkesaktive mødre i Oslo er på 76 prosent. Mens 55 prosent av mødre i Trondheim, Bergen og Stavanger har heltidsarbeid, er samme andelen på 47 prosent i Oslo.

48 prosent av mødre med barn 6-9 år, i lavinntektsfamilier etter OECD sin definisjon, er ikke yrkesaktive. Legger vi EU sin definisjon av lavinntektsfamilier til grunn, er 44 prosent av mødre ikke yrkesaktive.

Fedres yrkesdeltakelse og arbeidstid

Fedre med barn i SFO-alder har 9 prosentpoeng høyere yrkesdeltakelse enn mødre, 95 prosent mot 86 prosent. Dette gjør seg gjeldende også når vi ser på ulike grupper. Fedre med grunnskoleutdanning har en yrkesdeltakelse på 88 prosent (tabell 7.6), det vil si 30 prosentpoeng høyere enn mødre med samme utdanningsnivå. Nesten alle fedre med høyere utdanning er yrkesaktive, men blant mødre med høyere utdanning er 91 prosent yrkesaktive.

I familietyperen ”gift/samboere med høyst en arbeidsinntekt”, ser det ut til at det er fedre som oftest er i arbeid og står for familiens inntekt. Yrkesdeltakelse blant fedre og mødre i disse familiene er på henholdsvis 87 og 44 prosent. Det er altså dobbelt så mange fedre enn mødre som er yrkesaktive når familien har bare en arbeidsinntekt.

I lavinntektsfamilier er yrkesdeltakelsen blant fedre ganske høy (80 prosent), selv om den er lavere enn andelen yrkesaktive fedre i ikke-lavinntektsfamilier. Det samme gjelder fedre født i Asia, Afrika, Latin-Amerika, Oseania unntatt Australia og New Zealand, og Europa utenom EU/EØS. Også yrkesdeltakelsen blant disse fedrene er ganske høy, men lavere enn andelen yrkesaktive fedre født i andre land. I husholdninger med en årlig inntekt på 750 000 kroner eller mer, er nesten alle fedre yrkesaktive. Den generelle tendensen er at andelen yrkesaktive fedre øker med husholdningens inntekt. Høy andel yrkesaktive fedre i husholdninger med under 150 000 kroner i året bør skyldes statistiske metodiske forhold (se kapittel 8).

Figur 7.6. Andel fedre til barn i SFO-alder, etter husholdningsinntekt. Prosent (vektet)

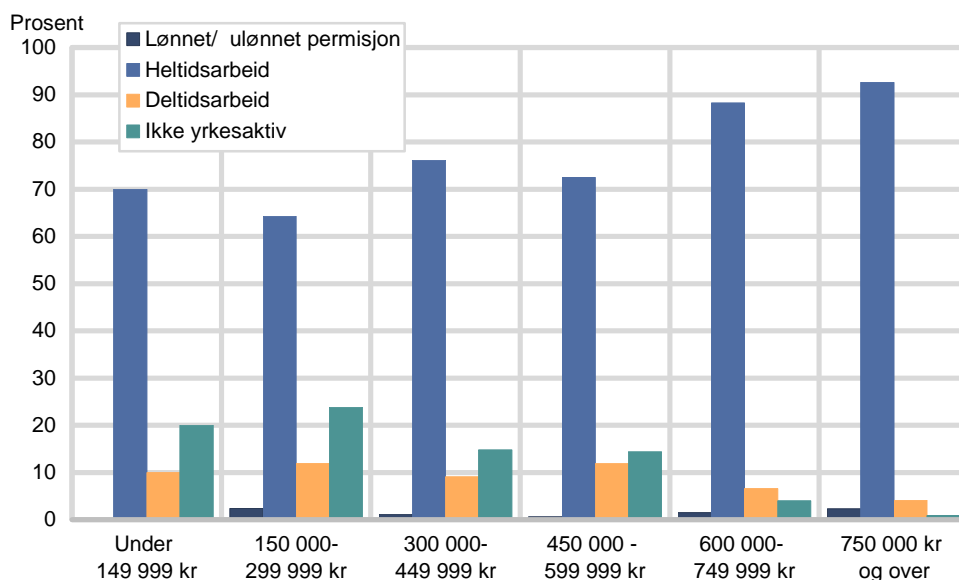

7.4. Oppsummering

Større andel fedre enn mødre er yrkesaktive. Dette gjelder så vel for fedre og mødre med barn i kontantstøttealder som for fedre og mødre med barn i aldergruppene 3-5 år og 6-9 år. Dessuten er høyere andel av fedre enn mødre i heltidsarbeid, mens høyere andel mødre enn fedre er i lønnet eller ulønnet permisjon.

Mødres og fedres yrkesaktivitet og arbeidstid varierer innen ulike grupper, men den generelle tendensen er at yrkesaktivitet og arbeidstid blant mødre og fedre øker proporsjonalt med utdanningsnivå og inntekt og disproporsjonalt med hensyn til familiens inntekt (lavinntektsfamilier og ikke-lavinntektsfamilier). Mødre og fedre født i Asia, Afrika, Latin-Amerika, Oseania unntatt Australia og New Zealand, og Europa utenom EU/EØS har som regel lavere yrkesdeltakelse enn andre. Innad i denne gruppen er det en høyere andel fedre enn mødre som er yrkesaktive og er i heltidsarbeid.

Yrkesdeltakelsen blant mødre er kun tre prosentpoeng høyere når barna er eldre. Mens 83 prosent av mødre med barn i kontantstøttealder er yrkesaktive, er tilsvarende andel for mødre med barn 3-5 år og 6-9 år på 86 prosent. Det er 96 prosent yrkesaktive fedre når barna er i kontantstøttealder. Denne andelen holder seg stabilt når barna er 3-5 år, men går ned til 95 prosent – dvs. kun med ett prosentpoeng – når barna er i SFO-alder.

Tabell 7.1. Mødre med barn i kontantstøttealder, etter yrkesdeltakelse og arbeidstid. Prosent

	Yrkesaktiv							I alt (vektet)	Antall (uvektet)
	I alt	Lønnet/ ulønnet permisjon	1-19 timer per uke	20-34 timer per uke	35-44 timer per uke	45 timer eller mer per uke	Ikke yrkes- aktiv		
Alle	83	13	6	21	40	4	17	100	1 242
Alder på yngste barn									
0 år	77	64	3	3	7	1	23	100	143
1 år	82	9	5	22	42	4	17	100	562
2 år	86	3	7	25	46	5	14	100	537
Antall barn i kontantstøttealder									
Ett barn	83	13	6	20	40	4	17	100	1 170
To eller flere barn	86	10	4	30	37	5	15	101	72
Antall barn under 6 år									
Ett barn	83	6	5	19	46	6	17	100	532
To barn	85	15	6	23	37	4	15	100	597
Tre eller flere barn	75	28	3	18	25	1	25	99	113
Familietype									
Eneførsørger uten inntektsgivende arbeid ..	0	0	0	0	0	0	100	100	121
Eneførsørger med inntektsgivende arbeid ..	100	14	14	26	47	0	0	100	67
Gift/samboer uten inntektsgivende arbeid ..	0	0	0	0	0	0	100	100	36
Gift/samboer med høyst en arbeidsinntekt ..	40	10	10	9	11	0	60	100	240
Gift/samboer med to arbeidsinntekter	99	14	4	25	50	6	1	100	776
Mors utdanningsnivå									
Grunnskole	53	7	1	16	28	1	46	99	130
Videregående skole	77	12	7	24	33	1	23	100	386
Høyere utdanning	93	15	5	21	47	6	7	100	614
Uoppgitt/ingen utdanning	59	6	9	16	26	3	41	100	112
Lavinntektsfamilier									
Lavinntektsfamilier (OECD-def 50 %)	54	4	10	21	16	1	46	100	104
Ikke-lavinntektsfamilier (OECD-def 50 %) ..	85	13	5	21	41	4	15	100	1 138
Lavinntektsfamilier (EU-def 60 %)	53	8	7	20	18	1	48	101	168
Ikke-lavinntektsfamilier (EU-def 60 %)	86	13	6	21	42	5	14	100	1 074
Husholdingsinntekt									
Under 150 000 kroner	48	10	14	7	17	0	52	100	27
150 000 - 299 999 kroner	55	9	6	16	20	4	46	101	148
300 000 - 449 999 kroner	68	11	6	15	34	2	32	100	194
450 000 - 599 999 kroner	80	12	8	29	31	0	20	100	139
600 000 - 749 999 kroner	92	9	7	25	47	4	8	100	209
750 000 kroner eller mer	91	16	4	20	45	6	9	100	525
Bosted									
Oslo	82	9	3	11	50	10	18	100	208
Trondheim, Bergen, Stavanger	82	16	6	17	38	4	18	99	145
Kommuner med 10 000 innb. eller mer	84	12	6	21	41	4	16	100	642
Kommuner under 10 000 innb.	83	14	6	29	31	2	18	100	247
Landsdel									
Akershus og Oslo	84	10	5	13	48	8	16	100	349
Hedmark og Oppland	82	13	4	30	31	3	18	100	84
Østlandet ellers	82	13	5	21	42	2	17	100	224
Agder og Rogaland	85	16	9	22	37	0	15	100	201
Vestlandet	83	10	6	28	33	6	16	99	177
Trøndelag	80	12	5	29	31	3	21	101	106
Nord-Norge	85	17	4	11	47	6	16	101	101
Mors arbeidstidsordning									
Vanlig dagtid	100	0	3	27	63	6	0	100	569
Skift/turnus	100	0	29	59	12	0	0	100	18
Kvelds- eller nattarbeid	101	0	19	36	39	6	0	101	160
Andre arbeidstidsordninger	100	0	22	28	43	7	0	100	56
I lønnet/ulønnet permisjon	100	100	0	0	0	0	0	100	146
Ikke yrkesaktiv	0	0	0	0	0	0	100	100	293
Mors fødeland									
Norge	87	13	6	22	41	5	13	100	816
EU/EØS, USA, Canada, Australia og New Zealand	86	10	6	28	41	1	14	100	102
Asia, Afrika, Latin-Amerika, Oseania unntatt Australia og New Zealand, og Europa utenom EU/EØS	56	10	5	11	29	1	45	101	307
Uoppgitt	88	19	0	0	63	6	13	100	17

Tabell 7.2. Fedre med barn i kontantstøttealder, etter yrkesdeltakelse og arbeidstid. Prosent

	Yrkesaktiv							I alt (vektet)	Antall (uvektet)
	I alt	Lønnet/ ulønnet permisjon	1-19 timer per uke	20-34 timer per uke	35-44 timer per uke	45 timer eller mer per uke	Ikke yrkesaktiv		
Alle	96	5	1	6	67	17	4	100	985
Alder på yngste barn									
0 år	96	19	0	5	60	13	4	100	120
1 år	97	6	1	6	66	18	3	100	450
2 år	96	0	1	7	71	17	4	100	415
Antall barn i kontantstøttealder									
Ett barn	97	5	1	6	67	17	3	100	926
To eller flere barn	91	6	3	1	63	18	9	100	59
Antall barn under 6 år									
Ett barn	96	4	1	7	67	18	4	100	399
To barn	96	6	0	6	68	16	4	100	497
Tre eller flere barn	98	10	2	3	65	19	2	100	89
Familietype									
Eneførsørger uten inntektsgivende arbeid	0	0	0	0	0	0	100	100	3
Eneførsørger med inntektsgivende arbeid	100	0	0	0	25	75	0	100	4
Gift/samboer uten inntektsgivende arbeid	0	0	0	0	0	0	100	100	16
Gift/samboer med høyst en arbeidsinntekt	90	2	2	6	61	19	11	101	189
Gift/samboer med to arbeidsinntekter	98	6	0	6	69	17	2	100	772
Fars utdanningsnivå									
Grunnskole	88	2	4	6	62	14	13	101	108
Videregående skole	98	5	1	6	69	16	2	100	348
Høyere utdanning	98	7	0	3	69	19	1	100	362
Uoppgitt/ingen utdanning	94	2	1	14	61	17	6	101	167
Lavinntektsfamilier									
Lavinntektsfamilier (OECD-def 50 %)	80	0	2	12	55	10	20	100	63
Ikke-lavinntektsfamilier (OECD-def 50 %)	97	5	1	6	68	18	3	100	922
Lavinntektsfamilier (EU-def 60 %)	82	1	1	13	59	7	18	100	91
Ikke-lavinntektsfamilier (EU-def 60 %)	97	5	1	6	68	18	3	100	894
Husholdingsinntekt									
Under 150 000 kroner	86	0	0	21	43	7	14	100	20
150 000 - 299 999 kroner	89	0	0	18	58	0	11	100	56
300 000 - 449 999 kroner	87	2	2	6	52	12	13	100	97
450 000 - 599 999 kroner	92	5	1	6	62	10	8	100	132
600 000 - 749 999 kroner	100	2	1	8	72	15	1	101	221
750 000 kroner eller mer	100	8	0	4	66	21	1	101	459
Bosted									
Oslo	97	4	0	5	60	28	3	100	150
Trondheim, Bergen, Stavanger	98	4	1	6	69	17	4	101	113
Kommuner med 10 000 innb. eller mer	96	5	1	6	70	15	4	100	527
Kommuner under 10 000 innb.	97	6	0	8	65	18	4	100	195
Landsdel									
Akershus og Oslo	97	5	0	3	63	25	3	100	269
Hedmark og Oppland	93	7	0	5	65	16	7	100	60
Østlandet ellers	94	6	2	6	62	19	6	100	175
Agder og Rogaland	99	8	0	9	71	12	1	100	172
Vestlandet	97	2	1	7	73	14	3	100	143
Trøndelag	96	7	1	6	70	12	4	100	91
Nord-Norge	97	3	1	10	67	15	3	100	75
Fars arbeidstidsordning									
Vanlig dagtid	100	0	0	3	80	17	0	100	630
Skift/turnus	91	0	18	27	45	0	9	100	15
kvelds- eller nattarbeid	100	0	0	20	70	10	0	100	121
andre arbeidstidsordninger	99	0	2	16	39	43	0	99	106
i lønnet/ulønnet permisjon	100	100	0	0	0	0	0	100	51
Ikke yrkesaktiv	0	0	0	0	0	0	100	100	62
Fars fødeland									
Norge	98	6	1	5	68	17	2	100	726
EU/EØS, USA, Canada, Australia og New Zealand	94	0	0	3	68	23	5	98	49
Asia, Afrika, Latin-Amerika, Oseania unntatt Australia og New Zealand, og Europa utenom EU/EØS	84	5	2	9	56	13	16	100	128
Uoppgitt	96	3	0	14	65	14	4	100	82

Tabell 7.3. Mødre med barn 3-5 år, etter yrkesdeltakelse og arbeidstid. Prosent

	Yrkesaktiv							I alt (vektet)	Antall (uvektet)
	I alt	Lønnet/ ulønnet permisjon	1-19 timer per uke	20-34 timer per uke	35-44 timer per uke	45 timer eller mer per uke	Ikke yrkesaktiv		
Alle	86	12	7	22	42	3	14	100	1 818
Alder på yngste barn									
0 år	81	67	2	2	9	1	19	100	228
1 år	82	10	4	26	39	3	17	100	267
2 år	87	1	9	27	46	4	13	100	254
3 år	87	4	9	24	47	3	13	100	465
4 år	90	3	7	22	52	5	11	100	351
5 år	84	0	6	23	51	4	15	100	253
Antall barn under 6 år									
Ett barn	88	3	8	23	50	4	12	100	867
To barn	86	18	6	21	38	3	14	100	809
Tre eller flere barn	73	34	2	17	20	1	27	100	142
Familietype									
Eneforsørger uten inntektsgivende arbeid ..	0	0	0	0	0	0	100	100	147
Eneforsørger med inntektsgivende arbeid ..	99	4	9	28	54	4	0	99	162
Gift/samboer uten inntektsgivende arbeid ..	0	0	0	0	0	0	100	100	50
Gift/samboer med høyst en arbeidsinntekt ..	46	11	11	8	16	0	54	100	332
Gift/samboer med to arbeidsinntekter	99	14	6	25	50	4	1	100	1 124
Mors utdanningsnivå									
Grunnskole	61	8	6	15	33	0	40	101	190
Videregående skole	82	10	9	22	39	2	18	100	528
Høyere utdanning	92	14	5	23	46	5	8	100	936
Uoppgitt/ingen utdanning	74	8	14	16	35	1	26	100	164
Lavinntektsfamilier									
Lavinntektsfamilier (OECD-def 50 %)	52	2	15	16	19	0	49	101	142
Ikke-lavinntektsfamilier (OECD-def 50 %) ..	88	13	6	22	43	4	12	100	1 676
Lavinntektsfamilier (EU-def 60 %)	52	3	14	16	19	0	47	99	211
Ikke-lavinntektsfamilier (EU-def 60 %)	88	13	6	22	44	4	12	100	1 607
Husholdingsinntekt									
Under 150 000 kroner	68	4	12	32	20	0	32	100	45
150 000 - 299 999 kroner	56	3	6	17	30	0	44	100	235
300 000 - 449 999 kroner	81	11	11	17	41	1	20	101	260
450 000 - 599 999 kroner	75	7	10	22	34	2	24	100	220
600 000 - 749 999 kroner	90	12	8	24	44	3	10	100	322
750 000 kroner eller mer	93	15	5	22	46	5	7	100	736
Bosted									
Oslo	83	10	6	15	46	6	17	100	321
Trondheim, Bergen, Stavanger	89	14	4	19	48	4	10	100	199
Kommuner med 10 000 innb. eller mer	86	11	7	21	43	3	14	100	935
Kommuner under 10 000 innb.	86	15	7	29	33	1	14	100	363
Landsdel									
Akershus og Oslo	85	10	6	16	48	5	15	100	539
Hedmark og Oppland	85	9	3	29	40	4	14	99	107
Østlandet ellers	83	12	6	23	39	3	17	100	349
Agder og Rogaland	86	12	12	25	34	1	15	100	259
Vestlandet	90	13	9	25	41	3	10	100	269
Trøndelag	84	14	4	29	36	2	15	99	143
Nord-Norge	91	17	6	13	53	2	9	101	152
Mors arbeidstidsordning									
Vanlig dagtid	100	0	6	26	64	5	0	100	919
Skift/turnus	100	0	35	46	19	0	0	100	24
Kvelds- eller nattarbeid	100	0	13	43	40	3	0	100	222
Andre arbeidstidsordninger	100	0	29	30	32	9	0	100	88
I lønnet/ulønnet permisjon	100	100	0	0	0	0	0	100	192
Ikke yrkesaktiv	0	0	0	0	0	0	100	100	373
Mors fødeland									
Norge	89	13	6	23	44	4	11	100	1 183
EU/EØS, USA, Canada, Australia og New Zealand	93	12	8	24	47	3	7	100	141
Asia, Afrika, Latin-Amerika, Oseania unntatt Australia og New Zealand, og Europa utenom EU/EØS	65	9	11	14	31	2	35	100	473
Uoppgitt	89	0	26	11	47	5	11	100	21

Tabell 7.4. Fedre med barn 3-5 år, etter yrkesdeltakelse og arbeidstid. Prosent

	Yrkesaktiv							I alt (vektet)	Antall (uvektet)
	I alt	Lønnet/ ulønnet permisjon	1-19 timer per uke	20-34 timer per uke	35-44 timer per uke	45 timer eller mer per uke	Ikke yrkes- aktiv		
Alle	96	3	1	5	69	18	5	100	1 432
Alder på yngste barn									
0 år	95	13	0	5	62	15	5	100	195
1 år	97	5	0	5	66	21	3	100	222
2 år	96	0	1	8	73	15	3	100	208
3 år	93	0	1	6	67	18	7	100	365
4 år	97	0	1	4	72	20	3	100	258
5 år	95	1	1	3	75	15	5	100	184
Antall barn under 6 år									
Ett barn	95	1	1	4	71	18	5	100	644
To barn	95	4	0	6	68	17	4	100	676
Tre eller flere barn	97	9	2	4	65	17	2	99	112
Familietype									
Eneforsørger uten inntektsgivende arbeid .	0	0	0	0	0	0	100	100	6
Eneforsørger med inntektsgivende arbeid .	91	0	0	5	59	27	5	95	27
Gift/samboer uten inntektsgivende arbeid .	0	0	0	0	0	0	100	100	24
Gift/samboer med høyst en arbeidsinntekt	88	3	2	6	62	15	12	100	261
Gift/samboer med to arbeidsinntekter	98	3	1	5	71	18	2	100	1 114
Fars utdanningsnivå									
Grunnskole	84	1	2	7	60	14	16	100	180
Videregående skole	96	4	0	5	70	17	4	100	502
Høyere utdanning	99	3	0	5	71	20	1	100	537
Uoppgitt/ingen utdanning	93	2	2	8	67	15	7	100	213
Lavinntektsfamilier									
Lavinntektsfamilier (OECD-def 50 %)	78	4	6	7	51	9	22	100	83
Ikke-lavinntektsfamilier (OECD-def 50 %) .	96	3	1	5	70	18	4	100	1 349
Lavinntektsfamilier (EU-def 60 %)	76	3	4	6	54	9	24	100	111
Ikke-lavinntektsfamilier (EU-def 60 %)	97	3	1	5	70	18	3	100	1 321
Husholdingsinntekt									
Under 150 000 kroner	77	0	8	15	38	15	23	100	18
150 000 - 299 999 kroner	79	2	4	13	58	2	19	98	60
300 000 - 449 999 kroner	86	2	1	3	70	10	14	100	128
450 000 - 599 999 kroner	87	3	1	8	66	8	13	100	195
600 000 - 749 999 kroner	97	1	1	7	73	15	3	100	305
750 000 kroner eller mer	99	4	0	4	69	23	1	100	726
Bosted									
Oslo	94	1	0	6	58	30	5	99	220
Trondheim, Bergen, Stavanger	97	2	1	7	71	16	3	101	158
Kommuner med 10 000 innb. eller mer	95	4	1	4	73	14	5	100	748
Kommuner under 10 000 innb.	95	3	1	7	66	18	5	100	306
Landsdel									
Akershus og Oslo	95	3	0	3	66	23	5	100	409
Hedmark og Oppland	94	4	0	1	71	17	6	100	75
Østlandet ellers	94	2	1	4	69	18	6	100	271
Agder og Rogaland	98	3	1	6	74	13	2	100	207
Vestlandet	97	3	1	8	69	15	3	100	225
Trøndelag	97	3	0	5	73	17	3	100	122
Nord-Norge	95	3	1	8	68	15	5	100	123
Fars arbeidstidsordning									
Vanlig dagtid	100	0	1	3	80	16	0	100	952
Skift/turnus	100	0	15	31	31	23	0	100	18
kvelds- eller nattarbeid	100	0	0	17	73	11	0	100	185
andre arbeidstidsordninger	101	0	2	10	42	47	0	101	150
i lønnet/ulønnet permisjon	100	100	0	0	0	0	0	100	38
Ikke yrkesaktiv	0	0	0	0	0	0	100	100	89
Fars fødeland									
Norge	97	3	1	5	70	18	3	100	1 039
EU/EØS, USA, Canada, Australia og New Zealand	98	4	0	3	67	25	1	99	85
Asia, Afrika, Latin-Amerika, Oseania unntatt Australia og New Zealand, og Europa utenom EU/EØS	82	2	3	6	61	11	18	100	212
Uoppgitt	94	3	0	8	68	14	7	101	96

Tabell 7.5. Mødre med barn 6-9 år, etter yrkesdeltakelse og arbeidstid. Prosent

	Yrkesaktiv							I alt (vektet)	Antall (uvektet)
	I alt	Lønnet/ ulønnet permisjon	1-19 timer per uke	20-34 timer per uke	35-44 timer per uke	45 timer eller mer per uke	Ikke yrkes- aktiv		
Alle	86	9	8	23	43	4	14	100	1 492
Alder på yngste barn									
0 år	80	69	2	2	7	0	20	100	131
1 år	83	13	5	28	33	5	17	100	131
2 år	82	3	7	23	41	7	18	100	176
3 år	87	3	11	25	44	4	13	100	225
4 år	91	2	6	24	53	6	9	100	211
5 år	89	1	8	27	50	4	11	100	158
6 år	88	1	6	28	48	4	12	100	164
7 år	78	0	8	20	48	1	20	98	99
8 år	88	3	15	20	43	6	13	101	103
9 år	88	1	7	20	56	4	12	100	94
Antall barn under 9 år									
Ett barn	87	1	10	22	49	4	14	100	327
To barn	88	6	7	24	47	5	12	100	756
Tre eller flere barn	81	19	7	21	31	3	19	100	409
Antall barn 6 - 9 år									
Ett barn	87	9	7	22	43	5	13	100	1 198
To barn	82	7	9	24	40	3	17	100	274
Tre eller flere barn	89	6	6	28	50	0	11	100	20
Familietype									
Eneforsørger uten inntektsgivende arbeid	0	0	0	0	0	0	100	100	119
Eneforsørger med inntektsgivende arbeid	100	2	7	15	74	2	0	100	140
Gift/samboer uten inntektsgivende arbeid	0	0	0	0	0	0	100	100	38
Gift/samboer med høyst en arbeidsinntekt	44	9	10	12	13	0	56	100	264
Gift/samboer med to arbeidsinntekter	99	10	7	27	50	6	1	100	928
Mors utdanningsnivå									
Grunnskole	58	8	7	12	30	0	43	101	166
Videregående skole	86	8	11	24	40	2	14	100	456
Høyere utdanning	91	9	5	24	47	6	9	100	748
Uoppgitt/ingen utdanning	70	5	17	18	30	0	29	99	122
Lavinntektsfamilier									
Lavinntektsfamilier (OECD-def 50 %)	51	3	16	12	20	0	48	99	144
Ikke-lavinntektsfamilier (OECD-def 50 %)	88	9	7	23	44	5	12	100	1 348
Lavinntektsfamilier (EU-def 60 %)	56	6	15	17	17	0	44	100	202
Ikke-lavinntektsfamilier (EU-def 60 %)	89	9	7	23	45	5	11	100	1 290
Husholdingsinntekt									
Under 150 000 kroner	59	5	23	14	18	0	41	100	34
150 000 - 299 999 kroner	55	7	8	11	27	2	46	101	174
300 000 - 449 999 kroner	78	7	11	13	46	1	23	100	218
450 000 - 599 999 kroner	79	6	11	28	34	1	21	100	178
600 000 - 749 999 kroner	89	7	9	26	43	4	11	100	254
750 000 kroner eller mer	93	11	5	24	47	6	7	100	634
Bosted									
Oslo	76	10	7	12	39	8	24	100	240
Trondheim, Bergen, Stavanger	90	8	5	21	50	5	10	100	159
Kommuner over 10.000 innb	86	7	9	23	44	4	14	100	780
Kommuner under 10.000 innb	87	12	6	29	38	3	12	100	313
Landsdel									
Akershus og Oslo	83	9	7	16	43	7	17	100	428
Hedmark og Oppland	89	4	6	26	50	3	12	101	103
Østlandet ellers	85	8	9	22	42	3	15	100	279
Agder og Rogaland	86	7	13	28	38	0	14	100	235
Vestlandet	87	10	6	28	39	5	13	100	209
Trøndelag	86	12	2	29	39	4	15	101	102
Nord-Norge	93	11	7	15	54	5	7	100	136
Mors arbeidstidsordning									
Vanlig dagtid	100	0	7	26	61	6	0	100	791
Skift/turnus	100	0	48	30	22	0	0	100	23
kvelds- eller nattarbeid	99	0	15	45	37	3	0	99	178
andre arbeidstidsordninger	101	0	18	27	45	12	0	101	79
i lønnet/ulønnet permisjon	100	100	0	0	0	0	0	100	117
Ikke yrkesaktiv	0	0	0	0	0	0	100	100	304
Mors fødeland									
Norge	89	9	6	23	45	5	11	100	975
EU/EØS, USA, Canada, Australia og New Zealand	81	6	13	19	40	4	20	101	85
Asia, Afrika, Latin-Amerika, Oseania unntatt Australia og New Zealand, og Europa utenom EU/EØS	64	6	11	16	29	2	36	99	407
Uoppgitt	96	0	18	36	39	4	4	100	25

Tabell 7.6. Fedre med barn 6-9 år, etter yrkesdeltakelse og arbeidstid. Prosent

	Yrkesaktiv							I alt (vektet)	Antall (uvektet)
	I alt	Lønnet/ ulønnet permisjon	1-19 timer per uke	20-34 timer per uke	35-44 timer per uke	45 timer eller mer per uke	Ikke yrkesak tiv		
Alle	95	2	1	6	69	18	5	100	1 185
Alder på yngste barn									
0 år	94	14	1	7	56	16	7	101	105
1 år	97	6	0	5	65	21	3	100	108
2 år	95	0	1	6	71	17	5	99	137
3 år	94	0	1	7	67	19	6	100	192
4 år	96	0	0	4	71	22	3	99	170
5 år	98	1	1	3	76	17	3	101	122
6 år	94	0	1	4	72	17	6	100	127
7 år	88	0	1	6	63	18	13	100	72
8 år	95	1	0	8	76	10	5	100	80
9 år	96	0	0	8	70	19	4	100	72
Antall barn under 9 år									
Ett barn	93	0	1	5	71	16	8	100	238
To barn	96	1	1	5	70	19	4	100	611
Tre eller flere barn	96	4	1	6	65	19	4	100	336
Antall barn 6 - 9 år									
Ett barn	95	2	1	5	68	19	5	100	936
To barn	96	2	1	8	69	16	4	100	232
Tre eller flere barn	100	0	0	0	83	17	6	106	17
Familietype									
Eneforsørger uten inntektsgivende arbeid	0	0	0	0	0	0	100	100	5
Eneforsørger med inntektsgivende arbeid	100	0	0	7	68	25	0	100	32
Gift/samboer uten inntektsgivende arbeid	0	0	0	0	0	0	100	100	20
Gift/samboer med høyst en arbeidsinntekt	87	2	2	8	60	15	13	100	208
Gift/samboer med to arbeidsinntekter	98	2	1	5	71	19	2	100	918
Fars utdanningsnivå									
Grunnskole	88	1	1	7	60	18	12	100	172
Videregående skole	96	2	1	5	70	18	4	100	424
Høyere utdanning	99	3	0	5	73	18	2	100	437
Uoppgitt/ingen utdanning	89	0	2	9	59	19	11	100	152
Lavinntektsfamilier									
Lavinntektsfamilier (OECD-def 50 %)	80	4	3	8	52	13	20	100	83
Ikke-lavinntektsfamilier (OECD-def 50 %)	96	2	1	5	70	18	4	100	1 102
Lavinntektsfamilier (EU-def 60 %)	78	3	2	9	52	13	23	101	109
Ikke-lavinntektsfamilier (EU-def 60 %)	97	2	1	5	70	19	4	100	1 076
Husholdingsinntekt									
Under 150 000 kroner	80	0	0	10	40	30	20	100	12
150 000 - 299 999 kroner	79	2	0	12	60	5	24	102	47
300 000 - 449 999 kroner	86	1	1	8	63	14	15	101	104
450 000 - 599 999 kroner	85	1	3	9	63	9	14	99	153
600 000 - 749 999 kroner	96	1	1	5	75	13	4	100	239
750 000 kroner eller mer	99	2	0	4	70	23	1	100	630
Bosted									
Oslo	93	0	1	6	62	24	6	99	156
Trondheim, Bergen, Stavanger	97	2	0	4	77	14	3	99	130
Kommuner med 10 000 innb. eller mer	95	2	1	5	71	16	5	100	639
Kommuner under 10 000 innb.	95	3	1	8	63	22	5	100	260
Landsdel									
Akershus og Oslo	95	1	0	4	69	22	5	100	317
Hedmark og Oppland	98	5	0	3	71	18	2	100	79
Østlandet ellers	93	1	2	5	63	21	7	100	225
Agder og Rogaland	96	2	1	6	73	13	4	100	192
Vestlandet	95	2	0	8	68	18	4	100	178
Trøndelag	98	3	0	2	79	14	2	100	88
Nord-Norge	91	3	0	9	65	15	9	100	106
Fars arbeidstidsordning									
Vanlig dagtid	100	0	1	3	79	17	0	100	810
Skift/turnus	92	0	0	42	42	8	0	92	14
kvelds- eller nattarbeid	100	0	1	12	75	13	0	100	148
andre arbeidstidsordninger	101	0	2	20	36	43	0	101	110
i lønnet/ulønnet permisjon	100	100	0	0	0	0	0	100	22
Ikke yrkesaktiv	0	0	0	0	0	0	100	100	81
Fars fødeland									
Norge	97	2	0	5	71	19	3	100	848
EU/EØS, USA, Canada, Australia og New Zealand	99	4	0	4	65	25	1	100	59
Asia, Afrika, Latin-Amerika, Oseania unntatt Australia og New Zealand, og Europa utenom EU/EØS	79	2	3	8	56	10	21	100	200
Uoppgitt	97	1	0	13	66	18	3	100	78

8. Dokumentasjon av undersøkelsen

I dette kapitlet presenteres en metodisk dokumentasjon av datasamlingen. Kapitlet i sin helhet bygger på rapporten "Undersøkelsen om barnefamiliers tilsynsordninger 2010, Dokumentasjonsrapport" (Wilhemsen og Löfgren 2011). Meningen er å gi en kortfattet oversikt over utvalg, datainnsamling, datakvalitet og utvalgsvarians. Kapitlet avsluttes med en nærmere beskrivelse av skjevheter i datagrunnlaget som følge av utvalgsdesign og frafall, samt beregning av vektorer. For en detaljert dokumentasjon av undersøkelsen, henvises leseren til ovennevnte dokumentasjonsrapport.

8.1. Utvalg og datainnsamling

Utvalg

I de tidligere barnetilsynsundersøkelsene har utvalget vært trukket blant mødre med barn i de aktuelle aldersgruppene. I 2010 ble utvalget trukket blant barna i den aktuelle aldersgruppen. I tabell 1 under vises nøkkeltallene for utvalget.

Tabell 8.1. Nøkkeltall

Nøkkeltall	Antall	Prosent
Utvalg (personer intervjuet i 2010)	6 030	100
Avgang (døde og personer flyttet til utlandet)	15	
Bruttoutvalg	6 015	
Frafall	2 753	45,7
Nettoutvalg (personer det er oppnådd intervju med)	3 262	54,2

Innsamlingsmetode: Telefonintervju

Intervjuid: 28 minutter i gjennomsnitt.

Feltperiode: 13. september – 15. desember 2010.

Utvalget er trukket blant husholdninger som har barn i alderen 0 – 9 år, 4 530 barn i barnehagealder (0 til 5 år) og 1 500 barn i SFO-alder (6 til 9 år). Som nevnt ovenfor, var det barnet som var trekkenheten.

Et av formålene for undersøkelsen var å få kunnskap om bruk av barnetilsynsordninger blant familier med lav betalingsevne og med lav utdanning. Det var også et ønske å få mer informasjon om bruk av slike tilbud blant innvandrerbefolkningen. For å sikre representativitet fra alle grupper i populasjonen ble det trukket flere med lav utdanning, lav inntekt og med bakgrunn fra Asia, Afrika, Latin-Amerika, Oseania unntatt Australia og New Zealand og Europa utenom EU/EØS. Siste tilgjengelige inntektsopplysninger var på trekketidspunktet fra 2008¹⁷. Før utvalgsplanen ble formet, ble det gjennomført en analyse som sammenlignet familiesammensetning og økonomi. Denne viste at det var en overveiende sammenheng mellom å være enslig med barn og ha lav inntekt. Derfor ble det å være enslig eller samboer/gift med barn brukt som en variabel i stratifisering. Denne skulle representere økonomi.

Det ble laget 16 stratum for hvert av utvalgene basert på registervariablene fødeland, utdanning og enslig eller samboende/gift med barn. Selv om barnet er trekkenheten, ble disse variablene koblet til hovedsorgspersonen – dvs. personen som oppgis som barnets referanseperson i Folkeregisteret. Hovedsakelig er dette mor. Kun i tilfeller der mor og far ikke bor sammen og far har hovedsorgen for barnet, vil far være registrert som referanseperson i Folkeregisteret. Tabell to viser de 16 ulike strataene og antallet i hvert av strataene.

¹⁷ Gjør oppmerksom på at i utarbeidelse av denne rapporten, har vi brukt inntektsopplysninger fra 2009.

Tabell 8.2. Strata

Stratum	Registervariabler	Antall personer i utvalget: 0 til 5 år	Antall personer i utvalget: 6 til 9 år
Landbakgrunn fra Norge			
1	Grunnskoleutdanning eller lavere og enslig	400	110
2	Grunnskoleutdanning eller lavere og gift eller samboer	330	110
3	Videregående/ universitetsutdanning og enslig	350	110
4	Videregående/ universitetsutdanning og gift eller samboer	1 500	500
Landbakgrunn fra Europa, USA, Canada, Australia, New Zealand			
5	Uoppgitt utdanning og enslig	200	25
6	Uoppgitt utdanning og gift eller samboer	150	25
7	Grunnskoleutdanning eller lavere og enslig	100	25
8	Grunnskoleutdanning eller lavere og gift eller samboer	100	25
9	Videregående/ universitetsutdanning og enslig	100	25
10	Videregående/ universitetsutdanning og gift eller samboer	100	25
Landbakgrunn fra Afrika, Asia, Sør og Mellom Amerika Oseania for øvrig			
11	Uoppgitt utdanning og enslig	250	100
12	Uoppgitt utdanning og gift eller samboer	200	100
13	Grunnskoleutdanning eller lavere og enslig	250	100
14	Grunnskoleutdanning eller lavere og gift eller samboer	200	100
15	Videregående/ universitetsutdanning og enslig	150	50
16	Videregående/ universitetsutdanning og gift eller samboer	150	70
Totalt		4 530	1 500

Trekkdesignet medfører disproporsjonalitet i sammensetningen av utvalget. Dette må korrigeres med vekter, dersom en ønsker å bergene resultater for hele utvalget samlet eller for deler av utvalget der to eller flere strata er representert. Fordelen med denne strategien er at vi får flere observasjoner enn hvis vi hadde trukket proporsjonalt med populasjonen. I tillegg har vi i utvalgsplanen tatt hensyn til at forventet svarprosent er ulik mellom de ulike gruppene.

Datainnsamling

Dataene ble samlet inn ved telefonintervju. Trekkenheten for undersøkelsen var barn, men intervjuet ble gjennomført med hovedomsorgsperson, altså personen som oppgis som barnets referanseperson i Folkeregisteret. I praksis vil det si:

- Dersom mor og far bodde sammen ble mor intervjuet.
- Dersom mor hadde hovedomsorgen ble mor intervjuet.
- Dersom far hadde hovedomsorgen ble far intervjuet.

Av det opprinnelige utvalget på 6 030 var det 209 tilfeller der far hadde hovedomsorgen og skulle intervjues. Totalt ble det gjennomført intervju med 99 fedre.

Det var kun ett barn som var trukket fra hver familie innenfor det aktuelle aldersgrupper. Samtidig ble hovedomsorgspersonen intervjuet også om alle barn som bodde i husholdningen og var mellom 0 til 9 år. Det var ikke nødvendig at barna var biologisk knyttet til den som ble intervjuet. Det barnet som opprinnelig var trukket ble det stilt en del flere spørsmål om enn de andre barna i husholdet (se papirutgave av spørreskjema, vedlegg B).

For å gjøre intervjuet kortere, ble det hentet opplysninger fra offentlige registre. I forkant av intervjuet ble det koblet på opplysninger om husholdningen, landbakgrunn, innvandrerkategori og sivilstand fra befolkningsregisteret og om utdanning fra utdanningsregisteret. I etterkant ble det koblet på opplysninger om arbeid, inntekt, formue, trygder og stønader.

Datafangsten ble gjennomført i perioden 13. september til 15. desember 2010. Figur 8.1 viser svarinnngang for feltperioden.

Figur 8.1. Svarinngangen

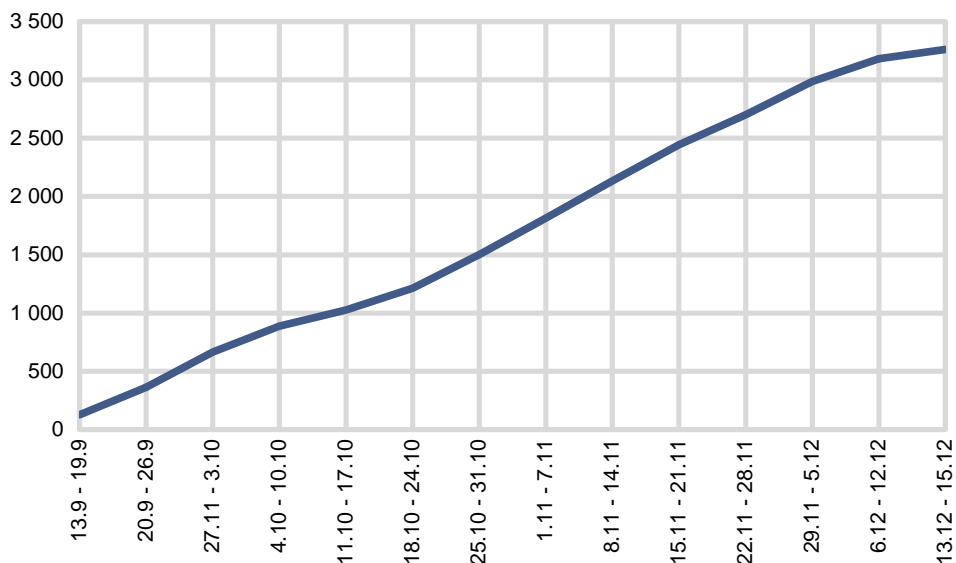

Figur 8.1 viser at svarinngangen var relativt god hele perioden. Den jevner seg noe ut i midten av oktober, da den er noe lavere. Fra slutten av oktober og begynnelsen av november tar svarinngangen seg opp igjen. Den er jevn og relativt god i hele november og desember, men flater noe ut helt mot slutten av feltperioden. Fordi oppstarten av undersøkelsen ble forsinket med en uke, varte feltperioden i 14 uker, en uke lenger enn planlagt.

8.2. Datakvalitet

I en utvalgsundersøkelse bestemmes kvaliteten på dataene av en rekke forhold. Vi skal her se nærmere på noen forhold som kan ha betydning for kvaliteten.

Utvalgsskjevhet

Utvalgsskjevhet innebærer at fordelingen etter et bestemt kjennemerke er annerledes blant de som svarte enn blant de som ble forsøkt intervjuet. Slik skjevhet kan oppstå i utvalgstrekkningen hvor tilfeldigheter kan føre til at forekomsten av enkelte kjennemerker i utvalget ikke er helt lik fordelingen i populasjonen (utvalgsvarians). Denne skjevheten skyldes tilfeldigheter i trekkingen, og en kan derfor forvente at personene som trekkes ikke skiller seg systematisk fra de som ikke trekkes ut.

Det kan også oppstå skjevheter i forbindelse med avganger. Med avgang menes personer som ikke lenger er i målgruppen for undersøkelsen – herunder døde, personer som har utvandret til utlandet og personer bosatt på institusjon. I denne undersøkelsen var det svært få avganger fordi utvalget ble trukket i to omganger rett før og under datafangstperioden. Utvalget med 0–5-åringer ble trukket rett før oppstart av datafangsten, mens utvalget med 6–9-åringer ble trukket midtveis i datafangsten.

Tabell 8.3. Avganger etter årsak

Avgangsårsak	Antall	Prosent	Prosent av utvalg
Bosatt i utlandet i minst 6 måneder	14	93	0,2
Død	1	7	0,02
Totalt	15	100	0,3

Totalt var det 15 avganger på et utvalg av 6 030. Andelen avganger er svært lav og for liten til at den kan innføre noen skjevheter på et utvalg av denne størrelsen.

Antallet personer vi står igjen med etter at vi har fjernet avgangene, kalles brutto-utvalget. Dette er personene vi faktisk forsøker å intervju. Antallet personer vi oppnådde intervju med, kalles nettoutvalget. Differansen mellom brutto- og

nettoutvalget kalles frafall. Frafall kan introdusere skjevheter i en utvalgsundersøkelse. Når fordelingen mellom brutto- og nettoutvalget for et bestemt kjennemerke er annerledes blant de som svarte enn blant de som ble forsøkt intervjuet, kan det føre til skjevhet. Det innebærer at nettoutvalget ikke er statistisk representativt for målgruppen. Skjevhet i forhold til ett kjennemerke medfører ikke nødvendigvis at nettoutvalget er skjevt i forhold til andre kjennemerker. På den annen side gir godt samsvar mellom fordelingene i nettoutvalget og bruttoutvalget for ett eller flere kjennemerker ingen garanti for at utvalget ikke er skjevt på andre kjennemerker.

I vurderingen av utvalgsskjevhet bør en knytte størst oppmerksomhet til avvikene mellom netto- og bruttoutvalget. I denne undersøkelsen er utvalget stratifisert etter bestemte kjennetegn. Vi kommer til å dokumentere avvikene mellom de to utvalgene for hvert av strataene senere i kapitlet. Først ønsker vi å vise frafallet for kjernevariablene. Tabell 4 viser eventuelle skjevheter for variablene utdanning, landbakgrunn, status og landsdel for hele utvalget på totalt 6 030 personer. Vi har inkludert landsdel som en geografisk dimensjon selv om denne ikke er en del av variablene som ble benyttet til å trekke utvalget. Alder og kjønn er ikke interessant for denne undersøkelsen fordi utvalget er trukket blant småbarnsforeldre, og fordi vi i all hovedsak intervjuer mor. Alle registeropplysninger er koblet til barnets referanseperson (jf. avsnittet om utvalg). For å undersøke eventuelle skjevheter i datamaterialet sammenlikner vi fordelingen i bruttoutvalget med fordelingen i nettoutvalget. Er det store avvik, kan det foreligge utvalgsskjevhet.

Tabell 8.4. Bruttoutvalg, frafall og nettoutvalg og differansen mellom netto- og bruttoutvalg fordelt på utdanning, status, landbakgrunn og landsdel. Hele utvalget. Prosent

	Brutto- utvalg	Netto- utvalg	Frafall	Netto - Brutto
Totalt	100	100	100	
Utdanning				
Grunnskole	31	26	37	-5
Videregående/universitet	52	64	38	12
Uoppgitt utdanning	17	11	25	-6
Status				
Alene med barn	39	31	48	-8
Ikke alene med barn	61	69	52	8
Landbakgrunn				
Norge	57	66	46	9
Europa, USA, Canada, Australia, New Zealand	15	12	18	-3
Afrika, Asia, Sør- og Mellom-Amerika, Oseania for øvrig	29	22	37	-7
Landsdel				
Oslo og Akershus	30	29	31	-1
Østlandet ellers	25	25	25	0
Agder og Rogaland	15	15	14	0
Vestlandet	15	15	15	0
Trøndelag	7	8	7	0
Nord-Norge	9	9	8	0

Tabellen over viser at avvikene for kjennetegnet landsdel er små og vil i de fleste sammenhenger ikke ha betydning for analysene. Når det gjelder de andre kjennetegnene finner vi større avvik. Personer med høy utdanning er overrepresentert i nettoutvalget i forhold til bruttoutvalget. Til sammenlikning er de med lav eller uoppgitt utdanning underrepresentert. Det er også kjennetegnet høy utdanning som gir det største avviket mellom de to utvalgene.

Personer som er alene med barn er underrepresentert i nettoutvalget, mens de som har en samboer eller ektefelle er tilsvarende overrepresentert. Landbakgrunn spiller også inn for om personen deltar i undersøkelsen eller ikke. Personer fra Afrika, Asia, Sør- og Mellom-Amerika, samt Oseania for øvrig er svakest representert i undersøkelsen. Deretter følger personer fra Europa, USA, Canada, Australia og New Zealand, som også er underrepresentert i nettoutvalget. Personer med landbakgrunn fra Norge er betydelig overrepresentert i nettoutvalget.

Det er også hensiktsmessig å studere skjevheter mellom netto- og bruttoutvalget for de ulike strataene. I tabell 5 ser vi på utvalget som var trukket blant barn i alderen 0–5 år, totalt 4 530 barn.

Tabell 8.5. Brutto- og nettoutvalg, frafall og differansen mellom netto- og bruttoutvalg fordelt på 16 strata utvalget ble trukket etter. Utvalg trukket blant barn 0–5 år. Prosent

	Brutto- utvalg	Netto- utvalg	Frafall	Netto - Brutto
Totalt	100	100	100	
Landbakgrunn fra Norge				
Grunnskoleutdanning eller lavere og enslig	9	7	11	-2
Grunnskoleutdanning eller lavere og gift eller samboer	7	7	8	0
Videregående/universitetsutdanning og enslig	8	9	6	1
Videregående/universitetsutdanning og gift eller samboer	33	43	22	10
Landbakgrunn fra Europa, USA, Canada, Australia, New Zealand				
Uoppgitt utdanning og enslig	5	2	7	-3
Uoppgitt utdanning og gift eller samboer	3	3	4	0
Grunnskoleutdanning eller lavere og enslig	2	1	3	-1
Grunnskoleutdanning eller lavere og gift eller samboer	2	2	2	0
Videregående/universitetsutdanning og enslig	2	2	2	0
Videregående/universitetsutdanning og gift eller samboer	2	3	2	1
Landbakgrunn fra Afrika, Asia, Sør- og Mellom-Amerika, Oseania for øvrig				
Uoppgitt utdanning og enslig	6	3	8	-3
Uoppgitt utdanning og gift eller samboer	4	3	6	-1
Grunnskoleutdanning eller lavere og enslig	6	4	7	-2
Grunnskoleutdanning eller lavere og gift eller samboer	4	4	5	0
Videregående/ universitetsutdanning og enslig	3	3	4	0
Videregående/ universitetsutdanning og gift eller samboer	3	4	3	1

Tabell 5 viser at det kun er ett stratum som er markant overrepresentert – de som har utdanning fra videregående skole eller universitet, kommer fra Norge og deler ansvaret for barnet med ektefelle eller samboer. Differansen mellom netto- og bruttoutvalget er ti prosentpoeng. Stratumet bestående av personer med lav utdanning som kommer fra Norge og er alene er noe underrepresentert.

For personer med bakgrunn fra Europa, USA, Canada, Australia og New Zealand er gruppen med manglende opplysninger om utdanning og enslig noe underrepresentert når vi sammenlikner fordelingene i de to utvalgene. For de øvrige strataene med bakgrunn fra dette området finner vi mindre eller ingen avvik mellom netto- og bruttoutvalget.

Når det gjelder personer med bakgrunn fra Afrika, Asia, Sør- og Mellom-Amerika og Oseania for øvrig, ser vi at de som er enslige med uoppgitt utdanning eller grunnskoleutdanning er noe underrepresentert. For de andre strataene finner vi kun små avvik mellom netto- og bruttoutvalget.

I tabell 6 presenteres tilsvarende resultater for utvalget med barn i alderen 6–9 år, totalt 1 500 barn.

Tabell 8.6. Brutto- og nettoutvalg, frafall og differansen mellom netto- og bruttoutvalg fordelt på 16 strata utvalget ble trukket etter. Utvalg trukket blant barn 6–9 år. Prosent

	Brutto- utvalg	Netto- utvalg	Frafall	Netto - Brutto
Totalt	100	100	100	
Landbakgrunn fra Norge				
Grunnskoleutdanning eller lavere og enslig	7	5	10	-2
Grunnskoleutdanning eller lavere og gift eller samboer	7	8	6	1
Videregående/universitetsutdanning og enslig	7	8	6	1
Videregående/universitetsutdanning og gift eller samboer	33	45	17	12
Landbakgrunn fra Europa, USA, Canada, Australia, New Zealand				
Uoppgitt utdanning og enslig	2	1	3	-1
Uoppgitt utdanning og gift eller samboer	2	1	2	-1
Grunnskoleutdanning eller lavere og enslig	2	1	2	0
Grunnskoleutdanning eller lavere og gift eller samboer	2	1	2	0
Videregående/universitetsutdanning og enslig	2	2	1	0
Videregående/universitetsutdanning og gift eller samboer	2	2	1	1
Landbakgrunn fra Afrika, Asia, Sør- og Mellom-Amerika, Oseania for øvrig				
Uoppgitt utdanning og enslig	7	4	10	-2
Uoppgitt utdanning og gift eller samboer	7	3	11	-3
Grunnskoleutdanning eller lavere og enslig	7	4	10	-3
Grunnskoleutdanning eller lavere og gift eller samboer	7	6	8	-1
Videregående/universitetsutdanning og enslig	3	2	4	-1
Videregående/universitetsutdanning og gift eller samboer	5	5	5	0

Vi finner mye av den samme tendensen i tabell 6 som vi har beskrevet for tabell 5. Også her ser vi at det er stratumet med personer med landbakgrunn fra Norge, med høy utdanning og som er gift eller samboer som er sterkt overrepresentert i netto-utvalget. Det er 12 prosentpoengs avvik mellom netto- og bruttoutvalget. Også her er dette den eneste gruppen som er markant overrepresentert i nettoutvalget. På den andre siden er personer som har bakgrunn fra Norge, som er alene og har lav utdanning noe underrepresentert i utvalget. Blant de som har bakgrunn fra Europa, USA, Canada, Australia, New Zealand finner vi mindre eller ingen forskjeller mellom netto- og bruttoutvalget. Men for personer med landbakgrunn fra Afrika, Asia, Sør- og Mellom-Amerika og Oseania for øvrig finner vi noen avvik. Personer som har uoppgitt utdanning, både de som er enslige eller gift/samboende er noe underrepresentert i nettoutvalget. Også enslige med utdanning på grunnskolenivå er noe underrepresentert i nettoutvalget. Blant de andre gruppene med bakgrunn fra dette området er det mindre eller ingen avvik mellom utvalgene.

8.3. Utvalgsvarians

Resultater som baserer seg på opplysninger om et utvalg av befolkningen som den enkelte undersøkelse dekker, vil alltid ha en viss usikkerhet knyttet til seg. Denne usikkerheten kalles utvalgsvarians. Når utvalget blir trukket etter reglene for tilfeldig utvalg, er det mulig å beregne hvor stor utvalgsvariansen kan ventes å bli.

Et hyppig brukt mål på usikkerheten i resultatet for et kjennemerke, er standardavviket til den observerte verdien av dette kjennemerket. Størrelsen på dette standardavviket avhenger av tallet på observasjoner i utvalget, måten utvalget er trukket på og av fordelingen til det aktuelle kjennemerket i befolkningen. Fordelingen i befolkningen kjenner vi ikke, men det er mulig å anslå standardavviket i utvalgsfordelingen ved hjelp av observasjonene i utvalget.

Det er ikke foretatt egne beregninger av slike anslag for denne undersøkelsen. Tabell 7 viser likevel størrelsen på standardavviket for observerte prosentandeler ved ulike utvalgsstørrelser for et utvalg som er trukket tilfeldig. Av tabellen går det fram at usikkerheten øker når antall observasjoner minker og når prosenttallet nærmer seg 50.

Tabell 8.7. Forventet standardavvik for observerte prosentandeler ved ulike utvalgsstørrelser

Antall observasjoner	5/95	10/90	15/85	20/80	25/75	30/70	35/65	40/60	50/50
25	4,4	6,1	7,3	8,2	8,8	9,4	9,7	10,0	10,2
100	2,2	3,0	3,6	4,0	4,4	4,6	4,8	4,9	5,0
250	1,4	1,9	2,3	2,5	2,7	2,9	3,0	3,1	3,2
500	1,0	1,3	1,6	1,8	1,9	2,1	2,1	2,2	2,2
750	0,8	1,1	1,3	1,5	1,6	1,7	1,7	1,8	1,8
1 000	0,7	0,9	1,1	1,3	1,4	1,4	1,5	1,5	1,6
1 250	0,6	0,8	1,0	1,1	1,2	1,3	1,3	1,4	1,4
1 500	0,6	0,8	0,9	1,0	1,1	1,2	1,2	1,3	1,3
1 750	0,5	0,7	0,9	1,0	1,0	1,1	1,1	1,2	1,2
2 000	0,5	0,7	0,8	0,9	1,0	1,0	1,1	1,1	1,1
2 300	0,5	0,6	0,7	0,8	0,9	1,0	1,0	1,0	1,0
2 600	0,4	0,6	0,7	0,8	0,8	0,9	0,9	1,0	1,0
3 000	0,4	0,5	0,7	0,7	0,8	0,8	0,9	0,9	0,9
3 262	0,4	0,5	0,6	0,7	0,8	0,8	0,8	0,9	0,9

Ved hjelp av standardavviket er det mulig å beregne et intervall som med en bestemt sannsynlighet inneholder den sanne verdi av en beregnet størrelse (den verdien vi ville ha fått dersom vi hadde foretatt en totaltelling i stedet for en utvalgsundersøkelse). Slike intervaller kalles konfidensintervaller hvis de er konstruert på en bestemt måte: La M være den beregnede størrelsen og S være et anslag for standardavviket til M . Konfidensintervallet med grensene $(M-2S)$ og $(M+2S)$, vil med omtrent 95 prosent sannsynlighet inneholde den sanne verdien.

Følgende eksempel illustrerer hvordan en kan bruke tabell 7 for å finne konfidensintervaller: Anslaget på standardavviket til et observert prosenttall på 70 er 1,4 når antall observasjoner er 1 000. Konfidensintervallet for den sanne verdi får grensene $70 \pm 2 \times 1,4$. Det vil si at intervallet som strekker seg fra 67,2 til 72,8 prosent med 95 prosent sannsynlighet inneholder den tallstørrelsen en ville fått om hele befolkningen hadde vært med i undersøkelsen.

Konfidensintervall kan konstrueres for ulike sikkerhetsnivå. Et konfidensintervall med grensene $(M+S)$ og $(M-S)$ vil med 68 prosent sannsynlighet inneholde populasjonens sanne verdi. Et konfidensintervall med grensene $(M+2,6S)$ og $(M-2,6S)$ vil med 99 prosent sannsynlighet inneholde populasjonens sanne verdi.

Ofte er det ønskelig å sammenlikne prosenttall for flere grupper. Når to usikre tall sammenliknes, vil usikkerheten på forskjellen mellom dem vanligvis bli større enn usikkerheten knyttet til hvert enkelt tall. Standardavviket til forskjeller mellom to prosenttall er lik kvadratrotten av summen av kvadratene av standardavvikene til enkelttallene. Når en har anslag for standardavviket til slike forskjeller, kan en konstruere konfidensintervall for den sanne verdi på samme måte som beskrevet ovenfor.

8.4. Innsamlings- og bearbeidingsfeil

I enhver undersøkelse, både i totaltellinger og utvalgsundersøkelser, vil det forekomme svar som er feil. Feilene kan oppstå både i forbindelse med innsamlingen og under bearbeidingen. Datainnsamlingen i intervjuundersøkelsen foregikk ved hjelp av PC. CAI-baserte undersøkelser (computer assisted interviewing) foregår på den måten at intervjuerne benytter PC under intervjuet, leser opp spørsmålene fra dataskjermen og registrerer svarene direkte.

En viktig fordel med denne innsamlingsmetoden er at alle hopp i spørreskjemaet programmeres på forhånd, og vi kan dermed redusere faren for at intervjuerne stiller feil spørsmål til feil personer. En så komplisert oppbygd intervjuundersøkelse som barnetilsynsundersøkelsen hadde vært vanskelig å gjennomføre med bruk av papirskjema, da manuell administrasjon av ulike undergrupper og svarruter i skjemaet kunne skapt usikkerhet med hensyn til svar kvaliteten.

Samtidig ligger det farer i det at hoppene programmeres på forhånd. Eventuelle feil i programmeringen blir gjennomgående, og kan føre til at spørsmål blir verdiløse. En enkelt programmeringsfeil kan også føre til at ett eller flere spørsmål ikke måler det som var intendert.

En annen fordel med PC-assistert intervjuing, er mulighetene for å tilpasse ordlyden i spørsmålene til intervjupersonenes situasjon eller svar på tidligere spørsmål. Typisk bruk av slike tilpasninger er at det riktige ordet blir stående i spørsmålsformuleringene i stedet for at spørsmålene inneholder skråstreker eller omskrivninger (han/hun, du/dere, ektefelle/samboer, du/noen i husholdningen, navn på barnet det intervjues om istedenfor 'barn 1', 'barn 2' osv.). Dette gir intervjusituasjonen et mer personlig preg.

PC-assistert intervjuing gir mulighet for direkte kontroll av svarkonsistens mellom ulike spørsmål. For hvert spørsmål er det lagt inn grenser for gyldige verdier. I tillegg er det bygget inn et omfattende feilmeldingssystem dersom intervjueren taster inn et svar som er inkonsistent i forhold til tidligere svar. Slike svarkontroller er lagt inn på to nivå. En del feilmeldinger er absolutte, og kan ikke overstyres. Dette kan brukes f.eks. ved beløps- eller aldersgrenser. Andre ganger legges det inn advarsler som intervjuerne kan velge å se bort fra.

De ovennevnte sidene ved PC-assistert intervjuing bidrar til å fremme økt datakvalitet. Innsamlingsfeil som skyldes intervjuerens feilregistreringer blir langt mindre enn ved bruk av papirskjema. Vi unngår registrering av ugyldige verdier og vi oppnår et redusert frafall på enkeltspørsmål ved at mulighetene for hoppfeil reduseres.

Innsamlingsfeil kan også komme av at intervjupersonen oppgir feil svar. Det kan skyldes vansker med å huske forhold tilbake i tid. Det kan også skyldes at spørsmål blir misforstått. Når det blir spurt om forhold som folk erfaringsmessig finner kompliserte, må en regne med å få en del feilaktige svar. Innsamlingsfeil kan også oppstå fordi visse spørsmål av enkelte oppfattes som ømtålige. Intervjupersonene kan i slike tilfeller bevisst gi feilaktige svar. De vurderinger som ligger til grunn for svaret kan også bli påvirket av hva intervjupersonen oppfatter som sosialt ønskelig.

Bearbeidingsfeil er avvik mellom den verdien som registreres inn og den verdien som til slutt rapporteres ut. Slike feil kan oppstå for eksempel under avledninger (omkodinger).

8.5. Vekter

For å beregne resultatene fra denne undersøkelsen må dataene i de fleste tilfeller vektas. Det er to forhold som det er aktuelt å vekte for. For det første er utvalget trukket disproporsjonalt – små grupper er overrepresentert, mens de store er underrepresentert. For eksempel er personer med lav utdanning, som er enslige og med bakgrunn utenfor Norge overrepresentert, mens etnisk norske med høy utdanning som er gift eller har samboer er underrepresentert. Designvekten retter opp for dette forholdet.

For det andre bør det tas hensyn til frafall. Frafall kan føre til skjevheter i nettoutvalget. Som det går fram tidligere i dette kapitlet er det en sammenheng mellom hvem som svarer og hvilket stratum de tilhører. For eksempel er svarprosenten høyere blant personer med bakgrunn fra Norge, med høy utdannelse enn blant personer med lav utdannelse med bakgrunn fra andre land enn Norge. For å korrigere for eventuelle skjevheter som ble introdusert i datainnsamlingen, er det utarbeidet en frafallsvekt.

Disproporsjonalt utvalgsdesign

Designvektene er beregnet som forholdet mellom antall personer i populasjonen i et viss stratum og den totale populasjonsstørrelsen uansett hvilket stratum det

tilhører, multiplisert med den totale størrelsen på utvalget. Produktet er til sist delt på antall personer i utvalget for det bestemte stratumet.

Designvektens formel er en modifisering av denne. **Designvekten** d_i for et element i , i stratum h blir:

$$d_i = ((N_h / N) * n) / n_h$$

der

N_h = antall elementer i populasjon for en viss undergruppe/strata (utdanning, landbakgrunn etc.)

N = totalt antall elementer i populasjonen som vi trekker fra, uansett stratatilhørighet

n_h = antall elementer i utvalget for en viss undergruppe

n = totalt antall elementer som trekkes ut, uansett gruppe- eller stratatilhørighet

Designvektens størrelse for en undergruppe er avhengig av hvor mange husholdninger det finnes i den bestemte undergruppen i populasjonen, hvor stort utvalg vi trekker totalt sett, og hvor mange i utvalget som skal trekkes fra den bestemte undergruppen.

Skjevhet som følge av frafall

Frafallsvektene er beregnet som forholdet mellom størrelsen på bruttoutvalget i et visst strata og den totale bruttoutvalgsstørrelsen, dividert med forholdet mellom nettoutvalgsstørrelsen for et visst strata og den totale nettoutvalgsstørrelsen.

Formel for **fracfallsvekt**, prinsipp om etterstratifisering.¹⁸ Vekten w_i for et element i , i stratum h blir:

$$w_i = \frac{N_h / N}{n_h / n}$$

Ved å bruke frafallsvektene kan vi korrigere for skjevheter mellom bruttoutvalgsstørrelse og nettoutvalgsstørrelse for de ulike undergruppene eller strataene.

3. Framstilling av vekter

I tabellene under framstilles populasjonen, utvalget, designvekten og totalvekten for alle strataene i utvalget. Designvekten skal benyttes dersom man ønsker å justere for at utvalget er trukket disproporsjonalt. Totalvekten er designvekt ganget med frafallsvekt. Denne benyttes dersom man ønsker å korrigere både for at utvalget er trukket disproporsjonalt og for frafallet i undersøkelsen. I de fleste tilfeller er det denne vekten man ønsker å benytte.

Tabell 8 viser vekter for utvalget trukket blant barn i alderen 0–5 år, mens tabell 9 er for utvalget trukket blant barn fra 6 til 9 år. Vi gjentar at alle registerkoblinger er gjort mot referansepersonen til barnet, det vil si at barna i utvalget er plassert i ulike strata etter kjennetegnet fra referansepersonen.

¹ Formel (2.2.2) side 277 kapittel 18 «Weighting techniques», skrevet av J.G Bethlehem i boken *Survey nonresponse* (2002), redigert av Groves, R.M. et al, Wiley Interscience.

Tabell 8.8. Vekter for utvalg trukket blant barn i alderen 0–5 år

	Antall personer i populasjonen	Antall personer i utvalget	Designvekt	Totalvekt
Landbakgrunn fra Norge				
1. Grunnskoleutdanning eller lavere og enslig	22 956	400	0,4574	0,58796026
2. Grunnskoleutdanning eller lavere og gift eller samboer	45 439	330	1,0973	1,14289282
3. Videregående/universitetsutdanning og enslig	52 557	350	1,1967	1,04267274
4. Videregående/universitetsutdanning og gift eller samboer	338 504	1 500	1,7984	1,38469606
Landbakgrunn fra Europa, USA, Canada, Australia, New Zealand				
5. Uoppgitt utdanning og enslig	3 358	200	0,1338	0,24049613
6. Uoppgitt utdanning og gift eller samboer	21 471	150	1,1407	1,33421976
7. Grunnskoleutdanning eller lavere og enslig	1 145	100	0,0912	0,14223005
8. Grunnskoleutdanning eller lavere og gift eller samboer	3 986	100	0,3177	0,34379270
9. Videregående/universitetsutdanning og enslig	2 396	100	0,1909	0,19098781
10. Videregående/universitetsutdanning og gift eller samboer	16 712	100	1,3318	1,05399984
Landbakgrunn fra Afrika, Asia, Sør- og Mellom-Amerika, Oseania for øvrig				
11. Uoppgitt utdanning og enslig	4 668	250	0,1488	0,26655437
12. Uoppgitt utdanning og gift eller samboer	25 209	200	1,0045	1,54385623
13. Grunnskoleutdanning eller lavere og enslig	4 022	250	0,1282	0,16340628
14. Grunnskoleutdanning eller lavere og gift eller samboer	9 546	200	0,3804	0,44330675
15. Videregående/universitetsutdanning og enslig	3 189	150	0,1694	0,20414394
16. Videregående/universitetsutdanning og gift eller samboer	13 267	150	0,7049	0,62994798
Totalt	568 425	4 530		

Tabell 8.9. Vekter for utvalg trukket blant barn i alderen 6–9 år

	Antall personer i populasjonen	Antall personer i utvalget	Designvekt	Totalvekt
Landbakgrunn fra Norge				
1. Grunnskoleutdanning eller lavere og enslig	8 854	110	0,5172	0,71980793
2. Grunnskoleutdanning eller lavere og gift eller samboer	18 012	110	1,0522	0,94875822
3. Videregående/universitetsutdanning og enslig	25 995	110	1,5185	1,38877455
4. Videregående/universitetsutdanning og gift eller samboer	139 301	500	1,7902	1,33235635
Landbakgrunn fra Europa, USA, Canada, Australia, New Zealand				
5. Uoppgitt utdanning og enslig	1 204	25	0,3095	0,90064500
6. Uoppgitt utdanning og gift eller samboer	6 445	25	1,6565	2,41020750
7. Grunnskoleutdanning eller lavere og enslig	508	25	0,1306	0,17274854
8. Grunnskoleutdanning eller lavere og gift eller samboer	1 759	25	0,4521	0,59800623
9. Videregående/universitetsutdanning og enslig	1 278	25	0,3285	0,28115658
10. Videregående/universitetsutdanning og gift eller samboer	7 303	25	1,8770	1,36551750
Landbakgrunn fra Afrika, Asia, Sør- og Mellom-Amerika, Oseania for øvrig				
11. Uoppgitt utdanning og enslig	1 715	100	0,1102	0,16878012
12. Uoppgitt utdanning og gift eller samboer	7 892	100	0,5071	0,95203968
13. Grunnskoleutdanning eller lavere og enslig	1 542	100	0,0991	0,15588133
14. Grunnskoleutdanning eller lavere og gift eller samboer	4 354	100	0,2798	0,30725118
15. Videregående/universitetsutdanning og enslig	1 543	50	0,1983	0,27478629
16. Videregående/universitetsutdanning og gift eller samboer	5 736	70	0,5265	0,52316199
Totalt	233 441	1 500		

Referanser

Bakken, Frøydis og Sigrid Myklebø (2010): *Kontantstøttens utbredelse og foreldres preferanser for barnetilsyn*, NAV-rapport 1/2010, Arbeids- og velferdsdirektoratet.

Epland, Jon m.fl. (2011): *Økonomi og levkår for ulike lavinntektsgrupper 2010*, Rapport 05/2011, Statistisk sentralbyrå.

Pettersen, Silje Vatne (2003): *Barnefamiliers tilsynsordninger, yrkesdeltakelse og bruk av kontantstøtte våren 200*, Rapport 2003/9, Statistisk sentralbyrå.

Reppen, Heidi Kristin og Elisabeth Rønning (1999): *Barnefamiliers tilsynsordninger, yrkesdeltakelse og bruk av kontantstøtte våren 1999. Kommentert tabellrapport*, Rapport 1999/27, Statistisk sentralbyrå.

Rønning, Elisabeth (1998): *Barnefamiliers tilsynsordninger, yrkesdeltakelse og økonomi før innføring av kontantstøtte. Hovedresultater og dokumentasjon*, Notat 98/61, Statistisk sentralbyrå.

St.meld.nr. 41(2008-2009): *Kvalitet i barnehagen*, Kunnskapsdepartementet.

Wilhelmsen, Marit og Tora Löfgren (2011): *Undersøkelsen om barnefamiliers tilsynsordninger 2010. Dokumentasjonsrapport*, Notater 13/2011, Statistisk sentralbyrå.

Vedlegg A: Bakgrunnsvariabler

I dette vedlegget presenteres bakgrunnsvariablene som er benyttet i tabellene.

Alder på yngste barn

Denne variabelen er laget på bakgrunn av opplysninger om barnets alder på intervju tidspunktet.

Kategorier:

1. 0 år
2. 1 år
3. 2 år
4. 3 år
5. 4 år
6. 5 år
7. 6 år
8. 7 år
9. 8 år
10. 9 år

Barn i kontantstøttealder

Variabelen er laget på bakgrunn av opplysninger om barn i husholdningen som er ett eller to år på intervju tidspunktet.

Kategorier:

1. Ingen barn
2. Ett barn
3. To eller flere barn

Aldersgruppe

Variabelen er laget på bakgrunn av opplysninger om barn i husholdningen med 2010 som referanseår.

Aldersgrupper:

1. Barn 1-2 år
2. Barn 3-5 år
3. Barn 1-5 år
4. Barn 6-7 år
5. Barn 8-9 år
6. Barn 6-9 år

Barn under 6 år

Variabelen er laget på bakgrunn av opplysninger om barn i husholdningen med 2010 som referanseår.

Kategorier:

1. Ett barn
2. To barn
3. Tre eller flere barn

Mottar kontantstøtte

Variabelen tar utgangspunkt i spørsmål 44a om hvorvidt mor/far tar imot kontantstøtte.

Kategorier:

1. Ja
2. Nei

Familietype

Variabelen er laget med utgangspunkt i opplysninger om foreldre og spørsmål om hvorvidt de vanligvis er i inntektsgivende arbeid arb1, arb1_1 og arb1_m. Foreldre som vanligvis har inntektsgivende arbeid men er i lønnet eller ulønnet permisjon på intervju tidspunktet regnes her som yrkesaktive.

Kategorier:

1. Eneforsørger uten inntektsgivende arbeid
2. Eneforsørger med inntektsgivende arbeid
3. Gift/samboer uten inntektsgivende arbeid
3. Gift/samboer med høyst en arbeidsinntekt
4. Gift/samboer med to arbeidsinntekter

Foreldrenes utdanningsnivå

Foreldrenes utdanningsnivå refererer til den av foreldrene med høyest utdanningsnivå. Variabelen er laget ut fra opplysninger fra Statistisk sentralbyrås utdanningsregister og informasjon om utdanning gitt av IO (spørsmål Utdnivaa). Dersom registeropplysningen mangler eller er lavere enn oppgitt utdanningsnivå, er oppgitt utdanningsnivå brukt. Dersom registeropplysningen manglet og IO ikke har besvart spørsmålet Utdnivaa, er verdien satt til 4 (uoppgitt).

Kategorier:

1. Grunnskole
2. Videregående skole
3. Høyere utdanning
4. Uoppgitt

Mors utdanningsnivå

Variabelen er laget ut fra opplysninger fra Statistisk sentralbyrås utdanningsregister om mor (IO) og informasjon om utdanning gitt av IO (spørsmål Utdnivaa). Dersom registeropplysningen mangler eller er lavere enn oppgitt utdanningsnivå, er oppgitt utdanningsnivå brukt. Dersom registeropplysningen manglet og IO ikke har besvart spørsmålet Utdnivaa, er verdien satt til 4 (uoppgitt). Når IO er far, er opplysninger om ektefells/samboers utdanningsnivå innhentet fra utdanningsregisteret.

Kategorier:

1. Grunnskole
2. Videregående skole
3. Høyere utdanning
4. Uoppgitt

Fars utdanningsnivå

Variabelen er laget ut fra opplysninger fra Statistisk sentralbyrås utdanningsregister om far (IO) og informasjon om utdanning gitt av IO (spørsmål Utdnivaa). Dersom registeropplysningen mangler eller er lavere enn oppgitt utdanningsnivå, er oppgitt utdanningsnivå brukt. Dersom registeropplysningen manglet og IO ikke har besvart spørsmålet Utdnivaa, er verdien satt til 4 (uoppgitt). Når IO er mor, er opplysninger om ektefells /samboers utdanningsnivå innhentet fra utdanningsregisteret.

Kategorier:

1. Grunnskole
2. Videregående skole
3. Høyere utdanning
4. Uoppgitt

Husholdningsinntekt

Variabelen er laget ut fra opplysninger fra Statistisk sentralbyrås inntektsregister per 2009. Husholdningsinntekt er et bruttobeløp på husholdningens samlede inntekt før skatt. Beløpet inkluderer ikke barnetrygd eller kontantstøtte.

Kategorier:

1. Under 150 000 kroner
2. 150 000 - 299 999 kroner
3. 300 000 - 449 999 kroner
4. 450 000 - 599 999 kroner
5. 600 000 - 749 999 kroner
6. 750 000 og over

Lavinntektsfamilier

Variabelen er laget ut fra opplysninger fra Statistisk sentralbyrås inntektsstatistikk for inntektsåret 2009. Variabelen lavinntektsfamilier inkluderer familier som har en inntekt etter skatt per forbruksenhet lavere enn 50 (etter OECDs definisjon) eller 60 prosent (etter EUs definisjon) av medianinntekten for alle personer (mer om disse lavinntektsmålene i kapittel 2 i SSBs rapport 5/2011).

Kategorier:

- Lavinntektsfamilier (OECD-def 50 %)
- Ikke- lavinntektsfamilier (OECD-def 50 %)
- Lavinntektsfamilier (EU-def 60 %)
- Ikke-lavinntektsfamilier (EU-def 60 %)

Mors arbeidstidsordning

Variabelen er laget med utgangspunkt i opplysningene fra spørsmål arb6, arb6_M og arb6_1. Mødre som vanligvis er i lønnet arbeid men som er i permisjon på intervjutidspunktet, er holdt utenfor og samlet i en egen kategori.

Kategorier:

1. Vanlig dagtid (svaralt. 1)
2. Kvelds- eller nattarbeid (svaralt. 4,5)
3. Skift- eller turnusarbeid (svaralt. 6,7)
4. Andre arbeidstidsordninger (svaralt. 2,3)
5. I lønnet/ulønnet permisjon (svart ja på spørsmål 7a)
6. Ikke yrkesaktiv (svart nei på spørsmål 5a)

Fars arbeidstidsordning

Variabelen er laget med utgangspunkt i opplysningene fra spørsmål arb6, arb6_M og arb6_1. Fedre som vanligvis er i lønnet arbeid men som er i permisjon på intervjutidspunktet, er holdt utenfor og samlet i en egen kategori.

Kategorier:

1. Vanlig dagtid
2. Kvelds- eller nattarbeid
3. Skift- eller turnusarbeid
4. Andre arbeidstidsordninger
5. I lønnet/ulønnet permisjon
6. Ikke yrkesaktiv

Mors ukentlige arbeidstid

Variabelen er laget med utgangspunkt i opplysningene fra spørsmål arb2, arb2_M og arb2_1.

Kategorier:

1. Under 37 timer
2. 37 timer eller mer
3. I lønnet/ulønnet permisjon
6. Ikke yrkesaktiv

Fars ukentlige arbeidstid

Variabelen er laget med utgangspunkt i opplysningene fra spørsmål arb2, arb2_M og arb2_1.

Kategorier:

1. Under 37 timer
2. 37 timer eller mer
3. I lønnet/ulønnet permisjon
6. Ikke yrkesaktiv

Tilsynsordning

Hovedtilsynsordning er hentet fra spørsmål 27a hvor IO er bedt om å svare på hvilken tilsynsordning som benyttes mest for hvert av barna i alderen 0-5 år i husholdningen.

Kategorier:

1. Foreldre
2. Slektning
3. Dagmamma/praktikant
4. Barnehage
5. Andre løsninger

Mors fødeland

Denne variabelen er laget med utgangspunkt i Statistisk sentralbyrås standard. Opplysninger om fødeland er hentet fra befolkningsregister.

Kategorier:

1. Norge
2. EU/EØS, USA, Canada, Australia og New Zealand
3. Asia, Afrika, Latin-Amerika, Oseania unntatt Australia og New Zealand, og Europa utenom EU/EØS
4. Uoppgitt

Fars fødeland

Denne variabelen er laget med utgangspunkt i Statistisk sentralbyrås standard. Opplysninger om fødeland er hentet fra befolkningsregister.

Kategorier:

1. Norge
2. EU/EØS, USA, Canada, Australia og New Zealand
3. Asia, Afrika, Latin-Amerika, Oseania unntatt Australia og New Zealand, og Europa utenom EU/EØS
4. Uoppgitt

Bosted

Opplysninger om antall innbyggere i kommunen er innhentet fra Statistisk sentralbyrås befolkningsstatistikk per 3. kvartal 2010.

Kategorier

1. Oslo
2. Trondheim, Bergen og Kristiansand
3. Kommuner med 10 000 innbyggere eller mer
4. Kommuner med mindre enn 10 000 innbyggere

Landsdel

Variabelen er laget på bakgrunn av opplysninger om regional tilhørighet basert på IOs registrerte postadresse.

Kategorier:

1. Akershus og Oslo
2. Hedmark og Oppland
3. Østlandet ellers
4. Agder og Rogaland
5. Vestlandet
6. Trøndelag
7. Nord-Norge

Utgifter til barnehage

Variabelen er laget med utgangspunkt i opplysninger om barn med barnehage som tilsynsordning og hva som betales i utgifter til barnetilsyn (spm27a og spm30a). Utgifter er oppgitt for alle barn i husholdningen i alderen 0-5 år. For å beregne kostnaden per år, er det tatt hensyn til antall måneder det ble betalt for barnet i 2010. Kostpenger kan i noen tilfeller være inkludert i foreldrebetalingen.

Utgifter til SFO

Variabelen er laget på bakgrunn av opplysninger om utgifter til SFO (sfo09_en) og er oppgitt for alle barna i husholdningen 1. - 4. klassesnivå. For å beregne kostnaden per år, er det tatt hensyn til antall måneder det ble betalt for barnet i 2010 (sfo10). Kostpenger kan være inkludert i brukerbetalingen.

Utgifter til barnetilsyn

Variabelen er laget med utgangspunkt i opplysninger om utgifter til barnetilsyn (spm27a). Utgifter er oppgitt for alle barn i husholdningen i alderen 0-5 år og inkluderer alle typer tilsyn bortsett fra foreldre. For å beregne kostnaden per år, er det tatt hensyn til antall måneder det ble betalt for barnet i 2010. Kostpenger kan i noen tilfeller være inkludert i foreldrebetalingen. Utgifter er oppgitt for alle barn i husholdningen i alderen 0-5 år

Vedlegg B: Informasjonsbrev

Oslo, november 2010
Saksbehandler: Marit Wilhelmsen
Telefon: 800 83 028 (08:00 – 15:00)

Avdeling for datafangst

Undersøkelse om barnefamiliers tilsynsordninger

Hvilke tilsynsordninger bruker barnefamilier? Hvor store er barnefamiliers samlede utgifter til slike ordninger? Hvor fornøyd er barnefamilier med ulike tilsynsordninger? Dette søker vi svar på i undersøkelsen om barnefamiliers tilsynsordninger. Undersøkelsen gjennomføres av Statistisk sentralbyrå på oppdrag fra Kunnskapsdepartementet og Barne-, likestillings og inkluderingsdepartementet. Svarene vil brukes i statistikk og forskning, og være grunnlag for videreutvikling av barnehage- og SFO-tilbud og familiepolitikk.

I løpet av kort tid vil en intervjuer fra Statistisk sentralbyrå kontakte deg. Du blir kontaktet fordi du har barn i alderen 0 – 9 år. Til undersøkelsen er det trukket et utvalg på 6000 barnefamilier. Din deltakelse er med å sikre gode og pålitelige resultater. **Vi kan ikke erstatte deg med andre.** Vi ønsker også å stille din eventuelle ektefelle eller samboer noen spørsmål. Alle som er kontaktet i denne undersøkelsen får et flaxlodd. Det er frivillig å delta, og du kan beholde flaxloddet selv om du ikke svarer.

Vedlagt dette brevet finner du svaralternativer til noen av spørsmålene, og et hjelpeskjema for utgifter til tilsynsordninger. Det er fint om du fyller ut hjelpeskjemaet før intervjuet, og har dette og svaralternativene tilgjengelige ved intervjuet.

Undersøkelsen gjennomføres i henhold til statistikkloven og personopplysningsloven, og intervjueren har taushetsplikt. Du kan lese mer om dette i den vedlagte brosjyren. For å gjøre intervjuet kortere, henter vi inn opplysninger om deg og din husstand fra registre SSB har tilgang til. Vi kommer til å hente inn opplysninger om utdanning som SSB årlig henter inn fra skoler, fylker og lånekassen, opplysninger om arbeid, inntekt, formue, trygder og stønader hentet fra skatteetaten og NAV, og opplysninger om innvandrerbakgrunn fra Folkeregisteret. **Det vil aldri bli kjent utenfor Statistisk sentralbyrå hva enkeltpersoner har svart på undersøkelsen.** Innen to år etter siste intervju vil vi fjerne alle navn og adresser og tilrettelegge datamaterialet slik at det ikke vil være mulig å identifisere hva den enkelte har svart.

Intervjueren som ringer kan fortelle hvordan du får bekreftet at hun eller han arbeider for Statistisk sentralbyrå. Mer informasjon om undersøkelsen, og hvordan du kontakter oss finner du i den vedlagte brosjyren.

Med vennlig hilsen
adm. direktør



Øystein Olsen

seksjonssjef



Øyvind Kleven

Oslo, november 2010
Saksbehandlar: Marit Wilhelmsen
Telefon: 800 83 028 (08:00 – 15:00)
Avdeling for datafangst

Undersøking om barnefamilier sine tilsynsordningar

Kva for tilsynsordningar og brukar barnefamilier? Kor store er dei samla utgiftene til slike ordningar? Kor nøgde er barnefamilier med dei ulike tilsynsordningane? Dette ønskjer vi å finne ut av med undersøkinga om tilsynsordningar i barnefamilier. Undersøkinga vert gjennomført av Statistisk Sentralbyrå på oppdrag frå Kunnskapsdepartementet og Barne-, likestillings og inkluderingsdepartementet. Nynorsk. Svarene vil bli brukt i statistikk og forskning, og vere grunnlag for vidareutvikling av barnehage- og SFO-tilbod og familiepolitikk

I løpet av kort tid vil ein intervjuar frå Statistisk sentralbyrå kontakte deg. Du blir kontakta fordi du har barn i alderen 0 – 9 år. Til undersøkinga er det trekt eit tilfeldig utval på 6000 barnefamilier. Det at du deltek er med å sikre gode og pålitelege resultat. **Vi kan ikkje erstatte deg med andre.** Om du har ektefelle eller sambuar, ønskjer vi også å stille han eller ho nokre spørsmål. Alle som er kontakta i denne undersøkinga får eit flaxlodd. Det er frivillig å delta, og du kan behalde flaxloddet sjølv om du ikkje svarar.

Vedlagd dette brevet finn du svaralternativ til nokre av spørsmåla, og eit hjelpeskjema for utgifter til tilsynsordningar. Det er fint om du fyller ut hjelpeskjemaet før intervjuet, og har dette og svaralternativa tilgjengelege ved intervjuet.

Undersøkinga blir gjennomført i samsvar med statistikklova og personopplysningslova, og intervjuarane har teieplikt. Du kan lese meir om dette i den vedlagde brosjyren. For å gjere intervjuet kortare, vil vi òg nytte opplysningar om deg og din husstand frå register som SSB har tilgang til. Vi kjem til å hente opplysningar om utdanning som SSB årleg hentar inn frå skolar, fylke og lånekassa, opplysningar om arbeid, inntekt, formue, trygder og stønader henta frå skatteetaten og NAV, og opplysningar om innvandarbakgrunn frå Folkeregisteret. **Det vil aldri bli kjent utanfor Statistisk sentralbyrå kva enkeltpersonar har svart på undersøkinga.** Innan to år etter siste intervju vil vi fjerne alle namn og adresser, og leggje datamaterialet til rette slik at det ikkje vil vere mogleg å identifisere kva den enkelte har svart.

Intervjuaren som ringjer kan fortelje korleis du får stadfesta at ho eller han arbeider for Statistisk sentralbyrå. Meir informasjon om undersøkinga og korleis du kan kontakte oss finn du i den vedlagde brosjyren.

Med venleg helsing

adm. direktør

seksjonsjef



Øystein Olsen



Øyvind Kleven

Vedlegg C: Papirutgave av spørreskjema

Informasjon til dokumentet.....	124
Samtykke og administrative opplysninger:.....	125
Husholdningsspørsmål	126
Barn og tilsynsordninger for barn.....	128
Type og omfang av barnepass	128
Foreldrebetaling.....	130
Ønsker om tilsyn.....	131
Om man søker, og årsaker til ikke å ha barn i barnehage	132
Tilfredshet med barnehagen.....	135
Vurderinger av ulike barnpassordninger.....	135
Kontantstøtte til småbarnsforeldre	145
SFO/ Aktivitetsskolen	138
Deltar ikke på SFO.....	141
Kvalitet i SFO.....	141
Leksehjelp.....	143
Tilknytning til arbeidslivet og permisjoner	147
Arbeidssituasjon etter kontantstøtte.....	150
Økonomi	151
Indirekte intervju.....	152
Spørsmål til fedre/ samboer:	156

Informasjon til dokumentet

Dette er papirversjonen av det elektroniske skjemaet til undersøkelsen.

I dokumentet kan det forekomme feil med hensyn til spørsmålstekster og hopp. Verifisering av spørsmålsstilling i det elektroniske skjemaet kan fås ved å kontakte Statistisk sentralbyrå - seksjon for leveårsstatistikk.

I spørreskjemaene skiller vi mellom tekst med ulike fargekoder. Dette gjør vi for å gjøre skjemaene mer oversiktelige og dermed lette arbeidet for intervjuerne. Skrifttypene forteller deg hva intervjuerne **kan, skal** og **ikke skal** lese opp for IO. Dette er hovedreglene:

- **Svart skrift:** vanlig spørsmålstekst som skal leses
- **Grønn skrift:** Forklaringer, instruksjoner og informasjon til intervjuer
- **Blå skrift:** brukes ved gjentakelser, teksten leses ved behov
- **Lilla skrift:** spørsmål som intervjuerne skal svare på
- **Understreket:** teksten skal vektlegges

Tekst som er skrevet i sort i spørsmålsteksten skal altså leses opp for IO, mens tekst som er skrevet i grønt ikke skal leses.

For svaralternativene er reglene litt annerledes. Svaralternativer som er nevnt i spørsmålsteksten og står i grønt **kan** leses dersom det er nødvendig å gjenta svaralternativene for IO.

Gjennom hele skjemaet kan intervjuerne trykke F8 'vet ikke' og F9 'vil ikke svare'.

Samtykke og administrative opplysninger:

Introduksjon til nye deltakere:

Mitt navn er (INTERVJUERENS NAVN) og jeg ringer fra Statistisk sentralbyrå. Treffer jeg (NAVN TIL MOR ELLER FAR)?
TIL IO: For tiden gjennomfører vi en undersøkelse om barnefamiliers tilsynsordninger og økonomi. Undersøkelsen er et oppdrag fra Kunnskapsdepartementet og Barne-, likestillings- og inkluderingsdepartementet. Du er trukket ut til å delta. For en tid tilbake fikk du tilsendt et informasjonsbrev om undersøkelsen, og vi vil nå gjerne stille deg noen spørsmål! Det er fint om du kan finne fram svarkortene vi har sendt deg, sånn at vi kan bruke dem under intervjuet.

Intervjueren svarer:

1. IO har mottatt brevet og samtykker i å delta
2. IO har fått referert innholdet i brevet og samtykker i å delta
3. Ingen av delene

Respondentens status

IOs kjønn:

Intervjustart

- 1: Start intervjuet
- 2: Overføring til annen intervjuer
- 3: Frafall
- 4: Avgang

Frafallsgrunner:

- 11: IO har ikke tid nå
- 12: IO ønsker ikke å delta
- 13: Deltar ikke av prinsipp
- 14: Andre nekter for IO
- 21: Kortvarig sykdom
- 22: Langvarig sykdom/ svekkelse
- 23: Sykdom/ dødsfall i IOs familie, annen uforutsett hendelse
- 24: Språkproblemer
- 31: Midlertidig fraværende pga skolegang/ arbeid
- 32: Midlertidig fraværende pga ferie el
- 34: Ikke telefon - for kostbart/ langt å reise
- 35: IO ikke å treffe av andre årsaker
- 41: Andre frafallsgrunner (spesifiseres)

Avgangsgrunner:

- 91: Død
- 92: Bosatt i utlandet minst 6 mndr
- 93: IO er bosatt i institusjon
- 94: Utenfor målgruppen, har ikke barn i husholdningen født 2001 eller senere

Overføringsgrunner:

Intervjueren skal notere hvorfor IO må overføres

- 80: IO flyttet til annet område
- 81: Kjenner IO
- 82: Intervjuer kapasitetsproblemer, sykdom el
- 83: Fjerne IO fra lista NB! kun etter avtale med kontoret

Til intervjueren - adresse og telefonnummeropplysninger:

Har du funnet ny adresse eller telefonnummer til IO?

Adresse i IO-lista er:

Telefon i IO-lista er:

- 1: adresse/telefonnummer er riktig
- 2: adresse/telefonnummer er feil, men ikke funnet nytt
- 3: ny adresse
- 4: nytt telefonnummer
- 5: ny adresse og nytt telefonnummer
- 6: ikke kontrollert

Adresse:

Oppgi (om mulig) IOs nye gate-/vegadresse her: (ikke postnummer her, det er neste spørsmål.) (eller trykk ENTER hvis ingen gate-/vegadresse er tilgjengelig)

Oppgi (om mulig) IOs nye postnummer og poststed her: (eller skriv 9999 hvis postnummeret er ukjent eller ingen postadresse er tilgjengelig)

Telefonnummer:

Telefonnummer 1: oppgi evt nytt telefonnummer til IO her: Trykk . (punktum) hvis IO er å treffe på ??
Blank det ut ved å trykke mellomromstasten, eller skriv inn et nytt hvis IO ikke er å treffe på ??

Telefonnummer 2: oppgi evt nytt telefonnummer til IO her: Har du funnet et telefonnummer til er det oppført på neste linje ??
Trykk. (punktum) hvis IO er å treffe på dette nummeret.
Blank det evt. ut ved å trykke mellomromstasten, eller evt. skriv inn et nytt.

Spring:

Har du kontaktet noen av følgende instanser for å forsøke å spore opp IO?

Trykk ENTER - hvis ikke!

- 1: opplysningen (vanlig/ mobil)
- 2: folkeregisteret
- 3: posten
- 4: SSB sentralt
- 5: annet

Hvilke annen form for spring?

Evt andre opplysninger?

Start intervju:**Husholdningsspørsmål**

Først skal jeg stille noen spørsmål om deg og din husholdning

Siv

Er du gift eller samboende?

- 1: JA, GIFT/REGISTRERT PARTNER --> til utdnivaa
- 2: JA, SAMBOENDE
- 3: NEI

SivStat

Hva er din sivilstatus?

- 1: UGIFT
- 2: ENKE
- 3: SKILT
- 4: SEPARERT
- 5: TIDLIGERE REGISTRERT PARTNER

Hvis utdnivå er uoppgitt

Utdnivaa

Hva er din høyeste fullførte utdanning?

- 1: Barne- og ungdomsskole (Grunnskole)
- 2: Videregående skole
- 3: Universitet eller høgskole, 1-4 år
- 4: Universitet eller høgskole, 5 år eller mer

Antpers

Vi vil gjerne ha en oversikt over de personer som tilhører husholdningen. Til husholdningen regner vi alle personer som er fast bosatt i boligen. Hvis foreldrene har delt omsorg, skal barn som bor i husstanden halvparten av tiden eller mer også regnes som fastboende.

TRYKK ENTER FOR Å GÅ VIDERE TIL NESTE SPØRSMÅL

FØLGENDE PERSONER ER REGISTRERT: OVERSIKT

Medl

Person 1: Tilhører denne personen husholdet?

ForNavn

SKRIV INN PERSONENS FORNAVN (ELLER TRYKK ENTER HVIS FELTET ALLEREDE ER UTFYLLT)

Fodtdato

SKRIV INN PERSONENS FØDSELSDATO (ELLER TRYKK ENTER HVIS FELTET ALLEREDE ER UTFYLLT)

Kjonn

OPPGI KJØNN FOR NAVN

- 1:MANN
- 2:KVINNE

Slekt

Hvilket familieforhold har NAVN til deg?

- 2:IOS EKTEFELLE
- 3:IOS SAMBOER
- 4:IOS SØNN/DATTER
- 5:IOS STEBARN
- 6:IOS SØSKEN
- 7:IOS (SVIGER) FORELDRE, STEFORELDRE
- 8:IOS SVIGERSØNN/-DATTER
- 9:IOS BESTEFØRELDRE
- 10:IOS BARNEBARN
- 11:ANNEN SLEKTNING AV IO
- 12:LOSJERENDE/HYBELBOER HOS IO
- 13:ARBEIDSHJELP HOS IO
- 14:ANNEN IKKE-SLEKTNING

Flere

Er det flere personer som tilhører husholdningen?

- JA
NEI

Hvis ja

REGISTRER DENNE / DISSE PERSONEN OGSÅ PÅ SAMME MÅTE

Spm4

Har du eller din evt. ektefelle/samboer barn som bor hos deg/dere mindre enn halvparten av tiden?

HER REGISTRERES BARE BARN SOM IKKE ER MED I HUSHOLDNINGSOVERSIKTEN

1:JA \ følg opp med det nedenunder

2:NEI \ spm_BT27a

Hvis ja i spm4

Spm4_antbarn

Vi vil da gjerne vite hvor mange?

_____antall

Barn og tilsynsordninger for barn

Type og omfang av barnetilsyn

I denne undersøkelsen ønsker vi å kartlegge tilsynsordninger for alle barna i familien. Vi starter med NAVN.

spm27a

Stilles om alle barna i husholdet 0 - 5

Hva slags type tilsyn har NAVN på dagtid? Dersom du/dere har flere ordninger for NAVN, ber vi deg svare den som du/dere bruker mest. Bruk SVARKORT 1 som hjelp.

Svaralternativer:

1 SLEKTNING \ BT27_3

2 DAGMAMMA \ BT27_3

3 PRAKTIKANT/ AU PAIR \ BT27_3

4 FAMILIEBARNEHAGE \ BT27_1

5 VANLIG BARNEHAGE \ BT27_1

6 BARNEPARK / LEKEPARK \ BT27_3

7 MOR, FAR ELLER ANNEN PERSON I HUSHOLDET-->SpmBT27

8 ANNEEn \ BT27_3

Hvis alternativ 8

spm BT27

Hvem passer hovedsakelig NAVN på dagtid?

1 MOR --> gå til BT27_3

2 FAR --> gå til BT27_3

3 ANNEN PERSON I HUSHOLDET --> gå til BT27_3

Hvis alternativ 4 - 5 i spm27a

BT27_1

Er dette en privat eller kommunal barnehage?

1 PRIVAT BARNEHAGE

2 KOMMUNAL BARNEHAGE

BT27_2

Hvor gammel var NAVN da han/hun begynte i barnehage? Oppgi alder i år og måneder

_____ år og _____ mnd.

Stilles om alle barna i husholdet 0 - 5

Hvis alternativ 4 og/eller 5 spm27a

Nytt spørsmål 1

Har NAVN heltidsplass i barnehagen? Det vil si avtalt oppholdstid på 41 timer eller mer hver uke.

Ja -> spm 28_1y

Nei

Nytt spørsmål 2

Har NAVN lang deltidsplass i barnehagen. Det vil si avtalt oppholdstid på 25-40 timer i uken

Ja -> spm28_1y

Nei

Nytt spørsmål 3

Har NAVN kort deltidsplass i barnehagen? Det vil si avtalt oppholdstid inntil 24 timer i uken.

Ja

Nei

BT28_1y (samme nr, nytt spm)

Når kommer vanligvis NAVN til barnehagen?

Kl. _____

BT28_1z (samme nr, nytt spm)

Når hentes vanligvis NAVN i barnehagen?

Kl. _____

BT28_nytt

Er det noen dager i uken NAVN ikke er i barnehagen?

Ja

Nei

Hvis ja

BT28_nytt_1

Hvor mange dager i uken har vanligvis NAVN fri?

1-2 dager

3-4 dager

Varierer fra uke til uke

Nytt spørsmål 3

Hva er barnehagens normale åpningstid?

Fra kl _____ til kl _____

Fokusgruppespm3.

Har du/dere behov for lengre åpningstider i barnehagen til NAVN?

JA

NEI

BT29_1x

Du har oppgitt at NAVN har heltids/deltids (nye spørsmål 1, 2 eller 3) barnehageplass. Er det denne avtalen om oppholdstid som passer dere best, eller skulle du/dere ønske at NAVN kunne få avtale om lengre eller kortere oppholdstid?

1 Passe oppholdstid

2 Ønsker lengre oppholdstid

3 ønsker kortere oppholdstid

Hvis alternativ 1 - 3 og/ eller 6 -8 i spm27a

BT27_3

Åpen barnehage er et barnehagetilbud der barna ikke har fast plass, men kommer sammen med foreldre eller andre som tar aktiv del i samværet.

Hender det at NAVN er i åpen barnehage?

1 JA

2 NEI

Foreldrebetaling

Stilles om alle barna i husholdet 0 - 5

Hentes tilsynsordning fra 27a (unntatt foreldre alt 8)

spm30a

Jeg skal nå stille noen spørsmål om utgifter dere har til barnetilsyn.

Kan du si meg omtrent hvor mye du/dere betaler for _____ (tilsynsordning) for NAVN? Du kan velge å oppgi beløpet per måned, for 6 måneder eller for ett år.

_____ KRONER PER MÅNED

_____ 6. MÅNEDER

_____ KRONER PER ÅR

BTXX-2x (nytt)

Er dette inkludert penger til mat, eller kostpenger?

Ja -->BTXX-3BX

Nei --> BTXX-1x

BTXX-3BX

Vet du hvor mye du/ dere betaler i kostpenger for NAVN?

Ja --> BTXX-dbx_k

Nei --> BTXX-1y

BTXX-dbx_k

Hvis ja

Kan du oppgi hvor mye du/ dere betaler i kostpenger? Du kan velge å oppgi beløpet per måned, for 6 måneder eller for ett år.

Dersom IO ikke vet bruk "vet ikke" knappen

_____ KRONER PER MÅNED

_____ 6. MÅNEDER

_____ KRONER PER ÅR

Hvis nei

BTXX-1x (nytt)

Hvor mye betaler du/dere i kostpenger for NAVN? Du kan velge å oppgi beløpet per måned, for 6 måneder eller for ett år.

_____ KRONER PER MÅNED

_____ 6. MÅNEDER

_____ KRONER PER ÅR

BTXX-1y (nytt)

Hvor mange måneder kommer du/dere til å betale for NAVN i løpet av 2010?

_____ antall måneder

Hvis to eller flere barn i barnehage

Kontrollspm

Du har oppgitt følgende utgifter til barnehage:

Navn	Betaling	Kostpenger	Totalt
------	----------	------------	--------

Totalen for alle barna er _____ (sum)

Stemmer dette?

Ja

Nei

Hvis nei

Til intervjuer - gå tilbake i skjema og rett opp for det barnet det ikke stemmer for. Dersom dette ikke er mulig skal du fylle inn den riktige totalsummen her. For å navigere fram og tilbake i skjema bruker du piltastene.

Hvor mye betaler du totalt for alle barna?

Beløp _____

Nytt BTXX-3z

Tilbyr barnehagen som NAVN går i søskenmoderasjon?

JA

NEI

Ønsker om tilsyn**Stilles kun om barnet som er trukket**

Hvis 4 og/eller 5 i spm27a

Nytt Spørsmål BT28-2x1

Hvor mange tror du det er barn i avdelingen til NAVN?

Inntil 9 barn

10 - 14 barn

15 - 18 barn

19 barn eller flere

Nytt Spørsmål BT28-2x3

Hvor mange tror du det er barn barnehagen til NAVN?

INNNTIL 18 barn

19-54 barn

55-99 barn

100 barn eller flere

Nytt Spørsmål BT28-2z1

Hvor mange ansatte tror du det er med pedagogisk utdanning på avdelingen til NAVN?

_____ ANTALL ANSATTE MED PEDAGOGISK UTDANNING

Nytt Spørsmål BT28-2z3

Har daglig leder av barnehagen til NAVN har pedagogisk utdanning?

JA

NEI

Spm32 går til alle

spm32a.

Nå kommer et par spørsmål om hvilken type tilsynsordning du helst ville velge dersom du sto helt fritt. Sett at du hadde samme arbeidssituasjon som i dag. Hvilken type ordning, eller hvilke typer ordninger ville du valgt for NAVN dersom du ikke trengte tenke på hva det kostet, eller tilgjengeligheten. Det er mulig å bruke en kombinasjon av ordningene. Bruk svarkort 2.

Svaralternativer:

- 1 MOR
- 2 FAR
- 3 SLEKTNING
- 4 DAGMAMMA
- 5 PRAKTIKANT/ AU PAIR
- 6 FAMILIEBARNEHAGE \ BT32a
- 7 VANLIG BARNEHAGE \ BT32a
- 8 BARNEPARK / LEKEPARK
- 9 ÅPEN BARNEHAGE
- 10 ANNET

Hvis alternativ 6 og/eller 7 i spm32a

BT32a

Vil du/dere foretrekke privat eller kommunal barnehage?

- 1 PRIVAT BARNEHAGE
- 2 KOMMUNAL BARNEHAGE
- 3 SPILLER LITEN/ INGEN ROLLE

Om man søker, og årsaker til ikke å ha barn i barnehage

Stilles til alle barna i husholdet 0 - 5

Hvis 1-3 og eller 6-8 i spm27a

spm34

Har du/dere søkt om barnehageplass for NAVN?

- 1 JA
- 2 NEI \ BT34a

Spm34_a

Kommer dere til å søke om barnehageplass for NAVN i løpet av høsten 2010?

- Ja
Nei

spm34a2

Har dere søkt om plass i vanlig kommunal barnehage, vanlig privat barnehage kommunal familiebarnehage eller privat familiebarnehage?
Her er flere svar mulige

- 1 VANLIG KOMMUNAL BARNEHAGE
- 2 VANLIG PRIVAT BARNEHAGE
- 3 KOMMUNAL FAMILIEBARNEHAGE
- 4 PRIVAT FAMILIEBARNEHAGE

Nytt 32a3

Har NAVN fått plass i barnehage eller står han/hun på venteliste?

- Fått plass
Står på venteliste

spm35a (nytt spørsmål)

Hvor mange timer per uke i barnehagen ønsker du for NAVN (yngste barn)? Ønsker du...

- 1) ...kort deltidsplass(0-24 timer per uke)
- 2) ...lang deltidsplass(25-40 timer per uke)
- 3) ...heltidsplass(41 timer eller mer per uke)

Til de som har svart spm35a 1 og/eller 2

spm 36a1:

Ønsker dere deltids barnehageplass fordi du/ dere vil ha kortere daglig oppholdstid, en eller flere dager fri i uka eller en kombinasjon av dette?

- 1 KORTERE DAGLIG OPPHOLDSTID
- 2 EN ELLER FLERE DAGER FRI PER UKE
- 3 KOMBINASJON

Stilles kun om barnet som er trukket 0 - 5

Spm37a1 og37a2 går til de som ikke har bhg-plass eller de som ikke har søkt om barnehageplass til høsten (svart nei på spm34)

spm37a1

Hva er årsaken til at du/dere ikke har søkt, og ikke kommer til å søke om barnehageplass for NAVN denne høsten? Jeg skal nå lese opp noen vanlige årsaker til ikke å ha barnehageplass. For hver og en av dem skal du svare hvor viktig denne årsaken er for deg/dere. Du kan svare veldig viktig, ganske viktig, lite viktig eller ikke viktig. Bruk KORT 3 til hjelp.

1. Det er for dyrt
2. Trenger ikke barnehageplass på nåværende tidspunkt
3. Mor eller far er fortsatt i foreldrepermisjon
4. Det er viktig at barnet er sammen med mor de første årene
5. Barnet må først lære morsmålet
6. Jeg/vi ønsker ikke å miste kontantstøtten
7. En av foreldrene er likevel hjemme
8. Det er for lang avstand til barnehagen
9. Barnehagetilbudet passer ikke for oss
10. Barnet er for lite til å gå i barnehage
11. Andre årsaker

Veldig viktig

Ganske viktig

Lite viktig

Ikke viktig

Hvis alternativ 1- 5 og / eller 8 - 10 i spm32a og nei i spm34 (de som ikke har søkt bh)

BT34b og BT34c

BT34b_1 Heltid

Hvis du ble tilbudt en heltids bhg-plass til 2330 kr pr. måned, ville du tatt imot den?

- 1 Ja - spm om deltid
- 2 Nei - neste spm

BT34b_2 Hvis du ble tilbudt en plass til 1500 kr, ville du tatt imot den?

- 1 Ja - spm om deltid
- 2 Nei - neste spm

BT34b_3 Hvis du ble tilbudt en plass til 1000 kr, ville du tatt imot den?

1 Ja - spm om deltid

2 Nei - neste spm

BT34b_4 Hvis du ble tilbudt en plass til 500 kr, ville du tatt imot den?

1 Ja - spm om deltid

2 Nei - neste spm

BT34b_6 Hvis du ble tilbudt en plass gratis, ville du tatt imot den?

1 Ja - spm om deltid

2 Nei - spm om deltid

Deltid

BT34c_1

Hvis du ble tilbudt en deltids bhg-plass med inntil 24 timer pr. uke, ville du tatt imot plassen hvis prisen var 2000 kr pr. måned?

1 Ja - spm 37

2 Nei - neste spm

BT34c_2

Hvis du ble tilbudt en plass til 1500 kr, ville du tatt imot den?

1 Ja - spm 37

2 Nei - neste spm

BT34c_3

Hvis du ble tilbudt en plass til 1000 kr, ville du tatt imot den?

1 Ja - spm 37

2 Nei - neste spm

BT34c_4 Hvis du ble tilbudt en plass til 500 kr, ville du tatt imot den?

1 Ja - spm 37

2 Nei - neste spm

BT34c_5 Hvis du ble tilbudt en plass gratis, ville du tatt imot den?

1 Ja - spm 37

2 Nei - spm 37

Samme kriterier som over, men bare for barn mellom 3 og 5 år

Spm37a2_nyttspm

Ville du vært interessert i et tilbud om 20 timer gratis barnehage i uken?

1 JA

2 NEI (uansett svar: enten spm45 eller (spm42)

Spørsmålssekvens fra 35a - 37a2 for alle søsken under 6 år. Samme filtre gjelder.

Spørsmål 38 stilles til de som har to eller flere barn hos dagmamma/ praktikant/ slektning

Spm38

Er det samme person som passer alle barna?

1. JA

2. NEI

Hvis nei på spm38 og tre barn hos dagmamma/ praktikant/ slektning
Spm38b

Er det samme person som passer to av barna, eller har alle 3 har tilsyn av forskjellige personer?

1. Samme dagmamma/ praktikant/ slektning
2. Forskjellig dagmamma/ praktikant/ slektning

Tilfredshet med barnehagen

Kun til barnet som er trukket 0 - 5

Hvis barn går i barnehage

Nytt BTXX-xxx (kun til barnet som er trukket ut)

I denne undersøkelsen prøver vi å måle hvor fornøyde foreldrene er med barnehagen. Jeg skal nå lese opp noen påstander for deg om den barnehagen NAVN går i. For hver av påstandene skal du svare om du er veldig fornøyd, fornøyd, verken fornøyd eller misfornøyd, misfornøyd eller veldig misfornøyd. Bruk KORT 4 til hjelp

Hvor fornøyd eller misfornøyd er du med....

1. Reiseavstanden til barnehagen fra hjemmet
2. Reiseavstanden til jobben/studie fra barnehagen
3. Barnehagens åpningstider
4. Informasjonen om barnet ditt fra de ansatte i barnehagen
5. Personalets pedagogiske kompetanse
6. Personalets omsorg for barna
7. Personalets måte å møte foreldrene på
7. Barnehagens uteareal
8. Barnehagens innemiljø (vi tenker på luftkvalitet, størrelse på rommene, renholdet og liknende)
9. Barnehagens gruppestørrelser (antall barn i hver gruppe)

Svarkategorier

veldig fornøyd

fornøyd

verken fornøyd eller misfornøyd

misfornøyd

veldig misfornøyd.

Mat1

Får barna servert mat i barnehagen deres?

JA

NEI - GÅ TIL SPM25

Hvis ja

Mat1_f

Hvor fornøyd eller misfornøyd er du med maten barna får servert? Vil du si veldig fornøyd, fornøyd, verken fornøyd eller misfornøyd, misfornøyd eller veldig misfornøyd? Bruk det samme kortet til å svare.

1. veldig fornøyd
2. fornøyd
3. verken fornøyd eller misfornøyd

Vurderinger av ulike tilsynsordninger

Kun til barnet som er trukket 0 - 5

Spm 25 til 27 besvares av personer med barn i alderen 0 - 5 år

spm25.

Nå skal jeg stille deg noen spørsmål om hva du mener om ulike ordninger for barnetilsyn. Vi lurer på hva slags type tilsyn du mener passer best på dagtid, for barn i ulike aldersgrupper fra 0-5 år. Se på SVARKORT 2 for svaralternativer. Her kan du kombinere ulike svaralternativer dersom det passer deg bedre.

Hva slags type tilsyn synes du passer best for barn som er...
Hva slags type tilsyn passer best for...

- a barn under 1 år?
- b 1 åringer?
- c 2 åringer?
- d 3 åringer?
- e 4 åringer?
- f 5 åringer?

Svaralternativer:

- 1 MOR
- 2 FAR
- 3 SLEKTNING
- 4 DAGMAMMA
- 5 PRAKTIKANT/AU PAIR
- 6 FAMILIEBARNEHAGE \ spm BT XX-1
- 7 VANLIG BARNEHAGE \ spm BT XX-1
- 8 BARNEPARK / LEKEPARK
- 9 ÅPEN BARNEHAGE \ spm BT XX-1
- 10 ANNET

Hvis respondent gir svaralternativ 7 for to aldersgrupper etter hverandre setter vi 7 som svar for de resterende aldersgruppene.

spm26.

Dersom barn skal ha tilsyn av andre enn sine foreldre eller foresatte, hvor mange timer per dag mener du er det ideelle for barn som er...?

__ ANTALL TIMER

Hva med barn som er ...

- a Under 1 år
- b 1 år
- c 2 år?
- d 3 år?
- e 4 år?
- f 5 år?

_____ ANTALL TIMER

Til de som har barn i barnehage eller har søkt plass

spm BT XX-1 (nytt)

I undersøkelsen ønsker vi å kartlegge hva foreldrene er opptatte av når de søker om barnehageplass. Hva var viktig når du/dere søkte barnehageplass sist?

Jeg skal lese opp noen faktorer som kan være av betydning for om man vil ha barnet sitt i barnehage. For hver og en av dem skal du svare om dette var veldig viktig, ganske viktig, lite viktig eller ikke viktig. Bruk kort tre til hjelp.

1. at barnet får venner som de senere vil gå sammen med på skolen
2. at barnet får leke med andre barn
3. at barnet får omsorg mens foreldrene jobber
4. at barnet lærer norsk i barnehagen
5. at barnet forberedes på skolegang

Svaralternativer:

Etter hver påstand:

Veldig viktig

Ganske viktig

Lite viktig

Ikke viktig

Spm BT_xx_2

Hva var viktig når du/dere skulle bestemme hvilken barnehage dere ville søke i? Jeg skal lese opp noen faktorer som kan være av betydning når man søker barnehageplass. For hver og en av dem skal du svare hvor viktig dette var for deg/dere. Du kan svare veldig viktig, ganske viktig, lite viktig eller ikke viktig. Bruk kort 3 til hjelp

1. barnehagens avstand til hjem eller arbeidsplass
2. barnehagens omdømme eller rykte
3. barnehagens muligheter for å ta inn søsken
4. barnehagens størrelse, altså hvor mange barn den har plass til
5. barnehagens uteareal (lekeplass, hage, størrelse på tomte)
6. barnehagens omgivelser (området barnehagen ligger i)
7. barnehagens lokaler
8. barnehagens pedagogiske innhold

Svaralternativer:

Etter hver påstand:

Veldig viktig

Ganske viktig

Lite viktig

Ikke viktig

HYPOTETISKE SPØRSMÅL

INNLEDNING OM HVA VI SKAL GJØRE NÅ (INTERVJUER LESER OPP):

De neste spørsmålene handler om hva du ville ha gjort med barnepass i en tenkt situasjon der du kan velge helt fritt.

Tenk deg at du kun har ett barn, 2 år gammelt, som du må bestemme om du skal passe selv, ha i offentlig barnehage eller hos en dagmamma som har flere andre barn hos seg.

Samtidig går du ut fra at du (eller din ektefelle/samboer) har muligheten å være hjemme med barnet dersom du/dere ønsker det.

Er du klar?

JA/NEI [hvis nei: intervjuer leser teksten en gang til, ev utdyper].

Spm 1

Hvis du hadde valget mellom å passe barnet selv heltid (=T1), ha det i offentlig barnehage heltid (=T1) til kroner W1 i måneden, eller hos dagmamma deltid (=T2) til kroner W2 i måneden. Hva ville du ha valgt?

Spm 2

Hvis **passer selv** på spm 1

Tenk deg at du nå ikke kan passe barnet selv likevel, det alternativet utgår, og du må nå velge mellom å ha barnet i offentlig barnehage heltid (=T1) til kroner W1 i måneden, eller hos dagmamma deltid (=T2) til kroner W2 i måneden. Hva ville du ha valgt da?

Hvis **barnehage** på spm 1

Tenk deg at du nå ikke kan ha barnet i barnehage likevel, det alternativet utgår, og du må nå velge mellom å passe selv heltid (=T1), eller ha det hos dagmamma deltid (=T2) til kroner W2 i måneden. Hva ville du ha valgt da?

Hvis **dagmamma** på spm 1

Tenk deg at du nå ikke kan ha barnet hos dagmammaen likevel, det alternativet utgår, og du må nå velge mellom å passe selv heltid (=T1), eller ha det i barnehagen heltid (=T1) til kroner W1 i måneden, hva ville du ha valgt da?

SFO

Stilles til alle barna i husholdet trinn 1 - 4

Instruks til intervjuer: I Oslo har man siden 2009 kalt SFO for aktivitetsskolen

SFO1

Deltar NAVN på SFO?

JA

NEI -----> SFO_12

Hvis ja i SFO_1

SFO2

Har NAVN hel eller deltids plass på SFO?

Deltids plass

Heltids plass

Hvis deltids plass i spm SFO_2

SFO3_del

Hvor mange timer i uke kan NAVN være på SFO med en deltids plass?

_____ timer

Hvis heltids plass i SFO_2

SFO3_hel

Hvor mange timer pr uke kan NAVN være på SFO med en heltids plass?

_____ timer

SFO4

Når startet NAVN på SFO? Vi ønsker at du svarer måneden og året NAVN startet.

_____ måned _____ år

SFO6

Når pleier NAVN å være på SFO? Bare morgner, bare ettermiddager eller både morgner og ettermiddager?

- 1) Bare morgener
- 2) Bare ettermiddager
- 3) Både morgener og ettermiddager

Hvis 1 og/ eller 3 i sfo_6

SFO6_timer_m

Når pleier NAVN vanligvis å komme til SFO?

KL ____

Hvis 2 og/ eller 3 i SFO_6

SFO6_timer_e

Når pleier vanligvis NAVN å gå hjem eller bli hentet fra SFO?

Kl ____

SFO6_timer_fri

Er det noen dager i uken NAVN ikke er på SFO?

- Ja
- Nei

Hvis ja

SFO6_timer_fri1

Hvor mange dager i uken er dette?

_____dager

SFO6_åpningstid2

Har dere behov for lengre åpningstider ved SFO?

- Ja
- Nei

SFO7

Du har oppgitt at NAVN har heltids/ deltidspass på SFO? Er dette den oppholdstiden som passer du/ dere best eller kunne du/ dere ønske at NAVN fikk kortere eller lengre oppholdstid?

- Ønsker lengre oppholdstid
- Ønsker kortere oppholdstid
- Passe oppholdstid

Hvis deltid i SFO_2

SFO8

Hva er den viktigste årsaken til at dere ikke har full plass i dag?

- Økonomiske årsaker
- Arbeider deltid
- Fikk ikke heltidsplass
- Barnet deltar i andre aktiviteter
- Barnet ønsker å være alene hjemme en stund av dagen
- Barnet liker seg ikke på SFO
- Vi ønsker ikke at barnet skal ha for lange dager
- Det er andre i husholdet som kan passe barnet
- Annet

2. Utgifter til SFO**Stilles til alle barna i husholdet trinn 1 - 4****SFO9_en**

Kan du si meg omtrent hvor mye du/dere betaler for SFO for NAVN? Kostpenger og evt. andre utgifter knyttet til SFO skal inkluderes. Du kan oppgi beløpet per måned eller per år.

_____ KRONER PER MÅNED

_____ KRONER PER ÅR

SFO10

Hvor mange måneder kommer du/dere til å betale for NAVN i løpet av 2010?

_____ antall måneder

Hvis barnet går i 2 - 4 trinn

SFO11

Var NAVN på SFO i sommerferien 2010?

Ja

Nei

Hvis ja i SFO11

SFO11_e

Betalte dere ekstra for dette?

Ja

Nei

Hvis ja i SFO11_e

SFO11_s

Hvor mye betalte dere? Du kan oppgi beløpet per feriemåned eller per ferieuke.

_____ kr pr ferieuke

_____ kr for hele måneden

Hvis barnet er født i 2004

SFO5

Hva slags barnetilsynsordning hadde NAVN våren 2010?

Ingen --> kvalitet i sfo

Vanlig Barnehage/ Familiebarnehage

Annet--> kvalitet i sfo

Hvis barnehage

SFO5_barnehage

Kan du fortelle meg omtrent hvor mye du/ dere betalte for NAVN i barnehage i mai måned 2010?

_____ kr

SFO5_barnehage1

Inkluderte dette penger til mat, eller kostpenger?

Ja

Nei

Kvalitet i SFO

Stilles kun til barnet som er trukket

Hvis ja i SFO1

SFO15

Jeg skal lese opp noen påstander om SFO-tilbudet dere har i dag. For hver påstand vil jeg gjerne at du angir om du er helt enig, litt enig, verken enig eller uenig, litt uenig eller helt uenig. Bruk kort 5 til hjelp.

Vil du si at...

- a) personalet er flinke til å skape trivsel blant barna
- b) omsorgen for/ oppmerksomhet mot hvert enkelt barn er bra
- c) det er for få voksne i forhold til antallet barn
- d) kommunikasjonen mellom skolen og SFO fungerer bra
- e) kommunikasjonen mellom foreldre og SFO fungerer bra
- f) åpningstidene passer godt for deg/dere
- g) lokalene er dårlige
- h) uteområdene er gode
- i) Det finnes mange forskjellige aktiviteter å velge imellom på SFO
- j) Maten kunne hatt bedre kvalitet og vært mer variert

helt enig

litt enig

verken enig eller uenig

litt uenig

helt uenig

SFO16

Ved mange skoler har idrettslag, korps, musikkskoler og andre tilbud til barn i SFO om opplæring mens de er på SFO. Synes du dette er tilbud som passer på SFO, eller mener du at slike tilbud bør foregå utenfor SFO?

1. passer inn på SFO
2. Bør foregå utenfor SFO -->leksehjelp

Hvis 1 i sfo16

SFO17

Er du villig til å betale ekstra for slike tilbud på SFO?

Ja

Nei

Deltar ikke på SFO

Stilles kun til barnet som er trukket

SFO12

Jeg skal nå lese opp noen vanlige årsaker til at barn ikke går på SFO. For hver av årsakene vil vi at du angir hvor relevant det er i forhold til dere situasjon. Er det veldig relevant, litt relevant, verken relevant eller irrelevant, litt irrelevant eller helt irrelevant? Bruk kort 6 til hjelp.

- 1) Har ikke fått plass
- 2) Det er for dyrt
- 3) SFO tilbyr ikke de aktivitetene mitt barn liker å gjøre
- 4) Barnet deltar på andre aktiviteter
- 5) Barnet kan være alene hjemme før og etter skolen

- 6) Barnet kan være hjemme sammen med andre i familien før og etter skolen (mor, far, søsken eller andre i husholdet)
- 7) Mangel på transport
- 8) Barnet trives ikke på SFO

SFO13_1 Heltid

Hvis du ble tilbudt en heltids plass til 3000 kr pr. måned, ville du tatt imot den?

- 1 Ja - spm om deltid
- 2 Nei - neste spm

SFO13_2 Hvis du ble tilbudt en heltids plass til 2000 kr, ville du tatt imot den?

- 1 Ja - spm om deltid
- 2 Nei - neste spm

SFO13_3 Hvis du ble tilbudt en helstids plass til 1000 kr, ville du tatt imot den?

- 1 Ja - spm om deltid
- 2 Nei - neste spm

SFO13_4 Hvis du ble tilbudt en heltids plass til 500 kr, ville du tatt imot den?

- 1 Ja - spm om deltid
- 2 Nei - neste spm

SFO13_5

Hvis du ble tilbudt en heltids plass gratis, ville du tatt imot den?

- 1 Ja - spm om deltid
- 2 Nei - spm om deltid

Deltid**SFO14_1**

Hvis du ble tilbudt en deltids plass ville du tatt imot plassen hvis prisen var 2000 kr pr. måned?

- 1 Ja - spm 37
- 2 Nei - neste spm

SFO14_2

Hvis du ble tilbudt en deltids plass til 1500 kr, ville du tatt imot den?

- 1 Ja - spm 37
- 2 Nei - neste spm

SFO14_3

Hvis du ble tilbudt en deltids plass til 1000 kr, ville du tatt imot den?

- 1 Ja - spm 37
- 2 Nei - neste spm

SFO14_4

Hvis du ble tilbudt en deltids plass til 500 kr, ville du tatt imot den?

- 1 Ja - spm 37
- 2 Nei - neste spm

SFO14_5

Hvis du ble tilbudt en deltids plass gratis, ville du tatt imot den?

- 1 Ja - spm 37
- 2 Nei - spm 37

Leksehjelp

Stilles kun til barnet som er trukket

LEKSE1

Finnes det et tilbud om leksehjelp for NAVN på skolen?

Ja

Nei

Hvis ja i LEKSE1

LEKSE2

Benytter NAVN tilbud om leksehjelp?

Ja

Nei gå til lekse10

LEKSE3

Hvor mange timer i uken er det tilbud om leksehjelp?

_____ timer

LEKSE4

Hvilken tid på dagen er det tilbud om leksehjelp? Er det...

- a) ..på morgenen,
- b) ..i løpet av skoledagen,
- c) ..eller etter skoletid

LEKSE4_1

Er tilbudet om leksehjelp gitt som en del av SFO-tilbudet?

Ja

Nei

LEKSE5

Hvor mange timer per uke jobber vanligvis NAVN med lekser hjemme, altså utenom tiden med leksehjelp? Dersom det er vanskelig for foreldre å anslå tid be de gi et overslag.

_____ Antall timer

LEKSE6

Tror du at leksehjelptilbudet fører til at NAVN jobber mer eller mindre med leksene hjemme?

Mer

Mindre

Uendret

LEKSE7

Jeg skal lese opp noen påstander om leksehjelptilbudet dere har i dag. For hver påstand vil jeg gjerne at du angir om du er helt enig, litt enig, uenig eller uenig, litt uenig eller helt uenig. Bruk kort 5 til hjelp

Vil du si at...

- a) du/dere har fått god informasjon om tilbudet
- b) det er nok timer til leksehjelp i uken
- c) barnet får den støtte hun/ han trenger på leksehjelpen
- d) det er god kommunikasjon mellom leksehjelpen og barnets lærere
- e) jeg/ vi har blitt oppfordret til å delta av barnets lærere
- f) barnet rekker ikke å gjøre ferdig alle leksene på leksehjelpen
- g) de ansatte er godt kvalifiserte til å hjelpe barna med leksene
- h) leksehjelpen er et godt tilbud for de svake elevene

helt enig
litt enig
verken enig eller uenig
litt uenig
helt uenig

LEKSE8

Alt i alt, vil dere si at dere er fornøyde med tilbudet om leksehjelp?

JA
NEI

Spørsmål stilles dersom barnet også deltar i (ordinær) SFO

LEKSe9

Har tiden barnet er i vanlig SFO blitt redusert som følge av at han/hun deltar på leksehjelpen?

Ja
Nei

Spørsmål stilles dersom barnet også deltar i (ordinær) SFO i fjor

LEKSE10

Har prisen på SFO blitt lavere etter at tilbudet om leksehjelp kom?

Ja
Nei

Hvis nei lekse2

LEKSE10

Jeg skal nå nevne ulike forhold som kan ha betydning for at du/dere ikke benytter tilbudet om leksehjelptilbudet. For hvert av forholdene vil jeg at du skal svare om du mener det var veldig viktig, ganske viktig, lite viktig eller ikke viktig. Bruk kort 3 til hjelp

- a) Du har ikke fått nok informasjon om leksehjelpen
- b) Du ønsker å være sammen med barnet selv den tiden leksehjelpen foregår
- c) Du vil hjelpe barnet med leksene selv
- d) Barnet har andre aktiviteter på det tidspunktet
- e) Det er for dårlig oppfølging når barnet jobber med leksene
- f) De ansatte har ikke gode nok kunnskaper til å hjelpe barnet med leksene
- g) Barnet har så lite lekser at hun/han ikke trenger leksehjelp
- h) Barnet vil ikke delta på leksehjelpen
- i) Barnet har ikke behov for hjelp med leksene
- j) Barnet får ikke skyss hjem etter leksehjelpen

Svaralternativer:

Veldig viktig
Ganske viktig
Lite viktig
Ikke viktig

Kontantstøtte til småbarnsforeldre

Spørsmål 44 - 53 besvares bare av IO med kontantstøttebarn.
(1-åringer og 2-åringer på intervjutidspunktet).
IO med yngste barn som er eldre (fylt 3 år eller eldre på
intervjutidspunktet) (spørsmål Arb1
Skal ikke stilles til barn med heltids plass i barnehage

Nå skal vi over til noen spørsmål om kontantstøtten. Vil du
at jeg skal si litt om ordningen før vi går i gang?
HVIS IO ØNSKER MER INFORMASJON BRUK
INFORMASJON SOM LIGGER I PAPIRINSTRUKSEN!

spm44a.

Får du/dere kontantstøtte for NAVN?

- 1 JA \ spm45a,
- 2 NEI

spm45a

Hvor mye får du/dere utbetalt i kontantstøtte per måned for
NAVN?

SUM \spm46a

spm46a

Hvor lenge har du/dere planer om å fortsette med
kontantstøtte for NAVN (yngste barn)? Svar ut fra hvor
gammelt barnet kommer til å være når dere slutter med
kontantstøtte.

- 1. BARNET 1 - 1 ½ ÅR
- 2. BARNET 1 ½ - 2 ÅR
- 3. BARNET 2 - 2 ½ ÅR
- 4. BARNET 2 ½ - 3 ÅR
- 5. USIKKER

Alle som har valgt kontantstøtte

Nå skal vi stille deg noen spørsmål om årsakene til at du
mottar kontantstøtte.

spm48

Hvor stor betydning hadde følgende forhold for at du/dere
valgte kontantstøtten? Jeg vil at du for hvert av forholdene
skal svare om du mener det var veldig viktig, ganske viktig,
lite viktig eller ikke viktig. Bruk kort 3 til hjelp

- a Du får mer tid til barnet/barna
- b Det vil lønne seg økonomisk
- c Du kan arbeide mindre
- d Du kan slutte å arbeide
- e Du får mer fleksibel barnetilsynsordning
- f Du ønsker å bruke dagmamma eller praktikant
- g Du ønsker å bruke andre tilsynsordninger enn barnehage
- h Du ønsker å være hjemmearbeidende
- i Far ønsker å være hjemme --> ikke om far svarer på skjema
- k Far kan arbeide mindre --> ikke om far svarer på skjema

- 1 VELDIG VIKTIG
- 2 GANSKE VIKTIG
- 3 LITE VIKTIG
- 4 IKKE VIKTIG

Hvis IO er hjemme og tar seg av kontantstøttebarnet (a) i spm27)

spm49a.

Har du eller vil du ha tilsyn for barn som ikke tilhører husholdningen i perioden du mottar kontantstøtte?

- 1 JA
- 2 NEI

Hvis ja

Spm49a_b

Hvor mange barn vil du ha tilsyn for?

1. Ett barn
2. To barn
3. Tre eller flere barn

Hvis IOs ektefelle / samboer er hjemme og tar seg av kontantstøttebarnet (a) (ut fra svar på spm27)

spm49b.

Har ektefellen din / samboeren din tilsyn for barn som ikke tilhører husholdningen i perioden dere får kontantstøtte?

- 1 Ja
- 2 NEI

Hvis ja

Spm49b_b

Hvor mange barn vil samboeren din/ ektefellen din ha tilsyn for?

1. Ett barn
2. To barn
3. Tre eller flere barn

Spm50 (nytt 2010)

Dersom kontantstøtten skulle avvikles ville du da ha søkt barnehageplass for NAVN?

- Ja
Nei

Spørsmål 53a skal gå til IO som har eldre barn som ikke går i barnehage eller sfo

spm53a

Har du/dere tatt ut barn, eller ikke søkt om plass for barn i husholdningen som ikke omfattes av kontantstøtte av barnehagen eller SFO fordi du mottar kontantstøtte for NAVN?

- 1 JA
- 2 NEI

Spørsmål 53b skal gå til IO som har eldre barn som går i barnehage eller sfo

spm53b

Har du/dere valgt kortere oppholdstid i barnehage eller SFO for barn i husholdningen som ikke omfattes av kontantstøtten fordi du mottar kontantstøtte for NAVN?

- 1 JA
- 2 NEI

Tilknytning til arbeidslivet og permisjoner

Til alle

Arb1 (tidligere spm5a1 og 5a2)

Nå skal jeg stille deg noen spørsmål om dine daglige aktiviteter. Betrakter du deg hovedsakelig som

1. Yrkesaktiv (ALLE)
2. Student, skoleelev eller lærling (ALLE)
3. Arbeidsledig (HVIS UNDER 67 ÅR)
4. Uføretrygdet/uførepensjonist (HVIS UNDER 67 ÅR)
5. AFP pensjonist (Avtalefestet pensjon) (HVIS 52-66 ÅR)
6. Pensjonist i tjenstepensjonsordning (HVIS 55-66 ÅR)
7. Hjemmearbeidende (ALLE)
8. Annet (ALLE)

Arb2 (tidligere spm5a)

Utførte du inntektsgivende arbeid av minst en times varighet siste uke?

1. Ja -----> Arb4
2. Nei ----->Arb3

Arb3 (tidligere spm 5a)

Har du inntektsgivende arbeid som du var midlertidig borte fra eller hadde fri fra den siste uken?

PERMISJON, SYKEMELDING, FERIE OG LIGNENDE

1. Ja -----> Arb4
2. Nei-----> Perm14

Arb4 (tidligere spm13a)

Vi vil gjerne vite hvilken type virksomhet du arbeider i. Er du ansatt i privat virksomhet, offentlig virksomhet eller er du selvstendig næringsdrivende?

1. Privat virksomhet
2. Offentlig virksomhet
3. Selvstendig næringsdrivende

Arb5 (tidligere spm 14a)

Hva er hovedyrket ditt i denne virksomheten?
YRKESKODING (Må gjøres under intervjuet)

Arb6 (tidligere spm17a)

Hvilken av arbeidstidsordningene jeg nå skal lese opp har du vanligvis?

- 1 Dagarbeid (mellom kl. 0600 og 1800)
- 2 Arbeid som starter før kl 0600 og slutter før 1800
- 3 Arbeid som starter i vanlig dagtid, men slutter etter kl 1800
- 4 Fast kveldsarbeid (mellom kl 1800 og 2200)
- 5 Fast nattarbeid (mellom kl 2200 og 0600)
- 6 Skiftarbeid
- 7 Turnusarbeid
- 8 Annen arbeidstidsordning

Arb7 (tidligere som18a)

Hvor mange timer arbeider du gjennomsnittlig i uken? Du skal regne med overtidstimer og ekstraarbeid. Dersom du for tiden har permisjon, skal du svare for den jobben du har permisjon fra.

Rund av til nærmeste time. 37,5 skal rundes av til 38

Antall timer i uken _____

Instruks til intervjuere: Spørsmålene under gjelder også permisjon ved adopsjon (adopsjonspermisjon)

Perm1 (tidligere spm 7a, litt omformulert)

Har du for tiden lønnet eller ulønnet foreldrepermisjon?

1. Ja, lønnet permisjon -----> Perm2
2. Ja, ulønnet permisjon----->Perm6
3. Nei, ikke permisjon----->Perm9

*Hvis 1 i perm1***Perm2**

Omtrent når planlegger du å begynne å jobbe igjen? Angi måned og år.

Måned _____ År _____

Perm3

Hvor mange måneder lønnet foreldrepermisjon vil du ta med dette barnet i alt? Hvis du kombinerer permisjon med jobb eller studier, ønsker vi at permisjonstiden regnes om til hele måneder.

Instruks til intervjuer: Eksempelvis vil to måneder med 50% jobb og 50% permisjon tilsvare en måned med permisjon.

Antall måneder _____

Perm4

Planlegger du å ta noe ulønnet foreldrepermisjon med dette barnet?

1. Ja----->Perm5
2. Nei-----> Kvot1

Perm5

Hvor mange måneder ulønnet foreldrepermisjon planlegger du å ta i alt? Hvis du planlegger å kombinere permisjon med jobb eller studier, ønsker vi at permisjonstiden regnes om til hele måneder.

Instruks til intervjuer: Eksempelvis vil to måneder med 50% jobb og 50% permisjon tilsvare en måned med permisjon.

Antall måneder _____ (Hopp til Kvot1)

*Hvis 2 i perm1***Perm6**

Omtrent når planlegger du å begynne å jobbe igjen? Angi måned og år.

Måned _____ År _____

Perm7

Hvor mange måneder ulønnet foreldrepermisjon planlegger du å ta med dette barnet i alt? Hvis du kombinerer permisjon med jobb eller studier, ønsker vi at permisjonstiden regnes om til hele måneder

Instruks til intervjuer: Eksempelvis vil to måneder med 50% jobb og 50% permisjon tilsvare en måned med permisjon.

Antall måneder _____

Perm8

Hvor mange måneder lønnet foreldrepermisjon har du hatt med dette barnet i alt? Hvis du har kombinert permisjon med jobb eller studier, ønsker vi at permisjonstiden regnes om til hele måneder.

Instruks til intervjuer: Eksempelvis vil to måneder med 50% jobb og 50% permisjon tilsvare en måned med permisjon.

Antall måneder _____ (Hopp til Kvot1)

Hvis 3 i perm1

Perm9

Hadde du noe lønnet foreldrepermisjon da du fikk ditt yngste barn (navn)?

Ja----->Perm10

Nei----->Perm11

Perm10

Hvor mange måneder lønnet foreldrepermisjon hadde du med dette barnet i alt? Hvis du kombinerte permisjon med jobb eller studier, ønsker vi at permisjonstiden regnes om til hele måneder

Instruks til intervjuer: Eksempelvis vil to måneder med 50% jobb og 50% permisjon tilsvare en måned med permisjon.

Antall måneder _____

Perm11

Hadde du noe ulønnet foreldrepermisjon da du fikk ditt yngste barn (navn)?

Ja----->Perm12

Nei-----> Perm13

Perm12

Hvor mange måneder ulønnet foreldrepermisjon hadde du med dette barnet i alt? Hvis du kombinerte permisjon med jobb eller studier, ønsker vi at permisjonstiden regnes om til hele måneder

Instruks til intervjuer: Eksempelvis vil to måneder med 50% jobb og 50% permisjon tilsvare en måned med permisjon.

Antall måneder _____

Perm13

Omtrent hvor gammelt var barnet (navn) da du begynte å jobbe igjen?

Antall år _____ Antall måneder _____ (Hopp til Kvot1)

Hvis nei i arb3

Perm14

Hadde du noe lønnet foreldrepermisjon da du fikk ditt yngste barn (navn)?

Ja----->Perm15

Nei----->Perm16

Perm15

Hvor mange måneder lønnet foreldrepermisjon hadde du med dette barnet i alt? Hvis du kombinerte permisjon med jobb eller studier, ønsker vi at permisjonstiden regnes om til hele måneder

Instruks til intervjuer: Eksempelvis vil to måneder med 50% jobb og 50% permisjon tilsvare en måned med permisjon.

Antall måneder_____

Perm16

Hadde du noe ulønnet foreldrepermisjon da du fikk ditt yngste barn (navn)?

Ja----->Perm17

Nei-----> Perm18

Perm17

Hvor mange måneder ulønnet foreldrepermisjon hadde du med dette barnet? Hvis du kombinerte permisjon med jobb eller studier, ønsker vi at permisjonstiden regnes om til hele måneder

Instruks til intervjuer: Eksempelvis vil to måneder med 50% jobb og 50% permisjon tilsvare en måned med permisjon.

Antall måneder_____

Perm18

Har du vært yrkesaktiv etter at du fikk dette barnet?

Ja ----->Perm19

Nei----->Kvotel

Perm19

Omtrent hvor gammelt var barnet (navn) da du begynte å jobbe igjen?

Antall år_____ Antall måneder_____

Kvotel (spm BT53d fra sist gang)

I dag er ti uker av foreldrepermisjonen forebeholdt fedre. Hvor mange uker synes du at denne perioden ideelt sett burde være? Vi forutsetter at den totale lengden av permisjonen ikke påvirkes.

Antall uker_____

Arbeidssituasjon etter kontantstøtte

Nå skal vi stille noen spørsmål om din arbeidssituasjon etter at du/dere har fått kontantstøtte.

Spørsmål 51a stilles til IO som er i jobb og IKKE har permisjon (utenom lønnet fødselspermisjon) (svart 1 på Arb1) og samtidig mottar kontantstøtte

spm51a.

Yrkesaktive: Arbeider du mer utenfor hjemmet, like mye som før eller mindre utenfor hjemmet nå når du / dere får kontantstøtte?

1 ARBEIDER MER

2 ARBEIDER SOM FØR

3 ARBEIDER MINDRE--> spm51b

Spm51a_s

Studenter: Studerer du mer, like mye som før eller mindre nå når du / dere får kontantstøtte?

- 1 STUDERER MER
- 2 STUDERER SOM FØR
- 3 STUDERER MINDRE --> spm51b

Hvis 3 i spm51a eller spm51a_s

spm51b. Yrkesaktive: Ville du arbeidet mindre i denne perioden uansett, eller er det kontantstøtten som gjør dette mulig?

- 1 VILLE ARBEIDET MINDRE UANSETT
- 2 KONTANTSTØTTEN GJØR DET MULIG Å ARBEIDE MINDRE

spm51b_s

Studenter: Ville du studert mindre i denne perioden uansett, eller er det kontantstøtten som gjør dette mulig?

- 1 VILLE STUDERT MINDRE UANSETT
- 2 KONTANTSTØTTEN GJØR DET MULIG Å STUDERE MINDRE

Spm52 går til IO som er hjemmeværende eller har ulønnet permisjon fra jobben sin (svaralt 2 på sp,5a eller 2 på spm7a)

spm52 Ville du vært hjemme / hatt permisjon uansett eller er det kontantstøtten som gjør det mulig?

- 1 VILLE VÆRT HJEMME UANSETT
- 2 KONTANTSTØTTEN GJØR DET MULIG Å VÆRE HJEMME

Økonomi

Lkt24a og Lkt24b stilles til ANSATTE (de som har svart privat- eller offentlig virksomhet på spm13a)

Lkt24a**

Vi vil vite omtrent hvor mye du vanligvis har i lønn i hovedarbeidsforholdet ditt. Er det greiest for deg å oppgi dette pr. time, pr. uke, pr. 14. dag, pr. måned eller kanskje pr. år?

TIME

UKE

14.DAG

MÅNED

ÅR

Lkt24b**

Oppgi lønn pr. time/uke/14.dag/måned/år, før skatt og andre fradrag er trukket fra. HVIS IKKE OPPGITT PR.: TIME: og ta med eventuell overtidsbetaling. ER DET VANSKELIG Å SVARE - FORSØK Å FÅ TIL ET ANSLAG

_____ Pr time

_____ Pr. uke

_____ Pr. 14 dag

_____ Pr. måned

_____ Pr. år

spm66

Har det i løpet av det siste året hendt at husstanden har hatt vansker med å klare de løpende utgifter til mat, transport, bolig o.l. Kan du i så fall si meg om dette har hendt ofte, av og til, sjelden eller aldri?

- 1 JA, OFTE
- 2 JA, AV OG TIL
- 3 JA, EN SJELDEN GANG
- 4 NEI, ALDRI

Til enslige: TUSEN TAKK FOR HJELPEN!

Til de som er gift/samboende:

Da er vårt intervju ferdig og vi vil gjerne stille noen spørsmål til ektefellen/samboeren din. Det vil bare ta noen minutter. Er han til stede nå, slik at vi kan intervju ham?

JA ⇒ intervju med fedre

NEI ⇒ indirekte intervju for å kartlegge ektefelle/samboers yrkessituasjon.

Indirekte intervju

Vi ønsker å stille deg noen spørsmål om din ektefelle/samboers yrkessituasjon. Dette vil bare ta noen minutter. Først skal vi spørre om din han/hennes daglige aktiviteter

arb1_1 (Spm5b1 og spmb5b21)

Hvilke av de alternativene jeg nå skal lese opp passer best til ektefellen/samboeren din sin situasjon. Betrakter hun/han seg hovedsakelig som ...

1. Yrkesaktiv (ALLE)
2. Student, skoleelev eller lærling (ALLE)
3. Arbeidsledig (HVIS UNDER 67 ÅR)
4. Uføretrygdet/uførepensjonist (HVIS UNDER 67 ÅR)
5. AFP pensjonist (Avtalefestet pensjon) (HVIS 52-66 ÅR)
6. Pensjonist i tjenestepensjonsordning (HVIS 55-66 ÅR)
7. Hjemmearbeidende (ALLE)
8. Annet (ALLE)

Arb2_1

Utførte ektefellen/ samboeren din inntektsgivende arbeid av minst en times varighet siste uke?

Ja ---> arb4_1

Nei----> arb3_1

Arb3_1

Har ektefellen/ samboeren din inntektsgivende arbeid som hun/han var midlertidig borte fra eller hadde fri fra den siste uken? **PERMISJON, SYKEMELDING, FERIE OG LIKNENDE**

Ja ---> arb4_1

Nei---->Perml4_1

Arb4_1

Vi vil gjerne vite hvilken type virksomhet din ektefelle/samboer arbeider i. Er hun/han ansatt i privat virksomhet, offentlig virksomhet eller er hun/han selvstendig næringsdrivende?

1. Privat virksomhet
2. Offentlig virksomhet
3. Selvstendig næringsdrivende

Arb5_1

Hva er hovedyrket hans/ hennes i denne virksomheten?

YRKESKODING (Må gjøres under intervjuet)

Arb6_1

Hvilken av arbeidstidsordningene jeg nå skal lese opp har ektefellen / samboeren din vanligvis?

- 1 Dagarbeid (mellom kl. 0600 og 1800)
- 2 Arbeid som starter før kl 0600 og slutter før 1800
- 3 Arbeid som starter i vanlig dagtid, men slutter etter kl 1800
- 4 Fast kveldsarbeid (mellom kl 1800 og 2200)
- 5 Fast nattarbeid (mellom kl 2200 og 0600)
- 6 Skiftarbeid
- 7 Turnusarbeid
- 8 Annen arbeidstidsordning

Arb7a_1 (nytt)

Hvor mange timer arbeider ektefellen/ samboeren din gjennomsnittlig i uken? Du skal regne med overtidstimer og ekstraarbeid. Dersom han/hun for tiden har permisjon, skal du svare for den jobben han/hun har permisjon fra.

Antall timer i uken _____

Instruks til intervjuere: Spørsmålene under gjelder også permisjon ved adopsjon (adopsjonspermisjon)

Perm1_1

Har ektefellen/samboeren din for tiden lønnet eller ulønnet foreldrepermisjon?

1. Ja, lønnet permisjon -----> Perm2_1
2. Ja, ulønnet permisjon----->Perm6_1
3. Nei, ikke permisjon----->Perm9_1

Perm2_1

Omtrent når planlegger han/hun å begynne å jobbe igjen? Angi måned og år.

Måned _____ År _____

Perm3_1

Hvor mange uker lønnet foreldrepermisjon vil han/hun ta med dette barnet i alt? Hvis han/hun kombinerer permisjon med jobb eller studier, ønsker vi at permisjonstiden regnes om til hele måneder.

Instruks til intervjuer: Eksempelvis vil 8 uker med 50% jobb og 50% permisjon tilsvare 4 uker med permisjon.

Antall uker _____

Perm4_1

Planlegger din ektefelle/samboer å ta noe ulønnet foreldrepermisjon med dette barnet?

1. Ja----->Perm5_1
2. Nei-----> Slutt på intervjuet

Perm5_1

Hvor mange uker ulønnet foreldrepermisjon planlegger din ektefelle/samboer å ta i alt? Hvis han/hun planlegger å kombinere permisjon med jobb eller studier, ønsker vi at permisjonstiden regnes om til hele måneder.

Antall uker _____ (Slutt på intervjuet)

Perm6_1

Omtrent når planlegger han/hun å begynne å jobbe igjen? Angi måned og år.

Måned _____ År _____

Perm7_1

Hvor mange uker ulønnet foreldrepermisjon planlegger din ektefelle/samboer å ta med dette barnet i alt? Hvis han/hun kombinerer permisjon med jobb eller studier, ønsker vi at permisjonstiden regnes om til hele måneder

Instruks til intervjuer: Eksempelvis vil 8 uker med 50% jobb og 50% permisjon tilsvare 4 uker med permisjon.

Antall uker _____

Perm8_1

Hvor mange uker lønnet foreldrepermisjon har din samboer/ektefelle hatt med dette barnet i alt? Hvis han/hun har kombinert permisjon med jobb eller studier, ønsker vi at permisjonstiden regnes om til hele måneder.

Antall uker _____ (Slutt på intervjuet)

Stilles til alle som har en ektefelle/samboer som er yrkesaktiv, men ikke i permisjon.

Perm9_1

Hadde din ektefelle/samboer noe lønnet foreldrepermisjon da han/hun fikk sitt yngste barn?

Dersom ektefelle/ samboer ikke vet velg alternativ vet ikke/ har ikke barn

Ja----->Perm10_1

Nei----->Perm11_1

Vet ikke/ har ikke barn-----> Intv slutt

Perm10_1

Hvor mange uker lønnet foreldrepermisjon hadde din ektefelle/samboer med dette barnet i alt? Hvis han/hun kombinerte permisjon med jobb eller studier, ønsker vi at permisjonstiden regnes om til hele måneder

Instruks til intervjuer: Eksempelvis vil 8 uker med 50% jobb og 50% permisjon tilsvare 4 uker med permisjon.

Antall uker _____

Perm11_1

Hadde din ektefelle/samboer noe ulønnet foreldrepermisjon da han/hun fikk sitt yngste barn (navn)?

Ja----->Perm12_1

Nei-----> Perm13_1

Perm12_1

Hvor mange uker ulønnet foreldrepermisjon hadde din ektefelle/samboer med dette barnet i alt? Hvis han/hun kombinerte permisjon med jobb eller studier, ønsker vi at permisjonstiden regnes om til hele måneder

Instruks til intervjuer: Eksempelvis vil 8 uker med 50% jobb og 50% permisjon tilsvare 4 uker med permisjon.

Antall uker _____

Perm13_1

Omtrent hvor gammelt var barnet (navn) da din ektefelle/samboer begynte å jobbe igjen?
Antall år_____ Antall måneder_____ (Slutt på intervjuet)

Perm14_1

til dem som ikke har yrkesaktiv ektefelle/samboer

Hadde din ektefelle/samboer noe lønnet foreldrepermisjon da han/hun fikk sitt yngste barn?

Ja----->Perm15_1

Nei----->Perm16_1

Perm15_1

Hvor mange uker lønnet foreldrepermisjon hadde din ektefelle/samboer med dette barnet i alt? Hvis han/hun kombinerte permisjon med jobb eller studier, ønsker vi at permisjonstiden regnes om til hele måneder

Instruks til intervjuer: Eksempelvis vil 8 uker med 50% jobb og 50% permisjon tilsvare 4 uker med permisjon.

Antall uker_____

Perm16_1

Hadde din ektefelle/samboer noe ulønnet foreldrepermisjon da han/hun fikk sitt yngste barn (navn)?

Ja----->Perm17_1

Nei-----> Perm18_1

Perm17_1

Hvor mange uker ulønnet foreldrepermisjon hadde din ektefelle/samboer med dette barnet i alt? Hvis han/hun kombinerte permisjon med jobb eller studier, ønsker vi at permisjonstiden regnes om til hele måneder

Instruks til intervjuer: Eksempelvis vil 8 uker med 50% jobb og 50% permisjon tilsvare 4 uker med permisjon.

Antall uker_____

Perm18_1

Har din ektefelle/samboer vært yrkesaktiv etter at han/hun fikk dette barnet?

Ja ----->Perm19_1

Nei-----> (Slutt på intervjuet)

Perm19_1

Omtrent hvor gammel var barnet da din ektefelle/samboer begynte å jobbe igjen?

Antall år_____ Antall måneder_____

Spørsmål til fedre/ samboer:

Startfar_sam

Jeg vil gjerne stille deg noen spørsmål om arbeid og foreldrepermisjoner. Det er frivillig å svare på disse spørsmålene, men for at resultatene skal bli gode håper jeg du har anledning til å delta. For å spare intervjuetid, vil det bli brukt informasjon fra Statistisk sentralbyrås utdannings-, fødelands-, og inntektsregistre. Dette er godkjent av Datatilsynet.

Vil du svare nå?

Svarer

Vil ikke svare

Først skal vi stille noen spørsmål om arbeidssituasjonen din

Arb1_M (tidligere spm5a1 og 5a2)

Nå vil jeg stille deg noen spørsmål om dine daglige aktiviteter. Betrakter du deg hovedsakelig som

1. Yrkesaktiv (ALLE)
2. Student, skoleelev eller lærling (ALLE)
3. Arbeidsledig (HVIS UNDER 67 ÅR)
4. Uføretrygdet/uførepensjonist (HVIS UNDER 67 ÅR)
5. AFP pensjonist (Avtalefestet pensjons) (HVIS 52-66 ÅR)
6. Pensjonist i tjenstepensjonsordning (HVIS 55-66 ÅR)
8. Hjemmearbeidende (ALLE)
10. Annet (ALLE)

Arb2_M (tidligere spm5a)

Utførte du inntektsgivende arbeid av minst en times varighet siste uke?

1. Ja -----> Arb4_M
2. Nei -----> Arb3_M

Arb3_M (tidligere spm 5a)

Har du inntektsgivende arbeid som du var midlertidig borte fra eller hadde fri fra den siste uken?

PERMISJON, SYKEMELDING, FERIE OG LIGNENDE

1. Ja -----> Arb4_M
2. Nei-----> Perm14_M

Arb4_M (tidligere spm13a)

Vi vil gjerne vite hvilken type virksomhet du arbeider i. Er du ansatt i privat virksomhet, offentlig virksomhet eller er du selvstendig næringsdrivende?

1. Privat virksomhet
2. Offentlig virksomhet
3. Selvstendig næringsdrivende

Arb5_M (tidligere spm 14a)

Hva er hovedyrket ditt i denne virksomheten?

YRKESKODING (Må gjøres under intervjuet)

Arb6_M (tidligere spm17a)

Hvilken av arbeidstidsordningene jeg nå skal lese opp har du vanligvis?

- 1 Dagarbeid (mellom kl. 0600 og 1800)
- 2 Arbeid som starter før kl 0600 og slutter før 1800
- 3 Arbeid som starter i vanlig dagtid, men slutter etter kl 1800
- 4 Fast kveldsarbeid (mellom kl 1800 og 2200)
- 5 Fast nattarbeid (mellom kl 2200 og 0600)
- 6 Skiftarbeid
- 7 Turnusarbeid
- 8 Annen arbeidstidsordning

Arb7_M (tidligere spm18a)

Hvor mange timer arbeider du gjennomsnittlig i uken? Du skal regne med overtidstimer og ekstraarbeid. Dersom du for tiden har permisjon, skal du svare for den jobben du har permisjon fra.

Antall timer i uken _____

Instruks til intervjuere: Spørsmålene under gjelder også permisjon ved adopsjon (adopsjonspermisjon)

Perm1_M (tidligere spm 7a, litt omformulert)

Har du for tiden lønnet eller ulønnet foreldrepermisjon?

1. Ja, lønnet permisjon ----->Perm3_M
2. Ja, ulønnet permisjon----->Perm7_M
3. Nei, ikke permisjon----->Perm9_M

Perm2_M

Omtrent når planlegger du å begynne å jobbe igjen? Angi måned og år

Måned _____ År _____

Perm3_M

Hvor mange uker lønnet foreldrepermisjon vil du ta med dette barnet i alt? Hvis du kombinerer permisjon med jobb eller studier, ønsker vi at permisjonstiden regnes om til hele måneder.

Instruks til intervjuer: Eksempelvis vil 8 uker med 50% jobb og 50% permisjon tilsvare 4 uker med permisjon.

Antall uker _____

Perm4_M

Planlegger du å ta noe ulønnet foreldrepermisjon med dette barnet?

1. Ja----->Perm5_M
2. Nei-----> Kvotel_M

Perm5_M

Hvor mange uker ulønnet foreldrepermisjon planlegger du å ta i alt? Hvis du planlegger å kombinere permisjon med jobb eller studier, ønsker vi at permisjonstiden regnes om til hele måneder.

Antall uker _____ (Hopp til Kvotel_M)

Perm6_M

Omtrent når planlegger du å begynne å jobbe igjen? Angi måned og år.

Måned _____ År _____

Perm7_M

Hvor mange uker ulønnet foreldrepermisjon planlegger du å ta med dette barnet i alt? Hvis du kombinerer permisjon med jobb eller studier, ønsker vi at permisjonstiden regnes om til hele måneder.

Instruks til intervjuer: Eksempelvis vil 8 uker med 50% jobb og 50% permisjon tilsvare 4 uker med permisjon.

Antall uker _____

Perm8_M

Hvor mange uker lønnet foreldrepermisjon har du hatt med dette barnet i alt? Hvis du har kombinert permisjon med jobb eller studier, ønsker vi at permisjonstiden regnes om til hele måneder.

Antall uker _____ (Hopp til Kvot1_M)

Perm9_M

Hadde du noe lønnet foreldrepermisjon da du fikk ditt yngste barn?

Hvis Io ikke har barn velg svaralternativ 'har ikke barn'

Ja----->Perm10_M

Nei----->Perm11_M

Har ikke barn----->Kovt1_m

Perm10_M

Hvor mange uker lønnet foreldrepermisjon hadde du med dette barnet i alt? Hvis du kombinerte permisjon med jobb eller studier, ønsker vi at permisjonstiden regnes om til hele måneder.

Instruks til intervjuer: Eksempelvis vil to måneder med 50% jobb og 50% permisjon tilsvare en måned med permisjon.

Antall uker _____

Perm11_M

Hadde du noe ulønnet foreldrepermisjon da du fikk ditt yngste barn?

Ja----->Perm12_M

Nei-----> Kvot1_M

Perm12_M

Hvor mange uker ulønnet foreldrepermisjon hadde du med dette barnet i alt? Hvis du kombinerte permisjon med jobb eller studier, ønsker vi at permisjonstiden regnes om til hele måneder.

Instruks til intervjuer: Eksempelvis vil 8 uker med 50% jobb og 50% permisjon tilsvare 4 uker med permisjon.

Antall uker _____

Perm13_M

Omtrent hvor gammelt var barnet da du begynte å jobbe igjen?

Antall år _____ Antall måneder _____ (Hopp til kvote 1)

Perm 14_M
Hadde du noe lønnet foreldrepermisjon da du fikk ditt yngste barn?

Ja----->Perm15_M
Nei----->Perm16_M

Perm15_M

Hvor mange uker lønnet foreldrepermisjon hadde du med dette barnet i alt? Hvis du kombinerte permisjon med jobb eller studier, ønsker vi at permisjonstiden regnes om til hele måneder

Instruks til intervjuer: Eksempelvis vil 8 uker med 50% jobb og 50% permisjon tilsvare 4 uker med permisjon.

Antall uker _____

Perm16_M

Hadde du noe ulønnet foreldrepermisjon da du fikk ditt yngste barn (navn)?

Ja----->Perm17_M
Nei-----> Perm18_M

Perm17_M

Hvor mange uker ulønnet foreldrepermisjon hadde du med dette barnet? Hvis du kombinerte permisjon med jobb eller studier, ønsker vi at permisjonstiden regnes om til hele måneder

Instruks til intervjuer: Eksempelvis vil 8 uker med 50% jobb og 50% permisjon tilsvare 4 uker med permisjon.

Antall uker _____

Perm18_M

Har du vært yrkesaktiv etter at du fikk dette barnet?

Ja ----->Perm19_M
Nei----->Kvotel_M

Perm19_M

Omtrent hvor gammel var barnet (navn) da du begynte å jobbe igjen?

Antall år _____ Antall måneder _____

Kvotel_M (spm BT53d fra sist gang)

I dag er ti uker av foreldrepermisjonen forebeholdt fedre. Hvor mange uker synes du at denne perioden ideelt sett burde være? Vi forutsetter at dette ikke innvirker på lengden av den totale permisjonen.

Antall uker _____

Far2 går til partner der familien mottar kontantstøtte

Far2a.

Arbeider du mer, like mye som før eller mindre utenfor hjemmet nå når du / dere får kontantstøtte?

- 1 ARBEIDER MER
- 2 ARBEIDER SOM FØR
- 3 ARBEIDER MINDRE

Far2b går til de som svarer at de arbeider mindre

Far2b.

Ville du arbeidet mindre i denne perioden uansett, eller er det kontantstøtten som gjør dette mulig?

1 VILLE ARBEIDET MINDRE UANSETT

2 KONTANTSTØTTEN GJØR DET MULIG Å ARBEIDE MINDRE

Far3 går til fedre som ikke er i inntektsgivende arbeid på intervjutidspunktet

Far3

Er det kontantstøtten som gjør det mulig for deg å ikke være i inntektsgivende arbeid eller ville du vært det uansett?

1 VILLE VÆRT DET UANSETT

2 KONTANTSTØTTEN GJØR DET MULIG Å IKKE VÆRE I INNTEKTSGIVENDE ARBEID

spm48 (Far4) går til fedre der familien mottar kontantstøtte

spm48 (Far4)

Hvor stor betydning hadde følgende forhold for at du/dere benytter kontantstøtten? Jeg vil at du for hvert av forholdene skal svare om du mener det var svært viktig, ganske viktig, lite viktig eller ikke viktig. Se på KORT 5

a Du får mer tid til barnet/barna

b Det vil lønne seg økonomisk

c Du kan arbeide mindre

d Du kan slutte å arbeide

e Får mer fleksibel barnetilsynsordning

f Ønsker å bruke dagmamma/praktikant

g Fikk ikke / får ikke barnehageplass

h Får støtte til å bruke andre tilsynsordninger enn barnehage

i Du ønsker å være hjemmearbeidende

j Mor ønsker å være hjemme --> Ikke om samboer svarer

k Mor kan arbeide mindre --> ikke om samboer svarer

Svaralternativer:

1 SVÆRT VIKTIG

2 GANSKE VIKTIG

3 LITE VIKTIG

4 IKKE VIKTIG

Figurregister

2.1.	Barn 1-5 år, etter hovedtilsynsordning på dagtid. Prosent (vektet).....	10
2.2.	Andel barn 1-5 år som passes av foreldre eller benytter barnehage, etter familie- og husholdningsinntekt. Prosent (vektet).	11
2.3.	Andel barn 1-2 år som passes av foreldre eller benytter barnehage, etter mors arbeidstidsordning. Prosent (vektet).....	12
2.4.	Andel barn 3-5 år som passes av foreldre og barnehage, etter mors arbeidstidsordning. Prosent (vektet).....	15
2.5.	Andel barn, etter mors arbeidstidsordning og ønsket tilsynsordning. Prosent (vektet)	15
2.6.	Andel barn 1-2 år, etter familiens inntekt og foreldrenes ønsket tilsynsordning. Prosent (vektet)	16
2.7.	Andel barn hvor foreldrene oppgir "det er for dyrt" som en veldig eller ganske viktig årsak til de ikke har søkt om barnehageplass, etter aldersgruppe og familiens inntekt. Prosent (vektet).....	18
3.1.	Antall barn med kontantstøtte per desember. 2000- 2010	29
3.2.	Andel barn det mottas kontantstøtte for, etter mors ukentlig arbeidstid.....	30
3.3.	Andel barn med foreldre som sier at "det vil lønne seg økonomisk" var veldig eller ganske viktig for at de valgte kontantstøtte, etter landsdel. Prosent.....	32
3.4.	Andelen barn deres foreldre vil søke om barnehageplass dersom kontantstøtte avvikes, etter husholdningens inntekt. Prosent.....	32
4.1.	Andel barn i barnehage, etter avtalt og faktisk oppholdstid. Prosent (vektet).....	37
4.2.	Andel barn i barnehage, etter familiens inntekt, aldersgrupper og avtalt oppholdstid. Prosent (vektet).....	39
4.3.	Andel barn i barnehage, etter familiens inntekt, aldersgrupper og faktisk oppholdstid. Prosent (vektet).....	39
4.4.	Andel barn hvor foreldrene er fornøyde med barnehagens åpningstider, etter alder. Prosent (vektet)	40
4.5.	Andel foreldre som er fornøyde med personalet, etter barnas alder. Prosent (vektet)	41
5.1.	Deltakelse i SFO, etter alder. Prosent (vektet)	57
5.2.	Andel foreldre til barn 6-9 år i lavinntekts- og ikke-lavinntektsfamilier, etter begrunnelser for ikke å benytte SFO. Prosent (vektet).....	58
5.3.	Andel foreldre som angir "det er for dyrt" som relevant årsak for at barnet ikke går i SFO, etter familietype. Prosent (vektet).....	58
5.4.	Andelen som er enige i påstandene om at "SFO-lokalene er dårlige" og "det er for få voksne i forhold til antall barn", etter bosted. Prosent (uvektet).....	59
5.5.	Andelen barn med leksehjelp, etter foreldrenes utdanningsnivå og mors ukentlige arbeidstid. Prosent (vektet).....	61
5.6.	Andelen barn 6-9 år som benytter eksehjelp, etter familietype og lavinntektsfamilier. . Prosent (vektet).....	61
6.1.	Husholdningenes månedlige utgifter til barnehage og SFO som andel av inntekt.....	78
6.2.	Barnehagesats etter avtalt oppholdtid per uke og landsdel	79
6.3.	Gjennomsnittlig sats for månedlig foreldrebetaling i SFO etter avtalt oppholdtid per uke og landsdel	79
6.4.	Andel foreldre til barn 1-5 år som ikke deltar i barnehage og heller ikke har søkt om barnehageplass høsten 2010, etter betalingsvillighet. Kumulativ prosent (vektet)	80
6.5.	Andel foreldre til barn 1-5 år som ikke deltar og som det ikke er søkt om plass for i barnehage høsten 2010, etter betalingsvillighet for en plass i barnehage og familiens inntekt. Kumulativ prosent (vektet)	81
6.6.	Andel foreldre til barn 6-9 år som ikke deltar i SFO, etter betalingsvillighet for en plass i SFO. Kumulativ prosent (vektet)	82
6.7.	Andel foreldre til barn 6-9 år som ikke deltar i SFO, etter betalingsvillighet for en plass i SFO og familiens inntekt. Kumulativ prosent (vektet).....	82
7.1.	Andel av yrkesaktive mødre med barn i kontantstøttealder, etter mors utdanningsnivå og familiens inntekt. Prosent (vektet)	93
7.2.	Andel av yrkesaktive fedre og mødre med barn i kontantstøttealder, etter heltids-, deltidsarbeid og familiens inntekt. Prosent (vektet)	94
7.3.	Andel mødre til barn i aldersgruppen 3-5 år, etter mors arbeidstidsordning og ukentlige arbeidstid. Prosent (vektet)	95
7.4.	Andel fedre til barn i aldersgruppen 3-5 år, etter fars arbeidstidsordning og ukentlige arbeidstid. Prosent (vektet)	96
7.5.	Andel mødre til barn i SFO-alder, etter ukentlig arbeidstid, mors utdanning og mors fødeland. Prosent (vektet)	97
7.6.	Andel fedre til barn i SFO-alder, etter husholdningsinntekt. Prosent (vektet).	98
8.1.	Svarinngangen	107

Tabellregister

2.1.	Barn 1-5 år etter tilsynsordning på dagtid, i ulike grupper. Prosent	20
2.2.	Barn 1-2 år etter tilsynsordning på dagtid, i ulike grupper. Prosent	21
2.3.	Barn 3-5 år etter tilsynsordning på dagtid, i ulike grupper. Prosent	22
2.4.	Barn 1-5 år i ulike grupper etter foreldrenes valg av tilsynsordning, dersom de kunne velge fritt uavhengig av pris og tilgjengelighet. Prosent	23
2.5.	Barn 1-2 år i ulike grupper etter foreldrenes valg av tilsynsordning, dersom de kunne velge fritt uavhengig av pris og tilgjengelighet. Prosent	24
2.6.	Barn 3-5 år i ulike grupper etter foreldrenes valg av tilsynsordning, dersom de kunne velge fritt uavhengig av pris og tilgjengelighet. Prosent	25
2.7.	Barn 1-5 år som ikke går i barnehage nå og som det ikke er søkt om barnehageplass for. Andel i ulike grupper etter foreldres begrunnelse for ikke å søke (Prosentandelene er summen (vektet) av alternativene "veldig viktig" og "ganske viktig"). Prosent	26
2.8.	Barn 1-2 år som ikke går i barnehage nå og som det ikke er søkt om barnehageplass for. Andel i ulike grupper etter foreldres begrunnelse for ikke å søke (Prosentandelene er summen (vektet) av alternativene "veldig viktig" og "ganske viktig"). Prosent	27
2.9.	Barn 3-5 år som ikke går i barnehage nå og som det ikke er søkt om barnehageplass for. Andel i ulike grupper etter foreldres begrunnelse for ikke å søke (Prosentandelene er summen (vektet) av alternativene "veldig viktig" og "ganske viktig"). Prosent	28
3.1.	Antall barn med kontantstøtte per desember, etter antall timer i barnehage. 2000 - 2010	29
3.2.	Barn i kontantstøttealder. Andel av barn i ulike grupper som foreldre mottar kontantstøtte for. Prosent	34
3.3.	Andel foreldre i ulike grupper som mottar kontantstøtte, som mener ulike forhold er veldig eller ganske viktig for at de valgte kontantstøtte. Prosent	35
3.4.	Andel foreldre i ulike grupper som ville søke om barnehageplass, dersom kontantstøtte avvikles. Prosent	36
4.1.	Barn 1-5 år som går i barnehage, i ulike grupper. Avtalt tid. Prosent	43
4.2.	Barn 1-2 år som går i barnehage, i ulike grupper. Avtalt tid. Prosent	44
4.3.	Barn 3-5 år som går i barnehage, i ulike grupper. Avtalt tid. Prosent	45
4.4.	Barn 1-5 år som går i barnehage, i ulike grupper. Faktisk tid. Prosent	46
4.5.	Barn 1-2 år som går i barnehage, i ulike grupper. Faktisk tid. Prosent	47
4.6.	Barn 3-5 år som går i barnehage, i ulike grupper. Faktisk tid. Prosent	48
4.7.	Barn 1-5 år som går i barnehage, i ulike grupper etter eierforhold. Prosent	49
4.8.	Barn 1-2 år som går i barnehage, i ulike grupper etter eierforhold. Prosent	50
4.9.	Barn 3-5 år som går i barnehage, i ulike grupper etter eierforhold. Prosent	51
4.10.	Barn 1-5 år som går i barnehage, i ulike grupper etter gruppestørrelse. Prosent	52
4.11.	Andel foreldre i ulike grupper som er veldig fornøyde eller fornøyde med ulike forhold ved barnehage. Barn 1-5 år. Prosent	53
4.12.	Andel foreldre i ulike grupper som er veldig fornøyde eller fornøyde med ulike forhold ved barnehage. Barn 1-2 år. Prosent	54
4.13.	Andel foreldre i ulike grupper som er veldig fornøyde eller fornøyde med ulike forhold ved barnehage. Barn 3-5 år. Prosent	55
5.1.	Barn 6-9 år etter deltakelse i SFO, i ulike grupper. Prosent	64
5.2.	Barn 6-7 år etter deltakelse i SFO, i ulike grupper. Prosent	65
5.3.	Barn 8-9 år etter deltakelse i SFO, i ulike grupper. Prosent	66
5.4.	Barn 6-9 år som ikke går i SFO. Andel i ulike grupper, etter foreldrenes begrunnelse (Ikke gjensidig utelukkende kategorier). Prosent	67
5.5.	Barn 6-7 år som ikke går i SFO. Andel i ulike grupper, etter foreldrenes begrunnelse (Ikke gjensidig utelukkende kategorier). Prosent	68
5.6.	Barn 8-9 år som ikke går i SFO. Andel i ulike grupper, etter foreldrenes begrunnelse (Ikke gjensidig utelukkende kategorier). Prosent	69
5.7.	Foreldre som er helt eller litt enige i påstander som angår kvaliteten i SFO, i ulike grupper (Ikke gjensidig utelukkende kategorier). Barn 6-9 år. Prosent	70
5.8.	Barn 6-9 år i ulike grupper, etter deltakelse i leksehjelp. Prosent	71
5.9.	Barn 6-7 år i ulike grupper, etter deltakelse i leksehjelp. Prosent	72
5.10.	Barn 8-9 år etter deltakelse i leksehjelp, i ulike grupper. Prosent	73
5.11.	Barn 6-9 år som ikke deltar i leksehjelp etter foreldrenes begrunnelse, i ulike grupper (Ikke gjensidig utelukkende kategorier). Prosent	74
5.12.	Barn 6-7 år som ikke deltar i leksehjelp etter foreldrenes begrunnelse, i ulike grupper (Ikke gjensidig utelukkende kategorier). Prosent	75
5.13.	Barn 8-9 år som ikke deltar i leksehjelp etter foreldrenes begrunnelse, i ulike grupper (Ikke gjensidig utelukkende kategorier). Prosent	76
6.1.	Husholdningenes månedlige utgifter til barnetilsyn (barnehage, dagmamma, SFO, osv.) etter antall barn i husholdningen og ulike sosioøkonomiske bakgrunnsvariable	84
6.2.	Husholdningenes månedlige utgifter til barnehage og SFO per barn i barnehage/SFO, etter ulike sosioøkonomiske bakgrunnsvariable	85

6.3.	Husholdningenes månedlige utgifter til barnehage og SFO, etter antall barn i husholdningen og antall barn i barnehage/SFO	86
6.4.	Andel barn i barnehage etter avtalt oppholdstid per uke og ulike kategorier for foreldrebetaling. Prosent basert på uvektede tall	87
6.5.	Andel barn i SFO etter avtalt oppholdstid per uke og ulike kategorier for foreldrebetaling. Prosent basert på uvektede tall	87
6.6.	Barnehagesats (gjennomsnittlig sats for månedlig foreldrebetaling) etter avtalt oppholdstid per uke og geografisk tilhørighet. Kroner	88
6.7.	SFO-sats (gjennomsnittlig sats for månedlig foreldrebetaling) etter avtalt oppholdstid per uke og geografisk tilhørighet. Kroner	88
6.8.	Betalingsvillighet for en barnehageplass. Barn 1-5 år som ikke går i barnehage, og som ikke har søkt om barnehageplass	88
6.9.	Betalingsvillighet for en barnehageplass. Barn 1-2 år som ikke går i barnehage, og som ikke har søkt om barnehageplass	89
6.10.	Betalingsvillighet for en barnehageplass. Barn 3-5 år som ikke går i barnehage, og som ikke har søkt om barnehageplass	89
6.11.	Betalingsvillighet for en plass i barnehage blant foreldre med barn 1-5 år, etter lavinntektsfamilie . Vektet kumulativ prosent	89
6.12.	Betalingsvillighet for en plass i barnehage blant foreldre med barn 1-2 år, etter lavinntektsfamilie . Vektet kumulativ prosent	90
6.13.	Betalingsvillighet for en plass i barnehage blant foreldre med barn 3-5 år, etter lavinntektsfamilie . Vektet kumulativ prosent	90
6.14.	Betalingsvillighet for heltidsplass i barnehage blant foreldre med barn 1-5 år, etter husholdningsinntekt. Vektet kumulativ prosent.....	91
6.15.	Betalingsvillighet for heltidsplass i barnehage blant foreldre med barn 1-2 år, etter husholdningsinntekt. Vektet kumulativ prosent.....	91
6.16.	Betalingsvillighet for heltidsplass i barnehage blant foreldre med barn 3-5 år, etter husholdningsinntekt. Vektet kumulativ prosent.....	91
6.17.	Betalingsvillighet for en plass i SFO. Barn 6-9 år som ikke deltar i SFO	92
6.18.	Betalingsvillighet for en plass i SFO, etter lavinntektsfamilie. Vektet kumulativ prosent	92
6.19.	Betalingsvillighet for heltidsplass i SFO, etter husholdningsinntekt. Vektet kumulativ prosent	92
7.1.	Mødre med barn i kontantstøttealder, etter yrkesdeltakelse og arbeidstid. Prosent	99
7.2.	Fedre med barn i kontantstøttealder, etter yrkesdeltakelse og arbeidstid. Prosent ...	100
7.3.	Mødre med barn 3-5 år, etter yrkesdeltakelse og arbeidstid. Prosent	101
7.4.	Fedre med barn 3-5 år, etter yrkesdeltakelse og arbeidstid. Prosent	102
7.5.	Mødre med barn 6-9 år, etter yrkesdeltakelse og arbeidstid. Prosent	103
7.6.	Fedre med barn 6-9 år, etter yrkesdeltakelse og arbeidstid. Prosent	104
8.1.	Nøkkeltall.....	105
8.2.	Strata.....	106
8.3.	Avganger etter årsak	107
8.4.	Bruttoutvalg, frafall og nettoutvalg og differansen mellom netto- og bruttoutvalg fordelt på utdanning, status, landbakgrunn og landsdel. Hele utvalget. Prosent	108
8.5.	Brutto- og nettoutvalg, frafall og differansen mellom netto- og bruttoutvalg fordelt på 16 strata utvalget ble trukket etter. Utvalg trukket blant barn 0–5 år. Prosent	109
8.6.	Brutto- og nettoutvalg, frafall og differansen mellom netto- og bruttoutvalg fordelt på 16 strata utvalget ble trukket etter. Utvalg trukket blant barn 6–9 år. Prosent	110
8.7.	Forventet standardavvik for observerte prosentandeler ved ulike utvalgsstørrelser..	111
8.8.	Vekter for utvalg trukket blant barn i alderen 0–5 år.....	114
8.9.	Vekter for utvalg trukket blant barn i alderen 6–9 år.....	114