



Marit Wilhelmsen

**Samordnet levekårsundersøkelse
2008 – Tverrsnittundersøkelsen**
Dokumentasjonsrapport

Notater

Forord

Samordnet levekårsundersøkelse, temaroterende 2008 (tverrsnittsundersøkelsen) er den tolvte årgangen med datainnsamling i Statistisk sentralbyrå (SSB) sitt nye opplegg (1996-) for levekårsrelaterte undersøkelser.

Statistisk sentralbyrås Seksjon for levekårsstatistikk er faglig ansvarlig for undersøkelsen. Seksjon for intervjuundersøkelser var ansvarlig for datainnsamlingen. Elisabeth Rønning ved seksjon for levekårsstatistikk og Jorun Ramm, Berit Otnes, og Arne Jensen ved Seksjon for helsestatistikk har hatt det faglig ansvaret for undersøkelsen. Ved Seksjon for intervjuundersøkelser hadde Therese Rørvik, Kari Solaas Paulsen og Marit Wilhelmsen hovedansvar for planlegging og gjennomføringen av datainnsamlingen, Mem Thi Van har vært ansvarlig for utvalgstrekningen, registrering av de postale selvutfyllingsskjemaene, og Berit Svanøe-Hafstad var ansvarlig for filetablering. Jan Haslund har vært ansvarlig for den elektroniske behandlingen av data (skjemaprogrammering og filetablering), og Arnhild Torsteinsen for oppfølging av intervjuerne.

Seksjon for arbeidsmarked, ved Per Svein Aurdal, har stått for påkobling av næringskoder. Seksjon for databearbeiding har stått for den manuelle kodingen av næring og yrke, der det ikke forelå registeropplysninger. Ved avdeling for IT og metode har Trond Arild Ydersbond hatt ansvar for kvalitetskontroll, tilrettelegging av filer og påkobling av registerdata.

Innhold

1. Bakgrunn og formål	5
2. Nøkkeltall for undersøkelsen	6
3. Utvalg	6
4. Datainnsamling	7
4.1 Intervjuundersøkelsen.....	7
4.1.1 Svarinngangen	7
4.1.2 Besøks- og telefonintervju.....	8
4.1.3 Intervjuene	9
4.2 Postalt spørreskjema	9
5. Utvalgsskjevhet	10
5.1 Intervjuundersøkelsen.....	10
5.2 Postalt spørreskjema	11
6. Frafall	12
6.1 Intervjuundersøkelsen.....	13
6.2 Postalt spørreskjema	14
7. Utvalgsvarians	16
8. PC-assistert intervjuing, innsamlingsfeil og bearbeidingsfeil	17

Figur

Figur 4.1. Oversikt over svarinngangen	8
--	---

Tabeller

Tabell 1.1 Oversikt over oppdragsgiver og tema	5
Tabell 2.1 Nøkkeltall.....	6
Tabell 4.1 Andel besøks- og telefonintervju etter kjønn og alder. Prosent.....	9
Tabell 5.1 Bruttoutvalg, frafall, nettoutvalg og differanse mellom netto- og bruttoutvalget fordelt på kjønn, alder og landsdel. Prosent.....	11
Tabell 5.2 Bruttoutvalg, frafall, nettoutvalg og differanse mellom netto- og bruttoutvalget fordelt på kjønn, alder og landsdel. Prosent. Postalt tillegg.....	12
Tabell 6.1 Avgang etter årsak	12
Tabell 6.2 Svarprosent og frafallsårsaker etter kjønn, alder og landsdel for intervjuundersøkelsen. Prosent av bruttoutvalg.....	13
Tabell 6.3 Svarprosent, og frafallsårsaker etter kjønn og alder. Prosent	14
Tabell 6.4 Svarprosent og frafall etter kjønn, alder og landsdel for det postale tilegget. Prosent av bruttoutvalget.	15
Tabell 6.5 Svarprosent, og frafallsårsaker etter kjønn og alder for det postal tilegget. Prosent.....	15
Tabell 7.1 Forventet standardavvik for observerte prosentandeler ved ulike utvalgsstørrelser16	

Vedlegg

1. Informasjonsbrev til respondentene
2. Brev til foresatte
3. Brosjyre
4. Hjelpeskort spørsmål til H3 a og H3 Flere
5. Påminningsbrev
6. Oppfølgingsbrev (4 versjoner)
7. Spørreskjema
8. Følgrebrev postalt spørreskjema
9. Postalt spørreskjema versjon A
10. Postalt spørreskjema versjon B
11. Påminningsbrev: postalt spørreskjema.
12. Følgrebrev: postalt spørreskjema, ikke gjennomført intervju
13. Postalt spørreskjema med trykkfeil
14. Intervjuerinstruks
15. Hjelpeskort

1. Bakgrunn og formål

Statistisk sentralbyrås samordnet levekårsundersøkelse (tverrsnittsundersøkelsen) sitt formål er å dekke alle viktige levekårsområder. Undersøkelsene gir kunnskap om folks levekår i dag, og om utviklingen over tid. Den skandinaviske/nordiske levekårsmodellen bygger på en kvalitetstilnærming. Det innebærer at det er individenes egen opplevelse av velferd – deres livssituasjon - som er sentralt. Lavekår tverrsnittsundersøkelsen er temaroterende, det vil si at hovedtemaet roterer etter en tre års syklus (arbeidsforhold i 1996, 2000, 2003, og 2006, boforhold, nærmiljø og frittid 1997, 2001, 2004 og 2007 og helse i 1998, 2002, 2005 og 2008).

Hovedtema for Lavekår tverrsnittsundersøkelsen 2008 er helse og den består av tre hovedområder: Helse, omsorg og sosial kontakt. Dette har vært gjennomgangstema for helseundersøkelsen over tid.

Delen om helse skal måle helsetilstanden til den norske befolkningen. Sentralt er symptomer på helseproblemer, virkninger av sykdom, funksjonsevne, hvilke levevaner vi har, og bruken av helsetjenester. Det er dermed et vidt helsebegrep som kartlegges. Omsorgsdelen omhandler både behov for, og mottak av omsorg og omsorgsyting. I sekvensen om sosial kontakt måles de nære relasjonene som kontakt med familie, venner og fortrolige. Mulighetene for å få praktisk hjelp i hverdagen er et annet viktig stikkord i denne sekvensen.

SSB, ved seksjon for levekårsstatistikk, er ansvarlig for utformingen av spørsmålene som inngår i den internt finansierte delen av undersøkelsen. Tverrsnittsundersøkelsene er imidlertid lagt opp slik at eksterne oppdragsgiver kan betale for tilleggsspørsmål. Det har også vært mulig å finansiere et ekstra utvalg. Helsedirektoratet har i år finansierte et tilleggsutvalg på 5000 personer.

Tabell 1.1 Oversikt over oppdragsgiver og tema

Oppdragsgiver	Tema
Helsedirektoratet	Utgifter til helse og helsetjenester, tannhelse, sykling og gange
Universitetet i Oslo	Fastlege og helseforsikring
Barne- og familiedepartementet	Seksuell identitet
Nasjonalt dokumentasjonssenter for personer med nedsatt Funksjonsevne (En del av likestillingsombudet fra 01.01.09)	Transport
Nasjonalt forskningssenter innen komplementær og alternativ medisin (NAFKAM)	Alternativ behandling

Dataarbeidet blir bearbeidet og analysert i SSB, samtidig som det gjøres tilgjengelig for forskere gjennom Norsk samfunnsvitenskapelig datatjeneste (NSD).

2. Nøkkeltall for undersøkelsen

Tabell 2.1 Nøkkeltall

Intervjuundersøkelsen	Antall	Prosent
Trukket utvalg (personer trukket ut for intervju)	10 000	
Avgang (døde, bosatt i utlandet/institusjon)	316	
Bruttoutvalg	9 684	100
Frafall	3219	33,2
Nettutvalg (personer oppnådd intervju med)	6465	66,8
Innsamlingsmetode: Telefon- og besøksintervju		
Besøksandel:		18
Intervjutid: 36,2 minutter		
Feltperiode: 22. september 2008 – 30. mars 2009 ¹		

Postalt tillegg	Antall	Prosent
Bruttoutvalg	9 684	100
Frafall	4852	50,1
Nettutvalg (personer som har besvart skjema)	4832	49,9
Både besvart intervju og postalt skjema	4498	69,7
Feltperiode: 05. oktober 2008 – 24. mai 2009		

3. Utvalg

Det er trukket ett utvalg på 10 000 personer i alderen 16 år og eldre². Utvalgene er trukket fra SSBs demografi-/befolkningsdatabase BEBAS³. Undersøkelsen er lagt opp slik at deler av datainnsamlingen kan skje i form av ansikt-til-ansiktsintervjuing. Derfor er utvalget trukket for besøksintervju, og SSBs to trinns utvalgsplan er benyttet. Utvalgsplanen deler hele landet inn i et sett av utvalgsområder, disse er igjen gruppert inn i 109 strata. Utvalgsområdene er kommuner eller grupper av kommuner. Kommuner med lavt innbyggertall er slått sammen med andre kommuner, slik at alle utvalgsområder har minst 7 prosent av samlet innbyggertall i det stratomet området tilhører. I en del tilfeller er mindre omegnskommuner til folkerike kommuner slått sammen med den store kommunen til ett område. Alle kommuner med mer enn 30 000 innbyggere og en del kommuner med mellom 25 000 og 30 000 innbyggere er tatt ut som egne strata. De andre utvalgsområdene er stratifisert innen hvert fylke etter næringsstruktur, bosettingstetthet, sentralitet, pendlings- og handelsmønstre, mediadekning og kommunikasjoner. I første trinn trekkes et utvalgsområde fra hvert stratum. Utvalgsområder som utgjør egne strata er trukket ut med 100 prosent sannsynlighet. De resterende er trukket ut med en sannsynlighet proporsjonal med innbyggertallet i utvalgsområdet. I andre trinn er

¹ Det var ett opphold i datainnsamlingen fra 16. februar til 2. mars 2009.

² Alder beregnet per 31.12.2008

³ BEBAS er den sentrale demografi-/befolkningsdatabasen i SSB. Denne databasen oppdateres månedlig med opplysninger fra Skattedirektoratets sentrale folkeregister

utvalget av personer trukket tilfeldig fra de 109 utvalgsområdene. Trekkingen på andre trinn foregår slik at utvalget er selvveiende når begge trinn ses under ett.

4. Datainnsamling

Datainnsamlingen ble gjennomført som en kombinasjon av ett personlig intervju og ett postalt selvutfyllingsskjema. Det ble gjennomført intervju med personer i nettoutvalget fra 16 år og eldre, i tillegg fikk bruttoutvalget tilsendt et spørreskjema.

4.1 Intervjuundersøkelsen

Intervjudelen av undersøkelsen ble gjennomført som personlig intervju med en kombinasjon av besøks (ansikt-til-ansikt)- og telefonintervju.

I forkant av intervjuundersøkelsen ble det sendt ut et informasjonsbrev og en brosjyre til personene i utvalget. Formålet med informasjonsbrevet er å sørge for at de som er trukket ut blir orientert om undersøkelsesopplegg, tema for undersøkelsen og personvern i forkant av intervjuet. Hvis intervjuobjektene ikke har lest brevet før intervjuet, referer intervjuerne innholdet i brevet før intervjuet starter.

Foresatte til respondenter under 18 år fikk tilsendt et eget orienteringsbrev og brosjyre.

Personene i utvalget fikk sammen med informasjonsbrevet et hjelpekortet med svaralternativene til spørsmål H3 a og H3 Flere. På dette kortet er det listet opp 57 forskjellige sykdommer. Disse skal være til hjelp for respondenten ved spørsmål om hun/ han har hatt noen av de ulike sykdommene. Ved besøksintervju ble dette kortet vist fram til respondenten. Denne typen hjelpekort er vanlig å benytte i besøksintervju når et spørsmål har mange svaralternativer, hvis spørsmålene er sensitive, eller de samme svaralternativene gjentas i flere spørsmål. Når intervjuet ble gjennomført som besøksintervju ble også flere slike kort benyttet. På grunn av omfanget av svaralternativer på kortet til spørsmål H3 og H3flere ble dette kortet sendt til alle i utvalget. Ved telefonintervju ble respondenten spurt om hun/ han hadde kortet tilgjengelig. Dersom respondenten ikke hadde det ble alle 57 alternativer lest opp av intervjueren. Hensikten var at rapporteringen skulle bli så lik som mulig uavhengig av intervjumodus.

Datainnsamlingen for intervjuundersøkelsen foregikk i perioden 22. september 2008 til 30. mars 2009. Fordi innsamlingsperioden strakk seg over 6 måneder ble det i begynnelsen av januar sendt ut et påminningsbrev om at undersøkelsen fortsatt pågikk til respondenter som ennå ikke var kontaktet, eller som vi ikke hadde fått tak på.

4.1.1 Svarinngangen

Svarinngangen var noe svakere enn forventet og det ble derfor gjennomført en frafallsoppfølging i perioden januar til mars 2009. De som ble valgt ut fikk tilsendt ett nytt brev med forvarsel om ny henvendelse om intervju.

Svarinngangen var relativ jevn hele perioden, med unntak av noe en nedgang i forbindelse med jul og nyttår. Det var også en pause i datainnsamlingen fra uke 16. februar til 2. mars. Dette var for å klargjøre for ny målrettet oppfølging der 1121 respondenter ble kontakt for

tredje gang. Disse ble valgt ut fordi de enten tilhørte områder med dårlig svarprosent eller var i alderen 25- 39 i sentrale strøk. Av disse var det 895 personer som av ulike årsaker ikke ville delta i undersøkelsen. Disse fikk heller ikke tilsendt ett postalt tillegg etter undersøkelsens slutt. Årsaken til dette var at disse hadde allerede fått tre henvendelser om deltakelse som de hadde takket nei til. Det ble vurdert slik at en ny kontakt kunne skape mange negative reaksjoner. I tillegg var svarprosenten for det øvrige frafallet kun 13,4 prosent.

Figur 4.1 viser hvordan svarprosenten har utviklet seg i løpet av intervjuperioden.

Figur 4.1. Oversikt over svarinngangen

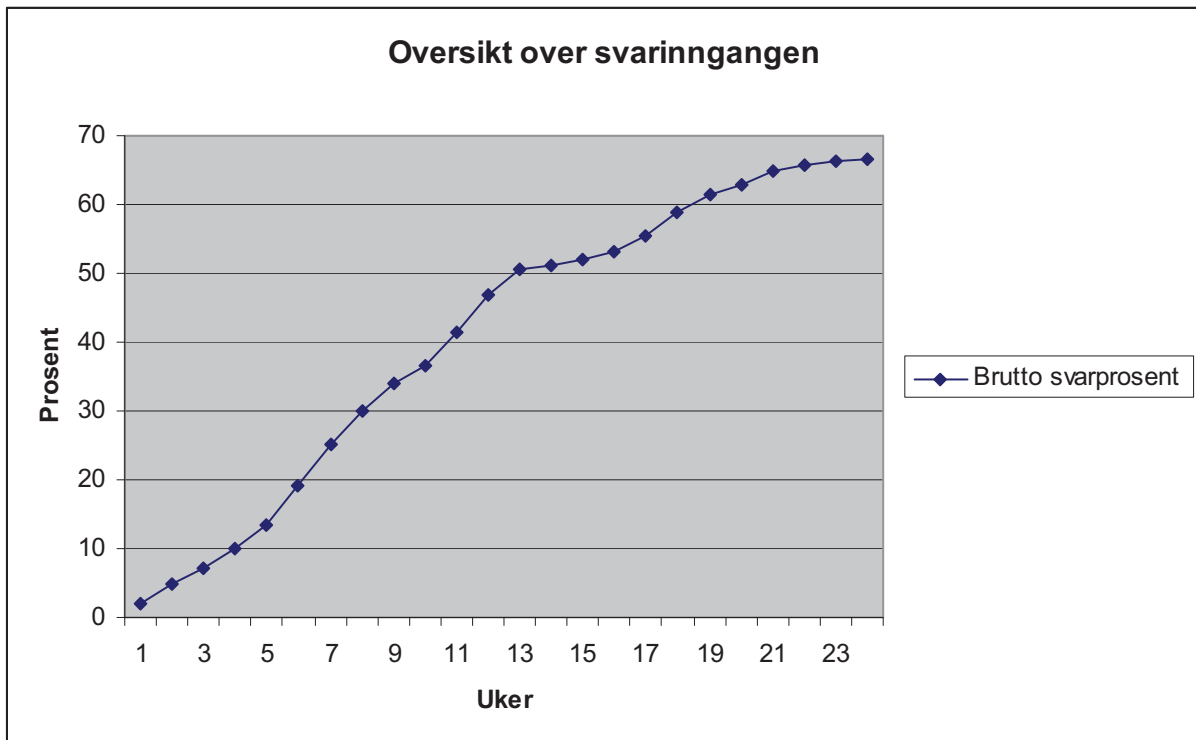

4.1.2 Besøks- og telefonintervju

For det lokale intervjukorpsset var dette i første runde en besøksundersøkelse. De sentrale intervjuerne skulle gjennomføre telefonintervjuer. Dette henger først og fremst sammen med lengden på intervjuet. For intervjuer som overstiger 30 minutter er besøksintervju å foretrekke. Den estimerte intervjutiden var 40 minutter. Ut i datafangsten så vi at enkelte grupper hadde lengre intervjutid enn andre. For eksempel var gjennomsnittlig intervjutid for respondenter i alderen 16 -24 år 33 minutter, mens for de over 80 år var den 44 minutter. Strategien ble endret til at eldre og syke skulle prioriteres med besøksintervju. Sentrale telefonintervjuere kunne også tilby besøksintervju ved behov, disse gjennomførte lokale intervjuere.

Som tabell 4.1 viser er andelen gjennomførte besøksintervju størst personer over 67 år. Det er en noe større andel av kvinner enn menn gjennomfører intervjuet som besøksintervju.

Tabell 4.1 Andel besøks- og telefonintervju etter kjønn og alder. Prosent

	I alt	Telefonintervju	Besøksintervju	Antall personer
I alt	100	82	18	6465
Kjønn				
Mann	100	83	17	3172
Kvinne	100	81	19	3293
Alder				
16-25 år	100	85	15	894
25-44 år	100	82	18	2222
45-66 år	100	83	17	2396
67-79 år	100	78	22	665
80 år og over	100	64	36	288

4.1.3 Intervjuene

Intervjuene foregikk ved hjelp av PC (se kapittel 8). Respondentene fikk lest opp alle SSBs spørsmål samt de oppdragsfinansierte spørsmålene (se kapittel 2).

Intervjutiden var i gjennomsnitt 36,2 minutter. Gjennomsnittlig intervjutid for besøksintervjuer var 42 minutter, mens for telefonintervju var 35 minutter.

4.2 Postalt spørreskjema

Bruttoutvalget fikk også tilsendt ett postalt selvutfyllingsskjema. 895 personer i bruttoutvalget fikk ikke tilsendt det postale skjemaet (jf. kap 4.1.1). I denne rapporten vil disse telles med som en del av frafallet ellers. Utsending av skjema foregikk i puljer. De som var blitt intervjuet mottok skjema 2-3 uker etter intervjuet, mens de som ikke hadde latt seg intervjuet fikk tilsendt skjema rett etter undersøkelsens slutt.

I den første utsendingen ble det sendt ut et skjema med feiltrykk, bestående av to filterfeil⁴. Totalt ble det sendt ut 515 skjemaer med denne feilen. 382 av disse returnerte skjemaet. 324 skjema ble gjennomgått manuelt hvorav 106 hadde hoppet over ett eller flere spørsmål på grunn av filterfeilen. Øvrige hadde svart på alle spørsmål. På grunn av omfanget, og at feilen kun medførte at enkelte kun hadde unnlatt å svar på ett eller to spørsmål ble det ikke satt i gang tiltak. Det ble vurdert slik at oppgavebyrden for respondentene med re-kontakt var for stor i forhold til omfanget av feilen.

Det ble sendt ut to typer skjema. I det ene skjemaet var det tilleggsspørsmål om seksuell identitet⁵. Disse spørsmålene ble også stilt i intervjuet, men på grunn av sensitivitet kunne respondenten velge å svare på spørsmålene på postalskjema. Totalt ble det sendt ut 67 skjema av denne varianten, av disse svarte 47 personer.

⁴ I spørsmål 20 var det filterfeil til spørsmål 26 og ikke spørsmål 22, og i spørsmål var det hopp til spørsmål 28 og ikke 27 – se vedlegg 13.

⁵ Se vedlegg 9 Postalt selvutfyllingsskjema versjon A.

Besvarte skjema ble maskinelt registrert og verifisert ved seksjon for skjemaforming og datamottak.

5. Utvalgsskjevhet⁶

Frafall fører til utvalgsskjevhet når fordelingen av et bestemt kjennemerke er annerledes blandt de som svarte (nettutvalget) enn de som ble forsøkt intervjuet (bruttoutvalget).

Utvalgsskjevhet i forhold til ett kjennemerke medfører ikke nødvendigvis at nettutvalget er skjevt i forhold til andre kjennemerker. På den andre siden gir et godt samsvar mellom fordelingene i netto- og bruttoutvalget for ett eller flere kjennemerker ingen garanti for at utvalget ikke er skjevt på andre kjennemerker.

Vi kan også snakke om utvalgsskjevhet når fordelingen av et bestemt kjennemerke er annerledes i bruttoutvalget enn i populasjonen som undersøkelsen omfatter. Dette kan oppstå i utvalgstrekkningen, hvor tilfeldighetene kan føre til at fordelingen av enkelte kjennemerker i utvalget ikke er helt lik fordelingen i populasjonen (utvalgsvarians).

I vurderingen av utvalgsskjevhet bør en knytte større oppmerksomhet til avvikene mellom nettoutvalget og bruttoutvalget enn mellom bruttoutvalget og populasjonen. Avvikene mellom bruttoutvalget og populasjonen skyldes tilfeldig utvalgsvarians, og en kan forvente at de personene som trekkes ut i hver befolkningsgruppe ikke skiller seg systematisk fra de som ikke trekkes ut. Dersom en ønsker å presentere data for et tverrsnitt av den norske befolkningen, vil grupper som er underrepresentert i bruttoutvalget veie for lite i de samlede resultatene. Innenfor hver gruppe vil personer som er trukket ut være representative for sin gruppe. Slike skjevheter er erfaringsmessig små, og vi går derfor ikke nærmere inn på dette. I sammenlikninger mellom nettoutvalget og bruttoutvalget har man i tillegg en risiko for at de personene i befolkningsgruppene som faktisk har deltatt (nettoutvalget), skiller seg systematisk fra de personene som ikke har deltatt (frafallet).

5.1 Intervjuundersøkelsen

I tabell 5.1 har vi tatt for oss kjennemerkene kjønn, alder og landsdel og sett på fordelingen i bruttoutvalget, nettoutvalget og blant frafallet for å se om det er skjevheter. Avvikene i utvalget er lite og i de fleste sammenhenger vil ikke dette få betydning for analyser.

Ser vi hele utvalget under ett er det minst avvik mellom de ulike landsdelene, men det er større forskjeller når det gjelder kjennemerkene kjønn og alder. Det største avviket er aldersgruppen 45 – 66 år, som er noe overrepresentert. Det samme gjelder kvinner. Menn og personer som er 80 år og eldre er noe underrepresentert.

⁶ Vekter som er lagt på dette datasettet er ikke beskrevet i dette notatet.

Tabell 5.1 Bruttoutvalg, frafall, nettoutvalg og differanse mellom netto- og bruttoutvalget fordelt på kjønn, alder og landsdel. Prosent

	Bruttoutvalg	Nettoutvalg	Frafall	Differanse netto - brutto
Totalt	100	100	100	
Kjønn				
Mann	50,4	49,1	53	-1,3
Kvinne	49,6	50,9	47	1,3
Alder				
16-25 år	14	13,8	14,3	-0,2
25-44 år	35,6	34,4	38,2	-1,2
45-66 år	34,7	37,1	29,8	2,4
67-79 år	10,4	10,3	10,5	-0,1
80 år og over	5,4	4,5	7,2	-0,9
Landsdel				
Akershus og Oslo	22,9	22,4	23,8	-0,5
Hedmark og Oppland	8,1	8	8,2	-0,1
Østlandet ellers	19,4	18,5	21	-0,9
Agder og Rogaland	14	13,7	14,6	-0,3
Vestlandet	17,2	17,5	16,6	0,3
Trøndelag	9,1	9,7	7,8	0,6
Nord-Norge	9,5	10,2	8,1	0,7

5.2 Postalt spørreskjema

Tabell 5.2 viser kjennemerkene kjønn, alder og landsdel i bruttoutvalget, nettoutvalget og frafallet for det postale tillegget. Vi ser at kvinner er overrepresentert i forhold til menn i nettoutvalget, og at aldersskjevhetene fra intervjuundersøkelsen er forsterket. Til sammenlikning er avvik noe mindre for kjennemerket landsdel. De to yngste aldersgruppene er noe underrepresentert, mens personer i alderen 45 – 66 er overrepresentert. I tabell 6.2 ser vi også andelen frafall for menn i alderen 16- 44 år var noe høyere.

Tabell 5.2 Bruttoutvalg, frafall, nettoutvalg og differanse mellom netto- og bruttoutvalget fordelt på kjønn, alder og landsdel. Prosent. Postalt tillegg

	Bruttoutvalg	Nettoutvalg	Frafall	Differanse netto-brutto
Totalt	100	100	100	
Kjønn				
Mann	49,1	46,5	54,8	-2,6
Kvinne	50,9	53,5	45,2	2,6
Alder				
15-24 år	13,8	10,4	21,6	-3,4
25-44 år	34,4	32,2	39,4	-2,2
45-66 år	37,1	41,7	26,4	4,6
67-79 år	10,3	11,5	7,6	1,2
80 år og eldre	4,5	4,2	4,9	-0,3
Landsdel				
Akershus og Oslo	22,4	22,9	21,2	0,5
Hedmark og Oppland	8	8,5	7	0,5
Østlandet ellers	18,5	18,6	18,5	0,1
Agder og Rogaland	13,7	12,8	15,6	-0,9
Vestlandet	17,5	16,9	18,8	-0,6
Trøndelag	9,7	9,9	9,1	-0,4
Nord-Norge	10,2	10,4	9,8	0,2

6. Frafall

Av de i alt 10 000 som var trukket ut til å delta var 316 utenfor målgruppen og ble klassifisert som avgang. Se tabell 6.1 for årsak.

Tabell 6.1 Avgang etter årsak

	Antall personer	Prosent
Avgang i alt	316	100
Respondenten er død	46	15
Respondenten er bosatt i utlandet, minst 6 måneder	139	44
Respondenten er bosatt på institusjon	131	41

I tillegg til avganger var det en del som ikke blir med fordi de ikke ønsker å delta, er forhindret eller ikke er mulig å oppnå kontakt med. For intervjudelen av denne undersøkelsen gjaldt det i alt 3219 personer tilsvarende 33,2 prosent av bruttoutvalget

Tilsvarende var det 4852 eller 50,1 prosent av bruttoutvalget som ikke returnerte det postale tillegget

6.1 Intervjuundersøkelsen

I tabellen under har vi tatt utgangspunkt i bruttoutvalget, og ser hvordan svarprosenten og ulike frafallsårsaker varierer med kjønn, alder og bosted.

Tabell 6.2 Svarprosent og frafallsårsaker etter kjønn, alder og landsdel for intervjuundersøkelsen. Prosent av bruttoutvalg

	I alt	Intervju	Ønsker ikke å delta	Forhindret	Ikke truffet	Annet frafall	Antall personer
I alt	100	66,8	20,1	5,2	6,4	1,6	9684
Kjønn							
Mann	100	65	20,9	5	7,4	1,7	4878
Kvinne	100	68,5	19,2	5,4	5,4	1,5	4806
Alder							
16-24 år	100	66,1	18,8	2,2	10	2,9	1353
25-44 år	100	65,4	19,9	4,6	9	2,1	3452
45-66 år	100	71,4	19,6	3,7	4,2	1,1	3356
67-79 år	100	66,3	23,1	8,1	2,3	0,2	1003
80 år og over	100	55,4	21,5	20,4	2,3	0,4	520
Landsdel							
Akershus og Oslo	100	65,3	18,2	6,2	8,6	1,6	2213
Hedmark og Oppland	100	66,4	20,8	4,1	5,1	3,6	782
Østlandet ellers	100	64	22,1	5,7	6,6	1,6	1874
Agder og Rogaland	100	65,3	22,3	5	5,3	2,1	1353
Vestlandet	100	67,9	20,4	4,7	5,8	1,2	1664
Trøndelag	100	71,5	17,9	4,8	5,5	0,3	877
Nord-Norge	100	71,8	17,9	3,9	5,4	1	921

Tabellen viser at 'ønsker ikke å delta' er den klart viktigste årsaken til frafall i undersøkelsen, i alt 20,1 prosent. Den nest viktigste årsaken var at vi ikke oppnådde kontakt med intervjuobjektet. Det høyeste frafallet finner vi blant personer over 67 år. I gruppen 80 år og eldre er også frafallsårsaken 'forhindret' svært høy. Til sammen gir dette en svært dårlig svarprosent i denne gruppen.

Frafallsgrunnene varierer med alder og landsdel. I de yngste aldersgruppene skyldes en større andel av frafallet at det ikke er oppnådd kontakt, mens blant de eldre er det flere som ikke ønsker å delta eller er forhindret (blant annet på grunn av sykdom). I Oslo og Akershus skyldes en større andel av frafallet at det ikke er oppnådd kontakt enn i de andre landsdelene. Det er i Østlandet elles færrest ønsker å delta, mens flest deltar på undersøkelsen i Nord-Norge.

Ellers ser vi at det er flere kvinner enn menn som deltar. Derfor er derfor interessant å se på svarfordelingen etter brutt ned på kjennetegnene kjønn og alder. Tabell 6.3 framstiller dette.

Tabell 6.3 Svarprosent, og frafallsårsaker etter kjønn og alder. Prosent

Kjønn	Alder	I alt	Intervju	Ønsker ikke å delta	Forhindret	Ikke truffet	Annet frafall	Antall personer
Menn	16-24 år	100	64,3	20,8	2,1	9,9	3	677
	25-44 år	100	60	22,2	5	10,7	2,1	1819
	45-66 år	100	69,9	19,9	4,1	4,9	1,3	1707
	67-79 år	100	68,2	21,5	7,5	2,3	0,4	478
	80 år og over	100	64,5	16,2	16,2	2,5	0,5	197
Kvinner	16-24 år	100	67,9	16,9	2,4	10,1	2,8	676
	25-44 år	100	69,3	17,3	4,2	7	2,2	1633
	45-66 år	100	73	19,3	3,3	3,6	0,8	1649
	67-79 år	100	64,6	24,6	8,6	2,3	-	525
	80 år og over	100	49,8	24,8	22,9	2,2	0,3	323

Tabell 6.3 viser at vi treffer kvinner over 80 år, men de ønsker ikke å delta. Menn i denne alderen er derimot mer positive til å delta. For aldersgruppen 25 – 44 blant menn er det både en høy andel av 'ønsker ikke å delta' og 'ikke truffet'. Dermed er denne gruppen som har den klart dårligste svarprosenten. Kvinner er mer villige til å delta.

6.2 Postalt spørreskjema

Tabell 6.4 viser hvordan svarprosent og frafall fordeler seg for de som svarte på det postale spørreskjemaet. Vi har ikke opplysninger om frafallsårsaker blant de som ikke svarte. Vi har tatt utgangspunkt i bruttoutvalget⁷ og ser hvordan svarprosent og frafall varierer med kjønn, alder og bosted. I tabell 6.4 ser vi at variasjonene i frafallet etter kjennetegnet landsdel er små. Ved kjennetegnene alder og kjønn er det derimot større variasjoner. Frafallet er størst i aldergruppene 15 – 44 år og over 80 år, og for kjønn er frafallet større blant menn. Det er derfor interessant å se aldersvariasjonene fordelt på kjønn. Dette har vi framstilt i tabell 6.5. Det er spesielt blant menn i alderen 16 – 44 år at frafallet er stort. For kvinner er det de over 80 år som ikke svarer på skjemaet. Dette er en tendens vi så i intervjuundersøkelsen, selv om svarvilligheten der er høyere blant menn i alderen 16 – 24 år.

⁷ 859 personer fikk ikke tilsendt skjema jf. 4.1.1. Disse regnes som en del av frafallet.

Tabell 6.4 Svarprosent og frafall etter kjønn, alder og landsdel for det postale tilegget. Prosent av bruttoutvalget.

	I alt	Mottatt skjema	Frafall	Antall personer
I alt	100	49,8	50,2	9684
Kjønn				
Mann	100	46,1	53,9	4878
Kvinne	100	53,5	46,5	4806
Alder				
15-24 år	100	36,7	63,3	1353
25-44 år	100	44,8	55,2	3452
45-66 år	100	59,4	40,6	3356
67-79 år	100	56,6	43,4	1003
80 år og over	100	42,3	57,7	520
Landsdel				
Akershus og Oslo	100	50,2	49,8	2213
Hedmark og Oppland	100	51,4	48,6	782
Østlandet ellers	100	48,5	51,5	1874
Agder og Rogaland	100	45,2	54,8	1353
Vestlandet	100	49,2	50,8	1664
Trøndelag	100	54,5	45,5	877
Nord-Norge	100	53,6	46,4	921

Tabell 6.5 Svarprosent, og frafallsårsaker etter kjønn og alder for det postal tilegget. Prosent

Kjønn	Alder	I alt	Mottatt skjema	Frafall	Antall personer
I alt		100	49,8	50,2	9684
Menn	16-24 år	100	31,8	68,2	677
	25-44 år	100	38,4	61,6	1819
	45-66 år	100	56	44	1707
	67-79 år	100	58,2	41,8	478
	80 år og over	100	51,8	48,2	197
Kvinner	16-24 år	100	41,7	58,3	676
	25-44 år	100	51,9	48,1	1633
	45-66 år	100	62,8	37,2	1649
	67-79 år	100	55,2	44,8	525
	80 år og over	100	36,5	65,3	323

7. Utvalgsvarians

Fordi resultatene bygger på opplysninger om et utvalg av den befolkningen som undersøkelsen dekker, er det knyttet en viss usikkerhet til dem. Denne usikkerheten kalles utvalgsvarians. Siden utvalget er trukket etter reglene for tilfeldig utvalg, er det mulig å beregne hvor stor utvalgsvariansen kan ventes å bli.

Et hyppig brukt mål på usikkerheten i resultatet for et kjennemerke, er standardavviket til den observerte verdien av dette kjennemerket. Størrelsen på dette standardavviket avhenger av tallet på observasjoner i utvalget, måten utvalget er trukket på og av fordelingen til det aktuelle kjennemerket i befolkningen. Fordelingen i befolkningen kjenner vi ikke, men det er mulig å anslå standardavviket i utvalgsfordelingen ved hjelp av observasjonene i utvalget.

Det er ikke foretatt egne beregninger av slike anslag for denne undersøkelsen. Tabell xxx viser likevel størrelsen på standardavviket for observerte prosentandeler ved ulike utvalgsstørrelser for et utvalg som er trukket etter SSBs utvalgsplan. Av tabellen går det fram at usikkerheten øker når antall observasjoner minker og når prosenttallet nærmer seg 50.

Tabell 7.1 Forventet standardavvik for observerte prosentandeler ved ulike utvalgsstørrelser

Antall observasjoner	5/95	10/90	15/85	20/80	25/75	30/70	35/65	40/60	50/50
25	6,7	9,2	10,9	12,2	13,3	14,0	14,6	15,0	15,3
50	4,7	6,4	7,7	8,6	9,3	9,8	10,2	10,5	10,7
100	3,3	4,5	5,4	6,0	6,5	6,9	7,2	7,4	7,5
200	2,3	3,2	3,8	4,3	4,6	4,9	5,1	5,2	5,3
300	1,9	2,6	3,1	3,5	3,8	4,0	4,1	4,2	4,3
500	1,5	2,0	2,4	2,7	2,9	3,1	3,2	3,3	3,4
700	1,2	1,7	2,0	2,3	2,5	2,6	2,7	2,8	2,8
1000	1,0	1,4	1,7	1,9	2,1	2,2	2,3	2,3	2,4
1500	0,8	1,2	1,4	1,5	1,7	1,8	1,8	1,9	1,9
1700	0,8	1,1	1,3	1,5	1,6	1,7	1,7	1,8	1,8
2000	0,7	1,0	1,2	1,3	1,5	1,5	1,6	1,6	1,7
2500	0,7	0,9	1,1	1,2	1,3	1,4	1,4	1,5	1,5
2800	0,6	0,9	1,0	1,1	1,2	1,3	1,4	1,4	1,4
3200	0,6	0,8	0,9	1,1	1,1	1,2	1,3	1,3	1,3
3700	0,5	0,7	0,9	1,0	1,1	1,1	1,2	1,2	1,2
4000	0,5	0,7	0,8	0,9	1,0	1,1	1,1	1,2	1,2
4600	0,5	0,7	0,8	0,9	1,0	1,0	1,1	1,1	1,1
5000	0,5	0,6	0,8	0,8	0,9	1,0	1,0	1,0	1,1
5300	0,4	0,6	0,7	0,8	0,9	0,9	1,0	1,0	1,0
5700	0,4	0,6	0,7	0,8	0,9	0,9	0,9	1,0	1,0
6000	0,4	0,6	0,7	0,8	0,8	0,9	0,9	0,9	1,0
6200	0,4	0,6	0,7	0,8	0,8	0,9	0,9	0,9	1,0
6454	0,4	0,6	0,7	0,7	0,8	0,9	0,9	0,9	0,9

Standardavviket brukes til å beregne konfidensintervallet. Det er et intervall som med en bestemt sannsynlighet inneholder den sanne verdien av et estimat. Dersom estimatet er M og standardavviket er s , vil konfidensintervallet $M \pm 1,96s$ med 95 prosent sannsynlighet

inneholde den sanne verdien. Det følgende eksemplet fra levekårsundersøkelsen viser hvordan tabell 7.1 kan brukes for å beregne konfidensintervall: I spørsmål H1 spør vi respondentene om hvordan de vurderer sin egen helse. 81 prosent oppgir meget god eller god helse. Antallet observasjoner er 6465, det forventede standardavviket er 0,7, og konfidensintervallet er $81 \pm (1,96 \times 0,7 \text{ prosent})$. Det vil si at intervallet som strekker seg fra 79,6 til 82,4 prosent med 95 prosent sannsynlighet inneholder den tallstørrelsen vi ville ha fått dersom hele befolkningen hadde svart på spørsmålet.

Det er ofte ønskelig å sammenlikne prosenttall for flere grupper. Når to usikre tall sammenliknes, vil usikkerheten på forskjellen mellom tallene vanligvis bli større enn usikkerheten knyttet til hvert enkelt tall. Standardavviket til forskjeller mellom to prosenttall er lik kvadratrotten av summen av kvadratene av standardavvikene til enkelttallene. Når en har anslag for standardavviket til slike forskjeller, kan en konstruere konfidensintervall for den sanne verdi på samme måte som beskrevet ovenfor

8. PC-assistert intervjuing, innsamlingsfeil og bearbeidingsfeil

I alle undersøkelser, både i totaltelling og utvalgsundersøkelser, vil det være svar som er feil. Feilene kan oppstå både i forbindelse med innsamlingen og under bearbeidingen. Datainnsamlingen i denne intervjuundersøkelsen foregikk ved hjelp av PC. Dette kalles CAI-baserte undersøkelser (computer assisted interviewing), og intervjueren leser opp spørsmålene fra dataskjermen og registrerer svarene direkte.

En viktig fordel med denne innsamlingsmetoden er at alle hopp i spørreskjemaet programmeres på forhånd. Dette reduserer faren for at intervjuerne stiller feil spørsmål til feil person. En så komplisert oppbygd intervjuundersøkelse som levekårsundersøkelsen hadde det vært vanskelig å gjennomføre med bruk av papirskjema. Manuell administrasjon av ulike undergrupper og svarruter i skjemaet kunne skapt usikkerhet med hensyn til svarkvaliteten.

Samtidig ligger det farer i det at hoppene programmeres på forhånd. Eventuelle feil i programmeringen blir gjennomgående, og kan føre til at spørsmål blir verdiløse. En enkel programmeringsfeil kan også føre til at ett eller flere spørsmål ikke måler det som var intendert. I denne undersøkelsen ble det ikke oppdaget slike feil.

En annen fordel med PC-assistert intervjuing, er mulighetene for å tilpasse ordlyden i spørsmålene avhengig av intervjupersonenes situasjon, eller svar på tidligere spørsmål. Typisk bruk av slike tilpasninger er at det riktige ordet blir stående i spørsmålsformuleringene i stedet for at spørsmålene inneholder skråstreker eller omskrivninger (han/hun, du/dere, ektefelle/samboer, du/noen i husholdningen, navn på barnet det intervjues om istedenfor 'barn 1', 'barn 2' osv.). Dette gir intervjusituasjonen et mer personlig preg.

PC-assistert intervjuing gir også mulighet for direkte kontroll av svarkonsistens mellom ulike spørsmål. For hvert spørsmål er det lagt inn grenser for gyldige verdier. Slike grenseverdier er for eksempel langt inn sekvensen om bruk av helsetjenester. Respondenten skal blant annet anslå utgifter til ulike helsetilbud og medisiner. I tillegg er det bygget inn et omfattende feilmeldingssystem dersom intervjueren taster inn et svar som er inkonsistent i forhold til tidligere svar. Slike svarkontroller er lagt inn på to nivå. En del feilmeldinger er absolutte, og kan ikke overstyres. Dette kan brukes f.eks. ved aldersgrenser. Andre ganger legges det inn

advarsler som intervjuerne kan velge å se bort fra. I denne undersøkelsen er disse typene kontroller blant annet blitt brukt i husholdningskartleggingen.

Disse sidene av PC-assistert intervjuing bidrar til å fremme økt datakvalitet. Innsamlingsfeil på grunn av intervjuerens feilregistreringer blir langt mindre enn ved bruk av papirskjema. Vi unngår registrering av ugyldige verdier og vi oppnår et redusert frafall på enkeltspørsmål fordi mulighetene for hoppfeil reduseres.

Samtidig kan innsamlingsfeil kan komme av at intervjupersonen avgir feil svar. Det kan skyldes vansker med å huske forhold tilbake i tid, eller kan gjøre rede for detaljer i kompliserte forhold. Når det blir spurt om forhold som folk erfaringsmessig finner kompliserte, må en regne med å få en del feilaktige svar. Det kan også skyldes at spørsmål blir misforstått. I denne undersøkelsen skal respondenten blant annet anslå bruk av og utgifter til ulike helsetjenester de siste 12 måneder. Det kan være vanskelig å huske nøyaktig.

Innsamlingsfeil kan også oppstå fordi visse spørsmål kan oppfattes som sensitive. I slike tilfeller kan respondenten bevisst gi feilaktige svar. Det er også fare for at respondenten svare det hun/han oppfatter som sosialt ønskelig. For eksempel ved spørsmål om omfang av fysisk aktivitet eller kontakt med foreldre. Det kan også være at respondenten faktisk tror at hun/ han for eksempel trener mer enn det som er riktig. Opplysninger om forhold knyttet til helse, og da kanskje spesielt psykisk helse, vil av noen oppleves som sensitive opplysninger. Dette kan bety at for eksempel kartleggingen av enkelte sykdommer i spørsmål H2-H4 blir underrapporter i levekårsundersøkelsene.

Det kan også virke inn ved bruk av andre innsamlingsmetoder, for eksempel selvutfyllings-skjema. I denne undersøkelsen kan dette være tilfelle for flere spørsmål i det postale skjemaet, for eksempel spørsmålene om psykisk helse, alkohol- og rusbruk, samt spilleavhengighet.

Bearbeidingsfeil er avvik mellom den verdien som registreres inn og den verdien som til slutt rapporteres ut. Slike feil kan oppstå for eksempel under avledninger (omkodinger).

Oslo, oktober 2008

Saksbehandlere: Marit Wilhelmsen/Kari Solaas Paulsen

Telefon: 800 83 028 (grønt nummer)

i

Levekårsundersøkelsen 2008 - helse

I løpet av kort tid vil en intervjuer fra Statistisk sentralbyrå (SSB) kontakte deg i forbindelse med vår årlige undersøkelse om levekår i Norge. Temaene for årets undersøkelse er helse, omsorg og sosial kontakt. Vi kommer blant annet til å stille spørsmål om hvordan du vurderer din helsetilstand, hvilke helsetjenester du har brukt og arbeid med omsorg innenfor og utenfor familien. Undersøkelsen består av to deler: Den første delen er et intervju, mens den andre delen er et skjema du skal fylle ut selv. Vedlagt dette brevet finner du et svarkort som gjør intervjuet enklere. Det er fint om du tar vare på dette slik at du har det tilgjengelig når du blir kontaktet.

Du er en av 10 000 personer 16 år og eldre som er trukket tilfeldig fra folkeregisteret for å delta i undersøkelsen. Sammen representerer dere et Norge i miniatyr. For at resultatene fra undersøkelsen skal bli mest mulig pålitelige, er det viktig at dere som er trukket ut deltar. **Vi kan ikke erstatte deg med en annen.** Det er frivillig å delta, og du har anledning til å trekke deg fra undersøkelsen. Alle som svarer i undersøkelsen er med i trekningen av to gavekort på 10 000 og ti på 1 000 kroner.

Undersøkelsen gjennomføres etter lovpålagte regler, og SSB har utnevnt et eget personvernombud godkjent av Datatilsynet. Ved telefonintervju forteller intervjueren deg hvordan du får bekreftet at han/hun arbeider for Statistisk sentralbyrå. Ved besøk viser intervjueren alltid legitimasjonskort.

Intervjuerne og alle andre som arbeider i Statistisk sentralbyrå har taushetsplikt.

For å gjøre intervjuet kortere og for å øke utbyttet av svarene vi får, vil vi også hente inn opplysninger om deg og din husstand fra registre SSB har tilgang til. Registerne inneholder blant annet opplysninger om utdanning (utdanningssektoren), inntekt og formue fra skatteetaten, samt trygder, stønader, arbeidsforhold og opplysninger om fastleger fra NAV. De som foretar registerkoblingene, får ikke vite hvilke personer opplysningene gjelder. Senest to år etter at datainnsamlingen er avsluttet fjernes alle navn og adresser fra datamaterialet. Fødselsnummeret vil bli erstattet med et kodenummer som gjør det mulig å se svarene i sammenheng med opplysninger i registerne. Vi vil aldri offentliggjøre eller formidle videre hva den enkelte har svart.

Du finner flere opplysninger om undersøkelsen i den vedlagte brosjyren. Dersom du har spørsmål om undersøkelsen, kan du ringe grønt nr. 800 83 028, eller sende en e-post til levekaar@ssb.no. Generelle spørsmål vedrørende personvern i Statistisk sentralbyrå kan rettes til vårt personvernombud.

Vi håper du vil delta!

Med vennlig hilsen



Øystein Olsen
adm. direktør



Anne Sundvoll
seksjonssjef

Oslo, oktober 2008
Sakshandsamarar: Marit Wilhelmsen/Kari Solaas Paulsen
Telefon: 800 83 028 (grønt nummer)

i

Undersøking om levekår 2008 - helse

Om kort tid vil du bli kontakta av ein intervjuar frå Statistisk sentralbyrå (SSB) i samband med den årlege undersøkinga vi har om levekår i Noreg. Tema for undersøkinga i år er helse, omsorg og sosial kontakt. Vi kjem blant anna til å stille spørsmål om korleis du vurderer helsetilstanden din, kva for helsetenester du har brukt, og arbeid med omsorg innafor og utafor familien. Undersøkinga er todelt: Den første delen er eit intervju, og den andre delen er eit skjema du skal fylle ut sjølv. Vedlagt dette brevet vil du finne et svarkort som gjer intervjuet enklare. Det er fint om du tek vare på kortet, og har det for hand når du blir kontakta.

Du er ein av 10 000 personar 16 år og eldre som er trekte tilfeldig frå folkeregisteret til å vere med i undersøkinga. Saman representerer de eit miniatyrbilete av den vaksne folkemengda. For at resultata frå undersøkinga skal bli best mogleg, er det viktig at alle som er trekt ut i undersøkinga blir med. **Vi kan ikkje erstatte deg med ein annan.** Det er frivillig å delta, og du har mulighet for trekkje deg frå undersøkinga. Alle som svarer i undersøkinga er med i trekninga av to gåvekort på 10 000 og ti på 1 000 kroner.

Undersøkinga gjennomfører vi etter lovpålagde reglar, og SSB har utnemnd eit eige personvernombod, godkjent av Datatilsynet. Ved telefonintervju fortel intervjuaren deg korleis du får stadfesta at han/ho arbeider for Statistisk sentralbyrå. Ved besøk viser intervjuaren alltid legitimasjonskort. Intervjuarane og alle andre som arbeider i Statistisk sentralbyrå har teieplikt.

For å gjere intervjuet kortare og for å auke utbyttet av svara vi får, vil vi òg hente inn opplysningar om deg og din husstand frå register SSB har tilgang til Registra inneheld blant anna opplysningar om utdanning (utdanningssektoren), inntekt og formue frå skatteetaten, og trygder, stønader, arbeidsforhold og opplysningar om fastlegar frå NAV. Dei som koplar registra, får ikkje vite kven opplysningane gjeld. Seinast to år etter at datainnsamlinga er ferdig, vil vi fjerne alle namn og adresser frå datamaterialet. Fødselsnummeret vil bli erstatta med eit kodennummer som gjer det mogleg å sjå svara i samanhang med opplysningar i registra. Vi vil aldri offentleggjere eller formidle vidare kva den enkelte har svart.

Du finn fleire opplysningar om undersøkinga i den vedlagde brosjyren. Har du spørsmål om undersøkinga, kan du ringje grønnt nummer 800 83 028, eller sende ein e-post til levekaar@ssb.no. Generelle spørsmål om personvern i Statistisk sentralbyrå kan rettast til vårt personvernombod.

Vi vonar du vil vere med!

Med venleg helsing



Øystein Olsen
adm. direktør



Anne Sundvoll
seksjonssjef

Oslo, november 2008
Saksbehandlere: Marit Wilhelmsen
Telefon: 800 83 028 (grønt nummer)

f

Levekårsundersøkelsen 2008 - helse

Statistisk sentralbyrå (SSB) gjennomfører for tiden vår årlige undersøkelse om levekår i Norge. Til undersøkelsen er det trukket et tilfeldig utvalg fra hele landet på 10 000 personer i alderen 16 år og eldre. **Til informasjon er en sønn eller datter under 18 år i din husstand kommet med i utvalget. Han/hun får et eget brev om undersøkelsen.** En av våre intervjuere vil ta kontakt for å be om et intervju. Det er frivillig å delta, og de som er trukket ut, har anledning til å trekke seg fra undersøkelsen. Utvalget representerer et Norge i miniatyr. For at resultatene skal bli pålitelige er det avgjørende at de som er trukket ut deltar. **Vi kan ikke erstatte de som er kommet med i utvalget med andre.**

Årets undersøkelse dreier seg i hovedsak om helse. Undersøkelsen består av to deler: Den første delen er et intervju, mens den andre delen er et skjema til selvutfylling.

Intervjuerne og alle andre som arbeider i Statistisk sentralbyrå har taushetsplikt. Undersøkelsen gjennomføres etter lovpålagte regler, og SSB har utnevnt eget personvernombud godkjent av Datatilsynet.

For å gjøre intervjuet kortere vil vi hente inn opplysninger om deg og din husstand fra registre SSB har tilgang til. Registerne inneholder blant annet opplysninger om utdanning (utdanningssektoren), inntekt og formue fra skatteetaten, samt trygder, stønader, arbeidsforhold og opplysninger om fastleger fra NAV. De som foretar registerkoplingene, vil ikke vite hvilke personer opplysningene gjelder. Senest to år etter at datainnsamlingen er avsluttet vil fødselsnummeret bli erstattet med et kodet nummer som gjør det mulig å se svarene i sammenheng med opplysninger som finnes i registre. SSB har som formål å utarbeide offisiell statistikk, og vi vil aldri offentliggjøre eller formidle videre hva den enkelte har svart på undersøkelsen.

I brosjyren som ligger ved, kan du lese mer om undersøkelsen. Dersom du har spørsmål om undersøkelsen, kan du ringe gratis grønt nummer 800 83 028, eller sende en e-post til levekaar@ssb.no. Generelle spørsmål vedrørende personvern i Statistisk sentralbyrå kan rettes til vårt personvernombud på telefon 21 09 00 00 eller per e-post: personvernombudet@ssb.no

Med vennlig hilsen



Øystein Olsen
adm. direktør



Anne Sundvoll
seksjonssjef

Oslo, november 2008
Sakshandsamarar: Marit Wilhelmsen
Telefon: 800 83 028 (grønt nummer)

f

Undersøking om levekår 2008 - helse

Statistisk sentralbyrå gjennomfører for tida vår årlege undersøking om levekår i Noreg. Til undersøkinga er det trekt eit tilfeldig utval frå heile landet på 5 000 personer i alderen 16 år og eldre. **Til informasjon er ein son eller ei dotter under 18 år i husstanden din med i utvalet. Han/ho får eige brev om undersøkinga..** Ein av våre intervjuarar vil ta kontakt for å be om eit intervju. Det er frivillig å delta, og det er mogleg å trekkje seg frå undersøkinga. Utvalet er eit miniatyrbilete av Noreg. For at resultat skal bli pålitelege, er det avgjerande at dei som er trekte ut deltar. **Vi kan ikkje erstatte nokon i utvalet med andre.**

Undersøkinga i år dreier seg i hovudsak om helse. Undersøkinga er todelt: Den første delen er eit personleg intervju med ein intervjuar, og den andre delen er eit skjema ein sjølv skal fylle ut.

Intervjuarane og alle andre som arbeider i Statistisk sentralbyrå har teieplikt. Undersøkinga blir gjennomført etter lovpålagde reglar, og SSB har utnemnt eige personvernombod godkjent av Datatilsynet.

For å gjere intervjuet kortare vil vi hente inn opplysningar om deg og din husstand frå register SSB har tilgang til. Registra inneheld blant anna opplysningar om utdanning (utdanningssektoren), inntekt og formue frå skatteetaten, og trygder, stønader, arbeidsforhold og opplysningar om fastlegar frå NAV. Dei som koplar registra, får ikkje vite kven opplysningane gjeld. Seinast to år etter at datainnsamlinga er ferdig vil fødselsnummeret bli erstatta med eit koda nummer som gjer det mogleg å sjå svara i samanheng med opplysningar i registra. SSB har som formål å utarbeide offisiell statistikk, og vi vil aldri offentleggjere eller formidle vidare kva den enkelte har svart.

I brosjyren, som ligg ved, kan du lese meir om undersøkinga. Dersom du har spørsmål om undersøkinga, kan du gjerne ringje grønnt nummer 800 83 028, eller sende ein e-post til levekaar@ssb.no. Generelle spørsmål vedrørande personvern i Statistisk sentralbyrå kan rettast til vårt personvernombod på telefon 21 09 00 00, eller e-post: personvernombudet@ssb.no

Med venleg helsing



Øystein Olsen
adm. direktør



Anne Sundvoll
seksjonssjef

Statistisk sentralbyrå ivaretar personvernet

Undersøkelsen gjennomføres etter lovpålagte regler. Alle som jobber i Statistisk sentralbyrå har taushetsplikt. Det vil aldri bli kjent utenfor Statistisk sentralbyrå hva den enkelte har svart på undersøkelsen. Statistisk sentralbyrå er underlagt kontroll både fra vårt eget personvernombud og datatilsynet. Har du spørsmål om personvern kan du kontakte SSBs personvernombud på tlf. 21 09 00 00 eller e-post personvernombudet@ssb.no.

Statistisk sentralbyrå

Statistisk sentralbyrå har hovedansvaret for offisiell statistikk i Norge. Det er vår oppgave å gi allmennheten, næringslivet og myndighetene kunnskap om samfunnets struktur, utvikling og virkemåte gjennom statistikk og analyse. Det er et krav at denne statistikken må utarbeides på et uavhengig grunnlag, ha høy kvalitet og spres som et felles gode for samfunnet. På vår hjemmeside www.ssb.no finner du mer om Statistisk sentralbyrå og våre ulike statistikker.

Seksjon for intervjuundersøkelser

Seksjonen er ansvarlig for gjennomføringen av Statistisk sentralbyrås intervjuundersøkelser. Datainnsamlingen vår foregår ved hjelp av besøksintervju, telefonintervju eller postskjema.

Kontakt oss

Hvis du har spørsmål eller ønsker mer informasjon om undersøkelsen kan du ringe grønt nummer 800 83 028 eller sende en e-post til levekaar@ssb.no.

Statistisk sentralbyrå

Seksjon for intervjuundersøkelser
Kongens gate 11
Postboks 8131 Dep.
0033 Oslo

Telefon: 800 83 028 (grønt nummer).
Telefaks: 21 09 49 89

www.ssb.no



Statistisk sentralbyrå
Statistics Norway



Statistisk sentralbyrå gjennomfører hvert år undersøkelser om folks levekår. De gir nyttig kunnskap om hvordan folks levekår er i dag, og om utviklingen over tid.

Hva handler undersøkelsen om?

Statistisk sentralbyrås levekårsundersøkelser dekker hvert år ulike tema. I år er temaene helse, omsorg og sosial kontakt. Formålet er å kartlegge helsetilstanden i befolkningen, og sammenlikne viktige levekårsområder for ulike grupper.

Hva får vi svar på?

Undersøkelsen gir blant annet svar på spørsmål om hvordan vi vurderer vår egen helse, hvilke helsetjenester vi benytter i løpet av et år og hvilke sykdommer, skader eller lidelser vi har. Her er noen eksempler:

Hvor mange...

- vurderer egen helse som meget god?
- har varige sykdommer, skader eller lidelser?
- spiser frukt og grønt hver dag?
- har vært i kontakt med lege de siste 12 månedene?
- har nervøse lidelser?
- røyker daglig?
- mosjonerer eller trener en gang i uka eller mer?

Figuren viser at flere kvinner enn menn mosjonerer ukentlig eller oftere, unntatt blant de over 67 år. Og det blir stadig flere som mosjonerer.

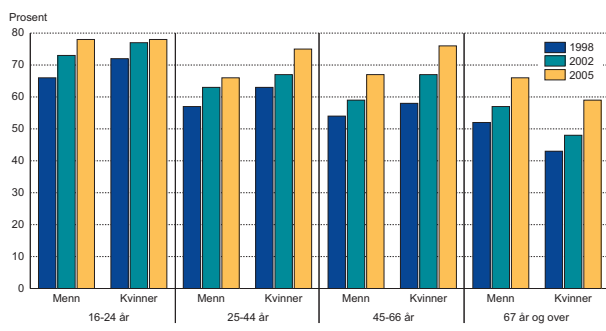

Hva skal undersøkelsen brukes til?

Opplysningene som samles inn skal brukes til å utarbeide statistikk. Levekårsstatistikken er en viktig del av kunnskapsgrunnlaget om det norske samfunn, og brukes som grunnlag for politiske beslutninger som virker tilbake på folks hverdag.

Statistikken brukes i...

- offisiell statistikk og levekårsanalyser
- departementers planleggings- og utredningsarbeid
- stortingets og kommunestyres beslutningsprosesser
- forskning og undervisning
- folkeopplysning
- artikler og reportasjer i mediene

Slik gjennomføres levekårsundersøkelsen

Statistisk sentralbyrå har intervjuere over hele landet. En av dem vil ta kontakt med deg for å avtale et intervju. Selve intervjuet foregår ved at intervjueren leser opp spørsmålene fra en pc og taster inn svarene dine

Hvorfor kontakter vi deg?

Vi kan ikke intervju alle i hele Norge. Derfor trekker vi et representativt utvalg fra folkeregisteret. Alle som står i folkeregisteret har den samme sjansen til å bli trukket ut. Utvalget danner et bilde av den voksne befolkningen i Norge. Resultatene sier noe om hele befolkningens helse og helsetilstand, selv om vi bare spør personene i utvalget.

Hvorfor er det viktig å delta?

Vi har ikke mulighet til å erstatte deg med en annen person. Hver enkelt i utvalget representerer en større gruppe mennesker. For at alle grupper skal telle med, er det viktig at dere som er trukket ut svarer. Hvis ikke, kan statistikken gi et skjevt bilde av virkeligheten. Dersom mange i en aldersgruppe, f.eks. eldre, ikke svarer, får vi mindre sikre opplysninger om hvordan de har det. På samme måte kan vi få et skjevt bilde av hele befolkningens helse og helsetilstand hvis mange av dem som bor i de største byene ikke svarer.

Hjelpekort

KORT 2

- Sykdom i tenner eller tannkjøtt
- Sykdom eller betennelse i spiserør og mage
- Brokk
- Tarmsykdom
- Sykdom i lever, galleblære, galleveier
- Annen sykdom i fordøyelsen

- Blodfattig, anemisk
- B-12 mangel
- Andre blodsykdommer

- Lavt stoffskifte, struma
- Diabetes
- Vitamin- eller mineralmangel
- Andre ernærings- eller stoffskiftesykdommer

- Bipolar lidelse, schizofreni
- Depresjon eller angstlidelser
- Andre psykiske lidelser

- Parkinsons sykdom
- Multippel sklerose
- Epilepsi
- Migrene, sterk hodepine
- Lammelser, muskelsvinn
- Annen sykdom i nervesystemet

- Grå stær
- Grønn stær
- Svaksynt, blind
- Annen øyesykdom

- Øresus
- Sterkt nedsatt hørsel, døv
- Annen øresykdom

- Høysnue, pollenallergi
- Kronisk bihulebetennelse
- Kronisk bronkitt, emfysem, KOLS
- Astma
- Annen sykdom i lunger og luftveier

- Eksem
- Psoriasis
- Annen hudsykdom

- Hjerterinfarkt, hjertekramper
- Høyt blodtrykk
- Hjerneslag
- Åreknuter
- Annen sykdom i hjerte- og årer/venner

- Revmatisme, leddgikt, artritt
- Slitasjegikt (artrose)
- Bechterews sykdom
- Isjias, lumbago, prolaps
- Bindevevssykdommer
- Benskjørhet
- Annen sykdom i muskel – og skjelettsystemet

- Sykdom i nyrer eller urinblære
- Andre sykdommer i urinveier
- Underlivssykdom hos kvinner
- Sykdom i mannlige kjønnsorganer, prostata

- Medfødte misdannelser
- Eftervirkninger av brudd, skader og forgiftninger

- Kreft eller godartede svulster

- Annen sykdom eller lidelse

Påminningsbrev

Oslo, mars 2009

Saksbehandler: Marit Wilhelmsen

Informasjonstelefon: 800 83 028 (gratis)

Seksjon for intervjuundersøkelser

Levekårsundersøkelsen om helse

Du har tidligere mottatt et informasjonsbrev og en brosjyre om at du er trukket ut til å delta på Levekårsundersøkelsen. Vi har ikke lyktes i å komme i kontakt med deg, og ber deg nå hjelpe oss med å nå deg.

Temaene for undersøkelsen er helse, omsorg og sosial kontakt. Spørsmålene handler om helsen din og bruk av helsetjenester. Svarene vi får, gir kunnskap om folks helse, og hva som gjør at noen har det bedre eller dårligere helse enn andre. Statistikken brukes som grunnlag for politiske beslutninger som virker tilbake på folks hverdag.

Alle som kontaktes for intervju er trukket ut med hjelp av statistiske metoder for å gi et korrekt bilde av den norske befolknings helsetilstand. **Vi kan ikke erstatte deg med en annen da det ville gi et misvisende resultat.** Derfor et intervju med deg er svært viktig for oss.

Intervjuerne og alle andre som arbeider i Statistisk sentralbyrå har taushetsplikt. Det er frivillig å delta, og du kan når som helst trekke deg fra undersøkelsen, men for at vi skal få gode resultater er det viktig at dere som er trukket ut blir med. **Resultatene fra undersøkelsen publiseres kun i form av numre i tabeller. Det vil aldri framgå kva den enkelte har svart.**

Hjelp oss å nå deg!

Vi er svært interessert i å komme i kontakt med deg og håper derfor at du vil fylle ut slippen nedenfor og returnere den i vedlagte svarconvolutt. Du kan også ringe oss på grønt nummer **800 83 028** eller sende en e-post til **levekaar@ssb.no**. Telefonnummeret du oppgir skal kun brukes i forbindelse med denne undersøkelsen.

Med vennlig hilsen



Marit Wilhelmsen

Prosjektleder for Levekårsundersøkelsen



Levekårsundersøkelsen 2008

Kan du nås på telefon? JA NEI

Dersom JA, hvilke(t) tlf. nr. du kan nås på: _____

Har du ny adresse? JA NEI

Oppgi evt. ny adresse her:

Evt. andre opplysninger:

Oslo, januar 2008
Sakshandsamar: Marit Wilhelmsen
Informasjonstelefon: 800 83 028 (gratis)
Seksjon for intervjuundersøkingar

Levekårsundersøkinga om helse er ikkje avslutta

Tidlegare i haust har vi sendt deg eit informasjonsbrev og ei brosjyre i samband med at du er trekt ut til å delta på Levekårsundersøkinga. Vi vil no opplyse om at undersøkinga enno held fram, og vi vonar du vil vere med når ein av intervjuarane våre tek kontakt med deg. Dersom du har blitt intervjuet ein av dei siste dagane, er vi veldig takknemlege for deltakinga di og ber deg sjå bort frå dette brevet.

Tema for undersøkinga i år er helse, omsorg og sosial kontakt. Undersøkinga er todelt: Den første delen er eit intervju, og den andre delen er eit skjema du skal fylle ut sjølv.

Undersøkinga blir gjennomført etter lovpålagde reglar, og vi er underlagd kontroll frå både Datatilsynet og vårt eige personvernombod. Intervjuarane og alle andre som arbeider i Statistisk sentralbyrå har teieplikt. Det er frivillig å delta, og du kan når som helst trekkje deg frå undersøkinga, men for at vi skal få gode resultat er det viktig at dei som er trekte ut, blir med. **Vi kan ikkje erstatte deg med ein annan.**

Dersom vi ikkje har vore i kontakt med deg enno, kan det skyldast kapasitetsproblem bland intervjuarane våre eller at vi ikkje har riktig kontaktinformasjon om deg. Vi er svært interesserte i å kome i kontakt med deg og vonar difor at du vil fylle ut slippen nedafor og returnere han i svarkonvolutten. Du kan òg ringje oss på grønt nummer **800 83 028** eller sende ein e-post til **levekaar@ssb.no**. Telefonnummeret du gir oss skal kun nyttast i samband med denne undersøkinga.

Med venleg helsing



Prosjektleder for Levekårsundersøkinga



Levekårsundersøkinga 2008

Kan du treffast på telefon? JA NEI

Dersom JA, kva for tlf. nr. kan vi ringje: _____

Har du ny adresse? JA NEI

Evt. ny adresse her:

Evt. andre opplysingar:

Oslo, januar 2009
Saksbehandler: Marit Wilhelmsen
Informasjonstelefon: 800 83 028 (gratis)
Seksjon for intervjuundersøkelser

Levekårsundersøkelsen om helse

Du har tidligere blitt kontaktet om deltakelse i Statistisk sentralbyrås levekårsundersøkelse. Fordi det er viktig for oss at alle som er trukket ut blir med, tillater vi oss å kontakte deg igjen. Vi håper at tidspunktet passer bedre nå. I tillegg ønsker vi også å gi deg litt mer informasjon om undersøkelsen, og håper du blir med når vår intervjuer om kort tid kontakter deg.

Dere som er trukket til undersøkelsen gir et bilde at befolkningen i Norge. Derfor er det viktig at det deltar like mange kvinner og menn, like mange fra alle aldersgrupper og fra ulike deler av landet. Er det mange i noen av disse gruppene som ikke blir med, kan undersøkelsen gi en feil framstilling av helsetilstanden til den norske befolkningen. **Vi kan ikke erstatte deg med en annen.**

Alle som svarer på undersøkelsen er med i trekningen av to gavekort 10 000 og ti på 1000 kroner.

Spørsmålene i undersøkelsen gjelder din helse og bruk av helsetjenester. Svarene vi får, gir kunnskap om folks helse, og hva som gjør at noen har det bedre eller dårligere helse enn andre. Statistikken brukes som grunnlag for politiske beslutninger som virker tilbake på folks hverdag.

Det er frivillig å være med og vi håper at du deltar slik at vår beskrivelse av levekårene i Norge blir best mulig. Dersom du har spørsmål om undersøkelsen kan du ringe oss gratis på telefonnummer 800 83 028, eller sende en e-post til levekaar@ssb.no. Du kan også spørre intervjueren som kontakter deg. Du finner også nødvendig informasjon i brevet og brosjyren vi sendte deg tidligere. Bare gi oss beskjed dersom du ønsker å få tilsendt dette brevet på nytt.

Vi håper du vil svare – da teller du med!

Med vennlig hilsen



Marit Wilhelmsen
Prosjektleder

Oslo, januar 2009
Sakshandsamar: Marit Wilhelmsen
Informasjonstelefon: 800 83 028 (gratis)
Seksjon for intervjuundersøkingar

Levekårsundersøkinga om helse

Du har tidlegare vorte kontakta om deltaking i Statistisk sentralbyrå si undersøking om levekår. Fordi det er viktig for oss at alle som er trekte ut blir med, tek vi kontakt med deg ein gong til. Vi vonar at tidspunktet passar deg betre no. I tillegg ønskjer vi å gje deg meir informasjon om undersøkinga, og vi vonar du ønskjer å bli med når intervjuaren vår om kort tid tek kontakt med deg.

De som er trekte ut til å delta i undersøkinga, gir eit bilete av befolkninga i Noreg. Det er viktig at vi har med like mange kvinner og menn, like mange frå alle aldersgrupper og frå ulike delar av landet. Dersom det er mange i nokre av desse gruppene som ikkje vert med, kan undersøkinga gje ei feil framstilling av korleis levekåra i Noreg verkeleg er. **Vi kan ikkje erstatte deg med ein annan.**

Alle som svarer i undersøkinga er med i trekninga av to gåvekort på 10 000 og ti på 1 000 kroner.

Spørsmåla i undersøkinga dreier seg om helsa di og bruk av helsetenester. Svara vi får, gjev kunnskap om folk si helse, og kva som gjer at nokon har betre eller dårlegare helse enn andre. Helsestatistikken blir brukt som grunnlag for politiske avgjerder som verkar attende på kvardagen vår.

Vi gjentek at det er frivillig å vere med og vi vonar at du deltek slik at vår framstilling av levekåra i Noreg blir best mogleg. Dersom du har spørsmål til undersøkinga kan du ringje oss gratis på telefonnummer 800 83 028, eller sende ein e-post til levekaar@ssb.no. Du kan òg spørje intervjuaren som tek kontakt med deg. Du finn nødvendig informasjon i brevet og brosjyren som vi sende deg tidligere. Om du ønskjer at vi skal sende deg dette brevet på ny, er det berre å gi oss beskjed.

Vi vonar du vil svare - det er viktig at du tel med!

Med venleg helsing



Marit Wilhelmsen
Prosjektleder

Oppfølgingsbrev til aldersgruppen 60 år og eldre

Oslo, januar 2009

Saksbehandler: Marit Wilhelmsen

Informasjonstelefon: 800 83 028 (gratis)

Seksjon for intervjuundersøkelser

Levekårsundersøkelsen om helse

Du har tidligere blitt kontaktet om deltakelse i Statistisk sentralbyrås levekårsundersøkelse. Fordi det er viktig for oss at alle som er trukket ut blir med, tillater vi oss å kontakte deg igjen. Vi håper at tidspunktet passer bedre nå. I tillegg ønsker vi også å gi deg litt mer informasjon om undersøkelsen, og håper du blir med når vår intervjuer om kort tid kontakter deg.

Dere som er trukket til undersøkelsen gir et bilde av befolkningen i Norge. Derfor er det viktig at det deltar like mange kvinner og menn, like mange fra alle aldersgrupper og fra ulike deler av landet. Er det mange i noen av disse gruppene som ikke blir med, kan undersøkelsen gi en feil framstilling av helsetilstanden til den norske befolkningen. I aldersgruppen 60 år og over er det mange som ikke deltar. Derfor er det spesielt viktig at du deltar slik at vi får en offisiell statistikk som gir et korrekt bilde av befolkningen i Norge. **Vi kan ikke erstatte deg med noen andre.**

Alle som svarer på undersøkelsen er med i trekningen av to gavekort på 10 000 og ti på 1 000 kroner.

Spørsmålene i undersøkelsen gjelder din helse og bruk av helsetjenester. Svarene vi får, gir kunnskap om folks helse, og hva som gjør at noen har det bedre eller dårligere helse enn andre. Statistikken brukes som grunnlag for politiske beslutninger som virker tilbake på folks hverdag.

Det er frivillig å være med og vi håper at du deltar slik at vår beskrivelse av levekårene i Norge blir best mulig. Dersom du har spørsmål om undersøkelsen kan du ringe oss gratis på telefonnummer 800 83 028, eller sende en e-post til levekaar@ssb.no. Du kan også spørre intervjueren som kontakter deg. Du finner også nødvendig informasjon i brevet og brosjyren vi sendte deg tidligere. Bare gi oss beskjed dersom du ønsker å få tilsendt dette brevet på nytt.

Vi håper du vil svare – da teller du med!

Med vennlig hilsen



Marit Wilhelmsen
Prosjektleder

Oslo, januar 2009
Sakshandsamar: Marit Wilhelmsen
Informasjonstelefon: 800 83 028 (gratis)
Seksjon for intervjuundersøkingar

Levekårsundersøkinga om helse

Du har tidlegare vorte kontakta om deltaking i Statistisk sentralbyrå si undersøking om levekår. Fordi det er viktig for oss at alle som er trekte ut blir med, tek vi kontakt med deg ein gong til. Vi vonar at tidspunktet passar deg betre no. I tillegg ønskjer vi å gi deg meir informasjon om undersøkinga, og vi vonar du blir med når intervjuaren vår om kort tid tek kontakt med deg att.

De som er trekte ut til å delta i undersøkinga, gir eit bilete av folk i Noreg. Det er viktig at det deltek like mange kvinner og menn, like mange frå alle aldersgrupper og frå ulike delar av landet. Dersom det er mange i nokre av desse gruppene som ikkje blir med, kan undersøkinga gje ei feil framstilling av korleis helsetilstanden i Noreg verkeleg er. I aldersgruppa 60 år og over er det mange som ikkje deltek. Difor er det spesielt viktig at du deltek slik at vi får ein offisiell statistikk som gir eit korrekt bilete av befolkninga i Noreg. **Vi kan ikkje erstatte deg med ein annan.**

Alle som svarer på undersøkinga er med i trekninga av to gåvekort på 10 000 og ti på 1 000 kroner.

Spørsmåla dreier seg om helsa di og bruk av helsetenester. Svara vi får, gir kunnskap om folk si helse, og kva som gjer at nokon har betre eller dårlegare helse enn andre. Helsestatistikken blir brukt som grunnlag for politiske avgjerder som verkar attende på kvardagen vår.

Sjølv om det er frivillig å vere med vonar vi at du deltek slik at vår framstilling av levekåra i Noreg blir best mogleg. Dersom du har spørsmål til undersøkinga kan du ringje oss gratis på telefonnummer 800 83 028 eller sende ein e-post til levekaar@ssb.no. Du kan òg spørje intervjuaren som kontaktar deg. Du finn nødvendig informasjon i brevet og brosjyren som vi sende deg tidligare. Om du ønskjer at vi skal sende deg dette brevet på ny, er det berre å gi oss beskjed.

Vi vonar du vil svare - det er viktig at du tel med!

Med venleg helsing



Marit Wilhelmsen
Prosjektleder

Oppfølgingsbrev til aldersgruppen 20 – 40 år

Oslo, januar 2009

Saksbehandler: Marit Wilhelmsen

Informasjonstelefon: 800 83 028 (gratis)

Seksjon for intervjuundersøkelser

Levekårsundersøkelsen om helse

Du har tidligere blitt kontaktet om deltakelse i Statistisk sentralbyrås levekårsundersøkelse. Fordi det er viktig for oss at alle som er trukket ut blir med, tillater vi oss å kontakte deg igjen. Vi håper at tidspunktet passer bedre nå. I tillegg ønsker vi også å gi deg litt mer informasjon om undersøkelsen, og håper du dermed får lyst til å være med når vår intervjuer om kort tid kontakter deg.

Dere som er trukket til undersøkelsen gir et bilde av befolkningen i Norge. Derfor er det viktig at det deltar like mange kvinner og menn, like mange fra alle aldersgrupper og fra ulike deler av landet. Er det mange i noen av disse gruppene som ikke blir med, kan undersøkelsen gi en feil framstilling av helsetilstanden til den norske befolkningen. I aldersgruppen 20-40 år er det mange som ikke deltar. Derfor er det spesielt viktig at du deltar slik at vi får en offisiell statistikk som gir et korrekt bilde av befolkningen i Norge. **Vi kan ikke erstatte deg med noen andre.**

Alle som svarer på undersøkelsen er med i trekningen av to gavekort 10 000 og ti på 1000 kroner.

Spørsmålene i undersøkelsen gjelder din helse og bruk av helsetjenester. Svarene vi får, gir kunnskap om folks helse, og hva som gjør at noen har det bedre eller dårligere helse enn andre. Statistikken brukes som grunnlag for politiske beslutninger som virker tilbake på folks hverdag.

Det er frivillig å være med og vi håper at du deltar slik at vår beskrivelse av levekårene i Norge blir best mulig. Dersom du har spørsmål om undersøkelsen kan du ringe oss gratis på telefonnummer 800 83 028, eller sende en e-post til levekaar@ssb.no. Du kan også spørre intervjueren som kontakter deg. Du finner også nødvendig informasjon i brevet og brosjyren vi sendte deg i tidligere. Bare gi oss beskjed dersom du ønsker å få tilsendt dette brevet på nytt.

Vi håper du vil svare – da teller du med!

Med vennlig hilsen



Marit Wilhelmsen
Prosjektleder

Oslo, januar 2009

Sakshandsamar: Marit Wilhelmsen

Informasjonstelefon: 800 83 028 (gratis)

Seksjon for intervjuundersøkingar

Levekårsundersøkinga om helse

Du har tidlegare vorte kontakta om deltaking i Statistisk sentralbyrå si undersøking om levekår. Fordi det er viktig for oss at alle som er trekte ut blir med, tek vi kontakt med deg ein gong til. Vi vonar at tidspunktet passar deg betre no. I tillegg ønskjer vi å gje deg meir informasjon om undersøkinga, og vi vonar du blir med når intervjuaren vår om kort tid tek kontakt med deg att.

De som er trekte ut til å delta i undersøkinga gir eit bilete av befolkninga i Noreg. Det er viktig at det deltek like mange kvinner og menn, like mange frå alle aldersgrupper og frå ulike delar av landet. Dersom det er mange i nokre av desse gruppene som ikkje vert med, kan undersøkinga gje ei feil framstilling av korleis helsetilstanden i Noreg verkeleg er. I aldersgruppa 20 – 40 år er det mange som ikkje deltar. Difor er det spesielt viktig at du deltek slik at vi får ein offisiell statistikk som gir et korrekt bilde av befolkninga i Noreg. **Vi kan ikkje erstatte deg med ein annan.**

Alle som svarer i undersøkinga er med i trekninga av to gåvekort på 10 000 og ti på 1 000 kroner.

Spørsmåla i undersøkinga dreier seg om helsa di og bruk av helsetenester. Svara vi får, gjev kunnskap om folk si helse, og kva som gjer at nokon har betre eller dårlegare helse enn andre. Helsestatistikken blir brukt som grunnlag for politiske avgjerder som verkar attende på kvardagen vår.

Vi gjentek at det er frivillig å vere med og vi vonar at du deltek slik at vår framstilling av levekåra i Noreg blir best mogleg. Dersom du har spørsmål til undersøkinga kan du ringje oss gratis på telefonnummer 800 83 028, eller sende ein e-post til levekaar@ssb.no. Du kan òg spørje intervjuaren som tek kontakt med deg. Du finn nødvendig informasjon i brevet og brosjyren som vi sende deg tidligare. Om du ønskjer at vi skal sende deg dette brevet på ny, er det berre å gi oss beskjed.

Vi vonar du vil svare - det er viktig at du tel med!

Med venleg helsing



Marit Wilhelmsen
Prosjektleder

Oppfølningsbrev fra siste runde i mars

Oslo, februar 2009

Saksbehandler: Marit Wilhelmsen

Informasjonstelefon: 800 83 028 (gratis)

Seksjon for intervjuundersøkelser

Levekårsundersøkelsen om helse

Du har tidligere blitt kontaktet om deltakelse i Statistisk sentralbyrås levekårsundersøkelse. Fordi det er så viktig for oss at alle som er trukket ut blir med, tillater vi oss å kontakte deg igjen. Vi håper at tidspunktet passer bedre nå, og vil benytte anledningen til å forklare nærmere hvorfor et intervju med deg er så verdifullt for denne undersøkelsen.

Alle som blir kontaktet for intervju er trukket ut etter statistiske metoder for å gi et korrekt bilde av den norske befolkningens helsetilstand. Derfor er det viktig at det deltar like mange kvinner og menn, like mange fra alle aldersgrupper og fra ulike deler av landet. Er det mange i noen av disse gruppene som ikke blir med, kan undersøkelsen gi en feil framstilling av helsetilstanden til den norske befolkningen. **Vi kan ikke erstatte deg med en annen da det ville gi et misvisende resultat.** Derfor er et intervju med nettopp deg svært viktig for oss.

Temaene for undersøkelsen er helse, omsorg og sosial kontakt. Vi kommer blant annet til å stille spørsmål om hvordan du vurderer din helsetilstand, hvilke helsetjenester du har brukt og arbeidet med omsorg innenfor og utenfor familien. Svarene vi får, gir kunnskap om folks helse, og hva som gjør at noen har bedre eller dårligere helse enn andre. Statistikken brukes som grunnlag for politiske beslutninger som virker tilbake på folks hverdag.

Alle som svarer på undersøkelsen er med i trekningen av to gavekort 10 000 kroner og ti på 1000.

Det er frivillig å være med og vi håper at du deltar slik at vår beskrivelse av helsetilstanden i Norge blir best mulig. Som påskjønnelse legger vi med et flax-lodd som gave.

Dersom du har spørsmål om undersøkelsen kan du ringe oss gratis på telefonnummer 800 83 028, eller sende en e-post til levekaar@ssb.no. Du kan også spørre intervjueren som kontakter deg. Du finner også nødvendig informasjon i brevet og brosjyren vi sendte deg tidligere. Bare gi oss beskjed dersom du ønsker å få tilsendt dette brevet på nytt.

Vi håper du vil svare – da teller du med!

Med vennlig hilsen



Marit Wilhelmsen
Prosjektleder

Oslo, januar 2009
Sakshandsamar: Marit Wilhelmsen
Informasjonstelefon: 800 83 028 (gratis)
Seksjon for intervjuundersøkingar

Levekårsundersøkinga om helse

Du har tidlegare vorte kontakta om deltaking i Statistisk sentralbyrå si undersøking om levekår. Fordi det er viktig for oss at alle som er trekte ut blir med, tek vi kontakt med deg ein gong til. Vi vonar at tidspunktet passar deg betre no, og vi vil bruke høvet til å forklare nærare kvifor eit intervju med deg er så verdfullt for denne undersøkinga.

Alle, som blir kontakta for intervju, er trekte ut ved hjelp av statistiske metodar for å gi eit korrekt bilete av folk i Noreg. Det er viktig at like mange kvinner og menn blir med, like mange frå alle aldersgrupper og frå ulike delar av landet. Dersom det er mange i nokre av desse gruppene som ikkje blir med, kan undersøkinga gi ei feil framstilling av korleis helsetilstanden i Noreg verkeleg er. **Vi kan ikkje erstatte deg med ein annan, da det vil gi eit misvisande resultat.** Difor er eit intervju med nettopp deg særst viktig for oss.

Alle som svarer på undersøkinga er med i trekkinga av to gåvekort på 10 000 kroner og ti på 1 000.

Vi kjem blant anna til å stille spørsmål om korleis du vurderer helsetilstanden din, kva for helsetenester du har brukt, og arbeid med omsorg innanfor og utanfor familien. Svara vi får, gir kunnskap om folk si helse, og kva som gjer at nokon har betre eller dårlegare helse enn andre. Helsestatistikken blir brukt som grunnlag for politiske avgjerder som verkar attende på kvardagen vår.

Sjølv om det er frivillig å vere med vonar vi at du deltek slik at vår framstilling av levekåra i Noreg blir best mogleg. Som ei påskønning legg vi ved eit flax-lodd som gåve.

Dersom du har spørsmål til undersøkinga, kan du ringje oss gratis på telefonnummer 800 83 028 eller sende ein e-post til levekaar@ssb.no. Du kan òg spørje intervjuaren som kontaktar deg. Du finn nødvendig informasjon i brevet og brosjyren som vi sende deg tidligare. Om du ønskjer at vi skal sende deg dette brevet på ny, er det berre å gi oss beskjed.

Vi vonar du vil svare - det er viktig at du tel med!

Med venleg helsing



Marit Wilhelmsen
Prosjektleder

Samordnet levekårsundersøkelse 2008 - Tverrsnittundersøkelsen

Produktnummer 0202-8

Overordnet tema: Helse, omsorg og sosial kontakt.

Spørreskjema¹

INFORMASJON TIL DOKUMENTET	2
BAKGRUNNSVARIABLER	3
BOSTED	3
*HUSHOLDNINGSKARTLEGGING	4
BARN BOSATT UTENFOR HUSHOLDNINGEN.....	7
ARBEID	8
EGENVURDERING AV HELSE	10
SYKDOM/Funksjonshemning	10
VIRKNINGER AV SYKDOM.....	12
SYMPTOMER.....	13
SKADER.....	13
VOLD OG TRUSSEL.....	14
BRUK AV HELSETJENESTER.....	14
LEGEKONTINUITET	14
BRUK AV LEGETJENESTER, SISTE 14 DAGER	15
BRUK AV ULIKE HELSETJENESTER, SISTE 12 MND	16
BRUK AV EGENANDELSKORT	21
UTGIFTER TIL MEDISINER	22
TANNHELSE	25
FUNKSJONSEVNE [DENNE MÅ KONTROLLERES NØYE].....	27
KOLLEKTIVTRANSPORT	30
OMSORG.....	32
OMSORGSBEHOV OG -OMSORGSARBEID INNENFOR FAMILIEN.....	32
OMSORGSARBEID UTENFOR FAMILIEN	34
LEVEVANER.....	37
RØYKEVANER.....	37
FYSISK AKTIVITET OG MOSJON.....	38
KOSTHOLD	39
HØYDE OG VEKT.....	37
SEKSUELL IDENTITET	41
DISKRIMINERING.....	42
SOSIAL KONTAKT OG AKTIVITET.....	43

¹ Dette er papirversjonen av det elektroniske spørreskjemaet. Vær oppmerksom på at det kan være feil mht spørsmålstekster og hopp. Verifisering av spørsmålsstilling i det elektroniske skjemaet kan fås ved å kontakte Statistisk sentralbyrå - seksjon for intervjuundersøkelser.

INFORMASJON TIL DOKUMENTET

Dette er papirversjonen av det elektroniske skjemaet til Samordnet levekårsundersøkelse 2008 – Tverrsnittundersøkelsen som har overordnet tema: Helse, omsorg og sosial kontakt.

I dokumentet kan det forekomme feil med hensyn til spørsmålstekster og hopp. Verifisering av spørsmålsstilling i det elektroniske skjemaet kan fås ved å kontakte Statistisk sentralbyrå - seksjon for intervjuundersøkelser.

I spørreskjemaene skiller vi mellom tekst med ulike fargekoder. Dette gjør vi for å gjøre skjemaene mer oversiktelige og dermed lette arbeidet for intervjuerne. Skrifttypene forteller deg hva intervjuerne **kan, skal** og **ikke skal** lese opp for IO. Dette er hovedreglene:

- **Svart skrift:** vanlig spørsmålstekst som skal leses
- **Grønn skrift:** Forklaringer, instruksjoner og informasjon til intervjuer
- **Blå skrift:** brukes ved gjentakelser, teksten leses ved behov
- **Lilla skrift:** spørsmål som intervjuerne skal svare på
- **Understreket:** teksten skal vektlegges

Tekst som er skrevet i sort i spørsmålsteksten skal altså leses opp for IO, mens tekst som er skrevet i grønt ikke skal leses.

For svaralternativene er reglene litt annerledes. Svaralternativer som er nevnt i spørsmålsteksten og står i grønt **kan** leses dersom det er nødvendig å gjenta svaralternativene for IO.

Gjennom hele skjemaet kan intervjuerne trykke F8 'vet ikke' og F9 'vil ikke svare'.

SAMTYKKE

Innled

- INNLEDNINGSSPØRSMÅLET.
1. Start intervjuet
 2. Overfør til annen intervjuer
 3. Frafall
 4. Avgang

Hvis Innled = 1

Samtykke

1. IO har mottatt og lest IO-brevet, eller fått referert innholdet og samtykker i å delta.
 2. IO har mottatt brevet og samtykker i å delta
 3. IO har fått referert innholdet i brevet og samtykker i å delta
- Ingen av delene

HVIS Samtykke = 3, ' Ingen av delene'

Samtk

Personopplysningsloven pålegger SSB at IO er kjent med IO-brevets innhold.

Hvis du nå svarer ja, blir dette frafall.

Skal dette være frafall?

Hvis ikke må du gå tilbake og endre tidligere svar

JA ⇒ KOMMNAVN

NEI ⇒ SAMTYKKE

BAKGRUNNSVARIABLER

BOSTED

KommNavn [Dette skal stilles som et spørsmål til IO]

Da IO ble trukket ut bodde [han/hun] i <navn på KOMMUNE>.

Hvis han/hun] bor der fortsatt - trykk <enter>.

Hvis ikke, skriv nytt kommunenavn.

For kommuner bestående av kun 2 bokstaver, skriv 'kommune' etter, f.eks. 'bø kommune'.

NyKomm

Trykk <BACKSPACE> for å velge kommunenummer.

*Tettbygd

Bor du i et tettbygd strøk? Med tettbygd mener vi at det bor minst 200 personer der, og at avstanden mellom husene stort sett er under 50 meter.

JA/NEI

Hvis Tettbygd = ja

*Tettsted

Bor du i et tettsted eller en by med...

1. under 2 000 personer
2. mellom 2 000 og 20 000 personer
3. mellom 20 000 og 100 000
4. 100 000 personer eller flere

Siv kontrollers mot husholdningsboks

Alle

***Siv**

Er du gift eller samboende?
1. JA, GIFT/REGISTRERT PARTNER
2. JA, SAMBOENDE
3. NEI

Hvis Siv = 2 eller 3 [hvis Siv = 1 imputeres verdi 2 i Sivstat]

***Sivstat**

Hva er din sivilstatus? Er du...
HER SKAL IOS FORMELLE SIVILE STATUS REGISTRERES
1. Ugift,
2. Gift/registrert partner [tekst i grønt om Siv = 3]
3. Enke/enkemann/gjenlev,
4. Separert/separert part.
5. Eller skilt/skilt partner

***HUSHOLDNINGSKARTLEGGING**

HusInnled

Nå følger noen spørsmål om de du bor sammen med.
VI HAR OPPLYSNINGER OM <ANTALL> PERSONER I REGISTERET
TRYKK BARE <ENTER>

*[hvis enpersonhusholdning går man rett til andrbosatt, hvis
flerpersonhusholdning i registeret og flyttet til annen kommune egen
sekvens]*

*Hvis flerpersonhusholdning i registeret og ikke flyttet til annen kommune
Ikkebosatt*

Ifølge folkeregisteret er følgende bor følgende personer sammen med
deg.
[Liste med inntil 10 familiemedlemmer oppført i register]
Etternavn, fornavn FØDSELSDATO

SKAL REGNES SOM BOSATT I SAMME BOLIG:
PERSONER SOM AVTJENTER VERNEPLIKT
PENDLERE, SJØFOLK
EKTEFELLE/PARTNER SOM BOR BORTE PGA. AV SKOLEGANG
INNSATTE, INNLAGTE PÅ SYKEHUS
STUDENTER, ELEVER SOM BOR BORTE PÅ HYBEL
BORTEBOENDE STUDENTER OVER 18 ÅR

SKAL IKKE REGNES MED SOM BOSATT I SAMME BOLIG:
PERSONER SOM BOR FAST PÅ INSTITUSJON
PERSONER SOM HAR FLYTTET AV ANDRE GRUNNER
Ja
Nei
NAVNEENDRING

HVIS NEI

Hvem av disse bor ikke sammen med deg?
[SET OF = flere svaralternativer mulig]
LISTE MED INNTIL 10 FAMILIEMEDLEMER OPPFØRT I REGISTER
ETTERNAVN, FORNAVN FØDSELSDATO

HVIS NAVNEENDRING

Det var noen som hadde skiftet navn. Marker her for hvem dette er!
LISTE MED INNTIL 10 FAMILIEMEDLEMER OPPFØRT I REGISTER
ETTERNAVN, FORNAVN FØDSELSDATO

Navn

SKRIV INN NYTT NAVN ENDRE NAVN FOR PERSON :
ETTERNAVN, FORNAVN FØDSELSDATO
HUSK ETTERNAVN, FORNAVN

Godkjenn

Trykke 1 her for å godkjenne retting.
JA

HVIS EN VISS ALDER

Aarsak

Hvorfor skal <NAVN> trekkes fra?

1. Student, elev
2. Institusjonsboer
3. Militær-/siviltjeneste
4. Alders-/sykehjem
5. Borte over 3 måneder pga. arbeid
6. Bor hos den andre forelderen
7. Annet

ALLE

AndrBosatt

Er det andre som er bosatt i samme bolig, men som ikke er nevnt?

HVIS JA

PlussesPaa

Skal personene regnes med?

SKAL REGNES SOM BOSATT I SAMME BOLIG:
SAMBOER BARN STEBARN FOSTERBARN PRAKTIKANTER
LEIETAKERE UTEN EGEN INNGANG
VERTSFAMILIE

SKAL IKKE REGNES SOM BOSATT I SAMME BOLIG:
LEIETAKERE ELLER ANDRE MED EGEN INNGANG
BARN IO HAR DELT OMSORG FOR SOM BOR HOS ANDRE

Er det da noen som skal legge til?

HVIS PlussesPaa = JA

ForNavn

Hva heter denne personen?

FORNAVN SKRIVES HER, ETTERNAVN I NESTE RUBRIKK

EtterNavn

Hva heter denne personen?
ETTERNAVN SKRIVES HER

FDato

NÅR ER <NAVN> FØDT

Kjonn

Oppgi kjønn for <NAVN>

Mann
Kvinne

Slekt

Hvilket familieforhold har <NAVN> TIL DEG

1. [FORBEHOLDT IO]
2. EKTEFELLE/ REGISTRERT PARTNER
3. SAMBOER
4. SØNN/DATTER
5. STESØNN/STEDATTER
6. SØSKEN/HALVSØSKEN
7. STESØSKEN

8. FORELDRE
9. STEFORELDRE
10. SVIGERFORELDRE
11. SVIGERSØNN/-DATTER
12. BESTEFÖRELDRE
13. BARNEBARN
14. ANNEN SLEKTNING
15. ANNEN IKKE-SLEKTNING

ER DET FLERE SOM SKAL LEGGES TIL?
REGISTRER FORNAVN HER, OG ETTERNAVN I NESTE SPØRSMÅL
TRYKK BARE <ENTER> HVIS DET IKKE ER FLERE!

Er det flere som skal legges til

HVIS SLEKT ER = 6 ELLER 15

Vi har nå kommet fram til at disse personene bor sammen med deg

1. Navn og fødselsdato for IO
- 2.-10. Navn og fødselsdato for de som er bosatt i samme bolig som IO

Felleskost

Har dere felles kost?

- JA
- NEI

HVIS Felleskost = Nei og husholdningen består av flere enn 2

HvemIkkeKost

Hvem av de jeg leste opp har ikke felles kost med deg

Oversikt

Er det disse personene som tilhører husholdningen nå?

[LISTE MED INNTIL 10 PERSONER]
Etternavn, fornavn fødselsdato
JA
NEI

[HVIS NEI = ADVARSEL Da må du gå tilbake og rette opp!]

Hvis flerpersonghusholdning i registeret og flyttet til annen kommune

HusFlytt

Nå følger noen spørsmål om husholdningen din

KOMMER DET FRAM AT NOEN I HUSHOLDNINGEN HAR SKIFTET NAVN, MARKER KODE
3 FOR NAVNENDRINGI TILLEGG TIL JA/NEI

Siden vi har registrert nytt bosted i forhold til registeret, vil vi
først vite om det er hele husholdningen som har flyttet

HUSHOLDNINGEN I REGISTERET BESTÅR AV 4 PERSONER

LISTE MED INNTIL 10 PERSONER
ETTERNAVN, FORNAVN FØDSELSDATO

1. Hele
2. Ikke hele
3. Bare IO/trekkpersonen har flyttet

HVIS Oversikt = JA ELLER PlussesPaa = NEI

Sjekk

Da er vi ferdig med spørsmålene om husholdningen.

NÅR DU HAR SVART JA HER BØR DU UNNGÅ Å GÅ TILBAKE FOR Å GJØRE
ENDRINGER

Kontrolleres mot husholdningsboks

SK1

Lever dine foreldre?

1. JA, BEGGE
2. JA, FAR
3. JA, MOR
4. NEI, INGEN

Hvis sk1 = 1 eller sk1 = 2 'Lever dine foreldre'

Aldf

Hvor gammel er din far?

ALDER:..... ELDRE ENN IOS ALDER + 15 ÅR

Hvis sk1 = 1 eller sk1 = 3 'Lever dine foreldre'

Aldm

Hvor gammel er din mor?

ALDER:..... ELDRE ENN IOS ALDER + 15 ÅR

BARN BOSATT UTENFOR HUSHOLDNINGEN

Hvis IO er 18 år eller eldre

AndrBrn1

Har du barn under 16 år som ikke er fast bosatt i samme bolig som deg?

HER REGISTRERES BARE BARN SOM IKKE ER MED I HUSHOLDNINGSOVERSIKTEN

- JA
NEI

AndrBrn2

Hvor mange barn er dette?

Hvis AndrBrn2 = 1 eller flere 'Har barn under 16 år som ikke bor sammen med IO'

FamYng1

Vi starter med det yngste?

Hvor mye bor barnet hos deg?

1. Mer enn halve tiden
2. Halve tiden
3. Mindre enn halve tiden

Hvis AndrBrn2 2 eller flere

FamYng2

Bor [DET NEST YNGSTE/BARNET] her hele eller deler av tiden?

Hvor mye bor barnet hos deg?

1. Mer enn halve tiden
2. Halve tiden
3. Mindre enn halve tiden

Hvis AndrBrn2 3 eller flere

FamYng3

Bor det 3. yngste her hele eller deler av tiden?

Hvor mye bor barnet hos deg?

1. Mer enn halve tiden
2. Halve tiden
3. Mindre enn halve tiden

Spør for inntil 8 barn jf. spørsmål:

FamYng4, FamYng5, FamYng6, FamYng7, FamYng8

*SK4a STILLES TIL IO SOM ER FØDT 1978 ELLER TIDLIGERE

Har du noen barn som er fylt 16 år og som er flyttet hjemmefra?

- JA
NEI

ARBEID

Bakgr

VED BESØKSINTERVJU: VIS KORT 1.

VED TELEFONINTERVJU: LES OPP SVARALTERNATIVENE

Passer noen av disse beskrivelsene for deg?

HVIS INGEN AV BESKRIVELSENE PASSER, TRYKK ENTER!

Mottar AFP eller annen førtidspensjon

Mottar vanlig alderspensjon

Mottar etterlattepensjon

Mottar uførepensjon

Mottar overgangsstønad til enslige forsørgere

Går på skole eller studerer minst 10 timer per uke

Arbeidsledig de siste tre månedene

Er inne til 1.-gangs militær- eller siviltjeneste

Arbeidla

Utførte du inntektsgivende arbeid av minst 1 times varighet i forrige uke? Som inntektsgivende arbeid regner vi også arbeid som familiemedlem uten fast avtalt, lønn på gårdsbruk, i forretning og i familiebedrift ellers.

JA

NEI

Hvis nei i Arbeidla

Arbeidlb

Har du inntektsgivende arbeid som du var midlertidig borte fra eller hadde fri fra i forrige uke?

JA

NEI

Hvis nei i Arbeidla

IY1

Har du tidligere hatt et fast arbeidsforhold som varte mer enn 6 måneder?

JA

NEI

Hvis IY1 = ja

IY2a

Hvilket yrke er det du har hatt lengst?

SKRIV INN YRKE SÅ DETALJERT SOM MULIG

IY2aKod

Trykk <backspace> for å velge yrkeskode

Hvis Arbeidla = ja ELLER Arbeidlb = ja OG Arbeidssted hentet fra register

Bedla

I Arbeidstaker- og arbeidsgiverregisteret står du oppført med følgende arbeidssted:

<BEDRIFTENS NAVN>

<FILIAL>

<ADRESSE>

<POSTNR, POSTSTED>

Er alle disse opplysningene riktige?

JA

NEI

Hvis nei i Bedla eller arbeidssted ikke fra register

Bedlb

Hvor arbeider du til vanlig/hadde du hovedsakelig arbeid denne uka? Vi ønsker navn og adresse på bedriften.

TAST INN NAVNET PÅ BEDRIFTEN
EVT. AVDELING OPPGIS I NESTE SPØRSMÅL

Bed1c

Hvilken avdeling?
DETTE FELTET KAN VÆRE BLANKT

Bed1d

TAST INN ADRESSEN ELLER POSTBOKSADRESSEN TIL BEDRIFTEN.
IKKE POSTNUMMER, DET ER NESTE SPØRSMÅL)

Bed1e

Oppgi om mulig postnummer og poststed eller skriv 9999 hvis ukjent
postadresse:

Bed2

Hva slags virksomhet drives i bedriften?
SKRIV BARE <.> NÅR DET AV BEDRIFTENS NAVN KLART FRAMGÅR HVA
VIRKSOMHETEN GÅR UT PÅ.

Yrk1

Hva er ditt hovedyrke i denne bedriften?
(Alfayrke)
SKRIV INN YRKE SÅ DETALJERT SOM MULIG
ALFANUMERISK YRKESKODE

SpmL6Kod

TRYKK <BACKSPACE> FOR Å VELGE YRKESKODE

Yrk1Oppg

Hva er dine viktigste arbeidsoppgaver?
FYLLES IKKE UT NÅR DET KLART FREMGÅR AV YRKESTITTELEN HVA IOS
ARBEIDSOPPGAVER ER, SVAR da <.> FOR Å GÅ VIDERE

Timer1

Hvor mange timer pr. uke arbeider du vanligvis i ditt hovedyrke?
Regn også med betalte overtidstimer for ekstraarbeid hjemme i
forbindelse med dette arbeidet.
HALVE TIMER RUNDES OPPOVER F.EKS. 37,5 TIMER REGISTRERES SOM 38)

Sp6

Hvor mange sysselsatte er det i denne bedriften?
1-10
11-19
20-49
50-99
100-199
200 ELLER FLERE
VARIERENDE

Leder

Arbeider andre mennesker under din ledelse, eller er din stilling på
annen måte en overordnet stilling?
JA
NEI

Bed3

Er bedriften du arbeider i...
1. et personlig eid firma,
2. et aksjeselskap, organisasjon eller lignende,
3. kommunal virksomhet,
4. fylkeskommunal virksomhet, eller
5. en statlig virksomhet?

Hvis Bed3 = 1

Arbeid2

Arbeider du som...

1. selvstendig,
2. ansatt,
3. eller som familiemedlem uten fast avtalt lønn?

Yrk2

Har du også et bi-yrke?

JA

NEI

Timer2

Hvor mange timer pr. uke arbeider du vanligvis i ditt biyrke eller biyrkene du har? Regn også med betalte overtidstimer og ekstraarbeid hjemme i forbindelse med dette arbeidet.

EVENTUELLE HALVE TIMER RUNDES OPPOVER

Arb13

Omtrent hvor mange timer bruker du vanligvis til husarbeid i uka? Som husarbeid regner vi matlaging, rengjøring, vask og stell av tøy mv., men ikke pass av barn, syke o.l

UNDER 5 TIMER

5-9 TIMER

10-19 TIMER

20-29 TIMER

30-39 TIMER

40 TIMER OG OVER

EGENVURDERING AV HELSE

Alle

H1

Hvordan vurderer du din egen helse sånn i alminnelighet. Vil du si at den er meget god, god, verken god eller dårlig, dårlig eller meget dårlig?

MEGET GOD

GOD

VERKEN GOD ELLER DÅRLIG

DÅRLIG

MEGET DÅRLIG

SYKDOM/ FUNKSJONSHEMMING

ALLE

*H2a

Har du noen varig sykdom eller lidelse, noen medfødt sykdom eller virkning av skade?

MED VARIG SYKDOM MENES SYKDOM/LIDELSE SOM HAR VART I MINST 6 MÅNEDER

ELLER NYERE SYKDOM/LIDELSE SOM DU REGNER MED VIL BLI VARIG

(SE PAPIRINSTRUKS)

JA

NEI

HVIS JA I SPM H2a

*H2 HvaSlag

Hva slags sykdom, skade eller lidelse er dette?

*H2 NaarFikk

Når fikk du sykdommen, skaden, lidelsen?

SISTE 6 MND

MER ENN SEKS MÅNEDER SIDEN
MEDFØDT
HUSKER IKKE

H2 LegDiagn

Har en lege noen gang sagt at du har denne diagnosen/sykdommen?
JA
NEI

*H2 Flere

Har du flere varige sykdommer eller lidelser, noen medfødt sykdom eller virkning av skade?
MED VARIG SYKDOM MENES SYKDOM/LIDELSE SOM HAR VART I MINST 6 MÅNEDER ELLER NYERE SYKDOM/LIDELSE SOM DU REGNER MED VIL BLI VARIG (SE PAPIRINSTRUKS)
JA ⇨ H2 HVASLAG
NEI

[H2 SPØRSMÅLENE GJENTAS SÅ LENGE DET ER FLERE SYKDOMMER (MAKS 10)]

HVIS SVARTE NEI I H2a OG/ELLER NEI I H2 Flere

VIS KORT 2.
HVIS TELEFONINTERVJU: BE IO SE PÅ KORTET SOM KOM SAMMEN MED BREVET.
HVIS IO IKKE HAR DET: LES OPP FRA KORT

HVIS NEI I SPM H2a OG/ELLER NEI I H2 Flere:

*H3a

Har du noen av sykdommene på dette kortet som er varige?
MED VARIG SYKDOM MENES SYKDOM/LIDELSE SOM HAR VART I MINST 6 MÅNEDER ELLER NYERE SYKDOM/LIDELSE SOM DU REGNER MED VIL BLI VARIG (SE PAPIRINSTRUKS)
JA
NEI

HVIS JA I SPM H2a:

*H3a

Har du noen av sykdommene på dette kortet som er varige, og er dette sykdom, skade eller lidelse du ennå ikke har fortalt om?
MED VARIG SYKDOM MENES SYKDOM/LIDELSE SOM HAR VART I MINST 6 MÅNEDER ELLER NYERE SYKDOM/LIDELSE SOM DU REGNER MED VIL BLI VARIG (SE PAPIRINSTRUKS)
JA
NEI

*H3 HvaSlag

Hva slags sykdom, skade eller lidelse er dette?

*H3 NaarFikk

Når fikk du sykdommen, skaden eller lidelsen?
SISTE 6 MND
MER ENN SEKS MÅNEDER SIDEN
MEDFØDT
HUSKER IKKE

H3 LegDiagn

Har en lege noen gang sagt at du har denne diagnosen/sykdommen?
JA
NEI

*H3 Flere

Har du flere varige sykdommer, skader eller lidelser på dette kortet?
JA ⇨ H3 HVASLAG

NEI

[SPM H3 SPØRSMÅLENE GJENTAS SÅ LENGE FLERE SYKDOMMER (MAKS 5)]

HVIS NEI I H3a ELLER NEI I H3 Flere

*H4a

Har du noen varig funksjonshemminger som du ikke har fortalt om?
MED VARIG FUNKSJONSHEMMING MENES: SOM HAR VART I MINST 6 MÅNEDER ELLER
NYERE FUNKSJONSHEMMINGER SOM DU REGNER MED VIL BLI VARIG (SE
PAPIRINSTRUKS)
JA
NEI

*H4 Hvaslag

Hva slags funksjonshemminger dette?
TYPE FUNKSJONSHEMMING:

*H4 NaarFikk

Når fikk du denne funksjonshemmingen?
SISTE 6 MND
MER ENN SEKS MÅNEDER SIDEN
MEDFØDT
HUSKER IKKE

H4 LegDiagn

Har en lege noen gang sagt at du har denne funksjonshemmingen?
JA
NEI

*H4 Flere

Har du flere varige funksjonshemminger?
JA ⇒ H4 HVASLAG
NEI

[SPM H4 GJENTAS SÅ LENGE FLERE FUNKSJONSHEMMINGER (MAKS 5)]

VIRKNINGER AV SYKDOM

STILLES TIL PERSONER MED SYKDOM ELLER FUNKSJONSHEMMINGER I H2-H4, ANDRE GÅR
TIL Skade 1a

H8a

Vi vil gjerne vite hvordan du vurderer den /de varige
sykdommen/funksjonshemmingen / sykdommene/funksjonshemmingene du har
fortalt om. Virker noen av disse inn på hverdagen i høy grad, i noen
grad, i liten grad eller ikke i det hele tatt?

VI TENKER PÅ ALLE SLAGS VIRKNINGER: SMERTER, ANGST, SØVNPROBLEMER,
TRETTHET, BEGRENSNINGER I HVA DU KAN GJØRE. DERSOM DET ER VIRKNINGER
SOM KOMMER OG GÅR I PERIODER, KOMMER DET AN PÅ IO'S VURDERING AV OM
DETTE ER NOE SOM VIRKER INN PÅ HVERDAGEN.

1. I HØY GRAD
2. I NOEN GRAD
3. I LITEN GRAD
4. IKKE I DET HELE TATT

HVIS SV.ALT 1 ('i høy grad') I H8a

H8b

Hvilke varige sykdommer/funksjonshemminger er det som i høy grad
virker inn på hverdagen?

HER PROGRAMMERES DET SLIK AT DE SYKDOMMER/FUNKSJONSHEMMINGER SOM ER NEVNT /KRYSSSET AV FOR I H2, H3, H4 KOMMER OPP SOM EN LISTE DER FLERE KAN AVMERKES.

sykd1: tekst fra H2-H4
sykd2: --"--
sykd3: --"--
sykd4: --"--
sykd5: --"--
osv...

SYMPTOMER

Viskort

HVIS BESØKSINTERVJU: VIS KORT 3.
HVIS TELEFONINTERVJU: LES OPP SPØRSMÅL OG SVARALTERNATIVER

ALLE

*H9

Har du i løpet av de siste 3 månedene hatt noen av følgende plager?
Regn bare med mer varige eller stadig tilbakevendende plager, ikke forbigående plager som f.eks. forkjølelse. Flere svar mulig.

1. smerter i kroppen JA/NEI
2. hodepine eller migrene JA/NEI
3. kløe eller svie JA/NEI
4. tett nese eller rennende øyne JA/NEI
5. pustebesvær, kortpustethet eller tung pustethet JA/NEI
6. hoste JA/NEI
7. kvalme eller fordøyelsesbesvær JA/NEI
8. svimmelhet eller dårlig balanse JA/NEI
9. angst eller fobier JA/NEI
10. å være nedstemt eller deprimert JA/NEI
11. å være irritabel eller aggressiv JA/NEI
12. konsentrasjonsvansker JA/NEI
13. søvnproblemer JA/NEI
14. å være trett eller slapp JA/NEI
15. andre helseplager, Spesifiser
16. INGEN

Hvis H9 = 15 'annen helseplage'

H9sp

Hvilke andre plager?

SKADER

De neste spørsmålene gjelder skadeepisoder siste 12 måneder:

Skadela

Har du i løpet av de siste 12 måneder vært utsatt for en eller flere skader eller forgiftning som førte til at du oppsøkte lege eller tannlege?

JA

NEI

Hvis Skadela = ja

Gjelder skadeepisoder siste 12 måneder:

Skadelb

Hvor mange ganger har du vært skadet slik at du måtte oppsøke lege/tannlege?

Hvis Skadelb = 1

Skada

Skyldtes skaden et uhell eller en ulykke, var den forårsaket av vold, overfall, eller håndgemeng eller skyldes den andre forhold.

UHELL ELLER EN ULYKKE

VOLD, OVERFALL, ELLER HÅNDGEMENG

ANDRE FORHOLD

Hvis Skadelb = 2 eller flere skader

Skada_2

Vi ønsker å vite litt mer om de skadene du har fortalt om. Vi starter med den første.

HVIS FLERE ENN 6 SPØR OM DE 6 MEST ALVORLIGE

Skyldtes skaden: et uhell eller en ulykke; var den forårsaket av vold, overfall, eller håndgemeng eller skyldtes den andre forhold?

UHELL ELLER EN ULYKKE

VOLD, OVERFALL, ELLER HÅNDGEMENG

ANDRE FORHOLD

VOLD OG TRUSSEL

Introduksjonstekst

De neste spørsmålene handler om vold og trusler.

Vo_Fhels

Har du i løpet av de siste 12 månedene blitt utsatt for vold?

JA

NEI

Vo_F1c1

Har du i løpet av de siste 12 månedene blitt utsatt for ...trussel/trusler som var så alvorlig at du ble redd?

er

Har du den siste tiden vært urolig for å bli utsatt for vold eller trusler når du går ute alene der du bor? Vil du si du er ...

1. Svært urolig
2. Noe urolig
3. eller ikke urolig

BRUK AV HELSETJENESTER

LEGEKONTINUITET

ALLE

Sp1

Har du en lege du vanligvis bruker?

1. Ja, fastlegen
2. Ja, en annen lege
3. Nei, ingen bestemt lege

Hvis Sp1 = 1, 2 'ja, fastlegen eller ja, en annen lege'

Sp3aar

Omtrent hvor lenge har du hatt denne legen?

GJELDER LEGEN SOM PERSON, IKKE BARE AT MAN HAR FAST LEGESENTER
OPPGI ANTALL ÅR. HVIS MINDRE ENN ETT ÅR SKRIV <0>

Sp_Lghj
Siste gang du trengte legehjelp: tok du kontakt med fastlege,
legevakt eller privat legesenter?
FASTLEGE
LEGEVAKT
PRIVAT LEGESENTER

Sp_Fl
Har du byttet fastlege de siste 12 måneder?
JA
NEI

Hvis ja i Sp_Fl

Sp3Skift
Byttet du fastlege fordi du ønsket det eller fordi du fikk tildelt
ny?
1. ØNSKET DET
2. FIKK TILDELTE NY
3. INGEN AV DELENE

HVIS SP3SKIFT = 1

Sp3Skift_b
Hvorfor ønsket du det?
SPESIFISER

BRUK AV LEGETJENESTER, SISTE 14 DAGER

ALLE

H11
Har du hatt kontakt med fastlege eller annen allmennlege på
legekontor, legevakt, skole-, student- eller bedriftshelsetjeneste
siste 14 dager? Vi tenker på alle slags kontakter. Ikke regn med
tilfeller der du fulgte barn, ektefelle eller andre.
(programmert tekst etter om man er...
yrkesaktiv: allmennlege på legekontor, legevakt eller
bedriftshelsetjeneste...
student: allmennlege på legekontor, legevakt, skole- eller
studenthelsetjeneste...
eller ikke: allmennlege på legekontor eller legevakt)
JA
NEI

Hvis H11 = ja

H12
Hvor mange kontakter?
ANTALL

H12b1

Hvis H12 > 1
Hvor mange av kontaktene var telefonkonsultasjoner?
Regn ikke med timebestillinger.
ANTALL:

Nytt kortnavn -

Hvis H12 = 1
Var denne kontakten en telefonkonsultasjon?
Regn ikke med timebestilling.
JA
NEI

BRUK AV ULIKE HELSETJENESTER, SISTE 12 MND

ALLE

H13a

Omtrent hvor mange kontakter hadde du med fastlege eller annen allmennlege på legekontor, legevakt, skole-, student- eller bedriftshelsetjeneste siste 12 måneder? Vi tenker på alle slags kontakter. Ikke regn med tilfeller der du fulgte barn, ektefelle eller andre.

(programmert tekst etter om man er yrkesaktiv, student eller ikke)

H13b

Hvor mye betalte du siste gangen du var hos fastlege eller annen allmennlege på legekontor, legevakt, skole-, student- eller bedriftshelsetjeneste?

BELØP: _____

Hvis H13a = >1

H13fast

Hvor mange av disse kontaktene var med din fastlege?

ANTALL

Leg7a

Har du i løpet av de siste 12 månedene bestilt time hos din fastlege på grunn av egen sykdom? Ikke regn med situasjoner der du trengte øyeblikkelig hjelp.

1. JA

2. NEI

Hvis Leg7a = ja

Sp4

Hvor lang tid tok det å ta kontakt med fastlegens kontor over telefon ved siste henvendelse. Tok det under 10 minutter, 10 minutter til 1 time eller mer enn 1 time?

UNDER 10 MINUTTER

10 MINUTTER TIL 1 TIME

MER ENN 1 TIME

Hvis Leg7a = ja

Leg7b

Hvor mange dager måtte du vente på å få time sist gang du bestilte?

HVIS IO FIKK TIME PÅ DAGEN SKRIV <0>

Hvis H13a = >1

Oyeb

Hvor mange av disse <ANTALL fra H13a> kontaktene du har nevnt gjaldt øyeblikkelig hjelp pga. egen sykdom?

ANTALL

HVIS Oyeb > 1

OyebFast

Hvor mange av disse <ANTALL fra Oyeb> kontaktene du har nevnt var kontakt med din fastlege?

ANTALL

HVIS Oyeb = 1 og H13fast = 1

OyebF0

Var denne kontakten med din fastlege

JA

NEI

Hvis H13a = 1 og sp1= ja

H13fast0

Var denne kontakten med din fastlege?

JA

NEI

Hvis H13a = 1

Oyeb0

Gjaldt denne kontakten øyeblikkelig hjelp?

JA

NEI

ALLE

H14

Har du i løpet av de siste 12 måneder vært hos legespesialist utenfor sykehus? Vi tenker på alle slags kontakter. Ikke regn med tilfeller der du fulgte barn, ektefelle eller andre.

JA

NEI

HVIS JA I H14

H14a

Kan du si hvor mange ganger?

ANTALL GANGER

H14b

Hvor mye betalte du siste gangen du var hos legespesialist utenfor sykehus?

BELØP: _____

ALLE

*H16

Har du i løpet av de siste 12 måneder vært til timeavtale hos lege på sykehus? Det kan være poliklinisk behandling/utredning, dagbehandling, dagkirurgi. Vi tenker på alle slags kontakter. Regn ikke med innleggelser over natten. Regn ikke med tilfeller der du fulgte barn, ektefelle eller andre.

JA

NEI

HVIS JA I H16

H16a

Kan du si hvor mange ganger?

ANTALL GANGER:.....

H16b

Hvor mye betalte du siste gangen du var hos lege på sykehus?

BELØP: _____

HVIS JA I H14 eller H16

SpesPsyk

Var noe av dette behandling hos psykiater?

VI TENKER HER PÅ BESØK BÅDE PÅ OG UTENFOR SYKEHUS

JA

NEI

Hvis SpesPsyk = Ja

SpPsyka

Kan du si hvor mange ganger?

ANTALL GANGER:.....

SpesPsykb

Hvor mye betalte du siste gangen du var hos psykiater på eller utenfor sykehus?

BELØP: _____

ALLE

H15ps

Har du i løpet av de siste 12 måneder vært hos psykolog?

JA

NEI

HVIS JA I H15

H15ps_a

Kan du si hvor mange ganger?

ANTALL GANGER:.....

H15b

Hvor mye betalte du siste gangen du var hos psykolog?

BELØP: _____

Alle

H17a

Har du i løpet av de siste 12 måneder vært innlagt på sykehus eller sykestue over natten?

REGN MED FØDSEL

JA

NEI

Hvis H17a=ja

H17a_x

Hvor mange opphold?

ANTALL GANGER

Hvis ja i H17a, og kvinne under 50 år

H17a_f

Var oppholdet en fødsel (hvis flere: var ett av oppholdene en fødsel)

JA

NEI

Hvis ja i H17a og H17a_x =1 og H17a_f = <alt.2>=0

H17aPsyk

Var du innlagt på psykiatrisk sykehus eller avdeling?

JA

NEI

ALLE

Fysio

Har du i løpet av de siste 12 måneder vært hos fysioterapeut?

JA

NEI

Hvis Fysio = ja

Fysioa

Kan du si hvor mange ganger?

ANTALL GANGER:.....

Fysio b

Hvor mye betalte du siste gangen du var hos fysioterapeut?

BELØP: _____

ALLE

Kiro

Har du i løpet av de siste 12 måneder vært hos kiropraktor?

JA
NEI

Hvis Kiro = ja

Kiroa

Kan du si hvor mange ganger?

ANTALL GANGER:.....

Kirob

Hvor mye betalte du siste gangen du var hos kiropraktor?

BELØP:_____

Til alle

Ernfys

Har du i løpet av de siste 12 måneder vært hos ernæringsfysiolog?

JA

NEI

Hvis Ernfys = ja

Ernfysa

Kan du si hvor mange ganger?

ANTALL GANGER:.....

| *Alterb

Har du i løpet av de siste 12 månedene vært til behandling hos ...

.. homeopat

.. akupunktør

.. fotsoneterapeut eller refleksolog

.. aromaterapeut

.. massasjeterapeut

.. naprapat

.. osteopat

.. healer

JA/NEI

For hver ja i Alterb

Alterb_x

Hvor mange ganger har du vært til behandling hos <TEKST 'behandler'
fra alterb> siste 12 måneder.

ANTALL GANGER

Hvis ja i minst en av kategoriene i Alterb

AlterbU

Kan du anslå dine samlede utgifter til denne behandlingen/disse
behandlingene de siste 12 månedene?

BELØP:_____

Hvis JA til homøopat eller akupunktør i Alterb: Alterb_info og Alterb_opps

Alterb_info

Hvor fikk du informasjon som førte deg til behandling hos [.....]?

FLERE SVAR ER MULIG

FAMILIE ELLER VENNER

LEGE

ANNET HELSEPERSONELL ENN LEGE

AVIS ELLER UKEBLAD

RADIO ELLER FJERNSYN

INTERNETT

Alterb_opps

Hvorfor oppsøkte du behandling hos [.....]. Var det ...

- a. ..for å lindre akutt sykdom eller akutte plager så som halsbetennelse, forkjølelse, mellomøre/bihulebetennelse?
- b. ..for å lindre kronisk sykdom eller kroniske plager så som smerter i muskler eller skjelett, reumatisme, multippel sklerose, migrene e.l?
- c. .. for å forebygge sykdom eller styrke helsen?
- d. .. for eget velvære?

JA
NEI

ALLE

Alterb_med_a

Har du i løpet av de siste 12 måneder brukt urtemedisin, naturmidler eller naturlegemidler som ledd i egenbehandling?

Med egenbehandling mener vi behandling som du selv har tatt initiativ til uten henvisning fra lege eller alternativ behandler.

JA
NEI

Hvis Alterb_med_a = JA:

Alterb_med_b

Hvorfor brukte du slik behandling. Var det ...

- a. .. for å lindre akutt sykdom eller akutte plager så som halsbetennelse, forkjølelse, mellomøre/bihulebetennelse?
- b. ..for å lindre kronisk sykdom eller kroniske plager så som smerter i muskler eller skjelett, reumatisme, multippel sklerose, migrene e.l?
- c. .. for å forebygge sykdom eller styrke helsen?
- d. .. for eget velvære?

JA
NEI

ALLE

Alterb_egenb_1

Har du i løpet av de siste 12 måneder brukt meditasjon, yoga, qi gong eller thai chi som ledd i egenbehandling?

Med egenbehandling mener vi behandling som du selv har tatt initiativ til uten henvisning fra lege eller alternativ behandler.

JA

NEI

Hvis Alterb_egenb_1 = JA:

Alterb_egenb_2

Hvorfor brukte du dette som egenbehandling. Var det...

- a. ..for å lindre akutt sykdom eller akutte plager så som halsbetennelse, forkjølelse, mellomøre/bihulebetennelse?
- b. .. for å lindre kronisk sykdom eller kroniske plager så som smerter i muskler eller skjelett, reumatisme, multippel sklerose, migrene e.l?
- c. .. for å forebygge sykdom eller styrke helsen?
- d. .. for eget velvære?

JA

NEI

HVIS Alterb_egenb_2_b = JA (lindre **kroniske** sykdom/plager):

Alterb_egenb_3

Hvor ofte gjør du vanligvis slike øvelser?

HVER DAG

FLERE GANGER I UKEN

EN GANG I UKEN

HVER FJORTENDE DAG

SJELDNERE

BRUK AV EGENANDELSKORT

*NyHls9a

Benytter du ordningen med egenandelskort 1 eller 2?

KVITTERINGSKORT FOR EGENANDELER I NORGE.

EGENANDELSKORT 1 GJELDER GODKJENTE EGENANDELER TIL LEGEHJELP HOS PRIVATPRAKTISERENDE LEGE MED DRIFTSAVTALE, LABORATORIEPRØVER OG RADIOLOGISKE UNDERSØKELSER OG BEHANDLING, PSYKOLOGHJELP, VIKTIGE LEGEMIDLER, LEGEMIDLER PÅ BLÅ RESEPT OG SPESIELT MEDISINSK UTSTYR SAMT REISER TIL OG FRA UNDERSØKELSE OG BEHANDLING.

Egenandelskort 2 gjelder godkjente egenandeler ved undersøkelse og behandling hos fysioterapeut, enkelte former for tannlegehjelp, opphold ved offentlig godkjent opptreningsinstitusjon, behandlingsreiser til utlandet i regi av Rikshospitalet

JA, EGENANDELSKORT 1

JA, EGENANDELSKORT 2

JA, BEGGE

NEI

Hvis NyHls9a=4

NyHls9b

Hvorfor benytter du ikke ordningen?
Flere svar mulig.
Kjenner ikke til ordningen
Vanskelig å holde orden på kvitteringer og papirer
NÅR ikke egenandelstaket
Orker ikke søke
Annet
Spesifiser

Hvis NyHls9a=1,3

*Hls9a

Har du i løpet av 2008 fått utstedt frikort innenfor egenandelstak 1?
GJELDER GODKJENTE EGENANDELER TIL LEGEHJELP HOS PRIVATPRAKTISERENDE LEGE MED
DRIFTSAVTALE, LABORATORIEPRØVER OG RADIOLOGISKE UNDERSØKELSER OG BEHANDLING,
PSYKOLOGHJELP, VIKTIGE LEGEMIDLER, LEGEMIDLER PÅ BLÅ RESEPT OG SPESIELT MEDISINSK
UTSTYR SAMT REISER TIL OG FRA UNDERSØKELSE OG BEHANDLING.

JA
NEI

Hvis Hls9a=2

Hls9b

Regner du med å få utstedt slikt frikort i løpet av 2008?

JA
NEI
VET IKKE

Hvis NyHls9a=2,3

*Hls9d

Har du i løpet av 2008 fått utstedt frikort innenfor egenandelstak 2?
GJELDER GODKJENTE EGENANDELER VED UNDERSØKELSE OG BEHANDLING HOS
FYSIOTERAPEUT, ENKELTE FORMER FOR TANNLEGEHJELP, OPPHOLD VED
OFFENTLIG GODKJENT OPPTRENNINGSINSTITUSJON, BEHANDLINGSREISER TIL
UTLANDET I REGI AV RIKSHOSPITALET

JA
NEI

Hvis Hls9d=2

Hls9e

Regner du med å få utstedt slikt frikort i løpet av 2008?

JA
NEI
VET IKKE

UTGIFTER TIL MEDISINER

Nå vil jeg stille deg noen spørsmål om utgifter til medisiner.

*Hls22a

Har du i løpet av de siste 12 månedene hatt utgifter til medisiner
eller medisinsk utstyr som du får på blå resept?
MEDISINER PÅ BLÅ RESEPT SKRIVES UT FOR PASIENTER MED KRONISK SYKDOM
HVOR DET ER BEHOV FOR LANGVARIG BEHANDLING. DET ER SYKDOMMEN SOM GIR
RETT TIL Å FÅ MEDISINER PÅ BLÅ RESEPT.
FARGEN PÅ SELVE RESEPTEN ER BLÅ, DERAV NAVNET "BLÅ RESEPT".

JA
NEI
VET IKKE

Hvis Hls22a=1 og (Hls9b=2,3 eller NyHls9a=2,4)

Hls22b

Hvor mye har du betalt?

REGN IKKE MED DET DU HAR FÅTT ELLER VIL FÅ REFUNDERT AV TRYGDEN.

BELØP: _____

*Hls22c

Har du i løpet av de siste 12 månedene hatt utgifter til medisiner på hvit resept?

HVIT RESEPT ER RESEPTER HVOR PASIENTEN SELV MÅ DEKKE UTGIFTENE TIL MEDISINENE.

JA
NEI

Hvis Hls22c=1

Hls22c1

Hvor mye har du betalt?

BELØP: _____

Hls22d

Har du i løpet av de siste 12 månedene hatt utgifter til andre medisiner eller medisinsk utstyr?

VI TENKER HER PÅ RESEPTFRIE MEDISINER.

JA
NEI

Hvis Hls22d=1

Hls22d 1

Hvor mye har du betalt?

BELØP: _____

HVIS Sp1= JA

Jeg skal nå lese opp en del påstander om din faste lege.

For hver påstand vil jeg at du skal svare om du er helt enig, litt enig, VERKEN ENIG ELLER UENIG, litt uenig eller helt uenig

Lege7a

Legen tar meg og mine problemer på alvor

Lege7b

Jeg har full tillit til den behandlingen legen gir

Lege7c

Legen gir meg ikke nok tid

Lege7d

Det tar alt for lang tid å få time hos legen

Lege7e

Jeg blir henvist videre hvis jeg har behov for det

Alle

*Hfor1

Privat behandlingsforsikring er en helseforsikring som gir deg rett til undersøkelse, sykehusinnleggelse og annen legebehandling innen kort tid. Har du en slik privat behandlingsforsikring som ikke er en

reiseforsikring? LIVSFORSIKRING, UFØREFORSIKRING, ULYKKESFORSIKRING
OG FORSIKRING VED KRITISK SYKDOM SKAL IKKE INKLUDERES.
JA
NEI

Hvis Hfor1=JA

Hfor2

Er denne forsikringen betalt av din arbeidsgiver?
JA
NEI

Hvis Hfor1=NEI

Hfor3

Vurderer du å kjøpe privat behandlingsforsikring i framtiden?
JA
NEI

Intrrotekst

De neste spørsmålene handler om kometisk kirurgi.

Til alle

Kos1

Har du noen gang tatt en kosmetisk operasjon? Regn ikke med inngrep
som dekkes av folketrygden.
JA
NEI

Hvis ja i Kos1

Kos2

Hvilke typer av kosmetiske operasjoner har du fått utført?
SKRIV OGSÅ KROPPSDELEN HVIS DET IKKE GÅR FREM AV OPERASJONSTYPEN
6 åpne tekstfelt. Her skal det kunne registreres flere operasjoner,
slik at en kan telle opp antall operasjoner siden. Dersom flere enn
seks operasjoner skal de seks siste registreres.

Hvis ja i Kos1

Kos3

Har du hatt alvorlige ettervirkninger eller komplikasjoner etter
operasjonen/operasjonene, så som smerter eller annet ubehag?
JA
NEI

Hvis ja i Kos1

Kos4

Ble inngrepet/noen av inngrepene utført i utlandet?
JA
NEI

TANNHELSE

Tannhel

Hvordan vurderer du din tannhelse? Vil du si den er...
Meget god
God,
Verken god eller dårlig
Dårlig
Meget dårlig

Tannleg2

Omtrent hvor mange av dine egne tenner har du igjen? Har du 20 eller flere, 10-19, 1-9 eller ingen?

VOKSNE HAR 28 TENNER + 4 VISDOMSTENNER

20 ELLER FLERE

10-19

1-9

INGEN

Tannleg4

Når var du sist hos tannlege? Var det...
6 måneder siden eller mindre
7-12 måneder siden
1 - 2 år siden (13-24 måneder)
Mer enn to år, men mindre enn fem år
Mer enn 5 år
Husker ikke

Hvis Tannleg4 = 1 'sist hos tannlege 6 måneder siden eller mindre' eller 2 '7-12 måneder siden': Tannh6, tannh6_b og tannh6_c:

Tannh6

Angi så nøyaktig som mulig hvor mye du til sammen har betalt hos tannlegen i løpet av de siste 12 måneder.
OPPGI BELØPET I KRONER

Hvis svar i tannh6[

Tannh6_b

Har du fått deler av beløpet refundert fra Folketrygden?

JA

NEI

VET IKKE

Hvis tannh6_b = ja

Tannh6_c

Oppgi beløpet i kroner
kronebeløp

Hvis Tannleg4 = 1 'sist hos tannlege 6 måneder siden eller mindre' eller 2 '7-12 måneder siden'

TannakuttA

Har du måttet kontakte tannlege på grunn av akutte problemer siste 12 måneder?

JA

NEI

Hvis tannakuttA = ja:

TannakuttB

Er du fornøyd med hvor raskt du fikk hjelp?

JA
NEI

Hels5a

Har du noen gang i løpet av de siste 12 måneder hatt behov for å gå til tannlege uten å gjøre det?

JA
NEI

Hvis Hels5a = Ja

Hels5b

Hva var hovedgrunnen til at du ikke gikk til tannlege?

1. ØKONOMISKE ÅRSAKER
2. HADDE IKKE TID (ARBEID, OMSORGSFORPLIKTELSER)
3. PROBLEMER MED TRANSPORT
4. LANG VENTELISTE
5. REDD FOR TANNLEGE/UNDERSØKELSE/BEHANDLING
6. VILLE SE OM PROBLEMET BLE BEDRE AV SEG SELV
7. KJENTE IKKE NOEN GOD TANNLEGE/BEHANDLER
8. ANDRE ÅRSAKER

Hvis hels5b =8

Hels5bSp

Spesifiser andre årsaker

Til alle

Tannflu

Pusser du tenner med fluortannkrem hver dag?

JA/NEI

Hvis tannflu = ja

Tannflu_b

Hvor ofte pusser du med fluortannkrem?

Bare om morgenen.

Bare om kvelden

Pusser morgen og kveld.

Pusser flere ganger om dagen

Spm.11

Hvis tannleg 4 = 1 'sist hos tannlege 6 mnd eller mindre' eller 2 ' 7-12 mnd sist hos tannlege'

Tannh11a - i

Hva har du fått utført hos tannlege siste året? Har du...

Tannh11_a...Undersøkt tenner og tatt røntgenbilder.

JA/NEI

Tannh11_b...Fylt hull / byttet fylling.

JA/NEI

Tannh11_c...Satt inn krone eller bro

JA/NEI

Tannh11_d...Rotfylt tann

JA/NEI

Tannh11_e...Satt inn implantat

JA/NEI

Tannh11_f...Tannkjøttsbehandling

JA/NEI

Tannh11_g...Bleking av tenner

JA/NEI

Tannh11_h...Råd om munnstell og fjernet tannstein

JA/NEI

Tannh11_i...Trekking av tann/tenner

JA/NEI

FUNKSJONSEVNE

Innrotetekst

De følgende spørsmålene gjelder mer varige problemer, vi tenker altså ikke på helt forbigående problemer du har akkurat nå. Med varig menes menes at problemet har vart eller forventes å vare i minst seks måneder.

(Dette står også som en påminnings tekst over alle spørsmål fra H20 til H29d)

ALLE

NyH20

Har du vansker med å se vanlig tekst i aviser? Svar med utgangspunkt i normal bruk av briller eller kontaktlinser

JA

NEI

Hvis NyH20 = ja

NyH20_b

Vil du si du..

...har noen vansker

...har store vansker

...ikke klarer det

IO ER STERKT SVAKSYNT/BLIND

Ans4m

Har du vansker med å se ansiktet til noen på 4 meters avstand, for eksempel på den andre siden av veien? Svar med utgangspunkt i normal bruk av briller eller kontaktlinser.

JA

NEI

Hvis Ans4m = ja

Ans4m_b

Vil du si du..

...har noen vansker

...har store vansker

...ikke klarer det

IO ER STERKT SVAKSYNT/BLIND

NyH21a

Har du vansker med å høre hva som blir sagt i en normal samtale med minst to andre, eventuelt med bruk av høreapparat.

JA

NEI

Hvis NyH21a = ja

NyH21a_b

Vil du si du..
...har noen vansker
...har store vansker
...ikke klarer det
IO ER SVÆRT TUNGHØRT/DØV

Kons1

Har du vansker med å konsentrere deg eller huske ting?

JA
NEI

Hvis ja i Kons1

Kons1_b

Vil du si du..
...har noen vansker
...har store vansker
...ikke klarer det

Intro

Vi skal nå lese opp noen aktiviteter i hverdagen, og vil gjerne vite om du har vansker med å utføre noen av disse aktivitetene. Tenk på det du klarer når du har hjelpemidler eller støtte som du vanligvis bruker tilgjengelig.

ALLE

*H22a

Har du vansker med å gå i trapper opp og ned en etasje uten å hvile?

JA
NEI

Hvis ja i H22a

H22a_b

Vil du si du..
...har noen vansker
...har store vansker
...ikke klarer det

ALLE

*H22

Har du vansker med å bære en gjenstand på 5 kilo over en kortere strekning, si 10 meter?

JA
NEI

Hvis ja i H22

H22_b

Vil du si du..
...har noen vansker
...har store vansker
...ikke klarer det

ALLE

*H22c

Har du vansker med å gå en 5 minutters tur i noenlunde raskt tempo?

JA
NEI

Hvis ja i H22c

H22c_b

Vil du si du..
...har noen vansker
...har store vansker
...ikke klarer det

HVIS 67 ÅR ELLER ELDRE OG 16 - 66 ÅR MED FOREKOMSTER I H2-H4

*H24

Kan du uten hjelp av andre klare innkjøp av dagligvarer?

JA

NEI

*H25

Kan du uten hjelp av andre klare vask og rengjøring av boligen/leiligheten?

JA

NEI

HVIS SVARALTERNATIV 1 ('I HØY GRAD') I SPØRSMÅL H8a ' virkninger av sykdom' [PERSONER SOM IKKE SVARTE SVARALTERNATIV 'I HØY GRAD' PÅ SPM H8a GÅR TIL H29a]

*H26

Kan du kle av og på deg selv...

..uten vansker

..med noe vansker

..bare med hjelp fra andre

*H27

Kan du klare daglig personlig hygiene selv...

uten vansker

med noe vansker

bare med hjelp fra andre

STILLES TIL PERSONER 16-66 ÅR MED VARIG SYKDOM OG/ELLER FUNKSJONSHEMMINGER I SPM H2-H4 OG PERSONER 67+ ÅR UANSETT SVAR I H2-H4

*H29a

Har du på grunn av varige helseproblemer eller nedsatt funksjonsevne...

... vansker med å bevege deg ut av boligen på egenhånd? Vil du si at det...

ikke er mulig

er svært vanskelig

er noe vanskelig

er ikke vanskelig

*H29b1

Har du på grunn av varige helseproblemer eller funksjonshemming...

... vansker med å delta i organisasjons- eller foreningsliv? Vil du si at det...

ikke er mulig

er svært vanskelig

er noe vanskelig

er ikke vanskelig

*H29b2

Har du på grunn av varige helseproblemer eller funksjonshemming...

.... vansker med å delta i andre fritidsaktiviteter? Vil du si at det...

ikke er mulig

er svært vanskelig

er noe vanskelig

er ikke vanskelig

*H29c

Har du på grunn av varige helseproblemer eller funksjonshemming...

.... vansker med å benytte offentlige transportmidler? Vil du si at det...
ikke er mulig
er svært vanskelig
er noe vanskelig
er ikke vanskelig

*H29d

Har du på grunn av varige helseproblemer eller funksjonshemming...

.... vansker med å få kontakt med eller snakke med andre mennesker? Vil du si at det...
ikke er mulig
er svært vanskelig
er noe vanskelig
er ikke vanskelig

*HVIS FOREKOMST I H2-H4 OG JA i Arbeidla 'utførte inntektsgivende arbeid'
ELLER Arbeid1b 'inntektsgivende arbeid midlertidig borte fra'*

*Arbevnl

Medfører sykdom eller funksjonshemming noen begrensning i din arbeidsevne? Vil du si det begrenser arbeidsevnen i høy grad, i noen grad eller ikke i det hele tatt?

ARBEIDSEVNE SKAL GJELDE INNTEKTSGIVENDE ARBEID
I HØY GRAD
I NOEN GRAD
IKKE I DET HELE TATT

KOLLEKTIVTRANSPORT

Jeg skal nå stille deg noen spørsmål om kollektivtransport

*Trala

Har du i løpet av de siste 12 månedene reist med buss?
JA
NEI

Hvis trala=1

*Hvis besøksintervju: VIS KORT 4
Hvis telefonintervju: les opp svaralternativene*

Tral1b

Hvor ofte har du reist med buss de siste 12 månedene?
1. Daglig
2. Ukentlig
3. Månedlig
4. Sjeldnere

*Tra2a

Har du hatt vansker med å reise med buss?
JA
NEI

Hvis Tra2a=1

Tra2b

Er dette vansker knyttet til...
1. informasjon om avganger og stoppesteder
2. å komme til eller inn på holdeplass
3. å komme av og på bussen

4. forholdene inne på bussen, plass, luft eller lignende
 5. Mangelfullt eller manglende rutetilbud
- JA
NEI

Hvis Tra2a=1

Tra2c_1

- Vil du si du har noe vansker eller store vansker med å reise med buss?
1. NOE VANSKER
 2. STORE VANSKER
 3. KLARER IKKE

*Tra5a

- Har du i løpet av de siste 12 månedene reist med tog?
- JA
NEI

Hvis Tra5a=1

FORTSATT KORT 4

Tra5b

- Hvor ofte har du reist med toget de siste 12 månedene?
1. Daglig
 2. Ukentlig
 3. Månedlig
 4. Sjeldnere

*Tra6a

- Har du opplevd vansker med å ta toget?
- JA
NEI

Hvis Tra6a=1

Tra6b

- Er dette vansker knyttet til...
1. informasjon om avganger og stoppesteder
 2. å komme til eller inn på stasjon eller perrong
 3. å komme av og på toget
 4. forholdene inne på toget, plass, toalett, luft eller lignende
 5. Mangelfullt eller manglende rutetilbud
- JA
NEI

Hvis Tra6a=1

Tra6c

- Vil du si du har noe vansker eller store vansker med å ta toget?
1. NOE VANSKER
 2. STORE VANSKER
 3. KLARER IKKE

Hvis IO bor i Oslo eller Akershus

*Tra3a

- Har du i løpet av de siste 12 månedene reist med trikk eller T-bane?
- JA
NEI

Hvis Tra3a=1

FORTSATT KORT 4

Tra3b

Hvor ofte har du reist med trikk eller T-bane de siste 12 månedene?

1. Daglig
2. Ukentlig
3. Månedlig
4. Sjeldnere

*Tra4a

Har du opplevd vansker med å reise med trikk eller T-bane?

- JA
- NEI

Hvis Tra4a=1

Tra4b

Er dette vansker knyttet til...

1. informasjon om avganger og stoppesteder
2. å komme til eller inn på holdeplass eller stasjon
3. å komme av og på trikken eller T-banen
4. forholdene inne på trikken eller T-banen, som plass, luft eller lignende
5. Mangelfullt eller manglende rutetilbud

- JA
- NEI

Hvis Tra4a=1

Tra4c

Vil du si at du har noe eller store vansker knyttet til å reise med trikk eller T-bane?

1. NOE VANSKER
2. STORE VANSKER
3. KLARER IKKE

OMSORG

OMSORGSBEHOV OG -OMSORGSARBEID INNENFOR FAMILIEN

TIL FLERPERSONHUSHOLDNINGER tom Oms_Rhj

oms9

Er det noen i husholdningen som trenger ekstra stell, tilsyn eller hjelp til daglige gjøremål på grunn av varig sykdom, funksjonshemming eller høy alder?

- JA
- NEI

HVIS oms9 = Ja

Oms9a

Hvem i husholdningen er det som trenger ekstra stell, tilsyn eller hjelp?

LISTE OVER HUSHOLDNINGEN

HVIS oms9 = ja

oms12

Hvor stor del av døgnet trenger X tilsyn, ekstra stell eller hjelp?

HVIS FLERE PERSONER, SPØR FOR HVER PERSON

- TILSYN ELLER HJELP HELE DØGNET
- TILSYN ELLER HJELP HELE DAGEN
- STELL ELLER HJELP TIL BESTEMTE TING HELE DAGEN

STELL ELLER HJELP ELLERS I MER ENN ÉN TIME
STELL ELLER HJELP ELLERS I 1 TIME ELLER MINDRE

HVIS oms9 = ja

Filter: dersom det kun er en person i husholdningen og IO mottar hjelp skal dette spørsmålet ikke stilles.

Oms_Rhj

Gir du regelmessig noe ulønnet hjelp til X?
Vi tenker på regelmessig praktisk hjelp, stell eller tilsyn.
HVIS FLERE PERSONER SPØR FOR HVER PERSON

JA, HJELP/TILSYN MED X
NEI, INGEN REGELMESSIG HJELP

Hvis oms9 = ja

Oms_Hj

Får DU/husholdningen nok hjelp til å klare dere i hverdagen?
JA
NEI

HVIS oms9 = ja eller hvis IO over 67 år

oms13

Får Du/Husholdningen regelmessig noe ulønnet hjelp fra slekt, venner eller naboer? Vi tenker her på praktisk hjelp eller tilsyn med syke, funksjonshemmede eller eldre.
INGEN REGELMESSIG HJELP
HJELP / TILSYN FRA SLEKTNINGER
HJELP / TILSYN FRA NABOER / VENNER (IKKE SLEKT)

HVIS oms13 = 2, 3

oms14

Omtrent hvor mange timer per uke får DU/DERE slik hjelp?

HVIS oms9 = ja

oms17

Har DU/Husholdningen i løpet av den siste måneden fått hjelp eller besøk av hjemmesykepleier?
JA
NEI

HVIS JA

oms18

Hvor mange ganger siste måned?

HVIS oms9 = ja

oms15

Har DU/husholdningen i løpet av den siste måneden fått praktisk hjelp eller besøk av hjemmehjelpstjenesten?
JA
NEI

oms16

Hvor mange timer siste måned?
ANTALL TIMER:

Oms16b

Hvor mye betalte du siste måned?
BELØP: _____

TIL ALLE

*H42

Har DU/DERE i løpet av den siste måneden hatt noen form for regelmessig privat hjelp som dere har betalt fullt ut selv? Vi tenker på hjelp til personlig stell, rengjøring, innkjøp, matlaging og annet husarbeid. Regn med betalt hjelp fra slekt, naboer, frivillige organisasjoner og andre private.

BETALT HJELP FRA PRAKTIKANTER SKAL OGSÅ REGNES MED HER, SELV OM DE ER DEL AV SAMME KOSTHUSHOLDNING.

JA

NEI

OMSORGSARBEID UTENFOR FAMILIEN

oms1

Gir du regelmessig noe ulønnet praktisk hjelp til eller tilsyn med syke, funksjonshemmede eller eldre utenfor husholdningen?

JA

NEI

Hvis ja i oms1

oms1_f

Gjelder dette foreldrene dine?

JA, MOR

JA, FAR

JA, BEGGE

NEI

Hvis ja i oms1

oms1_s

Gjelder dette andre slektninger?

JA

NEI

Hvis ja i oms1

oms1_n

Gjelder dette naboer eller venner?

JA

NEI

Hvis ja i oms1

oms2

Omtrent hvor mange timer per uke gir du hjelp til <TEKST fra oms1.. 'hvem får hjelp'>?

GJELDER HJELP TIL PERSONER UTENFOR HUSHOLDNINGEN

oms2a

ANTALL TIMER TIL HJELP/TILSYN TIL FORELDRE

TOTALT:.....

oms2b

ANTALL TIMER TIL HJELP/TILSYN TIL ANDRE

SLEKTNINGER:.....

oms2c

ANTALL TIMER TIL HJELP/TILSYN TIL

NABOER/VENNER:.....

Hvis oms1_f = Ja

oms8a_f_f

Hva slags hjelp gir du regelmessig til din far/din mor/dine foreldre?
Har du i løpet av de siste fire uker gitt..

oms8a_f .. hjelp med dagligvareinnkjøp
oms8b_f .. hjelp til rengjøring av bolig
oms8c_f .. annen praktisk hjelp
oms8d_f .. tilsyn
oms8e_f .. pleie
oms8f_f .. råd og hjelp i kontakten med hjemmetjenestene
oms8g_f .. annen hjelp

Hvis oms1_s = Ja

Oms8_a

Hva slags hjelp gir du regelmessig til andre slektninger? Har du i løpet av de siste fire uker gitt..

oms8a_s .. hjelp med dagligvareinnkjøp
oms8b_s .. hjelp til rengjøring av bolig
oms8c_s .. annen praktisk hjelp
oms8d_s .. tilsyn
oms8e_s .. pleie
oms8f_s .. råd og hjelp i kontakten med hjemmetjenestene
oms8g_s .. annen hjelp

Hvis oms1_n = Ja

Oms8_a

Hva slags hjelp gir du regelmessig til naboer/venner? Har du i løpet av de siste fire uker gitt..

oms8a_n .. hjelp med dagligvareinnkjøp
oms8b_n .. hjelp til rengjøring av bolig
oms8c_n .. annen praktisk hjelp
oms8d_n .. tilsyn
oms8e_n .. pleie
oms8f_n .. råd og hjelp i kontakten med hjemmetjenestene
oms8g_n .. annen hjelp

i

HVIS FAR > 50 ÅR, BOR IKKE MED IO

NyOms3f

Bor din far på alders- eller sykehjem eller annen i bolig tilpasset eldre og funksjonshemmede?

JA
NEI

Hvis NyOms3f = ja

NyOms3f_a

Bor han på aldershjem/sykehjem?

JA
NEI

Hvis NyOms3f = ja

NyOms3f_b

Bor han i kommunal bolig som er bemannet hele døgnet?

JA
NEI

Hvis NyOms3f = ja

NyOms3f_c

Bor han i kommunal bolig som er bemannet på dagtid?

JA
NEI

NyOms3f_d
annet, spesifiser

Hvis NyOms3f = nei

Oms3f_behov

Har din far behov for institusjonsplass eller plass i en bemannet kommunal bolig for eldre/funksjonshemmede?

JA, BEHOV FOR Plass I ALDERSHJEM/SYKEHJEM

JA, BEHOV FOR BEMANNET BOLIG MED FAST TILKNYTTET PERSONALE

IKKE BEHOV

HVIS NEI i nyoms3f

oms7f

Får din far regelmessig tilsyn eller hjelp fra...

hjemmehjelp

hjemmesykepleier

(DEG) - PROGRAMMERES, STILLES IKKE, FÅR INFO OM DETTE FRA OMS1_F

dine søsken, hvis du har

ulønnet hjelp fra andre

lønnet privat hjelp

trenger ikke hjelp eller tilsyn

SPØRSMÅL OM MOR

HVIS MOR > 50 ÅR, BOR IKKE MED IO

NyOms3m

Bor din mor på alders- eller sykehjem eller annen i bolig tilpasset eldre og funksjonshemmede?

JA

NEI

Hvis NyOms3m = ja

NyOms3m_a

Bor hun på aldershjem/sykehjem?

JA

NEI

Hvis NyOms3m = ja

NyOms3m_b

Bor hun i kommunal bolig som er bemannet hele døgnet?

JA

NEI

Hvis NyOms3m = ja

NyOms3m_c

Bor hun i kommunal bolig som er bemannet på dagtid?

JA

NEI

NyOms3m_d

annet, spesifiser

Hvis NyOms3m = nei

Oms3m_behov

Har din mor din behov for institusjonsplass eller plass i en bemannet kommunal bolig for eldre/funksjonshemmede?

JA, BEHOV FOR Plass I ALDERSHJEM/SYKEHJEM

JA, BEHOV FOR BEMANNET BOLIG MED FAST TILKNYTTET PERSONALE

IKKE BEHOV

HVIS NEI i nyoms3m

oms7m

Får din mor regelmessig tilsyn eller hjelp fra...
hjemmehjelp

hjemmesykepleier

(DEG) - PROGRAMMERES, STILLES IKKE, FÅR INFO OM DETTE FRA OMS1_F

dine søsken, hvis du har

ulønnet hjelp fra andre

lønnet privat hjelp

trenger ikke hjelp eller tilsyn

LEVEVANER

De spørsmålene som følger nå handler om hvordan måten du lever på påvirker din livskvalitet.

RØYKEVANER

ALLE

H30a

Hender det at du røyker?

JA ⇒ H30B

NEI ⇒ H31

HVIS JA I H30a

H30b

Røyker du daglig eller av og til?

DAGLIG

AV OG TIL

Hvis H30b = Av og til

Tob4a

Hvor mange sigaretter røyker du gjennomsnittlig per uke?

BÅDE FABRIKKLAGDE OG HJEMMERULLEDE

Hvis H30b = Daglig

Tob31a

Hvor mange sigaretter røyker du gjennomsnittlig per dag?

BÅDE FABRIKKLAGEDE OG HJEMMERULLEDE.

ALLE

Snus

Bruker du snus daglig, av og til eller aldri?

DAGLIG

AV OG TIL

ALDRI

HØYDE OG VEKT

ALLE

*H31a

Hvor høy er du, uten sko?

OPPGI I CENTIMETER

*31b

Hvor mye veier du, uten klær og sko?

HVIS GRAVID SPØR OM VEKT FORUT FOR GRAVIDITET

KG

FYSISK AKTIVITET OG MOSJON

NyH33

Hvis du tenker på fysisk aktivitet og trening de siste 12 måneder...
Hvor ofte trener eller mosjonerer du vanligvis på fritiden? Regn også
med arbeidsreiser.

Aldri
Sjeldnere enn en gang i uka
En gang i uka eller mer

HVIS SV.ALT 3 I H33

H33a

Hvor mange dager trener eller mosjonerer du i en vanlig uke?
ANTALL DAGER

Intro

De neste spørsmålene gjelder tiden du har vært fysisk aktiv eller i
bevegelse de siste 7 dagene. Vi begynner med å spørre om aktiviteter
som er meget fysisk anstrengende, dernest om aktiviteter som er
moderat anstrengende og til slutt om vanlig gange. Det gjelder både
på jobben, og hjemme, og når du beveger deg fra sted til sted eller i
aktiviteter på fritiden. Vi ønsker svar på hvert spørsmål, selv om du
mener du ikke er en aktiv person.

NYHFys1

Tenk på aktiviteter som meget anstrengende og gjør at du puster mye
tyngre enn vanlig. Det kan være å løfte eller bære tungt, tungt
husarbeid, rask jogging/sykling eller ballspill.
Hvor mange av de siste 7 dagene holdt du på med slike meget
anstrengende aktiviteter sammenhengende i 10 minutter eller mer?

(ANTALL DAGER SISTE 7 DAGER)

Hvis nyfys2 = 1 eller mer

NyHFys 2

Hvor lenge holdt du på med slike aktiviteter i gjennomsnitt per dag
på de dagene (den dagen) du har nevnt?/ TA KUN MED AKTIVITETER/ARBEID
SOM VARTE SAMMENHENGENDE I 10 MINUTTER ELLER MER. DET ER
GJENNOMSNITTSVARIGHETEN EN DAG MED AKTIVITET/ARBEID VI ER UTE ETTER.
HVIS RESPONDENTEN IKKE KAN SVARE PGA STORE VARIASJONER I
AKTIVITETSMØNSTERET MELLOM ULIKE DAGER, BE OM TID HAN/HUN HAR VÆRT
AKTIV PÅ DEN SISTE DAGEN HAN/HUN VAR FYSISK AKTIV

TIMER MINUTTER

alle

NYHFys3

Tenk på moderat anstrengende aktiviteter. Dette er aktiviteter som
gjør at du puster litt tyngre enn vanlig, for eksempel lette løft,
svømming, sykling eller rask gange, mv. Regn ikke med vanlig gange
eller turgåing.

Hvor mange av de 7 siste dagene holdt du på med slike moderat
anstrengende aktiviteter i 10 minutter eller mer sammenhengende?

ANTALL DAGER SISTE 7 DAGER

Hvis nyHfys3 = 1 eller mer

nyHfys4

Hvor lenge holdt du på med slike aktiviteter i gjennomsnitt per dag
på de dagene (den dagen) du har nevnt TA KUN MED AKTIVITETER/ARBEID
SOM VARTE SAMMENHENGENDE I 10 MINUTTER ELLER MER.

ET ESTIMAT ER TILSTREKKELIG

TIMER MINUTTER

alle

NyHfys5

Tenk på tiden du har gått eller spasert hjemme, på jobb eller på fritiden de siste 7 dagene. Regn med all gange uansett fart og anstrengelse, men regn bare med de gangene du gikk 10 minutter eller mer sammenhengende.

På hvor mange av de siste 7 dagene har du gått eller spasert i minst 10 minutter sammenhengende?

ANTALL DAGER SISTE 7 DAGER

HVIS nyHfys5 = 1 eller mer

NyHfys6

Hvor lenge spaserte eller gikk du i gjennomsnitt per dag på de dagene (den dagen) du har nevnt? TA KUN MED AKTIVITETER/ARBEID SOM VARTE SAMMENHENGENDE I 10 MINUTTER ELLER MER.

ET ESTIMAT ER TILSTREKKELIG

TIMER MINUTTER

Sykling_gjørem

Hvor ofte bruker du sykkel til daglige gjøremål på denne tiden av året?

PÅ DENNE TIDEN AV ÅRET: TENK DEG MÅNEDEN FØR OG ETTER TIDSPUNKTET FOR DETTE INTERVJU

DAGLIGE GJØREMÅL: KAN VÆRE AKTIVITETER SOM ÆREND TIL BUTIKK, BESØK TIL VENNER/FAMILIE, FRITIDSAKTIVITETER OG LIKNENDE.

1. Nesten hver dag, 5 - 7 ganger i uka
2. 3 - 4 ganger i uka
3. 1 - 2 ganger i uka
4. 1 - 3 ganger i måneden
5. Sjeldnere
6. Aldri
7. VIL IKKE SVARE
8. VET IKKE

Gange_gjørem

Hvor ofte går du hele veien til daglige gjøremål på denne tiden av året?

På denne tiden av Året: tenk deg måneden før og etter tidspunktet for dette intervju

Daglige gjøremål: kan være aktiviteter som ærend til butikk, besøk til venner/familie, fritidsaktiviteter og liknende

1. Nesten hver dag, 5 - 7 ganger i uka
2. 3 - 4 ganger i uka
3. 1 - 2 ganger i uka
4. 1 - 3 ganger i måneden
5. Sjeldnere
6. Aldri
7. VIL IKKE SVARE
8. VET IKKE

KOSTHOLD

Alle

Fisk_1

Hvor ofte spiser du vanligvis fisk eller annen sjømat til middag? Vil du si...

1. 3 eller flere ganger om dagen
2. 2 ganger per dag
3. 1 gang per dag
4. 5-6 ganger i uka
5. 2-4 ganger i uka
6. 1 gang i uka
7. Sjeldnere enn 1 gang i uka

Fisk_2

Hvor ofte spiser du vanligvis fisk eller annen sjømat som pålegg? Ta med alle typer fiskepålegg som makrell i tomat, røket laks, kaviar. Vil du si...

1. 3 eller flere ganger om dagen
2. 2 ganger per dag
3. 1 gang per dag
4. 5-6 ganger i uka
5. 2-4 ganger i uka
6. 1 gang i uka
7. Sjeldnere enn 1 gang i uka

Kost1

Hvor ofte spiser du vanligvis frisk frukt og bær? Se bort fra juice. Vil du si...

HVIS FLERE I ETT MÅLTID, REGNES DET SOM EN GANG

8. 3 eller flere ganger om dagen
9. 2 ganger per dag
10. 1 gang per dag
11. 5-6 ganger i uka
12. 2-4 ganger i uka
13. 1 gang i uka
14. Sjeldnere enn 1 gang i uka

Kost2

Hvor ofte spiser du vanligvis grønnsaker? Se bort fra poteter og grønnsaksjuice. Ta med alle typer grønnsaker, friske, kokte, stekte, stuede. Vil du si...

HVIS FLERE I ETT MÅLTID, REGNES DET SOM EN GANG

1. 3 eller flere ganger om dagen
2. 2 ganger per dag
3. 1 gang per dag
4. 5-6 ganger i uka
5. 2-4 ganger i uka
6. 1 gang i uka
7. Sjeldnere enn 1 gang i uka

Kost_j

Hvor mange glass frukt- eller grønnsaksjuice drikker du vanligvis per dag eller per uke? Vil du si...

1. 3 eller flere glass om dagen
2. 2 glass per dag
3. 1 glass per dag
4. 5-6 glass i uka
5. 2-4 glass i uka
6. 1 glass i uka
7. Mindre enn 1 glass i uka

Kost5

Hvor mange glass melk drikker du vanligvis per dag eller per uke? Regn med alle typer søt og sur melk, yoghurt, melk på frokostblandinger, melk i kaffe, te og i sauser mv.? Vil du si...

1. 3 eller flere glass om dagen
2. 2 glass per dag
3. 1 glass per dag
4. 5-6 glass i uka
5. 2-4 glass i uka
6. 1 glass i uka

7. Mindre enn 1 glass i uka

Kost4

Hvor mange glass brus eller saft med sukker drikker du vanligvis per dag eller per uke? Vil du si...

1. 3 eller flere glass om dagen
2. 2 glass per dag
3. 1 glass per dag
4. 5-6 glass i uka
5. 2-4 glass i uka
6. 1 glass i uka
7. Mindre enn 1 glass i uka

Kost3

Hvor ofte spiser du vanligvis godteri, sjokolade, potetgull eller snacks? Vil du si...

1. 3 eller flere ganger om dagen
2. 2 ganger per dag
3. 1 gang per dag
4. 5-6 ganger i uka
5. 2-4 ganger i uka
6. 1 gang i uka
7. Sjeldnere enn 1 gang i uka

SEKSUELL IDENTITET

Sid1

Hvor mye vil du si at seksualitet betyr for din livskvalitet? Vil du si det betyr...

- 1... mye
- 2 ... noe
- 3 ...lite eller ingenting
4. ØNSKER IKKE Å SVARE

Hvis Sid1 ikke er lik 4

Sid2

Hvilket kjønn føler du deg seksuelt tiltrukket av? Vil du si..
LES TALLENE FORAN HVERT SVARALTERNATIV SLIK AT IO KAN SVARE VED Å
VISE TIL ET TALL

1. ..at du kun føler deg tiltrukket av menn
2. ..at du både føler deg tiltrukket av menn og kvinner
3. ..at du kun føler deg tiltrukket av kvinner
4. FØLER IKKE SEKSUELL TILTREKNING TIL NOEN
5. VET IKKE
6. ØNSKER IKKE Å SVARE

Hvis (IO er kvinne og Sid2 = 2 eller 3) eller (IO er mann og Sid2 = 1 eller 2)

Sid3

Regner du deg selv for å være homofil eller lesbisk, bifil eller heterofil?

LES TALLENE FORAN HVERT SVARALTERNATIV SLIK AT IO KAN SVARE VED Å
VISE TIL ET TALL

1. Homofil eller lesbisk
2. Bifil
3. Heterofil
4. NEI, INGEN AV DELENE
5. VET IKKE
6. ØNSKER IKKE Å SVARE

Hvis Sid1 = 4 eller Sid2 = 6 eller Sid3 = 6

Sid_post

Jeg kan forstå at det kan være ubehagelig å snakke om dette temaet. Derfor vil jeg forslå at vi sender deg spørsmålene på et skjema som du får i posten. Da får du muligheten til å se på dem i fred og ro før du bestemmer deg om du vil svare på dem eller ikke.

Dersom IO ønsker å svare postskjema merk av ja, dersom IO ikke vil svare på postskjema merk av nei.

Ja/Nei

Hvis Sid3 = 1 eller 2

Sid4a

Har din seksuelle orientering noen gang skapt problemer for deg i forhold til din familie?

Ja/Nei

Sid4a

Har din seksuelle orientering noen gang skapt problemer for deg i forhold til venner?

Ja/Nei

Hvis (Arbeid1a eller Arbeid1b = Ja) eller IY1 = Ja

Sid4a

Har din seksuelle orientering noen gang skapt problemer for deg i forhold til kolleger?

Ja/Nei

DISKRIMINERING

ALLE

Nå følger et spørsmål om du har opplevd å bli behandlet dårligere enn andre eller diskriminert.

Disk_

Har du i løpet av de siste 12 månedene opplevd å bli diskriminert på grunn av ...

FLERE SVAR ER MULIG

Ved besøksintervju: vis IO kortet

Ved telefonintervju: les opp alternativene på kortet.

KORT 5

alder

kjønn

helseproblemer, sykdom, skade

funksjonshemming

etnisk tilhørighet

religion/livssyn

seksuell identitet

andre grunner

Ikke diskriminert (spontant)

SOSIAL KONTAKT OG AKTIVITET

Hvis sk1 = 1 eller 2 [Hvis far lever eller hvis begge foreldre lever]
SK2f

Omtrent hvor ofte treffer du din far?
Omtrent daglig
Omtrent hver uke, men ikke daglig
Omtrent hver måned, men ikke hver uke
Noen ganger i året, men ikke hver måned
Sjeldnere enn hvert år

Hvis sk1 = 1 eller 3 [Hvis mor lever eller hvis begge foreldre lever]
SK2m

Omtrent hvor ofte treffer du din mor?
Omtrent daglig
Omtrent hver uke, men ikke daglig
Omtrent hver måned, men ikke hver uke
Noen ganger i året, men ikke hver måned
Sjeldnere enn hvert år

Hvis sk1 = 1 eller 2
Sos2bfar

Hvor ofte har du kontakt med din far, via telefon, tekstmelding, e-post, annen internettkommunikasjon, brev og lignende?
Omtrent daglig
Omtrent hver uke, men ikke daglig
Omtrent hver måned, men ikke hver uke
Noen ganger i året, men ikke hver måned
Sjeldnere enn hvert år

Hvis sk1 = 1 eller 3
Sos2bmor

Hvor ofte har du kontakt med din mor, via telefon, tekstmelding, e-post, annen internettkommunikasjon, brev og lignende?
Omtrent daglig
Omtrent hver uke, men ikke daglig
Omtrent hver måned, men ikke hver uke
Noen ganger i året, men ikke hver måned
Sjeldnere enn hvert år

SK3

Har du søsken?
JA
NEI

SK3a

Hvor ofte omtrent treffer du noen av dine søsken?
Omtrent daglig
Omtrent hver uke, men ikke daglig
Omtrent hver måned, men ikke hver uke
Noen ganger i året, men ikke hver måned
Sjeldnere enn hvert år

*Hvis *SK4a = 1*
SK4b

Du har tidligere fortalt at du har barn som er over 16 år og som har flyttet hjemmefra. Omtrent hvor ofte treffer du noen av dem?
Omtrent daglig
Omtrent hver uke, men ikke daglig
Omtrent hver måned, men ikke hver uke
Noen ganger i året, men ikke hver måned
Sjeldnere enn hvert år

SK5a

Bortsett fra medlemmer av din egen familie, har du noen gode venner på stedet der du bor?

JA ⇒ SK6
NEI ⇒ SK5B

SK5b

Har du noen gode venner andre steder?

JA ⇒ SK6
NEI ⇒ SK7

SK6

Hvor ofte omtrent er du sammen med gode venner?

Omtrent daglig
Omtrent hver uke, men ikke daglig
Omtrent hver måned, men ikke hver uke
Noen ganger i året, men ikke hver måned
Sjeldnere enn hvert år

ALLE

SK7

Har du noen som står deg nær, og som du kan snakke fortrolig med?

JA
NEI

SK7b

Hvor mange står deg så nær at du kan regne med dem hvis du får store personlige problemer? Regn også med nærmeste familie.

INGEN
1 ELLER 2
3-5
FLERE ENN 5

Intr1

Hvor stor interesse viser andre for det du gjør? Vil du si at de viser...

Stor interesse
Noe interesse
Verken stor eller liten interesse
Liten interesse
Ingen interesse

nabohj

Det å få praktisk hjelp fra naboer om du skulle trenge det, er det..

svært lett
lett
verken lett eller vanskelig
vanskelig
svært vanskelig

Sk_kj

Hvor mange familier eller husstander i nabolaget kjenner DU/DERE så godt at DU/DERE besøker hverandre av og til?

INGEN
1
2
3-4
5 ELLER FLERE

ALLE

Intro

Noen mennesker har problemer med å komme seg ut av egen bolig. Vi vet ikke hvem dette gjelder, derfor stiller vi det neste spørsmålet til alle:

Leavhome

Hvor ofte går du ut av boligen din? Går du ut...

1. hver dag eller nesten hver dag
2. minst en gang i uken
3. sjeldnere enn en gang i uken
4. aldri

Hvis Leavhome en gang i uken eller sjeldnere(Leavehome>1)

Leavhome_b

Hva hindrer deg i å gå ut oftere enn du gjør?

FLERE SVAR ER MULIG

- (1) helseproblemer, sykdom eller skade
- (2) dårlig syn, hørsel, balanse eller konsentrasjon, eller vansker med å bevege deg eller bruke armer og fingre
- (3) hindringer som for eksempel vanskelig fremkommelig utemiljø, transport eller lignende
- (4) andre forhold som at du ikke har tid eller råd

Spontant: Ønsker ikke å gå ut oftere

ALLE

Intro

De neste spørsmålene handler om samvær med andre i fritiden

PlaySpor1

Deltar du i noen form for sport eller idrett?

Ja
nei

PlaySpor2 w

Vil du gjerne delta (mer)?

Ja
nei

CharVol1

Deltar du i frivillig ulønnet arbeid?

Ja
nei

CharVol2

Vil du gjerne delta (mer)?

Ja
nei

HobbInt1

Treffer du andre for å dyrke felles hobbyer eller interesser?

Ja
nei

HobbInt2

Vil du gjerne gjøre det (oftere)?

Ja
nei

CineThe1

Deltar du i kulturelle aktiviteter som kino, teater, opera, konsert, museum eller kunstutstillinger?

Ja
nei

CineThe2

Vil du gjerne delta (oftere)?

Ja
nei

VisitFam1

Besøker du familie eller venner?

Ja
nei

VisitFam2

Vil du gjerne besøke dem (oftere)?

Ja
nei

CafeRest1

Går du på kafe, restaurant eller bar?

Ja
nei

CafeRest2

Vil du gjerne gå (oftere)?

Ja
nei

SightSee1

Drar du på utflukter, helgeturer, ferieturer?

Ja
nei

SightSee2

Vil du gjerne dra (oftere)?

Ja
nei

HVIS JA I MINST ETT AV SPØRSMÅLENE PlaySpor2, CharVol2, HobInt2, CineThe2, VisitFam2, CafeRest2 eller SihgtSee2:

StopPart

Hva hindrer deg i å delta (mer) i (denne) disse aktivitetene?

FLERE SVAR ER MULIG

- (1) helseproblemer, sykdom eller skade
- (2) dårlig syn, hørsel, balanse eller konsentrasjon, eller vansker med å bevege deg eller bruke armer og fingre
- (3) hindringer som for eksempel vanskelig fremkommelig utemiljø, transport eller lignende
- (4) ANDRE FORHOLD SOM AT DU IKKE HAR TID ELLER RÅD

IntSlutt

Marker type kontakt

1. Telefonkontakt
2. Besøk/forsøk på besøk
3. Ingen kontakt

Avslutt

Intervjuetid for denne intervjuøkten (til nå) er:

Samla intervjutid for dette intervjuet (til nå) er:
Trykk <1> når du vil avslutte dette intervjuet.
1. Ja

FORNAVN ETTERNAVN
ADR
ADR
Postnummer POSTSTED

BREVETS DATO
Saksbehandler: Marit Wilhelmsen/Kari Solaas Paulsen
Informasjonstelefon: 800 83 028 (gratis)
Seksjon for intervjuundersøkelser

Levekårsundersøkelsen 2008

Takk for at du lot deg intervju i forbindelse med Statistisk sentralbyrås årlige undersøkelse om levekår i Norge. Her kommer den andre delen av undersøkelsen, et spørreskjema med spørsmål om blant annet livshendelser, bruk av medisiner og pengespill. Vi håper at du også vil svare på dette. Benytt den vedlagte svarkonvolutten når du sender inn skjema.

Dersom du har spørsmål om undersøkelsen, kan du ringe grønt nr. 800 83 028, eller sende en e-post til levekaar@ssb.no. Generelle spørsmål vedrørende personvern i Statistisk sentralbyrå kan rettes til vårt personvernombud på telefon 21 09 00 00 eller e-post personvernombud@ssb.no.

Alle som svarer på skjemaet er med i trekningen av to gavekort på 10 000 kroner og ti på 1 000.

Nok en gang: Tusen takk for hjelpen!

Vennlig hilsen



Kari Solaas Paulsen
rådgiver

Sakshandsamar: Marit Wilhelmsen/Kari Solaas Paulsen
Informasjonstelefon: 800 83 028 (gratis)
Seksjon for intervjuundersøkingar

Levekårsundersøkinga 2008

Takk for at du let deg intervju i samband med Statistisk sentralbyrå si årlege undersøking om levekår i Noreg. Her følgjer andre delen av undersøkinga, eit spørjeskjema med spørsmål om mellom anna livshendingar, bruk av medisin og pengespill. Vi vonar at du óg svarar på det. Bruk den vedlagde svarkonvolutten, når du sender inn spørjeskjemaet.

Om du har spørsmål om undersøkinga, kan du ringje grønt nr. 800 83 028, eller sende ein e-post til levekaar@ssb.no. Generelle spørsmål om personvern i Statistisk sentralbyrå kan rettast til vårt personvernombod på telefon 21 09 00 00, eller e-post personvernombud@ssb.no.

Alle som svarar på skjema er med i trekninga av to gavekort på 10 000 kroner og ti på 1 000.

Nok ein gong: Tusen takk for hjelpa!

Vennleg helsing



Kari Solaas Paulsen
rådgivar



Levekårsundersøkelsen 2008

- helse, omsorg og sosial kontakt



Kontaktpersoner i SSB:

Marit Wilhelmsen

Kari Anita Solaas Paulsen

Tlf: 800 83 028 (gratis grønt nummer)

E-post: levekaar@ssb.no

Livssituasjon

- 1** Hvor fornøyd er du med livet sånn i alminnelighet? Sett ett kryss på en skala fra 1 til 10, der 1 er svært misfornøyd og 10 er svært fornøyd.

1	2	3	4	5	6	7	8	9	10
<input type="checkbox"/>	<input type="checkbox"/>	<input type="checkbox"/>	<input type="checkbox"/>	<input type="checkbox"/>	<input type="checkbox"/>	<input type="checkbox"/>	<input type="checkbox"/>	<input type="checkbox"/>	<input type="checkbox"/>
Svært misfornøyd					Svært fornøyd				

- 2** Under er det satt opp fem utsagn som dreier seg om erfaringer med å kontrollere og mestre ting i livet. Vi ber deg ta stilling til i hvilken grad du synes at disse utsagnene passer for deg. Sett ett kryss for hver linje.

	Helt enig	Ganske enig	Verken enig eller uenig	Ganske uenig	Helt uenig
Jeg har liten kontroll over det som hender med meg	<input type="checkbox"/>	<input type="checkbox"/>	<input type="checkbox"/>	<input type="checkbox"/>	<input type="checkbox"/>
Noen av mine problemer er det ikke mulig for meg å løse	<input type="checkbox"/>	<input type="checkbox"/>	<input type="checkbox"/>	<input type="checkbox"/>	<input type="checkbox"/>
Det er ikke mye jeg kan gjøre for å forandre på viktige ting i livet mitt	<input type="checkbox"/>	<input type="checkbox"/>	<input type="checkbox"/>	<input type="checkbox"/>	<input type="checkbox"/>
Jeg føler ofte at jeg er hjelpeløs når det gjelder å takle livets problemer	<input type="checkbox"/>	<input type="checkbox"/>	<input type="checkbox"/>	<input type="checkbox"/>	<input type="checkbox"/>
Av og til føler jeg meg som en brikke i livets spill	<input type="checkbox"/>	<input type="checkbox"/>	<input type="checkbox"/>	<input type="checkbox"/>	<input type="checkbox"/>



Plager

- 3 Nedenfor finner du en oppstilling av plager og problemer som man av og til har. **Angi hvor mye hvert enkelt problem har plaget deg eller vært til besvær i løpet av de siste 14 dagene.** Sett ett kryss for hver linje.

	Ikke plaget	Litt plaget	Ganske mye plaget	Veldig mye plaget
Hodepine	<input type="checkbox"/>	<input type="checkbox"/>	<input type="checkbox"/>	<input type="checkbox"/>
Skjelving	<input type="checkbox"/>	<input type="checkbox"/>	<input type="checkbox"/>	<input type="checkbox"/>
Matthet eller svimmelhet	<input type="checkbox"/>	<input type="checkbox"/>	<input type="checkbox"/>	<input type="checkbox"/>
Nervøsitet, indre uro	<input type="checkbox"/>	<input type="checkbox"/>	<input type="checkbox"/>	<input type="checkbox"/>
Plutselig frykt uten grunn	<input type="checkbox"/>	<input type="checkbox"/>	<input type="checkbox"/>	<input type="checkbox"/>
Stadig redd eller engstelig	<input type="checkbox"/>	<input type="checkbox"/>	<input type="checkbox"/>	<input type="checkbox"/>
Hjertebank, hjerteslag som løper av gårde	<input type="checkbox"/>	<input type="checkbox"/>	<input type="checkbox"/>	<input type="checkbox"/>
Følelse av å være anspent, oppjaget	<input type="checkbox"/>	<input type="checkbox"/>	<input type="checkbox"/>	<input type="checkbox"/>
Anfall av angst eller panikk	<input type="checkbox"/>	<input type="checkbox"/>	<input type="checkbox"/>	<input type="checkbox"/>
Så rastløs at det er vanskelig å sitte stille	<input type="checkbox"/>	<input type="checkbox"/>	<input type="checkbox"/>	<input type="checkbox"/>
Mangel på energi, alt går langsommere enn vanlig	<input type="checkbox"/>	<input type="checkbox"/>	<input type="checkbox"/>	<input type="checkbox"/>
Lett for å klandre deg selv	<input type="checkbox"/>	<input type="checkbox"/>	<input type="checkbox"/>	<input type="checkbox"/>
Lett for å gråte	⊥ <input type="checkbox"/>	<input type="checkbox"/>	<input type="checkbox"/>	<input type="checkbox"/>
Tanker om å ta ditt liv	<input type="checkbox"/>	<input type="checkbox"/>	<input type="checkbox"/>	<input type="checkbox"/>
Dårlig matlyst	<input type="checkbox"/>	<input type="checkbox"/>	<input type="checkbox"/>	<input type="checkbox"/>
Søvnproblemer	<input type="checkbox"/>	<input type="checkbox"/>	<input type="checkbox"/>	<input type="checkbox"/>
Følelse av håpløshet med tanke på fremtiden	<input type="checkbox"/>	<input type="checkbox"/>	<input type="checkbox"/>	<input type="checkbox"/>
Nedtrykt, tungsindig	<input type="checkbox"/>	<input type="checkbox"/>	<input type="checkbox"/>	<input type="checkbox"/>
Følelse av ensomhet	<input type="checkbox"/>	<input type="checkbox"/>	<input type="checkbox"/>	<input type="checkbox"/>
Tap av seksuell lyst og interesse	<input type="checkbox"/>	<input type="checkbox"/>	<input type="checkbox"/>	<input type="checkbox"/>
Følelse av å være lur i en felle eller fanget	<input type="checkbox"/>	<input type="checkbox"/>	<input type="checkbox"/>	<input type="checkbox"/>
Mye bekymret eller urolig	<input type="checkbox"/>	<input type="checkbox"/>	<input type="checkbox"/>	<input type="checkbox"/>
Uten interesse for noe	<input type="checkbox"/>	<input type="checkbox"/>	<input type="checkbox"/>	<input type="checkbox"/>
Følelse av at alt er et slit	<input type="checkbox"/>	<input type="checkbox"/>	<input type="checkbox"/>	<input type="checkbox"/>
Følelse av å være unyttig	<input type="checkbox"/>	<input type="checkbox"/>	<input type="checkbox"/>	<input type="checkbox"/>



4 Har du noen gang sammenhengende i perioder på 14 dager eller mer...

	Ja	Nei
følt deg deprimert, trist eller nedfor?	<input type="checkbox"/>	<input type="checkbox"/>
hatt problemer med matlysten eller spist for mye?	<input type="checkbox"/>	<input type="checkbox"/>
vært plaget av kraftløshet eller mangel på overskudd?	<input type="checkbox"/>	<input type="checkbox"/>
virkelig bebreidet deg selv og følt deg verdiløs?	<input type="checkbox"/>	<input type="checkbox"/>
hatt problemer med å konsentrere deg eller vanskelig for å ta beslutninger?	<input type="checkbox"/>	<input type="checkbox"/>
hatt minst tre av de problemene som er nevnt ovenfor samtidig?	<input type="checkbox"/>	<input type="checkbox"/>

Seksuell identitet

5 Hvor mye vil du si at seksualitet betyr for din livskvalitet? Vil du si... Sett ett kryss.

- ... at det betyr mye
- ... at det betyr noe
- ... at det betyr lite eller ingenting
- Vet ikke
- Ønsker ikke å svare



6 Hvilket kjønn føler du deg seksuelt tiltrukket av? Vil du si... Sett ett kryss.

- ... at du *kun* føler deg seksuelt tiltrukket av personer av motsatt kjønn
- ... at du *også* føler deg seksuelt tiltrukket av personer av samme kjønn eller
- ... at du *kun* føler deg seksuelt tiltrukket av personer av samme kjønn
- ... føler ikke seksuell tiltrekning til noen
- Vet ikke
- Ønsker ikke å svare

7 Regner du deg selv for å være homofil eller lesbisk, bifil eller heterofil? Sett ett kryss.

- Homofil eller lesbisk
- Bifil
- Heterofil
- Nei, ingen av delene
- Vet ikke
- Ønsker ikke å svare





8 Har din seksuelle orientering noen gang skapt problemer for deg... Sett ett kryss for hver linje.

	Ja	Nei	Vet ikke	Vil ikke svare
i forhold til din familie?	<input type="checkbox"/>	<input type="checkbox"/>	<input type="checkbox"/>	<input type="checkbox"/>
i forhold til venner?	<input type="checkbox"/>	<input type="checkbox"/>	<input type="checkbox"/>	<input type="checkbox"/>
i forhold til kolleger?	<input type="checkbox"/>	<input type="checkbox"/>	<input type="checkbox"/>	<input type="checkbox"/>

Bruk av medisiner

9 I løpet av de siste 4 ukene, hvor ofte har du brukt følgende medisiner? Sett ett kryss for hver linje.

	Daglig	Hver uke, men ikke daglig	Sjeldnere enn hver uke	Ikke brukt siste 4 uker
Smertestillende medisin uten resept	<input type="checkbox"/>	<input type="checkbox"/>	<input type="checkbox"/>	<input type="checkbox"/>
Smertestillende medisin med resept	<input type="checkbox"/>	<input type="checkbox"/>	<input type="checkbox"/>	<input type="checkbox"/>
Allergimedisin	<input type="checkbox"/>	<input type="checkbox"/>	<input type="checkbox"/>	<input type="checkbox"/>
Astma-medisin	<input type="checkbox"/>	<input type="checkbox"/>	<input type="checkbox"/>	<input type="checkbox"/>
Sovemedisin	<input type="checkbox"/>	<input type="checkbox"/>	<input type="checkbox"/>	<input type="checkbox"/>
Beroligende medisin	<input type="checkbox"/>	<input type="checkbox"/>	<input type="checkbox"/>	<input type="checkbox"/>
Medisin mot depresjon	<input type="checkbox"/>	<input type="checkbox"/>	<input type="checkbox"/>	<input type="checkbox"/>
Annen medisin på resept	<input type="checkbox"/>	<input type="checkbox"/>	<input type="checkbox"/>	<input type="checkbox"/>





Livshendelser

10 Har noe av det følgende hendt deg i løpet av de siste 12 månedene?

	Ja	Nei
Du har selv vært utsatt for en alvorlig fysisk sykdom, skade eller overfall	<input type="checkbox"/>	<input type="checkbox"/>
En av dine nærmeste har vært alvorlig syk, utsatt for skade eller overfall	<input type="checkbox"/>	<input type="checkbox"/>
Din mor eller far, din ektefelle/samboer eller barn har avgått ved døden	<input type="checkbox"/>	<input type="checkbox"/>
En annen slektning eller nær familievenn har avgått ved døden	<input type="checkbox"/>	<input type="checkbox"/>
Du er blitt separert på grunn av problemer i ekteskapet/samboerskapet	<input type="checkbox"/>	<input type="checkbox"/>
Du har brutt et langvarig vennskap/forhold	<input type="checkbox"/>	<input type="checkbox"/>
Du har hatt et alvorlig problem med en nær venn, nabo eller slektning	<input type="checkbox"/>	<input type="checkbox"/>
Du er blitt arbeidsledig eller har søkt forgjeves etter ny jobb i mer enn en måned	<input type="checkbox"/>	<input type="checkbox"/>
Du er blitt avskjediget fra din jobb	<input type="checkbox"/>	<input type="checkbox"/>
Du har hatt alvorlige økonomiske problemer	<input type="checkbox"/>	<input type="checkbox"/>
Du har hatt problemer med politiet og blitt fremstilt for retten	<input type="checkbox"/>	<input type="checkbox"/>
Noe du satte pris på er mistet eller blitt stjålet	<input type="checkbox"/>	<input type="checkbox"/>

Bruk av helsetjenester



11 Har du i løpet av de siste 12 månedene søkt hjelp for psykiske helseproblemer?

- Ja
 Nei → Gå til 16

12 Hvem har du søkt hjelp hos? Flere svar er mulig.

- Allmennlege/fastlege
 Psykolog
 Psykiater
 Andre





13 Hvis du har fått hjelp, hvor fornøyd er du med hjelpen du har fått? Sett ett kryss for hver linje. Sett kryss i kategorien "Ikke aktuell" dersom du ikke har fått hjelp hos behandleren.

	Svært fornøyd	Ganske fornøyd	Verken fornøyd eller misfornøyd	Ganske misfornøyd	Svært misfornøyd	Ikke aktuell
Allmennlege	<input type="checkbox"/>	<input type="checkbox"/>	<input type="checkbox"/>	<input type="checkbox"/>	<input type="checkbox"/>	<input type="checkbox"/>
Psykolog	<input type="checkbox"/>	<input type="checkbox"/>	<input type="checkbox"/>	<input type="checkbox"/>	<input type="checkbox"/>	<input type="checkbox"/>
Psykiater	<input type="checkbox"/>	<input type="checkbox"/>	<input type="checkbox"/>	<input type="checkbox"/>	<input type="checkbox"/>	<input type="checkbox"/>
Andre	<input type="checkbox"/>	<input type="checkbox"/>	<input type="checkbox"/>	<input type="checkbox"/>	<input type="checkbox"/>	<input type="checkbox"/>

14 Har du i løpet av de siste 12 månedene på grunn av psykiske helseproblemer... Flere kryss er mulig.

- vært innlagt på sykehus?
- fått medisiner?
- fått psykoterapi eller samtaleterapi?
- fått annen behandling?

15 Var dette første gang i ditt liv at du fikk hjelp for psykiske helseproblemer?

- Ja
- Nei



16 Har du hatt redusert arbeidsevne på grunn av psykiske helseproblemer de siste 12 månedene?

- Ja, helt
- Ja, delvis
- Nei

17 Har du i løpet av de siste 12 månedene mottatt sykepenger eller andre ytelser fra folketrygden, f.eks. uføretrygd, attføringsytelser eller rehabiliteringspenger, på grunn av psykiske helseproblemer?

- Ja
- Nei





Alkohol og rusmidler

18 I løpet av de siste 12 månedene, hvor ofte har du... Sett ett kryss for hver linje.

	Ingen ganger	1 gang i mnd eller sjeldnere	2-3 ganger i mnd	1 gang per uke	2-3 ganger per uke	4-5 ganger per uke	6-7 ganger per uke
drukket noen form for alkohol?	<input type="checkbox"/>	<input type="checkbox"/>	<input type="checkbox"/>	<input type="checkbox"/>	<input type="checkbox"/>	<input type="checkbox"/>	<input type="checkbox"/>
drukket så mye at du har følt deg tydelig beruset?	<input type="checkbox"/>	<input type="checkbox"/>	<input type="checkbox"/>	<input type="checkbox"/>	<input type="checkbox"/>	<input type="checkbox"/>	<input type="checkbox"/>
drukket 6 drinker eller mer på en kveld som tilsvarer 4 halvlitere pils eller 1/1 flaske vin?	<input type="checkbox"/>	<input type="checkbox"/>	<input type="checkbox"/>	<input type="checkbox"/>	<input type="checkbox"/>	<input type="checkbox"/>	<input type="checkbox"/>

19 Hvor mange alkoholenheter drikker du på en "typisk" drikkedag?

Se tabell for omregning til alkoholenheter. Sett ett kryss.

- 1 eller 2
- 3 eller 4
- 5 eller 6
- 7, 8 eller 9
- 10 eller flere
- Drikker ikke alkohol

Type	Mengde	Alkohol-enheter
Pils	½ flaske (0,33 l).....	1
	2 halvlitere.....	3
Sterkt øl	2 halvflasker.....	3
Vin	1 glass.....	1
	1 flaske.....	6
Hetvin	1 lite glass.....	1
	1 flaske.....	10
Brennevin	4 cl.....	1
	1 flaske.....	18

20 Kjenner du noen som bruker hasj eller marihuana?

- Ja
- Nei
- Vet ikke



21 Har du noen gang brukt hasj eller marihuana?

- Ja
- Nei → Gå til **23**

22 Har du brukt hasj eller marihuana i løpet av de siste 12 månedene?

- Ja
- Nei

23 Kjenner du noen som bruker andre narkotiske stoffer, som kokain, amfetamin, ecstasy eller lignende?

- Ja
- Nei
- Vet ikke





24 Har du noen gang brukt andre narkotiske stoffer som kokain, amfetamin, ecstasy eller lignende?

- Ja
 Nei → **Gå til 26**

25 Har du brukt andre narkotiske stoffer, som kokain, amfetamin, ecstasy eller lignende i løpet av de siste 12 månedene?

- Ja
 Nei



Pengespill



26 I løpet av de siste 12 månedene, hvor mange ganger har du satset penger på... Sett ett kryss for hver linje.

	Har ikke spilt de siste 12 mnd	Sjeldnere enn 1 gang per mnd	Flere ganger i mnd	1 gang i uka	Flere ganger i uka
spilleautomater?	<input type="checkbox"/>	<input type="checkbox"/>	<input type="checkbox"/>	<input type="checkbox"/>	<input type="checkbox"/>
skrapelodd?	<input type="checkbox"/>	<input type="checkbox"/>	<input type="checkbox"/>	<input type="checkbox"/>	<input type="checkbox"/>
pengespill på internett?	<input type="checkbox"/>	<input type="checkbox"/>	<input type="checkbox"/>	<input type="checkbox"/>	<input type="checkbox"/>
poker, ikke internett?	<input type="checkbox"/>	<input type="checkbox"/>	<input type="checkbox"/>	<input type="checkbox"/>	<input type="checkbox"/>
lotto, tipping og lignende?	<input type="checkbox"/>	<input type="checkbox"/>	<input type="checkbox"/>	<input type="checkbox"/>	<input type="checkbox"/>
oddsen?	<input type="checkbox"/>	<input type="checkbox"/>	<input type="checkbox"/>	<input type="checkbox"/>	<input type="checkbox"/>
hestespill?	<input type="checkbox"/>	<input type="checkbox"/>	<input type="checkbox"/>	<input type="checkbox"/>	<input type="checkbox"/>
bingo?	<input type="checkbox"/>	<input type="checkbox"/>	<input type="checkbox"/>	<input type="checkbox"/>	<input type="checkbox"/>
andre pengespill?	<input type="checkbox"/>	<input type="checkbox"/>	<input type="checkbox"/>	<input type="checkbox"/>	<input type="checkbox"/>



Dersom du har krysset av for at du ikke har spilt noen av pengespillene ovenfor i løpet av de siste 12 månedene, gå til spørsmål 31.

Dersom du har krysset av for at du har spilt på ett eller flere av spillene de siste 12 månedene, gå til spørsmål 27.

27 Fører din spilling til problemer for deg personlig, økonomisk, i forhold til skole, jobb eller andre mennesker, søvnproblemer eller lignende?

- Ja
 Nei

28 Har du gjort flere forsøk på å kontrollere, redusere eller slutte med pengespill uten å lykkes?

- Ja
 Nei





29 Bruker du stadig mer penger på spillingen for å bli tilfreds eller oppnå den ønskede spenningen?

- Ja
 Nei

30 Lyver du for familiemedlemmer eller andre for å skjule omfanget av spillingen?

- Ja
 Nei

Humør og sinnstemning

31 I løpet av de siste 4 ukene, hvor ofte har du... Sett ett kryss for hver linje.

	Hele tiden	Nesten hele tiden	Mye av tiden	En del av tiden	Litt av tiden	Ikke i det hele tatt
følt deg full av tiltakslyst?	<input type="checkbox"/>	<input type="checkbox"/>	<input type="checkbox"/>	<input type="checkbox"/>	<input type="checkbox"/>	<input type="checkbox"/>
følt deg veldig nervøs?	<input type="checkbox"/>	<input type="checkbox"/>	<input type="checkbox"/>	<input type="checkbox"/>	<input type="checkbox"/>	<input type="checkbox"/>
vært så langt nede at ingenting har kunnet muntre deg opp?	<input type="checkbox"/>	<input type="checkbox"/>	<input type="checkbox"/>	<input type="checkbox"/>	<input type="checkbox"/>	<input type="checkbox"/>
følt deg rolig og harmonisk?	<input type="checkbox"/>	<input type="checkbox"/>	<input type="checkbox"/>	<input type="checkbox"/>	<input type="checkbox"/>	<input type="checkbox"/>
hatt mye overskudd?	<input type="checkbox"/>	<input type="checkbox"/>	<input type="checkbox"/>	<input type="checkbox"/>	<input type="checkbox"/>	<input type="checkbox"/>
følt deg nedfor og trist?	<input type="checkbox"/>	<input type="checkbox"/>	<input type="checkbox"/>	<input type="checkbox"/>	<input type="checkbox"/>	<input type="checkbox"/>
følt deg sliten?	<input type="checkbox"/>	<input type="checkbox"/>	<input type="checkbox"/>	<input type="checkbox"/>	<input type="checkbox"/>	<input type="checkbox"/>
følt deg glad?	<input type="checkbox"/>	<input type="checkbox"/>	<input type="checkbox"/>	<input type="checkbox"/>	<input type="checkbox"/>	<input type="checkbox"/>
følt deg trett?	<input type="checkbox"/>	<input type="checkbox"/>	<input type="checkbox"/>	<input type="checkbox"/>	<input type="checkbox"/>	<input type="checkbox"/>





32 Eventuelle kommentarer kan skrives her:

Tusen takk for hjelpen!
Vennligst send skjemaet i vedlagte frankerte svarkonvolutt.





Levekårsundersøkelsen 2008

- helse, omsorg og sosial kontakt



Kontaktpersoner i SSB:

Marit Wilhelmsen

Kari Anita Solaas Paulsen

Tlf: 800 83 028 (gratis grønt nummer)

E-post: levekaar@ssb.no

Livssituasjon

1 Hvor fornøyd er du med livet sånn i alminnelighet? Sett ett kryss på en skala fra 1 til 10, der 1 er svært misfornøyd og 10 er svært fornøyd.

1	2	3	4	5	6	7	8	9	10
<input type="checkbox"/>	<input type="checkbox"/>	<input type="checkbox"/>	<input type="checkbox"/>	<input type="checkbox"/>	<input type="checkbox"/>	<input type="checkbox"/>	<input type="checkbox"/>	<input type="checkbox"/>	<input type="checkbox"/>
Svært misfornøyd					Svært fornøyd				

2 Under er det satt opp fem utsagn som dreier seg om erfaringer med å kontrollere og mestre ting i livet. Vi ber deg ta stilling til i hvilken grad du synes at disse utsagnene passer for deg. Sett ett kryss for hver linje.

	↓				
	Helt enig	Ganske enig	Verken enig eller uenig	Ganske uenig	Helt uenig
Jeg har liten kontroll over det som hender med meg	<input type="checkbox"/>	<input type="checkbox"/>	<input type="checkbox"/>	<input type="checkbox"/>	<input type="checkbox"/>
Noen av mine problemer er det ikke mulig for meg å løse	<input type="checkbox"/>	<input type="checkbox"/>	<input type="checkbox"/>	<input type="checkbox"/>	<input type="checkbox"/>
Det er ikke mye jeg kan gjøre for å forandre på viktige ting i livet mitt	<input type="checkbox"/>	<input type="checkbox"/>	<input type="checkbox"/>	<input type="checkbox"/>	<input type="checkbox"/>
Jeg føler ofte at jeg er hjelpeløs når det gjelder å takle livets problemer	<input type="checkbox"/>	<input type="checkbox"/>	<input type="checkbox"/>	<input type="checkbox"/>	<input type="checkbox"/>
Av og til føler jeg meg som en brikke i livets spill	<input type="checkbox"/>	<input type="checkbox"/>	<input type="checkbox"/>	<input type="checkbox"/>	<input type="checkbox"/>



Plager

- 3** Nedenfor finner du en oppstilling av plager og problemer som man av og til har. **Angi hvor mye hvert enkelt problem har plaget deg eller vært til besvær i løpet av de siste 14 dagene.** Sett ett kryss for hver linje.

	Ikke plaget	Litt plaget	Ganske mye plaget	Veldig mye plaget
Hodepine	<input type="checkbox"/>	<input type="checkbox"/>	<input type="checkbox"/>	<input type="checkbox"/>
Skjelving	<input type="checkbox"/>	<input type="checkbox"/>	<input type="checkbox"/>	<input type="checkbox"/>
Matthet eller svimmelhet	<input type="checkbox"/>	<input type="checkbox"/>	<input type="checkbox"/>	<input type="checkbox"/>
Nervøsitet, indre uro	<input type="checkbox"/>	<input type="checkbox"/>	<input type="checkbox"/>	<input type="checkbox"/>
Plutselig frykt uten grunn	<input type="checkbox"/>	<input type="checkbox"/>	<input type="checkbox"/>	<input type="checkbox"/>
Stadig redd eller engstelig	<input type="checkbox"/>	<input type="checkbox"/>	<input type="checkbox"/>	<input type="checkbox"/>
Hjertebank, hjerteslag som løper av gårde	<input type="checkbox"/>	<input type="checkbox"/>	<input type="checkbox"/>	<input type="checkbox"/>
Følelse av å være anspent, oppjaget	<input type="checkbox"/>	<input type="checkbox"/>	<input type="checkbox"/>	<input type="checkbox"/>
Anfall av angst eller panikk	<input type="checkbox"/>	<input type="checkbox"/>	<input type="checkbox"/>	<input type="checkbox"/>
Så rastløs at det er vanskelig å sitte stille	<input type="checkbox"/>	<input type="checkbox"/>	<input type="checkbox"/>	<input type="checkbox"/>
Mangel på energi, alt går langsommere enn vanlig	<input type="checkbox"/>	<input type="checkbox"/>	<input type="checkbox"/>	<input type="checkbox"/>
Lett for å klandre deg selv	<input type="checkbox"/>	<input type="checkbox"/>	<input type="checkbox"/>	<input type="checkbox"/>
Lett for å gråte	⊥ <input type="checkbox"/>	<input type="checkbox"/>	<input type="checkbox"/>	<input type="checkbox"/>
Tanker om å ta ditt liv	<input type="checkbox"/>	<input type="checkbox"/>	<input type="checkbox"/>	<input type="checkbox"/>
Dårlig matlyst	<input type="checkbox"/>	<input type="checkbox"/>	<input type="checkbox"/>	<input type="checkbox"/>
Søvnproblemer	<input type="checkbox"/>	<input type="checkbox"/>	<input type="checkbox"/>	<input type="checkbox"/>
Følelse av håpløshet med tanke på fremtiden	<input type="checkbox"/>	<input type="checkbox"/>	<input type="checkbox"/>	<input type="checkbox"/>
Nedtrykt, tungsindig	<input type="checkbox"/>	<input type="checkbox"/>	<input type="checkbox"/>	<input type="checkbox"/>
Følelse av ensomhet	<input type="checkbox"/>	<input type="checkbox"/>	<input type="checkbox"/>	<input type="checkbox"/>
Tap av seksuell lyst og interesse	<input type="checkbox"/>	<input type="checkbox"/>	<input type="checkbox"/>	<input type="checkbox"/>
Følelse av å være lur i en felle eller fanget	<input type="checkbox"/>	<input type="checkbox"/>	<input type="checkbox"/>	<input type="checkbox"/>
Mye bekymret eller urolig	<input type="checkbox"/>	<input type="checkbox"/>	<input type="checkbox"/>	<input type="checkbox"/>
Uten interesse for noe	<input type="checkbox"/>	<input type="checkbox"/>	<input type="checkbox"/>	<input type="checkbox"/>
Følelse av at alt er et slit	<input type="checkbox"/>	<input type="checkbox"/>	<input type="checkbox"/>	<input type="checkbox"/>
Følelse av å være unyttig	<input type="checkbox"/>	<input type="checkbox"/>	<input type="checkbox"/>	<input type="checkbox"/>



4 Har du noen gang sammenhengende i perioder på 14 dager eller mer...

	Ja	Nei
følt deg deprimert, trist eller nedfor?	<input type="checkbox"/>	<input type="checkbox"/>
hatt problemer med matlysten eller spist for mye?	<input type="checkbox"/>	<input type="checkbox"/>
vært plaget av kraftløshet eller mangel på overskudd?	<input type="checkbox"/>	<input type="checkbox"/>
virkelig bebreidet deg selv og følt deg verdiløs?	<input type="checkbox"/>	<input type="checkbox"/>
hatt problemer med å konsentrere deg eller vanskelig for å ta beslutninger?	<input type="checkbox"/>	<input type="checkbox"/>
hatt minst tre av de problemene som er nevnt ovenfor samtidig?	<input type="checkbox"/>	<input type="checkbox"/>

Bruk av medisiner

5 I løpet av de siste 4 ukene, hvor ofte har du brukt følgende medisiner? Sett ett kryss for hver linje.

		Daglig	Hver uke, men ikke daglig	Sjeldnere enn hver uke	Ikke brukt siste 4 uker
Smertestillende medisin uten resept	<input type="checkbox"/>	<input type="checkbox"/>	<input type="checkbox"/>	<input type="checkbox"/>	<input type="checkbox"/>
Smertestillende medisin med resept	<input type="checkbox"/>	<input type="checkbox"/>	<input type="checkbox"/>	<input type="checkbox"/>	<input type="checkbox"/>
Allergimedisin	<input type="checkbox"/>	<input type="checkbox"/>	<input type="checkbox"/>	<input type="checkbox"/>	<input type="checkbox"/>
Astma-medisin	<input type="checkbox"/>	<input type="checkbox"/>	<input type="checkbox"/>	<input type="checkbox"/>	<input type="checkbox"/>
Sovemedisin	<input type="checkbox"/>	<input type="checkbox"/>	<input type="checkbox"/>	<input type="checkbox"/>	<input type="checkbox"/>
Beroligende medisin	<input type="checkbox"/>	<input type="checkbox"/>	<input type="checkbox"/>	<input type="checkbox"/>	<input type="checkbox"/>
Medisin mot depresjon	<input type="checkbox"/>	<input type="checkbox"/>	<input type="checkbox"/>	<input type="checkbox"/>	<input type="checkbox"/>
Annen medisin på resept	<input type="checkbox"/>	<input type="checkbox"/>	<input type="checkbox"/>	<input type="checkbox"/>	<input type="checkbox"/>





Livshendelser

6 Har noe av det følgende hendt deg i løpet av de siste 12 månedene?

	Ja	Nei
Du har selv vært utsatt for en alvorlig fysisk sykdom, skade eller overfall	<input type="checkbox"/>	<input type="checkbox"/>
En av dine nærmeste har vært alvorlig syk, utsatt for skade eller overfall	<input type="checkbox"/>	<input type="checkbox"/>
Din mor eller far, din ektefelle/samboer eller barn har avgått ved døden	<input type="checkbox"/>	<input type="checkbox"/>
En annen slektning eller nær familievenn har avgått ved døden	<input type="checkbox"/>	<input type="checkbox"/>
Du er blitt separert på grunn av problemer i ekteskapet/samboerskapet	<input type="checkbox"/>	<input type="checkbox"/>
Du har brutt et langvarig vennskap/forhold	<input type="checkbox"/>	<input type="checkbox"/>
Du har hatt et alvorlig problem med en nær venn, nabo eller slektning	<input type="checkbox"/>	<input type="checkbox"/>
Du er blitt arbeidsledig eller har søkt forgjeves etter ny jobb i mer enn en måned	<input type="checkbox"/>	<input type="checkbox"/>
Du er blitt avskjediget fra din jobb	<input type="checkbox"/>	<input type="checkbox"/>
Du har hatt alvorlige økonomiske problemer	<input type="checkbox"/>	<input type="checkbox"/>
Du har hatt problemer med politiet og blitt fremstilt for retten	<input type="checkbox"/>	<input type="checkbox"/>
Noe du satte pris på er mistet eller blitt stjålet	<input type="checkbox"/>	<input type="checkbox"/>

Bruk av helsetjenester



7 Har du i løpet av de siste 12 månedene søkt hjelp for psykiske helseproblemer?

- Ja
 Nei → Gå til 12

8 Hvem har du søkt hjelp hos? Flere svar er mulig.

- Allmennlege/fastlege
 Psykolog
 Psykiater
 Andre





9 Hvis du har fått hjelp, hvor fornøyd er du med hjelpen du har fått? Sett ett kryss for hver linje. Sett kryss i kategorien "Ikke aktuell" dersom du ikke har fått hjelp hos behandleren.

	Svært fornøyd	Ganske fornøyd	Verken fornøyd eller misfornøyd	Ganske misfornøyd	Svært misfornøyd	Ikke aktuell
Allmennlege	<input type="checkbox"/>	<input type="checkbox"/>	<input type="checkbox"/>	<input type="checkbox"/>	<input type="checkbox"/>	<input type="checkbox"/>
Psykolog	<input type="checkbox"/>	<input type="checkbox"/>	<input type="checkbox"/>	<input type="checkbox"/>	<input type="checkbox"/>	<input type="checkbox"/>
Psykiater	<input type="checkbox"/>	<input type="checkbox"/>	<input type="checkbox"/>	<input type="checkbox"/>	<input type="checkbox"/>	<input type="checkbox"/>
Andre	<input type="checkbox"/>	<input type="checkbox"/>	<input type="checkbox"/>	<input type="checkbox"/>	<input type="checkbox"/>	<input type="checkbox"/>

10 Har du i løpet av de siste 12 månedene på grunn av psykiske helseproblemer... Flere kryss er mulig.

- vært innlagt på sykehus?
- fått medisiner?
- fått psykoterapi eller samtaleterapi?
- fått annen behandling?



11 Var dette første gang i ditt liv at du fikk hjelp for psykiske helseproblemer?

- Ja
- Nei

12 Har du hatt redusert arbeidsevne på grunn av psykiske helseproblemer de siste 12 månedene?

- Ja, helt
- Ja, delvis
- Nei

13 Har du i løpet av de siste 12 månedene mottatt sykepenger eller andre ytelser fra folketrygden, f.eks. uføretrygd, attføringsytelser eller rehabiliteringspenger, på grunn av psykiske helseproblemer?

- Ja
- Nei



Alkohol og rusmidler

14 I løpet av de siste 12 månedene, hvor ofte har du... Sett ett kryss for hver linje.

	Ingen ganger	1 gang i mnd eller sjeldnere	2-3 ganger i mnd	1 gang per uke	2-3 ganger per uke	4-5 ganger per uke	6-7 ganger per uke
drukket noen form for alkohol?	<input type="checkbox"/>	<input type="checkbox"/>	<input type="checkbox"/>	<input type="checkbox"/>	<input type="checkbox"/>	<input type="checkbox"/>	<input type="checkbox"/>
drukket så mye at du har følt deg tydelig beruset?	<input type="checkbox"/>	<input type="checkbox"/>	<input type="checkbox"/>	<input type="checkbox"/>	<input type="checkbox"/>	<input type="checkbox"/>	<input type="checkbox"/>
drukket 6 drinker eller mer på en kveld som tilsvarer 4 halvlitere pils eller 1/1 flaske vin?	<input type="checkbox"/>	<input type="checkbox"/>	<input type="checkbox"/>	<input type="checkbox"/>	<input type="checkbox"/>	<input type="checkbox"/>	<input type="checkbox"/>

15 Hvor mange alkoholenheter drikker du på en "typisk" drikkedag?

Se tabell for omregning til alkoholenheter. Sett ett kryss.

- 1 eller 2
 3 eller 4
 5 eller 6
 7, 8 eller 9
 10 eller flere
 Drikker ikke alkohol

⊥

Type	Mengde	Alkohol-enheter
Pils	½ flaske (0,33 l).....	1
	2 halvlitere.....	3
Sterkt øl	2 halvflasker.....	3
Vin	1 glass.....	1
	1 flaske.....	6
Hetvin	1 lite glass.....	1
	1 flaske.....	10
Brennevin	4 cl.....	1
	1 flaske.....	18

16 Kjenner du noen som bruker hasj eller marihuana?

- Ja
 Nei
 Vet ikke

17 Har du noen gang brukt hasj eller marihuana?

- Ja
 Nei → Gå til **19**

18 Har du brukt hasj eller marihuana i løpet av de siste 12 månedene?

- Ja
 Nei

19 Kjenner du noen som bruker andre narkotiske stoffer, som kokain, amfetamin, ecstasy eller lignende?

- Ja
 Nei
 Vet ikke



20 Har du noen gang brukt andre narkotiske stoffer som kokain, amfetamin, ecstasy eller lignende?

- Ja
 Nei → Gå til **22**

21 Har du brukt andre narkotiske stoffer, som kokain, amfetamin, ecstasy eller lignende i løpet av de siste 12 månedene?

- Ja
 Nei

Pengespill



22 I løpet av de siste 12 månedene, hvor mange ganger har du satset penger på... Sett ett kryss for hver linje.

	Har ikke spilt de siste 12 mnd	Sjeldnere enn 1 gang per mnd	Flere ganger i mnd	1 gang i uka	Flere ganger i uka
spilleautomater?	<input type="checkbox"/>	<input type="checkbox"/>	<input type="checkbox"/>	<input type="checkbox"/>	<input type="checkbox"/>
skrapelodd?	<input type="checkbox"/>	<input type="checkbox"/>	<input type="checkbox"/>	<input type="checkbox"/>	<input type="checkbox"/>
pengespill på internett?	<input type="checkbox"/>	<input type="checkbox"/>	<input type="checkbox"/>	<input type="checkbox"/>	<input type="checkbox"/>
poker, ikke internett?	<input type="checkbox"/>	<input type="checkbox"/>	<input type="checkbox"/>	<input type="checkbox"/>	<input type="checkbox"/>
lotto, tipping og lignende?	<input type="checkbox"/>	<input type="checkbox"/>	<input type="checkbox"/>	<input type="checkbox"/>	<input type="checkbox"/>
oddsen?	<input type="checkbox"/>	<input type="checkbox"/>	<input type="checkbox"/>	<input type="checkbox"/>	<input type="checkbox"/>
hestespill?	<input type="checkbox"/>	<input type="checkbox"/>	<input type="checkbox"/>	<input type="checkbox"/>	<input type="checkbox"/>
bingo?	<input type="checkbox"/>	<input type="checkbox"/>	<input type="checkbox"/>	<input type="checkbox"/>	<input type="checkbox"/>
andre pengespill?	<input type="checkbox"/>	<input type="checkbox"/>	<input type="checkbox"/>	<input type="checkbox"/>	<input type="checkbox"/>



Dersom du har krysset av for at du ikke har spilt noen av pengespillene ovenfor i løpet av de siste 12 månedene, gå til spørsmål 27.

Dersom du har krysset av for at du har spilt på ett eller flere av spillene de siste 12 månedene, gå til spørsmål 23.

23 Fører din spilling til problemer for deg personlig, økonomisk, i forhold til skole, jobb eller andre mennesker, søvnproblemer eller lignende?

- Ja
 Nei

24 Har du gjort flere forsøk på å kontrollere, redusere eller slutte med pengespill uten å lykkes?

- Ja
 Nei





25 Bruker du stadig mer penger på spillingen for å bli tilfreds eller oppnå den ønskede spenningen?

- Ja
 Nei

26 Lyver du for familiemedlemmer eller andre for å skjule omfanget av spillingen?

- Ja
 Nei

Humør og sinnstemning



27 I løpet av de siste 4 ukene, hvor ofte har du... Sett ett kryss for hver linje.

	Hele tiden	Nesten hele tiden	Mye av tiden	En del av tiden	Litt av tiden	Ikke i det hele tatt
følt deg full av tiltakslyst?	<input type="checkbox"/>	<input type="checkbox"/>	<input type="checkbox"/>	<input type="checkbox"/>	<input type="checkbox"/>	<input type="checkbox"/>
følt deg veldig nervøs?	<input type="checkbox"/>	<input type="checkbox"/>	<input type="checkbox"/>	<input type="checkbox"/>	<input type="checkbox"/>	<input type="checkbox"/>
vært så langt nede at ingenting har kunnet muntre deg opp?	<input type="checkbox"/>	<input type="checkbox"/>	<input type="checkbox"/>	<input type="checkbox"/>	<input type="checkbox"/>	<input type="checkbox"/>
følt deg rolig og harmonisk?	<input type="checkbox"/>	<input type="checkbox"/>	<input type="checkbox"/>	<input type="checkbox"/>	<input type="checkbox"/>	<input type="checkbox"/>
hatt mye overskudd?	<input type="checkbox"/>	<input type="checkbox"/>	<input type="checkbox"/>	<input type="checkbox"/>	<input type="checkbox"/>	<input type="checkbox"/>
følt deg nedfor og trist?	<input type="checkbox"/>	<input type="checkbox"/>	<input type="checkbox"/>	<input type="checkbox"/>	<input type="checkbox"/>	<input type="checkbox"/>
følt deg sliten?	<input type="checkbox"/>	<input type="checkbox"/>	<input type="checkbox"/>	<input type="checkbox"/>	<input type="checkbox"/>	<input type="checkbox"/>
følt deg glad?	<input type="checkbox"/>	<input type="checkbox"/>	<input type="checkbox"/>	<input type="checkbox"/>	<input type="checkbox"/>	<input type="checkbox"/>
følt deg trett?	<input type="checkbox"/>	<input type="checkbox"/>	<input type="checkbox"/>	<input type="checkbox"/>	<input type="checkbox"/>	<input type="checkbox"/>

28 Eventuelle kommentarer kan skrives her:

Tusen takk for hjelpen!

Vennligst send skjemaet i vedlagte frankerte svarconvolutt.



FORNAVN ETTERNAVN
ADR
ADR
Postnummer POSTSTED

BREVETS DATO
Saksbehandler: Marit Wilhelmsen
Informasjonstelefon: 800 83 028 (gratis)
Seksjon for intervjuundersøkelser

Levekårsundersøkelsen 2008

For en tid tilbake fikk du tilsendt et spørreskjema i forbindelse med levekårsundersøkelsen. Da vi ikke kan se å ha mottatt noe skjema fra deg, tillater vi oss å minne om undersøkelsen.

Hvis du allerede har sendt inn skjemaet, ber vi deg se bort fra denne henvendelsen og takker for et verdifullt bidrag til undersøkelsen.

Dersom du ennå ikke har svart, vil vi være takknemlige om du kunne fylle ut skjemaet og returnere det til oss i den vedlagte svarkonvolutt. I tilfelle du skulle ha forlagt skjemaet, legger vi ved et nytt.

For at vi skal få god offisiell statistikk om helse, omsorg og sosial kontakt, er det viktig at så mange som mulig deltar i undersøkelsen.

Alle som arbeider i Statistisk sentralbyrå (SSB) har lovpålagt taushetsplikt. Undersøkelsen gjennomføres i samsvar med statistikkloven og personopplysningsloven, og SSB har utnevnt eget personvernombud godkjent av Datatilsynet. SSB har som formål å utarbeide offisiell statistikk, og vi vil aldri offentliggjøre eller formidle videre hva den enkelte har svart på undersøkelsen.

Dersom det er noe du lurer på, kan du ringe oss gratis på telefon 800 83 028 eller sende en e-post til levekaar@ssb.no. Vi viser også til informasjon i tidligere brev.

Alle som svarer på skjemaet er med i trekningen av to gavekort på 10 000 kroner og ti på 1 000.

Nok en gang: Tusen takk for hjelpen!

Vennlig hilsen



Marit Wilhelmsen

Sakshandsamar: Marit Wilhelmsen
Informasjonstelefon: 800 83 028 (gratis)
Seksjon for intervjuundersøkingar

Levekårsundersøkinga 2008

For ei tid sidan fekk du eit spørjeskjema i samband med levekårsundersøkinga. Da vi ikkje kan sjå å ha fått noko skjema frå deg, tillet vi oss å minne om undersøkinga.

Dersom du allereie har sendt inn skjemaet, ber vi deg sjå bort frå dette brevet og takkar for eit verdifullt bidrag til undersøkinga.

Dersom du enno ikkje har svart, vil vi vere veldig takksame om du kunne fylle ut skjemaet og returnere det til oss i den vedlagte svarkonvolutten. I tilfelle du skulle ha forlagt skjemaet, legg vi ved eit nytt.

For at vi skal få god offisiell statistikk om helse, omsorg og sosial kontakt, er det viktig at så mange som mogleg deltek i undersøkinga.

Alle som arbeider i Statistisk sentralbyrå (SSB) har lovpålagd teieplikt. Undersøkinga blir gjennomført i samsvar med statistikkloven og personopplysningsloven, og SSB har utnemnt eige personvernombod godkjent av Datatilsynet. SSB har som formål å utarbeide offisiell statistikk, og vi vil aldri offentleggjere eller formidle vidare kva den enkelte har svart.

Dersom det er noko du lurar på, kan du ringje oss gratis på telefon 800 83 028 eller sende ein e-post til levekaar@ssb.no. Vi viser også til informasjon i tidlegare brev.

Alle som svarar på skjema er med i trekninga av to gavekort på 10 000 kroner og ti på 1 000.

Nok ein gong: Tusen takk for hjelpa!

Vennleg helsing



Marit Wilhelmsen

FORNAVN ETTERNAVN
ADR
ADR
Postnummer POSTSTED

BREVETS DATO
Saksbehandler: Marit Wilhelmsen
Informasjonstelefon: 800 83 028 (gratis)
Seksjon for intervjuundersøkelser

Levekårsundersøkelsen om helse

Vi har tidligere forsøkt å kontakte for et intervju i forbindelse med levekårsundersøkelsen om helse. Av ulike årsaker har du ikke gjennomført dette intervjuet. Vi kontakter deg nå fordi vi håper du kan fylle ut et kort spørreskjema istedenfor. Skjemaet er vedlagt dette brevet, og har spørsmål om livshendelser, bruk av medisiner, forhold i livet som er av betydning for psykiske helse og pengespill.

Formålet med skjemaet er blant annet å kartlegge befolkningens psykiske helse. Resultatene fra undersøkelsen inngår som en del av helsemyndighetenes oppfølging av Opptappingsplanen for psykisk helse. Resultatene blir benyttet i planlegging av tjenestetilbud og forebyggende tiltak, og gir informasjon om hvilke behov som finnes i den norske befolkningen. Det er derfor viktig at både de som opplever problemer og de som ikke gjør svarer på undersøkelsen.

Vi minner om at...

- undersøkelsen gjennomføres etter lovpålagte regler
- det er frivillig å delta
- alle som arbeider i Statistisk sentralbyrå har taushetsplikt
- Statistisk sentralbyrå vil aldri offentliggjøre eller formidle videre hva den enkelte har svart

Dersom du har spørsmål om undersøkelsen, kan du ringe grønt nr. 800 83 028, eller sende en e-post til levekaar@ssb.no. Generelle spørsmål vedrørende personvern i Statistisk sentralbyrå kan rettes til vårt personvernombud på telefon 21 09 00 00 eller e-post personvernombud@ssb.no.

Vi håper du kan fylle ut skjemaet

Det ferdig utfylte spørreskjemaet legger du i den vedlagte svarkonvolutten og returnerer det til oss.

Nok en gang: Tusen takk for hjelpen!

Vennlig hilsen

Marit Wilhelmsen
Prosjektleder

Saksbehandlar: Marit Wilhelmsen
Informasjonstelefon: 800 83 028 (gratis)
Seksjon for intervjuundersøkingar

Levekårsundersøkinga om helse

Vi har tidlegare forsøkt å kontakte deg om deltaking i Statistisk sentralbyrå si levekårsundersøking om helse. Av ulike årsaker gjennomførte du ikkje dette intervjuet. Vi kontaktar deg no fordi vi voner du kan fylle ut eit kort spørjeskjema i staden for. Skjema er lagd ved dette brevet og inneheld spørsmål om mellom anna livshendingar, bruk av medisin og pengespel.

Formålet med spørjeskjema er å kartleggje befolkninga sin psykiske helsetilstand. Resultata frå undersøkinga skal inngå som ein del av kunnskapsgrunnlaget for styresmaktene sin Opptrappingsplan for psykisk helse. Dei vil bli brukte i planlegging av tenestetilbod og førebyggjande tiltak. Det er derfor like viktig at både dei som opplever eller har opplevd problem som dei som ikkje har det svarer på skjemaet.

Vi minner om at...

- undersøkinga gjennomførest etter lovpålagde reglar
- det er frivillig å delta
- alle som arbeider i Statistisk sentralbyrå har teieplikt
- vi aldri vil offentleggjere eller formidle vidare kva den enkelte har svart

Vi vonar at du vil fylle ut skjemaet

Det ferdig utfylte spørjeskjemaet legg du i den vedlagde svarakonvolutten, og sender det attende til oss.

Om du har spørsmål om undersøkinga, kan du ringje grønt nr. 800 83 028, eller sende ein e-post til levekaar@ssb.no. Generelle spørsmål om personvern i Statistisk sentralbyrå kan rettast til vårt personvernombod på telefon 21 09 00 00, eller e-post personvernombud@ssb.no.

Nok ein gong: Tusen takk for hjelpa!

Venleg helsing

Marit Wilhelmsen
Prosjektleder



Levekårsundersøkelsen 2008

- helse, omsorg og sosial kontakt



Kontaktpersoner i SSB:

Marit Wilhelmsen

Kari Anita Solaas Paulsen

Tlf: 800 83 028 (gratis grønt nummer)

E-post: levekaar@ssb.no

Livssituasjon

- 1** Hvor fornøyd er du med livet sånn i alminnelighet? Sett ett kryss på en skala fra 1 til 10, der 1 er svært misfornøyd og 10 er svært fornøyd.

1	2	3	4	5	6	7	8	9	10
<input type="checkbox"/>	<input type="checkbox"/>	<input type="checkbox"/>	<input type="checkbox"/>	<input type="checkbox"/>	<input type="checkbox"/>	<input type="checkbox"/>	<input type="checkbox"/>	<input type="checkbox"/>	<input type="checkbox"/>
Svært misfornøyd					Svært fornøyd				

- 2** Under er det satt opp fem utsagn som dreier seg om erfaringer med å kontrollere og mestre ting i livet. Vi ber deg ta stilling til i hvilken grad du synes at disse utsagnene passer for deg. Sett ett kryss for hver linje.

	Helt enig	Ganske enig	Verken enig eller uenig	Ganske uenig	Helt uenig
Jeg har liten kontroll over det som hender med meg	<input type="checkbox"/>	<input type="checkbox"/>	<input type="checkbox"/>	<input type="checkbox"/>	<input type="checkbox"/>
Noen av mine problemer er det ikke mulig for meg å løse	<input type="checkbox"/>	<input type="checkbox"/>	<input type="checkbox"/>	<input type="checkbox"/>	<input type="checkbox"/>
Det er ikke mye jeg kan gjøre for å forandre på viktige ting i livet mitt	<input type="checkbox"/>	<input type="checkbox"/>	<input type="checkbox"/>	<input type="checkbox"/>	<input type="checkbox"/>
Jeg føler ofte at jeg er hjelpeløs når det gjelder å takle livets problemer	<input type="checkbox"/>	<input type="checkbox"/>	<input type="checkbox"/>	<input type="checkbox"/>	<input type="checkbox"/>
Av og til føler jeg meg som en brikke i livets spill	<input type="checkbox"/>	<input type="checkbox"/>	<input type="checkbox"/>	<input type="checkbox"/>	<input type="checkbox"/>



Plager

- 3** Nedenfor finner du en oppstilling av plager og problemer som man av og til har. **Angi hvor mye hvert enkelt problem har plaget deg eller vært til besvær i løpet av de siste 14 dagene.** Sett ett kryss for hver linje.

	Ikke plaget	Litt plaget	Ganske mye plaget	Veldig mye plaget
Hodepine	<input type="checkbox"/>	<input type="checkbox"/>	<input type="checkbox"/>	<input type="checkbox"/>
Skjelving	<input type="checkbox"/>	<input type="checkbox"/>	<input type="checkbox"/>	<input type="checkbox"/>
Matthet eller svimmelhet	<input type="checkbox"/>	<input type="checkbox"/>	<input type="checkbox"/>	<input type="checkbox"/>
Nervøsitet, indre uro	<input type="checkbox"/>	<input type="checkbox"/>	<input type="checkbox"/>	<input type="checkbox"/>
Plutselig frykt uten grunn	<input type="checkbox"/>	<input type="checkbox"/>	<input type="checkbox"/>	<input type="checkbox"/>
Stadig redd eller engstelig	<input type="checkbox"/>	<input type="checkbox"/>	<input type="checkbox"/>	<input type="checkbox"/>
Hjertebank, hjerteslag som løper av gårde	<input type="checkbox"/>	<input type="checkbox"/>	<input type="checkbox"/>	<input type="checkbox"/>
Følelse av å være anspent, oppjaget	<input type="checkbox"/>	<input type="checkbox"/>	<input type="checkbox"/>	<input type="checkbox"/>
Anfall av angst eller panikk	<input type="checkbox"/>	<input type="checkbox"/>	<input type="checkbox"/>	<input type="checkbox"/>
Så rastløs at det er vanskelig å sitte stille	<input type="checkbox"/>	<input type="checkbox"/>	<input type="checkbox"/>	<input type="checkbox"/>
Mangel på energi, alt går langsommere enn vanlig	<input type="checkbox"/>	<input type="checkbox"/>	<input type="checkbox"/>	<input type="checkbox"/>
Lett for å klandre deg selv	<input type="checkbox"/>	<input type="checkbox"/>	<input type="checkbox"/>	<input type="checkbox"/>
Lett for å gråte	⊥ <input type="checkbox"/>	<input type="checkbox"/>	<input type="checkbox"/>	<input type="checkbox"/>
Tanker om å ta ditt liv	<input type="checkbox"/>	<input type="checkbox"/>	<input type="checkbox"/>	<input type="checkbox"/>
Dårlig matlyst	<input type="checkbox"/>	<input type="checkbox"/>	<input type="checkbox"/>	<input type="checkbox"/>
Søvnproblemer	<input type="checkbox"/>	<input type="checkbox"/>	<input type="checkbox"/>	<input type="checkbox"/>
Følelse av håpløshet med tanke på fremtiden	<input type="checkbox"/>	<input type="checkbox"/>	<input type="checkbox"/>	<input type="checkbox"/>
Nedtrykt, tungsindig	<input type="checkbox"/>	<input type="checkbox"/>	<input type="checkbox"/>	<input type="checkbox"/>
Følelse av ensomhet	<input type="checkbox"/>	<input type="checkbox"/>	<input type="checkbox"/>	<input type="checkbox"/>
Tap av seksuell lyst og interesse	<input type="checkbox"/>	<input type="checkbox"/>	<input type="checkbox"/>	<input type="checkbox"/>
Følelse av å være lur i en felle eller fanget	<input type="checkbox"/>	<input type="checkbox"/>	<input type="checkbox"/>	<input type="checkbox"/>
Mye bekymret eller urolig	<input type="checkbox"/>	<input type="checkbox"/>	<input type="checkbox"/>	<input type="checkbox"/>
Uten interesse for noe	<input type="checkbox"/>	<input type="checkbox"/>	<input type="checkbox"/>	<input type="checkbox"/>
Følelse av at alt er et slit	<input type="checkbox"/>	<input type="checkbox"/>	<input type="checkbox"/>	<input type="checkbox"/>
Følelse av å være unyttig	<input type="checkbox"/>	<input type="checkbox"/>	<input type="checkbox"/>	<input type="checkbox"/>



4 Har du noen gang sammenhengende i perioder på 14 dager eller mer...

	Ja	Nei
følt deg deprimert, trist eller nedfor?	<input type="checkbox"/>	<input type="checkbox"/>
hatt problemer med matlysten eller spist for mye?	<input type="checkbox"/>	<input type="checkbox"/>
vært plaget av kraftløshet eller mangel på overskudd?	<input type="checkbox"/>	<input type="checkbox"/>
virkelig bebreidet deg selv og følt deg verdiløs?	<input type="checkbox"/>	<input type="checkbox"/>
hatt problemer med å konsentrere deg eller vanskelig for å ta beslutninger?	<input type="checkbox"/>	<input type="checkbox"/>
hatt minst tre av de problemene som er nevnt ovenfor samtidig?	<input type="checkbox"/>	<input type="checkbox"/>

Bruk av medisiner

5 I løpet av de siste 4 ukene, hvor ofte har du brukt følgende medisiner? Sett ett kryss for hver linje.

		Daglig	Hver uke, men ikke daglig	Sjeldnere enn hver uke	Ikke brukt siste 4 uker
Smertestillende medisin uten resept	<input type="checkbox"/>	<input type="checkbox"/>	<input type="checkbox"/>	<input type="checkbox"/>	<input type="checkbox"/>
Smertestillende medisin med resept	<input type="checkbox"/>	<input type="checkbox"/>	<input type="checkbox"/>	<input type="checkbox"/>	<input type="checkbox"/>
Allergimedisin	<input type="checkbox"/>	<input type="checkbox"/>	<input type="checkbox"/>	<input type="checkbox"/>	<input type="checkbox"/>
Astma-medisin	<input type="checkbox"/>	<input type="checkbox"/>	<input type="checkbox"/>	<input type="checkbox"/>	<input type="checkbox"/>
Sovemedisin	<input type="checkbox"/>	<input type="checkbox"/>	<input type="checkbox"/>	<input type="checkbox"/>	<input type="checkbox"/>
Beroligende medisin	<input type="checkbox"/>	<input type="checkbox"/>	<input type="checkbox"/>	<input type="checkbox"/>	<input type="checkbox"/>
Medisin mot depresjon	<input type="checkbox"/>	<input type="checkbox"/>	<input type="checkbox"/>	<input type="checkbox"/>	<input type="checkbox"/>
Annen medisin på resept	<input type="checkbox"/>	<input type="checkbox"/>	<input type="checkbox"/>	<input type="checkbox"/>	<input type="checkbox"/>





Livshendelser

6 Har noe av det følgende hendt deg i løpet av de siste 12 månedene?

	Ja	Nei
Du har selv vært utsatt for en alvorlig fysisk sykdom, skade eller overfall	<input type="checkbox"/>	<input type="checkbox"/>
En av dine nærmeste har vært alvorlig syk, utsatt for skade eller overfall	<input type="checkbox"/>	<input type="checkbox"/>
Din mor eller far, din ektefelle/samboer eller barn har avgått ved døden	<input type="checkbox"/>	<input type="checkbox"/>
En annen slektning eller nær familievenn har avgått ved døden	<input type="checkbox"/>	<input type="checkbox"/>
Du er blitt separert på grunn av problemer i ekteskapet/samboerskapet	<input type="checkbox"/>	<input type="checkbox"/>
Du har brutt et langvarig vennskap/forhold	<input type="checkbox"/>	<input type="checkbox"/>
Du har hatt et alvorlig problem med en nær venn, nabo eller slektning	<input type="checkbox"/>	<input type="checkbox"/>
Du er blitt arbeidsledig eller har søkt forgjeves etter ny jobb i mer enn en måned	<input type="checkbox"/>	<input type="checkbox"/>
Du er blitt avskjediget fra din jobb	<input type="checkbox"/>	<input type="checkbox"/>
Du har hatt alvorlige økonomiske problemer	<input type="checkbox"/>	<input type="checkbox"/>
Du har hatt problemer med politiet og blitt fremstilt for retten	<input type="checkbox"/>	<input type="checkbox"/>
Noe du satte pris på er mistet eller blitt stjålet	<input type="checkbox"/>	<input type="checkbox"/>

Bruk av helsetjenester



7 Har du i løpet av de siste 12 månedene søkt hjelp for psykiske helseproblemer?

- Ja
 Nei → Gå til 12

8 Hvem har du søkt hjelp hos? Flere svar er mulig.

- Allmennlege/fastlege
 Psykolog
 Psykiater
 Andre





9 Hvis du har fått hjelp, hvor fornøyd er du med hjelpen du har fått? Sett ett kryss for hver linje. Sett kryss i kategorien "Ikke aktuell" dersom du ikke har fått hjelp hos behandleren.

	Svært fornøyd	Ganske fornøyd	Verken fornøyd eller misfornøyd	Ganske misfornøyd	Svært misfornøyd	Ikke aktuell
Allmennlege	<input type="checkbox"/>	<input type="checkbox"/>	<input type="checkbox"/>	<input type="checkbox"/>	<input type="checkbox"/>	<input type="checkbox"/>
Psykolog	<input type="checkbox"/>	<input type="checkbox"/>	<input type="checkbox"/>	<input type="checkbox"/>	<input type="checkbox"/>	<input type="checkbox"/>
Psykiater	<input type="checkbox"/>	<input type="checkbox"/>	<input type="checkbox"/>	<input type="checkbox"/>	<input type="checkbox"/>	<input type="checkbox"/>
Andre	<input type="checkbox"/>	<input type="checkbox"/>	<input type="checkbox"/>	<input type="checkbox"/>	<input type="checkbox"/>	<input type="checkbox"/>

10 Har du i løpet av de siste 12 månedene på grunn av psykiske helseproblemer... Flere kryss er mulig.

- vært innlagt på sykehus?
- fått medisiner?
- fått psykoterapi eller samtaleterapi?
- fått annen behandling?



11 Var dette første gang i ditt liv at du fikk hjelp for psykiske helseproblemer?

- Ja
- Nei

12 Har du hatt redusert arbeidsevne på grunn av psykiske helseproblemer de siste 12 månedene?

- Ja, helt
- Ja, delvis
- Nei

13 Har du i løpet av de siste 12 månedene mottatt sykepenger eller andre ytelser fra folketrygden, f.eks. uføretrygd, attføringsytelser eller rehabiliteringspenger, på grunn av psykiske helseproblemer?

- Ja
- Nei



Alkohol og rusmidler

14 I løpet av de siste 12 månedene, hvor ofte har du... Sett ett kryss for hver linje.

	Ingen ganger	1 gang i mnd eller sjeldnere	2-3 ganger i mnd	1 gang per uke	2-3 ganger per uke	4-5 ganger per uke	6-7 ganger per uke
drukket noen form for alkohol?	<input type="checkbox"/>	<input type="checkbox"/>	<input type="checkbox"/>	<input type="checkbox"/>	<input type="checkbox"/>	<input type="checkbox"/>	<input type="checkbox"/>
drukket så mye at du har følt deg tydelig beruset?	<input type="checkbox"/>	<input type="checkbox"/>	<input type="checkbox"/>	<input type="checkbox"/>	<input type="checkbox"/>	<input type="checkbox"/>	<input type="checkbox"/>
drukket 6 drinker eller mer på en kveld som tilsvarer 4 halvlitere pils eller 1/1 flaske vin?	<input type="checkbox"/>	<input type="checkbox"/>	<input type="checkbox"/>	<input type="checkbox"/>	<input type="checkbox"/>	<input type="checkbox"/>	<input type="checkbox"/>

15 Hvor mange alkoholenheter drikker du på en "typisk" drikkedag?

Se tabell for omregning til alkoholenheter. Sett ett kryss.

- 1 eller 2
 3 eller 4
 5 eller 6
 7, 8 eller 9
 10 eller flere
 Drikker ikke alkohol

⊥

Type	Mengde	Alkohol-enheter
Pils	½ flaske (0,33 l).....	1
	2 halvlitere.....	3
Sterkt øl	2 halvflasker.....	3
Vin	1 glass.....	1
	1 flaske.....	6
Hetvin	1 lite glass.....	1
	1 flaske.....	10
Brennevin	4 cl.....	1
	1 flaske.....	18

16 Kjenner du noen som bruker hasj eller marihuana?

- Ja
 Nei
 Vet ikke

17 Har du noen gang brukt hasj eller marihuana?

- Ja
 Nei → Gå til **19**

18 Har du brukt hasj eller marihuana i løpet av de siste 12 månedene?

- Ja
 Nei

19 Kjenner du noen som bruker andre narkotiske stoffer, som kokain, amfetamin, ecstasy eller lignende?

- Ja
 Nei
 Vet ikke



20 Har du noen gang brukt andre narkotiske stoffer som kokain, amfetamin, ecstasy eller lignende?

Ja

Nei → Gå til **26**

21 Har du brukt andre narkotiske stoffer, som kokain, amfetamin, ecstasy eller lignende i løpet av de siste 12 månedene?

Ja

Nei

Pengespill



22 I løpet av de siste 12 månedene, hvor mange ganger har du satset penger på... Sett ett kryss for hver linje.

	Har ikke spilt de siste 12 mnd	Sjeldnere enn 1 gang per mnd	Flere ganger i mnd	1 gang i uka	Flere ganger i uka
spilleautomater?	<input type="checkbox"/>	<input type="checkbox"/>	<input type="checkbox"/>	<input type="checkbox"/>	<input type="checkbox"/>
skrapelodd?	<input type="checkbox"/>	<input type="checkbox"/>	<input type="checkbox"/>	<input type="checkbox"/>	<input type="checkbox"/>
pengespill på internett?	<input type="checkbox"/>	<input type="checkbox"/>	<input type="checkbox"/>	<input type="checkbox"/>	<input type="checkbox"/>
poker, ikke internett?	<input type="checkbox"/>	<input type="checkbox"/>	<input type="checkbox"/>	<input type="checkbox"/>	<input type="checkbox"/>
lotto, tipping og lignende?	<input type="checkbox"/>	<input type="checkbox"/>	<input type="checkbox"/>	<input type="checkbox"/>	<input type="checkbox"/>
oddsen?	<input type="checkbox"/>	<input type="checkbox"/>	<input type="checkbox"/>	<input type="checkbox"/>	<input type="checkbox"/>
hestespill?	<input type="checkbox"/>	<input type="checkbox"/>	<input type="checkbox"/>	<input type="checkbox"/>	<input type="checkbox"/>
bingo?	<input type="checkbox"/>	<input type="checkbox"/>	<input type="checkbox"/>	<input type="checkbox"/>	<input type="checkbox"/>
andre pengespill?	<input type="checkbox"/>	<input type="checkbox"/>	<input type="checkbox"/>	<input type="checkbox"/>	<input type="checkbox"/>



Dersom du har krysset av for at du ikke har spilt noen av pengespillene ovenfor i løpet av de siste 12 månedene, gå til spørsmål 28.

Dersom du har krysset av for at du har spilt på ett eller flere av spillene de siste 12 månedene, gå til spørsmål 23.

23 Fører din spilling til problemer for deg personlig, økonomisk, i forhold til skole, jobb eller andre mennesker, søvnproblemer eller lignende?

Ja

Nei

24 Har du gjort flere forsøk på å kontrollere, redusere eller slutte med pengespill uten å lykkes?

Ja

Nei





25 Bruker du stadig mer penger på spillingen for å bli tilfreds eller oppnå den ønskede spenningen?

- Ja
 Nei

26 Lyver du for familiemedlemmer eller andre for å skjule omfanget av spillingen?

- Ja
 Nei

Humør og sinnstemning



27 I løpet av de siste 4 ukene, hvor ofte har du... Sett ett kryss for hver linje.

	Hele tiden	Nesten hele tiden	Mye av tiden	En del av tiden	Litt av tiden	Ikke i det hele tatt
følt deg full av tiltakslyst?	<input type="checkbox"/>	<input type="checkbox"/>	<input type="checkbox"/>	<input type="checkbox"/>	<input type="checkbox"/>	<input type="checkbox"/>
følt deg veldig nervøs?	<input type="checkbox"/>	<input type="checkbox"/>	<input type="checkbox"/>	<input type="checkbox"/>	<input type="checkbox"/>	<input type="checkbox"/>
vært så langt nede at ingenting har kunnet muntre deg opp?	<input type="checkbox"/>	<input type="checkbox"/>	<input type="checkbox"/>	<input type="checkbox"/>	<input type="checkbox"/>	<input type="checkbox"/>
følt deg rolig og harmonisk?	<input type="checkbox"/>	<input type="checkbox"/>	<input type="checkbox"/>	<input type="checkbox"/>	<input type="checkbox"/>	<input type="checkbox"/>
hatt mye overskudd?	<input type="checkbox"/>	<input type="checkbox"/>	<input type="checkbox"/>	<input type="checkbox"/>	<input type="checkbox"/>	<input type="checkbox"/>
følt deg nedfor og trist?	<input type="checkbox"/>	<input type="checkbox"/>	<input type="checkbox"/>	<input type="checkbox"/>	<input type="checkbox"/>	<input type="checkbox"/>
følt deg sliten?	<input type="checkbox"/>	<input type="checkbox"/>	<input type="checkbox"/>	<input type="checkbox"/>	<input type="checkbox"/>	<input type="checkbox"/>
følt deg glad?	<input type="checkbox"/>	<input type="checkbox"/>	<input type="checkbox"/>	<input type="checkbox"/>	<input type="checkbox"/>	<input type="checkbox"/>
følt deg trett?	<input type="checkbox"/>	<input type="checkbox"/>	<input type="checkbox"/>	<input type="checkbox"/>	<input type="checkbox"/>	<input type="checkbox"/>

28 Eventuelle kommentarer kan skrives her:

Tusen takk for hjelpen!

Vennligst send skjemaet i vedlagte frankerte svarconvolutt.





Samordnet levekårsundersøkelse 2008 - tverrsnittundersøkelsen

Produktnummer 0202-8

Instruks

Orientering og veiledning for

INNHold

1 Orientering om undersøkelsen	3
1.1 Bakgrunn og formål	3
1.2 Oppdragsgivere	3
1.3 Motivering av IO	4
2 Gjennomføring av undersøkelsen.....	4
2.1 Utvalg	4
2.2 Intervjutid	4
2.3 Innsamlingsmetode: personlig intervju og postalt skjema	5
2.2.1 IO-brev og brosjyre.....	5
2.2.2 Postalt skjema	5
2.3 Mål for svarprosent: minst 70 %	5
2.4 Feltperioden.....	5
2.5 Forberedelse og godtgjørelse	5
2.6 Planlegging av intervjuarbeidet og feltrapport.....	6
2.7 Registerkoblinger	6
2.8 Sporing	6
2.9 Frafall og avgang.....	7
2.10 Innledningstekst.....	8
3 Spørreskjema	8
3.1 Utforming av skjema, spørsmålsformulering og programmering	8
3.2 Forhold som påvirker spørsmåls- og skjemaformulering	9
3.3 Tilbakemelding på skjema og spørsmålsformuleringer	9
4 Instruks til enkeltspørsmål	9
4.1 Tettbygd	10
4.1.1 Tettsted	10
4.2 Siv - ekteskapelig status og sivilstatus	10
4.3 Husholdningskartleggingen.....	10
4.4 H2-H4: Registrering av sykdommer/lidelser/skader/funksjonshemninger	11
4.4.1 H3a - Sykdommer på Kort nr. 2.....	12
4.4.2 H4a - Funksjonsnedsettelse.....	12
4.4.3 Koding av sykdommer etter intervjuet.....	12
4.5 H14	12
4.6 H16	12
4.7 Sp_fl- fastlege.....	13
4.8 Alterb.....	13

4.9	H24 - Innkjøp av dagligvarer	13
4.10	H25 - Vask og rengjøring	13
4.11	H26, H27, Arbevn1 - Vanskeligheter	13
4.12	NyAdrTlf	13
5	Vedlegg.....	14
5.1	IO-brev	14
5.2	Foresattebrev	16
5.3	Kort 2.....	17

Prosjektgruppe

Intervjuerkontakt:	Arnhild Torsteinsen	21 09 43 62,	ato@ssb.no
Utvalg:	Mem Thi Van	21 09 46 26	mem@ssb.no
Programmering:	Jan Haslund	21 09 46 82	jha@ssb.no
Prosjektledere:	Marit Wilhelmsen	21 09 44 70	mwi@ssb.no
	Kari Solaas Paulsen	21 09 45 82	krs@ssb.no

E-postadresse: levekaar@ssb.no

1 Orientering om undersøkelsen

1.1 Bakgrunn og formål

Hvert år gjennomfører Statistisk sentralbyrå undersøkelser om folks levekår. Et representativt utvalg av befolkningen blir intervjuet. Undersøkelsene gir viktig kunnskap om folks levekår i dag, og utviklingen over tid. Den skandinaviske/nordiske levekårsmodellen bygger på en kvalitetstilnærming. Det innebærer at det er individenes egen opplevelse av velferd – deres livssituasjon - som er sentralt. Levekår tverrsnittundersøkelsen er temaroterende.

Hovedtemaet roterer etter en tre års syklus (arbeidsforhold i 1996, 2000, 2003, og 2006, boforhold, nærmiljø og frittid 1997, 2001, 2004 og 2007 og helse i 1998, 2002, 2005 og 2008).

Hovedtema for Levekår tverrsnittsundersøkelsen 2008 er helse og den består av tre hovedområder: **helse, omsorg og sosial kontakt**. Dette har vært gjennomgangstema for helseundersøkelsen over tid.

Helsedelen av undersøkelsen skal måle helsetilstanden til den norske befolkningen, symptomer på helseproblemer, virkninger av sykdom, funksjonsevne, hvilke levevaner vi har, og bruken av helsetjenester. Dermed er det et svært vidt helsebegrep som kartlegges.

Omsorgsdelen omhandler både behov for og mottak av omsorg og omsorgsyting. I sekvensen om sosial kontakt måles de nære relasjonene som kontakt med familie, venner og fortrolige. Mulighetene for å få praktisk hjelp i hverdagen er et annet viktig stikkord i denne sekvensen.

1.2 Oppdragsgivere

SSB, ved seksjon for levekårsstatistikk, er ansvarlig for utformingen av spørsmålene som inngår i den internt finansierte delen av undersøkelsen. Tverrsnittundersøkelsene er imidlertid lagt opp slik at eksterne oppdragsgiver kan betale for tilleggsspørsmål. Oppdragsgiver kan også betale for et ekstra utvalg. I år er det Helsedirektoratet som finansierer et ekstra utvalg på 5000 personer.

Dataarbeidet blir bearbeidet og analysert i SSB, samtidig som det gjøres tilgjengelig for forskere gjennom Norsk samfunnsvitenskapelig datatjeneste (NSD).

De oppdragsfinansierte delene av undersøkelsen er:

Oppdragsgiver	Tema
Helsedirektoratet	Utgifter til helse og helsetjenester, tannhelse, sykling og gange
Universitetet i Oslo	Fastlege og helseforsikring
Barne- og familiedepartementet	Seksuell identitet
Nasjonalt dokumentasjonssenter for personer med nedsatt funksjonsevne (En del av likestillingsombudet fra 01.01.09)	Transport
Nasjonalt forskningssenter innen komplementær og alternativ medisin (NAFKAM)	Alternativ behandling

1.3 Motivering av IO

Erfaringsmessig er helse et tema som folk liker å snakke om. Det burde derfor være relativt enkelt å få med IO. Ellers er forhåpentligvis det å vite betydningen av, og bruksområdet til, de dataene vi samler inn viktig for å motivere IO til å delta. Vi informere om dette i brosjyren. Det sentrale er: SSBs levekårsundersøkelse er grunnlaget for Norges offisielle levekårsstatistikk om helsetilstanden i befolkningen. Denne statistikken er en viktig del av kunnskapsgrunnlaget om det norske samfunnet, og gir informasjon om hvordan folk har det i dag, utviklingen over tid, og hva som påvirker dette. Denne kunnskapen benyttes til å identifisere problemer, finne løsninger, og iverksette tiltak i forhold til helse. Levekårsstatistikken brukes altså som grunnlag for politiske beslutninger, som igjen virker tilbake på folks hverdag. Det er derfor svært viktig å motivere alle som er trukket ut til å delta slik at vi får utarbeidet pålitelig statistikk.

Statistisk sentralbyrås levekårsstatistikk har en rekke brukere, og brukes blant annet i:

- *offisiell statistikk og levekårsanalyser*
- *departementers planleggings- og utredningsarbeid*
- *stortingets og kommunestyrers beslutningsprosesser*
- *forskning og undervisning*
- *folkeopplysning*
- *artikler og reportasjer i mediene*

2 Gjennomføring av undersøkelsen

2.1 Utvalg

Levekårsundersøkelsen har i år et utvalg på 10 000 personer som er 16 år og eldre. Disse er trukket representativt etter SSBs utvalgsplan. Oversikten nedenfor viser alders- og kjønnsfordelingen:

Alder og kjønn	Kjønn	antall
16-19 år	Menn	304
	Kvinner	338
20-29 år	Menn	810
	Kvinner	721
30-39 år	Menn	925
	Kvinner	870
40-49 år	Menn	970
	Kvinner	826
50-59 år	Menn	796
	Kvinner	774
60-69 år	Menn	630
	Kvinner	636
70-79 år	Menn	354
	Kvinner	400
80-100 år	Menn	230
	Kvinner	416

2.2 Intervjutid

Intervjutiden er beregnet til 40 minutter. Intervjuskjemaet inneholder mange filtre, og intervjutiden vil derfor variere ettersom IO har mange eller få helseproblemer. Et friskt IO vil få et kortere intervju enn et IO med store helseproblemer.

2.3 Innsamlingsmetode: personlig intervju og postalt skjema

Årets undersøkelse er, som tidligere år, delt i to deler: Ett intervju og et postalt skjema som IO fyller ut selv. Dette får de tilsendt i posten i etterkant av undersøkelsen og utsendelsen skjer sentralt.

Undersøkelsen er planlagt både som en besøks- og telefonundersøkelse. Det skal gjennomføres besøksintervju med 30 prosent av utvalget. For de lokale intervjuerne betyr dette i praksis at levekårsundersøkelsen skal anses som en besøksundersøkelse.

2.2.1 IO-brev og brosjyre

Det er sendt ut IO-brev (vedlegg 1) og brosjyre til alle som er trukket ut i undersøkelsen. Foresatte til IO under 18 år har fått tilsendt foresattbrev (vedlegg 2).

Vi planlegger å sende ut telefonbrev og påminningsbrev hvor vi minner om at undersøkelsen fortsatt pågår. Dette vil i informere om nærmer i ukeslutt.

2.2.2 Postalt skjema

IO som har blitt intervjuet vil motta et skjema i posten 1 – 2 uker etter intervjuet. Hoveddelen av spørsmålene i skjemaet dreier seg om psykisk helse og rusmidler.

Dersom IO nekter å svar på spørsmål om seksuell legning har de mulighet til å svare på dette i det postale skjemaet. Det er kun IO som har samtykket til dette som mottar skjemaet med disse spørsmålene.

Etter at dere har gjennomført et intervju er det fint om dere bruker anledningen til å informere IO om at de vil motta et postskjema om et par uker. Forsøk også å motivere IO til å fylle ut, og returnere det. Din innsats her kan være helt avgjørende for om IO gjør dette!

2.3 Mål for svarprosent: minst 70 %

En høy svarprosent i alle grupper av befolkningen er nødvendig for å sikre seg at de som er intervjuet representerer den norske befolkningen. I denne undersøkelsen har vi et mål om å nå minimum svar fra 70 % av alle som er trukket ut.

2.4 Feltperioden

Datainnsamlingen foregår i perioden 22. september til og med 31. januar (uke 39 i 2008 til og med uke 5 i 2009):

2.5 Forberedelse og godtgjørelse

Det er satt av 3,5 timer til lesing av instruks og prøveintervju. Godtgjørelsen påføres av kontoret.

Det er svært viktig at dere setter dere nøye inn i hvordan dere skal registrere varige sykdommer, funksjonshemminger og skader i spørsmålene H2 – H4. Her må dere lese instruksene nøye (se punkt 4.4.3)

Test som:

- En person som er 67 år eller eldre.

- En gift kvinne/ mann i 50-årene med barn som bor hjemme
- En singel ung mann/ kvinne som bor alene i husholdet

Når dere skal trene på intervju anbefaler vi at:

- At IOs foreldre lever
- At IO har flere varige sykdommer, skader eller funksjonshemminger
- At IO benytter helsetjenester

2.6 Planlegging av intervjuarbeidet og feltrapport

Siden om feltperioden er over fire måneder lang er det svært viktig å planlegge godt. Brev til alle IO som er fordelt til lokale intervjuere for besøksintervjuing blir sent ved feltstart, og dermed er det hensiktsmessig å kontakte IO raskt, mens de fremdeles har undersøkelsen i minne. Kom i gang med planleggingen og intervjuingen den første uka.

Brev til IO som skal kontaktes av sentrale intervjuere sendes ut i tre puljer, med tre ukers mellomrom.

Vi vil gjennom hele feltperioden holde øye med svarinngangen, og vil evaluere denne etter 20, 50 og 80 prosent av gjennomført felttid. Ved disse målepunktene vil det til lokale intervjuere kunne komme feltrapporter for å måle framdriften.

2.7 Registerkoblinger

Hovedargumentet for å benytte registerkoblinger er at vi slipper å stille en del spørsmål, og dermed sparer vi både tid og kostnader. I tillegg oppnår vi bedre datakvalitet.

I henhold til Personopplysningsloven (POL) er vi pålagt å oppgi hvilke data som hentes fra register. Vi gjør dette i IO-brevet. Hvis IO ikke har lest brevet og du må gjengi innholdet, er det viktig at også disse opplysningene tas med. Det er slik vi innhenter samtykke til å foreta registerkoblinger.

SSB har utarbeidet retningslinjer for kobling av ulike datakilder for statistiske formål, som er i overensstemmelse med POL. I følge disse retningslinjene kan opplysningene bare brukes til å lage statistikk, dvs. en bare kan gi opplysninger for grupper ikke enkelt personer. Hvis det tar lang tid før det skal foretas koblinger, blir dataene kryptert, slik at det er umulig å identifisere personer ut i fra avgitte svar eller registeropplysninger. I denne undersøkelsen vil kryptering skje etter at inntektsopplysningene er koblet på. Det gjøres i 2010, når dataene for inntektsåret 2008 foreligger.

Det skal kobles på opplysninger om utdanning, inntekt, formue, trygder, stønader, arbeidssted og fastlege. Opplysningene om fastlegen er legens kjønn, alder, spesialisering, listelenge, listesammensetning (kjønn- og aldersfordeling) og tilknytning (fastlønn eller ikke) og type praksis. Vi henter ingen opplysninger om den enkeltes pasientforhold.

2.8 Sporing

For IO vi mangler riktig adresse/telefonnummer på, er det viktig at hver og en gjør det dere kan for å spore opp IO. For at vi skal få vite hvilke informasjonskilder dere benytter til

sporingen, er det viktig at dere markerer for hva dere har prøvd i høyre spalte i "All informasjon", og at dere gir nøyaktig tilleggsinformasjon.

Før dere overfører IO dere ikke finner adressen på, skal dere sjekke telefonkatalogen og SSB sentralt. Dere kan selvfølgelig bruke andre kilder også.

2.9 Frafall og avgang

Det skal alltid gis informasjon i feltet "Sps Oppflg" For frafallsårsakene 31-41 er vi helt avhengige av å få tilleggsopplysninger for å kunne utføre oppfølgingsarbeidet. Vær nøye med å få med opplysninger om hvordan og når IO kan nås, dersom andre skal overta IO.

Her er kodene som gjelder under frafall, avgang og overføringer:

Frafall

- 11 - IO har ikke tid nå
- 12 - IO ønsker ikke å delta
- 13 - IO deltar ikke av prinsipp
- 14 - Andre nekter for IO

- 34 - Finner ikke telefon på IO
- 35 - IO er ikke å treffe av andre årsaker (spesifiser)
- 41 - Andre frafallsgrunner.

- 21 - Kortvarig sykdom
- 22 - Langvarig sykdom/svekkelse
- 23 - Sykdom/dødsfall i IOs familie, annen uforutsett hendelse
- 24 - Språkproblemer

- ### Avgang
- 91 - Død
 - 92 - Bosatt i utlandet i minst 6 mndr
 - 93 - IO er i institusjon

- 31 - Midlertidig fravær på grunn av skolegang/arbeid
- 32 - Midlertidig fravær på grunn av ferie e.l.
- 33 - Finner ikke adressen/boligen

- ### Overføring
- 80 - IO flyttet til annet område
 - 81 - Kjenner IO
 - 82 - Intervjuer kapasitetsproblemer/syk el

Institusjonsbeboere - Avgangskode 93

En person regnes som fast bosatt i institusjon dersom han/hun er registrert som bosatt der, eller regner med å oppholde seg der i minst 6 måneder. Også gifte personer som oppholder seg på institusjon, men som har felles bolig med ektefellen utenfor institusjonen, skal regnes som bosatt på institusjonen, og derfor ikke være med i undersøkelsen. Personer som er ansatt og arbeider på institusjonen skal naturligvis intervjues, selv om de er fast bosatt på institusjonsadressen.

Forpleide personer som er fast bosatt i følgende typer institusjoner er **avgang, kode 93**:

- Aldershjem
- Sykehjem eller kombinert syke- og aldershjem
- Barnehjem, ungdomshjem
- Psykiatriske sykehus eller sykehjem
- Institusjoner for psykisk utviklingshemmede
- Institusjoner for alkoholikere og narkomane

Det kan forekomme glidende overganger mellom institusjoner (f.eks. aldershjem) og boliger med heldøgnservice. Beboere i boliger med heldøgnservice regnes som hovedregel ikke regnes som institusjonsbeboere, og skal dermed intervjues.

IO som for tiden oppholder seg på vanlig sykehus/sykestue, i fengsel, militærforlegning eller internatskole tilhører utvalget.

2.10 Innledningstekst

Forslag til innledningstekst ved avtale:

"Mitt navn er xx jeg ringer fra Statistisk sentralbyrå, er det mulig å få snakke med xx? Vi har sendt deg et brev om at vi ønsker å intervju deg i forbindelse med Levekårsundersøkelsen 2008. Har du mottatt dette? Og har du mulighet til å svare på spørsmålene nå? (- eller passer det kanskje bedre en annen gang?)

Forslag til innledningstekst før intervjuet starter:

... først vil jeg gjerne si noe om intervjumetoden vi bruker. Spørsmålene jeg skal stille, kommer fram på skjermen. Det er viktig at alle som er med i undersøkelsen får de samme spørsmålene stilt på samme måte. Vi må gjøre det slik for å få en god statistikk av de svarene vi får. Denne undersøkelsen inneholder spørsmål om flere ulike tema. Det er vanskelig å lage spørsmål som passer like godt for alle. Noen spørsmål er det vanskelig å gi eksakte svar på. Men jeg er takknemlig hvis du vil svare så godt du kan, selv om det skulle komme et spørsmål som du ikke synes passer så godt, eller spørsmål du synes er vanskelig å svare på.

Alle svar du gir blir selvfølgelig behandlet konfidensielt. Statistisk sentralbyrå vil aldri formidle opplysninger som kan vise hva enkeltpersoner har svart og du kan når som helst trekke deg fra undersøkelsen."

Dere kan selvfølgelig lage deres egen vri, men pass på at meningsinnholdet i teksten kommer med.

3 Spørreskjema

Tema for undersøkelsen i år er helse. Oversikt over alle temaene finner dere på første side av papirskjemaet. Det er lurt å ha dette tilgjengelig når dere går igjennom instruksene til enkelt spørsmålene. Det kan også være greit å kikke i skjemaet gjøre dere litt kjent med hvem som får de ulike spørsmålene.

3.1 Utforming av skjema, spørsmålsformulering og programmering

Utforming av skjema og spørsmålsformulering må ses i sammenheng med formålet med utvalgsundersøkelser. Utvalgsundersøkelser skal kunne gi resultater med kjent sikkerhet. I hovedsak har denne typen undersøkelser tre formål: 1. Avkrefte hypoteser, og dermed indirekte styrke motsatte hypoteser. 2. Være utforskende og skaffe ny kunnskap. 3. Etablere tidsserier, for å kunne følge utviklingen over tid.

For at dette skal la seg gjøre må vi stille spørsmål på en standardisert måte til alle. I tillegg må kvaliteten sikres gjennom å formulere gode og relevante spørsmål. Det er viktig å vektlegge følgende:

- Spørsmålene må være selvforklarende, slik at det er klart hva vi spør om.
- Vi må spørre om en ting av gangen.
- Vi må ha et bevisst forhold til rekkefølgen i spørsmålene for å unngå rekkefølgeeffekter.
- Svarkategorier bør være uttømmende og gjensidig utelukkende.
- Spørsmålene bør være velformulert.

- Spørsmålene bør være relevante for IO, og svarbyrden så lav som mulig.

Spørsmålene er i stor grad nummerert ut fra hvilke kilder de er hentet fra, og man har valgt å beholde nummereringen selv om spørsmål er tatt ut og inn og rekkefølgen har blitt endret.

3.2 Forhold som påvirker spørsmåls- og skjemautforming

Det er dessverre ikke alltid mulig å etterleve disse kravene fullt ut. Det kan skyldes at det ikke er gjort en god nok jobb med skjema. I tillegg virker andre forhold inn:

1. Vi må følge opp tidsserier. For å sammenlikne med tidligere undersøkelser må spørsmålene en skal sammenlikne stilles helt likt. Hvis vi skal være sikre på at vi måler det samme, er det ofte bare rom for små justeringer. Derfor må vi i noen tilfelle leve med at noen spørsmålsformuleringer eller valg av svaralternativer kunne vært bedre.

2. Temaet krever at alle spørsmålene i en sekvens må stilles til alle IO. Det vil si at vi ikke kan legge inn filtrene som gjør at spørsmål er like relevante og gir samme svarbyrde for alle.

3. Fantasien setter grenser for perfekt skreddersøm. Skjemaet er komplisert. Fantasien strekker rett og slett ikke til i forhold til å tenke seg absolutt alle mulige kombinasjoner av virkeligheter eller veier gjennom skjemaet. Det er derfor fare for at noen av dere vil oppleve at enkelte spørsmål eller spørsmålstekster ikke er tilpasset alle IO dere intervjuer. Det er derfor viktig at dere gjør oppmerksom på dette i starten av intervjuet jf. innledningstekst til intervjuet pkt 2.10.

4. Blaise har sine begrensninger. Det er også grenser for hva vi klarer å programmere. Enten fordi det ikke er mulig eller fordi det blir for komplisert.

Dette gjelder blant annet spørsmål der dere skriver inn svaret i et felt. Slike tekster må kodes for å bli benyttet som premiss i den videre programmeringen. Programmet kan ikke "lese" ukodet tekst, og har derfor 'ikke har forstått' hva IO har svart i disse spørsmålene. Slik tekst kan imidlertid hentes opp igjen senere i skjemaet, og brukes som tilleggsinformasjon i andre spørsmål.

3.3 Tilbakemelding på skjema og spørsmålsformuleringer

Programmeringsfeil dere finner må rapporteres så fort som mulig, slik at vi kan få rettet dem. Husk at slike kommentarer ikke må legges som binderskommentar. Disse blir nemlig lest først når undersøkelsen er avsluttet.

Andre spørsmål og kommentarer til skjema eller spørsmålsformuleringer kan dere melde under hele feltperioden. De tingene vi ikke kan endre underveis, kommenterer vi i en tilleggsinstruks hvis nødvendig. Alle kommentarer og innspill tas også med i forberedelsene til neste undersøkelse.

4 Instruks til enkeltspørsmål

Vær forsiktig med å bruke kategoriene "vet ikke" og "nekter" hvis de ikke spesielt står i spørsmålsteksten. Det er viktig å prøve å få IO til å gi et annet svar, men uten å presse i noen retning. Noen ganger kan IO trenge litt tid for å komme frem til svaret, og da er det viktig å være litt tålmodig. Når IO likevel svarer "vet ikke" eller nekter å svare, pass da på at du bruker riktig tast: **F8** for "vet ikke" og **F9** for "nekting".

4.1 Tettbygd

Her menes IO's faste bosted, registrert bostedsadresse.

Avstanden mellom husene skal normalt ikke overstige 50 meter. Det kan være et skjønnsmessig avvik ut over 50 meter mellom husene i områder som ikke skal eller kan utbygges (parker, idrettsanlegg, industriområder, elver eller dyrkbare områder). Husklynger som naturlig hører med til tettsteder tas med inntil en avstand på 400 meter fra tettstedskjernen.

4.1.1 Tettsted

Spreddbygd omfatter all spredt bosetting, også husklynger med mindre enn 200 bosatte.

Tettbygd strøk med 200 - 1 999 bosatte er mindre tettsted med bebyggelse der husavstandene stort sett er mindre enn 50 meter.

Tettbygd strøk med 2 000 - 19 999 bosatte kan f.eks. være en liten by. Stedet trenger ikke å ha bystatus og trenger heller ikke være avgrenset av kommunegrenser, men gjerne utgjøre deler av en eller flere kommuner.

Tettbygd strøk med 20 000 - 99 999 bosatte kan være en større by. Områder som ligger utenfor grensen til en større by, men som utgjør en forlengelse av byens tettbebyggelse, regnes med her. Stedet behøver ikke ha bystatus.

Tettbygd strøk med 100 000 eller flere bosatte, inkl. forsteder, omfatter hovedmassen av tettbebyggelsen i byer som Oslo, Bergen og Trondheim med tilgrensende tettbebyggelse. Dette betyr at man kan få denne koden selv om man bor utenfor bygrensen. Forutsetningen for å bo i stor by» er:

- at IO enten bor innenfor hovedmassen av tettbebyggelsen i en by med 100 000 eller flere bosatte, eller
- at IO bor utenfor bygrensen til en slik by, men i tettbygd område som danner en naturlig fortsettelse av byen.

4.2 Siv - ekteskapelig status og sivilstatus

Registrert partnerskap er en offisiell "ekteskapsinngåelse" mellom personer av samme kjønn. Koden for **gift/registrert partner** skal ikke brukes for samboere som har samboerkontrakt.

I kategorien "**samboere**" ønsker vi å fange opp personer som lever sammen i et parforhold og som selv oppfatter seg som "samboere". Vi er altså ute etter IOs subjektive oppfatning av seg selv og sitt parforhold. For å falle inn under kategorien "samboere" må man i prinsippet **bo** sammen. I noen tilfeller kan man likevel akseptere at samboere for en kortere periode (inntil 3 mnd.) ikke bor sammen, for eksempel på grunn av jobb- eller studiesituasjon.

4.3 Husholdningskartleggingen

I denne sekvensen kartlegger vi hvem som er fast bosatt sammen med IO. Husk at vi skal ha med både de som har felles kost/matbudsjett og som bor i samme bolig som IO, altså både kost- og bohusholdning.

Sekvensen er bygget opp slik at vi tar utgangspunkt i de personene som er oppført som fast bosatt i Folkeregisteret. Der opplysningene ikke stemmer skal disse fjernes fra husholdningen. I tillegg spør vi om det er andre enn de som er nevnt i registeret som er fast bosatt. For dem må du skrive fullt navn, fødselsdato og -år.

For registrering av fosterbarn brukes kode 15 eller alternativt 14 hvis barnet er slektning av IO.

Følgende skal regnes som fast bosatt sammen med IO:

Ugifte skoleelever under 18 år - skal alltid regnes til kosthusholdningen selv om de er borte på skole/studiested.

Vernepliktige, fengslede og innlagte på sykehus regnes som del av den husholdningen de tilhørte før tjenesten/oppholdet begynte.

Losjerende, hybelboere eller arbeidshjelp/praktikant registrert bosatt i samme bolig som vertsfolket, skal regnes med.

Studenter skal regnes som fast bosatt i foreldrehjemmet dersom de bor der minst 4 dager i uka.

Følgende skal ikke regnes som fast bosatt sammen med IO:

Ugifte studenter (18 år og eldre) skal registreres som bosatt på studiestedet dersom utdanningen varer mer enn 6 måneder.

Midlertidig tilstedeværende personer som er fast bosatt annet sted (f.eks. slektninger på besøk) skal ikke regnes med.

Personer som bor fast i felleshusholdning (mer enn 6 måneder), f.eks. pasienter/klienter i aldershjem, sykehjem, skal ikke regnes med.

Dere vil sikkert legge merke til at tekstene i denne sekvensen er litt annerledes enn i Forbruk og AKU. Vi har konsekvent holdt oss til begrepet 'bor fast sammen med'. Men selve kartleggingen er den samme. Det eneste unntaket er at vi har lagt til ett svaralternativ i Aarsak - 6. 'Bor hos den andre forelderen'.

4.4 H2–H4: Registrering av sykdommer/lidelser/skader/funksjonshemminger

Her skal man kartlegge varige sykdommer, lidelser eller virkning av skade. Med varig sykdom eller lidelse menes sykdom/lidelse som har vart i minst 6 måneder eller nyere sykdom/lidelse som en regner med vil bli varig. En skade er et konkret, påvisbart resultat av ulykke, vold eller selvpåført skade.

Regn også med sykdommer, lidelse av varig natur, som bare opptrer periodevis. Hvis en sykdom/lidelse, f.eks. gikt, lumbago, allergi, migrene, gir symptomer/plager en eller flere ganger i året, bør tilfellet tas med dersom IO finner grunn til å nevne det. Dette gjelder selv om sykdommen ikke har gitt symptomer eller plager akkurat i det siste.

Regn med alle tilfeller av langvarig sykdom, skade, lidelse og funksjonshemming IO nevner. Men pass på at hver sykdom bare tas med en gang (selv om IO oppgir flere symptomer på sammen sykdom/lidelse).

Hvis dere er i tvil om en sykdom skal regnes med, bør dere ta den med. Vi ønsker også å registrere forholdsvis bagatellmessige syketilfeller. I spørsmål H8a og H8b vil det fremkomme om sykdommen(e) som er nevnt er så alvorlige at de i stor grad virker inn på IOs hverdag. I etterkant vil vi avgjøre om den skal regnes med eller ikke.

Probing - hjelp og veiledning til IO

Det er en stor fordel om IO kan oppgi betegnelsen på sykdommen/diagnosen som en lege har gitt til IO. Men dette vil ikke alltid være tilfelle. Det er da viktig at dere hjelper IO til å svare. Vi forventer ikke at dere kan sykdomslære. Derfor skal dere bruke oppfølgingsspørsmål som:

- **Kan du forklare/spesifisere det litt nærmere?**
- **Hva sa legen at det var?**
- **Hvor på kroppen er det du er plaget?**

Hvis det er vanskelig å få et mer presist svar, ønsker vi en beskrivelse av **hvordan plagene arter seg** og hvilke **symptomer** det er, eventuelt hvor på kroppen IO er plaget.

Hvis IO gir allmenne svar, f.eks. "vondt i ryggen" eller "magebesvær", må du ikke akseptere svaret før det har vist seg **umulig** ved oppfølgingsspørsmål å få et mer presist svar. Hvis IO f.eks. har svart "magebesvær", bør du forsøke å få klarlagt om det er magebesvær og ikke underlivsbesvær, gallesten, nyresten eller noe annet som allment kan betegnes med "magebesvær".

4.4.1 H3a - Sykdommer på Kort nr. 2

Dette spørsmålet kan oppfattes som litt masete siden IO nettopp har svar på om han/hun har slike sykdommer. Det er imidlertid en helt vanlig erfaring i intervjuundersøkelser om helse, at en **får oppgitt for få syketilfeller**. En viktig grunn er at folk glemmer visse syketilfeller. Det kan skyldes at IO betrakter sykdommen som en bagatell, eller at IO har hatt sykdommen så lenge og har tilpasset seg slik at sykdommen/lidelsen er blitt "en vane" som man ikke tenker på.

Opplesing fra kort nr. 2 (vedlegg 3) ved telefonintervju

IO har fått tilsendt kortet sammen med IO-brevet. Hvis IO ikke har kortet tilgjengelig skal dere lese opp fra deres eget kort. **Husk derfor alltid å ha dette kortet tilgjengelig ved telefonintervju.**

4.4.2 H4a – Funksjonsnedsettelse

Dette spørsmålet stilles fordi enkelte funksjonshemmede kanskje ikke vil nevne problemer eller ettervirkninger etter tidligere sykdom/skade under spørsmål H2a eller H3a. (Eks.: jeg har amputert en fot, men er jo frisk nå). Bare helseproblemer/ettervirkninger IO selv regner som en funksjonsnedsettelse skal tas med, og bare virkninger/problemer som ikke har sammenheng med tidligere svar på spørsmål H2a eller H3a.

4.4.3 Koding av sykdommer etter intervjuet

I etterkant blir svarene kodet etter en internasjonal standard. Dette skjer ved seksjon for helsestatistikk.

Vær oppmerksom på at systemet som benyttes til koding kun leser de to første ordene du skriver inn. Hvis mulig beskrives sykdommen med to ord: Skriv inn ord som er viktige for å beskrive sykdommen først. Skriv for eksempel "*høyt blodtrykk*" i stedet for "*for høyt blodtrykk*". Hvis nødvendig er det mulig å skrive inn eventuelle tilleggsforklaringer. Det systemet ikke klarer å lese kodes manuelt. Det er viktig at vi her får en **god beskrivelse** av hvert syketilfelle, slik at vi får et best mulig grunnlag for å kode diagnosene senere etter den internasjonale klassifisering av syketilfeller.

4.5 H14

Som spesialist regnes også psykiater. Privatpraktiserende spesialister kommer sjelden på hjemmebesøk, men hvis slikt besøk har forekommet skal det også regnes med.

4.6 H16

En poliklinisk konsultasjon er en timeavtale hos en lege på sykehus. En er da ikke innlagt. Derfor skal en ikke regne med innleggelse over natten.

4.7 Sp_fl– fastlege

Dette spørsmålet kan oppfattes som overflødig dersom IO har hatt samme fastlege i mange år. Årsaken til at det stilles er fordi IO kan ha en annen lege enn fastlegen som de bruker. Det er derfor mulighet for at IO har byttet fastlege, men ikke den legen de vanligvis benytter.

4.8 Alterb

Refleksolog er det samme som fotsoneterapeut

4.9 H24 - Innkjøp av dagligvarer

Meningen med spørsmålet om innkjøp av dagligvarer er om IO klarer å foreta dagligvareinnkjøp, om IO klarer å komme seg til butikken, få tak i varene og frakte disse hjem. Spørsmålet gjelder ikke om IO har nok oversikt over husholdningen til å forestå innkjøp, eller om IO har tid til å foreta innkjøp.

4.10 H25 - Vask og rengjøring

Spørsmålet om vask og rengjøring gjelder den daglige/ukentlige rengjøringen. Vi tenker ikke på storrengjøring, vinduspuss o.l. eller hagearbeid.

4.11 H26, H27, Arbevn1 - Vanskeligheter

Hvis IO kan klare disse aktivitetene med hjelpemidler, så skal dere svare enten uten vanskelighet eller med noe vanskelighet. **Det er funksjonsevne uten hjelp fra andre personer som vi er ute etter.** Her vil dårlig funksjonsevne bare bli registrert når IO bare fungerer med hjelp fra andre personer.

4.12 NyAdrTlf

Dersom IO gir uttrykk for at han/hun ikke ønsker å få tilsendt et slikt skjema, får dere forklare at dere ikke kan hindre at skjemaet blir sendt, men presisere at det er frivillig å svare på det. Hvis IO er veldig negativ kan dere sende beskjed i en e-post til levekaar@ssb.no.

Lykke til!

5 Vedlegg

5.1 IO-brev

«NAVN»

«ADRESSE»

«POSTNR» «POSTSTED»

Oslo, september 2008

Saksbehandlere: Marit Wilhelmsen/Kari Solaas Paulsen

Telefon: 800 83 028 (grønt nummer)

«IO_NR» i

Levekårsundersøkelsen 2008 – helse

I løpet av kort tid vil en intervjuer fra Statistisk sentralbyrå (SSB) kontakte deg i forbindelse med vår årlige undersøkelse om levekår i Norge. Temaene for årets undersøkelse er helse, omsorg og sosial kontakt. Vi kommer blant annet til å stille spørsmål om hvordan du vurderer din helsetilstand, hvilke helsetjenester du har brukt og arbeid med omsorg innenfor og utenfor familien. Undersøkelsen består av to deler: Den første delen er et intervju, mens den andre delen er et skjema du skal fylle ut selv. Vedlagt dette brevet finner du et svarkort som gjør intervjuet enklere. Det er fint om du tar vare på dette slik at du har det tilgjengelig når du blir kontaktet.

Du er en av 10 000 personer 16 år og eldre som er trukket tilfeldig fra folkeregisteret for å delta i undersøkelsen. Sammen representerer dere et Norge i miniatyr. For at resultatene fra undersøkelsen skal bli mest mulig pålitelige, er det viktig at dere som er trukket ut deltar. **Vi kan ikke erstatte deg med en annen.** Det er frivillig å delta, og du anledning til å trekke deg fra undersøkelsen. Alle som svarer i undersøkelsen er med i trekningen av to gavekort på 10 000 og ti på 1 000 kroner.

Undersøkelsen gjennomføres etter lovpålagte regler, og SSB har utnevnt et eget personvernombud godkjent av Datatilsynet. Ved telefonintervju forteller intervjueren deg hvordan du får bekreftet at han/hun arbeider for Statistisk sentralbyrå. Ved besøk viser intervjueren alltid legitimasjonskort.

Intervjuerne og alle andre som arbeider i Statistisk sentralbyrå har taushetsplikt.

For å gjøre intervjuet kortere og for å øke utbyttet av svarene vi får, vil vi også hente inn opplysninger om deg og din husstand fra registre SSB har tilgang til. Registerne inneholder blant annet opplysninger om utdanning (utdanningssektoren), inntekt og formue fra skatteetaten, samt trygder, stønader, arbeidsforhold og opplysninger om fastleger fra NAV. De som foretar registerkoblingene, får ikke vite hvilke personer opplysningene gjelder. Senest to år etter at datainnsamlingen er avsluttet fjernes alle navn og adresser fra datamaterialet. Fødselsnummeret vil bli erstattet med et kodenummer som gjør det mulig å se svarene i sammenheng med opplysninger i registerne. Vi vil aldri offentliggjøre eller formidle videre hva den enkelte har svart.

Du finner flere opplysninger om undersøkelsen i den vedlagte brosjyren. Dersom du har spørsmål om undersøkelsen, kan du ringe grønt nr. 800 83 028, eller sende en e-post til levekaar@ssb.no. Generelle spørsmål vedrørende personvern i Statistisk sentralbyrå kan rettes til vårt personvernombud. Vi håper du vil delta!

Med vennlig hilsen



Øystein Olsen
adm. direktør



Anne Sundvoll
seksjonssjef

Oslo, september 2008
Sakshandsamarar: Marit Wilhelmsen/Kari Solaas Paulsen
Telefon: 800 83 028 (grønt nummer)

i

Undersøking om levekår 2008 - helse

Om kort tid vil du bli kontakta av ein intervjuar frå Statistisk sentralbyrå (SSB) i samband med den årlege undersøkinga vi har om levekår i Noreg. Tema for undersøkinga i år er helse, omsorg og sosial kontakt. Vi kjem blant anna til å stille spørsmål om korleis du vurderer helsetilstanden din, kva for helsetenester du har brukt, og arbeid med omsorg innafor og utafor familien. Undersøkinga er todelt: Den første delen er eit intervju, og den andre delen er eit skjema du skal fylle ut sjølv. Vedlagt dette brevet vil du finne et svarkort som gjer intervjuet enklare. Det er fint om du tek vare på kortet, og har det for hand når du blir kontakta.

Du er ein av 10 000 personar 16 år og eldre som er trekte tilfeldig frå folkeregisteret til å vere med i undersøkinga. Saman representerer de eit miniatyrbilete av den vaksne folkemengda. For at resultatene frå undersøkinga skal bli best mogleg, er det viktig at alle som er trekt ut i undersøkinga blir med. **Vi kan ikkje erstatte deg med ein annan.** Det er frivillig å delta, og du har mulighet for trekkje deg frå undersøkinga. Alle som svarer i undersøkinga er med i trekninga av to gåvekort på 10 000 og ti på 1 000 kroner.

Undersøkinga gjennomfører vi etter lovpålagde reglar, og SSB har utnemnd eit eige personvernombod, godkjent av Datatilsynet. Ved telefonintervju fortel intervjuaren deg korleis du får stadfesta at han/ho arbeider for Statistisk sentralbyrå. Ved besøk viser intervjuaren alltid legitimasjonskort. Intervjuarane og alle andre som arbeider i Statistisk sentralbyrå har teieplikt.

For å gjere intervjuet kortare og for å auke utbyttet av svare vi får, vil vi òg hente inn opplysningar om deg og din husstand frå register SSB har tilgang til Registra inneheld blant anna opplysningar om utdanning (utdanningssektoren), inntekt og formue frå skatteetaten, og trygder, stønader, arbeidsforhold og opplysningar om fastlegar frå NAV. Dei som koplare registra, får ikkje vite kven opplysningane gjeld. Seinast to år etter at datainnsamlinga er ferdig, vil vi fjerne alle namn og adresser frå datamaterialet. Fødselsnummeret vil bli erstatta med eit kodennummer som gjer det mogleg å sjå svare i samanheng med opplysningar i registra. Vi vil aldri offentliggjere eller formidle vidare kva den enkelte har svart.

Du finn fleire opplysningar om undersøkinga i den vedlagde brosjyren. Har du spørsmål om undersøkinga, kan du ringje grønne nummer 800 83 028, eller sende ein e-post til levekaar@ssb.no. Generelle spørsmål om personvern i Statistisk sentralbyrå kan rettast til vårt personvernombod.

Vi vonar du vil vere med!

Med venleg helsing



Øystein Olsen
adm. direktør



Anne Sundvoll
seksjonssjef

5.2 Foresattebrev

TIL FORESATTE FOR
«NAVN»
«ADRESSE»
«POSTNR» «POSTSTED»

Oslo, september 2008
Saksbehandlere: Marit Wilhelmsen/Kari Solaas Paulsen
Telefon: 800 83 028 (grønt nummer)

f

Levekårsundersøkelsen 2008 - helse

Statistisk sentralbyrå (SSB) gjennomfører for tiden vår årlige undersøkelse om levekår i Norge. Til undersøkelsen er det trukket et tilfeldig utvalg fra hele landet på 10 000 personer i alderen 16 år og eldre. **Til informasjon er en sønn eller datter under 18 år i din husstand kommet med i utvalget. Han/hun får et eget brev om undersøkelsen.** En av våre intervjuere vil ta kontakt for å be om et intervju. Det er frivillig å delta, og de som er trukket ut, har anledning til å trekke seg fra undersøkelsen. Utvalget representerer et Norge i miniatyr. For at resultatene skal bli pålitelige er det avgjørende at de som er trukket ut deltar. **Vi kan ikke erstatte de som er kommet med i utvalget med andre.**

Årets undersøkelse dreier seg i hovedsak om helse. Undersøkelsen består av to deler: Den første delen er et intervju, mens den andre delen er et skjema til selvutfylling.

Intervjuerne og alle andre som arbeider i Statistisk sentralbyrå har taushetsplikt. Undersøkelsen gjennomføres etter lovpålagte regler, og SSB har utnevnt eget personvernombud godkjent av Datatilsynet.

For å gjøre intervjuet kortere vil vi hente inn opplysninger om deg og din husstand fra registre SSB har tilgang til. Registerne inneholder blant annet opplysninger om utdanning (utdanningssektoren), inntekt og formue fra skatteetaten, samt trygder, stønader, arbeidsforhold og opplysninger om fastleger fra NAV. De som foretar registerkoplingene, vil ikke vite hvilke personer opplysningene gjelder. Senest to år etter at datainnsamlingen er avsluttet vil fødselsnummeret bli erstattet med et kodet nummer som gjør det mulig å se svarene i sammenheng med opplysninger som finnes i registre. SSB har som formål å utarbeide offisiell statistikk, og vi vil aldri offentliggjøre eller formidle videre hva den enkelte har svart på undersøkelsen.

I brosjyren som ligger ved, kan du lese mer om undersøkelsen. Dersom du har spørsmål om undersøkelsen, kan du ringe gratis grønt nummer 800 83 028, eller sende en e-post til levekaar@ssb.no. Generelle spørsmål vedrørende personvern i Statistisk sentralbyrå kan rettes til vårt personvernombud på telefon 21 09 00 00 eller per e-post: personvernombudet@ssb.no

Med vennlig hilsen



Øystein Olsen
adm. direktør



Anne Sundvoll
seksjonssjef

Oslo, september 2008
Sakshandsamarar: Marit Wilhelmsen/Kari Solaas Paulsen
Telefon: 800 83 028 (grønt nummer)

f

Undersøking om levekår 2008 - helse

Statistisk sentralbyrå gjennomfører for tida vår årlege undersøking om levekår i Noreg. Til undersøkinga er det trekt eit tilfeldig utval frå heile landet på 5 000 personer i alderen 16 år og eldre. **Til informasjon er ein son eller ei dotter under 18 år i husstanden din med i utvalet. Han/ho får eige brev om undersøkinga..** Ein av våre intervjuarar vil ta kontakt for å be om eit intervju. Det er frivillig å delta, og det er mogleg å trekkje seg frå undersøkinga. Utvalet er eit miniatyrbilete av Noreg. For at resultatata skal bli pålitelege, er det avgjerande at dei som er trekte ut deltar. **Vi kan ikkje erstatte nokon i utvalet med andre.**

Undersøkinga i år dreier seg i hovudsak om helse. Undersøkinga er todelt: Den første delen er eit personleg intervju med ein intervjuar, og den andre delen er eit skjema ein sjølv skal fylle ut.

Intervjuarane og alle andre som arbeider i Statistisk sentralbyrå har teieplikt. Undersøkinga blir gjennomført etter lovpålagde reglar, og SSB har utnemnt eige personvernombod godkjent av Datatilsynet.

For å gjere intervjuet kortare vil vi hente inn opplysningar om deg og din husstand frå register SSB har tilgang til. Registra inneheld blant anna opplysningar om utdanning (utdanningssektoren), inntekt og formue frå skatteetaten, og trygder, stønader, arbeidsforhold og opplysningar om fastlegar frå NAV. Dei som kopljar registra, får ikkje vite kven opplysningane gjeld. Seinast to år etter at datainnsamlinga er ferdig vil fødselsnummeret bli erstatta med eit koda nummer som gjer det mogleg å sjå svara i samanheng med opplysningar i registra. SSB har som formål å utarbeide offisiell statistikk, og vi vil aldri offentleggjere eller formidle vidare kva den enkelte har svart.

I brosjyren, som ligg ved, kan du lese meir om undersøkinga. Dersom du har spørsmål om undersøkinga, kan du gjerne ringje grønnt nummer 800 83 028, eller sende ein e-post til levekaar@ssb.no. Generelle spørsmål vedrørande personvern i Statistisk sentralbyrå kan rettast til vårt personvernombod på telefon 21 09 00 00, eller e-post: personvernombudet@ssb.no

Med venleg helsing



Øystein Olsen
adm. direktør



Anne Sundvoll
seksjonssjef

- Sykdom i tenner eller tannkjøtt
 - Sykdom eller betennelse i spiserør og mage
 - Brokk
 - Tarmsykdom
 - Sykdom i lever, galleblære, galleveier
 - Annen sykdom i fordøyelsen
- Blodfattig, anemisk
 - B-12 mangel
 - Andre blodsykdommer
- Lavt stoffskifte, struma
 - Diabetes
 - Vitamin- eller mineralmangel
 - Andre ernærings- eller stoffskiftesykdommer
- Bipolar lidelse, schizofreni
 - Depresjon eller angstlidelser
 - Andre psykiske lidelser
- Parkinsons sykdom
 - Multippel sklerose
 - Epilepsi
 - Migrene, sterk hodepine
 - Lammelser, muskelsvinn
 - Annen sykdom i nervesystemet
- Grå stær
 - Grønn stær
 - Svaksynt, blind
 - Annen øyesykdom
- Øresus
 - Sterkt nedsatt hørsel, döv
 - Annen øresykdom
- Høysnue, pollenallergi
 - Kronisk bihulebetennelse
 - Kronisk bronkitt, emfysem, KOLS
 - Astma
 - Annen sykdom i lunger og luftveier
- Eksem
 - Psoriasis
 - Annen hudsykdom
- Hjerteinfarkt, hjertekramper
 - Høyt blodtrykk
 - Hjerneslag
 - Åreknuter
 - Annen sykdom i hjerte- og årer/vener
- Revmatisme, leddgikt, artritt
 - Slitasjegikt (artrose)
 - Bechterews sykdom
 - Isjias, lumbago, prolaps
 - Bindevevssykdommer
 - Benskjørhet
 - Annen sykdom i muskel – og skjelettsystemet
- Sykdom i nyrer eller urinblære
 - Andre sykdommer i urinveier
 - Underlivssykdom hos kvinner
 - Sykdom i mannlige kjønnsorganer, prostata
- Medfødte misdannelser
 - Eftervirkninger av brudd, skader og forgiftninger
- Kreft eller godartede svulster
- Annen sykdom eller lidelse

Hjelpekort til spørsmål Bakgr

- Mottar AFP eller annen førtidspensjon
- Mottar vanlig alderspensjon
- Mottar etterlattepensjon
- Mottar uførepensjon
- Mottar overgangsstønad til enslige forsørgere
- Går på skole eller studerer minst 10 timer per uke
- Arbeidsledig de siste tre månedene
- Er inne til 1.-gangs militær- eller siviltjeneste

Hjelpekort til spørsmål H9

- 1) Smerter i kroppen
- 2) Hodepine eller migrene
- 3) Kløe eller svie
- 4) Tett nese eller rennende øyne
- 5) Kortpustet eller tungpustet
- 6) Hoste
- 7) Kvalme eller fordøyelsesbesvær
- 8) Svimmelhet eller dårlig balanse
- 9) Angst eller fobier
- 10) Å være nedstemt eller deprimert
- 11) Å være irritabel eller aggressiv
- 12) Konsentrasjonsvansker
- 13) Søvnproblemer
- 14) Å være trett eller slapp
- 15) Andre helseplager

Hjelpkort til spørsmål Tra1b/tra5b/Tra3b

1. Daglig
2. Ukentlig
3. Månedlig
4. Sjeldnere

Hjelpekort til spørsmål Disk_j

- 1 Alder
- 2 Kjønn
- 3 Helseproblemer, sykdom eller lidelse
- 4 Nedsatt funksjonsevne/funksjonshemming
- 5 Etnisk tilhørighet
- 6 Overbevisning/tro
- 7 Seksuell orientering
- 8 Andre grunner