

Alice Steinkellner

Inntektsstatistikk for personer og familier 1999-2001.

Dokumentasjon av datagrunnlag
og produksjonsprosess

Forord

Notatet tar for seg datagrunnlaget for inntektsstatistikk for personer og familier for årene 1999 til 2001, og er en viktig dokumentasjon for å kunne forstå oppbygningen av inntektsstatistikken i perioden. Den vil forhåpentlig bli et nyttig redskap for videre arbeid med inntektsstatistikken. Det bør være et mål å nytte erfaringene i inntektsstatistikk for personer og familier frem til i dag, for å utvikle og forbedre metodene som hittil er benyttet i produksjonen. Flere personer har kommet med konstruktive bidrag. Spesielt bør Jon Epland og Grete Sparby nevnes.

Innhold

1. Innledning	5
1.1 Formål	5
1.2 Bakgrunn.....	5
2. Oppbygging av inntektsstatistikk for personer og familier	6
3. Register som inngår i statistikken	7
3.1 De ulike datakildene.....	7
3.1.1 BESYS.....	7
3.1.2 Ligningsregisteret	7
3.1.3 Selvangivelsesregisteret	8
3.1.4 Lønns- og trekkoppgaveregisteret	8
3.1.5 Rikstrygdeverket.....	8
3.1.6 Sosialdepartementet.....	9
3.1.7 Utdanningsregisteret.....	9
3.1.8 Statens lånekasse for utdanning.....	9
3.1.9 Husbanken	9
3.1.10 Arveavgiftsregisteret	9
3.1.11 Andre grunnlagsdata.....	9
4. Variabler som inngår i statistikken	10
4.1 Nye variabler	10
4.1.1 Nye variabler i 1999	10
4.1.2 Nye variabler i 2000	10
4.1.3 Nye variabler i 2001	10
4.2 Variabler som utgår	11
4.2.1 Variabler som utgår i 1999	11
4.2.2 Variabler som utgår i 2000	11
4.2.3 Variabler som utgår i 2001	11
4.3 Endringer i eksisterende variabler.....	12
4.3.1 Endringer i eksisterende variabler i 1999	12
4.3.2 Endringer i eksisterende variabler i 2000	12
4.3.3 Endringer i eksisterende variabler i 2001	12
5. Datakvalitet	13
5.1 Sammenligning med andre kilder	13
5.2 Feilkilder og usikkerhet.....	16
5.2.1 Enslige forsørgere.....	16
5.2.2 Feilrapportering	16
5.2.3 Diverse feilkilder	16
Referanser	18
Vedlegg 1 Flytdiagram.....	19
Vedlegg 2. Variabel og kodelister.....	29
De sist utgitte publikasjonene i serien Notatet	43

1. Innledning

1.1 Formål

Formålet med notatet er å dokumentere det arbeidet som er gjort med datagrunnlaget til inntektsstatistikk for personer og familier for 1999-2001. Det skjer stadig endringer i datagrunnlaget ettersom nye kjennemerker kommer til. I 2000 kom også en ny familietype med i statistikken, nemlig enslige forsørgere. Slike endringer medfører et behov for dokumentasjon av forutsetninger som blir gjort underveis i produksjonen.

Inntektsstatistikk for personer og familier har som mål å gi en helhetlig beskrivelse av inntekts-sammensetning og inntektsnivå for alle bosatte personer og for ulike familiegrupper. Statistikken presenterer ellers generell inntektsutvikling og inntektsfordeling blant ulike familiegrupper.

1.2 Bakgrunn

Fra og med 1993 innførte ligningsetaten IT i behandlingen av de personlige selvangivelsene. Dette førte til at alle opplysninger fra selvangivelsen ble tilgjengelig i elektronisk form. Ved å koble sammen inntektsopplysninger fra selvangivelsen med en rekke andre registre ble det da mulig å lage en omfattende inntektsstatistikk som dekker de fleste kontante inntekter som befolkningen mottar.

De viktigste brukerne av statistikken er Finansdepartementet, Sosialdepartementet, Barne- og familiedepartementet og forskningsmiljøene innen områdene økonomi, skatteforskning og levekår generelt. I tillegg er statistikken etterspurt av kommuner i forbindelse med planlegging, og av større bedrifter i markedsføringsøyemed og konsulentoppdrag.

En ny familietype kom med i inntektsstatistikken i 2000, enslige forsørgere. Denne gruppen blir identifisert på bakgrunn av opplysninger hentet fra Rikstrygdeverket og ikke Statistisk sentralbyrås familiestatistikk slik som de andre familietyperne som brukes i inntektsstatistikken.

2. Oppbygging av inntektsstatistikk for personer og familier

Inntektsstatistikken for personer og familier som er registerbasert, etableres ved at en rekke administrative og statistiske registre kobles sammen ved hjelp av fødselsnummer. Utgangspunktet for koblingene er den bosatte befolkningen ved utgangen av inntektsåret, og hentes inn fra BESYS¹. Til denne populasjonen kobles også døde og utvandrede i løpet av inntektsåret (ikke bosatte) da disse som regel vil ligge med en eller annen form for inntekt i deler av året. I registerkoblingene tas alle personer på registeret med videre i koblingsprosessen og ikke bare de som finner makker. Antall personer på registeret øker derfor for hver kobling hvor det ikke finnes makker for alle. Før hver kobling blir det foretatt en dublett-kontroll for å kontrollere at det kun finnes en record per person. For flere registre må det foretas en aggregering av beløpsfelter slik at samme person kun har én record på hver av filene.

Etter at alle registerkoblinger er foretatt, kjøres det en fødselsnummerkontroll hvor ugyldige fødselsnummer på fila fjernes. Ut fra de gyldige fødselsnumrene foretas det en avledning av alder og kjønn da disse opplysningene ikke alltid finnes på personer som ikke tilhører den bosatte befolkningen. Det er den bosatte befolkningen som vanligvis brukes i Statistisk sentralbyrås frigitninger og publikasjoner.

I vedlegg 1 er rekkefølgen av de ulike registerkoblingene vist i et flytskjema for IPF 2001.

¹ BESYS er systemet for produksjon av befolkningsfiler og -statistikk i SSB.

3. Register som inngår i statistikken

Formålet med dette kapitlet er å gi en beskrivelse av de ulike statistikkildene som er knyttet sammen i den registerbaserte inntektsstatistikken, og å gi en oversikt over de viktigste variabler og kjennemerker som blir hentet inn fra de ulike kildene (se vedlegg 2 for en nærmere beskrivelse).

Datagrunnlaget for inntektsstatistikken 2001 er basert på opplysninger fra følgende registre og statistikkilder per 31.12.2001:

- Det sentrale folkeregister (kjennemerker ved personen)
- Ligningsregisteret (skatter mv.)
- Selvangivelsesregisteret (inntekter)
- Lønns- og trekkoppgave registeret (inntekter)
- Rikstrygdeverket (diverse stønader)
- Sosialdepartementet (sosialhjelp)
- Statistisk sentralbyrås utdanningsstatistikk (Befolkningens høyeste fullførte utdanning)
- Statens lånekasse for utdanning (lån og stipend)
- Husbanken (bostøtte)

3.1 De ulike datakildene

3.1.1 BESYS

På bakgrunn av opplysninger avledet fra folkeregisteret blir det innhentet viktige kjennemerker om personene som inngår i statistikken. På bakgrunn av situasjonen per 1. januar året etter inntektsåret blir blant annet følgende kjennemerker hentet inn:

- Registreringsstatus
- Familienummer/samboernummer
- Bostedskommune/grunnkretscode/bydelskode
- Sivil status
- Fødeland
- Statsborgerskap
- Landbakgrunn
- Familietype

Registreringsstatus blir blant annet benyttet til å identifisere den bosatte befolkningen.

3.1.2 Ligningsregisteret

Ligningsregisteret ligger til grunn for Statistisk sentralbyrå sin skattestatistikk for personlige skattytere. Dette registeret blir innhentet årlig fra Skattedirektoratet og inneholder opplysninger om grunnlagene for skattene, de ulike inntekts- og formuesskattene og skattefradragene. Registeret omfatter alle personer 13 år og eldre. Den registerbaserte inntektsstatistikken innhenter blant annet følgende variabler fra dette registeret:

- Sum utlignet skatt
- Ligningskommune
- Skatteklasser
- Toppskattegrunnlag
- Ulike typer personinntekt
- Alminnelig inntekt
- Nettoformue

3.1.3 Selvangivelsesregisteret

Dette er det viktigste datagrunnlaget til den registerbaserte inntektsstatistikken, og er det samme grunnlaget som benyttes i Statistisk sentralbyrå sin selvangivelsesstatistikk. Da alle landets ligningskontorer i forbindelse med ligningen for 1993 gikk over til å benytte IT i ligningsbehandlingen, såkalt Datastøttet selvangivelsesbehandling (DSB), forelå det et helt nytt register inneholdende alle skattepliktige inntekter for hele befolkningen. De viktigste variablene fra dette registeret som inngår i inntektsstatistikken er:

- Lønn
- Netto næringsinntekt
- Diverse kapitalinntekter
- Skattepliktige pensjoner og stønader
- Renteutgifter

3.1.4 Lønns- og trekkoppgaveregisteret

Lønns- og trekkoppgaveregisteret (LTO) er grunnlaget for Statistisk sentralbyrå sin statistikk over lønnssummer. Registeret inneholder opplysninger om alle ytelser som er gitt fra arbeidsgiver og trygdekontor til arbeidstaker og trygdemottaker. Dette vil i stor grad dreie seg om de samme inntektspostene som finnes på selvangivelsen. LTO gir imidlertid større muligheter til å spesifisere ulike typer inntekter, for eksempel ulike typer av overføringer. Følgende variabler er blant annet hentet inn fra dette registeret:

- Dagpenger ved arbeidsledighet
- Alders-, uføre- og etterlattepensjon
- Avtalefestet pensjon (AFP)
- Overgangsstonad
- Skattefri stønad til barnetilsyn
- Fødsels- og omsorgspenger fra folketrygden ved adopsjon
- Andre skattefrie inntekter (LTO-kode 916)
- Fri bil (beregnet fordel)

3.1.5 Rikstrygdeverket

Fra Rikstrygdeverket (RTV) sine databaser blir det innhentet opplysninger om flere skattefrie stønader. Data fra RTV gjør det også mulig å spesifisere ulike mottakere av trygdeytelser, for eksempel alders- og uførepensjonister, sosialhjelpsmottakere, enslige forsørgere mv. I den registerbaserte inntektsstatistikken er følgende opplysninger hentet inn fra RTV:

- Pensjonsstatus (skiller mellom ulike typer pensjonister)
- Pensjonstype
- Barnetrygd
- Uføregrad
- Alderspensjon
- Uførepensjon
- Særtillæggsfaktor (skiller ut minstepensjonister)
- Grunn- og hjelpestønad
- Engangsstønad ved fødsel
- Kontantstøtte
- Utdanningsstønad til enslige forsørgere
- Yrkesskadeerstatning
- Kursstønad/reisepenger for flyktninger
- Statuskode for type barnetrygd (skiller ut enslige forsørgere)

3.1.6 Sosialdepartementet

Sosialdepartementet er registreier til Statistisk sentralbyrå sitt sosialhjelpsregister, som ligger til grunn for sosialhjelpsstatistikken. Fra dette registeret er følgende variabler hentet inn:

- Sosiale bidrag
- Sosiale lån

3.1.7 Utdanningsregisteret

Dette er et statistikkregister som utarbeides av Statistisk sentralbyrå. Registeret gir opplysninger om befolkningens høyeste fullførte utdanning (BHU) og om igangværende utdanning, per 1. oktober hvert år. Følgende kjennemerker er hentet inn fra dette registeret:

- Høyeste fullførte utdanning (utdanningsnivå og fagfelt)
- Igangværende utdanning

3.1.8 Statens lånekasse for utdanning

Fra Statens lånekasse innhentes følgende variabler:

- Utbetalt stipend
- Utbetalt studielån

3.1.9 Husbanken

Fra Den Norske Stats Husbank innhentes utbetalt bostøtte.

3.1.10 Arveavgiftsregisteret

I 1995 innførte alle landets skattefogdkontorer IT i saksbehandlingen av arveoppgjørene. Dette førte til at det nå forelå et administrativt register som kunne utnyttes til statistiske formål. Dette registeret bygger på uttrekk fra Skattefogdenes arveavgiftssystem over all avgiftspliktig arv og gave som er overført gjennom private skifter.

- Mottatt arv, avgiftspliktig og avgiftsfri
- Mottatt gave, avgiftspliktig og avgiftsfri

Disse variablene inngår ikke i inntektsregnskapet, fordi dette ifølge internasjonale anbefalinger bare skal inneholde inntekter som personer mottar jevnlig. Siden denne statistikken først ble opprettet i 1995, har vi ikke opplysninger for tidligere år.

3.1.11 Andre grunnlagsdata

I forbindelse med arbeidet med sosial rapportering for Sosialdepartementet, ble flere nye grupper identifisert ut i fra koblinger mot diverse datafiler. Kildene er: FD-trygd, RTVs grunnlagsregister, FoB-data, SSBs flyktningefil, SOFA-filer fra Aetat mv. På bakgrunn av kildene er følgende grupper og kjennemerker identifisert : langtidssosialhjelpsmottakere, langtidsledige, arbeidstidsopplysninger, langtidssyke, institusjonsbeboere og personer som er med i den offentlige eller private AFP-ordningen.

4. Variabler som inngår i statistikken

4.1 Nye variabler

4.1.1 Nye variabler i 1999

Fra ligningsregisteret ble det i 1999 for første gang innhentet opplysninger om inntekter opptjent på Svalbard:

- lønn (sva_lon)
- pensjon (sva_pen)
- skattetrekk (sva_ska)

Fra Rikstrygdeverkets fil med regnskapsdata fikk vi fra og med 1999:

- utdanningsstønad for enslige forsørgere (utdston)
- skattefri stønad til barnetilsyn for enslige forsørgere (btilsyn)

Skattefri stønad til barnetilsyn er også tilgjengelig fra LTO-registeret (kode245).

Fra lto-registeret fikk vi nå:

- fødsels- og omsorgspenger ved adopsjon fra folketrygden (kode138)

4.1.2 Nye variabler i 2000

Fra Rikstrygdeverkets barnetrygdfil for desember kobler vi fra og med 2000:

- Statuskode for type barnetrygd (statusk). Vi trekker ut de med statusk=2, som er de som mottar utvidet barnetrygd, dvs. enslige forsørgere. I statistikken defineres som enslige forsørgere de som har statusk=2 og i tillegg er registrert som følgende familietype i BESYS: enslig, mor med barn, far med barn eller restgruppe.

Fra Rikstrygdeverkets utbetalingsfiler med regnskapsdata kobler vi:

- Alderspensjon (rtv_alderspen) (NB. Alderspensjon innhentes også fra lønssumstatistikken).
- Kursstønad for flyktninger (kursstonad, se 4.3.2)
- Yrkesskadeerstatning (yrkesskade)
- Uførepensjon (uforepensjon) (NB. Uførepensjon innhentes også fra lønssumstatistikken).

Fra ligningsregisteret kobler vi nå:

- personinntekt fra andre næringer enn primærnæringer: piandls, pianeft, piang, pilig, pilimr, piliur, pifamg, pifammr og pifamur (se for øvrig kap. 4.3.2 og filbeskrivelse i vedlegg 1).

4.1.3 Nye variabler i 2001

- Fra Lto-registeret:

- Beregnet fordel ved fri bil (kode118). Her inngår både kode 118 og 118A.

Fra Selvangivelsesregisteret:

- Utbetaling av individuell tjenestepensjon utenom folketrygden, IPA, post 2.2.2.3. på selvangivelsen (bel2223)

Fra FD-trygd:

- Pensjonister med avtalefestet pensjon (afp). Vi kartlegger antallet med offentlig og private afp-ordninger.
- Langtidssyk pr. 30.11.2001 (langt_syk). Dette er personer som er på medisinsk rehabilitering eller får attføringspenger.

Fra folke- og boligtellingsene:

- Antall arbeidsforhold dette året (ant_af)
- Antall aktive arbeidsforhold dette året (ant_akti)
- Gruppert arbeidstid i året (gr_arbtid)
- Antall timer i året, alle arbeidsforhold (ant_tim)
- institusjonsbeboer (inst_b)

Sosialhjelpsregisteret:

- Personer som har mottatt sosialhjelp i 6 måneder i løpet av 2001 (soshj06)
- Personer som har mottatt sosialhjelp sammenhengende i perioden 1999-2001 og sosialhjelp er viktigste inntektskilde i denne perioden (soshj36)
- Personen har mottatt sosialhjelp sammenhengende i perioden 1999-2001 (soshj36b)

SOFA-filer fra Aetat via S350:

- Personer som i 2001 hadde et registrert ledighetsforhold lengre enn et halvt år bak seg (langedig)

4.2 Variabler som utgår

Noen variabler finnes på en årgang, men ikke på den neste. Vi har derfor laget en oversikt som viser hvilke variabler som utgår de respektive år.

4.2.1 Variabler som utgår i 1999

- Utbetaling til egen pensjonsforsikring (kode229), lto-kode 229.
- Diverse matche-koder.

4.2.2 Variabler som utgår i 2000

Ingen.

4.2.3 Variabler som utgår i 2001

Dette var tilfellet med "kompensasjonstillegget" fra Husbankens bostøtteregister og "forsørgerfradraget" fra Ligningsregisteret som pga. endrede skatteregler opphørte. Forsørgerfradraget

ble opphevet i 2001, og dette ble kompensert ved at barnetrygden ble tilsvarende økt. Fra 1. mai 2000 gis barnetrygd til barnet fyller 18 år (mot tidligere 16 år).

Sum alderspensjon fra (Rtv_alderspen) fra Rikstrygdeverkets regnskapsfil er ikke påkoblet 2001-fila. Heller ikke sum uførepensjon (uforep) er påkoblet.

4.3 Endringer i eksisterende variabler

4.3.1 Endringer i eksisterende variabler i 1999

Ingen.

4.3.2 Endringer i eksisterende variabler i 2000

Skattefrie overføringer

Dette året skjedde det endringer i variabelen "andre overføringer" (andovf) som inngår i de skattefrie overføringene (wskfrovf) i inntektsregnskapet. Kursstønad for flyktninger (kursstonad) og yrkesskadeerstatning (yrkesskade) er også kommet med i tillegg til de tidligere komponentene i de skattefrie overføringene, se vedlegg 2.

Personinntekt fra annen næring

"Beregnet personinntekt fra annen næring" (pg_annen) er en variabel som beregnes på grunnlag av variabler fra ligningsregisteret. Fra og med 2000 er personinntekt fra familiebarnehager skilt ut fra primærnæringer og spesifisert på egne felt i ligningsregisteret. Dette fører til at familiebarnehagene fra nå av kommer inn under "annen næring" også i inntektsregnskapet, mens de tidligere kom inn under primærnæringer. Nå inngår variablene: piandls, pianeft, piang, pilig, pilimr, piliur, pifamg, pifammr og pifamur i variabelen personinntekt fra annen næring.

Overgangsstonad

Fra og med 1998 er stønadsordningen for enslige forsørgere lagt helt om. Bakgrunnen for ordningen var et ønske om å bedre enslige forsørgeres økonomiske situasjon og å stimulere til å bli helt eller delvis selvforsørget. Omleggingen innebærer en økning i beløpene på både overgangsstonad og stønad til barnetilsyn. Perioden for hvor lenge en enslig forsørger kan motta overgangsstonad er begrenset. Hovedregelen er at den enslige forsørgeren maksimalt kan motta overgangsstonad i tre år i alt, med muligheter for forlengelse opptil to år ved nødvendig utdanning. Tidligere var det mulig å motta overgangsstonad inntil ti år. Denne innskjerpingen ble innført gradvis over en treårsperiode fra 1998. Endringen fikk full effekt i 2001 (se DS 05.06.2003: Økt arbeidsinntekt - redusert folketrygd for enslige forsørgere). Antall enslige forsørgere med overgangsstonad gikk kraftig ned fra 2000 til 2001 (med ca. 9 300).

4.3.3 Endringer i eksisterende variabler i 2001

- Ytelser fra folketrygden (ftrygd). Variabelen bel23_1 er fjernet, slik at ftrygd nå består av post 2.2.1, 2.2.4 og 2.6.4. Post 2.3.1 (ektefelles pensjoner fra folketrygden) ble opphevet i 2001 som følge av at ektefeller ikke lenger har mulighet til å levere felles selvangivelse.
- tjenpen består nå bare av post 2.2.2 (2.3.2 er fjernet med samme begrunnelse som er gitt over).
- Inntekt av boligeiendom (boliginn). Består av postene 2.8.1, 2.8.2, 2.8.3 og 2.8.6 (2.8.6 tatt med for første gang i 2001).

5. Datakvalitet

Inntektsstatistikk for personer og familier er konstruert ved å koble sammen en rekke ulike registre som inneholder inntektsdata og diverse kjennemerker. I denne prosessen kan det oppstå feil som kan føre til at f.eks. det inntektsbeløpet som statistikken viser, kan avvike fra det som er det faktiske beløpet i populasjonen. Dette kan igjen virke inn på kvaliteten på de inntektsmålene som blir benyttet i analyser av økonomiske levekår, for eksempel begrepet inntekt etter skatt.

I de neste avsnittene skal vi derfor sammenligne de beløpene som inntektsstatistikken for personer og familier viser, med tilsvarende beløp fra andre kilder, for eksempel fra grunnlagsdata og ulike sektorstatistikker.

5.1 Sammenligning med andre kilder

En pekepinn på datakvaliteten til inntektsstatistikken for personer og familier får en ved å studere tabell 5.1. Her er de ulike inntektskomponentene i inntektsregnskapet sammenlignet med tilsvarende regnskapsposter i den utvalgsbaserte Inntekts- og formuesundersøkelsen for husholdninger. For noen av inntektskomponentene har vi i tillegg hentet inn beløp fra grunnlagsdata, dvs. ulike statistiske og administrative registre som siden har blitt koblet sammen i inntektsstatistikken.

I det følgende skal vi foreta en sammenligning av de ulike makroøkonomiske størrelsene i inntektsregnskapet.

Lønn

Inntektsstatistikken for personer og familier (IPF) har et estimat på sum lønn for 2001 på 578,8 milliarder kroner. Tilsvarende beløp i inntekts- og formuesundersøkelsen (IF) er bare marginalt forskjellig, noe som indikerer at denne viktige inntektskilden blir godt dekket i statistikken.

Grunnlagsdata for lønn er selvangivelsesstatistikken. Sum lønn ifølge selvangivelsen (etter fratrukk arbeidsledighetstrygd) er 584,3 milliarder kroner. Dette er 5,5 milliarder høyere enn tilsvarende beløp i inntektsstatistikken. Selvangivelsesstatistikken omfatter alle personer med et likningsforhold til landet, mens inntektsstatistikken bare omfatter de som er registrert bosatte i landet. Avviket skyldes derfor trolig lønnsinntekt opptjent i Norge av personer bosatt i utlandet.

Netto næringsinntekt

Det er igjen små forskjeller mellom grunnlagsdata (selvangivelsesstatistikken) og inntektsstatistikken, og avviket på 2,9 milliarder kroner skyldes trolig - som for lønn - forskjeller i populasjonen (personer bosatt i utlandet). Derimot så registrerer vi et avvik på 3,4 milliarder kroner mellom sum næringsinntekter i IPF og IF. Dette avviket skyldes at opplysninger om næringsinntekt fra selvangivelsen (IPF) ikke omfatter alle næringsinntekter som er opptjent i en annen kommune enn der skattyter er bosatt. I den utvalgsbaserte inntekts- og formuesundersøkelsen har en derimot tilgang også til næringsoppgaver, slik at en kan identifisere også slike "utenbygds" næringsinntekter. Flere av de utenbygds opptjente næringsinntekter blir i IPF plassert under posten "andre kapitalinntekter", og vi ser her at for denne inntektsposten er det igjen et avvik mellom IPF og IF, men denne gangen med motsatt fortegn.

Kapitalinntekter

Sammenlignet med grunnlagsdata (selvangivelsesstatistikk) er det små avvik når det gjelder kapitalinntekter som aksjeutbytte og renteinntekter. Når det gjelder sammenligning med utvalgsdata (IF) så har vi allerede omtalt avviket for posten "andre kapitalinntekter". Det er heller ikke store avvik mellom IPF og IF sine estimater når det gjelder netto realisasjonsgevinst, og den differansen som finnes skyldes i dette tilfellet utvalgsvarians. Det er svært få personer som mottar denne typen inntekter, men beløpene kan være betydelige.

De avvikene som registreres går også i den retning man forventer, dvs. at grunnlagsdata viser et noe høyere beløp enn inntektsstatistikken. Dette skyldes som tidligere nevnt at grunnlagsdata inneholder beløp for alle personer som en gang i løpet av året har mottatt en eller annen ytelse (også utvandrede, døde og personer bosatt i utlandet), mens inntektsstatistikken omfatter de som er registrert bosatt i landet ved utgangen av inntektsåret. I tillegg vil grunnlagsdata i noen tilfeller også inneholde personer som av ulike grunner ikke har gyldig fødselsnummer. Disse personene vil ikke komme med i inntektsstatistikken.

Overføringer

Blant de store overføringene er det et godt samsvar mellom de ulike kildene. Dette gjelder for eksempel for både pensjoner fra folketrygden, tjenstepensjon og barnetrygd. Når det gjelder barnetrygd er det ikke noe avvik mellom kildene.

De fleste andre stønadene som inngår i overføringer er beløpsmessig små. Tabellen viser likevel at det er godt samsvar mellom grunnlagsdata og inntektsstatistikken.

Skatt

Beløpene for utlignet skatt avviker ikke mye mellom IPF og IF. IPF gir som resultat 218,6 milliarder kroner, mens IF sine resultater viser 217,4 milliarder kroner. Trolig kan avviket forklares med utvalgsvarians i IF.

Inntekt etter skatt

Når en summerer alle inntekter og trekker fra skatter og negative overføringer får vi inntekt etter skatt. Den registerbaserte inntektsstatistikken for personer og familier viser at dette beløpet var på 638,8 milliarder kroner og den utvalgsbaserte inntekts- og formuesundersøkelsen viser at dette beløpet var på 638,7 milliarder kroner i 2001.

Oppsummering

Denne gjennomgangen har vist at det er meget god samsvar mellom de makroøkonomiske størrelsene en finner på den registerbaserte inntektsstatistikken for personer og familier og tilsvarende størrelser i den utvalgsbaserte inntekts- og formuesundersøkelsen. Tilsvarende er det stor grad av samsvar mellom den ferdigkoblede inntektsstatistikken og de grunnlagsdata som denne statistikken baserer seg på. I de tilfeller der det er avvik, er det bare snakk om mindre avvik som kan forklares med ulikheter i populasjonen.

Tabell 5.1 Sammenligning av beløp. Inntektsstatistikk for personer og familier (IPF) uten institusjonsbeboere, Inntekts- og formuesundersøkelsen for husholdninger (IF) og diverse grunnlagsdata. 2001. Milliarder kroner

	IPF	IF	Grunnlagsdata	Kilde
Yrkesinntekter	632,5	636,0		
+ Lønn	578,8	578,9	584,3	Selvangivelsesstatistikk
+ Netto næringsinntekt	53,7	57,1	56,6	Selvangivelsesstatistikk
+ Kapitalinntekter	48,8	43,9		
+ Brutto renteinntekt	23,9	24,3	24,2	Selvangivelsesstatistikk
+ Aksjeutbytte	13,2	12,6	13,2	Selvangivelsesstatistikk
+ Realisasjonsgevinster	10,2	9,0	8,3	Selvangivelsesstatistikk
- Realisasjonstap	9,6	9,3	9,5	Selvangivelsesstatistikk
+ Andre kapitalinntekter	11,1	7,3	11,1	Selvangivelsesstatistikk
+ Overføringer	184,0	184,0		
+ Skattepliktige overføringer	150,7	150,4		
+ Pensjoner fra folketrygden	108,1	108,7	110,7	Selvangivelsesstatistikk
+ Tjenestepensjon m.m.	31,3	30,6	31,8	Selvangivelsesstatistikk
+ Arbeidsledighetstrygd	6,5	6,4	6,6	Lønns- og trekkoppgaver
+ Mottatte bidrag m.m.	4,7	4,7		
+ Skattefrie overføringer	33,4	33,6		
+ Barnetrygd	14,8	14,8	14,8	Rikstrygdeverket
+ Bostøtte	1,7	1,9	1,8	Husbanken
+ Stipend	4,9	5,0	5,0	Statens lånekasse
+ Sosialhjelp	4,2	4,0	4,3	Sosialhjelpsstatistikk
+ Grunn- og hjelpestønad	2,7	2,9	2,7	Rikstrygdeverket
+ Kontantstøtte	3,0	3,0	3,0	Rikstrygdeverket
+ Engangsstønad ved fødsel	0,4	0,3	0,4	Rikstrygdeverket
+ Andre overføringer	1,7	1,7		
= Samlet inntekt	865,3	864,0		
- Sum utlignet skatt og negative overføringer	226,5	225,3		
+ Sum utlignet skatt	218,6	217,4	222,3	Skattestatistikk
+ Negative overføringer	7,9	7,9	7,9	Selvangivelsesstatistikk
= Inntekt etter skatt	638,8	638,7		
- Renteutgifter og boliginntekt	59,3	59,6		
+ Renteutgifter	67,8	68,2	67,9	Selvangivelsesstatistikk
- Boliginntekter	8,5	8,6	8,5	Selvangivelsesstatistikk
= Inntekt etter skatt og renter	579,5	579,1		

5.2 Feilkilder og usikkerhet

5.2.1 Enslige forsørgere

I 2000 kom en ny familietype, enslige forsørgere, med i inntektsstatistikken. Denne gruppen blir identifisert på bakgrunn av opplysninger hentet fra Rikstrygdeverket og ikke Statistisk sentralbyrås familiestatistikk slik som de andre familietypene som brukes i inntektsstatistikken. Ifølge barnetrygdloven får enslige forsørgere rett til barnetrygd for ett barn mer enn det faktiske barnetallet (utvidet barnetrygd). Fra og med inntektsåret 1994 ble det innført en innskjerping i regelverket med den hensikt å avgrense gruppen til kun reelle enslige forsørgere. Hvis den enslige forsørgeren levde i et "varig" samboerskap, mistet vedkommende retten til utvidet barnetrygd. I praksis ble det slik at ved samboerskap i minst 12 av de siste 18 månedene, mistet den enslige forsørgeren retten til utvidet barnetrygd. Hvert år sender Rikstrygdeverket ut en egenerklæring til enslige forsørgere hvor de skal underskrive på at de fortsatt oppfyller kriteriene for å kunne ha rett til utvidet barnetrygd. Dette innebærer at de ikke lever i såkalt varig samboerskap, har giftet seg eller flyttet sammen med barnets far. Det er derfor grunn til å tro at kvaliteten på dette kjennemerket er bra. Ifølge Rikstrygdeverket førte blant annet regelendringen i 1994 til en reduksjon i antall enslige forsørgere med utvidet barnetrygd på om lag 17 000.

Det kan likevel forekomme at noen enslige forsørgere med utvidet barnetrygd lever sammen med en samboer. Dette kan for eksempel skyldes at mottakerne av utvidet barnetrygd har gitt uriktige opplysninger til trygdekontoret, eller at en eventuell samboer ikke har bodd i husholdningen i 12 av de siste 18 månedene.

Som del av konsistenskontrollen har det blitt oppdaget at om lag 1900 enslige forsørgere med utvidet barnetrygd også er klassifisert som tilhørende en av de tre familietypene som benyttes i den offisielle familiestatistikken. De fleste av disse var å finne i familietypen "samboere med felles barn". Dette kan igjen skyldes noen av de faktorene som er nevnt over. I slike tilfeller har en latt den offisielle familiestatistikken få forrang ved at disse personene har blitt fjernet fra klassifiseringen som enslig forsørger, og beholdt i familiestatistikken.

5.2.2 Feilrapportering

De fleste inntektskjennemerkene i inntektsstatistikken for personer og familier hentes fra selvangivelsesregisteret og ligningsregisteret. For disse to registrene, i likhet med andre registre som SSB innhenter, kan det oppstå innsamlings- og bearbeidingsfeil. En mulig feilkilde er feilrapportering fra oppgavegiver til ligningsmyndighetene. Det vil si at personer fører opp feil beløp for inntekt, formue eller fradrag i selvangivelsen og i underliggende regnskapsskjemaer, eller at beløpene blir plassert på feil sted i skjemaet. En rekke av disse feilene blir oppdaget og rettet av ligningskontorene, men feil som ikke har praktisk betydning for selve ligningen, blir ofte ikke rettet opp. Dette kan føre til skjjevheter i materialet. Særlig vil små beløp som ligger under skattefrie grenser, lett bli stående selv om de ikke er riktig utfylt.

5.2.3 Diverse feilkilder

En annen feilkilde som kan oppstå er når opplysninger skal registreres elektronisk. Denne registreringen skjer manuelt på ligningskontoret. Det finnes imidlertid elektroniske kontroller som avdekker de fleste inntastingsfeilene.

Selvangivelsesregisteret og ligningsregisteret innhentes hvert år i perioden oktober-desember etter at ligningen er lagt ut, og en god del klager fra skattyter på ligningen er behandlet. Eventuelle senere

endringer i ligningen på grunn av klager eller at ligningsmyndighetene selv oppdager feil og mangler, blir ikke tatt med. At det blir foretatt endringer i DSB-systemet og ligningsdatabasen etter at uttrekkene til Statistisk sentralbyrå er kjørt, kan gi partielt frafall i materialet. Denne feilkilden anses likevel for å være ubetydelig. Det er ikke oppdaget systematiske feil ved de ulike inntektskomponentene.

I Statistisk sentralbyrå blir det foretatt en rekke maskinelle kontroller for å sikre konsistens i datamaterialet. I ligningsregisteret blir det f.eks. foretatt flytting av beløp mellom poster dersom det er mulig for å oppnå konsistens mellom beregningsgrunnlaget (ansettelsen) for skatten og skattebeløpet. I tillegg blir i noen tilfeller ansettelsene beregnet ut fra skattebeløpenes størrelse dersom ansettelsene mangler eller avviker for mye i forhold til en på forhånd fastsatt feilmargin. Makrotall fra skattestatistikken blir til slutt sammenlignet med den summariske oversikten til Skattedirektoratet for å avdekke eventuelle store avvik. I selvangivelsesregisteret blir det også gjennomført en hel del maskinelle kontroller av datamaterialet. For det første blir det kontrollert om summen av delpostene stemmer med hovedpostene på selvangivelsen. Det blir videre undersøkt om ekstreme verdier er logiske i forhold til resten av selvangivelsen. Interne konsistenskontroller blir også gjennomført, som f.eks. om inntekt av egen bolig i forhold til likningsverdi av bolig stemmer. De to registrene sammenlignes også på individnivå på sammenlignbare størrelser, f.eks. alminnelig inntekt og positiv nettoformue.

På grunn av størrelsen til datamaterialet, både når det gjelder antall observasjoner og antall beløpsfelt, er det ikke praktisk mulig å gjennomføre alle typer konsistenskontroller på individnivå. Flere av de oppgitte variablene kan heller ikke kontrolleres mot andre statistikker, da de bare er oppgitt i disse uttrekkene fra Skattedirektoratet. Kontrollene vil derfor ikke avdekke alle feil i datamaterialet.

Referanser

Jon Epland og Mads Ivar Kirkeberg (2001): Dokumentasjon av inntektsstatistikken for personer og familier 1993-1998. En nærmere beskrivelse av inntektsvariabler til Folke- og bolig tellingen 2001. Notater 2001/61. Statistisk sentralbyrå.

Statistisk sentralbyrå (2003): Inntektsstatistikk for personer og familier 1999-2000. NOS C 749.

Statistisk sentralbyrå (2002): Lønn viktigste inntekt for enslige forsørgere.
<http://www.ssb.no/emner/05/01/inntpf/>

Statistisk sentralbyrå (2003): Økt arbeidsinntekt - redusert folketrygd for enslige forsørgere.
<http://www.ssb.no/emner/05/01/inntpf/>

Trygdestatistisk årbok 1995. Rikstrygdeverket

Trygdestatistisk årbok 1994. Rikstrygdeverket

Vedlegg 1

Etablering av IPF 2001

Koblingsresultater på Unix-området: \$INNTREG/sbinntreg/wk11

SAS-program og -logger på: X:\420\Brukere\Ali\IPF\IPF2001\Produksjon\SAS-program

Libname

familie: \$DATA320/wk24/vip_20030630

ipf2001: \$INNTREG/sbinntreg/wk11

skatt: \$SKATT/sbperson/wk9

sa: \$INNTREG/sbsareg/wk12

lto: \$S420LES/sblto/wk4

indikat: \$TRY_LES/wk24/sa_01

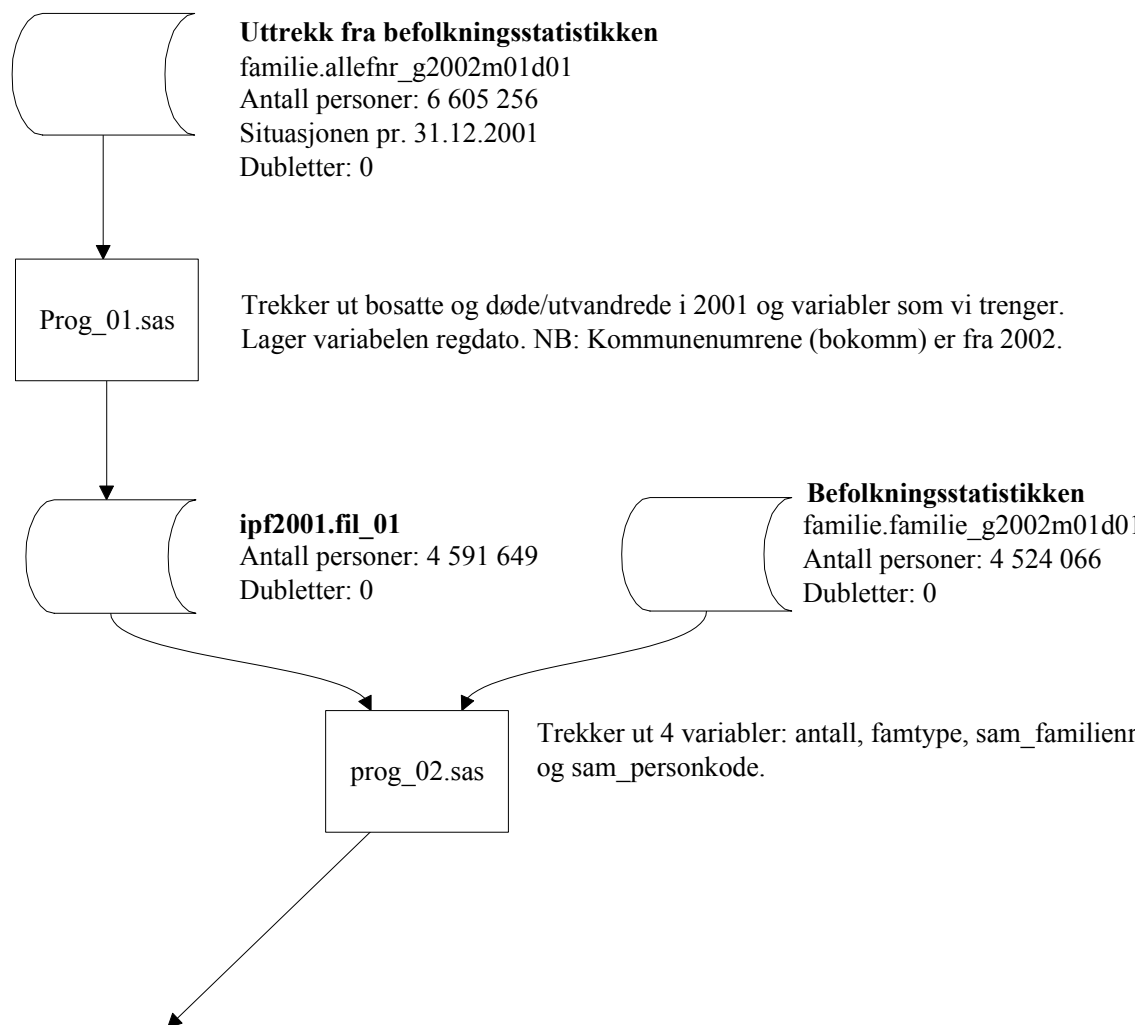

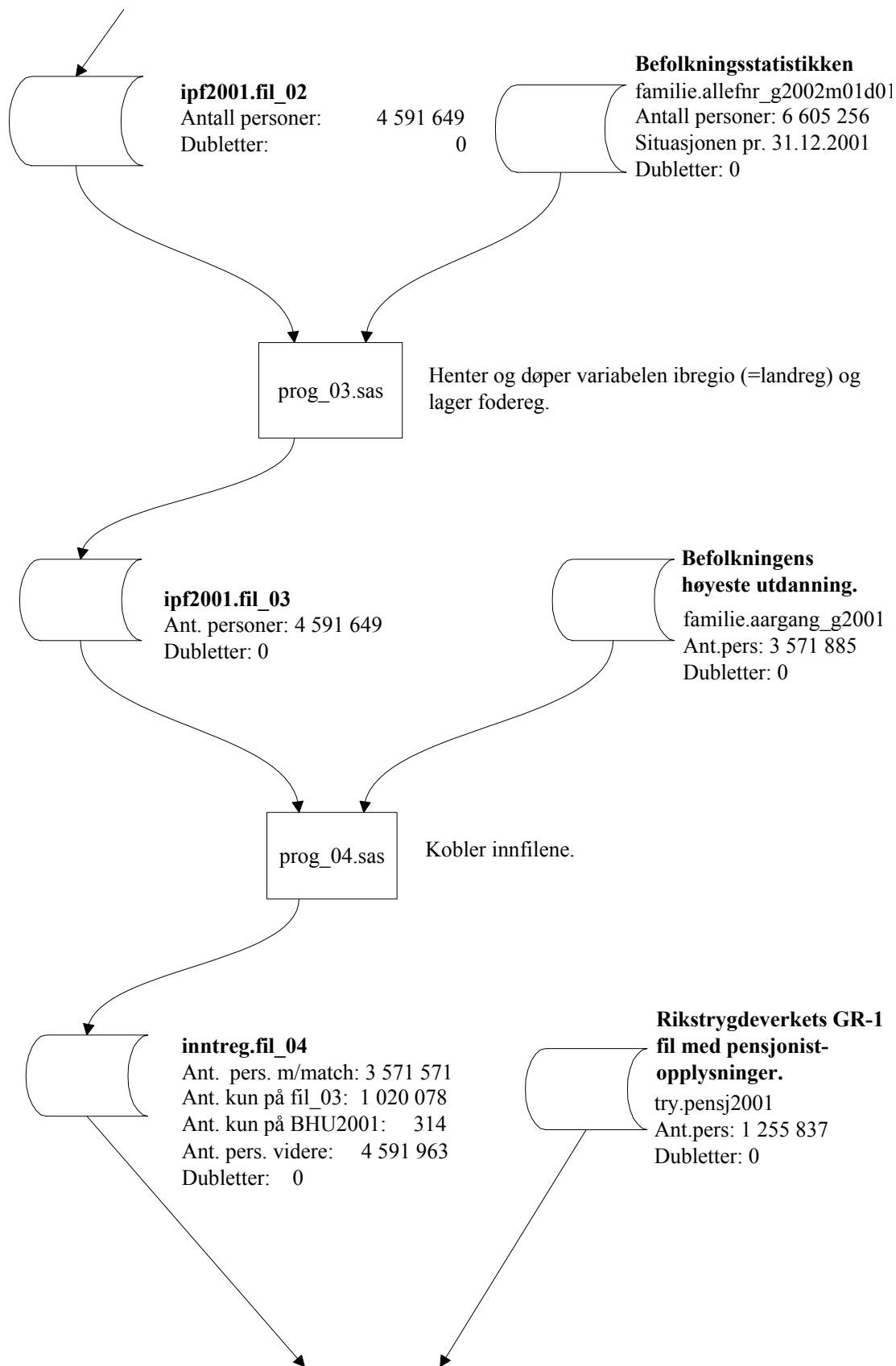

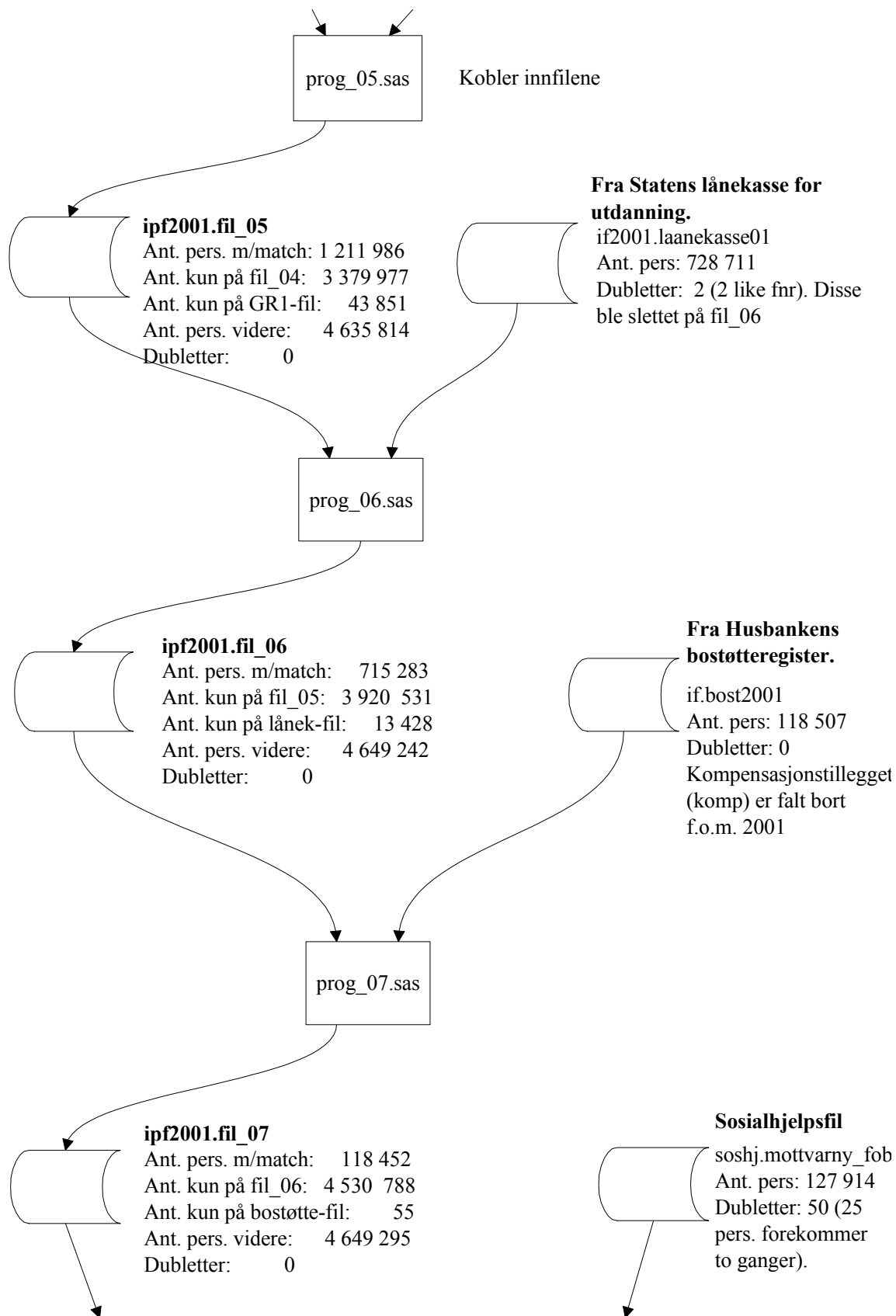

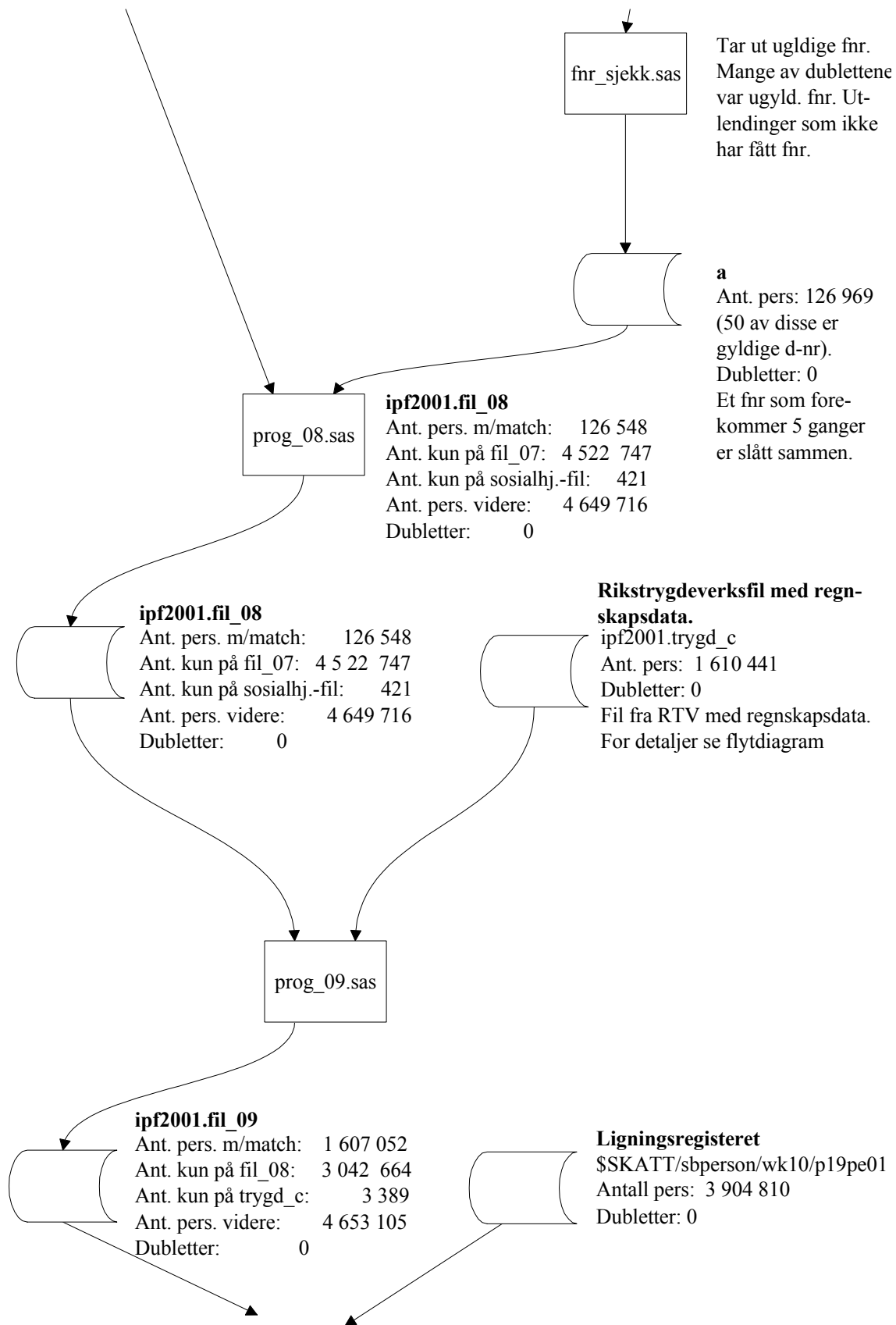

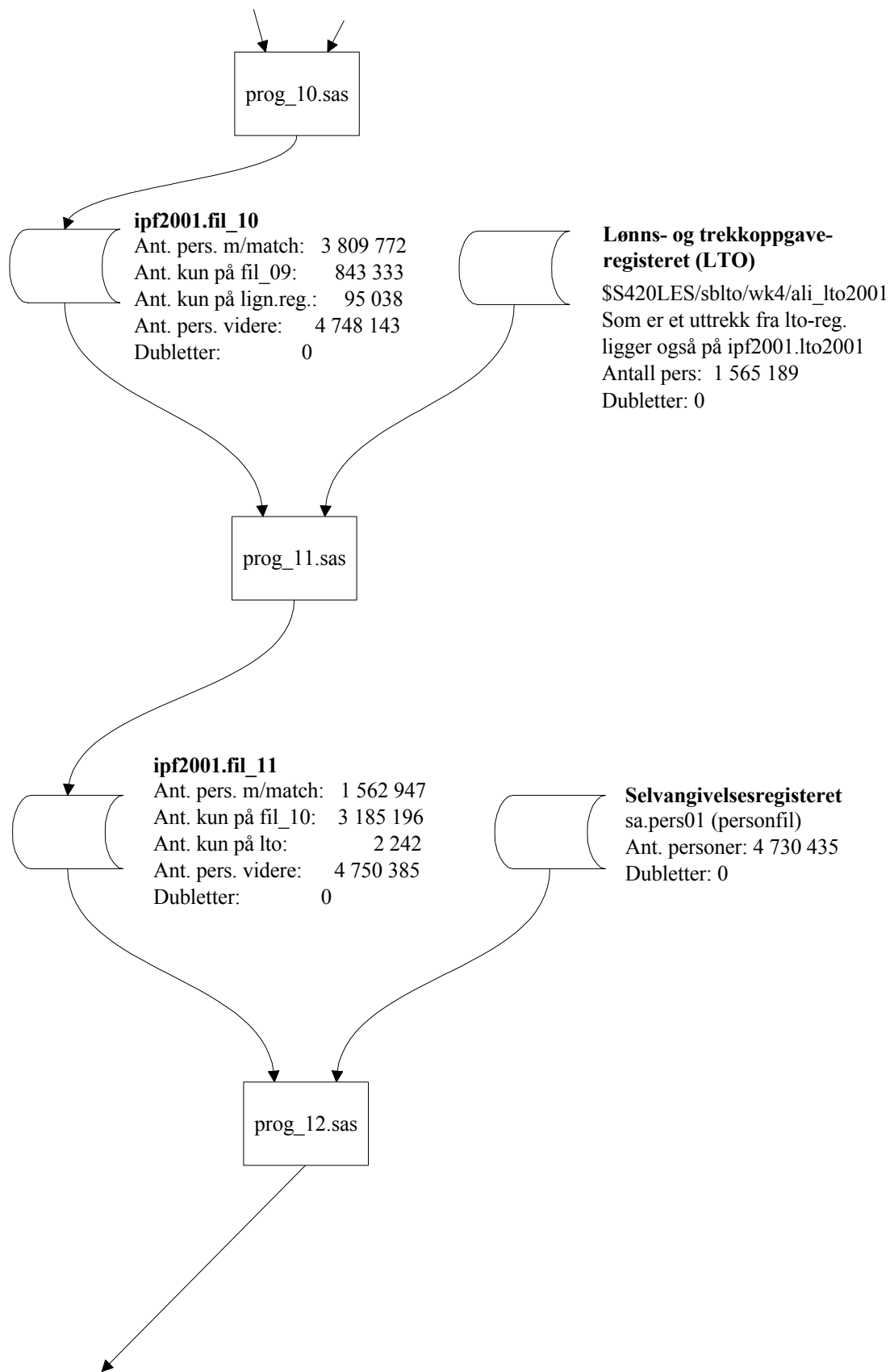

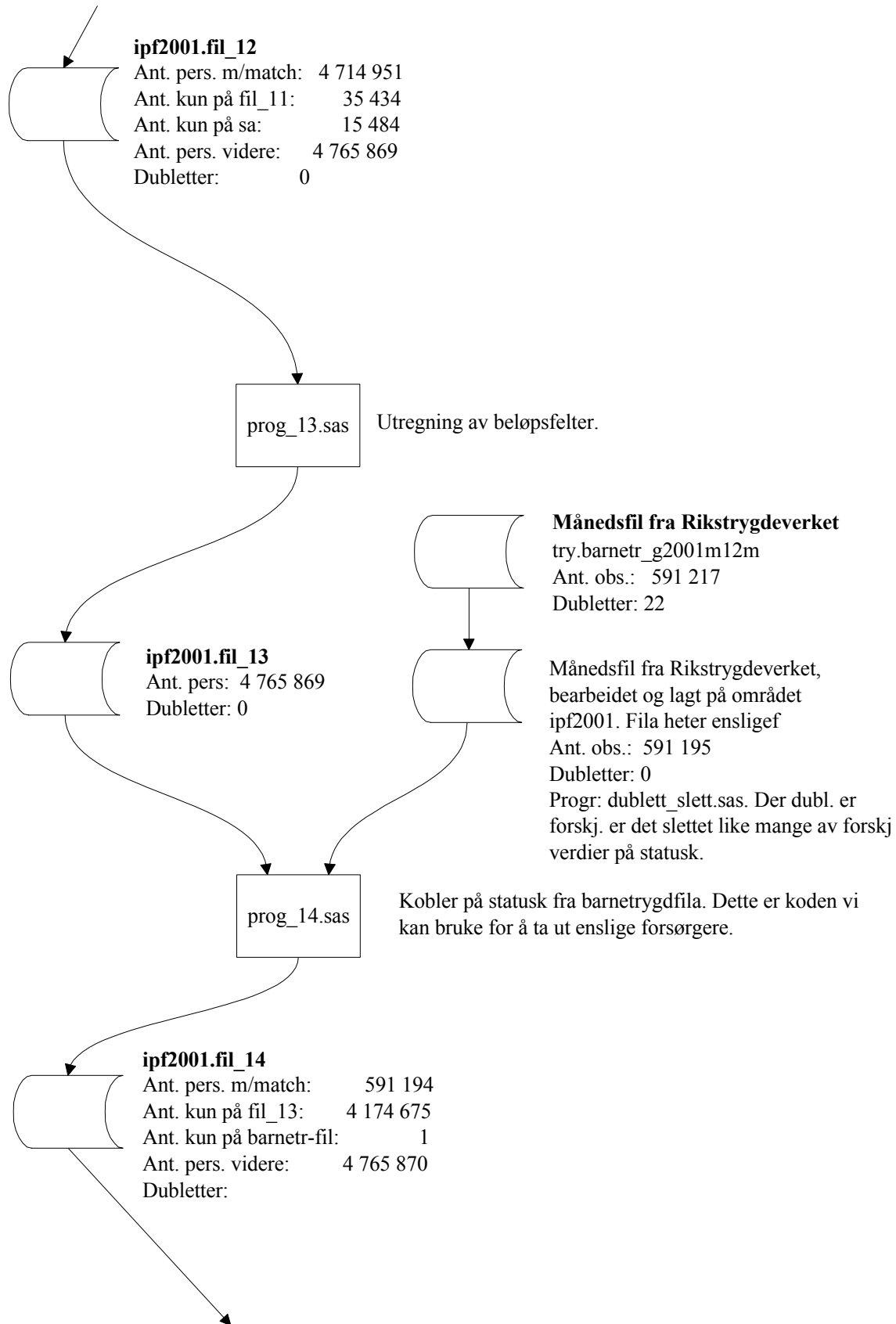

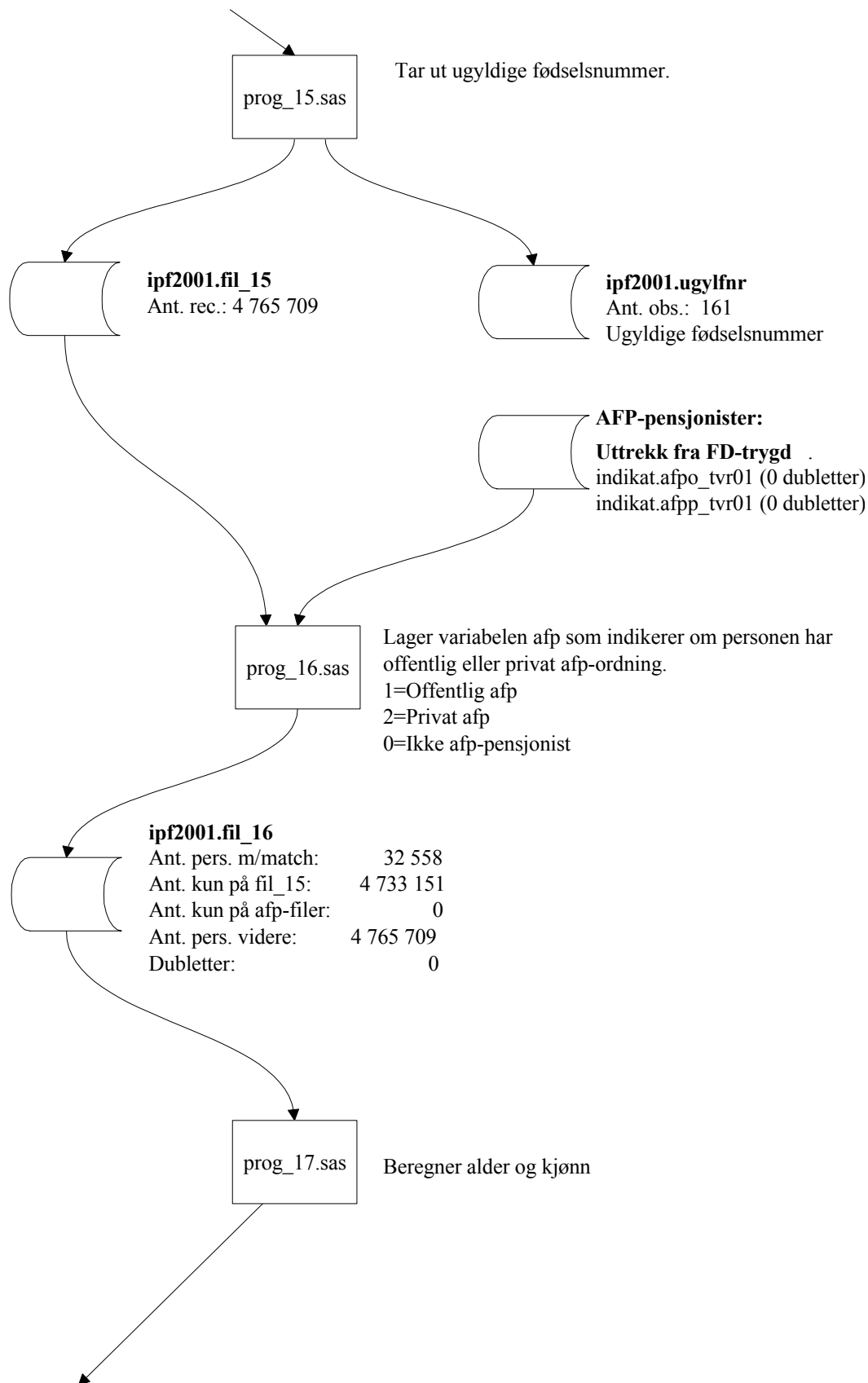

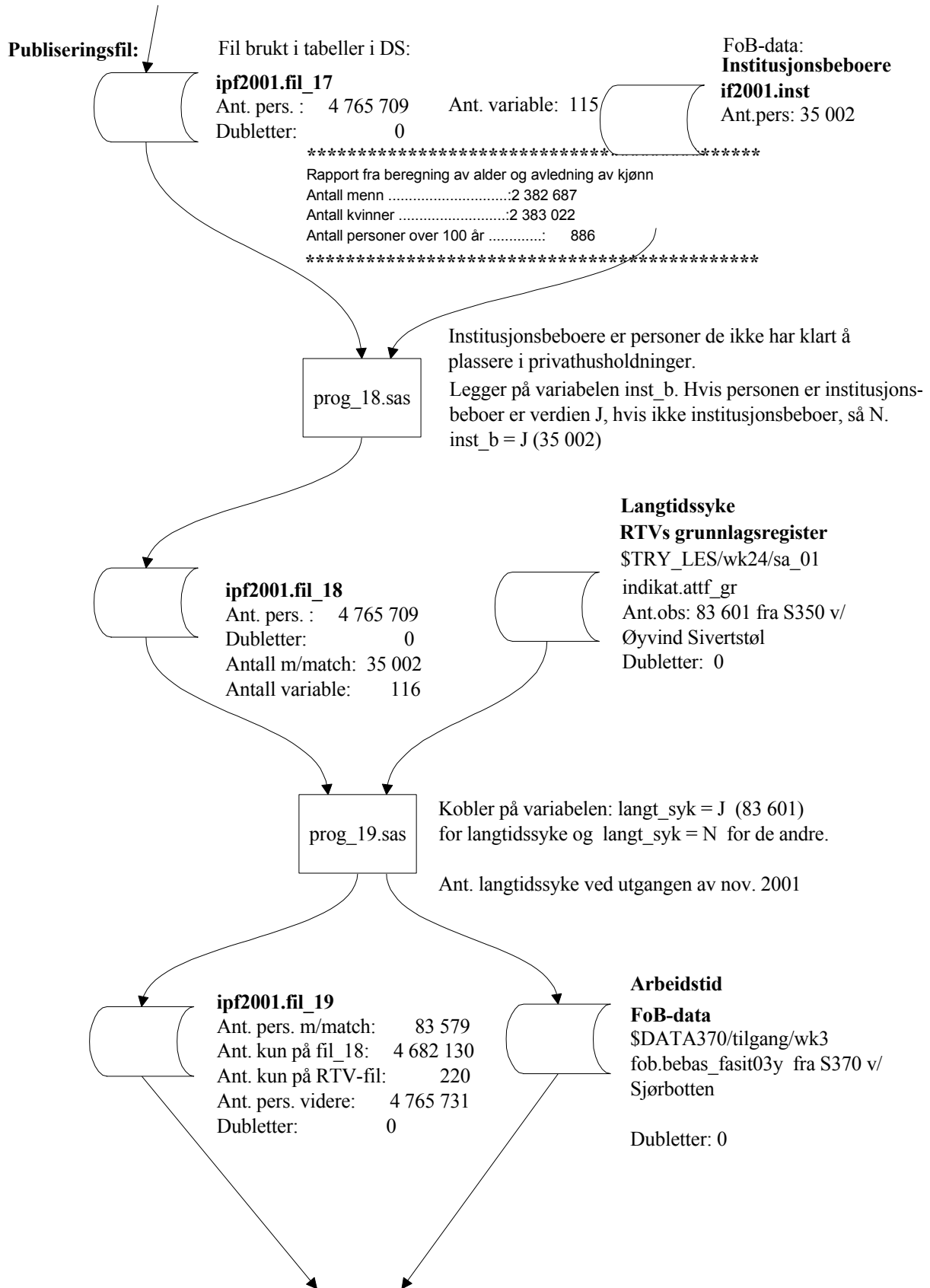

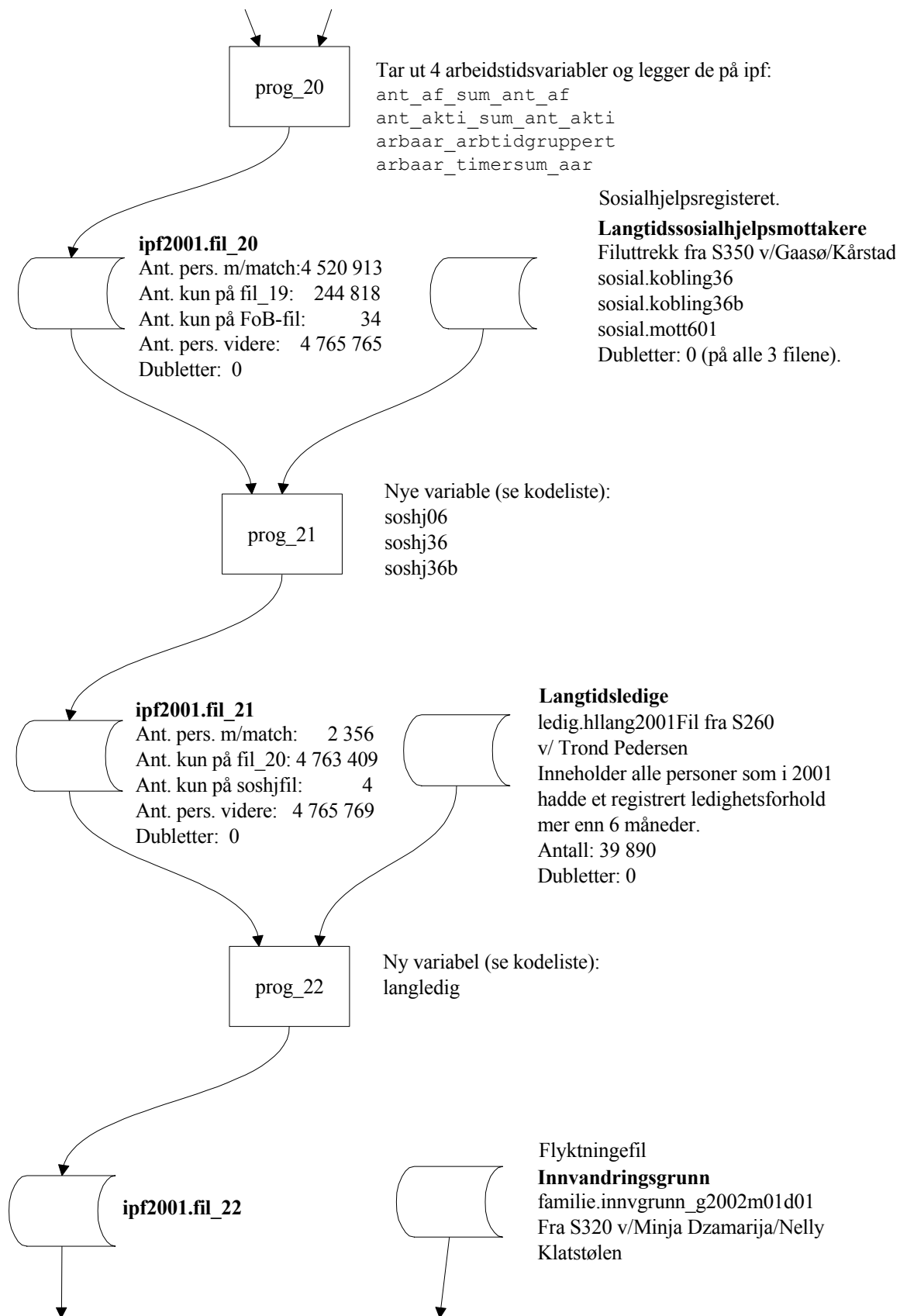

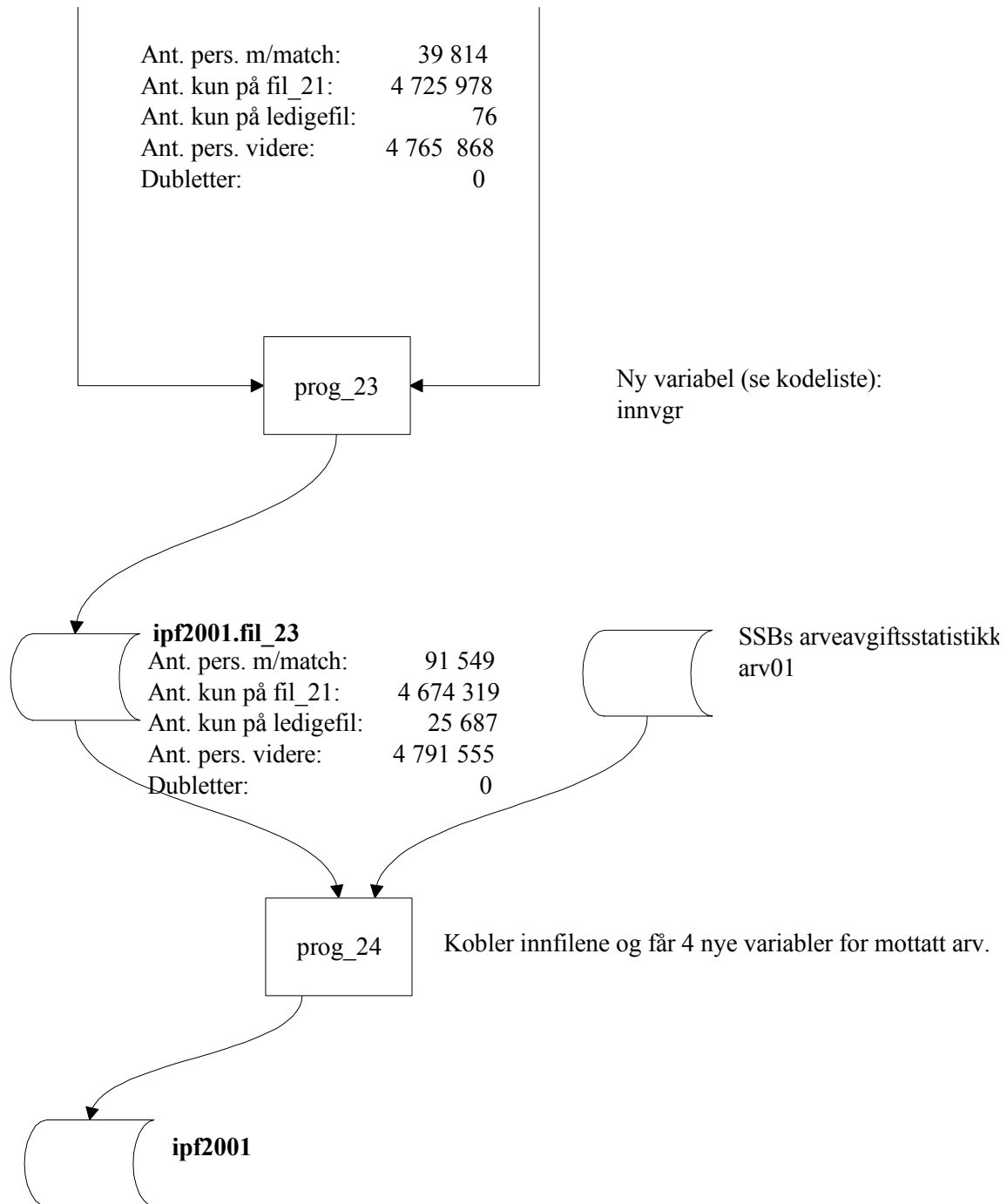

Oversikt over variabler og kodelister

Nedenfor er det listet opp variabler og kjennemerker i inntektsstatistikken for personer og familier for 2001. I kolonnen "feltbeskrivelse" er det gitt en nærmere beskrivelse av variablene.

SAS-navn	Variabelnavn	Feltbeskrivelse
<u>Variabler fra BESYS</u>		
FNR	Fødselsnummer	
FAMNR	Familienummer	
REGSTATU	Registreringsstatus	1 = bosatt (registrert som bosatt i Norge) 3 = utvandret 4 = forsvunnet (formodet død) 5 = død 6 = utgått fødselsnummer 7 = fødselsregistrert 8 = annullert tilgang 9 = uregistrert person ' ' = ikke med i BSS
REGDATO	Dato for registreringsstatus	
SPESREG	Spesifisert registreringsstatus	0 = vanlig bosatt 1 = utenriks (diplomat) 2 = militær 3 = personer på Svalbard 4 = klientforhold (f.eks. fengsel, alkoholikerhjem, psykiatrisk sykehus o.l.) 5 = uten fast bopel 6 = sperret adresse (strengt fortrolig) 7 = sperret adresse (fortrolig) 8 = pendler ' ' = ikke med i BSS
SPESDATO	Dato for spesifisert registreringsstatus	
BOKOMM	Bostedskommune	Bostedskommune per 1. januar året etter inntektsåret. Kodeliste per 01.01.1994
KRETS	Grunnkretskode	Grunnkrets per 1. januar året etter inntektsåret.
BYDEL	Bydelskode	Bydelskode per 1. januar året etter inntektsåret (kun for Oslo). 01 = Bygdøy-Frogner 02 = Uranienborg-Majorstua 03 = St.Hanshaugen-Ullevål 04 = Sagene-Torshov 05 = Grunerløkka-Sofienberg 06 = Gamle Oslo 07 = Ekeberg-Bekkelaget 08 = Nordstrand 09 = Søndre Nordstrand 10 = Lambertseter 11 = Bøler 12 = Manglerud 13 = Østensjø

14 = Helsingør-Sinsen
 15 = Hellerud
 16 = Furuset
 17 = Stovner
 18 = Romsås
 19 = Grorud
 20 = Bjerke
 21 = Greffsen-Kjelsås
 22 = Sogn
 23 = Vindern
 24 = Røa
 25 = Ullern
 26 = Sentrum
 27 = Marka
 ' ' = Uoppgitt /ikke bosatt i Oslo

KJ	Kjønn	1 = Mann 2 = Kvinne
ALD	Alder	Fylte år ved utgangen av inntektsåret.
OPPHDATO	Første oppholdsdato	Dato for første opphold i Norge
FODELAND	Fødeland	Se egen kodeliste hos Seksjon for befolknings- og utdanningsstatistikk.
LANDBAK	Landbakgrunn	Se egen kodeliste hos Seksjon for befolknings- og utdanningsstatistikk.
FODEREG	Fødeland - verdensregion-inndeling	0 = Norge 1 = Norden 2 = Vest-Europa unntatt Tyrkia 3 = Øst-Europa 4 = Nord-Amerika og Oceania 5 = Asia, Afrika, Mellom- og Sør-Amerika samt Tyrkia Blank = ikke kategorisert
LANDREG	Landbakgrunn - verdensregion-inndeling	0 = Norge 1 = Norden 2 = Vest-Europa unntatt Tyrkia 3 = Øst-Europa 4 = Nord-Amerika og Oceania 5 = Asia, Afrika, Mellom- og Sør-Amerika samt Tyrkia Blank = ikke kategorisert
STATSBOR	Statsborgerskap	Se egen kodeliste hos Seksjon for befolknings- og utdanningsstatistikk.
KATEGORI	Innvandringskategori	A = Uten innvandringsbakgrunn B = Førstegenerasjonsinnvandrere uten norsk bakgrunn C = Andregenerasjonsinnvandrere D = Utenlandsadoptert E = Utenlandsfødt med én norsk forelder F = Norskfødt med én utenlandsfødt forelder G = Født i utlandet av norskfødte foreldre Blank = Ikke kategorisert

INNVGR	Forenklet innvandringsgrunn	Bruker kun første siffer i variabelen. 7 = Flyktning
TETTSPRE	Bostedsstrøk	S = Bor i spredtbygde strøk T = Bor i tettbygde strøk (jf. SSB sin definisjon) U = Uoppgitt
SAMBONR	Samboernummer/ familienummer	
SIVSTAND	Sivilstand	Sivilstand pr. 1. januar året etter inntektsåret 1 = ugift 2 = gift 3 = enke/enkemann 4 = skilt 5 = separert 6 = registrert partner 7 = separert partner 8 = skilt partner 9 = gjenlevende partner Blank = ikke registrert med kode
FAMTYPE	Familietype	0 = Uoppgitt 1 = Enslig 2 = Ektepar uten hjemmeboende barn 3 = Ektepar med hjemmeboende barn 4 = Enslig mor med barn 5 = Enslig far med barn 6 = Samboere med felles barn 7 = Registrert partnerskap med eller uten barn 8 = Registrert partnerskap med barn (eksisterer bare på 2000-årgangen. På de andre årgangene ligger registrerte partnerskap uten barn med kode 7). 9 = Andre med flere
ANTPERS	Antall personer i familien	Antall personer i familien per 1. januar året etter inntektsåret.
PERSKODE	Personkode	Knyttet til <u>sambonummeret</u> fra "familiefila" 1 = referanseperson (for ekteskap=mannen for samboerskap=kvinnen for partnerskap=eldste partner) 2 = ektefelle/samboer/ynge partner 3 = barn Blank = uoppgitt

Variabler fra Ligningsregisteret

LIGNKOM	Ligningskommune	Bostedskommune per 1. november året forut for inntektsåret.
SKATTMG	Kode for skattemann-tallgruppe	10 = innenbygds 12 = barn 13 = utvandret 14 = utlending 18 = sokkel (uten bygds - 23 12) 30 = bosatt i utlandet 40 = dødsbo 70 = diplomat

71 = utenlandske sjømenn (ny i 1992)
 72 = sokkel
 99 = ikke på ligningsregisteret

REKKENR	Rekkefølgenummer	
PKODE	Personkode, ligningsregisteret	1 = hovedperson 2 = hustru 3 = biperson Blank = ikke på ligningsregisteret (ved senere kobling)
TOPSKAGR	Toppskattegrunnlag	Toppskattegrunnlag (samlet personinntekt er et bruttoinntektsbegrep som omfatter arbeidsinntekt (personinntekt lønn og beregnet personinntekt fra næring) og skattepliktige pensjoner for personlige skattytere. Kapitalinntekter inngår ikke i dette inntektsbegrepet. Toppskatten til staten blir beregnet ut fra dette grunnlaget. Beløpet ligger i 100 kroner.
PENSJON	Personinntekt pensjoner	Beløpet ligger i 100 kroner
SKATTKL	Skatteklasser	Blank = ikke lignet 0 = klasse 0 1 = klasse 1 2 = klasse 2 9 = ikke på ligningsregisteret
PG_LONN	Personinntekt lønn	Beløpet ligger i 100 kroner
PGIV_JSF	Beregnet person- inntekt fra primærnæringer	Beløpet ligger i 100 kroner
PG_ANNEN	Beregnet person- inntekt fra annen næring	Beløpet ligger i 100 kroner
UTLSKATT	Sum utlignet skatt og avgifter	Inntekts- og formuesskatt til kommune, fylke og stat, medlemsavgifter til folketrygden, skatt på individuell pensjonsavtale, forsinkelsesavgift og tilleggsskatt. Samtlige fradrag og nedsettelse i skatt er trukket i fra.
ALMINNNTK	Alminnelig inntekt	Summen av skattepliktige inntekter som lønnsinntekter, næringsinntekter, kapitalinntekter, pensjonsinntekter og visse stønader fratrukket lovbestemte inntektsfradrag som minstefradrag og utgifter til inntekts ervervelse, gjeldsrenter, pliktig underholdsbidrag og pensjonspremier m.v. Beløpet ligger i 100 kroner.
SFRADrag	Særfradrag	Særfradrag for alder, uførhet osv.
NFORMSTA	Nettoformue	Skattemessig verdi av realkapital og finanskapital. Gjeldsbeløp er trukket fra. De enkelte formuesarter er vurdert etter ligningsverdi. Noen formuesarter er medregnet bare utover bestemte fribeløp. Beløpet ligger i 1 000 kroner.

SVA_LON	Svalbard lønn	
SVA_PEN	Svalbard pensjon	
SVA_SKA	Svalbard skattetrekk	
MATCHKL	Matche-kode	Populasjons- og ligningsfil 1 = match 2 = kun på populasjonsfil 3 = kun på ligningsfil Blank = ikke-matchende record ved senere kobling

Variabler fra Statens lånekasse for utdanning

STIPEND	Utbetalt stipend	Utbetalt studiestipend i løpet av året. Beløpet ligger i kroner.
LAAN	Utbetalt studielån	Utbetalt studielån i løpet av året. Beløpet ligger i kroner.
MATCHKS	Matche-kode: Samle- og lånekassefil	1 = match 2 = kun på populasjonsfil 3 = kun på lånekassefil Blank= ikke matchende record fra senere kobling

Variabler fra Husbankens bostøtteregister

BOSTOTTE	Bostøtte	Kommunal- og administrasjonsdepartementets bostøtteordning. Beløpet ligger i kroner.
MATCHKB	Matche-kode: Samle- og bostøttefil	1 = match 2 = kun på samlefil 3 = kun på bostøttefil Blank = ikke matchende record ved senere kobling

Variabler sosialhjelpsstatistikken

MATCHKSO	Matche-kode: Samle- og sosialhjelpsfil	1 = match 2 = finnes kun på samlefil 3 = finnes kun på fil med sosialhjelpsopplysninger Blank = ikke matchende record fra senere kobling
SOS_BIDR	Sosiale bidrag	Sosiale bidrag utbetalt fra den kommunale sosialtjenesten i løpet av året. Beløpet ligger i kroner.
SOS_LAAN	Sosiale lån	Sosiale lån utbetalt fra den kommunale sosialtjenesten i løpet av året. Beløpet ligger i kroner. For å vise den samlede økonomiske stønaden, bør disse to variablene slås sammen.

Variabler fra Rikstrygdeverket

MATCHKG	Matche-kode: Samle- og GR1-fil	
PTYPE	Pensjonstype 1	A = alderspensjon B = foreldreløse barn D = død som avgir ytelse E = etterlattepensjon F = forsørget ektefelle G = gift med pensjonist (ikke selv pensjonist) J = etterlatt familiepleiere L = forsørget barn N = barnpensjon, en av foreldrene er død Q = uført, foreldreløst barn (B + ufør) R = ufør barnpensjonist, en av foreldrene er død (N + ufør) U = uførepensjon V = attføringspensjon Blank = pensjon opphørt eller ikke pensjon
PTYPE2	Pensjonstype 2	E = etterlattepensjon F = forsørget M = inntekten er minst 4G N = nullpensjon O = overgangsstønad P = pensjon Q = uført, foreldreløst barn (B + ufør) R = barnetillegget til familien sett under ett kan være redusert S = sammenstøttende pensjon, begge ektefeller er pensjonister U = inntekten er lavere enn 4G Y = yngste barn i kullet Ø = øvrige barn i kullet Blank = pensjon opphørt eller ikke pensjon
PSTAT	Pensjonsstatus	100 - 199 = Alderspensjonister 200 - 299 = Uføretrygdet 300 = Etterlatte pstat<100 eller pstat>300 = Andre
UFORE	Uføregrad (prosent)	
SAERT	Særtilleggsfaktor	Kan brukes til å identifisere minstepensjonister (= saert > 0)
GRUNN	Grunnstønad	Grunnstønaden skal dekke visse varige og nødvendige sykdomsutgifter som ikke dekkes av det offentlige på vanlig måte. Beløpet ligger i kroner.
HJELP	Hjelpestønad	Hjelpestønaden skal dekke utgifter til personer med behov for særskilt tilsyn eller pleie i huset. Beløpet ligger i kroner.
KONTS	Kontantstøtte	Kontantstøtten ble innført 1. august 1998. Denne ytelsen gis til foreldre med barn som har fylt ett år, og der barnet ikke har heltids plass i en barne- hage med statlig driftstilskudd. Støtten blir avkortet etter hvor mange timer barnet oppholder seg i en slik barnehage. Beløpet ligger i kroner.

UTDSTON	Utdanningsstønad	Utdanningsstønad til enslige forsørgere (kroner)
BTILSYN	Stønad til barne-tilsyn	Stønad til barnetilsyn for enslige forsørgere.
ENGANG	Engangsstønad ved fødsel	Engangsstønad ved fødsel er en ytelse som blir gitt til mødre som ikke har vært yrkesaktive før fødselen, og som dermed ikke har rett til fødsels-penger. Beløpet ligger i kroner.
BARNTRYG	Barnetrygd	Ført som inntekt på moren. Beløpet omfatter også småbarnstillegg og ekstra barnetrygd og småbarnstillegg for personer bosatt i Nord-Troms og Finnmark. Beløpet ligger i kroner.
MATCHKRT	Matche-kode: RTVs regnskapsfil og Samlefil	1 = match 2 = kun på samlefil 3 = kun på RTVs regnskapsfil Blank = ikke matchende record fra senere kobling
YRKESKADE	Yrkesskadeerstatning	
KURSSTONAD	Kursstønad/reise-penger flyktninger	
STATUSK	Statuskode	Kode for type barnetrygd. Brukes til å ta ut enslige forsørgere. Kodeliste: 0 = trygdekontoret beregner selv stønaden 1 = ordinær stønad 2 = enslig forsørger. Det gis stønad for ett barn mer enn det faktiske barnetall (utvidet stønad) 3 = omsorg for sykt barn 4 = barn er anbrakt i institusjon 5 = flere barn anbrakt i institusjon 6 = enslig forsørger som tilstår utvidet stønad fordi ett eller flere barn er anbrakt i inst. 7 = utvidet stønad på grunn av omsorg for hjemme-værende sykt barn.

Variabler fra Statistisk sentralbyrås utdanningsstatistikk

MATCHKBH	Matche-kode: Samlefil og BHU	1 = match 2 = kun på samlefil 3 = kun på BHU-fil Blank = ikke matchende record fra senere kobling
NIVAFELT	Utdanningsnivå/ fagfelt (NUS2000)	1. siffer: 0 = Ingen utdanning og førskoleutdanning 1 = Barneskoleutdanning 2 = Ungdomsskoleutdanning 3 = Videregående, grunnutdanning 4 = Videregående, avsluttende utdanning 5 = Påbygging til videregående utdanning 6 = Universitets- og høgskoleutdanning, lavere nivå 7 = Universitets- og høyskoleutdanning, høyere nivå

8 = Forskerutdanning
9 = Uoppgitt utdanningsnivå

2. siffer:

0 = Allmenne fag
1 = Humanistiske og estetiske fag
2 = Lærerutdanning og utdanning i pedagogikk
3 = Samfunnsfag og juridiske fag
4 = Økonomiske og administrative fag
5 = Naturvitenskapelige fag, håndverksfag og tekniske fag
6 = Helse-, sosial- og idrettsfag
7 = Primærnæringsfag
8 = Samferdsels- og sikkerhetsfag og andre servicefag
9 = Uoppgitt fagfelt

UTDIGANG Kode for igangværende utdanning

Blank = ikke igang med utdanning
A = ikke med på BHU
3 = Videregående, grunnutdanning
4 = Videregående, avsluttende utdanning
5 = Påbygging til videregående utdanning
6 = Universitets- og høyskoleutdanning, lavere nivå
7 = Universitets- og høyskoleutdanning, høyere nivå
8 = Forskerutdanning
9 = Uoppgitt utdanningsnivå

Variabler fra lønnsstatistikken

MATCHKLT Matche-kode:
 Samlefil og LTO

1 = match
2 = kun på samlefil
3 = kun på LTO-registeret
Blank = ikke matchende record fra senere kobling

KODE118 Fri bil Beregnet fordel ved fri bil (kode 118 og 118A)

KODE138 Adopsjon Fødsels- og omsorgspenger ved adopsjon fra folketrygden. NB: kode 138 + kode 148 = kode 148 i 1999 årgang = kode 148 i tidligere årganger. Beløpet ligger i kroner.

KODE147 Dagpenger Dagpenger ved arbeidsledighet utbetalt fra folketrygden.

KODE148 Sykepenger Sykepenger fra folketrygden.
NB: kode 138 + kode 148 i 1999 årgang = kode 148 i tidligere årganger. Beløpet ligger i kroner.

KODE217 Alderspensjon Alderspensjon fra folketrygden.
Beløpet ligger i kroner.

KODE218 Uførepensjon Uførepensjon fra folketrygden.
Beløpet ligger i kroner.

KODE219 Ektefelle tillegg Ektefelle tillegg fra folketrygden.
Beløpet ligger i kroner.

KODE220 Barnpensjon Barnpensjon fra folketrygden. Beløpet ligger i kroner.

KODE224	Overgangsstønad	Overgangsstønad fra folketrygden (Kode224). Beløpet ligger i kroner.
KODE226	Etterlattepensjon/ Overgangsstønad	Etterlattepensjon/Overgangsstønad fra folketrygden Beløpet ligger i kroner.
KODE227	Avtalefestet pensjon (AFP)	Beløpet ligger i kroner.
KODE245	Skattefrie stønad til barnetilsyn	Stønad til barnetilsyn for enslige forsørgere. Inngår som egen inntektspost fra og med 1996.
KODE916	Skattefrie utbetalinger	Diverse skattefrie utbetalinger som for eksempel skattefritt krigsrisikotillegg, skattefrie del av sluttvederlag, skattefrie etterlønn etter dødsfall, skattefrie kostgodtgjørelse for sjømann etc. Beløpet ligger i kroner.

Variabler fra Statistisk sentralbyrås selvangivelsesstatistikk

MATCHKSA	Matche-kode: Samle- fil og SA-register	1 = match 2 = kun på samlefil 3 = kun på SA Blank = ikke matchende record fra senere kobling
SAMBO	Samboers fødsels- nummer	
LONN	Lønn	Kontantlønn, post 2.1.6 på selvangivelsen. Lønn, honorarer, sykepenger, dagpenger osv. og post 2.4.1 Barns lønnsinntekt. Beløpet ligger i kroner.
SA217	Dagpenger	Dagpenger ved arbeidsledighet utbetalt til selvstendig næringsdrivende, post 2.1.7. Beløpet ligger i kroner.
NAERING	Netto næringsinntekt	Post 2.7.1 Næringsinntekt fra jordbruk, gartneri mv. + Post 2.7.2 Næringsinntekt fra skogbruk + Post 2.7.3 Næringsinntekt fra fiske og fangst + Post 2.7.4 Næringsinntekt fra annen næring + Post 2.7.5 Sykepenger til selvstendig næringsdrivende i liberale yrker + Post 2.7.6 Sykepenger til selvstendig næringsdrivende i fiske, jord- og skogbruk + Post 2.7.7 Sykepenger til selvstendig næringsdrivende i annet yrke - Post 3.2.16 Årets underskudd i næring. Beløpet ligger i kroner.
RENTINNT	Brutto renteinntekt	Post 3.1.1 Renteinntekter av innenlandske bankinnskudd + 3.1.2 Renteinntekter av utestående fordringer, gjeldsbrev o.l. Beløpet ligger i kroner.
AKSJE	Aksjeutbytte	Post 3.1.4 Aksjeutbytte som gir rett til godtgjørelse + Post 3.1.7 Aksjeutbytte fra utenlandske selskap. Beløpet ligger i kroner.
GEVINST	Realisasjonsgevinst	Post 2.8.5 Skattepliktig gevinst ved salg av bolig, tomt og annen fast eiendom + Post 3.1.5 Skattepliktig gevinst ved salg av norske og

utenlandske aksjer, andeler i verdipapirfond mv. Beløpet ligger i kroner.

TAP	Realisasjonstap	Post 3.3.6 Fradragsberettiget tap ved salg av bolig, tomt og annen fast eiendom + Post 3.3.8 Fradragsberettiget tap ved salg av norske og utenlandske aksjer, andeler i verdipapirfond mv. Beløpet ligger i kroner.
ANDREKAP	Andre kapitalinntekter	Post 2.8.4 Nettoinntekt ved utleie av fast eiendom utenom næring + Post 3.1.3 Avkastning på "sparedelen" av livsforsikring + Post 3.1.6 Inntekter fra utlandet + Post 3.1.8 Andre inntekter Beløpet ligger i kroner.
FTRYGD	Ytelser fra folketrygden	Post 2.2.1 Alderspensjon, uførepensjon, attføringspenger, etterlattepensjon, overgangsstønad og egen barnpensjon fra folketrygden + Post 2.2.4 Ektefelletillegg + Post 2.6.4 Mottatt barnpensjon til barn som er 16 år eller yngre Beløpet ligger i kroner.
TJENPEN	Tjenestepensjon	Post 2.2.2 Egne pensjoner fra andre enn folketrygden, f.eks. føderåd i jord- og skogbruk, egen pensjonsforsikring og tjenestepensjon inkl. etterbetaling +. Beløpet ligger i kroner.
BIDRAG	Bidrag, livrenter m.m.	Post 2.6.5 Mottatte bidrag, livrenter utenfor arbeidsforhold, barnpensjon mv. + Post 2.6.4 Mottatt barnpensjon til barn som er 16 år eller yngre. Beløpet ligger i kroner.
NEGOVERF	Negative overføringer	Post 3.2.12 Premie og tilskudd til privat og offentlig pensjonsordning i arbeidsforhold + Post 3.3.3 Pliktig underholdsbidrag, føderådsytelser utenfor jord- og skogbruk o.l. Beløpet ligger i kroner.
RENTGJEL	Gjeldsrenter	Post 3.3.1 Fradragsberettigede renter av gjeld til norske fordringshavere + Post 3.3.2 Fradragsberettigede renter av gjeld til utenlandske fordringshavere. Beløpet ligger i kroner.
BORETTL	Andel av boligselskapsutgifter	Post 3.3.4 Andelseiers andel av fradragsberettigede utgifter i boligselskap. Beløpet ligger i kroner.
BOLIGINN	Inntekt av boligeiendom	Post 2.8.1 Inntekt av prosentlignet boligeiendom + Post 2.8.2 Inntekt av prosentlignet fritidseiendom + Post 2.8.3 Andelseiers andel av inntekter i boligselskap. Beløpet ligger i kroner.
BRUTTO	Bruttoinntekt	Post 3.1.10 Sum skattepliktige inntekter i den personlige selvangivelsen. Beløpet ligger i kroner.

BEL2223	Utbetaling av IPA	Individuell tjenestepensjon utenom folketrygden, post 2.2.2.3 på selvangivelsen.
---------	-------------------	--

Variabler fra Statistisk sentralbyrås arveavgiftsstatistikk

MATCHKAR	Matche-kode: Samlefil og arvefil	1 = match 2 = kun på samlefil 3 = kun på arveregisteret Blank = ikke matchende kode fra senere kobling
ARVFRI	Mottatt avgiftsfri arv i 2001	Avgiftsfrie gaver kan bli avgiftsbelagte på et senere tidspunkt dersom mottakeren mottar senere gave- eller arvebeløp som, sammenlagt med allerede mottatt gave, kommer over fribeløpet. Beløpet ligger i kroner.
GAVEFRI	Mottatt avgiftsfri gave i 2001	Beløpet ligger i kroner.
ARVPLIKT	Mottatt avgifts- pliktig arv i 2001	Grunnlaget for avgift, dvs. avgiftspliktig arvebeløp, i private skifter. Grunnlaget for avgift vil være tidligere mottatt gave (forskudd på arv) og arvebeløp mottatt i arveoppgjøret fra samme person. Beløpet ligger i kroner.
GAVEPLIK	Mottatt avgifts- pliktig gave i 2001	Avgiftspliktig gavebeløp, eller forskudd på arv. Beløpet ligger i kroner.

Variabler fra Folke- og bolig tellingen 2001

ANT_AF	Antall arbeidsforhold dette året	
ANT_AKTI	Antall aktive arbeidsforhold dette året	
GR_ARBTID	Gruppert arbeidstid i året	1 = 100-400 timer 2 = 500-999 timer 3 = 1000-1299 timer 4 = 1300-1799 timer 5 = 1800 timer eller mer 0 = resten eller færre enn 100 timer
ANT_TIM	Antall timer i året, alle arbeidsforhold	

Variabler fra diverse registre

AFP	Avtalefestet pensjon?	1 = Offentlig AFP-ordning 2 = Privat AFP-ordning 0 = Ikke AFP-pensjonist
-----	-----------------------	--

MATCHAFP	Matche-kode: Samle- og Afp-fil	1 = match 2 = kun på populasjonsfil 3 = kun på afp-fil
INST_B	Institusjonsbeboer?	J = Ja, institusjonsbeboer N = Nei, ikke institusjonsbeboer
LANGT_SYK	Langtidssyk pr. 30.11.2001?	J = Ja, langtidssyk pr. 30.11.2001 N = Nei, ikke langtidssyk pr. 30.11.2001
SOSHJ06	Sosialhjelp i 6 md. i løpet av 2001	Ja = Mottatt sosialhjelp Nei = Ikke mottatt sosialhjelp
SOSHJ36	Sosialhjelp sammenhengende i 36 md.	(1999-2001) og sosialhjelp er viktigste inntektskilde i denne perioden. Ja = Mottatt sosialhjelp Nei = Ikke mottatt sosialhjelp
SOSHJ36B	Sosialhjelp sammenhengende i 36 md.	(1999-2001) Ja = Mottatt sosialhjelp Nei = Ikke mottatt sosialhjelp
LANGLEDIG	Registrert arbeidsledig mer enn 6 md. i 2001?	Ja = registrert ledig Nei = ikke registrert ledig

Avledede variabler

WYRKINNT	Yrkesinntekter	Lønn (LONN) - Dagpenger ved arbeidsledighet utbetalt fra trygdekontoret (KODE147) + Netto næringsinntekt (NAERING). Beløpet ligger i kroner.
WKAPINNT	Kapitalinntekter	Brutto renteinntekt (RENTINNT) + Aksjeutbytte (AKSJE) + Realisasjonsgevinst (GEVINST) - Realisasjonstap (TAP) + Andre kapitalinntekter (ANDREKAP). Beløpet ligger i kroner.
WSKPLOVF	Skattepliktige overføringer	Ytelser fra folketrygden (FTRYGD) + Tjenestepensjon (TJENPEN) + Post 2.1.7 Dagpenger under arbeidsledighet utbetalt til selvstendig næringsdrivende (SA217) + Dagpenger ved arbeidsledighet utbetalt fra trygdekontoret (KODE147) + Mottatte bidrag, livrenter utenfor arbeidsforhold, barnepensjon mv. (BIDRAG). Beløpet ligger i kroner.
WSKFROVF	Skattefrie overføringer	Beregnet barnetrygd (BARNTRYG) + Bostøtte (BOSTOTTE) + Kompensasjonstillegg (KOMP) + Studiestipend (STIPEND) + Forsørgerfradrag (FORSFRAD) + Sosiale bidrag (SOS_BIDR) + Sosiale lån (SOS_LAAN) + Grunnstønad (GRUNN) + Hjelpstønad (HJELP) + Kontantstøtte (KONTS) + Engangsstønad ved fødsel (ENGANG) + Skattefrie stønad til barnetilsyn

(KODE245) + Skattefrie utbetalinger (KODE916)
Beløpet ligger i kroner.

WSAMINNT	Samlet inntekt	Yrkesinntekter (WYRKINNT) + Kapitalinntekter (WKAPINNT) + Skattepliktige overføringer (WSKPLOVF) + Skattefrie overføringer (WSKFROVF). Beløpet ligger i kroner.
WSKATOVF	Sum utlignet skatt og negative overføringer	Sum utlignet skatt og avgifter (UTLSKATT) + Forsørgerfradrag (FORSFRAD) + Negative overføringer (NEGOVERF). Beløpet ligger i kroner.
WIES	Inntekt etter skatt	Samlet inntekt (WSAMINNT) - Sum utlignet skatt og negative overføringer (WSKATOVF). Beløpet ligger i kroner.
WRENTBOL	Renteutgifter og boliginntekter	Gjeldsrenter (RENTGJEL) + Andel av boligselskapsutgifter (BORETTL) - Inntekt av boligeiendom (BOLIGINN). Beløpet ligger i kroner.
WIESRENB	Inntekt etter skatt og renteutgifter/boliginntekt	Inntekt etter skatt (WIES) - Renteutgifter og boliginntekter (WRENTBOL). Beløpet ligger i kroner.

De sist utgitte publikasjonene i serien Notater

- 2003/42 D.E. Somervoll: TROLL kan temmes. Kort innføring i Trollprogrammering. 13s.
- 2003/43 Å. Cappelen, T. Eika, P.R Johansen og J.A. Jørgensen: Makroøkonomiske konsekvenser av lavere aktivitet i oljevirkksomheten framover. 30s.
- 2003/44 L. Østby: Innvandring fra nye EU- land; fortid, nåtid og mulig framtid. 44s.
- 2003/45 T. Dale, H. Høie og A-K.Johnsen: Evaluering av "Naturressurser og miljø" 30s.
- 2003/46 L. Solheim: Foreløpige landstall i KOSTRA. Prinsipper, metoder, produksjon og eksemper. 76s
- 2003/47 A. Hurlen Foss: kvaliteten i boligdelen av Folke- og boligtellingsen. 32s.
- 2003/48 E. Siig Meen og O. Rognstad: Jordbrukstelling 1999- dokumentasjon. 105s.
- 2003/49 L.Rogstad: Statistiske temakart og X-Map. 32s.
- 2003/50 E. Holmøy: Velferdsregnskap - et mulig teoretisk rammeverk.35s.
- 2003/51 C. Wiecek: Undersøkelse om fremtidsplaner, familie og samliv. Dokumentasjonsrapport. 59s.
- 2003/52 KOSTRA: Arbeidsgrupperapporter 2003. 153s.
- 2003/53 A. Haglund: Rapport fra arbeidsgruppa om forslag til arbeidsdeling mellom Brønnøysundregistrene (BR) og Statistisk sentralbyrå (SSB). 40s.
- 2003/54 E. Eng Eibak: Forventningsindikator - konsumprisene. Mai - november 2003. 19s.
- 2003/55 G. Daugstad: Levekår for ungdom i større byer. 80s.
- 2003/56 A. Vedø og D. Rafat: Sammenligning av utvalgsplaner i AKU. 17s.
- 2003/57 L. Belsby: Frafall og vekter i Tidsbruksundersøkelsen 2000-2001. 20s.
- 2003/58 L.Belsby: Vekter i Forbruksundersøkelsen. 28s.
- 2003/59 M. Mogstad og L.C. Zhang: På veien fra familie- til husholdningsregister. En metode for prediksjon av samboere uten barn .53s
- 2003/60 A. Vedø og D. Rafat: Redigering av husholdningsfilen fra Kvalitetsundersøkelsen. 13s.
- 2003/61 M. Mogstad: Analyse av fattigdom basert på register- og folketellingsdata. 75s.
- 2003/62 T. Eika og J.A. Jørgensen: Makroøkonomiske virkninger av høye strømpriser i 2003. En analyse med den makroøkonometriske modellen KVARTS.16s
- 2003/63 B. Mathisen: Flyktninger og arbeidsmarkedet 4. kvartal 2001. 32s.
- 2003/64 E. Røed Larsen og D.E. Sommervoll: Til himmls eller utfor stupet? En katalogisering av forklaringer på stigende boligpriser. 31s.
- 2003/65 P.E. Tønjum: Tilbakemelding/dokumentasjon av prosjektet: Avstemming av KNR mot nye årstall ifølge tallrevisjonen.43s.
- 2003/66 B.A. Holth: Arbeids- og bedriftsundersøkelsen 2003. Dokumentasjon. 67s.
- 2003/67 H. Tønseth: Kommuneale helseforskjeller -de finnes, men kan de måles? 15s.
- 2003/68 T.M. Normann: Omnibusundersøkelsen mai/juni 2003. Dokumentasjonsrapport. 50s.
- 2003/69 KOSTRA (Kommune- Stat- Rapportering) Rutinebeskrivelse og dokumentasjon. 60s.
- 2003/71 J.K.Dagsvik: Hvordan skal arbeidstilbudseffekter tallfestes? en oversikt over den mikrobaserte arbeidstilbudsforskningen i Statistisk sentralbyrå. 67s.