

Liva Vågane

**Samordnet levekårsundersøkelse 2001 -
tverrsnittsundersøkelsen**
Dokumentasjonsrapport

Notater

Forord

Samordnet levekårsundersøkelse 2001 - tverrsnittsundersøkelsen - er den femte årgangen med datainnsamling i Statistisk sentralbyrås nye opplegg for levekårsrelaterte undersøkelser. Statistisk sentralbyrås Seksjon for levekårsstatistikk har vært oppdragsgiver for en del av undersøkelsen. Boforhold, nærmiljø og fritid har vært hovedtema i denne delen. I tillegg har undersøkelsen bestått av spørsmål om ulike tema fra eksterne oppdragsgivere. Den eksterne finansieringen har også gjort det mulig å utvide utvalget av personer som undersøkelsen baserer seg på.

Ved Seksjon for intervjuundersøkelser i Statistisk sentralbyrå har Liva Vågane vært prosjektleder, Thore Nafstad-Bakke har trukket utvalget og Berit Svanøe-Hafstad har vært ansvarlig for den elektroniske behandlingen av data. Kari Grøholt har vært intervjuerkontakt.

Innhold

1	Bakgrunn og formål	4
2	Utvalg og delutvalg	4
3	Datainnsamling	5
4	Frafall.....	6
5	Utvalgsskjevhet	9
6	Utvalgsvarians.....	13
7	PC-assistert intervjuing, innsamlingsfeil og bearbeidingsfeil.....	14

Figurer:

Figur 1: Oversikt over svarinngangen for hovedutvalget.....	5
---	---

Tabeller:

Tabell 1: Oversikt over svar, frafall og avgang for delutvalgene.....	6
Tabell 2: Svarprosent og frafallsårsaker etter kjønn, alder og landsdel for hovedutvalget. Prosent av bruttoutvalg.....	7
Tabell 3: Svarprosent og frafallsårsaker etter kjønn, alder og landsdel for omnibusutvalget. Prosent av bruttoutvalg.....	7
Tabell 4: Svarprosent og frafallsårsaker etter kjønn, alder og landsdel for tilleggsutvalget i Oslo og .. Akershus. Prosent av bruttoutvalg.....	8
Tabell 5: Svarprosent etter kjønn, alder og landsdel for det postale tillegget. Prosent.....	9
Tabell 6: Bruttoutvalg, frafall, nettoutvalg og differanse mellom netto- og bruttoutvalg fordelt på kjønn, alder og landsdel for hovedutvalget. Prosent.....	11
Tabell 7: Bruttoutvalg, frafall, nettoutvalg og differanse mellom netto- og bruttoutvalg fordelt på kjønn, alder og landsdel for omnibusutvalget. Prosent.....	11
Tabell 8: Bruttoutvalg, frafall, nettoutvalg og differanse mellom netto- og bruttoutvalg fordelt på kjønn, alder og landsdel for det postale tillegget. Prosent.....	12
Tabell 9: Bruttoutvalg, frafall, nettoutvalg og differanse mellom netto- og bruttoutvalg fordelt på kjønn, alder og bosted for tilleggsutvalget i Oslo og Akershus. Prosent.....	12
Tabell 10: Forventet standardavvik for observerte prosentandeler ved ulike utvalgsstørrelser.....	13

Vedlegg:

- Informasjonsbrev
- Brosjyre
- Instruks til intervjuerne
- Spørreskjema
- Kort
- Følg brev til postalt skjema
- Postalt skjema
- De sist utgitte publikasjonene i serien Notater

1 Bakgrunn og formål

Hovedformålet med tverrsnittundersøkelsen er at den over tid skal dekke alle viktige levekårsområder. Hovedtemaet i hver undersøkelse vil derfor rotere fra år til år etter en bestemt plan. Statistisk sentralbyrås Seksjon for levekårsstatistikk er ansvarlig for utformingen av spørsmålene som inngår i den internt finansierte delen av tverrsnittundersøkelsen. Boforhold, nærmiljø og fritid var tema for den temaroterende levekårsundersøkelsen i 1997, og det er mye de samme spørsmålene som stilles denne gangen.

Undersøkelsen er lagt opp slik at eksterne oppdragsgivere kan betale for tilleggsspørsmål. Dette betyr i praksis at undersøkelsen er samkjørt med Statistisk sentralbyrås omnibusundersøkelse nr. 3. Oppdragsgivere som deltar, kan i tillegg til datafiler med sine egne spørsmål, i ettertid få tilgang til Statistisk sentralbyrås spørsmål. Det gjør det spesielt interessant å delta for oppdragsgivere som arbeider innenfor felt som faller sammen med temaene som tverrsnittundersøkelsen setter fokus på fra år til år.

Den oppdragfinansierte delen av årets tverrsnittundersøkelse har hatt følgende oppdragsgivere og tema:

Oppdragsgiver	Kontaktperson	Tema
Statens tobakksskaderåd	Rita Lindbak	Røykevaner
SSB - Seksjon for samferdsels- og reiselivsstatistikk	Tom Granseth	Reiser siste tre måneder
SSB - Seksjon for demografi og levekårsforskning	Turid Noack	Samlivshistorie
Statens forurensningstilsyn SFT/Transportøkonomisk institutt TØI (Finansiert av Norges forskningsråd)		Støy og forurensning
Kommunal- og regionaldepartementet	Henrik Cenar	Boforhold, flytteplaner + Tilleggsutvalg
Justis- og politidepartementet	Knut Olsgard	Utsatthet for kriminalitet
Høgskolen i Telemark	Alf Odden	Friluftslivsaktiviteter (i postalt skjema)

2 Utvalg og delutvalg

Til *hovedutvalget* ble det trukket 5 000 personer i alderen 16 år og eldre pr. 31.12.2001 fra BEBAS¹. Innenfor dette utvalget ble det trukket 2 000 personer i alderen 16-79 år til *omnibusutvalget*. I tillegg til hovedutvalget ble det trukket et *tilleggsutvalg* på 2 000 personer i alderen 18-79 år fra Oslo og Akershus.

Hovedutvalget på 5 000 ble trukket i henhold til utvalgsplanen². I utvalgsplanen er hele landet inndelt i et sett av utvalgsområder, som igjen er gruppert i 109 strata. Utvalgsområdene er kommuner eller grupper av kommuner. Kommuner med lavt innbyggertall er slått sammen

¹ BEBAS er den sentrale demografi-/befolkningsdatabasen i SSB. Den oppdateres flere ganger i måneden med opplysninger fra Det sentrale folkeregisteret.

² Utvalgsplanen er nærmere beskrevet i Hoel, T., Lie, J-A., og Opdahl, S. (1995): *Revisjon av SSBs utvalgsplan*. Statistisk sentralbyrå. Dokumentasjonsrapport.

med andre kommuner, slik at alle utvalgsområder har minst 7 prosent av samlet innbyggertall i det stratomet området tilhører. I en del tilfeller er mindre omegnskommuner til folkerike kommuner slått sammen med den store kommunen til ett område. Alle kommuner med mer enn 30 000 innbyggere og en del kommuner med mellom 25 000 og 30 000 innbyggere er tatt ut som egne strata. De andre utvalgsområdene er stratifisert innen hvert fylke etter næringsstruktur, bosettingstetthet, sentralitet, pendlings- og handelsmønstre, mediadekning og kommunikasjoner. I første trinn trekkes et utvalgsområde fra hvert stratum. Utvalgsområder som utgjør egne strata er trukket ut med 100 prosent sannsynlighet. De resterende er trukket ut med en sannsynlighet proporsjonal med innbyggertallet i utvalgsområdet. I andre trinn er utvalget av personer trukket tilfeldig fra de 109 utvalgsområdene. Trekkingen på andre trinn foregår slik at utvalget er selvveiende når begge trinn ses under ett.

3 Datainnsamling

Dataene er samlet inn ved besøks- og telefonintervju. Blant annet på grunn av stor arbeidsmengde blant intervjuerne ble mesteparten av intervjuene (77 prosent) tatt over telefon. Intervjutiden var i gjennomsnitt 35 minutt, og det var derfor forsvarlig å gjennomføre intervjuene over telefon. Alle intervjuene på tilleggsutvalget i Oslo og Akershus ble foretatt av vårt sentrale telefonkorps.

Intervjuene ble foretatt i perioden 27. august 2001 til 31. januar 2002. Figur 1 viser hvordan svarprosenten utviklet seg i løpet av intervjuperioden. Intervjuperioden var opprinnelig satt til ut 2001, men på grunn av dårlig svarinngang utvidet vi fristen til 31. januar. Svarinngangen tok seg betraktelig opp etter nyttår.

Figur 1: Oversikt over svarinngangen for hovedutvalget.

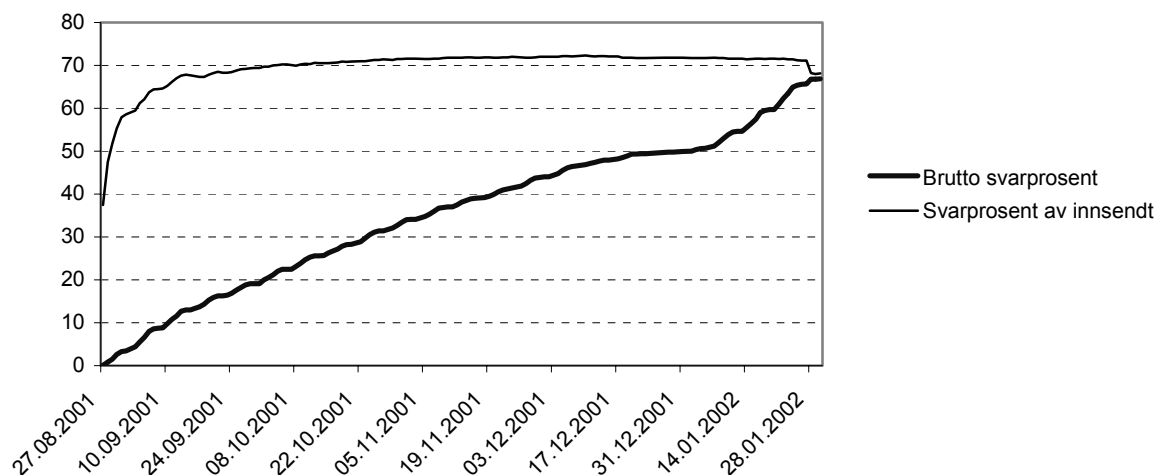

3.1 Postale skjema

De som var blitt intervjuet til hovedundersøkelsen og var under 80 år, fikk i etterkant av intervjuet tilsendt et spørreskjema om fritid og friluftsliv. Skjemaene ble sendt ut i fem puljer. De som var i de to siste puljene og ikke hadde svart innen 22. mars ble purret med nytt skjema. Vi sendte ut skjema til 3 125 personer, og fikk 1 925 utfylte skjema i retur.

4 Frafall

Vi kan ikke forvente å få svar fra alle som er trukket ut til undersøkelsen. Av de 5 000 som var trukket ut til å delta i hovedundersøkelsen, var 141 døde, bosatt i utlandet eller på institusjon. I tillegg til avganger er det også en stor del som av ulike grunner ikke kan delta i undersøkelsen, enten fordi de ikke ønsker å delta, eller fordi de av en eller annen grunn er forhindret fra å delta. I denne undersøkelsen gjaldt det 1 609 personer, som utgjorde 33 prosent av bruttoutvalget. Tabell 1 viser hvordan svar, frafall og avganger fordeler seg i hvert delutvalg.

Tabell 1: Oversikt over svar, frafall og avgang for delutvalgene.

	Antall	Prosent
Hovedutvalget		
Personer trukket ut for intervju	5 000	100,0
Avgang (døde, personer bosatt i utlandet eller på institusjon)	141	
Bruttoutvalg	4 859	100,0
Nettoutvalg (personer oppnådd intervju med)	3 250	66,9
Frafall	1 609	33,1
Omnibusutvalget		
Personer trukket ut for intervju	2 000	100,0
Avgang (døde, personer bosatt i utlandet eller på institusjon)	39	
Bruttoutvalg	1 961	100,0
Nettoutvalg (personer oppnådd intervju med)	1 295	66,0
Frafall	666	34,0
Postalt tillegg		
Utsendte skjema	3 125	100,0
Frafall postalt tillegg	1 200	38,4
Nettoutvalg postalt tillegg	1 925	61,6
Tilleggsutvalget i Oslo og Akershus		
Personer trukket ut for intervju	2 000	100,0
Avgang (døde, personer bosatt utenfor regionen eller på institusjon)	49	
Bruttoutvalg	1 951	100,0
Nettoutvalg (personer oppnådd intervju med)	1 188	60,9
Frafall	763 ³	39,1

Tabell 2-4 viser hvordan svarprosent og frafallsårsaker fordeler seg for de ulike utvalgene. Her har vi tatt utgangspunkt i bruttoutvalget, og ser hvordan svarprosenten og ulike frafallsårsaker varierer med kjønn, alder og bosted.

³ Dette inkluderer 289 IO som ikke ble forsøkt intervjuet pga. manglende telefonnummer. Frafallet uten disse var på 28,5 prosent.

Tabell 2: Svarprosent og frafallsårsaker etter kjønn, alder og landsdel for hovedutvalget. Prosent av bruttoutvalg.

	I alt	Intervju	Ønsker ikke å delta	Forhindret	Ikke truffet	Annet frafall	Antall personer
I alt	100,0	66,9	19,9	3,9	8,1	1,2	4 859
Kjønn							
Mann	100,0	66,6	18,8	3,6	9,3	1,7	2 372
Kvinne	100,0	67,1	20,9	4,3	7,0	0,6	2 487
Alder							
16-25 år	100,0	66,7	14,7	1,4	14,7	2,6	702
25-44 år	100,0	69,7	16,8	2,4	9,8	1,3	1 854
45-66 år	100,0	67,8	22,5	2,8	6,3	0,5	1 473
67-79 år	100,0	61,8	26,4	9,5	1,7	0,7	592
80 år og over	100,0	52,5	27,7	16,8	2,5	0,4	238
Landsdel							
Akershus og Oslo	100,0	62,7	18,3	3,4	13,4	2,2	1 092
Hedmark og Oppland	100,0	64,1	21,2	5,0	9,5	0,2	401
Østlandet ellers	100,0	65,4	21,6	5,0	7,2	0,8	931
Agder og Rogaland	100,0	69,9	21,6	3,2	5,2	0,2	654
Vestlandet	100,0	67,5	21,6	4,4	4,8	1,6	850
Trøndelag	100,0	72,4	18,5	2,1	5,3	1,8	438
Nord-Norge	100,0	71,2	15,4	4,1	9,1	0,2	493

Tabell 3: Svarprosent og frafallsårsaker etter kjønn, alder og landsdel for omnibusutvalget. Prosent av bruttoutvalg.

	I alt	Intervju	Ønsker ikke å delta	Forhindret	Ikke truffet	Annet frafall	Antall personer
I alt	100,0	66,0	21,0	3,6	8,3	1,1	1 961
Kjønn							
Mann	100,0	66,0	19,4	3,4	9,8	1,4	978
Kvinne	100,0	66,1	22,6	3,8	6,7	0,8	983
Alder							
16-25 år	100,0	68,6	15,5	1,9	11,3	2,6	309
25-44 år	100,0	66,7	19,2	2,8	10,0	1,3	757
45-66 år	100,0	66,9	22,6	2,8	7,3	0,5	646
67-79 år	100,0	58,5	29,4	10,1	1,6	0,4	249
Landsdel							
Akershus og Oslo	100,0	62,3	20,0	3,1	12,6	2,0	451
Hedmark og Oppland	100,0	59,5	23,9	6,1	10,4	-	163
Østlandet ellers	100,0	66,8	22,5	3,5	6,4	0,8	374
Agder og Rogaland	100,0	73,4	18,7	3,2	4,8	-	252
Vestlandet	100,0	64,0	23,4	3,8	7,0	1,8	342
Trøndelag	100,0	71,6	20,5	2,3	4,0	1,7	176
Nord-Norge	100,0	67,5	17,7	3,9	10,3	0,5	203

Vi ser at de som ikke ønsker å delta utgjør den største gruppen av frafall i hovedundersøkelsen. Dette omfatter over halvparten av frafallet, eller nesten hver femte

person i bruttoutvalget. Videre skyldes rundt en fjerdedel av frafallet at de potensielle respondentene ikke ble truffet i feltperioden. Dette utgjør 8 prosent av bruttoutvalget. Svarprosenten er lavest i Oslo og Akershus, blant annet på grunn av høy andel som ikke er truffet, og blant de eldste der både andelen som ikke ønsker å delta og andelen som er forhindret (bl.a. pga. sykdom) er høy.

Tabell 4: Svarprosent og frafallsårsaker etter kjønn, alder og landsdel for tilleggsgutvalget i Oslo og Akershus. Prosent av bruttoutvalg.

	I alt	Intervju	Ønsker ikke å delta	Forhindret	Ikke truffet ⁴	Annet frafall	Antall personer
Totalt	100,0	60,9	11,7	2,1	25,2	0,1	1 951
Kjønn							
Mann	100,0	59,5	11,3	1,7	27,5	-	975
Kvinne	100,0	62,3	12,2	2,5	22,8	0,2	976
Alder							
18-24 år	100,0	51,4	5,5	1,1	42,0	-	181
25-44 år	100,0	59,4	7,8	1,4	31,2	0,2	901
45-66 år	100,0	65,9	14,7	2,9	16,5	-	659
67-79 år	100,0	60,0	24,8	3,3	11,9	-	210
Økonomisk region							
Follo	100,0	63,0	14,1	2,2	20,7	-	184
Bærum/Asker	100,0	68,2	12,6	1,7	17,5	-	286
Lillestrøm	100,0	66,9	13,3	1,2	18,4	0,3	332
Ullensaker/Eidsvoll	100,0	64,6	13,5	1,0	20,8	-	96
Oslo	100,0	56,3	10,4	2,6	30,6	0,1	1 053

For tilleggsgutvalget er en fjerdedel av bruttoutvalget ikke truffet. Dette henger sammen med at vi ikke forsøkte å kontakte de vi ikke fikk telefonnummer til. Som ventet er denne andelen høy i Oslo og blant den yngste aldersgruppen, som dermed får lavest svarprosent.

4.1 Frafall postale skjema

Av de 3 125 personene vi sendte ut skjema til, ga 199 personer beskjed om at de ikke ønsket å fylle ut skjemaet, eller returnerte det blankt. En del fikk vi tilbake med "adresse ukjent", mens for 817 personer vet vi ikke hva frafallet skyldes, annet enn at skjemaene ikke ble returnert.

Tabell 5 viser hvordan svarprosenten på det postale tillegget fordelte seg etter kjønn, alder og landsdel. Svarprosenten er høyest i Oslo og Akershus og i aldersgruppen 45-66 år, og lavest i den yngste aldersgruppen.

⁴ Den store andelen ikke truffet, skyldes at mange ikke ble forsøkt kontaktet pga. manglende telefonnummer. Se note 3.

Tabell 5: Svarprosent etter kjønn, alder og landsdel for det postale tillegget. Prosent

	I alt	Svarskjema	Frafall	Antall personer
Totalt	100,0	61,6	38,4	3 125
Kjønn				
Mann	100,0	62,2	37,8	1 540
Kvinne	100,0	61,0	39,0	1 585
Alder				
16-24 år	100,0	55,1	44,9	468
25-44 år	100,0	61,5	38,5	1 292
45-66 år	100,0	65,8	34,2	999
67-79 år	100,0	58,7	41,3	366
Landsdel				
Akershus og Oslo	100,0	64,1	35,9	663
Hedmark og Oppland	100,0	61,7	38,3	248
Østlandet ellers	100,0	57,8	42,2	588
Agder og Rogaland	100,0	62,3	37,7	432
Vestlandet	100,0	60,2	39,8	548
Trøndelag	100,0	62,8	37,2	304
Nord-Norge	100,0	63,5	36,5	342

5 Utvalgsskjevhet

Frafall fører til utvalgsskjevhet når fordelingen av et bestemt kjennemerke er annerledes blant dem som svarte (nettoutvalget) enn blant de som er trukket ut til undersøkelsen (bruttoutvalget). Utvalgsskjevhet i forhold til ett kjennemerke medfører ikke nødvendigvis at nettoutvalget er skjevt i forhold til andre kjennemerker. På den annen side gir godt samsvar mellom fordelingene i netto- og bruttoutvalget for ett eller flere kjennemerker ingen garanti for at utvalget ikke er skjevt på andre kjennemerker.

Vi kan også snakke om utvalgsskjevhet når fordelingen av et bestemt kjennemerke er annerledes i bruttoutvalget enn i populasjonen som undersøkelsen skal si noe om. Slik utvalgsskjevhet kan oppstå i utvalgstrekkingen, hvor tilfeldigheter kan føre til at fordelingen av enkelte kjennemerker i utvalget ikke er helt lik fordelingen i populasjonen (utvalgsvarians).

I vurderingen av utvalgsskjevhet bør en knytte større oppmerksomhet til avvikene mellom nettoutvalget og bruttoutvalget enn mellom bruttoutvalget og populasjonen. Avvikene mellom bruttoutvalget og populasjonen skyldes tilfeldig utvalgsvarians, og en kan forvente at de personene som trekkes ut i hver befolkningsgruppe ikke skiller seg systematisk fra de som ikke trekkes ut. Dersom en ønsker å presentere data for et tverrsnitt av det norske folk, vil grupper som er underrepresentert i bruttoutvalget veie for lite i de samlede resultatene. Innenfor hver gruppe vil personene som er trukket ut være representative for sin gruppe. Slike skjevheter er erfaringsmessig små, og vi vil derfor ikke gå nærmere inn på dette. I sammenlikninger mellom nettoutvalget og bruttoutvalget har man i tillegg en risiko for at de personene i en befolkningsgruppe som faktisk har deltatt (nettoutvalget), skiller seg systematisk fra de personene som ikke har deltatt (frafallet).

I tabell 6 til 9 har vi tatt for oss kjennemerkene kjønn, alder og landsdel, og sett på fordelingen i bruttoutvalget, nettoutvalget og blant frafallet, for å se om det er skjevheter. Hvis temaet en studerer (den avhengige variabelen) har en særlig sterk sammenheng med kjennetegn som er skjevt fordelt i utvalget, kan en vurdere å vekte datamaterialet for å minske effekten av skjevhetene. I de fleste tilfeller vil skjevhetene være for små til at dette har noen hensikt.

Avvikene i denne undersøkelsen er relativt små, og vil i de fleste sammenhenger ikke ha betydning for resultatet. For hovedutvalget (tabell 6) er forskjellen mellom netto- og bruttoutvalget relativt liten når det gjelder kjønn. Forskjellene er litt større når det gjelder alder og landsdel, det gjelder særlig Akershus og Oslo som er underrepresentert i nettoutvalget, og personer i alderen 25-44 år som er noe overrepresentert, mens personer over 80 år er underrepresentert, men forskjellene er ikke store.

I omnibusutvalget (tabell 7) er aldersgruppen 67-79 år noe underrepresentert. Det samme gjelder de som bor i Oslo og Akershus, mens Agder og Rogaland er mest overrepresentert i dette utvalget. Forskjellene er heller ikke her store.

For det postale tillegget (tabell 8) er fordelingen mellom netto- og bruttoutvalg noe annerledes. Det er naturlig siden bruttoutvalget her tilsvarer nettoutvalget til hovedutvalget (med unntak av personer over 80 år). Her er det de i aldersgruppen 45-66 år som er overrepresentert, og det samme gjelder til en viss grad Oslo og Akershus. Den yngste aldersgruppen er noe underrepresentert

Når det gjelder tilleggsutvalget (tabell 9), er det en del forskjeller. Kvinner er overrepresentert, det samme gjelder personer i alderen 45-66 år. Oslo er underrepresentert med 4,1 prosentpoeng. Dersom en skal studere variable som en antar har sammenheng med disse bakgrunnsvariable i dette utvalget, bør en her vurdere om datamaterialet skal vektet.

Tabell 6: Bruttoutvalg, frafall, nettoutvalg og differanse mellom netto- og bruttoutvalg fordelt på kjønn, alder og landsdel for hovedutvalget. Prosent.

	Bruttoutvalg	Nettoutvalg	Frafall	Netto - brutto
Totalt	100,0	100,0	100,0	
Kjønn				
Mann	48,8	48,6	49,2	-0,2
Kvinne	51,2	51,4	50,8	0,2
Alder				
16-25 år	14,4	14,4	14,5	0,0
25-44 år	38,2	39,8	34,9	1,6
45-66 år	30,3	30,7	29,5	0,4
67-79 år	12,2	11,3	14,0	-0,9
80 år og over	4,9	3,8	7,0	-1,1
Landsdel				
Akershus og Oslo	22,5	21,1	25,3	-1,4
Hedmark og Oppland	8,3	7,9	8,9	-0,4
Østlandet ellers	19,2	18,7	20,0	-0,5
Agder og Rogaland	13,5	14,1	12,2	0,6
Vestlandet	17,5	17,7	17,2	0,2
Trøndelag	9,0	9,8	7,5	0,8
Nord-Norge	10,1	10,8	8,8	0,7
Antall personer	4 859	3 250	1 609	

Tabell 7: Bruttoutvalg, frafall, nettoutvalg og differanse mellom netto- og bruttoutvalg fordelt på kjønn, alder og landsdel for omnibusutvalget. Prosent.

	Bruttoutvalg	Nettoutvalg	Frafall	Netto - brutto
Totalt	100,0	100,0	100,0	
Kjønn				
Mann	49,9	49,8	50,0	-0,1
Kvinne	50,1	50,2	50,0	0,1
Alder				
16-25 år	15,8	16,4	14,6	0,6
25-44 år	38,6	39,0	37,8	0,4
45-66 år	32,9	33,4	32,1	0,5
67-79 år	12,6	11,2	15,5	-1,4
Landsdel				
Akershus og Oslo	23,0	21,7	25,5	-1,3
Hedmark og Oppland	8,3	7,5	9,9	-0,8
Østlandet ellers	19,1	19,3	18,6	0,2
Agder og Rogaland	12,9	14,3	10,1	1,4
Vestlandet	17,4	16,9	18,5	-0,5
Trøndelag	9,0	9,7	7,5	0,7
Nord-Norge	10,4	10,6	9,9	0,2
Antall personer	1 961	1 295	666	

Tabell 8: Bruttoutvalg, frafall, nettoutvalg og differanse mellom netto- og bruttoutvalg fordelt på kjønn, alder og landsdel for det postale tillegget. Prosent

	Bruttoutvalg	Nettoutvalg	Frafall	Netto - brutto
Totalt	100,0	100,0	100,0	
Kjønn				
Mann	49,3	49,8	48,5	0,5
Kvinne	50,7	50,2	51,5	-0,5
Alder				
16-24 år	15,0	13,4	17,5	-1,6
25-44 år	41,3	41,3	41,4	0,0
45-66 år	32,0	34,1	28,5	2,1
67-79 år	11,7	11,2	12,6	-0,5
Landsdel				
Akershus og Oslo	21,2	22,1	19,8	0,9
Hedmark og Oppland	7,9	7,9	7,9	0,0
Østlandet ellers	18,8	17,7	20,7	-1,1
Agder og Rogaland	13,8	14,0	13,6	0,2
Vestlandet	17,5	17,1	18,2	-0,4
Trøndelag	9,7	9,9	9,4	0,2
Nord-Norge	10,9	11,3	10,4	0,4
Antall personer	3 125	1 925	1 200	

Tabell 9: Bruttoutvalg, frafall, nettoutvalg og differanse mellom netto- og bruttoutvalg fordelt på kjønn, alder og bosted for tilleggsutvalget i Oslo og Akershus. Prosent.

	Bruttoutvalg	Nettoutvalg	Frafall	Netto-brutto
Totalt	100,0	100,0	100,0	
Kjønn				
Mann	50,0	48,8	51,8	-1,2
Kvinne	50,0	51,2	48,2	1,2
Alder				
18-24 år	9,3	7,8	11,5	-1,5
25-44 år	46,2	45,0	48,0	-1,2
45-66 år	33,8	36,5	29,5	2,7
67-79 år	10,8	10,6	11,0	-0,2
Økonomisk region				
Follo	9,4	9,8	8,9	0,4
Bærum/Asker	14,7	16,4	11,9	1,7
Lillestrøm	17,0	18,7	14,4	1,7
Ullensaker/Eidsvoll	4,9	5,2	4,5	0,3
Oslo	54,0	49,9	60,3	-4,1
Antall personer	1 951	1 188	763	

6 Utvalgsvarians

Fordi resultatene bygger på opplysninger om et utvalg av den befolkningen som undersøkelsen dekker, er det knyttet en viss usikkerhet til dem. Denne usikkerheten kalles utvalgsvarians. I og med at utvalget er trukket etter reglene for tilfeldig utvalg, er det mulig å beregne hvor stor utvalgsvariansen kan ventes å bli.

Et hyppig brukt mål på usikkerheten i resultatet for et kjennemerke, er standardavviket til den observerte verdien av dette kjennemerket. Størrelsen på dette standardavviket avhenger av tallet på observasjoner i utvalget, måten utvalget er trukket på og av fordelingen til det aktuelle kjennemerket i befolkningen. Fordelingen i befolkningen kjenner vi ikke, men det er mulig å anslå standardavviket i utvalgsfordelingen ved hjelp av observasjonene i utvalget.

Det er ikke foretatt egne beregninger av slike anslag for denne undersøkelsen. Tabell 10 viser likevel størrelsen på standardavviket for observerte prosentandeler ved ulike utvalgsstørrelser for et utvalg som er trukket etter SSBs utvalgsplan. Av tabellen går det fram at usikkerheten øker når antall observasjoner minker og når prosenttallet nærmer seg 50.

Tabell 10: Forventet standardavvik for observerte prosentandeler ved ulike utvalgsstørrelser.

Antall observasjoner	5/95	10/90	15/85	20/80	25/75	30/70	35/65	40/60	50/50
25	5,4	7,5	8,9	10,0	10,8	11,5	11,9	12,2	12,5
50	3,8	5,2	6,2	7,0	7,6	8,0	8,3	8,6	8,7
100	2,7	3,7	4,4	4,9	5,3	5,6	5,9	6,0	6,2
200	1,9	2,6	3,1	3,5	3,8	4,0	4,1	4,3	4,3
300	1,5	2,1	2,5	2,8	3,1	3,2	3,4	3,5	3,5
500	1,2	1,6	2,0	2,2	2,4	2,5	2,6	2,7	2,7
1000	0,8	1,2	1,4	1,5	1,7	1,8	1,8	1,9	1,9
1200	0,8	1,1	1,3	1,4	1,5	1,6	1,7	1,7	1,8
1500	0,7	0,9	1,1	1,3	1,4	1,4	1,5	1,5	1,6
2000	0,6	0,8	1,0	1,1	1,2	1,3	1,3	1,3	1,4
2500	0,5	0,7	0,9	1,0	1,1	1,1	1,2	1,2	1,2
3000	0,5	0,7	0,8	0,9	1,0	1,0	1,1	1,1	1,1
4000	0,4	0,6	0,7	0,8	0,8	0,9	0,9	0,9	1,0
5000	0,4	0,5	0,6	0,7	0,7	0,8	0,8	0,8	0,9

Ved hjelp av standardavviket er det mulig å beregne et intervall som med en bestemt sannsynlighet inneholder den sanne verdi av en beregnet størrelse (den verdien vi ville ha fått dersom vi hadde foretatt en totaltelling i stedet for en utvalgsundersøkelse). Slike intervaller kalles konfidensintervaller hvis de er konstruert på en bestemt måte: La M være den beregnede størrelsen og S være et anslag for standardavviket til M . Konfidensintervallet med grensene $(M-2S)$ og $(M+2S)$, vil med omtrent 95 prosents sannsynlighet inneholde den sanne verdien.

Følgende eksempel illustrerer hvordan en kan bruke Tabell 10 for å finne konfidensintervaller: Anslaget på standardavviket til et observert prosenttall på 70 er 1,0 når antall observasjoner er 3000. Konfidensintervallet for den sanne verdi får grensene $70 \pm 2 \times 1,0$. Det vil si at intervallet som strekker seg fra 68 til 72 prosent med 95 prosent sannsynlighet inneholder den tallstørrelsen en ville fått om hele befolkningen hadde vært med i undersøkelsen.

Konfidensintervall kan konstrueres for ulike sikkerhetsnivå. Et konfidensintervall med grensene $(M+S)$ og $(M-S)$ vil med 68 prosent sannsynlighet inneholde populasjonens sanne verdi. Et konfidensintervall med grensene $(M+2,6S)$ og $(M-2,6S)$ vil med 99 prosent sannsynlighet inneholde populasjonens sanne verdi.

Ofte er det ønskelig å sammenlikne prosenttall for flere grupper. Når to usikre tall sammenliknes, vil usikkerheten på forskjellen mellom dem vanligvis bli større enn usikkerheten knyttet til hvert enkelt tall. Standardavviket til forskjeller mellom to prosenttall er lik kvadratrotten av summen av kvadratene av standardavvikene til enkelttallene. Når en har anslag for standardavviket til slike forskjeller, kan en konstruere konfidensintervall for den sanne verdi på samme måte som beskrevet ovenfor.

7 PC-assistert intervjuing, innsamlingsfeil og bearbeidingsfeil

I enhver undersøkelse, både i totaltelling og utvalgsundersøkelser, vil det forekomme svar som er feil. Feilene kan oppstå både i forbindelse med innsamlingen og under bearbeidingen. Datainnsamlingen i denne undersøkelsen foregikk ved hjelp av PC. CAI-baserte undersøkelser (computer assisted interviewing) foregår på den måten at intervjuerne benytter PC under intervjuet, leser opp spørsmålene fra dataskjermen og registrerer svarene direkte.

En viktig fordel med denne innsamlingsmetoden er at alle hopp i spørreskjemaet programmeres på forhånd, og vi kan dermed redusere faren for at intervjuerne stiller feil spørsmål til feil personer. En så komplisert oppbygd intervjuundersøkelse som levekårsundersøkelsen hadde det vært vanskelig å gjennomføre med bruk av papirskjema, da manuell administrasjon av ulike undergrupper og svarruter i skjemaet hadde skapt stor usikkerhet med hensyn til svar kvaliteten.

Samtidig ligger det farer i det at hoppene programmeres på forhånd. Eventuelle feil i programmeringen blir gjennomgående, og kan føre til at spørsmål blir verdiløse.

En annen fordel med PC-assistert intervjuing, er mulighetene for å tilpasse ordlyden i spørsmålene avhengig av intervjuerpersonenes situasjon eller svar på tidligere spørsmål. Typisk bruk av slike tilpasninger er at det riktige ordet blir stående i spørsmålsformuleringene i stedet for at spørsmålene inneholder skråstreker (han/hun, du/dere, ektefelle/samboer). Dette gir intervjusituasjonen et mer personlig preg.

Endelig gir PC-assistert intervjuing mulighet for direkte kontroll av svarkonsistens mellom ulike spørsmål. For hvert spørsmål er det lagt inn grenser for gyldige verdier. I tillegg er det bygget inn et omfattende feilmeldingssystem dersom intervjueren taster inn et svar som er inkonsistent i forhold til tidligere svar. Slike svarkontroller er lagt inn på to nivå. En del feilmeldinger er absolutte, og kan ikke overstyres. Dette kan brukes f.eks. ved aldersgrenser. Andre ganger legges det inn advarsler som intervjuerne kan velge å se bort fra.

Alle disse sidene ved PC-assistert intervjuing fører til økt datakvalitet. Innsamlingsfeil som skyldes intervjuerens feilregistreringer blir langt mindre enn ved bruk av papirskjema. Vi unngår registrering av ugyldige verdier og vi oppnår et redusert frafall på enkeltspørsmål ved at mulighetene for hoppfeil reduseres.

Innsamlingsfeil kan også komme av at intervjupersonen avgir feil svar. Det kan skyldes vansker med å huske forhold tilbake i tiden. Det kan også skyldes at et spørsmål blir misforstått. Når det blir spurt om forhold som folk erfaringsmessig finner kompliserte, må en regne med å få en del feilaktige svar. I denne undersøkelsen gjelder det i første rekke spørsmål om boliglån og boligøkonomi, som mange mente var for komplisert å svare på.

Innsamlingsfeil kan også oppstå fordi visse spørsmål av enkelte oppfattes som ømtålige. Intervjupersonene kan i slike tilfeller bevisst gi feilaktige svar. De vurderinger som ligger til grunn for svaret kan også bli påvirket av hva intervjupersonen oppfatter som sosialt ønskelig. Vi har imidlertid ikke hatt spesielle tilbakemeldinger om problemer på dette området i denne undersøkelsen.

Bearbeidingsfeil er avvik mellom den verdien som registreres inn og den verdien som til slutt rapporteres ut. Slike feil kan oppstå for eksempel under avledninger (omkodinger). Gjennom ulike kontroller har man søkt å finne feil og rette dem opp.

Når en har rettet opp feil så langt det er mulig, er erfaringen at de statistiske resultatene i de fleste tilfeller påvirkes forholdsvis lite av både innsamlingsfeil og bearbeidingsfeil. Virkningen av feil kan likevel være av betydning i noen tilfeller, og det er klart at ikke alle feil oppdages.

Oslo, august 2001

Saksbehandler: Liva Vågane (grønt nr. 800 83 028)

Seksjon for intervjuundersøkelser

Levekårsundersøkelsen 2001

I løpet av høsten vil en intervjuer fra Statistisk sentralbyrå kontakte deg for å avtale et intervju i forbindelse med vår årlige undersøkelse om levekår i Norge. Du er en av 5 000 som er trukket ut til å delta i undersøkelsen. Årets undersøkelse dreier seg bl.a. om bolig og nærmiljø. Det er frivillig å delta, og du kan når som helst trekke deg fra undersøkelsen, men for at vi skal få gode resultater er det viktig at dere som er trukket ut blir med. **Vi kan ikke erstatte deg med en annen.**

Undersøkelsen er godkjent av Datatilsynet og personopplysninger vil bli behandlet etter lovbestemte regler. **Intervjuerne og alle andre som arbeider i Statistisk sentralbyrå har taushetsplikt.** Vi vil aldri offentliggjøre eller videreformidle opplysninger om hva den enkelte har svart. Intervjueren som tar kontakt med deg kan fortelle deg hvordan du får bekreftet at han/hun arbeider for Statistisk sentralbyrå.

For å gjøre intervjuet kortere og for å øke utbyttet av svarene vi får, vil vi også hente inn opplysninger fra Statistisk sentralbyrås registerbaserte skatte- og inntektsstatistikk, samt registre i Arbeidsdirektoratet, Rikstrygdeverket og Det sentrale folkeregisteret. Registerne inneholder bl.a. opplysninger om inntekt, formue, trygder, stønader, arbeidsforhold, utdanning og fødselshistorie. I tillegg vil vi hente opplysninger om boligen fra Folke- og bolig tellingen. De som foretar registerkoplingene, får ikke vite hvilke personer opplysningene gjelder. Senest ett år etter at datainnsamlingen er avsluttet vil vi fjerne alle navn og adresser fra datamaterialet. Fødselsnummeret vil bli erstattet med et kodennummer som gjør det mulig å se svarene i sammenheng med opplysninger i registrene.

Dersom du har spørsmål om undersøkelsen, kan du ringe grønt nr. 800 83 028, eller sende en e-post til vli@ssb.no.

Vi håper du vil svare - da teller du med!

Med vennlig hilsen

Svein Longva
adm. direktør

Ole Sandvik
seksjonssjef

Oslo, august 2001

Saksbehandlar: Liva Vågane (grønt nr. 800 83 028)

Seksjon for intervjuundersøkelser

Levekårsundersøkinga 2001

I løpet av hausten vil ein intervjuar frå Statistisk sentralbyrå kontakte deg for å avtale eit intervju i samband med vår årlege undersøking om levekår i Noreg. Du er ein av 5 000 som er trekt ut til å delta i undersøkinga. Undersøkinga dreier seg i år m.a. om bustad og nærmiljø. Det er frivillig å delta, og du kan når som helst trekkje deg frå undersøkinga, men for at vi skal få gode resultat er det viktig at de som er trekt ut blir med. **Vi kan ikkje erstatte deg med ein annan.**

Undersøkinga er godkjent av Datatilsynet og personopplysningar vil bli handsama etter lovfesta reglar. **Intervjuarane og alle andre som arbeider i Statistisk sentralbyrå har teieplikt.** Vi vil aldri offentleggjere eller vidareformidle opplysningar om kva den enkelte har svart. Intervjuaren som tar kontakt med deg kan fortelje deg korleis du får stadfest at han/ho arbeider for Statistisk sentralbyrå.

For å gjere intervjuet kortare og for å auke utbyttet av svara vi får, vil vi også hente inn opplysningar frå Statistisk sentralbyrå sin registerbaserte skatte- og inntektsstatistikk, samt register i Arbeidsdirektoratet, Rikstrygdeverket og Det sentrale folkeregisteret. Registra inneheld m.a. opplysningar om inntekt, formue, trygder, stønader, arbeidsforhold, utdanning og fødselshistorie. I tillegg vil vi hente opplysningar om bustaden frå Folke- og boligtellinga. Dei som gjer registerkoplingane, får ikkje vite kva personar opplysningane gjeld. Seinast eitt år etter at datainnsamlinga er avslutta vil vi fjerne alle namn og adresser frå datamaterialet. Fødselsnummeret vil bli erstatta med eit kodennummer som gjer det mogleg å sjå svara i samanheng med opplysningar i registra.

Dersom du har spørsmål om undersøkinga, kan du ringje grønt nr. 800 83 028, eller sende ein e-post til vli@ssb.no.

Vi vonar du vil svare - då tel du med!

Med venleg helsing

Svein Longva
adm. direktør

Ole Sandvik
seksjonssjef

Oslo, august 2001

Saksbehandler: Liva Vågane (grønt nr. 800 83 028)

Seksjon for intervjuundersøkelser

Levekårsundersøkelsen 2001

Statistisk sentralbyrå gjennomfører for tiden vår årlige undersøkelse om levekår i Norge. Til undersøkelsen er det trukket et tilfeldig utvalg fra hele landet på 5 000 personer. **En datter eller sønn under 18 år i din husholdning er kommet med i utvalget. Han/hun får et eget brev om undersøkelsen, og vi ber om at han/hun får samtykke til å delta.** Det er frivillig å delta, og man kan når som helst trekke seg fra undersøkelsen, men for at vi skal få gode resultater er det viktig at de som er trukket ut blir med. **Vi kan ikke erstatte de som er kommet med i utvalget med andre.**

Undersøkelsen er godkjent av Datatilsynet og personopplysninger vil bli behandlet etter lovbestemte regler. **Intervjuerne og alle andre som arbeider i Statistisk sentralbyrå har taushetsplikt.** Vi vil aldri offentliggjøre eller videreformidle opplysninger om hva den enkelte har svart.

For å gjøre intervjuet kortere og for å øke utbyttet av svarene vi får, vil vi også hente inn opplysninger fra Statistisk sentralbyrås registerbaserte skatte- og inntektsstatistikk, samt registre i Arbeidsdirektoratet, Rikstrygdeverket og Det sentrale folkeregisteret. Registerne inneholder bl.a. opplysninger om inntekt, formue, trygder, stønader, arbeidsforhold, utdanning og fødselshistorie. I tillegg vil vi hente opplysninger om boligen fra Folke- og bolig tellingen. De som foretar registerkoplingene, får ikke vite hvilke personer opplysningene gjelder. Senest ett år etter at datainnsamlingen er avsluttet vil vi fjerne alle navn og adresser fra datamaterialet. Fødselsnummeret vil bli erstattet med et kodennummer som gjør det mulig å se svarene i sammenheng med opplysninger i registrene.

Dersom du har spørsmål om undersøkelsen, kan du ringe grønt nr. 800 83 028, eller sende en e-post til vli@ssb.no.

Vi håper din datter/sønn vil delta.

Med vennlig hilsen

Svein Longva
adm. direktør

Ole Sandvik
seksjonssjef

Oslo, august 2001

Saksbehandlar: Liva Vågane (grønt nr. 800 83 028)

Seksjon for intervjuundersøkelser

Levekårsundersøkinga 2001

Statistisk sentralbyrå gjennomfører for tida vår årlege undersøking om levekår i Noreg. Til undersøkinga er det trekt eit tilfeldig utval frå heile landet på 5 000 personer. **Ei dotter eller ein son under 18 år i ditt hushald har kome med i utvalet. Han/ho får eit eige brev om undersøkinga, og vi bed om at han/ho får samtykke til å delta.** Det er frivillig å delta, og ein kan når som helst trekkje seg frå undersøkinga, men for at vi skal få gode resultat er det viktig at dei som er trekt ut blir med. **Vi kan ikkje erstatte nokon i utvalet med andre.**

Undersøkinga er godkjend av Datatilsynet og personopplysningar vil bli handsama etter lovfesta reglar. **Intervjuarane og alle andre som arbeider i Statistisk sentralbyrå har teieplikt.** Vi vil aldri offentleggjere eller vidareformidle opplysningar om kva den enkelte har svart.

For å gjere intervjuet kortare og for å auke utbyttet av svara vi får, vil vi også hente inn opplysningar frå Statistisk sentralbyrå sitt registerbaserte skatte- og inntektsstatistikk, samt register i Arbeidsdirektoratet, Rikstrygdeverket og Det sentrale folkeregisteret. Registra inneheld m.a. opplysningar om inntekt, formue, trygder, stønader, arbeidsforhold, utdanning og fødselshistorie. I tillegg vil vi hente opplysningar om bustaden frå Folke- og boligtellingsa. Dei som gjer registerkoplingane, får ikkje vite kva personar opplysningane gjeld. Seinast eitt år etter at datainnsamlinga er avslutta vil vi fjerne alle namn og adresser frå datamaterialet. Fødselsnummeret vil bli erstatta med eit kodennummer som gjer det mogleg å sjå svara i samanheng med opplysningane i registra.

Dersom du har spørsmål om undersøkinga, kan du ringje grønt nr. 800 83 028, eller sende ein e-post til vli@ssb.no.

Vi vonar di dotter/din son vil delta.

Med venleg helsing

Svein Longva
adm. direktør

Ole Sandvik
seksjonssjef

Oslo, desember 2001

Saksbehandler: Liva Vågane (grønt nr. 800 83 028)

Seksjon for intervjuundersøkelser

Levekårsundersøkelsen 2001 er ikke avsluttet

I august sendte vi deg et brev om at du var trukket ut til levekårsundersøkelsen 2001. Nå vil vi bare gjøre oppmerksom på at undersøkelsen fortsatt pågår, og håper du er villig til å delta når en av våre intervjuere kontakter deg i løpet av de nærmeste ukene for å be om et intervju. Undersøkelsen vil fortsette noen uker inn i år 2002.

Du er en av 5 000 som er trukket ut til å delta i vår årlige undersøkelse om levekår i Norge. Årets undersøkelse dreier seg bl.a. om bolig og nærmiljø. Det er frivillig å delta, og du kan når som helst trekke deg fra undersøkelsen, men for at vi skal få gode resultater er det viktig at dere som er trukket ut blir med. **Vi kan ikke erstatte deg med en annen.**

Undersøkelsen er godkjent av Datatilsynet og personopplysninger vil bli behandlet etter lovbestemte regler. **Intervjuerne og alle andre som arbeider i Statistisk sentralbyrå har taushetsplikt.** Vi vil aldri offentliggjøre eller videreformidle opplysninger om hva den enkelte har svart. Intervjueren som kontakter deg kan fortelle deg hvordan du får bekreftet at han/hun arbeider for Statistisk sentralbyrå.

For å gjøre intervjuet kortere og for å øke utbyttet av svarene vi får, vil vi også hente inn opplysninger fra Statistisk sentralbyrås registerbaserte skatte- og inntektsstatistikk, samt registre i Arbeidsdirektoratet, Rikstrygdeverket og Det sentrale folkeregisteret. Registerne inneholder bl.a. opplysninger om inntekt, formue, trygder, stønader, arbeidsforhold, utdanning og fødselshistorie. I tillegg vil vi hente opplysninger om boligen fra Folke- og bolig tellingen. De som foretar registerkoplingene, får ikke vite hvilke personer opplysningene gjelder. Senest ett år etter at datainnsamlingen er avsluttet vil vi fjerne alle navn og adresser fra datamaterialet. Fødselsnummeret vil bli erstattet med et kodennummer som gjør det mulig å se svarene i sammenheng med opplysninger i registrene.

Dersom du har spørsmål om undersøkelsen, kan du ringe grønt nr. 800 83 028, eller sende en e-post til vli@ssb.no.

Vi håper du vil svare - da teller du med!

Med vennlig hilsen

Ole Sandvik
seksjonssjef

Liva Vågane
planlegger

Oslo, desember 2001

Saksbehandlar: Liva Vågane (grønt nr. 800 83 028)

Seksjon for intervjuundersøkelser

Levekårsundersøkinga 2001 er ikkje avslutta

I august sende vi deg eit brev om at du var trekt ut til levekårsundersøkinga 2001. No vil vi berre gjere merksame på at undersøkinga framleis held fram, og vonar du er villig til å delta når ein av våre intervjuarar kontaktar deg i løpet av de næraste vekene for å be om eit intervju. Undersøkinga vil òg halde fram nokre veker inn i år 2002.

Du er ein av 5 000 som er trekte ut til å delta i undersøkinga. Undersøkinga dreier seg i år m.a. om bustad og nærmiljø. Det er frivillig å delta, og du kan når som helst trekkje deg frå undersøkinga, men for at vi skal få gode resultat er det viktig at de som er trekt ut blir med. **Vi kan ikkje erstatte deg med ein annan.**

Datatsynet har godkjent undersøkinga og personopplysningar vil bli handsama etter lovfesta reglar. **Intervjuarane og alle andre som arbeider i Statistisk sentralbyrå har teieplikt.** Vi vil aldri offentleggjere eller vidareformidle opplysningar om kva den enkelte har svart. Intervjuaren som kontaktar deg kan fortelje deg korleis du får stadfest at han/ho arbeider for Statistisk sentralbyrå.

For å gjere intervjuet kortare og for å auke utbyttet av svara vi får, vil vi også hente inn opplysningar frå Statistisk sentralbyrå sin registerbaserte skatte- og inntektsstatistikk, samt register i Arbeidsdirektoratet, Rikstrygdeverket og Det sentrale folkeregisteret. Registra inneheld m.a. opplysningar om inntekt, formue, trygder, stønader, arbeidsforhold, utdanning og fødselshistorie. I tillegg vil vi hente opplysningar om bustaden frå Folke- og boligtellinga. Dei som gjer registerkoplingane, får ikkje vite kva personar opplysningane gjeld. Seinast eitt år etter at datainnsamlinga er avslutta vil vi fjerne alle namn og adresser frå datamaterialet. Fødselsnummeret vil bli erstatta med eit kodennummer som gjer det mogleg å sjå svara i samanheng med opplysningar i registra.

Dersom du har spørsmål om undersøkinga, kan du ringje grønt nr. 800 83 028, eller sende ein e-post til vli@ssb.no.

Vi vonar du vil svare - då tel du med!

Med venleg helsing

Ole Sandvik
seksjonssjef

Liva Vågane
planleggjar

Oslo, september 2001
Saksbehandler: Liva Vågane (grønt nr. 800 83 028)
Seksjon for intervjuundersøkelser

Undersøkelse om boforhold i Oslo og Akershus

I løpet av høsten vil en intervjuer fra Statistisk sentralbyrå ta kontakt for å be om et intervju. Bakgrunnen er at du er en av 2 000 personer i Oslo og Akershus som er trukket ut til å delta i en undersøkelse om boforhold. Intervjuet vil bli foretatt over telefon. Undersøkelsen gjennomføres på oppdrag fra Kommunal- og regionaldepartementet, og er en tilleggsundersøkelse til vår årlige levekårsundersøkelse. **På baksiden av dette arket kan du lese mer om undersøkelsen.**

Det er frivillig å delta, og du kan når som helst trekke deg fra undersøkelsen, men for at vi skal få et så riktig bilde som mulig av situasjonen i Oslo og Akershus, er det viktig at dere som er trukket ut blir med. **Vi kan ikke erstatte deg med en annen.**

Undersøkelsen er godkjent av Datatilsynet og personopplysninger vil bli behandlet etter lovbestemte regler. Intervjuerne og alle andre som arbeider i Statistisk sentralbyrå har taushetsplikt. Vi vil aldri offentliggjøre eller videreformidle opplysninger om hva den enkelte har svart.

For å gjøre intervjuet kortere, vil vi hente inn noen opplysninger om boligen fra Folke- og boligtellingsregisteret. I tillegg henter vi opplysninger om inntekt, formue, trygde, stønader og utdanning fra Statistisk sentralbyrås registerbaserte skatte- og inntektsstatistikk som blant annet er basert på Det sentrale folkeregisteret og registre i Rikstrygdeverket. Senest ett år etter at datainnsamlingen er avsluttet vil vi fjerne alle navn og adresser fra datamaterialet, og fødselsnummeret vil bli erstattet med et kodenummer. Oppdragsgiver vil bare få tilgang på anonymiserte data, det vil si at enkeltpersoner ikke kan identifiseres.

Dersom du har spørsmål om undersøkelsen, kan du ringe grønt nr. 800 83 028, eller sende en e-post til vli@ssb.no.

Vi håper du vil svare - da teller du med!

Med vennlig hilsen

Svein Longva
adm. direktør

Ole Sandvik
seksjonssjef

Boforhold, boligøkonomi og fremtidsplaner i Oslo og Akershus

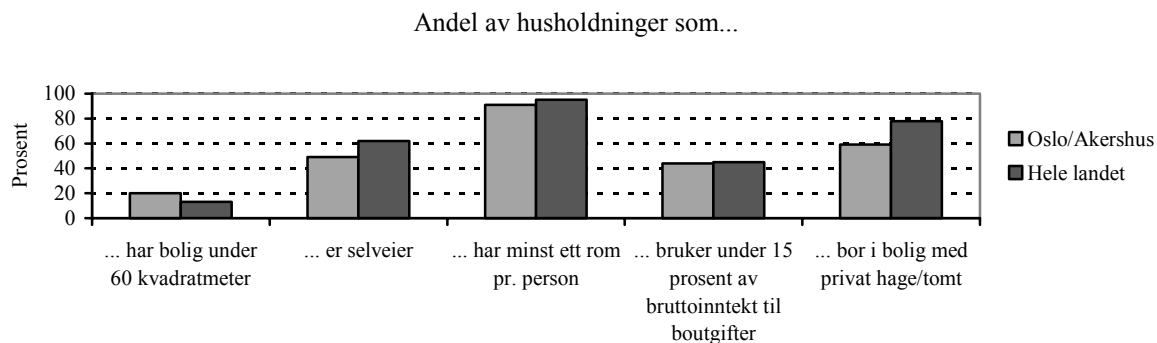

(Kilder: Boforholdsundersøkelsen 1995, Levekårsundersøkelsen 1997)

- ◆ Stemmer dette fortsatt?
- ◆ Hvilke flytteplaner har befolkningen i Oslo og Akershus?
- ◆ Hvor lenge er det vanlig å bo i en bolig?
- ◆ Har det skjedd viktige ting i livet som har ført til at boligbehovet er endret?
- ◆ Hvordan samsvarer boligtilbudet med boligbehovet?
- ◆ Vil boligbehovet være det samme noen år fram i tid?
- ◆ Hvilken type boliger er det størst behov for?

Ved å delta i denne undersøkelsen har du muligheten til å hjelpe oss med de svarene vi mangler, og samtidig bekrefte om forholdene har endret seg siden 1995 og 1997.

For å få best mulig resultater er det viktig at alle grupper i Oslo og Akershus er godt representert. Det er viktig å få svar fra folk i alle aldersgrupper og livsfaser, og folk fra alle typer boliger, enten du leier en hybel eller eier din egen enebolig.

Alle spørsmålene i denne undersøkelsen er også stilt i årets levekårsundersøkelse. Dermed har vi et solid grunnlag for å sammenligne resultatene i Oslo og Akershus med resultatene i resten av landet, og vi kan finne ut om boforholdene i Oslo og Akershus skiller seg ut fra andre deler av landet.

Resultatene fra denne undersøkelsen vil bli brukt både i stortingsmeldinger og andre viktige dokumenter som brukes som grunnlag for viktige politiske beslutninger i Osloregionen. Med et godt datagrunnlag basert på informasjon fra virkeligheten, kan politikerne treffe beslutninger med et best mulig dokumentert utgangspunkt, og ikke bare basert på antagelser eller opplysninger fra mange år tilbake.

Du kan også ringe til Seksjon for intervjuundersøkelser, telefon nr. 21 09 46 67. Intervjueren som tar kontakt med deg kan også svare på mange spørsmål.

Statistisk sentralbyrå

Statistisk sentralbyrå er Norges sentrale organ for utarbeiding og spredning av statistikk. Gjennom innsamling og formidling av statistikk og analyser, bidrar Statistisk sentralbyrå til at offentlig planlegging, samfunnsstyring og forskning er basert på et best mulig faktagrunnlag. Vi gjennomfører faste intervjuundersøkelser om levekår, forbruk, arbeidskraft og tidsbruk.

Seksjon for intervjuundersøkelser

Seksjon for intervjuundersøkelser er ansvarlig for gjennomføringen av Statistisk sentralbyrås intervjuundersøkelser. Vi gjennomfører også enkeltoppdrag for forvaltning, forskning, organisasjoner og bedrifter. Datainnsamlingen foregår ved hjelp av besøksintervju, telefonintervju eller skjema som sendes i posten.

Statistisk sentralbyrå

Seksjon for intervjuundersøkelser

Postboks 8131 Dep. 0033 Oslo

<http://www.ssb.no>

Besøksadresse:

Kongens gate 7

Telefon: 21 09 46 67

Telefaks: 21 09 49 89



Statistisk sentralbyrå

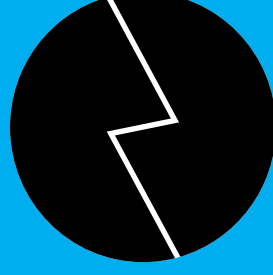

Levekårsundersøkelsen

– følger utviklingen i samfunnet

Statistisk sentralbyrå

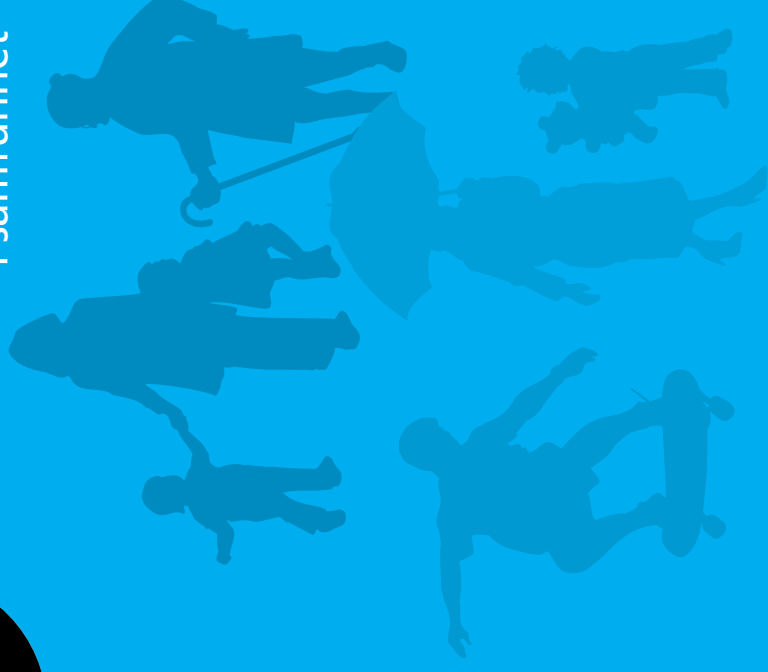

Statistisk sentralbyrå

Statistics Norway

Levekårsundersøkelsen følger utviklingen i velferdssamfunnet

Statistisk sentralbyrå gjennomfører årlig levekårsundersøkelser. Disse undersøkelsene gir oss nyttig kunnskap om utviklingen i folks levekår, og om årsakene til at folk har forskjellige levekår. Undersøkelsene gir derfor mulighet til å påvirke utviklingen i samfunnet.

Hva handler levekårsundersøkelsene om?

Statistisk sentralbyrås levekårsundersøkelser dekker ulike tema som varierer fra år til år. Formålet er å sammenlikne viktige levekårsområder for ulike grupper i samfunnet. Boforhold, boligøkonomi, nærmiljø, fritid, helse og arbeidsforhold er noen av temaene som undersøkelsene tar opp.

Formålet med undersøkelsene er å finne svar på spørsmål som:

- *Hvordan er boligsituasjonen for de eldste?*
- *Har småbarnsfamilier stor nok bolig?*
- *Har eldre mer økonomiske problemer enn unge?*
- *Hvordan påvirker arbeidsmiljøet helsen?*
- *Hvordan endrer familiesammensetninger seg over tid?*
- *I hvilke deler av landet er helseproblemene størst?*

Hva skal undersøkelsen brukes til?

Resultatene fra levekårsundersøkelsene har mange brukere, og vil dermed få betydning for folk flest:

- *Statistisk sentralbyrå vil publisere statistikk fra undersøkelsen i våre egne publikasjoner*
- *Departementene bruker statistikken i sitt planleggings- og utviklingsarbeid*
- *Universiteter og forskningsmiljøer bruker statistikken til undervisning og til å forske på samfunnet*
- *Ulike interesseorganisasjoner bruker statistikken i sitt arbeid*
- *Mediene bruker statistikken i artikler og reportasjer*

Slik gjennomføres levekårsundersøkelsen

Statistisk sentralbyrå har lokale intervjuere over hele landet, i tillegg til sentralt intervjukorps i Oslo, og en av dem vil ta kontakt i nær framtid for å avtale et intervju. Det er for det meste enkle faktaspørsmål om din og husstandens situasjon. En del av spørsmålene må besvares av den som er trukket ut, men dersom du ønsker det kan du få hjelp av en annen i husstanden til å svare på spørsmål som gjelder hele husstanden.

I tillegg til informasjonen vi samler inn ved hjelp av intervjuet, vil vi hente inn opplysninger fra offentlige registre. Hovedårsaken til at vi henter inn slike opplysninger er at vi ønsker å gjøre intervjuet kortere. Statistikkloven gir regler for hvordan Statistisk sentralbyrå kan bruke disse opplysningene.

Får jobber mindre
Småbarnsforeldre jobber mindre i 1995 enn de gjorde i 1991. Troen på at rentenestfamiliene har fått grunn; småbarnsforeldre ønsker mer å rutte småbarnstørst og færre feriearbeidstid.

Eldre blir friskere
Helseforholdene har blitt bedre for eldre som er smittet med dårlig helse. For eksempel har andelen med dårlig helse gått ned fra 1980-tallet til i utvalget på 1990-tallet er det fortsatt en økning i skilsmisler og en økning i dødelighet særlig blant de siste delene hos kvinner.

Mange har fått det bedre på 1990-tallet

Boi trangt
Småbarnsfamilier med lav inntekt bor i stor grad trangt.

Flere bor alene

I 1980 bodde 12 prosent av befolkningen alene. Det er flest alene i denne beste samfunnsgruppen. Hyppigheten og stadig flere av dem som ikke lever i parforhold, som ikke lever i parforhold, som ikke lever i parforhold.

Rapport fra annerledeslandet

ALLE undersøkelser til nå har vist at nye generasjoner har det bedre enn den forrige. Det ser vi også fra denne siste levekårsundersøkelsen, sa direktør Svein Longva (bildet). Statistisk sentralbyrå da han går la ut om den nye levekårsundersøkelsen.

Hvorfor kontakter vi akkurat deg?

Vi kan ikke intervju alle. Derfor trekker vi et utvalg fra Statistisk sentralbyrås utvalgsregister. Alle typer mennesker fra alle deler av landet er med. Utvalget gir et bilde i miniatyr av den voksne befolkningen i Norge. Derfor vil resultatene fortelle noe om forholdene for hele befolkningen, selv om vi bare spør et utvalg.

Vi kan ikke erstatte en som ikke svarer med en annen person!

Hver enkelt i utvalget representerer en større gruppe mennesker. For at alle grupper skal telle med, er det derfor viktig at dere som er trukket ut svarer. Dersom det er mange eldre som ikke svarer, får vi for eksempel mindre sikre opplysninger om hvordan de eldre har det. Av erfaring vet vi også at folk som har det vanskelig deltar i mindre grad enn andre. Det betyr at statistikken i noen tilfeller gir et for lyst bilde av befolkningens levekår. Derfor er det viktig at både de som er formøyd og de som er misformøyd med levekårene sine blir med i undersøkelsen.

Du er garantert anonym

Undersøkelsen er godkjent av Datatilsynet, og opplysningene vi samler inn vil bli behandlet og oppbevart etter lovbestemte regler. Alle som arbeider i Statistisk sentralbyrå har taushetsplikt, og det vil aldri bli kjent utenfor Statistisk sentralbyrå hva enkeltpersoner har svart. De som skal bruke resultatene vil bare få tilgang til dem i form av statistikk. Det betyr at opplysninger som kan identifisere enkeltpersoner er fjernet.

Ønsker du å komme i kontakt med oss?

Dersom du ønsker flere opplysninger om selve undersøkelsen eller om hva resultatene skal brukes til, kan du ringe det grønne telefonnummeret som er oppgitt øverst på brevet du har mottatt.



Samordnet levekårsundersøkelse 2001 - tverrsnittundersøkelsen

Produktnummer 0202

Instruks

Orientering og veiledning for intervjuere

1) Samordnet levekårsundersøkelse 2001	2
2) Utvalg	2
3) Innsamlingsmetode: besøks- og telefonintervju + spørreskjema	2
4) Innsamlingsperiode.....	3
5) Institusjonsbeboere	3
6) Frafall og avgang.....	4
7) Flytting	4
8) Registerkoblinger	4
9) Forberedelsestid	5
10) Innledningstekst og første kontakt med IO	5
11) Enkeltspørsmål	5

Prosjektgruppe:

Kari Grøholt, intervjuerkontakt	21 09 46 65
Liva Vågane, planlegger	21 09 49 40
Berit Svanøe-Hafstad, programmering	21 09 44 76
Thore Nafstad-Bakke, utvalg	21 09 49 80

1) Samordnet levekårsundersøkelse 2001

For fem år siden gjennomførte vi for første gang en samordnet levekårsundersøkelse. Ordet "samordnet" er med i navnet fordi undersøkelsen er utformet i samarbeid mellom oss og andre som er interessert i å undersøke folks levekår. Vi finansierer 30 min. av undersøkelsen, mens ulike oppdragsgivere finansierer sine respektive spørsmål. Hensikten med å samordne ulike temaer i en undersøkelse er å få et mer omfattende datamateriale, som gjør det mulig å se på folks levekår fra mange forskjellige sider.

Undersøkelsen kalles også for temaroterende levekårsundersøkelse. Det er fordi den fokuserer på ulike temaer hvert år. I fjor var det arbeidsmiljø, neste år er det helse. Denne gangen er temaet blant annet **boforhold og nærmiljø**. Dette var tema også i 1997, og mange av spørsmålene som stilles nå, ble også stilt i 1997. Omnibusundersøkelsen for 3. kvartal er inkludert i denne undersøkelsen.

Datamaterialet vil bli bearbeidet og analysert i SSB, men vil også bli tilgjengelig for departementene og forskere utenfor SSB.

Den oppdragsfinansierte delen av intervjuet har følgende oppdragsgivere og tema:

Oppdragsgiver	Tema	Spørsmål	Utvalg
Kommunal- og regionaldepartementet (KRD)	Boforhold	KRDXX	5000
Statens forurensningstilsyn (SFT)	Støy og forurensning	SFT_XX	5000
Justisdepartementet	Vold og kriminalitet	VO_XX	5000
Seksjon for demografi- og levekårsforskning, SSB	Samlivshistorie		5000
Seksjon for samferdsel og reiseliv, SSB	Reiser siste 3 måneder	Reis1 - Reis8	2000
Statens tobakksskaderåd	Røykevaner	Tob1 - Tob2	2000

2) Utvalg

Det er trukket et generelt personutvalg på 5000 personer 16 år og eldre. Innenfor hovedutvalget på 5000 personer har vi også trukket et omnibusutvalg på 2000 personer i alderen 16-79 år. Omnibusutvalget skal i tillegg til de andre spørsmålene ha spørsmål om røyke- og reisevaner, og er merket med O.

3) Innsamlingsmetode: besøks- og telefonintervju + spørreskjema

Telefon- og besøksintervju

Intervjutiden regner vi med at vil være rundt 30-45 minutter, og vi satser på at rundt halvparten av intervjuene blir besøksintervju. Det bør ikke være veldig store variasjoner i intervjutiden, med unntak av omnibus-IO som har vært på mange reiser. På grunn av at reisespørsmålene denne gangen gjelder mai, juni og juli, ber vi dere prioritere besøksintervju for omnibus-IO, og at dere i størst mulig grad starter med dem.

Spørreskjema i posten

De som er blitt intervjuet (og er under 80 år) vil i løpet av noen uker etter intervjuet få tilsendt et spørreskjema om friluftsliv og fritid. Det dere skal gjøre i den sammenheng, er å spørre om IO ønsker skjema på bokmål eller nynorsk, og sjekke at adressen stemmer. (Spørsmålene dukker opp på skjermen på slutten av intervjuet.)

Dersom IO gir uttrykk for at han/hun ikke ønsker å få tilsendt et slikt skjema, får dere forklare at dere ikke kan hindre at skjemaet blir sendt, men presisere at det er frivillig å svare på det.

4) Innsamlingsperiode

Datainnsamlingen foregår i tiden 27. august til 7. desember. Det er i tillegg satt av 2 uker med oppfølging frem til 21. desember. Det er viktig at dere starter så tidlig så mulig, og at dere får gjort unna så mye som mulig før Valgundersøkelsen, og senere omnibus tar for mye oppmerksomhet. Det har ingen hensikt at mye intervjuarbeid gjenstår i desember når både dere og IO er opptatt med juleforberedelser. Derfor vil vi oppfordre alle til å gjøre en ekstra innsats i begynnelsen av intervjuperioden, og ikke vente med den.

NB! Det er to spesielle datoer i denne perioden:

- **10. september** - Stortingsvalget - ikke la intervjuing gå på bekostning av IOs mulighet til å gjøre sin "borgerplikt".
- **3. november** - "Folke- og boligtellingsen" - mer informasjon følger!

5) Institusjonsbeboere

En person regnes som fast bosatt i institusjon dersom han/hun er registrert som bosatt der, eller regner med å oppholde seg der i minst 6 måneder. Også gifte personer som oppholder seg på institusjon, men som har felles bolig med ektefellen utenfor institusjonen, skal regnes som bosatt på institusjonen, og derfor ikke være med i undersøkelsen. Personer som er ansatt og arbeider på institusjonen skal naturligvis intervjues, selv om de er fast bosatt på institusjonsadressen.

Forpleide personer som er fast bosatt i følgende typer institusjoner skal kodes med **avgang, kode 93.**:

- Aldershjem
- Barnehjem, ungdomshjem
- Sykehjem eller kombinert syke- og aldershjem
- Psykiatriske sykehus eller sykehjem
- Institusjoner for psykisk utviklingshemmede
- Institusjoner for alkoholikere og narkomane

Det kan forekomme glidende overganger mellom institusjoner (f.eks. aldershjem) og boliger med heldøgnservice. Beboere i boliger med heldøgnservice skal likevel som hovedregel ikke regnes som institusjonsbeboere, og skal dermed intervjues.

IO som for tiden oppholder seg på vanlig sykehus/sykestue, i fengsel, militærforlegning eller internatskole skal tilhøre utvalget.

6) Frafall og avgang

Det skal alltid gis informasjon i feltet "Sps Oppflg" For frafallsårsakene 31-41 er vi helt avhengige av å få tilleggsopplysninger for å kunne utføre oppfølgingsarbeidet. Vær nøye med å få med opplysninger om hvordan og når IO kan nås, dersom andre skal overta IO.

Her er kodene som gjelder under frafall, avgang og overføringer:

Frafall

- 11 - IO har ikke tid nå
- 12 - IO ønsker ikke å delta
- 13 - IO deltar ikke av prinsipp
- 14 - Andre nekter for IO

- 21 - Kortvarig sykdom
- 22 - Langvarig sykdom/svekkelse
- 23 - Sykdom/dødsfall i IOs familie, annen uforutsett hendelse
- 24 - Språkproblemer

- 31 - Midlertidig fravær på grunn av skolegang/arbeid
- 32 - Midlertidig fravær på grunn av ferie e.l.
- 33 - Finner ikke adressen/boligen

- 34 - Finner ikke telefon på IO
- 35 - IO er ikke å treffe av andre årsaker (spesifiser)
- 41 - Andre frafallsgrunner.

Avgang

- 91 - Død
- 92 - Bosatt i utlandet i minst 6 mndr
- 93 - IO er i institusjon

Overføring

- 80 - IO flyttet til annet område
- 81 - Kjenner IO
- 82 - Intervjuer kapasitetsproblemer, sykdom el

7) Flytting

For IO som skal **besøkes**, gjelder følgende regler om flytting:

Har IO flyttet til en adresse du kan nå med **inntil en times reisetid utenfor ditt område**, kan du gjennomføre besøksintervju med IO så sant de andre forutsetningene tilsier det. Ellers gjennomføres intervjuet på telefon.

8) Registerkoblinger

Datatilsynet mener SSB skal presisere overfor IO at det skal foretas koblinger med register. Dette er nevnt i IO-brevet. Når du får et intervju etter å ha referert til opplysningene i IO-brevet, har IO dermed gitt sitt samtykke til kobling av data. Hvis IO derimot nekter på dette grunnlaget, merk av for frafallsgrunn 13.

De registerkoblingene som skal foretas er gjengitt i IO-brevet. ("Fødselshistorie" er de tidspunktene IO ble far/mor.) Hovedargumentet for å benytte registerkoblinger er at vi slipper å stille en del spørsmål, og dermed sparer vi både tid og kostnader. I tillegg oppnår vi bedre datakvalitet.

SSB har utarbeidet retningslinjer for kobling av ulike datakilder for statistiske formål. Retningslinjene bygger på SSBs rammekonsesjon for personregistre gitt av Datatilsynet, samt Statistikkloven. I følge disse retningslinjene kan svarene som gis i undersøkelser bare brukes til å lage statistikk, dvs. en kan bare gi opplysninger for grupper, ikke for enkeltindivider. Ved kobling mot registre, blir det brukt en spesiell teknikk (kryptering). Det betyr at det på den koblede datafilen **ikke er mulig å identifisere personer utfra avgitte svar eller registeropplysninger**.

9) Forberedelsestid

Det er satt av 3 timer til lesing av instruksene og prøveintervju. Godtgjørelsen påføres av kontoret.

10) Innledningstekst og første kontakt med IO

Forslag til innledningstekst:

"God dag mitt er xx. Jeg ringer fra Statistisk sentralbyrå. Er det mulig å få snakke med xx? Vi har sendt deg et brev om at vi ønsker å intervju deg i forbindelse med Levekårsundersøkelsen 2001. Har du lest det? Har du mulighet til å svare på spørsmålene nå (eller passer det bedre senere)?

...

...Først vil jeg gjerne si noe om intervjumetoden vi bruker. Spørsmålene jeg skal stille, kommer fram på skjermen. Det er viktig at alle som er med i undersøkelsen får de samme spørsmålene stilt på samme måte. Vi må gjøre det slik for å få en god statistikk av de svarene vi får. Denne undersøkelsen inneholder spørsmål om flere ulike tema. Det er vanskelig å lage spørsmål som passer like godt for alle. Noen spørsmål er det vanskelig å gi eksakte svar på. Men jeg er takknemlig hvis du vil svare så godt du kan, selv om det skulle komme et spørsmål som du ikke synes passer så godt, eller spørsmål du synes er vanskelige å svare på."

11) Enkeltspørsmål

Vær restriktiv med å bruke kategoriene "**vet ikke**" og "**nekter**". Prøv alltid å få IO til å gi et annet svar. Når IO likevel svarer "vet ikke" eller nekter å svare, pass da på at du bruker riktig tast **?** eller **F8** for "vet ikke" og **!** eller **F9** for "nekting".

Tettbygd

Avstanden mellom husene skal normalt ikke overstige 50 meter. Det kan være et skjønnsmessig avvik ut over 50 meter mellom husene i områder som ikke skal eller kan utbygges (parker, idrettsanlegg, industriområder, elver eller dyrkbare områder). Husklynger som naturlig hører med til tettsteder tas med inntil en avstand på 400 meter fra tettstedskjernen.

Siv - ekteskapelig status og sivilstatus

Merk at koden for **gift/registrert partner ikke** skal brukes for samboere som har samboerkontrakt. Registrert partnerskap innebærer en offisiell "ekteskapsinngåelse" mellom personer av samme kjønn.

I kategorien "samboere" ønsker vi å fange opp personer som lever sammen i et parforhold og som selv oppfatter seg som "samboere". Vi er altså ute etter IOs subjektive oppfatning av seg selv og sitt parforhold. For å falle inn under kategorien "samboere" må man i prinsippet **bo** sammen. I noen tilfeller kan man likevel akseptere at samboere for en kortere periode (inntil 3 mnd.) ikke bor sammen, for eksempel på grunn av jobb- eller studiesituasjon.

AntPers - husholdningsoversikten

Her skal vi ha en oversikt over IOs kosthusholdning. I feltet for "antall personer" skal antall personer inkludert IO registreres. Med kosthusholdning mener vi personer som har felles matbudsjett.

Kosthusholdningen skal også omfatte losjerende og arbeidshjelp, hvis disse personene har felles matbudsjett med de andre i husholdningen. Skoleelever under 18 år skal alltid regnes til kosthusholdningen, selv om de er borte på skole/studiested.

Ugifte studenter (18 år og eldre) som oppfyller kravene til borteboerstipend skal registreres som bosatt på studiestedet dersom utdanningen varer mer enn 6 måneder. Studenter skal regnes som fast bosatt i foreldrehjemmet dersom de bor hjemme minst 4 dager pr. uke.

Vernepliktige, fengslede og innlagte på sykehus regnes som del av den husholdningen de tilhørte før tjenesten/oppholdet begynte.

For registrering av fosterbarn brukes kode 15 (alternativt 14 hvis barnet er slektning av IO).

Personnummer til de husholdningsmedlemmene som står i IO-lista ligger inne i skjemaet. For husholdningsmedlemmer som ikke står i IO-lista skal du være omhyggelig med å skrive fullt navn, fødselsdato og -år. **Du skal ikke spørre om personnummer.**

BOFORHOLD

BO_B1 - hustype

Utdypning av ulike hustyper:

Hus som er tilknyttet gårdsbruk eller småbruk kodes under 1 eller 2 uansett hustype

Enebolig omfatter også hus der ett eller flere rom blir brukt som hybel.

Rekkehus omfatter hus som minst har en vegg eller del av vegg felles med et annet hus.

Kjedehus er hus som er forbundet med et annet hus med garasje, carport, svalgang o.l.

Terrassehus er hus med leiligheter som er bygd sammen i en skråning der flere av leilighetene har (deler av) taket til leiligheten under som terrasse. I terrassehus har alle leilighetene egen inngang.

Punktus er høyblokk med liten grunnflate og stor høyde.

Forretningsbygg, verkstedbygg o.l. omfatter hus der halvparten eller mindre av golvarealet nyttes til privatboliger. Hus med to etasjer hvor det er forretning i første etasje og leilighet i annen etasje, regnes med her.

BO_B8 - antall plan

Boligen regnes å være på to (eller flere) plan, hvis det finnes beboelsesrom med to eller flere trinn mellom.

BO_C1 - antall kvadratmeter

Med bolig menes de rom kosthusholdningen har til eget bruk. Rom som leies ut skal ikke regnes med til husholdningens bolig, uansett om det er egen inngang til rommene eller ikke. Heller ikke rom som brukes til næringsvirksomhet regnes med. Rom som leies ut til personer som har felles kost med husholdningen skal regnes med til husholdningens bolig.

I studentbygg skal en bare regne arealet av hybelen (hold alle fellesrom utenom). I private leiligheter som deles av flere studenter skal areal av fellesrom (stue, kjøkken, bad etc.) regnes med, selv om ikke studentene har felles kost.

Arealet måles på innersiden av ytterveggene uten fradrag for skillevegger, pipe o.l. Inne i boligen tas alle smårom som bad, WC, ganger, kott osv. med. I kjeller og på loft regnes bare gulvarealet av beboelsesrom med.

BO_C2a - antall rom

Ta med beboelsesrom på 6 m² eller mer som kan nyttes året rundt. Beboelsesrom som ligger adskilt fra boligen, men som nyttes som en del av boligen, f.eks. hybel/sokkelleilighet med egen inngang, regnes med.

Som egne rom regnes alle rom som er avgrenset mot andre rom med vegg og dør. Likeverdig med dør regnes enkelt eller dobbel døråpning, selv om dør ikke er innsatt. I boliger som er ombygd skal en regne antall rom etter ombygging, ikke det opprinnelige antall rom i boligen.

Kjellerrom som er innredet som - og brukes som - beboelsesrom, f.eks. kjellerstue, soverom, skal regnes med. Rom som bare nyttes i næringsvirksomhet (kontor e.l.) skal *ikke* regnes med.

Utleide rom i boligen, dvs. rom som det bare er adgang til gjennom leiligheten, skal *ikke* regnes med. Heller ikke utleid hybelleilighet eller hybel med egen inngang.

Hybelboere er personer *med egen kost* som leier ett eller flere rom som er en del av en leilighet, dvs. som det bare er adgang til gjennom boligen. Personer som leier hybel med egen inngang eller en hybelleilighet, regnes ikke som hybelboere. I dette tilfellet regnes hybelleiligheten/hybelen med egen inngang som egen bolig/leilighet. Voksne barn som bor hjemme hos foreldrene, regnes ikke som hybelboere, selv om de betaler for rommet.

NB! Hybelboere svarer i spørsmålene om boligen (også boutgifter) ut fra det som gjelder for hybelen, *ikke* for den boligen deres hybel er en del av. Vi er klar over at en del av boligspørsmålene er dårlig egnet for hybelboere, men de skal likevel stilles.

BO_eie - eieform

Husholdninger som har obligasjonsleilighet skal plasseres som leiere.

Det er spørsmål om noen i husholdningen eier boligen. En voksen sønn/datter, en mor eller far, en arbeidshjelp eller hybelboer som tilhører kosthusholdningen, skal svare på hvordan husholdningen eier boligen, selv om de evt. betaler noe for å bo.

BO_D2 - leieform

Personer med obligasjonsleilighet skal plasseres under kode 1 (leieboere med innskudd).

Depositum ved leie av bolig regnes *ikke* som innskudd.

Tjenestebolig er en leilighet som er stilt til disposisjon i samband med et arbeidsforhold og som må fraflyttes når arbeidsforholdet opphører.

Trygdebolig, omsorgsbolig brukes hvis boligen har en slik status, selv om også andre alternativer passer (f.eks. at det er betalt innskudd).

Kårbolig brukes også i de tilfellene IO bor gratis "hos" sønn/datter, men ikke i samme husholdning som disse.

Framleie brukes i situasjoner hvor IO leier av en annen leietaker, som i sin tur leier av eieren av boligen. Framleie kan forekomme i mange ledd.

BO_D4a - botid

Spørsmålet gjelder når IO selv flyttet inn i nåværende bolig. Vi tenker veldig konkret på innflytting i boligen. Hvis IOs ektefelle bodde i boligen først, så er det tidspunktet IO flytter inn, vi er interessert i.

BOLIGØKONOMI OG HUSHOLDNINGSUTGIFTER

Det er en fordel å stille spørsmål om boligøkonomi til den i husholdningen som har best kjennskap til dette, eller sørge for at IO kan få hjelp av vedkommende. Hvis IO er under 18 år og bor hjemme, stilles spørsmålene til IO's foresatte.

KRD5 - sikkerhet for lånet

Spørsmålet gjelder foreldre/svigerforeldre til lånetakeren(e). Vi er klar over at teksten fungerer dårlig for de som f.eks. er barn i husholdningen.

BO_D6b

En del kombinerte bolig- og forretningsbygninger, samt våningshus blir lignet etter regnskap. Også i slike tilfeller foretrekker vi anslag for renter og avdrag. Dersom dette ikke er mulig, fører du opp "anslått årlig brutto husleieverdi" (BO_D6f2), dvs. den verdi ligningsmyndighetene legger til grunn ved inntektsskattelegging av egen bolig. Vi spør om brutto verdi, dvs. uten fradrag av drifts- og vedlikeholdsutgifter.

BO_D8 - markedsverdi

Vi ønsker å få boligens markedsverdi. Dersom husholdningen har lån på boligen, skal disse lånene *ikke* trekkes fra salgsværdien.

Prøv å få et anslag ut fra kjennskap til markedet, f.eks. hva tilsvarende boliger i strøket er solgt for. Dersom en nylig har fått lånetakst kan en som markedsverdi oppgi lånetakst multiplisert med 1,2. Dersom husholdningen nylig har kjøpt boligen, kan en bruke *kjøpesum* som markedsverdi.

Skattetakst/ligningstakst må *ikke* oppgis som markedsverdi.

Vi foretrekker et anslag, selv om det er svært usikkert, framfor ikke å få et anslag på verdi i det hele tatt. Dersom usikkerheten er kr 150 000 -200 000 eller større (f.eks. dersom en ikke vet om boligen er verdt kr 500 000 eller kr 700 000) svarer du ja i BO_D8b for svært usikkert anslag. For en svært dyr bolig må en regne med større usikkerhet i anslaget.

Dersom boligen normalt verdsettes sammen med driftsbygning, forretningsbygg o.l. må en forsøke å anslå verdien for boligen for seg. Dette vil ikke alltid være mulig. For de som har

denne typen bolig vil det derfor være et oppfølgingsspørsmål (BO_D8a), hvor dere oppgir om anslaget også omfatter driftsbygning/forretning.

BO_D9a - fellesutgifter

Med fellesutgifter menes kommunale avgifter (vei, vann, og kloakk) og utgifter til vedlikehold, forsikring o.a. som husholdningen deler med andre husholdninger. For boliger tilknyttet et sameie vil dette være relevant.

De som bor i selveid bolig og ikke deler slike utgifter med andre husholdninger svarer "nei" på spørsmålet om fellesutgifter.

ENDRINGER I LIVSSITUASJON

KRD15b-f

Her dekker vi både nåværende og eventuelt tidligere ektefelle/samboer. IO får svare det som passer best.

KRD20 - KRD25

IO skal svare for den husholdningen som han/hun ev. vil være en del av om 3 og 6 år. Det betyr f.eks. at IO som bor hjemme hos foreldrene og har tenkt å flytte hjemmefra innen tre år skal svare for *sin egen* og ikke foreldrenes situasjon.

FRITIDS- OG EKSTRABOLIG

Hytte

Som fritidshus regnes permanente hytter, setrer, støler, skogskoier, naust, rorbuer og andre hus som *bare* nyttes til fritidsformål. Fritidshus må kunne brukes til overnatting.

Ta *ikke* med seter, støl, skogskoie, naust, rorbu eller andre hus som også nyttes i forbindelse med næringsvirksomhet. Heller ikke skal lysthus, campingvogner, husbåter o.l. tas med. Det samme gjelder egen leilighet og andre hus med fast bosatte.

Svaralternativene står i prioritert rekkefølge. Det betyr at man skal krysse av for det første svaralternativet som passer, selv om flere stemmer, dvs. at dersom IO eier en hytte sammen med andre, og disponerer to andre, skal det merkes av for "Ja, eier sammen med andre".

BO_E2 - andre boliger

Dette spørsmålet gjelder den/de bolig(er) som husholdningen eier i tillegg til den ene husholdningen bor i. Det kan f.eks. være et samboerpar der begge parter har beholdt de leilighetene de eide før de flyttet sammen. Dersom IOs husholdning driver utleie av leiligheter utelukkende som næringsvirksomhet, skal slike boliger ikke regnes med. Boliger som brukes som fritidshus skal heller ikke regnes med.

Hybel-/sokkelleilighet i samme hus som husholdningens bolig skal regnes med hvis den er utleid eller står tom. Hvis husholdningen bruker den, skal den ikke regnes med.

STØY OG FORURENSNING

BO_E6 - SFT_6

Dersom støykilden ikke finnes i IOs nærområde, merk av for "ikke plagsom"

SFT_8a og SFT10a

Med "vanligvis" mener vi IO skal se bort fra kortere anleggsperioder med midlertidig støy og forurensning.

NÆRMILJØ OG TRYGGHET

Litt om bakgrunnen for at vi stiller spørsmål om rekreasjonsområde (RekrOmr) og nærturterreng (Naertur):

I den siste Stortingsmeldingen om miljøpolitikken heter det bl.a. at: *"Ved boliger, skoler og barnehager skal det være god adgang til trygg ferdsel, lek og annen aktivitet i en variert og sammenhengende grønnstruktur med gode forbindelser til omkringliggende naturområder."* Dette skal gjenspeiles i de nasjonale nøkkeltallene med:

1. Andel av boliger, skoler og barnehager som har trygg tilgang på leke- og rekreasjonsareal (minst 5 dekar) i en avstand på 200 meter.
2. Andel av boliger, skoler og barnehager som har tilgang på nærturterreng (større enn 200 dekar) i en avstand på 500 meter

Bolignære leke- og rekreasjonsarealer er definert som offentlig sikret oppholds- og lekeareal på minimum 5 dekar. I de tetteste bystrøk kan en akseptere arealer på 2x2,5 dekar.

Nærturterreng er definert som et stort vegetasjonskledd område på mer enn 200 dekar der man kan gå en tur på 2 km uten å bruke samme sti. Flere mindre områder som til sammen blir større enn 200 dekar forbundet med lite trafikkerte veger i "grønne omgivelser" kan også regnes med.

SOSIAL KONTAKT, IO 67 ÅR OG ELDRE

SO_G1 - kontakt med barn

Kontakthypighet summeres hvis det er flere barn. Hvis IO treffer en sønn en uke og ei datter den andre uka, gir det et "treff" hver uke. Hvis IO imidlertid treffer begge samtidig ved samme anledning, så teller dette som ett treff. Kontakten vil ikke alltid være så regelmessig som svarkategoriene antyder. Hvis IO svarer at det "varierer sterkt" e.l., bør du prøve å få et anslag for det som vanligvis gjelder, f.eks. i løpet av et år.

SO_G3 - konsekvenser av helseproblemer

Hensikten med spørsmålet er å få svar på om den eller de sykdommer/skader/funksjonshemninger IO har, medfører sosiale konsekvenser. Det er bare for mer *varige* konsekvenser at IO skal svare "Ja, svært vanskelig" eller "Ja, noe vanskelig".

Hvis IO p.g.a. midlertidige skader, f.eks. benbrudd, for tiden ikke kan bevege seg ut av boligen, skal han/hun svare NEI på dette spørsmålet, hvis IO ellers klarer dette.

Noen sykdommer fører i perioder til at IO kan ha vanskelig for å delta i fritidsaktiviteter, eller klare den jobben IO har. Hvis slike periodevise vansker kan sies å ha blitt permanente, skal IO svare JA.

SO_G4a - dagligvareinnkjøp

Meningen med spørsmålet er om IO klarer å foreta innkjøp o.l. på egenhånd, dvs. klarer å komme seg til f.eks. dagligvarebutikken, få tak i varene og frakte disse hjem.

SO_G12 - grunn- eller hjelpestønad

Med grunnstønad menes tilskudd til dekning av direkte utgifter i forbindelse med varig sykdom, skade eller lyte. Det dreier seg om utgifter til medisiner, transport, fordyret kosthold osv. Med hjelpestønad menes tilskudd til dekning av direkte tilsyn og/eller pleie i forbindelse med varig sykdom, skade eller lyte.

HELSE, IO UNDER 67 ÅR

HEL1 - fritidsaktiviteter

Hensikten med spørsmålet er å få svar på om sykdommer/skader/funksjonshemminger medfører sosiale konsekvenser. Det er bare for mer varige konsekvenser at IO skal svare "Ja, store vansker" eller "Ja, noen vansker". Hvis IO pga. benbrudd for tiden ikke kan delta i fritidsaktiviteter, skal han/hun svare NEI på dette spørsmålet, hvis IO ellers klarer dette.

HEL4 - grunn- eller hjelpestønad

Med grunnstønad menes tilskudd til dekning av direkte utgifter i forbindelse med varig sykdom, skade eller lyte. Det dreier seg om utgifter til medisiner, transport, fordyret kosthold osv. Med hjelpestønad menes tilskudd til dekning av direkte tilsyn og/eller pleie i forbindelse med varig sykdom, skade eller lyte.

ARBEIDSFORHOLD

For begrepene inntektsgivende arbeid, midlertidig fraværende, bedrift, eierform, yrke, selvstendig, ansatt og familiemedlem, gjelder de samme instruksjoner som for de tilsvarende spørsmål i AKU. Det gjelder de samme regler for sysselsetting blant personer på arbeidsmarkedstiltak og i attføring.

Arb2 - arbeidstid

Arbeidstiden skal gjelde det inntektsgivende arbeid som er nevnt i spørsmålene Arb1 og Arb1b. Vi ønsker å vite arbeidstid for hovedyrke. Hvis arbeidstiden varierer fra uke til uke, regner du et gjennomsnitt for arbeidstiden pr. uke i de siste 4 ukene. (Eventuelt gjennomsnitt tid for turnusperiode dersom den er kortere eller lenger enn 4 uke). IO som har et arbeid som de var borte fra i forrige uke, f.eks. pga. permisjon, ferie eller sykdom, skal oppgi den vanlige arbeidstiden når de er i arbeid.

Arb3a - Arb3c - arbeidssted

Disse spørsmålene er grunnlag for å kode næring. Spørsmålene er de samme som i AKU, og det gjelder de samme instruksjoner for bedriftens navn og adresse og for virksomhetens art.

Arb6 - arbeidsledelse

Som overordnet stilling regnes også stilling med spesielt ansvar, selv om det ikke er knyttet ansvar for å lede andre personer direkte til stillingen. F.eks. vil en økonomisjef/økonomiansvarlig uten underordnede, eller en stabstilling som f.eks. har utredningsansvar bli regnet som en overordnet stilling.

SAMLIVSHISTORIE

Disse spørsmålene skal kartlegge alle samliv som IO har hatt med personer av motsatt kjønn. For kvinner spør vi om samliv med menn, mens menn blir spurt om samliv med kvinner. Hvis noen IO reagerer på dette, og gjerne vil ha med samliv med personer av samme kjønn, må dere si at dette ikke skal regnes med denne gangen.

Grunnen til at disse spørsmålene stilles er at vi ønsker å skaffe kunnskap om utbredelsen av samboerforhold og ekteskap i samfunnet. Det gjelder både hvor lenge samboerforhold og ekteskap varer, om samboerforhold ender i ekteskap eller i samlivsbrudd, og hvor mange samliv det er vanlig å ha.

REISER I MAI, JUNI OG JULI

Grunnregel:

En reise regnes fra IOs bolig og tilbake til IOs bolig. En reise Oslo-Trondheim-Bergen- Oslo regnes som én og samme reise. Dersom reisen har flere formål, f.eks. besøk av svigermor i Trondheim før et salgsmøte i Bergen, gå ut fra *hovedformålet* med reisen.

Reis1 - Det skal bare tas med reiser som *startet* i denne perioden. Sykehusopphold, fengselsopphold og rutinemessige besøk til syke eller invalide familiemedlemmer eller slektninger skal ikke tas med.

Reis2 - Hvis IO ikke husker den nøyaktige datoen for når reisen startet, spør etter en omtrentlig dato. Vedlagte kalender (kort 6) kan brukes. Har IO hatt flere reiser i tre-månedersperioden, begynn med den første, så den andre osv.

Reis3 - Andre privatreiser kan være reiser der *hovedformålet* f.eks. er deltakelse i arrangement som begravelse eller bryllup, eller å ordne private forretninger.

Reis5 - Du skal for hver reise ha en kode for sted i Norge *eller* en kode for et sted i utlandet. Har IO overnattet flere steder på samme reise, skal du for hver reise kode det stedet som samsvarer med hovedformålet for reisen.

Er overnattingsstedet i Norge, koder du det fylket reisen gikk til. Har IO overnattet på reise i Norge, altså ikke noe bestemt sted som kan karakteriseres som hovedformål, velger du kode 22.

Har IO overnattet i utlandet, skriver du inn land i full tekst og bruker kodelisten over land. Har IO bare hatt overnattinger mellom Norge og utlandet, velger du kode 23. Har IO vært på reise i utlandet, altså ikke noe bestemt sted som hovedformål, velger du kode 24.

Reis6 - Har IO benyttet flere ulike overnattingstyper på den samme reisen, velg den typen som samsvarer med hovedformålet med reisen.

Reis7 - Her skal det bare tas med kostnader som gjelder for IO og ikke for eventuelle andre i reisefølget, selv om det var IO som betalte for dem. IO skal også ta med utgifter til forlystelse og vareinnkjøp. IO kan gjerne oppgi et omtrentlig beløp.

INNTEKT

EgenInn - egen inntekt i 2000

IO skal her oppgi sin *bruttoinntekt* i 2000. IOs inntekt inkluderer eventuell lønn fra bi-yrke(r), fortjeneste ved aksjesalg, boligutleie etc. i tillegg til lønn fra hovedyrket eller hovedarbeidsforholdet. Det er IOs totale inntekt for 2000 vi er ute etter.



Undersøkelse om boforhold i Oslo og Akershus (Tilleggsutvalg til levekårsundersøkelsen)

Produktnummer 0202-T

Instruks

Orientering og veiledning for intervjuere

1) Undersøkelse om boforhold i Oslo og Akershus - et tilleggsutvalg.....	2
2) Frafall og avgang.....	2
Koder for frafall, avgang og overføringer:	2
Institusjonsbeboere.....	2
3) Registerkoblinger	3
4) Innledningstekst og første kontakt med IO	3
5) Litt om Folke- og Boligtellingen (FoB).....	4
6) Enkeltspørsmål.....	5
Husholdning	5
Boforhold	6
Boligøkonomi og husholdningsutgifter.....	7
Endringer i livssituasjon.....	8
Fritids- og ekstrabolig	9
Nærmiljø og trygghet	9
Arbeidsforhold	9
Inntekt.....	10

Prosjektgruppe:

Kari Grøholt, intervjuerkontakt

Liva Vågane, planlegger

Berit Svanøe-Hafstad, programmering

Thore Nafstad-Bakke, utvalg

1) UNDERSØKELSE OM BOFORHOLD I OSLO OG AKERSHUS - ET TILLEGGSUTVALG

Boforhold er et av hovedtemaene i årets levekårsundersøkelse i år. Kommunal- og regionaldepartementet ønsker i den forbindelse å ha et så stort datamateriale som mulig i Oslo og Akershus. Derfor har vi trukket et tilleggsutvalg på 2000 personer i alderen 18-79 år. Disse skal få en del av de spørsmålene som stilles i levekårsundersøkelsen slik at vi kan sammenligne med resten av landet og også bruke dette utvalget sammen med den delen av utvalget fra levekårsundersøkelsen som bor i Oslo/Akershus, slik at vi totalt får et utvalg på over 3000 herfra.

IO-brevene sendes ut i puljer. Levekårsundersøkelsen er nevnt i brevet, men undersøkelsen presenteres som en undersøkelse om boforhold i Oslo og Akershus. IO som ikke bor i disse to fylkene skal kodes med avgang 95.

2) FRAFALL OG AVGANG

Det skal alltid gis informasjon i feltet "Sps Oppflg" For frafallsårsakene 31-41 er vi helt avhengige av å få tilleggsopplysninger for å kunne utføre oppfølgingsarbeidet. Vær nøye med å få med opplysninger om hvordan og når IO kan nås, dersom andre skal overta IO.

Koder for frafall, avgang og overføringer:

Frafall

- 11 - IO har ikke tid nå
- 12 - IO ønsker ikke å delta
- 13 - IO deltar ikke av prinsipp
- 14 - Andre nekter for IO

- 21 - Kortvarig sykdom
- 22 - Langvarig sykdom/svekkelse
- 23 - Sykdom/dødsfall i IOs familie, annen uforutsett hendelse
- 24 - Språkproblemer

- 31 - Midlertidig fravær på grunn av skolegang/arbeid
- 32 - Midlertidig fravær på grunn av ferie e.l.
- 33 - Finner ikke adressen/boligen

- 34 - Finner ikke telefon på IO
- 35 - IO er ikke å treffe av andre årsaker (spesifiser)
- 41 - Andre frafallsgrunner.

Avgang

- 91 - Død
- 92 - Bosatt i utlandet i minst 6 mndr
- 93 - IO er i institusjon
- 95 - IO har flyttet ut av aktuelt område **NB**

Overføring

- 81 - Kjenner IO
- 82 - Intervjuer kapasitetsproblemer, sykdom el

Institusjonsbeboere

En person regnes som fast bosatt i institusjon dersom han/hun er registrert som bosatt der, eller regner med å oppholde seg der i minst 6 måneder. Også gifte personer som oppholder seg på institusjon, men som har felles bolig med ektefellen utenfor institusjonen, skal regnes som bosatt på institusjonen, og derfor ikke være med i undersøkelsen. Personer som er ansatt og arbeider på institusjonen skal naturligvis intervjues, selv om de er fast bosatt på institusjonsadressen.

Forpleide personer som er fast bosatt i følgende typer institusjoner skal kodes med **avgang, kode 93**:

- Aldershjem
- Barnehjem, ungdomshjem
- Sykehjem eller kombinert syke- og aldershjem
- Psykiatriske sykehus eller sykehjem
- Institusjoner for psykisk utviklingshemmede
- Institusjoner for alkoholikere og narkomane

Det kan forekomme glidende overganger mellom institusjoner (f.eks. aldershjem) og boliger med heldøgnservice. Beboere i boliger med heldøgnservice skal likevel som hovedregel ikke regnes som institusjonsbeboere, og skal dermed intervjues. IO som for tiden oppholder seg på vanlig sykehus/sykestue, i fengsel, militærforlegning eller internatskole skal tilhøre utvalget.

3) REGISTERKOBLINGER

Datatilsynet mener SSB skal presisere overfor IO at det skal foretas koblinger med register. Dette er nevnt i IO-brevet. Når du får et intervju etter å ha referert til opplysningene i IO-brevet, har IO dermed gitt sitt samtykke til kobling av data. Hvis IO derimot nekter på dette grunnlaget, merk av for frafallsgrunn 13.

De registerkoblingene som skal foretas er gjengitt i IO-brevet. Hovedargumentet for å benytte registerkoblinger er at vi slipper å stille en del spørsmål, og dermed sparer vi både tid og kostnader. I tillegg oppnår vi bedre datakvalitet.

SSB har utarbeidet retningslinjer for kobling av ulike datakilder for statistiske formål. Retningslinjene bygger på SSBs rammekonsesjon for personregistre gitt av Datatilsynet, samt Statistikkloven. I følge disse retningslinjene kan svarene som gis i undersøkelser bare brukes til å lage statistikk, dvs. en kan bare gi opplysninger for grupper, ikke for enkeltindivider. Ved kobling mot registre, blir det brukt en spesiell teknikk (kryptering). Det betyr at det på den koblede datafilen **ikke er mulig å identifisere personer utfra avgitte svar eller registeropplysninger**.

4) INNLEDNINGSTEKST OG FØRSTE KONTAKT MED IO

Forslag til utfyllende innledningstekst:

.... Først vil jeg gjerne si noe om intervjumetoden vi bruker. Spørsmålene jeg skal stille, kommer fram på skjermen min. Det er viktig at alle som er med i undersøkelsen får de samme spørsmålene stilt på samme måte. Vi må gjøre det slik for å få en god statistikk av de svarene vi får. Det er vanskelig å lage spørsmål som passer like godt for alle. Noen spørsmål er det vanskelig å gi eksakte svar på. Men jeg er takknemlig hvis du vil svare så godt du kan, selv om det skulle komme et spørsmål som du ikke synes passer så godt, eller spørsmål du synes er vanskelige å svare på."

5) LITT OM FOLKE- OG BOLIGTELLINGEN (FoB)

På grunn av at Levekårsundersøkelsen (og denne undersøkelsen) faller mye sammen med Folke- og bolig tellingen i tid, har vi kuttet ut noen spørsmål som det er naturlig å stille, men som vi regner med at vi kan hente fra FoB når den tid kommer. Noen spørsmål vil man imidlertid kjenne igjen fra Folke- og bolig tellingsskjemaet. Grunnen til at vi likevel stiller dem er todelt. For det første er det viktig for å kunne kvalitetskontrollere FoB - dvs. se om andelen som har f.eks. to rom er den samme i begge undersøkelsene. Dette er ikke for å kontrollere enkeltpersoner. For det andre er det viktig at vi stiller f.eks. spørsmål som gjelder eieforhold slik at IO får spørsmål som er tilpasset deres situasjon (slik at ikke en som leier får spørsmål om hva boligen kostet).

6) ENKELTSPØRSMÅL

Vær restriktiv med å bruke kategoriene "**vet ikke**" og "**nekter**". Prøv alltid å få IO til å gi et annet svar. Når IO likevel svarer "vet ikke" eller nekter å svare, pass da på at du bruker riktig tast **?** eller **F8** for "vet ikke" og **!** eller **F9** for "nekting".

Tettbygd

Avstanden mellom husene skal normalt ikke overstige 50 meter. Det kan være et skjønnsmessig avvik ut over 50 meter mellom husene i områder som ikke skal eller kan utbygges (parker, idrettsanlegg, industriområder, elver eller dyrkbare områder). Husklynger som naturlig hører med til tettsteder tas med inntil en avstand på 400 meter fra tettstedskjernen.

Siv - ekteskapelig status og sivilstatus

Merk at koden for **gift/registrert partner ikke** skal brukes for samboere som har samboerkontrakt. Registrert partnerskap innebærer en offisiell "ekteskapsinngåelse" mellom personer av samme kjønn.

I kategorien "samboere" ønsker vi å fange opp personer som lever sammen i et parforhold og som selv oppfatter seg som "samboere". Vi er altså ute etter IOs subjektive oppfatning av seg selv og sitt parforhold. For å falle inn under kategorien "samboere" må man i prinsippet **bo** sammen. I noen tilfeller kan man likevel akseptere at samboere for en kortere periode (inntil 3 mnd.) ikke bor sammen, for eksempel på grunn av jobb- eller studiesituasjon.

Husholdning

AntPers - husholdningsoversikten

Her skal vi ha en oversikt over IOs kosthusholdning. I feltet for "antall personer" skal antall personer inkludert IO registreres. Med kosthusholdning mener vi personer som har felles matbudsjett.

Kosthusholdningen skal også omfatte losjerende og arbeidshjelp, hvis disse personene har felles matbudsjett med de andre i husholdningen. Skoleelever under 18 år skal alltid regnes til kosthusholdningen, selv om de er borte på skole/studiested.

Ugifte studenter (18 år og eldre) som oppfyller kravene til borteboerstipend skal registreres som bosatt på studiestedet dersom utdanningen varer mer enn 6 måneder. Studenter skal regnes som fast bosatt i foreldrehjemmet dersom de bor hjemme minst 4 dager pr. uke.

Vernepliktige, fengslede og innlagte på sykehus regnes som del av den husholdningen de tilhørte før tjenesten/oppholdet begynte.

For registrering av fosterbarn brukes kode 15 (alternativt 14 hvis barnet er slektning av IO).

Personnummer til de husholdningsmedlemmene som står i IO-lista ligger inne i skjemaet. For husholdningsmedlemmer som ikke står i IO-lista skal du være omhyggelig med å skrive fullt navn, fødselsdato og -år. **Du skal ikke spørre om personnummer.**

Boforhold

BO_B1 - hustype

Utdypning av ulike hustyper:

Hus som er tilknyttet gårdsbruk eller småbruk kodes under 1 eller 2 uansett hustype

Enebolig omfatter også hus der ett eller flere rom blir brukt som hybel.

Rekkehus omfatter hus som minst har en vegg eller del av vegg felles med et annet hus.

Kjedehus er hus som er forbundet med et annet hus med garasje, carport, svalgang o.l.

Terrassehus er hus med leiligheter som er bygd sammen i en skråning der flere av leilighetene har (deler av) taket til leiligheten under som terrasse. I terrassehus har alle leilighetene egen inngang.

Punkthus er høyblokk med liten grunnflate og stor høyde.

Forretningsbygg, verkstedbygg o.l. omfatter hus der halvparten eller mindre av golvarealet nyttes til privatboliger. Hus med to etasjer hvor det er forretning i første etasje og leilighet i annen etasje, regnes med her.

BO_B8 - antall plan

Boligen regnes å være på to (eller flere) plan, hvis det finnes beboelsesrom med to eller flere trinn mellom.

BO_C1 - antall kvadratmeter

Med bolig menes de rom kostholdningen har til eget bruk. Rom som leies ut skal ikke regnes med til husholdningens bolig, uansett om det er egen inngang til rommene eller ikke. Heller ikke rom som brukes til næringsvirksomhet regnes med. Rom som leies ut til personer som har felles kost med husholdningen skal regnes med til husholdningens bolig.

I studentbygg skal en bare regne arealet av hybelen (hold alle fellesrom utenom). I private leiligheter som deles av flere studenter skal areal av fellesrom (stue, kjøkken, bad etc.) regnes med, selv om ikke studentene har felles kost.

Arealet måles på innersiden av ytterveggene uten fradrag for skillevegger, pipe o.l. Inne i boligen tas alle smårom som bad, WC, ganger, kott osv. med. I kjeller og på loft regnes bare gulvarealet av beboelsesrom med.

BO_C2a - antall rom

Ta med beboelsesrom på 6 m² eller mer som kan nyttes året rundt. Beboelsesrom som ligger adskilt fra boligen, men som nyttes som en del av boligen, f.eks. hybel/sokkelleilighet med egen inngang, regnes med.

Som egne rom regnes alle rom som er avgrenset mot andre rom med vegg og dør. Likeverdig med dør regnes enkelt eller dobbel døråpning, selv om dør ikke er innsatt. I boliger som er ombygd skal en regne antall rom etter ombygging, ikke det opprinnelige antall rom i boligen.

Kjellerrom som er innredet som - og brukes som - beboelsesrom, f.eks. kjellerstue, soverom, skal regnes med. Rom som bare nyttes i næringsvirksomhet (kontor e.l.) skal *ikke* regnes med.

Utleide rom i boligen, dvs. rom som det bare er adgang til gjennom leiligheten, skal *ikke* regnes med. Heller ikke utleid hybelleilighet eller hybel med egen inngang.

Hybelboere er personer *med egen kost* som leier ett eller flere rom som er en del av en leilighet, dvs. som det bare er adgang til gjennom boligen. Personer som leier hybel med egen inngang eller en hybelleilighet, regnes ikke som hybelboere. I dette tilfellet regnes hybelleiligheten/hybelen med egen inngang som egen bolig/leilighet. Voksne barn som bor hjemme hos foreldrene, regnes ikke som hybelboere, selv om de betaler for rommet.

NB! Hybelboere svarer i spørsmålene om boligen (også boutgifter) ut fra det som gjelder for hybelen, *ikke* for den boligen deres hybel er en del av. Vi er klar over at en del av boligspørsmålene er dårlig egnet for hybelboere, men de skal likevel stilles.

BO_eie - eieform

Husholdninger som har obligasjonsleilighet skal plasseres som leiere.

Det er spørsmål om noen i husholdningen eier boligen. En voksen sønn/datter, en mor eller far, en arbeidshjelp eller hybelboer som tilhører kosthusholdningen, skal svare på hvordan husholdningen eier boligen, selv om de evt. betaler noe for å bo.

BO_D2 - leieform

Personer med obligasjonsleilighet skal plasseres under kode 1 (leieboere med innskudd).

Depositum ved leie av bolig regnes *ikke* som innskudd.

Tjenestebolig er en leilighet som er stilt til disposisjon i samband med et arbeidsforhold og som må fraflyttes når arbeidsforholdet opphører.

Trygdebolig, omsorgsbolig brukes hvis boligen har en slik status, selv om også andre alternativer passer (f.eks. at det er betalt innskudd).

Kårbolig brukes også i de tilfellene IO bor gratis "hos" sønn/datter, men ikke i samme husholdning som disse.

Framleie brukes i situasjoner hvor IO leier av en annen leietaker, som i sin tur leier av eieren av boligen. Framleie kan forekomme i mange ledd.

BO_D4a - botid

Spørsmålet gjelder når IO selv flyttet inn i nåværende bolig. Vi tenker veldig konkret på innflytting i boligen. Hvis IOs ektefelle bodde i boligen først, så er det tidspunktet IO flytter inn, vi er interessert i.

Boligøkonomi og husholdningsutgifter

Det er en fordel å stille spørsmål om boligøkonomi til den i husholdningen som har best kjennskap til dette, eller sørge for at IO kan få hjelp av vedkommende. Hvis IO bor hjemme, bør spørsmålene stilles til IOs foreldre.

NB: Noen av spørsmålene om boligøkonomi kan det være vanskelig å svare nøyaktig på. Det er viktigere for oss å få et anslag enn ingen svar. For mange kan det f.eks. være vanskelig å huske hvor mye lån som ble tatt opp ved kjøp av bolig dersom det er refinansiert.

KRD5 - sikkerhet for lånet

Spørsmålet gjelder foreldre/svigerforeldre til lånetakeren(e). Vi er klar over at teksten fungerer dårlig for de som f.eks. er barn i husholdningen.

BO_D6b

En del kombinerte bolig- og forretningsbygninger, samt våningshus blir lignet etter regnskap. Også i slike tilfeller foretrekker vi anslag for renter og avdrag. Dersom dette ikke er mulig, fører du opp "anslått årlig brutto husleieverdi" (BO_D6f2), dvs. den verdi ligningsmyndighetene legger til grunn ved inntektsskattelegging av egen bolig. Vi spør om brutto verdi, dvs. uten fradrag av drifts- og vedlikeholdsutgifter.

BO_D8 - markedsverdi

Vi ønsker å få boligens markedsverdi. Dersom husholdningen har lån på boligen, skal disse lånene *ikke* trekkes fra salgsverdien.

Prøv å få et anslag ut fra kjennskap til markedet, f.eks. hva tilsvarende boliger i strøket er solgt for. Dersom en nylig har fått lånetakst kan en som markedsverdi oppgi lånetakst multiplisert med 1,2. Dersom husholdningen nylig har kjøpt boligen, kan en bruke *kjøpesum* som markedsverdi.

Skattetakst/ligningstakst må *ikke* oppgis som markedsverdi.

Vi foretrekker et anslag, selv om det er svært usikkert, framfor ikke å få et anslag på verdi i det hele tatt. Dersom usikkerheten er kr 150 000 -200 000 eller større (f.eks. dersom en ikke vet om boligen er verdt kr 500 000 eller kr 700 000) svarer du ja i BO_D8b for svært usikkert anslag. For en svært dyr bolig må en regne med større usikkerhet i anslaget.

Dersom boligen normalt verdsettes sammen med driftsbygning, forretningsbygg o.l. må en forsøke å anslå verdien for boligen for seg. Dette vil ikke alltid være mulig. For de som har denne typen bolig vil det derfor være et oppfølgingsspørsmål (BO_D8a), hvor dere oppgir om anslaget også omfatter driftsbygning/forretning.

BO_D9a - fellesutgifter

Med fellesutgifter menes kommunale avgifter (vei, vann, og kloakk) og utgifter til vedlikehold, forsikring o.a. som husholdningen deler med andre husholdninger. For boliger tilknyttet et sameie vil dette være relevant.

De som bor i selveid bolig og ikke deler slike utgifter med andre husholdninger svarer "nei" på spørsmålet om fellesutgifter.

Endringer i livssituasjon

KRD15b-f

Her dekker vi både nåværende og eventuelt tidligere ektefelle/samboer. IO får svare det som passer best.

KRD20 - KRD25

IO skal svare for den husholdningen som han/hun ev. vil være en del av om 3 og 6 år. Det betyr f.eks. at IO som bor hjemme hos foreldrene og har tenkt å flytte hjemmefra innen tre år skal svare for *sin egen* og ikke foreldrenes situasjon.

Fritids- og ekstrabolig

Hytte

Som fritidshus regnes permanente hytter, setrer, støler, skogskoier, naust, rorbuer og andre hus som *bare* nyttes til fritidsformål. Fritidshus må kunne brukes til overnatting.

Ta *ikke* med seter, støl, skogskoie, naust, rorbu eller andre hus som også nyttes i forbindelse med næringsvirksomhet. Heller ikke skal lysthus, campingvogner, husbåter o.l. tas med. Det samme gjelder egen leilighet og andre hus med fast bosatte.

Svaralternativene står i prioritert rekkefølge. Det betyr at man skal krysse av for det første svaralternativet som passer, selv om flere stemmer, dvs. at dersom IO eier en hytte sammen med andre, og disponerer to andre, skal det merkes av for "Ja, eier sammen med andre".

BO_E2 - andre boliger

Dette spørsmålet gjelder den/de bolig(er) som husholdningen eier i tillegg til den ene husholdningen bor i. Det kan f.eks. være et samboerpar der begge parter har beholdt de leilighetene de eide før de flyttet sammen. Dersom IOs husholdning driver utleie av leiligheter utelukkende som næringsvirksomhet, skal slike boliger ikke regnes med. Boliger som brukes som fritidshus skal heller ikke regnes med.

Hybel-/sokkelleilighet i samme hus som husholdningens bolig skal regnes med hvis den er utleid eller står tom. Hvis husholdningen bruker den, skal den ikke regnes med.

Nærmiljø og trygghet

Litt om bakgrunnen for at vi stiller spørsmål om rekreasjonsområde (RekrOmr) og nærturterreng (Naertur):

I den siste Stortingsmeldingen om miljøpolitikken heter det bl.a. at: "*Ved boliger, skoler og barnehager skal det være god adgang til trygg ferdsel, lek og annen aktivitet i en variert og sammenhengende grønnstruktur med gode forbindelser til omkringliggende naturområder.*" Dette skal gjenspeiles i de nasjonale nøkkeltallene med:

1. Andel av boliger, skoler og barnehager som har trygg tilgang på leke- og rekreasjonsareal (minst 5 dekar) i en avstand på 200 meter.
2. Andel av boliger, skoler og barnehager som har tilgang på nærturterreng (større enn 200 dekar) i en avstand på 500 meter

Bolignære leke- og rekreasjonsarealer er definert som offentlig sikret oppholds- og lekeareal på minimum 5 dekar. I de tetteste bystrøk kan en akseptere arealer på 2x2,5 dekar.

Nærturterreng er definert som et stort vegetasjonskledt område på mer enn 200 dekar der man kan gå en tur på 2 km uten å bruke samme sti. Flere mindre områder som til sammen blir større enn 200 dekar forbundet med lite trafikkerte veger i "grønne omgivelser" kan også regnes med.

Arbeidsforhold

For begrepene inntektsgivende arbeid, midlertidig fraværende, bedrift, eierform, yrke, selvstendig, ansatt og familiemedlem, gjelder de samme instruksjoner som for de tilsvarende spørsmål i AKU. Det gjelder de samme regler for sysselsetting blant personer på arbeidsmarkedstiltak og i attføring.

Arb2 - arbeidstid

Arbeidstiden skal gjelde det inntektsgivende arbeid som er nevnt i spørsmålene Arb1 og Arb1b. Vi ønsker å vite arbeidstid for hovedyrke. Hvis arbeidstiden varierer fra uke til uke, regner du et gjennomsnitt for arbeidstiden pr. uke i de siste 4 ukene. (Eventuelt gjennomsnitt tid for turnusperiode dersom den er kortere eller lenger enn 4 uke). IO som har et arbeid som de var borte fra i forrige uke, f.eks. pga. permisjon, ferie eller sykdom, skal oppgi den vanlige arbeidstiden når de er i arbeid.

Arb6 - arbeidsledelse

Som overordnet stilling regnes også stilling med spesielt ansvar, selv om det ikke er knyttet ansvar for å lede andre personer direkte til stillingen. F.eks. vil en økonomisjef/-ansvarlig uten underordnede, eller en stabsstilling som f.eks. har utredningsansvar bli regnet som en overordnet stilling.

Inntekt**EgenInn - egen inntekt i 2000**

IO skal her oppgi sin *bruttoinntekt* i 2000. IOs inntekt inkluderer eventuell lønn fra bi-yrke(r), fortjeneste ved aksjesalg, boligutleie etc. i tillegg til lønn fra hovedyrket eller hovedarbeidsforholdet. Det er IOs totale inntekt for 2000 vi er ute etter.

Postnummer spør vi etter for de som bor i Oslo, slik at vi senere har muligheten til å plassere IO i riktig bydel

SAMORDNET LEVEKÅRSUNDERSØKELSE 2001

TVERRSNITTSUNDERSØKELSEN

Spørsmål i fet skrift er også stilt til tilleggsutvalget i Oslo og Akershus

KommNavn

DA IO BLE TRUKKET UT BODDE HAN/HUN I <TRKKOMM>. HVIS HAN BOR DER FORTSATT
- TRYKK <ENTER>. HVIS IKKE SKRIV NYTT KOMMUNENAVN.

Tettbygd*

Bor du i et tettbygd strøk? Med tettbygd mener vi at det bor minst 200
personer der, og at avstanden mellom husene stort sett er under 50 meter.

Hvis ja

Tettsted

Bor du i et tettsted eller en by med...
under 2000 personer
mellom 2000 og 20 000 personer
mellom 20 000 og 100 000
100 000 personer eller flere

HUSHOLDNING

Siv*

Er du gift eller samboende?
Ja, gift/registrert partner
Ja, samboende
Nei

SivStat

Hva er din sivilstatus? HER SKAL DU REGISTRERE IOS FORMELLE SIVILE STATUS.
Ugift
Gift/registrert partner
Enke/enkemann/gjenlevende partner
Separert/separert partner
Skilt/skilt partner

AntPers*

Vi vil gjerne ha en oversikt over de personer som tilhører husholdningen.
Til husholdningen regner vi alle personer som er fast bosatt i boligen, og
som har felles kost. Personer som er fast bosatt i boligen, men som er
borte fra hjemmet, f.eks. på grunn av arbeid skal regnes med. Hvor mange
personer er det husholdningen din? REGN OGSÅ MED IO SELV.

FOR HVER PERSON

For det andre husholdningsmedlemmet vil vi at du skal nevne personens
kjønn, fødselsår og familieforhold til deg.

Er dette en mann eller en kvinne?

Mann
Kvinne

Hvilket år er HUN/HAN født?

Hvilket familieforhold har HUN/HAN til deg?

Ektefelle
Samboer
Sønn/datter
Stesønn/datter
Søsken/halvsøsken
Stesøsken
Foreldre
Steforeldre
Svigerforeldre
Svigersønn/-datter
Besteforeldre
Barnebarn

Annen slektning av IO
Annen ikke-slektning

BoksKlar

Er husholdningsboksen ferdig utfylt nå?

AndrBarn

Har du barn som ikke tilhører husholdningen? HER REGISTRERES BARE BARN SOM IKKE ER MED I HUSHOLDNINGSOVERSIKTEN

AndrBarnd

Vi vil da gjerne vite hvor mange, og om det er døtre eller sønner. Hvor mange døtre har du som ikke tilhører husholdningen?

AndrBarns

.. og hvor mange sønner som ikke tilhører husholdningen?

BOFORHOLD

BO_B1*

Da går vi over til en del spørsmål om boligen du bor i nå. Hva slags hustype bor DU/DERE i? KAN AVMERKES AV INTERVJUER
Frittliggende hus
Rekke- og kjedehus
To-, tre-, firemannsbolig
Store hus med mange boliger
Kombinert bolig- og næringsbygg

Hvis frittliggende hus:

BO_B1a

Hva slags frittliggende hus?
Våningshus på gård eller småbruk (hovedbygning/kår/forpakterbolig el.)
Frittliggende enebolig
Hus som er bygd som enebolig, men med ekstra bolig innredet i kjeller, på loft eller på annen måte

Hvis rekke- og kjedehus:

BO_B1b*

Hva slags rekke- eller kjedehus?
Rekkehus
Kjedehus, atriumhus eller andre sammenbygde småhus

Hvis to-, tre-, eller firemannsbolig:

BO_B1c*

Hva slags to-, tre-, eller firemannsbolig?
Vertikaldelt tomannsbolig
Horisontaldelt tomannsbolig
To-, tre- firemannsbolig o.l.
Terrassehus

Hvis store hus med mange boliger:

BO_B1d*

Hva slags stort hus?
Frittliggende boligblokk(LAV-, HØY-, TERRASSEBLOKK, PUNKTHUS)
Sammenbygde store hus, bygårder o.l, eller annet stort bolighus

Hvis kombinert bolig- og næringsbygg:

BO_B1e*

Hva slags kombinert bygg?
Forretnings-, kontor-, industribygg, o.l.
Hotell, pensjonat, aldershjem, barnehjem, sykehus, militærforlegning eller annet bygg for felleshusholdning
Annet, SPESIFISER I NESTE SPØRSMÅL

Hvis annet:

BO_B1eSp SPESIFISER HUSTYPEN

BO_vi

Har noen av vinduene i boligen enkeltglass?
JA, ALLE
JA, NOEN
NEI, INGEN

BO_el

Kan du anslå når omtrent det elektriske anlegget er fra? DERSOM ANLEGGET ER FORNYET ETTER AT HUSET BLE BYGGET, TRYKK <2> OG ANGI ÅRSTALL I NESTE SPØRSMÅL
FRA HUSET BLE BYGGET
FORNYET ETTER AT HUSET BLE BYGGET

Arstall

Kan du anslå når omtrent det elektriske anlegget er fra? DERSOM ÅRSTALLET IKKE ER KJENT, TRYKK ENTER OG BE OM ET INTERVALL.

BO_B4a - Maal stilles hvis hustype 1-3:

BO_B4a

Hører det hage eller privat tomt til boligen?

Hvis ja:

BO_B4T

Hvor stor er tomten? Du kan oppgi svaret i antall kvadratmeter eller mål? DERSOM IO OPPGIR I ANTALL MÅL, TRYKK <ENTER>
KVADRATMETER

Maal

SKRIV INN ANTALL MÅL MED INNTIL EN DESIMAL. BRUK PUNKTUM SOM DESIMALSKILLETEGN
MÅL

BO_B5

I hvilken etasje ligger inngangsdøra til boligen (leiligheten)?
UNDERETASJER REGISTRERES SOM NEGATIVE

BO_B8*

Er boligen (leiligheten) på ett eller flere plan?
ETT PLAN
TO ELLER FLERE PLAN

BO_hindr

Er det trapper, trinn, bratte partier eller andre hindringer som gjør det vanskelig for en rullestolbruker å komme fra parkeringsplass til husets inngangsdør? (FLERE SVAR KAN AVMERKES)
JA, TRAPPER, TRINN
JA, BRATTE PARTIER
JA, ANDRE HINDRINGER
NEI, INGEN HINDRINGER

Hvis ja:

BO_trapp

Er det trapper med mer enn tre trappetrinn mellom parkeringsplass og husets inngangsdør?

BO_B9a-e stilles hvis 2 plan eller mer

BO_B9a

Finnes det stue på inngangsplanet?

BO_B9b

Finnes det soverom på inngangsplanet?

BO_B9c

Finnes det kjøkken på inngangsplanet?

BO_B9d

Finnes det bad på inngangsplanet?

BO_B9e

Finnes det WC på inngangsplanet?

BO_C1*

Omtrent hvor mange kvadratmeter er boligen (leiligheten)? Vi tenker her på det totale areal innenfor ytterveggene. I kjeller og på loft skal bare beboelsesrom regnes med. MED BEBOELSESROM MENER VI ALLE ROM UNNTATT BODER OG UINNREDET KJELLER OG LOFT. ROM LEID UT TIL ANNEN KOSTHUSHOLDNING REGNES IKKE MED.

BO_C2a*

Hvor mange rom disponerer DU/HUSHOLDNINGEN til eget bruk? Ta med beboelsesrom på 6 kvm eller mer. Ta ikke med kjøkken, bad, WC, gang, entre, vaskerom o.l.

BO_C5

Hvordan passer størrelsen på boligen for DEG/DERE, synes du den er passe stor, er den for liten, eller er den for stor?

Passe stor
For liten
For stor

Hvis ikke bekreftet tidligere:

BO_C7

Er det badekar eller dusj i boligen?

BO_mil1

Er noen av beboelsesrommene vanskelige å varme opp?
JA, ALLE
JA, NOEN
NEI, INGEN

BO_mil2 Er noen av beboelsesrommene trekkfulle?

BO_mil3 Har noen av beboelsesrommene råte-, mugg- eller soppskader?

BO_mil4 Blir noen av beboelsesrommene lett svært varme om sommeren?

BO_mil5 Blir det lett tung og tett luft i noen av beboelsesrommene?

BO_mil6 Har DU/DERE andre problemer med innemiljøet i boligen?

JA/NEI

Hvis ja:

BO_MilS SPESIFISER

BO_eie*

Eier DU/NOEN I HUSHOLDNINGEN boligen som selveier, gjennom borettslag eller boligaksjeselskap, eller leier eller disponerer DU/DERE boligen på annen måte?

SELVEIER
BORETTSLAG, BOLIGAKSJESELSKAP
LEIER ELLER DISPONERER PÅ ANNEN MÅTE

Stilles til personer 60 år og over som leier boligen

BO_oms

Er boligen forbeholdt personer med behov for spesielt tilrettelagt bolig, f.eks. omsorgsbolig eller bolig tilrettelagt for funksjonshemmede?

Stilles hvis leier. Andre går til Bo_C4

BO_D2*

Hvilken av disse leieformene har DU/DERE? VED BESØKSINTERVJU: VIS KORT 1. Leieboer med innskudd (obligasjonsleilighet, ikke borettslag)

Leieboer uten innskudd
Tjenestebolig, personalbolig, vaktmesterbolig o.l
Trygdebolig, omsorgsbolig, aldersbolig
Kårbolig
Framleie
Lån av bolig
Annet, spesifiser

BO_D2_Sp

Kan du spesifisere nærmere hvilken annen leieform DU/DERE har?

BO_D3

Hvem eier boligen som DU/DERE leier eller disponerer? VED BESØKSINTERVJU:
VIS KORT 2.

Kommunen
Staten/fylket
Privat stiftelse
Bedrift/organisasjon
Privat gårdeier eller gårdselskap
Andelseier i borettslag eller boligaksjeselskap
Slektninger eller venner
Annen privatperson
Andre

Hvis leier:

BO_kontr

Har DU/DERE en leiekontrakt eller -avtale?
JA/NEI

Hvis ja:

BO_kon1

Gjelder den nåværende kontrakt eller avtale for en bestemt periode eller kan dere bli boende til en av partene sier opp avtalen?
BESTEMT PERIODE
INGEN BESTEMT PERIODE

BO_kon2 - BO_kon4 stilles hvis bestemt periode:

BO_kon2

Hvor mange år gjelder kontrakten eller avtalen for? DERSOM KONTRAKTEN
GJELDER MINDRE ENN ETT ÅR, TRYKK <0> OG OPPGI ANTALL MÅNEDER I NESTE
SPØRSMÅL
ANTALL ÅR

BO_kon3

Er avtalen tidligere forlenget

Hvis ja:

BO_kon4

Hvor mange ganger er avtalen forlenget?

Hvis 1-2 rom og leier:

BO_hyb1

Bor du i hybel i hybelbygg eller i hybel uten egen inngang? VED
BESØKSINTERVJU: KAN FYLLES UT AV INTERVJUER
JA, HYBEL I HYBELBYGG
JA, HYBEL UTEN EGEN INNGANG
NEI

Dersom hybel uten egen inngang. Andre går til BO_C3

BO_hyb2

Hvor mange rom har boligen/leiligheten du har hybel i medregnet ditt rom?
ANTALL ROM

BO_hyb3

Eier verten boligen sin enten selv eller gjennom borettslag eller
boligaksjeselskap eller leier de?
EIER SELV
EIER GJENNOM BORETTSLAG ELLER BOLIGAKSJESELSKAP
LEIER

Dersom ikke hybelboer:

BO_C3

Er det rom som har felles inngang med din/deres bolig, som dere for tiden
leier ut?

Hvis ja:

BO_C4

Hvor mange rom er leid ut?

BO_D4a*

Hvilket år flyttet du inn i boligen? DERSOM IO HAR BODD I BOLIGEN SIDEN HAN/HUN BLE FØDT, TRYKK <ENTER>

BO_D4b

IO ER FØDT HER

Hvis IO født her:

BO_D5

Hvilket år overtok du/husholdningen boligen?

Hvis ikke bodd her hele livet:

KRD11

Eide eller leide du (og/eller samboer/ektefelle) din forrige bolig? MERK AV FOR <7> DERSOM IO BARE HAR BODD HJEMME HOS FORELDRENE
EIDE BOLIGEN SELV
BORETTLAGSBOLIG
VANLIG LEIEBOLIG
LEIDE EN KOMMUNAL BOLIG
ANNEN LEIEBOLIG MED SPESIELL LEIEAVTALE, TJENESTEBOLIG, LÅNT BOLIG ELLER ANNET
MINE FORELDRES BOLIG

KRD12

Hva slags hustype var din forrige bolig?
VÅNINGSHUS PÅ GÅRD
ENEBOLIG
ANDRE TYPER SMÅHUS/REKKEHUS
FRITTLIGGENDE BLOKK
LEIEGÅRD/BYGÅRD
ANNEN HUSTYPE

KRD13

Hvor mange rom hadde din forrige bolig? Ta med beboelsesrom på 6 kvm eller mer. Ta ikke med kjøkken, bad, WC, gang, entre, vaskerom o.l.

Hvis selveier/boretts forrige bolig:

KRD14a

Ble den forrige boligen solgt?
JA/NEI

Hvis ja:

KRD14b

Hva ble den solgt for?

Til selveiere og borettslavere:

KRD1

Hvordan skaffet DU/DERE den boligen som DU/DERE bor i nå? REGN MED DEN I HUSHOLDNINGEN SOM HAR BODD I BOLIGEN LENGST.
EGEN BYGGHERRE/BYGD SELV
KJØPT
ARV, ODEL ELLER GAVE PLUSS EVENTUELL KJØPESUM

Hvis leietaker eller kjøpt bolig:

KRD2

Jeg skal nå lese opp noen måter det er vanlig å gå fram på for å finne bolig. Hvilken av disse var viktigst for å finne denne boligen dere bor i nå? VED BESØKSINTERVJU: VIS KORT 3.
Gjennom eiendomsmegler, advokat o.l.
Ved å annonsere selv eller svare på annonse fra eier/utleier
Gjennom arbeidsgiver
Gjennom boligbyggelag
Gjennom offentlig (kommunal) boligformidling
Ved hjelp av slektninger
Ved hjelp av venner eller kjente
På andre måter

BOLIGØKONOMI OG HUSHOLDNINGSUTGIFTER

Til selveiere og borettslavere som har bygd/kjøpt

KRD3

Hva betalte DU/DERE for den boligen DU/DERE bor i nå? BYGGHERRER TAR MED ALLE ANLEGGSKOSTNADER, DVS. BYGGE- OG TOMTEKOSTNADER, ANDRE TAR MED KJØPESUM/INNSKUDD. (DOKUMENTAVGIFT TIL STATEN REGNES IKKE MED.)

Til selveiere og borettslavere

KRD4a

Ble denne summen helt eller delvis finansiert ved lån?
JA/NEI

Hvis ja:

KRD4b

Hvor mange lån?

KRD4c - KRD4e stilles for hvert lån:

KRD4c

Hvor stort var dette lånet?

KRD4d

Hvor mye gjenstår på dette lånet?

KRD4e

Hvor ble dette lånet tatt opp? VED BESØKSINTERVJU: VIS KORT 4.
Vanlig bank
Husbanken
Kommunen
Statens pensjonskasse
Annen kredittinstitusjon
Slekt eller venner

KRD5*

Stilte dine foreldre eller svigerforeldre sin bolig eller faste eiendom som sikkerhet for noen av disse lånene?
JA/NEI

Hvis nei på KRD4a:

BO_laan

Har dere senere tatt opp boliglån som ikke er nedbetalt?
JA/NEI

Hvis gjenstående lån:

BO_D6b*

Vi ønsker å vite hvor mye DU/DERE betaler i renter og avdrag for boliglån. Er det lettest for deg å oppgi svaret pr. måned, pr. kvartal eller pr. år?
Pr. måned
Pr. kvartal
Pr. år

BO_D6c

Hvor mye renter + avdrag betaler DU/DERE for boliglån, herunder også lån til innskudd, andel, aksje eller andre overtagelsesbeløp pr. MÅNED/KVARTAL/ÅR? Regn ikke med nedbetaling av fellesgjeld gjennom husleien. OPPGI BELØPET I KRONER.

BO_D6d

Hvor mye av dette er renter? OPPGI BELØPET I KRONER.

Dersom IO ikke kjenner renter og avdrag

BO_D6f1

ER ÅRSÅKEN TIL AT RENTER OG AVDRAG IKKE ER KJENT AT BOLIGEN ER REGNSKAPSLIKNET?

BO_D6f2

OM RENTER OG AVDRAG IKKE ER KJENT FORDI BOLIGEN ER REGNSKAPSLIKNET, KAN BRUTTO HUSLEIEVERDI IFLG. SISTE SKATTELİKNING FØRES OPP HER. OPPGI BELØP I KR

BO_D8*

Kan du anslå hvor mye DU/DERE ville få dersom DU/DERE solgte boligen nå? Slike anslag må nødvendigvis bli svært grove. HVIS IO IKKE KAN ANSLÅ VERDI: Vi er fornøyd om du anslår beløpet i nærmeste hundretusen kroner. OPPGIS I 1000 KRONER. HVIS BOLIGEN IKKE KAN OVERDRAS TIL ANDRE, TRYKK <ENTER>

KanIkke

KAN IKKE OVERDRA BOLIGEN TIL ANDRE; TAST 1 .

Hvis hustype 1 eller 12 (våningshus/forretningsbygg)

BO_D8a

Omfatter anslaget også driftsbygning/forretning?

BO_D8b

ER ANSLAGET SVÆRT USIKKERT?

Hvis selveier:

BO_D9a*

Har DU/DERE fellesutgifter?

Hvis ja:

BO_D9b

Vi ønsker å vite hvor mye DU/DERE betaler i fellesutgifter. Er det lettest for deg å oppgi svaret pr. måned, pr. kvartal eller pr. år?

PR. MÅNED

PR. KVARTAL

PR. ÅR

BO_D9c

Hvor mye betaler DU/DERE i fellesutgifter pr. MÅNED/ÅR/KVARTAL? OPPGI BELØPET I KRONER.

Hvis borettslag eller leier:

BO_D10a

Betaler DU/DERE husleie?

Hvis ja:

BO_D10b

Vi ønsker å vite hvor mye DU/DERE betaler i husleie. Er det lettest for deg å oppgi svaret pr. måned, pr. kvartal eller pr. år?

PR. MÅNED

PR. KVARTAL

PR. ÅR

BO_D10c

Hvor mye betaler DU/DERE i husleie for boligen, inkludert evt. garasje, felles vaskekjeller o.l. pr. MÅNED/KVARTAL/ÅR? Utgifter til oppvarming og elektrisitet tas ikke med hvis mulig. Renter og avdrag på lån tas heller ikke med. OPPGI BELØPET I KRONER.

KRD6

Vi ønsker å vite hvor mye DU/DERE betaler i ulike drifts- og vedlikeholdsutgifter [TIL DE MED HUSLEIE/FELLESUTGIFTER: "..som ikke er inkludert i husleien/fellesutgiftene"]. Ta med kommunale avgifter og eventuell eiendomsskatt, forsikring og vanlig vedlikehold. Med vedlikehold menes bare løpende vedlikehold og ikke større reparasjoner eller ombygginger. Utgifter til oppvarming og elektrisitet tas ikke med. Er det lettest for deg å oppgi svaret pr. måned, pr. kvartal eller pr. år?

PR. MÅNED

PR. KVARTAL

PR. ÅR

KRD7

Hvor mye betaler DU/DERE i andre drifts- og vedlikeholdsutgifter pr. MÅNED/KVARTAL/ÅR.

KRD10

Hvor mye betalte DU/DERE for elektrisitet og fast eller flytende brensel siste kvartal? TRYKK ENTER OG TAST 1 OM UTGIFTENE ER INKLUDERT I HUSLEIEN.

Hvis leier ut rom:

BO_innt1

Får dere leie av det/de rom dere leier ut i boligen?

Hvis ja:

BO_innt2

Hvor mye får dere per måned for rommet/rommene? OPPGI BELØPET I KRONER

OK_L1

Har det i løpet av de siste 12 måneder hendt at DU/HUSHOLDNINGEN har hatt vansker med å klare de løpende utgiftene f.eks. til mat, transport, bolig? Hendte det ofte, av og til, en sjelden gang eller aldri?

Ofte

Av og til

En sjelden gang

Aldri

OK_L2

Var økonomien slik at DU/HUSHOLDNINGEN størsteparten av året hadde mulighet for å klare en uforutsett regning på 3000 kroner til f.eks. tannlege eller reparasjon?

FLYTTING OG BOPREFERANSER

Hvis IO født 1960-1983 (18-40 år) og bor sammen med foreldre:

HjemFra

Gjør du noe aktivt nå for å skaffe deg en bolig for deg selv, planlegger du å skaffe bolig i løpet av de neste 12 måneder eller planlegger/foretrekker du å bo sammen med foreldrene minst ett år til?

ER AKTIV NÅ

PLANLEGGER Å SKAFFE BOLIG NESTE 12 MÅNEDER

PLANLEGGER Å BO HOS FORELDRENE MINST ETT ÅR TIL

Til de som ikke fikk HjemFra:

Flytt

Hvilket av følgende utsagn om flytting passer best for din situasjon? VED BESØKSINTERVJU: VIS KORT 5.

Har klare flytteplaner

Regner med å flytte innen 3 år

Regner med å bo her i minst 3 år til

Har ingen planer

Regner med å bo her resten av livet

Hvis IO/husholdningen planlegger å flytte innen tre år (+1-2 på HjemFra):

FlyttTil

Regner du med å flytte til en annen bolig i denne byen/dette tettstedet eller regner du med å flytte til en stor by, en by eller større tettsted, dvs. minst 20 000 innbyggere, til en mindre by eller tettsted eller til et spredtbygd område?

REGNER MED Å FLYTTE INNEN DENNE BYEN/TETTSTEDET

OSLOMRÅDET

ANNEN STOR BY MED MINST 100 000 INNBYGGERE

STØRRE BY ELLER TETTSTED MED 20 000- 99 999 INNBYGGERE

MINDRE BY ELLER TETTSTED

SPREDBYGD OMRÅDE

Hvis bor i/flytte til tettsted med minst 20 000 innbyggere:

SentrTil

Foretrekker du å bo sentralt eller vil du helst bo utenfor sentrum, eller spiller det ingen rolle?

FORETREKKER Å BO SENTRALT I STORBY

FORETREKKER Å BO SENTRALT I ANNEN BY

FORETREKKER Å BO UTENFOR SENTRUM

SPILLER INGEN ROLLE

Til alle:

SentrNaa

Vil du si at du nå bor sentralt?

ENDRINGER I LIVSSITUASJON

KRD15a*

Så vil vi vite litt om det har vært endringer i din livssituasjon de siste to årene. Har du i løpet av de siste to årene blitt skilt eller hatt brudd i samboerforhold?

JA, SKILSMISSE
JA, BRUDD I SAMBOERFORHOLD
NEI

KRD15b*

Har du og/eller din ektefelle/samboer blitt rammet av alvorlig sykdom i løpet av de siste to årene?

JA, JEG
JA, EKTEFELLE/SAMBOER
JA, BEGGE
NEI

KRD15c*

Har du og/eller din ektefelle/samboer blitt ufør(e) (minst 59 prosent) i løpet av de siste to årene?

Til IO 50-79 år:

KRD15d*

Har du og/eller din ektefelle/samboer blitt pensjonist(er) i løpet av de siste to årene?

KRD15e*

Har du og/eller din ektefelle/samboer vært uten inntektsgivende arbeid i minst 6 måneder i løpet av de siste to årene?

KRD15f*

Har du og/eller din ektefelle/samboer blitt tvunget til nedsatt arbeidstid eller delvis permittert i løpet av de siste to årene?

KRD15g

Fikk DU/DERE uforutsette utgifter på 10.000 kr eller mer de siste to årene?
JA/NEI

KRD16

Hvordan tror du husholdningens inntektsgrunnlag er om 3 år fra nå av? Er det bedre enn i dag, som i dag, eller dårligere enn i dag?

BEDRE
SOM I DAG
DÅRLIGERE

KRD17

Hva med om 6 år?

Hvis minst ett barn i boligen:

KRD18

I dag bor det <ANTALL BARN> under 18 år i boligen. Vil det bo like mange, færre eller flere barn i boligen om 3 år fra nå av?

UENDRET
FÆRRE
FLERE

KRD19

Hva med om 6 år? Vil det bo like mange, færre eller flere barn under 18 år i boligen om 6 år fra nå av?

UENDRET
FÆRRE
FLERE

Hvis ingen barn og IO under 60 år:

KRD18a

I dag bor det ingen barn under 18 år i boligen. Vil det bo noen barn under 18 år i boligen om 3 år fra nå av?
JA/NEI

KRD19

Hva med om 6 år? Vil det bo noen barn under 18 år i boligen om 6 år fra nå av?
JA/NEI

KRD20

Hvilket leie eller eieforhold tror du DU/DERE vil ha om 3 år fra nå av? Ta hensyn til forventet inntekt og livssituasjon og det du vet om prisene på boligmarkedet.
Selveie
Leilighet i boligaksjeselskap
Andel i borettslag
Vanlig leid bolig
Tjenestebolig
Kårbolig, trygdebolig
REGNER MED Å BO DER JEG/VI BOR NÅ

KRD21

Hva med om 6 år?

KRD22

Hvilken hustype tror du DU/DERE bor i om 3 år fra nå av? Ta hensyn til forventet inntekt og livssituasjon og det du vet om prisene på boligmarkedet.
VÅNINGSHUS PÅ GÅRD
ENEBOLIG
ANDRE TYPER SMÅHUS/REKKEHUS
FRITTLIGGENDE BLOKK
LEIEGÅRD/BYGÅRD
ANNEN HUSTYPE
REGNER MED Å BO DER JEG/VI BOR NÅ

KRD23

Hva med om 6 år?

KRD24

Vil DU/DERE fortsatt bo i samme OMRÅDE/KOMMUNE som du bor i nå om 3 år?
JA/NEI

KRD25

Hva med om 6 år?

FRITIDS- OG EKSTRABOLIG

Hytte*

De neste spørsmålene dreier seg om hytter og andre boliger du har tilgang på. Eier eller disponerer DU/DERE hytte eller hus som brukes som fritidshus enten alene eller sammen med andre?
JA, EIER ALENE
JA, EIER SAMMEN MED ANDRE
JA, DISPONERER
NEI, VERKEN EIER ELLER DISPONERER

Hvis ja:

antall

Hvor mange hytter/fritidshus eier eller disponerer DU/DERE alene eller sammen med andre?

Stor

Hvor mange kvadratmeter er hytta/fritidshuset? HVIS FLERE FRITIDSHUS, REGN MED FRITIDSHUSET SOM BRUKES MEST.

Hytt_dag

Omtrent hvor mange dager har du vært på hytta/fritidshuset i løpet av de siste 12 måneder? HVIS FLERE FRITIDSHUS, REGN MED FRITIDSHUSET SOM BRUKES MEST.

Hytt_km

Omtrent hvor mange kilometer er det fra boligen din til hytta/fritidshuset? HVIS FLERE FRITIDSHUS, OPPGI AVSTAND TIL DET SOM BRUKES MEST. TRYKK ENTER OG TAST 1 OM FRITIDSHUSET LIGGER I UTLANDET.

Hytt_utl

FRITIDSHUS I UTLANDET?
JA/NEI

BO_E2*

Eier DU/DERE andre boliger i Norge eller i utlandet enn den DU/DERE bor i nå? Regn med andre boliger som DU/DERE eier sammen med andre. Regn også med hybelleilighet med egen inngang, men ikke fritidshus.

JA, EN BOLIG
JA, TO BOLIGER
JA, TRE BOLIGER ELLER FLERE
NEI

Hvis ja:

BrukBol

Hvordan brukes denne boligen? Leies eller lånes den ut, står den tom, eller brukes den av DEG/DERE?

HYBELLEILIGHET MED EGEN INNGANG SOM BRUKES AV HUSHOLDNINGEN
ANNEN BOLIG/LEILIGHET SOM BRUKES AV HUSHOLDNINGEN
LÅNES UT TIL SLEKT/VENNER
LEIES UT MIDLERTIDIG
LEIES UT FOR LENGRE TID
STÅR TOM I PÅVENTE AV SALG
STÅR TOM, INGEN BESTEMTE PLANER

KRD_tid

Når overtok DU/DERE denne boligen?
ÅRSTALL

HvorBol

Hvor ligger denne boligen? Er det i samme hus, på samme eiendom/tomt, i samme kommune eller utenfor kommunen?

SAMME HUS
SAMME EIENDOM/TOMT
SAMME KOMMUNE
ANNEN KOMMUNE I NORGE
UTLANDET

Hvis annen kommune i Norge:

KomBol

Hvilken kommune?
KOMMUNENR

STØY OG FORURENSING**BO_E5_1**

Vi skal nå stille noen spørsmål om støy fra ulike kilder, dels inne i boligen dels når du oppholder deg rett utenfor. Vi starter med støy inne i boligen. Er du vanligvis utsatt for støy fra gate/vei inne i boligen?

Hvis ja:

SFT_1b

Er denne støyen meget plagsom, noe plagsom, lite plagsom eller ikke plagsom?

Meget plagsom
Noe plagsom
Lite plagsom
Ikke plagsom

BO_E5_2

Er du vanligvis utsatt for støy fra fly inne i boligen?

Hvis ja:

SFT_2b

Er denne støyen meget plagsom, noe plagsom, lite plagsom eller ikke plagsom?

BO_E6*

Så går vi over til spørsmål om støy utenfor boligen. Hvor plagsom er støy fra gate/veg når du oppholder deg rett utenfor boligen. Er støyen meget plagsom, noe plagsom, lite plagsom eller ikke plagsom?

SFT_4

Hvor plagsom er støy fra fly når du oppholder deg rett utenfor boligen? Er støyen meget plagsom, noe plagsom, lite plagsom eller ikke plagsom?

SFT_5

Hvor plagsom er støy fra tog når du oppholder deg rett utenfor boligen? Er støyen meget plagsom, noe plagsom, lite plagsom eller ikke plagsom?

SFT_6*

Hvor plagsom er støy fra bedrifter eller bygge- og anleggsvirksomhet når du oppholder deg rett utenfor boligen? Er støyen meget plagsom, noe plagsom, lite plagsom eller ikke plagsom?

SFT_7a

Så følger noen spørsmål om forurensninger ved boligen. Er du vanligvis utsatt for lukt eller eksos fra vegtrafikk ved boligen?

Hvis ja:

SFT_7b

Er denne lukten eller eksosen meget plagsom, noe plagsom, lite plagsom eller ikke plagsom?

SFT_8a*

Er du vanligvis utsatt for lukt fra industri, anleggsvirksomhet, avfallsforbrenning e.l. ved boligen?

Hvis ja:

SFT_8b

Er denne lukten meget plagsom, noe plagsom, lite plagsom eller ikke plagsom?

SFT_9a

Er du vanligvis utsatt for støv fra vegtrafikk ved boligen?

Hvis ja:

SFT_9b

Er dette støvet meget plagsomt, noe plagsomt, lite plagsomt eller ikke plagsomt?

SFT_10a*

Er du vanligvis utsatt for røyk, støv eller nedfall fra industri, anleggsvirksomhet eller lignende kilder ved boligen?

Hvis ja:

SFT_10b

Er denne røyken, støvet eller nedfallet meget plagsom, noe plagsom, lite plagsom eller ikke plagsom?

NÆRMILJØ OG TRYGGHET

BO_E7

Så går vi over til noen spørsmål om ditt nærmiljø. Hvor mange familier/husstander i nabolaget kjenner du så godt at dere besøker hverandre av og til?

INGEN
1
2
3-4
5 ELLER FLERE

RekrOmr*

Finnes det et område som kan brukes til lek og rekreasjon innen 200 meter fra boligen? Vi tenker på et område som minst er på størrelse med en fotballbane (fem mål)

Hvis ja:

RekrTryg

Mener du det er utrygt for deg selv eller noen av dem du bor sammen med å komme til dette området?

JÅ, UTRYGT PÅ GRUNN AV TRAFIKK ELLER ANDRE FYSISKE FORHOLD

JÅ, UTRYGT ELLERS

NEI

Naertur*

Finnes det et nærturterreng innen 500 meter fra boligen? Vi tenker på et område som er minst 200 mål. DVS. SNAUT 500X500 METER.

Trafikk

Er trafikkforholdene utenfor boligen her slik at et fem års barn kan slippes ut alene?

NEI, ABSOLUTT IKKE

NEI, HELST IKKE

JÅ, HER ER DET FORHOLDSVIS TRYGT

JÅ, HER ER DET HELT TRYGT

Stilles til IO med barn 6-12 år. Stilles for hvert barn

Skolevei

Hvis du tenker på veien fra denne boligen til skolen, vil du si at den som skolevei for <BARNET> er svært farlig, farlig, ikke helt trygg, forholdsvis trygg, eller helt trygg?

Svært farlig

Farlig

Ikke helt trygg

Forholdsvis trygg

Helt trygg

VOLD OG KRIMINALITET

Vo_F1a1

I de neste spørsmålene ønsker vi å kartlegge hvor utsatt du har vært for vold eller tyveri. Har du i løpet av de siste 12 månedene blitt utsatt for... vold som førte til synlige merker eller kroppsskade?

Hvis ja:

VO_F1a2

Hvor mange ganger?

Vo_F1b1

Har du i løpet av de siste 12 månedene blitt utsatt for... vold som ikke førte til synlige merker eller kroppsskade?

Hvis ja:

VO_F1b2

Hvor mange ganger?

Vo_F1c1

Har du i løpet av de siste 12 månedene blitt utsatt for... trussel som var så alvorlig at du ble redd?

Hvis ja:

VO_F1c2

Hvor mange ganger?

VO_F1d

Det dreier seg nå om den gangen du ble utsatt for VOLD/TRUSSEL. Hvor hendte dette? VED BESØKSINTERVJU: VIS KORT 6. HVIS BÅDE EGEN ARBEIDSPASS OG ANNET, VELG EGEN ARBEIDSPASS
 I egen bolig
 På gårds plass, i trappeoppgang el. ved boligen
 I eller ved andres bolig
 På offentlig transportmiddel
 På eller ved kafé, restaurant, bar, dansested el.
 På veg, gate, torg eller annen offentlig plass
 På skole eller utdanningsinstitusjon
 På egen arbeidsplass
 Annet sted

VO_F1e

Det dreier seg nå om den gangen du ble utsatt for VOLD/TRUSSEL. Ble du påført skade slik at du måtte til behandling hos lege, sykepleier eller tannlege?

VO_F1f

Det dreier seg nå om den gangen du ble utsatt for VOLD/TRUSSEL. Ble du sykmeldt eller ute av stand til å foreta dine vanlige gjøremål på grunn av dette?

Hvis ja:

VO_F1f2

Det dreier seg nå om den gangen du ble utsatt for VOLD/TRUSSEL. Hvor mange dager?

VO_F1g

Det dreier seg nå om den gangen du ble utsatt for VOLD/TRUSSEL. Ble denne handlingen utført av en ukjent person eller av noen du kjente? Hvilket av følgende svaralternativer passer best? VED BESØKSINTERVJU: VIS KORT 7. HVIS IO IKKE ØNSKER Å SVARE, TRYKK F9
 Ukjent person
 Tilfeldig bekjent
 Person som brukte makt i sitt arbeid (politi, vaktmann el.)
 Nabo, venn, kollega
 Slektning (ikke familiemedlem)
 Familiemedlem (evt. tidligere familiemedlem)
 Klient, pasient, kunde
 Annen person

VO_F1h

Det dreier seg nå om den gangen du ble utsatt for VOLD/TRUSSEL. Anmeldte du dette til politiet, eller ble politiet kontaktet på annen måte av deg selv eller andre?
 Forholdet ble anmeldt
 Politiet ble kjent med hendelsen på annen måte
 Ingen kontakt med politiet

VO_F1h1

Det dreier seg nå om den gangen du ble utsatt for VOLD/TRUSSEL. Hva var grunnen til at politiet ikke ble kontaktet? ANDRE GRUNNER SPESIFISERES EVT, I NESTE SPØRSMÅL
 MENINGSLØST, POLITIET KUNNE LIKEVEL IKKE GJØRE NOE
 VILLE IKKE BLANDE INN POLITIET
 IKKE BRYET VERDT, EN BAGATELL
 VÅGET IKKE, REDD FOR REPRESALIER
 KJENTE GJERNINGSMANNEN, 'FAMILIEGRUNNER'
 ANDRE GRUNNER

Hvis andre grunner:

VO_F1h1s

Det dreier seg nå om den gangen du ble utsatt for VOLD/TRUSSEL. Hvilken annen grunn?

VO_F1i

Det dreier seg nå om den gangen du ble utsatt for VOLD/TRUSSEL. Virket gjerningsmannen/kvinnen påvirket av rusmidler?

VO_F1j

Det dreier seg nå om den gangen du ble utsatt for VOLD/TRUSSEL. Hvilken ukedag skjedde forholdet?

VO_F1k

Det dreier seg nå om den gangen du ble utsatt for VOLD/TRUSSEL. Hvilken tid på døgnet skjedde den?

FORMIDDAG (7-12)
 ETTERMIDDAG (12-18)
 KVELD (18-24)
 NATT (24-7)

VO_F3a1

Har DU/DERE blitt utsatt for tyveri eller skadeverk i løpet av de siste 12 måneder?

Hvis ja:

VO_F3a2

Hvor mange ganger har dette skjedd?

VO_F3b

Det dreier seg nå om den gangen DU/DERE ble utsatt for tyveri eller skadeverk. Var det tyveri, skadeverk eller begge deler?

TYVERI
 SKADEVERK
 BÅDE TYVERI OG SKADEVERK

Vo_F3c

Det dreier seg nå om den gangen DU/DERE ble utsatt for TYVERI/SKADEVERK. Var det TYVERI/SKADEVERK ...

i boligen,
 i fritidshus,
 av bil eller fra bil,
 eller annet tyveri?

VO_F3d

Det dreier seg nå om den gangen DU/DERE ble utsatt for TYVERI/SKADEVERK. Hvilken måned skjedde det?

VO_F3e

Det dreier seg nå om den gangen DU/DERE ble utsatt for TYVERI/SKADEVERK. Hva vil du anslå verdien av det som ble STJÅLET/ØDELAGT til? Anslå verdien selv om tapet ble dekket av forsikring, og selv om du fikk tilbake det stjålne OPPGI BELØPET i 1000 KRONER

VO_F3f

Det dreier seg nå om den gangen DU/DERE ble utsatt for TYVERI/SKADEVERK. Anmeldte DU/DERE det til politiet?

VO_F3g

Det dreier seg nå om den gangen DU/DERE ble utsatt for TYVERI/SKADEVERK. Hva var grunnen til at DU/DERE ikke gjorde det? ANDRE GRUNNER SPESIFISERES EVT, I NESTE SPØRSMÅL

VAR IKKE FORSIKRET
 LØNTE SEG IKKE, EGENANDELEN FOR STOR
 MENINGSLØST, POLITIET KUNNE LIKEVEL IKKE GJØRE NOE
 IKKE BRYET VERDT, EN BAGATELL
 VÅGET IKKE, REDD FOR REPRESALIER
 KJENTE GJERNINGSMANNEN, 'FAMILIEGRUNNER'
 GJORDE OPP OSS I MELLOM
 ANDRE GRUNNER

VO_F3gs

Det dreier seg nå om den gangen DU/DERE ble utsatt for TYVERI/SKADEVERK. Hvilke annen grunn?

VO_F4

Har du i den siste tiden vært urolig for å bli utsatt for tyveri eller skadeverk? Vil du si svært urolig, noe urolig eller ikke urolig?
Svært urolig
Noe urolig
Ikke urolig

VO_F2

Har du den siste tiden vært urolig for å bli utsatt for vold eller trusler når du går ute alene på stedet der du bor? Vil du si svært urolig, noe urolig eller ikke urolig?
Svært urolig
Noe urolig
Ikke urolig

SOSIAL KONTAKT, TILSYN

Til IO 67 år og eldre

Dersom barn som ikke bor i husholdningen (AndrBarn = Ja)

SO_G1*

Omtrent hvor ofte treffer du noen av barna som ikke bor hjemme?
OMTRENT DAGLIG
OMTRENT HVER UKE, MEN IKKE DAGLIG
OMTRENT HVER MÅNED, MEN IKKE HVER UKE
NOEN GANGER I ÅRET, MEN IKKE HVER MÅNED
SJELDNERE ENN HVERT ÅR

SO_G2

Bortsett fra medlemmer av din egen familie, har du noen som står deg nær, og som du kan snakke fortrolig med?

SO_G3a*

Har du på grunn av varige helseproblemer eller funksjonshemming... vansker med å bevege deg rundt i eller bruke boligen, og vil du i så fall si svært vanskelig eller noe vanskelig?
JA, SVÆRT VANSKELIG
JA, NOE VANSKELIG
NEI

SO_G3b

Har du på grunn av varige helseproblemer eller funksjonshemming... vansker med å bevege deg ut av boligen på egen hånd, og vil du i såfall si svært vanskelig eller noe vanskelig?

SO_G3c

Har du på grunn av varige helseproblemer eller funksjonshemming... vansker med å delta i foreningsliv, og vil du i såfall si svært vanskelig eller noe vanskelig?

SO_G3d

Har du på grunn av varige helseproblemer eller funksjonshemming... vansker med å delta i andre fritidsaktiviteter, og vil du i såfall si svært vanskelig eller noe vanskelig?

SO_G3e

Har du på grunn av varige helseproblemer eller funksjonshemming... vansker med å bruke offentlige transportmidler, og vil du i såfall si svært vanskelig eller noe vanskelig?

SO_G4a*

Kan du uten hjelp av andre klare følgende daglige gjøremål... dagligvareinnkjøp?

SO_G4b

Kan du uten hjelp av andre klare ... vask og rengjøring av boligen/leiligheten?

SO_G4c
Kan du uten hjelp av andre klare ... av- og påkledning?

SO_G5
Kan du gå i trapper, opp eller ned en etasje, uten besvær?

SO_G6
Får DU/DERE regelmessig noe ulønnet hjelp fra slekt, venner eller naboer?
Vi tenker her på praktisk hjelp til eller tilsyn med syke,
funksjonshemmede eller eldre?
INGEN REGELMESSIG HJELP
HJELP/TILSYN FRA SLEKTNINGER
HJELP/TILSYN FRA NABOER/VENNER (IKKE SLEKT)

Hvis ja:

SO_G7
Omtrent hvor mange timer pr. uke får DU/DERE slik hjelp?

SO_G8
Har DU/DERE i løpet av den siste måneden hatt hjelp eller besøk av
hjemmehjelp?

Hvis ja:

SO_G9
Hvor mange timer siste måned?

SO_G10
Har DU/DERE i løpet av den siste måneden hatt hjelp eller besøk av
hjemmesykepleier?

Hvis ja:

SO_G11
Hvor mange timer siste måned?

SO_G12*
Mottar du grunn- og/eller hjelpestønad fra Folketrygden?

ORGANISASJONSMEDLEMSKAP

FR_H1a1
Nå følger noen spørsmål om medlemskap og aktivitet i ulike organisasjoner.
Er du medlem av fagforening eller arbeidstakerorganisasjon?

Hvis ja:

FR_H1a2
Vil du beskrive deg selv som svært aktiv, noe aktiv eller som et
forholdsvis passivt medlem?
Svært aktiv
Noe aktiv
Forholdsvis passiv

FR_H1b1
Er du medlem av bransje, nærings- eller yrkesorganisasjon?

Hvis ja:

FR_H1b2
Vil du beskrive deg selv som svært aktiv, noe aktiv eller som et
forholdsvis passivt medlem?

FR_H1c1
Er du medlem av politisk parti (også partipolitisk ungdomslag og
kvinneorganisasjon)?

Hvis ja:

FR_H1c2

Vil du beskrive deg selv som svært aktiv, noe aktiv eller som et
forholdsvis passivt medlem?

FR_H1d1

Er du medlem av kristelig eller religiøs forening (også ungdoms- og
kvinneorganisasjon)?

Hvis ja:

FR_H1d2

Vil du beskrive deg selv som svært aktiv, noe aktiv eller som et
forholdsvis passivt medlem?

FR_H1e1

Er du medlem av idrettslag/-forening?

Hvis ja:

FR_H1e2

Vil du beskrive deg selv som svært aktiv, noe aktiv eller som et
forholdsvis passivt medlem?

Bare til kvinner:

FR_H1f1

Er du medlem av kvinneorganisasjon, husmorlag, bondekvinnelag,
kvinnesaksforening?

Hvis ja:

FR_H1f2

Vil du beskrive deg selv som svært aktiv, noe aktiv eller som et
forholdsvis passivt medlem?

FR_H1g1

Er du medlem av helselag, sanitetsforening, Røde kors o.l.?

Hvis ja:

FR_H1g2

Vil du beskrive deg selv som svært aktiv, noe aktiv eller som et
forholdsvis passivt medlem?

FR_H1h1

Er du medlem av funksjonshemmedes interesseorganisasjon,
pasientforeninger, selvhjelpsgrupper o.l.?

Hvis ja:

FR_H1h2

Vil du beskrive deg selv som svært aktiv, noe aktiv eller som et
forholdsvis passivt medlem?

FR_H1i1

Er du medlem av ungdomslag, pensjonistforening, foreldreforening,
foreldreråd?

Hvis ja:

FR_H1i2

Vil du beskrive deg selv som svært aktiv, noe aktiv eller som et
forholdsvis passivt medlem?

FR_H1j1

Er du medlem av musikkforening, korps, kor, teatergruppe, kunstforening
o.l.?

Hvis ja:

FR_H1j2

Vil du beskrive deg selv som svært aktiv, noe aktiv eller som et
forholdsvis passivt medlem?

FR_H1k1

Er du medlem av lokal interessegruppe, lokal aksjonsgruppe?

Hvis ja:

FR_H1k2

Vil du beskrive deg selv som svært aktiv, noe aktiv eller som et forholdsvis passivt medlem?

FR_H1l1

Er du medlem av miljøvernorganisasjon, historielag, fortidsminneforening?

Hvis ja: FR_H1l2 og FR_Ma

FR_H1l2

Vil du beskrive deg selv som svært aktiv, noe aktiv eller som et forholdsvis passivt medlem?

FR_Ma

Hender det at du utfører gratis arbeid for miljøvernorganisasjonen/historielaget/fortidsminneforeningen du er medlem av? Vi tenker på gratis arbeid i form av instruksjon av medlemmer, arbeid i forbindelse med administrasjon og styreverv, transport for foreningen eller på dugnader, lotterier o.l. Regn ikke med vanlig medlemsaktivitet som deltaking på medlemsmøter o.l.

Hvis ja: FR_Mb - FR_Md

FR_Mb

Omtrent hvor mange timer brukte du i løpet av de siste 12 måneder... til opplæring og veiledning av medlemmer?

FR_Mc

Omtrent hvor mange timer brukte du i løpet av de siste 12 måneder... til arbeid med administrasjon eller styreverv?

FR_Md

Omtrent hvor mange timer brukte du i løpet av de siste 12 måneder... til dugnader, vedlikeholdsarbeid, transport for foreningen, innsamlinger o.l. for å skaffe inntekter til, eller spare utgifter for foreningen?

FR_H1m1

Er du medlem av friluftslivsorganisasjoner som for eksempel Norges Jeger- og fiskerforbund eller Den Norske Turistforening?

Hvis ja: FR_H1m2 og FR_Fa

FR_H1m2

Vil du beskrive deg selv som svært aktiv, noe aktiv eller som et forholdsvis passivt medlem?

FR_Fa

Hender det at du utfører gratis arbeid for friluftslivsorganisasjonen du er medlem av? Vi tenker på gratis arbeid i form av instruksjon av medlemmer, arbeid i forbindelse med administrasjon og styreverv, transport for foreningen eller på dugnader, lotterier o.l. Regn ikke med vanlig medlemsaktivitet som deltaking på medlemsmøter o.l.

Hvis ja: FR_Fb - FR_Fd

FR_Fb

Omtrent hvor mange timer brukte du i løpet av de siste 12 måneder... til opplæring og veiledning av medlemmer?

FR_Fc

Omtrent hvor mange timer brukte du i løpet av de siste 12 måneder... til arbeid med administrasjon eller styreverv?

FR_Fd

Omtrent hvor mange timer brukte du i løpet av de siste 12 måneder... til dugnader, vedlikeholdsarbeid, transport for foreningen, innsamlinger o.l. for å skaffe inntekter til, eller spare utgifter for foreningen?

FR_H1n1

Er du medlem av boligbyggelag, leieboerforening? Regn også med medlemskap til andre personer i husholdningen.

Hvis ja:

FR_H1n2

Vil du beskrive deg selv som svært aktiv, noe aktiv eller som et forholdsvis passivt medlem?

FR_H1o1

Er du medlem av velforening, grendelag, strøksforening? Regn også med medlemskap til andre personer i husholdningen.

Hvis ja:

FR_H1o2

Vil du beskrive deg selv som svært aktiv, noe aktiv eller som et forholdsvis passivt medlem?

FR_H1p1

Er du medlem av andre foreninger eller organisasjoner?

Hvis ja:

FR_H1paS

Kan du spesifisere hvilke andre foreninger eller organisasjoner du er medlem i?

Hvis ja:

FR_H1p2

Vil du beskrive deg selv som svært aktiv, noe aktiv eller som et forholdsvis passivt medlem?

HELSEPROBLEM

Til IO 16-66 år

HEL1*

Har du på grunn av varige helseproblemer eller funksjonshemming ... vansker med å delta i fritidsaktiviteter, og vil du i så fall si store vansker eller noen vansker?

Ja, store vansker

Ja, noen vansker

Nei, ingen vansker

HEL2

Har du på grunn av varige helseproblemer eller funksjonshemming..... vansker med å gå i trapper en etasje, opp og ned, og vil du i så fall si store vansker eller noen vansker?

HEL3

Har du på grunn av varige helseproblemer eller funksjonshemming..... vansker med å klare vask og rengjøring av boligen, og vil du i så fall si store vansker eller noen vansker?

HEL4*

Mottar du grunn- og/eller hjelpestønad fra Folketrygden?

ARBEIDSFORHOLD

Arb1

Utførte du inntektsgivende arbeid av minst 1 times varighet i forrige uke? Som inntektsgivende arbeid regner vi også arbeid som familiemedlem uten fast avtalt lønn på gårdsbruk, i forretning og i familiebedrift ellers.
JA/NEI

Hvis nei:

Arb1b

Har du inntektsgivende arbeid som du var midlertidig borte fra eller hadde fri fra i forrige uke?
JA/NEI

Hvis ja på Arb1 eller Arb1b:

Arb2*

Hvor mange timer pr. uke arbeider du vanligvis i alt i ditt hovedyrke?
Regn også med betalte overtidstimer og ekstraarbeid hjemme i forbindelse
med dette arbeidet. EVT. HALVE TIMER RUNDES OPPOVER! (F.EKS. 37,5 TIMER
REGISTRERES SOM 38!)

Arb3a*

Hvor hadde du hovedsakelig arbeid denne uka/arbeider du til vanlig? Vi
ønsker både navn og adresse på bedriften. Arbeidsstedets navn:

Arb3b Arbeidsstedets adresse:

Arb3c Arbeidsstedets postadresse:

Arb4

Hva slags virksomhet drives i bedriften?

Arb5

Hva er ditt hovedyrke i denne virksomheten?

Arb5_Kod

Alfanumerisk yrkeskode

Arb6*

Arbeider andre mennesker under din ledelse eller er din stilling på annen
måte en overordnet stilling?
JA/NEI

Arb7

Er bedriften du arbeider i...
et personlig eid firma,
et aksjeselskap, organisasjon eller lignende,
kommunal virksomhet,
fylkeskommunal virksomhet,
eller statlig virksomhet?

Arb8*

VED BESØKSINTERVJU: VIS KORT 8. Hvilken av disse næringene tilhører denne
virksomheten? HVIS DERE IKKE FINNER NOE SOM PASSER BLANT SVARALTERNATIVENE
NEDENFOR, MARKER MED 9 FOR ANNEN NÆRING OG SKRIV INN HVILKET I NESTE
SPØRSMÅL
Jordbruk, skogbruk
Fiske, fangst
Håndverk, industri, bergverk, bygg og anlegg, utvinning av råolje og
naturgass, kraft- og vannforsyning
Handel, bank, forsikring
Privat tjenesteyting, f.eks. hotell, restaurant, frisør, rengjøring
Luft-, sjø- og landtransport, post, telekommunikasjon
Offentlig administrasjon i kommune, fylke eller stat
Undervisning, forskning, interesseorg. og ideologiske org.
Offentlig tjenesteyting, politi, forsvar, helsevesen, kirker
ANNEN NÆRING

Hvis annen næring:

Arb8Sp

HVILKEN ANNEN NÆRING ER DETTE?

Hvis personlig eid:

Arb9

Arbeider du i ditt hovedyrke som...
ansatt,
selvstendig,
eller som familiemedlem uten fast avtalt lønn?

Arb11

Har du også et bi-yrke?
JA/NEI

Hvis ja

Arb12

Hvor mange timer pr. uke arbeider du vanligvis i alt i ditt bi-yrke? Regn også med betalte overtidstimer og ekstraarbeid hjemme i forbindelse med dette arbeidet. EVT. HALVE TIMER RUNDES OPPOVER !

Arb10

Passer noen av disse beskrivelsene for deg? VED BESØKSINTERVJU: VIS KORT 9. HVIS INGEN AV BESKRIVELSENE PASSER, TRYKK ENTER!
 Mottar AFP eller annen førtidspensjon
 Mottar vanlig alderspensjon
 Mottar etterlattepensjon
 Mottar uførepensjon
 Mottar overgangsstønad til enslige forsørgere
 Går på skole eller studerer minst 10 timer per uke
 Arbeidsledig de siste tre månedene
 Er inne til 1.-gangs militær- eller siviltjeneste

Arb13

Omtrent hvor mange timer bruker du vanligvis til husarbeid i uka? Som husarbeid regner vi matlaging, rengjøring, vask og stell av tøy mv., men ikke pass av barn, syke o.l.
 UNDER 5 TIMER
 5- 9 TIMER
 10-19 TIMER
 20-29 TIMER
 30-39 TIMER
 40 TIMER OG OVER

Arb14 - Arb17 stilles til IO med ektefelle/samboer under 67 år

Arb14

Har ektefellen/samboeren din for tiden inntektsgivende arbeid i minst 1 time i uka? REGN OGSÅ MED ARBEID SOM FAMILIEMEDLEM UTEN FAST AVTALT LØNN PÅ GÅRDSBRUK, I FORRETNING OG I FAMILIEBEDRIFT ELLERS.

Arb15

Hva er hans/hennes hovedyrke?

Arb16

Arbeider han/hun i sitt hovedyrke som selvstendig, som ansatt eller som familiemedlem uten fast avtalt lønn?
 Selvstendig
 Ansatt
 Familiemedlem

Arb17

Hvor mange timer arbeider han/hun vanligvis i sitt hovedyrke? Regn også med betalte overtidstimer og ekstraarbeid hjemme i forbindelse med dette arbeidet. EVT. HALVE TIMER RUNDES OPPOVER! (F.EKS. 37,5 TIMER REGISTRERES SOM 38!)

SAMLIVSHISTORIE

Til ugifte som ikke lever i fast parforhold:

SAMLIV1*

Så noen spørsmål om samboerforhold og ekteskap. Har du noen gang vært gift, eller har du noen gang levd fast sammen med en MANN/KVINNE uten å være formelt gift?
 JA/NEI

Til alle som lever eller har levd i ekteskap eller samboerforhold:

Vi vil gjerne tidfeste alle samboerforhold og ekteskap du har levd i eller lever i. Merk spesielt at om dere levde i samboerforhold før dere giftet dere, regner vi denne perioden som et eget samliv.

For hvert samliv:

Inngatta

Vi begynner med den første gangen du flyttet sammen med en MANN/KVINNE. Når var dette? Hvilket år?

InngattM

Hvilken måned?

SamEkt

Var dette et samboerforhold eller et ekteskap?

Samboerforhold

Ekteskap

OpphorA

Har dette ekteskapet/samboerforholdet opphørt, og i så fall når? Hvilket år? HVIS IKKE OPPHØRT - TRYKK <ENTER>

OpphorM

Hvilken måned?

Hvis opphørt:

Grunn

Hvordan opphørte dette ekteskapet/samboerforholdet? Var det fordi dere giftet dere, flyttet fra hverandre, eller fordi han/hun døde?

Giftet

Flyttet fra hverandre

Død

Inngatta

Når startet eventuelt ditt neste samliv? HVIS IKKE FLERE - TRYKK <ENTER>

REISER*Kun til omnibusutvalget*

Reis1*

Nå ønsker vi å stille noen spørsmål om eventuelle reiser du har vært på. Hvor mange reiser med minst én overnatting hadde du i perioden fra 1.mai til 31.juli i år? Ta med både ferie- og fritidsreiser, yrkes- og forretningsreiser. Ta med reiser som startet i denne perioden.

For hver reise:

Reis2*

Omtrent hvilken dato startet du den første.. andre.. reisen? VED BESØKSINTERVJU: VIS KORT 10 (kalender).

Reis3*

Var hovedformålet med denne reisen en ferietur, var det en annen form for privat reise, eller var det en yrkes- eller forretningsreise?

Ferietur

Annen privat reise

Yrkes- eller forretningsreise

Reis4 Hvor mange overnattinger hadde du på denne reisen?

Reis5*

Hvor gikk reisen hen?

I Norge

I utlandet

Hvilket fylke gikk reisen til?

Østfold

Akershus

Oslo

Hedmark

Oppland

Buskerud

Vestfold

Telemark

Aust-Agder

Vest-Agder

Rogaland

Hordaland

Sogn og Fjordane
Møre og Romsdal
Sør-Trøndelag
Nord-Trøndelag
Nordland
Troms
Finnmark
Svalbard
På reise i Norge

Reis5b

Hvilket land gikk reisen til? HVIS SVARET ALLEREDE ER RIKTIG UTFYLT -
TRYKK <ENTER>.

Reis5c

Hvilket land gikk reisen til? SKRIV UTENLANDSKODEN. LEGG MERKE TIL
RULLEFELT FOR Å FÅ RESTEN AV SVARALTERNATIVENE.

Reis6*

Hvordan overnattet du? HVIS FLERE OVERNATTINGSSTEDER, VELG DET SOM
SAMSVARER MED HOVEDFORMÅLET MED REISEN. NB: LEGG MERKE TIL RULLEFELT FOR Å
FÅ SE RESTEN AV SVARALTERNATIVENE

Reis7*

Hva var de totale utgifter for denne reisen når det gjelder deg selv? Ta
med både de utgiftene du selv dekket og det andre eventuelt betalte for
deg. Både reisekostnader, overnatting, mat og andre kostnader i
forbindelse med reisen skal tas med.

Reis8*

HAR IO VÆRT PÅ FLERE HELT LIKE TURER? OPPGI I SÅ FALL ANTALL I TILLEGG TIL
DENNE.

RØYKEVANER

Kun til omnibusutvalget

Tob1

Så skifter vi tema. Hender det at du røyker?

Hvis ja:

Tob2 Røyker du daglig eller av og til?

Daglig
Av og til

STEMMEGIVNING

ValgMorg

Vi skal nå stille noen spørsmål om stemmegivning. Hvis det var
stortingsvalg i morgen, hvilket parti ville du da stemme på? HVIS DU IKKE
FINNER PARTIET BLANT SVARALTERNATIVENE NEDENFOR, MARKER MED "ANDRE
PARTIER" OG SKRIV INN HVILKET I NESTE SPØRSMÅL.

Rød Valgallianse/AKP
Sosialistisk Venstreparti
Det Norske Arbeiderparti
Venstre
Kristelig Folkeparti
Senterpartiet
Høyre
Fremskrittspartiet
Andre partier
Ville ikke stemme
Ikke stemmerett

ValgMorgSp

Hvilket annet parti?

KomFylkA

Stemte du ved kommunevalget/fylkestingsvalget i 1999?

Hvis nei:

KomFylkB

Hvorfor stemte du ikke?

Hadde ikke stemmerett

Hadde ikke anledning

Andre grunner

KomFylk

Hvilket parti eller liste stemte du på da? HVIS DU IKKE FINNER PARTIET/LISTA BLANT SVARALTERNATIVENE NEDENFOR, MARKER MED "ANDRE PARTIER" OG SKRIV INN HVILKET I NESTE SPØRSMÅL.

Rød Valgallianse/AKP

Sosialistisk Venstreparti

Det Norske Arbeiderparti

Venstre

Kristelig Folkeparti

Senterpartiet

Høyre

Fremskrittspartiet

Andre partier

KomFylkSp

Hvilket annet parti?

INNTEKT

EgenInn*

Hvor stor var din egen brutto inntekt i 2000? Med brutto inntekt menes inntekt før fradrag og skatt er trukket fra. Rund av til nærmeste 1000 kr. HAR IO PROBLEMER MED Å SVARE, BE OM SVAR I NÆRMESTE 10 000 KR. HVIS INGEN INNTEKT, MARKER MED 0.

HusInn

Hva vil du anslå husholdningens samlede brutto inntekt til i 2000? Rund av til nærmeste 1000 kr. HAR IO PROBLEMER MED Å SVARE, BE OM SVAR I NÆRMESTE 10 000 KR. HVIS INGEN INNTEKT, MARKER MED 0.

Spørsmål i fet skrift er også stilt til tilleggsutvalget i Oslo og Akershus

UNDERSØKELSE OM BOFORHOLD I OSLO OG AKERSHUS

KommNavn

DA IO BLE TRUKKET UT BODDE HAN/HUN I <TRKKOMM>. HVIS HAN BOR DER FORTSATT - TRYKK <ENTER>. HVIS IKKE SKRIV NYTT KOMMUNENAVN.

Tettbygd*

Bor du i et tettbygd strøk? Med tettbygd mener vi at det bor minst 200 personer der, og at avstanden mellom husene stort sett er under 50 meter.

Hvis ja

Tettsted

Bor du i et tettsted eller en by med...
under 2000 personer
mellom 2000 og 20 000 personer
mellom 20 000 og 100 000
100 000 personer eller flere

HUSHOLDNING

Siv*

Er du gift eller samboende?
Ja, gift/registrert partner
Ja, samboende
Nei

SivStat

Hva er din sivilstatus? HER SKAL DU REGISTRERE IOS FORMELLE SIVILE STATUS.
Ugift
Gift/registrert partner
Enke/enkemann/gjenlevende partner
Separert/separert partner
Skilt/skilt partner

AntPers*

Vi vil gjerne ha en oversikt over de personer som tilhører husholdningen. Til husholdningen regner vi alle personer som er fast bosatt i boligen, og som har felles kost. Personer som er fast bosatt i boligen, men som er borte fra hjemmet, f.eks. på grunn av arbeid skal regnes med. Hvor mange personer er det husholdningen din? REGN OGSÅ MED IO SELV.

FOR HVER PERSON

For det andre husholdningsmedlemmet vil vi at du skal nevne personens kjønn, fødselsår og familieforhold til deg.

Er dette en mann eller en kvinne?

Mann
Kvinne

Hvilket år er HUN/HAN født?

Hvilket familieforhold har HUN/HAN til deg?

Ektefelle
Samboer
Sønn/datter
Stesønn/datter
Søsken/halvsøsken
Stesøsken
Foreldre
Steforeldre

Svigerforeldre
Svigersønn/-datter
Besteforeldre
Barnebarn
Annen slektning av IO
Annen ikke-slektning

BoksKlar

Er husholdningsboksen ferdig utfylt nå?

AndrBarn

Har du barn som ikke tilhører husholdningen? HER REGISTRERES BARE BARN SOM IKKE ER MED I HUSHOLDNINGSOVERSIKTEN

AndrBarnd

Vi vil da gjerne vite hvor mange, og om det er døtre eller sønner. Hvor mange døtre har du som ikke tilhører husholdningen?

AndrBarns

.. og hvor mange sønner som ikke tilhører husholdningen?

BOFORHOLD

BO_B1*

Da går vi over til en del spørsmål om boligen du bor i nå. Hva slags hustype bor DU/DERE i? KAN AVMERKES AV INTERVJUER

Frittliggende hus
Rekke- og kjedehus
To-, tre-, firemannsbolig
Store hus med mange boliger
Kombinert bolig- og næringsbygg

Hvis frittliggende hus:

BO_B1a

Hva slags frittliggende hus?
Våningshus på gård eller småbruk (hovedbygning/kår/forpakterbolig el.)
Frittliggende enebolig
Hus som er bygd som enebolig, men med ekstra bolig innredet i kjeller, på loft eller på annen måte

Hvis rekke- og kjedehus:

BO_B1b*

Hva slags rekke- eller kjedehus?
Rekkehus
Kjedehus, atriumhus eller andre sammenbygde småhus

Hvis to-, tre-, eller firemannsbolig:

BO_B1c*

Hva slags to-, tre-, eller firemannsbolig?
Vertikaldelt tomannsbolig
Horisontaldelt tomannsbolig
To-, tre- firemannsbolig o.l.
Terrassehus

Hvis store hus med mange boliger:

BO_B1d*

Hva slags stort hus?
Frittliggende boligblokk(LAV-, HØY-, TERRASSEBLOKK, PUNKTHUS)

Sammenbygde store hus, bygårder o.l, eller annet stort bolighus

Hvis kombinert bolig- og næringsbygg:

BO_B1e*

Hva slags kombinert bygg?

Forretnings-, kontor-, industribygg, o.l.

Hotell, pensjonat, aldershjem, barnehjem, sykehus, militærforlegning eller annet bygg for felleshusholdning

Annet, SPESIFISER I NESTE SPØRSMÅL

Hvis annet:

BO_B1eSp SPESIFISER HUSTYPEN

BO_vi

Har noen av vinduene i boligen enkeltglass?

JA, ALLE

JA, NOEN

NEI, INGEN

BO_el

Kan du anslå når omtrent det elektriske anlegget er fra? DERSOM ANLEGGET ER FORNYET ETTER AT

HUSET BLE BYGGET, TRYKK <2> OG ANGI ÅRSTALL I NESTE SPØRSMÅL

FRA HUSET BLE BYGGET

FORNYET ETTER AT HUSET BLE BYGGET

Arstall

Kan du anslå når omtrent det elektriske anlegget er fra? DERSOM ÅRSTALLET IKKE ER KJENT, TRYKK
ENTER OG BE OM ET INTERVALL.

BO_B4a - Maal stilles hvis hustype 1-3:

BO_B4a

Hører det hage eller privat tomt til boligen?

Hvis ja:

BO_B4T

Hvor stor er tomten? Du kan oppgi svaret i antall kvadratmeter eller mål? DERSOM IO OPPGIR I ANTALL

MÅL, TRYKK <ENTER>

KVADRATMETER

Maal

SKRIV INN ANTALL MÅL MED INNTIL EN DESIMAL. BRUK PUNKTUM SOM

DESIMALSKILLETEGN

MÅL

BO_B5

I hvilken etasje ligger inngangsdøra til boligen (leiligheten)? UNDERETASJER REGISTRERES SOM

NEGATIVE

BO_B8*

Er boligen (leiligheten) på ett eller flere plan?

ETT PLAN

TO ELLER FLERE PLAN

BO_hindr

Er det trapper, trinn, bratte partier eller andre hindringer som gjør det vanskelig for en rullestolbruker å komme
fra parkeringsplass til husets inngangsdør? (FLERE SVAR KAN AVMERKES)

JA, TRAPPER, TRINN

JA, BRATTE PARTIER

JA, ANDRE HINDRINGER

NEI, INGEN HINDRINGER

Hvis ja:

BO_trapp

Er det trapper med mer enn tre trappetrinn mellom parkeringsplass og husets inngangsdør?

BO_B9a-e stilles hvis 2 plan eller mer

BO_B9a

Finnes det stue på inngangsplanet?

BO_B9b

Finnes det soverom på inngangsplanet?

BO_B9c

Finnes det kjøkken på inngangsplanet?

BO_B9d

Finnes det bad på inngangsplanet?

BO_B9e

Finnes det WC på inngangsplanet?

BO_C1*

Omtrent hvor mange kvadratmeter er boligen (leiligheten)? Vi tenker her på det totale areal innenfor ytterveggene. I kjeller og på loft skal bare beboelsesrom regnes med. MED BEBOELSESROM MENER VI ALLE ROM UNNTATT BODER OG UINNREDET KJELLER OG LOFT. ROM LEID UT TIL ANNEN KOSTHUSHOLDNING REGNES IKKE MED.

BO_C2a*

Hvor mange rom disponerer DU/HUSHOLDNINGEN til eget bruk? Ta med beboelsesrom på 6 kvm eller mer. Ta ikke med kjøkken, bad, WC, gang, entre, vaskerom o.l.

BO_C5

Hvordan passer størrelsen på boligen for DEG/DERE, synes du den er passe stor, er den for liten, eller er den for stor?

Passe stor

For liten

For stor

Hvis ikke bekreftet tidligere:

BO_C7

Er det badekar eller dusj i boligen?

BO_mil1

Er noen av beboelsesrommene vanskelige å varme opp?

JA, ALLE

JA, NOEN

NEI, INGEN

BO_mil2 Er noen av beboelsesrommene trekkfulle?

BO_mil3 Har noen av beboelsesrommene råte-, mugg- eller soppkader?

BO_mil4 Blir noen av beboelsesrommene lett svært varme om sommeren?

BO_mil5 Blir det lett tung og tett luft i noen av beboelsesrommene?

BO_mil6 Har DU/DERE andre problemer med innemiljøet i boligen?

JA/NEI

Hvis ja:

BO_MilS SPESIFISER

BO_eie*

Eier DU/NOEN I HUSHOLDNINGEN boligen som selveier, gjennom borettslag eller boligaksjeselskap, eller leier eller disponerer DU/DERE boligen på annen måte?

SELVEIER

BORETTLAG, BOLIGAKSJESELSKAP

LEIER ELLER DISPONERER PÅ ANNEN MÅTE

Stilles til personer 60 år og over som leier boligen

BO_oms

Er boligen forbeholdt personer med behov for spesielt tilrettelagt bolig, f.eks. omsorgsbolig eller bolig tilrettelagt for funksjonshemmede?

Stilles hvis leier. Andre går til Bo_C4

BO_D2*

Hvilken av disse leieformene har DU/DERE? VED BESØKSINTERVJU: VIS KORT 1.

Leieboer med innskudd (obligasjonsleilighet, ikke borettslag)

Leieboer uten innskudd

Tjenestebolig, personalbolig, vaktmesterbolig o.l

Trygdebolig, omsorgsbolig, aldersbolig

Kårbolig

Framleie

Lån av bolig

Annet, spesifiser

BO_D2_Sp

Kan du spesifisere nærmere hvilken annen leieform DU/DERE har?

BO_D3

Hvem eier boligen som DU/DERE leier eller disponerer? VED BESØKSINTERVJU: VIS KORT 2.

Kommunen

Staten/fylket

Privat stiftelse

Bedrift/organisasjon

Privat gårdeier eller gårdselskap

Andelseier i borettslag eller boligaksjeselskap

Slektninger eller venner

Annen privatperson

Andre

Hvis leier:

BO_kontr

Har DU/DERE en leiekontrakt eller -avtale?

JA/NEI

Hvis ja:

BO_kon1

Gjelder den nåværende kontrakt eller avtale for en bestemt periode eller kan dere bli boende til en av partene sier opp avtalen?

BESTEMT PERIODE

INGEN BESTEMT PERIODE

BO_kon2 - BO_kon4 stilles hvis bestemt periode:

BO_kon2

Hvor mange år gjelder kontrakten eller avtalen for? DERSOM KONTRAKTEN GJELDER MINDRE ENN ETT ÅR, TRYKK <0> OG OPPGI ANTALL MÅNEDER I NESTE SPØRSMÅL

ANTALL ÅR

BO_kon3

Er avtalen tidligere forlenget?

Hvis ja:

BO_kon4

Hvor mange ganger er avtalen forlenget?

Hvis 1-2 rom og leier:

BO_hyb1

Bor du i hybel i hybelbygg eller i hybel uten egen inngang? VED BESØKSINTERVJU: KAN FYLLES UT AV INTERVJUER

JA, HYBEL I HYBELBYGG

JA, HYBEL UTEN EGEN INNGANG

NEI

Dersom hybel uten egen inngang. Andre går til BO_C3

BO_hyb2

Hvor mange rom har boligen/leiligheten du har hybel i medregnet ditt rom?

ANTALL ROM

BO_hyb3

Eier verten boligen sin enten selv eller gjennom borettslag eller boligaksjeselskap eller leier de?

EIER SELV

EIER GJENNOM BORETTSLAG ELLER BOLIGAKSJESELSKAP

LEIER

Dersom ikke hybelboer:

BO_C3

Er det rom som har felles inngang med din/deres bolig, som dere for tiden leier ut?

Hvis ja:

BO_C4

Hvor mange rom er leid ut?

BO_D4a*

Hvilket år flyttet du inn i boligen? DERSOM IO HAR BODD I BOLIGEN SIDEN HAN/HUN BLE FØDT, TRYKK <ENTER>

BO_D4b

IO ER FØDT HER

Hvis IO født her:

BO_D5

Hvilket år overtok du/husholdningen boligen?

Hvis ikke bodd her hele livet:

KRD11

Eide eller leide du (og/eller samboer/ektefelle) din forrige bolig? MERK AV FOR <7> DERSOM IO BARE HAR BODD HJEMME HOS FORELDRENE

EIDE BOLIGEN SELV

BORETTSLAGSBOLIG

VANLIG LEIEBOLIG

LEIDE EN KOMMUNAL BOLIG

ANNEN LEIEBOLIG MED SPESIELL LEIEAVTALE, TJENESTEBOLIG, LÅNT BOLIG ELLER ANNET

MINE FORELDRES BOLIG

KRD12

Hva slags hustype var din forrige bolig?

VÅNINGSHUS PÅ GÅRD

ENEBOLIG

ANDRE TYPER SMÅHUS/REKKEHUS

FRITTLIGGENDE BLOKK

LEIEGÅRD/BYGÅRD
ANNEN HUSTYPE

KRD13

Hvor mange rom hadde din forrige bolig? Ta med beboelsesrom på 6 kvm eller mer. Ta ikke med kjøkken, bad, WC, gang, entre, vaskerom o.l.

Hvis selveier/borettsforrige bolig:

KRD14a

Ble den forrige boligen solgt?
JA/NEI

Hvis ja:

KRD14b

Hva ble den solgt for?

Til selveiere og borettsshavere:

KRD1

Hvordan skaffet DU/DERE den boligen som DU/DERE bor i nå? REGN MED DEN I HUSHOLDNINGEN SOM HAR BODD I BOLIGEN LENGST.
EGEN BYGGHERRE/BYGD SELV
KJØPT
ARV, ODEL ELLER GAVE PLUSS EVENTUELL KJØPESUM

Hvis leietaker eller kjøpt bolig:

KRD2

Jeg skal nå lese opp noen måter det er vanlig å gå fram på for å finne bolig. Hvilken av disse var viktigst for å finne denne boligen dere bor i nå? VED BESØKSINTERVJU: VIS KORT 3.

Gjennom eiendomsmegler, advokat o.l.

Ved å annonsere selv eller svare på annonse fra eier/utleier

Gjennom arbeidsgiver

Gjennom boligbyggelag

Gjennom offentlig (kommunal) boligformidling

Ved hjelp av slektninger

Ved hjelp av venner eller kjente

På andre måter

BOLIGØKONOMI OG HUSHOLDNINGSUTGIFTER

Til selveiere og borettsshavere som har bygd/kjøpt

KRD3

Hva betalte DU/DERE for den boligen DU/DERE bor i nå? BYGGHERRER TAR MED ALLE ANLEGGSKOSTNADER, DVS. BYGGE- OG TOMTEKOSTNADER, ANDRE TAR MED KJØPESUM/INNSKUDD. (DOKUMENTAVGIFT TIL STATEN REGNES IKKE MED.)

Til selveiere og borettsshavere

KRD4a

Ble denne summen helt eller delvis finansiert ved lån?
JA/NEI

Hvis ja:

KRD4b

Hvor mange lån?

KRD4c - KRD4e stilles for hvert lån:

KRD4c

Hvor stort var dette lånet?

KRD4d

Hvor mye gjenstår på dette lånet?

KRD4e

Hvor ble dette lånet tatt opp? VED BESØKSINTERVJU: VIS KORT 4.

Vanlig bank

Husbanken

Kommunen

Statens pensjonskasse

Annen kredittinstitusjon

Slekt eller venner

KRD5*

Stilte dine foreldre eller svigerforeldre sin bolig eller faste eiendom som sikkerhet for noen av disse lånene?

JA/NEI

Hvis nei på KRD4a:

BO_laan

Har dere senere tatt opp boliglån som ikke er nedbetalt?

JA/NEI

Hvis gjenstående lån:

BO_D6b*

Vi ønsker å vite hvor mye DU/DERE betaler i renter og avdrag for boliglån. Er det lettest for deg å oppgi svaret pr. måned, pr. kvartal eller pr. år?

Pr. måned

Pr. kvartal

Pr. år

BO_D6c

Hvor mye renter + avdrag betaler DU/DERE for boliglån, herunder også lån til innskudd, andel, aksje eller andre overtagelsesbeløp pr. MÅNED/KVARTAL/ÅR? Regn ikke med nedbetaling av fellesgjeld gjennom husleien. OPPGI BELØPET I KRONER.

BO_D6d

Hvor mye av dette er renter? OPPGI BELØPET I KRONER.

Dersom IO ikke kjenner renter og avdrag

BO_D6f1

ER ÅRSAKEN TIL AT RENTER OG AVDRAG IKKE ER KJENT AT BOLIGEN ER REGNSKAPSLIKNET?

BO_D6f2

OM RENTER OG AVDRAG IKKE ER KJENT FORDI BOLIGEN ER REGNSKAPSLIKNET, KAN BRUTTO HUSLEIEVERDI IFLG. SISTE SKATTELİKNING FØRES OPP HER. OPPGI BELØP I KR

BO_D8*

Kan du anslå hvor mye DU/DERE ville få dersom DU/DERE solgte boligen nå? Slike anslag må nødvendigvis bli svært grove. HVIS IO IKKE KAN ANSLÅ VERDI: Vi er fornøyd om du anslår beløpet i nærmeste hundretusen kroner. OPPGIS I 1000 KRONER. HVIS BOLIGEN IKKE KAN OVERDRAS TIL ANDRE, TRYKK <ENTER>

KanIkke

KAN IKKE OVERDRA BOLIGEN TIL ANDRE; TAST 1 .

Hvis hustype 1 eller 12 (våningshus/forretningsbygg)

BO_D8a

Omfatter anslaget også driftsbygning/forretning?

BO_D8b
ER ANSLAGET SVÆRT USIKKERT?

Hvis selveier:

BO_D9a*
Har DU/DERE fellesutgifter?

Hvis ja:

BO_D9b
Vi ønsker å vite hvor mye DU/DERE betaler i fellesutgifter. Er det lettest for deg å oppgi svaret pr. måned, pr. kvartal eller pr. år?
PR. MÅNED
PR. KVARTAL
PR. ÅR

BO_D9c
Hvor mye betaler DU/DERE i fellesutgifter pr. MÅNED/ÅR/KVARTAL? OPPGI BELØPET I KRONER.

Hvis borettslag eller leier:

BO_D10a
Betaler DU/DERE husleie?

Hvis ja:

BO_D10b
Vi ønsker å vite hvor mye DU/DERE betaler i husleie. Er det lettest for deg å oppgi svaret pr. måned, pr. kvartal eller pr. år?
PR. MÅNED
PR. KVARTAL
PR. ÅR

BO_D10c
Hvor mye betaler DU/DERE i husleie for boligen, inkludert evt. garasje, felles vaskekjeller o.l. pr. MÅNED/KVARTAL/ÅR? Utgifter til oppvarming og elektrisitet tas ikke med hvis mulig. Renter og avdrag på lån tas heller ikke med. OPPGI BELØPET I KRONER.

KRD6

Vi ønsker å vite hvor mye DU/DERE betaler i ulike drifts- og vedlikeholdsutgifter [TIL DE MED HUSLEIE/FELLESUTGIFTER: "...som ikke er inkludert i husleien/fellesutgiftene"]. Ta med kommunale avgifter og eventuell eiendomsskatt, forsikring og vanlig vedlikehold. Med vedlikehold menes bare løpende vedlikehold og ikke større reparasjoner eller ombygginger. Utgifter til oppvarming og elektrisitet tas ikke med. Er det lettest for deg å oppgi svaret pr. måned, pr. kvartal eller pr. år?
PR. MÅNED
PR. KVARTAL
PR. ÅR

KRD7

Hvor mye betaler DU/DERE i andre drifts- og vedlikeholdsutgifter pr. MÅNED/KVARTAL/ÅR.

KRD10

Hvor mye betalte DU/DERE for elektrisitet og fast eller flytende brensel siste kvartal? TRYKK ENTER OG TAST 1 OM UTGIFTENE ER INKLUDERT I HUSLEIEN.

Hvis leier ut rom:

BO_innt1
Får dere leie av det/de rom dere leier ut i boligen?

Hvis ja:

BO_innt2
Hvor mye får dere per måned for rommet/rommene? OPPGI BELØPET I KRONER

FLYTTING OG BOPREFERANSER

Hvis IO født 1960-1983 (18-40 år) og bor sammen med foreldre:

HjemFra

Gjør du noe aktivt nå for å skaffe deg en bolig for deg selv, planlegger du å skaffe bolig i løpet av de neste 12 måneder eller planlegger/foretrekker du å bo sammen med foreldrene minst ett år til?

ER AKTIV NÅ

PLANLEGGER Å SKAFFE BOLIG NESTE 12 MÅNEDER

PLANLEGGER Å BO HOS FORELDRENE MINST ETT ÅR TIL

Til de som ikke fikk HjemFra:

Flytt

Hvilket av følgende utsagn om flytting passer best for din situasjon? VED BESØKSINTERVJU: VIS KORT 5.

Har klare flytteplaner

Regner med å flytte innen 3 år

Regner med å bo her i minst 3 år til

Har ingen planer

Regner med å bo her resten av livet

Hvis IO/husholdningen planlegger å flytte innen tre år (+1-2 på HjemFra):

FlyttTil

Regner du med å flytte til en annen bolig i denne byen/dette tettstedet eller regner du med å flytte til en stor by, en by eller større tettsted, dvs. minst 20 000 innbyggere, til en mindre by eller tettsted eller til et spredtbygd område?

REGNER MED Å FLYTTE INNEN DENNE BYEN/TETTSTEDET

OSLOMRÅDET

ANNEN STOR BY MED MINST 100 000 INNBYGGERE

STØRRE BY ELLER TETTSTED MED 20 000- 99 999 INNBYGGERE

MINDRE BY ELLER TETTSTED

SPREDBYGD OMRÅDE

Hvis bor i/flytte til tettsted med minst 20 000 innbyggere:

SentrTil

Foretrekker du å bo sentralt eller vil du helst bo utenfor sentrum, eller spiller det ingen rolle?

FORETREKKER Å BO SENTRALT I STORBY

FORETREKKER Å BO SENTRALT I ANNEN BY

FORETREKKER Å BO UTENFOR SENTRUM

SPILLER INGEN ROLLE

Til alle:

SentrNaa

Vil du si at du nå bor sentralt?

ENDRINGER I LIVSSITUASJON

KRD15a*

Så vil vi vite litt om det har vært endringer i din livssituasjon de siste to årene. Har du i løpet av de siste to årene blitt skilt eller hatt brudd i samboerforhold?

JA, SKILSMISSE

JA, BRUDD I SAMBOERFORHOLD

NEI

KRD15b*

Har du og/eller din ektefelle/samboer blitt rammet av alvorlig sykdom i løpet av de siste to årene?

JA, JEG
JA, EKTEFELLE/SAMBOER
JA, BEGGE
NEI

KRD15c*

Har du og/eller din ektefelle/samboer blitt ufør(e) (minst 50 prosent) i løpet av de siste to årene?

Til IO 50-79 år:

KRD15d*

Har du og/eller din ektefelle/samboer blitt pensjonist(er) i løpet av de siste to årene?

KRD15e*

Har du og/eller din ektefelle/samboer vært uten inntektsgivende arbeid i minst 6 måneder i løpet av de siste to årene?

KRD15f*

Har du og/eller din ektefelle/samboer blitt tvunget til nedsatt arbeidstid eller delvis permittert i løpet av de siste to årene?

KRD15g

Fikk DU/DERE uforutsette utgifter på 10.000 kr eller mer de siste to årene?

JA/NEI

KRD16

Hvordan tror du husholdningens inntektsgrunnlag er om 3 år fra nå av? Er det bedre enn i dag, som i dag, eller dårligere enn i dag?

BEDRE

SOM I DAG

DÅRLIGERE

KRD17

Hva med om 6 år?

Hvis minst ett barn i boligen:

KRD18

I dag bor det <ANTALL BARN> under 18 år i boligen. Vil det bo like mange, færre eller flere barn i boligen om 3 år fra nå av?

UENDRET

FÆRRE

FLERE

KRD19

Hva med om 6 år? Vil det bo like mange, færre eller flere barn under 18 år i boligen om 6 år fra nå av?

UENDRET

FÆRRE

FLERE

Hvis ingen barn og IO under 60 år:

KRD18a

I dag bor det ingen barn under 18 år i boligen. Vil det bo noen barn under 18 år i boligen om 3 år fra nå av?

JA/NEI

KRD19

Hva med om 6 år? Vil det bo noen barn under 18 år i boligen om 6 år fra nå av?

JA/NEI

KRD20

Hvilket leie eller eieforhold tror du DU/DERE vil ha om 3 år fra nå av? Ta hensyn til forventet inntekt og livssituasjon og det du vet om prisene på boligmarkedet.

Selveie
Leilighet i boligaksjeselskap
Andel i borettslag
Vanlig leid bolig
Tjenestebolig
Kårbolig, trygdebolig
REGNER MED Å BO DER JEG/VI BOR NÅ

KRD21

Hva med om 6 år?

KRD22

Hvilken hustype tror du DU/DERE bor i om 3 år fra nå av? Ta hensyn til forventet inntekt og livssituasjon og det du vet om prisene på boligmarkedet.

VÅNINGSHUS PÅ GÅRD
ENEBOLIG
ANDRE TYPER SMÅHUS/REKKEHUS
FRITTLIGGENDE BLOKK
LEIEGÅRD/BYGÅRD
ANNEN HUSTYPE
REGNER MED Å BO DER JEG/VI BOR NÅ

KRD23

Hva med om 6 år?

KRD24

Vil DU/DERE fortsatt bo i samme OMRÅDE/KOMMUNE som du bor i nå om 3 år?
JA/NEI

KRD25

Hva med om 6 år?

FRITIDS- OG EKSTRABOLIG

Hytte*

De neste spørsmålene dreier seg om hytter og andre boliger du har tilgang på. Eier eller disponerer DU/DERE hytte eller hus som brukes som fritidshus enten alene eller sammen med andre?

JA, EIER ALENE
JA, EIER SAMMEN MED ANDRE
JA, DISPONERER
NEI, VERKEN EIER ELLER DISPONERER

BO_E2*

Eier DU/DERE andre boliger i Norge eller i utlandet enn den DU/DERE bor i nå? Regn med andre boliger som DU/DERE eier sammen med andre. Regn også med hybelleilighet med egen inngang, men ikke fritidshus.

JA, EN BOLIG
JA, TO BOLIGER
JA, TRE BOLIGER ELLER FLERE
NEI

Hvis ja:

BrukBol

Hvordan brukes denne boligen? Leies eller lånes den ut, står den tom, eller brukes den av DEG/DERE?

HYBELLEILIGHET MED EGEN INNGANG SOM BRUKES AV HUSHOLDNINGEN
ANNEN BOLIG/LEILIGHET SOM BRUKES AV HUSHOLDNINGEN
LÅNES UT TIL SLEKT/VENNER
LEIES UT MIDLERTIDIG
LEIES UT FOR LENGRE TID

STÅR TOM I PÅVENTE AV SALG
STÅR TOM, INGEN BESTEMTE PLANER

KRD_tid

Når overtok DU/DERE denne boligen?
ÅRSTALL

HvorBol

Hvor ligger denne boligen? Er det i samme hus, på samme eiendom/tomt, i samme kommune eller utenfor kommunen?
SAMME HUS
SAMME EIENDOM/TOMT
SAMME KOMMUNE
ANNEN KOMMUNE I NORGE
UTLANDET

Hvis annen kommune i Norge:

KomBol

Hvilken kommune?
KOMMUNENR

NÆRMILJØ OG TRYGGHET

BO_E7

Så går vi over til noen spørsmål om ditt nærmiljø. Hvor mange familier/husstander i nabolaget kjenner du så godt at dere besøker hverandre av og til?
INGEN
1
2
3-4
5 ELLER FLERE

RekrOmr*

Finnes det et område som kan brukes til lek og rekreasjon innen 200 meter fra boligen? Vi tenker på et område som minst er på størrelse med en fotballbane (fem mål)

Hvis ja:

RekrTryg

Mener du det er utrygt for deg selv eller noen av dem du bor sammen med å komme til dette området?
JA, UTRYGT PÅ GRUNN AV TRAFIKK ELLER ANDRE FYSISKE FORHOLD
JA, UTRYGT ELLERS
NEI

Naertur*

Finnes det et nærturterreng innen 500 meter fra boligen? Vi tenker på et område som er minst 200 mål. DVS. SNAUT 500X500 METER.

Trafikk

Er trafikkforholdene utenfor boligen her slik at et fem års barn kan slippes ut alene?
NEI, ABSOLUTT IKKE
NEI, HELST IKKE
JA, HER ER DET FORHOLDSVIS TRYGT
JA, HER ER DET HELT TRYGT

*Stilles til IO med barn 6-12 år. Stilles for hvert barn
Skolevei*

Hvis du tenker på veien fra denne boligen til skolen, vil du si at den som skolevei for <BARNET> er svært farlig, farlig, ikke helt trygg, forholdsvis trygg, eller helt trygg?

Svært farlig

Farlig

Ikke helt trygg

Forholdsvis trygg

Helt trygg

ARBEIDSFORHOLD

Arb1

Utførte du inntektsgivende arbeid av minst 1 times varighet i forrige uke? Som inntektsgivende arbeid regner vi også arbeid som familiemedlem uten fast avtalt lønn på gårdsbruk, i forretning og i familiebedrift ellers.

JA/NEI

Hvis nei:

Arb1b

Har du inntektsgivende arbeid som du var midlertidig borte fra eller hadde fri fra i forrige uke?

JA/NEI

Hvis ja på Arb1 eller Arb1b:

Arb2*

Hvor mange timer pr. uke arbeider du vanligvis i alt i ditt hovedyrke? Regn også med betalte overtidstimer og ekstraarbeid hjemme i forbindelse med dette arbeidet. EVT. HALVE TIMER RUNDES OPPOVER!(F.EKS. 37,5 TIMER REGISTRERES SOM 38!)

Arb5

Hva er ditt hovedyrke i denne virksomheten?

Arb5_Kod

Alfanumerisk yrkeskode

Arb6*

Arbeider andre mennesker under din ledelse eller er din stilling på annen måte en overordnet stilling?

JA/NEI

Arb7

Er bedriften du arbeider i...
et personlig eid firma,
et aksjeselskap, organisasjon eller lignende,
kommunal virksomhet,
fylkeskommunal virksomhet,
eller statlig virksomhet?

Arb8*

VED BESØKSINTERVJU: VIS KORT 8. Hvilken av disse næringene tilhører denne virksomheten? HVIS DERE IKKE FINNER NOE SOM PASSER BLANT SVARALTERNATIVENE NEDENFOR, MARKER MED 9 FOR ANNEN NÆRING OG SKRIV INN HVILKET I NESTE SPØRSMÅL

Jordbruk, skogbruk

Fiske, fangst

Håndverk, industri, bergverk, bygg og anlegg, utvinning av råolje og naturgass, kraft- og vannforsyning

Handel, bank, forsikring

Privat tjenesteyting, f.eks. hotell, restaurant, frisør, rengjøring

Luft-, sjø- og landtransport, post, telekommunikasjon

Offentlig administrasjon i kommune, fylke eller stat

Undervisning, forskning, interesseorg. og ideologiske org.

Offentlig tjenesteyting, politi, forsvar, helsevesen, kirker

ANNEN NÆRING

Hvis annen næring:

Arb8Sp

HVILKEN ANNEN NÆRING ER DETTE?

Hvis personlig eid:

Arb9

Arbeider du i ditt hovedyrke som...
ansatt,
selvstendig,
eller som familiemedlem uten fast avtalt lønn?

Arb11

Har du også et bi-yrke?
JA/NEI

Hvis ja

Arb12

Hvor mange timer pr. uke arbeider du vanligvis i alt i ditt bi-yrke? Regn også med betalte overtidstimer og ekstraarbeid hjemme i forbindelse med dette arbeidet. EVT. HALVE TIMER RUNDES OPPOVER !

Arb10

Passer noen av disse beskrivelsene for deg? VED BESØKSINTERVJU: VIS KORT 9. HVIS INGEN AV BESKRIVELSENE PASSER, TRYKK ENTER!
Mottar AFP eller annen førtidspensjon
Mottar vanlig alderspensjon
Mottar etterlattepensjon
Mottar uførepensjon
Mottar overgangsstønad til enslige forsørgere
Går på skole eller studerer minst 10 timer per uke
Arbeidsledig de siste tre månedene
Er inne til 1.-gangs militær- eller siviltjeneste

INNTEKT

EgenInn*

Hvor stor var din egen brutto inntekt i 2000? Med brutto inntekt menes inntekt før fradrag og skatt er trukket fra. Rund av til nærmeste 1000 kr. HAR IO PROBLEMER MED Å SVARE, BE OM SVAR I NÆRMESTE 10 000 KR. HVIS INGEN INNTEKT, MARKER MED 0.

HusInn

Hva vil du anslå husholdningens samlede brutto inntekt til i 2000? Rund av til nærmeste 1000 kr. HAR IO PROBLEMER MED Å SVARE, BE OM SVAR I NÆRMESTE 10 000 KR. HVIS INGEN INNTEKT, MARKER MED 0.

- 1) Leieboer med innskudd
(obligasjonsleilighet, ikke borettslag)
- 2) Leieboer uten innskudd
- 3) Tjenestebolig, forpakterbolig,
vaktmesterbolig o.l.
- 4) Trygdebolig, omsorgsbolig,
aldersbolig
- 5) Kårbolig
- 6) Framleie
- 7) Lån av bolig
- 8) Annet

- 1) Kommunen
- 2) Staten/fylket
- 3) Privat stiftelse
- 4) Bedrift/organisasjon
- 5) Privat gårdeier eller gårdselskap
- 6) Andelseier i borettslag eller boligaksjeselskap
- 7) Slektninger eller venner
- 8) Annen privatperson
- 9) Andre

- 1) Gjennom eiendomsmegler, advokat o.l.
- 2) Ved å annonsere selv eller svare på annonse fra eier/utleier
- 3) Gjennom arbeidsgiver
- 4) Gjennom boligbyggelag
- 5) Gjennom offentlig (kommunal) boligformidling
- 6) Ved hjelp av slektninger
- 7) Ved hjelp av venner eller kjente
- 8) På andre måter

- 1) Vanlig bank
- 2) Husbanken
- 3) Kommunen
- 4) Statens Pensjonskasse
- 5) Annen kredittinstitusjon
- 6) Slekt eller venner

KORT 5

Flytt

- 1) Har klare flytteplaner
- 2) Regner med å flytte innen 3 år
- 3) Regner med å bo her minst 3 år til
- 4) Har ingen planer
- 5) Regner med å bo her resten av livet

- 1) I egen bolig
- 2) På gårds plass, i trappeoppgang e.l. ved boligen
- 3) I eller ved andres bolig
- 4) På offentlig transportmiddel eller på holdeplass
- 5) På eller ved kafé, restaurant, bar, dansested e.l.
- 6) På veg, gate, torg eller annen offentlig plass
- 7) På skole eller utdanningsinstitusjon
- 8) På egen arbeidsplass
- 9) På annet sted

- 1) Ukjent person
- 2) Tilfeldig bekjent
- 3) Person som brukte makt i sitt arbeid (politi, vaktmann e.l.)
- 4) Nabo, venn, kollega
- 5) Slektning (ikke familiemedlem)
- 6) Familiemedlem (evt. tidligere familiemedlem)
- 7) Klient, pasient, kunde
- 8) Annen person

- 0) Jordbruk, skogbruk
- 1) Fiske, fangst
- 2) Håndverk, industri, bergverk, bygg og anlegg
- 3) Handel, bank, forsikring
- 4) Privat tjenesteyting, f.eks. hotell, restaurant, frisør o.l.
- 5) Luft-, sjø- og landtransport, post, telegraf, telefon
- 6) Offentlig administrasjon i kommune, fylke eller stat
- 7) Undervisning, forskning
- 8) Offentlig tjenesteyting, politi, forsvar, helsevesen, kirker
- 9) Annen næring

- 1) Mottar AFP eller annen førtidspensjon
- 2) Mottar vanlig alderspensjon
- 3) Mottar etterlattepensjon
- 4) Mottar uførepensjon
- 5) Mottar overgangsstønnad til enslige forsørgere
- 6) Går på skole eller studerer minst 10 timer pr. uke
- 7) Arbeidsledig de tre siste månedene
- 8) Er inne til 1.-gangs militær- eller siviltjeneste

KORT 10

Reis2

Mai 2001						
Man	Tir	Ons	Tor	Fre	Lør	Søn
	1	2	3	4	5	6
7	8	9	10	11	12	13
14	15	16	17	18	19	20
21	22	23	24	25	26	27
28	29	30	31			

Juni 2001						
Man	Tir	Ons	Tor	Fre	Lør	Søn
				1	2	3
4	5	6	7	8	9	10
11	12	13	14	15	16	17
18	19	20	21	22	23	24
25	26	27	28	29	30	

Juli 2001						
Man	Tir	Ons	Tor	Fre	Lør	Søn
						1
2	3	4	5	6	7	8
9	10	11	12	13	14	15
16	17	18	19	20	21	22
23	24	25	26	27	28	29
30	31					

Levekår - tverrsnitt 2001

Prod. nr 0202

Saksbehandler: Liva Vågane (grønt nr. 800 83 028)
Seksjon for intervjuundersøkelser

Levekårsundersøkelsen 2001 - spørreskjema

Først vil vi takke for at du var villig til å bli intervjuet i forbindelse med Statistisk sentralbyrås levekårsundersøkelse. Vi setter stor pris på din deltakelse! Noen av de spørsmålene vi ønsker å stille i denne undersøkelsen er det enklere å besvare på et skjema enn i et intervju. Derfor har vi valgt å lage et spørreskjema om utvalgte tema i tillegg. Spørsmålene dreier seg først og fremst om friluftsliv, fritid og nærmiljø.

Nå håper vi du finner tid til å svare på det vedlagte spørreskjemaet og returnere det til oss i den frankerte svarkonvolutten så raskt som mulig. Vi ber deg svare så godt du kan, selv om det på noen av spørsmålene ikke er mulig å gi helt nøyaktige svar. Alle som returnerer skjemaet i utfylt stand er med i trekningen av **fem gavekort på kr. 1 000,-**. Dersom du ikke ønsker å delta, ber vi deg returnere skjemaet, slik at du unngår å bli purret.

Vi vil igjen presisere at det er frivillig å delta, at svarene vil bli behandlet konfidensielt, og at alle ansatte i Statistisk sentralbyrå har taushetsplikt. Datatilsynet har godkjent undersøkelsen, og alle opplysninger vil bli behandlet i henhold til lovfestede regler. Opplysninger om hva enkeltpersoner har svart på undersøkelsen vil aldri bli offentliggjort eller gitt videre. Du står fritt til å trekke deg fra undersøkelsen når som helst.

Dersom du ønsker å vite mer om undersøkelsen kan du ringe grønt nummer 800 83 028.

På forhånd tusen takk for hjelpen!

Med vennlig hilsen

Ole Sandvik
seksjonssjef

Liva Vågane
planlegger

Saksbehandlar: Liva Vågane (grønt nr. 800 83 028)
Seksjon for intervjuundersøkingar

Levekårsundersøkinga 2001 - spørjeskjema

Først vil vi takke for at du var villig til å bli intervjuet i samband med Statistisk sentralbyrå si levekårsundersøking. Vi set stor pris på di deltaking! Nokre av dei spørsmåla vi ønskjer å stille i denne undersøkinga er det enklare å svare på i eit skjema enn i eit intervju. Difor har vi valt å lage eit spørjeskjema om utvalde tema i tillegg. Spørsmåla dreier seg først og fremst om friluftsliv, fritid og nærmiljø.

No vonar vi du finn tid til å svare på det vedlagde spørjeskjemaet og returnere det til oss i den frankerte svarconvolutten så raskt som mogleg. Vi ber deg svare så godt du kan, sjølv om det på nokre av spørsmåla ikkje er mogleg å gje heilt nøyaktige svar. Alle som returnerer skjemaet i utfylt stand er med i trekninga av **fem gåvekort på kr. 1 000,-**. Dersom du ikkje ønskjer å delta, ber vi deg returnere skjemaet, slik at du ikkje blir purra.

Vi vil igjen presisere at det er frivillig å delta, at svara vil bli handsama konfidensielt, og at alle tilsette i Statistisk sentralbyrå har teieplikt. Datatilsynet har godkjent undersøkinga, og alle opplysningar vil bli handsama etter lovfesta reglar. Opplysningar om kva enkeltpersonar har svart på undersøkinga vil aldri bli offentleggjort eller gitt vidare. Du står fritt til å trekkje deg frå undersøkinga når som helst.

Dersom du ønskjer å vite meir om undersøkinga kan du ringje grønt nummer 800 83 028.

På førehand tusen takk for hjelpa!

Med venleg helsing

Ole Sandvik
seksjonssjef

Liva Vågane
planleggjar



Levekårsundersøkelsen - fritid og friluftsliv

Jeg samtykker i å delta i undersøkelsen:

Ja ⇒ Svar på spørsmålene og send deretter skjemaet til oss i vedlagte konvolutt. Dermed er du med i trekningen av fem gavekort à kr 1.000,-

Nei ⇒ Send skjemaet i vedlagte konvolutt, så blir du ikke purret

Eksempel på utfylling:

Xa) Har du i løpet av de siste 12 månedene vært på bær- eller sopptur?

Ja

Nei ⇒ Gå til spørsmål XX

Xb) Omtrent hvor mange ganger de siste 12 månedene har du...

	Ingen ganger	Antall ganger
...vært på bærtur?	<input type="checkbox"/>	<input type="text" value="1"/> <input type="text" value="3"/>
...vært på sopptur?	<input checked="" type="checkbox"/>	<input type="text"/>

TILBUD I NÆRMILJØET

- 1) Først ønsker vi å vite litt om hvilke tilbud du har der du bor og hvor mye du bruker dem.
- Dersom tilbudet ikke finnes innen 25 km fra boligen, krysser du av i første kolonne og går til neste tilbud.
 - Dersom tilbudet finnes innen 25 km, angir du avstanden til det nærmeste. (Bruk én desimal om den er under 1 km). Deretter angir du hvor ofte du har benyttet det nærmeste tilbudet i løpet av de siste 12 månedene, eller krysser av for "Ikke brukt".

	Finnes ikke innen 25 km	Avstand i km	Ikke brukt	Antall ganger siste 12 mnd
a) Park eller tilrettelagt grøntområde i tettsted.....	<input type="checkbox"/>	<input type="text"/>	<input type="checkbox"/>	<input type="text"/>
b) Større utmarksareal.....	<input type="checkbox"/>	<input type="text"/>	<input type="checkbox"/>	<input type="text"/>
c) Lysløype.....	<input type="checkbox"/>	<input type="text"/>	<input type="checkbox"/>	<input type="text"/>
d) Alpinanlegg.....	<input type="checkbox"/>	<input type="text"/>	<input type="checkbox"/>	<input type="text"/>
e) Svømmehall/-basseng.....	<input type="checkbox"/>	<input type="text"/>	<input type="checkbox"/>	<input type="text"/>
f) Tilrettelagt badeplass.....	<input type="checkbox"/>	<input type="text"/>	<input type="checkbox"/>	<input type="text"/>
g) Idrettshall.....	<input type="checkbox"/>	<input type="text"/>	<input type="checkbox"/>	<input type="text"/>
h) Idrettsplass, fotballbane, stadion.....	<input type="checkbox"/>	<input type="text"/>	<input type="checkbox"/>	<input type="text"/>
i) Tennisbane.....	<input type="checkbox"/>	<input type="text"/>	<input type="checkbox"/>	<input type="text"/>
j) Golfbane.....	<input type="checkbox"/>	<input type="text"/>	<input type="checkbox"/>	<input type="text"/>
k) Skytebane.....	<input type="checkbox"/>	<input type="text"/>	<input type="checkbox"/>	<input type="text"/>
l) Eldresenter (besvares bare av de over 60 år).....	<input type="checkbox"/>	<input type="text"/>	<input type="checkbox"/>	<input type="text"/>
m) Ungdomsklubb.....	<input type="checkbox"/>	<input type="text"/>	<input type="checkbox"/>	<input type="text"/>
n) Restaurant, kafé.....	<input type="checkbox"/>	<input type="text"/>	<input type="checkbox"/>	<input type="text"/>

1) forts.	Finnes ikke innen 25 km	Avstand i km	Ikke brukt	Antall ganger siste 12 mnd
o) Barne-/ungdomsskole.....	<input type="checkbox"/>	<input type="text"/>	<input type="checkbox"/>	<input type="text"/>
p) Folkebibliotek, stoppested for bokbuss/-båt.....	<input type="checkbox"/>	<input type="text"/>	<input type="checkbox"/>	<input type="text"/>
q) Kino.....	<input type="checkbox"/>	<input type="text"/>	<input type="checkbox"/>	<input type="text"/>
r) Postkontor.....	<input type="checkbox"/>	<input type="text"/>	<input type="checkbox"/>	<input type="text"/>
s) Dagligvarebutikk.....	<input type="checkbox"/>	<input type="text"/>	<input type="checkbox"/>	<input type="text"/>
t) Senter med flere butikker.....	<input type="checkbox"/>	<input type="text"/>	<input type="checkbox"/>	<input type="text"/>

2a) Hvor ofte benytter du gang-/sykkelvei (ikke fortau)?

Daglig Ukentlig Månedlig Sjeldnere

2b) Hva er avstanden til nærmeste gang-/sykkelvei?

meter

Finnes ikke innen 1 km

FYSISK AKTIVITET I FRITIDEN

3a) Nedenfor har vi listet opp en del fysiske aktiviteter. Driver du på fritiden med noen av disse aktivitetene regelmessig (dvs. minst én gang i måneden når det er sesong)?

Ja, driver regelmessig med en eller flere aktiviteter

Nei, driver ikke regelmessig med noen slike aktiviteter ⇨ *Gå til spørsmål 6*

3b) For hver aktivitet ber vi deg sette ett kryss - enten for at du ikke deltar, eller hvordan aktiviteten hovedsakelig foregår. For de aktivitetene du har deltatt i, ber vi deg oppgi hvor mange ganger du utførte aktiviteten de siste 12 månedene.

(Sett ett kryss for hver linje og skriv antall ganger)

	Deltar ikke	Gjennom idrettslag/bedriftslag	Utenom idrettslag		Antall ganger siste 12 mnd
			Sammen med andre	Alene	
a) Jogge-/løpeturer.....	<input type="checkbox"/>	<input type="checkbox"/>	<input type="checkbox"/>	<input type="checkbox"/>	<input type="text"/>
b) Skitur/langrenn.....	<input type="checkbox"/>	<input type="checkbox"/>	<input type="checkbox"/>	<input type="checkbox"/>	<input type="text"/>
c) Svømming.....	<input type="checkbox"/>	<input type="checkbox"/>	<input type="checkbox"/>	<input type="checkbox"/>	<input type="text"/>
d) Sykling.....	<input type="checkbox"/>	<input type="checkbox"/>	<input type="checkbox"/>	<input type="checkbox"/>	<input type="text"/>
e) Gang/marsj.....	<input type="checkbox"/>	<input type="checkbox"/>	<input type="checkbox"/>	<input type="checkbox"/>	<input type="text"/>
f) Folke-/selskapsdans, (jazz-) ballett.....	<input type="checkbox"/>	<input type="checkbox"/>	<input type="checkbox"/>	<input type="checkbox"/>	<input type="text"/>
g) Aerobics, gymnastikk, trimparti.....	<input type="checkbox"/>	<input type="checkbox"/>	<input type="checkbox"/>	<input type="checkbox"/>	<input type="text"/>
h) Styrketrening.....	<input type="checkbox"/>	<input type="checkbox"/>	<input type="checkbox"/>	<input type="checkbox"/>	<input type="text"/>
i) Fotball.....	<input type="checkbox"/>	<input type="checkbox"/>	<input type="checkbox"/>	<input type="checkbox"/>	<input type="text"/>
j) Håndball.....	<input type="checkbox"/>	<input type="checkbox"/>	<input type="checkbox"/>	<input type="checkbox"/>	<input type="text"/>
k) Ishockey, bandy.....	<input type="checkbox"/>	<input type="checkbox"/>	<input type="checkbox"/>	<input type="checkbox"/>	<input type="text"/>
l) Annen lagidrett.....	<input type="checkbox"/>	<input type="checkbox"/>	<input type="checkbox"/>	<input type="checkbox"/>	<input type="text"/>
m) Tennis.....	<input type="checkbox"/>	<input type="checkbox"/>	<input type="checkbox"/>	<input type="checkbox"/>	<input type="text"/>
n) Squash.....	<input type="checkbox"/>	<input type="checkbox"/>	<input type="checkbox"/>	<input type="checkbox"/>	<input type="text"/>
o) Golf.....	<input type="checkbox"/>	<input type="checkbox"/>	<input type="checkbox"/>	<input type="checkbox"/>	<input type="text"/>
p) Annen individuell idrett.....	<input type="checkbox"/>	<input type="checkbox"/>	<input type="checkbox"/>	<input type="checkbox"/>	<input type="text"/>

4) Har du løpet av de siste 12 månedene trent på trenings- eller helsesenter?

Ja ⇒ Omtrent hvor mange ganger?

Nei

5) Hvor store utgifter har gått med til utstyr, turer, treningsstudio, squashhall, golfbane, alpinanlegg, (start)kontingenter o.l. i forbindelse med din trening eller mosjon i løpet av de siste 12 månedene?

kr

Ingen utgifter

6) Hvor ofte (i sesongen) driver du regelmessig med fysisk aktivitet i fritiden for å trene eller mosjonere?

<input type="checkbox"/> Aldri	<input type="checkbox"/> 2 ganger i uka
<input type="checkbox"/> Sjeldnere enn hver måned	<input type="checkbox"/> 3-4 ganger i uka
<input type="checkbox"/> 1-2 ganger i måneden	<input type="checkbox"/> Omtrent daglig
<input type="checkbox"/> 1 gang i uka	

FRILUFTSLIVSAKTIVITETER

7a) Har du i løpet av de siste 12 månedene vært på tur til fots i skog og mark eller på fjellet?

Ja

Nei ⇒ *Gå til spørsmål 8a*

7b) Omtrent hvor mange ganger de siste 12 månedene har du...

	Ingen ganger	Antall ganger...	
		i skog/mark	på fjellet
...gått kortere dagstur (under 3 timer) til fots?	<input type="checkbox"/>	<input type="text"/>	<input type="text"/>
...gått lengre dagstur (3 timer eller mer) til fots?	<input type="checkbox"/>	<input type="text"/>	<input type="text"/>
...vært på overnattingstur til fots?	<input type="checkbox"/>	<input type="text"/>	<input type="text"/>

8a) Har du i løpet av de siste 12 månedene vært på bær- eller sopptur?

Ja

Nei ⇒ *Gå til spørsmål 9a*

8b) Omtrent hvor mange ganger de siste 12 månedene har du...

	Ingen ganger	Antall ganger
...vært på bærtur?	<input type="checkbox"/>	<input type="text"/>
...vært på sopptur?	<input type="checkbox"/>	<input type="text"/>

9a) Har du i løpet av de siste 12 månedene vært på jakt?

Ja

Nei ⇒ *Gå til spørsmål 10a*

9b) Omtrent hvor mange ganger de siste 12 månedene har du...

	Ingen ganger	Antall ganger
...jaktet på storvilt?	<input type="checkbox"/>	<input type="text"/>
...jaktet på småvilt?	<input type="checkbox"/>	<input type="text"/>

10a) Har du i løpet av de siste 12 månedene vært på fisketur?

- Ja
 Nei ⇒ *Gå til spørsmål 11a*

10b) Omtrent hvor mange ganger de siste 12 månedene har du...

(Regn bare én gang pr. dag)

	Ingen ganger	Antall ganger i ... saltvann	Antall ganger i ... ferskvann
...fisket etter laks, sjøørret eller sjørøye?	<input type="checkbox"/>	<input type="text"/>	<input type="text"/>
...fisket etter annen fisk?	<input type="checkbox"/>	<input type="text"/>	<input type="text"/>

11a) Har du i løpet av de siste 12 månedene vært på padle-/rotur eller tur med seil-/motorbåt?

- Ja
 Nei ⇒ *Gå til spørsmål 12a*

11b) Omtrent hvor mange ganger de siste 12 månedene har du...

	Ingen ganger	Antall ganger i ... saltvann	Antall ganger i ... ferskvann
...vært på overnattingstur med motor- eller seilbåt?	<input type="checkbox"/>	<input type="text"/>	<input type="text"/>
...vært på tur med motor- eller seilbåt? <i>(Regn bare én gang pr. dag)</i>	<input type="checkbox"/>	<input type="text"/>	<input type="text"/>
...vært på overnattingstur med kano/kajakk/robåt/seilbrett?	<input type="checkbox"/>	<input type="text"/>	<input type="text"/>
...vært på tur med kano/kajakk/robåt/seilbrett? <i>(Regn bare én gang pr. dag)</i>	<input type="checkbox"/>	<input type="text"/>	<input type="text"/>

12a) Har du i løpet av de siste 12 månedene vært på sykkeltur i naturomgivelser?

- Ja
 Nei ⇒ *Gå til spørsmål 13a*

12b) Omtrent hvor mange ganger de siste 12 månedene har du...

	Ingen ganger	Antall ganger
...vært på kortere sykkeltur (under 3 timer)? <i>(Regn bare én gang pr. dag)</i>	<input type="checkbox"/>	<input type="text"/>
...vært på lengre sykkeltur (mer enn 3 timer)?	<input type="checkbox"/>	<input type="text"/>
...vært på overnattingstur med sykkel?	<input type="checkbox"/>	<input type="text"/>

13a) Har du i løpet av de siste 12 månedene vært på ridetur i naturomgivelser?

- Ja
 Nei ⇒ *Gå til spørsmål 14a*

13b) Omtrent hvor mange ganger de siste 12 månedene har du...

	Ingen ganger	Antall ganger
...vært på tur med hest? <i>(Regn bare én gang pr. dag)</i>	<input type="checkbox"/>	<input type="text"/>
...vært på overnattingstur med hest?	<input type="checkbox"/>	<input type="text"/>

14a) Har du i løpet av de siste 12 månedene vært på skitur i skog og mark eller på fjellet?

- Ja
 Nei ⇒ *Gå til spørsmål 15*

14b) Omtrent hvor mange ganger de siste 12 månedene har du...

	Ingen ganger	Antall ganger...	
		i skog/mark	på fjellet
...gått kortere skitur (under 3 timer)? <i>(Regn bare én gang pr. dag)</i>	<input type="checkbox"/>	<input type="checkbox"/>	<input type="checkbox"/>
...gått lengre skitur (3 timer eller mer)?	<input type="checkbox"/>	<input type="checkbox"/>	<input type="checkbox"/>
...vært på skitur med overnatting?	<input type="checkbox"/>	<input type="checkbox"/>	<input type="checkbox"/>

15) Har du i løpet av de siste 12 månedene vært på tur på skøyter på islagte vann eller vassdrag (ikke bane)?

- Ja ⇒ Omtrent hvor mange ganger?
- Nei

16a) Har du i løpet av de siste 12 månedene kjørt på ski eller snowboard i alpinanlegg eller vært på tur i fjellet for å kjøre løssnø (off piste)?

- Ja
 Nei ⇒ *Gå til spørsmål 17a*

16b) Omtrent hvor mange ganger de siste 12 månedene har du...
(Regn bare én gang pr. dag)

	Ingen ganger	Antall ganger med...		
		snowboard	telemark	alpint
... kjørt i alpinanlegg?	<input type="checkbox"/>	<input type="checkbox"/>	<input type="checkbox"/>	<input type="checkbox"/>
... kjørt løssnø/off piste i tilknytning til alpinanlegg?	<input type="checkbox"/>	<input type="checkbox"/>	<input type="checkbox"/>	<input type="checkbox"/>
... kjørt løssnø/off piste i fjellet? (ikke alpinanlegg)	<input type="checkbox"/>	<input type="checkbox"/>	<input type="checkbox"/>	<input type="checkbox"/>

17a) Har du i løpet av de siste 12 månedene drevet med klatring, brevandring, juvvandring, elvepadling eller rafting?

- Ja
 Nei ⇒ *Gå til spørsmål 18a*

17b) Omtrent hvor mange ganger de siste 12 månedene har du...

	Ingen ganger	Antall ganger
... klatret i fjell eller is?	<input type="checkbox"/>	<input type="checkbox"/>
... vært på brevandring?	<input type="checkbox"/>	<input type="checkbox"/>
... vært på juvvandring, grottevandring eller liknende?	<input type="checkbox"/>	<input type="checkbox"/>
... vært med på rafting?	<input type="checkbox"/>	<input type="checkbox"/>
... drevet med elvepadling i kano, kajakk eller elvebrett?	<input type="checkbox"/>	<input type="checkbox"/>

18a) Har du i løpet av de siste 12 månedene drevet med terrengsykling, skiseiling, hundekjøring, eller snøscooterkjøring?

- Ja
 Nei ⇒ *Gå til spørsmål 19a*

18b) Omtrent hvor mange ganger de siste 12 månedene har du...

(Regn bare en gang pr. dag)

	Ingen ganger	Antall ganger
... vært på sykkeltur på sti eller ute i terrenget?	<input type="checkbox"/>	<input type="text"/>
... drevet med skiseiling?	<input type="checkbox"/>	<input type="text"/>
... kjørt snøscooter i fritiden?	<input type="checkbox"/>	<input type="text"/>
... kjørt med hundspann/trekkhund?	<input type="checkbox"/>	<input type="text"/>

19a) Har du i løpet av de siste 12 månedene badet, solt deg eller vært på spasertur?

- Ja
 Nei ⇒ *Gå til spørsmål 20a*

19b) Omtrent hvor mange ganger de siste 12 månedene har du...

(Regn bare en gang pr. dag)

	Ingen ganger	Antall ganger
...badet i salt- eller ferskvann? (Regn ikke med bading i basseng)	<input type="checkbox"/>	<input type="text"/>
...solt deg? (Regn ikke med soling i hage eller på egen uteplass)	<input type="checkbox"/>	<input type="text"/>
...vært på kortere spasertur i nærheten av hjemmet? (Ikke regn med handleturer og turer til/fra arbeid)	<input type="checkbox"/>	<input type="text"/>

20a) Omtrent hvor ofte de siste 12 månedene har du drevet med friluftslivsaktiviteter i ditt nærområde, dvs. innen 2 km fra der du bor?

- Omtrent daglig
 3-4 ganger i uka
 1-2 ganger i uka
 1-2 ganger i måneden
 Sjeldnere enn hver måned
 Aldri

20b) Har du i løpet av de siste 12 månedene drevet med friluftslivsaktiviteter i et dagstuumråde, dvs. et område mellom 2 og 50 km fra der du bor?

- Ja ⇒ **Omtrent hvor mange dager?**
 Nei

20c) Har du i løpet av de siste 12 månedene drevet med friluftslivsaktiviteter i et ferietuumråde, dvs. et område minst 50 km fra der du bor?

- Ja ⇒ **Omtrent hvor mange dager?**
 Nei

21) Er du medlem av noen av de følgende friluftslivs- og naturvernorganisasjonene?

	Ja	Nei
Norges jeger og fiskeforbund (NJFF) eller annen jakt- og fiskeforening	<input type="checkbox"/>	<input type="checkbox"/>
Den Norske Turistforening (DNT) eller annen turistforening eller turlag	<input type="checkbox"/>	<input type="checkbox"/>
Speiderorganisasjon (Norges Speiderforbund eller KFUK/KFUM Speideren)	<input type="checkbox"/>	<input type="checkbox"/>
Annen friluftslivsorganisasjon	<input type="checkbox"/>	<input type="checkbox"/>
Norges Naturvernforbund/Natur og ungdom	<input type="checkbox"/>	<input type="checkbox"/>
Bellona, Greenpeace, Norges Miljøvernforbund, Verdens naturfond (WWF - Norge)	<input type="checkbox"/>	<input type="checkbox"/>

FRILUFTSLIVETS BETYDNING

22) Nedenfor har vi listet opp en del forhold som omhandler våre fritidsvaner. For hvert forhold ber vi deg angi hvor viktig det er for deg i din fritid.

Sett ett kryss for hver linje

	Ikke viktig	Lite viktig	Noe viktig	Viktig	Svært viktig
a) Være sammen med familie og venner.....	<input type="checkbox"/>	<input type="checkbox"/>	<input type="checkbox"/>	<input type="checkbox"/>	<input type="checkbox"/>
b) Komme meg ut på tur i naturen.....	<input type="checkbox"/>	<input type="checkbox"/>	<input type="checkbox"/>	<input type="checkbox"/>	<input type="checkbox"/>
c) Oppløve kunst og delta i kulturaktiviteter.....	<input type="checkbox"/>	<input type="checkbox"/>	<input type="checkbox"/>	<input type="checkbox"/>	<input type="checkbox"/>
d) Trimme og holde meg i fysisk form.....	<input type="checkbox"/>	<input type="checkbox"/>	<input type="checkbox"/>	<input type="checkbox"/>	<input type="checkbox"/>
e) Få avveksling fra hverdagens stress og mas.....	<input type="checkbox"/>	<input type="checkbox"/>	<input type="checkbox"/>	<input type="checkbox"/>	<input type="checkbox"/>
f) Slappe av hjemme.....	<input type="checkbox"/>	<input type="checkbox"/>	<input type="checkbox"/>	<input type="checkbox"/>	<input type="checkbox"/>
g) Få brukt mine ferdigheter og kunnskaper.....	<input type="checkbox"/>	<input type="checkbox"/>	<input type="checkbox"/>	<input type="checkbox"/>	<input type="checkbox"/>
h) Oppløve natur og landskap	<input type="checkbox"/>	<input type="checkbox"/>	<input type="checkbox"/>	<input type="checkbox"/>	<input type="checkbox"/>
i) Oppsøke spennende og utfordrende situasjoner.....	<input type="checkbox"/>	<input type="checkbox"/>	<input type="checkbox"/>	<input type="checkbox"/>	<input type="checkbox"/>

23) Har du drevet med friluftslivsaktiviteter de siste 12 månedene?

- Ja
 Nei ⇒ *Send inn spørreskjemaet i vedlagte konvolutt*

Spørsmål 24-26 skal bare besvares av de som har drevet med friluftslivsaktiviteter de siste 12 månedene.

24) Er friluftsliv den viktigste fritidsaktiviteten du driver med?

- Ja
 Å drive med friluftsliv er viktig, men ikke den viktigste fritidsaktiviteten jeg driver med
 Nei, friluftsliv er ikke spesielt viktig sammenliknet med andre fritidsaktiviteter jeg driver med

25a) Hvilken av friluftslivsaktivitetene du driver med på sommeren betyr mest for deg?

.....

25b) Hvilken av friluftslivsaktivitetene du driver med på vinteren betyr mest for deg?

.....

26) Nedenfor har vi listet opp en del forhold som kan ha betydning for om man driver med friluftsliv. For hvert forhold ber vi deg angi hvor viktig det er for at du driver med friluftsliv.

Sett ett kryss for hver linje

	Ikke viktig	Lite viktig	Noe viktig	Viktig	Svært viktig
a) Jeg får oppleve naturens stillhet og fred.....	<input type="checkbox"/>	<input type="checkbox"/>	<input type="checkbox"/>	<input type="checkbox"/>	<input type="checkbox"/>
b) Jeg får mosjon og trening.....	<input type="checkbox"/>	<input type="checkbox"/>	<input type="checkbox"/>	<input type="checkbox"/>	<input type="checkbox"/>
c) Jeg får være sammen med venner.....	<input type="checkbox"/>	<input type="checkbox"/>	<input type="checkbox"/>	<input type="checkbox"/>	<input type="checkbox"/>
d) Jeg lærer å mestre slitsomme og utfordrende situasjoner	<input type="checkbox"/>	<input type="checkbox"/>	<input type="checkbox"/>	<input type="checkbox"/>	<input type="checkbox"/>
e) Jeg får oppleve plante- og dyreliv.....	<input type="checkbox"/>	<input type="checkbox"/>	<input type="checkbox"/>	<input type="checkbox"/>	<input type="checkbox"/>
f) Jeg får forandring fra daglige rutiner.....	<input type="checkbox"/>	<input type="checkbox"/>	<input type="checkbox"/>	<input type="checkbox"/>	<input type="checkbox"/>
g) Jeg får bruke kroppen allsidig.....	<input type="checkbox"/>	<input type="checkbox"/>	<input type="checkbox"/>	<input type="checkbox"/>	<input type="checkbox"/>
h) Jeg får utviklet ulike ferdigheter.....	<input type="checkbox"/>	<input type="checkbox"/>	<input type="checkbox"/>	<input type="checkbox"/>	<input type="checkbox"/>
i) Jeg får mulighet til å høste fra naturen.....	<input type="checkbox"/>	<input type="checkbox"/>	<input type="checkbox"/>	<input type="checkbox"/>	<input type="checkbox"/>
j) Jeg får være sammen med familien.....	<input type="checkbox"/>	<input type="checkbox"/>	<input type="checkbox"/>	<input type="checkbox"/>	<input type="checkbox"/>
k) Jeg får søke utfordringer som kan innebære risiko.....	<input type="checkbox"/>	<input type="checkbox"/>	<input type="checkbox"/>	<input type="checkbox"/>	<input type="checkbox"/>
l) Jeg får samlet nye krefter og overskudd.....	<input type="checkbox"/>	<input type="checkbox"/>	<input type="checkbox"/>	<input type="checkbox"/>	<input type="checkbox"/>
m) Jeg får oppleve storheten i Guds skaperverk.....	<input type="checkbox"/>	<input type="checkbox"/>	<input type="checkbox"/>	<input type="checkbox"/>	<input type="checkbox"/>
n) Jeg opplever å ha kontroll over kroppen (kroppsbeherskelse).....	<input type="checkbox"/>	<input type="checkbox"/>	<input type="checkbox"/>	<input type="checkbox"/>	<input type="checkbox"/>
o) Jeg får tid til å tenke over tilværelsen.....	<input type="checkbox"/>	<input type="checkbox"/>	<input type="checkbox"/>	<input type="checkbox"/>	<input type="checkbox"/>
p) Jeg får oppleve fart og spenning.....	<input type="checkbox"/>	<input type="checkbox"/>	<input type="checkbox"/>	<input type="checkbox"/>	<input type="checkbox"/>
q) Jeg får være sammen med andre som har samme interesser som meg.....	<input type="checkbox"/>	<input type="checkbox"/>	<input type="checkbox"/>	<input type="checkbox"/>	<input type="checkbox"/>
r) Jeg får oppleve landskap og stemninger i naturen.....	<input type="checkbox"/>	<input type="checkbox"/>	<input type="checkbox"/>	<input type="checkbox"/>	<input type="checkbox"/>
s) Jeg kan ta vare på min egen helse.....	<input type="checkbox"/>	<input type="checkbox"/>	<input type="checkbox"/>	<input type="checkbox"/>	<input type="checkbox"/>
t) Jeg kommer bort fra stress og mas.....	<input type="checkbox"/>	<input type="checkbox"/>	<input type="checkbox"/>	<input type="checkbox"/>	<input type="checkbox"/>
u) Jeg kan ta meg ut og kjenne at jeg blir skikkelig sliten.....	<input type="checkbox"/>	<input type="checkbox"/>	<input type="checkbox"/>	<input type="checkbox"/>	<input type="checkbox"/>
v) Jeg får oppleve samhørighet med naturen.....	<input type="checkbox"/>	<input type="checkbox"/>	<input type="checkbox"/>	<input type="checkbox"/>	<input type="checkbox"/>
w) Jeg får være alene.....	<input type="checkbox"/>	<input type="checkbox"/>	<input type="checkbox"/>	<input type="checkbox"/>	<input type="checkbox"/>
x) Jeg lærer om naturen.....	<input type="checkbox"/>	<input type="checkbox"/>	<input type="checkbox"/>	<input type="checkbox"/>	<input type="checkbox"/>
y) Jeg opplever frihet og uavhengighet.....	<input type="checkbox"/>	<input type="checkbox"/>	<input type="checkbox"/>	<input type="checkbox"/>	<input type="checkbox"/>
z) Jeg kommer til steder jeg er spesielt glad i.....	<input type="checkbox"/>	<input type="checkbox"/>	<input type="checkbox"/>	<input type="checkbox"/>	<input type="checkbox"/>

Tusen takk for hjelpen!!



Levekårsundersøkinga - fritid og friluftsliv

Eg samtykkjer i å vere med i undersøkinga:

Ja ⇒ Svar på spørsmåla og send deretter skjemaet til oss i vedlagde konvolutt. Dermed er du med i trekninga av fem gavekort à kr 1.000,-

Nei ⇒ Send skjemaet i vedlagde konvolutt, så blir du ikkje purra

Eksempel på utfylling:

Xa) Har du i løpet av dei siste 12 månadene vore på bær- eller sopptur?

Ja

Nei ⇒ Gå til spørsmål 9a

Xb) Omtrent kor mange gonger dei siste 12 månadene har du...

	Ingen gonger	Talet på gonger
...vore på bærtur?	<input type="checkbox"/>	<input type="text" value="1"/> <input type="text" value="3"/>
...vore på sopptur?	<input checked="" type="checkbox"/>	<input type="text"/>

TILBOD I NÆRMILJØET

- 1) Først ønskjer vi å vite litt om kva tilbud du har der du bor og kor mykje du bruker dei.
- Dersom tilbudet ikkje finst innan 25 km frå bustaden, set du kryss i første kolonne og går til neste tilbud.
 - Dersom tilbudet finst innan 25 km, angir du avstanden til det næraste. (Bruk éin desimal om den er under 1 km). Deretter angir du kor ofte du har nytta det næraste tilbudet i løpet av dei siste 12 månadene, eller set kryss for "Ikkje brukt".

	Finst ikkje innan 25 km	Avstand i km	Ikkje brukt	Gonger nytta siste 12 mnd
a) Park eller tilrettelagt grøntområde i tettstad.....	<input type="checkbox"/>	<input type="text"/>	<input type="checkbox"/>	<input type="text"/>
b) Større utmarksareal.....	<input type="checkbox"/>	<input type="text"/>	<input type="checkbox"/>	<input type="text"/>
c) Lysløype.....	<input type="checkbox"/>	<input type="text"/>	<input type="checkbox"/>	<input type="text"/>
d) Alpinanlegg.....	<input type="checkbox"/>	<input type="text"/>	<input type="checkbox"/>	<input type="text"/>
e) Symjehall/-basseng.....	<input type="checkbox"/>	<input type="text"/>	<input type="checkbox"/>	<input type="text"/>
f) Tilrettelagt badeplass.....	<input type="checkbox"/>	<input type="text"/>	<input type="checkbox"/>	<input type="text"/>
g) Idrettshall.....	<input type="checkbox"/>	<input type="text"/>	<input type="checkbox"/>	<input type="text"/>
h) Idrettsplass, fotballbane, stadion.....	<input type="checkbox"/>	<input type="text"/>	<input type="checkbox"/>	<input type="text"/>
i) Tennisbane.....	<input type="checkbox"/>	<input type="text"/>	<input type="checkbox"/>	<input type="text"/>
j) Golfbane.....	<input type="checkbox"/>	<input type="text"/>	<input type="checkbox"/>	<input type="text"/>
k) Skytebane.....	<input type="checkbox"/>	<input type="text"/>	<input type="checkbox"/>	<input type="text"/>
l) Eldresenter.....	<input type="checkbox"/>	<input type="text"/>	<input type="checkbox"/>	<input type="text"/>
m) Ungdomsklubb.....	<input type="checkbox"/>	<input type="text"/>	<input type="checkbox"/>	<input type="text"/>
n) Restaurant, kafé.....	<input type="checkbox"/>	<input type="text"/>	<input type="checkbox"/>	<input type="text"/>

	Finst ikkje innan 25 km	Avstand i km	Ikkje brukt	Gonger nytta siste 12 mnd
o) Barne-/ungdomsskule.....	<input type="checkbox"/>	<input type="text"/>	<input type="checkbox"/>	<input type="text"/>
p) Folkebibliotek, stoppestad for bokbuss/-båt.....	<input type="checkbox"/>	<input type="text"/>	<input type="checkbox"/>	<input type="text"/>
q) Kino.....	<input type="checkbox"/>	<input type="text"/>	<input type="checkbox"/>	<input type="text"/>
r) Postkontor.....	<input type="checkbox"/>	<input type="text"/>	<input type="checkbox"/>	<input type="text"/>
s) Daglegvarebutikk.....	<input type="checkbox"/>	<input type="text"/>	<input type="checkbox"/>	<input type="text"/>
t) Senter med fleire butikkar.....	<input type="checkbox"/>	<input type="text"/>	<input type="checkbox"/>	<input type="text"/>

2a) Kor ofte nyttar du gang-/sykkelveg (ikkje fortau)?

- Dagleg Kvar veke Kvar månad Sjeldnare

2b) Kva er avstanden til næraste gang-/sykkelveg?

meter

- Finst ikkje innan 1 km

FYSISK AKTIVITET I FRITIDA

3a) Nedanfor har vi lista opp ein del fysiske aktivitetar. Driv du på fritida med nokre av desse aktivitetane regelmessig (dvs. minst éin gong i månaden når det er sesong)?

- Ja, driv regelmessig med ein eller fleire aktivitetar
 Nei, driv ikkje regelmessig med slike aktivitetar ⇒ *Gå til spørsmål 6*

3b) For kvar aktivitet ber vi deg setje eitt kryss - anten for at du ikkje deltek, eller korleis aktiviteten hovudsakleg går føre seg. For dei aktivitetane du har delteke i, ber vi deg oppgi kor mange gonger du utførte aktiviteten dei siste 12 månedene.

(Set eitt kryss for kvar linje og skriv talet på gonger)

	Deltek ikkje	Gjennom idrettslag/ bedriftslag	Utanom idrettslag		Talet på gonger siste 12 mnd
			Saman med andre	Aleine	
a) Jogge-/løpeturar.....	<input type="checkbox"/>	<input type="checkbox"/>	<input type="checkbox"/>	<input type="checkbox"/>	<input type="text"/>
b) Skiturar/langrenn.....	<input type="checkbox"/>	<input type="checkbox"/>	<input type="checkbox"/>	<input type="checkbox"/>	<input type="text"/>
c) Symjing.....	<input type="checkbox"/>	<input type="checkbox"/>	<input type="checkbox"/>	<input type="checkbox"/>	<input type="text"/>
d) Sykling.....	<input type="checkbox"/>	<input type="checkbox"/>	<input type="checkbox"/>	<input type="checkbox"/>	<input type="text"/>
e) Gang/marsj.....	<input type="checkbox"/>	<input type="checkbox"/>	<input type="checkbox"/>	<input type="checkbox"/>	<input type="text"/>
f) Folke-/selskapsdans, (jazz-) ballett.....	<input type="checkbox"/>	<input type="checkbox"/>	<input type="checkbox"/>	<input type="checkbox"/>	<input type="text"/>
g) Aerobics, gymnastikk, trimparti.....	<input type="checkbox"/>	<input type="checkbox"/>	<input type="checkbox"/>	<input type="checkbox"/>	<input type="text"/>
h) Styrketrening.....	<input type="checkbox"/>	<input type="checkbox"/>	<input type="checkbox"/>	<input type="checkbox"/>	<input type="text"/>
i) Fotball.....	<input type="checkbox"/>	<input type="checkbox"/>	<input type="checkbox"/>	<input type="checkbox"/>	<input type="text"/>
j) Handball.....	<input type="checkbox"/>	<input type="checkbox"/>	<input type="checkbox"/>	<input type="checkbox"/>	<input type="text"/>
k) Ishockey, bandy.....	<input type="checkbox"/>	<input type="checkbox"/>	<input type="checkbox"/>	<input type="checkbox"/>	<input type="text"/>
l) Annan lagidrett.....	<input type="checkbox"/>	<input type="checkbox"/>	<input type="checkbox"/>	<input type="checkbox"/>	<input type="text"/>
m) Tennis.....	<input type="checkbox"/>	<input type="checkbox"/>	<input type="checkbox"/>	<input type="checkbox"/>	<input type="text"/>
n) Squash.....	<input type="checkbox"/>	<input type="checkbox"/>	<input type="checkbox"/>	<input type="checkbox"/>	<input type="text"/>
o) Golf.....	<input type="checkbox"/>	<input type="checkbox"/>	<input type="checkbox"/>	<input type="checkbox"/>	<input type="text"/>
p) Annan individuell idrett.....	<input type="checkbox"/>	<input type="checkbox"/>	<input type="checkbox"/>	<input type="checkbox"/>	<input type="text"/>

4) Har du løpet av dei siste 12 månedene trent på trenings- eller helsesenter?

Ja ⇒ Omtrent kor mange gonger?

Nei

5) Kor store utgifter har du hatt til utstyr, turar, treningsstudio, squashhall, golfbane, alpinanlegg, (start)kontingentar o.l. i samband med trening eller mosjon i løpet av dei siste 12 månedene?

kr

Ingen utgifter

6) Kor ofte (i sesongen) driv du regelmessig med fysisk aktivitet i fritida for å trene eller mosjonere?

<input type="checkbox"/> Aldri	<input type="checkbox"/> 2 gonger i veka
<input type="checkbox"/> Sjeldnare enn kvar månad	<input type="checkbox"/> 3-4 gonger i veka
<input type="checkbox"/> 1-2 gonger i månaden	<input type="checkbox"/> Omtrent dagleg
<input type="checkbox"/> 1 gong i veka	

FRILUFTSLIVSAKTIVITETAR

7a) Har du i løpet av dei siste 12 månedene vore på tur til fots i skog og mark eller på fjellet?

Ja

Nei ⇒ *Gå til spørsmål 8a*

7b) Omtrent kor mange gonger dei siste 12 månedene har du...

	Ingen gonger	Talet på gonger... i skog/mark på fjellet	
...gått kortare dagstur (under 3 timar) til fots?	<input type="checkbox"/>	<input type="text"/>	<input type="text"/>
...gått lengre dagstur (3 timar eller meir) til fots?	<input type="checkbox"/>	<input type="text"/>	<input type="text"/>
...vore på fottur med overnatting?	<input type="checkbox"/>	<input type="text"/>	<input type="text"/>

8a) Har du i løpet av dei siste 12 månedene vore på bær- eller sopptur?

Ja

Nei ⇒ *Gå til spørsmål 9a*

8b) Omtrent kor mange gonger dei siste 12 månedene har du...

	Ingen gonger	Talet på gonger
...vore på bærtur?	<input type="checkbox"/>	<input type="text"/>
...vore på sopptur?	<input type="checkbox"/>	<input type="text"/>

9a) Har du i løpet av dei siste 12 månedene vore på jakt?

Ja

Nei ⇒ *Gå til spørsmål 10a*

9b) Omtrent kor mange gonger dei siste 12 månadene har du...

	Ingen gonger	Talet på gonger
...jakta på storvilt?	<input type="checkbox"/>	<input type="text"/>
...jakta på småvilt?	<input type="checkbox"/>	<input type="text"/>

10a) Har du i løpet av dei siste 12 månadene vore på fisketur?

- Ja
 Nei ⇒ *Gå til spørsmål 11a*

10b) Omtrent kor mange gonger dei siste 12 månadene har du...

(Tel berre éin gong pr. dag)

	Ingen gonger	Talet på gonger i ... saltvatn	Talet på gonger i ... ferskvatn
...fiska etter laks, sjøaure eller sjørøye?	<input type="checkbox"/>	<input type="text"/>	<input type="text"/>
...fiska etter annan fisk?	<input type="checkbox"/>	<input type="text"/>	<input type="text"/>

11a) Har du i løpet av dei siste 12 månadene vore på padle-/rotur eller tur med segl-/motorbåt?

- Ja
 Nei ⇒ *Gå til spørsmål 12a*

11b) Omtrent kor mange gonger dei siste 12 månadene har du...

	Ingen gonger	Talet på gonger i ... saltvatn	Talet på gonger i ... ferskvatn
...vore på overnattingstur med motor- eller seglbåt?	<input type="checkbox"/>	<input type="text"/>	<input type="text"/>
...vore på tur med motor- eller seglbåt? <i>(Tel berre éin gong pr. dag)</i>	<input type="checkbox"/>	<input type="text"/>	<input type="text"/>
...vore på overnattingstur med kano/kajakk/robåt/seglbrett?	<input type="checkbox"/>	<input type="text"/>	<input type="text"/>
...vore på tur med kano/kajakk/robåt/seglbrett? <i>(Tel berre éin gong pr. dag)</i>	<input type="checkbox"/>	<input type="text"/>	<input type="text"/>

12a) Har du i løpet av dei siste 12 månadene vore på sykkeltur i naturomgjevnader?

- Ja
 Nei ⇒ *Gå til spørsmål 13a*

12b) Omtrent kor mange gonger dei siste 12 månadene har du...

	Ingen gonger	Talet på gonger
...vore på kortare sykkeltur (under 3 timar)? <i>(Tel berre éin gong pr. dag)</i>	<input type="checkbox"/>	<input type="text"/>
...vore på lengre sykkeltur (meir enn 3 timar)?	<input type="checkbox"/>	<input type="text"/>
...vore på overnattingstur med sykkel?	<input type="checkbox"/>	<input type="text"/>

13a) Har du i løpet av dei siste 12 månadene vore på ridetur i naturomgjevnader?

- Ja
 Nei ⇒ *Gå til spørsmål 14a*

13b) Omtrent kor mange gonger dei siste 12 månadene har du...

	Ingen gonger	Talet på gonger
...vore på tur med hest? <i>(Tel berre éin gong pr. dag)</i>	<input type="checkbox"/>	<input type="text"/>
...vore på overnattingstur med hest?	<input type="checkbox"/>	<input type="text"/>

14a) Har du i løpet av dei siste 12 månedene vore på skitur i skog og mark eller på fjellet?

- Ja
 Nei ⇒ *Gå til spørsmål 15*

14b) Omtrent kor mange gonger dei siste 12 månedene har du...

	Ingen gonger	Talet på gonger... i skog/mark på fjellet	
...gått kortare skitur (under 3 timar)? <i>(Tel berre éin gong pr. dag)</i>	<input type="checkbox"/>	<input type="checkbox"/>	<input type="checkbox"/>
...gått lengre skitur (3 timar eller meir)?	<input type="checkbox"/>	<input type="checkbox"/>	<input type="checkbox"/>
...vore på skitur med overnatting?	<input type="checkbox"/>	<input type="checkbox"/>	<input type="checkbox"/>

15) Har du i løpet av dei siste 12 månedene vore på tur på skøyter på islagde vatn eller vassdrag (ikkje bane)?

- Ja ⇒ Omtrent kor mange gonger?
- Nei

16a) Har du i løpet av dei siste 12 månedene kjørt på ski eller snowboard i alpinanlegg eller vore på tur i fjellet for å kjøre laussnø (off piste)?

- Ja
 Nei ⇒ *Gå til spørsmål 17a*

16b) Omtrent kor mange gonger dei siste 12 månedene har du...
(Tel berre éin gong pr. dag)

	Ingen gonger	Talet på gonger med... snowboard telemark alpint		
... kjørt i alpinanlegg?	<input type="checkbox"/>	<input type="checkbox"/>	<input type="checkbox"/>	<input type="checkbox"/>
... kjørt laussnø/off piste i tilknytning til alpinanlegg?	<input type="checkbox"/>	<input type="checkbox"/>	<input type="checkbox"/>	<input type="checkbox"/>
... kjørt laussnø/off piste i fjellet? (ikkje alpinanlegg)	<input type="checkbox"/>	<input type="checkbox"/>	<input type="checkbox"/>	<input type="checkbox"/>

17a) Har du i løpet av dei siste 12 månedene drive med klatring, brevandring, juvvandring, elvepadling eller rafting?

- Ja
 Nei ⇒ *Gå til spørsmål 18a*

17b) Omtrent kor mange gonger dei siste 12 månedene har du...

	Ingen gonger	Talet på gonger
... klatra i fjell eller is?	<input type="checkbox"/>	<input type="checkbox"/>
... vore på brevandring?	<input type="checkbox"/>	<input type="checkbox"/>
... vore på juvvandring, grottevandring eller liknande?	<input type="checkbox"/>	<input type="checkbox"/>
... vore med på rafting?	<input type="checkbox"/>	<input type="checkbox"/>
... drive med elvepadling i kano, kajakk eller elvebrett?	<input type="checkbox"/>	<input type="checkbox"/>

18a) Har du i løpet av dei siste 12 månedene drive med terrengsykling, skisegling, hundekjøring, eller snøscooterkjøring?

- Ja
 Nei ⇒ *Gå til spørsmål 19a*

18b) Omtrent kor mange gonger dei siste 12 månadene har du...

(Tel berre ein gong pr. dag)

	Ingen gonger	Talet på gonger
... vore på sykkeltur på sti eller ute i terrenget?	<input type="checkbox"/>	<input type="text"/>
... drive med skisegling?	<input type="checkbox"/>	<input type="text"/>
... kjørt snøscooter i fritida?	<input type="checkbox"/>	<input type="text"/>
... kjørt med hundespann/trekkhund?	<input type="checkbox"/>	<input type="text"/>

19a) Har du i løpet av dei siste 12 månadene bada, sola deg eller vore på spasertur?

- Ja
 Nei ⇒ *Gå til spørsmål 20a*

19b) Omtrent kor mange gonger dei siste 12 månadene har du...

(Tel berre ein gong pr. dag)

	Ingen gonger	Talet på gonger
...bada i salt- eller ferskvatn? (Ta ikkje med bading i basseng)	<input type="checkbox"/>	<input type="text"/>
...sola deg? (Ta ikkje med soling i hage eller på eigen uteplass)	<input type="checkbox"/>	<input type="text"/>
...vore på kortare spasertur i nærleiken av heimen? (Ikkje ta med handleurar og turar til/frå arbeid)	<input type="checkbox"/>	<input type="text"/>

20a) Omtrent kor ofte dei siste 12 månadene har du drive med friluftslivsaktivitetar i ditt nærrområde, dvs. innan 2 km frå der du bur?

- Omtrent dagleg
 3-4 gonger i veka
 1-2 gonger i veka
 1-2 gonger i månaden
 Sjeldnare enn kvar månad
 Aldri

20b) Har du i løpet av dei siste 12 månadene drive med friluftslivsaktivitetar i eit dagstuumråde, dvs. eit område mellom 2 og 50 km frå der du bur?

- Ja ⇒ **Omtrent kor mange dagar?**
 Nei

20c) Har du i løpet av dei siste 12 månadene drive med friluftslivsaktivitetar i eit ferietuumråde, dvs. eit område minst 50 km frå der du bur?

- Ja ⇒ **Omtrent kor mange dagar?**
 Nei

21) Er du medlem av nokre av desse friluftslivs- og naturvernorganisasjonane?

	Ja	Nei
Norges jeger og fiskeforbund (NJFF) eller annan jakt- og fiskeforeining	<input type="checkbox"/>	<input type="checkbox"/>
Den Norske Turistforening (DNT) eller annan turistforeining eller turlag	<input type="checkbox"/>	<input type="checkbox"/>
Speidarorganisasjon (Norges Speiderforbund eller KFUK/KFUM Speideren)	<input type="checkbox"/>	<input type="checkbox"/>
Annan friluftslivsorganisasjon	<input type="checkbox"/>	<input type="checkbox"/>
Norges Naturvernforbund/Natur og ungdom	<input type="checkbox"/>	<input type="checkbox"/>
Bellona, Greenpeace, Norges Miljøvernforbund, Verdens naturfond (WWF - Norge)	<input type="checkbox"/>	<input type="checkbox"/>

KOR VIKTIG ER FRILUFTSLIV?

22) Nedanfor har vi lista opp ein del forhold som gjeld fritidsvanane våre. For kvart forhold ber vi deg angi kor viktig det er for deg i di fritid.

Set eitt kryss for kvar linje

	Ikkje viktig	Lite viktig	Noko viktig	Viktig	Svært viktig
a) Vere saman med familie og vener.....	<input type="checkbox"/>	<input type="checkbox"/>	<input type="checkbox"/>	<input type="checkbox"/>	<input type="checkbox"/>
b) Kome meg ut på tur i naturen.....	<input type="checkbox"/>	<input type="checkbox"/>	<input type="checkbox"/>	<input type="checkbox"/>	<input type="checkbox"/>
c) Opplive kunst og delta i kulturaktivitetar.....	<input type="checkbox"/>	<input type="checkbox"/>	<input type="checkbox"/>	<input type="checkbox"/>	<input type="checkbox"/>
d) Trimme og halde meg i fysisk form.....	<input type="checkbox"/>	<input type="checkbox"/>	<input type="checkbox"/>	<input type="checkbox"/>	<input type="checkbox"/>
e) Få avveksling frå stress og mas i kvardagen.....	<input type="checkbox"/>	<input type="checkbox"/>	<input type="checkbox"/>	<input type="checkbox"/>	<input type="checkbox"/>
f) Slappe av heime.....	<input type="checkbox"/>	<input type="checkbox"/>	<input type="checkbox"/>	<input type="checkbox"/>	<input type="checkbox"/>
g) Få brukt mine evner og kunnskapar.....	<input type="checkbox"/>	<input type="checkbox"/>	<input type="checkbox"/>	<input type="checkbox"/>	<input type="checkbox"/>
h) Opplive natur og landskap.....	<input type="checkbox"/>	<input type="checkbox"/>	<input type="checkbox"/>	<input type="checkbox"/>	<input type="checkbox"/>
i) Oppsøkje spanande og utfordrande situasjonar.....	<input type="checkbox"/>	<input type="checkbox"/>	<input type="checkbox"/>	<input type="checkbox"/>	<input type="checkbox"/>

23) Har du drive med friluftslivsaktivitetar dei siste 12 månadene?

- Ja
 Nei ⇒ *Send inn spørreskjemaet i vedlagde konvolutt*

Spørsmål 24-26 er berre for dei som har drive med friluftslivsaktivitetar dei siste 12 månadene.

24) Er friluftsliv den viktigaste fritidsaktiviteten du driv med?

- Ja
 Å drive med friluftsliv er viktig, men ikkje den viktigaste fritidsaktiviteten eg driv med
 Nei, friluftsliv er ikkje spesielt viktig samanlikna med andre fritidsaktivitetar eg driv med

25a) Kva for ein av friluftslivsaktivitetane du driv med på sommaren har mest å seie for deg?

.....

25b) Kva for ein av friluftslivsaktivitetane du driv med på vinteren har mest å seie for deg?

.....

26) Nedanfor har vi lista opp ein del forhold som kan vere viktige for om ein driv med friluftsliv. For kvart forhold ber vi deg angi kor viktig det er for at du driv med friluftsliv.

Set eitt kryss for kvar linje

	Ikkje viktig	Lite viktig	Noko viktig	Viktig	Svært viktig
a) Eg får oppleve fred og ro i naturen.....	<input type="checkbox"/>	<input type="checkbox"/>	<input type="checkbox"/>	<input type="checkbox"/>	<input type="checkbox"/>
b) Eg får mosjon og trening.....	<input type="checkbox"/>	<input type="checkbox"/>	<input type="checkbox"/>	<input type="checkbox"/>	<input type="checkbox"/>
c) Eg får vere saman med vener.....	<input type="checkbox"/>	<input type="checkbox"/>	<input type="checkbox"/>	<input type="checkbox"/>	<input type="checkbox"/>
d) Eg lærer å meistre slitsame og utfordrande situasjonar.....	<input type="checkbox"/>	<input type="checkbox"/>	<input type="checkbox"/>	<input type="checkbox"/>	<input type="checkbox"/>
e) Eg får oppleve plante- og dyreliv.....	<input type="checkbox"/>	<input type="checkbox"/>	<input type="checkbox"/>	<input type="checkbox"/>	<input type="checkbox"/>
f) Eg får forandring frå daglege rutiner.....	<input type="checkbox"/>	<input type="checkbox"/>	<input type="checkbox"/>	<input type="checkbox"/>	<input type="checkbox"/>
g) Eg får bruke kroppen allsidig.....	<input type="checkbox"/>	<input type="checkbox"/>	<input type="checkbox"/>	<input type="checkbox"/>	<input type="checkbox"/>
h) Eg får utvikla ulike evner.....	<input type="checkbox"/>	<input type="checkbox"/>	<input type="checkbox"/>	<input type="checkbox"/>	<input type="checkbox"/>
i) Eg får høve til å hauste frå naturen.....	<input type="checkbox"/>	<input type="checkbox"/>	<input type="checkbox"/>	<input type="checkbox"/>	<input type="checkbox"/>
j) Eg får vere saman med familien.....	<input type="checkbox"/>	<input type="checkbox"/>	<input type="checkbox"/>	<input type="checkbox"/>	<input type="checkbox"/>
k) Eg får søkje utfordringar som kan innebere risiko.....	<input type="checkbox"/>	<input type="checkbox"/>	<input type="checkbox"/>	<input type="checkbox"/>	<input type="checkbox"/>
l) Eg får samla nye krefter og overskot.....	<input type="checkbox"/>	<input type="checkbox"/>	<input type="checkbox"/>	<input type="checkbox"/>	<input type="checkbox"/>
m) Eg får oppleve stordomen i skaparverket.....	<input type="checkbox"/>	<input type="checkbox"/>	<input type="checkbox"/>	<input type="checkbox"/>	<input type="checkbox"/>
n) Eg opplever å ha kontroll over kroppen (kroppsbeherskelse).....	<input type="checkbox"/>	<input type="checkbox"/>	<input type="checkbox"/>	<input type="checkbox"/>	<input type="checkbox"/>
o) Eg får tid til å tenke over tilværet.....	<input type="checkbox"/>	<input type="checkbox"/>	<input type="checkbox"/>	<input type="checkbox"/>	<input type="checkbox"/>
p) Eg får oppleve fart og spenning.....	<input type="checkbox"/>	<input type="checkbox"/>	<input type="checkbox"/>	<input type="checkbox"/>	<input type="checkbox"/>
q) Eg får vere saman med andre som har same interesser som meg.....	<input type="checkbox"/>	<input type="checkbox"/>	<input type="checkbox"/>	<input type="checkbox"/>	<input type="checkbox"/>
r) Eg får oppleve landskap og stemningar i naturen.....	<input type="checkbox"/>	<input type="checkbox"/>	<input type="checkbox"/>	<input type="checkbox"/>	<input type="checkbox"/>
s) Eg kan ta vare på mi eiga helse.....	<input type="checkbox"/>	<input type="checkbox"/>	<input type="checkbox"/>	<input type="checkbox"/>	<input type="checkbox"/>
t) Eg kjem bort frå stress og mas.....	<input type="checkbox"/>	<input type="checkbox"/>	<input type="checkbox"/>	<input type="checkbox"/>	<input type="checkbox"/>
u) Eg kan ta meg ut og kjenne at eg blir skikkeleg sliten.....	<input type="checkbox"/>	<input type="checkbox"/>	<input type="checkbox"/>	<input type="checkbox"/>	<input type="checkbox"/>
v) Eg får oppleve samhøyr med naturen.....	<input type="checkbox"/>	<input type="checkbox"/>	<input type="checkbox"/>	<input type="checkbox"/>	<input type="checkbox"/>
w) Eg får vere aleine.....	<input type="checkbox"/>	<input type="checkbox"/>	<input type="checkbox"/>	<input type="checkbox"/>	<input type="checkbox"/>
x) Eg lærer om naturen.....	<input type="checkbox"/>	<input type="checkbox"/>	<input type="checkbox"/>	<input type="checkbox"/>	<input type="checkbox"/>
y) Eg opplever fridom og sjølvstende.....	<input type="checkbox"/>	<input type="checkbox"/>	<input type="checkbox"/>	<input type="checkbox"/>	<input type="checkbox"/>
z) Eg kjem til stader eg er spesielt glad i.....	<input type="checkbox"/>	<input type="checkbox"/>	<input type="checkbox"/>	<input type="checkbox"/>	<input type="checkbox"/>

Tusen takk for hjelpa!!

Saksbehandler: Liva Vågane (grønt nr. 800 83 028)

Seksjon for intervjuundersøkelser

Har du svart på spørreskjemaet om fritid og friluftsliv?

For en tid siden skal du ha fått tilsendt et spørreskjema i forbindelse med **Statistisk sentralbyrås levkårsundersøkelse**. Vi kan ikke se at vi har mottatt svar fra deg, og kontakter deg derfor nå på nytt for å be deg sende inn skjemaet. For ordens skyld legger vi ved et nytt skjema. Dersom du nylig har sendt inn spørreskjemaet, takker vi for hjelpen og ber deg se bort fra dette brevet.

Nå håper vi du finner tid til å svare på det vedlagte spørreskjemaet og returnere det til oss i den frankerte svarconvolutten så raskt som mulig. Vi ber deg svare så godt du kan, selv om det på noen av spørsmålene ikke er mulig å gi helt nøyaktige svar. **Det er viktig at vi får svar fra alle, også de som ikke driver med friluftsliv.** Dersom du ikke ønsker å delta, ber vi deg likevel returnere skjemaet, slik at du unngår å bli purret. Alle som returnerer skjemaet i utfylt stand innen 19. april er med i trekningen av **fem gavekort på kr. 1 000,-**.

Vi vil igjen presisere at det er frivillig å delta, at svarene vil bli behandlet konfidensielt, og at alle ansatte i Statistisk sentralbyrå har taushetsplikt. Datatilsynet har godkjent undersøkelsen, og alle opplysninger vil bli behandlet i henhold til lovfestede regler. Opplysninger om hva enkeltpersoner har svart på undersøkelsen vil aldri bli offentliggjort eller gitt videre. Du står fritt til å trekke deg fra undersøkelsen når som helst.

Dersom du ønsker å vite mer om undersøkelsen, kan du ringe grønt nummer 800 83 028.

På forhånd tusen takk for hjelpen!

Med vennlig hilsen

Ole Sandvik
seksjonssjef

Liva Vågane
førstekonsulent

Saksbehandlar: Liva Vågane (grønt nr. 800 83 028)

Seksjon for intervjuundersøkingar

Har du svart på spørjeskjemaet om fritid og friluftsliv?

For ei tid sidan skal du ha fått tilsendt et spørjeskjema i samband med **Statistisk sentralbyrå si leviekårsundersøking**. Vi kan ikkje sjå at vi har fått svar frå deg, og kontaktar deg difor no på ny for å be deg sende inn skjemaet. For ordens skuld legg vi ved eit nytt skjema. Dersom du nyleg har sendt inn spørjeskjemaet, takkar vi for hjelpa og bed deg sjå bort frå dette brevet.

No vonar vi du finn tid til å svare på det vedlagde spørjeskjemaet og returnere det til oss i den frankerte svarkonvolutten så raskt som mogleg. Vi bed deg svare så godt du kan, sjølv om det på nokre av spørsmåla ikkje er mogleg å gje heilt nøyaktige svar. **Det er viktig at vi får svar frå alle, også dei som ikkje driv med friluftsliv.** Dersom du ikkje ønskjer å delta, bed vi deg likevel returnere skjemaet, slik at du unngår å bli purra. Alle som returnerer skjemaet i utfylt stand innan 19. april er med i trekkinga av **fem gåvekort på kr. 1 000,-**.

Vi vil igjen presisere at det er frivillig å delta, at svara vil bli handsama konfidensielt, og at alle tilsette i Statistisk sentralbyrå har teieplikt. Datatilsynet har godkjent undersøkinga, og alle opplysningar vil bli handsama etter lovfesta reglar. Opplysningar om kva enkeltpersonar har svart vil aldri bli offentleggjorte eller gitt vidare. Du står fritt til å trekkje deg frå undersøkinga når som helst.

Dersom du ønskjer å vite meir om undersøkinga, kan du ringje grønt nummer 800 83 028.

På førehand tusen takk for hjelpa!

Med venleg helsing

Ole Sandvik
seksjonssjef

Liva Vågane
førstekonsulent

De sist utgitte publikasjonene i serien Notater

- 2002/29 S. Derakhshanfar og T. Sandnes: FD - Trygd: Dokumentasjonsrapport. Økonomisk sosialhjelp. 1992-2000. 36s. panelundersøkelsen. Dokumentasjonsrapport. 129s.
- 2002/30 I. Johansen: Undersøking om foreldrebetaling i barnehagar, januar 2002. 42s. 2002/42 L. Solheim: Foreløpige tall i FoB2001 Utvalg, vekter, estimering og usikkerhet. 64s.
- 2002/31 T.M. Køber, H. Moafi, E. Rønning og Ø. Sivertstøl: Bruk av forløpsdatabaser i Statistisk sentralbyrå. 60s. 2002/43 A. Andersen, E. Birkeland, J. Epland og M. I. Kirkeberg: Økonomi og levekår for ulike grupper trygdemottakere 2001. Foreløpig rapport. 214s.
- 2002/32 T.M. Normann: Omnibusundersøkelsen februar/mars 2002. Dokumentasjonsrapport. 37s. 2002/44 E.E. Eibak og R. Johannessen: Forventningsindikator - konsumprisene. Mai-november 2002. 16s.
- 2002/33 S. Reid: Bosettingskriteriene i inntektssystemet til kommunene. Erfaringer med overgang til ny beregningsmåte og nye bosettingskriterier, 2002. 43s. 2002/45 D. Quang Pham: Konkrete problemer med sesongjustering i SSB. 189s.
- 2002/34 K.E. Engebretsen, P.E. Gjerdtnet, S. Kristoffersen, P.G. Larssen og J.H. Wang: Mottak og tilrettelegging av SLN-data. 49s. 2002/46 A. Akselsen, G. Dahl og B.R. Joneid: FD - Trygd. Dokumentasjonsrapport. 1992-1997. 48s.
- 2002/35 D. Rafat: Analyse av sammenheng mellom ektefellers sysselsetting i en familie. 27s. 2002/47 J. Kristiansen: Visualisering av statistikk. Fra tabell til diagram. 40s.
- 2002/36 A. Bruvoll og T. Bye: En vurdering av avfallspolitikkens bidrag til løsning av miljø - og ressursproblemer. 31s. 2002/48 A. Finstad: Utslippsfaktorer for benzen. 18s.
- 2002/37 K.I. Bøe: B.R. Joneid: KOSTRA revisjonssystem. Malverk for generelt revisjonssystem - KOSTRA-data. Revidert utgave. 66s. 2002/49 T. Bye, K.M. Heide og E. Holmøy: Transportutvikling i langsiktige fremskrivninger for norsk økonomi. Prosjektnotat til ECON. 30s.
- 2002/38 N. Arnesen, G. Daugstad, O.E. Hallingstad, E. Skretting Lunde og B.Vold: Kvalitetssikring i KOSTRA. Forslag til dokumentasjonsrutiner med erfaring fra FylkesKOSTRA-helsetjenester, somatikk. 54s. 2002/50 L. Solheim, M.I. Faldmo og D. Sve: Foreløpige tall i Jordbrukstelling 1999. Dokumentasjon av metoder og produksjon. 68s.
- 2002/39 H. Moafi: Omlegging av folkehøgskolestatistikk. Overgang til elektronisk rapportering. 31s. 2002/51 KOSTRA: Arbeidsgrupperapporter 2002. 219s.
- 2002/40 Ø. Kleven: Mediebrukundersøkelsen 2001. Dokumentasjonsrapport. 43s. 2002/52 Årsrapport 2001 Kontaktutvalget for helse- og sosialstatistikk. 35s.
- 2002/41 Ø. Kleven: Samordnet levekårsundersøkelse 2000 - 2002/53 E. Dalheim: En skjemabasert komplettering av registeret over befolkningens høyeste utdanning - Opplysninger om opplæring, skolegang og utdannig 1999. 59s.
- 2002/54 O. Klungsoyr: Lineære modeller - Av høyeste rang -. 75s.