

Bente Rosnes

**Kommunale gebyrer knyttet
til bolig**
Januar 2001

Innhold

| | |
|--|-----------|
| 1. INNLEDNING | 3 |
| 2. HOVEDTREKK VED UNDERSØKELSEN | 4 |
| 2.1. POPULASJON, UTVALG OG ENHET | 4 |
| 2.2. BEGREPER OG KJENNETEGN | 4 |
| 2.2.1. <i>Gebyrgrunnlaget</i> | 4 |
| 2.2.2. <i>Tekniske tjenester knyttet til bolig</i> | 5 |
| 2.3. DATAFANGST OG KONTROLL | 6 |
| 3. RESULTATER | 7 |
| 3.1. PRISNIVÅ (AVGIFTSNIVÅ) | 7 |
| 3.2. PRISENDRING (AVGIFTSENDRING)..... | 7 |
| 4. KOMMENTAR TIL TABELLENE | 9 |
| REFERANSER..... | 10 |
| VEDLEGG | |
| A. TABELLER..... | 11 |
| B. SKJEMA..... | 26 |
| DE SIST UTGITTE PUBLIKASJONENE I SERIEN NOTATER | 28 |

1. Innledning

Statistisk sentralbyrå har i oppdrag fra Huseiernes landsforbund å gjennomføre en årlig undersøkelse av kommunale gebyrer på tekniske tjenester knyttet til egen bolig.

Kommunene har tre hovedinntektskilder; lokale skatter, statlige overføringer og brukerbetaling. Brukerbetaling har fått økende betydning for finansieringen av kommunesektoren de siste 15 årene og utgjør nå om lag 12 prosent av inntektene. Det er særlig på områder som tekniske tjenester (vann, avløp og renovasjon), pleie- og omsorg og barnehager at inntektene fra brukerbetaling har et stort omfang. Brukerbetaling på disse tre områdene utgjør vel 65 prosent av den samlede brukerfinansieringen.

Formålet med dette notatet er å gi en oversikt over brukerbetaling på tekniske tjenester knyttet til bolig i utvalgte kommuner i Norge. Notatet beskriver også utvalgs- og datafangstrutinene i undersøkelsen av de kommunale gebyrene, samt enkelte resultater. Resultatet av undersøkelsen inngår som grunnlagsmateriale for å forklare endringer i bolig- og vedlikeholdsutgifter i konsumprisindeksen. I tillegg utarbeider Huseiernes Landsforbund en rapport hvor datamaterialet presenteres på kommunenivå.

Innkrevning av gebyrer fra brukere av fast eiendom er hjemlet i lov om kommunale vann- og avløpsavgifter med tilhørende forskrifter og veiledning fra Miljøverndepartementet, i forurensningsloven og i brannvernloven, samt i egne detaljerte forskrifter som vedtas i den enkelte kommune.

2. Hovedtrekk ved undersøkelsen

2.1. Populasjon, utvalg og enhet

Målepopulasjonen for konsumprisindeksen er private husholdninger i Norge. Prisdata til konsumprisindeksen samles inn fra leverandørene av varer og tjenester til private husholdninger. I undersøkelsen om kommunale gebyrer knyttet til bolig, består populasjonen av alle kommuner i Norge. I denne undersøkelsen er ikke utvalget av kommuner trukket, men hovedsakelig valgt ut etter størrelse (cut-off prinsipp). Utvalget består av 100 av de største kommunene i Norge i tillegg til 24 mindre kommuner. Dette innebærer at kommuner med over 10 000 innbyggere er betydelig overrepresentert i utvalget. Denne utvalgsmodellen er likevel valgt da den gir forholdsvis presise estimater på landsgjennomsnittet for husholdningene.

Kommunenes anledning til å kreve brukerbetaling er i stor grad regulert av et nasjonalt lov- og regelverk. Det samme gjelder friheten til å fastsette betalingssatser. For det første må kommunene ha lovhjemmel for å kreve betaling for tjenester som det er påbudt å benytte seg av eller som man ikke kan unnlate å forbruke uten å risikere å tape rettigheter. Dette innebærer f.eks. at kommunene ikke kan kreve brukerbetaling i grunnskolen uten lovhjemmel. For det andre kan ikke kommunene pålegge innbyggerne brukerbetaling med et klart fiskalt preg uten hjemmel i lov.

2.2. Begreper og kjennetegn

2.2.1. Gebyrgrunnlaget

Mens en kommunal skatt er en tvungen innbetaling som ikke innebærer krav om en bestemt motytelse, er brukerbetaling en tvungen eller frivillig innbetaling som medfører krav om en motytelse. Brukerbetaling innebærer altså at forbrukeren betaler en pris for å få tilgang på en bestemt tjeneste. Eksempler på brukerbetaling er gebyrer innen teknisk sektor, foreldrebetaling i barnehager og egenandeler i helse- og omsorgssektoren.

For enkelte brukerbetalingsordninger er det fastsatt klare maksimumsgrenser, for eksempel at omfanget av brukerbetalingen ikke må overstige kostnadene ved å produsere tjenestene. Innenfor disse rammene er det imidlertid stor variasjon i betalingssatser imellom kommunene. Forskjellene i betalingssatser skyldes i stor grad ulike økonomiske rammebetingelser. Offentlighetsrettslige prinsipper tilsier at det ikke må forekomme usaklig eller urettferdig diskriminering, og at brukerbetalingen ikke må være vilkårlig eller grovt urimelig. De kommunale gebyrene vedtas av kommunestyret eller annen besluttsende myndighet og skal være innenfor de rammene som er satt i loven og i forskriftene til loven. Kommunen kan justere satsene hvert år. Dette gjøres vanligvis i forbindelse med fastsetting av neste års kommunebudsjett.

De utvalgte kommunene i denne undersøkelsen har gitt opplysninger for følgende tjenester;

- vann
- avløp
- renovasjon
- feiing

For å få sammenlignbare tall er gebyrene for vann og avløp er knyttet til en standard bolig 120 kvadratmeter på ett mål tomt med beregnet vannforbruk etter kommunens satser eller et vannforbruk på 175 kubikkmeter i året der det er vanlig å betale etter faktisk forbruk målt med vannmåler samt årlig feiing av et pipeløp. Renovasjonsgebyret måles ut fra et standard helårsabonnement. Utviklingen

av renovasjonstjenesten de siste årene gjør at tjenesten varierer noe fra kommune til kommune og gjør det vanskelig å foreta en eksakt sammenligning av gebyrene for denne tjenesten.

Gebyrgrunnlaget er gebyrer fastsatt av kommunestyret eller annen besluttede myndighet gjeldende for januar 2000. Annet hvert år kreves gebyrene for vann og avløp også i form av tilknytningsgebyr.

2.2.2. Tekniske tjenester knyttet til bolig

Vann og avløp

Det alt vesentlige av vannforsyningen skjer i kommunal regi. I tillegg har det offentlige ansvaret for visse tilsyns-, kontroll- og godkjenningfunksjoner knyttet til vannforsyningen. Ansvaret for å etablere og drive vannforsyningsanlegg er ikke fastlagt i lovgivningen, slik at vannforsyning dermed ikke er en pålagt driftsoppgave for kommunene. Den offentlige myndigheten i forhold til vannforsyning er fastlagt i flere lover og forskrifter. Drikkevannsforskriften (Forskrift om vannforsyning og drikkevann mm. fra 1. januar 1995), gitt av Sosial- og helsedepartementet i medhold av kommunehelsetjenesteloven, næringsmiddeloven og lov om helsemessig beredskap presiserer myndighetsforholdene og kvalitetskravene innen vannforsyning. Forskriften er i samsvar med EU's direktiv om kvalitetskrav til drikkevann.

Forurensningsloven med tilhørende forskrifter er det sentrale lovverket for avløpssektoren. Avløpsrensing er ikke en lovpålagt kommunal oppgave, men kommunen kan i medhold av forurensningsloven pålegges ansvar for avløpsanlegg i egen kommune. Fylkesmannen er delegert ansvaret for å gi utslippstillatelser og godkjenner de enkelte avløpsanleggenes utslipp. Gjennom forurensningsloven stilles det krav til vannverkseierne.

Gebyrene for vann og avløp skal i størst mulig grad fastsettes etter prinsippet om nytte-beskatning. Det innebærer at gebyrene bør gi uttrykk for hva det koster kommunen å betjene den enkelte eiendom med vann- og avløpsanlegg. Kommunene har derfor anledning til å differensiere gebyrene mellom ulike brukere. Kommunene er ikke forpliktet til å kreve inn vann- og kloakkgebyr. De kan velge helt eller delvis å finansiere vann- og avløpsgebyrene over det ordinære kommunebudsjettet

Kommunenes frihet til å fastsette avgiftsnivået er begrenset av selvkostprinsippet. I følge forskrift om kommunale vann- og avløpsgebyrer, fastsatt av Miljøverndepartementet 10. januar 1995, skal gebyrene ikke overstige kommunens nødvendige kostnader på vann- og avløpssektoren. Bare kommunens faktiske utgifter på vann- og avløpssektoren kan kreves dekket gjennom gebyrene. Det er likevel anledning til å la gebyrinntektene overstige utgiftene for et enkelt år dersom gebyrene innenfor en periode på 3-5 år holder seg innenfor rammen av de nødvendige utgifter. Praktiseringen av denne forskriften er kritisert fra flere hold. En av innvendingene er at forskriften gir mulighet for å fastsette gebyrer som overstiger de reelle kostnadene ved å levere vann.

Private husholdninger betaler vanligvis gebyr etter stipulert vannforbruk selv om et stadig økende antall kommuner nå tilbyr husholdningene gebyr etter faktisk forbruk målt ved vannmåler. Kommuner som velger å anslå eller stipulere forbruket, fastsetter det ofte som antatt forbruk i kubikkmeter per boligflate. I kommuner som krever avgift etter faktisk forbruk, installeres det vannmåler hos abonnenten. Noen kommuner lar abonnenten selv sørge for installering av vannmåler gjennom en autorisert rørlegger, mens andre kommuner krever at representanter for kommunen både installerer måler og påtar seg drift og vedlikeholdsansvar. Flere kommuner tar også leie for vann-måler. Det målte eller stipulerte forbruket av vann er også grunnlaget for avløpsgebyret, ettersom gebyrene betales etter prinsippet om at vann inn er lik vann ut. En del kommunen operere med minimumssatser på forbruket slik at gebyrene for den enkelte eiendom ikke blir for små.

Renovasjon

De viktigste utøvende oppgavene innen renovasjonssektoren er lagt til kommunene. Kommunene har med hjemmel i forurensningsloven anledning til å ta betalt for innsamling, mottak, oppbevaring og behandling av forbruksavfall (i hovedsak husholdningsavfall), samt å innføre ordninger for sortering

av avfallet. Det er også et kommunalt ansvar å etablere ordninger for innsamling og mottak av visse grupper av spesialavfall. Produksjonsavfallet, det vil si det meste av avfallet fra næringslivet, er i utgangspunktet avfallsprodusentens eget ansvar. Håndteringen av produksjonsavfallet har til nå i stor grad vært styrt av markedskreftene uten noe spesielt kommunalt ansvar, bortsett fra tilrettelegging og rådgivning. Kommunene er ikke pliktige til å ha et behandlingsanlegg for produksjonsavfall. Det er imidlertid utarbeidet forskrifter for hvordan produksjonsavfallet skal håndteres. Kommunene vil kunne få økt ansvar også for produksjonsavfallet.

I avfallssektoren er kommunene på lik linje med vann- og avløpssektoren forpliktet til å følge selvkostprinsippet. Brukerbetalingen skal fastsettes slik at inntektene samlet sett ikke overstiger kommunens utgifter på avfallssektoren. Brukerbetalingen kan imidlertid overstige utgiftene enkelte år forutsatt at inntektene ikke overstiger utgiftene over en periode på inntil 5 år.

Nytte-beskatningsprinsippet gjelder også for renovasjonsgebyret. Betalingssatsene skal fastsettes i forhold til hva det koster å betjene den enkelte avfallsleverandør. Det gis altså adgang til en differensiering av gebyrene begrunnet i varierende kostnader ved å betjene ulike brukergrupper. Det er imidlertid ikke anledning til å differensiere gebyret etter sosiale kriterier, som for eksempel inntekt. Kommunene kan heller ikke subsidiere tjenesten over det ordinære kommunebudsjettet.

Med virkning fra 1. januar 1999 ble det overført kommunene innført en avgift til statskassen på avfall som er levert til sluttbehandling, den såkalte deponiangiften. Dette er en fast avgift per tonn avfall som går til deponi eller forbrenning. Formålet med avgiften er å vri kommunene mot en mer miljøvennlig avfallsbehandling.

Feieavgift

Brannvernloven bestemmer at kommunen kan innføre feieavgift til dekning av lovbestemt feiing. Det er ingen bestemmelser i lov eller forskrift om nivået på denne avgiften.

Økt merverdiavgift

Fra januar 2001 økte den generelle merverdiavgiften fra 23 til 24 prosent. Dette gjelder også for kommunale gebyrer på tekniske tjenester knyttet til egen bolig.

2.3. Datafangst og kontroll

Hovedundersøkelsen gjennomføres i januar hvert år. I tillegg gjennomføres det stikkprøver i september for å fange opp eventuelle justeringer som kan finne sted på høsten.

Undersøkelsen gjennomføres som en postal undersøkelsen hvor kommunene i begynnelsen av januar får tilsendt et skjema. Flertallet av utvalgs kommunene deltar i år i KOSTRA-prosjektet (Kommune-Stat-Rapportering) som er et prosjekt om utvikling av rapporteringsordningene mellom kommuner og stat der all rapportering skal skje elektronisk. Data fra om lag to tredjedeler av utvalget mottas derfor elektronisk. KOSTRA er fortsatt et utviklingsprosjekt som ennå ikke dekker alle kommuner. Bearbeidingen av datamaterialet avsluttes normalt i april hvert år.

Kommunene skal legge ved dokumentasjon som bekrefter de fastsatte gebyrene. Dersom ikke dokumentasjon foreligger, og ved store avvik i forhold til foregående år, kontaktes den enkelte kommune per telefon. Kommunene gis adgang til å spesifisere alle avvik dersom spørreoppsettet ikke fullt ut er tilpasset kommunens betalingssystem. Kommuner som ikke har sendt inn oppgaven innen tidsfristen får tilsendt nytt skjema. Svarprosenten i undersøkelsen er 100 prosent.

3. Resultater

Det er meget stor variasjon i gebyrsatsene mellom kommunene i utvalget, også innen hvert fylke. Flere kommuner gir forbrukerne adgang til å betale etter faktisk forbruk. Av de 124 utvalgs-kommunene er det per januar 2001 23 kommuner hvor alle eller mer enn halvparten av husholdningene betaler gebyr etter faktisk forbruk. De aller fleste kommunene som gir dette tilbudet, er lokalisert i Østlandsfylkene. På Vestlandet og i Nord-Norge er tilbudet foreløpig lite utbredt.

3.1. Prisnivå (avgiftsnivå)

I gjennomsnitt betalte husholdningene i utvalgskommunene 1990 kroner for vann og 2860 kroner for avløp. For vann varierer årsbetalingen for januar 2001 mellom 715 kroner og 4876 kroner. Avløpsgebyrene varierer mellom 578 kroner og 6336 kroner. Gjennomsnittlig renovasjonsgebyr beløper seg til 1872 kroner og gebyrene varierer mellom 1018 kroner og 2952 kroner. Feieavgiften har et gjennomsnitt blant utvalgskommunene på 222 kroner og en variasjon mellom 62 kroner som det laveste og 434 kroner som det høyeste gebyret. I tillegg er det en kommune i utvalget som ikke tar betalt for feiing.

Fordeling på intervaller viser at kun 3 kommuner i utvalget har renovasjonsgebyrer under 1250 kroner mens i overkant av 30 prosent av kommunene har renovasjonsgebyrer som overstiger 2000 kroner. 53 prosent av utvalget har avløpsgebyrer i intervallet 1500 - 3000 kroner, mens om lag 50 prosent av utvalget har vanngebyrer i intervallet 1000 - 2000 kroner.

3.2. Prisendring (avgiftsendring)

Datamaterialet danner også grunnlag for endringstall på regionsnivå. Disse endringstallene publiseres på internett i mars hvert år. Endringstallene framkommer ved å beregne et aritmetisk gjennomsnitt av gebyrene for hele landet og for den enkelte region i inneværende år sett i forhold til tilsvarende gjennomsnitt i 2000.

Landet sett under ett viser at vannavgiften har hatt den kraftigste økningen fra januar 2000 til januar 2001 med en økning på om lag 9 prosent. Feieavgiften økte med vel 7 prosent i samme periode, mens renovasjon og avløp hadde en oppgang på henholdsvis 7 og 8 prosent.

Særlig renovasjonssektoren har gjennomgått store endringer de senere år. Store utfordringer som følge av at avfallsmengden øker raskt samtidig som kravene til miljøvennlig håndtering skjerpes, har resultert i at gebyrene for renovasjon har vist en kraftig oppgang de siste årene. Dette har blant annet sammenheng med at kommunene er pålagt å utbedre gamle fyllplasser. Nye minstekrav er gitt med krav om tiltak blant annet mot sigevann, for uttak og forbrenning av deponigass, for kildesorterte avfallsfraksjoner, for økt gjenvinningsgrad, for utsortering av matavfall, etc. Også innføring av ulike ordninger for kildesortering er viktige faktorer bak utviklingen i renovasjonsgebyrene de siste årene.

Gruppert på regionsnivå er det store forskjeller mellom den enkelte region og mellom de ulike tjenestene. Resultatene fremgår av figur 1 (feiling er utelatt).

Figur 1. Prosentvis endring januar 2000 - januar 2001, gruppert etter regioner

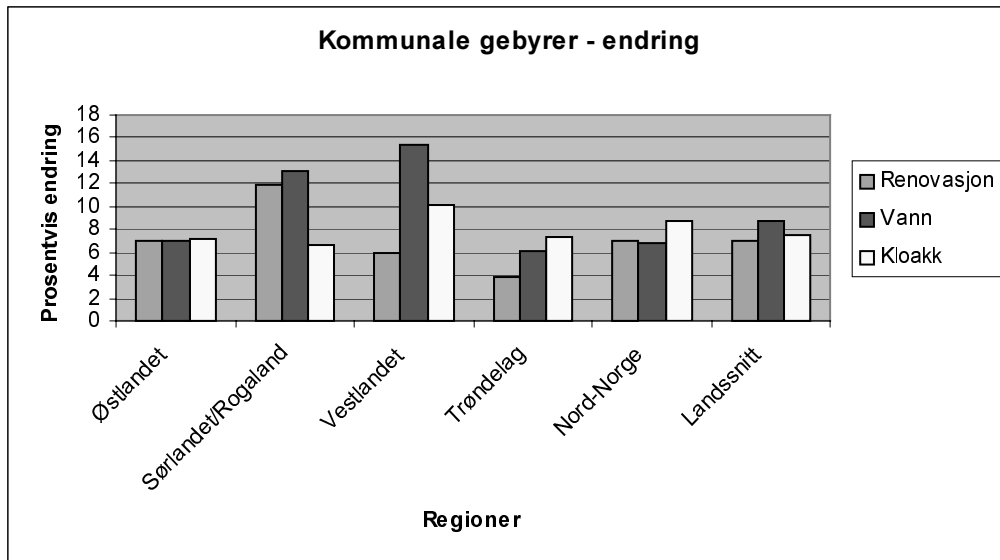

Østlandet: Østfold, Akershus, Oslo, Vestfold, Hedmark, Oppland, Buskerud og Telemark
 Sørlandet/Rogaland: Aust-Agder, Vest-Agder og Rogaland
 Vestlandet: Hordaland, Sogn og Fjordane og Møre og Romsdal
 Trøndelag: Sør-Trøndelag og Nord-Trøndelag
 Nord-Norge: Nordland, Troms og Finnmark

4. Kommentaar til tabellene

Alle priser i tabellene er inkludert merverdiavgift. Tabellene er gruppert etter fylke for å gi en mer oversiktlig inndeling.

Tabell 1 gir en oversikt over årsgebyrene for renovasjon, feiing, vann og avløp for den enkelte kommune som inngår i utvalget. Årsgebyrene for vann og avløp er hovedsakelig beregnet etter stipulert forbruk. Stipulert forbruk beregnes ved å multiplisere boligens areal med et anslått forbruk per kvadratmeter boligflate. Anslått forbruk varierer vanligvis mellom 1,3 og 2,0 kubikkmeter per kvadratmeter. For kommuner som i hovedsak benytter målt forbruk er pris per kubikkmeter multiplisert med standardforbruket på 175 kubikkmeter. For kommuner som benytter en minimumssats som er høyere enn 175 kubikkmeter per år er den aktuelle satsen benyttet i beregningen av årsgebyret. Kommuner hvor innbyggerne betaler årsgebyr for vann og avløp etter faktisk forbruk (målt forbruk) er merket.

Tabell 2 viser den prosentvise endringen i renovasjon, feiing, vann og avløp for den enkelte kommune i perioden januar 2000 til januar 2001.

Tabell 3 omfatter priser per kubikkmeter for vann og avløp. Enkelte kommuner har kun kubikkmeterpriser for industri- og næringsbygg, for slike kommuner er det ikke oppgitt priser per kubikkmeter. I tillegg gir tabellen en oversikt over pris for leie av vannmåler og minimumsforbruket for vann og avløp for kommuner som har innført dette. Enkelte kommuner opererer med forskjellig minimumsforbruk for vann og avløp. Der hvor dette er innført, går begge satsene fram av tabellen (vann/avløp).

Referanser

Huseiernes Landsforbund (1998): "Priser på kommunale tjenester: vann, kloakk, renovasjon, feiing".

Norges Offentlige Utredninger (1997) "Om finansiering av kommunesektoren" NOU 1997:8
Rapport nr. 1 1998

Toll- og Avgiftsdirektoratet (1998): "Avgift på sluttbehandling av avfall 1999". Rundskriv nr.
19/1999 S

Vedlegg A

Tabell 1. Kommunale gebyrer inkludert merverdiavgift januar 2001

Østfold

| Kommune | Renovasjon | Feiing | Vann | Avløp |
|-------------|------------|--------|------|-------|
| Halden | 1384 | 186 | 1205 | 3016 |
| Fredrikstad | 1833 | 174 | 1541 | 4244 |
| Moss* | 1612 | 322 | 1986 | 3602 |
| Sarpsborg | 1482 | 212 | 1577 | 3690 |
| Hvaler* | 1018 | 311 | 2249 | 3005 |
| Askim | 1153 | 248 | 1653 | 3866 |
| Rygge* | 1637 | 305 | 1953 | 3689 |

* Arsgebyr beregnet etter faktisk forbruk

Akershus

| Kommune | Renovasjon | Feiing | Vann | Avløp |
|----------------|------------|--------|------|-------|
| Vestby | 1482 | 118 | 2758 | 3606 |
| Ski* | 1922 | 212 | 4876 | 4245 |
| Ås | 1984 | 130 | 1131 | 1845 |
| Frogn* | 2331 | 170 | 3497 | 5282 |
| Nesodden | 2418 | 161 | 1880 | 3797 |
| Oppegård* | 2094 | 223 | 1682 | 2680 |
| Bærum | 1469 | 130 | 1942 | 2522 |
| Asker | 2242 | 115 | 1457 | 2077 |
| Aurskog-Høland | 1854 | 356 | 2393 | 4117 |
| Sørumsund | 1886 | 156 | 2036 | 2713 |
| Rælingen | 1862 | 207 | 3348 | 3448 |
| Lørenskog | 1889 | 184 | 2215 | 2484 |
| Skedsmo | 1761 | 150 | 2199 | 2634 |
| Nittedal | 1921 | 413 | 2708 | 2113 |
| Ullensaker | 1448 | 273 | 1316 | 2611 |
| Nes i Akershus | 1745 | 231 | 2995 | 3820 |
| Eidsvoll* | 1600 | 236 | 2515 | 4509 |

* Arsgebyr beregnet etter faktisk forbruk

Oslo

| Kommune | Renovasjon | Feiing | Vann | Avløp |
|---------|------------|--------|------|-------|
| Oslo | 2154 | 120 | 820 | 1233 |

Tabell 1 (forts.)

Hedmark

| Kommune | Renovasjon | Feiing | Vann | Avløp |
|--------------|------------|--------|------|-------|
| Kongsvinger* | 1612 | 280 | 1993 | 2944 |
| Hamar* | 1240 | 347 | 2182 | 3472 |
| Ringsaker* | 1872 | 260 | 2852 | 5394 |
| Stange* | 1600 | 248 | 3494 | 5865 |
| Grue* | 1562 | 269 | 2797 | 6336 |
| Elverum | 1889 | 265 | 1164 | 1792 |
| Alvdal | 1711 | 172 | 2475 | 4886 |

* Arsgebyr beregnet etter faktisk forbruk

Oppland

| Kommune | Renovasjon | Feiing | Vann | Avløp |
|--------------|------------|--------|------|-------|
| Lillehammer | 1735 | 260 | 1701 | 2626 |
| Gjøvik | 1472 | 294 | 2036 | 2905 |
| Ringebu | 1400 | 273 | 2470 | 3586 |
| Østre Toten* | 1776 | 192 | 3620 | 5475 |
| Vestre Toten | 1538 | 229 | 3497 | 3646 |
| Gran | 1476 | 179 | 2440 | 4583 |
| Sør-Aurdal | 1823 | 273 | 2182 | 2905 |

* Arsgebyr beregnet etter faktisk forbruk

Buskerud

| Kommune | Renovasjon | Feiing | Vann | Avløp |
|-----------------|------------|--------|------|-------|
| Drammen | 2320 | 207 | 2225 | 4564 |
| Kongsberg | 1972 | 162 | 1607 | 3110 |
| Ringerike* | 1488 | 186 | 2257 | 4123 |
| Nes i Buskerud* | 1934 | 322 | 1389 | 3016 |
| Modum* | 1488 | 310 | 2375 | 3798 |
| Øvre Eiker | 1954 | 167 | 2551 | 3282 |
| Nedre Eiker* | 1877 | 180 | 2778 | 4297 |
| Lier* | 1866 | 226 | 1426 | 3142 |
| Røyken* | 1437 | 175 | 1589 | 2825 |

* Arsgebyr beregnet etter faktisk forbruk

Vestfold

| Kommune | Renovasjon | Feiing | Vann | Avløp |
|------------|------------|--------|------|-------|
| Borre | 2108 | 205 | 1176 | 2899 |
| Tønsberg | 1544 | 124 | 1094 | 2284 |
| Sandefjord | 1603 | 254 | 998 | 2523 |
| Larvik | 1482 | 213 | 2070 | 3746 |
| Nøtterøy | 2021 | 174 | 967 | 2083 |

Tabell 1 (forts.)

Telemark

| Kommune | Renovasjon | Feiing | Vann | Avløp |
|-----------|------------|--------|------|-------|
| Porsgrunn | 1550 | 185 | 715 | 1612 |
| Skien | 1288 | 205 | 1489 | 2790 |
| Notodden | 1908 | 250 | 2118 | 3414 |
| Bamle | 1456 | 201 | 2109 | 5268 |
| Kragerø | 2155 | 259 | 1422 | 2783 |
| Fyresdal | 1905 | 236 | 2480 | 3592 |

Aust-Agder

| Kommune | Renovasjon | Feiing | Vann | Avløp |
|----------|------------|--------|------|-------|
| Arendal | 2139 | 226 | 2009 | 4204 |
| Grimstad | 2128 | 201 | 1596 | 3460 |
| Iveland | 1798 | 216 | 1456 | 2180 |

Vest-Agder

| Kommune | Renovasjon | Feiing | Vann | Avløp |
|--------------|------------|--------|------|-------|
| Kristiansand | 2315 | 182 | 754 | 2165 |
| Mandal* | 1962 | 153 | 1641 | 5491 |
| Vennesla | 2196 | 186 | 2169 | 4398 |
| Kvinesdal* | 2071 | 237 | 1141 | 2548 |

* Årsgebyr beregnet etter faktisk forbruk

Rogaland

| Kommune | Renovasjon | Feiing | Vann | Avløp |
|-----------|------------|--------|------|-------|
| Egersund | 1519 | 186 | 1344 | 2378 |
| Sandnes | 1637 | 174 | 1071 | 1518 |
| Stavanger | 1451 | 198 | 1822 | 2443 |
| Haugesund | 1645 | 216 | 1326 | 1104 |
| Hå | 1860 | 154 | 1755 | 1798 |
| Klepp | 1343 | 124 | 1550 | 2009 |
| Time | 1696 | 149 | 1215 | 1680 |
| Sola | 1407 | 198 | 1946 | 3651 |
| Bokn | 1314 | 62 | 2604 | 1810 |
| Karmøy | 2065 | | 2190 | 1378 |

Tabell 1 (forts.)

Hordaland

| Kommune | Renovasjon | Feiing | Vann | Avløp |
|------------|------------|--------|------|-------|
| Bergen | 2071 | 233 | 1815 | 2036 |
| Stord | 2013 | 248 | 1394 | 2840 |
| Kvinnherad | 2137 | 254 | 1994 | 1766 |
| Voss | 1603 | 263 | 1815 | 3303 |
| Os | 1959 | 248 | 1364 | 2083 |
| Fjell | 1587 | 273 | 1581 | 1581 |
| Askøy | 2113 | 223 | 2288 | 1736 |
| Lindås | 2269 | 257 | 2983 | 2371 |

Sogn og Fjordane

| Kommune | Renovasjon | Feiing | Vann | Avløp |
|---------|------------|--------|------|-------|
| Gulen | 2323 | 274 | 2877 | 2404 |
| Sogndal | 1737 | 196 | 1845 | 1106 |
| Gloppen | 2264 | 198 | 2740 | 2427 |

Møre og Romsdal

| Kommune | Renovasjon | Feiing | Vann | Avløp |
|--------------|------------|--------|------|-------|
| Molde | 2015 | 241 | 1533 | 1546 |
| Kristiansund | 1984 | 217 | 786 | 2205 |
| Ålesund | 1860 | 174 | 1881 | 3059 |
| Volda | 2195 | 164 | 1628 | 578 |
| Ørsta | 2392 | 198 | 1730 | 2371 |
| Gjemnes | 2081 | 434 | 2542 | 2294 |
| Tustna** | 2108 | 157 | | 1860 |

** Kun private vannverk

Sør-Trøndelag

| Kommune | Renovasjon | Feiing | Vann | Avløp |
|------------|------------|--------|------|-------|
| Trondheim* | 1706 | 148 | 2143 | 2693 |
| Rennebu | 2251 | 242 | 1302 | 2046 |
| Orkdal | 2083 | 279 | 2883 | 2279 |
| Melhus | 1841 | 273 | 2158 | 3956 |
| Malvik | 1872 | 221 | 3410 | 1972 |

* Årsgebyr beregnet etter faktisk forbruk

Tabell 1 (forts.)

Nord-Trøndelag

| Kommune | Renovasjon | Feiing | Vann | Avløp |
|-----------|------------|--------|------|-------|
| Steinkjer | 1829 | 223 | 2366 | 3048 |
| Namsos | 2319 | 253 | 2385 | 4957 |
| Stjørdal | 1941 | 310 | 2389 | 2533 |
| Levanger* | 1922 | 312 | 2440 | 4256 |
| Verdal | 1934 | 241 | 2155 | 3187 |
| Overhalla | 2324 | 329 | 2790 | 3993 |
| Vikna | 2667 | 290 | 2853 | 1851 |

* Årsgebyr beregnet etter faktisk forbruk

Nordland

| Kommune | Renovasjon | Feiing | Vann | Avløp |
|-----------|------------|--------|------|-------|
| Bodø | 1641 | 226 | 1408 | 1741 |
| Narvik | 1691 | 242 | 1660 | 2294 |
| Vefsn | 2952 | 260 | 1835 | 2344 |
| Rana | 2065 | 286 | 1245 | 1607 |
| Gildeskål | 1641 | 242 | 1757 | 1561 |
| Fauske | 1845 | 148 | 1810 | 2055 |
| Vestvågøy | 2889 | 123 | 2056 | 2076 |
| Andøy | 2200 | 167 | 1890 | 1978 |

Troms

| Kommune | Renovasjon | Feiing | Vann | Avløp |
|----------|------------|--------|------|-------|
| Harstad | 1876 | 211 | 1431 | 1463 |
| Tromsø | 2494 | 185 | 1523 | 2325 |
| Bardu | 1576 | 286 | 1812 | 2026 |
| Lenvik | 2288 | 219 | 2933 | 1991 |
| Skjervøy | 2232 | 298 | 1084 | 2456 |

Finnmark

| Kommune | Renovasjon | Feiing | Vann | Avløp |
|--------------|------------|--------|------|-------|
| Hammerfest | 1850 | 148 | 1250 | 797 |
| Vadsø | 2153 | 153 | 2142 | 1475 |
| Alta | 2206 | 180 | 1768 | 1337 |
| Karasjok | 2275 | 428 | 2169 | 2401 |
| Sør-Varanger | 2040 | 128 | 1686 | 1742 |

Tabell 2. Kommunale gebyrer inkludert merverdiavgift, prosentvis endring januar 2000 - januar 2001

Østfold

| Kommune | Renovasjon | Feiing | Vann | Avløp |
|-------------|------------|--------|-------|-------|
| Halden | 0,8 | 0,8 | 33,1 | 8,9 |
| Fredrikstad | 2,9 | 3,0 | 8,5 | 7,3 |
| Moss | 19,1 | 7,0 | 0,8 | 2,0 |
| Sarpsborg | 0,8 | 3,8 | 3,7 | 10,9 |
| Hvaler | 22,6 | 5,0 | -13,5 | -5,9 |
| Askim | 3,6 | 12,0 | 5,1 | 3,3 |
| Rygge | 9,8 | 24,0 | 0,8 | 0,8 |

Akershus

| Kommune | Renovasjon | Feiing | Vann | Avløp |
|----------------|------------|--------|-------|-------|
| Vestby | 2,9 | -19,5 | 2,8 | 2,8 |
| Ski | 27,0 | 0,8 | 0,8 | 0,8 |
| Ås | 12,8 | 0,8 | 9,5 | 16,8 |
| Frogn | -12,6 | 0,8 | -6,5 | 12,4 |
| Nesodden | 13,6 | -2,2 | 3,5 | 19,5 |
| Oppegård | 13,4 | 17,1 | 19,3 | 14,8 |
| Bærum | 3,4 | 3,8 | 34,2 | 13,9 |
| Asker | 7,9 | 0,8 | -10,6 | 27,4 |
| Aurskog-Høland | 6,9 | 3,3 | 5,7 | 9,9 |
| Sørums | 12,9 | 0,8 | 0,8 | 0,8 |
| Rælingen | 13,9 | 2,7 | -5,5 | 4,2 |
| Lørenskog | 14,0 | 4,3 | 0,8 | 2,8 |
| Skedsmo | 0,9 | 0,8 | 0,8 | 0,8 |
| Nittedal | 2,9 | 88,6 | 3,1 | 3,0 |
| Ullensaker | 11,9 | 3,6 | -9,7 | 3,9 |
| Nes i Akershus | 23,3 | 4,8 | 12,9 | 4,3 |
| Eidsvoll | 21,0 | 3,5 | 8,4 | 7,9 |

Oslo

| Kommune | Renovasjon | Feiing | Vann | Avløp |
|---------|------------|--------|------|-------|
| Oslo | 3,4 | 4,0 | 0,8 | 0,8 |

Tabell 2 (forts.)

Hedmark

| Kommune | Renovasjon | Feiing | Vann | Avløp |
|-------------|------------|--------|------|-------|
| Kongsvinger | 0,8 | 6,0 | 8,9 | 8,9 |
| Hamar | 0,8 | 9,4 | 15,2 | 15,2 |
| Ringsaker** | 10,8 | 5,9 | 26,2 | 27,2 |
| Stange | 11,2 | 3,4 | 26,1 | 7,1 |
| Grue | 0,0 | 0,8 | -0,5 | 10,3 |
| Elverum | 6,9 | 0,0 | 3,8 | 5,9 |
| Alvdal | 3,8 | 3,8 | 3,8 | 3,8 |

** Behovsprøving feiing

Oppland

| Kommune | Renovasjon | Feiing | Vann | Avløp |
|--------------|------------|--------|------|-------|
| Lillehammer | 6,8 | 12,6 | 26,4 | 13,6 |
| Gjøvik | 5,2 | 6,2 | 5,0 | 3,7 |
| Ringebu | 10,9 | 10,9 | 5,9 | 6,1 |
| Østre Toten | 1,8 | 5,6 | 35,6 | 0,8 |
| Vestre Toten | 5,5 | 6,6 | 4,1 | 5,1 |
| Gran | 5,2 | 6,7 | 0,8 | 8,6 |
| Sør-Aurdal | 4,6 | 5,6 | 5,9 | 5,9 |

Buskerud

| Kommune | Renovasjon | Feiing | Vann | Avløp |
|----------------|------------|--------|------|-------|
| Drammen | 16,3 | 3,3 | 6,4 | 5,2 |
| Kongsberg | 5,8 | 5,7 | 11,1 | 10,9 |
| Ringerike | 6,1 | 0,8 | 0,8 | 0,8 |
| Nes i Buskerud | 12,3 | 7,4 | 17,3 | 3,8 |
| Modum | 0,8 | 0,8 | 11,0 | 11,7 |
| Øvre Eiker | 2,8 | 0,8 | 5,9 | 5,9 |
| Nedre Eiker | 6,2 | 4,4 | 6,1 | 2,6 |
| Lier | 0,8 | 0,8 | 0,8 | 0,8 |
| Røyken | 3,9 | 3,8 | 1,1 | 3,8 |

Vestfold

| Kommune | Renovasjon | Feiing | Vann | Avløp |
|------------|------------|--------|------|-------|
| Borre | 0,8 | 0,8 | 6,0 | 5,9 |
| Tønsberg | -4,5 | 0,8 | 1,5 | 13,6 |
| Sandefjord | 2,4 | 0,8 | 5,9 | 8,4 |
| Larvik | 6,2 | 5,1 | 30,6 | 32,2 |
| Nøtterøy | -3,3 | 0,8 | 35,6 | -0,4 |

Tabell 2 (forts.)

Telemark

| Kommune | Renovasjon | Feiing | Vann | Avløp |
|-----------|------------|--------|------|-------|
| Porsgrunn | 0,8 | 11,3 | 0,8 | 0,8 |
| Skien | 11,9 | 4,0 | 0,8 | 0,8 |
| Notodden | 13,9 | 3,9 | 3,9 | 3,8 |
| Bamle | 6,9 | 6,1 | 45,0 | 20,5 |
| Kragerø | 31,3 | 3,3 | 10,3 | 5,3 |
| Fyresdal | 0,8 | 48,5 | 10,8 | 0,8 |

Aust-Agder

| Kommune | Renovasjon | Feiing | Vann | Avløp |
|----------|------------|--------|------|-------|
| Arendal | 16,0 | 31,1 | 11,3 | 19,7 |
| Grimstad | 21,0 | 0,8 | 5,7 | 5,8 |
| Iveland | 0,8 | 0,8 | 19,2 | 7,2 |

Vest-Agder

| Kommune | Renovasjon | Feiing | Vann | Avløp |
|--------------|------------|--------|------|-------|
| Kristiansand | 3,1 | 3,6 | 17,1 | 8,4 |
| Mandal | 3,4 | 7,8 | 30,1 | 13,2 |
| Vennesla | 12,6 | 3,6 | 30,3 | -4,9 |
| Kvinesdal | 5,9 | 4,1 | 18,6 | 15,2 |

Rogaland

| Kommune | Renovasjon | Feiing | Vann | Avløp |
|-----------|------------|--------|------|-------|
| Egersund | 3,8 | 6,5 | 3,9 | 5,8 |
| Sandnes | 9,1 | 0,8 | 13,4 | 4,9 |
| Stavanger | 6,7 | 7,5 | 13,2 | 10,2 |
| Haugesund | 10,7 | 0,8 | 81,4 | -24,4 |
| Hå | 14,6 | 4,2 | 3,4 | 3,8 |
| Klepp | 2,8 | 0,8 | 6,2 | 0,8 |
| Time | 10,9 | 0,8 | 0,8 | 0,8 |
| Sola | 19,2 | 0,8 | 4,9 | 12,7 |
| Bokn | 11,3 | 0,8 | 10,8 | 5,9 |
| Karmøy*** | 66,2 | . | 0,8 | 10,9 |

*** Ikke gebyr for feiing

Tabell 2 (forts.)

Hordaland

| Kommune | Renovasjon | Feiing | Vann | Avløp |
|------------|------------|--------|------|-------|
| Bergen | 3,3 | 0,8 | 6,6 | 6,6 |
| Stord | 3,0 | 0,8 | 5,9 | 33,1 |
| Kvinnherad | 9,4 | 10,5 | 21,0 | 21,0 |
| Voss | 4,5 | 6,9 | 7,9 | 2,9 |
| Os | -2,3 | 0,8 | 7,7 | 14,1 |
| Fjell**** | 0,8 | 0,8 | 0,8 | 0,8 |
| Askøy | 7,4 | 3,7 | 3,9 | 3,9 |
| Lindås | 6,1 | 0,8 | 0,8 | 0,8 |

****Ikke gebyr 1999

Sogn og Fjordane

| Kommune | Renovasjon | Feiing | Vann | Avløp |
|---------|------------|--------|------|-------|
| Gulen | 6,5 | 31,1 | 61,3 | 61,3 |
| Sogndal | 10,3 | 0,8 | 0,8 | 0,9 |
| Gloppen | 5,9 | 11,2 | 0,8 | 3,8 |

Møre og Romsdal

| Kommune | Renovasjon | Feiing | Vann | Avløp |
|--------------|------------|--------|------|-------|
| Molde | 19,6 | 0,8 | -5,6 | 0,7 |
| Kristiansund | -2,2 | 13,1 | 8,3 | 21,9 |
| Ålesund | 3,3 | 0,8 | 0,8 | 0,8 |
| Volda | 0,8 | 0,8 | 0,8 | 0,8 |
| Ørsta | 9,9 | 21,3 | 5,9 | 3,2 |
| Gjemnes | 4,9 | 10,3 | 30,8 | 9,1 |
| Tustna* | 18,2 | 5,8 | . | 8,0 |

*kun private vannverk

Sør-Trøndelag

| Kommune | Renovasjon | Feiing | Vann | Avløp |
|-----------|------------|--------|------|-------|
| Trondheim | 0,8 | 0,8 | 6,8 | 7,0 |
| Rennebu | 0,8 | 3,5 | 0,8 | 0,8 |
| Orkdal | -2,4 | 3,1 | 0,8 | 6,5 |
| Melhus | 17,0 | 10,9 | 0,8 | 0,8 |
| Malvik | 16,2 | 5,6 | 5,4 | 0,8 |

Tabell 2 (forts.)

Nord-Trøndelag

| Kommune | Renovasjon | Feiing | Vann | Avløp |
|-----------|------------|--------|------|-------|
| Steinkjer | 2,8 | 3,7 | 8,7 | 2,8 |
| Namsos | 0,8 | 0,8 | 4,8 | 11,9 |
| Stjørdal | 4,8 | 26,0 | 37,6 | 0,8 |
| Levanger | 4,2 | 10,9 | 8,8 | 15,3 |
| Verdal | 3,8 | 8,1 | 2,9 | 10,7 |
| Overhalla | 4,1 | 0,8 | 0,8 | 12,9 |
| Vikna | 0,8 | 3,9 | 3,8 | 9,9 |

Nordland

| Kommune | Renovasjon | Feiing | Vann | Avløp |
|-----------|------------|--------|------|-------|
| Bodø | 3,0 | 0,8 | 8,0 | 12,9 |
| Narvik | 4,0 | 4,0 | 10,1 | 14,8 |
| Vefsn | 28,0 | 3,3 | 9,7 | 9,5 |
| Rana | 9,7 | 13,6 | 31,1 | 15,9 |
| Gildeskål | 3,0 | 9,8 | 9,6 | 9,7 |
| Fauske | 3,5 | 4,3 | 0,8 | 0,8 |
| Vestvågøy | 2,1 | 10,9 | 4,9 | 4,8 |
| Andøy | 3,0 | 2,3 | 0,8 | 0,8 |

Troms

| Kommune | Renovasjon | Feiing | Vann | Avløp |
|----------|------------|--------|------|-------|
| Harstad | 0,8 | 3,9 | 6,8 | 7,8 |
| Tromsø | 5,0 | 5,0 | 2,0 | 5,0 |
| Bardu | 3,3 | 13,6 | 3,4 | 10,9 |
| Lenvik | 12,0 | 6,8 | 10,9 | 10,8 |
| Skjervøy | 9,0 | 0,8 | 11,0 | 17,0 |

Finnmark

| Kommune | Renovasjon | Feiing | Vann | Avløp |
|--------------|------------|--------|------|-------|
| Hammerfest | 0,8 | 0,8 | 0,8 | 0,8 |
| Vadsø | 10,4 | 14,8 | 3,2 | 3,1 |
| Alta | 14,9 | 5,2 | 6,9 | 6,9 |
| Karasjok | -0,3 | 5,4 | 10,9 | 10,9 |
| Sør-Varanger | 10,6 | 14,1 | 0,8 | 12,0 |

Tabell 3. Kommunale gebyrer inkludert merverdiavgift, kubikkmeterpriser og minimumsforbruk målt i antall kubikkmeter

Østfold

| Kommune | Vann | Avløp | Måleravgift | Minimumsforbruk i kubikkmeter |
|-------------|-------|-------|-------------|-------------------------------|
| Halden | 6,03 | 15,08 | . | 100 |
| Fredrikstad | 6,16 | 16,98 | . | 150 |
| Moss | 11,35 | 20,58 | . | 60 |
| Sarpsborg | 7,89 | 18,45 | 248 | 125 |
| Hvaler | 22,83 | 30,05 | . | 100 |
| Askim | 7,69 | 17,98 | . | 150 |
| Rygge | 11,16 | 21,08 | . | 50 |

Akershus

| Kommune | Vann | Avløp | Måleravgift | Minimumsforbruk i kubikkmeter |
|----------------|-------|-------|-------------|-------------------------------|
| Vestby | 13,79 | 18,03 | . | 150 |
| Ski | 17,73 | 15,44 | 43 | 120 |
| Ås | 8,68 | 13,27 | 186 | 100 |
| Frogn | 17,48 | 26,41 | . | 0 |
| Nesodden | 12,97 | 26,47 | . | 72 |
| Oppegård | 9,61 | 15,31 | . | 0 |
| Bærum | 10,79 | 14,01 | 167 | 150 |
| Asker | 5,83 | 8,31 | 180 | 50 |
| Aurskog-Høland | 9,30 | 18,17 | 1302 | 0 |
| Sørum | 9,05 | 10,86 | . | 150 |
| Rælingen | 18,60 | 19,16 | . | 90 |
| Lørenskog | 12,30 | 13,80 | 242 | 150 |
| Skedsmo | 12,21 | 14,76 | 171 | 150 |
| Nittedal | 11,53 | 11,53 | 124 | 50 |
| Ullensaker | 8,43 | 16,74 | 223 | 0 |
| Nes i Akershus | 17,36 | 22,20 | 177 | 97 |
| Eidsvoll | 10,48 | 18,79 | 82 | 0 |

Oslo

| Kommune | Vann | Avløp | Måleravgift | Minimumsforbruk i kubikkmeter |
|---------|------|-------|-------------|-------------------------------|
| Oslo | 5,26 | 7,90 | 1241 | 0 |

Hedmark

| Kommune | Vann | Avløp | Måleravgift | Minimumsforbruk i kubikkmeter |
|-------------|-------|-------|-------------|-------------------------------|
| Kongsvinger | 11,10 | . | 102 | 50 |
| Hamar | 10,91 | 17,36 | . | 30 |
| Ringsaker | 14,26 | 26,97 | . | 0 |
| Stange | 16,74 | 29,33 | 146 | 0 |
| Grue | 12,77 | 31,68 | 243 | 0 |
| Elverum | 7,28 | 11,20 | . | 50 |
| Alvdal | 9,90 | 19,54 | 138 | 120 |

Tabell 3 (forts.)

Oppland

| Kommune | Vann | Avløp | Måleravgift | Minimumsforbruk i kubikkmeter |
|--------------|-------|-------|-------------|-------------------------------|
| Lillehammer | 9,18 | 16,57 | 263 | 0 |
| Gjøvik | 9,80 | 14,07 | 273 | 0 |
| Ringebu | 10,29 | 14,94 | 131 | 100 |
| Østre Toten | 10,79 | 17,48 | . | 0 |
| Vestre Toten | 11,72 | 12,15 | 236 | 300 |
| Gran | 9,92 | 17,73 | 285 | 0 |
| Sør-Aurdal | 9,92 | 13,21 | . | 220 |

Buskerud

| Kommune | Vann | Avløp | Måleravgift | Minimumsforbruk i kubikkmeter |
|----------------|-------|-------|-------------|-------------------------------|
| Drammen | 9,30 | 18,97 | 153 | 60 |
| Kongsberg | 6,70 | 12,96 | 128 | 50 |
| Ringerike | 12,90 | 23,56 | . | 0 |
| Nes i Buskerud | 7,94 | 17,24 | . | 75 |
| Modum | 12,15 | 21,70 | 248 | 50 |
| Øvre Eiker | 10,63 | 13,68 | 161 | 100 |
| Nedre Eiker | 11,22 | 17,36 | 186 | 50 |
| Lier | 8,15 | 17,96 | . | 0 |
| Røyken | 8,22 | 16,14 | 150 | 100 |

Vestfold

| Kommune | Vann | Avløp | Måleravgift | Minimumsforbruk i kubikkmeter |
|------------|------|-------|-------------|-------------------------------|
| Borre | 4,34 | 4,96 | 372 | 300 |
| Tønsberg | 5,47 | 11,42 | . | 0 |
| Sandefjord | 3,99 | 9,94 | 186 | 0 |
| Larvik | 6,03 | 8,54 | 193 | 228 |
| Nøtterøy | 4,84 | 10,42 | . | 0 |

Telemark

| Kommune | Vann | Avløp | Måleravgift | Minimumsforbruk i kubikkmeter |
|-----------|------|-------|-------------|-------------------------------|
| Porsgrunn | 5,96 | 13,43 | . | 120 |
| Skien | 7,84 | 14,68 | . | 190 |
| Notodden | 8,47 | 13,65 | 124 | 200 |
| Bamble | 4,89 | 14,14 | . | 0 |
| Kragerø | 9,49 | 18,55 | . | 100 |
| Fyresdal | 9,92 | 14,38 | . | 250 |

Tabell 3 (forts.)

Aust-Agder

| Kommune | Vann | Avløp | Måleravgift | Minimumsforbruk i kubikkmeter |
|----------|------|-------|-------------|-------------------------------|
| Arendal | 8,04 | 16,81 | 62 | 250 |
| Grimstad | 5,32 | 17,30 | . | 300/200 |
| Iveland | 2,67 | 3,97 | 372 | 0 |

Vest-Agder

| Kommune | Vann | Avløp | Måleravgift | Minimumsforbruk i kubikkmeter |
|--------------|------|-------|-------------|-------------------------------|
| Kristiansand | 4,19 | 12,03 | . | 150 |
| Mandal | 6,08 | 20,34 | 74 | 180 |
| Vennesla | 6,57 | 13,33 | . | 150 |
| Kvinesdal | 6,52 | 14,56 | . | 125 |

Rogaland

| Kommune | Vann | Avløp | Måleravgift | Minimumsforbruk i kubikkmeter |
|-----------|-------|-------|-------------|-------------------------------|
| Egersund | 4,46 | 7,94 | . | 150 |
| Sandnes | . | . | 372 | 0 |
| Stavanger | 7,59 | 10,18 | 181 | 0 |
| Haugesund | 11,05 | 9,20 | . | 150 |
| Hå | 6,20 | 5,05 | 43 | 0 |
| Klepp | 6,20 | 8,04 | . | 0 |
| Time | 6,45 | 9,55 | 215 | 150 |
| Sola | 4,43 | 8,90 | . | 150 |
| Bokn | . | . | . | 250 |
| Karmøy | 4,15 | 3,82 | 396 | 0 |

Hordaland

| Kommune | Vann | Avløp | Måleravgift | Minimumsforbruk i kubikkmeter |
|------------|-------|-------|-------------|-------------------------------|
| Bergen | 5,74 | 6,60 | . | 275 |
| Stord | 7,44 | 13,27 | . | 187/214 |
| Kvinnherad | 8,32 | 7,34 | . | 300 |
| Voss | 10,22 | 18,35 | 273 | 60 |
| Os | 5,46 | 7,87 | 248 | 0 |
| Fjell | 9,30 | 6,76 | 600 | 0 |
| Askøy | 8,93 | 6,20 | . | 280 |
| Lindås | 11,93 | 9,49 | 248 | 125 |

Sogn og Fjordane

| Kommune | Vann | Avløp | Måleravgift | Minimumsforbruk i kubikkmeter |
|---------|-------|-------|-------------|-------------------------------|
| Gulen | 14,45 | 7,53 | 439 | 0 |
| Sogndal | 9,18 | 5,58 | 740 | 0 |
| Gloppen | 10,66 | 9,71 | . | 0 |

Tabell 3 (forts.)

Møre og Romsdal

| Kommune | Vann | Avløp | Måleravgift | Minimumsforbruk i kubikkmeter |
|--------------|-------|-------|-------------|-------------------------------|
| Molde | . | . | 242 | 0 |
| Kristiansund | 4,36 | 12,25 | 172 | 150 |
| Ålesund | 8,27 | 13,64 | . | 200 |
| Volda | 8,57 | 3,04 | 363 | 280 |
| Ørsta | 7,69 | 10,54 | 357 | 225 |
| Gjemnes | 10,66 | 10,66 | . | 0 |
| Tustna* | . | . | . | 0 |

*kun private vannverk

Sør-Trøndelag

| Kommune | Vann | Avløp | Måleravgift | Minimumsforbruk i kubikkmeter |
|-----------|-------|-------|-------------|-------------------------------|
| Trondheim | 5,95 | 7,44 | 212 | 200 |
| Rennebu | 8,68 | 13,64 | 310 | 150 |
| Orkdal | 9,61 | 7,60 | . | 0 |
| Melhus | 6,63 | 12,03 | . | 320 |
| Malvik | 13,64 | 8,06 | 293 | 250 |

Nord-Trøndelag

| Kommune | Vann | Avløp | Måleravgift | Minimumsforbruk i kubikkmeter |
|-----------|-------|-------|-------------|-------------------------------|
| Steinkjer | 9,86 | 12,70 | . | 200 |
| Namsos | 8,15 | 16,75 | 303 | 244 |
| Stjørdal | 6,97 | 10,14 | 310 | 250 |
| Levanger | 10,17 | 17,73 | . | 150 |
| Verdal | 9,18 | 13,59 | . | 12 |
| Overhalla | 9,30 | . | . | 250 |
| Vikna | 11,89 | 7,70 | . | 180 |

Nordland

| Kommune | Vann | Avløp | Måleravgift | Minimumsforbruk i kubikkmeter |
|-----------|-------|-------|-------------|-------------------------------|
| Bodø | 9,77 | 12,04 | 186 | 90 |
| Narvik | 6,62 | 9,30 | 222 | 0 |
| Vefsn | 9,18 | 11,72 | . | 200 |
| Rana | 4,95 | 6,21 | . | 250 |
| Gildeskål | 8,62 | 3,97 | 327 | 200/100 |
| Fauske | 9,05 | 10,27 | 97 | 200 |
| Vestvågøy | 10,28 | 10,38 | . | 200 |
| Andøy | 9,45 | 9,90 | 248 | 300 |

Tabell 3 (forts.)

Troms

| Kommune | Vann | Avløp | Måleravgift | Minimumsforbruk i kubikkmeter |
|----------|-------|-------|-------------|-------------------------------|
| Harstad | 5,29 | 5,43 | 124 | 0 |
| Tromsø | 8,44 | 12,92 | . | 0 |
| Bardu | 6,08 | 6,76 | . | 0 |
| Lenvik | 10,66 | 7,24 | . | 94/236 |
| Skjervøy | 3,51 | 7,94 | 0 | 0 |

Finnmark

| Kommune | Vann | Avløp | Måleravgift | Minimumsforbruk i kubikkmeter |
|--------------|------|-------|-------------|-------------------------------|
| Hammerfest | 3,10 | 2,34 | 961 | 0 |
| Vadsø | 8,16 | 5,62 | 248 | 262 |
| Alta | 4,72 | 3,93 | 108 | 350 |
| Karasjok | 9,55 | 10,91 | 124 | 0 |
| Sør-Varanger | 6,75 | 6,97 | 248 | 260 |



«F1»
«F2»
«F3»
«F4»

«Kommune»

Att: «F5»

Tlfnr: «F6»

KOMMUNALE GEBYRER KNYTTET TIL BOLIG

Vi ber om at De på dette skjemaet angir kommunens gebyrer for utvalgte tjenester knyttet til bolig. Gebyrene skal være beregnet på **årsbasis** og skal være **uten merverdiavgift (mva)**. Gebyrer fastsatt av kommunestyret eller annen besluttede myndighet gjeldende for **januar 1999 og januar 2000** skal brukes.

Dersom spørreoppsettet ikke helt ut er tilpasset kommunens betalingssystem, ber vi om at alle avvik spesifiseres i merknadsfeltet på siste side. Referer til de aktuelle spørsmål ved kommentarer.

1. RENOVASJON

Angi renovasjonsgebyret uten mva. i kommunen for tømning av en søppelkasse (blandet avfall) for et husholdningsabonnement (oppgi den ordningen som er mest vanlig).

| | |
|-------------------|-------------------|
| 1999, januar. Kr. | 2000, januar. Kr. |
|-------------------|-------------------|

a. Hvor mange uker pr. år er det tømning av søppelkassen(e)? _____ uker pr. år

Har kommunen endret antall uker det er tømminger fra januar 1999 til januar 2000?

JA NEI

b. Hvilken beholderstørrelse gjelder ordningen? _____ liter

Har kommunen endret beholderstørrelsen fra januar 1999 til januar 2000?

JA NEI

2. FEIING

Angi feiegebyret uten mva. for et pipeløp i kommunen.

| | |
|-------------------|-------------------|
| 1999, januar. Kr. | 2000, januar. Kr. |
|-------------------|-------------------|

3. VANN OG AVLØP

Angi årsgebyret uten mva. for en standard bolig på 120 m².

3.1 Uten vannmåler, etter stipulert forbruk.

Vann:

| | |
|-------------------|-------------------|
| 1999, januar. Kr. | 2000, januar. Kr. |
|-------------------|-------------------|

Avløp:

| | |
|-------------------|-------------------|
| 1999, januar. Kr. | 2000, januar. Kr. |
|-------------------|-------------------|

De sist utgitte publikasjonene i serien Notater

- 2001/10 A. Akselsen og B.R. Joneid: FD - Trygd: Dokumentasjonsrapport. Pensjoner. Grunn- og hjelpestønader. 1992-1998. 94s. lage forslag til lovgivning om stønad for nyankomne innvandrere. 32s.
- 2001/11 B. Mathisen: Flyktninger og arbeidsmarkedet 4. kvartal 1999. 34s. 2001/24 T. Nøtnæs: Innføring i bruk av fokusgrupper. 22s.
- 2001/12 A. Rognan og N. Barrabés: NUS2000. Dokumentasjonsrapport. 36s. 2001/25 J. Fosen, A.G. Hustoft og B.O. Lagerstrøm: Ny spørresekvens for å identifisere husholdninger i utvalgsundersøkelser. 29s.
- 2001/13 K.I. Bøe, J. Johansen og Ø. Sivertstøl: FD - Trygd: Dokumentasjonsrapport. Attføringspenger, 1992-1998. 88s. 2001/26 H.C. Hougen: Undersøkelse om folat-kunnskap blant kvinner i fertil alder: Dokumentasjonsrapport. 17s.
- 2001/14 O. Klungsoyr: Ekstremverdimodell for industrinæringenes investeringer i 90-årene. 30s. 2001/27 Ø. Kleven og O.F. Vaage: Medieundersøkelsen 1999: Dokumentasjonsrapport. 49s.
- 2001/15 O. Klungsoyr: Markovkjede Monte Carlo i varianstkomponentmodell for sysselsettingsdata. 30s. 2001/28 J. Heldal og J. Fosen: Statistisk konfidensialitet i SSB: Et diskusjonsnotat. 41s.
- 2001/16 M. Bråthen og T. Pedersen: Tilpasning på arbeidsmarkedet for personer som går ut av status som yrkeshemmet i SOFA- søkerregisteret - 1998. 27s. 2001/29 B.O. Lagerstrøm: Bruk av folkehøgskoler, 2000/2001. 77s.
- 2001/17 T. Martinsen: Statistikk over energibruk i Statistisk sentralbyrå - evaluering, brukerbehov og forutsetninger. 87s. 2001/30 R. Nygaard Johnsen: Undersøking om foreldrebetaling i barnehagar, januar 2001. 40s.
- 2001/18 L. Vågane: Undersøkelse om holdninger til frukt- og grøntabonnement blant foreldre med barn i grunnskolen. Dokumentasjonsrapport. 26s. 2001/31 R. Choudhury: Brukerveiledning for AMEN. 100s.
- 2001/19 H. Madsen og A. Langørgen: Anslag over antall etterspørrere av grunnskoleopp-læring for voksne. 23s. 2001/32 R. Choudhury: Datagrunnlaget for AMEN: Teknisk dokumentasjon. 20s.
- 2001/20 B. Indahl, D.E. Sommervoll og J. Aasness: Virkninger på forbruksmønster, levestandard og klimagassutslipp av endringer i konsumentpriser. 27s. 2001/33 G. Dahl og J. Johansen: FD - Trygd: Dokumentasjonsrapport. Sysselsetting, 1992-1997. 98s.
- 2001/21 A. Barstad: På vei mot det gode samfunn? Utredning til Finansdepartementet i forbindelse med arbeidet med nytt Langtidsprogram, 2002-2005. 363s. 2001/34 L. Vågane: Samordnet levekårsundersøkelse 2000 - tverrsnittundersøkelsen: Dokumentasjonsrapport. 82s.
- 2001/23 L. Østby: Beskrivelse av nyankomne flykningers vei inn i det norske samfunnet. Notat til Lovutvalget som skal utrede og 2001/35 J. Holmøy: Årsrapport 2000: Kontaktutvalget for helse- og sosialstatistikk. 36s.
- 2001/36 B. Astad og A.L. Brathaug: Kommunenes utgifter til primærlegetjenesten 1999: Evaluering av fastlegeordningen - fordatabeskrivelse om kommunenes utgifter. 54s.