



**Befolkningsstatistikk 1997**  
med tall for 1. januar 1998

**Population Statistics 1997**  
with figures as of 1 January 1998

## Norges offisielle statistikk

I denne serien publiseres hovedsakelig primærstatistikk, statistikk fra statistiske regnskapssystemer og resultater fra spesielle tellinger og undersøkelser. Serien har først og fremst referanse- og dokumentasjonsformål. Presentasjonen skjer vesentlig i form av tabeller, figurer og nødvendig informasjon om datamaterialet, innsamlings- og bearbeidingsmetoder, samt begreper og definisjoner. I tillegg gis det en kort oversikt over hovedresultatene.

Serien omfatter også publikasjonene Statistisk årbok, Historisk statistikk, Regionalstatistikk og Veiviser i norsk statistikk.

## Official Statistics of Norway

This series consists mainly of primary statistics, statistics from statistical accounting systems and results of special censuses and surveys, for reference and documentation purposes. Presentation is basically in the form of tables, figures and necessary information about data, collection and processing methods, and concepts and definitions. In addition, a short overview of the main results is given.

The series also includes the publications Statistical Yearbook of Norway, Historical Statistics, Regional Statistics and Guide to Norwegian Statistics.

© Statistisk sentralbyrå, november 1999

Ved bruk av materiale fra denne publikasjonen, vennligst oppgi Statistisk sentralbyrå som kilde.

ISBN 82-537-4730-6

ISSN 1502-0282

### Emnegruppe

02 Befolkning

Design: Enzo Finger Design

Trykk: GCS as

Standardtegn i tabeller	Symbols in tables	Symbol
Tall kan ikke forekomme	Category not applicable	.
Oppgave mangler	Data not available	..
Oppgave mangler foreløpig	Data not yet available	...
Tall kan ikke offentliggjøres	Not for publication	:
Null	Nil	-
Mindre enn 0,5 av den brukte enheten	Less than 0.5 of unit employed	0
Mindre enn 0,05 av den brukte enheten	Less than 0.5 of unit employed	0,0
Foreløpige tall	Provisional or preliminary figure	*
Brudd i den loddrette serien	Break in the homogeneity of a vertical series	—
Brudd i den vannrette serien	Break in the homogeneity of a horizontal series	
Rettet siden forrige utgave	Revised since the previous issue	r

# Forord

Publikasjonen inneholder summariske tall for sammensetningen av befolkningen, statistikk over barn og detaljerte tall for fødte, døde, flyttinger, inngåtte ekteskap, registrerte partnerskap og oppløste ekteskap. Tabeller over adopsjoner er tatt med for første gang. Publikasjonen gir tall for hele landet, landsdeler og fylker, men ikke kommuner. Heftet gir status pr. 1. januar 1998, endringstall for 1997 og tidsserier. NOS Befolkningsstatistikk med tall for 1. januar, er fra og med denne årgangen det eneste heftet som publiseres i NOS Befolkningsstatistikk. Merk at årgangsbetegnelsen på publikasjonen er endret. Forrige hefte, *Befolkningsstatistikk 1997 Oversikt*, gav status pr. 1. januar 1997 og endringstall for 1996.

Fra og med 1998 er NOS Befolkningsstatistikk Hefte I *Endringstal for kommuner* og NOS Befolkningsstatistikk Hefte II *Folkemengde 1. januar* lagt ned. Statistikken som tidligere ble publisert i disse to heftene, kommer nå i hovedsak ut i Aktuelle befolkningstall.

Serien Aktuelle befolkningstall består av enkelttema innenfor befolkningsstatistikk, og det blir i løpet av året utgitt et titall hefter. Pr. dags dato gir omtrent halvparten av heftene også tall for kommuner. Kommunetall publiseres i tillegg i NOS Regionalstatistikk.

Hovedresultater fra befolkningsstatistikken er tilgjengelig på SSBs websider på Internett under emne: Befolkning (<http://www.ssb.no/02/>)

Konsulent Kirsten Enger Dybendal har ledet arbeidet med publikasjonen. Ansvarlig seksjonsleder er Elisabetta Vassenden, Seksjon for befolknings- og utdanningsstatistikk.

Statistisk sentralbyrå,  
Oslo/Kongsvinger, 20. november 1999

Svein Longva

---

Johan-Kristian Tønder

# Preface

The publication contains summary figures on the composition of the population, statistics on children and detailed statistics on births, deaths, migration, marriages, registered partnerships (same sex) and dissolved marriages. Tables on adoptions are included for the first time. The publication gives figures for the entire country, regions and counties, but not for municipalities. The booklet gives the status at 1 January 1998, changes for 1997 and time series. Beginning with this volume, NOS Population Statistics with figures as of 1 January will be the only booklet published in the NOS Population Statistics. Note that the way of indicating (annual) volume has been changed. Previous issue, *Population Statistics 1997 Survey*, gave status 1 January 1997 and changes in 1996.

NOS Population Statistics Vol. I *Population Changes in Municipalities* and NOS Population Statistics Vol. II *Population 1 January* were discontinued in 1998. The statistics previously published in these two volumes are now mainly published in «Aktuelle befolkningstall» (Current Population Statistics).

The «Aktuelle befolkningstall» series consists of 10 or so issues featuring individual topics in population statistics published over the course of the year. Around half currently also provide municipal figures, which are also published in the NOS Regional Statistics.

Population statistics are published regularly throughout the year and are released through Statistics Norway's website at [www.ssb.no/english/statistics\\_by\\_subject/02population/](http://www.ssb.no/english/statistics_by_subject/02population/)

Ms. Kirsten Enger Dybendal has been in charge of preparing the publication. Responsible Head of Division is Ms. Elisabetta Vassenden, Division for Population and Education Statistics.

Statistics Norway,  
Oslo/Kongsvinger, 20 November 1999

Svein Longva

Johan-Kristian Tønder

# Innhold

---

<b>Figurregister .....</b>	<b>7</b>
<b>Tabellregister .....</b>	<b>8</b>
<b>1. Formål .....</b>	<b>13</b>
<b>2. Opplegg og gjennomføring .....</b>	<b>13</b>
2.1. Omfang .....	13
2.2. Datakilder .....	14
<b>3. Begrep og kjennemerker .....</b>	<b>14</b>
<b>4. Feilkilder og usikkerhet .....</b>	<b>16</b>
<b>5. Merknader til tabellene .....</b>	<b>17</b>
<b>6. Mer informasjon .....</b>	<b>17</b>
6.1. Andre publikasjoner .....	17
6.2. Spesialtabeller .....	17
6.3. Internett .....	18
6.4. Kontaktpersoner i Statistisk sentralbyrå .....	18
<b>Tidligere utgitt på emneområdet .....</b>	<b>180</b>
<b>De sist utgitte publikasjonene i serien Norges offisielle statistikk .....</b>	<b>181</b>

---

---

# Contents

<b>List of figures</b> .....	<b>10</b>
<b>List of tables</b> .....	<b>11</b>
<b>1. Purpose</b> .....	<b>19</b>
<b>2. Design of procedure</b> .....	<b>19</b>
2.1. Scope .....	19
2.2. Data sources .....	20
<b>3. Terms and variables</b> .....	<b>21</b>
<b>4. Sources of error and uncertainty</b> .....	<b>23</b>
<b>5. Comments to the tables</b> .....	<b>24</b>
<b>6. More information</b> .....	<b>24</b>
6.1. Other publications .....	24
6.2. Special tables .....	24
6.3. Internet .....	25
6.4. Contact persons at Statistics Norway .....	25
<b>Previously issued on the subject</b> .....	<b>180</b>
<b>Recent publications in the series Official Statistics of Norway</b> .....	<b>181</b>

---

# Figurregister

1.1.	Levendefødte og døde. 1961-1997 .....	26
1.2.	Folketilvekst. 1961-1997 .....	26
1.3.	Folketilvekst, etter fylke. 1997. Prosent .....	27
1.4.	Inngåtte ekteskap og skilsmisser. 1961-1997 .....	27
2.1.	Folkemengde, etter kjønn, alder og sivilstand. 1. januar 1998 .....	36
2.2.	Folkemengde, etter alder og fylke. Begge kjønn. 1. januar 1998. Prosent .....	36
2.3.	Utenlandske statsborgere, etter kjønn, alder og sivilstand. 1. januar 1998 .....	37
3.1.	Barn 0-17 år, etter hvem de bor sammen med og fylke. 1. januar 1997. Prosent .....	63
3.2.	Barn 0-17 år, etter søskenforhold. Hele landet. 1989, 1991, 1993, 1995 og 1997 .....	63
3.3.	Barn 0-17 år, etter tallet på hjemmeboende søsken uansett alder. 1989, 1991, 1993, 1995 og 1997. Prosent .....	64
4.1.	Levendefødte i og utenfor ekteskap. 1960-1997 .....	72
4.2.	Aldersavhengige fruktbarhetsrater. 1964, 1983 og 1997 .....	72
4.3.	Flerfødsler pr. 1 000 fødsler. 1960-1997 .....	73
4.4.	Dødfødte pr. 1 000 fødte. 1960-1997 .....	73
4.5.	Samlet fruktbarhetstall, etter fylke. 1983 og 1997 .....	74
4.6.	Levendefødte utenfor ekteskap, etter fylke. 1997. Prosent .....	74
5.1.	Døde, etter kjønn og alder. 1997 .....	88
5.2.	Aldersavhengige dødsfallsrater. 1997 .....	88
5.3.	Forventet gjenstående levetid for nyfødte gutter og jenter. 1846-1997 .....	89
5.4.	Spedbarnsdødelighet. 1891-1997 .....	89
5.5.	Forventet gjenstående levetid for nyfødte jenter og gutter, etter fylke. 1991-1995 .....	90
6.1.	Giftermålrater for førstegangsvigde menn og kvinner. 1966-1970 og 1997 .....	100
6.2.	Beregnet prosent ugifte ved alder 50 år, forutsatt giftermålmønster som i de utvalgte årene. 1961-1997 ..	100
6.3.	Borgerlige vigsler i prosent av alle vigsler. 1961-1997 .....	101
6.4.	Inngåtte ekteskap, etter ektefellenes tidligere sivilstand. 1961-1997 .....	101
6.5.	Gjennomsnittsalder for førstegangsvigde. Menn og kvinner. 1871-1997 .....	102
6.6.	Giftermålrater for førstegangsvigde kvinner, etter alder. 1911-1997 .....	102
6.7.	Registrerte partnerskap, etter fylke. Årlig gjennomsnitt. 1993-1997 .....	103
7.1.	Skilsmisserater for menn og kvinner. 1997 .....	115
7.2.	Skilsmisserater for kvinner i utvalgte aldersgrupper. 1981-1997 .....	115
7.3.	Skilsmisser og separasjoner. 1977-1997 .....	116
7.4.	Skilsmisser pr. 1 000 gifte og separerte menn. Årlig gjennomsnitt. 1993-1997 .....	117
8.1.	Nettoinnflytting av utenlandske statsborgere. 1980-1997 .....	126
8.2.	Flytterater for menn og kvinner. Innenlandske flyttinger. 1997 .....	126
8.3.	Nettoinnflytting. Innenlandsk og fra utlandet, etter fylke. 1997 .....	127
8.4.	Flyttinger fra og til utlandet. 1951-1997 .....	127
8.5.	Innenlandsk nettoinnflytting. Landsdeler. 1980-1997 .....	128
9.1.	Utenlandske statsborgere som fikk norsk statsborgerskap, etter tidligere statsborgerskap. 1977-1997 .....	171
9.2.	Utenlandske statsborgere som fikk norsk statsborgerskap, etter tidligere statsborgerskap. 1977, 1982, 1987, 1992 og 1997. Prosent .....	171

# Tabellregister

1.1.	Befolkningsendringer. 1951-1997 .....	28
1.2.	Befolkningsendringer. Pr. 1 000 av middelfolkemengden. 1951-1997 .....	29
1.3.	Befolkningsendringer, etter landsdel. 1981-1997 .....	30
1.4.	Befolkningsendringer, etter fylke. 1997 .....	31
1.5.	Folkemengde, etter fylke. 1951-1998 .....	32
1.6.	Folkemengde 1. januar 1997 og 1998 og endringene i 1997, etter landbakgrunn. Utenlandsk land- bakgrunn gjelder innvandrerbefolkningen .....	33
2.1.	Folkemengde, etter kjønn og alder. 1. januar 1911-1998 .....	38
2.2.	Folkemengde, etter kjønn og sivilstand. 1910-1998 .....	40
2.3.	Registrerte, separerte, skilte og gjenlevende partnere, etter kjønn. 1994-1998 .....	42
2.4.	Samboende, gifte og ikke i samliv i ulike aldersgrupper. 1977, 1988 og 1993-1997. Prosent .....	43
2.5.	Ugifte menn/kvinner i ulike aldersgrupper. 1. januar 1911-1998. Prosent .....	44
2.6.	Folkemengde, etter sivilstand, kjønn og alder. 1. januar 1998 .....	45
2.7.	Folkemengde, etter alder og fylke. 1. januar 1998 .....	47
2.8.	Folkemengde, etter alder og fylke. 1. januar 1998. Prosent .....	48
2.9.	Middelfolkemengde, etter sivilstand, kjønn og alder. 1997 .....	49
2.10.	Utenlandske statsborgere, etter statsborgerskap pr. 1. januar 1975-1998 .....	51
2.11.	Utenlandske statsborgere, etter alder, kjønn og statsborgerskap. 1. januar 1998 .....	53
2.12.	Utenlandske statsborgere. Absolutte tall og i prosent av folkemengden, etter fylke. 1. januar 1976-1998 ....	54
2.13.	Folkemengde, etter fem varianter av landbakgrunn/fødeland/statsborgerskap. 1. januar 1998 .....	55
2.14.	Folkemengde, etter landbakgrunn. Utenlandsk landbakgrunn gjelder innvandrerbefolkningen. 1970-1998 ..	60
2.15.	Folkemengde, etter alder (10-årig) og innvandrerbefolkningens landbakgrunn. 1. januar 1998 .....	61
3.1.	Barn 0-17 år, etter familietype og hjemmeboende søsken uansett alder. Hele landet. 1. januar 1997 .....	65
3.2.	Barn 0-17 år, etter familietype og hjemmeboende søsken uansett alder og fylke. 1. januar 1997. Absolutte tall og prosent .....	66
3.3.	Barn 0-17 år, etter søskenforhold og hjemmeboende søsken uansett alder. 1. januar 1997 .....	68
3.4.	Barn 0-17 år, etter søskenforhold og hjemmeboende søsken uansett alder og fylke. 1. januar 1997. Absolutte tall og prosent .....	69
3.5.	Barn 0-17 år, etter tallet på hjemmeboende søsken uansett alder. 1. januar 1997 .....	70
3.6.	Barn 0-17 år, etter tallet på hjemmeboende søsken uansett alder og fylke. 1. januar 1997. Absolutte tall og prosent .....	71
4.1.	Levendefødte og dødfødte. 1951-1997 .....	75
4.2.	Levendefødte, etter måned. 1971-1997 .....	76
4.3.	Enkeltfødsler og flerfødsler. 1956-1997 .....	77
4.4.	Enkeltfødsler og flerfødsler, etter kjønn. 1986-1997 .....	78
4.5.	Aldersavhengige fruktbarhetsrater og samlet fruktbarhetstall. 1961-1997 .....	78
4.6.	Aldersavhengige fruktbarhetsrater for gifte kvinner. 1959-1997 .....	79
4.7.	Aldersavhengige fruktbarhetsrater for ikke-gifte kvinner. 1959-1997 .....	80
4.8.	Gjennomsnittlig fødealder. 1946-1997 .....	81
4.9.	Gjennomsnittlig antall levendefødte barn pr. kvinne innenfor utvalgte aldere, for årskull av kvinner (1-årskohorter). 1850-1975 .....	82
4.10.	Samlet fruktbarhetstall, etter fylke. 1968-1997 .....	83
4.11.	Fødsler og fødte, etter fylke. 1997 .....	84
4.12.	Levendefødte, etter mors alder og barnets nummer. 1997 .....	85
4.13.	Levendefødte, etter barnets nummer. 1978-1997 .....	86
4.14.	Legale aborter. 1965-1997 .....	87
5.1.	Døde og dødelighet. 1961-1997 .....	91
5.2.	Døde, etter alder og fylke. 1997 .....	92
5.3.	Døde pr. 1 000 innbyggere. Standardberegnete rater, etter fylke. 1949-1985 .....	93
5.4.	Aldersavhengige dødsfallrater for menn og kvinner. 1971-1997 .....	94
5.5.	Forventet gjenstående levetid for menn og kvinner på utvalgte alderstrinn. 1946-1997 .....	94
5.6.	Forventet gjenstående levetid for menn og kvinner på utvalgte alderstrinn, etter fylke. 1971-1995 .....	95
5.7.	Dødeligheten omkring fødselen og i første leveår. 1956-1997 .....	96
5.8.	Spedbarnsdødelighet, etter fylke. 1966-1995 .....	97
5.9.	Dødelighetstabeller. 1997 .....	98
6.1.	Inngåtte ekteskap, etter vigselstype og etter ektefellenes tidligere sivilstand. 1961-1997 .....	104



6.2.	Inngåtte ekteskap, etter fylke. 1966-1997 .....	105
6.3.	Inngåtte ekteskap, etter brudens og brudgommens alder. 1997 .....	106
6.4.	Gjennomsnittsalder ved giftermålet. Menn og kvinner. 1961-1997 .....	107
6.5.	Inngåtte ekteskap, etter giftermålets nummer for brudgommen og bruden. 1966-1997 .....	108
6.6.	Inngåtte ekteskap, etter måned. 1956-1997 .....	108
6.7.	Giftermålsrater for førstegangsvigde menn og kvinner i utvalgte aldersgrupper. 1961-1997 .....	109
6.8.	Giftermålsrater for skilte menn og kvinner i ulike aldersgrupper. 1950-1997 .....	110
6.9.	Giftermålsrater for enkemenn og enker i ulike aldersgrupper. 1950-1997 .....	111
6.10.	Inngåtte ekteskap. Kvinnens og mannens statsborgerskap. 1997 .....	112
6.11.	Registrerte partnerskap, etter fylke. 1993-1997 .....	113
6.12.	Inngåtte, registrerte partnerskap, etter yngste og eldste partners alder. 1997 .....	114
7.1.	Oppløste ekteskap. Separasjoner. 1961-1997 .....	118
7.2.	Skilsmitter og separasjoner, etter fylke. 1981-1997 .....	119
7.3.	Skilsmitterater for menn og kvinner i ulike aldersgrupper. 1959-1997 .....	120
7.4.	Skilsmitter, etter ekteskapets varighet. 1971-1997 .....	121
7.5.	Skilsmitter, etter tallet på felles barn. 1971-1997 .....	121
7.6.	Antall barn berørt av skilsmitter. 1971-1997 .....	121
7.7.	Skilsmitter, etter barnetall og ekteskapets varighet. 1997 .....	122
7.8.	Skilsmitter, etter hustruens og mannens alder ved skilsmissen. 1997 .....	122
7.9.	Beregnet andel ekteskap som vil bli oppløst, forutsatt skilsmissemønster som i det enkelte år. 1960-1997. Prosent .....	123
7.10.	Skilsmitter, etter hustruens og mannens statsborgerskap. 1997 .....	124
8.1.	Innenlandske flyttinger. 1951-1997 .....	129
8.2.	Flyttinger fra og til utlandet. 1951-1997 .....	130
8.3.	Flyttinger fra og til utlandet. Norske og utenlandske statsborgere. 1961-1997 .....	131
8.4.	Innflyttinger, utflyttinger og nettoinnflytting, etter fylke. Alle flyttinger. 1966-1997 .....	132
8.5.	Innflyttinger, utflyttinger og nettoinnflytting. Innenlandske flyttinger, etter fylke. 1966-1997 .....	134
8.6.	Innflyttinger, utflyttinger og nettoinnflytting. Flyttinger fra/til utlandet, etter fylke. 1966-1997 .....	136
8.7.	Flyttinger fra og til utlandet, etter land. Årgjennomsnitt. 1966-1995 .....	138
8.8.	Flyttinger fra og til utlandet, etter land. 1985-1997 .....	140
8.9.	Flyttinger innenfor og mellom fylkene og mellom fylkene og utlandet. 1997 .....	148
8.10.	Nettoinnflytting mellom fylkene. 1997 .....	148
8.11.	Flyttinger innenfor og mellom landsdeler. 1997 .....	150
8.12.	Nettoinnflytting mellom landsdeler. 1997 .....	150
8.13.	Innenlandske flyttinger, etter personenes kjønn og alder, og aldersavhengige rater for menn og kvinner. 1997 .....	151
8.14.	Innenlandske flyttinger og flyttinger fra og til utlandet, etter personenes kjønn, alder og fylke. 1997 .....	152
8.15.	Innenlandske flyttinger, etter personenes kjønn, sivilstand og 5-årsaldersgrupper. 1997 .....	155
8.16.	Flyttinger fra og til utlandet, etter personenes kjønn, alder og sivilstand. 1997 .....	156
8.17.	Flyttinger fra og til utlandet, etter norsk/utenlandsk statsborgerskap og fraflyttings-/tilflyttingsland. 1997 ....	157
8.18.	Flyttinger til og fra utlandet, etter personenes statsborgerskap. 1997 .....	159
8.19.	Innflyttinger fra utlandet, etter personenes statsborgerskap og fylke. 1997 .....	161
8.20.	Utflyttinger til utlandet, etter personenes statsborgerskap og fylke. 1997 .....	163
8.21.	Nettoinnflytting fra utlandet, etter statsborgerskap og fylke. 1997 .....	165
8.22.	Flyttinger fra og til utlandet blant utenlandske statsborgere, etter personenes kjønn, alder og statsborgerskap. 1997 .....	167
9.1.	Utenlandske statsborgere som har fått norsk statsborgerskap, etter tidligere statsborgerskap. 1977-1997 ...	172
9.2.	Utenlandske statsborgere som har fått norsk statsborgerskap, etter kjønn, alder og tidligere statsborgerskap. 1997 .....	174
10.1.	Adopterte, etter adoptivforeldrenes forhold til barnet før adopsjon, tidligere statsborgerskap og bostedsfylke. 1966-1997 .....	177
10.2.	Adopterte, etter adoptivforeldrenes forhold til barnet før adopsjon, tidligere statsborgerskap, kjønn og alder. 1997 .....	178
10.3.	Adopterte, etter kjønn, alder og tidligere statsborgerskap. 1997 .....	179

# List of figures

1.1.	Live births and deaths. 1961-1997 .....	26
1.2.	Population growth. 1961-1997 .....	26
1.3.	Population growth, by county. 1997. Per cent .....	27
1.4.	Marriages contracted and divorces. 1961-1997 .....	27
2.1.	Population, by sex, age and marital status. 1 January 1998 .....	36
2.2.	Population, by age and county. Both sexes. 1 January 1998. Per cent .....	36
2.3.	Foreign citizens, by sex, age and marital status. 1 January 1998 .....	37
3.1.	Children 0-17 years of age, by whom they live with and county. 1 January 1997. Per cent .....	63
3.2.	Children 0-17 years of age, by relationship to siblings. The whole country. 1989, 1991, 1993, 1995 and 1997 .....	63
3.3.	Children 0-17 years of age, by number of siblings regardless of age. 1989, 1991, 1993, 1995 and 1997. Per cent .....	64
4.1.	Live births, in and out of wedlock. 1960-1997 .....	72
4.2.	Age-specific fertility rates. 1964, 1983 and 1997 .....	72
4.3.	Multiple births per 1 000 births. 1960-1997 .....	73
4.4.	Stillbirths per 1 000 births. 1960-1997 .....	73
4.5.	Total fertility rate, by county. 1983 and 1997 .....	74
4.6.	Live births out of wedlock, by county. 1997. Per cent .....	74
5.1.	Deaths, by sex and age. 1997 .....	88
5.2.	Age-specific death rates. 1997 .....	88
5.3.	Expectation of life for new-born boys and girls. 1846-1997 .....	89
5.4.	Infant mortality. 1891-1997 .....	89
5.5.	Expectation of life for new-born boys and girls, by county. 1991-1995 .....	90
6.1.	Age-specific marriage rates for first time married males and females. 1966-1970 and 1997 .....	100
6.2.	Estimated per cent unmarried at age 50 <sup>1</sup> , assuming the marriage pattern of selected periods. 1961-1997 ..	100
6.3.	Civil marriages in per cent of all marriages. 1961-1997 .....	101
6.4.	Marriages, by previous marital status of spouses. 1961-1997 .....	101
6.5.	Average age at first time marriage. Males and females. 1871-1997 .....	102
6.6.	Marriage rates for first time married females, by age. 1911-1997 .....	102
6.7.	Partnerships contracted, by county. Annual average. 1993-1997 .....	103
7.1.	Divorce rates for males and females. 1997 .....	115
7.2.	Divorce rates for females in selected age groups. 1981-1997 .....	115
7.3.	Divorces and separations. 1977-1997 .....	116
7.4.	Divorces per 1 000 married and separated males. Annual average. 1993-1997 .....	117
8.1.	Net migration among foreign citizens. 1980-1997 .....	126
8.2.	Migration rates for males and females. Internal migration. 1997 .....	126
8.3.	Net migration. Internal and from abroad, by county. 1997 .....	127
8.4.	Immigration and emigration. 1951-1997 .....	127
8.5.	Internal net migration. Regions. 1980-1997 .....	128
9.1.	Naturalizations, by previous citizenship. 1977-1997 .....	171
9.2.	Naturalizations, by previous citizenship. 1977, 1982, 1987, 1992 and 1997. Per cent .....	171

# List of tables

1.1.	Components of population change. 1951-1997 .....	28
1.2.	Components of population change. Per 1 000 mean population. 1951-1997 .....	29
1.3.	Components of population change, by region. 1981-1997 .....	30
1.4.	Components of population change, by county. 1997 .....	31
1.5.	Population, by county. 1951-1998 .....	32
1.6.	Population 1 January 1997 and 1998 and population changes in 1997, by country background. Foreign country background refers to the immigrant population .....	33
2.1.	Population, by sex and age. 1 January 1911-1998 .....	38
2.2.	Population, by sex and marital status. 1910-1998 .....	40
2.3.	Registered, separated, divorced and surviving partners, by sex. 1994-1998 .....	42
2.4.	Proportion of cohabiting, married and single persons by age groups. 1977, 1988 and 1993-1997. Per cent ..	43
2.5.	Unmarried males/females in different age groups. 1 January 1911-1998. Per cent .....	44
2.6.	Population, by marital status, sex and age. 1 January 1998 .....	45
2.7.	Population, by age and county. 1 January 1998 .....	47
2.8.	Population, by age and county. 1 January 1998. Per cent .....	48
2.9.	Mean population, by marital status, sex and age. 1997 .....	49
2.10.	Foreign citizens, by citizenship per 1 January 1975-1998 .....	51
2.11.	Foreign citizens, by sex, age and citizenship. 1 January 1998 .....	53
2.12.	Foreign citizens. Number and as a percentage of population, by county. 1 January 1976-1998 .....	54
2.13.	Population, by country background/country of birth/citizenship. 1 January 1998 .....	55
2.14.	Population, by country background. Foreign background refers to the immigrant population. 1970-1998 .....	60
2.15.	Population, by age (10-year age group) and country background of immigrant population. 1 January 1998 ..	61
3.1.	Children 0-17 years of age, by type of family and siblings living at home regardless of age. The whole country. 1 January 1997 .....	65
3.2.	Children 0-17 years of age, by type of family and siblings living at home regardless of age and county. 1 January 1997. Number and per cent .....	66
3.3.	Children 0-17 years of age, by relationship to siblings living at home regardless of siblings' age. 1 January 1997 .....	68
3.4.	Children 0-17 years of age, by relationship to siblings living at home regardless of siblings' age and county. 1 January 1997. Number and per cent .....	69
3.5.	Children 0-17 years of age, by number of siblings regardless of age. 1 January 1997 .....	70
3.6.	Children 0-17 years of age, by number of siblings regardless of age and county. 1 January 1997. Number and per cent .....	71
4.1.	Live births and late foetal deaths. 1951-1997 .....	75
4.2.	Live births, by month. 1971-1997 .....	76
4.3.	Confinements of single and multiple births. 1956-1997 .....	77
4.4.	Confinements of single and multiple births, by sex. 1986-1997 .....	78
4.5.	Age-specific fertility rates and total fertility rate. 1961-1997 .....	78
4.6.	Age-specific fertility rates for married females. 1959-1997 .....	79
4.7.	Age-specific fertility rates for non-married females. 1959-1997 .....	80
4.8.	Average age at birth. 1946-1997 .....	81
4.9.	Average number of live births per female within selected ages, for cohorts of females (1-year cohorts). 1850-1975 .....	82
4.10.	Total fertility rate, by county. 1968-1997 .....	83
4.11.	Confinements and births, by county. 1997 .....	84
4.12.	Live births, by age of mother and parity. 1997 .....	85
4.13.	Live births, by parity. 1978-1997 .....	86
4.14.	Legal abortions. 1965-1997 .....	87
5.1.	Death and death rates. 1961-1997 .....	91
5.2.	Deaths, by age and county. 1997 .....	92
5.3.	Deaths per 1 000 population. Standardized rates, by county. 1949-1985 .....	93
5.4.	Age-specific death rates for males and females. 1971-1997 .....	94
5.5.	Expectation of life for males and females at selected ages. 1946-1997 .....	94
5.6.	Expectation of life for males and females at selected ages, by county. 1971-1995 .....	95
5.7.	Perinatal and infant mortality. 1956-1997 .....	96
5.8.	Infant mortality, by county. 1966-1995 .....	97
5.9.	Life tables. 1997 .....	98

6.1.	Marriages contracted, by sort of marriage and by previous marital status of spouses. 1961-1997 .....	104
6.2.	Marriages contracted, by county. 1966-1997 .....	105
6.3.	Marriages contracted, by age of bride and bridegroom. 1997 .....	106
6.4.	Average age at marriage. Males and females. 1961-1997 .....	107
6.5.	Marriages contracted, by marriage number of bridegroom and bride. 1966-1997 .....	108
6.6.	Marriages contracted, by month. 1956-1997 .....	108
6.7.	Marriage rates for first time married males and females in selected age groups. 1961-1997 .....	109
6.8.	Marriage rates for divorced males and females in different age groups. 1950-1997 .....	110
6.9.	Marriage rates for widowers and widows in different age groups. 1950-1997 .....	111
6.10.	Marriages contracted. Citizenship of female and male. 1997 .....	112
6.11.	Partnerships contracted, by county. 1993-1997 .....	113
6.12.	Partnerships contracted, by age of the youngest and oldest partner. 1997 .....	114
7.1.	Marriages dissolved. Separations. 1961-1997 .....	118
7.2.	Divorces and separations, by county. 1981-1997 .....	119
7.3.	Divorce rates for males and females in different age groups. 1959-1997 .....	120
7.4.	Divorces, by duration of marriage. 1971-1997 .....	121
7.5.	Divorces, by number of common children. 1971-1997 .....	121
7.6.	Number of children involved in divorces. 1971-1997 .....	121
7.7.	Divorces, by number of children and duration of marriage. 1997 .....	122
7.8.	Divorces, by age of wife and husband at divorce. 1997 .....	122
7.9.	Estimated percentage of marriages dissolved, assuming divorce pattern of each single year. 1960-1997 ....	123
7.10.	Divorces, by citizenship of wife and husband. 1997 .....	124
8.1.	Internal migration. 1951-1997 .....	129
8.2.	Immigration and emigration. 1951-1997 .....	130
8.3.	Immigration and emigration. Norwegian and foreign citizens. 1961-1997 .....	131
8.4.	In-migration, out-migration and net migration, by county. All migration. 1966-1997 .....	132
8.5.	In-migration, out-migration and net migration. Internal migration, by county. 1966-1997 .....	134
8.6.	In-migration, out-migration and net migration. Immigration/emigration, by county. 1966-1997 .....	136
8.7.	Immigration and emigration, by country. Annual average. 1966-1995 .....	138
8.8.	Immigration and emigration, by country. 1985-1997 .....	140
8.9.	Migration within and between counties and between counties and foreign countries. 1997 .....	148
8.10.	Net migration between counties. 1997 .....	148
8.11.	Migration within and between regions. 1997 .....	150
8.12.	Net migration between regions. 1997 .....	150
8.13.	Internal migration, by sex and age of migrants, and age-specific rates for males and females. 1997 .....	151
8.14.	Internal migration, immigration and emigration, by sex and age of the migrants and county. 1997 .....	152
8.15.	Internal migration, by sex, marital status and 5-year age groups. 1997 .....	155
8.16.	Immigration and emigration, by sex, age and marital status of the migrants. 1997 .....	156
8.17.	Immigration and emigration, by Norwegian/foreign citizenship and country of immigration/emigration. 1997 .....	157
8.18.	Immigration and emigration, by citizenship of the migrants. 1997 .....	159
8.19.	Immigration, by citizenship of the migrants and county. 1997 .....	161
8.20.	Emigration, by citizenship of the migrants and county. 1997 .....	163
8.21.	Net migration, by citizenship of the migrants and county. 1997 .....	165
8.22.	Immigration and emigration among foreign citizens, by sex, age and citizenship of the migrants. 1997 .....	167
9.1.	Naturalizations, by previous citizenship. 1977-1997 .....	172
9.2.	Naturalizations, by sex, age and previous citizenship. 1997 .....	174
10.1.	Adopted persons, by adoptive parents' relationship to the child before the adoption, previous citizenship and county of residence. 1966-1997 .....	177
10.2.	Adopted persons, by adoptive parents' relationship to the child before the adoption, previous citizenship, sex and age. 1997 .....	178
10.3.	Adopted persons, by sex, age and previous citizenship. 1997 .....	179

# 1. Formål

I publikasjonen NOS Befolkningsstatistikk Oversikt tar Statistisk sentralbyrå først og fremst sikte på å gi en oversikt over de endringer som finner sted i befolkningen, og som dermed påvirker befolkningens størrelse og sammensetning. Det gjelder endringer ved fødsel, dødsfall, inngåelse og oppløsning av ekteskap og partnerskap, flytting og overgang til norsk statsborgerskap. I tillegg inneholder publikasjonen summariske tall for sammensetningen av befolkningen (bl.a. etter statsborgerskap og fødeland), og statistikk over familier og barn. Publikasjonen gir tall for fylker, men ikke for kommuner.

For å gi et bilde av utviklingen de siste tiårene, er det tatt med en del oversiktstabeller med tall tilbake til omkring 1950.

## 2. Opplegg og gjennomføring

### 2.1. Omfang

#### Adopsjoner

Adopsjonsstatistikken omfatter de adopsjoner som Sentralkontoret for folkeregistrering mottar melding om i løpet av det aktuelle året.

#### Folkemengde

Gjelder alle personer registrert bosatt i Norge 1. januar.

Hvem som skal regnes som bosatt i Norge er fastlagt i lov om folkeregistrering av 16. januar 1970 og tilhørende forskrifter, sist endret 4. mars 1994. Hovedregelen er at en blir registrert som bosatt i Norge hvis en kommer til landet, har til hensikt å oppholde seg her minst 6 måneder, og har en oppholdstillatelse som tillater et slikt forhold.

Hvor en person skal regnes som bosatt avgjøres av bostedsreglene i forskriften. Hovedregelen bygger på hvor nattesøvn tas. For ektefeller og personer med barn er det normalt det sted henholdsvis ektefellenes/barnas overveiende nattesøvn tas som legges til grunn. Ellers er det fastsatt særlige regler for bl.a. pendlere, studenter, vernepliktige og personer som oppholder seg i institusjoner.

#### Fødte

Statistikken over fødte omfatter som regel alle med mor registrert bosatt i Norge. Siden 1968 regnes et barn som født i den kommunen der mora var registrert bosatt ved nedkomsten, uansett hvor fødselen faktisk fant sted. Statistikken omfatter både levende- og dødfødte barn. I tabell 4.14 er det tatt med opplysninger om legale aborter.

#### Døde

Statistikken over døde omfatter alle dødsfall blant personer registrert som var bosatt i Norge på dødsdagen, uten hensyn til om dødsfallet fant sted i Norge eller i utlandet.

#### Inngåtte ekteskap og partnerskap

Statistikken over inngåtte ekteskap gjelder inngåtte ekteskap der minst én av ektefellene/partnerne var bosatt i Norge. Før 1986 var hoveddefinisjonen basert på ekteskap der mannen var bosatt i Norge.

Med bakgrunn i lov om registrert partnerskap gjelder følgende sivilstandskoder fra 1. august 1993: ugift, gift, enke/enkemann, skilt, separert, registrert partner, separert partner, skilt partner og gjenlevende partner.

Tall for inngåtte registrerte partnerskap gjelder inngåtte registrerte partnerskap der minst én av partene er bosatt i Norge. Tabeller over inngåtte registrerte partnerskap er tatt med fra 1993.

#### Oppløste ekteskap

Tallene for skilsmisser og separasjoner omfatter alle der en av eller begge ektefellene var registrert som bosatt i Norge ved oppløsningen.

#### Flyttinger

Statistikken over flyttinger omfatter alle flyttinger registrert i løpet av året mellom norske kommuner og mellom en norsk kommune og utlandet. En person som flytter flere ganger i kalenderåret, regnes med tilsvarende antall ganger. Flyttinger innenfor kommunene er foreløpig ikke med i statistikken, men tall kan utarbeides på forespørsel.

Flytting til/fra land utenfor Norden er meldt flytting for en person som flytter fra/til utlandet og til/fra en norsk kommune, og som skal oppholde seg i landet/utlandet i minst 6 måneder. Flytting fra/til et nordisk land og til/fra en norsk kommune avgjøres etter innflyttingslandets bestemmelser.

#### Barn

1. januar 1989 ble aldersgrensen for barn satt ned fra 20 til 18 år. Mer informasjon gis i kapittel 3.

#### Utenlandske statsborgere

Tallet på utenlandske statsborgere gjelder den delen av folkemengden som pr. 1. januar ikke var registrert med norsk statsborgerskap. Egne tabeller gir opplysninger om hvor mange som årlig får norsk statsborgerskap.

#### Innvandrerbefolkningen

Innvandrerbefolkningen er en alternativ innvandreravgrensning til statsborgerskap og fødeland. Forenklet kan en si at innvandrerbefolkningen omfatter personer med utenlandsfødte foreldre. Mer informasjon gis i kapittel 3.

## 2.2. Datakilder

### Det sentrale folkeregister

Publikasjonen bygger med få unntak på folkeregisteropplysninger. Tallene fra 1995 og seinere er basert på Det sentrale folkeregister (DSF) i Skattedirektoratet, mens tallene for 1968-1994 er hentet fra forløperen til dette, Det sentrale personregister (DSP). Registeret ble bygget opp i årene 1964-1966 med utgangspunkt i folketellingen i 1960, samtidig som det 11-sifrede fødselsnummeret ble innført som identifikasjon. Sentralkontoret for folkeregistrering, som administrer registeret, ble i 1991 overført fra Statistisk sentralbyrå til Skattedirektoratet.

Siden 1946 har det i hver enkelt kommune vært et lokalt folkeregister som skal registrere alle bosatte i kommunen i samsvar med lov om folkeregistrering og forskrifter til loven. Folkeregistrene får meldinger om fødsler, dødsfall, giftermål, skilsmisser, flyttinger mv. fra ulike kilder (nærmere beskrevet under hvert emne).

Oppdateringene i Det sentrale folkeregister gjøres delvis ved de lokale folkeregisterkontorene, som er knyttet til basen (DSF) via terminaler, delvis sentralt i Skattedirektoratet. Grunnlaget for statistikken over endringer i befolkningen er elektroniske kopier til Statistisk sentralbyrå av alle slike meldinger som oppdaterer registeret. Meldingene oppdaterer dessuten en egen befolkningsdatabase til statistikkformål i Statistisk sentralbyrå, som danner grunnlaget for statistikken over befolkningens sammensetning.

### Folkemengde - sammensetning

Siden 1968 har registeret gitt grunnlag for å utarbeide årlige statistikker over befolkningen og dens sammensetning. For årene før 1968 er tallene beregnet på grunnlag av folkemengden ved de 10-årige folketellingene, og tall for fødte og døde og tilgjengelige flyttetall i de mellomliggende år.

### Adopsjoner

Statistikk over adopsjoner har blitt utarbeidet av Statistisk sentralbyrå siden midten av 1960-tallet. Melding om adopsjon registreres av Statens ungdoms- og adopsjonskontor, som gir meldingene videre til Det sentrale folkeregister i Skattedirektoratet, der eventuelt nytt fødselsnummer påføres. Samtidig registreres adopsjonen i DSF.

### Fødte

Melding om fødsel skal sendes av sykehus eller den som er til stede ved fødselen til folkeregisteret i morens bostedskommune. Meldinger om barn født i utlandet av mødre bosatt i Norge, tas med i den utstrekning de blir meldt.

### Døde

Dødsfall meldes til folkeregisteret i avdødes bostedskommune fra skifteretten eller lensmannen. Meldinger

om dødsfall i utlandet for personer bosatt i Norge, får en gjennom Utenriksdepartementet eller Sjøfartsdirektoratet.

### Inngåtte ekteskap og partnerskap

Melding om vigsel sendes fra vigselmannen til det lokale folkeregisteret. Meldinger som mottas om ekteskap inngått i utlandet av personer bosatt i Norge, blir også tatt med. Melding om inngått registrert partnerskap sendes fra sorenskriver til det lokale folkeregisteret.

### Oppløste ekteskap og partnerskap

Meldinger om skilsmisser og separasjoner, og om oppløste partnerskap, gis fra fylkesmannen eller by- og herredsrettene til folkeregistrene.

### Flyttinger

Statistikken over innenlandske flyttinger og flyttinger fra og til utlandet er basert på meldeplikt til folkeregisteret i innflyttingskommunen, ved flytting til utlandet til fraflyttingskommunen. Melding om flytting skal gis av flytteren selv innen 8 dager etter at flyttingen fant sted.

### Statsborgerskap

Norsk statsborgerskap innvilges av fylkesmannen eller Utlendingsdirektoratet, og skal meldes til folkeregisteret i bostedskommunen. Dersom en person har dobbelt statsborgerskap, blir bare det norske registrert i DSF, mens det føres en merknad om det andre.

### Fødeland

I 1995 ble nye data fra Det sentrale folkeregister om fødeland tatt i bruk. Folke- og bolig tellingen 1970, fødemeldinger og/eller innvandringsmeldinger blir brukt som kilde i de tilfeller der opplysningene i DSF er mangelfulle.

### Aborter

Statistikken over legale aborter (svangerskapsavbrudd) ble i årene før 1976 utarbeidet på grunnlag av summariske oppgaver fra Helsedirektoratet. Etter at den nye loven om svangerskapsavbrudd trådte i kraft 1. januar 1976, blir det sendt aidentifiserte enkeltmeldinger til Statistisk sentralbyrå, og disse meldingene danner nå grunnlaget for statistikken. Statistikk over svangerskapsavbrudd er ellers publisert i NOS Helsestatistikk.

## 3. Begrep og kjennemerker

### Adopsjoner

Begrepet kommer av det latinske ordet adoptere, å anta som sitt eget. Adoptanten får i henhold til norsk lov foreldremyndighet over barnet, blir dets verge og har forsørgerplikt. Adoptivbarnet får samme rettsstilling som adoptivforeldrenes egenfødte barn. Adopsjonsstatistikken gir informasjon om antall norsk- og utenlandsadopterte, og om barnas tidligere statsborgerskap/

fødeland. I statistikken skilles det også mellom stebarnsadoptsjoner og andre adopsjoner.

Stebarnsadopterte er barn adoptert av enten stemor eller stefar, der biologisk far eller mor er ektefelle med stemor eller stefar.

### Alder

I alle tabeller med aldersinndeling (unntatt tabell 4.9) er alder definert ved fylte hele år på hendingstidspunktet. I tabell 4.9 er alder fylte hele år ved utgangen av året.

Observerte gjennomsnittsalder i tabellene 4.8 og 6.4 er tilnærmet «eksakt» alder, regnet som gjennomsnittet av hele fylte år pluss 0,5 år.

### Barn og søsken

Barn i barnestatistikken (jf. kapittel 3) betyr barn som er registrert bosatt hjemme hos mor og/eller far.

«Barn uten søsken» betyr barn som er registrert bosatt alene sammen med sine foreldre; det kan være enebarn i vanlig forstand eller det kan være barn med søsken som har flyttet ut av familien. «Søsken» er søsken uansett alder, som er registrert bosatt på samme adresse og i samme familie som barnet selv og kan omfatte både hel-, halv- og stesøsken.

Helsøsken har samme far og mor, halvsøsken har samme mor, men ikke samme far, eller omvendt, mens stesøsken har forskjellig far og forskjellig mor.

### Bosatt

Hvem som regnes som bosatt i Norge og hvor i Norge en person skal regnes som bosatt, er fastlagt i lov om folkeregistreringen av 16. januar 1970. Forskriftene til loven ble endret med virkning fra 1. februar 1980.

Noen hovedpunkter fra registreringsreglene forteller hvem som regnes som bosatt i Norge:

Personer som kommer fra land utenfor Norden, blir regnet som bosatt i Norge når de har tatt opphold her eller har tenkt å bli her minst 6 måneder, selv om oppholdet her er midlertidig. Tilsvarende 6-månedersregel gjelder ved flytting fra Norge til et land utenfor Norden.

Ved flytting mellom Norge og et annet nordisk land gjelder ikke alltid nevnte 6-månedersregel. I Danmark skal f.eks. en person registreres som bosatt dersom vedkommende har tenkt å oppholde seg i landet i minst 3 måneder. Tilsvarende grense gjelder ved utflytting. I Sverige og Finland er grensa 1 år. For personer som kommer/flytter til Norge fra et annet nordisk land, gjelder likevel 6-månedersregelen da bostedet blir avgjort etter innflyttingslandets regler, jf. en nordisk avtale om inter-nordisk flytting datert 8. mai 1989. Denne avtalen avsløste en lignende avtale fra 5. desember 1968.

Personer som oppholder seg på Svalbard, Jan Mayen eller norske biland, og som ved utreise var registrerte i folkeregisteret i en norsk kommune, skal fremdeles regnes som bosatt i denne kommunen. Tilsvarende regel gjelder for personer på den norske kontinentalsokkelen.

Norsk personale ved norsk diplomati og konsulatvesen og norsk militært personell beordret til tjeneste i utlandet, blir regnet som bosatt i Norge. Det samme gjelder også husstandene deres.

Utenlandsk personale ved fremment diplomati og konsulatvesen og utenlandsk personell tilknyttet NATO, blir ikke regnet som bosatt i Norge. Det samme gjelder husstandene deres.

Hovedregelen for hvor i Norge en regnes som bosatt er at personer er bosatt der de har sin regelbundne døgnhvile (nattesøvn).

Dersom døgnhvilen blir tatt skiftvis på to eller flere steder, blir de regnet som bosatt der de etter en samlet vurdering kan sies å ha sitt mer faste tilholdssted. Ektefeller med felles hjem og personer som har felles hjem med barna sine, blir regnet som bosatt i dette hjemmet uten hensyn til hvor døgnhvilen blir tatt.

Enslige personer som tar utdanning i en annen kommune, skal som hovedregel fremdeles regnes som bosatt der de bodde før utdanningen tok til (bostedet til foreldrene). Tilsvarende registreringsprinsipp gjelder også for vernepliktige under førstegangstjeneste, sivilarbeidere, personer i fengsel og personer innlagt på sykehus.

Personer som er innlagt eller plassert i andre institusjoner eller i privat pleie, blir som hovedregel regnet som bosatt der når oppholdet er tenkt eller viser seg å vare i minst 6 måneder.

### Dødfødt

Foster født uten tegn til liv etter minst 28 ukers svangerskap.

### Dødssannsynlighet

Dødssannsynligheten for en mann/kvinne ved alder  $x$  er sannsynligheten for at han/hun vil dø før han/hun når alderen  $x + 1$ . Dødssannsynligheter beregnes på hvert alderstrinn for menn og kvinner hver for seg, og benyttes bl.a. til å beregne forventet levealder. Dødssannsynlighet er ikke det samme som aldersavhengige dødsfallsrater.

### Folkemengde

Alle tall gjelder hjemmehørende (de jure) folkemengde.

### Folketilvekst

Økningen (positiv eller negativ) i folkemengden i løpet av ett eller flere år. Folketilveksten kan avvike noe fra summen av fødselsoverskudd og nettoinnflytting fordi

noen hendinger som påvirker folketallet, kan komme for seint til å bli tatt med i statistikken over fødte, døde og flyttinger.

### Fødselsoverskudd

Differansen mellom fødte og døde, også kalt «naturlig folketilvekst». Minustegn angir fødselsunderskudd.

### Innflyttinger, utflyttinger

Som flytting regnes flytting for en person mellom to norske kommuner eller mellom en norsk kommune og utlandet. Dersom en person flytter flere ganger i det samme kalenderåret, teller hver gang som en flytting. I flyttetallene for fylker og landsdeler er flyttinger mellom kommunene i fylket/landsdelen ikke regnet med.

### Innvandrerbefolkningen

Standard for innvandrergruppering (publisert i Ukens statistikk nr. 48/96) definerer både innvandrerbefolkningen og personer med annen innvandringsbakgrunn. Innvandrerbefolkningen omfatter kategoriene «førstegenerasjonsinnvandrere uten norsk bakgrunn» og «andregenerasjonsinnvandrere» (født i Norge med to utenlandsfødte foreldre). Forenklet kan en si at innvandrerbefolkningen omfatter personer med to utenlandsfødte foreldre. For adopterte regnes adoptivforeldrenes fødeland.

Personer med minst én norskfødt forelder er altså ikke med i innvandrerbefolkningen, men regnes for å ha annen innvandringsbakgrunn. Dette gjelder «utenlandsadopterte», «utenlandsfødte med en norsk forelder» og «født i utlandet av norske foreldre».

### Landbakgrunn

Eget, mors eller fars utenlandske fødeland, ellers Norge.

### Landsdel

Inndelingen i tabellene 1.3, 8.1, 8.7 og 8.8 følger standard for landsdelsinndeling (Notater 98/25 Regionale inndelinger):

Oslo og Akershus: 03 Oslo, 02 Akershus.

Hedmark og Oppland: 04 Hedmark, 05 Oppland.

Sør-Østlandet: 01 Østfold, 06 Buskerud, 07 Vestfold, 08 Telemark.

Agder og Rogaland: 09 Aust-Agder, 10 Vest-Agder, 11 Rogaland.

Vestlandet: 12 Hordaland, 14 Sogn og Fjordane, 15 Møre og Romsdal.

Trøndelag: 16 Sør-Trøndelag, 17 Nord-Trøndelag.

Nord-Norge: 18 Nordland, 19 Troms, 20 Finnmark.

### Levealder - gjenstående levetid

Forventet levealder eller middellevetid er det antall år en nyfødt kan forventes å leve under gjeldende dødelighetsforhold (periodedødelighet). Forventet levealder beregnes ut fra de aldersavhengige dødssannsynlighetene i perioden. Forventet gjenstående levetid beregnes for ulike alderstrinn.

### Levendefødt

Som levendefødt regnes foster som viser livstegn ved fødselen.

### Middelfolkemengde

Gjennomsnitt av folkemengden ved begynnelsen og utgangen av året.

### Nettoinnflytting

Differansen mellom innflyttinger og utflyttinger.

### Rate

Begivenheter i en periode dividert med folkemengde. Perioden er som oftest 1 år. I perioder på 5 år publiseres tabellene med gjennomsnittet for 5-årsperioden. Eks: Aldersavhengig fruktbarhetsrate er levendefødte pr. 1 000 kvinner i en aldersgruppe.

### Registrerte partnerskap

I lov om registrert partnerskap gjeldende fra 1. august 1993, er det slått fast at 2 personer av samme kjønn kan la sitt partnerskap registrere.

### Reproduksjonstall

Brutto reproduksjonstall er det gjennomsnittlige antall levendefødte jenter som under gjeldende fruktbarhetsforhold blir født av en kvinne som gjennomlever hele den fødedyktige perioden (15-44 år). I dette reproduksjonstallet er det ikke tatt hensyn til at noen kvinner dør før eller under den fødedyktige perioden.

Netto reproduksjonstall svarer til brutto reproduksjonstall, men tar også hensyn til gjeldende dødelighetsforhold.

### Samlet aborttall

Antall legale, framkalte aborter hver kvinne i gjennomsnitt kommer til å få, under forutsetning av at abortmønsteret for perioden varer ved.

### Samlet fruktbarhetstall

Gjennomsnittlig antall levendefødte barn pr. kvinne i løpet av livet, under forutsetning av at fruktbarhetsmønsteret i perioden gjelder i hele kvinnens fødedyktige periode (15-49 år) og at dødsfall ikke forekommer.

### Sivilstand

Med bakgrunn i lov om registrert partnerskap gjelder følgende sivilstandskoder fra 1. august 1993: ugift, gift, enke/enkemann, skilt, separert, registrert partner, separert partner, skilt partner og gjenlevende partner. Med ugift menes ikke tidligere gift.

## 4. Feilkilder og usikkerhet

Kvaliteten på datagrunnlaget fra Det sentrale folkeregister er generelt svært god for statistiske formål. Et minus er likevel bostedsregistreringen - til dels fordi for mange



har vært registrert som bosatt, men også fordi visse grupper er registrert med annet bosted enn det faktiske, særlig fordi ugifte studenter ifølge reglene skal stå som bosatt i foreldrehjemmet.

### Bostedsregistreringen

Til statistisk bruk kan bostedsregistreringen virke feilaktig. Spesielt gjelder dette i forhold til den ideelle situasjon, hvor alle bosatte er registrert i samsvar med døgnhvileprinsippet. Også manglende og forsinkede flyttemeldinger bidrar til slike avvik. For mange analyse- og planleggingsformål vil det faktiske bostedet være av interesse.

En undersøkelse i etterkant av Folke- og bolig tellingen i 1990 konkluderte med at 5,5 prosent av personene plasseres på feil bosted. Mye av avviket skyldes den juridiske bostedsdefinisjonen som er lagt til grunn i Det sentrale folkeregister, som f.eks. krever at studenter og beboere i felleshusholdninger skal være registrert bosatt et annet sted enn der de for øyeblikket faktisk bor. I forhold til bostedsdefinisjonen er mellom 1,8 og 3,0 prosent av personene plassert på feil bosted. Schjalm: «Kvalitetsundersøkelsen for Folke- og bolig telling 1990», Rapport nr 96/10, Statistisk sentralbyrå.

### Flyttinger

Flyttetallene for de første årene meldingsrutinene var i bruk er de mest usikre. Tallene for årene 1960 og 1970 omfatter en rekke flyttinger over kommunegrensene som fant sted i foregående tiårsperiode, men som ikke ble oppdaget og registrert før folkeregistrene ble kontrollert mot folketellingene i hhv. 1960 og 1970. Dessuten viste det seg at en del personer som stod registrert som bosatt i Norge ved folketellingene, hadde flyttet fra landet. Dette er forklaringen på en markert økning i tallet på flyttinger disse to årene. En noe tilsvarende, men mindre opphopning av innenlandske flyttinger synes å gjelde 1980. Det høyere tallet dette året skyldes trolig at flyttinger som fant sted tidligere år, ble meldt/registrert i 1980 selv om folketellingene ikke var kontrollkilde.

Fra mars 1987 til januar 1994 ble asylsøkere som regel regnet som innflyttere til Norge - og derfor også som bosatte - selv om søknaden om oppholdstillatelse ikke var ferdigbehandlet. Før og etter denne perioden hadde bare asylsøkere med oppholdstillatelse blitt registrert. Personer som flytter fra landet uten å melde utflytting har også i de seinere årene vært en viktig feilkilde. Undersøkelser i 1993 medførte at folkeregistrene utregistrerte nær 3 000 utlendinger som tidligere hadde forlatt Norge uten å melde flytting. Oslo ble mest berørt av denne utregistreringen (1 600 personer). En del av denne utflyttingen skulle vært fordelt over flere år. Også i 1994, 1995, 1997 og 1998 ble det gjort slik utregistrering. For Oslo ble det utregistrert nærmere 2 000 utlendinger til sammen i 1997 og 1998. På den andre sida oppholder en del personer seg ulovlig i landet. I statistisk sammenheng har dette fåtallet liten eller bortimot ingen betydning.

### Folkemengde

Talla for folkemengde er litt usikre. Til tross for aksjonene for utregistrering av innvandrere som har forlatt landet uten å melde fra om dette til folkeregisteret, vil det alltid være en del personer som er registrert bosatt i Norge selv om de ikke er bosatt her lenger. På den andre siden er det til enhver tid en del personer som oppholder seg ulovlig i landet, og derfor ikke er med i folketallet. De fleste av disse holder til i Oslo. Siden disse to forholdene virker i hver sin retning, kan det være at de langt på vei oppveier hverandre.

### Separasjoner

Talla for separerte er også usikre. Det er ikke meldepikt når ektefeller som har tatt ut separasjon flytter sammen igjen, og tallet for separerte kan derfor være noe høyt. På den andre sida vil antall separerte ikke omfatte ektefeller som lever atskilt uten å ha tatt ut separasjon.

## 5. Merknader til tabellene

### Bosatte

F.o.m. mars 1987 t.o.m. januar 1994 ble asylsøkere som regel regnet som innflyttere til Norge - og derfor også som bosatte - selv om søknaden om oppholdstillatelse ikke var ferdig behandlet. Før og etter denne perioden har bare asylsøkere med oppholdstillatelse blitt registrert.

## 6. Mer informasjon

### 6.1. Andre publikasjoner

Serien «Aktuelle befolkningstall» publiserer ny statistikk over sammensetningen av befolkningen og endringer i statsborgerskap, og tall for fødte, døde, flyttinger, inn-gåtte ekteskap, registrerte partnerskap og oppløste ekteskap. Serien gir tall for landet, landsdeler og fylker, og i en del tilfelle for kommuner.

NOS Regionalstatistikk, med 10 utgaver i året for hvert fylke, inneholder bl.a. kvartalsvise tall for folkemengde, folketilvekst, fødte, døde, inn- og utflytting. Dessuten finnes årlig statistikk over flyttinger til/fra kommunene i fylket, utenlandske statsborgere etter statsborgerskap og folkemengde pr. 1. januar etter alder.

### 6.2. Spesialtabeller

I tillegg til de tabellene som er trykt i dette heftet, i NOS Befolkningsstatistikk Hefte I og II og i NOS Regionalstatistikk er det mulig å få andre, eller mer detaljerte tabeller ved å henvende seg til Statistisk sentralbyrå, tlf. 62 88 54 00 mellom kl. 0900 og 1200. Prisen vil avhenge av omfanget av bestillingen. En del tabeller er samlet i tabellpakker. En egen oversikt med

priser er laget. Utover tabellpakkene kan det bestilles andre tabeller for blant annet følgende kjennemerker innenfor hvert av emnene:

### Folkemengde

Alder  
Bostedskommune  
Sivilstand  
Framskrivinger  
Fødeland  
Kjønn  
Statsborgerskap  
Grunnkretser/bydeler/postnummer

### Fødte

Barnets nummer i fødselsrekken  
Bostedskommune  
Enkelt-/flerfødsel  
Fødselsdato  
Kjønn  
Levendefødt/dødfødt  
Mors/fars sivilstand  
Paritet  
Statsborgerskap

### Døde

Alder  
Bostedskommune  
Dødsdato  
Ektefelles alder  
Sivilstand  
Kjønn  
Statsborgerskap

### Inngåtte ekteskap

Alder  
Bostedskommune  
Sivilstand før vigsel  
Ekteskapsnummer  
Vigselsdato  
Vigselskommune  
Vigselstype  
Statsborgerskap

### Inngåtte partnerskap

Bostedskommune  
Kjønn  
Registreringsdato  
Statsborgerskap

### Oppløste ekteskap

Alder  
Barnetall  
Bevilling/dom  
Bostedskommune  
Sivilstand før skilsmisse  
Ekteskapets nummer  
Ekteskapets varighet  
Hjemmel

Separasjonsdato  
Separasjonstid  
Statsborgerskap  
Vigselsdato

### Flyttinger

Alder  
Sivilstand  
Flyttedato  
Fraflyttingskommune/-land  
Kjønn  
Statsborgerskap  
Tilflyttingskommune/-land

### Statsborgerskap/fødeland

Alder  
Bostedskommune  
Sivilstand  
Kjønn

### Familier

Antall barn  
Barnets alder  
Bostedskommune  
Ektefelles/hovedpersons alder  
Ektefelles/hovedpersons statsborgerskap  
Familietype

Tabeller kan sendes på papir (post eller telefaks), på diskett sendt i posten eller med e-post (ASCII- eller Excel-format).

### 6.3. Internett

Statistisk sentralbyrå har websider på Internett hvor det er mulig å finne en egen hjemmeside for befolkningsstatistikk med tall fra denne publikasjonen. Webadressen er: <http://www.ssb.no/02/>

### 6.4. Kontaktpersoner i Statistisk sentralbyrå

Dersom du ønsker å bestille tabeller eller ønsker generell informasjon om befolkningsstatistikk, ta kontakt med vår oppdragsgruppe som besvarer telefonhenvendelser mellom kl. 0900 og 1200, tlf. 62 88 54 00, eller send e-post til [oppdragbefolkning@ssb.no](mailto:oppdragbefolkning@ssb.no).

Dersom du ønsker mer detaljert forklaring om de forskjellige emnene innenfor befolkningsstatistikken, kan du ta kontakt med:

E-post: [Kirsten.Enger.Dybendal@ssb.no](mailto:Kirsten.Enger.Dybendal@ssb.no), tlf. 62 88 52 96.

E-post: [Kare.Hoiby@ssb.no](mailto:Kare.Hoiby@ssb.no), tlf. 62 88 52 97.

E-post: [Trude.Jakobsen@ssb.no](mailto:Trude.Jakobsen@ssb.no), tlf. 62 88 51 39.

# 1. Purpose

In the publication NOS Population Statistics Survey, Statistics Norway primarily aims to provide an overview of the demographic changes that affect the size and composition of the population. This applies to births, deaths, marriages and partnerships contracted and dissolved, migration and naturalization. In addition, the publication contains summary figures on the composition of the population (inter alia by citizenship and country of birth), and statistics on families and children. The publication gives figures for counties but not for municipalities.

To give an idea of the trends in recent decades, we have included a number of tables with summaries of data dating back to about 1950.

# 2. Design and procedure

## 2.1. Scope

### Adoptions

The adoption statistics include the adoptions which the Office of the National Registrar receives reports about over the course of the year in question.

### Population

Includes all persons registered as resident in Norway on 1 January.

Who is considered a resident of Norway is stipulated in the Population Registration Act of 16 January 1970 with appurtenant regulations, last amended 4 March 1994. The main criteria is that a person is registered as a resident of Norway if he/she intends to stay for at least 6 months and has a residence permit allowing him/her to do so.

A person's domicile is determined by the residence rules in the regulations. The main rule is based on where the person sleeps at night. For spouses and people with children it is normally the place where the spouses/children mainly sleep at night. Special rules apply to commuters, students, conscripts, and persons in institutions.

### Births

Birth statistics usually include all children of mothers registered as residing in Norway. Since 1968 a child is regarded as born in the municipality where the mother was registered as resident at the time of birth, regardless of where the birth actually took place. The statistics cover live and stillborn births. Table 4.14 includes data on legal abortions.

### Deaths

Mortality statistics include all deaths among persons registered as residing in Norway at the time of death, irrespective of whether the death took place in Norway or abroad.

### Marriages and partnerships contracted

Marriage statistics cover marriages in which at least one of the spouses/partners was a resident of Norway. Until 1986 the main definition was based on marriages in which the husband was resident in Norway.

After the Act on Registered Partnerships for Homosexual Couples became law on 1 August 1993, the following marital status divisions apply: unmarried, married, widow/widower, divorced, separated, registered partner, separated partner, divorced partner and surviving partner.

Figures on registered partnerships (same sex) cover registered partnerships in which at least one of the partners resides in Norway. Tables on registered partnerships are included from 1993.

### Divorces and separations

The figures on divorces and separations include all divorces and separations in which one or both spouses were registered as residing in Norway at the time of the divorce/separation.

### Migration

Migration statistics cover all moves registered over the course of the year between Norwegian municipalities or between a Norwegian municipality and abroad. People who move several times during a single calendar year are counted each time they move. Migration within municipalities is for the time being not included in the statistics, but data can be prepared on request.

Migration to/from countries outside the Nordic countries is when a person moves from abroad/abroad to/from a Norwegian municipality, and intends to live in Norway/abroad for at least 6 months. Migration to/from a Nordic country to/from a Norwegian municipality is handled according to the regulations of the country of immigration.

### Children

On 1 January 1989 the age limit for children was lowered from 20 to 18. For more information see Section 3.

### Foreign citizens

The number of foreign citizens applies to the portion of the population not registered as having Norwegian citizenship on 1 January. Separate tables provide information on how many persons become Norwegian citizens each year.

## Immigrant population

The immigrant population is an alternative immigrant definition to citizenship and country of birth. For the sake of simplicity, it can be said that the immigrant population includes persons with two foreign-born parents. For more information see Section 3.

## 2.2. Data sources

### The Central Population Register

The publication is based with few exceptions on population register data. The figures from 1995 and later are based on the Central Population Register at the Directorate of Taxes, while the figures for 1968-1994 are from its forerunner. The first register was built up in 1964-66 based on the census taken in 1960, when the 11-digit personal identity number was introduced for identification purposes. The Office of the National Registrar, which administers the register, was transferred in 1991 from Statistics Norway to the Directorate of Taxes.

Since 1946 each municipality has had a local population registry to register all residents of the municipality in accordance with the Population Registration Act and its regulations. The population registries receive information on births, deaths, marriages, divorces, change of residence etc. from various sources described in more detail under each subject.

Updating of the Central Population Register is done partly at the local population registry offices, which are connected to the central database via computer terminals, and partly centrally by the Directorate of Taxes. The statistics on demographic changes are based on electronic copies to Statistics Norway of all notifications that update the register. The reports also update a special Statistics Norway population database which is used to compile statistics on the composition of the population.

### Population - composition

Since 1968 the register has provided the basis for compiling annual statistics on the population and its composition. For the years prior to 1968 the figures were calculated on the basis of the population at the 10-year censuses, and statistics on births and deaths and available migration statistics in the intervening years.

### Adoptions

Adoption statistics have been compiled by Statistics Norway since the 1960s. Reports of adoptions are registered by the Government Youth and Adoption Office, which forwards the reports to the Central Population Register at the Directorate of Taxes, where any new personal identity number is entered. The adoption is registered in the Central Population Register at the same time.

### Births

Reports of births are to be sent by the hospital or maternity clinic to the population registry in the mother's municipality of residence. Reports of children born abroad by mothers residing in Norway are included insofar as they are reported.

### Deaths

Deaths are reported to the population registry in the deceased's municipality of residence by the probate court or sheriff. Reports of residents of Norway who die abroad are received via the Ministry of Foreign Affairs or the Maritime Directorate.

### Marriages and partnerships

Notifications of marriages are sent to the local population registry by the person performing the ceremony. Reports of residents of Norway who marry abroad are also included. Notifications of partnerships of homosexual couples are sent to the local population registry by the district stipendiary magistrate.

### Divorces, separations and dissolved partnerships

Divorces, separations and dissolved partnerships are reported to the local population registries by the County Governor or city and district courts.

### Migration

Statistics on domestic migration and migration to and from Norway are based on mandatory migration reports made to the local population registry in the municipality of immigration or, in the case of people moving abroad, to the municipality of emigration. The migrant must report the move within 8 days after the move took place.

### Citizenship

Norwegian citizenship is granted by the County Governor or the Directorate of Immigration, and must be reported to the population registry in the municipality of residence. If a person has dual citizenship, only the Norwegian citizenship is registered in the Central Population Register, while a notation is made for the other.

### Country of birth

In 1995 new country of birth data from the Central Population Register was introduced. The Population and Housing Census of 1970, birth reports and/or immigration reports are used as sources in cases where the information in the Central Population Register is insufficient.

### Abortions

Before 1976, statistics on legal abortions (termination of pregnancy) were compiled on the basis of summary data from the Directorate of Health. Since the new Termination of Pregnancy Act took effect on

1 January 1976, anonymous individual notifications have been sent to Statistics Norway and now form the basis for the statistics. Statistics on terminations of pregnancies are otherwise published in NOS Health Statistics.

### 3. Terms and variables

#### Adoptions

The term is derived from the Latin word *adoptare*, to assume as one's own. Under Norwegian law, the adopter is given custody of the child, becomes its guardian and is obligated to support the child. The adopted child has the same legal status as the adoptive parents' natural children. Adoption statistics provide information about the number of Norwegian and foreign adoptees, and about the child's previous citizenship and country of birth. The statistics distinguish between stepchild adoptions and other adoptions. Stepchild adoptees are children adopted by either their stepmother or stepfather when the biological father or mother is the spouse of the stepmother or stepfather.

#### Age

In all tables broken down by age (except for table 4.9) age is defined as the person's age in full years completed as of the date of the event. In table 4.9 the person's age at the end of the year is used.

Observed average age in tables 4.8 and 6.4 is virtually «exact» age, reckoned as the average of a person's age in years plus 0.5 year.

#### Children and siblings

Children in the children's statistics (cf. Chapter 3) means children who are registered as living at home with their mother and/or father.

«Children without siblings» means children registered as living alone with their parents. This can mean only children in the ordinary sense of the term or children with siblings who have moved out of the home.

«Siblings» are brothers and sisters regardless of age, who are registered as living at the same address and in the same family as the child in question and may include full, half and step siblings.

Full siblings have the same father and mother, half siblings have the same mother but not the same father or vice versa, while step siblings have different fathers and mothers.

#### Residents

Who is regarded as a resident of Norway and where in Norway a person shall be counted as a resident, is stipulated in the Population Registration Act of 16 January 1970. The regulations to the Act were amended effective 1 February 1980.

The following main points from the registration rules decide who is regarded as a resident of Norway:

Persons from countries outside the Nordic countries are regarded as residents of Norway when they have lived here or intend to live here at least 6 months, even though the stay is temporary. The same 6-month rule applies to migration from Norway to a country outside the Nordic countries.

The aforementioned six-month rule does not always apply to migration between Norway and another Nordic country. In Denmark, for example, a person is registered as a resident if the person intends to stay in the country at least 3 months. The same limit is used for out-migration. In Sweden and Finland the limit is one year. For persons who come/move to Norway from another Nordic country, the six-month rule is still valid, as place of residence is decided by the country of immigration's rules, cf. the Nordic agreement on inter-Nordic migration dated 8 May 1989. This agreement replaced a similar agreement from 5 December 1968.

People living in Svalbard, on Jan Mayen or in Norwegian dependencies who on departure were registered in the population register of a Norwegian municipality shall still be counted as residents of that municipality. The same rules apply to persons on the Norwegian continental shelf.

Norwegian foreign and consular service staff and Norwegian military personnel posted for duty abroad are counted as residents of Norway. The same applies to their families.

Foreign staff at foreign embassies and consular services and foreign personnel attached to NATO are not counted as residents of Norway. The same applies to their families.

The main rule for where in Norway a person is regarded as a resident is that the person resides where he/she has his/her regular daily rest (night's sleep).

If the daily rest is taken in shifts at one or more places, the person is regarded as residing where, overall, he/she can be said to live on a regular basis. Spouses with a joint home and persons sharing a joint home with their children are regarded as residing in this home without regard to where they have their daily rest.

Single persons who attend school in another municipality are as a main rule still regarded as resident of the place they lived before starting school (the residence of their parents). Similar registration principles also apply to conscripts serving their initial military service, alternative national service conscripts, prisoners, and people admitted to hospitals.

Persons admitted to or placed in other institutions or private care are as a main rule regarded as residents when the stay is intended or turns out to last at least 6 months.

### Stillbirths

Foetuses born after at least 28 weeks of gestation, and showing no signs of life.

### Probability of death

Probability of death for a man or woman at age  $x$  is the probability that he/she will die before reaching the age of  $x + 1$ . Death probability is calculated separately for men and women at every age, and is used inter alia to calculate life expectancy. Probability of death is not the same as age-specific mortality rates.

### Population

All figures apply to the resident (de jure) population.

### Population growth

The increase (positive or negative) in the population over the course of one or more years. Population growth may differ somewhat from the sum of births in excess of deaths and net immigration because some reports that affect the population total may arrive too late to be included in the statistics on births, deaths and migration.

### Excess of births

The difference between births and deaths, also referred to as «natural population growth». A minus sign indicates an excess of deaths.

### In-migration and out-migration

Migration means a move by one person between two Norwegian municipalities or between one Norwegian municipality and abroad. If a person moves several times during a single calendar year, each move counts as one move. Migration between municipalities in the county/region is not included in the migration statistics for counties and regions.

### Immigrant population

The standard for classifying immigrants (published in the Weekly Bulletin of Statistics no. 48/96) defines both the immigrant population and people with other immigrant backgrounds. The immigrant population includes the categories «first-generation immigrants without Norwegian background» and «second-generation immigrants» (born in Norway to two foreign-born parents). For the sake of simplicity it can be said that the immigrant population includes persons with two foreign-born parents. The country of birth of the adoptive parents is used for adopted children.

People with at least one Norwegian-born parent are not included in the immigrant population, but are regarded as having another immigrant background. This applies

to «persons adopted abroad», «foreign-born with one Norwegian parent» and «born abroad to Norwegian parents».

### National background

The person's own, mother's or father's foreign country of birth, otherwise Norway.

### Region

The divisions in tables 1.3, 8.1, 8.7, and 8.8 follow the standard for regional divisions (see *Notater 98/25 Regionale inndelinger* (Regional divisions)):

Oslo and Akershus: 03 Oslo, 02 Akershus.

Hedmark and Oppland: 04 Hedmark, 05 Oppland.

South Østlandet: 01 Østfold, 06 Buskerud, 07 Vestfold, 08 Telemark.

Agder and Rogaland: 09 Aust-Agder, 10 Vest-Agder, 11 Rogaland.

Vestlandet: 12 Hordaland, 14 Sogn og Fjordane,

15 Møre og Romsdal.

Trøndelag: 16 Sør-Trøndelag, 17 Nord-Trøndelag.

Nord-Norge: 18 Nordland, 19 Troms, 20 Finnmark.

### Life expectancy – remaining lifetime

Life expectancy or average life is the number of years a newborn can be expected to live under current mortality conditions (period mortality). Life expectancy is calculated from the age-specific mortality probabilities in the period. Expected remaining lifetime is calculated for each age.

### Live births

A live birth is defined as a foetus which shows signs of life at birth.

### Mean population

Average population at the beginning and end of the year.

### Net immigration

The difference between in and out-migration.

### Rate

Events in a period divided by total population. The period is usually 1 year. For 5-year periods the tables are published with the average of the 5-year period. Ex.: Age-specific fertility rates are live births per 1 000 women in an age group.

### Registered partnerships

The Act on Registered Partnerships for Homosexual Couples in effect since 1 August 1993 established that 2 persons of the same sex may register their partnership.

### Reproduction rate

The gross reproduction rate is the average number of live-born daughters that would be born per woman if women were to experience the age-specific fertility rates

of the period in question throughout their child-bearing years (15-44 years). The reproduction rate does not take account of women dying before or during their child-bearing years.

The net reproduction rate is the same as the gross reproduction rate but takes current mortality factors into account.

#### **Total abortion rate**

The average number of legal, induced abortions each woman will have, provided that the abortion pattern remains stable throughout the period.

#### **Total fertility rate**

Average number of live-born children born to a woman over the course of her life, assuming that the existing fertility pattern remains in place during the woman's entire reproductive period (15-49 years) and that deaths do not occur.

#### **Marital status**

Since the Act on Registered Partnerships for Homosexual Couples became law on 1 August 1993, the following divisions have been used to distinguish marital status: unmarried, married, widow/widower, divorced, separated, registered partner, separated partner, divorced partner and surviving partner. Unmarried means never married.

## **4. Sources of error and uncertainty**

In general, the quality of the basic data from the Central Population Register is very good for statistical purposes. One minus is still registration of place of residence, partly because too many have been registered as residents, but also because certain groups are registered as having another domicile than where they actually live, especially because according to the rules unmarried students are listed as residing with their parent(s).

#### **Registration of place of residence**

Registration of place of residence can cause errors in statistics. This is particularly true in relation to the ideal situation in which everyone is registered according to the day's-rest principle. Failure to report a change of residence or delay the reporting of it contributes to such deviations. For many analysis and planning purposes the actual place of residence is of interest. A survey undertaken following the Population and Housing census in 1990 concluded that the registered place of residence was incorrect for 5.5 per cent of the population. Much of the deviation is due to the legal definition of place of residence used in the Central Population Register, which requires that students and

residents of joint households to be registered somewhere else than the place they actually live. Using the place of residence definition, between 1.8 and 3.0 per cent of the people were incorrectly placed. Schjalm: «Kvalitetsundersøkelsen for Folke- og bolig telling 1990» (Quality survey for the Population and Housing Census 1990), Reports 96/10, Statistics Norway.

#### **Migration**

The migration figures for the initial years after the reporting routines were implemented are the most uncertain. The figures for the years 1960 and 1970 include a number of moves from one municipality to another which took place in the preceding decade and were not discovered and registered before the population registers were checked against the population censuses of 1960 and 1970. Moreover, it turned out that a number of persons registered by the censuses as residing in Norway had actually moved abroad. This explains the pronounced increase in migration these two years. A somewhat similar but less pronounced surge in domestic migration showed up in 1980. The higher number this year can probably be attributed to migration that took place earlier but was reported or recorded in 1980 although the population census was not the control source.

From March 1987 to January 1994 asylum seekers were usually counted as immigrants and hence also as residents even though the processing of their application for residence had not been completed. Before and after this period, only asylum seekers with residence permits were registered. People who move abroad without reporting their departure have also been a major source of error in recent years. As a result of surveys conducted in 1993, nearly 3 000 foreign citizens who had left Norway earlier without reporting the move were registered as living abroad. Oslo was the most affected by these out-registrations (1 600 persons). Some of this out-migration should have been distributed over several years. Out-registration was also done in 1994, 1995, 1997 and 1998. Oslo registered almost 2 000 foreign citizens as having left the country in 1997 and 1998. Conversely, a number of people are living illegally in Norway. The small number is of little or no significance from a statistical point of view.

#### **Population**

The population figures are slightly uncertain. Despite campaigns to register as living abroad immigrants who have left Norway without reporting the move to the population registry, there will always be a number of persons registered as residing in Norway even though they are no longer living here. On the other hand, there will always be people living illegally in Norway who are not included in the population. Most of them live in Oslo. Since the two factors are opposites, it could be that they basically cancel each other out.

**Separations**

Figures on separations are also uncertain. There are no reporting requirements when separated spouses move back together again, so the number of separated persons can therefore seem somewhat high. On the other hand, the number of separated persons will not include spouses living apart without being formally separated.

**5. Comments on the tables****Residents**

From March 1987 to January 1994 asylum seekers were as a rule regarded as immigrants - and therefore also residents - even while their applications for residence were being considered. Prior to and after this period only asylum seekers with residence permits have been registered as such.

**6. More information****6.1. Other publications**

The series «Aktuelle befolkningstall» (New figures on population) publishes new statistics on the composition of the population and changes in citizenship, and statistics on births, deaths, migration, marriages contracted, registered partnerships and dissolved marriages. The series provides figures for the country, regions and counties and in a number of cases for municipalities.

NOS Regional Statistics, comprising 10 issues a year for each county, contains inter alia quarterly statistics on population, population growth, births, deaths, in- and out-migration. There are also annual statistics on migration to/from the municipalities in the county, foreign citizens by nationality and the population at 1 January by age.

**6.2. Special tables**

In addition to the tables published in this volume in NOS Population Statistics Volume I and II and in NOS Regional Statistics it is possible to order tables and data files according to own wishes. Please contact Statistics Norway, tel. +47 62 88 54 00 between 0900 and 1200 or e-mail oppdragbefolkning@ssb.no. Costs will depend on the size of the order. The tables/files may consist of the following variables within the separate topics:

**Population**

Municipality  
Age  
Sex  
Marital status  
Population projections  
Country of birth

Citizenship  
Urban districts/basic units/postal code

**Births**

Municipality  
Sex  
Citizenship  
Date of birth  
Single/multiple birth  
Parity  
Marital status of mother/father  
Age of mother/father

**Deaths**

Municipality  
Age  
Sex  
Date of death  
Marital status  
Citizenship  
Age of wife/husband

**Marriages**

Municipality  
Age  
Marriage number  
Marital status before marriage  
Citizenship  
Date of marriage  
Municipality of marriage  
Type of marriage

**Registered partnership**

Municipality  
Sex  
Date of registration  
Citizenship

**Divorces**

Municipality  
Age  
Number of children  
Marriage number  
Duration of marriage  
Date of marriage  
Legal basis  
Citizenship  
Date of separation  
Duration of separation

**Migrations**

Age  
Sex  
Marital status  
Date of migration  
Citizenship  
Municipality/country of immigration  
Municipality/country of emigration



**Citizenship/country of birth**

Age  
Marital status  
Municipality  
Sex

**Families**

Municipality  
Number of children  
Age of children  
Age of wife/husband  
Citizenship of wife/husband  
Type of family

Tables are available in hard copy (post or fax), on floppy disk sent in the mail, or by e-mail (ASCII or Excel format).

**6.3. Internet**

Statistics Norway has web site on the Internet containing a separate homepage for population statistics from this publication. The address is [www.ssb.no/english/statistics\\_by\\_subject/02population/](http://www.ssb.no/english/statistics_by_subject/02population/)

**6.4. Contact persons at Statistics Norway**

If you wish to order tables or want general information about population statistics, please contact our customer service group, who answers phone enquiries between 0900 and 1200 on +47 62 88 54 00, or send an e-mail to [oppdragbefolkning@ssb.no](mailto:oppdragbefolkning@ssb.no).

For more detailed explanation of the various topics in the population statistics contact:

E-mail: [Kirsten.Enger.Dybendal@ssb.no](mailto:Kirsten.Enger.Dybendal@ssb.no),  
tel. +47 62 88 52 96.

E-mail: [Kare.Hoiby@ssb.no](mailto:Kare.Hoiby@ssb.no), tel. +47 62 88 52 97.

E-mail: [Trude.Jakobsen@ssb.no](mailto:Trude.Jakobsen@ssb.no), tel. +47 62 88 51 39.

**Figur 1.1. Levedefødte og døde. 1961-1997**  
*Live births and deaths. 1961-1997*

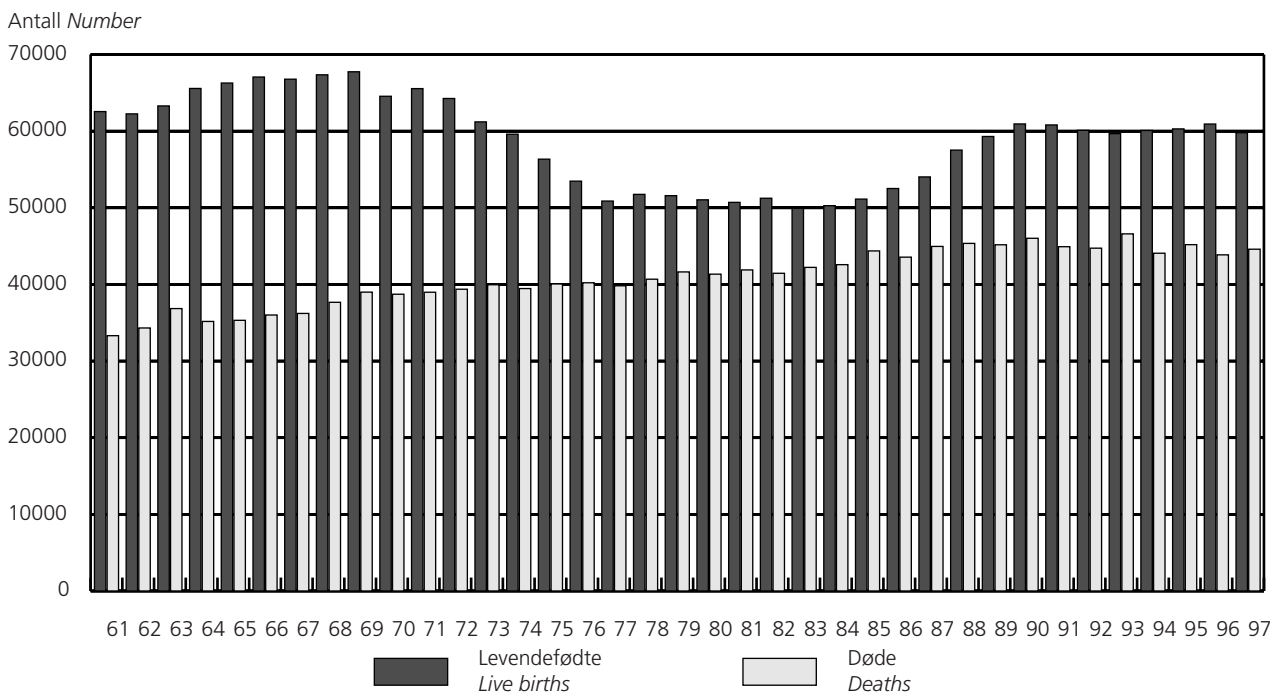

**Figur 1.2. Folketilvekst. 1961-1997**  
*Population growth. 1961-1997*

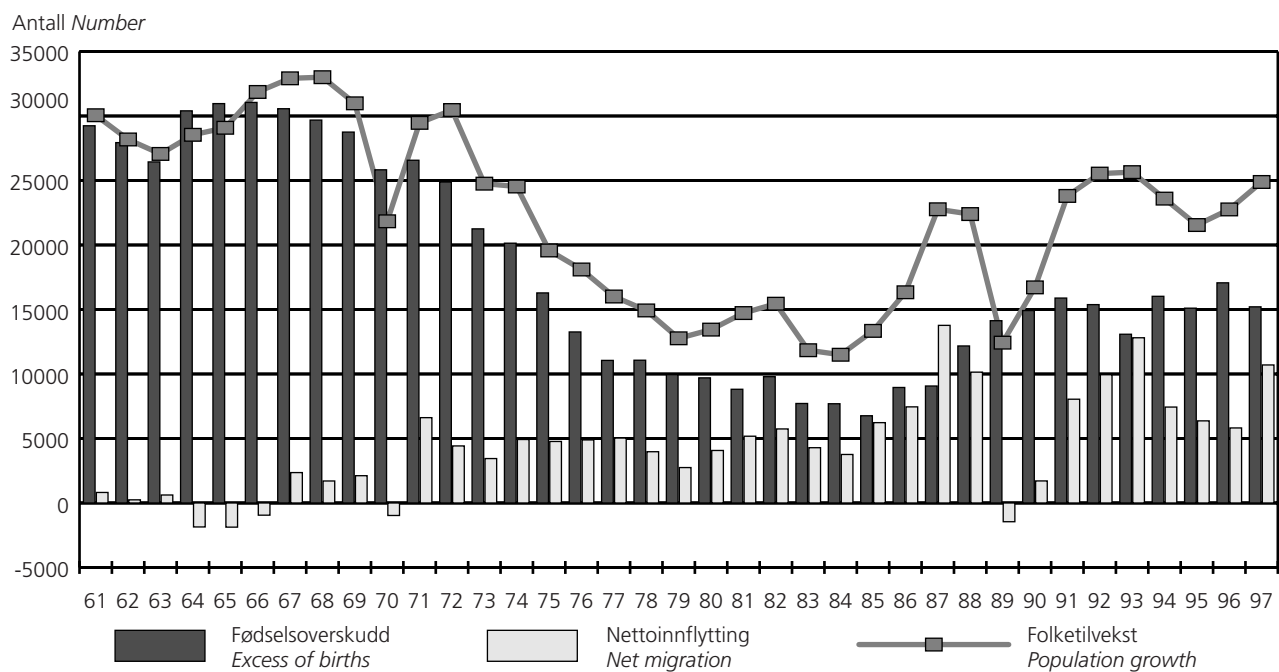

**Figur 1.3. Folketilvekst, etter fylke. 1997. Prosent**  
*Population growth, by county. 1997. Per cent*

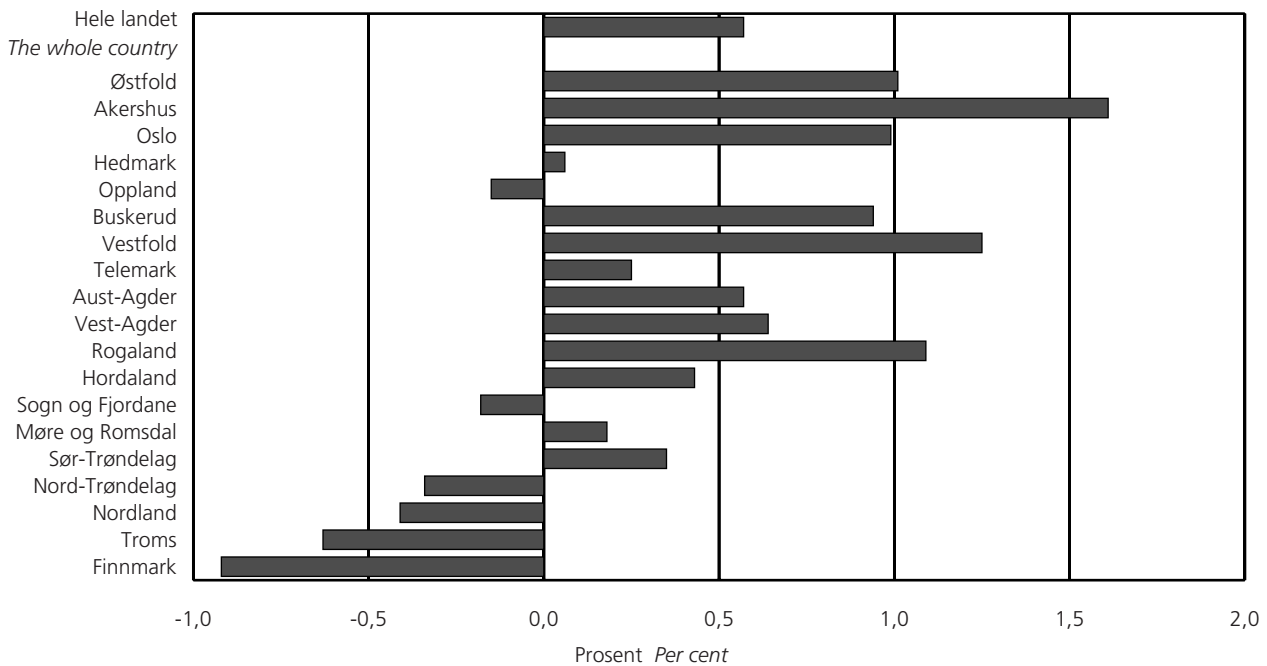

**Figur 1.4. Inngåtte ekteskap og skilsmisser. 1961-1997**  
*Marriages contracted and divorces. 1961-1997*

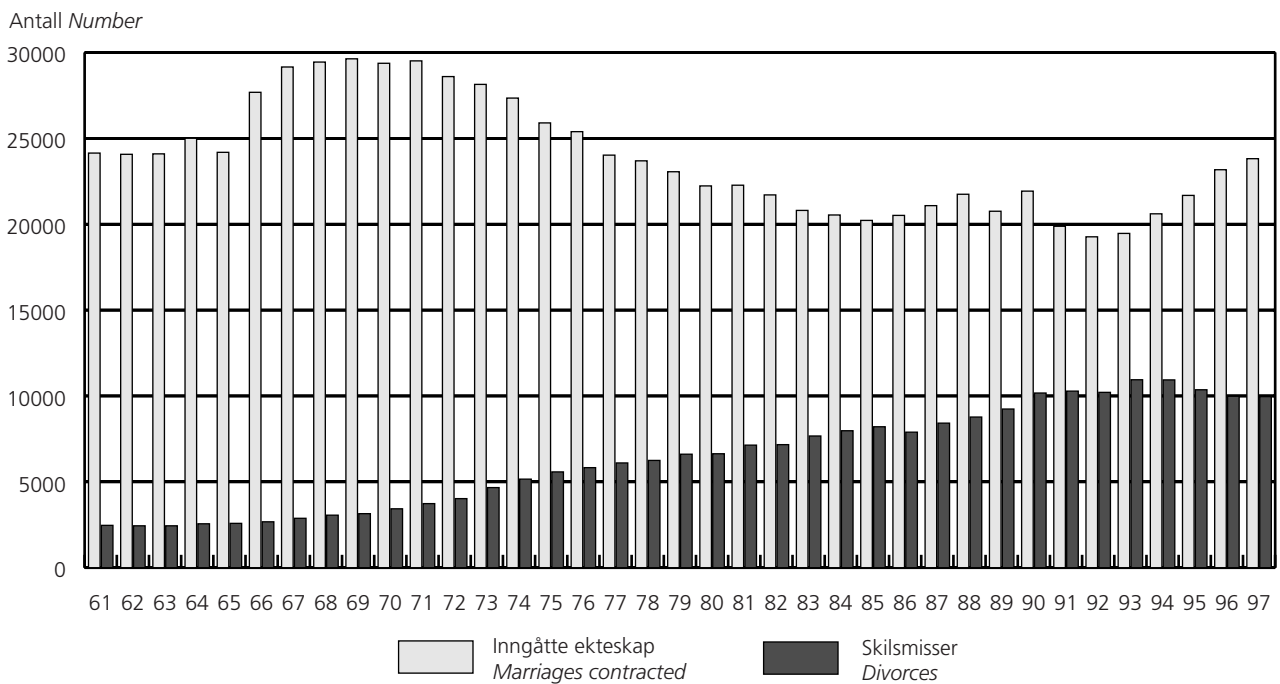

## 1.1. Befolkningsendringer, 1951-1997

Components of population change, 1951-1997

Årsgjen- nomsnitt År Annual average Year	Le- vende- fødte Live births	Døde Deaths	Fødsels- over- skudd Excess of births	Innflyt- tinger Immi- gra- tion	Utflyt- tinger Emi- gra- tion	Nettoinn- flytting <sup>1</sup> Net migma- tion <sup>1</sup>	Folketil- vekst <sup>2</sup> Popu- lation growth <sup>2</sup>	Ekteskap inngått <sup>3</sup> Marriages con- tracted <sup>3</sup>	Skils- misser Divor- ces	Middel- folke- mengde <sup>4</sup> Mean population <sup>4</sup>
1951-1955 <sup>5</sup> .....	62 478	28 565	33 913	6 312	8 306	-1 994	33 075	26 969	2 086	3 361 228
1956-1960 <sup>5</sup> .....	63 021	31 298	31 723	10 928	12 902	-1 974	29 820	24 091	2 160	3 521 803
1961-1965 .....	63 989	34 994	28 995	12 148	12 559	-411	28 585	24 300	2 496	3 666 550
1966-1970 <sup>6</sup> .....	66 697	37 522	29 175	15 240	14 387	853	30 122	29 055	3 036	r3 815 501
1971-1975 .....	61 393	39 568	21 825	18 766	13 931	4 835	25 759	27 898	4 630	3 957 845
1976-1980 <sup>6</sup> .....	51 744	40 739	11 005	18 758	14 615	4 143	15 048	23 677	6 283	4 057 233
1981-1985 .....	50 660	42 505	8 155	20 355	15 317	5 038	13 369	21 108	7 630	4 127 107
1986-1990 .....	56 862	45 013	11 848	27 330	21 006	6 324	18 129	21 204	8 898	4 206 272
1991-1995 .....	60 196	45 102	15 093	27 465	18 546	8 919	24 025	20 178	10 545	4 311 184
1961 .....	62 555	33 313	29 242	11 426	10 610	816	30 058	24 142	2 465	3 609 800
1962 .....	62 254	34 318	27 936	12 778	12 534	244	r28 177	24 070	2 439	r3 638 918
1963 .....	63 290	36 850	26 440	11 983	11 364	619	r27 062	24 096	2 439	r3 666 537
1964 .....	65 570	35 171	30 399	12 406	14 264	-1 858	28 541	25 005	2 556	3 694 339
1965 .....	66 277	35 317	30 960	12 148	14 021	-1 873	r29 117	24 185	2 581	r3 723 168
1966 .....	67 061	36 010	31 051	12 446	13 391	-945	r30 572	27 680	2 672	r3 753 012
1967 .....	66 779	36 216	30 563	15 379	13 022	2 357	r32 482	29 154	2 876	r3 784 539
1968 .....	67 350	37 668	29 682	15 350	13 644	1 706	r31 412	29 441	3 058	r3 816 486
1969 .....	67 746	38 994	28 752	15 641	13 526	2 115	r31 029	29 630	3 146	r3 847 707
1970 <sup>6</sup> .....	64 551	38 723	25 828	17 383	18 352	-969	r25 084	29 370	3 429	r3 875 763
1971 .....	65 550	38 981	26 569	19 297	12 682	6 615	29 468	29 510	3 731	3 903 039
1972 .....	64 260	39 375	24 885	18 388	13 965	4 423	30 462	28 596	4 022	3 933 004
1973 .....	61 208	39 958	21 250	17 383	13 939	3 444	24 755	28 141	4 664	3 960 613
1974 .....	59 603	39 464	20 139	19 209	14 287	4 922	24 535	27 344	5 156	3 985 258
1975 .....	56 345	40 061	16 284	19 551	14 782	4 769	19 576	25 898	5 577	4 007 313
1976 .....	53 474	40 216	13 258	18 955	14 066	4 889	18 101	25 389	5 825	4 026 152
1977 .....	50 877	39 824	11 053	19 403	14 369	5 034	16 006	24 022	6 099	4 043 205
1978 .....	51 749	40 682	11 067	18 825	14 851	3 974	14 926	23 690	6 246	4 058 671
1979 .....	51 580	41 632	9 948	17 831	15 085	2 746	12 766	23 055	6 608	4 072 517
1980 <sup>6</sup> .....	51 039	41 340	9 699	18 776	14 705	4 071	13 440	22 230	6 634	4 085 620
1981 .....	50 708	41 893	8 815	19 698	14 522	5 176	14 723	22 271	7 136	4 099 702
1982 .....	51 245	41 454	9 791	20 468	14 728	5 740	15 448	21 706	7 165	4 114 787
1983 .....	49 937	42 224	7 713	20 063	15 778	4 285	11 842	20 803	7 668	4 128 432
1984 .....	50 274	42 581	7 693	19 688	15 927	3 761	11 492	20 537	7 974	4 140 099
1985 .....	51 134	44 372	6 762	21 858	15 630	6 228	13 342	20 221	8 206	4 152 516
1986 .....	52 514	43 560	8 954	24 196	16 745	7 451	16 334	20 513	7 891	4 167 354
1987 .....	54 027	44 959	9 068	31 149	17 380	13 769	22 768	21 081	8 417	4 186 905
1988 .....	57 526	45 354	12 172	29 964	19 821	10 143	22 397	21 744	8 772	4 209 488
1989 .....	59 303	45 173	14 130	25 847	27 300	-1 453	12 430	20 755	9 238	4 226 901
1990 .....	60 939	46 021	14 918	25 494	23 784	1 710	16 714	21 926	10 170	4 241 473
1991 .....	60 808	44 923	15 885	26 283	18 238	8 045	23 804	19 880	10 281	4 261 732
1992 .....	60 109	44 731	15 378	26 743	16 801	9 942	25 533	19 266	10 209	4 286 401
1993 .....	59 678	46 597	13 081	31 711	18 903	12 808	25 648	19 464	10 943	4 311 991
1994 .....	60 092	44 071	16 021	26 911	19 475	7 436	23 595	20 605	10 934	4 336 613
1995 .....	60 292	45 190	15 102	25 678	19 312	6 366	21 547	21 677	10 360	4 359 184
1996 .....	60 927	43 860	17 067	26 407	20 590	5 817	22 757	23 172	9 982	4 381 336
1997 .....	59 801	44 595	15 206	31 957	21 257	10 700	24 885	23 815	9 961	4 405 157

<sup>1</sup> Minustegn angir nettoutflytting. <sup>2</sup> Folketilveksten er lik differansen mellom folkemengde 1. januar to påfølgende år. Se begrep og kjennemerker, side 14. <sup>3</sup> Minst en av ektefellene er bosatt i Norge. Tall for 1951-1985 gjelder inngåtte ekteskap der mannen er bosatt i Norge. <sup>4</sup> Gjennomsnittet av folkemengden ved begynnelsen og utgangen av året. <sup>5</sup> Tallene for 1951-1957 er ureviderte oppgaver fra folkeregistrene, og er derfor mindre pålitelige enn tall for senere år. <sup>6</sup> Om opplegg og gjennomføring, side 13.

<sup>1</sup> Minus sign indicates net out-migration. <sup>2</sup> Population growth is the difference between population 1 January of two following years. See terms and variables, page 21. <sup>3</sup> At least one of the spouses is resident in Norway. Figures for 1951-1985 refer to marriages with the male resident in Norway. <sup>4</sup> The average of the population at the beginning and the end of the year. <sup>5</sup> Figures for 1951-1957 refer to uncontrolled data from the population registers, and are therefore less reliable than figures for later years. <sup>6</sup> About design and procedure, page 19.

**1.2. Befolkningsendringer. Pr. 1 000 av middelfolkemengden. 1951-1997**  
*Components of population change. Per 1 000 mean population. 1951-1997*

Årsgjen- omsnitt År Annual average Year	Pr. 1 000 av middelfolkemengden Per 1 000 mean population										
	Le- vende- fødte Live births	Døde Deaths	Fød- sels- over- skudd Excess of births	Inn- flyt- tinger Immig- ra- tion	Ut- flyt- tinger Emi- gra- tion	Netto- inn- flytting <sup>1</sup> Net migra- tion <sup>1</sup>	Folke- til- vekst <sup>2</sup> Popu- lation growth <sup>2</sup>	Ekte- skap inngått <sup>3</sup> Marriages con- tracted <sup>3</sup>	Skils- mis- ser Divor- ces	Prosent levende- fødte utenfor ekteskap Per cent live births out of wedlock	Døde under 1 år pr. 1 000 levende- fødte <sup>4</sup> Infant mortality <sup>4</sup>
1951-1955 <sup>1</sup> .....	18,6	8,5	10,1	1,9	2,5	-0,6	9,8	8,0	0,6	3,7	22,6
1956-1960 <sup>1</sup> .....	17,9	8,9	9,0	3,1	3,7	-0,6	8,5	6,8	0,6	3,6	19,9
1961-1965 .....	17,5	9,5	7,9	3,3	3,4	-0,1	7,8	6,6	0,7	4,0	17,1
1966-1970 <sup>2</sup> .....	17,5	9,8	7,6	r4,0	r3,8	0,2	7,9	7,6	0,8	5,7	13,9
1971-1975 .....	15,5	10,0	5,5	4,7	3,5	1,2	6,5	7,0	1,2	9,0	11,6
1976-1980 <sup>2</sup> .....	12,8	10,0	2,7	4,6	3,6	1,0	3,7	5,8	1,5	12,4	9,0
1981-1985 .....	12,3	10,3	2,0	r4,9	3,7	1,2	r3,2	5,1	1,8	20,0	8,1
1986-1990 .....	13,5	10,7	2,8	6,5	5,0	1,5	4,3	5,0	2,1	33,7	7,8
1991-1995 .....	14,0	10,5	3,5	6,4	4,3	2,1	5,6	4,7	2,4	44,3	5,2
1961 .....	17,3	9,2	8,1	3,2	2,9	0,2	8,3	6,7	0,7	3,7	17,9
1962 .....	17,1	9,4	7,7	3,5	3,4	0,1	7,7	6,6	0,7	3,9	17,7
1963 .....	17,3	10,1	7,2	3,3	3,1	0,2	7,4	6,6	0,7	3,9	16,9
1964 .....	17,7	9,5	8,2	3,4	3,9	-0,5	7,7	6,8	0,7	4,2	16,4
1965 .....	17,8	9,5	8,3	3,3	3,8	-0,5	7,8	6,5	0,7	4,6	16,8
1966 .....	17,9	9,6	8,3	3,3	3,6	-0,3	r8,1	7,4	0,7	4,9	14,5
1967 .....	17,6	9,6	8,1	4,1	3,4	0,6	r8,6	7,7	0,8	5,1	14,8
1968 .....	17,6	9,9	7,8	4,0	3,6	0,4	r8,2	7,7	0,8	5,6	13,7
1969 .....	17,6	10,1	7,5	4,1	3,5	0,5	r8,1	7,7	0,8	6,1	13,8
1970 <sup>2</sup> .....	r16,7	10,0	6,7	4,5	4,7	r-0,3	r6,5	7,6	0,9	6,9	12,7
1971 .....	16,8	10,0	6,8	4,9	3,2	1,7	7,6	7,6	1,0	7,9	12,8
1972 .....	16,3	10,0	6,3	4,7	3,6	1,1	7,7	7,3	1,0	8,7	11,8
1973 .....	15,5	10,1	5,4	4,4	3,5	0,9	6,3	7,1	1,2	9,1	11,9
1974 .....	15,0	9,9	5,1	4,8	3,6	1,2	6,2	6,9	1,3	9,3	10,4
1975 .....	14,1	10,0	4,1	4,9	3,7	1,2	4,9	6,5	1,4	10,3	11,1
1976 .....	13,3	10,0	3,3	4,7	3,5	1,2	4,5	6,3	1,4	10,9	10,5
1977 .....	12,6	9,8	2,7	4,8	3,6	1,2	4,0	5,9	1,5	11,6	9,2
1978 .....	12,8	10,0	2,7	4,6	3,7	1,0	3,7	5,8	1,5	11,9	8,6
1979 .....	12,7	10,2	2,4	4,4	3,7	0,7	3,1	5,7	1,6	13,0	8,8
1980 <sup>2</sup> .....	12,5	10,1	2,4	4,6	3,6	1,0	3,3	5,4	1,6	14,5	8,1
1981 .....	12,4	10,2	2,2	4,8	3,5	1,3	3,6	5,4	1,7	16,1	7,5
1982 .....	12,5	10,1	2,4	5,0	3,6	1,4	3,8	5,3	1,7	17,6	8,1
1983 .....	12,1	10,2	1,9	4,9	3,8	1,0	2,9	5,0	1,9	19,3	7,9
1984 .....	12,1	10,3	1,9	4,8	3,8	0,9	2,8	5,0	1,9	21,3	8,3
1985 .....	12,3	10,7	1,6	5,3	3,8	1,5	3,2	4,9	2,0	25,8	8,5
1986 .....	12,6	10,5	r2,1	5,8	4,0	1,8	3,9	4,9	1,9	27,9	7,8
1987 .....	12,9	10,7	2,2	7,4	4,2	3,3	5,4	5,0	2,0	30,9	8,4
1988 .....	13,7	10,8	2,9	7,1	4,7	2,4	5,3	5,2	2,1	33,7	8,0
1989 .....	14,0	10,7	3,3	6,1	6,5	-0,3	2,9	4,9	2,2	36,4	7,8
1990 .....	14,4	10,9	3,5	6,0	5,6	0,4	3,9	5,2	2,4	38,6	6,9
1991 .....	14,3	10,5	3,7	6,2	4,3	1,9	5,6	4,7	2,4	40,9	6,2
1992 .....	14,0	10,4	3,6	6,2	3,9	2,3	6,0	4,5	2,4	42,9	5,8
1993 .....	13,8	10,8	3,0	7,4	4,4	3,0	5,9	4,5	2,5	44,4	5,0
1994 .....	13,9	10,2	3,7	6,2	4,5	1,7	5,4	4,8	2,5	45,9	5,2
1995 .....	13,8	10,4	3,5	5,9	4,4	1,5	4,9	5,0	2,4	47,6	4,0
1996 .....	13,9	10,0	3,9	6,0	r4,7	r1,3	5,2	5,3	2,3	48,3	4,0
1997 .....	13,6	10,1	3,5	7,3	4,8	2,4	5,6	5,4	2,3	48,7	4,1

<sup>1</sup> Tallene for 1951-1957 er ureviderte oppgaver fra folkeregistrene, og er derfor mindre pålitelige enn tall for seinere år. <sup>2</sup> Om opplegg og gjennomføring, side 13.

<sup>3</sup> Minst en av ektefellene bosatt i Norge. Tall for 1951-1985 er regnet av ekteskap der mannen er bosatt i Norge. <sup>4</sup> Tallene fra og med 1986 avviker litt fra de som seinere blir benyttet/publisert i NOS Helsestatistikk.

<sup>1</sup> Figures for 1951-1957 refer to uncontrolled data from the population registers, and are therefore less reliable than figures for later years. <sup>2</sup> About design and procedure, page 19. <sup>3</sup> At least one of the spouses is resident in Norway. Figures for 1951-1985 refer to marriages with the male resident in Norway. <sup>4</sup> The figures from 1986 onwards will differ somewhat from those later to be used/published in NOS Health Statistics.

**1.3. Befolkningsendringer, etter landsdel. 1981-1997**  
*Components of population change, by region. 1981-1997*

Landsdel <sup>1</sup> <i>Region<sup>1</sup></i>	Levendefødte <i>Live births</i>				Døde <i>Deaths</i>				Fødselsoverskudd <i>Excess of births</i>			
	Årsgjennomsnitt <i>Annual average</i>				Årsgjennomsnitt <i>Annual average</i>				Årsgjennomsnitt <i>Annual average</i>			
	1981- 1985	1986- 1990	1991- 1995	1997	1981- 1985	1986- 1990	1991- 1995	1997	1981- 1985	1986- 1990	1991- 1995	1997
<b>I alt Total .....</b>	<b>50 660</b>	<b>r56 862</b>	<b>60 196</b>	<b>59 801</b>	<b>42 505</b>	<b>45 013</b>	<b>45 102</b>	<b>44 595</b>	<b>8 155</b>	<b>11 848</b>	<b>15 093</b>	<b>15 206</b>
Akershus/Oslo .....	9 683	12 280	13 424	14 026	9 049	9 485	9 340	8 889	633	2 795	4 084	5 137
Hedmark/Oppland .....	3 713	4 007	4 245	4 011	4 257	4 626	4 625	4 597	-544	-619	-380	-586
Sør-Østlandet .....	8 831	9 845	10 124	10 218	8 856	9 390	9 391	9 447	-25	455	734	771
Agder/Rogaland .....	7 834	8 578	9 126	9 114	4 993	5 266	5 375	5 328	2 841	3 312	3 750	3 786
Vestlandet .....	9 822	10 602	10 966	10 613	7 106	7 462	7 594	7 647	2 716	3 140	3 372	2 966
Trøndelag .....	4 640	5 110	5 402	5 230	3 764	4 042	4 047	3 961	876	1 068	1 355	1 269
Nord-Norge .....	6 137	6 440	6 909	6 589	4 479	4 741	4 731	4 726	1 658	1 699	2 178	1 863
	Nettoinnflytting <sup>2</sup> <i>Net migration<sup>2</sup></i>				Folketilvekst <sup>3</sup> <i>Population growth<sup>3</sup></i>				Middelfolkemengde <sup>4</sup> <i>Mean population<sup>4</sup></i>			
	Årsgjennomsnitt <i>Annual average</i>				Årsgjennomsnitt <i>Annual average</i>				Årsgjennomsnitt <i>Annual average</i>			
	1981- 1985	1986- 1990	1991- 1995	1997	1981- 1985	1986- 1990	1991- 1995	1997	1981- 1985	1986- 1990	1991- 1995	1997
<b>I alt Total .....</b>	<b>5 038</b>	<b>6 324</b>	<b>8 919</b>	<b>10 700</b>	<b>13 369</b>	<b>18 129</b>	<b>24 025</b>	<b>24 885</b>	<b>4 127 107</b>	<b>4 206 272</b>	<b>4 311 184</b>	<b>4 405 157</b>
Akershus/Oslo .....	3 432	4 508	5 699	7 927	4 284	7 425	9 766	12 094	828 156	862 303	903 334	947 136
Hedmark/Oppland .....	579	1 003	218	420	35	349	-155	-156	369 006	368 786	370 017	368 358
Sør-Østlandet .....	2 526	2 733	1 769	6 802	2 494	3 150	2 488	7 572	803 426	818 395	830 408	845 310
Agder/Rogaland .....	2 232	1 120	1 719	1 711	5 071	4 424	5 471	5 481	546 231	569 972	594 760	615 306
Vestlandet .....	-787	-523	233	-883	1 910	2 583	3 621	2 063	738 510	750 023	765 041	777 554
Trøndelag .....	-292	-100	-124	-809	583	958	1 244	456	372 674	375 619	381 949	385 734
Nord-Norge .....	-2 652	-2 418	-594	-4 468	-1 006	-760	1 592	-2 625	468 952	461 175	465 676	465 760

<sup>1</sup> Se begrep og kjennemerker, side 14. <sup>2</sup> Minustegn angir nettoutflytting. <sup>3</sup> Folketilveksten er lik differansen mellom folkemengde 1. januar to påfølgende år. Se begrep og kjennemerker, side 14. <sup>4</sup> Gjennomsnitt av folkemengden ved begynnelsen og utgangen av året. Summen for landsdeler vil ikke stemme med landet totalt da tallene er avrundet.

<sup>1</sup> See terms and variables, page 21. <sup>2</sup> Minus sign indicates net out-migration. <sup>3</sup> Population growth is the difference between population 1 January of two following years. See terms and variables, page 21. <sup>4</sup> The average of the population at the beginning and at the end of the year. Sum for the regions will differ from total as the figures are rounded.

**1.4. Befolkningsendringer, etter fylke, 1997**  
*Components of population change, by county, 1997*

Fylke County	Levende-fødte Live births		Fødsels- over- skudd <sup>1</sup> Excess of births <sup>1</sup>	Innflyt- tinger i alt <sup>2</sup> In-migra- tion, total <sup>2</sup>	Utflyt- tinger i alt <sup>2</sup> Out- migration, total <sup>2</sup>	Netto- innflytting i alt <sup>2</sup> Net mi- gration, total <sup>2</sup>	Folketil- vekst <sup>3</sup> Popu- lation growth <sup>3</sup>	Middel- folke- mengde <sup>4</sup> Mean popula- tion <sup>4</sup>
	Døde Deaths							
<b>I alt Total</b> .....	<b>59 801</b>	<b>44 595</b>	<b>15 206</b>	<b>144 515</b>	<b>133 815</b>	<b>10 700</b>	<b>24 885</b>	<b>4 405 157</b>
Østfold .....	2 867	2 757	110	6 952	4 623	2 329	2 434	242 368
Akershus .....	6 233	3 409	2 824	22 967	18 541	4 426	7 194	449 893
Oslo .....	7 793	5 480	2 313	30 612	27 111	3 501	4 900	497 243
Hedmark .....	1 962	2 393	-431	4 911	4 371	540	115	186 061
Oppland .....	2 049	2 204	-155	4 525	4 645	-120	-271	182 298
Buskerud .....	2 900	2 522	378	8 208	6 423	1 785	2 162	231 886
Vestfold .....	2 575	2 173	402	6 942	4 775	2 167	2 568	207 403
Telemark .....	1 876	1 995	-119	3 863	3 342	521	408	163 653
Aust-Agder .....	1 305	993	312	2 997	2 739	258	570	100 867
Vest-Agder .....	2 071	1 477	594	4 173	3 784	389	973	152 067
Rogaland .....	5 738	2 858	2 880	8 883	7 819	1 064	3 938	362 372
Hordaland .....	6 070	3 939	2 131	8 859	9 166	-307	1 820	427 913
Sogn og Fjordane .....	1 473	1 180	293	2 369	2 860	-491	-199	107 890
Møre og Romsdal .....	3 070	2 528	542	4 968	5 053	-85	442	241 751
Sør-Trøndelag .....	3 584	2 606	978	7 366	7 440	-74	894	258 730
Nord-Trøndelag .....	1 646	1 355	291	2 868	3 603	-735	-438	127 004
Nordland .....	3 244	2 611	633	5 518	7 115	-1 597	-975	239 768
Troms .....	2 120	1 458	662	4 777	6 385	-1 608	-954	150 765
Finnmark .....	1 225	657	568	2 757	4 020	-1 263	-696	75 227

	Flyttinger fra utlandet Immigra- tion	Flyttinger til utlandet Emigra- tion	Netto- inn- flytting Net migra- tion	Ekte- skap inn- gått <sup>5</sup> Marri- age <sup>5</sup>	Skils- mis- ser <sup>6</sup> Divor- ces <sup>6</sup>	Pr. 1 000 av middelfolkemengden Per 1 000 mean population				
						Lev- ende- fødte	Døde	Fødsels- over- skudd <sup>1</sup>	Netto- inn- flytting <sup>2</sup>	Folke- til- vekst
<b>I alt Total</b> .....	<b>31 957</b>	<b>21 257</b>	<b>10 700</b>	<b>23 815</b>	<b>9 961</b>	<b>13,6</b>	<b>10,1</b>	<b>3,5</b>	<b>2,4</b>	<b>5,6</b>
Østfold .....	1 310	769	541	1 222	616	11,8	11,4	0,5	9,6	10,0
Akershus .....	4 023	2 714	1 309	2 469	1 082	13,9	7,6	6,3	9,8	16,0
Oslo .....	7 722	4 616	3 106	3 702	1 670	15,7	11,0	4,7	7,0	9,9
Hedmark .....	815	482	333	686	337	10,5	12,9	-2,3	2,9	0,6
Oppland .....	725	486	239	713	333	11,2	12,1	-0,9	-0,7	-1,5
Buskerud .....	1 448	896	552	1 214	552	12,5	10,9	1,6	7,7	9,3
Vestfold .....	1 151	717	434	1 039	535	12,4	10,5	1,9	10,4	12,4
Telemark .....	953	502	451	735	348	11,5	12,2	-0,7	3,2	2,5
Aust-Agder .....	489	375	114	469	230	12,9	9,8	3,1	2,6	5,7
Vest-Agder .....	845	658	187	894	359	13,6	9,7	3,9	2,6	6,4
Rogaland .....	3 173	2 769	404	2 204	779	15,8	7,9	7,9	2,9	10,9
Hordaland .....	2 508	2 170	338	2 148	877	14,2	9,2	5,0	-0,7	4,3
Sogn og Fjordane .....	561	325	236	414	153	13,7	10,9	2,7	-4,6	-1,8
Møre og Romsdal .....	1 028	629	399	1 036	376	12,7	10,5	2,2	-0,4	1,8
Sør-Trøndelag .....	1 714	1 207	507	1 248	501	13,9	10,1	3,8	-0,3	3,5
Nord-Trøndelag .....	466	313	153	469	204	13,0	10,7	2,3	-5,8	-3,4
Nordland .....	1 270	562	708	1 056	425	13,5	10,9	2,6	-6,7	-4,1
Troms .....	1 037	718	319	728	303	14,1	9,7	4,4	-10,7	-6,3
Finnmark .....	719	349	370	487	133	16,3	8,7	7,6	-16,8	-9,3

<sup>1</sup> Minustegn angir fødselsunderskudd. <sup>2</sup> Fra/til fylkene og utlandet. Minustegn angir nettoutflytting. <sup>3</sup> Folketilvekst i 1997 er lik folkemengde 1. januar 1998 minus folkemengde 1. januar 1997. <sup>4</sup> Gjennomsnittet av folkemengden ved begynnelsen og utgangen av året. «I alt»-tallet vil ikke alltid stemme helt med summen av fylkestallene, ettersom disse er avrundet hver for seg. <sup>5</sup> Etter brudgommens bostedsfylke. Medregnet 882 ekteskap der bostedet var utlandet eller ukjent. <sup>6</sup> Etter mannens bostedsfylke ved innvilgelse av skilsmissem. Medregnet 148 skilsmisser der bostedet var utlandet eller ukjent.

<sup>1</sup> Minus sign indicates deficit of births. <sup>2</sup> From/to counties and foreign countries. Minus sign indicates net out-migration. <sup>3</sup> Population growth in 1997 is the difference between population 1 January 1998 and 1 January 1997. <sup>4</sup> The average of the population at the beginning and at the end of the year. All figures are rounded independently; constituent parts may not add to totals. <sup>5</sup> According to the residence of the bridegroom. Including 882 marriages with the residence abroad or unknown. <sup>6</sup> According to the residence of the husband at the time of granting for divorce. Including 148 divorces with the residence abroad or unknown.

**1.5. Folkemengde, etter fylke.<sup>1</sup> 1951-1998**  
*Population, by county.<sup>1</sup> 1951-1998*

Pr. 1. januar Per 1 January	Hele landet The whole country	Fylke County									
		Øst- fold	Akers- hus	Oslo	Hed- mark	Opp- land	Buske- rud	Vest- fold	Tele- mark	Aust- Agder	
1951 .....	3 280 296	185 492	183 116	434 365	173 167	160 496	168 147	142 743	136 519	75 811	
1961 .....	3 594 771	202 751	234 323	475 663	177 324	166 303	182 413	160 320	149 943	77 066	
1971 .....	3 888 305	221 386	324 390	481 548	179 204	172 479	198 852	175 402	156 778	80 839	
1981 .....	4 092 340	233 301	369 193	452 023	187 223	180 765	214 571	186 691	162 050	90 629	
1991 .....	4 249 830	238 345	418 114	461 644	187 314	182 593	225 261	198 354	162 869	97 314	
1992 .....	4 273 634	238 311	421 440	467 441	187 439	182 546	225 656	199 547	162 955	97 750	
1993 .....	4 299 167	238 648	424 935	473 454	187 321	182 617	226 453	200 917	163 350	98 394	
1994 .....	4 324 815	238 712	429 595	477 781	187 396	183 351	227 102	201 925	163 151	99 135	
1995 .....	4 348 410	239 382	434 451	483 401	186 593	183 301	228 498	203 240	163 141	99 615	
1996 .....	4 369 957	240 251	439 928	488 659	186 247	182 883	229 366	204 440	163 213	100 211	
1997 .....	4 392 714	241 151	446 296	494 793	186 003	182 433	230 805	206 119	163 449	100 582	
1998 .....	4 417 599	243 585	453 490	499 693	186 118	182 162	232 967	208 687	163 857	101 152	
		Fylke County									
		Vest- Agder	Roga- land	Horda- land	Sogn og Fjordane	Møre og Romsdal	Sør- Trøndelag	Nord- Trøndelag	Nord- land	Troms	Finn- mark
1951 .....	96 942	211 512	311 132	97 714	191 621	197 687	109 948	221 809	117 564	64 511	
1961 .....	109 083	239 052	341 303	99 957	213 286	211 819	116 760	237 530	127 771	72 104	
1971 .....	124 171	268 684	373 843	100 933	223 709	234 022	117 998	240 951	136 805	76 311	
1981 .....	136 718	305 490	391 463	105 924	236 062	244 760	125 835	244 493	146 818	78 331	
1991 .....	145 091	337 906	411 022	106 614	238 278	251 076	127 226	239 403	146 816	74 590	
1992 .....	145 951	341 824	414 058	106 813	238 678	252 781	127 464	239 837	147 968	75 175	
1993 .....	147 143	346 585	416 728	107 201	239 295	253 688	127 414	240 300	148 749	75 975	
1994 .....	148 590	350 876	419 885	107 563	239 708	255 449	127 698	240 694	149 745	76 459	
1995 .....	149 500	354 447	422 554	107 609	240 146	256 304	127 537	241 426	150 636	76 629	
1996 .....	150 426	357 027	425 247	107 738	241 032	257 196	127 325	241 147	151 160	76 461	
1997 .....	151 580	360 403	427 003	107 989	241 530	258 283	127 223	240 255	151 242	75 575	
1998 .....	152 553	364 341	428 823	107 790	241 972	259 177	126 785	239 280	150 288	74 879	

<sup>1</sup> Tallene gjelder fylkesgrensene vedkommende år, med to unntak: a) Bergen, som var eget fylke før 1972, er regnet med under Hordaland, b) Skoger kommune, som ble overført fra Vestfold til Buskerud (Drammen) i 1964, er regnet med under Buskerud. Tabellen gir tilnærmet sammenlignbare tilbakegående tall for fylkene slik grensene var 1. januar 1997. Det største avviket gjelder Hedmark/Sør-Trøndelag der tallene for Hedmark for 1951-1961 er om lag 500 for høye og tallene for Sør-Trøndelag 500 for lave. For alle andre fylker er avvikene under 150.

<sup>1</sup> Figures corresponding to county boundaries at the year concerned, with two exceptions: a) Bergen, which was one separate county before 1972, is included in Hordaland, b) Skoger municipality, which was transferred from Vestfold to Buskerud county (Drammen municipality) in 1964, is included in Buskerud. The tables provide approximately comparable figures for counties according to the boundaries per 1 January 1997. The largest deviation concerns Hedmark/Sør-Trøndelag counties, where the figures for Hedmark in 1951-1961 are about 500 too large and the figures for Sør-Trøndelag 500 too small. For all other counties, the deviation is less than 150.



**1.6. Folkemengde 1. januar 1997 og 1998 og endringene i 1997, etter landbakgrunn<sup>1</sup>. Utenlandsk landbakgrunn gjelder innvandrerbefolkningen<sup>2</sup>**

*Population 1 January 1997 and 1998 and population changes in 1997, by country background<sup>1</sup>. Foreign country background refers to the immigrant population<sup>2</sup>*

Landbakgrunn <i>Country background</i>	Folke- mengde 1.1.1997 <i>Population 1 Jan. 1997</i>	Endringer i 1997 <i>Population changes in 1997</i>						Netto- innflyt- ting <i>Net migrati- on</i>	Netto status- endringer <sup>3</sup> <i>Net status changes<sup>3</sup></i>	Folke- til- vekst <sup>4</sup> <i>Increase in popu- lation<sup>4</sup></i>	Folke- mengde 1.1.1998 <i>Population 1 Jan. 1998</i>
		Levende- fødte <i>Live births</i>	Døde <i>Deaths</i>	Fødsels- over- skudd <i>Excess of births</i>	Inn- flyt- tinger <i>Immig- ration</i>	Ut- flyt- tinger <i>Emigra- tion</i>	Netto- innflyt- ting <i>Net migrati- on</i>				
<b>I alt Total .....</b>	<b>4 392 714</b>	<b>59 801</b>	<b>44 595</b>	<b>15 206</b>	<b>31 957</b>	<b>21 257</b>	<b>10 700</b>	<b>-</b>	<b>24 885</b>	<b>4 417 599</b>	
Norge <i>Norway</i> .....	4 160 522	56 332	43 512	12 820	9 870	10 205	-335	-115	12 487	4 172 894	
Utlandet i alt <i>Foreign countries, total</i> .....	232 192	3 469	1 083	2 386	22 087	11 052	11 035	115	12 398	244 705	
<b>Europa i alt <i>Europe, total</i> .....</b>	<b>116 480</b>	<b>996</b>	<b>722</b>	<b>274</b>	<b>13 874</b>	<b>7 149</b>	<b>6 725</b>	<b>-</b>	<b>6 641</b>	<b>123 121</b>	
Danmark <i>Denmark</i> .....	18 236	63	183	-120	1 549	1 244	305	-15	167	18 388	
Finland .....	4 766	27	30	-3	1 036	388	648	1	639	5 406	
Færøylene <i>Faeroe Islands</i> .....	784	7	5	2	153	119	34	33	39	856	
Island <i>Iceland</i> .....	3 138	51	8	43	779	372	407	4	447	3 589	
Sverige <i>Sweden</i> .....	16 681	85	152	-67	4 529	1 556	2 973	-17	2 882	19 546	
Albania .....	113	8	-	8	17	9	8	6	14	133	
Belgia <i>Belgium</i> .....	542	5	1	4	80	53	27	11	21	574	
Bosnia-Hercegovina <i>Bosnia Herzegovina</i> .....	11 759	150	32	118	604	611	-7	16	108	11 883	
Bulgaria .....	586	1	8	-7	83	18	65	1	56	643	
Estland <i>Estonia</i> .....	233	5	-	5	73	57	16	3	17	253	
Frankrike <i>France</i> .....	1 993	12	7	5	342	244	98	5	77	2 075	
Hellas <i>Greece</i> .....	458	1	5	-4	44	32	12	-	5	463	
Irland <i>Ireland</i> .....	484	5	3	2	49	54	-5	-12	-9	463	
Italia <i>Italy</i> .....	1 062	5	5	-	136	93	43	-	35	1 097	
Jugoslavia <i>Yugoslavia</i> .....	9 064	141	13	128	194	89	105	-228	225	9 061	
Kroatia <i>Croatia</i> .....	426	5	1	4	43	10	33	82	37	545	
Latvia .....	221	3	1	2	97	47	50	-1	50	270	
Litauen <i>Lithuania</i> .....	174	1	-	1	55	35	20	5	21	200	
Makedonia <i>Macedonia</i> .....	410	14	-	14	41	5	36	122	47	579	
Nederland <i>Netherlands</i> .....	3 423	29	20	9	356	197	159	-21	159	3 561	
Polen <i>Poland</i> .....	5 826	32	35	-3	292	128	164	19	141	5 986	
Portugal .....	681	-	3	-3	64	30	34	-38	27	670	
Romania .....	748	2	7	-5	112	31	81	-4	75	819	
Russland <i>Russia</i> .....	1 536	12	4	8	524	124	400	-9	396	1 923	
Slovakia .....	100	-	-	-	18	16	2	-3	3	100	
Sovjetunionen <i>USSR</i> .....	532	1	4	-3	1	10	-9	-37	-27	468	
Spania <i>Spain</i> .....	1 236	3	7	-4	115	72	43	-3	30	1 263	
Storbritannia <i>United Kingdom</i> ..	10 521	45	69	-24	915	759	156	7	40	10 568	
Sveits <i>Switzerland</i> .....	818	4	2	2	73	38	35	-1	34	851	
Tsjekkia <i>Czech Republic</i> .....	457	-	7	-7	42	29	13	2	4	463	
Tsjekkoslovakia <i>Czechoslovakia</i> ..	444	1	1	-	2	8	-6	4	-15	433	
Tyrkia <i>Turkey</i> .....	8 807	250	15	235	418	179	239	-6	451	9 252	
Tyskland <i>Germany</i> .....	7 486	21	71	-50	802	372	430	32	352	7 870	
Ukraina <i>Ukraine</i> .....	151	2	-	2	53	18	35	11	38	200	
Ungarn <i>Hungary</i> .....	1 605	4	15	-11	79	45	34	17	22	1 644	
Østerrike <i>Austria</i> .....	725	1	7	-6	52	35	17	1	3	729	
Europa ellers <i>Rest of Europe</i> ...	254	-	1	-1	52	22	30	13	30	297	

<sup>1</sup> Eget, mors eller fars fødeland hvis det er utenlandsk, ellers Norge. <sup>2</sup> Personer med to utenlandsfødte foreldre. <sup>3</sup> Endringer av landbakgrunn pga. bedre data og/eller definering. <sup>4</sup> Folketilveksten er lik differensen mellom folkemengdene 1. januar, minus netto statusendringer.

<sup>1</sup> Own, mother's or father's country of birth (not Norway). <sup>2</sup> Persons with two foreign born parents. <sup>3</sup> Changes in country background due to better data and/or definition. <sup>4</sup> Increase in population is the difference between populations 1 January, minus status changes.

**1.6. Folkemengde 1. januar 1997 og 1998 og endringene i 1997, etter landbakgrunn<sup>1</sup>. Utenlandsk landbakgrunn gjelder innvandrerbefolkningen<sup>2</sup>**

(forts.)

*Population 1 January 1997 and 1998 and population changes in 1997, by country background<sup>1</sup>. Foreign country background refers to the immigrant population<sup>2</sup>*

Endringer i 1997 *Population changes in 1997*

Landbakgrunn <i>Country background</i>	Folke- mengde 1.1.1997 <i>Population 1 Jan. 1997</i>	Levende- fødte <i>Live births</i>	Døde <i>Deaths</i>	Fødsels- over- skudd <i>Excess of births</i>	Inn- flyt- tinger <i>Immig- ration</i>	Ut- flyt- tinger <i>Emigra- tion</i>	Netto- inn- flytting <i>Net migra- tion</i>	Netto- status- endringer <sup>3</sup> <i>Net status changes<sup>3</sup></i>	Folke- til- vekst <sup>4</sup> <i>Increase in popu- lation<sup>4</sup></i>	Folke- mengde 1.1.1998 <i>Population 1 Jan. 1998</i>
<b>Afrika i alt <i>Africa, total</i> .....</b>	<b>19 783</b>	<b>593</b>	<b>42</b>	<b>551</b>	<b>1 709</b>	<b>668</b>	<b>1 041</b>	<b>50</b>	<b>1 489</b>	<b>21 322</b>
Algerie <i>Algeria</i> .....	686	26	1	25	52	18	34	5	55	746
Egypt .....	325	4	4	-	39	16	23	-	17	342
Eritrea .....	514	20	1	19	35	4	31	21	43	578
Etiopia <i>Ethiopia</i> .....	2 084	40	2	38	133	58	75	-22	104	2 166
Gambia .....	851	15	1	14	46	16	30	1	37	889
Ghana .....	1 368	43	-	43	110	137	-27	2	-3	1 367
Kapp Verde <i>Cape Verde</i> .....	219	4	-	4	16	2	14	43	18	280
Kenya .....	498	9	-	9	42	22	20	2	29	529
Kongo (tidl. Zaire) <i>Congo (earlier Zaire)</i> .....	156	1	-	1	12	4	8	1	9	166
Madagaskar <i>Madagascar</i> .....	144	-	4	-4	4	7	-3	-	-8	136
Marokko <i>Morocco</i> .....	4 517	115	4	111	237	94	143	3	245	4 765
Mauritius .....	177	2	-	2	4	10	-6	1	-5	173
Nigeria .....	414	13	1	12	28	8	20	-	28	442
Sierra Leone .....	164	3	-	3	12	4	8	-	10	174
Somalia .....	5 064	263	14	249	561	86	475	1	702	5 767
Sudan .....	200	6	-	6	37	20	17	-	22	222
Sør-Afrika <i>South Africa</i> .....	390	2	5	-3	53	16	37	-	34	424
Tanzania .....	321	6	-	6	58	54	4	-3	7	325
Tunisia .....	482	7	1	6	36	12	24	-1	28	509
Uganda .....	382	2	1	1	48	17	31	-1	32	413
Zambia .....	93	1	1	-	20	15	5	-1	5	97
Afrika ellers <i>Rest of Africa</i> .....	734	11	2	9	126	48	78	-2	80	812
<b>Asia i alt <i>Asia, total</i> .....</b>	<b>76 565</b>	<b>1 769</b>	<b>115</b>	<b>1 654</b>	<b>4 568</b>	<b>1 760</b>	<b>2 808</b>	<b>64</b>	<b>4 063</b>	<b>80 692</b>
Afghanistan .....	475	17	-	17	36	10	26	-	41	516
Bangladesh .....	428	12	-	12	33	73	-40	7	-30	405
Filippinene <i>Philippines</i> .....	4 819	37	10	27	342	137	205	9	192	5 020
Hongkong <i>Hong Kong</i> .....	712	4	-	4	16	29	-13	58	-16	754
India .....	5 370	114	8	106	204	116	88	2	151	5 523
Indonesia .....	279	2	1	1	24	15	9	4	8	291
Irak <i>Iraq</i> .....	3 399	132	10	122	766	52	714	-2	821	4 218
Iran .....	8 284	118	10	108	676	157	519	-2	595	8 877
Israel .....	486	7	1	6	32	27	5	8	9	503
Japan .....	598	5	1	4	105	90	15	-	-7	591
Jordan .....	116	3	-	3	5	7	-2	-9	-	107
Kambodsja <i>Cambodia</i> .....	243	6	2	4	6	1	5	8	9	260
Kina <i>China</i> .....	3 276	53	18	35	231	153	78	-55	83	3 304
Libanon <i>Lebanon</i> .....	1 255	45	-	45	84	46	38	5	78	1 338
Malaysia .....	214	3	2	1	29	20	9	1	8	223
Pakistan .....	20 125	522	26	496	819	428	391	-1	800	20 924
Singapore .....	175	1	-	1	21	7	14	1	15	191
Sri Lanka .....	8 083	317	5	312	394	152	242	-	468	8 551
Syria <i>Syrian Arab Republic</i> .....	567	27	1	26	44	16	28	4	54	625
Sør-Korea <i>South Korea</i> .....	345	3	-	3	88	36	52	-3	46	388
Taiwan .....	106	-	-	-	10	9	1	2	-	108
Thailand .....	2 443	19	2	17	271	38	233	4	247	2 694
Vietnam .....	14 176	312	17	295	218	86	132	-4	423	14 595
Asia ellers <i>Rest of Asia</i> .....	591	10	1	9	114	55	59	27	68	686

<sup>1</sup> Eget, mors eller fars fødeland hvis det er utenlandsk, ellers Norge. <sup>2</sup> Personer med to utenlandsfødte foreldre. <sup>3</sup> Endringer av landbakgrunn pga. bedre data og/eller definering. <sup>4</sup> Folketilveksten er lik differensen mellom folkemengdene 1. januar, minus netto statusendringer.

<sup>1</sup> Own, mother's or father's country of birth (not Norway). <sup>2</sup> Persons with two foreign born parents. <sup>3</sup> Changes in country background due to better data and/or definition. <sup>4</sup> Increase in population is the difference between populations 1 January, minus status changes.

**1.6. Folkemengde 1. januar 1997 og 1998 og endringene i 1997, etter landbakgrunn<sup>1</sup>. Utenlandsk landbakgrunn gjelder innvandrerbefolkningen<sup>2</sup>**

(forts.) *Population 1 January 1997 and 1998 and population changes in 1997, by country background<sup>1</sup>. Foreign country background refers to the immigrant population<sup>2</sup>*

Landbakgrunn <i>Country background</i>	Folke- mengde 1.1.1997 <i>Population 1 Jan. 1997</i>	Endringer i 1997 <i>Population changes in 1997</i>								Folke- mengde 1.1.1998 <i>Population 1 Jan. 1998</i>
		Levende- fødte <i>Live births</i>	Døde <i>Deaths</i>	Fødsels- over- skudd <i>Excess of births</i>	Inn- flyt- tinger <i>Immig- ration</i>	Ut- flyt- tinger <i>Emigra- tion</i>	Netto- inn- flytting <i>Net migra- tion</i>	Netto- status- endringer <sup>3</sup> <i>Net status changes<sup>3</sup></i>	Folke- til- vekst <sup>4</sup> <i>Increase in popu- lation<sup>4</sup></i>	
<b>Nord- og Mellom-Amerika i alt</b> <b><i>North and Central America, total</i></b>	<b>10 209</b>	<b>30</b>	<b>185</b>	<b>-155</b>	<b>1 280</b>	<b>1 029</b>	<b>251</b>	<b>18</b>	<b>-32</b>	<b>10 195</b>
Canada .....	1 144	2	16	-14	138	137	1	2	-25	1 121
Den dominikanske republikk <i>The Dominican Republic</i> .....	189	2	-	2	31	6	25	2	25	216
El Salvador .....	98	1	-	1	9	1	8	-	9	107
Mexico .....	235	-	1	-1	50	19	31	1	30	266
Trinidad og Tobago <i>Trinidad and Tobago</i> .....	171	-	-	-	14	4	10	2	10	183
USA <i>United States</i> .....	7 908	17	165	-148	948	814	134	-8	-123	7 777
Nord- og Mellom-Amerika ellers <i>Rest of North and Central America</i> .....	464	8	3	5	90	48	42	19	42	525
<b>Sør-Amerika i alt</b> <b><i>South America, total</i></b> .....	<b>8 328</b>	<b>74</b>	<b>14</b>	<b>60</b>	<b>507</b>	<b>277</b>	<b>230</b>	<b>-19</b>	<b>270</b>	<b>8 579</b>
Argentina .....	340	-	4	-4	20	21	-1	2	-8	334
Bolivia .....	112	-	-	-	16	3	13	-5	12	119
Brasil <i>Brazil</i> .....	604	1	3	-2	112	55	57	-5	49	648
Chile .....	6 037	62	2	60	186	133	53	2	106	6 145
Colombia .....	380	5	-	5	76	20	56	-12	61	429
Ecuador .....	108	1	-	1	17	7	10	-2	11	117
Peru .....	360	2	3	-1	38	12	26	1	26	387
Uruguay .....	166	1	1	-	10	11	-1	-2	-5	159
Venezuela .....	103	2	-	2	27	13	14	-	16	119
Sør-Ameria ellers <i>Rest of South America</i> .....	118	-	1	-1	5	2	3	2	2	122
<b>Oseania i alt</b> <b><i>Oceania, total</i></b> ..	<b>827</b>	<b>7</b>	<b>5</b>	<b>2</b>	<b>149</b>	<b>169</b>	<b>-20</b>	<b>2</b>	<b>-33</b>	<b>796</b>
Australia .....	561	4	2	2	105	129	-24	2	-35	528
New Zealand .....	231	3	3	-	41	37	4	-	2	233
Oseania ellers <i>Rest of Oceania</i>	35	-	-	-	3	3	-	-	-	35

<sup>1</sup> Eget, mors eller fars fødeland hvis det er utenlandsk, ellers Norge. <sup>2</sup> Personer med 2 utenlandsfødte foreldre. <sup>3</sup> Endringer av landbakgrunn pga. bedre data og/eller definering. <sup>4</sup> Folketilveksten er lik differensen mellom folkemengdene 1. januar, minus netto statusendringer.

<sup>1</sup> *Own, mother's or father's country of birth (not Norway).* <sup>2</sup> *Persons with 2 foreign born parents.* <sup>3</sup> *Changes in country background due to better data and/or definition.* <sup>4</sup> *Increase in population is the difference between populations 1 January, minus status changes.*

**Figur 2.1. Folkemengde, etter kjønn, alder og sivilstand. 1. januar 1998**  
 Population, by sex, age and marital status. 1 January 1998

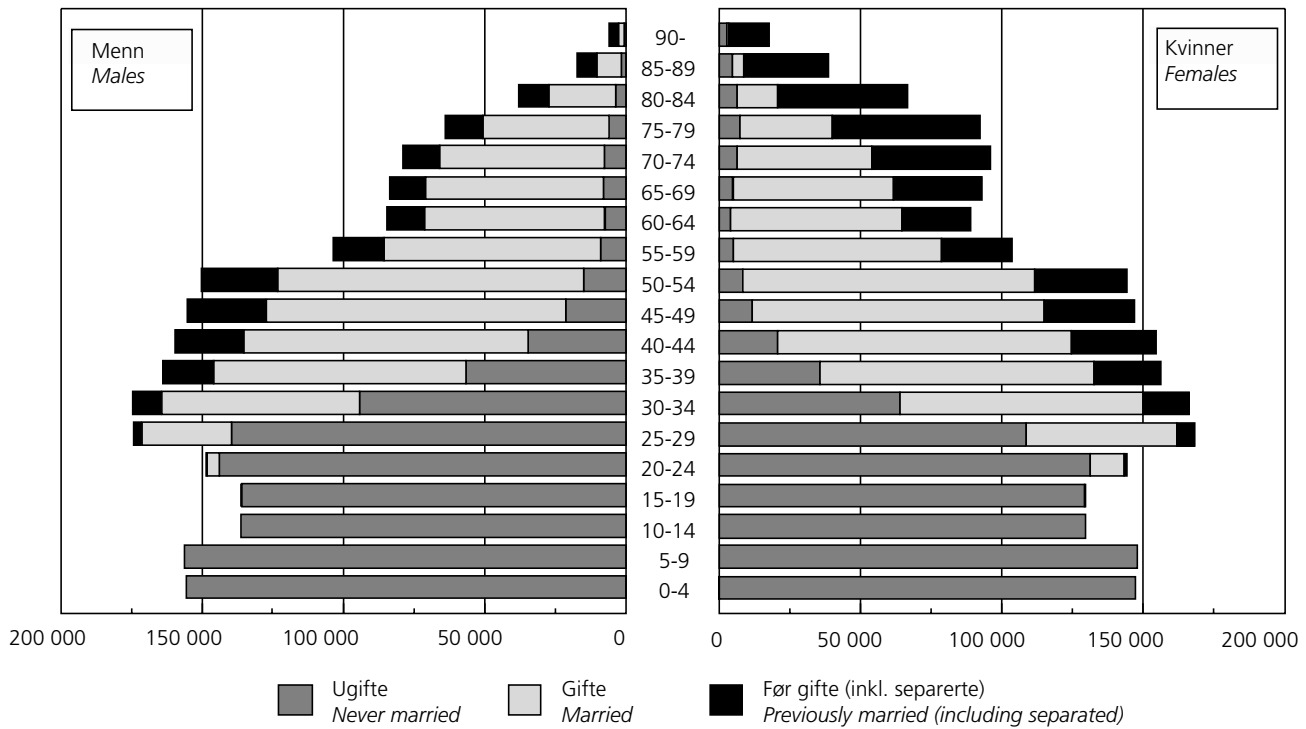

**Figur 2.2. Folkemengde, etter alder og fylke. Begge kjønn. 1. januar 1998. Prosent**  
 Population, by age and county. Both sexes. 1 January 1998. Per cent

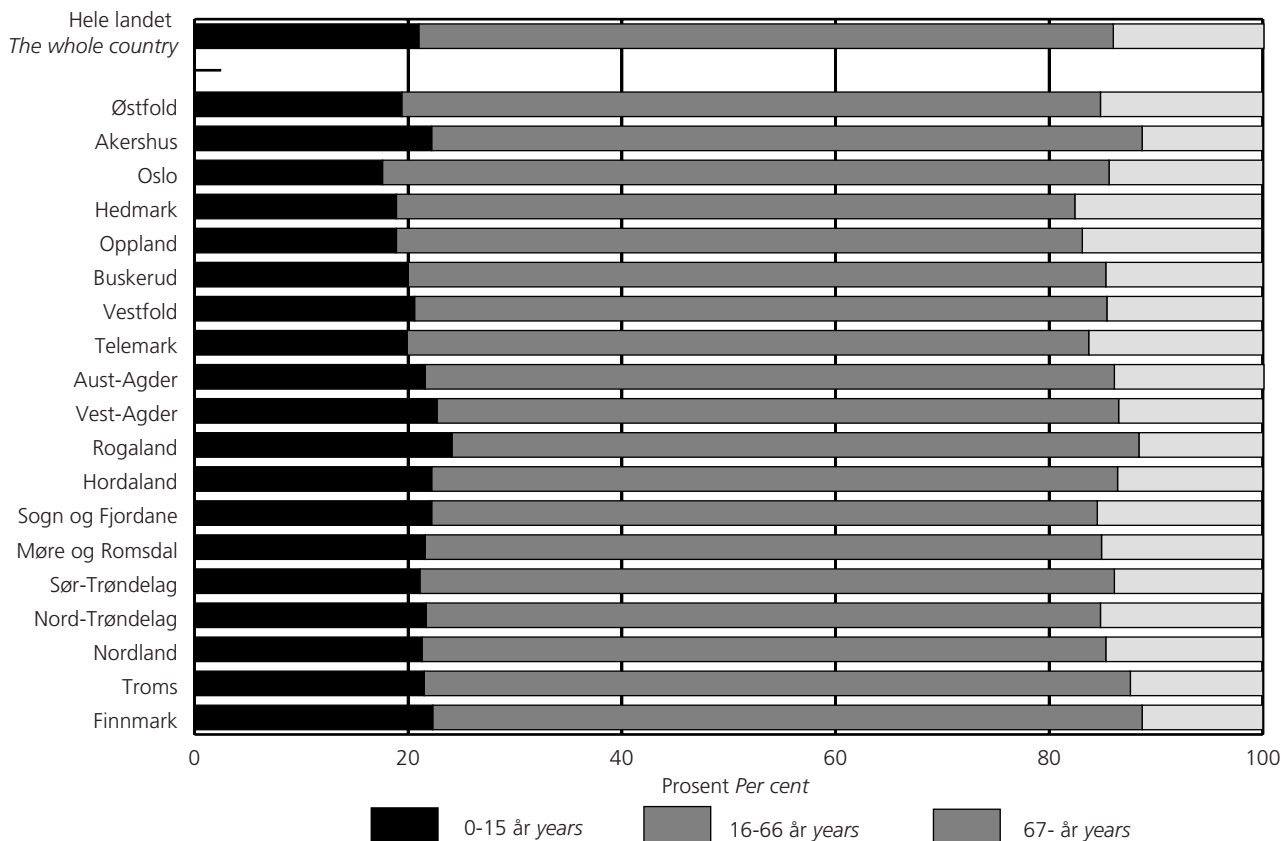

**Figur 2.3. Utenlandske statsborgere, etter kjønn, alder og sivilstand. 1. januar 1998**  
*Foreign citizens, by sex, age and marital status. 1 January 1998*

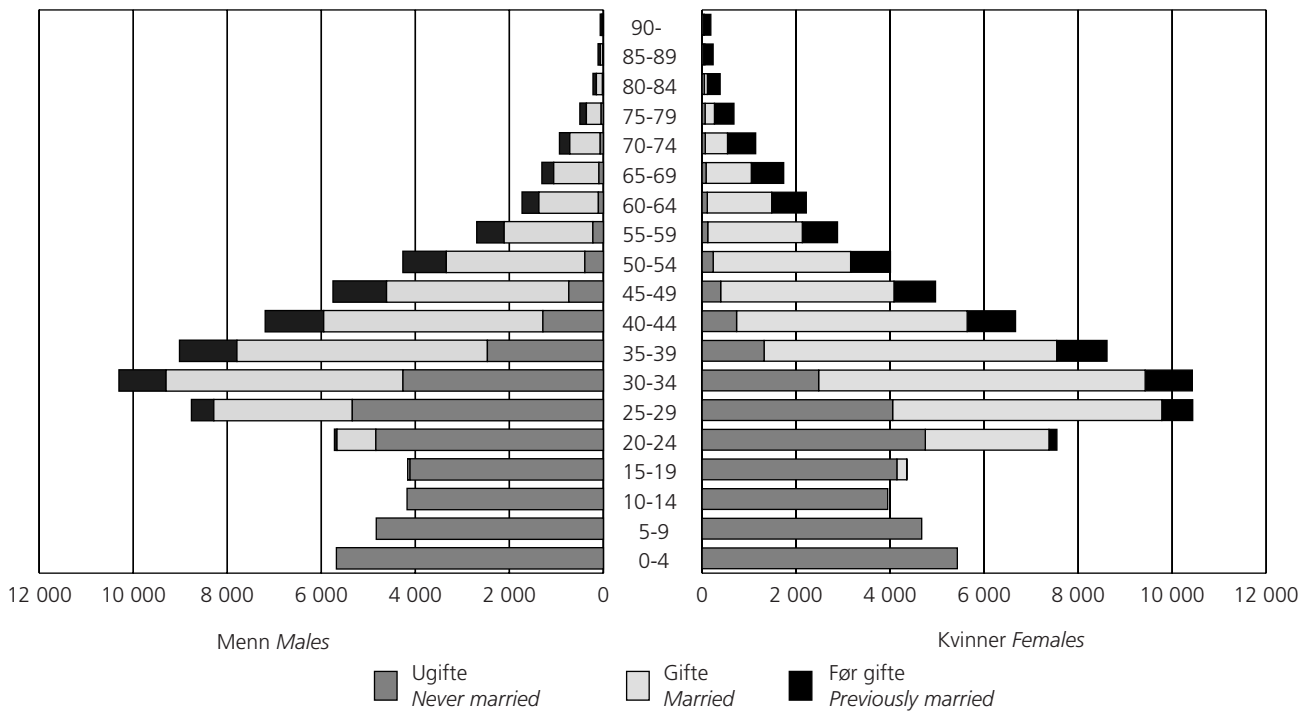

**2.1. Folkemengde, etter kjønn og alder. 1. januar 1911-1998**  
*Population, by sex and age. 1 January 1911-1998*

Kjønn og alder. År Sex and age. Years	1911	1921	1931	1941	1951	1961	1971	1981	1991	1998
<b>Begge kjønn i alt</b> <b>Both sexes, total .....</b>	<b>2390402</b>	<b>2653054</b>	<b>2815164</b>	<b>2982224</b>	<b>3280296</b>	<b>3594771</b>	<b>3888305</b>	<b>4092340</b>	<b>4249830</b>	<b>4417599</b>
0-4 .....	283768	295179	237860	216154	320409	307967	329149	258515	284861	302797
5-9 .....	279832	279885	277540	203723	268163	302972	313535	307817	257573	304239
10-14 .....	268864	275620	286456	234250	213489	316599	307528	332554	263279	265883
15-19 .....	237917	268050	269555	274521	204313	267050	302437	316395	311402	265813
20-24 .....	190193	241161	246335	280554	229624	210635	313534	309259	336947	292586
25-29 .....	160943	205181	228453	261974	262297	197662	260710	304445	325518	342670
30-34 .....	150306	171680	213937	240567	264081	222629	206683	315951	317132	340831
35-39 .....	132649	151301	187874	222768	250236	254884	195938	261631	307623	319938
40-44 .....	116788	141386	159312	208407	233447	258215	219587	206247	315058	314104
45-49 .....	112027	123721	139091	182048	216122	243834	249880	193289	257800	301952
50-54 .....	103174	107911	130520	151530	199185	225488	249136	212939	200480	294372
55-59 .....	93043	100484	111114	129414	167716	204404	230773	236858	183614	207141
60-64 .....	76960	87884	93443	116193	136380	181973	206093	228607	195584	173506
65-69 .....	64706	75570	82178	92918	109094	146380	176613	200589	207087	176369
70-74 .....	46643	55928	64780	70520	89733	108706	142431	164654	185032	174723
75-79 .....	37200	38544	46733	51200	60531	74294	97555	120921	141415	156262
80-84 .....	22351	20352	25491	28964	34483	45137	54461	75260	92905	104731
85-89 .....	10016	9947	11005	12707	15735	19603	23667	34550	47109	56043
90- .....	3022	3270	3487	3812	5258	6339	8595	11859	19411	23639
0 .....	58437	66005	46155	46541	61058	60601	64102	50785	60690	59695
1-5 .....	280174	283146	242328	208686	321866	309004	330020	264122	275958	304312
6-12 .....	388861	392624	400849	300953	337982	425168	432162	451354	362945	405198
13-15 .....	156427	162722	165319	148116	120291	194766	185606	198206	163293	156599
16-44 .....	937361	1124946	1252671	1438622	1404862	1349074	1437211	1648347	1856507	1823057
45-66 .....	412999	453200	509687	619680	766675	918927	1009136	954490	918718	1047832
67-79 .....	120754	136842	158172	174143	212086	266152	343345	403367	452294	436493
80- .....	35389	33569	39983	45483	55476	71079	86723	121669	159425	184413
0-6 .....	394442	406591	342548	294701	442360	430538	458448	374821	387722	426053
7-12 .....	333030	335184	346784	261479	278546	364235	367836	391440	311871	343152
<b>Menn i alt</b> <b>Males, total .....</b>	<b>1151572</b>	<b>1291783</b>	<b>1372486</b>	<b>1466099</b>	<b>1626401</b>	<b>1791144</b>	<b>1933700</b>	<b>2027579</b>	<b>2100994</b>	<b>2185106</b>
0-4 .....	144785	150891	121415	110553	164955	157678	169105	132546	146030	155 524
5-9 .....	142536	142647	141328	104037	137472	155428	161107	157217	132010	156 318
10-14 .....	136451	140562	145949	119354	108707	162608	157277	170755	134968	136 341
15-19 .....	119543	135192	136893	139600	103947	136715	154912	162448	158945	136 016
20-24 .....	89910	118628	122157	142391	117417	107720	161854	158039	172667	148 375
25-29 .....	73296	100058	110499	132442	132922	100474	134310	156202	167372	174 207
30-34 .....	69693	81783	103549	119276	132295	113271	105070	163295	162435	174 638
35-39 .....	61896	70305	91515	107728	125917	128896	99198	134546	157729	163 715
40-44 .....	53709	66902	75753	100939	115951	129303	111237	104569	162420	159 584
45-49 .....	50900	58649	64761	88470	105202	122259	125545	97283	131773	155 051
50-54 .....	47445	49882	61359	72017	96295	111512	123486	106656	100613	150 084
55-59 .....	42826	45698	52154	59980	80796	98503	113476	116635	90687	103 453
60-64 .....	35716	40134	42771	53866	63882	86278	98495	109397	94938	84 660
65-69 .....	29571	34133	36620	43017	49702	68786	80672	93352	96569	83 529
70-74 .....	21199	25172	28724	31507	40817	49087	62318	72209	81178	78 655
75-79 .....	16854	17064	20414	22020	27086	32472	41518	48349	57403	63 946
80-84 .....	9858	8684	10854	12262	14545	19468	21987	28006	33334	37 924
85-89 .....	4235	4120	4465	5185	6455	8253	8986	12252	14662	17 291
90- .....	1149	1279	1306	1455	2038	2433	3147	3824	5261	5 795
0 .....	29803	33742	23676	23948	31407	30998	32987	26172	31120	30668
1-5 .....	142882	144358	123501	106451	165611	158374	169645	135123	141464	156492
6-12 .....	197877	200554	204362	153703	172762	218358	221611	231082	186138	207792
13-15 .....	79378	82681	83793	75340	61114	99797	94881	101950	83464	80445
16-44 .....	441879	545633	613726	716878	708689	684566	734946	845290	952390	929321
45-66 .....	189513	209392	236914	293305	367742	448449	494625	468893	456643	527126
67-79 .....	54998	61340	69889	77572	96038	120448	150885	174988	196518	192252
80- .....	15242	14083	16625	18902	23038	30154	34120	44082	53257	61010
0-6 .....	201088	207609	174917	150635	227695	220448	235885	191697	198710	219058
7-12 .....	169474	171045	176622	133467	142085	187282	188358	200680	160012	175894

**2.1. Folkemengde, etter kjønn og alder. 1. januar 1911-1998**  
(forts.) *Population, by sex and age. 1 January 1911-1998*

Kjønn og alder. År Sex and age. Years	1911	1921	1931	1941	1951	1961	1971	1981	1991	1998
<b>Kvinner i alt</b> <b>Females, total .....</b>	<b>1238830</b>	<b>1361271</b>	<b>1442678</b>	<b>1516125</b>	<b>1653895</b>	<b>1803627</b>	<b>1954605</b>	<b>2064759</b>	<b>2148836</b>	<b>2232493</b>
0-4 .....	138983	144288	116445	105601	155454	150289	160044	125969	138831	147273
5-9 .....	137296	137238	136212	99686	130691	147544	152428	150600	125563	147921
10-14 .....	132413	135058	140507	114896	104782	153991	150251	161799	128311	129542
15-19 .....	118374	132858	132662	134921	100366	130335	147525	153947	152457	129797
20-24 .....	100283	122533	124178	138163	112207	102915	151680	151220	164280	144211
25-29 .....	87647	105123	117954	129532	129375	97188	126400	148243	158146	168463
30-34 .....	80613	89897	110388	121291	131786	109358	101613	152656	154697	166193
35-39 .....	70753	80996	96359	115040	124319	125988	96740	127085	149894	156223
40-44 .....	63079	74484	83559	107468	117496	128912	108350	101678	152638	154520
45-49 .....	61127	65072	74330	93578	110920	121575	124335	96006	126027	146901
50-54 .....	55729	58029	69161	79513	102890	113976	125650	106283	99867	144288
55-59 .....	50217	54786	58960	69434	86920	105901	117297	120223	92927	103688
60-64 .....	41244	47750	50672	62327	72498	95695	107598	119210	100646	88846
65-69 .....	35135	41437	45558	49901	59392	77594	95941	107237	110518	92840
70-74 .....	25444	30756	36056	39013	48916	59619	80113	92445	103854	96068
75-79 .....	20346	21480	26319	29180	33445	41822	56037	72572	84012	92316
80-84 .....	12493	11668	14637	16702	19938	25669	32474	47254	59571	66807
85-89 .....	5781	5827	6540	7522	9280	11350	14681	22298	32447	38752
90- .....	1873	1991	2181	2357	3220	3906	5448	8035	14150	17844
0 .....	28634	32263	22479	22593	29651	29603	31115	24613	29570	29027
1-5 .....	137292	138788	118827	102235	156255	150630	160375	128999	134494	147820
6-12 .....	190984	192070	196487	147250	165220	206810	210551	220272	176807	197406
13-15 .....	77049	80041	81526	72776	59177	94969	90725	96256	79829	76154
16-44 .....	495482	579313	638945	721744	696173	664508	702265	803057	904117	893736
45-66 .....	223486	243808	272773	326375	398933	470478	514511	485597	462075	520706
67-79 .....	65756	75502	88283	96571	116048	145704	192460	228379	255776	244241
80- .....	20147	19486	23358	26581	32438	40925	52603	77587	106168	123403
0-6 .....	193354	198982	167631	144066	214665	210090	222563	183124	189012	206995
7-12 .....	163556	164139	170162	128012	136461	176953	179478	190760	151859	167258

## 2.2. Folkemengde, etter kjønn og sivilstand. 1910-1998

Population, by sex and marital status. 1910-1998

Kjønn og år Sex and year	I alt Total	Sivilstand Marital status						
		Ugifte Unmarried		Gifte Married	Enker/ enkemenn Widows/ widowers	Sepa- rerte Sepa- rated	Skilte Di- vorced	Annen sivilstand <sup>4</sup> Other marital status <sup>4</sup>
		Under 15 år Under 15 years	15 år og over 15 years and over					
<b>Begge kjønn Both sexes</b>								
1. des. 1910 .....	2 391 782	834 191	658 415	759 692	136 718	606	2 160	.
1. « 1920 .....	2 649 775	849 897	1 780 333	855 757	155 088	2 713	5 987	.
1. « 1930 .....	2 814 194	801 549	1 887 089	949 898	160 718	5 149	9 791	.
3. des. 1946 .....	3 156 950	715 066	1 925 201	1 309 742	176 498	..	<sup>2</sup> 30 443	.
1. des. 1950 .....	3 278 546	799 664	1 828 881	1 434 735	178 400	9 023	27 843	.
1. jan. 1956 .....	3 444 915	881 868	771 760	1 578 577	..	..	<sup>3</sup> 212 710	.
1. nov. 1960 .....	3 591 234	928 153	758 155	1 667 787	189 186	10 772	37 181	.
1. jan. 1971 .....	3 888 305	950 212	805 100	1 844 681	217 519	16 414	54 379	.
1. « 1972 .....	3 917 773	953 211	804 977	1 860 876	221 661	20 011	57 037	.
1. « 1973 .....	3 948 235	956 839	805 617	1 874 553	226 380	24 178	60 668	.
1. « 1974 .....	3 972 990	956 794	806 402	1 886 522	230 857	27 288	65 127	.
1. « 1975 .....	3 997 525	955 339	811 094	1 897 027	235 365	29 056	69 644	.
1. « 1976 .....	4 017 101	951 625	817 682	1 902 387	239 296	31 059	75 052	.
1. « 1977 .....	4 035 202	944 738	826 679	1 907 150	243 346	32 637	80 652	.
1. « 1978 .....	4 051 208	935 588	838 725	1 908 538	247 213	34 374	86 770	.
1. « 1979 .....	4 066 134	925 398	853 437	1 907 414	250 913	36 239	92 733	.
1. « 1980 .....	4 078 900	912 487	871 313	1 903 081	254 783	37 979	99 257	.
1. « 1981 .....	4 092 340	898 886	891 511	1 897 639	258 549	39 701	106 054	.
1. « 1982 .....	4 107 063	884 540	913 672	1 891 479	261 949	41 773	113 650	.
1. « 1983 .....	4 122 511	870 620	936 813	1 883 220	265 595	44 819	121 444	.
1. « 1984 .....	4 134 353	853 921	962 257	1 872 452	269 196	46 761	129 766	.
1. « 1985 .....	4 145 845	837 057	988 917	1 860 870	272 294	48 278	138 429	.
1. « 1986 .....	4 159 187	824 405	1 015 090	1 847 260	275 552	49 446	147 434	.
1. « 1987 .....	4 175 521	812 113	1 040 913	1 837 626	278 251	51 194	155 424	.
1. « 1988 .....	4 198 289	803 586	1 070 240	1 826 561	280 209	53 299	164 394	.
1. « 1989 .....	4 220 686	801 227	1 093 587	1 814 947	281 845	55 718	173 362	.
1. « 1990 .....	4 233 116	800 912	1 109 002	1 799 487	282 032	58 925	182 758	.
1. « 1991 .....	4 249 830	805 713	1 125 711	1 779 363	284 238	61 314	193 491	.
1. « 1992 .....	4 273 634	813 920	1 144 080	1 763 832	284 075	62 353	205 374	.
1. « 1993 .....	4 299 167	824 726	1 161 426	1 748 260	284 477	62 867	217 411	.
1. « 1994 .....	4 324 815	835 563	1 178 587	1 733 649	284 582	61 894	230 231	309
1. « 1995 .....	4 348 410	844 675	1 194 503	1 721 909	284 614	60 341	241 787	581
1. « 1996 .....	4 369 957	853 849	1 209 181	1 709 402	285 118	59 679	251 915	813
1. « 1997 .....	4 392 714	863 637	1 221 430	1 703 679	284 425	58 069	260 395	1 079
1. « 1998 .....	4 417 599	872 919	1 234 667	1 699 359	283 162	57 657	268 541	1 294
<b>Menn Males</b>								
1. des. 1910 .....	1 155 673	428 103	308 123	376 178	42 243	245	781	.
1 « 1920 .....	1 290 469	433 684	1 376 193	427 616	49 433	1 217	2 326	.
1. « 1930 .....	1 371 919	408 502	1 433 048	473 650	50 808	2 210	3 701	.
3. des. 1946 .....	1 557 278	365 645	1 472 625	654 629	52 268	..	<sup>2</sup> 12 111	.
1. des. 1950 .....	1 625 351	409 542	1 430 841	716 878	53 045	4 234	10 811	.
1. jan. 1956 .....	1 714 799	453 031	407 675	788 350	..	..	<sup>3</sup> 65 743	.
1. nov. 1960 .....	1 789 406	476 065	407 217	833 562	52 531	5 159	14 872	.
1. jan. 1971 .....	1 933 700	487 489	443 364	921 822	50 781	7 981	22 263	.
1. « 1972 .....	1 948 379	489 030	444 667	930 392	51 012	9 822	23 456	.
1. « 1973 .....	1 962 964	490 890	446 125	937 451	51 484	11 913	25 101	.
1. « 1974 .....	1 974 512	490 939	447 468	943 807	51 609	13 494	27 195	.
1. « 1975 .....	1 986 215	489 796	451 217	949 346	52 000	14 412	29 444	.
1. « 1976 .....	1 994 867	487 829	455 350	952 118	52 157	15 382	32 031	.
1. « 1977 .....	2 003 112	484 175	461 033	954 558	52 453	16 152	34 741	.
1. « 1978 .....	2 009 907	479 429	467 959	955 226	52 594	17 027	37 672	.
1. « 1979 .....	2 016 362	474 376	476 190	954 563	52 734	17 985	40 514	.
1. « 1980 .....	2 021 860	467 541	486 602	952 462	52 843	18 813	43 599	.

<sup>1</sup> Medregnet personer der opplysning om sivilstand mangler. 1920: 314 menn, 201 kvinner. 1930: 367 menn, 487 kvinner. 1946: 2 249 menn, 2 342 kvinner. 1950: 145 menn, 83 kvinner. <sup>2</sup>Gjelder separerte og skilte. <sup>3</sup>Gjelder enker/enkemenn, separerte og skilte. <sup>4</sup>Gjelder registrerte, separerte, skilte og gjenlevende partnere.

<sup>1</sup> Including persons with unknown marital status. 1920: 314 males, 201 females. 1930: 367 males, 487 females. 1946: 2 249 males, 2 342 females. 1950: 145 males, 83 females. <sup>2</sup> Including separated and divorced. <sup>3</sup> Including widows/widowers, separated and divorced. <sup>4</sup> Including registered, separated, divorced and surviving partners.



**2.2. Folkemengde, etter kjønn og sivilstand. 1910-1998**(forts.) *Population, by sex and marital status. 1910-1998*

Kjønn og år <i>Sex and year</i>	I alt <i>Total</i>	Sivilstand <i>Marital status</i>						
		Ugifte <i>Unmarried</i>		Gifte <i>Married</i>	Enker/ enkemenn <i>Widows/ widowers</i>	Sepa- rerte <i>Sepa- rated</i>	Skilte <i>Di- vorced</i>	Annen sivilstand <sup>4</sup> <i>Other marital status<sup>4</sup></i>
		Under 15 år <i>Under 15 years</i>	15 år og over <i>15 years and over</i>					
<b>Menn (forts.) <i>Males (cont.)</i></b>								
1. jan. 1981 .....	2 027 580	460 518	497 922	949 759	52 995	19 686	46 700	.
1. « 1982 .....	2 033 523	452 723	510 264	946 636	52 996	20 720	50 184	.
1. « 1983 .....	2 040 476	445 708	522 950	942 617	53 152	22 221	53 828	.
1. « 1984 .....	2 045 519	437 190	536 688	937 317	53 438	23 199	57 687	.
1. « 1985 .....	2 050 092	428 494	550 878	931 576	53 468	23 945	61 731	.
1. « 1986 .....	2 056 399	422 053	565 189	924 978	53 684	24 550	65 945	.
1. « 1987 .....	2 063 936	415 989	579 016	920 081	53 726	25 432	69 692	.
1. « 1988 .....	2 076 155	411 374	595 894	914 822	53 681	26 488	73 896	.
1. « 1989 .....	2 088 082	410 086	609 389	909 167	53 717	27 680	78 043	.
1. « 1990 .....	2 093 280	410 389	617 076	900 702	53 620	29 234	82 259	.
1. « 1991 .....	2 100 994	413 008	625 995	890 790	53 695	30 383	87 123	.
1. « 1992 .....	2 113 359	417 368	636 340	882 542	53 680	30 880	92 549	.
1. « 1993 .....	2 126 420	423 267	645 691	874 675	53 565	31 124	98 098	.
1. « 1994 .....	2 138 628	428 674	654 691	867 138	53 346	30 629	103 925	225
1. « 1995 .....	2 150 257	433 547	662 754	861 181	53 327	29 840	109 207	401
1. « 1996 .....	2 160 745	438 065	670 398	855 454	53 206	29 488	113 590	544
1. « 1997 .....	2 172 144	443 450	676 404	852 451	53 140	28 690	117 300	709
1. « 1998 .....	2 185 106	448 183	683 619	850 261	52 967	28 488	120 743	845
<b>Kvinner <i>Females</i></b>								
1. des. 1910 .....	1 236 109	406 088	350 292	383 514	94 475	361	1 379	.
1. « 1920 .....	1 359 306	416 213	<sup>1</sup> 404 140	428 141	105 655	1 496	3 661	.
1. « 1930 .....	1 442 275	393 047	<sup>1</sup> 454 041	476 248	109 910	2 939	6 090	.
3. des. 1946 .....	1 599 672	349 421	<sup>1</sup> 452 576	655 113	124 230	..	<sup>2</sup> 18 332	.
1. des. 1950 .....	1 653 195	390 122	<sup>1</sup> 398 040	717 857	125 355	4 789	17 032	.
1. jan. 1956 .....	1 730 116	428 837	364 085	790 227	..	..	<sup>3</sup> 146 967	.
1. nov. 1960 .....	1 801 828	452 088	350 938	834 225	136 655	5 613	22 309	.
1. jan. 1971 .....	1 954 605	462 723	361 736	922 859	166 738	8 433	32 116	.
1. « 1972 .....	1 969 394	464 181	360 310	930 484	170 649	10 189	33 581	.
1. « 1973 .....	1 985 271	465 949	359 492	937 102	174 896	12 265	35 567	.
1. « 1974 .....	1 998 478	465 855	358 934	942 715	179 248	13 794	37 932	.
1. « 1975 .....	2 011 310	465 543	359 877	947 681	183 365	14 644	40 200	.
1. « 1976 .....	2 022 234	463 796	362 332	950 269	187 139	15 677	43 021	.
1. « 1977 .....	2 032 090	460 563	365 646	952 592	190 893	16 485	45 911	.
1. « 1978 .....	2 041 301	456 159	370 766	953 312	194 619	17 347	49 098	.
1. « 1979 .....	2 049 772	451 022	377 247	952 851	198 179	18 254	52 219	.
1. « 1980 .....	2 057 040	444 946	384 711	950 619	201 940	19 166	55 658	.
1. « 1981 .....	2 064 760	438 368	393 589	947 880	205 554	20 015	59 354	.
1. « 1982 .....	2 073 540	431 817	403 408	944 843	208 953	21 053	63 466	.
1. « 1983 .....	2 082 035	424 912	413 863	940 603	212 443	22 598	67 616	.
1. « 1984 .....	2 088 834	416 731	425 569	935 135	215 758	23 562	72 079	.
1. « 1985 .....	2 095 753	408 563	438 039	929 294	218 826	24 333	76 698	.
1. « 1986 .....	2 102 788	402 352	449 901	922 282	221 868	24 896	81 489	.
1. « 1987 .....	2 111 585	396 124	461 897	917 545	224 525	25 762	85 732	.
1. « 1988 .....	2 122 134	392 212	474 346	911 739	226 528	26 811	90 498	.
1. « 1989 .....	2 132 604	391 141	484 198	905 780	228 128	28 038	95 319	.
1. « 1990 .....	2 139 836	390 523	491 926	898 785	228 412	29 691	100 499	.
1. « 1991 .....	2 148 836	392 705	499 716	888 573	230 543	30 931	106 368	.
1. « 1992 .....	2 160 275	396 552	507 740	881 290	230 395	31 473	112 825	.
1. « 1993 .....	2 172 747	401 459	515 735	873 585	230 912	31 743	119 313	.
1. « 1994 .....	2 186 187	406 889	523 896	866 511	231 236	31 265	126 306	84
1. « 1995 .....	2 198 153	411 128	531 749	860 728	231 287	30 501	132 580	180
1. « 1996 .....	2 209 212	415 784	538 783	853 948	231 912	30 191	138 325	269
1. « 1997 .....	2 220 570	420 187	545 026	851 228	231 285	29 379	143 095	370
1. « 1998 .....	2 232 493	424 736	551 048	849 098	230 195	29 169	147 798	449

<sup>1</sup> Medregnet personer der opplysning om sivilstand status mangler. 1920: 314 menn, 201 kvinner. 1930: 367 menn, 487 kvinner. 1946: 2 249 menn, 2 342 kvinner. 1950: 145 menn, 83 kvinner. <sup>2</sup>Gjelder separerte og skilte. <sup>3</sup>Gjelder enker/enkemenn, separerte og skilte. <sup>4</sup>Gjelder registrerte, separerte, skilte og gjenlevende partnere.

<sup>1</sup> Including persons with unknown marital status. 1920: 314 males, 201 females. 1930: 367 males, 487 females. 1946: 2 249 males, 2 342 females.

1950: 145 males, 83 females. <sup>2</sup> Including separated and divorced. <sup>3</sup> Including widows/widowers, separated and divorced. <sup>4</sup> Including registered, separated, divorced and surviving partners.

**2.3. Registrerte, separerte, skilte og gjenlevende partnere<sup>1</sup>, etter kjønn. 1994-1998**  
*Registered, separated, divorced and surviving partners<sup>1</sup>, by sex. 1994-1998*

Kjønn og år <i>Sex and year</i>	I alt <i>Total</i>	Sivilstand <i>Marital status</i>			
		Registrerte partnere <i>Registered partners</i>	Separerte partnere <i>Separated partners</i>	Skilte partnere <i>Divorced partners</i>	Gjenlevende partnere <i>Surviving partners</i>
<b>Begge kjønn</b> <i>Both sexes</i>					
1. jan. 1994 .....	309	308	-	-	1
1. « 1995 .....	581	574	2	-	5
1. « 1996 .....	813	790	15	2	6
1. « 1997 .....	1 079	1 022	38	6	13
1. « 1998 .....	1 294	1 199	50	30	15
<b>Menn</b> <i>Males</i>					
1. jan. 1994 .....	225	224	-	-	1
1. « 1995 .....	401	395	2	-	4
1. « 1996 .....	544	530	7	2	5
1. « 1997 .....	709	678	15	4	12
1. « 1998 .....	845	785	33	13	14
<b>Kvinner</b> <i>Females</i>					
1. jan. 1994 .....	84	84	-	-	-
1. « 1995 .....	180	179	-	-	1
1. « 1996 .....	269	260	8	-	1
1. « 1997 .....	370	344	23	2	1
1. « 1998 .....	449	414	17	17	1

<sup>1</sup>Med bakgrunn i lov om registrerte partnerskap gjelder følgende sivilstandskoder fra 1. august 1993: ugift, gift, enke/enkemann, skilt, separert, registrert partner, separert partner, skilt partner og gjenlevende partner. Tall for inngåtte registrerte partnerskap gjelder inngåtte registrerte partnerskap der minst én av partene er bosatt i Norge.

<sup>1</sup> According to Act on Registered Partnerships for Homosexual Couples, the following divisions have been used to distinguish marital status since 1 August 1993: unmarried, married, widow/widower, divorced, separated, registered partner, separated partner, divorced partner and surviving partner. The figures refer to partnerships (same sex) in which at least one of the partners was resident in Norway.

**Tabell 2.4. Samboende, gifte og ikke i samliv i ulike aldersgrupper. 1977, 1988 og 1993-1997. Prosent<sup>1</sup>**  
*Proportion of cohabiting, married and single persons by age groups. 1977, 1988 and 1993-1997. Per cent<sup>1</sup>*

År Year	Alder Age											Tallet på spurte Number of respondents
	16-19	20-24	25-29	30-34	35-39	40-44	45-49	50-54	55-59	60-69	70-79	
<b>Kvinner Females</b>												
<b>Samboende Cohabiting</b>												
1977	..	12	5	2	2	1	..	..	..	..	..	3 817
1988 <sup>2</sup>	..	34	24	12	6	7	..	..	..	..	..	3 298
1993	6	34	33	20	14	8	5	3	3	1	1	3 284
1994	6	31	35	22	12	11	9	7	1	3	-	3 437
1995	5	29	33	24	16	12	6	7	4	1	1	2 688
1996	2	34	39	23	11	12	9	5	3	2	1	3 619
1997	7	35	36	23	16	9	9	6	6	2	1	3 770
<b>Gifte Married</b>												
1977	..	45	81	87	86	87	..	..	..	..	..	3 817
1988 <sup>2</sup>	..	20	53	71	79	80	..	..	..	..	..	3 298
1993	-	9	40	60	67	73	78	78	74	66	46	3 284
1994	-	9	35	60	68	70	73	74	71	66	42	3 437
1995	1	9	41	53	67	68	77	75	72	64	45	2 688
1996	-	8	29	59	72	70	70	77	76	66	44	3 619
1997	1	7	29	56	66	76	73	69	70	70	46	3 770
<b>Ikke i samliv Single</b>												
1977	..	43	14	11	12	12	..	..	..	..	..	3 817
1988 <sup>2</sup>	..	46	23	17	15	13	..	..	..	..	..	3 298
1993	94	57	27	20	19	19	17	19	23	33	53	3 284
1994	94	59	30	19	20	18	18	19	28	32	58	3 437
1995	94	63	26	24	16	20	17	18	25	35	54	2 688
1996	98	58	32	18	16	18	21	18	21	32	55	3 619
1997	92	58	35	22	18	15	18	26	24	28	54	3 770
<b>Menn Males</b>												
<b>Samboende Cohabiting</b>												
1988 <sup>3</sup>	..	..	28	..	..	7	..	..	..	..	..	1 543
1993	1	19	33	25	17	9	6	5	5	4	2	3 406
1994	-	18	37	27	14	12	9	8	7	4	2	3 359
1995	-	16	38	28	15	10	13	8	6	4	-	2 646
1996	-	17	35	30	23	10	8	8	7	3	2	3 648
1997	1	17	37	31	20	13	11	9	6	4	2	3 650
<b>Gifte Married</b>												
1988 <sup>3</sup>	..	..	43	..	..	80	..	..	..	..	..	1 543
1993	-	5	24	49	68	76	78	85	76	77	75	3 406
1994	-	3	22	48	68	75	78	82	77	80	77	3 359
1995	-	2	17	49	65	71	75	76	81	78	74	2 646
1996	1	3	22	45	59	73	74	74	79	81	76	3 648
1997	-	3	15	40	59	68	73	74	79	77	73	3 650
<b>Ikke i samliv Single</b>												
1988 <sup>3</sup>	..	..	29	..	..	13	..	..	..	..	..	1 543
1993	99	76	43	26	15	15	16	10	19	19	23	3 406
1994	100	79	40	25	17	13	14	11	16	16	21	3 359
1995	100	82	45	23	21	19	12	15	13	18	25	2 646
1996	99	79	43	25	17	16	18	18	15	16	22	3 648
1997	99	80	48	29	21	18	16	16	15	19	25	3 650

<sup>1</sup>Kilde: Frukbarhetsundersøkelsen 1977, Familie- og yrkesundersøkelsen 1988 og Omnibusundersøkelsene 1993-1997. <sup>2</sup>Tallene for aldersgruppene 20-24, 25-29, 30-34, 35-39 og 40-44 gjelder personer som var 23, 28, 33, 38 og 43 år. <sup>3</sup>Tallene for aldersgruppene 25-29 og 40-44 gjelder personer som var 28 og 43 år.

<sup>1</sup> Source: Fertility Survey 1977, Family and Occupation Survey 1988 and Omnibus surveys 1993-1997. <sup>2</sup> Figures for age groups 20-24, 25-29, 30-34, 35-39 and 40-44 referring to persons 23, 28, 33, 38 and 43 years of age. <sup>3</sup> Figures for age groups 25-29 and 40-44 referring to persons 28 and 43 years of age.

**2.5. Ugifte<sup>1</sup> menn/kvinner i ulike aldersgrupper. 1. januar 1911-1998. Prosent**  
*Unmarried<sup>1</sup> males/females in different age groups. 1 January 1911-1998. Per cent*

År Year	Alder Age							
	16 år og over years and over		16-24 år years		25-49 år years		50 år og over years and over	
	Menn Males	Kvinner Females	Menn	Kvinner	Menn	Kvinner	Menn	Kvinner
1911 .....	40,1	40,3	93,6	87,3	28,9	31,4	9,7	16,6
1916 .....	41,5	41,1	93,9	87,5	29,8	31,9	9,6	17,2
1921 .....	42,0	41,2	93,9	86,5	30,4	31,6	9,5	17,8
1926 .....	42,7	41,4	95,6	88,0	32,2	32,3	10,2	18,6
1931 .....	43,3	41,7	96,5	89,3	34,4	33,3	10,9	19,5
1936 .....	44,0	41,6	96,3	88,8	36,1	33,7	11,5	20,2
1941 .....	42,1	39,2	94,9	85,3	33,8	30,6	12,2	20,7
1946 .....	39,4	35,9	94,7	84,0	32,8	27,6	12,7	21,0
1951 .....	34,4	30,4	92,9	78,5	28,4	22,1	13,0	21,0
1956 .....	31,2	26,8	90,8	74,1	25,0	17,3	13,6	21,1
1961 .....	29,4	24,4	88,9	71,4	21,1	12,7	13,1	19,3
1966 .....	30,3	24,6	87,7	72,0	19,5	10,6	12,7	17,6
1971 .....	29,1	22,7	83,5	66,6	18,4	9,7	12,3	15,5
1976 .....	28,7	21,8	86,2	70,0	18,3	9,2	11,9	13,4
1981 .....	30,3	22,7	91,2	77,6	20,6	11,0	11,5	11,6
1982 .....	30,8	23,1	92,0	79,4	21,4	11,7	11,4	11,3
1983 .....	31,3	23,5	92,8	81,1	22,3	12,4	11,2	10,9
1984 .....	31,9	24,0	93,6	82,9	23,3	13,1	11,1	10,6
1985 .....	32,5	24,5	94,3	84,6	24,3	14,0	11,0	10,3
1986 .....	33,2	25,1	94,9	86,1	25,4	14,9	10,9	9,9
1987 .....	33,8	25,5	95,3	87,1	26,5	15,9	10,7	9,6
1988 .....	34,5	26,1	95,7	88,1	27,7	16,9	10,6	9,3
1989 .....	35,1	26,5	96,0	89,0	28,9	18,0	10,4	9,9
1990 .....	35,5	26,9	96,4	89,9	30,2	19,2	10,2	8,7
1991 .....	36,0	27,3	96,8	90,8	31,5	20,4	10,1	8,4
1992 .....	36,5	27,7	97,1	91,6	32,9	21,7	10,0	8,1
1993 .....	36,9	28,1	97,4	92,4	34,4	23,1	9,8	7,8
1994 .....	37,3	28,4	97,7	93,1	36,0	24,6	9,6	7,6
1995 .....	37,6	28,7	97,9	93,6	37,6	26,1	9,5	7,3
1996 .....	37,9	29,0	98,0	94,1	39,0	27,6	9,4	7,1
1997 .....	38,2	29,3	98,1	94,4	40,5	29,0	9,3	6,9
1998 .....	38,4	29,5	98,2	94,6	41,8	30,4	9,3	6,7

<sup>1</sup>Ikke tidligere gift.

<sup>1</sup>Never married.

**2.6. Folkemengde, etter sivilstand, kjønn og alder. 1. januar 1998**  
*Population, by marital status, sex and age. 1 January 1998*

Kjønn og alder. År Sex and age. Years	Sivilstand Marital status						Annen sivilstand <sup>1</sup> Other marital status <sup>1</sup>
	I alt Total	Ugifte Never married	Giftede Married	Enker/ enkemenn Widows/ widowers	Separerte Separated	Skilte Divorced	
<b>Begge kjønn Both sexes .....</b>	<b>4 417 599</b>	<b>2 107 586</b>	<b>1 699 359</b>	<b>283 162</b>	<b>57 657</b>	<b>268 541</b>	<b>1 294</b>
0-4 .....	302 797	302 797	-	-	-	-	-
5-9 .....	304 239	304 239	-	-	-	-	-
10-14 .....	265 883	265 883	-	-	-	-	-
15-19 .....	265 813	265 242	553	1	12	1	4
20-24 .....	292 586	275 140	16 329	16	697	366	38
25-29 .....	342 670	247 993	85 046	165	3 999	5 339	128
30-34 .....	340 831	158 047	155 948	552	7 909	18 143	232
35-39 .....	319 938	92 087	186 108	1 182	9 309	30 977	275
40-44 .....	314 104	55 371	204 130	2 370	9 846	42 183	204
45-49 .....	301 952	32 875	209 324	4 404	8 749	46 423	177
50-54 .....	294 372	23 382	211 464	8 166	7 009	44 216	135
55-59 .....	207 141	14 007	150 112	10 904	4 015	28 052	51
60-64 .....	173 506	11 482	124 338	17 023	2 401	18 232	30
65-69 .....	176 369	12 744	119 816	28 789	1 718	13 288	14
70-74 .....	174 723	13 666	105 917	44 643	1 044	9 448	5
75-79 .....	156 262	13 098	77 496	58 636	622	6 409	1
80-84 .....	104 731	9 842	37 852	53 337	232	3 468	-
85-89 .....	56 043	6 307	12 456	35 757	78	1 445	-
90- .....	23 639	3 384	2 470	17 217	17	551	-
0-5 .....	364 007	364 007	-	-	-	-	-
6-12 .....	405 198	405 198	-	-	-	-	-
13-15 .....	156 599	156 599	-	-	-	-	-
16-19 .....	212 928	212 357	553	1	12	1	4
20-44 .....	1 610 129	828 638	647 561	4 285	31 760	97 008	877
45-66 .....	1 047 832	86 702	744 489	50 477	22 951	142 817	396
67-79 .....	436 493	34 552	253 978	122 088	2 607	23 251	17
80- .....	184 413	19 533	52 778	106 311	327	5 464	-
<b>Menn Males .....</b>	<b>2 185 106</b>	<b>1 131 802</b>	<b>850 261</b>	<b>52 967</b>	<b>28 488</b>	<b>120 743</b>	<b>845</b>
0-4 .....	155 524	155 524	-	-	-	-	-
5-9 .....	156 318	156 318	-	-	-	-	-
10-14 .....	136 341	136 341	-	-	-	-	-
15-19 .....	136 016	135 935	76	-	2	-	3
20-24 .....	148 375	143 826	4 303	2	158	59	27
25-29 .....	174 207	139 414	31 829	29	1 373	1 472	90
30-34 .....	174 638	94 143	69 959	112	3 469	6 816	139
35-39 .....	163 715	56 473	89 135	236	4 451	13 245	175
40-44 .....	159 584	34 612	100 412	520	4 857	19 061	122
45-49 .....	155 051	21 242	105 962	1 040	4 624	22 058	125
50-54 .....	150 084	14 897	108 261	1 837	3 815	21 177	97
55-59 .....	103 453	8 971	76 618	2 104	2 159	13 569	32
60-64 .....	84 660	7 380	63 786	3 087	1 372	9 016	19
65-69 .....	83 529	7 800	63 069	5 237	1 024	6 387	12
70-74 .....	78 655	7 441	58 268	8 165	625	4 153	3
75-79 .....	63 946	5 910	44 664	10 668	373	2 330	1
80-84 .....	37 924	3 388	23 579	9 840	128	989	-
85-89 .....	17 291	1 615	8 497	6 796	48	335	-
90- .....	5 795	572	1 843	3 294	10	76	-
0-5 .....	187 160	187 160	-	-	-	-	-
6-12 .....	207 792	207 792	-	-	-	-	-
13-15 .....	80 445	80 445	-	-	-	-	-
16-19 .....	108 802	108 721	76	-	2	-	3
20-44 .....	820 519	468 468	295 638	899	14 308	40 653	553
45-66 .....	527 126	55 560	380 269	9 878	12 421	68 723	275
67-79 .....	192 252	18 081	140 359	22 260	1 571	9 967	14
80- .....	61 010	5 575	33 919	19 930	186	1 400	-

<sup>1</sup> Omfatter 1 199 registrerte partnere (785 menn og 414 kvinner), 50 separerte partnere (33 menn og 17 kvinner), 30 skilte partnere (13 menn og 17 kvinner) og 15 gjenlevende partnere (14 menn og 1 kvinne).

<sup>1</sup> Comprises 1 199 registered partners (785 males and 414 females), 50 separated partners (33 males and 17 females), 30 divorced partners (13 males and 17 females) and 15 surviving partners (14 males and 1 female).

**2.6. Folkemengde, etter sivilstand, kjønn og alder. 1. januar 1998**  
(forts.) *Population, by marital status, sex and age. 1 January 1998*

Kjønn og alder. År <i>Sex and age. Years</i>	Sivilstand <i>Marital status</i>						Annen sivilstand <sup>1</sup> <i>Other marital status<sup>1</sup></i>
	I alt <i>Total</i>	Ugifte <i>Never married</i>	Giftede <i>Married</i>	Enker/ enkemenn <i>Widows/ widowers</i>	Separerte <i>Separated</i>	Skilte <i>Divorced</i>	
<b>Kvinner <i>Females</i> .....</b>	<b>2 232 493</b>	<b>975 784</b>	<b>849 098</b>	<b>230 195</b>	<b>29 169</b>	<b>147 798</b>	<b>449</b>
0-4 .....	147 273	147 273	-	-	-	-	-
5-9 .....	147 921	147 921	-	-	-	-	-
10-14 .....	129 542	129 542	-	-	-	-	-
15-19 .....	129 797	129 307	477	1	10	1	1
20-24 .....	144 211	131 314	12 026	14	539	307	11
25-29 .....	168 463	108 579	53 217	136	2 626	3 867	38
30-34 .....	166 193	63 904	85 989	440	4 440	11 327	93
35-39 .....	156 223	35 614	96 973	946	4 858	17 732	100
40-44 .....	154 520	20 759	103 718	1 850	4 989	23 122	82
45-49 .....	146 901	11 633	103 362	3 364	4 125	24 365	52
50-54 .....	144 288	8 485	103 203	6 329	3 194	23 039	38
55-59 .....	103 688	5 036	73 494	8 800	1 856	14 483	19
60-64 .....	88 846	4 102	60 552	13 936	1 029	9 216	11
65-69 .....	92 840	4 944	56 747	23 552	694	6 901	2
70-74 .....	96 068	6 225	47 649	36 478	419	5 295	2
75-79 .....	92 316	7 188	32 832	47 968	249	4 079	-
80-84 .....	66 807	6 454	14 273	43 497	104	2 479	-
85-89 .....	38 752	4 692	3 959	28 961	30	1 110	-
90- .....	17 844	2 812	627	13 923	7	475	-
0-5 .....	176 847	176 847	-	-	-	-	-
6-12 .....	197 406	197 406	-	-	-	-	-
13-15 .....	76 154	76 154	-	-	-	-	-
16-19 .....	104 126	103 636	477	1	10	1	1
20-44 .....	789 610	360 170	351 923	3 386	17 452	56 355	324
45-66 .....	520 706	31 142	364 220	40 599	10 530	74 094	121
67-79 .....	244 241	16 471	113 619	99 828	1 036	13 284	3
80- .....	123 403	13 958	18 859	86 381	141	4 064	-

<sup>1</sup>Omfatter 1 199 registrerte partnere (785 menn og 414 kvinner), 50 separerte partnere (33 menn og 17 kvinner), 30 skilte partnere (13 menn og 17 kvinner) og 15 gjenlevende partnere (14 menn og 1 kvinne).

<sup>1</sup>Comprises 1 199 registered partners (785 males and 414 females), 50 separated partners (33 males and 17 females), 30 divorced partners (13 males and 17 females) and 15 surviving partners (14 males and 1 female).

**2.7. Folkemengde, etter alder og fylke. 1. januar 1998**  
*Population, by age and county. 1 January 1998*

Alder Age	Hele landet <i>The whole country</i>	Fylke <i>County</i>									
		Østfold	Akershus	Oslo	Hedmark	Oppland	Buskerud	Vestfold	Telemark	Aust-Agder	
<b>I alt Total .....</b>	<b>4 417 599</b>	<b>243 585</b>	<b>453 490</b>	<b>499 693</b>	<b>186 118</b>	<b>182 162</b>	<b>232 967</b>	<b>208 687</b>	<b>163 857</b>	<b>101 152</b>	
0-4 .....	302 797	15 021	33 096	33 407	10 731	10 677	14 802	13 415	9 989	6 671	
5-9 .....	304 239	15 590	34 425	28 274	11 677	11 440	15 304	14 229	10 790	6 955	
10-14 .....	265 883	13 866	28 058	22 017	10 679	10 285	13 734	12 784	9 873	6 743	
15-19 .....	265 813	14 633	26 638	21 016	10 610	10 774	13 534	12 798	10 062	7 062	
20-24 .....	292 586	16 153	27 823	31 576	11 628	11 658	15 255	13 357	10 832	7 318	
25-29 .....	342 670	17 319	32 588	53 759	12 267	12 603	17 275	14 505	11 513	7 011	
30-34 .....	340 831	17 570	36 704	51 085	12 284	12 545	17 258	14 817	11 380	6 877	
35-39 .....	319 938	16 901	36 461	41 172	12 375	12 339	16 643	15 050	11 000	6 790	
40-44 .....	314 104	17 212	34 385	35 090	13 197	12 797	16 829	15 193	11 702	7 267	
45-49 .....	301 952	17 317	31 885	32 137	13 499	12 925	16 558	14 655	11 429	7 188	
50-54 .....	294 372	17 909	33 078	32 360	13 172	12 658	16 931	14 423	11 421	6 849	
55-59 .....	207 141	12 074	22 138	21 359	9 622	9 485	11 326	10 320	7 834	4 756	
60-64 .....	173 506	10 671	17 944	17 250	8 230	7 973	9 450	8 823	6 667	4 063	
65-69 .....	176 369	10 824	17 216	18 400	9 064	8 471	9 510	8 971	6 905	3 724	
70-74 .....	174 723	10 666	15 820	18 858	9 581	8 888	9 666	8 816	7 623	3 804	
75-79 .....	156 262	9 134	12 735	18 365	8 374	7 682	8 680	7 639	6 927	3 540	
80-84 .....	104 731	6 301	7 421	12 891	5 395	5 196	5 786	5 146	4 494	2 463	
85-89 .....	56 043	3 250	3 656	7 352	2 707	2 678	3 152	2 641	2 440	1 448	
90- .....	23 639	1 174	1 419	3 325	1 026	1 088	1 274	1 105	976	623	
0 .....	59 695	2 917	6 411	7 399	1 985	2 064	2 951	2 621	1 889	1 320	
1-5 .....	304 312	15 260	33 598	31 969	11 073	10 932	14 868	13 594	10 231	6 712	
6-12 .....	405 198	20 871	44 860	36 148	15 755	15 305	20 640	19 222	14 657	9 607	
13-15 .....	156 599	8 234	16 023	12 378	6 436	6 189	8 021	7 529	5 891	4 187	
16-19 .....	212 928	11 828	21 325	16 820	8 448	8 686	10 894	10 260	8 046	5 605	
20-44 .....	1 610 129	85 155	167 961	212 682	61 751	61 942	83 260	72 922	56 427	35 263	
45-66 .....	1 047 832	62 294	112 080	110 422	48 036	46 393	58 036	51 999	40 001	24 346	
67-79 .....	436 493	26 301	38 736	48 307	23 506	21 689	24 085	21 648	18 805	9 578	
80- .....	184 413	10 725	12 496	23 568	9 128	8 962	10 212	8 892	7 910	4 534	
Fylke <i>County</i>											
		Vest-Agder	Roga-land	Horda-land	Sogn og Fjordane	Møre og Romsdal	Sør-Trøndelag	Nord-Trøndelag	Nord-land	Troms	Finn-mark
<b>I alt Total .....</b>	<b>152 553</b>	<b>364 341</b>	<b>428 823</b>	<b>107 790</b>	<b>241 972</b>	<b>259 177</b>	<b>126 785</b>	<b>239 280</b>	<b>150 288</b>	<b>74 879</b>	
0-4 .....	10 964	28 849	31 440	7 641	16 156	18 204	8 726	16 338	10 818	5 852	
5-9 .....	11 296	28 732	31 122	7 709	16 907	18 055	8 944	16 736	10 578	5 476	
10-14 .....	10 227	25 169	27 192	7 178	15 926	15 293	8 219	14 941	9 139	4 560	
15-19 .....	10 633	24 895	27 237	7 345	16 359	15 228	8 486	15 243	9 007	4 253	
20-24 .....	10 632	25 453	29 598	7 311	16 857	17 636	8 412	15 619	10 222	5 246	
25-29 .....	10 978	28 946	33 515	7 584	17 117	20 521	8 621	17 324	12 438	6 786	
30-34 .....	11 260	28 990	32 555	7 360	16 011	20 317	8 576	17 143	11 852	6 247	
35-39 .....	10 689	26 919	30 608	7 371	16 342	18 617	8 401	16 229	10 744	5 287	
40-44 .....	10 350	25 942	29 544	7 298	17 133	18 415	8 738	16 892	10 931	5 189	
45-49 .....	9 888	23 597	28 483	7 026	16 872	17 507	8 836	16 222	10 624	5 304	
50-54 .....	9 534	21 597	26 711	6 549	15 410	17 144	8 374	15 650	9 939	4 663	
55-59 .....	7 052	15 387	19 322	4 719	10 878	12 292	6 119	11 726	7 251	3 481	
60-64 .....	5 991	12 616	16 541	4 317	9 460	9 770	5 085	9 957	5 769	2 929	
65-69 .....	5 978	12 130	16 349	4 319	10 240	10 274	5 262	10 172	5 648	2 912	
70-74 .....	5 773	11 488	15 828	4 284	9 986	10 370	5 435	9 805	5 487	2 545	
75-79 .....	5 287	10 960	14 586	4 056	9 274	9 022	4 743	8 775	4 494	1 989	
80-84 .....	3 480	7 228	10 036	2 993	6 127	6 080	3 285	5 964	3 106	1 339	
85-89 .....	1 795	3 845	5 557	1 843	3 346	3 174	1 792	3 226	1 542	599	
90- .....	746	1 598	2 599	887	1 571	1 258	731	1 318	699	222	
0 .....	2 074	5 725	6 084	1 479	3 080	3 578	1 642	3 194	2 086	1 196	
1-5 .....	11 170	28 992	31 545	7 724	16 370	18 186	8 831	16 519	10 953	5 785	
6-12 .....	15 186	38 286	41 522	10 475	23 076	23 836	12 196	22 414	13 978	7 164	
13-15 .....	6 162	14 743	16 078	4 300	9 738	9 068	4 899	8 882	5 283	2 558	
16-19 .....	8 528	19 899	21 762	5 895	13 084	12 112	6 807	12 249	7 242	3 438	
20-44 .....	53 909	136 250	155 820	36 924	83 460	95 506	42 748	83 207	56 187	28 755	
45-66 .....	34 960	78 154	97 734	24 367	56 634	60 872	30 476	57 620	35 858	17 550	
67-79 .....	14 543	29 621	40 086	10 903	25 486	25 507	13 378	24 687	13 354	6 273	
80- .....	6 021	12 671	18 192	5 723	11 044	10 512	5 808	10 508	5 347	2 160	

**2.8. Folkemengde, etter alder og fylke. 1. januar 1998. Prosent**  
*Population, by age and county. 1 January 1998. Per cent*

Alder Age	Hele landet The whole country	Fylke County								
		Østfold	Akershus	Oslo	Hedmark	Oppland	Buskerud	Vestfold	Telemark	Aust- Agder
<b>I alt Total .....</b>	<b>100,0</b>	<b>100,0</b>	<b>100,0</b>	<b>100,0</b>	<b>100,0</b>	<b>100,0</b>	<b>100,0</b>	<b>100,0</b>	<b>100,0</b>	<b>100,0</b>
0-4 .....	6,9	6,2	7,3	6,7	5,8	5,9	6,4	6,4	6,1	6,6
5-9 .....	6,9	6,4	7,6	5,7	6,3	6,3	6,6	6,8	6,6	6,9
10-14 .....	6,0	5,7	6,2	4,4	5,7	5,6	5,9	6,1	6,0	6,7
15-19 .....	6,0	6,0	5,9	4,2	5,7	5,9	5,8	6,1	6,1	7,0
20-24 .....	6,6	6,6	6,1	6,3	6,2	6,4	6,5	6,4	6,6	7,2
25-29 .....	7,8	7,1	7,2	10,8	6,6	6,9	7,4	7,0	7,0	6,9
30-34 .....	7,7	7,2	8,1	10,2	6,6	6,9	7,4	7,1	6,9	6,8
35-39 .....	7,2	6,9	8,0	8,2	6,6	6,8	7,1	7,2	6,7	6,7
40-44 .....	7,1	7,1	7,6	7,0	7,1	7,0	7,2	7,3	7,1	7,2
45-49 .....	6,8	7,1	7,0	6,4	7,3	7,1	7,1	7,0	7,0	7,1
50-54 .....	6,7	7,4	7,3	6,5	7,1	6,9	7,3	6,9	7,0	6,8
55-59 .....	4,7	5,0	4,9	4,3	5,2	5,2	4,9	4,9	4,8	4,7
60-64 .....	3,9	4,4	4,0	3,5	4,4	4,4	4,1	4,2	4,1	4,0
65-69 .....	4,0	4,4	3,8	3,7	4,9	4,7	4,1	4,3	4,2	3,7
70-74 .....	4,0	4,4	3,5	3,8	5,1	4,9	4,1	4,2	4,7	3,8
75-79 .....	3,5	3,7	2,8	3,7	4,5	4,2	3,7	3,7	4,2	3,5
80-84 .....	2,4	2,6	1,6	2,6	2,9	2,9	2,5	2,5	2,7	2,4
85-89 .....	1,3	1,3	0,8	1,5	1,5	1,5	1,4	1,3	1,5	1,4
90- .....	0,5	0,5	0,3	0,7	0,6	0,6	0,5	0,5	0,6	0,6
0 .....	1,4	1,2	1,4	1,5	1,1	1,1	1,3	1,3	1,2	1,3
1-5 .....	6,9	6,3	7,4	6,4	5,9	6,0	6,4	6,5	6,2	6,6
6-12 .....	9,2	8,6	9,9	7,2	8,5	8,4	8,9	9,2	8,9	9,5
13-15 .....	3,5	3,4	3,5	2,5	3,5	3,4	3,4	3,6	3,6	4,1
16-19 .....	4,8	4,9	4,7	3,4	4,5	4,8	4,7	4,9	4,9	5,5
20-44 .....	36,4	35,0	37,0	42,6	33,2	34,0	35,7	34,9	34,4	34,9
45-66 .....	23,7	25,6	24,7	22,1	25,8	25,5	24,9	24,9	24,4	24,1
67-79 .....	9,9	10,8	8,5	9,7	12,6	11,9	10,3	10,4	11,5	9,5
80- .....	4,2	4,4	2,8	4,7	4,9	4,9	4,4	4,3	4,8	4,5
Fylke County										
	Vest- Agder	Roga- land	Horda- land	Sogn og Fjordane	Møre og Romsdal	Sør- Trøndelag	Nord- Trøndelag	Nord- land	Troms	Finn- mark
<b>I alt Total .....</b>	<b>100,0</b>	<b>100,0</b>	<b>100,0</b>	<b>100,0</b>	<b>100,0</b>	<b>100,0</b>	<b>100,0</b>	<b>100,0</b>	<b>100,0</b>	<b>100,0</b>
0-4 .....	7,2	7,9	7,3	7,1	6,7	7,0	6,9	6,8	7,2	7,8
5-9 .....	7,4	7,9	7,3	7,2	7,0	7,0	7,1	7,0	7,0	7,3
10-14 .....	6,7	6,9	6,3	6,7	6,6	5,9	6,5	6,2	6,1	6,1
15-19 .....	7,0	6,8	6,4	6,8	6,8	5,9	6,7	6,4	6,0	5,7
20-24 .....	7,0	7,0	6,9	6,8	7,0	6,8	6,6	6,5	6,8	7,0
25-29 .....	7,2	7,9	7,8	7,0	7,1	7,9	6,8	7,2	8,3	9,1
30-34 .....	7,4	8,0	7,6	6,8	6,6	7,8	6,8	7,2	7,9	8,3
35-39 .....	7,0	7,4	7,1	6,8	6,8	7,2	6,6	6,8	7,1	7,1
40-44 .....	6,8	7,1	6,9	6,8	7,1	7,1	6,9	7,1	7,3	6,9
45-49 .....	6,5	6,5	6,6	6,5	7,0	6,8	7,0	6,8	7,1	7,1
50-54 .....	6,2	5,9	6,2	6,1	6,4	6,6	6,6	6,5	6,6	6,2
55-59 .....	4,6	4,2	4,5	4,4	4,5	4,7	4,8	4,9	4,8	4,6
60-64 .....	3,9	3,5	3,9	4,0	3,9	3,8	4,0	4,2	3,8	3,9
65-69 .....	3,9	3,3	3,8	4,0	4,2	4,0	4,2	4,3	3,8	3,9
70-74 .....	3,8	3,2	3,7	4,0	4,1	4,0	4,3	4,1	3,7	3,4
75-79 .....	3,5	3,0	3,4	3,8	3,8	3,5	3,7	3,7	3,0	2,7
80-84 .....	2,3	2,0	2,3	2,8	2,5	2,3	2,6	2,5	2,1	1,8
85-89 .....	1,2	1,1	1,3	1,7	1,4	1,2	1,4	1,3	1,0	0,8
90- .....	0,5	0,4	0,6	0,8	0,6	0,5	0,6	0,6	0,5	0,3
0 .....	1,4	1,6	1,4	1,4	1,3	1,4	1,3	1,3	1,4	1,6
1-5 .....	7,3	8,0	7,4	7,2	6,8	7,0	7,0	6,9	7,3	7,7
6-12 .....	10,0	10,5	9,7	9,7	9,5	9,2	9,6	9,4	9,3	9,6
13-15 .....	4,0	4,0	3,7	4,0	4,0	3,5	3,9	3,7	3,5	3,4
16-19 .....	5,6	5,5	5,1	5,5	5,4	4,7	5,4	5,1	4,8	4,6
20-44 .....	35,3	37,4	36,3	34,3	34,5	36,8	33,7	34,8	37,4	38,4
45-66 .....	22,9	21,5	22,8	22,6	23,4	23,5	24,0	24,1	23,9	23,4
67-79 .....	9,5	8,1	9,3	10,1	10,5	9,8	10,6	10,3	8,9	8,4
80- .....	3,9	3,5	4,2	5,3	4,6	4,1	4,6	4,4	3,6	2,9



**2.9. Middelfolkemengde, etter sivilstand, kjønn og alder. 1997**  
*Mean population, by marital status, sex and age. 1997*

Kjønn og alder. År <i>Sex and age. Years</i>	Sivilstand <i>Marital status</i>							Annen sivilstand <sup>1</sup> <i>Other marital status<sup>1</sup></i>
	I alt <i>Total</i>	Ugifte <i>Never married</i>	Giftede <i>Married</i>	Enker/ enkemenn <i>Widows/ widowers</i>	Separerte <i>Separated</i>	Skilte <i>Divorced</i>		
<b>Begge kjønn <i>Both sexes</i> .....</b>	<b>4 405 157</b>	<b>2 096 327</b>	<b>1 701 519</b>	<b>283 794</b>	<b>57 863</b>	<b>264 468</b>	<b>1 187</b>	
0-4 .....	302 923	302 923	-	-	-	-	-	
5-9 .....	300 975	300 975	-	-	-	-	-	
10-14 .....	264 380	264 380	-	-	-	-	-	
15-19 .....	265 392	264 837	536	1	14	1	4	
20-24 .....	298 671	280 709	16 789	16	735	388	35	
25-29 .....	342 931	246 160	86 740	175	4 100	5 639	118	
30-34 .....	338 166	154 278	156 658	554	7 976	18 480	221	
35-39 .....	319 228	89 195	187 848	1 229	9 424	31 279	254	
40-44 .....	313 174	53 122	205 574	2 428	9 938	41 924	188	
45-49 .....	303 387	31 903	211 762	4 506	8 872	46 182	163	
50-54 .....	286 340	22 378	206 722	8 096	6 857	42 170	118	
55-59 .....	203 171	13 711	147 529	10 993	3 900	26 997	42	
60-64 .....	173 756	11 652	124 823	17 277	2 390	17 588	28	
65-69 .....	177 244	13 000	120 366	29 324	1 686	12 855	13	
70-74 .....	177 349	14 113	107 288	45 513	1 042	9 388	5	
75-79 .....	155 707	13 217	77 090	58 511	608	6 280	1	
80-84 .....	103 748	9 970	37 221	52 985	233	3 340	-	
85-89 .....	55 255	6 391	12 151	35 218	76	1 420	-	
90- .....	23 366	3 416	2 425	16 971	15	539	-	
0-5 .....	364 487	364 487	-	-	-	-	-	
6-12 .....	399 765	399 765	-	-	-	-	-	
13-15 .....	156 721	156 721	-	-	-	-	-	
16-19 .....	212 698	212 143	536	1	14	1	4	
20-44 .....	1 612 168	823 463	653 608	4 401	32 172	97 709	815	
45-66 .....	1 038 142	84 712	740 543	51 079	22 790	138 664	355	
67-79 .....	438 811	35 261	255 036	123 140	2 564	22 796	14	
80- .....	182 368	19 777	51 796	105 173	324	5 299	-	
<b>Menn <i>Males</i> .....</b>	<b>2 178 625</b>	<b>1 125 828</b>	<b>851 356</b>	<b>53 054</b>	<b>28 589</b>	<b>119 022</b>	<b>777</b>	
0-4 .....	155 696	155 696	-	-	-	-	-	
5-9 .....	154 399	154 399	-	-	-	-	-	
10-14 .....	135 722	135 722	-	-	-	-	-	
15-19 .....	135 720	135 646	70	-	2	-	2	
20-24 .....	151 532	146 842	4 434	2	164	66	25	
25-29 .....	174 435	138 771	32 552	32	1 422	1 576	83	
30-34 .....	173 381	92 292	70 346	109	3 498	7 002	136	
35-39 .....	163 308	54 876	90 064	241	4 508	13 458	162	
40-44 .....	159 266	33 404	101 304	534	4 934	18 975	115	
45-49 .....	155 788	20 627	107 294	1 070	4 672	22 015	111	
50-54 .....	145 896	14 209	105 871	1 777	3 730	20 224	87	
55-59 .....	101 309	8 834	75 147	2 084	2 116	13 101	27	
60-64 .....	84 759	7 477	64 034	3 130	1 365	8 738	16	
65-69 .....	83 830	7 939	63 413	5 308	1 004	6 155	12	
70-74 .....	79 638	7 620	59 002	8 291	620	4 104	3	
75-79 .....	63 619	5 898	44 467	10 625	365	2 264	1	
80-84 .....	37 540	3 407	23 245	9 811	134	943	-	
85-89 .....	17 018	1 612	8 301	6 727	47	331	-	
90- .....	5 775	562	1 816	3 316	9	72	-	
0-5 .....	187 418	187 418	-	-	-	-	-	
6-12 .....	204 927	204 927	-	-	-	-	-	
13-15 .....	80 430	80 430	-	-	-	-	-	
16-19 .....	108 762	108 688	70	-	2	-	2	
20-44 .....	821 921	466 184	298 699	917	14 526	41 076	520	
45-66 .....	521 918	54 306	378 236	9 921	12 336	66 875	244	
67-79 .....	192 919	18 296	140 990	22 363	1 536	9 725	11	
80- .....	60 332	5 581	33 362	19 854	190	1 346	-	

<sup>1</sup>Omfatter 1 111 registrerte partnere (732 menn og 379 kvinner), 44 separerte partnere (24 menn og 20 kvinner), 18 skilte partnere (9 menn og 10 kvinner) og 14 gjenlevende partnere (13 menn og 1 kvinne).

<sup>1</sup> Comprises 1 111 registered partners (732 males and 379 females), 44 separated partners (24 males and 20 females), 18 divorced partners (9 males and 10 females) and 14 surviving partners (13 males and 1 female).

**2.9. Middelfolkemengde, etter sivilstand, kjønn og alder. 1997**  
(forts.) *Mean population, by marital status, sex and age. 1997*

Kjønn og alder. År <i>Sex and age. Years</i>	Sivilstand <i>Marital status</i>						
	I alt <i>Total</i>	Ugifte <i>Never married</i>	Gifte <i>Married</i>	Enker/ enkemenn <i>Widows/ widowers</i>	Separerte <i>Separated</i>	Skilte <i>Divorced</i>	Annen sivilstand <sup>1</sup> <i>Other marital status<sup>1</sup></i>
<b>Kvinner <i>Females</i></b> .....	<b>2 226 532</b>	<b>970 499</b>	<b>850 163</b>	<b>230 740</b>	<b>29 274</b>	<b>145 447</b>	<b>410</b>
0-4 .....	147 227	147 227	-	-	-	-	-
5-9 .....	146 577	146 577	-	-	-	-	-
10-14 .....	128 658	128 658	-	-	-	-	-
15-19 .....	129 672	129 191	466	1	12	1	2
20-24 .....	147 139	133 868	12 355	14	571	322	10
25-29 .....	168 496	107 389	54 189	144	2 678	4 063	35
30-34 .....	164 785	61 986	86 313	445	4 478	11 478	85
35-39 .....	155 920	34 319	97 784	988	4 916	17 822	92
40-44 .....	153 908	19 718	104 270	1 895	5 004	22 949	73
45-49 .....	147 600	11 277	104 468	3 437	4 200	24 167	52
50-54 .....	140 444	8 169	100 852	6 319	3 127	21 946	32
55-59 .....	101 863	4 878	72 382	8 909	1 784	13 896	15
60-64 .....	88 998	4 175	60 790	14 147	1 025	8 851	12
65-69 .....	93 414	5 061	56 954	24 016	682	6 700	2
70-74 .....	97 711	6 494	48 286	37 223	423	5 285	2
75-79 .....	92 088	7 319	32 623	47 887	243	4 016	-
80-84 .....	66 208	6 563	13 976	43 174	99	2 397	-
85-89 .....	38 237	4 780	3 850	28 491	29	1 089	-
90- .....	17 591	2 854	610	13 655	6	467	-
0-5 .....	177 069	177 069	-	-	-	-	-
6-12 .....	194 838	194 838	-	-	-	-	-
13-15 .....	59 941	59 941	-	-	-	-	-
16-19 .....	103 936	103 455	466	1	12	1	2
20-44 .....	790 247	357 279	354 910	3 485	17 647	56 633	295
45-66 .....	516 224	30 406	362 307	41 159	10 454	71 789	111
67-79 .....	245 892	16 965	114 046	100 778	1 029	13 072	3
80- .....	122 036	14 196	18 435	85 319	134	3 953	-

<sup>1</sup>Omfatter 1 111 registrerte partnere (732 menn og 379 kvinner), 44 separerte partnere (24 menn og 20 kvinner), 18 skilte partnere (9 menn og 10 kvinner) og 14 gjenlevende partnere (13 menn og 1 kvinne).

<sup>1</sup> *Comprises 1 111 registered partners (732 males and 379 females), 44 separated partners (24 males and 20 females), 18 divorced partners (9 males and 10 females) and 14 surviving partners (13 males and 1 female).*

**2.10. Utenlandske statsborgere, etter statsborgerskap pr. 1. januar 1975-1998**  
*Foreign citizens, by citizenship per 1 January 1975-1998*

Statsborgerskap Citizenship	1975	1981	1986	1991	1993	1994	1995	1996	1997	1998
<b>I alt Total .....</b>	<b>61 806</b>	<b>82 570</b>	<b>101 471</b>	<b>143 304</b>	<b>154 012</b>	<b>162 298</b>	<b>164 030</b>	<b>160 837</b>	<b>157 537</b>	<b>157 965</b>
<b>Europa i alt Europe, total ...</b>	<b>42 952</b>	<b>52 612</b>	<b>63 159</b>	<b>72 858</b>	<b>78 011</b>	<b>86 243</b>	<b>90 721</b>	<b>93 189</b>	<b>95 908</b>	<b>100 933</b>
Danmark <i>Denmark</i> .....	13 667	13 999	15 740	17 198	17 734	17 955	18 141	17 881	18 098	18 438
Finland .....	1 773	2 922	3 208	3 051	3 127	3 215	3 536	3 724	3 884	4 539
Island <i>Iceland</i> .....	778	1 545	2 143	2 202	2 206	2 289	2 627	2 868	3 228	3 709
Sverige <i>Sweden</i> .....	7 290	8 367	10 032	11 672	12 617	13 506	14 439	15 444	17 306	20 629
Belgia <i>Belgium</i> .....	224	259	278	355	376	380	401	397	385	401
Bosnia-Hercegovina <i>Bosnia Herzegovina</i> .....	.	.	.	.	38	6 318	9 525	11 225	11 516	11 599
Bulgaria .....	..	41	75	298	345	338	320	288	276	287
Frankrike <i>France</i> .....	874	1 580	2 184	1 768	1 862	1 896	1 892	1 880	1 908	1 994
Hellas <i>Greece</i> .....	199	171	192	256	240	224	229	232	236	235
Irland <i>Ireland</i> .....	144	222	320	379	386	378	406	428	442	441
Italia <i>Italy</i> .....	755	785	741	745	785	797	797	828	889	933
Jugoslavia <i>Yugoslavia</i> .....	1 477	1 664	1 665	4 242	6 758	7 296	6 731	6 412	6 024	5 696
Nederland <i>Netherlands</i> .....	1 758	2 090	2 382	2 552	2 705	2 740	2 822	2 953	3 068	3 228
Polen <i>Poland</i> .....	526	688	1 573	2 854	2 905	2 755	2 647	2 399	2 259	2 104
Portugal .....	315	322	309	436	464	454	443	459	479	514
Romania .....	..	36	53	276	308	391	397	434	459	439
Russland <i>Russia</i> .....	.	.	.	.	152	408	734	1 042	1 403	1 770
Sovjetunionen <i>USSR</i> .....	151	170	166	373	574	519	454	368	302	230
Spania <i>Spain</i> .....	699	760	747	880	853	872	899	921	947	987
Storbritannia <i>United Kingdom</i> .....	6 062	9 308	12 480	11 766	11 578	11 434	11 234	11 054	10 865	10 798
Sveits <i>Switzerland</i> .....	600	705	777	767	781	778	788	812	826	841
Tyrkia <i>Turkey</i> .....	984	2 486	3 406	5 523	5 577	5 422	4 995	4 432	3 932	3 449
Tyskland <sup>1</sup> <i>Germany</i> <sup>1</sup> .....	3 415	3 626	3 800	4 270	4 461	4 535	4 705	4 849	5 063	5 385
Ungarn <i>Hungary</i> .....	310	193	172	233	217	214	203	207	219	226
Østerrike <i>Austria</i> .....	443	477	501	526	520	501	500	526	532	541
Europa ellers <i>Rest of Europe</i> ..	508	196	215	236	442	628	856	1 126	1 362	1 520
<b>Afrika i alt Africa, total .....</b>	<b>1 341</b>	<b>2 638</b>	<b>3 453</b>	<b>9 400</b>	<b>11 328</b>	<b>11 601</b>	<b>11 603</b>	<b>10 742</b>	<b>9 989</b>	<b>9 676</b>
Algerie <i>Algeria</i> .....	108	104	136	356	367	342	304	264	237	229
Etiopia <i>Ethiopia</i> .....	..	221	340	1 447	1 724	1 664	1 539	1 164	1 021	846
Gambia .....	..	150	304	593	625	616	626	631	553	495
Ghana .....	..	29	142	857	1 085	1 155	1 121	1 025	917	845
Kenya .....	..	70	76	224	273	275	282	238	244	246
Marokko <i>Morocco</i> .....	633	1 274	1 404	2 163	2 047	1 882	1 749	1 559	1 358	1 212
Nigeria .....	..	128	204	363	405	395	362	291	211	200
Somalia .....	..	21	43	1 706	2 871	3 443	3 803	3 727	3 636	3 737
Tunisia .....	..	92	124	328	321	292	276	251	185	174
Afrika ellers <i>Rest of Africa</i> .....	600	549	680	1 363	1 610	1 537	1 541	1 592	1 627	1 792
<b>Asia i alt Asia, total .....</b>	<b>4 755</b>	<b>12 994</b>	<b>20 709</b>	<b>42 092</b>	<b>45 113</b>	<b>45 262</b>	<b>43 070</b>	<b>39 497</b>	<b>34 900</b>	<b>31 499</b>
Afghanistan .....	..	2	4	322	381	399	369	362	316	263
Bangladesh .....	..	57	123	462	420	366	347	326	243	198
Filippinene <i>Philippines</i> .....	150	677	1 040	2 304	2 246	2 235	2 173	1 953	1 792	1 603
India .....	497	1 585	2 277	3 459	3 336	3 032	2 911	2 680	2 407	2 219
Irak <i>Iraq</i> .....	..	25	57	898	1 837	2 294	2 368	2 577	2 764	3 324
Iran .....	69	145	348	5 942	6 928	6 951	5 916	4 708	3 805	3 514
Israel .....	..	152	207	277	291	287	273	244	236	201
Japan .....	300	332	370	433	449	435	409	445	457	444
Kina <i>China</i> .....	82	222	435	1 469	1 867	1 872	1 912	1 831	1 596	1 409
Libanon <i>Lebanon</i> .....	..	47	63	705	867	829	716	612	483	289
Pakistan .....	2 777	6 455	8 475	11 442	10 757	10 449	10 311	9 705	8 611	7 480
Sri Lanka .....	94	294	1 045	5 247	6 167	6 469	6 034	5 127	4 422	3 846
Syria <i>Syrian Arab Republic</i> .....	..	31	21	151	226	245	229	191	187	141
Sør-Korea <i>South Korea</i> .....	351	239	201	290	274	255	255	253	243	235
Thailand .....	..	189	425	1 127	1 417	1 537	1 672	1 799	1 932	1 987
Vietnam .....	..	2 258	5 276	6 898	6 859	6 785	6 371	5 863	4 590	3 515
Asia ellers <i>Rest of Asia</i> .....	435	284	342	666	791	822	804	821	816	831

<sup>1</sup>Ikke medregnet Den tyske demokratiske republikken for 1975.<sup>1</sup>Not including the German Democratic Republic in 1975.

**2.10. Utenlandske statsborgere, etter statsborgerskap pr. 1. januar 1975-1998**  
(forts.) *Foreign citizens, by citizenship per 1 January 1975-1998*

Statsborgerskap <i>Citizenship</i>	1975	1981	1986	1991	1993	1994	1995	1996	1997	1998
<b>Nord- og Mellom- Amerika i alt</b>										
<b><i>North and Central America, total</i></b> .....	<b>11 259</b>	<b>11 906</b>	<b>11 407</b>	<b>11 124</b>	<b>11 290</b>	<b>11 067</b>	<b>10 917</b>	<b>10 689</b>	<b>10 550</b>	<b>10 430</b>
Canada .....	970	939	1 067	1 072	1 061	1 082	1 094	1 112	1 167	1 149
USA <i>United States</i> .....	10 105	10 668	9 995	9 537	9 632	9 349	9 181	8 956	8 706	8 583
Mellom-Amerika <i>Central America</i> .....	184	299	345	515	597	636	642	621	677	698
<b>Sør-Amerika i alt</b>										
<b><i>South America, total</i></b> .....	<b>590</b>	<b>1 558</b>	<b>2 002</b>	<b>6 881</b>	<b>6 757</b>	<b>6 499</b>	<b>6 045</b>	<b>5 137</b>	<b>4 618</b>	<b>4 245</b>
Brasil <i>Brazil</i> .....	68	111	183	372	389	441	452	482	505	531
Chile .....	239	904	1 102	5 388	5 243	4 958	4 572	3 689	3 161	2 787
Colombia .....	68	169	261	491	422	385	332	268	257	256
Peru .....	..	49	92	189	211	229	235	246	245	248
Sør-Amerika ellers <i>Rest of South America</i> .....	215	325	364	441	492	486	454	452	450	423
<b>Oseania i alt <i>Oceania, total</i></b>	<b>398</b>	<b>501</b>	<b>563</b>	<b>639</b>	<b>732</b>	<b>747</b>	<b>761</b>	<b>771</b>	<b>750</b>	<b>703</b>
Australia .....	311	365	423	468	537	540	560	555	556	511
New Zealand .....	..	131	133	163	185	196	188	198	182	179
Oseania ellers <i>Rest of Oceania</i>	87	5	7	8	10	11	13	18	12	13
Statsløs <i>Stateless</i> .....	495	358	174	293	743	836	871	772	789	446
Uoppgitt <i>Unknown</i> .....	16	3	4	17	38	43	42	40	33	33

<sup>1</sup>Ikke medregnet Den tyske demokratiske republikken for 1975.

<sup>1</sup>*Not including the German Democratic Republic in 1975.*

**2.11. Utenlandske statsborgere, etter alder, kjønn og statsborgerskap. 1. januar 1998**  
*Foreign citizens, by sex, age and citizenship. 1 January 1998*

Statsborgerskap <i>Citizenship</i>	I alt <i>Total</i>	Alder Age								
		0-6	7-12	13-15	16-19	20-29	30-39	40-49	50-66	67-
<b>Begge kjønn Both sexes</b>										
<b>I alt Total</b> .....	<b>157 965</b>	<b>13 132</b>	<b>12 464</b>	<b>4 634</b>	<b>7 025</b>	<b>32 469</b>	<b>38 365</b>	<b>24 580</b>	<b>19 130</b>	<b>6 166</b>
Europa i alt <i>Europe, total</i> .....	100 933	7 518	7 219	2 556	4 020	19 667	23 309	17 575	15 028	4 041
Norden <i>The Nordic countries</i> .....	47 315	3 557	2 873	858	1 466	9 306	11 224	8 195	7 615	2 221
Europa ellers <i>Rest of Europe</i> .....	53 618	3 961	4 346	1 698	2 554	10 361	12 085	9 380	7 413	1 820
Afrika i alt <i>Africa, total</i> .....	9 676	1 320	1 030	422	554	2 685	2 757	643	220	45
Asia i alt <i>Asia, total</i> .....	31 499	3 422	3 203	1 253	1 755	7 677	8 179	3 629	1 856	525
Nord- og Mellom-Amerika i alt <i>North and Central America, total</i> .....	10 430	392	478	207	311	1 480	2 600	1 886	1 629	1 447
Sør-Amerika i alt <i>South America, total</i> .....	4 245	289	457	174	314	745	1 255	683	266	62
Oseania i alt <i>Oceania, total</i> .....	703	24	20	11	55	135	176	137	113	32
Statsløs <i>Stateless</i> .....	446	166	47	9	13	74	85	22	16	14
Uoppgitt <i>Unknown</i> .....	33	1	10	2	3	6	4	5	2	-
<b>Menn Males</b>										
<b>I alt</b> .....	<b>77 450</b>	<b>6 708</b>	<b>6 354</b>	<b>2 399</b>	<b>3 390</b>	<b>14 486</b>	<b>19 324</b>	<b>12 948</b>	<b>9 267</b>	<b>2 574</b>
Europa i alt .....	50 144	3 832	3 710	1 304	1 878	9 056	11 758	9 565	7 361	1 680
Norden .....	22 842	1 825	1 491	410	622	3 980	5 553	4 392	3 569	1 000
Europa ellers .....	27 302	2 007	2 219	894	1 256	5 076	6 205	5 173	3 792	680
Afrika i alt .....	5 357	656	534	227	299	1 286	1 787	440	114	14
Asia i alt .....	14 308	1 757	1 614	655	898	3 004	3 757	1 574	829	220
Nord- og Mellom-Amerika i alt .....	4 917	203	227	110	138	687	1 225	928	779	620
Sør-Amerika i alt .....	2 102	157	232	90	154	345	641	340	122	21
Oseania i alt .....	360	14	11	5	15	72	97	82	50	14
Statsløs .....	247	89	23	7	7	34	55	17	10	5
Uoppgitt .....	15	-	3	1	1	2	4	2	2	-
<b>Kvinner Females</b>										
<b>I alt</b> .....	<b>80 515</b>	<b>6 424</b>	<b>6 110</b>	<b>2 235</b>	<b>3 635</b>	<b>17 983</b>	<b>19 041</b>	<b>11 632</b>	<b>9 863</b>	<b>3 592</b>
Europa i alt .....	50 789	3 686	3 509	1 252	2 142	10 611	11 551	8 010	7 667	2 361
Norden .....	24 473	1 732	1 382	448	844	5 326	5 671	3 803	4 046	1 221
Europa ellers .....	26 316	1 954	2 127	804	1 298	5 285	5 880	4 207	3 621	1 140
Afrika i alt .....	4 319	664	496	195	255	1 399	970	203	106	31
Asia i alt .....	17 191	1 665	1 589	598	857	4 673	4 422	2 055	1 027	305
Nord- og Mellom-Amerika i alt .....	5 513	189	251	97	173	793	1 375	958	850	827
Sør-Amerika i alt .....	2 143	132	225	84	160	400	614	343	144	41
Oseania i alt .....	343	10	9	6	40	63	79	55	63	18
Statsløs .....	199	77	24	2	6	40	30	5	6	9
Uoppgitt .....	18	1	7	1	2	4	-	3	-	-

**2.12. Utenlandske statsborgere. Absolutte tall og i prosent av folkemengden, etter fylke. 1. januar 1976-1998**  
*Foreign citizens. Number and as a percentage of population, by county. 1 January 1976-1998*

Fylke County	1976 <sup>1</sup>	1981	1986	1990	1991	1992	1993	1994	1995	1996	1997	1998
Absolutte tall <i>Number</i>												
<b>Hele landet</b> <b>The whole country</b>	<b>68 244</b>	<b>82 570</b>	<b>101 471</b>	<b>140 312</b>	<b>143 304</b>	<b>147 774</b>	<b>154 012</b>	<b>162 298</b>	<b>164 030</b>	<b>160 837</b>	<b>157 537</b>	<b>157 965</b>
Østfold .....	4 900	5 253	5 265	6 621	6 577	6 588	6 742	6 889	6 781	6 722	6 712	7 211
Akershus .....	9 450	10 322	12 626	17 168	17 032	16 999	17 347	17 799	17 995	17 936	18 200	18 883
Oslo .....	17 137	22 693	30 412	43 598	45 427	47 261	49 167	50 321	52 601	50 176	47 896	46 485
Hedmark .....	1 440	1 931	2 272	3 346	3 557	3 786	3 855	4 283	4 055	4 045	3 953	3 909
Oppland .....	1 262	1 549	1 783	3 202	3 352	3 484	3 526	3 910	3 986	3 858	3 639	3 611
Buskerud .....	4 187	5 012	6 279	8 545	8 468	8 128	8 314	8 164	8 295	8 118	8 075	8 262
Vestfold .....	3 020	3 198	3 286	4 236	4 546	4 767	5 019	5 338	5 253	5 441	5 492	5 748
Telemark .....	2 021	2 164	2 389	3 409	3 494	3 653	4 027	4 184	4 196	4 237	4 231	4 312
Aust-Agder .....	1 715	1 733	1 909	2 372	2 445	2 537	2 689	3 060	3 007	3 058	2 976	2 950
Vest-Agder .....	3 591	4 079	3 945	5 273	5 494	5 580	5 686	6 264	6 162	6 081	5 905	5 787
Rogaland .....	6 594	9 398	12 489	14 158	13 580	13 777	14 187	14 864	14 616	14 075	13 593	13 835
Hordaland .....	5 292	5 787	7 399	10 505	10 487	11 021	11 684	12 287	12 071	12 245	11 702	11 633
Sogn og Fjordane .....	458	670	841	1 604	1 609	1 710	1 965	2 227	2 142	2 217	2 349	2 341
Møre og Romsdal .....	1 595	1 771	1 915	3 162	3 218	3 452	3 769	4 219	4 213	4 299	4 363	4 415
Sør-Trøndelag .....	2 007	2 403	3 153	5 064	5 338	5 544	5 852	6 701	6 398	6 425	6 301	6 261
Nord-Trøndelag .....	641	714	839	1 283	1 561	1 802	1 958	2 208	1 965	1 833	1 840	1 769
Nordland .....	1 246	1 507	1 699	2 799	2 914	3 128	3 357	3 834	4 238	3 985	4 099	4 221
Troms .....	907	1 167	1 621	2 306	2 396	2 694	2 775	3 230	3 500	3 532	3 732	3 713
Finnmark .....	781	1 219	1 349	1 661	1 809	1 863	2 093	2 516	2 556	2 554	2 479	2 619
Prosent <i>Per cent</i>												
<b>Hele landet</b> .....	<b>1,7</b>	<b>2,0</b>	<b>2,4</b>	<b>3,3</b>	<b>3,4</b>	<b>3,5</b>	<b>3,6</b>	<b>3,8</b>	<b>3,8</b>	<b>3,7</b>	<b>3,6</b>	<b>3,6</b>
Østfold .....	2,1	2,3	2,2	2,8	2,8	2,8	2,8	2,9	2,8	2,8	2,8	3,0
Akershus .....	2,7	2,8	3,2	4,1	4,1	4,0	4,1	4,1	4,1	4,1	4,1	4,2
Oslo .....	3,7	5,0	6,8	9,5	9,8	10,1	10,4	10,5	10,9	10,3	9,7	9,3
Hedmark .....	0,8	1,0	1,2	1,8	1,9	2,0	2,1	2,3	2,2	2,2	2,1	2,1
Oppland .....	0,7	0,9	1,0	1,8	1,8	1,9	1,9	2,1	2,2	2,1	2,0	2,0
Buskerud .....	2,0	2,3	2,9	3,8	3,8	3,6	3,7	3,6	3,6	3,5	3,5	3,5
Vestfold .....	1,7	1,7	1,7	2,1	2,3	2,4	2,5	2,6	2,6	2,7	2,7	2,8
Telemark .....	1,3	1,3	1,5	2,1	2,1	2,2	2,5	2,6	2,6	2,6	2,6	2,6
Aust-Agder .....	2,0	1,9	2,0	2,4	2,5	2,6	2,7	3,1	3,0	3,1	3,0	2,9
Vest-Agder .....	2,7	3,0	2,8	3,7	3,8	3,8	3,9	4,2	4,1	4,0	3,9	3,8
Rogaland .....	2,3	3,1	3,9	4,2	4,0	4,0	4,1	4,2	4,1	3,9	3,8	3,8
Hordaland .....	1,4	1,5	1,9	2,6	2,6	2,7	2,8	2,9	2,9	2,9	2,7	2,7
Sogn og Fjordane .....	0,4	0,6	0,8	1,5	1,5	1,6	1,8	2,1	2,0	2,1	2,2	2,2
Møre og Romsdal .....	0,7	0,8	0,8	1,3	1,4	1,4	1,6	1,8	1,8	1,8	1,8	1,8
Sør-Trøndelag .....	0,8	1,0	1,3	2,0	2,1	2,2	2,3	2,6	2,5	2,5	2,4	2,4
Nord-Trøndelag .....	0,5	0,6	0,7	1,0	1,2	1,4	1,5	1,7	1,5	1,4	1,4	1,4
Nordland .....	0,5	0,6	0,7	1,2	1,2	1,3	1,4	1,6	1,8	1,7	1,7	1,8
Troms .....	0,6	0,8	1,1	1,6	1,6	1,8	1,9	2,2	2,3	2,3	2,5	2,5
Finnmark .....	1,0	1,6	1,8	2,2	2,4	2,5	2,8	3,3	3,3	3,3	3,3	3,5

<sup>1</sup>Utenlandske statsborgere pr. 31. mars 1976.<sup>1</sup>Foreign citizens per 31 March 1976.

**2.13. Folkemengde, etter fem varianter av landbakgrunn/fødeland/statsborgerskap. 1. januar 1998**  
*Population, by country background/country of birth/citizenship. 1 January 1998*

	Folkemengde etter landbakgrunn - personer med innvandrings- bakgrunn <sup>1</sup> <i>Population by persons with im- migration background<sup>1</sup></i>	Folkemengde etter landbakgrunn - innvandr- befolk- ningen <sup>2</sup> <i>Population by immigrant population<sup>2</sup></i>	Folkemengde etter landbakgrunn - førstegenerasjons- innvandrere uten norsk bakgrunn <sup>3</sup> <i>Population by first generation without Norwegian background<sup>3</sup></i>	Folkemengde etter fødeland <i>Population by country of birth</i>	Folkemengde etter statsborger- skap <i>Population by citizenship</i>
<b>I alt Total .....</b>	<b>4 417 599</b>	<b>4 417 599</b>	<b>4 417 599</b>	<b>4 417 599</b>	<b>4 417 599</b>
Norge <i>Norway</i> .....	3 983 146	4 172 894	4 210 680	4 159 909	4 259 634
Utlandet i alt <i>Abroad, total</i> .....	434 453	244 705	206 919	257 690	157 965
<b>Europa i alt <i>Europe, total</i> .....</b>	<b>248 839</b>	<b>123 150</b>	<b>111 800</b>	<b>137 240</b>	<b>100 960</b>
Danmark <i>Denmark</i> .....	46 639	18 388	17 123	21 139	18 438
Albania .....	172	133	113	117	101
Andorra .....	4	2	2	2	-
Belgia <i>Belgium</i> .....	1 588	574	524	833	401
Bosnia-Hercegovina <i>Bosnia Herzegovina</i> .....	12 084	11 912	11 110	11 136	11 626
Bulgaria .....	1 105	643	620	667	287
Estland <i>Estonia</i> .....	322	253	246	252	216
Finland .....	10 932	5 406	5 130	5 526	4 539
Frankrike <i>France</i> .....	4 679	2 075	1 987	2 621	1 994
Færøyene <i>Faeroe Islands</i> .....	1 906	856	801	908	-
Gibraltar .....	14	3	3	5	-
Grønland <i>Greenland</i> .....	241	101	99	165	-
Hellas <i>Greece</i> .....	1 276	463	435	523	235
Hviterussland <i>Belarus</i> .....	76	66	65	68	59
Irland <i>Ireland</i> .....	1 014	463	447	497	441
Island <i>Iceland</i> .....	5 612	3 589	3 322	3 569	3 709
Italia <i>Italy</i> .....	2 648	1 097	1 035	1 290	933
Jugoslavia <i>Yugoslavia</i> .....	10 484	9 061	7 289	7 208	5 696
Kroatia <i>Croatia</i> .....	702	545	445	465	202
Latvia .....	315	270	262	271	224
Liechtenstein .....	8	4	4	4	3
Litauen <i>Lithuania</i> .....	238	200	192	195	185
Luxembourg .....	89	15	15	72	13
Makedonia <i>Macedonia</i> .....	649	579	429	440	140
Malta .....	83	31	31	41	11
Moldova .....	24	16	14	16	10
Monaco .....	9	3	3	5	1
Nederland <i>Netherlands</i> .....	7 712	3 561	3 170	3 880	3 228
Polen <i>Poland</i> .....	8 910	5 986	5 330	5 467	2 104
Portugal .....	1 234	670	607	672	514
Romania .....	1 229	819	769	863	439
Russland <i>Russia</i> .....	2 335	1 923	1 878	1 985	1 770
San Marino .....	10	8	5	6	1
Slovakia .....	138	100	74	78	33
Slovenia .....	85	48	46	51	12
Sovjetunionen <i>USSR</i> .....	830	468	417	425	230
Spania <i>Spain</i> .....	3 230	1 263	1 176	1 489	987
Storbritannia <i>United Kingdom</i> .....	27 975	10 568	10 031	13 642	10 798
Sveits <i>Switzerland</i> .....	2 547	851	786	1 356	841
Sverige <i>Sweden</i> .....	51 776	19 546	18 844	29 255	20 629
Tsjekia <i>Czech Republic</i> .....	745	463	421	444	97
Tsjekkoslovakia <i>Czechoslovakia</i> .....	849	433	371	380	80
Tyrkia <i>Turkey</i> .....	10 279	9 252	6 500	6 554	3 449
Tyskland <i>Germany</i> .....	20 740	7 870	7 448	10 106	5 385
Ukraina <i>Ukraine</i> .....	230	200	189	190	132
Ungarn <i>Hungary</i> .....	2 956	1 644	1 292	1 379	226
Østerrike <i>Austria</i> .....	2 110	729	700	983	541
Europa uspesifisert <i>Europe unspecified</i>	6	-	-	-	-

<sup>1</sup>Eget, mors eller fars fødeland hvis det er utenlandsk, ellers Norge. <sup>2</sup>Eget, mors eller fars fødeland (hvis det er utenlandsk) for personer med 2 utenlandsfødte foreldre, ellers Norge. <sup>3</sup>Eget, mors eller fars fødeland for utenlandsfødte med 2 utenlandsfødte foreldre, ellers Norge.

<sup>1</sup>The person's, mother's or father's country of birth, otherwise Norway. <sup>2</sup>The person's, mother's or father's country of birth (if it is foreign) for persons with 2 foreign-born parents, otherwise Norway. <sup>3</sup>The person's, mother's or father's for foreign-born persons with 2 foreign-born parents, otherwise Norway.

**2.13. Folkemengde, etter fem varianter av landbakgrunn/fødeland/statsborgerskap. 1. januar 1998**  
 (forts.) *Population, by country background/country of birth/citizenship. 1 January 1998*

	Folkemengde etter landbakgrunn - personer med innvandrings- bakgrunn <sup>1</sup> <i>Population by persons with im- migration background<sup>1</sup></i>	Folkemengde etter landbakgrunn - innvandrere- befolk- ningen <sup>2</sup> <i>Population by immigrant population<sup>2</sup></i>	Folkemengde etter landbakgrunn - førstegenerasjons- innvandrere uten norsk bakgrunn <sup>3</sup> <i>Population by first generation without Norwegian background<sup>3</sup></i>	Folkemengde etter fødeland <i>Population by country of birth</i>	Folkemengde etter statsborger- skap <i>Population by citizenship</i>
<b>Afrika i alt Africa, total .....</b>	<b>28 986</b>	<b>21 293</b>	<b>16 593</b>	<b>18 508</b>	<b>9 649</b>
Algerie <i>Algeria</i> .....	1 176	746	600	618	229
Angola .....	105	68	65	72	18
Benin .....	8	4	4	6	1
Burkina Faso .....	14	9	9	9	3
Burundi .....	13	12	12	12	12
Den sentralafrikanske republikk <i>Central African Republic</i> .....	5	1	1	1	1
Det britiske området i Indiahavet <i>British Indian Ocean territory</i> .....	5	2	2	3	-
Djibouti .....	13	8	7	7	3
Egypt .....	644	342	314	335	88
Ekvatorial-Guinea <i>Equatorial Guinea</i> .....	2	2	2	2	1
Elfenbeinskysten <i>Ivory Coast</i> .....	181	101	93	114	43
Eritrea .....	621	578	420	429	87
Etiopia <i>Ethiopia</i> .....	2 854	2 166	1 749	2 185	846
Gabon .....	4	2	2	3	2
Gambia .....	1 345	889	728	732	495
Ghana .....	1 556	1 367	1 059	1 068	845
Guinea .....	46	38	31	32	19
Guinea-Bissau .....	25	11	9	10	4
Kamerun <i>Cameroon</i> .....	190	35	33	161	25
Kapp Verde <i>Cape Verde</i> .....	373	280	225	228	52
Kenya .....	980	529	453	710	246
Komorene <i>Comoros</i> .....	4	3	2	2	1
Kongo (tidl. Zaire) <i>Congo (former Zaire)</i> Kongo Brazzaville <i>Congo Brazzaville</i> ..	303	166	133	197	84
Lesotho .....	42	12	9	30	3
Liberia .....	6	3	3	4	1
Liberia .....	91	26	25	69	10
Libya .....	72	35	33	45	10
Madagaskar <i>Madagascar</i> .....	630	136	127	351	37
Malawi .....	12	8	8	11	5
Mali .....	24	14	12	14	8
Marokko <i>Morocco</i> .....	5 923	4 765	3 302	3 327	1 212
Mauritania .....	17	10	10	11	4
Mauritius .....	270	173	130	133	36
Mosambik <i>Mozambique</i> .....	73	46	41	45	17
Namibia .....	46	34	33	37	21
Niger .....	9	6	5	5	2
Nigeria .....	704	442	338	365	200
Reunion .....	1	-	-	1	-
Rwanda .....	67	60	50	48	58
São Tomé og (and) Príncipe Sao .....	1	1	1	1	1
Senegal .....	91	52	47	54	23
Seychellene <i>Seychelles</i> .....	22	10	10	12	3
Sierra Leone .....	263	174	145	146	97
Somalia .....	5 893	5 767	4 383	4 333	3 737
Spanske områder i Afrika <i>Spanish territories in Africa</i> .....	1	-	-	1	-
St. Helena .....	17	2	2	6	-
Sudan .....	261	222	196	211	182
Swaziland .....	21	5	5	15	3
Sør-Afrika <i>South Africa</i> .....	1 274	424	398	672	124
Tanzania .....	543	325	293	405	237
Togo .....	64	57	43	42	16
Tsjad <i>Chad</i> .....	8	6	6	7	5
Tunisia .....	979	509	434	454	174

1, 2, 3 Se notene 1,2 og 3, side 55.

1, 2, 3 See notes 1, 2 and 3, page 55.



**2.13. Folkemengde, etter fem varianter av landbakgrunn/fødeland/statsborgerskap. 1. januar 1998**  
(forts.) *Population, by country background/country of birth/citizenship. 1 January 1998*

	Folkemengde etter landbakgrunn - personer med innvandrings- bakgrunn <sup>1</sup>	Folkemengde etter landbakgrunn - innvandrere- befolk- ningen <sup>2</sup>	Folkemengde etter landbakgrunn - førstegenerasjons- innvandrere uten norsk bakgrunn <sup>3</sup>	Folkemengde etter fødeland <i>Population by country of birth</i>	Folkemengde etter statsborger- skap <i>Population by citizenship</i>
<i>Landbakgrunn Fødeland Statsborgerskap Country background Country of birth Citizenship</i>	<i>Population by persons with im- migration background<sup>1</sup></i>	<i>Population by immigrant population<sup>2</sup></i>	<i>Population by first generation without Norwegian background<sup>3</sup></i>	<i>Population by country of birth</i>	<i>Population by citizenship</i>
<b>Afrika i alt (forts.)</b>					
<b><i>Africa, total (cont.)</i></b>					
Uganda .....	570	413	363	400	196
Vest-Sahara <i>Western Sahara</i> .....	1	-	-	-	-
Zambia .....	211	97	93	163	67
Zimbabwe .....	154	84	79	111	55
Afrika uspesifisert <i>Africa unspecified</i>	158	16	16	43	-
<b>Asia i alt <i>Asia, total</i> .....</b>	<b>101 782</b>	<b>80 692</b>	<b>60 634</b>	<b>70 363</b>	<b>31 499</b>
Afghanistan .....	535	516	401	391	263
Armenia .....	26	18	18	22	14
Aserbajdsjan <i>Azerbaijan</i> .....	44	42	39	37	31
Bahrain .....	28	11	8	17	1
Bangladesh .....	596	405	314	447	198
Bhutan .....	14	8	6	12	5
Brunei <i>Brunei Darussalam</i> .....	17	4	1	20	-
De forente arabiske emirater <i>United Arab Emirates</i> .....	42	12	9	56	1
Filippinene <i>Philippines</i> .....	8 399	5 020	4 377	5 140	1 603
Georgia .....	18	17	16	16	12
Hongkong <i>Hong Kong</i> .....	1 077	754	586	889	-
India .....	7 404	5 523	3 791	4 775	2 219
Indonesia .....	719	291	256	484	115
Irak <i>Iraq</i> .....	4 394	4 218	3 713	3 773	3 324
Iran .....	9 818	8 877	7 888	7 710	3 514
Israel .....	1 089	503	438	527	201
Japan .....	1 371	591	569	928	444
Jemen <i>Yemen</i> .....	33	30	18	23	9
Jordan .....	158	107	77	86	40
Kambodsja <i>Cambodia</i> .....	282	260	202	173	89
Kasakhstan <i>Kazakhstan</i> .....	28	24	22	24	10
Kina <i>China</i> .....	4 537	3 304	2 817	3 174	1 409
Kirgisistan <i>Kyrgyzstan</i> .....	3	3	3	3	1
Kuwait .....	136	106	81	117	22
Kypros <i>Cyprus</i> .....	214	87	83	94	32
Laos .....	68	65	58	58	51
Libanon <i>Lebanon</i> .....	1 715	1 338	1 026	1 058	289
Malaysia .....	433	223	201	253	130
Maldivene <i>Maldives</i> .....	5	3	3	3	3
Mongolia .....	5	5	5	5	5
Myanmar .....	70	58	56	56	35
Nepal .....	136	83	79	111	74
Nord-Korea <i>North Korea</i> .....	34	14	13	31	8
Oman .....	36	28	24	41	1
Pakistan .....	21 950	20 924	12 348	12 406	7 480
Qatar .....	3	2	1	2	-
Saudi-Arabia <i>Saudi Arabia</i> .....	70	34	32	163	16
Singapore .....	448	191	168	327	95
Sri Lanka .....	9 132	8 551	6 526	6 696	3 846
Syria <i>Syrian Arab Republic</i> .....	725	625	462	465	141
Sør-Korea <i>South Korea</i> .....	6 038	388	359	5 701	235
Tadsjikistan <i>Tajikistan</i> .....	9	8	7	7	3
Taiwan .....	207	108	88	146	24
Thailand .....	4 294	2 694	2 582	2 942	1 987
Turkmenistan .....	6	6	4	4	3
Usbekistan <i>Uzbekistan</i> .....	6	6	5	5	1
Vietnam .....	15 346	14 595	10 842	10 923	3 515
Øst-Timor <i>East Timor</i> .....	1	1	1	1	-
Asia uspesifisert <i>Asia unspecified</i> .....	63	11	11	21	-

<sup>1, 2, 3</sup> Se notene 1,2 og 3, side 55.

<sup>1, 2, 3</sup> See notes 1, 2 and 3, page 55.

**2.13. Folkemengde, etter fem varianter av landbakgrunn/fødeland/statsborgerskap. 1. januar 1998**  
(forts.) *Population, by country background/country of birth/citizenship. 1 January 1998*

	Folkemengde etter landbakgrunn - personer med innvandrings- bakgrunn <sup>1</sup>	Folkemengde etter landbakgrunn - innvanderer- befolk- ningen <sup>2</sup>	Folkemengde etter landbakgrunn - førstegenerasjons- innvandrere uten norsk bakgrunn <sup>3</sup>	Folkemengde etter fødeland	Folkemengde etter statsborger- skap
<i>Country background</i>	<i>Population by persons with im- migration background<sup>1</sup></i>	<i>Population by immigrant population<sup>2</sup></i>	<i>Population by first generation without Norwegian background<sup>3</sup></i>	<i>Population by country of birth</i>	<i>Population by citizenship</i>
<b>Nord- og Mellom- Amerika i alt</b>					
<b>North and Central America, total .....</b>	<b>36 587</b>	<b>10 194</b>	<b>9 801</b>	<b>18 976</b>	<b>10 429</b>
Antigua og Barbuda <i>Antigua and Barbuda</i> .....	2	1	1	1	1
Aruba .....	24	9	9	10	-
Bahamas .....	12	2	2	8	2
Barbados .....	37	17	17	20	10
Belize .....	4	2	2	2	2
Bermuda .....	11	3	3	8	-
Canada .....	4 047	1 121	1 080	2 218	1 149
Caymanøyene <i>Cayman Islands</i> .....	5	3	1	1	-
Costa Rica .....	210	50	50	174	36
Cuba .....	143	99	95	105	72
De nederlandske Antillene <i>Netherlands Antilles</i> .....	61	17	16	36	-
Den dominikanske republikk <i>Dominican Republic</i> .....	289	216	198	211	151
Dominica .....	21	13	10	10	12
El Salvador .....	129	107	87	90	38
Grenada .....	18	13	12	12	8
Guatemala .....	312	65	60	259	46
Haiti .....	12	8	8	11	4
Honduras .....	110	58	47	59	17
Jamaica .....	107	57	55	63	19
Jomfruøyene (am.) <i>United States Virgin Islands</i> .....	22	4	4	6	-
Jomfruøyene (br.) <i>British Virgin Islands</i> .....	2	1	1	2	-
Martinique .....	7	4	4	4	-
Mexico .....	577	266	257	322	181
Montserrat .....	1	1	1	1	-
Nicaragua .....	111	58	54	75	24
Panama .....	33	19	17	22	10
Puerto Rico .....	15	10	9	13	-
St. Lucia .....	12	10	8	8	3
St. Vincent og Grenadinene <i>St. Vincent and Grenadines</i> .....	3	1	1	1	1
Trinidad og Tobago <i>Trinidad and Tobago</i> .....	501	183	177	248	61
USA <i>United States</i> .....	29 743	7 777	7 516	14 975	8 583
Nord- og Mellom-Amerika uspesifisert <i>North and Central America unspecified</i>	8	-	-	2	-
<b>Sør-Amerika i alt</b>					
<b>South America, total .....</b>	<b>16 030</b>	<b>8 579</b>	<b>7 327</b>	<b>11 352</b>	<b>4 245</b>
Argentina .....	937	334	312	493	102
Bolivia .....	320	119	106	236	68
Brasil <i>Brazil</i> .....	1 595	648	622	1 124	531
Chile .....	7 955	6 145	5 082	5 263	2 787
Colombia .....	3 255	429	386	2 963	256
Ecuador .....	432	117	105	332	74
Falklandsøyene <i>Falkland Islands</i> .....	3	3	2	2	-
Guyana <i>Guiana</i> .....	150	68	66	72	21
Paraguay .....	85	31	30	62	11
Peru .....	718	387	347	474	248

<sup>1, 2, 3</sup> Se notene 1, 2 og 3, side 55.

<sup>1, 2, 3</sup> See notes 1, 2 and 3, page 55.

**2.13. Folkemengde, etter fem varianter av landbakgrunn/fødeland/statsborgerskap. 1. januar 1998**  
(forts.) *Population, by country background/country of birth/citizenship. 1 January 1998*

	Folkemengde etter landbakgrunn - personer med innvandrings- bakgrunn <sup>1</sup>	Folkemengde etter landbakgrunn - innvandrere- befolk- ningen <sup>2</sup>	Folkemengde etter landbakgrunn - førstegenerasjons- innvandrere uten norsk bakgrunn <sup>3</sup>	Folkemengde etter fødeland <i>Population by country of birth</i>	Folkemengde etter statsborger- skap <i>Population by citizenship</i>
<i>Landbakgrunn Fødeland Statsborgerskap Country background Country of birth Citizenship</i>	<i>Population by persons with im- migration background<sup>1</sup></i>	<i>Population by immigrant population<sup>2</sup></i>	<i>Population by first generation without Norwegian background<sup>3</sup></i>	<i>Population by country of birth</i>	<i>Population by citizenship</i>
<b>Sør-Amerika i alt (forts.)</b>					
<b>South America, total (cont.)</b>					
Suriname .....	26	11	11	14	2
Uruguay .....	271	159	138	150	57
Venezuela .....	246	119	113	157	88
Sør-Amerika uspesifisert <i>South America unspecified</i> .....	37	9	7	10	-
<b>Oseania i alt</b>					
<b>Oceania, total</b> ..... <b>2 227</b> <b>796</b> <b>763</b> <b>1 250</b> <b>703</b>					
Amerikansk Samoa <i>American Samoa</i> .....	5	-	-	2	-
Australia .....	1 522	528	504	894	511
Christmasøya <i>Christmas Island</i> .....	1	-	-	1	-
Cookøyene <i>Cook Islands</i> .....	4	-	-	1	-
Fiji .....	35	19	19	19	9
Fransk Polynesia <i>French Polynesia</i> .....	3	1	1	2	-
Kiribati .....	1	-	-	1	-
Mikronesiaføderasjonen <i>United States Minor Outlying Islands</i> .....	2	1	1	1	-
New Zealand .....	615	233	224	310	179
Palau .....	2	1	1	1	1
Papua Ny-Guinea <i>Papua New Guinea</i> .....	4	1	1	4	-
Salomonøyene <i>Solomon Islands</i> .....	4	2	2	2	1
Tonga .....	12	5	5	5	1
Tuvalu .....	2	1	1	2	1
Vanuatu .....	2	1	1	1	-
Vest-Samoa <i>Samoa</i> .....	2	1	1	2	-
Oseania uspesifisert <i>Oceania unspecified</i> .....	11	2	2	2	-
Statsløs <i>Stateless</i> .....	-	-	-	-	446
Uoppgitt <i>Unknown</i> .....	-	-	-	-	33

<sup>1, 2, 3</sup> Se notene 1,2 og 3, side 55.

<sup>1, 2, 3</sup> See notes 1, 2 and 3, page 55.

**2.14. Folkemengde, etter landbakgrunn<sup>1</sup>. Utenlandsk landbakgrunn gjelder innvandrerbefolkningen<sup>2</sup>. 1970-1998**  
*Population, by country background<sup>1</sup>. Foreign background refers to the immigrant population<sup>2</sup>. 1970-1998*

År Year	I alt Total	Norge Norway	Utlandet <i>Foreign countries</i>					
			Utlandet i alt <i>Foreign countries, total</i>	Norden <i>The Nordic countries</i>	Vest- Europa ellers, unntatt Tyrkia <i>Rest of Western Europe, except Turkey</i>	Øst- Europa <i>Eastern Europe</i>	Nord- Amerika, Oseania <i>North America, Oceania</i>	Asia, Afrika, Sør- og Mellom- Amerika, Tyrkia <i>Asia, Africa, South and Central America, Turkey</i>
01.11.70 .....	3 874 133	3 814 937	59 196	26 548	15 190	5 806	8 103	3 549
01.11.80 .....	4 091 132	3 995 930	95 202	31 210	22 686	7 114	11 810	22 382
01.01.86 .....	4 159 187	4 035 839	123 348	35 766	28 503	8 868	11 332	38 879
01.01.87 .....	4 175 521	4 044 379	131 142	37 880	28 797	9 374	11 320	43 771
01.01.88 .....	4 198 289	4 051 992	146 297	39 509	29 420	10 639	11 350	55 379
01.01.89 .....	4 220 686	4 060 393	160 293	40 037	29 972	11 878	11 292	67 114
01.01.90 .....	4 233 116	4 064 818	168 298	38 089	29 107	13 551	10 769	76 782
01.01.91 .....	4 249 830	4 075 162	174 668	37 285	28 208	14 663	10 558	83 954
01.01.92 .....	4 273 634	4 090 640	182 994	37 589	28 000	15 926	10 552	90 927
01.01.93 .....	4 299 167	4 106 072	193 095	38 176	28 524	18 647	10 584	97 164
01.01.94 .....	4 324 815	4 119 217	205 598	39 060	28 581	26 321	10 338	101 298
01.01.95 .....	4 348 410	4 133 362	215 048	40 608	28 853	30 276	10 211	105 100
01.01.96 .....	4 369 957	4 146 160	223 797	41 643	29 188	33 200	10 037	109 729
01.01.97 .....	4 392 714	4 160 522	232 192	43 696	29 491	34 486	9 879	114 640
01.01.98 .....	4 417 599	4 172 894	244 705	47 886	30 250	35 733	9 694	121 142
Prosent <i>Per cent</i>								
01.11.70 .....	100,0	98,5	1,5	0,7	0,4	0,1	0,2	0,1
01.11.80 .....	100,0	97,7	2,3	0,8	0,6	0,2	0,3	0,5
01.01.86 .....	100,0	97,0	3,0	0,9	0,7	0,2	0,3	0,9
01.01.87 .....	100,0	96,9	3,1	0,9	0,7	0,2	0,3	1,0
01.01.88 .....	100,0	96,5	3,5	0,9	0,7	0,3	0,3	1,3
01.01.89 .....	100,0	96,2	3,8	0,9	0,7	0,3	0,3	1,6
01.01.90 .....	100,0	96,0	4,0	0,9	0,7	0,3	0,3	1,8
01.01.91 .....	100,0	95,9	4,1	0,9	0,7	0,3	0,2	2,0
01.01.92 .....	100,0	95,7	4,3	0,9	0,7	0,4	0,2	2,1
01.01.93 .....	100,0	95,5	4,5	0,9	0,7	0,4	0,2	2,3
01.01.94 .....	100,0	95,2	4,8	0,9	0,7	0,6	0,2	2,3
01.01.95 .....	100,0	95,1	4,9	0,9	0,7	0,7	0,2	2,4
01.01.96 .....	100,0	94,9	5,1	1,0	0,7	0,8	0,2	2,5
01.01.97 .....	100,0	94,7	5,3	1,0	0,7	0,8	0,2	2,6
01.01.98 .....	100,0	94,5	5,5	1,1	0,7	0,8	0,2	2,7
Prosent av innvandrerbefolkningen <i>Per cent of immigrant population</i>								
01.11.70 .....	.	.	100,0	44,8	25,7	9,8	13,7	6,0
01.11.80 .....	.	.	100,0	32,8	23,8	7,5	12,4	23,5
01.01.86 .....	.	.	100,0	29,0	23,1	7,2	9,2	31,5
01.01.87 .....	.	.	100,0	28,9	22,0	7,1	8,6	33,4
01.01.88 .....	.	.	100,0	27,0	20,1	7,3	7,8	37,9
01.01.89 .....	.	.	100,0	25,0	18,7	7,4	7,0	41,9
01.01.90 .....	.	.	100,0	22,6	17,3	8,1	6,4	45,6
01.01.91 .....	.	.	100,0	21,3	16,1	8,4	6,0	48,1
01.01.92 .....	.	.	100,0	20,5	15,3	8,7	5,8	49,7
01.01.93 .....	.	.	100,0	19,8	14,8	9,7	5,5	50,3
01.01.94 .....	.	.	100,0	19,0	13,9	12,8	5,0	49,3
01.01.95 .....	.	.	100,0	18,9	13,4	14,1	4,7	48,9
01.01.96 .....	.	.	100,0	18,6	13,0	14,8	4,5	49,0
01.01.97 .....	.	.	100,0	18,8	12,7	14,9	4,3	49,4
01.01.98 .....	.	.	100,0	19,6	12,4	14,6	4,0	49,5

<sup>1</sup>Eget, mors eller fars fødeland hvis det er utenlandsk, ellers Norge. <sup>2</sup>Personer med 2 utenlandsfødte foreldre.

<sup>1</sup>The person's, mother's or father's country of birth if it is foreign, otherwise Norway. <sup>2</sup>Persons with 2 foreign-born parents.

**2.15. Folkemengde, etter alder (10-årig) og innvandrerbefolkningens landbakgrunn<sup>1</sup>. 1. januar 1998**  
*Population, by age (10-year age group) and country background<sup>1</sup> of immigrant population. 1 January 1998*

Landbakgrunn <i>Country background</i>	I alt <i>Total</i>	Alder Age									
		0-9	10-19	20-29	30-39	40-49	50-59	60-69	70-79	80-89	90-
<b>I alt Total .....</b>	<b>4 417 599</b>	<b>607 036</b>	<b>531 696</b>	<b>635 256</b>	<b>660 769</b>	<b>616 056</b>	<b>501 513</b>	<b>349 875</b>	<b>330 985</b>	<b>160 774</b>	<b>23 639</b>
Norge <i>Norway</i> .....	4 172 894	573 023	502 742	594 854	605 718	577 948	477 627	336 940	323 120	157 825	23 097
Utlandet i alt <i>Abroad, total</i> .....	244 705	34 013	28 954	40 402	55 051	38 108	23 886	12 935	7 865	2 949	542
<b>Europa i alt</b> <b><i>Europe, total</i> .....</b>	<b>123 121</b>	<b>11 282</b>	<b>10 682</b>	<b>19 300</b>	<b>25 548</b>	<b>21 546</b>	<b>16 934</b>	<b>9 607</b>	<b>5 995</b>	<b>1 883</b>	<b>344</b>
Danmark <i>Denmark</i> .....	18 388	714	721	1 948	3 566	2 949	3 375	3 159	1 571	335	50
Finland .....	5 406	278	229	777	1 190	1 355	942	377	175	76	7
Færøylene <i>Faeroe</i> <i>Islands</i> .....	856	64	53	161	150	133	114	107	55	17	2
Island <i>Iceland</i> .....	3 589	619	425	622	851	617	234	134	60	25	2
Sverige <i>Sweden</i> .....	19 546	946	834	4 312	4 479	3 253	2 898	988	1 168	516	152
Bosnia-Hercegovina <i>Bosnia Herzegovina</i>	11 883	1 848	2 042	1 741	2 071	1 944	881	956	341	55	4
Frankrike <i>France</i> .....	2 075	143	124	410	516	391	236	127	93	29	6
Italia <i>Italy</i> .....	1 097	39	28	146	240	230	216	125	58	12	3
Jugoslavia <i>Yugoslavia</i> Nederland	9 061	2 119	1 595	1 412	2 094	1 093	467	191	75	14	1
Nederlands .....	3 561	311	243	412	780	790	523	283	163	48	8
Polen <i>Poland</i> .....	5 986	473	779	786	1 355	1 407	586	208	333	55	4
Portugal .....	670	35	54	116	161	129	107	53	15	-	-
Romania .....	819	53	77	210	246	129	42	25	22	14	1
Russland <i>Russia</i> .....	1 923	163	373	489	453	257	90	46	32	17	3
Spania <i>Spain</i> .....	1 263	34	49	199	312	275	219	125	39	10	1
Storbritannia <i>United Kingdom</i> .....	10 568	537	392	962	2 087	2 507	2 327	749	756	226	25
Sveits <i>Switzerland</i> ..	851	34	43	103	177	153	157	103	67	12	2
Tyrkia <i>Turkey</i> .....	9 252	2 076	1 725	2 072	1 744	1 001	448	150	27	9	-
Tyskland <i>Germany</i> ..	7 870	267	294	913	1 389	1 430	1 831	930	487	272	57
Ungarn <i>Hungary</i> .....	1 644	55	58	160	281	262	349	328	125	23	3
Østerrike <i>Austria</i> ..	729	10	14	74	135	149	187	91	40	25	4
Europa ellers <i>Rest of Europe</i> .....	6 084	464	530	1 275	1 271	1 092	705	352	293	93	9
<b>Afrika i alt</b> <b><i>Africa, total</i> .....</b>	<b>21 322</b>	<b>4 677</b>	<b>2 948</b>	<b>4 036</b>	<b>5 943</b>	<b>2 355</b>	<b>854</b>	<b>340</b>	<b>128</b>	<b>33</b>	<b>8</b>
Algerie <i>Algeria</i> .....	746	123	69	80	292	116	40	23	-	2	1
Etiopia <i>Ethiopia</i> .....	2 166	426	237	514	669	260	48	9	3	-	-
Gambia .....	889	146	73	164	345	139	21	1	-	-	-
Ghana .....	1 367	333	140	229	503	139	19	3	1	-	-
Marokko <i>Morocco</i> ..	4 765	1 051	703	833	1 246	555	260	97	18	2	-
Somalia .....	5 767	1 842	1 167	1 199	1 120	294	98	32	15	-	-
Afrika ellers <i>Rest of Africa</i> .....	5 622	756	559	1 017	1 768	852	368	175	91	29	7
<b>Asia i alt</b> <b><i>Asia, total</i> .....</b>	<b>80 692</b>	<b>16 302</b>	<b>13 225</b>	<b>14 498</b>	<b>19 148</b>	<b>10 725</b>	<b>4 306</b>	<b>1 656</b>	<b>658</b>	<b>152</b>	<b>22</b>
Filippinene <i>Philippines</i>	5 020	516	532	914	1 535	1 065	353	75	26	4	-
Hongkong <i>Hong Kong</i> .....	754	113	143	71	191	166	35	20	15	-	-
India .....	5 523	1 091	791	857	1 149	941	445	145	78	25	1
Irak <i>Iraq</i> .....	4 218	1 056	695	806	1 022	420	120	67	24	8	-
Iran .....	8 877	1 318	1 563	1 230	3 039	1 180	324	162	50	9	2
Japan .....	591	33	53	68	108	141	114	63	9	2	-
Kina <i>China</i> .....	3 304	524	310	494	842	546	236	173	128	45	6
Libanon <i>Lebanon</i> .....	1 338	349	140	213	468	104	39	19	5	1	-
Pakistan .....	20 924	5 150	4 619	3 660	3 177	2 488	1 389	328	94	17	2
Sri Lanka .....	8 551	2 037	838	1 719	2 788	853	207	78	27	4	-
Thailand .....	2 694	205	398	641	855	498	85	11	1	-	-
Vietnam .....	14 595	3 137	2 597	3 115	2 847	1 626	659	409	164	32	9
Asia ellers <i>Rest of Asia</i> .....	4 303	773	546	710	1 127	697	300	106	37	5	2

<sup>1</sup>Eget, mors eller fars fødeland for personer med 2 utenlandsfødte foreldre, ellers Norge.

<sup>1</sup>The person's, mother's or father's country for persons with 2 foreign-born parents.

**2.15. Folkemengde, etter alder (10-årig) og innvandrerbefolkningens landbakgrunn<sup>1</sup>. 1. januar 1998**  
 (forts.) *Population, by age (10-year age group) and country background<sup>1</sup> of immigrant population. 1 January 1998*

Landbakgrunn <i>Country background</i>	I alt <i>Total</i>	Alder Age									
		0-9	10-19	20-29	30-39	40-49	50-59	60-69	70-79	80-89	90-
<b>Nord- og Mellom-Amerika i alt</b>											
<b><i>North and Central America, total .....</i></b>											
	<b>10 195</b>	<b>547</b>	<b>651</b>	<b>1 161</b>	<b>2 024</b>	<b>1 782</b>	<b>1 038</b>	<b>1 041</b>	<b>955</b>	<b>833</b>	<b>163</b>
Canada .....	1 121	74	69	143	242	195	96	137	94	62	9
USA <i>United States</i> ...	7 777	361	416	744	1 444	1 379	811	861	842	767	152
Mellom-Amerika											
<i>Central America</i> .....	1 297	112	166	274	338	208	131	43	19	4	2
<b>Sør-Amerika i alt</b>											
<b><i>South America, total</i></b>											
	<b>8 579</b>	<b>1 174</b>	<b>1 381</b>	<b>1 260</b>	<b>2 201</b>	<b>1 551</b>	<b>643</b>	<b>243</b>	<b>89</b>	<b>33</b>	<b>4</b>
Brasil <i>Brazil</i> .....	648	55	95	126	206	109	32	16	7	2	-
Chile .....	6 145	936	1 087	834	1 560	1 122	418	123	50	13	2
Sør-Amerika ellers											
<i>Rest of South America</i>	1 786	183	199	300	435	320	193	104	32	18	2
<b>Oseania i alt</b>											
<b><i>Oceania, total .....</i></b>											
	<b>796</b>	<b>31</b>	<b>67</b>	<b>147</b>	<b>187</b>	<b>149</b>	<b>111</b>	<b>48</b>	<b>40</b>	<b>15</b>	<b>1</b>

<sup>1</sup>Eget, mors eller fars fødeland for personer med 2 utenlandsfødte foreldre, ellers Norge.  
<sup>1</sup>The person's, mother's or father's country for persons with 2 foreign-born parents.

**Figur 3.1. Barn 0-17 år, etter hvem de bor sammen med og fylke. 1. januar 1997. Prosent**  
*Children 0-17 years of age, by whom they live with and county. 1 January 1997. Per cent*

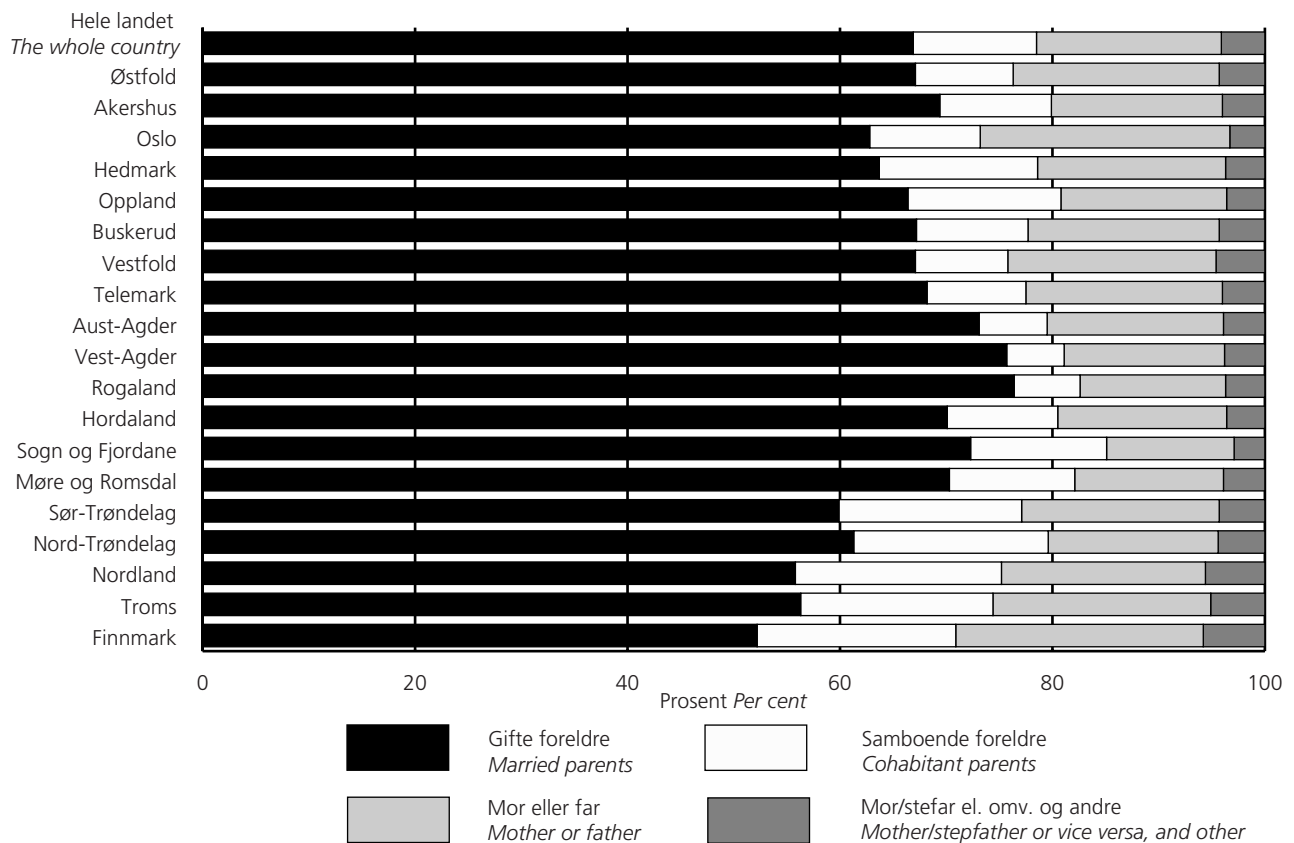

**Figur 3.2. Barn 0-17 år, etter søskenforhold. Hele landet. 1989, 1991, 1993, 1995 og 1997**  
*Children 0-17 years of age, by relationship to siblings. The whole country. 1989, 1991, 1993, 1995 and 1997*

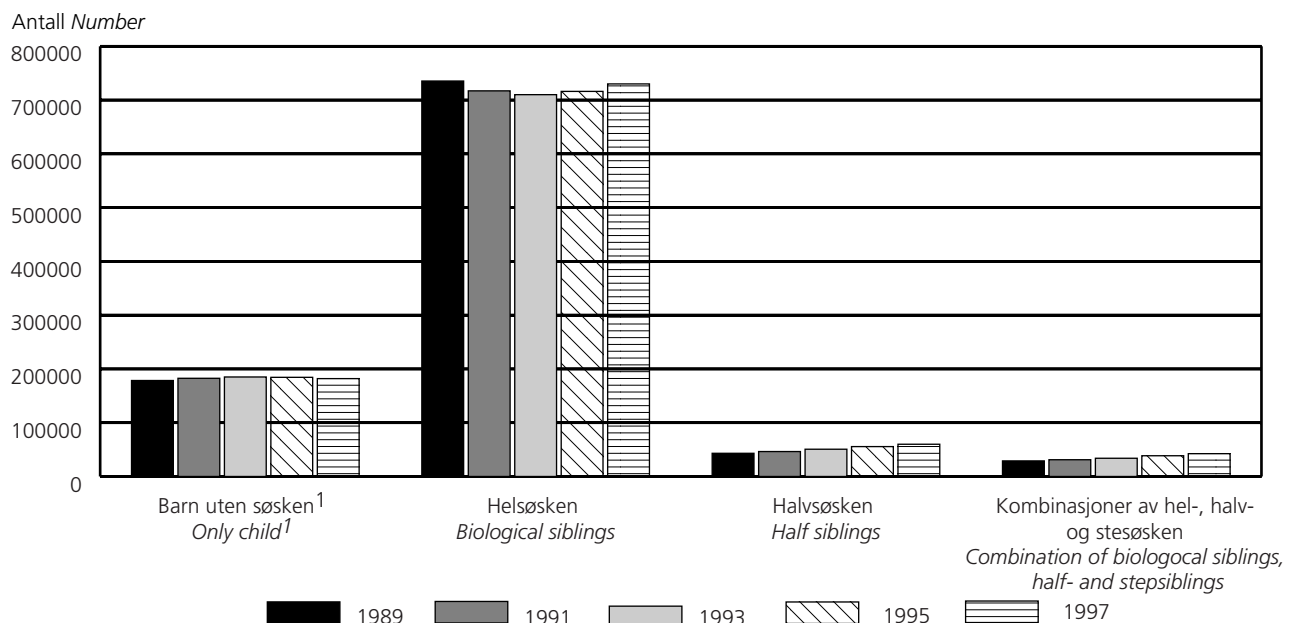

<sup>1</sup> I betydningen eneste hjemmeboende barn.  
<sup>1</sup> Meaning the only child living at home.

**Figur 3.3. Barn 0-17 år, etter tallet på hjemmeboende søsken uansett alder. 1989, 1991, 1993, 1995 og 1997. Prosent**  
*Children 0-17 years of age, by number of siblings regardless of age. 1989, 1991, 1993, 1995 and 1997. Per cent*

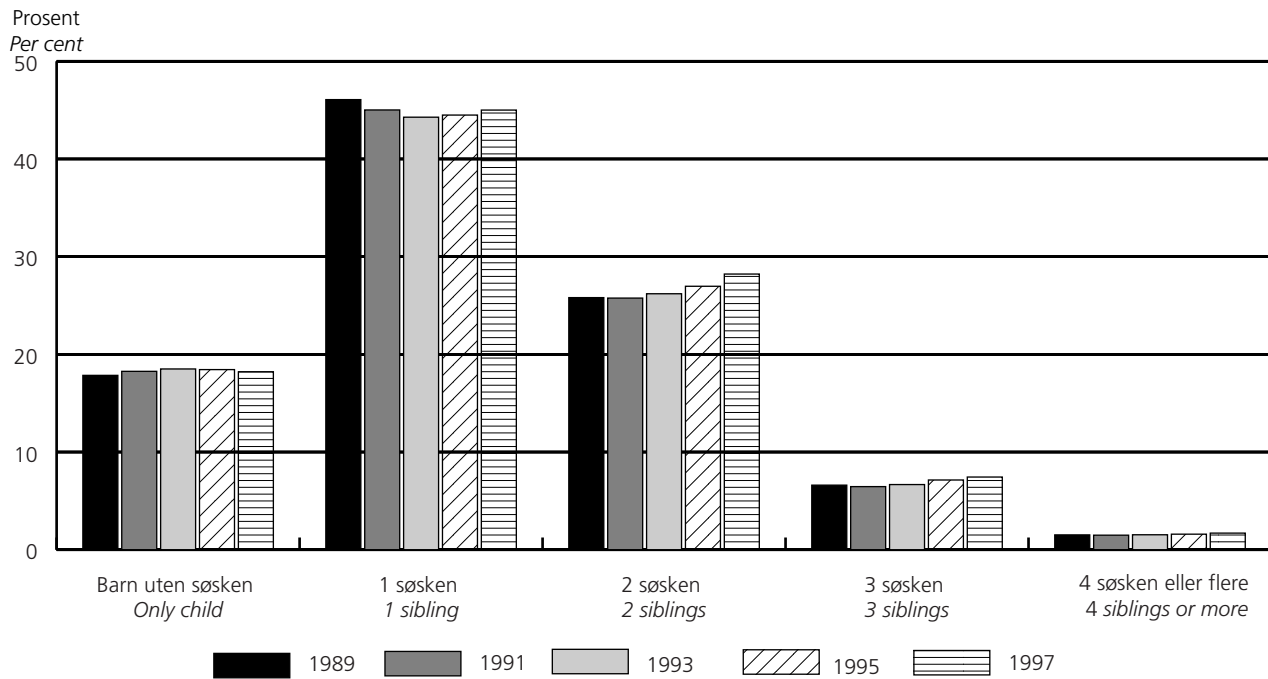



**3.1. Barn 0-17 år, etter familietype og hjemmeboende søsken uansett alder. Hele landet. 1. januar 1997**  
*Children 0-17 years of age, by type of family and siblings living at home regardless of age. The whole country. 1 January 1997*

Barns alder Age of children	I alt Total		Gifte foreldre Married parents		Samboende foreldre Cohabitant parents		Mor Mother	
	Uten søsken <sup>1</sup> Only child <sup>1</sup>	Med søsken <sup>2</sup> With siblings <sup>2</sup>	Uten søsken	Med søsken	Uten søsken	Med søsken	Uten søsken	Med søsken
<b>I alt Total .....</b>	<b>181 993</b>	<b>832 946</b>	<b>69 382</b>	<b>609 765</b>	<b>38 098</b>	<b>79 646</b>	<b>61 811</b>	<b>97 305</b>
0 .....	24 361	36 409	8 917	23 452	10 984	10 450	4 364	2 344
1 .....	23 018	37 352	9 932	25 560	8 779	8 886	4 163	2 768
2 .....	17 768	42 491	7 581	30 017	5 714	8 767	4 270	3 407
3 .....	13 009	47 114	4 800	33 622	3 483	8 586	4 439	4 348
4 .....	10 423	50 434	3 257	36 295	2 238	8 081	4 551	5 063
5 .....	9 272	52 406	2 619	37 935	1 631	7 094	4 532	5 846
6 .....	7 920	53 707	2 184	38 964	1 099	6 171	4 110	6 367
7 .....	7 049	52 873	1 890	38 507	840	4 903	3 776	6 783
8 .....	6 449	51 686	1 835	37 665	613	3 990	3 379	6 840
9 .....	5 798	49 106	1 728	36 181	493	3 030	2 953	6 552
10 .....	5 588	47 980	1 771	35 598	393	2 410	2 706	6 343
11 .....	5 519	46 661	1 876	34 931	350	1 807	2 520	6 216
12 .....	5 794	45 723	2 142	34 398	318	1 446	2 455	5 980
13 .....	6 174	44 916	2 502	33 885	256	1 218	2 415	5 942
14 .....	6 975	45 280	2 996	34 360	282	946	2 608	5 924
15 .....	7 824	44 048	3 649	33 640	234	785	2 657	5 706
16 .....	8 945	43 088	4 370	32 848	202	611	2 884	5 506
17 .....	10 107	41 672	5 333	31 907	189	465	3 029	5 370
	Far Father		Mor/stefar <sup>3</sup> Mother/stepfather <sup>3</sup>		Far/stemor <sup>3</sup> Father/stepmother <sup>3</sup>		Andre <sup>4</sup> Others <sup>4</sup>	
	Uten søsken	Med søsken	Uten søsken	Med søsken	Uten søsken	Med søsken	Uten søsken	Med søsken
<b>I alt .....</b>	<b>8 434</b>	<b>9 226</b>	<b>3 254</b>	<b>31 588</b>	<b>415</b>	<b>3 726</b>	<b>599</b>	<b>1 690</b>
0 .....	44	17	22	120	13	6	17	20
1 .....	62	46	44	48	26	10	12	34
2 .....	126	90	59	132	4	17	14	61
3 .....	195	160	57	306	9	25	26	67
4 .....	248	202	98	675	4	39	27	79
5 .....	318	274	125	1 112	6	56	41	89
6 .....	325	393	154	1 606	17	73	31	133
7 .....	357	410	153	2 018	9	110	24	142
8 .....	393	515	174	2 416	16	145	39	115
9 .....	395	538	184	2 496	12	181	33	128
10 .....	438	630	218	2 641	22	234	40	124
11 .....	496	638	229	2 689	11	272	37	108
12 .....	557	700	259	2 723	24	355	39	121
13 .....	681	765	244	2 620	33	393	43	93
14 .....	720	837	288	2 674	36	422	45	117
15 .....	890	922	288	2 477	53	428	53	90
16 .....	1 085	1 023	321	2 541	46	471	37	88
17 .....	1 104	1 066	337	2 294	74	489	41	81

<sup>1</sup> Barn uten søsken betyr «eneste hjemmeboende barn i familien». Barnet kan være enebarn, eller det kan ha søsken som har flyttet ut av familien. <sup>2</sup> Hjemmeboende søsken, dvs. søsken som er registrert på samme adresse som barnet selv. Det skilles ikke mellom hel-, halv- og stesøsken. <sup>3</sup> Kan være både gifte foreldre og samboende foreldre (med minst ett felles barn). <sup>4</sup> Barn som bor alene sammen med søsken eller sammen med bare stemor/stefar. Det kan også være barnehjemsbarn eller adoptivbarn hvor adopsjonen ennå ikke er formelt i orden.

<sup>1</sup> Only child meaning children living at home. <sup>2</sup> Siblings living at home, at the same address as the child. <sup>3</sup> Married or cohabitant couples with at least one common child.

<sup>4</sup> Children living alone or together with siblings or with stepmother/stepfather only. The group may also include children in nursing homes or adopted children not yet formally registered.

### 3.2. Barn 0-17 år, etter familietype og hjemmeboende søsken uansett alder og fylke. 1. januar 1997. Absolutte tall og prosent

Children 0-17 years of age, by type of family and siblings living at home regardless of age and county. 1 January 1997. Number and per cent

Fylke County	I alt Total		Gifte foreldre Married parents		Samboende foreldre Cohabitant parents		Mor Mother	
	Uten søsken <sup>1</sup> Only child <sup>1</sup>	Med søsken <sup>2</sup> With siblings <sup>2</sup>	Uten søsken	Med søsken	Uten søsken	Med søsken	Uten søsken	Med søsken
Absolutte tall <i>Number</i>								
<b>Hele landet <i>The whole country</i> .....</b>	<b>181 993</b>	<b>832 946</b>	<b>69 382</b>	<b>609 765</b>	<b>38 098</b>	<b>79 646</b>	<b>61 811</b>	<b>97 305</b>
Østfold .....	10 204	41 578	4 302	30 427	1 805	2 937	3 373	5 805
Akershus .....	19 949	88 177	8 649	66 357	4 058	7 275	5 777	9 726
Oslo .....	24 478	69 825	9 383	49 863	4 320	5 492	9 170	11 093
Hedmark .....	6 901	31 925	2 435	22 305	1 775	3 988	2 194	3 902
Oppland .....	6 797	31 620	2 558	22 932	1 695	3 841	2 095	3 170
Buskerud .....	9 715	41 039	3 920	30 178	1 923	3 427	3 132	5 064
Vestfold .....	8 467	38 112	3 321	27 918	1 467	2 594	2 994	5 288
Telemark .....	6 541	29 542	2 550	22 046	1 256	2 103	2 235	3 748
Aust-Agder .....	3 754	20 540	1 692	16 054	529	1 035	1 262	2 350
Vest-Agder .....	5 621	32 697	2 687	26 303	687	1 382	1 858	3 403
Rogaland .....	13 667	82 228	6 458	66 800	2 153	3 846	4 176	7 613
Hordaland .....	16 453	88 327	6 258	67 209	3 604	7 321	5 631	9 405
Sogn og Fjordane .....	3 370	23 378	1 203	18 124	956	2 470	1 031	1 789
Møre og Romsdal .....	8 498	49 924	3 064	38 003	2 073	4 843	2 836	4 491
Sør-Trøndelag .....	11 285	48 448	3 445	32 331	2 998	7 308	4 045	5 857
Nord-Trøndelag .....	4 915	25 908	1 541	17 342	1 395	4 251	1 578	2 801
Nordland .....	10 299	46 594	2 917	28 828	2 712	8 332	3 873	5 858
Troms .....	7 279	28 624	2 077	18 143	1 793	4 686	2 867	3 746
Finnmark .....	3 800	14 460	922	8 602	899	2 515	1 684	2 196

Prosent av «barn i alt» *Per cent of «children, total»*

<b>Hele landet .....</b>	<b>17,9</b>	<b>82,1</b>	<b>6,8</b>	<b>60,1</b>	<b>3,8</b>	<b>7,8</b>	<b>6,1</b>	<b>9,6</b>
Østfold .....	19,7	80,3	8,3	58,8	3,5	5,7	6,5	11,2
Akershus .....	18,4	81,6	8,0	61,4	3,8	6,7	5,3	9,0
Oslo .....	26,0	74,0	9,9	52,9	4,6	5,8	9,7	11,8
Hedmark .....	17,8	82,2	6,3	57,4	4,6	10,3	5,7	10,0
Oppland .....	17,7	82,3	6,7	59,7	4,4	10,0	5,5	8,3
Buskerud .....	19,1	80,9	7,7	59,5	3,8	6,8	6,2	10,0
Vestfold .....	18,2	81,8	7,1	59,9	3,1	5,6	6,4	11,4
Telemark .....	18,1	81,9	7,1	61,1	3,5	5,8	6,2	10,4
Aust-Agder .....	15,5	84,5	7,0	66,1	2,2	4,3	5,2	9,7
Vest-Agder .....	14,7	85,3	7,0	68,6	1,8	3,6	4,8	8,9
Rogaland .....	14,3	85,7	6,7	69,7	2,2	4,0	4,4	7,9
Hordaland .....	15,7	84,3	6,0	64,1	3,4	7,0	5,4	9,0
Sogn og Fjordane .....	12,6	87,4	4,5	67,8	3,6	9,2	3,9	6,7
Møre og Romsdal .....	14,5	85,5	5,2	65,0	3,5	8,3	4,9	7,7
Sør-Trøndelag .....	18,9	81,1	5,8	54,1	5,0	12,2	6,8	9,8
Nord-Trøndelag .....	15,9	84,1	5,0	56,3	4,5	13,8	5,1	9,1
Nordland .....	18,1	81,9	5,1	50,7	4,8	14,6	6,8	10,3
Troms .....	20,3	79,7	5,8	50,5	5,0	13,1	8,0	10,4
Finnmark .....	20,8	79,2	5,0	47,1	4,9	13,8	9,2	12,0

<sup>1</sup> Barn uten søsken betyr «eneste hjemmeboende barn i familien». Barnet kan være enebarn, eller det kan ha søsken som har flyttet ut av familien. <sup>2</sup> Hjemmeboende søsken, dvs. søsken som er registrert på samme adresse som barnet selv. Det skiller ikke mellom hel-, halv- og stesøsken.

<sup>1</sup> Only child meaning children living at home. <sup>2</sup> Siblings living at home, at the same address as the child.

**3.2. Barn 0-17 år, etter familietype og hjemmeboende søsken uansett alder og fylke. 1. januar 1997. Absolutte tall og prosent**  
(forts.)  
*Children 0-17 years of age, by type of family and siblings living at home regardless of age and county. 1 January 1997. Number and per cent*

Fylke	Far Father		Mor/stefar <sup>1</sup> Mother/stepfather <sup>1</sup>		Far/stemor <sup>1</sup> Father/stepmother <sup>1</sup>		Andre <sup>2</sup> Others <sup>2</sup>	
	Uten søsken <sup>3</sup>	Med søsken <sup>4</sup>	Uten søsken	Med søsken	Uten søsken	Med søsken	Uten søsken	Med søsken
	Absolutte tall							
<b>Hele landet</b> .....	<b>8 434</b>	<b>9 226</b>	<b>3 254</b>	<b>31 588</b>	<b>415</b>	<b>3 726</b>	<b>599</b>	<b>1 690</b>
Østfold .....	443	438	225	1 657	18	197	38	117
Akershus .....	967	943	376	3 251	63	467	59	158
Oslo .....	991	852	429	1 925	80	377	105	223
Hedmark .....	363	414	98	1 108	17	153	19	55
Oppland .....	321	388	106	1 124	7	123	15	42
Buskerud .....	504	426	175	1 660	25	185	36	99
Vestfold .....	426	409	201	1 606	24	188	34	109
Telemark .....	333	355	135	1 075	13	108	19	107
Aust-Agder .....	167	254	76	704	8	98	20	45
Vest-Agder .....	216	307	130	1 102	12	134	31	66
Rogaland .....	543	775	251	2 695	38	332	48	167
Hordaland .....	647	910	236	3 033	26	320	51	129
Sogn og Fjordane .....	129	246	39	665	2	66	10	18
Møre og Romsdal .....	351	500	141	1 822	16	182	17	83
Sør-Trøndelag .....	596	579	159	2 080	14	224	28	69
Nord-Trøndelag .....	284	283	88	1 092	13	103	16	36
Nordland .....	581	593	168	2 641	17	252	31	90
Troms .....	388	365	126	1 513	13	136	15	35
Finmark .....	184	189	95	835	9	81	7	42
	Prosent av «barn i alt»							
<b>Hele landet</b> .....	<b>0,8</b>	<b>0,9</b>	<b>0,3</b>	<b>3,1</b>	<b>0,0</b>	<b>0,4</b>	<b>0,1</b>	<b>0,2</b>
Østfold .....	0,9	0,8	0,4	3,2	0,0	0,4	0,1	0,2
Akershus .....	0,9	0,9	0,3	3,0	0,1	0,4	0,1	0,1
Oslo .....	1,1	0,9	0,5	2,0	0,1	0,4	0,1	0,2
Hedmark .....	0,9	1,1	0,3	2,9	0,0	0,4	0,0	0,1
Oppland .....	0,8	1,0	0,3	2,9	0,0	0,3	0,0	0,1
Buskerud .....	1,0	0,8	0,3	3,3	0,0	0,4	0,1	0,2
Vestfold .....	0,9	0,9	0,4	3,4	0,1	0,4	0,1	0,2
Telemark .....	0,9	1,0	0,4	3,0	0,0	0,3	0,1	0,3
Aust-Agder .....	0,7	1,0	0,3	2,9	0,0	0,4	0,1	0,2
Vest-Agder .....	0,6	0,8	0,3	2,9	0,0	0,3	0,1	0,2
Rogaland .....	0,6	0,8	0,3	2,8	0,0	0,3	0,1	0,2
Hordaland .....	0,6	0,9	0,2	2,9	0,0	0,3	0,0	0,1
Sogn og Fjordane .....	0,5	0,9	0,1	2,5	0,0	0,2	0,0	0,1
Møre og Romsdal .....	0,6	0,9	0,2	3,1	0,0	0,3	0,0	0,1
Sør-Trøndelag .....	1,0	1,0	0,3	3,5	0,0	0,4	0,0	0,1
Nord-Trøndelag .....	0,9	0,9	0,3	3,5	0,0	0,3	0,1	0,1
Nordland .....	1,0	1,0	0,3	4,6	0,0	0,4	0,1	0,2
Troms .....	1,1	1,0	0,4	4,2	0,0	0,4	0,0	0,1
Finmark .....	1,0	1,0	0,5	4,6	0,0	0,4	0,0	0,2

<sup>1</sup> Kan være både gifte og samboende foreldre (minst ett felles barn). <sup>2</sup> Barn som bor alene sammen med søsken eller sammen med bare stemor/stefar. Det kan også være barnehjemsbarn eller adoptivbarn hvor adopsjonen ennå ikke er formelt i orden. <sup>3</sup> Barn uten søsken betyr «eneste hjemmeboende barn i familien». Barnet kan være enebarn, eller det kan ha søsken som er flyttet ut av familien. <sup>4</sup> Hjemmeboende søsken, dvs. søsken som er registrert på samme adresse som barnet selv. Det skiller ikke mellom hel-, halv- og stesøsken.

<sup>1</sup> Married or cohabitant couples with at least one common child. <sup>2</sup> Children living alone or together with siblings or with stepmother/stepfather only. The group may also include children in nursing homes or adopted children not yet formally registered. <sup>3</sup> Only child meaning children living at home. <sup>4</sup> Siblings living at home, at the same address as the child.

## 3.3. Barn 0-17 år, etter søskenforhold og hjemmeboende søsken uansett alder. 1. januar 1997

*Children 0-17 years of age, by relationship to siblings living at home regardless of siblings' age. 1 January 1997*

Barns alder Age of children total <sup>1</sup>	Søskenforhold Sibling relationship									
	Barn i alt <sup>1</sup> Children, total	Uten søsken <sup>2</sup> i alt Only child <sup>2</sup> , total	Med søsken <sup>3</sup> i alt Children with siblings <sup>3</sup>	Hel-søsken Biological siblings	Halv-søsken Half siblings	Ste-søsken Step- siblings	Hel-/halv-søsken Biological siblings/ half siblings	Hel-/ste-søsken Biological siblings/ step- siblings	Halv-/ste-søsken Half siblings/ step- siblings	Hel-/halv-/stesøsken Biological siblings/ half siblings/ step- siblings
<b>I alt Total .....</b>	<b>1 014 939</b>	<b>181 993</b>	<b>832 946</b>	<b>730 032</b>	<b>59 958</b>	<b>549</b>	<b>40 040</b>	<b>570</b>	<b>1 105</b>	<b>692</b>
0 .....	60 770	24 361	36 409	29 614	4 756	5	2 029	1	3	1
1 .....	60 370	23 018	37 352	30 945	4 317	1	2 089	-	-	-
2 .....	60 259	17 768	42 491	36 340	3 663	5	2 479	2	2	-
3 .....	60 123	13 009	47 114	41 103	3 368	7	2 629	2	5	-
4 .....	60 857	10 423	50 434	44 338	3 318	4	2 744	7	14	9
5 .....	61 678	9 272	52 406	46 165	3 407	17	2 768	10	26	13
6 .....	61 627	7 920	53 707	47 164	3 679	11	2 780	21	35	17
7 .....	59 922	7 049	52 873	46 413	3 726	14	2 603	28	54	35
8 .....	58 135	6 449	51 686	45 227	3 658	18	2 652	21	75	35
9 .....	54 904	5 798	49 106	42 995	3 506	19	2 428	23	72	63
10 .....	53 568	5 588	47 980	42 138	3 292	25	2 352	31	83	59
11 .....	52 180	5 519	46 661	41 106	3 092	39	2 229	45	81	69
12 .....	51 517	5 794	45 723	40 433	2 948	51	2 080	49	93	69
13 .....	51 090	6 174	44 916	39 804	2 882	70	1 922	56	114	68
14 .....	52 255	6 975	45 280	40 388	2 754	64	1 823	61	120	70
15 .....	51 872	7 824	44 048	39 508	2 618	57	1 635	62	112	56
16 .....	52 033	8 945	43 088	38 680	2 543	70	1 514	84	118	79
17 .....	51 779	10 107	41 672	37 671	2 431	72	1 284	67	98	49

<sup>1</sup> Barn i alt omfatter kun hjemmeboende barn 0-17 år. Barn 0-17 år som er registrert flyttet hjemmefra, har giftet seg eller fått egne barn, er utelatt. <sup>2</sup> Barn uten søsken betyr «eneste hjemmeboende barn i familien». Barnet kan være enebarn, eller det kan ha søsken som har flyttet ut av familien. <sup>3</sup> Hjemmeboende søsken, dvs. søsken som er registrert på samme adresse som barnet selv. Det skilles ikke mellom hel-, halv- og stesøsken.

<sup>1</sup> Children, total only includes children 0-17 years of age who live at home. Children 0-17 years who are registered as having left the family home, who have married, or who have their own children are not included. <sup>2</sup> Only child meaning children living at home. <sup>3</sup> Siblings living at home, at the same address as the child.

### 3.4. Barn 0-17 år, etter søskenforhold og hjemmeboende søsken uansett alder og fylke. 1. januar 1997. Absolutte tall og prosent

*Children 0-17 years of age, by relationship to siblings living at home regardless of siblings' age and county. 1 January 1997. Number and per cent*

Fylke County	Barn i alt <sup>1</sup> <i>Children, total<sup>1</sup></i>	Uten søsken <sup>2</sup> i alt <i>Only child<sup>2</sup>, total</i>	Med søsken <sup>3</sup> i alt <i>Children with siblings<sup>3</sup>, total</i>	Søskenforhold <i>Sibling relationship</i>						
				Hel- søsken <i>Biological siblings</i>	Halv- søsken <i>Half siblings</i>	Ste- søsken <i>Step- siblings</i>	Hel-/halv- søsken <i>Biological half siblings</i>	Hel-/ste- søsken <i>Biological step- siblings</i>	Halv-/ste- søsken <i>Half step- siblings</i>	Hel-/halv-/ stesøsken <i>Biological half siblings/ step- siblings</i>
Absolutte tall <i>Number</i>										
<b>Hele landet <i>The whole country</i> .....</b>	<b>1 014 939</b>	<b>181 993</b>	<b>832 946</b>	<b>730 032</b>	<b>59 958</b>	<b>549</b>	<b>40 040</b>	<b>570</b>	<b>1 105</b>	<b>692</b>
Østfold .....	51 782	10 204	41 578	36 101	3 523	28	1 812	34	46	34
Akershus .....	108 126	19 949	88 177	78 633	5 753	62	3 470	85	116	58
Oslo .....	94 303	24 478	69 825	62 153	4 941	48	2 541	31	68	43
Hedmark .....	38 826	6 901	31 925	28 203	2 192	18	1 399	15	64	34
Oppland .....	38 417	6 797	31 620	28 265	2 009	23	1 248	21	30	24
Buskerud .....	50 754	9 715	41 039	36 042	3 158	35	1 673	38	63	30
Vestfold .....	46 579	8 467	38 112	33 048	3 037	39	1 869	54	39	26
Telemark .....	36 083	6 541	29 542	25 846	2 200	26	1 401	24	25	20
Aust-Agder .....	24 294	3 754	20 540	18 353	1 203	13	902	26	26	17
Vest-Agder .....	38 318	5 621	32 697	29 302	1 826	21	1 466	16	38	28
Rogaland .....	95 895	13 667	82 228	73 996	4 424	51	3 550	66	80	61
Hordaland .....	104 780	16 453	88 327	78 427	5 475	32	4 168	47	92	86
Sogn og Fjordane .....	26 748	3 370	23 378	21 186	1 031	5	1 120	4	17	15
Møre og Romsdal .....	58 422	8 498	49 924	44 025	3 192	21	2 540	20	74	52
Sør-Trøndelag .....	59 733	11 285	48 448	41 579	4 149	48	2 530	22	76	44
Nord-Trøndelag .....	30 823	4 915	25 908	22 351	1 976	10	1 472	25	50	24
Nordland .....	56 893	10 299	46 594	37 780	4 914	41	3 672	21	117	49
Troms .....	35 903	7 279	28 624	23 378	3 134	13	1 999	17	57	26
Finmark .....	18 260	3 800	14 460	11 364	1 821	15	1 208	4	27	21
Prosent av «barn i alt» <i>Per cent of «children, total»</i>   Prosent av «barn med søsken i alt» <i>Per cent of «children with siblings, total»</i>										
<b>Hele landet <i>The whole country</i> .....</b>	<b>100,0</b>	<b>17,9</b>	<b>82,1</b>	<b>87,6</b>	<b>7,2</b>	<b>0,1</b>	<b>4,8</b>	<b>0,1</b>	<b>0,1</b>	<b>0,1</b>
Østfold .....	100,0	19,7	80,3	86,8	8,5	0,1	4,4	0,1	0,1	0,1
Akershus .....	100,0	18,4	81,6	89,2	6,5	0,1	3,9	0,1	0,1	0,1
Oslo .....	100,0	26,0	74,0	89,0	7,1	0,1	3,6	0,0	0,1	0,1
Hedmark .....	100,0	17,8	82,2	88,3	6,9	0,1	4,4	0,0	0,2	0,1
Oppland .....	100,0	17,7	82,3	89,4	6,4	0,1	3,9	0,1	0,1	0,1
Buskerud .....	100,0	19,1	80,9	87,8	7,7	0,1	4,1	0,1	0,2	0,1
Vestfold .....	100,0	18,2	81,8	86,7	8,0	0,1	4,9	0,1	0,1	0,1
Telemark .....	100,0	18,1	81,9	87,5	7,4	0,1	4,7	0,1	0,1	0,1
Aust-Agder .....	100,0	15,5	84,5	89,4	5,9	0,1	4,4	0,1	0,1	0,1
Vest-Agder .....	100,0	14,7	85,3	89,6	5,6	0,1	4,5	0,0	0,1	0,1
Rogaland .....	100,0	14,3	85,7	90,0	5,4	0,1	4,3	0,1	0,1	0,1
Hordaland .....	100,0	15,7	84,3	88,8	6,2	0,0	4,7	0,1	0,1	0,1
Sogn og Fjordane .....	100,0	12,6	87,4	90,6	4,4	0,0	4,8	0,0	0,1	0,1
Møre og Romsdal .....	100,0	14,5	85,5	88,2	6,4	0,0	5,1	0,0	0,1	0,1
Sør-Trøndelag .....	100,0	18,9	81,1	85,8	8,6	0,1	5,2	0,0	0,2	0,1
Nord-Trøndelag .....	100,0	15,9	84,1	86,3	7,6	0,0	5,7	0,1	0,2	0,1
Nordland .....	100,0	18,1	81,9	81,1	10,5	0,1	7,9	0,0	0,3	0,1
Troms .....	100,0	20,3	79,7	81,7	10,9	0,0	7,0	0,1	0,2	0,1
Finmark .....	100,0	20,8	79,2	78,6	12,6	0,1	8,4	0,0	0,2	0,1

<sup>1</sup> Barn i alt omfatter kun hjemmeboende barn 0-17 år. Barn 0-17 år som er registrert flyttet hjemmefra, har giftet seg eller fått egne barn, er utelatt. <sup>2</sup> Barn uten søsken betyr «eneste hjemmeboende barn i familien». Barnet kan være enebarn, eller det kan ha søsken som har flyttet ut av familien. <sup>3</sup> Hjemmeboende søsken, dvs. søsken som er registrert på samme adresse som barnet selv. Det skiller ikke mellom hel-, halv- og stesøsken.

<sup>1</sup> *Children, total only includes children 0-17 years of age who live at home. Children 0-17 years who are registered as having left the family home, who have married, or who have their own children are not included.* <sup>2</sup> *Only child meaning children living at home.* <sup>3</sup> *Siblings living at home, at the same address as the child.*

**3.5. Barn 0-17 år, etter tallet på hjemmeboende søsken<sup>1</sup> uansett alder. 1. januar 1997**  
*Children 0-17 years of age, by number of siblings<sup>1</sup> regardless of age. 1 January 1997*

Barns alder Age of children	I alt <sup>2</sup> Total <sup>2</sup>	Antall søsken Number of siblings					
		0	1	2	3	4	5-
<b>I alt Total .....</b>	<b>1 014 939</b>	<b>181 993</b>	<b>450 047</b>	<b>282 187</b>	<b>74 393</b>	<b>16 994</b>	<b>9 325</b>
0 .....	60 770	24 361	22 317	10 654	2 538	604	296
1 .....	60 370	23 018	23 173	10 616	2 613	607	343
2 .....	60 259	17 768	26 329	11 986	3 104	710	362
3 .....	60 123	13 009	29 059	13 428	3 424	784	419
4 .....	60 857	10 423	30 259	15 124	3 754	845	452
5 .....	61 678	9 272	29 972	16 941	4 121	898	474
6 .....	61 627	7 920	29 343	18 504	4 434	925	501
7 .....	59 922	7 049	27 565	19 170	4 529	1 069	540
8 .....	58 135	6 449	25 990	19 244	4 835	1 024	593
9 .....	54 904	5 798	24 054	18 438	4 909	1 099	606
10 .....	53 568	5 588	22 924	18 262	5 066	1 105	623
11 .....	52 180	5 519	22 102	17 665	5 078	1 160	656
12 .....	51 517	5 794	22 192	17 002	4 796	1 104	629
13 .....	51 090	6 174	22 156	16 401	4 663	1 100	596
14 .....	52 255	6 975	23 004	15 983	4 617	1 056	620
15 .....	51 872	7 824	23 027	15 162	4 273	1 026	560
16 .....	52 033	8 945	23 286	14 193	4 043	1 001	565
17 .....	51 779	10 107	23 295	13 414	3 596	877	490

<sup>1</sup> Hjemmeboende søsken, dvs. søsken som er registrert på samme adresse som barnet selv. Det skilles ikke mellom hel-, halv- og stesøsken. <sup>2</sup> Barn i alt omfatter kun hjemmeboende barn 0-17 år. Barn 0-17 år som er registrert flyttet hjemmefra, har giftet seg eller fått egne barn, er utelatt.

<sup>1</sup> *Siblings living at home, at the same address as the child.* <sup>2</sup> *Children, total only includes children 0-17 years of age who live at home. Children 0-17 years who are registered as having left the family home, who have married, or who have their own children are not included.*

**3.6. Barn 0-17 år, etter tallet på hjemmeboende søsken<sup>1</sup> uansett alder og fylke. 1. januar 1997. Absolutte tall og prosent**  
*Children 0-17 years of age, by number of siblings<sup>1</sup> regardless of age and county. 1 January 1997. Number and per cent*

Fylke County	I alt <sup>2</sup> Total <sup>2</sup>	Antall søsken Number of siblings					
		0	1	2	3	4	5-
Absolutte tall Number							
<b>Hele landet The whole country</b>	<b>1 014 939</b>	<b>181 993</b>	<b>450 047</b>	<b>282 187</b>	<b>74 393</b>	<b>16 994</b>	<b>9 325</b>
Østfold .....	51 782	10 204	26 238	11 644	2 708	540	448
Akershus .....	108 126	19 949	54 645	26 339	5 564	1 077	552
Oslo .....	94 303	24 478	41 589	18 363	5 999	2 233	1 641
Hedmark .....	38 826	6 901	18 935	10 101	2 228	403	258
Oppland .....	38 417	6 797	18 309	10 337	2 371	390	213
Buskerud .....	50 754	9 715	24 655	12 346	2 850	627	561
Vestfold .....	46 579	8 467	22 439	11 808	2 652	556	657
Telemark .....	36 083	6 541	16 664	9 496	2 340	518	524
Aust-Agder .....	24 294	3 754	10 120	7 681	2 084	435	220
Vest-Agder .....	38 318	5 621	15 326	12 503	3 509	904	455
Rogaland .....	95 895	13 667	37 835	32 203	9 203	1 961	1 026
Hordaland .....	104 780	16 453	42 376	33 439	9 625	2 117	770
Sogn og Fjordane .....	26 748	3 370	9 582	9 606	3 195	704	291
Møre og Romsdal .....	58 422	8 498	23 060	19 976	5 293	1 233	362
Sør-Trøndelag .....	59 733	11 285	27 671	16 155	3 647	771	204
Nord-Trøndelag .....	30 823	4 915	13 111	9 713	2 420	518	146
Nordland .....	56 893	10 299	24 473	16 226	4 497	987	411
Troms .....	35 903	7 279	15 581	9 454	2 706	607	276
Finmark .....	18 260	3 800	7 438	4 797	1 502	413	310
Prosent av «barn i alt» Per cent of «children, total»							
<b>Hele landet The whole country</b>	<b>100,0</b>	<b>17,9</b>	<b>44,3</b>	<b>27,8</b>	<b>7,3</b>	<b>1,7</b>	<b>0,9</b>
Østfold .....	100,0	19,7	50,7	22,5	5,2	1,0	0,9
Akershus .....	100,0	18,4	50,5	24,4	5,1	1,0	0,5
Oslo .....	100,0	26,0	44,1	19,5	6,4	2,4	1,7
Hedmark .....	100,0	17,8	48,8	26,0	5,7	1,0	0,7
Oppland .....	100,0	17,7	47,7	26,9	6,2	1,0	0,6
Buskerud .....	100,0	19,1	48,6	24,3	5,6	1,2	1,1
Vestfold .....	100,0	18,2	48,2	25,4	5,7	1,2	1,4
Telemark .....	100,0	18,1	46,2	26,3	6,5	1,4	1,5
Aust-Agder .....	100,0	15,5	41,7	31,6	8,6	1,8	0,9
Vest-Agder .....	100,0	14,7	40,0	32,6	9,2	2,4	1,2
Rogaland .....	100,0	14,3	39,5	33,6	9,6	2,0	1,1
Hordaland .....	100,0	15,7	40,4	31,9	9,2	2,0	0,7
Sogn og Fjordane .....	100,0	12,6	35,8	35,9	11,9	2,6	1,1
Møre og Romsdal .....	100,0	14,5	39,5	34,2	9,1	2,1	0,6
Sør-Trøndelag .....	100,0	18,9	46,3	27,0	6,1	1,3	0,3
Nord-Trøndelag .....	100,0	15,9	42,5	31,5	7,9	1,7	0,5
Nordland .....	100,0	18,1	43,0	28,5	7,9	1,7	0,7
Troms .....	100,0	20,3	43,4	26,3	7,5	1,7	0,8
Finmark .....	100,0	20,8	40,7	26,3	8,2	2,3	1,7

<sup>1</sup> Hjemmeboende søsken, dvs. søsken som er registrert på samme adresse som barnet selv. Det skilles ikke mellom hel-, halv- og stesøsken. <sup>2</sup> Barn i alt omfatter kun hjemmeboende barn 0-17 år. Barn 0-17 år som er registrert flyttet hjemmefra, har giftet seg eller fått egne barn, er utelatt.

<sup>1</sup> Siblings living at home, at the same address as the child. <sup>2</sup> Children, total only includes children 0-17 years of age who live at home. Children 0-17 years who are registered as having left the family home, who have married, or who have their own children are not included.

**Figur 4.1. Levendefødte i og utenfor ekteskap. 1960-1997**  
*Live births, in and out of wedlock. 1960-1997*

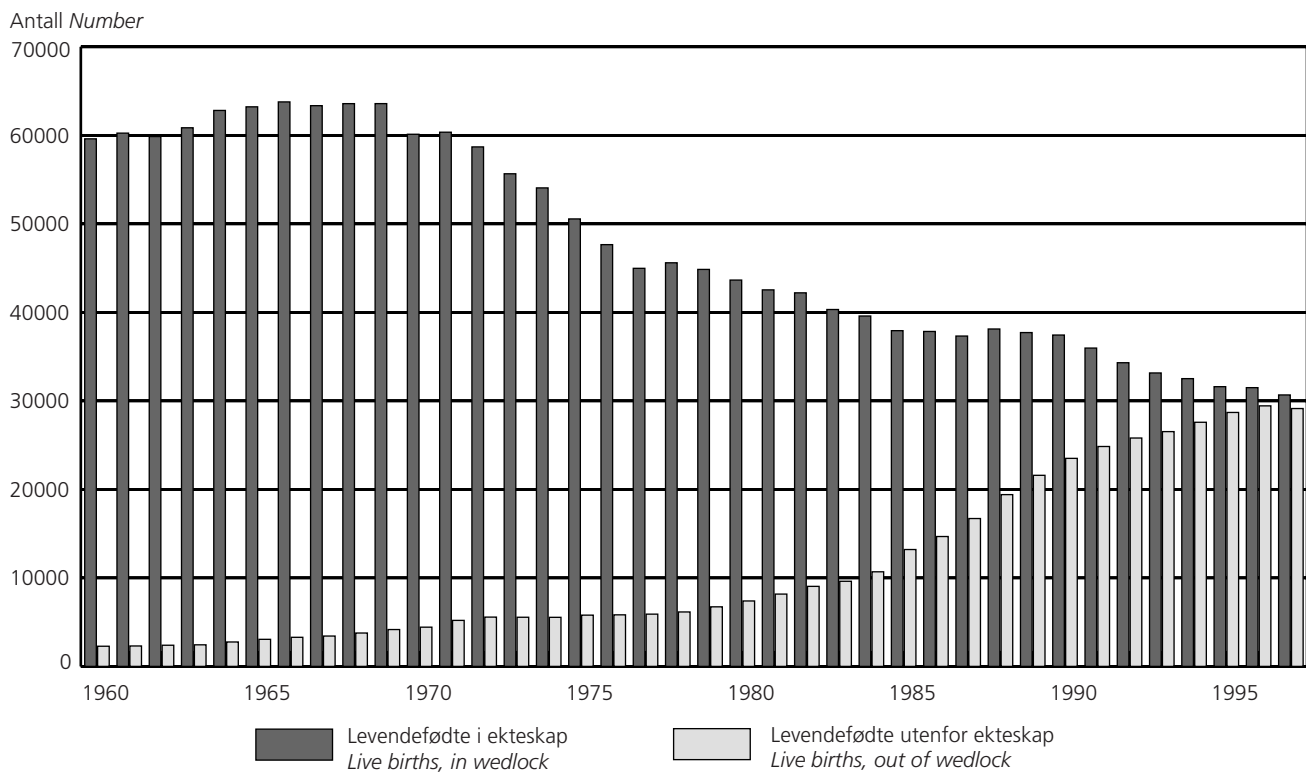

**Figur 4.2. Aldersavhengige fruktbarhetsrater. 1964, 1983 og 1997**  
*Age-specific fertility rates. 1964, 1983 and 1997*

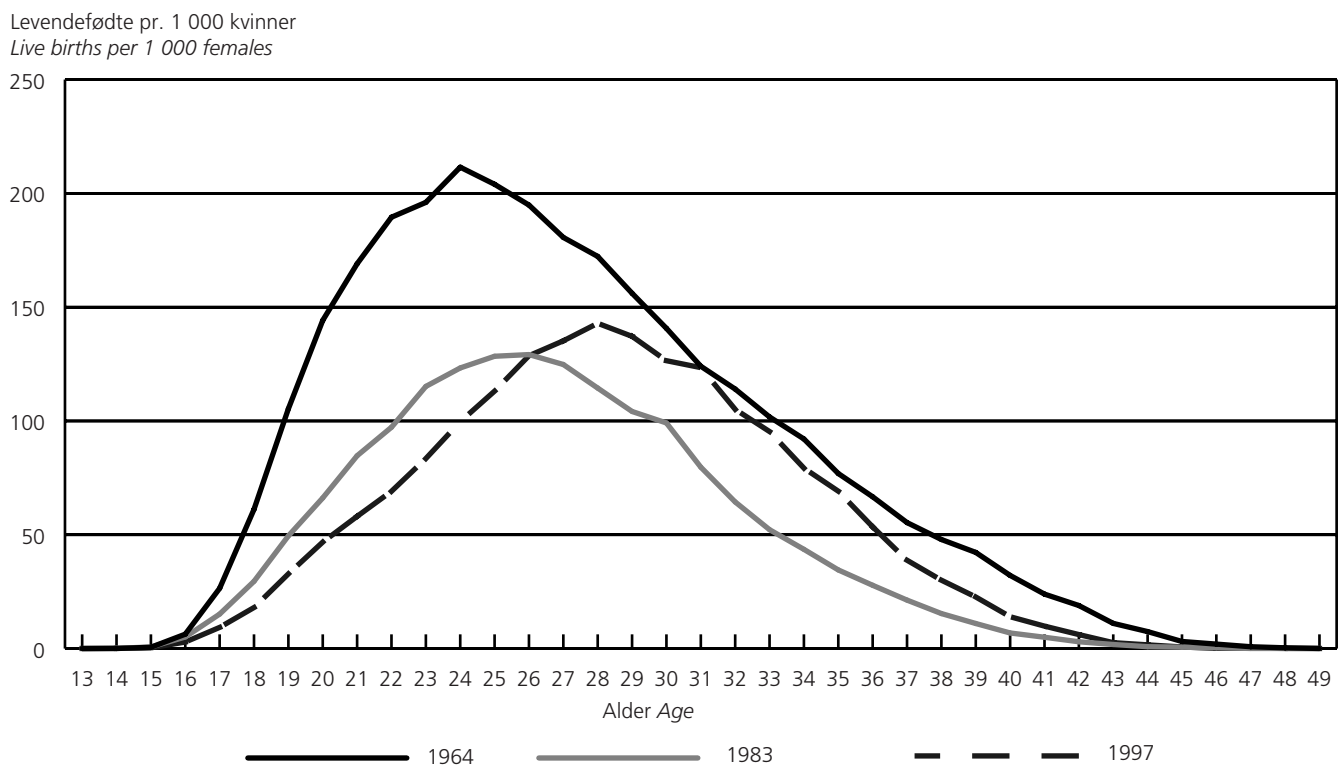



**Figur 4.3. Flerfødsler pr. 1 000 fødsler. 1960-1997**  
Multiple births per 1 000 births. 1960-1997

Flerfødsler pr. 1 000 fødsler  
Multiple births per 1 000 births

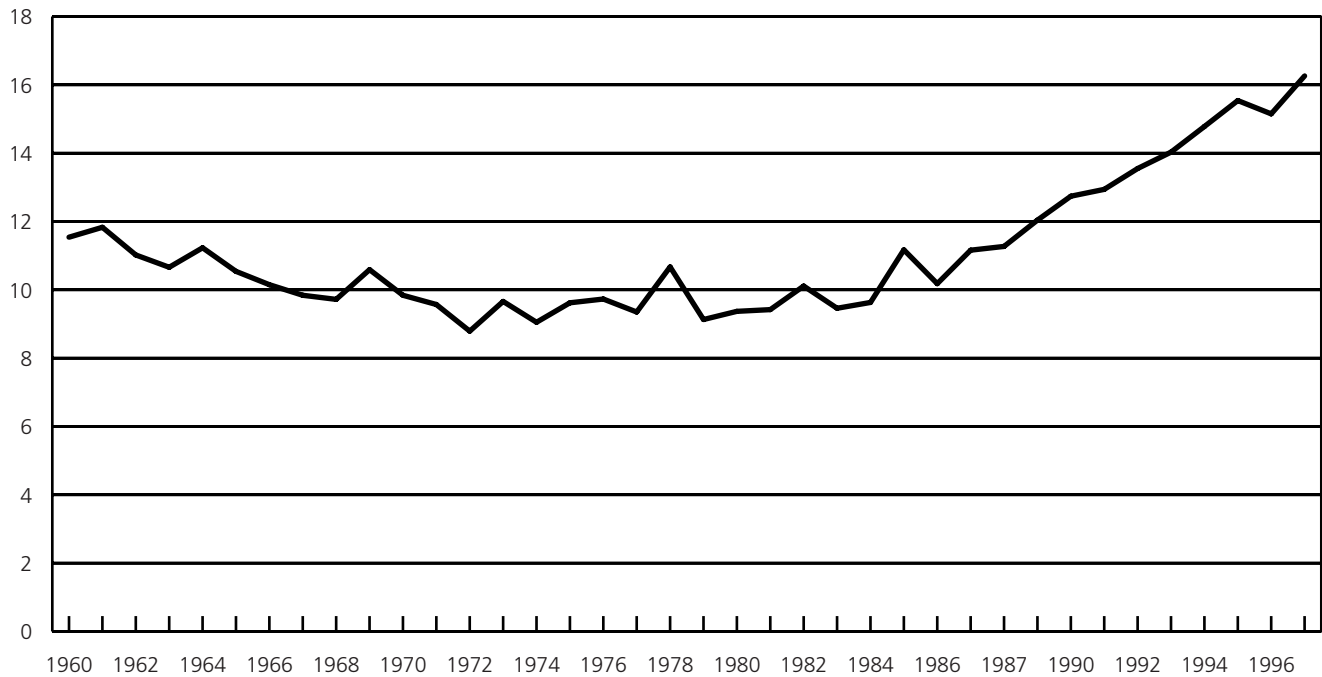

**Figur 4.4. Dødfødte pr. 1 000 fødte. 1960-1997**  
Stillbirths per 1 000 births. 1960-1997

Dødfødte pr. 1 000 fødte  
Stillbirths per 1 000 births

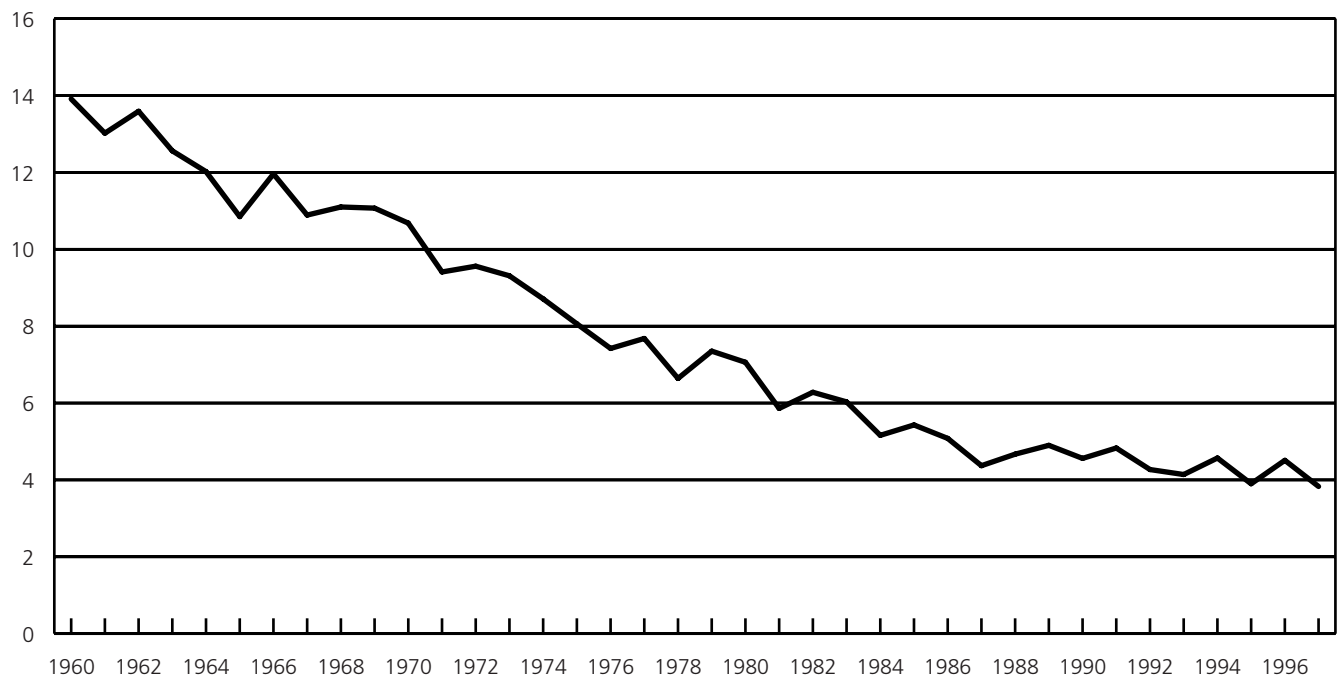

**Figur 4.5. Samlet fruktbarhetstall, etter fylke. 1983 og 1997**  
*Total fertility rate, by county. 1983 and 1997*

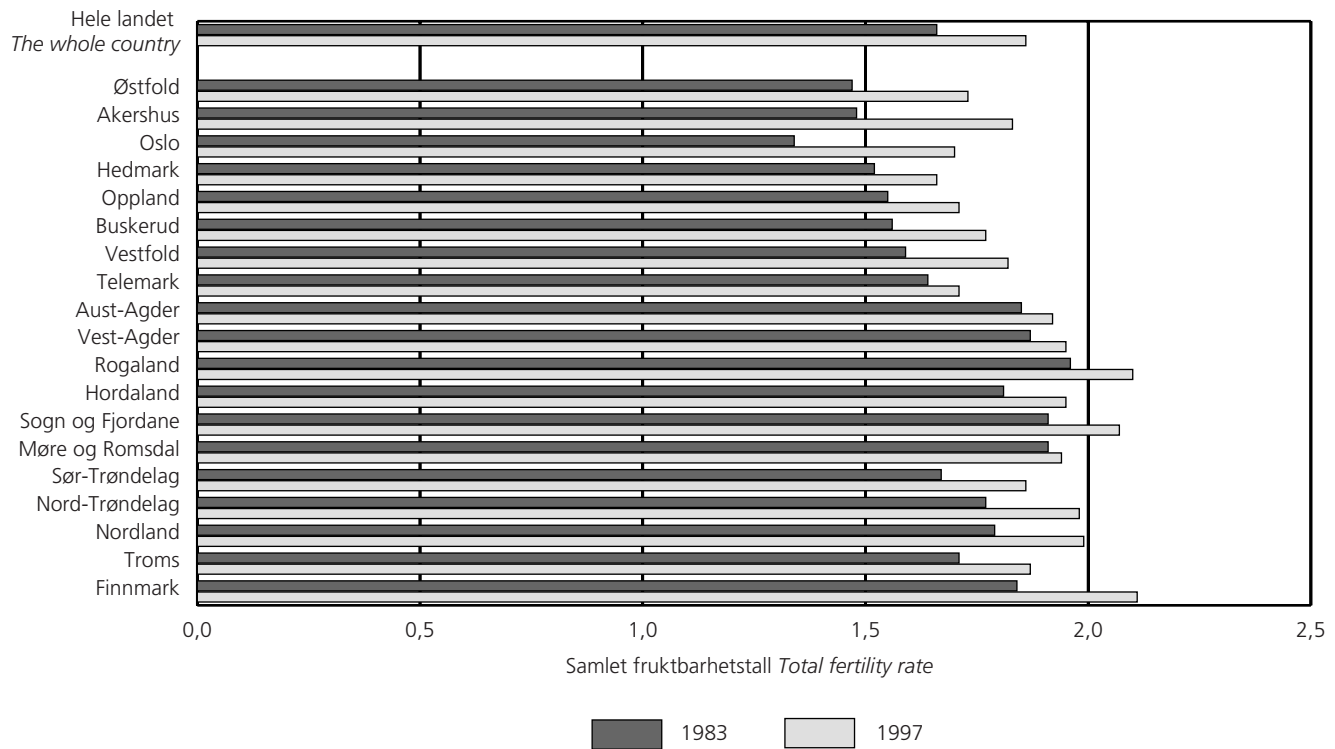

**Figur 4.6. Levendefødte utenfor ekteskap, etter fylke. 1997. Prosent**  
*Live births out of wedlock, by county. 1997. Per cent*

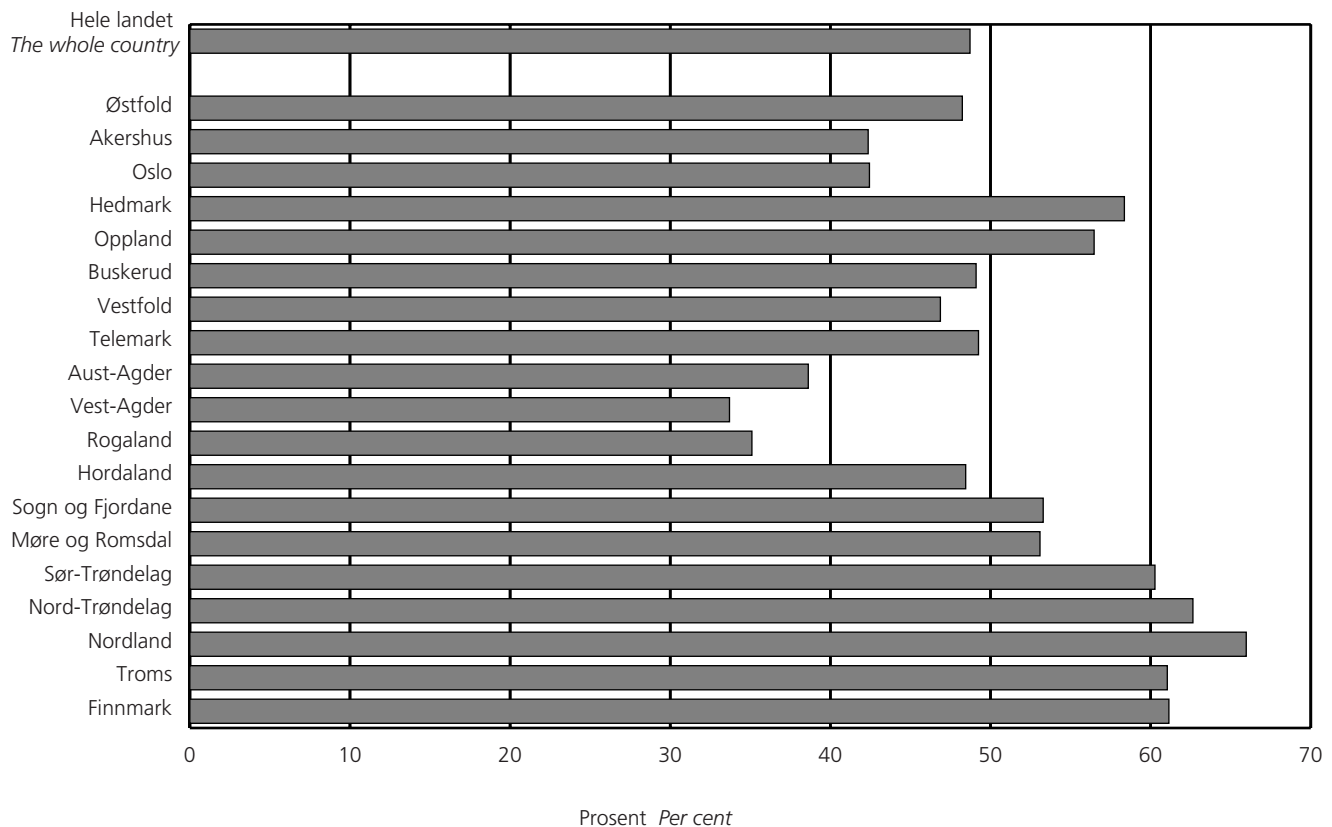

**4.1. Levendefødte og dødfødte. 1951-1997**  
*Live births and late foetal deaths. 1951-1997*

År Annual average Year	Levendefødte <i>Live births</i>			Dødfødte <sup>1</sup> <i>Late foetal deaths<sup>1</sup></i>			Av dette utenfor ekteskap <i>Of which out of wedlock</i>		Levende- fødte gutter pr. 100 jenter <i>Live born boys per 100 girls</i>
	I alt <i>Total</i>	Gutter <i>Boys</i>	Jenter <i>Girls</i>	I alt	Gutter	Jenter	Levende- fødte	Død- fødte	
1951-1955 .....	62 478	32 182	30 296	967	538	429	2 282	55	106,2
1956-1960 .....	63 021	32 374	30 647	912	489	423	2 249	54	105,6
1961-1965 .....	63 989	32 992	30 997	803	430	373	2 590	49	106,4
1966-1970 .....	66 697	34 368	32 329	752	408	344	3 816	59	106,3
1971-1975 .....	61 393	31 487	29 906	560	294	266	5 530	69	105,3
1976-1980 .....	51 744	26 619	25 125	377	195	182	6 399	61	105,9
1981-1985 .....	50 660	26 030	24 629	293	153	140	10 143	72	105,7
1986-1990 .....	56 862	29 154	27 708	269	141	128	19 175	105	105,2
1991-1995 .....	60 196	30 993	29 202	263	136	127	26 688	118	106,1
1976 .....	53 474	27 408	26 066	400	205	195	5 824	65	105,1
1977 .....	50 877	26 172	24 705	394	200	194	5 903	56	105,9
1978 .....	51 749	26 657	25 092	346	183	163	6 150	61	106,2
1979 .....	51 580	26 509	25 071	382	203	179	6 729	52	105,7
1980 .....	51 039	26 348	24 691	363	182	181	7 392	73	106,7
1981 .....	50 708	25 860	24 848	299	166	133	8 169	59	104,1
1982 .....	51 245	26 454	24 791	324	174	150	9 041	62	106,7
1983 .....	49 937	25 769	24 168	303	143	160	9 616	79	106,6
1984 .....	50 274	25 763	24 511	261	136	125	10 687	66	105,1
1985 .....	51 134	26 305	24 829	279	148	131	13 203	95	105,9
1986 .....	52 514	27 056	25 458	268	135	133	14 673	83	106,3
1987 .....	54 027	27 502	26 525	237	127	110	16 705	95	103,7
1988 .....	57 526	29 473	28 053	270	150	120	19 407	101	105,1
1989 .....	59 303	30 461	28 842	292	139	153	21 588	116	105,6
1990 .....	60 939	31 276	29 663	279	153	126	23 503	129	105,4
1991 .....	60 808	31 305	29 503	295	166	129	24 844	129	106,1
1992 .....	60 109	31 154	28 955	258	136	122	25 801	118	107,6
1993 .....	59 678	30 566	29 112	248	128	120	26 526	111	105,0
1994 .....	60 092	30 936	29 156	276	135	141	27 581	116	106,1
1995 .....	60 292	31 006	29 286	236	113	123	28 690	114	105,9
1996 .....	60 927	31 490	29 437	276	146	130	29 435	139	107,0
1997 .....	59 801	30 724	29 077	230	145	85	29 133	109	105,7

<sup>1</sup> Tallene fra og med 1984 avviker litt fra de som seinere blir publisert i NOS Helsestatistikk.

<sup>1</sup> The figures from 1984 onwards will differ somewhat from those later to be published in NOS Health Statistics.

**4.2. Levendefødte, etter måned. 1971-1997**  
*Live births, by month. 1971-1997*

Måned <i>Month</i>	Årsgjennomsnitt <i>Annual average</i>					1995		1996		1997	
	Indeks <sup>1</sup> <i>Index<sup>1</sup></i>					Indeks <sup>1</sup> <i>Index</i>	Absolutte tall <i>Number</i>	Indeks <sup>1</sup>	Absolutte tall	Indeks <sup>1</sup>	Absolutte tall
	1971- 1975	1976- 1980	1981- 1985	1986- 1990	1991- 1995						
<b>Hele perioden</b> <i>The whole period ..</i>	<b>100</b>	<b>100</b>	<b>100</b>	<b>100</b>	<b>100</b>	<b>100</b>	<b>60 292</b>	<b>100</b>	<b>60 927</b>	<b>100</b>	<b>59 801</b>
Januar <i>January</i> .....	100	97	95	95	97	97	4 972	96	4 975	104	5 274
Februar <i>February</i> .....	105	103	103	103	103	104	4 788	104	4 875	104	4 760
Mars <i>March</i> .....	108	110	111	106	106	105	5 364	105	5 408	103	5 244
April .....	114	114	112	110	109	108	5 333	108	5 409	111	5 446
Mai <i>May</i> .....	108	106	104	103	104	104	5 351	104	5 387	103	5 244
Juni <i>June</i> .....	102	103	102	102	103	106	5 274	101	5 074	105	5 154
Juli <i>July</i> .....	98	99	101	101	103	106	5 405	103	5 343	104	5 284
August .....	95	97	98	99	99	100	5 143	98	5 054	100	5 074
September .....	99	100	100	102	102	102	5 030	99	4 939	102	4 993
Oktober <i>October</i> .....	91	93	92	94	93	92	4 718	96	4 975	93	4 700
November .....	89	89	90	92	91	93	4 613	95	4 762	86	4 204
Desember <i>December</i> .....	90	87	90	92	92	84	4 301	91	4 726	87	4 424

<sup>1</sup> Indeksen tar hensyn til at antall dager pr. måned varierer.

<sup>1</sup> *The index takes into consideration that the number of days per month varies.*

**4.3. Enkeltfødsler og flerfødsler<sup>1</sup>. 1956-1997**  
*Confinements of single and multiple births<sup>1</sup>. 1956-1997*

Årsgjennomsnitt År Annual average Year	Fødsler i alt Confinements, total	Enkelt- fødsler Single births	Flerfødsler Multiple births		Flerfødsler pr. 1 000 fødsler Multiple births per 1 000 births
			Tvilling- fødsler Twin births	Trilling- fødsler Triple births	
1956-1960 .....	63 188	62 450	731	7	11,7
1961-1965 .....	64 076	63 368	700	8	11,0
1966-1970 .....	66 772	66 102	663	<sup>2</sup> 7	10,0
1971-1975 .....	61 377	60 805	568	4	9,3
1976-1980 .....	51 618	51 120	494	<sup>3</sup> 4	9,6
1981-1985 .....	50 442	49 939	495	<sup>2</sup> 8	9,9
1986-1990 .....	56 463	55 812	634	<sup>7</sup> 19	11,5
1991-1995 .....	59 589	58 745	821	<sup>9</sup> 24	14,2
1977 .....	50 787	50 312	468	7	9,4
1978 .....	51 542	50 990	551	1	10,7
1979 .....	51 487	51 017	465	5	9,1
1980 .....	50 921	50 444	473	4	9,4
1981 .....	50 523	50 047	468	8	9,4
1982 .....	51 044	50 528	507	9	10,1
1983 .....	49 766	49 295	468	3	9,5
1984 .....	50 041	49 559	472	<sup>4</sup> 10	9,6
1985 .....	50 835	50 267	559	<sup>6</sup> 9	11,2
1986 .....	52 241	51 709	524	<sup>6</sup> 8	10,2
1987 .....	53 650	53 051	586	<sup>5</sup> 13	11,2
1988 .....	57 133	56 489	625	19	11,3
1989 .....	58 866	58 157	690	<sup>6</sup> 19	12,0
1990 .....	60 425	59 655	747	23	12,7
1991 .....	60 290	59 510	748	<sup>6</sup> 32	12,9
1992 .....	59 541	58 734	790	<sup>5</sup> 17	13,6
1993 .....	59 075	58 246	808	<sup>6</sup> 21	14,0
1994 .....	59 454	58 575	847	<sup>8</sup> 32	14,8
1995 .....	59 585	58 659	910	<sup>6</sup> 16	15,5
1996 .....	60 263	59 350	886	27	15,2
1997 .....	59 041	58 081	931	<sup>6</sup> 29	16,3

<sup>1</sup> Fødslene omfatter både levende- og dødfødte. <sup>2</sup> Medregnet 1 firling- og 1 femlingfødsel i 5-årsperioden. <sup>3</sup> Medregnet 2 firlingfødsler i 5-årsperioden. <sup>4</sup> Medregnet 1 femlingfødsel. <sup>5</sup> Medregnet 2 firlingfødsler. <sup>6</sup> Medregnet 1 firlingfødsel. <sup>7</sup> Medregnet 4 firlingfødsler i 5-årsperioden. <sup>8</sup> Medregnet 3 firlingfødsler. <sup>9</sup> Medregnet 8 firlingfødsler i 5-årsperioden.

<sup>1</sup> The number of confinements includes both live births and late foetal deaths. <sup>2</sup> Including 1 quadruple and 1 quintuple birth in the 5-year period. <sup>3</sup> Including 2 quadruple births in the 5-year period. <sup>4</sup> Including 1 quintuple birth. <sup>5</sup> Including 2 quadruple births. <sup>6</sup> Including 1 quadruple birth. <sup>7</sup> Including 4 quadruple births in the 5-year period.

<sup>8</sup> Including 3 quadruple births. <sup>9</sup> Including 8 quadruple births in the 5-year period.

#### 4.4. Enkeltfødsler og flerfødsler, etter kjønn<sup>1</sup>. 1986-1997 Confinements of single and multiple births, by sex<sup>1</sup>. 1986-1997

Barnas kjønn Sex of children	1986- 1990	1991- 1995	1992	1993	1994	1995	1996	1997
<b>Fødsler i alt Confinements, total .....</b>	<b><sup>2</sup>56 463</b>	<b><sup>3</sup>59 589</b>	<b><sup>5</sup>59 541</b>	<b><sup>4</sup>59 075</b>	<b><sup>6</sup>59 454</b>	<b><sup>4</sup>59 585</b>	<b>60 263</b>	<b><sup>4</sup>59 041</b>
Enkeltfødsler <i>Single births</i> .....	55 812	58 745	58 734	58 246	58 575	58 659	59 350	58 081
1 gutt <i>1 boy</i> .....	28 640	30 244	30 437	29 843	30 161	30 133	30 676	29 872
1 jente <i>1 girl</i> .....	27 172	28 501	28 297	28 403	28 414	28 526	28 674	28 209
Tvillingfødsler <i>Twin births</i> .....	<sup>7</sup> 634	821	790	808	847	910	886	931
2 gutter <i>2 boys</i> .....	221	288	282	272	288	330	309	310
1 gutt og 1 jente <i>1 boy and 1 girl</i> .....	190	274	266	269	289	305	302	321
2 jenter <i>2 girls</i> .....	222	258	242	267	270	275	275	300
Trillingfødsler <i>Triple births</i> .....	15	22	15	20	29	15	27	28
3 gutter <i>3 boys</i> .....	2	3	2	6	5	-	2	9
2 gutter og 1 jente <i>2 boys and 1 girl</i> .....	5	7	6	5	9	7	13	8
1 gutt og 2 jenter <i>1 boy and 2 girls</i> .....	5	8	2	7	9	6	8	9
3 jenter <i>3 girls</i> .....	3	4	5	2	6	2	4	2

<sup>1</sup> Fødslene omfatter både levende- og dødfødte. <sup>2</sup> Medregnet 4 firlingfødsler i 5-årsperioden. <sup>3</sup> Medregnet 8 firlingfødsler i 5-årsperioden. <sup>4</sup> Medregnet 1 firlingfødsel.

<sup>5</sup> Medregnet 2 firlingfødsler. <sup>6</sup> Medregnet 3 firlingfødsler. <sup>7</sup> Medregnet 1 fødsel der kjønn er uoppgitt.

<sup>1</sup> The number of confinements includes both live births and late foetal deaths. <sup>2</sup> Including 4 quadruple births in the 5-year period. <sup>3</sup> Including 8 quadruple births in the 5-year period. <sup>4</sup> Including 1 quadruple birth. <sup>5</sup> Including 2 quadruple births. <sup>6</sup> Including 3 quadruple births. <sup>7</sup> Including 1 birth with unknown sex.

#### 4.5. Aldersavhengige fruktbarhetsrater og samlet fruktbarhetstall. 1961-1997 Age-specific fertility rates and total fertility rate. 1961-1997

Årsgjennomsnitt År Annual average Year	Levendefødte pr. 1 000 kvinner. Kvinnes alder Live births per 1 000 females. Age of females							Samlet frukt- barhetstall <sup>1</sup> Total fertility rate <sup>1</sup>
	15-19	20-24	25-29	30-34	35-39	40-44	45-49	
1961-1965 .....	37,9	178,0	177,3	112,7	58,1	18,7	1,3	2,942
1966-1970 .....	43,7	175,1	164,6	98,5	48,7	14,1	1,0	2,732
1971-1975 .....	44,0	151,8	140,6	73,7	31,3	7,6	0,4	2,243
1976-1980 .....	29,9	115,5	120,7	62,4	22,1	4,4	0,2	1,771
1981-1985 .....	20,5	99,4	122,6	67,2	22,3	3,9	0,2	1,680
1986-1990 .....	17,8	93,2	136,9	85,2	27,3	4,4	0,2	1,824
1991-1995 .....	15,2	82,6	137,7	100,2	37,2	5,6	0,2	1,879
1981 .....	23,8	107,0	120,5	63,0	22,0	3,9	0,2	1,701
1982 .....	22,0	104,7	123,0	65,8	22,4	3,8	0,3	1,708
1983 .....	19,7	97,3	120,3	67,8	22,4	3,6	0,2	1,655
1984 .....	19,2	93,9	123,7	68,2	22,2	4,1	0,2	1,658
1985 .....	17,8	94,0	125,5	70,9	22,7	4,2	0,2	1,677
1986 .....	18,2	93,2	129,4	74,4	22,2	4,1	0,2	1,710
1987 .....	17,7	91,0	131,7	79,7	24,6	4,1	0,3	1,745
1988 .....	18,2	94,3	138,6	85,1	27,7	4,6	0,2	1,841
1989 .....	17,7	94,0	140,6	91,3	29,7	4,4	0,1	1,887
1990 .....	17,1	93,4	144,0	95,2	32,3	4,7	0,3	1,932
1991 .....	16,7	89,7	140,3	98,3	34,3	5,1	0,2	1,918
1992 .....	16,0	85,7	137,5	98,3	35,2	5,3	0,2	1,885
1993 .....	15,0	81,8	134,8	99,0	37,1	5,7	0,3	1,860
1994 .....	14,4	77,9	135,7	101,6	39,1	5,8	0,2	1,865
1995 .....	13,5	77,5	134,3	103,6	40,2	6,2	0,2	1,869
1996 .....	13,5	75,3	135,9	106,7	41,4	6,5	0,2	1,889
1997 .....	12,7	72,6	131,6	106,3	42,8	6,9	0,2	1,857

<sup>1</sup> Sum av 1-årige aldersavhengige fruktbarhetsrater 15-49 år. Antall barn hver kvinne kommer til å føde under forutsetning av at fruktbarhetsmønsteret i perioden varer ved og at dødsfall ikke forekommer.

<sup>1</sup> Total of 1-year age-specific fertility rates 15-49 years. The average number of live-born children born to a female passing through the child-bearing period exposed at each age to the existing fertility but not exposed to mortality.

**4.6. Aldersavhengige fruktbarhetsrater for gifte kvinner. 1959-1997***Age-specific fertility rates for married females. 1959-1997*

Årsgjennomsnitt År Annual average Year	Levendefødte i ekteskap pr. 1 000 gifte kvinner. Kvinnenes alder Live births in wedlock per 1 000 married females. Age of females						
	15-19	20-24	25-29	30-34	35-39	40-44	45-49
1959-1962 .....	637,1	335,2	213,8	130,3	69,5	23,6	2,3
1969-1970 .....	585,1	306,4	188,8	102,6	48,0	13,4	0,9
1971-1975 .....	529,8	270,1	169,9	83,0	34,3	8,4	0,5
1976-1980 .....	441,2	232,8	151,9	71,3	24,4	4,8	0,2
1981-1985 .....	391,5	241,8	166,6	77,5	24,4	4,2	0,2
1986-1990 .....	334,1	249,0	194,8	97,8	28,4	4,3	0,2
1991-1995 .....	321,6	246,9	206,5	117,5	38,5	5,3	0,2
1982 .....	407,9	244,9	164,7	76,1	24,8	4,1	0,3
1983 .....	390,1	238,9	164,5	78,1	24,6	3,9	0,2
1984 .....	403,8	242,2	171,9	79,5	24,2	4,5	0,2
1985 .....	333,8	241,2	171,6	81,7	24,1	4,3	0,2
1986 .....	390,6	246,8	182,2	85,4	23,7	4,1	0,2
1987 .....	322,0	240,6	186,9	91,7	25,4	3,9	0,3
1988 .....	314,5	253,4	196,7	97,8	29,4	4,5	0,2
1989 .....	303,2	250,8	202,1	105,0	31,0	4,2	0,1
1990 .....	324,6	255,6	209,2	110,3	33,0	4,7	0,3
1991 .....	302,7	250,2	204,6	114,8	36,0	5,0	0,2
1992 .....	330,6	244,3	206,1	114,7	36,3	5,1	0,2
1993 .....	318,9	245,7	204,2	116,5	38,8	5,5	0,2
1994 .....	299,6	242,8	209,0	120,4	40,6	5,4	0,2
1995 .....	367,9	251,7	209,3	121,8	41,2	5,7	0,1
1996 .....	299,7	250,9	214,9	127,0	42,8	6,0	0,2
1997 .....	324,0	243,1	213,0	127,0	44,4	6,2	0,2

**4.7. Aldersavhengige fruktbarhetsrater for ikke-gifte<sup>1</sup> kvinner. 1959-1997**  
*Age-specific fertility rates for non-married<sup>1</sup> females. 1959-1997*

Årsgjennomsnitt År Annual average Year	Levendefødte utenfor ekteskap pr. 1 000 ikke-gifte kvinner. Kvinnenes alder <i>Live births out of wedlock per 1 000 non-married females. Age of females</i>						
	15-19	20-24	25-29	30-34	35-39	40-44	45-49
1959-1962 .....	6,7	16,8	14,9	11,0	6,1	1,9	0,2
1969-1970 .....	12,5	24,3	20,4	14,6	8,7	2,2	0,1
1971-1975 .....	16,5	29,6	23,7	15,1	8,3	2,1	0,1
1976-1980 .....	15,1	30,1	27,0	17,2	8,6	2,2	0,1
1981-1985 .....	14,2	39,3	42,1	29,5	12,9	2,6	0,1
1986-1990 .....	15,1	58,0	74,8	55,8	23,6	4,6	0,1
1991-1995 .....	13,8	61,9	91,9	74,7	34,3	6,4	0,2
1982 .....	14,3	37,9	38,0	24,7	10,8	2,5	0,1
1983 .....	13,6	37,6	39,2	30,4	12,7	2,3	0,2
1984 .....	14,0	39,4	44,1	31,0	13,7	2,3	0,2
1985 .....	14,2	47,0	55,5	37,9	16,8	3,6	0,1
1986 .....	14,4	49,8	59,2	43,5	16,8	3,9	0,0
1987 .....	14,6	53,3	65,6	48,8	21,8	4,4	0,2
1988 .....	15,7	58,6	76,0	55,8	22,0	4,7	0,1
1989 .....	15,5	62,6	81,1	61,9	25,7	5,0	0,1
1990 .....	15,2	64,4	87,7	65,7	30,1	4,6	0,2
1991 .....	15,2	64,4	90,3	69,1	30,1	5,4	0,2
1992 .....	14,5	63,7	89,7	71,9	32,5	6,0	0,1
1993 .....	13,6	61,7	91,1	73,0	33,3	6,2	0,3
1994 .....	13,2	59,7	93,5	76,4	36,0	6,8	0,2
1995 .....	12,2	59,8	94,5	81,2	38,3	7,4	0,2
1996 .....	12,5	58,6	96,5	83,2	39,0	7,7	0,3
1997 .....	11,6	57,0	93,0	83,5	40,3	8,4	0,2

<sup>1</sup> Ugifte, skilte, separerte og enker.

<sup>1</sup> *Unmarried, separated, divorced and widows.*



**4.8. Gjennomsnittlig fødealder. 1946-1997**  
Average age at birth. 1946-1997

Periode <i>Period</i>	Observert fødealder <sup>1</sup> <i>Observed age at birth<sup>1</sup></i>			Hypotetisk fødealder <sup>2</sup> <i>Hypothetic age at birth<sup>2</sup></i>	
	Gjennomsnittsalder ved første fødsel <i>Mean age at first birth</i>		Gjennomsnittsalder ved alle fødsler <i>Mean age at all births</i>	Gjennomsnitt <i>Average</i>	Median <sup>3</sup> <i>Median<sup>3</sup></i>
	Alle førstefødsler <i>All first births</i>	Førstefødsler i ekteskap <i>First births in wedlock</i>			
1946-1950 .....	..	26,9	..	29,8	28,9
1951-1955 .....	..	26,1	..	28,7	27,5
1956-1960 .....	..	25,3	..	28,1	26,7
1961-1965 .....	..	24,1	..	27,8	26,4
1966-1970 .....	..	23,6	..	27,3	26,0
1971-1975 .....	..	23,4	26,0	26,6	25,4
1976-1980 .....	..	24,8	26,4	26,7	25,7
1981-1985 .....	..	25,8	27,1	27,2	26,3
1986-1990 .....	25,2	26,6	27,7	27,8	27,0
1991-1995 .....	26,1	27,7	28,5	28,6	27,9
1987 .....	25,1	26,4	27,6	27,7	26,9
1988 .....	25,2	26,6	27,7	27,8r	27,0
1989 .....	25,3	26,8	27,8	28,0	27,2
1990 .....	25,5	27,0	28,0	28,1	27,4
1991 .....	25,7	27,3	28,2	28,3	27,6
1992 .....	25,9	27,5	28,3	28,4	27,7
1993 .....	26,0	27,7	28,5	28,6	27,9
1994 .....	26,3	28,0	28,7	28,7	28,0
1995 .....	26,5	28,0	28,8	28,8	28,2
1996 .....	26,7	28,3	29,0	28,9	28,3
1997 .....	27,0	28,5	29,2	29,1	28,4

<sup>1</sup> Basert på faktiske fødsler i perioden. <sup>2</sup> Den fødealder (gjennomsnitt/median) en vil finne for et årskull som gjennomlever de aldersavhengige fruktbarhetsratene som gjaldt i (referanse)perioden. Denne «hypotetiske» fødealderen er ikke påvirket av variasjoner i størrelsen på årskullene, i motsetning til «observert» fødealder. <sup>3</sup> Den alder hvor halvparten av kvinnene var yngre eller lik denne alderen.

<sup>1</sup> Based on actual births in the period. <sup>2</sup> Age at birth (average/median) to be found for a cohort living through the age-specific fertility rates observed in the (reference) period. This «hypothetic» age at birth is not being influenced by cohort size variations, as opposed to the «observed» age at birth. <sup>3</sup> The age where one half of the females was younger or had exactly reached that age.

**4.9. Gjennomsnittlig antall levendefødte barn pr. kvinne innenfor utvalgte aldere, for årskull av kvinner (1-årskohorter). 1850-1975**

*Average number of live births per female within selected ages, for cohorts of females (1-year cohorts). 1850-1975*

Fødselsår (kohort) Year of birth (cohort)	Alder <sup>1</sup> Age <sup>1</sup>					
	20	25	30	35	40	50 <sup>2</sup>
1850 .....	0,08	0,70	1,80	2,96	3,94	4,51
1860 .....	0,09	0,72	1,78	2,89	3,81	4,30
1870 .....	0,09	0,73	1,80	2,82	3,61	4,00
1880 .....	0,12	0,78	1,74	2,62	3,28	3,57
1890 .....	0,09	0,71	1,58	2,29	2,72	2,88
1900 .....	0,11	0,66	1,27	1,73	2,01	2,12
1905 .....	0,10	0,53	1,05	1,49	1,82	1,96
1910 .....	0,08	0,46	1,00	1,53	1,93	2,04
1915 .....	0,07	0,47	1,12	1,74	2,05	2,14
1920 .....	0,09	0,58	1,31	1,84	2,14	2,22
1925 .....	0,11	0,68	1,42	1,96	2,23	2,29
1930 .....	0,15	0,87	1,69	2,23	2,46	2,49
1935 .....	0,22	1,09	1,94	2,40	2,55	2,57
1940 .....	0,26	1,19	1,98	2,33	2,42	2,44
1945 .....	0,27	1,17	1,83	2,11	2,20	2,21
1950 .....	0,29	1,08	1,66	1,96	2,07	.
1955 .....	0,27	0,88	1,49	1,87	2,03	.
1960 .....	0,18	0,72	1,40	1,88	.	.
1965 .....	0,13	0,64	1,33	.	.	.
1970 .....	0,12	0,56	.	.	.	.
1975 .....	0,09	.	.	.	.	.

<sup>1</sup> Alder ved utgangen av året. <sup>2</sup> Samlet fruktbarhetstall for årskull av kvinner (faktisk oppnådd barnetall).

<sup>1</sup> Age at end of the year. <sup>2</sup> Total fertility rate for cohorts of females (actual number of children ever born).

Kilde: RAPP Kohort- og periodefruktbarhet i Norge 1820-1993.

Source: REP Cohort and Period Fertility in Norway 1820-1993.

**4.10. Samlet fruktbarhetstall<sup>1</sup>, etter fylke. 1968-1997**  
*Total fertility rate<sup>1</sup>, by county. 1968-1997*

Fylke County	Årsgjennomsnitt <i>Annual average</i>						1993	1994	1995	1996	1997
	1968- 1969	1971- 1975	1976- 1980	1981- 1985	1986- 1990	1991- 1995					
<b>Hele landet</b> <b>The whole country .....</b>	<b>2,72</b>	<b>2,24</b>	<b>1,77</b>	<b>1,68</b>	<b>1,82</b>	<b>1,88</b>	<b>1,86</b>	<b>1,87</b>	<b>1,87</b>	<b>1,89</b>	<b>1,86</b>
Østfold .....	2,52	2,13	1,68	1,54	1,66	1,72	1,77	1,65	1,72	1,75	1,73
Akershus .....	2,59	2,06	1,61	1,54	1,78	1,82	1,81	1,78	1,82	1,81	1,83
Oslo .....	2,00	1,67	1,43	1,38	1,63	1,71	1,69	1,71	1,72	1,71	1,70
Hedmark .....	2,57	2,08	1,57	1,52	1,65	1,75	1,75	1,61	1,73	1,75	1,66
Oppland .....	2,65	2,19	1,62	1,53	1,65	1,72	1,70	1,68	1,69	1,66	1,71
Buskerud .....	2,49	2,11	1,63	1,59	1,72	1,74	1,69	1,75	1,74	1,75	1,77
Vestfold .....	2,56	2,13	1,67	1,57	1,76	1,78	1,75	1,77	1,77	1,78	1,82
Telemark .....	2,59	2,18	1,73	1,66	1,78	1,77	1,72	1,76	1,77	1,80	1,71
Aust-Agder .....	2,85	2,47	2,00	1,86	1,87	1,89	1,87	1,81	1,85	1,93	1,92
Vest-Agder .....	2,96	2,52	2,10	1,92	1,98	2,02	2,00	1,98	2,00	2,07	1,95
Rogaland .....	3,11	2,54	2,13	1,98	2,07	2,13	2,09	2,13	2,09	2,11	2,10
Hordaland .....	2,94	2,43	1,92	1,83	1,98	2,02	2,00	2,03	1,99	2,03	1,95
Sogn og Fjordane .....	3,24	2,69	2,12	1,97	2,04	2,11	2,04	2,20	2,05	2,21	2,07
Møre og Romsdal .....	3,16	2,48	1,95	1,88	1,95	1,97	1,97	1,93	1,95	2,03	1,94
Sør-Trøndelag .....	2,83	2,37	1,78	1,67	1,82	1,90	1,88	1,92	1,83	1,93	1,86
Nord-Trøndelag .....	3,09	2,51	1,93	1,83	1,94	2,00	2,02	2,03	2,00	2,11	1,98
Nordland .....	3,13	2,45	1,93	1,80	1,90	1,97	1,93	1,98	2,01	1,98	1,99
Troms .....	3,29	2,54	1,85	1,77	1,87	2,00	1,94	2,02	2,02	1,93	1,87
Finnmark .....	3,40	2,73	1,86	1,80	1,93	2,06	2,06	2,02	2,13	2,05	2,11

<sup>1</sup> Summen av 1-årige aldersavhengige fruktbarhetsrater 15-49 år. Antall barn hver kvinne kommer til å føde under forutsetning av at fruktbarhetsmønstret i perioden varer ved og at dødsfall ikke forekommer.

<sup>1</sup> Total of 1-year age-specific fertility rates 15-49 years. The average number of live-born children born to a female passing through the child-bearing period exposed at each age to the existing fertility, but not exposed to mortality.

**4.11. Fødsler og fødte, etter fylke, 1997**  
*Confinements and births, by county, 1997*

Fylke <i>County</i>	Fødsler <i>Confinements</i>	Levendefødte <i>Live births</i>						
		I alt <i>Total</i>			I ekteskap <i>In wedlock</i>		Utenfor ekteskap <i>Out of wedlock</i>	
		I alt <i>Total</i>	Gutter <i>Boys</i>	Jenter <i>Girls</i>	I alt <i>Total</i>	Prosent <i>Per cent</i>	I alt	Prosent
<b>Hele landet</b> <i>The whole country</i> .....	<b>59 041</b>	<b>59 801</b>	<b>30 724</b>	<b>29 077</b>	<b>30 668</b>	<b>51,3</b>	<b>29 133</b>	<b>48,7</b>
Østfold .....	2 824	2 867	1 479	1 388	1 484	51,7	1 383	48,2
Akershus .....	6 152	6 233	3 242	2 991	3 593	57,6	2 640	42,3
Oslo .....	7 717	7 793	3 954	3 839	4 486	57,5	3 307	42,4
Hedmark .....	1 942	1 962	1 016	946	817	41,6	1 145	58,3
Oppland .....	2 022	2 049	1 025	1 024	892	43,5	1 157	56,4
Buskerud .....	2 860	2 900	1 496	1 404	1 476	50,8	1 424	49,1
Vestfold .....	2 542	2 575	1 321	1 254	1 368	53,1	1 207	46,8
Telemark .....	1 854	1 876	936	940	952	50,7	924	49,2
Aust-Agder .....	1 276	1 305	701	604	801	61,3	504	38,6
Vest-Agder .....	2 034	2 071	1 075	996	1 373	66,2	698	33,7
Rogaland .....	5 637	5 738	2 918	2 820	3 724	64,9	2 014	35,0
Hordaland .....	6 016	6 070	3 103	2 967	3 129	51,5	2 941	48,4
Sogn og Fjordane .....	1 449	1 473	766	707	688	46,7	785	53,2
Møre og Romsdal .....	3 029	3 070	1 573	1 497	1 440	46,9	1 630	53,0
Sør-Trøndelag .....	3 544	3 584	1 900	1 684	1 424	39,7	2 160	60,2
Nord-Trøndelag .....	1 621	1 646	870	776	615	37,3	1 031	62,6
Nordland .....	3 210	3 244	1 618	1 626	1 104	34,0	2 140	65,9
Troms .....	2 104	2 120	1 098	1 022	826	38,9	1 294	61,0
Finnmark .....	1 208	1 225	633	592	476	38,8	749	61,1
		Dødfødte <i>Late foetal deaths</i>			Tvillinger <i>Twins</i>		Trillinger <i>Triplets</i>	
		I alt	I ekteskap	Utenfor ekteskap	Levende- fødte <i>Live births</i>	Død- fødte <i>Still- births</i>	Levende- fødte	Død- fødte
<b>Hele landet</b> .....	<b>230</b>	<b>109</b>	<b>121</b>	<b>1 839</b>	<b>23</b>	<b>80</b>	<b>4</b>	
Østfold .....	12	4	8	93	1	11	1	
Akershus .....	19	9	10	199	1	-	-	
Oslo .....	30	12	18	207	1	3	-	
Hedmark .....	6	4	2	47	1	3	-	
Oppland .....	2	2	-	58	-	-	-	
Buskerud .....	9	5	4	89	1	6	-	
Vestfold .....	10	3	7	82	-	3	-	
Telemark .....	10	3	7	60	-	3	-	
Aust-Agder .....	8	5	3	62	-	9	-	
Vest-Agder .....	3	1	2	70	-	3	-	
Rogaland .....	15	5	10	207	1	18	-	
Hordaland .....	33	15	18	157	5	8	1	
Sogn og Fjordane .....	3	1	2	54	-	-	-	
Møre og Romsdal .....	14	6	8	107	3	-	-	
Sør-Trøndelag .....	14	5	9	105	3	-	-	
Nord-Trøndelag .....	5	3	2	55	1	1	2	
Nordland .....	14	9	5	91	1	3	-	
Troms .....	13	10	3	47	3	6	-	
Finnmark .....	10	7	3	49	1	3	-	

**4.12. Levendefødte, etter mors alder og barnets nummer. 1997**  
*Live births, by age of mother and parity. 1997*

Mors alder <i>Age of mother</i>	I alt <i>Total</i>	Født i ekte- skap <i>Born in wedlock</i>	Født utenfor ekte- skap <i>Born out of wedlock</i>	Barnets nummer <i>Parity</i>							Uopp- gitt <i>Un- known</i>
				1.	2.	3.	4.	5.	6.	7.-	
<b>I alt Total .....</b>	<b>59 801</b>	<b>30 668</b>	<b>29 133</b>	<b>24 635</b>	<b>19 923</b>	<b>11 181</b>	<b>2 900</b>	<b>781</b>	<b>178</b>	<b>162</b>	<b>41</b>
13 .....	1	-	1	1	-	-	-	-	-	-	-
14 .....	2	-	2	2	-	-	-	-	-	-	-
15 .....	8	-	8	8	-	-	-	-	-	-	-
16 .....	74	2	72	71	1	-	-	-	-	-	2
17 .....	241	10	231	235	5	-	-	-	-	-	1
18 .....	471	41	430	447	21	3	-	-	-	-	-
19 .....	857	98	759	773	77	5	-	-	-	-	2
20 .....	1 246	184	1 062	1 049	177	16	1	1	-	-	2
21 .....	1 625	357	1 268	1 253	312	56	1	-	-	-	3
22 .....	2 053	509	1 544	1 390	534	113	12	1	-	-	3
23 .....	2 578	823	1 755	1 621	760	181	12	1	-	-	3
24 .....	3 184	1 131	2 053	1 834	1 049	264	29	6	-	-	2
25 .....	3 744	1 577	2 167	2 035	1 276	358	63	10	1	-	1
26 .....	4 276	2 073	2 203	2 164	1 499	513	82	13	1	-	4
27 .....	4 567	2 412	2 155	2 073	1 683	676	117	15	3	-	-
28 .....	4 914	2 759	2 155	2 001	1 899	832	146	33	-	1	2
29 .....	4 665	2 719	1 946	1 677	1 838	941	161	36	8	2	2
30 .....	4 266	2 580	1 686	1 385	1 690	910	208	46	17	8	2
31 .....	4 140	2 587	1 553	1 123	1 620	1 058	262	59	9	8	1
32 .....	3 485	2 200	1 285	870	1 350	942	240	62	13	6	2
33 .....	3 106	1 960	1 146	685	1 088	966	259	74	16	15	3
34 .....	2 520	1 636	884	512	825	819	260	66	18	18	2
35 .....	2 163	1 417	746	441	653	752	223	63	13	15	3
36 .....	1 664	1 097	567	317	476	573	215	59	11	12	1
37 .....	1 208	764	444	212	356	382	167	65	15	11	-
38 .....	939	632	307	154	271	298	141	50	12	13	-
39 .....	706	430	276	130	174	224	119	32	13	14	-
40 .....	438	279	159	77	120	121	66	36	12	6	-
41 .....	308	176	132	43	83	95	57	21	6	3	-
42 .....	189	109	80	26	51	51	31	15	2	13	-
43 .....	79	48	31	11	18	16	20	7	2	5	-
44 .....	49	32	17	9	12	10	2	5	3	8	-
45 .....	20	14	6	3	1	4	5	5	1	1	-
46 .....	3	2	1	1	-	1	-	-	-	1	-
47 .....	6	4	2	1	1	-	1	-	1	2	-
48 .....	2	2	-	-	-	1	-	-	1	-	-
49 .....	1	1	-	-	1	-	-	-	-	-	-
50 .....	3	3	-	1	2	-	-	-	-	-	-

**4.13. Levendefødte, etter barnets nummer. 1978-1997***Live births, by parity. 1978-1997*

År <sup>1</sup> Year <sup>1</sup>	Absolutte tall <i>Absolute figures</i>						Prosent <i>Per cent</i>							
	I alt <i>Total</i>	Barnets nummer <i>Parity</i>					Uopp- gitt <i>Un- known</i>	I alt <i>Total</i>	Barnets nummer <i>Parity</i>					Uopp- gitt <i>Un- known</i>
		1.	2.	3.	4.-	1.			2.	3.	4.-			
1978 .....	52 270	21 783	19 374	7 636	3 177	300	100,0	41,7	37,1	14,6	6,1	0,6		
1979 .....	52 125	21 461	19 232	7 902	3 176	354	100,0	41,2	36,9	15,2	6,1	0,7		
1980 .....	51 511	21 436	19 055	7 716	3 032	272	100,0	41,6	37,0	15,0	5,9	0,5		
1981 .....	51 031	21 463	18 400	7 874	3 039	255	100,0	42,1	36,1	15,4	6,0	0,5		
1982 .....	51 721	21 674	18 492	8 208	3 089	258	100,0	41,9	35,8	15,9	6,0	0,5		
1983 .....	50 286	20 974	17 928	8 138	3 054	192	100,0	41,7	35,7	16,2	6,1	0,4		
1984 .....	50 594	21 251	17 944	7 988	2 998	413	100,0	42,0	35,5	15,8	5,9	0,8		
1985 .....	51 448	22 198	17 785	8 097	3 035	333	100,0	43,1	34,6	15,7	5,9	0,6		
1986 .....	52 514	23 271	18 074	8 163	2 992	14	100,0	44,3	34,4	15,5	5,7	0,0		
1987 .....	54 027	23 408	19 152	8 426	3 037	4	100,0	43,3	35,4	15,6	5,6	0,0		
1988 .....	57 526	25 315	19 894	9 028	3 248	41	100,0	44,0	34,6	15,7	5,6	0,1		
1989 .....	59 303	25 761	20 609	9 645	3 240	48	100,0	43,4	34,8	16,3	5,5	0,1		
1990 .....	60 939	26 114	21 210	10 133	3 405	77	100,0	42,9	34,8	16,6	5,6	0,1		
1991 .....	60 808	26 087	20 881	10 217	3 558	65	100,0	42,9	34,3	16,8	5,9	0,1		
1992 .....	60 109	25 193	21 211	9 994	3 628	83	100,0	41,9	35,3	16,6	6,0	0,1		
1993 .....	59 678	24 548	21 325	9 985	3 754	66	100,0	41,1	35,7	16,7	6,3	0,1		
1994 .....	60 092	24 385	21 792	10 075	3 776	64	100,0	40,6	36,3	16,8	6,3	0,1		
1995 .....	60 292	24 477	21 872	10 273	3 611	59	100,0	40,6	36,3	17,0	6,0	0,1		
1996 .....	60 927	25 059	21 010	10 905	3 901	52	100,0	41,1	34,5	17,9	6,4	0,1		
1997 .....	59 801	24 635	19 923	11 181	4 021	41	100,0	41,2	33,3	18,7	6,7	0,1		

<sup>1</sup> Tallene for 1978-1985 er hentet fra Medisinsk fødselsregister og omfatter også dødfødte.<sup>1</sup> The figures for 1978-1985 are from the Medical Birth Register and also comprise stillbirths.

**4.14. Legale aborter. 1965-1997**  
*Legal abortions. 1965-1997*

År Year	Utførte aborter <i>Induced abortions</i>	Aborter pr. 1 000 kvinner i alderen <i>Abortions per 1 000 females aged</i>							Aborter pr. 1 000 kvinner 15-49 år <i>Abortions per 1 000 females 15-49 years</i>	Samlet abort- tall <sup>2</sup> <i>Total abortion rate<sup>2</sup></i>	Aborter pr. 1 000 levende- fødte <i>Abortions per 1 000 live births</i>
		15-19 <sup>1</sup>	20-24	25-29	30-34	35-39	40-44	45-49			
1965 .....	<sup>3</sup> 3 455	..	..	..	..	..	..	..	4,1	..	52,1
1970 .....	<sup>3</sup> 7 941	..	..	..	..	..	..	..	9,9	..	123,0
1974 .....	<sup>3</sup> 15 169	..	..	..	..	..	..	..	17,2	..	254,5
1975 .....	<sup>3</sup> 15 132	..	..	..	..	..	..	..	17,2	..	268,6
1976 .....	<sup>3</sup> 14 754	22,7	24,1	19,0	17,4	15,5	8,7	1,1	16,6	0,542	275,9
1977 .....	<sup>3</sup> 15 528	25,4	24,8	19,1	17,5	15,8	8,8	1,3	17,4	0,563	305,2
1978 .....	<sup>3</sup> 14 783	25,3	23,2	18,0	16,0	13,8	8,4	1,1	16,4	0,529	285,7
1979 .....	14 456	24,2	23,2	18,0	15,2	12,2	7,4	1,0	15,8	0,506	280,3
1980 .....	13 531	22,5	22,1	16,2	13,7	11,4	6,8	0,8	14,6	0,468	265,1
1981 .....	13 845	23,2	21,8	17,1	14,1	11,3	6,2	0,9	14,8	0,473	273,0
1982 .....	13 496	21,0	22,1	15,6	13,9	11,7	6,0	0,8	14,2	0,456	263,4
1983 .....	13 646	20,8	23,1	16,2	13,8	10,7	5,9	0,8	14,1	0,456	273,3
1984 .....	14 070	21,0	24,4	17,0	13,7	10,7	5,5	0,6	14,4	0,465	279,9
1985 .....	14 599	21,7	26,1	18,1	13,8	10,3	4,6	0,8	14,7	0,477	285,5
1986 .....	15 474	23,0	27,5	19,4	14,1	10,4	4,9	0,6	15,4	0,499	294,7
1987 .....	15 422	22,3	29,0	18,3	14,2	10,1	4,6	0,5	15,2	0,495	285,4
1988 .....	15 852	22,5	29,0	20,9	14,1	9,8	4,3	0,5	15,4	0,506	275,6
1989 .....	16 208	21,4	30,2	21,8	14,8	10,2	4,0	0,6	15,5	0,515	273,3
1990 .....	15 551	19,8	28,6	22,0	14,3	10,0	3,6	0,5	14,7	0,494	255,2
1991 .....	15 528	19,0	28,9	22,2	15,0	9,8	3,5	0,5	14,6	0,495	255,4
1992 .....	15 164	18,9	27,7	21,8	14,5	9,8	3,7	0,4	14,2	0,484	252,3
1993 .....	14 909	18,7	26,5	21,2	15,2	9,7	3,7	0,4	13,9	0,477	249,8
1994 <sup>4</sup> .....	14 533	..	..	..	..	..	..	..	13,5	0,465	241,8
1995 <sup>5</sup> .....	13 762	..	..	..	..	..	..	..	..	..	..
1996 .....	14 311	18,2	25,8	20,6	15,2	9,3	3,3	0,4	13,4	0,464	234,9
1997 .....	13 985	19,0	24,2	19,3	15,0	9,5	3,5	0,3	13,1	0,459	234,0

<sup>1</sup> Aborter hos kvinner under 20 år pr. 1 000 kvinner 15-19 år. <sup>2</sup> Antall legale, framkalte aborter hver kvinne gjennomsnittlig kommer til å få under forutsetning av at abortmønsteret for perioden varer ved. <sup>3</sup> Innvilgede søknader. <sup>4</sup> På grunn av endring i statistikkkjema kan det ikke publiseres tilsvarende tall som for tidligere år.

<sup>5</sup> Kilde: Statens helsetilsyn.

<sup>1</sup> *Abortions to females under 20 years of age per 1 000 females aged 15-19.* <sup>2</sup> *The average number of legally induced abortions expected for a female passing through the child-bearing age, exposed at each age to the existing abortion pattern.* <sup>3</sup> *Authorized applications.* <sup>4</sup> *Figures corresponding to earlier years will not be published due to variations in statistical pattern.* <sup>5</sup> *Source: Statens helsetilsyn.*

**Figur 5.1. Døde, etter kjønn og alder. 1997**  
*Deaths, by sex and age. 1997*

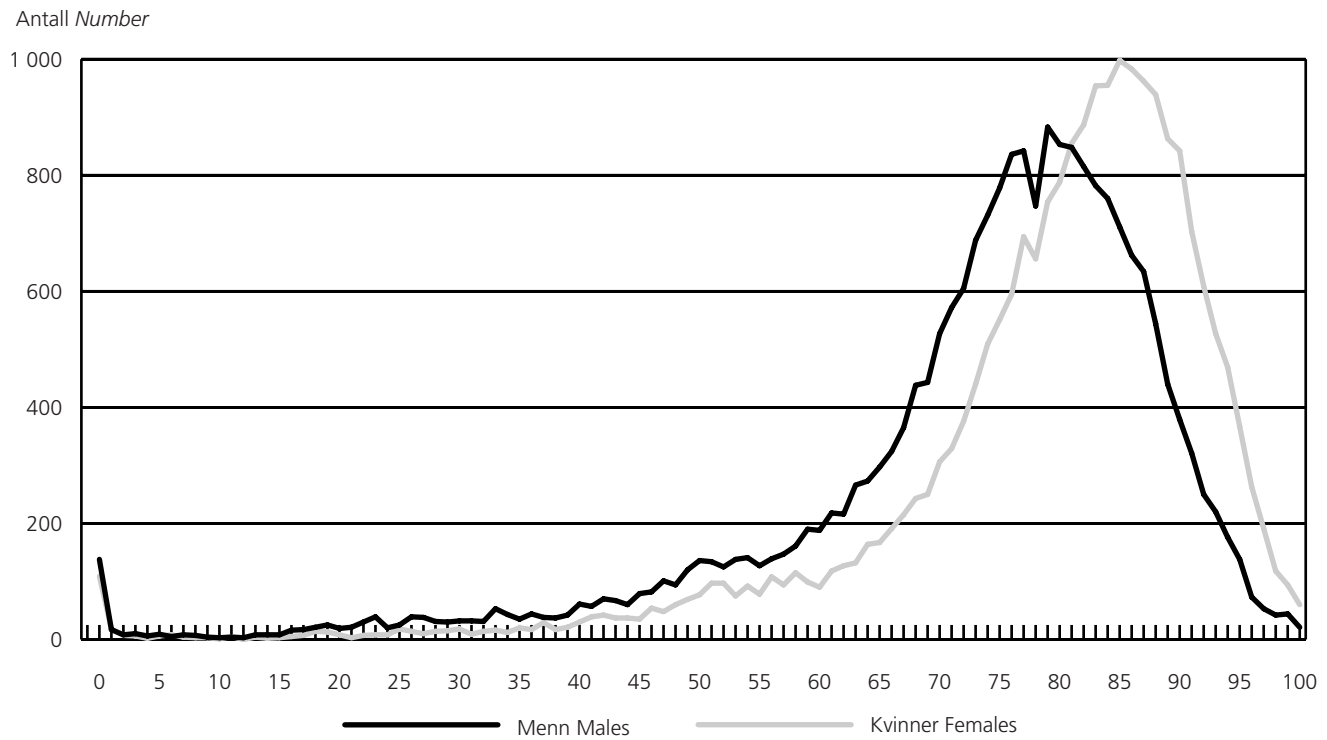

**Figur 5.2. Aldersavhengige dødsfallsrater. 1997**  
*Age-specific death rates. 1997*

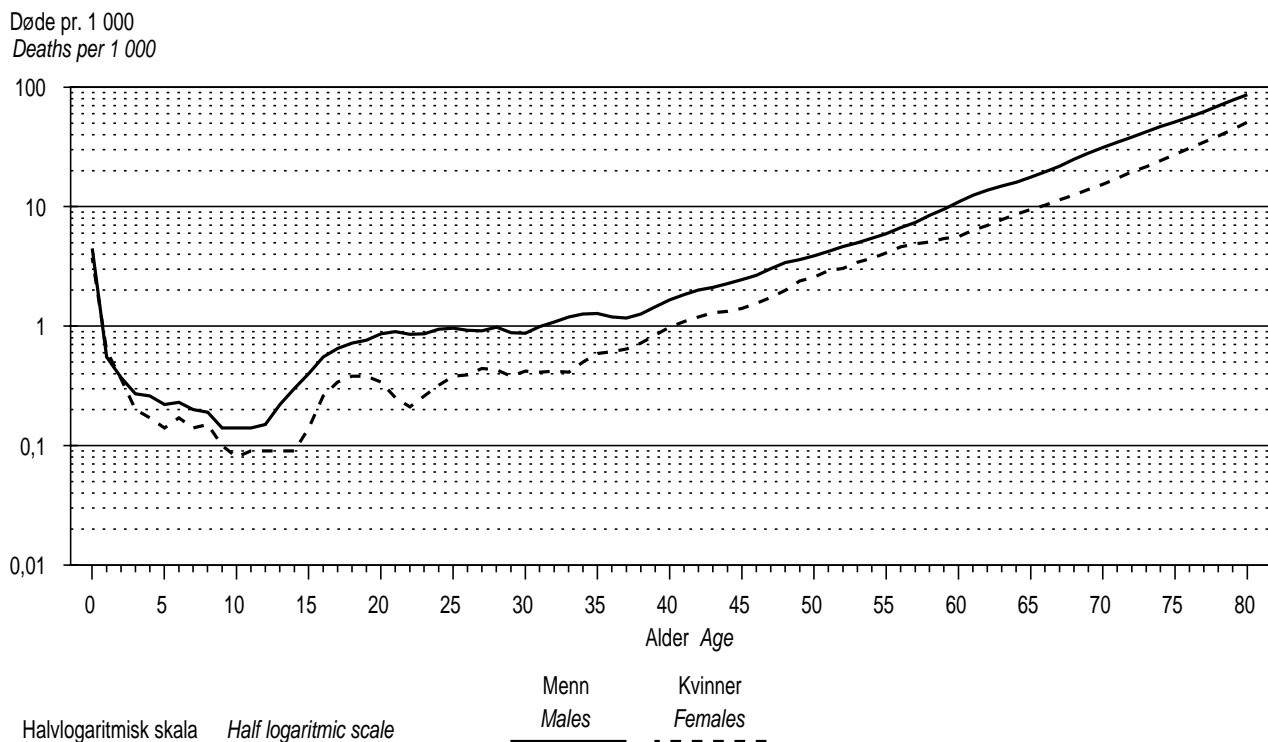



**Figur 5.3. Forventet gjestående levetid for nyfødte gutter og jenter. 1846-1997**  
*Expectation of life for new-born boys and girls. 1846-1997*

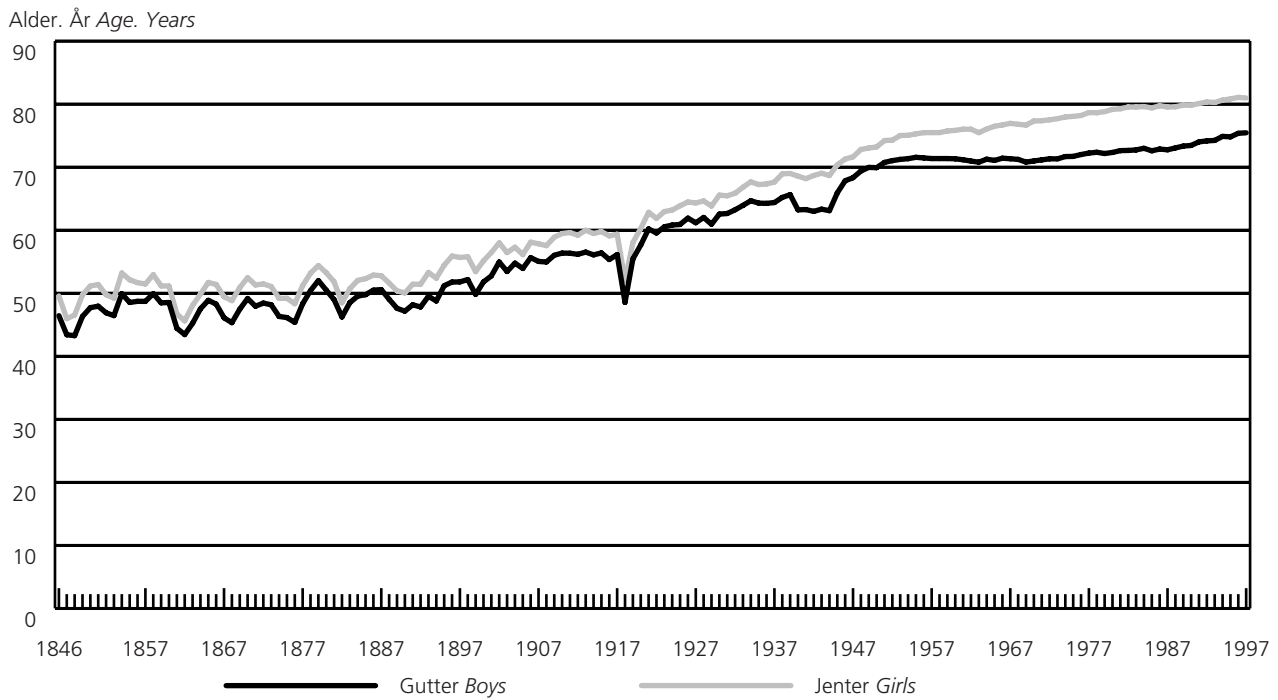

Kilde: Rapporter 96/9 Kohort- og periodedødelighet i Norge 1846-1994.  
 Source: Reports 96/9 Cohort and Period Mortality in Norway 1946-1994.

**Figur 5.4. Spedbarnsdødelighet. 1891-1997**  
*Infant mortality. 1891-1997*

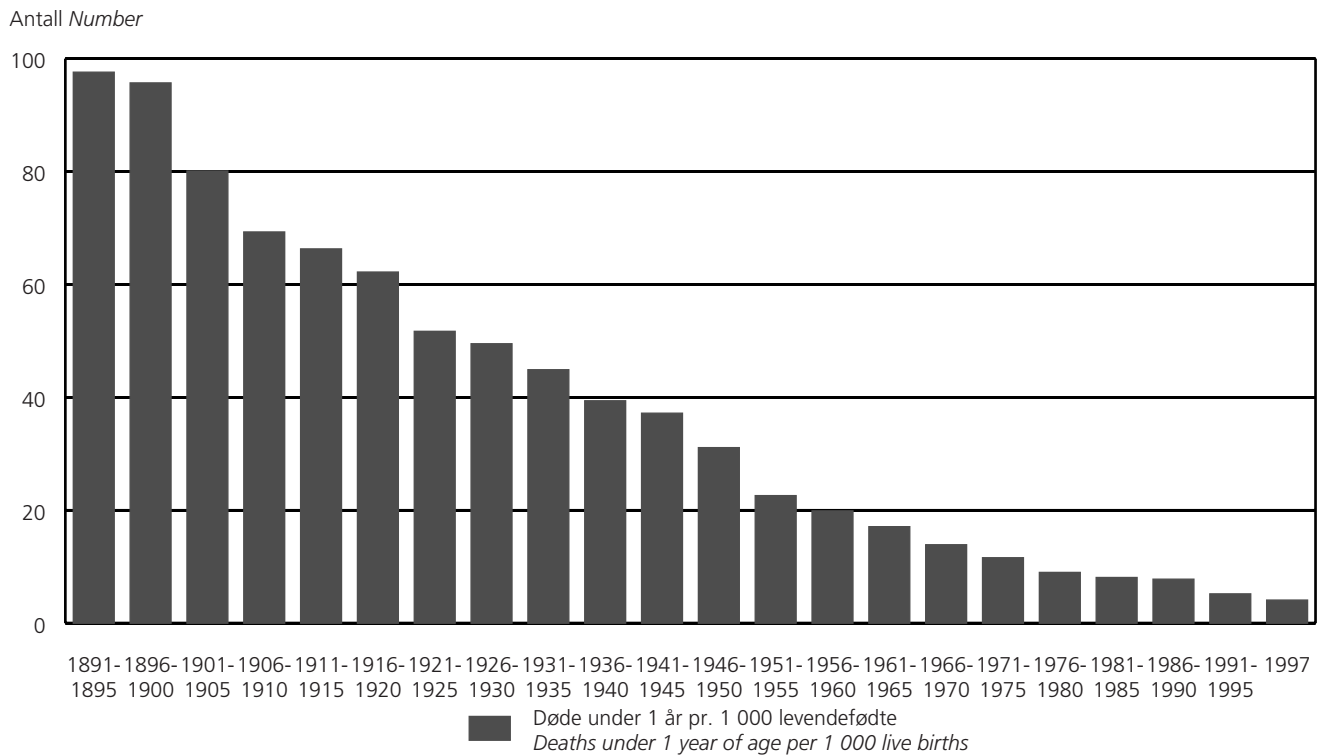

■ Døde under 1 år pr. 1 000 levendefødte  
 Deaths under 1 year of age per 1 000 live births

**Figur 5.5. Forventet gjenstående levetid for nyfødte jenter og gutter, etter fylke. 1991-1995**  
*Expectation of life for new-born boys and girls, by county. 1991-1995*

---

Kart mangler!

**5.1. Døde og dødelighet. 1961-1997**  
*Death and death rates. 1961-1997*

Årsgjennomsnitt År <i>Annual average Year</i>	Døde i alt <i>Deaths, total</i>			Døde under 1 år <sup>1</sup> <i>Deaths under 1 year of age<sup>1</sup></i>	Døde pr. 1 000 middelfolkemengde <sup>2</sup> <i>Deaths per 1 000 mean population<sup>2</sup></i>			Døde under 1 år pr. 1 000 levendefødte <sup>1</sup> <i>Infant mortality<sup>1</sup></i>		
	Begge kjønn <i>Both sexes</i>	Menn <i>Males</i>	Kvinner <i>Females</i>		Begge kjønn	Menn	Kvinner	Begge kjønn	Gutter <i>Boys</i>	Jenter <i>Girls</i>
1961-1965 .....	34 994	18 644	16 350	1 096	9,5	10,2	8,9	17,1	19,2	14,9
1966-1970 .....	37 522	20 459	17 063	928	9,8	10,8	8,9	13,9	15,7	12,0
1971-1975 .....	39 568	21 614	17 954	714	10,0	11,0	9,0	11,6	13,5	9,6
1976-1980 .....	40 739	22 201	18 538	468	10,0	11,0	9,1	9,0	10,0	8,0
1981-1985 .....	42 505	23 031	19 474	409	10,3	11,3	9,4	8,1	8,9	7,1
1986-1990 .....	45 013	23 729	21 284	441	10,7	11,4	10,0	7,8	8,6	6,9
1991-1995 .....	45 102	23 071	22 032	316	10,5	10,8	10,1	5,2	5,9	4,6
1976 .....	40 216	21 925	18 291	561	10,0	11,0	9,0	10,5	11,0	9,8
1977 .....	39 824	21 744	18 080	468	9,8	10,8	8,9	9,2	10,6	7,7
1978 .....	40 682	22 078	18 604	446	10,0	11,0	9,1	8,6	9,3	7,9
1979 .....	41 632	22 655	18 977	453	10,2	11,2	9,2	8,8	10,1	7,4
1980 .....	41 340	22 606	18 734	411	10,1	11,1	9,1	8,1	9,0	7,1
1981 .....	41 893	22 818	19 075	382	10,2	11,2	9,2	7,5	8,5	6,5
1982 .....	41 454	22 631	18 823	413	10,1	11,1	9,1	8,1	8,9	7,2
1983 .....	42 224	22 919	19 305	395	10,2	11,2	9,3	7,9	8,8	7,0
1984 .....	42 581	23 005	19 576	419	10,3	11,2	9,4	8,3	8,3	8,4
1985 .....	44 372	23 783	20 589	434	10,7	11,6	9,8	8,5	10,2	6,7
1986 .....	43 560	23 462	20 098	408	10,5	11,4	9,5	7,8	8,3	7,2
1987 .....	44 959	24 008	20 951	453	10,7	11,6	9,9	8,4	9,1	7,6
1988 .....	45 354	23 705	21 649	463	10,8	11,4	10,2	8,0	9,0	7,1
1989 .....	45 173	23 604	21 569	463	10,7	11,3	10,1	7,8	8,7	6,9
1990 .....	46 021	23 866	22 155	419	10,9	11,4	10,3	6,9	8,1	5,6
1991 .....	44 923	23 145	21 778	377	10,5	11,0	10,1	6,2	6,6	5,7
1992 .....	44 731	23 071	21 660	346	10,4	10,9	10,0	5,8	6,2	5,2
1993 .....	46 597	23 769	22 828	301	10,8	11,1	10,5	5,0	5,7	4,4
1994 .....	44 071	22 348	21 723	312	10,2	10,4	9,9	5,2	5,8	4,6
1995 .....	45 190	23 020	22 170	244	10,4	10,7	10,1	4,0	4,9	3,1
1996 .....	43 860	22 106	21 754	246	10,0	10,2	9,8	4,0	4,5	3,6
1997 .....	44 595	22 262	22 333	247	10,1	10,2	10,0	4,1	4,3	3,6

<sup>1</sup> Tallene fra og med 1986 avviker litt fra de som seinere blir benyttet/publisert i NOS Helsestatistikk. <sup>2</sup> Se også standardberegnete rater, tabell 5.3.

<sup>1</sup> The figures from 1986 onwards will differ somewhat from those later to be used/published in NOS Health Statistics. <sup>2</sup> See also standardized rates, table 5.3.

**5.2. Døde, etter alder og fylke. 1997**  
*Deaths, by age and county. 1997*

Fylke County	I alt Total	Alder Age									
		Under 1 Under 1	1-9	10-19	20-29	30-39	40-49	50-59	60-69	70-79	80-
<b>Hele landet</b> <b>The whole country</b>	<b>44 595</b>	<b>247</b>	<b>131</b>	<b>167</b>	<b>397</b>	<b>560</b>	<b>1 242</b>	<b>2 370</b>	<b>4 725</b>	<b>12 419</b>	<b>22 337</b>
Østfold .....	2 757	12	6	10	16	37	78	156	264	766	1 412
Akershus .....	3 409	17	8	16	34	48	105	230	455	1 040	1 456
Oslo .....	5 480	22	12	11	45	109	165	294	528	1 399	2 895
Hedmark .....	2 393	8	3	11	11	15	57	122	264	728	1 174
Oppland .....	2 204	12	2	5	19	19	44	119	218	630	1 136
Buskerud .....	2 522	7	5	10	24	35	81	128	275	711	1 246
Vestfold .....	2 173	12	8	8	17	32	64	119	238	596	1 079
Telemark .....	1 995	10	3	5	15	26	58	85	206	573	1 014
Aust-Agder .....	993	4	2	2	11	13	32	58	123	276	472
Vest-Agder .....	1 477	11	6	7	19	23	42	80	168	434	687
Rogaland .....	2 858	23	12	10	23	32	79	173	331	761	1 414
Hordaland .....	3 939	24	16	11	41	42	101	172	396	1 015	2 121
Sogn og Fjordane .....	1 180	4	2	13	20	10	20	40	96	291	684
Møre og Romsdal .....	2 528	12	8	12	22	29	60	98	231	714	1 342
Sør-Trøndelag .....	2 606	22	9	12	21	26	69	143	288	758	1 258
Nord-Trøndelag .....	1 355	9	8	4	11	8	30	59	123	390	713
Nordland .....	2 611	21	9	10	25	25	71	143	265	729	1 313
Troms .....	1 458	12	7	7	14	15	52	106	163	406	676
Finnmark .....	657	5	5	3	9	16	34	45	93	202	245

**5.3. Døde pr. 1 000 innbyggere<sup>1</sup>. Standardberegnete rater<sup>2</sup>, etter fylke. 1949-1985**  
*Deaths per 1 000 population<sup>1</sup>. Standardized rates<sup>2</sup>, by county. 1949-1985*

Fylke County	1949- 1952	1959- 1962	1964- 1967	1969- 1972	1971- 1975	1976- 1980	1981- 1985
<b>Menn Males</b>							
<b>Hele landet</b>							
<b>The whole country .....</b>	<b>10,57</b>	<b>10,61</b>	<b>10,88</b>	<b>11,21</b>	<b>10,88</b>	<b>10,44</b>	<b>10,15</b>
Østfold .....	10,96	11,16	11,24	12,08	11,75	10,88	10,67
Akershus .....	10,18	10,50	10,55	10,96	10,58	9,97	10,00
Oslo .....	12,37	12,48	12,38	12,44	12,01	11,82	11,36
Hedmark .....	9,59	9,94	9,78	10,25	10,12	9,85	9,70
Oppland .....	9,07	9,09	9,59	10,07	9,90	9,48	9,43
Buskerud .....	9,42	10,23	10,99	11,10	10,81	10,51	10,41
Vestfold .....	11,04	11,08	11,11	11,63	11,41	11,14	10,52
Telemark .....	10,02	10,27	10,71	11,22	10,85	10,30	10,31
Aust-Agder .....	10,33	10,29	10,76	10,77	10,58	10,34	9,87
Vest-Agder .....	10,7	10,49	10,37	11,53	10,93	10,81	10,57
Rogaland .....	10,73	10,72	10,82	10,88	10,74	10,52	9,83
Hordaland <sup>3</sup> .....	9,71	9,76	10,25	11,00	10,39	9,85	9,54
Bergen <sup>3</sup> .....	12,39	12,16	11,79	..	..	..	..
Sogn og Fjordane .....	9,01	8,61	9,44	9,56	9,46	8,52	8,50
Møre og Romsdal .....	9,86	9,57	10,36	10,41	9,81	9,29	9,15
Sør-Trøndelag .....	11,06	10,51	10,80	11,30	11,00	10,76	10,31
Nord-Trøndelag .....	9,57	9,08	9,57	10,54	9,96	9,53	9,47
Nordland .....	10,39	10,40	11,16	11,42	11,39	10,63	10,38
Troms .....	11,03	10,98	11,46	11,38	11,51	10,80	10,86
Finnmark .....	13,05	13,52	12,68	13,64	13,47	13,17	12,42
<b>Kvinner Females</b>							
<b>Hele landet .....</b>	<b>8,81</b>	<b>7,92</b>	<b>7,49</b>	<b>7,19</b>	<b>6,84</b>	<b>6,26</b>	<b>5,84</b>
Østfold .....	9,35	8,25	7,91	7,49	7,46	6,56	6,16
Akershus .....	9,18	8,39	7,38	7,36	7,04	6,29	5,73
Oslo .....	8,88	7,81	7,39	7,12	6,78	6,61	6,19
Hedmark .....	8,92	7,81	7,82	7,29	7,10	6,56	6,17
Oppland .....	8,70	8,09	7,47	6,99	6,85	6,20	5,72
Buskerud .....	8,55	7,88	7,33	7,30	6,83	6,76	6,04
Vestfold .....	8,57	7,94	7,14	6,96	6,83	6,50	5,94
Telemark .....	8,52	7,79	7,29	7,14	6,88	6,04	6,00
Aust-Agder .....	8,78	7,71	7,27	6,90	6,45	6,15	5,82
Vest-Agder .....	9,08	7,88	7,26	7,11	6,72	6,40	5,80
Rogaland .....	8,84	7,86	7,46	6,96	6,73	6,20	5,76
Hordaland <sup>3</sup> .....	8,33	7,61	7,16	7,11	6,53	5,78	5,48
Bergen <sup>3</sup> .....	8,54	8,32	7,51	..	..	..	..
Sogn og Fjordane .....	7,96	7,22	7,22	6,93	6,28	5,53	5,08
Møre og Romsdal .....	8,41	7,51	7,26	6,82	6,17	5,49	5,34
Sør-Trøndelag .....	9,00	8,22	7,93	7,50	6,99	6,45	5,85
Nord-Trøndelag .....	8,42	7,69	7,67	7,35	6,89	6,17	5,64
Nordland .....	8,99	7,91	7,51	7,25	7,16	6,09	5,89
Troms .....	9,32	7,80	8,21	7,89	7,42	6,24	5,85
Finnmark .....	10,82	9,50	8,81	8,50	7,92	7,16	6,53

<sup>1</sup> Se døde pr. 1 000 av middelfolkemengden (direkte beregnede rater), tabell 5.1. <sup>2</sup> Standardberegnet mht. alder, dvs. det er tatt hensyn til at befolkningens aldersfordeling varierer fra fylke til fylke og over tid. Som standardbefolkning er brukt landets folkemengde pr. 1. november 1960. <sup>3</sup> Bergen ble en del av Hordaland 1. januar 1972.

<sup>1</sup> See deaths per 1 000 mean population (crude death rates), table 5.1. <sup>2</sup> Standardized by age, i.e. variations in age structure for counties and over time have been considered. Standard population used refers to 1 November 1960 for the whole country. <sup>3</sup> Bergen was included in Hordaland from 1 January 1972.

#### 5.4. Aldersavhengige dødsfallsrater for menn og kvinner. 1971-1997

Age-specific death rates for males and females. 1971-1997

Alder Age	Døde pr. 100 000 middelfolkemengde <i>Deaths per 100 000 mean population</i>													
	Menn <i>Males</i>							Kvinner <i>Females</i>						
	Årsgjennomsnitt <i>Annual average</i>							Årsgjennomsnitt						
	1971- 1975	1976- 1980	1981- 1985	1986- 1990	1991- 1995	1996	1997	1971- 1975	1976- 1980	1981- 1985	1986- 1990	1991- 1995	1996	1997
<b>I alt Total .....</b>	<b>1 099</b>	<b>1 103</b>	<b>1 128</b>	<b>1 141</b>	<b>1 082</b>	<b>1 020</b>	<b>1 022</b>	<b>902</b>	<b>907</b>	<b>934</b>	<b>1 001</b>	<b>1 011</b>	<b>982</b>	<b>1 003</b>
0-4 .....	330	240	221	226	147	119	115	229	181	176	173	120	88	96
5-9 .....	51	37	27	25	16	15	21	29	23	18	15	16	8	16
10-14 .....	39	31	29	25	22	19	19	24	19	15	14	11	11	9
15-19 .....	108	94	94	92	74	54	64	35	34	33	30	28	25	32
20-24 .....	114	116	116	111	91	81	85	33	36	32	32	30	26	23
25-29 .....	109	99	101	100	93	107	93	42	40	33	39	33	33	42
30-34 .....	127	117	106	119	113	106	110	59	50	49	52	53	48	42
35-39 .....	183	165	149	155	144	131	120	86	79	80	77	71	77	67
40-44 .....	278	251	237	234	205	185	198	142	125	127	129	120	117	120
45-49 .....	452	447	411	388	337	308	306	232	211	206	214	196	192	180
50-54 .....	736	728	702	624	523	493	462	361	353	323	318	299	322	312
55-59 .....	1 210	1 180	1 130	1 068	909	779	754	547	536	524	526	479	473	485
60-64 .....	1 935	1 895	1 635	1 781	1 549	1 367	1 370	893	853	813	818	778	723	709
65-69 .....	3 085	3 009	2 927	2 814	2 576	2 274	2 227	1 537	1 450	1 319	1 291	1 259	1 186	1 141
70-74 .....	5 094	4 850	4 797	4 624	4 222	4 053	3 922	2 913	2 534	2 346	2 270	2 112	1 952	2 006
75-79 .....	7 883	7 760	7 497	7 372	6 921	6 516	6 423	5 305	4 806	4 296	4 123	3 847	3 465	3 529
80-84 .....	12 416	11 763	11 663	11 593	11 308	10 745	10 810	9 449	8 610	7 803	7 491	7 036	6 729	6 705
85-89 .....	18 804	18 129	17 718	17 909	17 968	16 977	17 576	16 267	14 644	13 649	13 386	13 025	12 135	12 409
90- .....	30 368	29 195	28 466	28 829	29 852	28 898	30 184	27 328	25 653	24 118	24 363	24 468	24 197	24 791

#### 5.5. Forventet gjenstående levetid for menn og kvinner på utvalgte alderstrinn. 1946-1997

Expectation of life for males and females at selected ages. 1946-1997

Kjønn Årsgjennomsnitt År Sex Annual average Year	Alder Age										
	0	1	5	10	20	30	40	50	60	70	80
<b>Menn Males</b>											
1946-1950 .....	69,25	70,70	67,30	62,63	53,25	44,22	35,16	26,43	18,39	11,43	6,30
1951-1955 .....	71,11	71,95	68,40	63,65	54,11	44,81	35,54	26,60	18,52	11,60	6,39
1956-1960 .....	71,32	71,94	68,29	63,50	53,93	44,57	35,19	26,21	18,12	11,38	6,28
1961-1965 .....	71,03	71,42	67,74	62,94	53,34	43,93	34,58	25,62	17,60	11,04	6,12
1966-1970 .....	71,09	71,22	67,51	62,69	53,08	43,61	34,22	25,32	17,33	10,87	6,14
1971-1975 .....	71,41	71,38	67,63	62,80	53,21	43,76	34,36	25,41	17,44	10,88	6,18
1976-1980 .....	72,19	71,92	68,11	63,23	53,59	44,12	34,67	25,69	17,70	11,11	6,39
1981-1985 .....	72,69	72,34	68,50	63,60	53,95	44,48	34,98	25,96	17,90	11,25	6,46
1986-1990 .....	73,09	72,72	68,88	63,96	54,29	44,81	35,36	26,28	18,11	11,39	6,48
1991-1995 .....	74,38	73,81	69,93	64,98	55,26	45,72	36,25	27,09	18,68	11,67	6,50
1994 .....	74,88	74,31	70,41	65,45	55,70	46,13	36,62	27,45	18,98	11,96	6,66
1995 .....	74,80	74,18	70,25	65,31	55,60	46,06	36,57	27,40	18,93	11,80	6,48
1996 .....	75,37	74,73	70,81	65,86	56,09	46,56	37,05	27,84	19,29	12,03	6,74
1997 .....	75,45	74,78	70,89	65,96	56,20	46,66	37,15	27,95	19,35	12,06	6,64
<b>Kvinner Females</b>											
1946-1950 .....	72,65	73,56	70,03	65,24	55,64	46,29	36,96	27,95	19,45	12,03	6,51
1951-1955 .....	74,70	75,21	71,57	66,72	56,96	47,31	37,79	28,57	19,93	12,30	6,60
1956-1960 .....	75,57	75,89	72,17	67,30	57,49	47,74	38,14	28,84	20,06	12,36	6,64
1961-1965 .....	75,97	76,13	72,37	67,49	57,66	47,87	38,22	28,88	20,06	12,29	6,53
1966-1970 .....	76,83	76,77	72,99	68,10	58,28	48,49	38,81	29,47	20,64	12,83	6,97
1971-1975 .....	77,68	77,43	73,60	68,71	58,89	49,10	39,41	30,04	21,18	13,19	7,13
1976-1980 .....	78,66	78,29	74,42	69,50	59,67	49,88	40,17	30,75	21,89	13,88	7,57
1981-1985 .....	79,44	79,01	75,15	70,22	60,37	50,55	40,84	31,44	22,55	14,46	7,97
1986-1990 .....	79,73	79,28	75,39	70,44	60,58	50,78	41,07	31,68	22,80	14,74	8,17
1991-1995 .....	80,39	79,76	75,87	70,93	61,06	51,23	41,52	32,09	23,15	15,01	8,29
1994 .....	80,64	80,01	76,12	71,17	61,32	51,49	41,76	32,33	23,42	15,25	8,44
1995 .....	80,82	80,09	76,15	71,20	61,33	51,49	41,78	32,33	23,33	15,19	8,42
1996 .....	81,07	80,38	76,42	71,45	61,57	51,74	42,02	32,58	23,68	15,48	8,57
1997 .....	80,97	80,27	76,38	71,43	61,55	51,74	42,00	32,55	23,64	15,39	8,48

**5.6. Forventet gjestående levetid for menn og kvinner på utvalgte alderstrinn, etter fylke. 1971-1995**  
*Expectation of life for males and females at selected ages, by county. 1971-1995*

Fylke County	Gjestående leveår ved alder <i>Expectation of life at age</i>														
	0 år years					20 år years					65 år years				
	1971- 1975	1976- 1980	1981- 1985	1986- 1990	1991- 1995	1971- 1975	1976- 1980	1981- 1985	1986- 1990	1991- 1995	1971- 1975	1976- 1980	1981- 1985	1986- 1990	1991- 1995
<b>Menn Males</b>															
<b>Hele landet</b> <b>The whole country ...</b>	<b>71,5</b>	<b>72,2</b>	<b>72,7</b>	<b>73,1</b>	<b>74,4</b>	<b>53,2</b>	<b>53,6</b>	<b>54,0</b>	<b>54,3</b>	<b>55,3</b>	<b>14,0</b>	<b>14,2</b>	<b>14,4</b>	<b>14,6</b>	<b>15,0</b>
Østfold .....	70,6	72,0	72,3	72,9	73,9	52,4	53,1	53,5	53,9	54,8	13,4	13,7	13,9	14,2	14,7
Akershus .....	72,3	72,9	73,3	73,9	75,2	53,7	54,2	54,4	55,0	55,9	13,8	14,4	14,1	14,7	15,2
Oslo .....	70,3	70,8	71,4	71,6	73,1	52,0	52,1	52,5	52,7	53,9	13,1	13,3	13,6	13,9	14,4
Hedmark .....	72,5	73,1	73,5	73,0	74,0	54,3	54,3	54,6	54,1	55,0	14,5	14,8	14,8	14,4	14,8
Oppland .....	72,6	73,2	73,6	73,5	74,7	54,5	54,8	54,9	54,6	55,6	14,8	15,0	15,1	14,8	15,2
Buskerud .....	71,6	72,5	72,6	72,6	74,4	53,3	53,8	53,8	54,0	55,3	14,0	14,1	14,2	14,6	14,9
Vestfold .....	70,8	71,6	72,5	73,1	74,0	52,6	53,0	53,6	54,1	54,8	13,6	13,7	14,0	14,2	14,8
Telemark .....	71,5	72,2	72,5	72,7	74,3	53,2	53,7	53,7	53,8	55,1	14,2	14,5	14,4	14,4	15,0
Aust-Agder .....	71,8	72,2	72,8	72,6	74,3	53,3	53,6	54,4	54,0	55,2	14,7	14,5	15,0	14,5	15,1
Vest-Agder .....	71,4	71,5	71,9	72,2	74,2	53,1	52,9	53,4	53,7	55,0	14,2	14,3	14,4	14,6	15,1
Rogaland .....	71,4	72,0	73,1	73,9	75,2	53,4	53,5	54,5	55,1	56,1	14,1	14,3	14,7	15,0	15,3
Hordaland .....	72,2	73,1	73,6	74,3	75,3	53,7	54,3	54,8	55,4	56,1	14,2	14,5	14,8	15,1	15,4
Sogn og Fjordane .....	73,0	74,5	74,7	74,7	75,8	54,8	56,0	55,9	56,1	56,7	15,3	16,1	16,2	15,9	16,0
Møre og Romsdal .....	72,4	73,5	74,0	74,5	75,3	54,3	54,9	55,3	55,6	56,3	14,9	15,1	15,2	15,4	15,6
Sør-Trøndelag .....	71,3	72,0	72,5	73,1	74,5	53,2	53,3	53,9	54,3	55,4	13,8	13,9	14,4	14,4	14,9
Nord-Trøndelag .....	72,8	73,6	73,3	73,9	75,0	54,4	54,8	54,7	55,1	55,8	14,5	14,9	15,1	14,9	15,1
Nordland .....	71,0	71,9	72,5	72,8	73,9	53,0	53,6	53,8	54,0	54,9	13,9	14,0	14,3	14,3	14,7
Troms .....	70,4	71,6	71,8	71,7	73,7	52,4	53,0	53,1	53,2	54,5	13,6	14,1	14,0	14,1	14,4
Finnmark .....	68,0	68,9	69,4	70,1	70,8	50,3	50,7	51,0	51,6	52,3	12,4	12,6	13,2	13,0	13,5
<b>Kvinner Females</b>															
<b>Hele landet</b> .....	<b>77,7</b>	<b>78,7</b>	<b>79,5</b>	<b>79,7</b>	<b>80,4</b>	<b>58,9</b>	<b>59,7</b>	<b>60,5</b>	<b>60,6</b>	<b>61,1</b>	<b>17,1</b>	<b>17,8</b>	<b>18,5</b>	<b>18,7</b>	<b>19,0</b>
Østfold .....	76,8	78,3	78,9	79,2	79,9	58,1	59,2	59,7	60,1	60,5	16,3	17,2	18,0	18,2	18,5
Akershus .....	77,5	78,7	79,7	80,1	80,5	58,5	59,6	60,5	60,8	61,1	16,5	17,4	18,5	18,7	18,9
Oslo .....	77,8	78,0	78,9	78,5	79,4	58,8	58,9	59,6	59,3	60,0	17,2	17,7	18,2	18,1	18,4
Hedmark .....	77,2	78,3	78,9	79,2	79,8	58,7	59,3	59,9	60,0	60,6	16,8	17,4	17,9	18,2	18,5
Oppland .....	77,7	78,6	79,8	79,4	80,0	59,1	59,9	60,7	60,4	60,8	17,1	17,8	18,5	18,5	18,8
Buskerud .....	77,7	78,1	79,1	79,5	80,2	58,9	59,2	60,1	60,3	60,9	17,0	17,2	18,2	18,4	18,9
Vestfold .....	77,7	78,5	79,4	79,3	80,5	58,9	59,3	60,3	60,1	61,0	17,1	17,5	18,3	18,4	18,8
Telemark .....	77,7	79,1	79,3	79,5	80,3	59,0	60,1	60,3	60,5	60,9	17,0	18,0	18,3	18,4	18,7
Aust-Agder .....	78,4	79,0	79,3	79,6	80,4	59,6	60,0	60,7	60,5	61,2	17,7	18,1	18,9	18,8	19,0
Vest-Agder .....	78,0	78,6	79,4	80,3	80,7	59,3	59,7	60,6	61,2	61,4	17,3	17,6	18,7	19,3	19,5
Rogaland .....	77,9	78,9	79,5	80,3	81,0	59,0	59,8	60,6	61,1	61,6	17,3	17,9	18,7	19,2	19,4
Hordaland .....	78,4	79,6	80,4	80,8	81,6	59,4	60,5	61,2	61,7	62,1	17,3	18,2	18,9	19,4	19,9
Sogn og Fjordane .....	78,9	80,1	81,4	81,5	81,8	60,1	61,2	62,1	62,1	62,4	17,8	18,9	19,4	19,7	20,0
Møre og Romsdal .....	78,9	79,9	80,5	81,0	81,4	60,0	61,0	61,6	61,8	62,2	17,8	18,7	19,3	19,5	19,7
Sør-Trøndelag .....	77,5	78,2	79,5	79,5	80,0	58,8	59,4	60,5	60,4	60,7	16,9	17,6	18,4	18,4	18,6
Nord-Trøndelag .....	77,9	79,0	79,9	80,2	80,7	59,0	60,0	60,9	61,2	61,4	17,0	17,9	18,7	18,8	19,0
Nordland .....	77,4	78,9	79,6	79,8	80,5	58,7	60,1	60,4	60,6	61,2	16,8	17,9	18,5	18,6	19,0
Troms .....	76,7	78,6	79,7	79,6	80,4	58,2	59,6	60,5	60,6	61,2	16,4	17,8	18,3	18,5	19,0
Finnmark .....	76,2	77,1	78,3	78,1	78,7	57,8	58,3	59,4	59,0	59,7	15,8	16,7	17,5	16,7	17,9

**5.7. Dødeligheten omkring fødselen og i første leveår. 1956-1997**  
*Perinatal and infant mortality. 1956-1997*

Årsgjennomsnitt År <sup>1</sup> Annual average Year <sup>1</sup>	Døde pr. 1 000 fødte Deaths per 1 000 births		Døde pr. 1 000 levendefødte Deaths per 1 000 live births				
	Dødfødte <sup>2</sup> Stillbirths <sup>2</sup>	Dødfødte + døde under 1 uke Perinatal mortality	Under 24 timer Under 24 hours	Under 1 uke Under 1 week	Under 4 uker Under 4 weeks	4 uker- under 1 år 4 weeks- under 1 year	I alt under 1 år Under 1 year, total
1956-1960 .....	14,3	24,5	5,8	10,4	12,4	7,5	19,9
1961-1965 .....	12,4	22,5	5,7	10,2	12,0	5,1	17,1
1966-1970 .....	11,1	20,1	5,3	9,1	10,3	3,6	13,9
1971-1975 .....	9,1	16,4	4,5	7,4	8,4	3,2	11,6
1976-1980 .....	7,1	12,0	2,8	4,9	5,9	3,2	9,0
1981-1985 .....	5,7	9,5	2,3	3,8	4,6	3,5	8,1
1986-1990 .....	4,4	7,8	2,2	3,3	4,2	3,7	7,9
1991-1995 .....	4,3	7,0	<sup>3</sup> 1,3	2,7	3,4	1,9	5,2
1986 .....	4,8	8,0	2,1	3,3	4,2	3,7	7,9
1987 .....	4,2	7,9	2,3	3,7	4,7	3,7	8,4
1988 .....	4,3	7,9	2,3	3,6	4,5	3,8	8,3
1989 .....	4,5	7,6	2,1	3,1	3,9	4,0	7,9
1990 .....	4,3	7,5	2,0	3,2	3,9	3,1	7,0
1991 .....	4,6	7,4	1,7	2,7	3,7	2,7	6,4
1992 .....	4,3	7,4	1,8	3,1	3,8	2,1	5,9
1993 .....	4,2	6,9	1,7	2,7	3,5	1,7	5,1
1994 .....	4,5	7,5	1,8	3,0	3,6	1,6	5,2
1995 .....	3,9	6,1	<sup>3</sup> 1,1	2,2	2,7	1,4	4,0
1996 .....	4,5	6,5	<sup>3</sup> 1,0	2,0	2,5	1,5	4,0
1997 .....	3,8	6,1	<sup>3</sup> 0,9	2,3	2,8	1,3	4,1

<sup>1</sup> Årsgjennomsnitt for 5-årsperiodene. For årene 1956-1994 (1956-1990 for 5-årsperiodene) er tallene hentet fra NOS Helsestatistikk. <sup>2</sup> Fødte uten liv med oppgitt svangerskapstid 28 uker og over. <sup>3</sup> Født og død samme dato.

<sup>1</sup> Annual average for the 5-year periods. The figures are based on NOS Health Statistics for the years 1956-1994 (1956-1990 for the 5-year periods). <sup>2</sup> Fetal deaths with reported period of gestation 28 weeks and over. <sup>3</sup> Born and dead at the same date.



**5.8. Spedbarnsdødelighet, etter fylke. 1966-1995**  
*Infant mortality, by county. 1966-1995*

Fylke County	Døde under 1 år pr. 1 000 levendefødte Deaths under 1 year per 1 000 live births						Hele landet = 100 The whole country = 100					
	1966- 1970	1971- 1975	1976- 1980	1981- 1985	1986- 1990	1991- 1995	1966- 1970	1971- 1975	1976- 1980	1981- 1985	1986- 1990	1991- 1995
<b>Hele landet</b> <b>The whole country .....</b>	<b>13,9</b>	<b>11,6</b>	<b>9,0</b>	<b>8,1</b>	<b>7,8</b>	<b>5,2</b>	<b>100</b>	<b>100</b>	<b>100</b>	<b>100</b>	<b>100</b>	<b>100</b>
Østfold .....	13,8	11,1	7,3	6,7	6,8	5,1	99	96	81	83	87	98
Akershus .....	13,1	9,2	8,2	6,4	6,7	4,4	94	79	91	79	86	85
Oslo .....	13,1	10,8	7,9	7,1	7,5	5,3	94	93	88	88	96	102
Hedmark .....	13,7	12,5	8,3	8,0	6,9	6,5	99	108	92	99	88	125
Oppland .....	12,9	14,0	12,4	8,2	7,8	6,2	93	121	138	101	100	119
Buskerud .....	13,6	11,4	9,4	8,5	8,4	6,0	98	98	104	105	108	115
Vestfold .....	13,5	11,4	9,1	7,2	7,3	3,7	97	98	101	89	94	71
Telemark .....	12,6	12,9	10,5	9,2	7,7	4,4	91	111	117	114	99	85
Aust-Agder .....	15,5	10,5	8,6	9,8	10,4	6,1	112	91	96	121	133	117
Vest-Agder .....	15,1	11,2	10,3	9,7	9,8	4,8	109	97	114	120	126	92
Rogaland .....	13,9	11,7	9,5	9,9	8,5	5,1	100	101	106	122	109	98
Hordaland .....	11,6	9,7	8,4	7,4	7,9	4,4	83	84	93	91	101	85
Sogn og Fjordane .....	14,3	11,5	9,6	6,6	6,2	3,5	103	99	107	81	79	67
Møre og Romsdal .....	14,8	11,9	8,5	8,1	6,5	6,1	106	103	94	100	83	117
Sør-Trøndelag .....	14,8	13,2	10,9	9,6	7,6	5,5	106	114	121	119	97	106
Nord-Trøndelag .....	12,0	11,0	8,8	10,6	9,0	5,3	86	95	98	131	115	102
Nordland .....	15,4	13,5	10,3	7,2	7,7	6,5	111	116	114	89	99	125
Troms .....	17,4	13,8	9,1	7,2	8,8	4,6	125	119	101	89	113	88
Finnmark .....	19,3	16,0	11,4	9,5	9,1	9,5	139	138	127	117	117	183

**5.9. Dødelighetstabeller<sup>1</sup>. 1997**  
Life tables<sup>1</sup>. 1997

Alder x Age x	Levende ved alder x Survivors at age x $l_x$		Døde i alder x til x+1 Deaths at age x to x+1 $d_x$		Forventet gjennstående levetid ved alder x Expectation of life at age x $e_x$		Dødssannsynlighet for alder x, promille (glattet) Probability of death at age x, per 1 000 (graduated) $q_x$		Dødssannsynlighet for alder x, promille (uglattet) Probability of death at age x, per 1 000 (ungraduated) $q_x$	
	Menn Males	Kvinner Females	M	K	M	K	M	K	M	K
0 .....	100 000	100 000	447	373	75,45	80,97	4,47	3,73	4,47	3,73
1 .....	99 553	99 627	54	62	74,78	80,27	0,55	0,62	0,55	0,62
2 .....	99 499	99 565	37	36	73,82	79,32	0,37	0,36	0,26	0,24
3 .....	99 462	99 529	27	20	72,85	78,35	0,27	0,20	0,32	0,20
4 .....	99 435	99 509	26	17	71,87	77,36	0,26	0,17	0,19	0,07
5 .....	99 409	99 492	22	14	70,89	76,38	0,22	0,14	0,28	0,20
6 .....	99 387	99 478	23	16	69,90	75,39	0,23	0,17	0,16	0,27
7 .....	99 364	99 462	20	15	68,92	74,40	0,20	0,14	0,26	0,13
8 .....	99 344	99 447	19	15	67,93	73,41	0,19	0,15	0,23	0,10
9 .....	99 325	99 432	14	10	66,95	72,42	0,14	0,10	0,14	0,11
10 .....	99 311	99 422	15	8	65,96	71,43	0,14	0,08	0,11	0,04
11 .....	99 296	99 414	14	9	64,97	70,43	0,14	0,09	0,15	0,19
12 .....	99 282	99 405	15	9	63,98	69,44	0,15	0,09	0,11	0,00
13 .....	99 267	99 396	22	9	62,99	68,45	0,22	0,09	0,30	0,16
14 .....	99 245	99 387	30	9	62,00	67,45	0,30	0,09	0,30	0,08
15 .....	99 215	99 378	39	14	61,02	66,46	0,40	0,14	0,30	0,12
16 .....	99 176	99 364	55	25	60,04	65,47	0,55	0,26	0,59	0,19
17 .....	99 121	99 339	64	34	59,07	64,48	0,65	0,34	0,62	0,27
18 .....	99 057	99 305	71	38	58,11	63,51	0,72	0,38	0,77	0,54
19 .....	98 986	99 267	75	38	57,15	62,53	0,76	0,38	0,92	0,50
20 .....	98 911	99 229	86	33	56,20	61,55	0,86	0,34	0,69	0,30
21 .....	98 825	99 196	88	26	55,25	60,57	0,90	0,25	0,73	0,11
22 .....	98 737	99 170	85	21	54,29	59,59	0,85	0,21	0,99	0,24
23 .....	98 652	99 149	85	26	53,34	58,60	0,86	0,26	1,23	0,26
24 .....	98 567	99 123	93	32	52,39	57,62	0,94	0,32	0,61	0,25
25 .....	98 474	99 091	94	37	51,43	56,64	0,96	0,38	0,73	0,54
26 .....	98 380	99 054	90	39	50,48	55,66	0,92	0,39	1,14	0,42
27 .....	98 290	99 015	90	43	49,53	54,68	0,91	0,44	1,09	0,30
28 .....	98 200	98 972	96	42	48,57	53,70	0,98	0,43	0,86	0,41
29 .....	98 104	98 930	86	38	47,62	52,72	0,88	0,38	0,85	0,44
30 .....	98 018	98 892	86	41	46,66	51,74	0,87	0,42	0,90	0,53
31 .....	97 932	98 851	97	41	45,70	50,77	0,99	0,41	0,90	0,27
32 .....	97 835	98 810	106	41	44,75	49,79	1,08	0,42	0,88	0,42
33 .....	97 729	98 769	116	40	43,80	48,81	1,19	0,41	1,55	0,49
34 .....	97 613	98 729	123	50	42,85	47,83	1,26	0,50	1,29	0,38
35 .....	97 490	98 679	123	58	41,90	46,85	1,27	0,59	1,06	0,64
36 .....	97 367	98 621	117	60	40,95	45,88	1,19	0,61	1,35	0,55
37 .....	97 250	98 561	113	63	40,00	44,91	1,17	0,64	1,16	0,93
38 .....	97 137	98 498	123	71	39,05	43,93	1,26	0,72	1,13	0,54
39 .....	97 014	98 427	141	83	38,10	42,97	1,45	0,84	1,30	0,67
40 .....	96 873	98 344	161	96	37,15	42,00	1,66	0,98	1,88	0,96
41 .....	96 712	98 248	177	108	36,21	41,04	1,83	1,09	1,76	1,25
42 .....	96 535	98 140	193	116	35,28	40,09	2,00	1,19	2,20	1,37
43 .....	96 342	98 024	202	127	34,35	39,13	2,10	1,29	2,13	1,21
44 .....	96 140	97 897	218	130	33,42	38,18	2,27	1,33	1,91	1,23
45 .....	95 922	97 767	235	136	32,49	37,23	2,45	1,40	2,56	1,20
46 .....	95 687	97 631	254	152	31,57	36,28	2,65	1,55	2,68	1,87
47 .....	95 433	97 479	287	169	30,66	35,34	3,01	1,73	3,26	1,63
48 .....	95 146	97 310	324	194	29,75	34,40	3,40	1,99	2,98	2,02
49 .....	94 822	97 116	341	231	28,85	33,47	3,60	2,38	3,73	2,26

<sup>1</sup> Metode for beregning av tabellene er vist i vedlegg 1 i NOS B 791 Befolkningsstatistikk Oversikt 1981-1985.

<sup>1</sup> The way of calculating the tables is shown in appendix 1 in NOS B 791 Population Statistics Survey 1981-1985.

**5.9. Dødelighetstabeller<sup>1</sup>. 1997**  
(forts.) *Life tables<sup>1</sup>. 1997*

Alder x Age x	Levende ved alder x <i>Survivors at age x</i> $l_x$		Døde i alder x til x+1 <i>Deaths at age x to x+1</i> $d_x$		Forventet gjenstående levetid ved alder x <i>Expectation of life at age x</i> $e_x$		Dødssannsynlighet for alder x, promille (glattet) <i>Probability of death at age x, per 1 000 (graduated)</i> $q_x$		Dødssannsynlighet for alder x, promille (uglattet) <i>Probability of death at age x, per 1 000 (ungraduated)</i> $q_x$	
	Menn <i>Males</i>	Kvinner <i>Females</i>	M	K	M	K	M	K	M	K
50	94 481	96 885	364	248	27,95	32,55	3,86	2,56	4,12	2,43
51	94 117	96 637	397	283	27,05	31,63	4,21	2,92	4,20	3,17
52	93 720	96 354	432	293	26,17	30,72	4,61	3,04	4,23	3,42
53	93 288	96 061	465	328	25,29	29,81	4,99	3,42	5,05	2,86
54	92 823	95 733	504	354	24,41	28,91	5,43	3,69	5,77	3,85
55	92 319	95 379	546	391	23,54	28,02	5,91	4,10	5,81	3,61
56	91 773	94 988	613	437	22,68	27,13	6,68	4,60	6,72	5,26
57	91 160	94 551	670	461	21,83	26,26	7,35	4,88	7,14	4,55
58	90 490	94 090	762	475	20,98	25,38	8,43	5,05	8,15	5,72
59	89 728	93 615	853	507	20,16	24,51	9,50	5,41	10,10	5,14
60	88 875	93 108	970	522	19,35	23,64	10,92	5,60	10,45	4,87
61	87 905	92 586	1 090	586	18,56	22,77	12,40	6,33	12,74	6,60
62	86 815	92 000	1 191	638	17,78	21,91	13,72	6,94	13,03	7,23
63	85 624	91 362	1 273	711	17,02	21,06	14,86	7,78	15,99	7,58
64	84 351	90 651	1 347	780	16,27	20,22	15,97	8,60	16,04	9,12
65	83 004	89 871	1 461	846	15,53	19,39	17,61	9,42	17,23	8,95
66	81 543	89 025	1 587	912	14,80	18,57	19,46	10,24	18,81	10,14
67	79 956	88 113	1 736	1 000	14,08	17,76	21,71	11,35	21,30	11,45
68	78 220	87 113	1 942	1 087	13,38	16,96	24,83	12,48	26,17	12,93
69	76 278	86 026	2 130	1 197	12,71	16,17	27,92	13,91	26,99	13,24
70	74 148	84 829	2 315	1 303	12,06	15,39	31,22	15,37	31,89	15,95
71	71 833	83 526	2 477	1 441	11,43	14,62	34,49	17,24	34,78	16,96
72	69 356	82 085	2 639	1 602	10,82	13,87	38,04	19,53	37,31	19,18
73	66 717	80 483	2 817	1 734	10,23	13,13	42,23	21,55	42,30	21,79
74	63 900	78 749	3 000	1 913	9,66	12,41	46,94	24,28	46,47	25,05
75	60 900	76 836	3 100	2 103	9,11	11,71	50,90	27,37	52,07	27,25
76	57 800	74 733	3 254	2 307	8,57	11,02	56,31	30,87	56,63	28,94
77	54 546	72 426	3 389	2 498	8,06	10,36	62,13	34,49	63,04	36,71
78	51 157	69 928	3 558	2 726	7,56	9,71	69,55	38,98	64,61	38,54
79	47 599	67 202	3 703	2 971	7,08	9,08	77,80	44,22	80,31	44,43
80	43 896	64 231	3 790	3 263	6,64	8,48	86,32	50,80	86,45	49,26
81	40 106	60 968	3 819	3 495	6,22	7,91	95,23	57,33	97,58	58,17
82	36 287	57 473	3 794	3 768	5,82	7,36	104,55	65,55	104,11	65,32
83	32 493	53 705	3 658	4 000	5,44	6,84	112,57	74,48	111,62	75,96
84	28 835	49 705	3 579	4 178	5,07	6,35	124,14	84,06	123,89	82,53
85	25 256	45 527	3 479	4 303	4,72	5,89	137,75	94,52	135,66	95,04
86	21 777	41 224	3 313	4 343	4,39	5,45	152,13	105,36	150,44	106,54
87	18 464	36 881	3 083	4 415	4,09	5,03	166,96	119,72	172,35	118,26
88	15 381	32 466	2 820	4 413	3,81	4,65	183,36	135,91	184,63	134,49
89	12 561	28 053	2 490	4 214	3,55	4,30	198,24	150,21	193,58	149,23
90	10 071	23 839	2 171	4 010	3,31	3,97	215,59	168,23	213,58	176,69
91	7 900	19 829	1 856	3 700	3,08	3,67	234,86	186,57	234,05	185,66
92	6 044	16 129	1 524	3 324	2,87	3,40	252,19	206,13	241,31	201,22
93	4 520	12 805	1 223	2 902	2,67	3,16	270,48	226,64	275,17	223,26
94	3 297	9 903	963	2 428	2,47	2,93	292,25	245,16	298,56	256,00
95	2 334	7 475	748	1 979	2,29	2,72	320,41	264,75	346,30	270,75
96	1 586	5 496	548	1 569	2,13	2,53	345,66	285,54	313,98	284,48
97	1 038	3 927	386	1 219	1,99	2,33	371,34	310,28	358,11	310,57
98	652	2 708	259	903	1,87	2,16	398,20	333,41	371,68	296,86
99	393	1 805	164	638	1,78	1,99	416,35	353,34	514,62	340,58

<sup>1</sup> Metode for beregning av tabellene er vist i vedlegg 1 i NOS B 791 Befolkningsstatistikk Oversikt 1981-1985.

<sup>1</sup> *The way of calculating the tables is shown in appendix 1 in NOS B 791 Population Statistics Survey 1981-1985.*

**Figur 6.1. Giftermålsrater for førstegangsvigde menn og kvinner. 1966-1970 og 1997**  
*Age-specific marriage rates for first time married males and females. 1966-1970 and 1997*

Vigde pr. 1 000 middelfolkemengde ikke tidligere gifte  
 Married per 1 000 mean population never married

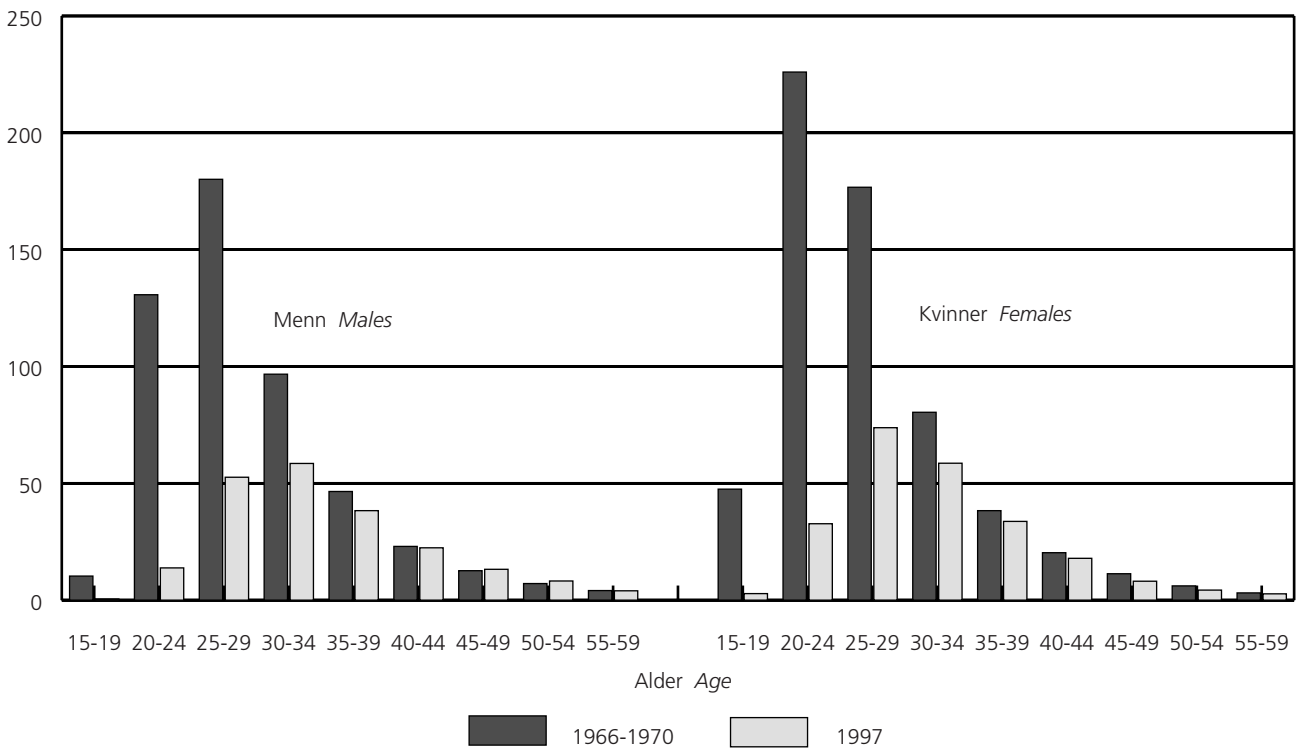

**Figur 6.2. Beregnet prosent ugifte ved alder 50 år<sup>1</sup>, forutsatt giftermålmønster som i de utvalgte årene. 1961-1997**  
*Estimated per cent unmarried at age 50<sup>1</sup>, assuming the marriage pattern of selected periods. 1961-1997*

Prosent Per cent

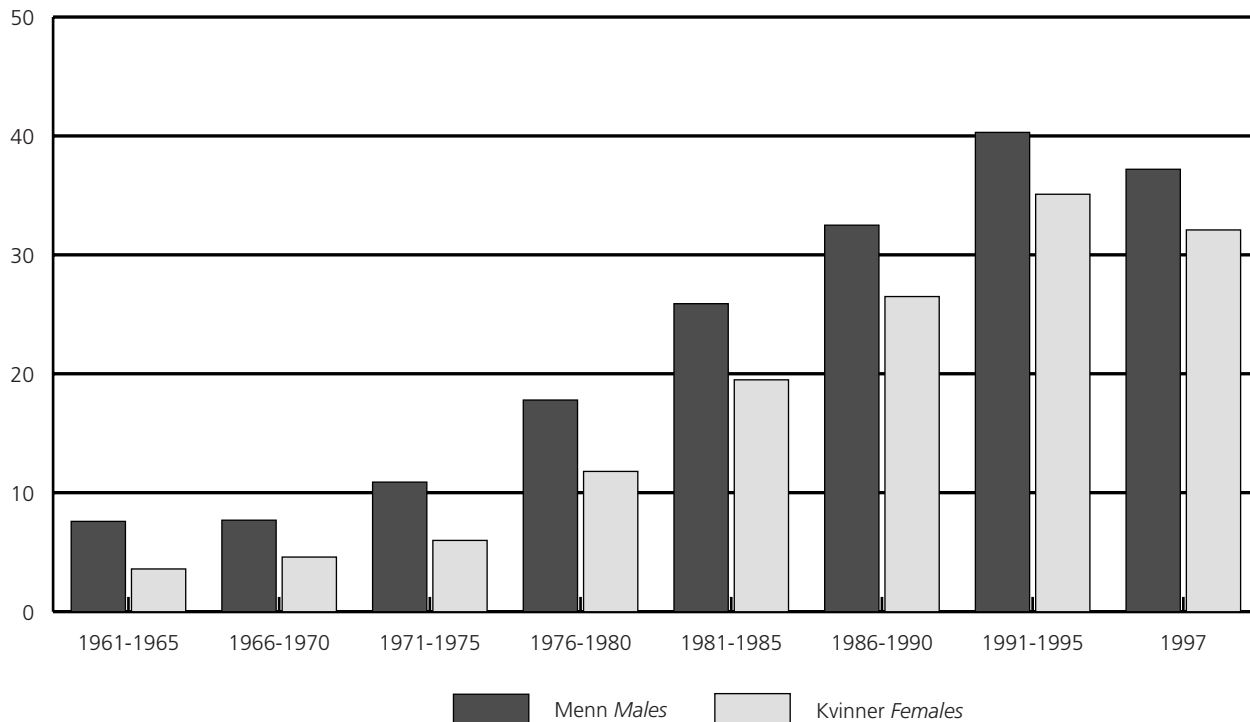

<sup>1</sup> Se tabell 6.4.  
<sup>1</sup> See table 6.4.

**Figur 6.3. Borgerlige vigslar i prosent av alle vigslar. 1961-1997**  
*Civil marriages in per cent of all marriages. 1961-1997*

Prosent Per cent

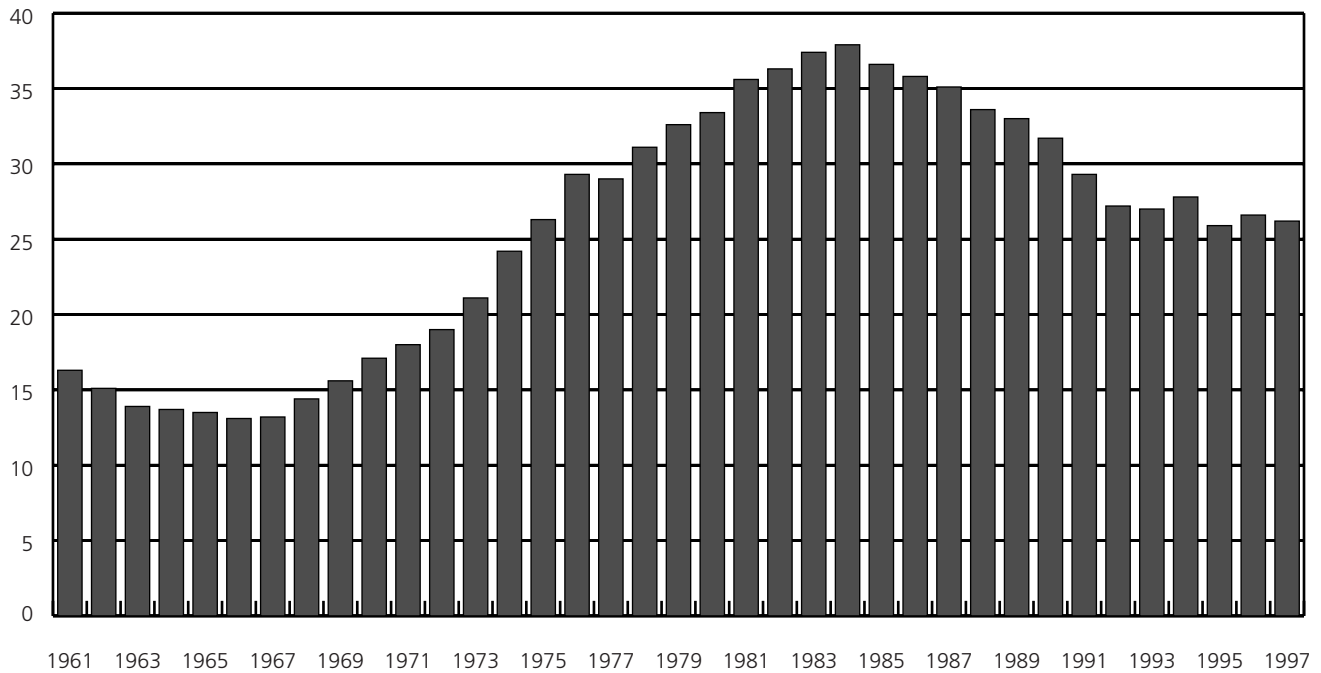

**Figur 6.4. Inngåtte ekteskap, etter ektefellenes tidligere sivilstand. 1961-1997**  
*Marriages, by previous marital status of spouses. 1961-1997*

I prosent av alle inngåtte ekteskap  
*In per cent of all marriages*

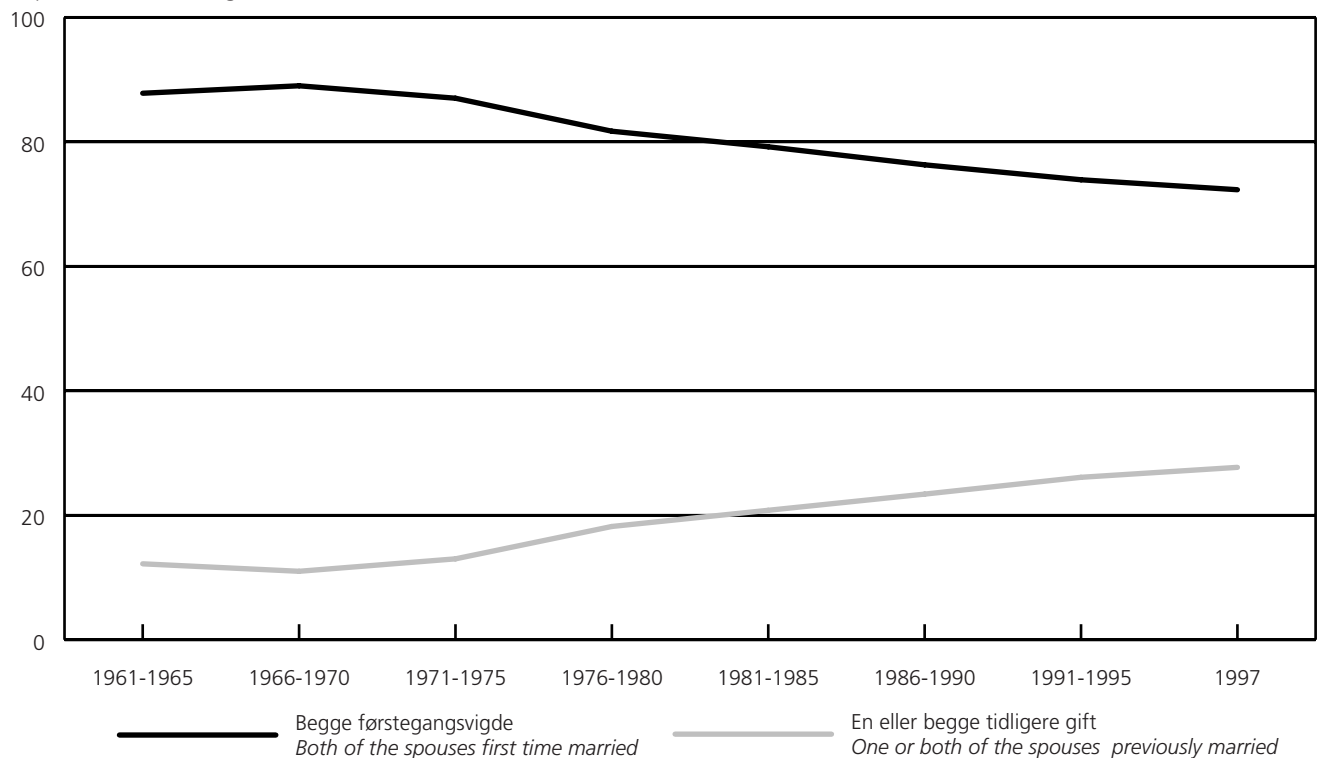

**Figur 6.5. Gjennomsnittsalder for førstegangsvigde. Menn og kvinner. 1871-1997**  
Average age at first time marriage. Males and females. 1871-1997

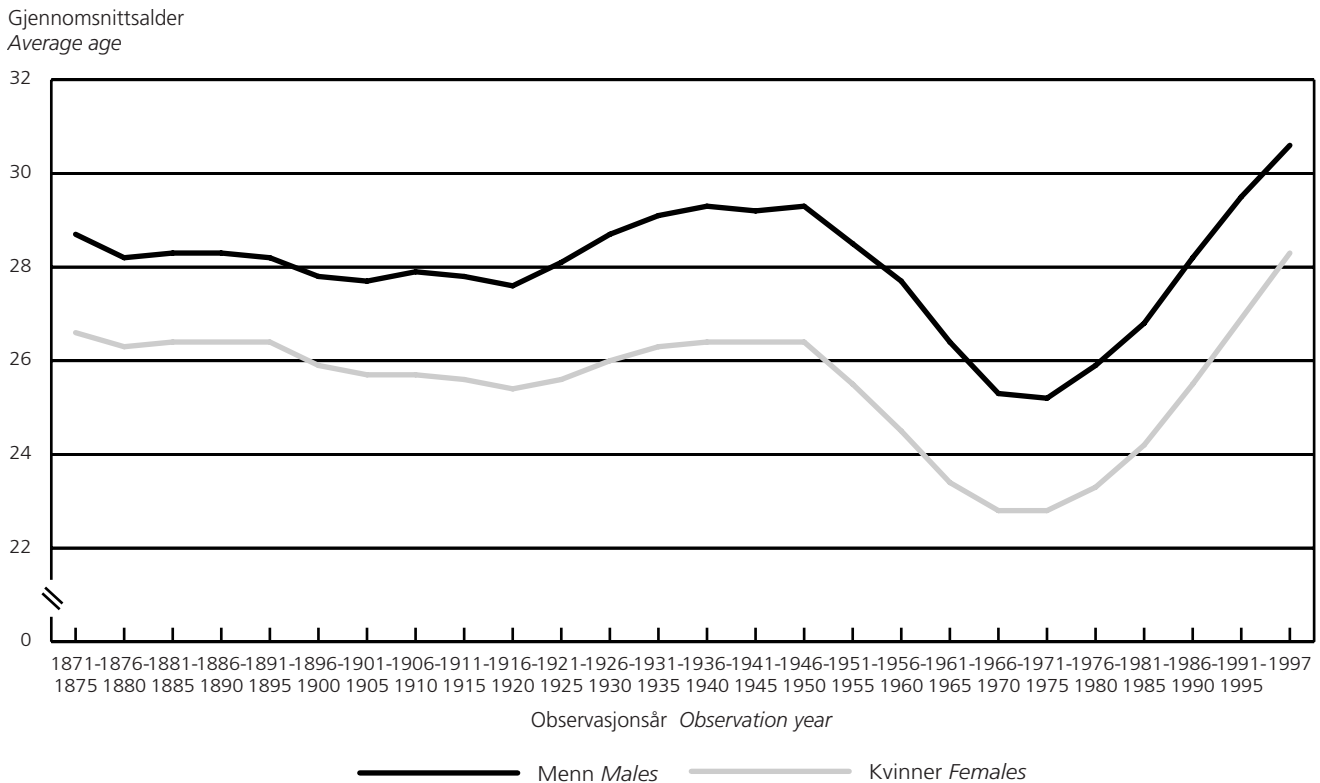

**Figur 6.6. Giftermålsrater for førstegangsvigde kvinner<sup>1</sup>, etter alder<sup>2</sup>. 1911-1997**  
Marriage rates for first time married females<sup>1</sup>, by age<sup>2</sup>. 1911-1997

Pr. 1 000 av middelfolkemengden ugifte kvinner  
Per 1 000 mean population never married females

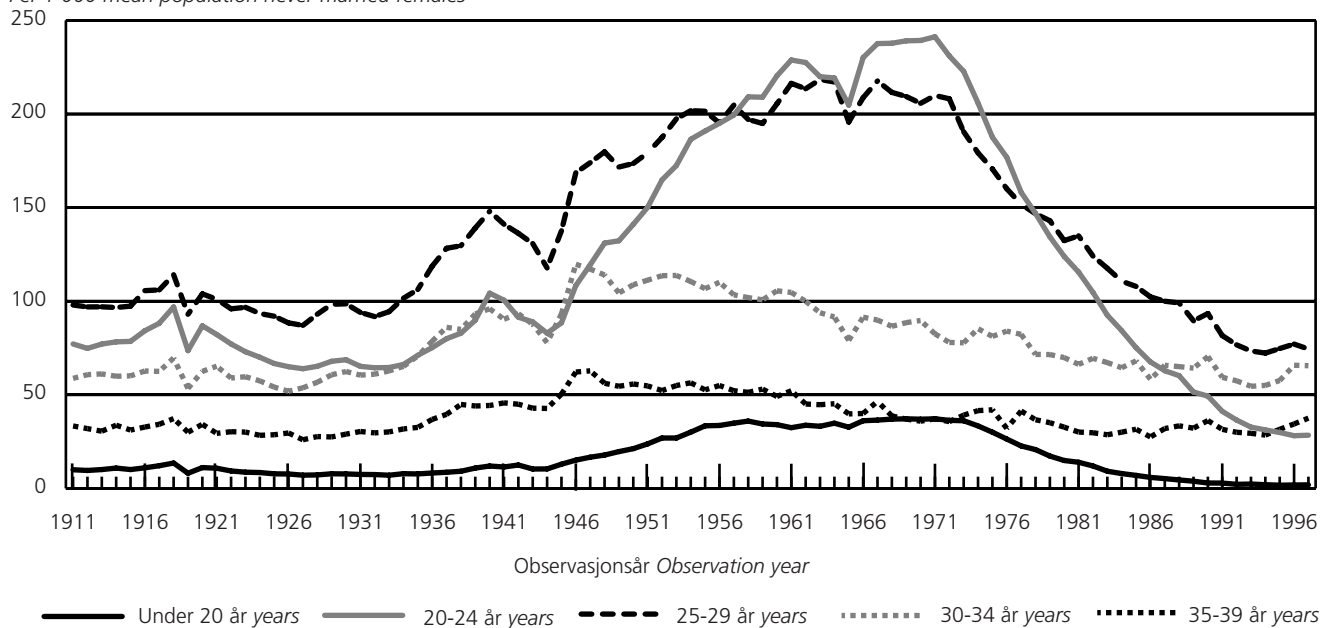

<sup>1</sup> Bosatt i Norge. <sup>2</sup> Alder ved utgangen av året.

<sup>1</sup> Resident in Norway. <sup>2</sup> Age at the end of the year.

**Figur 6.7. Registrerte partnerskap, etter fylke<sup>1</sup>. Årlig gjennomsnitt. 1993<sup>2</sup>-1997**  
*Partnerships contracted, by county<sup>1</sup>. Annual average. 1993<sup>2</sup>-1997*

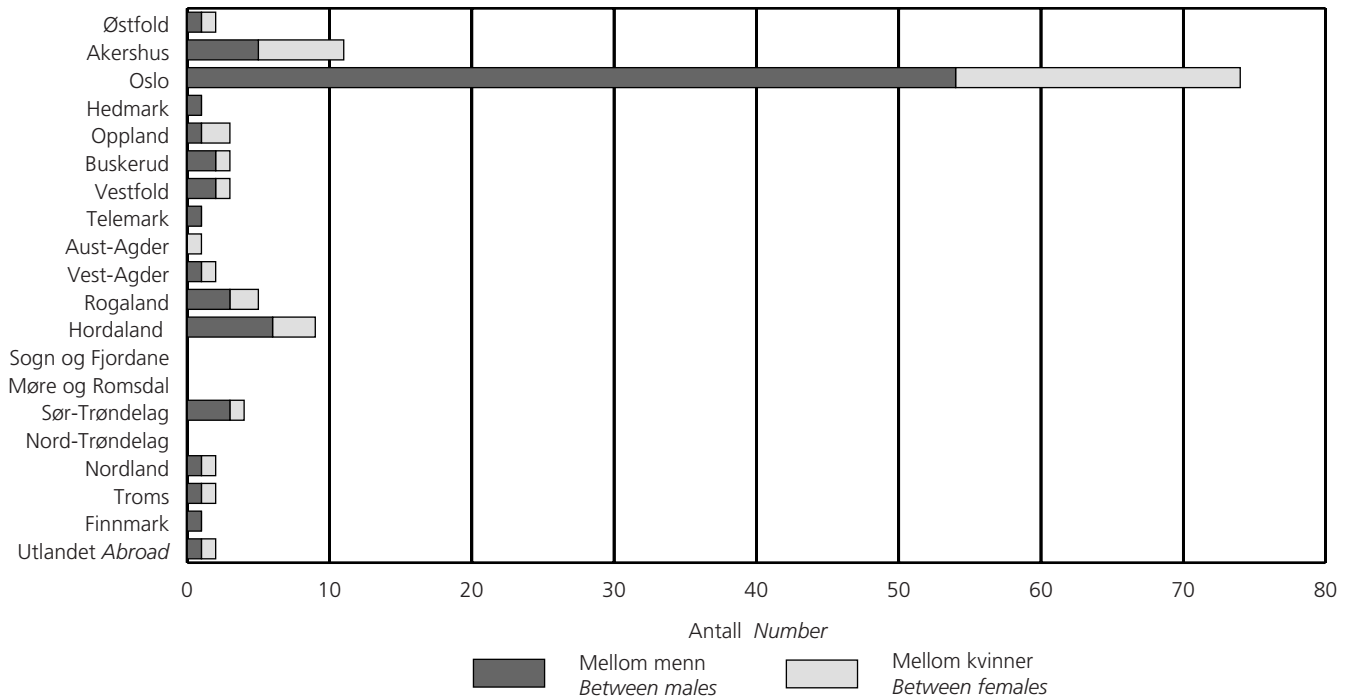

<sup>1</sup>Etter eldste partners bosted da partnerskapet ble inngått. <sup>2</sup>Loven om registrerte partnerskap trådte i kraft 1. august 1993.

<sup>1</sup>By residence of the oldest partner when partnership contracted. <sup>2</sup>The Act about registered partnerships came into force 1 August 1993.

**6.1. Inngåtte ekteskap<sup>1</sup>, etter vigselstype og etter ektefellenes tidligere sivilstand<sup>2</sup>. 1961-1997**  
*Marriages<sup>1</sup> contracted, by sort of marriage and by previous marital status of spouses<sup>2</sup>. 1961-1997*

Årsgjennomsnitt År <i>Annual average Year</i>	Inngåtte ekteskap <sup>3</sup> <i>Marriages contracted<sup>3</sup></i>		Ungkarer med <i>Bachelors to</i>			Enkemenn med <i>Widowers to</i>			Skilte menn med <i>Divorced males to</i>			Pr. 100 ekteskap <i>Per 100 marriages contracted</i>			
	I alt <i>Total</i>	Borgerlig <i>Civil</i>	Ugifte <i>Un-married</i>	Enker <i>Widows</i>	Skilte <i>Divorced</i>	Ugifte	Enker	Skilte	Ugifte	Enker	Skilte	Ungkarer med		Enkemenn og skilte med	
												Ugifte	enker og skilte	Ugifte	enker og skilte
1961-1965 ..	24 300	3 529	21 328	218	804	295	178	95	867	87	428	87,8	4,2	4,8	3,2
1966-1970 ..	29 055	4 265	25 845	182	902	222	157	120	1 039	96	492	89,0	3,7	4,3	3,0
1971-1975 ..	27 898	6 022	24 272	169	1 071	172	165	106	1 197	83	665	87,0	4,4	4,9	3,7
1976-1980 ..	23 677	7 337	19 355	131	1 267	125	117	94	1 469	94	1 026	81,7	5,9	6,7	5,6
1981-1985 ..	21 108	7 755	16 729	81	1 208	91	98	87	1 509	81	1 224	79,2	6,1	7,6	7,1
1986-1990 ..	21 204	7 169	16 180	72	1 418	77	67	90	1 742	81	1 478	76,3	7,0	8,3	8,1
1991-1995 ..	20 178	5 537	14 902	55	1 419	68	50	87	1 849	65	1 685	73,9	7,3	9,5	9,3
1983 .....	20 803	7 775	16 399	82	1 199	100	103	74	1 499	86	1 261	78,8	6,2	7,7	7,3
1984 .....	20 537	7 788	16 032	84	1 235	86	102	97	1 489	88	1 324	78,1	6,4	7,7	7,8
1985 .....	20 221	7 403	15 911	61	1 199	65	79	70	1 514	71	1 251	78,7	6,2	7,8	7,3
1986 .....	20 513	7 338	15 682	78	1 349	78	96	92	1 658	81	1 399	76,4	7,0	8,5	8,1
1987 .....	21 081	7 395	16 229	78	1 393	80	73	94	1 679	77	1 378	77,0	7,0	8,3	7,7
1988 .....	21 744	7 311	16 778	63	1 444	73	62	89	1 738	90	1 407	77,2	6,9	8,3	7,6
1989 .....	20 755	6 857	15 673	75	1 428	66	61	87	1 739	77	1 549	75,5	7,2	8,7	8,5
1990 .....	21 926	6 942	16 539	64	1 474	86	45	87	1 894	79	1 658	75,4	7,0	9,0	8,5
1991 .....	19 880	5 826	14 965	73	1 313	61	39	63	1 835	62	1 469	75,3	7,0	9,5	8,2
1992 .....	19 266	5 249	14 661	43	1 245	67	58	73	1 650	55	1 414	76,1	7,2	8,9	8,0
1993 .....	19 464	5 248	14 413	41	1 333	67	57	96	1 811	56	1 590	74,0	7,1	9,6	9,2
1994 .....	20 605	5 738	14 900	59	1 566	79	58	109	1 877	66	1 891	72,3	7,9	9,5	10,3
1995 .....	21 677	5 623	15 571	58	1 637	65	36	96	2 071	84	2 059	71,8	7,8	9,9	10,5
1996 .....	23 172	6 168	16 587	74	1 737	72	37	144	2 200	80	2 241	71,6	7,8	9,8	10,8
1997 .....	23 815	6 227	17 221	58	1 702	83	46	126	2 360	97	2 120	72,3	7,4	10,3	10,0

<sup>1</sup> Minst én av ektefellene bosatt i Norge. Tall for 1961-1985 gjelder inngåtte ekteskap der mannen er bosatt i Norge. <sup>2</sup> Ektefellenes tidligere sivilstand omfatter ikke registrerte partnere, separerte partnere, skilte partnere og gjenlevende partnere. I 1997 ble det inngått to slike ekteskap; ett mellom gjenlevende mannlig partner og skilt kvinne, og ett mellom skilt mann og skilt kvinnelig partner. <sup>3</sup> Vigsler i utlandet er tatt med i totaltallet, men er ikke fordelt etter vigselstype.

<sup>1</sup> *Marriages where at least one of the spouses was resident in Norway. Figures for 1961-1985 refer to marriages where the bridegroom was resident in Norway.*

<sup>2</sup> *Previous marital status of spouses include not registered partners, separated partners, divorced partners and surviving partners. In 1997 there was one marriage between surviving male partner and divorced female, and one marriage between divorced male and divorced female partner. <sup>3</sup> Marriages contracted abroad are included in the total, but they are not classified by type of marriage.*



**6.2. Inngåtte ekteskap<sup>1</sup>, etter fylke<sup>2</sup>. 1966-1997**  
*Marriages<sup>1</sup> contracted, by county<sup>2</sup>. 1966-1997*

Fylke County	Årsgjennomsnitt <i>Annual average</i>						1992	1993	1994	1995	1996	1997
	1966- 1970	1971- 1975	1976- 1980	1981- 1985	1986- 1990	1991- 1995						
<b>I alt Total .....</b>	<b>29 055</b>	<b>27 898</b>	<b>23 677</b>	<b>21 610</b>	<b>21 204</b>	<b>20 178</b>	<b>19 266</b>	<b>19 464</b>	<b>20 605</b>	<b>21 677</b>	<b>23 172</b>	<b>23 815</b>
Østfold .....	1 605	1 613	1 325	1 125	1 139	1 043	1 014	950	1 063	1 107	1 157	1 222
Akershus .....	2 302	2 342	2 046	2 024	2 197	1 996	1 861	1 913	2 048	2 181	2 401	2 469
Oslo .....	4 841	4 003	3 262	3 010	3 116	3 020	2 970	2 942	2 986	3 193	3 572	3 702
Hedmark .....	1 127	1 053	862	722	670	609	575	582	616	632	718	686
Oppland .....	1 110	1 082	879	732	660	611	575	565	641	666	737	713
Buskerud .....	1 420	1 400	1 189	1 072	1 049	971	934	936	1 006	1 035	1 122	1 214
Vestfold .....	1 260	1 286	1 088	1 000	937	900	836	791	955	1 038	1 076	1 039
Telemark .....	1 123	1 058	951	794	740	684	673	668	687	737	737	735
Aust-Agder .....	547	587	516	474	477	453	430	426	494	498	525	469
Vest-Agder .....	874	951	869	804	818	779	756	788	761	810	816	894
Rogaland .....	2 053	2 143	2 046	1 962	1 905	1 933	1 830	1 897	2 070	2 012	2 205	2 204
Hordaland .....	2 859	2 930	2 404	2 122	1 964	1 862	1 765	1 838	1 858	2 073	2 075	2 148
Sogn og Fjordane ...	611	621	565	464	389	366	359	389	378	380	387	414
Møre og Romsdal ...	1 593	1 562	1 325	1 086	923	876	855	869	873	941	993	1 036
Sør-Trøndelag .....	1 758	1 624	1 347	1 167	1 096	1 036	1 015	984	1 023	1 142	1 160	1 248
Nord-Trøndelag .....	772	753	597	478	449	425	432	411	421	467	553	469
Nordland .....	1 649	1 489	1 228	1 026	926	880	814	809	946	991	1 062	1 056
Troms .....	978	900	764	703	628	638	603	603	668	671	752	728
Finnmark .....	571	500	413	344	324	374	330	380	372	407	430	487
Utlandet <i>Abroad</i> ....	..	..	..	502	796	722	639	723	739	696	694	882

<sup>1</sup> Minst én av ektefellene bosatt i Norge. Tall for 1966-1980 gjelder inngåtte ekteskap der mannen var bosatt i Norge. <sup>2</sup> Etter mannens bostedsfylke ved vigselen.

<sup>1</sup> *Marriages where at least one of the spouses was resident in Norway. Figures for 1966-1980 refer to marriages where the bridegroom was resident in Norway.*

<sup>2</sup> *According to the residence of the husband when marriage contracted.*

**6.3. Inngåtte ekteskap, etter brudens og brudgommens alder. 1997**  
*Marriages contracted, by age of bride and bridegroom. 1997*

Brudgommens alder <i>Age of bridegroom</i>	I alt <i>Total</i>	Brudens alder <i>Age of bride</i>											
		15-19	20-24	25-29	30-34	35-39	40-44	45-49	50-54	55-59	60-64	65-69	70-
<b>Ekteskap i alt</b>													
<b><i>Marriages, total</i></b> .....	<b>23 815</b>	<b>527</b>	<b>4 935</b>	<b>8 684</b>	<b>4 669</b>	<b>2 241</b>	<b>1 244</b>	<b>767</b>	<b>450</b>	<b>188</b>	<b>55</b>	<b>32</b>	<b>23</b>
15-19 .....	106	55	41	4	5	-	-	-	-	1	-	-	-
20-24 .....	2 263	251	1 537	404	49	16	2	2	2	-	-	-	-
25-29 .....	7 728	137	2 408	4 265	745	124	41	5	1	2	-	-	-
30-34 .....	6 132	61	690	2 873	1 970	435	79	13	9	2	-	-	-
35-39 .....	3 078	14	156	762	1 184	710	201	40	9	2	-	-	-
40-44 .....	1 756	7	56	233	464	513	353	102	25	2	1	-	-
45-49 .....	1 162	2	27	96	160	264	294	234	73	10	2	-	-
50-54 .....	882	-	7	38	68	135	181	248	163	35	4	3	-
55-59 .....	400	-	11	4	17	33	70	85	97	66	15	1	1
60-64 .....	160	-	2	3	6	9	16	29	44	35	9	5	2
65-69 .....	73	-	-	2	1	1	4	7	17	21	12	6	2
70 .....	75	-	-	-	-	1	3	2	10	12	12	17	18
<b>Ekteskap mellom ikke tidligere gifte i alt</b>													
<b><i>Marriages between never married persons, total ...</i></b>	<b>17 221</b>	<b>482</b>	<b>4 649</b>	<b>7 735</b>	<b>3 208</b>	<b>860</b>	<b>222</b>	<b>41</b>	<b>14</b>	<b>4</b>	<b>4</b>	<b>-</b>	<b>2</b>
15-19 .....	104	55	41	4	4	-	-	-	-	-	-	-	-
20-24 .....	2 215	251	1 526	395	35	7	1	-	-	-	-	-	-
25-29 .....	7 260	128	2 351	4 101	614	55	10	1	-	-	-	-	-
30-34 .....	5 039	40	585	2 592	1 575	223	22	2	-	-	-	-	-
35-39 .....	1 770	7	102	510	746	351	52	2	-	-	-	-	-
40-44 .....	553	1	28	98	182	167	72	4	1	-	-	-	-
45-49 .....	185	-	11	29	43	38	41	18	4	-	1	-	-
50-54 .....	61	-	2	6	8	13	15	13	3	1	-	-	-
55-59 .....	21	-	3	-	1	5	6	-	3	1	1	-	1
60-64 .....	6	-	-	-	-	-	3	1	1	-	1	-	-
65-69 .....	4	-	-	-	-	1	-	-	1	1	1	-	-
70 .....	3	-	-	-	-	-	-	-	1	1	-	-	1

**6.4. Gjennomsnittsalder ved giftermålet. Menn og kvinner. 1961-1997**  
Average age at marriage. Males and females. 1961-1997

Årsgjennomsnitt År Annual average Year	Gjennomsnittsalder ved giftermålet Average age at marriage									
	Observert <sup>1</sup> Observed <sup>1</sup>						Hypotetisk <sup>2</sup> Hypothetic <sup>2</sup>		Beregnet prosent ugifte <sup>2</sup> ved alder 50 år Estimated per cent unmarried <sup>2</sup> at age 50	
	Alle vigde All married		Ikke tidligere gifte Never married		Før gifte <sup>3</sup> Previously married <sup>3</sup>		Ikke tidligere gifte			
	Menn Males	Kvinner Females	Menn	Kvinner	Menn	Kvinner	Menn	Kvinner	Menn	Kvinner
1961-1965 .....	27,8	24,5	26,4	23,4	43,7	38,3	26,0	23,2	7,6	3,6
1966-1970 .....	26,5	23,7	25,3	22,8	41,9	37,3	25,4	22,8	7,7	4,6
1971-1975 .....	26,5	23,8	25,2	22,8	40,2	36,2	25,6	23,0	10,9	6,0
1976-1980 .....	27,5	24,7	25,9	23,3	39,0	35,6	26,8	24,4	17,8	11,8
1981-1985 .....	28,8	25,9	26,8	24,2	40,2	36,6	28,2	25,8	25,9	19,5
1986-1990 .....	30,4	27,4	28,2	25,5	41,6	37,7	29,7	27,3	32,5	26,5
1991-1995 .....	32,1	29,0	29,5	26,9	43,3	39,3	31,0	28,7	40,3	35,1
1982 .....	28,4	25,6	26,5	24,0	39,9	36,3	27,8	25,4	24,4	17,9
1983 .....	28,8	26,0	26,8	24,3	40,2	36,8	28,2	25,9	26,5	19,9
1984 .....	29,1	26,2	27,0	24,4	40,6	36,8	28,5	26,1	28,1	22,2
1985 .....	29,5	26,6	27,5	24,9	40,8	37,2	29,1	26,8	28,2	21,3
1986 .....	29,8	26,8	27,5	24,9	41,0	37,2	29,0	26,8	32,1	25,9
1987 .....	30,1	27,2	27,9	25,3	41,3	37,6	29,6	27,1	31,0	25,4
1988 .....	30,3	27,3	28,1	25,5	41,7	37,6	29,6	27,2	31,7	25,6
1989 .....	30,8	27,8	28,3	25,8	42,1	38,0	29,9	27,6	34,8	28,8
1990 .....	31,2	28,1	28,8	26,2	42,0	38,3	30,3	27,9	32,7	26,7
1991 .....	31,3	28,2	29,0	26,4	42,1	38,4	30,6	28,2	38,6	32,3
1992 .....	31,6	28,5	29,2	26,6	43,0	39,1	30,7	28,4	40,4	35,4
1993 .....	32,1	29,0	29,4	26,9	43,5	39,5	31,0	28,7	41,9	36,5
1994 .....	32,6	29,5	29,8	27,2	43,8	39,4	31,3	28,9	40,6	36,5
1995 .....	32,9	29,9	30,0	27,6	43,9	39,8	31,4	29,1	39,8	35,0
1996 .....	33,4	30,4	30,5	28,0	44,4	40,6	31,6	29,3	37,4	32,4
1997 .....	33,7	30,7	30,6	28,3	44,9	41,1	31,7	29,4	37,2	32,1

<sup>1</sup> Alderen er det observerte gjennomsnittet for dem som faktisk giftet seg i perioden/året, og er derfor påvirket av variasjoner i størrelsen på årskullene. («Eksakt» alder, regnet som gjennomsnittet av fylte hele år + 0,5). <sup>2</sup> Under forutsetning av at et tenkt kull ugifte personer i alderen 15 år gjennomlever de aldersavhengige giftermålshyppighetene observert i vedkommende år, og at dødsfall ikke forekommer, dvs. at tallene ikke er påvirket av variasjoner i årskullene. Fra og med 1996 er det tatt i bruk en ny beregningsmodell for prosent ugifte ved alder 50 år. Nye tall er beregnet tilbake til 1991. Omleggingen fører til at andelen ikke er direkte sammenlignbare med tall for tidligere år. <sup>3</sup> Skilte og enker/enkemenn.

<sup>1</sup> The average age is average of those actually marrying in the period, thus being influenced by cohort size variations. («Exact» age, calculated as an average of completed years plus 0.5 year). <sup>2</sup> On the condition that a cohort unmarried persons at age 15 years will get married according to the age-specific marriage rates the year observed, and that deaths do not occur. The figures are not influenced by cohort size variations. In 1996 a new model for calculating per cent unmarried at age 50 was put into use. Using the model, new figures for 1991-1995 have been calculated. The implication of the adjustment is that the percentages are not directly comparable to those of preceding years. <sup>3</sup> Divorced and widowed.

**6.5. Inngåtte ekteskap, etter giftermålets nummer for brudgommen og bruden. 1966-1997**  
*Marriages contracted, by marriage number of bridegroom and bride. 1966-1997*

Årsgjennomsnitt År Annual average Year	Brudgommens giftermålsnummer Marriage number of bridegroom						Brudens giftermålsnummer Marriage number of bride					
	I alt <sup>1</sup> Total <sup>1</sup>	1.	2.	3.	4. - Uopp- gitt Un- known	I alt <sup>2</sup>	1.	2.	3.	4. - Uopp- gitt		
1966-1970 .....	29 055	26 929	1 970	142	14	-	29 353	27 389	1 830	124	10	-
1971-1975 .....	27 898	25 511	2 224	149	13	-	28 039	25 770	2 115	141	13	-
1976-1980 .....	23 677	20 752	2 722	188	15	-	23 681	20 928	2 565	170	18	-
1981-1985 .....	21 108	17 988	2 862	238	20	-	21 080	18 221	2 632	205	21	-
1986-1990 .....	20 408	16 934	3 171	270	30	3	20 309	17 155	2 884	244	26	-
1991-1995 .....	19 456	15 723	3 396	310	27	-	18 926	15 718	2 897	280	31	-
1987 .....	20 285	16 886	3 104	261	27	7	20 260	17 168	2 826	239	27	-
1988 .....	20 806	17 342	3 143	287	33	1	20 840	17 681	2 907	216	36	-
1989 .....	19 950	16 433	3 229	261	26	1	19 799	16 600	2 909	271	19	-
1990 .....	21 123	17 344	3 445	303	31	-	20 883	17 587	2 996	274	26	-
1991 .....	19 065	15 603	3 170	265	27	-	18 777	15 872	2 664	221	20	-
1992 .....	18 627	15 361	2 982	260	24	-	18 150	15 397	2 490	238	25	-
1993 .....	18 741	15 150	3 231	326	34	-	18 249	15 235	2 705	281	28	-
1994 .....	19 866	15 853	3 676	314	23	-	19 176	15 598	3 201	331	46	-
1995 .....	20 981	16 648	3 921	385	27	-	20 280	16 490	3 426	327	37	-
1996 .....	22 478	17 782	4 240	415	41	-	21 715	17 620	3 727	338	30	-
1997 .....	22 933	18 099	4 421	380	33	-	22 081	17 951	3 724	362	44	-

<sup>1</sup> Ekteskap der brudgommen var bosatt i Norge. <sup>2</sup> Ekteskap der bruden var bosatt i Norge. Differansen mellom vigde menn og kvinner skyldes over-/underskudd av bruder der brudgommen var bosatt i utlandet ved vigselen.

<sup>1</sup> Marriages where the bridegroom was resident in Norway. <sup>2</sup> Marriages where the bride was resident in Norway. The difference between the number of bridegrooms and brides is due to the excess/deficit of brides whose bridegrooms were resident abroad.

**6.6. Inngåtte ekteskap, etter måned. 1956-1997**  
*Marriages contracted, by month. 1956-1997*

Måned Month	Årsgjennomsnitt Annual average								1997	
	1956- 1960	1961- 1965	1966- 1970	1971- 1975	1976- 1980	1981- 1985	1986- 1990	1991- 1995	Indeks <sup>1</sup> Index <sup>1</sup>	Absolutte tall Absolute figures
<b>Hele perioden</b> <b>The whole period</b> .....	<b>100</b>	<b>100</b>	<b>100</b>	<b>100</b>	<b>100</b>	<b>100</b>	<b>100</b>	<b>100</b>	<b>100</b>	<b>23 815</b>
Januar January .....	48	48	52	57	56	49	43	32	32	648
Februar February .....	63	69	62	65	66	57	54	45	40	739
Mars March .....	85	81	85	86	77	72	68r	49	52	1 050
April .....	83	85	79	83	81	73	67	61	50	981
Mai May .....	92	84	94	92	105	116	126	138	126	2 544
Juni June .....	139	138	127	141	158	178	201	217	205	4 022
Juli July .....	138	152	163	160	163	161	159	192	179	3 614
August .....	119	120	139	133	132	150	161	175	222	4 493
September .....	100	104	99	100	98	93	101	97	104	2 039
Oktober October .....	93	96	98	91	93	96	84	73	73	1 478
November .....	92	84	84	79	75	70	60	49	52	1 009
Desember December .....	144	138	118	112	96	85	76	66	59	1 198

<sup>1</sup> Indeksen tar hensyn til at antall dager pr. måned varierer.

<sup>1</sup> The index takes into consideration that the number of days per month varies.

**6.7. Giftermålsrater for førstegangsvigde menn<sup>1</sup> og kvinner<sup>1</sup> i utvalgte aldersgrupper. 1961-1997***Marriage rates for first time married males<sup>1</sup> and females<sup>1</sup> in selected age groups. 1961-1997*

Kjønn Årsgjennomsnitt År Sex Annual average Year	Førstegangsvigde pr. 1 000 av middelfolkemengden av ikke tidligere gifte <i>First time married per 1 000 mean population of never married</i>													
	Alder Age													
	15	16	17	18	19	15-19	20-24	25-29	30-34	35-39	40-44	45-49	50-54	55-59
<b>Menn Males</b>														
1961-1965 .....	-	0,2	2,5	12,1	36,3	9,4	109,9	168,0	99,8	50,4	27,6	15,8	7,9	4,6
1966-1970 .....	-	0,2	2,3	11,7	37,5	10,3	130,7	180,1	96,7	46,5	23,0	12,6	7,1	4,1
1971-1975 .....	-	0,1	1,3	9,8	34,3	8,9	120,6	160,6	80,7	36,3	18,1	9,7	5,4	3,0
1976-1980 .....	-	0,0	0,5	4,5	18,1	4,6	79,8	124,2	73,0	33,9	16,3	8,3	5,0	2,6
1981-1985 .....	0,0	0,0	0,2	2,3	9,5	2,4	49,4	94,5	63,8	32,3	15,9	8,3	4,5	2,4
1986-1990 .....	-	0,0	0,1	1,1	4,2	1,1	29,1	72,7	60,6	33,5	17,1	8,8	4,5	2,6
1991-1995 .....	-	-	0,1	0,6	2,4	0,7	17,1	54,0	52,9	31,9	16,8	10,0	5,1	2,6
1987 .....	-	0,0	0,2	1,1	4,6	1,2	31,9	75,6	61,5	33,7	18,0	10,2	4,8	1,4
1988 .....	-	0,1	0,1	1,5	3,9	1,2	29,6	75,4	60,8	34,4	16,9	9,0	3,9	2,1
1989 .....	-	0,0	0,1	0,8	3,8	1,0	26,1	66,9	58,7	32,4	15,9	8,1	4,2	3,8
1990 .....	-	-	0,1	0,6	3,0	0,8	23,9	68,2	62,7	37,1	19,2	9,6	4,8	2,7
1991 .....	-	-	0,1	0,6	2,6	0,7	20,3	58,3	54,8	32,1	16,2	9,8	5,8	3,1
1992 .....	-	-	0,1	0,5	2,2	0,6	18,7	54,2	54,1	30,7	15,0	8,4	3,8	2,5
1993 .....	-	-	0,0	0,7	2,4	0,7	16,3	52,9	49,6	29,9	16,6	9,3	5,0	2,2
1994 .....	-	-	-	0,7	2,4	0,7	15,2	52,4	52,1	32,8	17,5	11,1	5,3	1,9
1995 .....	-	-	0,1	0,8	2,3	0,7	15,0	52,7	54,2	33,7	18,4	11,1	5,4	3,3
1996 .....	-	-	0,0	0,6	2,0	0,5	14,6	53,0	58,8	37,6	20,8	12,8	7,4	3,4
1997 .....	-	-	0,0	0,8	1,4	0,5	13,8	52,6	58,5	38,3	22,4	13,2	8,2	4,0
<b>Kvinner Females</b>														
1961-1965 .....	0,4	6,8	30,2	78,6	124,6	42,9	206,8	182,4	85,6	44,3	22,6	12,1	6,5	3,2
1966-1970 .....	0,4	7,5	32,6	82,0	129,1	47,5	226,0	176,7	80,4	38,3	20,3	11,3	6,1	3,1
1971-1975 .....	0,3	7,1	30,4	78,5	122,4	44,5	208,0	163,7	70,4	36,3	16,2	10,1	5,2	2,8
1976-1980 .....	0,1	3,7	15,5	46,1	79,7	27,6	142,3	128,2	65,5	32,1	15,3	8,1	4,1	2,2
1981-1985 .....	0,0	1,2	5,6	22,9	44,8	14,3	94,3	105,4	58,6	27,6	13,3	8,3	3,7	1,9
1986-1990 .....	0,0	0,3	1,9	10,2	20,9	6,7	61,3	89,3	56,6	29,5	12,3	7,2	4,2	2,1
1991-1995 .....	-	0,1	0,9	5,0	10,1	3,4	38,1	72,5	49,7	27,0	13,1	6,6	4,0	1,9
1987 .....	-	0,4	2,5	12,6	22,6	7,6	65,9	92,1	57,0	28,4	12,0	7,8	5,0	1,4
1988 .....	0,0	0,5	1,7	9,9	22,7	7,1	63,4	91,0	56,8	31,1	13,0	6,7	3,5	2,6
1989 .....	0,1	0,2	1,3	8,3	18,7	5,8	54,8	83,5	56,0	29,0	11,7	5,5	4,5	2,0
1990 .....	-	0,2	1,2	6,6	13,9	4,5	53,5	87,7	61,1	32,8	12,8	8,3	4,0	1,9
1991 .....	-	0,1	1,3	5,8	13,1	4,3	45,0	76,7	52,7	27,7	12,8	6,2	3,7	1,1
1992 .....	-	0,2	1,0	5,2	10,5	3,6	40,1	73,1	49,7	27,0	11,3	4,6	5,3	1,4
1993 .....	-	0,1	0,7	5,2	9,9	3,4	36,6	70,3	47,5	26,2	11,3	7,3	3,6	2,5
1994 .....	-	0,0	0,8	4,9	8,8	3,0	35,2	69,3	48,7	25,5	12,8	8,2	3,8	3,2
1995 .....	-	0,2	0,6	4,0	8,0	2,6	33,5	73,6	50,4	28,6	16,4	6,5	3,6	1,3
1996 .....	-	0,2	0,7	4,2	7,4	2,5	32,7	76,1	57,6	31,3	15,9	9,9	6,1	1,3
1997 .....	-	0,1	0,8	4,9	8,3	2,8	32,7	73,8	58,6	33,7	17,9	8,1	4,3	2,7

<sup>1</sup> Bosatt i Norge.<sup>1</sup> Resident in Norway.

**6.8. Giftermålsrater for skilte menn<sup>1</sup> og kvinner<sup>1</sup> i ulike aldersgrupper. 1950-1997**  
*Marriage rates for divorced males<sup>1</sup> and females<sup>1</sup> in different age groups. 1950-1997*

Kjønn Årsgjennomsnitt År Sex Annual average Year	Vigde pr. 1 000 av middelfolkemengden av skilte <i>Persons married per 1 000 mean population of divorced</i>											
	Alle aldere <i>All ages</i>	20-24	25-29	30-34	35-39	40-44	45-49	50-54	55-59	60-64	65-69	70-
<b>Menn Males</b>												
1950 <sup>2</sup> .....	93,9	108,1	183,9	208,9	141,9	129,3	99,2	71,0	41,4	23,9	14,9	8,0
1960 <sup>2</sup> .....	84,0	208,1	280,4	234,8	149,1	122,3	63,5	50,6	40,3	25,5	6,2	6,7
1976-1980 .....	66,1	177,9	172,8	137,0	100,2	68,2	47,1	29,9	19,2	10,2	5,7	2,7
1981-1985 .....	50,3	104,7	117,4	100,7	74,7	54,1	41,2	25,8	18,7	9,4	5,3	1,8
1986-1990 .....	42,8	114,7	95,9	83,7	64,8	50,4	39,9	27,0	18,0	10,1	5,3	2,5
1991-1995 .....	35,0	109,7	80,0	70,0	56,1	40,5	34,1	27,6	19,2	10,8	6,1	3,2
1987 .....	43,7	99,1	94,9	89,8	65,0	48,6	40,0	28,7	16,3	9,1	5,4	1,6
1988 .....	42,6	105,9	93,3	83,9	62,8	50,6	42,8	23,6	17,5	11,4	4,5	3,1
1989 .....	r41,2	101,6	87,5	77,3	64,7	47,7	40,0	30,4	16,8	10,3	6,0	3,2
1990 .....	42,0	118,0	97,7	82,3	66,1	51,3	38,2	26,3	19,9	11,2	4,7	3,6
1991 .....	36,8	90,1	92,3	74,3	57,4	41,8	34,5	25,6	17,8	11,4	6,3	1,5
1992 .....	32,2	123,5	62,1	67,1	51,7	34,5	32,2	24,2	19,1	7,7	4,8	2,8
1993 .....	33,4	125,0	81,6	65,4	50,9	38,7	32,8	26,9	17,3	10,7	6,6	4,4
1994 .....	35,3	101,9	82,9	67,9	58,9	42,3	34,0	28,0	19,3	11,8	8,5	2,6
1995 .....	37,1	111,1	81,6	75,4	61,2	45,0	36,7	31,5	21,8	12,1	4,4	4,2
1996 .....	38,5	114,7	82,8	84,1	61,7	48,1	38,5	34,6	23,1	12,2	5,4	3,1
1997 .....	38,5	106,9	85,7	79,1	65,6	50,0	38,3	34,5	24,0	13,0	7,1	r4,7
<b>Kvinner Females</b>												
1950 <sup>2</sup> .....	33,5	117,1	80,2	69,1	54,7	39,2	31,4	22,3	11,6	5,0	4,9	3,5
1960 <sup>2</sup> .....	55,3	338,6	297,0	188,0	99,4	59,0	34,4	18,3	11,7	6,6	1,7	1,4
1976-1980 .....	47,4	193,2	147,8	100,7	64,5	43,9	29,8	17,5	6,9	3,0	1,3	0,4
1981-1985 .....	36,5	126,6	107,9	76,3	51,1	33,7	24,7	13,6	4,9	3,1	1,4	0,1
1986-1990 .....	31,5	119,5	95,7	69,9	47,1	31,2	23,5	13,2	5,8	2,5	1,5	0,3
1991-1995 .....	24,8	82,5	74,3	58,8	41,0	27,5	19,7	12,8	6,1	3,0	1,3	0,4
1987 .....	32,5	117,9	89,6	71,4	49,2	32,6	23,3	14,4	5,3	2,5	2,4	0,1
1988 .....	31,6	112,0	99,8	69,4	48,9	30,8	23,4	12,0	5,2	1,9	1,5	0,3
1989 .....	30,6	123,3	99,1	66,0	46,4	28,9	24,9	14,2	6,4	2,6	1,1	0,5
1990 .....	30,1	119,7	89,3	68,1	47,1	31,4	22,7	13,2	6,9	3,3	1,3	0,5
1991 .....	25,0	100,9	78,1	59,2	38,3	25,7	18,9	11,4	4,9	3,5	0,7	0,4
1992 .....	22,4	68,0	63,4	49,8	38,0	25,0	17,8	12,1	4,4	1,6	0,4	0,3
1993 .....	23,3	68,8	72,5	51,3	37,7	26,4	19,1	12,5	5,4	3,0	1,9	0,6
1994 .....	26,3	95,6	79,5	64,4	43,8	29,0	21,6	13,1	6,6	2,7	1,9	0,3
1995 .....	26,7	78,4	78,5	68,9	46,4	31,0	20,7	14,0	8,2	3,9	1,5	0,4
1996 .....	27,8	92,6	76,0	67,8	48,5	33,9	25,8	16,9	8,7	3,3	1,1	0,4
1997 .....	27,0	93,2	72,1	66,5	50,8	34,1	24,5	16,7	10,2	3,4	2,1	r0,6

<sup>1</sup> Bosatte i Norge. <sup>2</sup> Vigde etter alder ved utgangen av året pr. 1 000 skilte ved folketellingen (1. desember 1950, 1. november 1960).

<sup>1</sup> Resident in Norway. <sup>2</sup> Married by age at the end of the year per 1 000 divorced at the population census (1 December 1950, 1 November 1960).

**6.9. Giftermålsrater for enkemenn<sup>1</sup> og enker<sup>1</sup> i ulike aldersgrupper. 1950-1997***Marriage rates for widowers<sup>1</sup> and widows<sup>1</sup> in different age groups. 1950-1997*

Kjønn År Årsgjennomsnitt Sex Year Annual average	Vigde pr. 1 000 middelfolkemengde av enkemenn og enker <i>Persons married per 1 000 mean population widowed</i>											
	Alder Age											
	Alle aldere <i>All ages</i>	20-24	25-29	30-34	35-39	40-44	45-49	50-54	55-59	60-64	65-69	70-
<b>Menn Males</b>												
1950 <sup>2</sup> .....	20,7	222,2	323,2	286,4	216,9	127,1	88,8	58,5	29,5	23,0	8,5	1,2
1960 <sup>2</sup> .....	13,0	38,5	135,8	163,7	108,4	106,7	67,7	56,9	33,2	19,0	10,9	1,6
1976-1980 .....	6,4	119,4	205,3	116,9	88,2	47,6	37,1	22,7	18,7	10,5	6,5	1,1
1981-1985 .....	5,2	135,6	133,3	62,1	75,6	39,6	32,9	23,0	14,9	8,2	4,3	1,3
1986-1990 .....	4,3	95,2	42,5	65,2	48,7	31,3	28,9	18,5	16,9	8,0	3,7	1,0
1991-1995 .....	3,8	62,5	90,0	47,4	42,8	28,3	23,8	20,8	15,0	6,4	3,7	0,9
1987 .....	4,6	-	27,0	109,6	42,9	38,0	29,3	15,7	20,7	7,0	4,9	0,9
1988 .....	4,2	200,0	0,0	28,8	40,9	37,6	24,8	20,1	16,2	9,4	3,2	0,9
1989 .....	3,9	333,3	40,4	49,8	37,6	24,5	27,7	17,9	15,5	6,4	3,9	1,0
1990 .....	4,0	-	40,4	r76,1	73,7	32,3	28,7	17,9	12,8	7,6	2,8	0,8
1991 .....	3,0	-	125,0	35,6	29,7	13,6	22,2	18,7	12,2	3,7	3,1	0,6
1992 .....	3,7	-	119,4	51,7	r34,9	r22,2	r26,2	r17,2	r14,0	r7,1	r3,2	r0,9
1993 .....	4,1	166,7	35,1	37,2	48,5	35,4	17,6	24,9	19,1	7,6	3,6	0,9
1994 .....	4,6	125,0	78,4	46,9	57,9	33,3	28,5	25,1	17,8	9,0	4,8	1,0
1995 .....	3,7	-	71,4	69,3	43,7	39,8	24,3	18,3	12,1	4,5	4,0	0,9
1996 .....	4,8	222,2	61,5	65,4	54,9	42,0	31,2	28,7	17,3	11,0	4,7	0,7
1997 .....	4,8	-	-	64,5	70,5	48,7	25,3	28,7	20,2	10,5	3,8	r0,8
<b>Kvinner Females</b>												
1950 <sup>2</sup> .....	8,4	625,0	393,1	224,2	93,3	35,2	16,6	6,9	1,9	1,1	0,3	0,1
1960 <sup>2</sup> .....	4,0	103,4	62,7	62,6	58,0	34,0	18,4	10,2	5,7	1,5	0,7	0,2
1976-1980 .....	1,8	86,4	79,3	44,4	25,1	16,7	10,1	5,2	3,0	1,3	0,9	0,1
1981-1985 .....	1,2	44,3	9,5	34,3	19,0	11,0	7,3	4,5	2,3	1,2	0,9	0,2
1986-1990 .....	1,0	30,1	47,7	30,9	19,0	9,3	6,8	5,0	2,0	1,0	0,6	0,1
1991-1995 .....	0,7	65,3	31,1	25,6	13,9	9,1	5,8	3,4	1,8	0,7	0,5	0,1
1987 .....	1,0	111,1	55,8	40,2	15,7	8,9	6,3	5,4	2,0	1,0	0,7	0,1
1988 .....	0,9	26,3	38,1	23,7	25,8	13,0	6,6	5,6	1,7	0,7	0,5	0,1
1989 .....	0,9	24,1	34,3	42,7	21,8	7,3	6,0	5,1	1,7	0,9	0,6	0,1
1990 .....	0,8	-	50,5	31,8	15,6	7,9	6,7	3,5	1,7	0,9	0,5	0,1
1991 .....	0,7	59,7	30,2	23,5	10,0	11,0	5,0	3,0	1,9	0,7	0,4	0,1
1992 .....	0,5	67,8r	13,9	25,4	8,5	7,2	5,6	2,7	2,0	0,5	0,4	0,1
1993 .....	0,7	42,6	38,4	14,5	16,3	7,0	5,1	2,7	1,3	0,8	0,6	0,1
1994 .....	0,8	51,3	46,0	28,6	20,5	10,6	5,9	3,9	1,6	0,6	0,6	0,1
1995 .....	0,8	121,2	28,2	37,4	14,8	9,4	7,1	4,6	2,1	0,8	0,5	0,1
1996 .....	0,8	-	56,6	46,7	19,9	13,2	6,3	3,9	2,3	1,0	0,5	0,1
1997 .....	0,9	74,0	69,7	33,7	24,3	10,6	10,8	4,0	3,0	1,1	0,6	0,1

<sup>1</sup> Bosatte i Norge. <sup>2</sup> Vigde etter alder ved utgangen av året pr. 1 000 enkemenn og enker ved folketellingen (1. desember 1950, 1. november 1960).<sup>1</sup> Resident in Norway. <sup>2</sup> Married by age at the end of the year per 1 000 widows and widowers at The Population Census (1 December 1950, 1 November 1960).

**6.10. Inngåtte ekteskap. Kvinnens og mannens statsborgerskap. 1997**  
*Marriages contracted. Citizenship of female and male. 1997*

Statsborgerskap <i>Citizenship</i>	I alt <i>Total</i>	Norsk kvinne med utenlandsk mann <sup>1</sup> <i>Norwegian female with foreign male<sup>1</sup></i>	Norsk mann med utenlandsk kvinne <sup>2</sup> <i>Norwegian male with foreign female<sup>2</sup></i>	Mannens og kvinnens statsborger- skap likt <i>Equal citizenship of male and female</i>	Forskjellig statsborger- skap for utenlandsk mann og kvinne <sup>2</sup> <i>Different citizenship of male and female<sup>2</sup></i>	Utenlandsk kvinne med mann med uoppgitt statsborger- skap <sup>2</sup> <i>Foreign female with male of unknown citizenship<sup>2</sup></i>	Utenlandsk mann med kvinne med uoppgitt statsborger- skap <sup>1</sup> <i>Foreign male with female of unknown citizenship<sup>1</sup></i>
<b>I alt Total .....</b>	<b>23 815</b>	<b>1 482</b>	<b>2 324</b>	<b>19 748</b>	<b>133</b>	<b>37</b>	<b>91</b>
Norge <i>Norway</i> .....	19 331	.	.	19 331	.	.	.
<b>Utlandet <i>Foreign countries</i> .....</b>	<b>4 484</b>	<b>1 482</b>	<b>2 324</b>	<b>417</b>	<b>133</b>	<b>37</b>	<b>91</b>
<b>Europa <i>Europe</i> .....</b>	<b>2 125</b>	<b>810</b>	<b>1 020</b>	<b>187</b>	<b>75</b>	<b>9</b>	<b>24</b>
Danmark <i>Denmark</i> .....	297	142	125	20	7	2	1
Sverige <i>Sweden</i> .....	364	160	166	23	11	2	2
Storbritannia <i>United Kingdom</i> .....	219	145	59	7	6	1	1
Russland <i>Russia</i> .....	205	4	197	2	2	-	-
Tyrkia <i>Turkey</i> .....	194	109	37	40	-	1	7
Tyskland <i>Germany</i> .....	100	50	36	6	5	2	1
Bosnia-Hercegovina <i>Bosnia Herzegovina</i> .....	55	7	7	33	5	-	3
<b>Afrika <i>Africa</i> .....</b>	<b>322</b>	<b>128</b>	<b>133</b>	<b>36</b>	<b>6</b>	<b>4</b>	<b>15</b>
Marokko <i>Morocco</i> .....	83	41	26	6	2	1	7
<b>Asia .....</b>	<b>1 104</b>	<b>163</b>	<b>660</b>	<b>185</b>	<b>30</b>	<b>22</b>	<b>44</b>
Sri Lanka .....	174	9	85	73	-	2	5
Filippinene <i>Philippines</i> .....	186	5	168	6	6	1	-
India .....	65	15	30	13	2	-	5
Iran .....	76	15	40	14	1	-	6
Pakistan .....	188	76	49	31	1	16	15
Thailand .....	147	1	139	-	6	1	-
<b>Amerika <i>America</i> .....</b>	<b>446</b>	<b>183</b>	<b>228</b>	<b>7</b>	<b>20</b>	<b>2</b>	<b>6</b>
Canada .....	41	22	16	-	2	-	1
USA <i>United States</i> .....	218	103	105	2	8	-	-
Chile .....	59	21	27	4	3	2	2
<b>Oseania <i>Oceania</i> .....</b>	<b>33</b>	<b>20</b>	<b>11</b>	<b>-</b>	<b>2</b>	<b>-</b>	<b>-</b>
Statsløs <i>Stateless</i> .....	6	1	2	1	.	-	2
Uoppgitt <i>Unknown</i> .....	448	177	270	1	.	.	.

<sup>1</sup> Etter mannens statsborgerskap i forspalten. <sup>2</sup> Etter kvinnens statsborgerskap i forspalten.

<sup>1</sup> *By citizenship of the male in the text column.* <sup>2</sup> *By citizenship of the female in the text column.*



**6.11. Registrerte partnerskap<sup>1,2</sup>, etter fylke<sup>3</sup>. 1993-1997**  
*Partnerships contracted<sup>1,2</sup>, by county<sup>3</sup>. 1993-1997*

År Year	Hele landet <i>The whole country</i>	Øst- fold	Akers- hus	Oslo	Hed- mark	Opp- land	Buske- rud	Vest- fold	Tele- mark	Aust- Agder	Vest- Agder											
												Roga- land	Horda- land	Sogn og Fjordane	Møre og Roms- dal	Sør- Trønde- lag	Nord- Trønde- lag	Nord- land	Troms	Finn- mark	Ut- landet <i>Abroad</i>	Uopp- gitt <i>Un- known</i>
<b>1993</b>	<b>I alt Total</b> .....	<b>158</b>	<b>3</b>	<b>11</b>	<b>93</b>	<b>2</b>	<b>6</b>	<b>6</b>	<b>2</b>	<b>1</b>	<b>3</b>	<b>1</b>										
	Mellom menn <i>Between males</i> .....	116	1	6	77	1	3	5	2	1	2	1										
	Mellom kvinner <i>Between females</i> .....	42	2	5	16	1	3	1	-	-	1	-										
<b>1994</b>	<b>I alt Total</b> .....	<b>136</b>	<b>1</b>	<b>14</b>	<b>74</b>	<b>1</b>	<b>-</b>	<b>3</b>	<b>6</b>	<b>2</b>	<b>-</b>	<b>-</b>										
	Mellom menn <i>Between males</i> .....	87	1	7	57	-	-	2	2	-	-	-										
	Mellom kvinner <i>Between females</i> .....	49	-	7	17	1	-	1	4	2	-	-										
<b>1995</b>	<b>I alt Total</b> .....	<b>98</b>	<b>1</b>	<b>9</b>	<b>55</b>	<b>2</b>	<b>1</b>	<b>3</b>	<b>-</b>	<b>1</b>	<b>1</b>	<b>3</b>										
	Mellom menn <i>Between males</i> .....	64	1	4	40	2	-	2	-	1	-	1										
	Mellom kvinner <i>Between females</i> .....	34	-	5	15	-	1	1	-	-	1	2										
<b>1996</b>	<b>I alt Total</b> .....	<b>127</b>	<b>2</b>	<b>12</b>	<b>78</b>	<b>2</b>	<b>2</b>	<b>3</b>	<b>4</b>	<b>1</b>	<b>-</b>	<b>4</b>										
	Mellom menn <i>Between males</i> .....	80	-	2	55	2	1	2	3	1	-	1										
	Mellom kvinner <i>Between females</i> .....	47	2	10	23	-	1	1	1	-	-	3										
<b>1997</b>	<b>I alt Total</b> .....	<b>118</b>	<b>3</b>	<b>8</b>	<b>66</b>	<b>2</b>	<b>3</b>	<b>1</b>	<b>5</b>	<b>1</b>	<b>1</b>	<b>2</b>										
	Mellom menn <i>Between males</i> .....	75	3	4	39	2	-	1	3	1	-	2										
	Mellom kvinner <i>Between females</i> .....	43	-	4	27	-	3	-	2	-	1	-										
<b>1993</b>	<b>I alt</b> .....	<b>4</b>	<b>10</b>	<b>-</b>	<b>1</b>	<b>6</b>	<b>2</b>	<b>2</b>	<b>3</b>	<b>-</b>	<b>2</b>	<b>-</b>										
	Mellom menn .....	2	4	-	1	5	1	2	1	-	1	-										
	Mellom kvinner .....	2	6	-	-	1	1	-	2	-	1	-										
<b>1994</b>	<b>I alt</b> .....	<b>7</b>	<b>11</b>	<b>-</b>	<b>-</b>	<b>7</b>	<b>-</b>	<b>2</b>	<b>3</b>	<b>2</b>	<b>3</b>	<b>-</b>										
	Mellom menn .....	3	7	-	-	6	-	-	-	1	1	-										
	Mellom kvinner .....	4	4	-	-	1	-	2	3	1	2	-										
<b>1995</b>	<b>I alt</b> .....	<b>4</b>	<b>8</b>	<b>-</b>	<b>-</b>	<b>2</b>	<b>-</b>	<b>3</b>	<b>5</b>	<b>-</b>	<b>-</b>	<b>-</b>										
	Mellom menn .....	2	6	-	-	1	-	-	4	-	-	-										
	Mellom kvinner .....	2	2	-	-	1	-	3	1	-	-	-										
<b>1996</b>	<b>I alt</b> .....	<b>4</b>	<b>6</b>	<b>-</b>	<b>1</b>	<b>3</b>	<b>-</b>	<b>2</b>	<b>1</b>	<b>2</b>	<b>-</b>	<b>-</b>										
	Mellom menn .....	4	6	-	-	1	-	1	-	1	-	-										
	Mellom kvinner .....	-	-	-	1	2	-	1	1	1	-	-										
<b>1997</b>	<b>I alt</b> .....	<b>6</b>	<b>8</b>	<b>-</b>	<b>-</b>	<b>5</b>	<b>-</b>	<b>3</b>	<b>2</b>	<b>1</b>	<b>1</b>	<b>-</b>										
	Mellom menn .....	3	7	-	-	4	-	2	2	1	1	-										
	Mellom kvinner .....	3	1	-	-	1	-	1	-	-	-	-										

<sup>1</sup> Loven om registrert partnerskap trådte i kraft 1. august 1993. <sup>2</sup> Minst en av partnerne bosatt i Norge. <sup>3</sup> Etter eldste partners bostedsfylke da partnerskapet ble inngått.  
<sup>1</sup> The Act about registered partnership came into force 1 August 1993. <sup>2</sup> At least one of the partners resident in Norway. <sup>3</sup> By residence of the oldest partner when the partnership was contracted.

**6.12. Inngåtte, registrerte partnerskap, etter yngste og eldste partners alder. 1997***Partnerships contracted, by age of the youngest and oldest partner. 1997*

Eldste partners alder <i>Age of the oldest partner</i>	I alt <i>Total</i>	Yngste partners alder <i>Age of the youngest partner</i>			
		18-29	30-39	40-49	50-59
<b>I alt Total .....</b>	<b>118</b>	<b>52</b>	<b>39</b>	<b>17</b>	<b>10</b>
18-29 .....	8	8	-	-	-
30-39 .....	47	28	19	-	-
40-49 .....	34	9	15	10	-
50-59 .....	25	7	4	6	8
60- .....	4	-	1	1	2

**Figur 7.1. Skilsmisserater for menn og kvinner. 1997**  
*Divorce rates for males and females. 1997*

Skilsmisser pr. 1 000 gifte og separerte  
*Divorces per 1 000 married and separated*

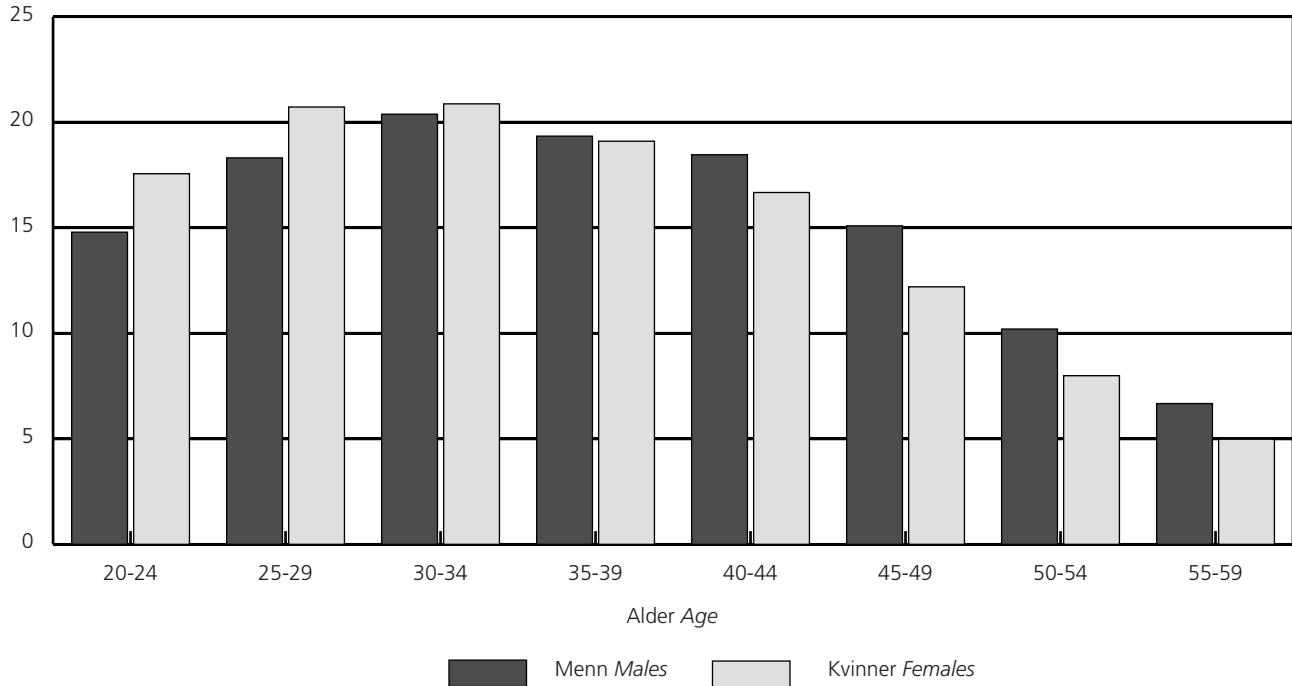

**Figur 7.2. Skilsmisserater for kvinner<sup>1</sup> i utvalgte aldersgrupper. 1981-1997**  
*Divorce rates for females<sup>1</sup> in selected age groups. 1981-1997*

Skilte pr. 1 000 middelfolkemengde gifte og separerte kvinner  
*Divorced per 1 000 mean population married and separated females*

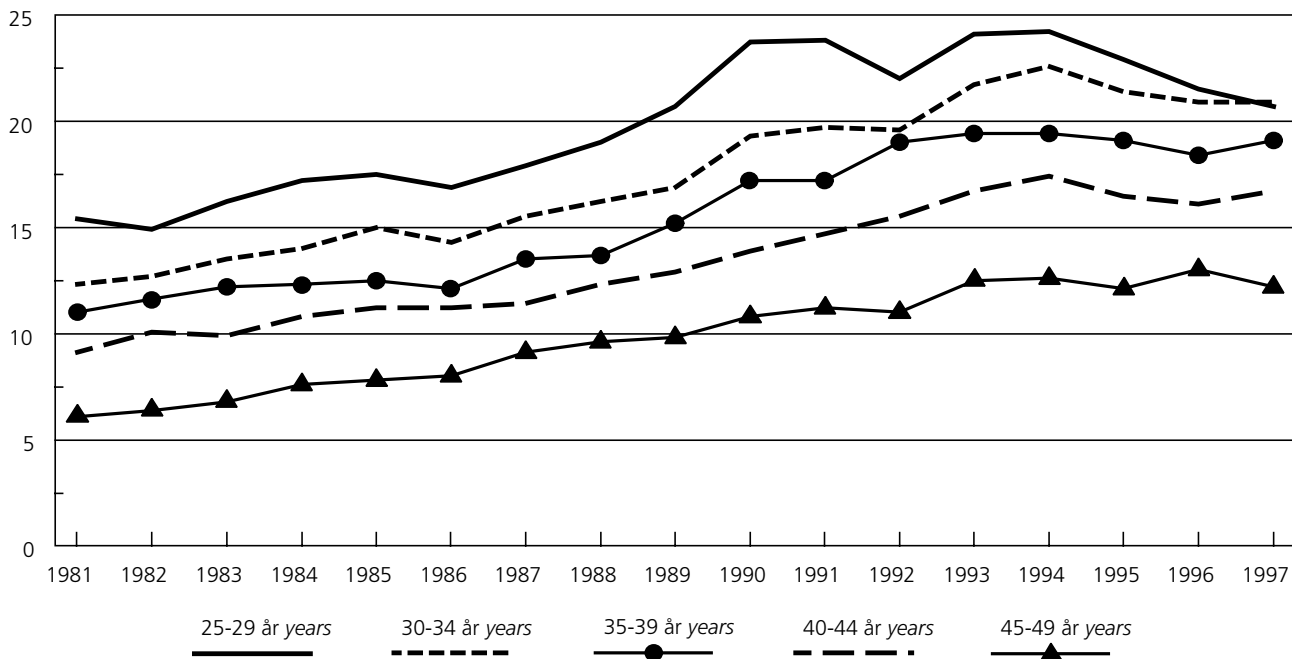

<sup>1</sup> Bosatt i Norge.  
<sup>1</sup> Resident in Norway.

**Figur 7.3. Skilsmisser og separasjoner. 1977-1997**  
*Divorces and separations. 1977-1997*

Antall Number

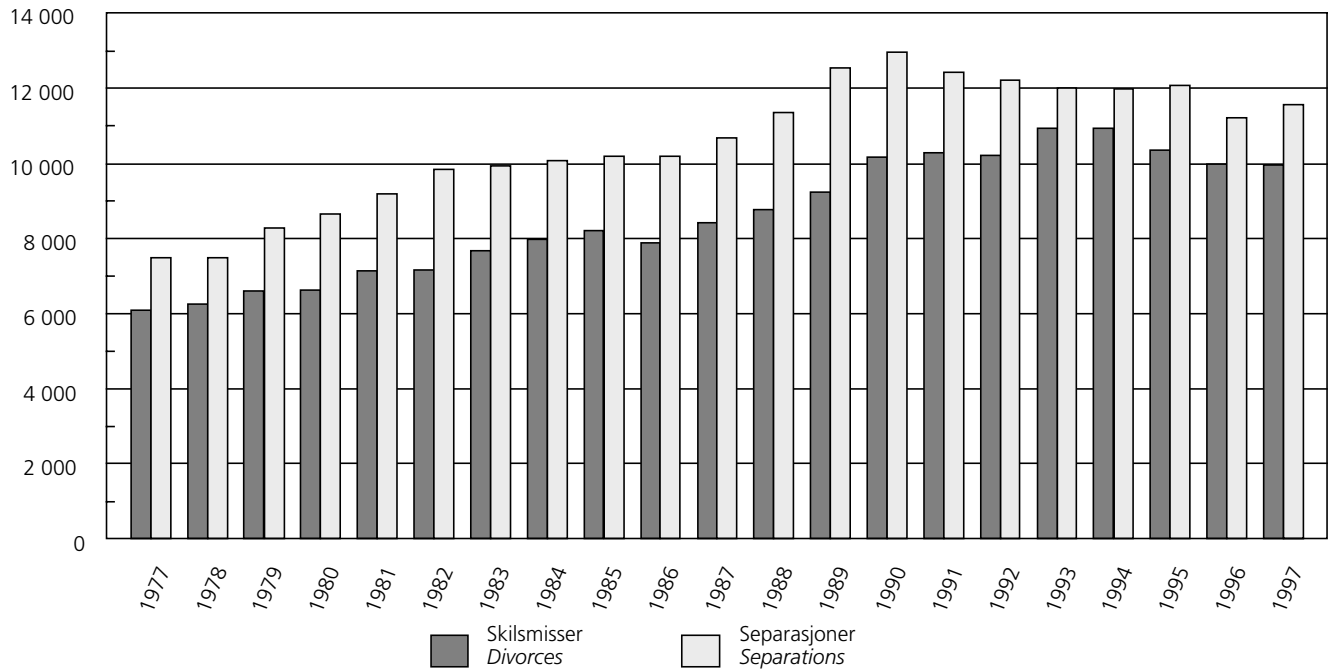

**Figur 7.4. Skilsmisser pr. 1 000 gifte og separerte menn. Årlig gjennomsnitt. 1993-1997**  
*Divorces per 1 000 married and separated males. Annual average. 1993-1997*

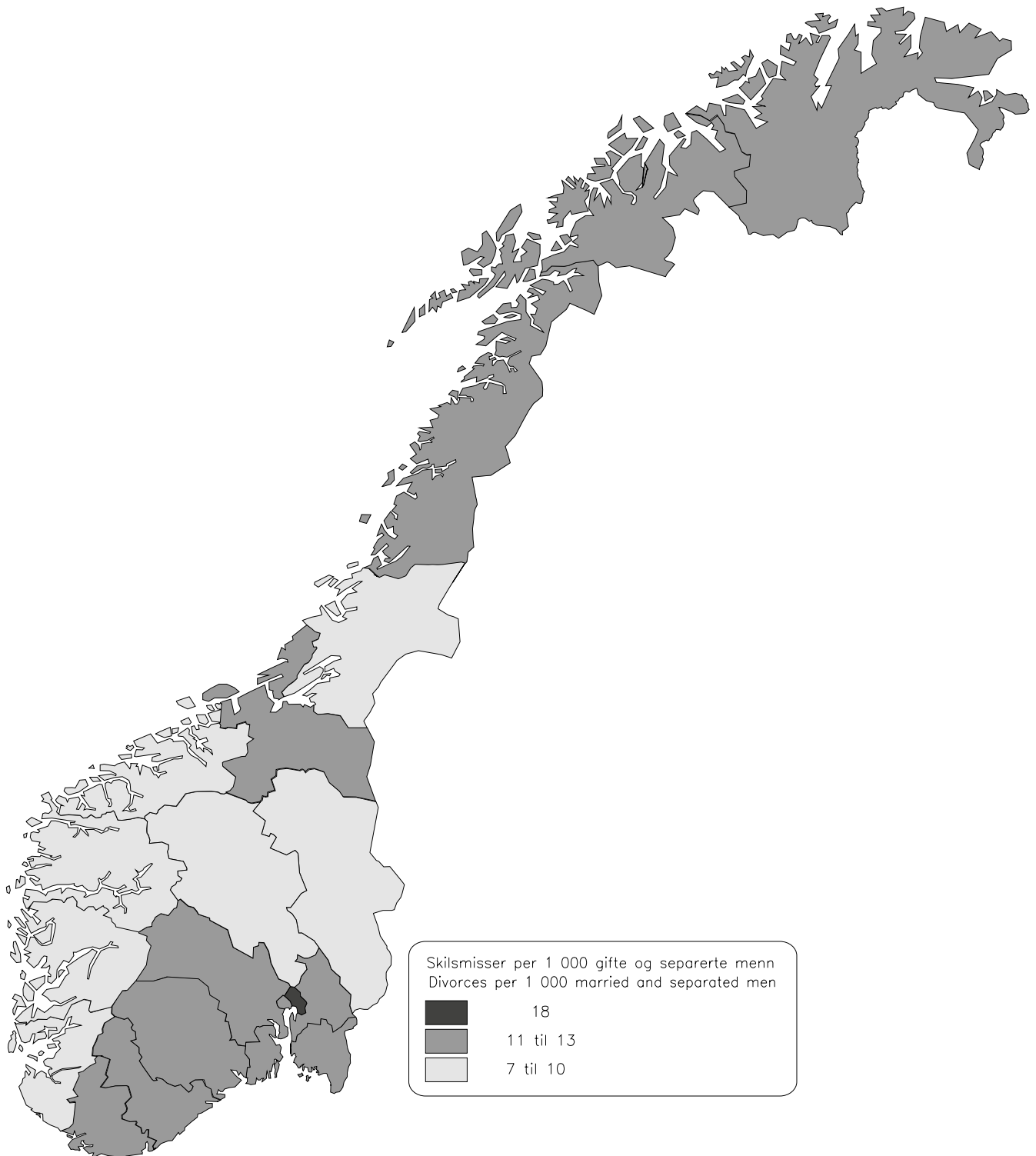

Kartgrunnlag: Statens kartverk.

Digital map boundaries: Norwegian Mapping Authority.

**7.1. Oppløste ekteskap. Separasjoner. 1961-1997**  
*Marriages dissolved. Separations. 1961-1997*

Årsgjennomsnitt År <i>Annual average Year</i>	Oppløste ekteskap <i>Marriages dissolved</i>				Oppløste ekteskap pr. 1 000 bestående <sup>1</sup> <i>Marriages dissolved per 1 000 existing<sup>1</sup></i>	
	I alt <i>Total</i>	Ved død <i>By death</i>	Ved skilsmisse <i>By divorce</i>	Separasjoner <i>Separations</i>	Ved død	Ved skilsmisse
1961-1965 .....	17 417	14 921	2 496	2 546	17,5	2,9
1966-1970 .....	19 638	16 602	3 036	3 434	18,3	3,4
1971-1975 .....	22 197	17 567	4 630	6 004	18,5	4,9
1976-1980 .....	24 371	18 088	6 283	7 826	18,6	6,5
1981-1985 .....	26 165	18 536	7 630	9 848	19,3	7,9
1986-1990 .....	27 627	18 730	8 898	11 526	20,0	9,5
1991-1995 .....	28 485	17 939	10 545	12 146	19,9	11,7
1986 .....	26 547	18 656	7 891	10 184	19,7	8,3
1987 .....	27 353	18 936	8 417	10 667	20,1	8,9
1988 .....	27 539	18 767	8 772	11 358	20,0	9,4
1989 .....	27 832	18 594	9 238	12 529	20,0	9,9
1990 .....	28 865	18 695	10 170	12 893	20,2	11,0
1991 .....	28 541	18 260	10 281	12 435	19,9	11,2
1992 .....	28 158	17 949	10 209	12 227	19,7	11,2
1993 .....	29 323	18 380	10 943	12 001	20,4	12,1
1994 .....	28 347	17 413	10 934	11 993	19,5	12,2
1995 .....	28 055	17 695	10 360	12 075	19,9	11,7
1996 .....	27 159	17 177	9 982	11 227	19,5	11,3
1997 .....	27 007	17 046	9 961	11 560	19,4	11,3

<sup>1</sup> Pr. 1 000 gifte og separerte kvinner.

<sup>1</sup> Per 1 000 married and separated females.

**7.2. Skilsmisser og separasjoner, etter fylke. 1981-1997**  
*Divorces and separations, by county. 1981-1997*

Fylke <i>County</i>	Skilsmisser <sup>1</sup> <i>Divorces</i> <sup>1</sup>							Separasjoner <sup>2</sup> <i>Separations</i> <sup>2</sup>						
	Årsgjennomsnitt <i>Annual average</i>							Årsgjennomsnitt <i>Annual average</i>						
	1981- 1985	1986- 1990	1991- 1995	1994	1995	1996	1997	1981- 1985	1986- 1990	1991- 1995	1994	1995	1996	1997
<b>I alt Total .....</b>	<b>7 630</b>	<b>8 898</b>	<b>10 545</b>	<b>10 934</b>	<b>10 360</b>	<b>9 982</b>	<b>9 961</b>	<b>9 848</b>	<b>11 526</b>	<b>12 146</b>	<b>11 993</b>	<b>12 075</b>	<b>11 227</b>	<b>11 560</b>
Østfold .....	441	548	644	662	613	655	616	613	728	774	739	751	729	790
Akershus .....	837	961	1 163	1 158	1 167	1 011	1 082	1 117	1 326	1 445	1 442	1 484	1 223	1 357
Oslo .....	1 433	1 419	1 581	1 621	1 671	1 458	1 670	1 557	1 437	1 581	1 675	1 569	1 378	1 509
Hedmark .....	266	335	390	415	390	418	337	365	439	473	536	440	431	401
Oppland .....	228	283	368	398	363	346	333	311	389	439	420	415	431	411
Buskerud .....	433	513	610	635	622	558	552	564	705	722	718	681	688	625
Vestfold .....	415	495	571	616	564	550	535	588	671	704	670	707	646	649
Telemark .....	281	341	411	427	364	412	348	402	482	498	477	509	409	466
Aust-Agder .....	152	195	220	251	201	264	230	219	281	294	294	293	326	288
Vest-Agder .....	218	267	350	374	335	362	359	321	384	457	448	482	454	414
Rogaland .....	455	630	812	891	772	729	779	645	820	932	931	922	951	920
Hordaland .....	588	774	886	929	838	861	877	837	1 056	1 019	975	1 060	933	1 055
Sogn og Fjordane .....	92	115	159	142	140	139	153	117	169	169	161	185	180	180
Møre og Romsdal .....	252	350	424	455	399	381	376	368	498	473	439	492	480	485
Sør-Trøndelag ..	441	492	558	556	541	533	501	557	617	648	601	595	574	575
Nord-Trøndelag ..	150	196	243	231	233	210	204	215	286	278	272	242	243	246
Nordland .....	371	434	517	488	511	474	425	515	602	585	538	579	540	533
Troms .....	242	295	324	367	299	322	303	324	374	372	369	364	346	372
Finnmark .....	153	170	178	179	160	153	133	213	206	193	177	198	163	188
Utlandet og uoppgitt <i>Abroad and unknown</i> .....	179	85	135	139	177	146	148	..	57	91	111	107	102	96

<sup>1</sup> Etter mannens bosted ved innvilgelse av skilsmisse. <sup>2</sup> Etter mannens bosted ved innvilgelse av separasjon. Før 1986 er antall separasjoner gitt etter kvinnens bosted, dersom mannens bosted er utlandet eller ukjent.

<sup>1</sup> According to the residence of the husband at the time of the granting for divorce. <sup>2</sup> According to the residence of the husband at the time of the granting for separation. Before 1986 the number of separations is given according to the wife's place of residence, if the husband's place of residence is abroad or unknown.

### 7.3. Skilsmisserater for menn og kvinner i ulike aldersgrupper. 1959-1997

*Divorce rates for males and females in different age groups. 1959-1997*

Kjønn Årsgjennomsnitt År Sex Annual average Year	Skilsmisser pr. 1 000 gifte og separerte <i>Divorces per 1 000 married and separated</i>												
	Alder Age												
	15- 15-19	20-24	25-29	30-34	35-39	40-44	45-49	50-54	55-59	60-64	65-69	70-	
<b>Menn<sup>1</sup> Males<sup>1</sup></b>													
1959-1962 .....	2,8	1,8	5,6	5,8	4,5	4,0	3,3	2,9	2,1	1,7	1,0	0,7	0,3
1969-1972 .....	3,9	2,2	6,5	8,7	7,5	5,8	4,5	3,3	2,7	1,8	1,2	0,8	0,3
1976-1980 .....	6,5	3,3	10,0	13,0	12,1	10,6	9,0	6,5	4,1	2,7	1,5	0,8	0,3
1981-1985 .....	7,9	2,2	10,1	15,4	14,6	13,0	11,6	9,1	5,9	3,6	1,9	1,0	0,4
1986-1990 .....	9,4	2,4	12,5	18,4	17,5	15,2	13,6	11,4	8,1	4,8	2,5	1,5	0,5
1991-1995 .....	11,5	4,4	16,0	21,6	21,6	19,6	17,5	14,5	10,5	6,6	3,5	1,9	0,6
1981 .....	7,4	2,7	9,1	14,1	13,7	12,3	10,3	8,1	5,4	3,3	1,7	1,2	0,4
1982 .....	7,4	8,5	9,9	14,1	13,4	12,6	11,0	8,7	5,3	3,1	1,7	0,9	0,3
1983 .....	8,0	-	9,7	16,3	14,3	13,0	11,8	9,2	5,8	3,4	2,0	0,9	0,4
1984 .....	8,3	-	9,5	15,8	15,8	13,2	12,4	9,6	6,7	3,9	2,0	1,1	0,4
1985 .....	8,6	-	12,5	16,5	15,8	14,1	12,3	10,1	6,5	4,1	2,2	1,0	0,4
1986 .....	8,3	-	10,6	15,8	14,8	13,3	12,1	9,9	7,1	3,8	2,3	1,4	0,4
1987 .....	8,9	-	10,8	16,0	16,6	14,2	12,9	11,1	7,6	4,2	2,5	1,4	0,5
1988 .....	9,3	-	11,4	17,0	17,4	14,5	13,3	11,7	8,3	5,1	2,5	1,4	0,5
1989 .....	9,8	12,0	14,3	20,1	18,2	15,6	13,9	11,9	8,4	5,2	2,8	1,5	0,6
1990 .....	10,9	-	15,3	23,0	20,7	18,2	15,6	12,6	9,0	5,7	2,6	1,7	0,5
1991 .....	11,1	-	19,9	21,1	20,8	18,8	16,0	13,2	10,1	5,6	3,6	1,7	0,5
1992 .....	11,1	10,4	15,1	21,4	20,1	19,1	16,5	14,0	10,0	6,1	3,3	1,8	0,5
1993 .....	12,0	-	15,9	22,3	22,4	20,0	18,2	15,5	10,5	7,0	3,6	2,1	0,7
1994 .....	12,1	12,2	13,3	22,5	22,4	20,8	18,9	15,1	11,0	7,0	3,6	1,9	0,9
1995 .....	11,5	-	14,2	20,6	22,8	19,4	17,8	14,4	10,7	7,3	3,2	1,9	0,7
1996 .....	11,1	-	12,9	19,6	21,1	19,7	17,3	14,8	10,5	6,5	3,6	1,6	0,7
1997 .....	11,2	-	14,8	18,3	20,4	19,3	18,5	15,1	10,2	6,7	4,1	2,3	0,6
<b>Kvinner<sup>1</sup> Females<sup>1</sup></b>													
1959-1962 .....	2,8	2,4	5,9	5,3	3,8	3,5	3,1	2,6	1,8	1,3	0,8	0,4	0,2
1969-1972 .....	3,8	3,2	7,8	8,4	6,3	4,7	3,5	2,9	2,2	1,4	0,9	0,5	0,2
1976-1980 .....	6,5	4,1	12,3	13,4	11,1	9,5	7,4	4,8	2,9	1,8	1,0	0,6	0,2
1981-1985 .....	7,9	3,8	14,1	16,2	13,5	12,0	10,2	6,9	3,9	2,3	1,2	0,8	0,3
1986-1990 .....	9,5	4,5	17,0	19,6	16,4	14,3	12,3	9,5	5,4	3,0	1,6	1,0	0,4
1991-1995 .....	11,6	3,1	20,2	23,4	21,0	18,8	16,1	11,9	7,8	4,0	2,0	1,2	0,5
1981 .....	7,4	4,3	12,0	15,4	12,3	11,0	9,1	6,1	3,3	2,1	1,3	0,7	0,3
1982 .....	7,4	4,5	12,3	14,9	12,7	11,6	10,1	6,4	3,3	1,8	1,0	0,6	0,2
1983 .....	8,0	3,8	14,8	16,2	13,5	12,2	9,9	6,8	4,0	2,4	1,1	0,6	0,4
1984 .....	8,3	3,2	14,6	17,2	14,0	12,3	10,8	7,6	4,3	2,6	1,2	1,0	0,4
1985 .....	8,6	3,2	16,7	17,5	15,0	12,5	11,2	7,8	4,5	2,4	1,2	1,0	0,3
1986 .....	8,3	3,0	14,3	16,9	14,3	12,1	11,2	8,0	4,5	2,8	1,4	1,0	0,3
1987 .....	8,9	1,9	15,2	17,9	15,5	13,5	11,4	9,1	5,1	2,9	1,6	0,9	0,3
1988 .....	9,4	5,7	16,0	19,0	16,2	13,7	12,3	9,6	5,8	3,0	1,6	0,8	0,4
1989 .....	9,9	4,9	18,7	20,7	16,9	15,2	12,9	9,8	5,8	3,0	1,7	1,2	0,3
1990 .....	10,9	7,2	20,9	23,7	19,3	17,2	13,9	10,8	6,0	3,2	1,8	1,0	0,5
1991 .....	11,2	6,3	21,2	23,8	19,7	17,2	14,7	11,2	6,9	3,4	2,1	0,9	0,4
1992 .....	11,2	4,4	19,5	22,0	19,6	19,0	15,5	11,0	7,3	3,6	1,9	1,2	0,3
1993 .....	12,1	1,6	20,9	24,1	21,7	19,4	16,7	12,5	8,2	4,5	2,1	1,0	0,6
1994 .....	12,1	-	19,3	24,2	22,6	19,4	17,4	12,6	8,1	4,6	1,8	1,5	0,6
1995 .....	11,6	2,0	19,8	22,9	21,4	19,1	16,5	12,1	8,5	4,1	2,0	1,3	0,4
1996 .....	11,2	4,2	17,2	21,5	20,9	18,4	16,1	13,0	7,9	4,2	2,3	1,0	0,5
1997 .....	11,2	8,3	17,6	20,7	20,9	19,1	16,7	12,2	8,0	5,0	2,5	1,4	0,4

<sup>1</sup> Bosatt i Norge.<sup>1</sup> Resident in Norway.



**7.4. Skilsmisser, etter ekteskapets varighet. 1971-1997***Divorces, by duration of marriage. 1971-1997*

	Årsgjennomsnitt <i>Annual average</i>					1993	1994	1995	1996	1997
	1971- 1975	1976- 1980	1981- 1985	1986- 1990	1991- 1995					
<b>Skilsmisser i alt</b> <b>Divorces, total</b> .....	<b>4 630</b>	<b>6 283</b>	<b>7 630</b>	<b>8 898</b>	<b>10 545</b>	<b>10 943</b>	<b>10 934</b>	<b>10 360</b>	<b>9 982</b>	<b>9 961</b>
Ekteskapets varighet. År <i>Duration of marriage. Year</i>										
0- 2 .....	330	366	348	451	517	472	503	649	671	720
3- 4 .....	747	873	911	1 079	1 190	1 313	1 166	1 054	1 054	1 080
5- 9 .....	1 416	1 915	2 041	2 305	2 649	2 735	2 702	2 642	2 433	2 400
10-14 .....	784	1 223	1 546	1 637	1 826	1 920	1 950	1 616	1 564	1 493
15-19 .....	537	800	1 180	1 394	1 573	1 616	1 622	1 379	1 279	1 306
20-24 .....	400	571	809	999	1 389	1 456	1 505	1 339	1 257	1 194
25- .....	416	534	794	1 017	1 327	1 431	1 486	1 309	1 353	1 536
Uoppgitt <i>Unknown</i> .....	-	-	1	15	75	-	-	372	371	232

**7.5. Skilsmisser, etter tallet på felles barn. 1971-1997***Divorces, by number of common children. 1971-1997*

	Årsgjennomsnitt <i>Annual average</i>					1993	1994	1995	1996	1997
	1971- 1975	1976- 1980	1981- 1985	1986- 1990	1991- 1995					
<b>Skilsmisser i alt</b> <b>Divorces, total</b> .....	<b>4 630</b>	<b>6 283</b>	<b>7 630</b>	<b>8 898</b>	<b>10 545</b>	<b>10 943</b>	<b>10 934</b>	<b>10 360</b>	<b>9 982</b>	<b>9 961</b>
Tallet på felles barn <sup>1</sup> <i>Number of common children<sup>1</sup></i>										
0 .....	1 005	1 331	1 585	1 889	2 165	2 284	2 220	2 129	2 053	2 033
1 .....	1 420	1 861	2 134	2 235	2 401	2 490	2 421	2 246	2 171	2 163
2 .....	1 287	1 894	2 505	3 154	4 047	4 098	4 253	4 061	3 895	3 934
3 .....	599	792	973	1 179	1 458	1 585	1 512	1 508	1 477	1 431
4 .....	218	281	291	294	316	307	342	294	311	297
5 .....	65	87	79	80	68	63	66	76	56	63
6- .....	36	37	35	33	32	25	39	37	19	40
Uoppgitt <i>Unknown</i> .....	-	-	27	33	57	91	81	9	-	-

<sup>1</sup> Felles barn i live i alt i ekteskap oppløst ved skilsmisse.<sup>1</sup> Total of common children alive in marriages dissolved by divorce.**7.6. Antall barn berørt av skilsmisser. 1971-1997***Number of children involved in divorces. 1971-1997*

	Årsgjennomsnitt <i>Annual average</i>					1993	1994	1995	1996	1997
	1971- 1975	1976- 1980	1981- 1985	1986- 1990	1991- 1995					
Barn uansett alder <sup>1</sup> <i>Children, regardless of age<sup>1</sup></i> .....	7 224	9 822	11 850	13 870	16 690	17 146	17 433	16 692	16 044	16 116
Barn under 18 år <sup>1,2</sup> <i>Children under 18 years<sup>1,2</sup></i> .....	5 318	7 527	8 621	9 193	10 759	11 005	11 244	10 680	10 266	10 263

<sup>1</sup> Felles barn i live i alt i ekteskap oppløst ved skilsmisse. Skilsmisser der tallet på barn ikke er oppgitt, og dermed ikke medregnet, var i 1991: 59, 1992: 44, 1993: 91, 1994: 81 og 1995: 9. <sup>2</sup> Før 1979: Barn under 16 år.<sup>1</sup> Total of common children alive in marriages dissolved by divorce. Divorces where the number of children is unknown and therefore not included, were for 1991: 59, 1992: 44, 1993: 91, 1994: 81 and 1995: 9. <sup>2</sup> Before 1979: Children under 16 years.

**7.7. Skilsmisser, etter barnetall og ekteskapets varighet. 1997***Divorces, by number of children and duration of marriage. 1997*

Ekteskapets varighet <i>Duration of marriage</i>	I alt <i>Total</i>	Prosent <i>Per cent</i>	Tallet på barn <sup>1</sup> <i>Number of children<sup>1</sup></i>						
			0	1	2	3	4	5	6-
<b>I alt Total .....</b>	<b>9 961</b>	<b>100,0</b>	<b>2 033</b>	<b>2 163</b>	<b>3 934</b>	<b>1 431</b>	<b>297</b>	<b>63</b>	<b>40</b>
Under 1 år <i>Under 1 year</i> .....	9	0,1	3	-	5	-	-	-	1
1 år .....	245	2,5	125	51	50	13	4	1	1
2 år .....	466	4,7	215	136	86	22	5	2	-
3 år .....	510	5,1	243	153	88	22	4	-	-
4 år .....	570	5,7	225	181	131	25	3	3	2
5 år .....	580	5,8	227	185	137	28	-	2	1
6 år .....	488	4,9	160	142	160	24	2	-	-
7 år .....	489	4,9	136	141	176	33	2	1	-
8 år .....	439	4,4	103	127	176	26	6	1	-
9 år .....	404	4,1	88	105	156	52	3	-	-
10-14 år .....	1 493	15,0	212	327	681	239	29	4	1
15-19 år .....	1 306	13,1	114	233	642	254	49	10	4
20-24 år .....	1 194	12,0	60	187	625	258	51	8	5
25- år .....	1 536	15,4	75	152	746	398	120	26	19
Uoppgitt <i>Unknown</i> .....	232	2,3	47	43	75	37	19	5	6

<sup>1</sup> Felles barn i live i alt.<sup>1</sup> *Total of common children alive.***7.8. Skilsmisser, etter hustruens og mannens alder ved skilsmissen. 1997***Divorces, by age of wife and husband at divorce. 1997*

Mannens alder <i>Age of husband</i>	I alt <i>Total</i>	Hustruens alder <i>Age of wife</i>												Uoppgitt <i>Un- known</i>
		-19	20-24	25-29	30-34	35-39	40-44	45-49	50-54	55-59	60-64	65-69	70-	
<b>I alt Total ....</b>	<b>9 961</b>	<b>6</b>	<b>234</b>	<b>1 191</b>	<b>1 902</b>	<b>1 968</b>	<b>1 824</b>	<b>1 329</b>	<b>834</b>	<b>373</b>	<b>155</b>	<b>80</b>	<b>36</b>	<b>29</b>
-19 .....	1	1	-	-	-	-	-	-	-	-	-	-	-	-
20-24 .....	74	2	47	18	2	4	1	-	-	-	-	-	-	-
25-29 .....	644	2	120	390	104	16	7	2	1	1	-	-	-	1
30-34 .....	1 530	-	44	533	732	152	37	14	6	5	-	-	-	7
35-39 .....	1 848	1	12	155	725	760	155	23	6	3	1	-	-	7
40-44 .....	1 973	-	5	50	231	727	802	133	18	-	2	-	-	5
45-49 .....	1 698	-	2	21	71	217	618	653	96	14	2	1	-	3
50-54 .....	1 127	-	1	10	25	63	155	383	426	56	3	2	1	2
55-59 .....	523	-	-	6	4	14	33	85	200	152	19	7	-	3
60-64 .....	270	-	-	1	-	5	7	23	63	93	62	14	2	-
65-69 .....	151	-	-	1	2	2	1	7	12	38	53	32	2	1
70- .....	86	-	-	-	-	1	-	3	4	10	13	24	31	-
Uoppgitt <i>Unknown</i> .....	36	-	3	6	6	7	8	3	2	1	-	-	-	-

**Om tabellen**

Fra og med skilsmissestatistikken for 1996 er det tatt i bruk en ny metode for å beregne andelen skilte. Den gamle modellen tok utgangspunkt i aldersspesifikke skilsmisserater for hvert kjønn, mens den nye baserer seg på rater spesifikke for varigheten av ekteskapet. Ved å legge sammen disse ratene får vi hvor stor andel i alt som vil bli skilt dersom skilsmissemønsteret er slik som i vedkommende år. Omleggingen fører til at tallene for andel skilte ikke er direkte sammenlignbare med tidligere publiserte tall. Tabellen gir tall for årene 1960-1997 etter ny beregningsmodell.

**7.9. Beregnet andel<sup>1</sup> ekteskap som vil bli oppløst, forutsatt skilsmissemønster som i det enkelte år. 1960-1997. Prosent**  
*Estimated percentage<sup>1</sup> of marriages dissolved, assuming divorce pattern of each single year. 1960-1997*

Observasjonsår <i>Observation year</i>	Ekteskapets varighet. År <i>Duration of marriage. Year</i>						
	3	5	10	20	30	40	60
1960 .....	1,4	2,7	5,0	7,7	9,1	9,4	9,5
1961 .....	1,1	2,6	5,1	7,8	9,3	9,7	9,8
1962 .....	1,1	2,6	5,2	8,0	9,4	9,7	9,7
1963 .....	1,1	2,8	5,3	8,1	9,3	9,7	9,8
1964 .....	1,2	2,8	5,6	8,4	9,8	10,2	10,3
1965 .....	1,1	2,9	5,7	8,5	9,9	10,3	10,4
1966 .....	1,3	3,0	6,0	8,9	10,2	10,7	10,8
1967 .....	1,5	3,3	6,5	9,5	11,0	11,5	11,6
1968 .....	1,4	3,5	7,0	10,2	11,7	12,1	12,2
1969 .....	1,4	3,5	6,9	10,2	11,9	12,3	12,4
1970 .....	1,6	3,8	7,6	11,1	12,9	13,3	13,4
1971 .....	1,5	3,8	8,0	11,9	13,7	14,3	14,4
1972 .....	1,5	3,7	8,2	12,7	14,7	15,3	15,4
1973 .....	1,7	4,2	9,5	14,8	16,9	17,5	17,6
1974 .....	1,8	4,8	10,2	16,0	18,5	19,1	19,3
1975 .....	1,9	4,9	10,6	17,3	20,0	20,6	20,8
1976 .....	2,0	4,9	10,9	18,1	20,9	21,5	21,6
1977 .....	2,1	5,1	11,6	18,9	21,8	22,5	22,6
1978 .....	2,2	5,5	11,7	19,3	22,5	23,1	23,2
1979 .....	2,2	5,8	12,4	20,5	24,0	24,7	24,8
1980 .....	2,3	5,7	12,3	20,5	24,3	24,9	25,0
1981 .....	2,3	5,8	13,1	22,0	26,1	27,1	27,2
1982 .....	2,4	6,1	13,1	22,3	26,7	27,5	27,6
1983 .....	2,4	6,7	14,6	24,1	28,7	29,7	29,9
1984 .....	2,7	6,9	15,0	24,9	30,1	31,2	31,4
1985 .....	2,5	6,7	14,7	25,5	31,1	32,3	32,5
1986 .....	2,9	7,5	15,7	25,2	30,6	31,7	31,9
1987 .....	3,6	8,5	17,3	27,5	33,0	34,3	34,5
1988 .....	3,0	8,4	18,4	28,9	34,9	36,2	36,4
1989 .....	3,3	9,1	19,6	31,1	37,0	38,5	38,7
1990 .....	3,8	9,8	21,9	34,8	41,2	42,7	43,0
1991 .....	3,7	9,6	21,7	34,9	41,8	43,4	43,7
1992 .....	3,3	9,0	20,9	34,9	41,6	43,3	43,6
1993 .....	3,6	10,0	22,7	37,1	44,7	46,7	47,1
1994 .....	3,8	9,7	22,2	37,2	45,1	47,0	47,4
1995 .....	4,8	10,3	22,8	36,2	43,9	45,4	45,6
1996 .....	4,7	10,4	21,9	35,0	42,4	44,1	44,4
1997 .....	4,6	10,5	21,7	34,6	42,1	44,1	44,4

<sup>1</sup> Under forutsetning av at et kull gifte personer gjennomlever de varighetsspesifikke skilsmisseratene observert vedkommende år, og at dødsfall og flyttinger til/fra utlandet ikke forekommer.

<sup>1</sup> Given that a cohort of married persons will get divorced according to the duration-specific divorce rates for the observed year, and that deaths and migrations to/from abroad do not occur.

**7.10. Skilsmisser, etter hustruens og mannens statsborgerskap. 1997**  
*Divorces, by citizenship of wife and husband. 1997*

Mannens statsborgerskap <i>Citizenship of the husband</i>	Hustruens statsborgerskap <i>Citizenship of the wife</i>										
	I alt <i>Total</i>	Norge <i>Norway</i>	Andre nordiske land <i>Other Nordic countries</i>	Andre europeiske land <i>Other European countries</i>	Afrika <i>Africa</i>	Asia	Nord- og Mellom-Amerika <i>North and Central America</i>	Sør-Amerika <i>South America</i>	Oseania <i>Oceania</i>	Statsløs og uoppgitt <i>Stateless and unknown</i>	Uoppgitt <i>Unknown</i>
<b>I alt Total .....</b>	<b>9 961</b>	<b>9 239</b>	<b>149</b>	<b>206</b>	<b>52</b>	<b>155</b>	<b>44</b>	<b>34</b>	<b>5</b>	<b>1</b>	<b>76</b>
Norge <i>Norway</i> .....	9 082	8 590	107	152	27	98	40	23	5	-	40
Andre nordiske land <i>Other Nordic countries</i> .....	149	100	32	3	-	5	-	-	-	-	9
Andre europeiske land <i>Other European countries</i> .....	256	211	2	33	-	1	-	-	-	-	9
Afrika <i>Africa</i> .....	121	93	3	2	16	1	-	-	-	-	6
Asia .....	110	54	1	3	2	41	-	1	-	-	8
Nord- og Mellom-Amerika <i>North and Central America</i> .....	55	49	-	1	-	-	3	-	-	-	2
Sør-Amerika <i>South America</i> .....	31	18	-	-	-	-	1	10	-	-	2
Oseania <i>Oceania</i> .....	5	5	-	-	-	-	-	-	-	-	-
Statsløs <i>Stateless</i> .....	4	1	-	-	1	2	-	-	-	-	-
Uoppgitt <i>Unknown</i> .....	148	118	4	12	6	7	-	-	-	1	-



**Figur 8.1. Nettoinnflytting av utenlandske statsborgere. 1980-1997**  
*Net migration among foreign citizens. 1980-1997*

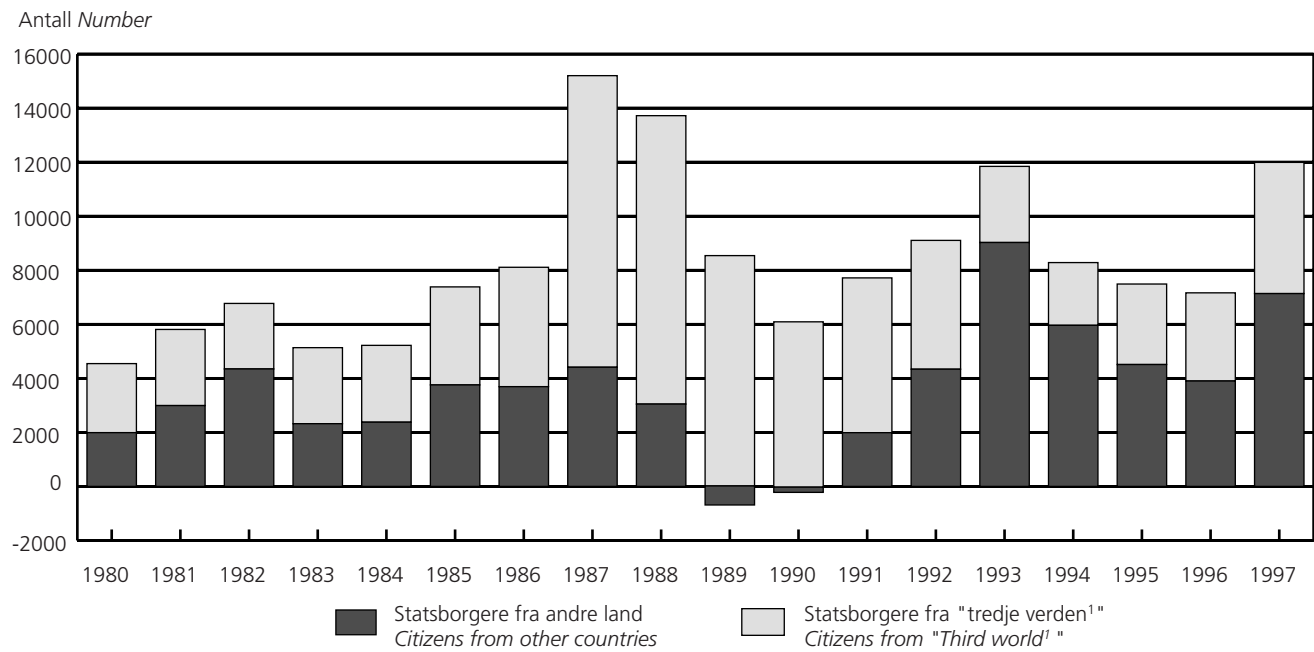

<sup>1</sup> Begrepet "tredje verden" omfatter her Afrika, Asia, Sør- og Mellom-Amerika og Tyrkia.

<sup>1</sup> "Third world" in this figure is including Africa, Asia, South America and Central America and Turkey.

**Figur 8.2. Flytterater for menn og kvinner. Innenlandske flyttinger. 1997**  
*Migration rates for males and females. Internal migration. 1997*

Innenlandske flyttinger pr. 1 000 middelfolkemengde  
*Internal migration per 1 000 mean population*

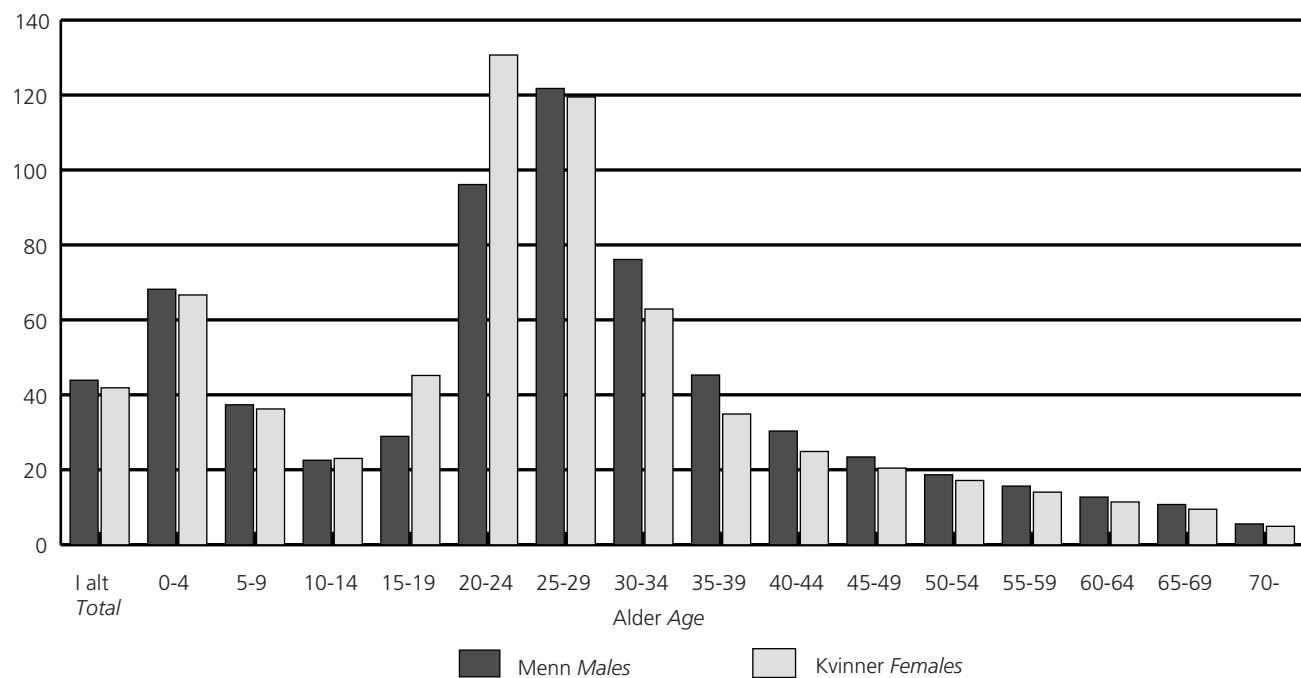

**Figur 8.3. Nettoinnflytting. Innenlandsk og fra utlandet, etter fylke. 1997**  
*Net migration. Internal and from abroad, by county. 1997*

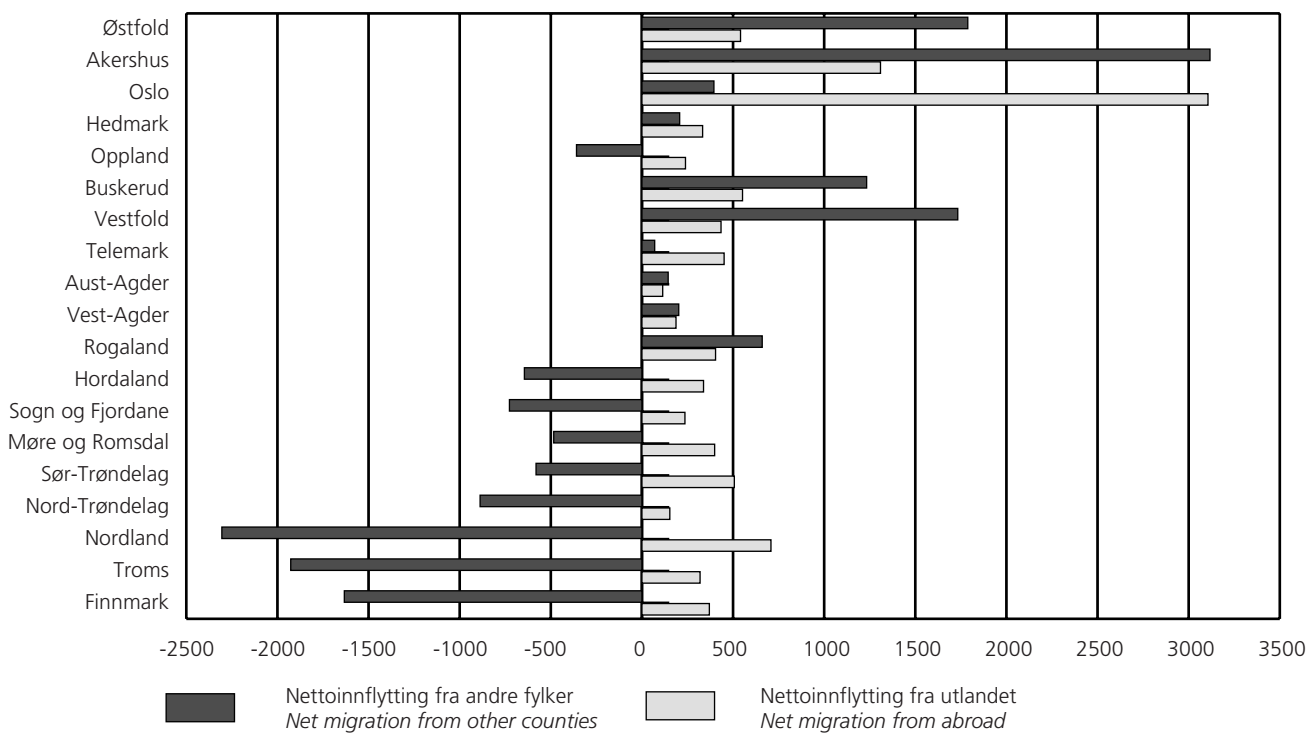

**Figur 8.4. Flyttinger fra og til utlandet. 1951-1997**  
*Immigration and emigration. 1951-1997*

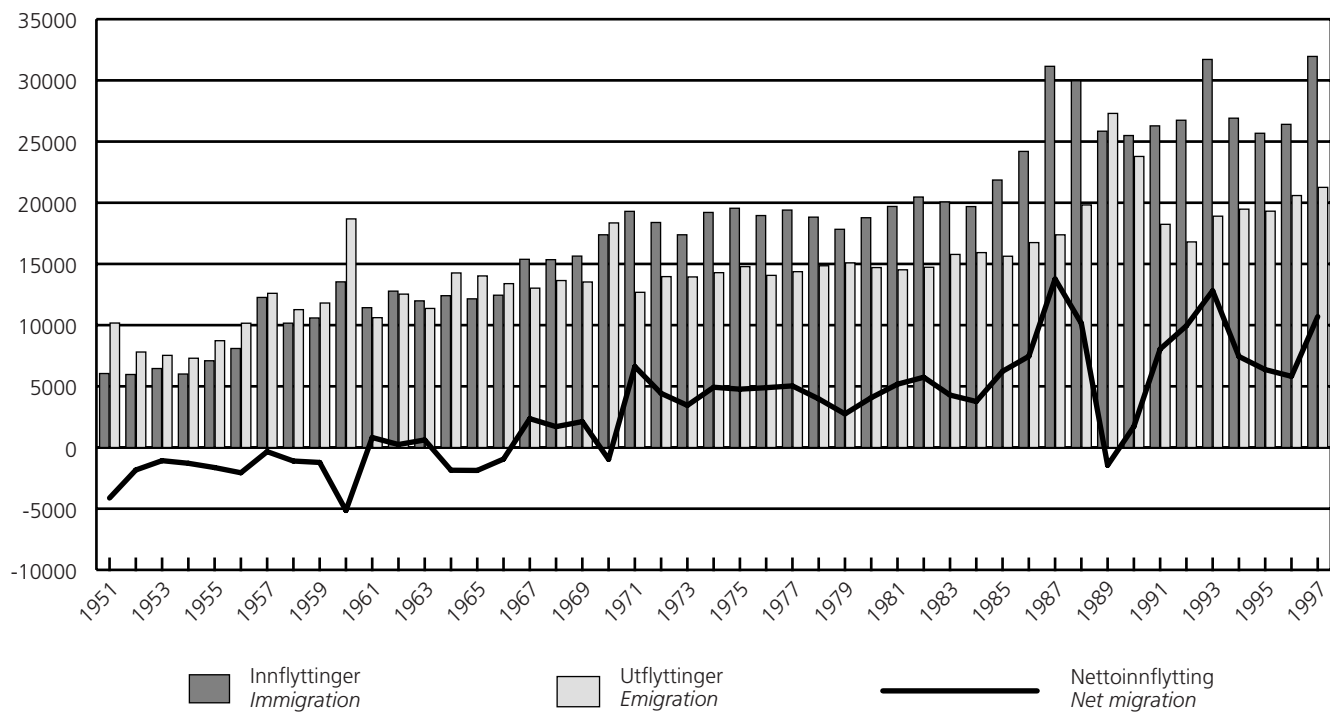

**Figur 8.5. Innenlandsk nettoinnflytting. Landsdeler. 1980-1997**  
*Internal net migration. Regions. 1980-1997*

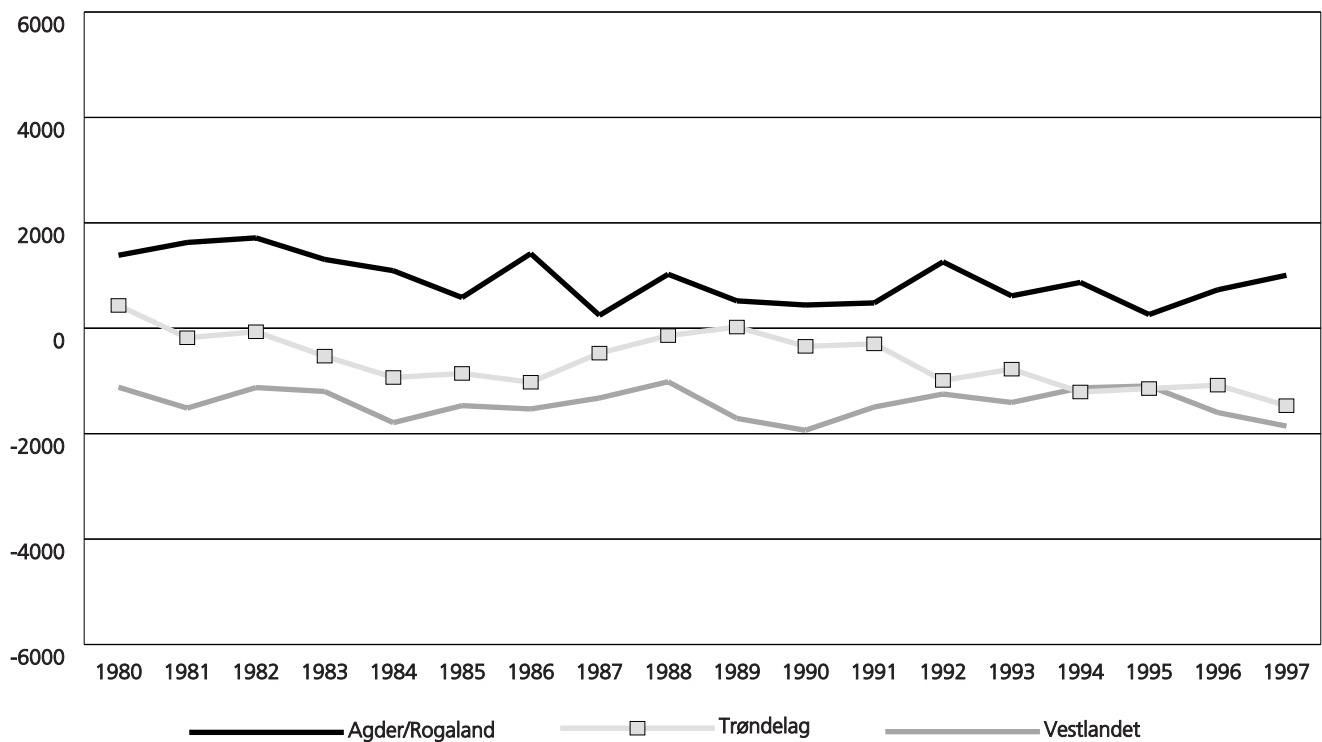
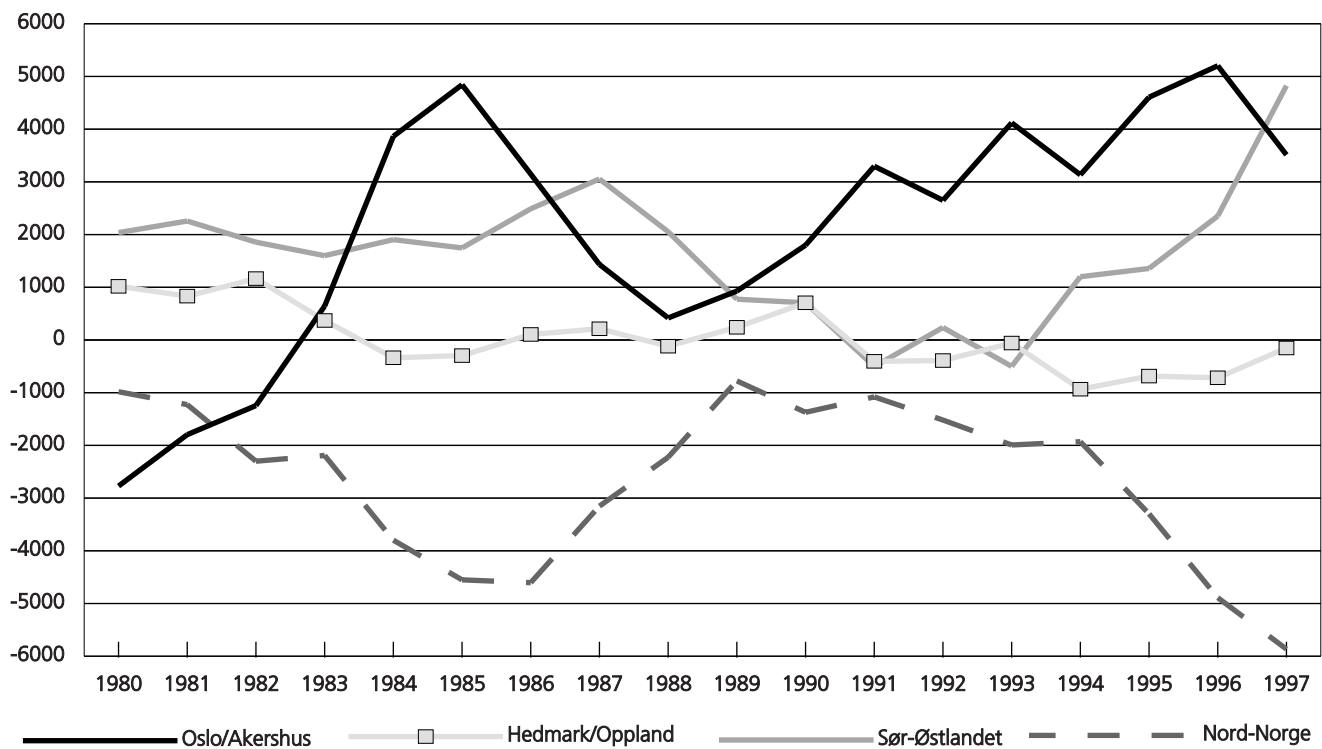



**8.1. Innenlandske flyttinger. 1951-1997**  
*Internal migration. 1951-1997*

Årsgjennomsnitt År <i>Annual average Year</i>	Flyttinger pr. 1 000 av middelfolkemengden <i>Migration per 1 000 mean population</i>									
	Flyttinger mellom kommuner <sup>1</sup> <i>Migration between municipalities<sup>1</sup></i>			Flyttinger mellom fylker <sup>2</sup> <i>Migration between counties<sup>2</sup></i>	Flyttinger mellom landsdeler <sup>3</sup> <i>Migration between regions<sup>3</sup></i>	Flyttinger mellom kommuner <sup>1</sup>				
	Begge kjønn <i>Both sexes</i>	Menn <i>Males</i>	Kvinner <i>Females</i>			Begge kjønn	Menn	Kvinner	Flyttinger mellom fylker <sup>2</sup>	Flyttinger mellom landsdeler <sup>3</sup>
1951-1955 .....	148 247	65 139	83 108	..	..	44,1	39,0	49,1	..	..
1956-1960 .....	168 628	74 155	94 473	<sup>5</sup> 74 961	<sup>5</sup> 37 758	47,9	42,3	53,5	<sup>5</sup> 21,3	<sup>5</sup> 10,7
1961-1965 .....	170 348	77 490	92 858	80 719	42 955	46,5	42,4	50,5	22,0	11,7
1966-1970 .....	191 635	89 983	101 652	97 308	54 531	50,3	47,4	53,1	25,5	14,3
1971-1975 .....	190 886	92 363	98 523	100 768	57 278	48,2	46,9	49,5	25,5	14,5
1976-1980 .....	178 258	86 864	91 394	93 223	53 685	43,9	43,2	44,7	23,0	13,2
1981-1985 .....	174 006	85 418	88 588	85 139	48 509	42,2	41,8	42,5	20,6	11,7
1986-1990 .....	179 252	88 677	90 575	86 485	48 855	42,6	42,7	42,6	20,6	11,6
1991-1995 .....	170 573	85 530	85 043	82 171	46 533	39,6	40,1	39,0	19,1	10,8
1957 .....	170 709	74 500	96 209	75 970	38 202	48,9	42,8	54,9	21,8	10,9
1958 .....	158 456	69 150	89 306	69 438	34 828	45,0	39,4	50,5	19,7	9,9
1959 .....	160 938	70 618	90 320	71 630	36 010	45,3	39,9	50,7	20,2	10,1
1960 <sup>4</sup> .....	186 527	82 671	103 856	82 807	41 992	52,1	46,3	57,8	23,1	11,7
1961 .....	164 710	74 411	90 299	74 485	38 196	45,6	41,4	49,9	20,6	10,6
1962 .....	177 247	80 012	97 235	81 423	42 760	48,7	44,1	53,3	22,4	11,8
1963 .....	179 852	81 541	98 311	83 418	44 339	49,1	44,6	53,4	22,8	12,1
1964 .....	160 533	73 312	87 221	78 008	41 868	43,5	39,8	47,1	21,1	11,3
1965 .....	169 399	78 176	91 223	86 262	47 614	45,5	42,1	48,8	23,2	12,8
1966 .....	173 845	80 855	92 990	88 633	49 044	46,3	43,3	49,4	23,6	13,1
1967 .....	180 657	84 674	95 983	91 836	51 439	47,7	44,9	50,5	24,3	13,6
1968 .....	182 584	84 432	98 152	93 077	52 407	47,8	44,4	51,2	24,4	13,7
1969 .....	189 003	88 160	100 843	96 406	54 988	49,1	46,0	52,1	25,0	14,3
1970 <sup>4</sup> .....	232 087	111 797	120 290	116 586	64 777	59,9	58,0	61,7	30,1	16,7
1971 .....	191 156	91 905	99 251	97 978	55 634	49,0	47,3	50,6	25,1	14,3
1972 .....	190 175	91 437	98 738	99 843	56 745	48,4	46,8	49,9	25,4	14,4
1973 .....	190 513	92 122	98 391	101 256	56 876	48,1	46,8	49,4	25,6	14,4
1974 .....	192 964	94 022	98 942	104 087	59 316	48,4	47,5	49,4	26,1	14,9
1975 .....	189 622	92 331	97 291	100 678	57 818	47,3	46,4	48,0	25,1	14,4
1976 .....	178 478	87 101	91 377	94 032	53 875	44,3	43,6	45,1	23,4	13,4
1977 .....	181 783	88 700	93 083	95 899	55 373	45,0	44,2	45,7	23,7	13,7
1978 .....	176 830	86 339	90 491	92 460	53 393	43,6	42,9	44,2	22,8	13,2
1979 .....	172 803	84 042	88 761	90 473	51 879	42,4	41,6	43,2	22,2	12,7
1980 <sup>4</sup> .....	181 394	88 135	93 259	93 250	53 906	44,4	43,5	45,3	22,8	13,2
1981 .....	177 112	86 738	90 374	91 080	52 230	43,2	42,7	43,7	22,2	12,7
1982 .....	173 004	84 661	88 343	86 137	49 020	42,0	41,6	42,5	20,9	11,9
1983 .....	174 128	85 560	88 568	83 320	46 566	42,2	41,9	42,5	20,2	11,3
1984 .....	170 203	83 626	86 577	80 390	46 045	41,1	40,8	41,4	19,4	11,1
1985 .....	175 583	86 505	89 078	84 769	48 683	42,3	42,1	42,4	20,4	11,7
1986 .....	179 859	88 750	91 109	88 309	50 637	43,2	43,1	43,3	21,2	12,2
1987 .....	185 639	91 418	94 221	90 061	50 957	44,3	44,2	44,5	21,5	12,2
1988 .....	186 001	92 088	93 913	91 235	51 063	44,2	44,2	44,1	21,7	12,1
1989 .....	175 473	86 912	88 561	83 164	46 783	41,5	41,6	41,5	19,7	11,1
1990 .....	169 289	84 217	85 072	79 658	44 835	39,9	40,2	39,7	18,8	10,6
1991 .....	166 029	82 858	83 171	79 009	44 679	39,0	39,3	38,6	18,5	10,5
1992 .....	161 269	80 686	80 583	77 707	44 713	37,6	38,1	37,2	18,1	10,4
1993 .....	165 894	82 904	82 990	79 812	45 699	38,5	38,9	38,1	18,5	10,6
1994 .....	177 503	89 133	88 370	85 658	47 898	40,9	41,6	40,3	19,8	11,0
1995 .....	182 172	92 069	90 103	88 668	49 676	41,8	42,7	40,9	20,3	11,4
1996 .....	184 576	93 397	91 179	90 180	51 022	42,1	43,1	41,2	20,6	11,6
1997 .....	188 957	95 695	93 262	94 613	53 415	42,9	43,9	41,9	21,5	12,1

<sup>1</sup> Ifølge kommunegrensene vedkommende år. Det var omfattende sammenslåinger og grensereguleringer i 1960-årene, særlig 1. januar 1964 og 1965. <sup>2</sup> Ifølge fylkesgrensene gjeldende fra 1. januar 1972. Oslo og Akershus er her regnet som ett fylke. <sup>3</sup> Se side 16 Landsdeler. <sup>4</sup> Se side 16 Feilkilder og usikkerhet. <sup>5</sup> Gjelder 1957-1960.

<sup>1</sup> According to the boundaries each year. <sup>2</sup> According to boundaries for the counties from 1 January 1972. Oslo and Akershus are here considered as one county.

<sup>3</sup> See page 22 Regions. <sup>4</sup> See page 23 Sources of error and uncertainty. <sup>5</sup> Refers to 1957-1960.

## 8.2. Flyttinger fra og til utlandet. 1951-1997

*Immigration and emigration. 1951-1997*

Årsgjennomsnitt År Annual average Year	Innflyttinger <i>Immigration</i>			Utflyttinger <i>Emigration</i>			Nettoinnflytting <i>Net migration</i>		
	I alt <i>Total</i>	Menn <i>Males</i>	Kvinner <i>Females</i>	I alt <i>Total</i>	Menn <i>Males</i>	Kvinner <i>Females</i>	I alt <i>Total</i>	Menn <i>Males</i>	Kvinner <i>Females</i>
1951-1955 <sup>1</sup> .....	6 312	..	..	8 306	..	..	-1 994	..	..
1956-1960 <sup>1</sup> .....	10 928	..	..	12 902	..	..	-1 974	..	..
1961-1965 .....	12 148	5 758	6 390	12 559	5 868	6 691	-410 r	-110	-301
1966-1970 .....	15 240	7 717	7 523	14 387	7 030	7 357	853	687	166
1971-1975 .....	18 766	9 629	9 136	13 931	6 845	7 086	4 835	2 784	2 051
1976-1980 .....	18 758	9 681	9 077	14 615	7 512	7 103	4 143	2 169	1 974
1981-1985 .....	20 355	10 577	9 778	15 317	7 880	7 437	5 038	2 697	2 341
1986-1990 .....	27 330	14 736	12 594	21 006	11 178	9 828	6 324	3 558	2 766
1991-1995 .....	27 465	13 699	13 766	18 546	9 672	8 874	8 919	4 027	4 892
1958 .....	10 161	5 060	5 101	11 266	5 527	5 739	-1 105	-467	-638
1959 .....	10 586	5 072	5 514	11 807	5 734	6 073	-1 221	-662	-559
1960 <sup>2</sup> .....	13 536	6 617	6 919	18 681	9 358	9 323	-5 145	-2 741	-2 404
1961 .....	11 426	5 452	5 974	10 610	4 982	5 628	816	470	346
1962 .....	12 778	6 099	6 679	12 534	5 857	6 677	244	242	2
1963 .....	11 983	5 596	6 387	11 365	5 163	6 202	618 r	433	186
1964 .....	12 406	5 846	6 560	14 264	6 765	7 499	-1 858	-919	-939
1965 .....	12 148	5 798	6 350	14 021	6 572	7 449	-1 873	-774	-1 099
1966 .....	12 446	6 166	6 280	13 391	6 367	7 024	-945	-201	-744
1967 .....	15 379	7 902	7 477	13 022	6 090	6 932	2 357	1 812	545
1968 .....	15 350	7 716	7 634	13 644	6 828	6 816	1 706	888	818
1969 .....	15 641	8 054	7 587	13 526	6 729	6 797	2 115	1 325	790
1970 <sup>2</sup> .....	17 383	8 746	8 637	18 352	9 135	9 217	-969	-389	-580
1971 .....	19 297	10 186	9 111	12 682	6 138	6 544	6 615	4 048	2 567
1972 .....	18 388	9 278	9 110	13 965	6 840	7 125	4 423	2 438	1 985
1973 .....	17 383	8 544	8 839	13 939	6 698	7 241	3 444	1 846	1 598
1974 .....	19 209	10 075	9 134	14 287	7 060	7 227	4 922	3 015	1 907
1975 .....	19 551	10 063	9 488	14 782	7 491	7 291	4 769	2 572	2 197
1976 .....	18 955	9 944	9 011	14 066	7 163	6 903	4 889	2 781	2 108
1977 .....	19 403	9 831	9 572	14 369	7 423	6 946	5 034	2 408	2 626
1978 .....	18 825	9 640	9 185	14 851	7 674	7 177	3 974	1 966	2 008
1979 .....	17 831	9 270	8 561	15 085	7 743	7 342	2 746	1 527	1 219
1980 <sup>2</sup> .....	18 776	9 719	9 057	14 705	7 559	7 146	4 071	2 160	1 911
1981 .....	19 698	10 128	9 570	14 522	7 524	6 998	5 176	2 604	2 572
1982 .....	20 468	10 652	9 816	14 728	7 449	7 279	5 740	3 203	2 537
1983 .....	20 063	10 451	9 612	15 778	8 163	7 615	4 285	2 288	1 997
1984 .....	19 688	10 062	9 626	15 927	8 248	7 679	3 761	1 814	1 947
1985 .....	21 858	11 592	10 266	15 630	8 016	7 614	6 228	3 576	2 652
1986 .....	24 196	12 609	11 587	16 745	8 601	8 144	7 451	4 008	3 443
1987 .....	31 149	17 817	13 332	17 380	8 960	8 420	13 769	8 857	4 912
1988 .....	29 964	16 493	13 471	19 821	10 341	9 480	10 143	6 152	3 991
1989 .....	25 847	13 589	12 258	27 300	15 108	12 192	-1 453	-1 519	66
1990 .....	25 494	13 171	12 323	23 784	12 880	10 904	1 710	291	1 419
1991 .....	26 283	13 835	12 448	18 238	9 539	8 699	8 045	4 296	3 749
1992 .....	26 743	13 737	13 006	16 801	8 829	7 972	9 942	4 908	5 034
1993 .....	31 711	15 650	16 061	18 903	10 127	8 776	12 808	5 523	7 285
1994 .....	26 911	13 005	13 906	19 475	10 062	9 413	7 436	2 943	4 493
1995 .....	25 678	12 268	13 410	19 312	9 802	9 510	6 366	2 466	3 900
1996 .....	26 407	12 451	13 956	20 590	10 393	10 197	5 817	2 058	3 759
1997 .....	31 957	15 590	16 367	21 257	10 524	10 733	10 700	5 066	5 634

<sup>1</sup> Tallene for 1951-1957 er ureviderte oppgaver fra folkeregistrene, og er derfor mindre pålitelige enn tall for seinere år. <sup>2</sup> Se side 17.

<sup>1</sup> Figures for 1951-1957 refer to uncontrolled data from the population registers, and are therefore less reliable than figures for later years. <sup>2</sup> See page 23.

**8.3. Flyttinger fra og til utlandet. Norske og utenlandske statsborgere. 1961-1997**  
*Immigration and emigration. Norwegian and foreign citizens. 1961-1997*

Årsgjennomsnitt År Annual average Year	Innflyttinger <i>Immigration</i>			Utflyttinger <i>Emigration</i>			Nettoinnflytting <i>Net migration</i>		
	I alt <i>Total</i>	Statsborgerskap <i>Citizenship</i>		I alt <i>Total</i>	Statsborgerskap <i>Citizenship</i>		I alt <i>Total</i>	Statsborgerskap <i>Citizenship</i>	
		Uten- landsk <i>Foreign</i>	Norsk <i>Norwegian</i>		Uten- landsk <i>Foreign</i>	Norsk <i>Norwegian</i>		Uten- landsk <i>Foreign</i>	Norsk <i>Norwegian</i>
1961-1965 .....	12 148	7 142	5 006	12 559	5 712	6 846	-410	1 430	-1 841
1966-1970 .....	15 240	8 419	6 821	14 387	6 498	7 889	853	1 921	-1 068
1971-1975 .....	18 766	10 926	7 840	13 931	6 081	7 850	4 835	4 845	-11
1976-1980 .....	18 758	11 813	6 945	14 615	7 287	7 328	4 143	4 527	-384
1981-1985 .....	20 355	13 577	6 778	15 317	7 513	7 804	5 038	6 064	-1 026
1986-1990 .....	27 330	19 489	7 841	21 006	9 333	11 673	6 324	10 156	-3 832
1991-1995 .....	27 465	17 976	9 489	18 546	9 088	9 458	8 919	8 888	31
1958 .....	10 161	6 701	3 460	11 266	5 488	5 778	-1 105	1 213	5 778
1959 .....	10 586	6 931	3 655	11 807	5 788	6 019	-1 221	1 143	6 019
1960 <sup>1</sup> .....	13 536	8 514	5 022	18 681	7 288	11 393	-5 145	1 226	11 393
1961 .....	11 426	7 215	4 211	10 610	5 173	5 437	816	2 042	-1 226
1962 .....	12 778	7 635	5 143	12 534	6 548	5 986	244	1 087	-843
1963 .....	11 983	7 040	4 943	11 365	4 998	6 367	618	2 042	-1 424
1964 .....	12 406	7 464	4 942	14 264	6 739	7 525	-1 858	725	-2 583
1965 .....	12 148	6 358	5 790	14 021	5 104	8 917	-1 873	1 254	-3 127
1966 .....	12 446	6 414	6 032	13 391	8 374	5 017	-945	-1 960	1 015
1967 .....	15 379	8 261	7 118	13 022	4 965	8 057	2 357	3 296	-939
1968 .....	15 350	8 502	6 848	13 644	6 112	7 532	1 706	2 390	-684
1969 .....	15 641	9 092	6 549	13 526	6 105	7 421	2 115	2 987	-872
1970 <sup>1</sup> .....	17 383	9 825	7 558	18 352	6 934	11 418	-969	2 891	-3 860
1971 .....	19 297	10 895	8 402	12 682	5 228	7 454	6 615	5 667	948
1972 .....	18 388	10 403	7 985	13 965	6 599	7 366	4 423	3 804	619
1973 .....	17 383	9 893	7 490	13 939	5 716	8 223	3 444	4 177	-733
1974 .....	19 209	11 518	7 691	14 287	6 049	8 238	4 922	5 469	-547
1975 .....	19 551	11 920	7 631	14 782	6 811	7 971	4 769	5 109	-340
1976 .....	18 955	12 009	6 946	14 066	6 823	7 243	4 889	5 186	-297
1977 .....	19 403	11 829	7 574	14 369	7 080	7 289	5 034	4 749	285
1978 .....	18 825	12 183	6 642	14 851	7 624	7 227	3 974	4 559	-585
1979 .....	17 831	11 213	6 618	15 085	7 619	7 466	2 746	3 594	-848
1980 <sup>1</sup> .....	18 776	11 833	6 943	14 705	7 288	7 417	4 071	4 545	-474
1981 .....	19 698	13 061	6 637	14 522	7 252	7 270	5 176	5 809	-633
1982 .....	20 468	13 990	6 478	14 728	7 218	7 510	5 740	6 772	-1 032
1983 .....	20 063	13 090	6 973	15 778	7 955	7 823	4 285	5 135	-850
1984 .....	19 688	12 837	6 851	15 927	7 617	8 310	3 761	5 220	-1 459
1985 .....	21 858	14 906	6 952	15 630	7 522	8 108	6 228	7 384	-1 156
1986 .....	24 196	16 534	7 662	16 745	8 424	8 321	7 451	8 110	-659
1987 .....	31 149	23 793	7 356	17 380	8 591	8 789	13 769	15 202	-1 433
1988 .....	29 964	23 041	6 923	19 821	9 320	10 501	10 143	13 721	-3 578
1989 .....	25 847	18 384	7 463	27 300	10 563	16 737	-1 453	7 821	-9 274
1990 .....	25 494	15 694	9 800	23 784	9 768	14 016	1 710	5 926	-4 216
1991 .....	26 283	16 074	10 209	18 238	8 357	9 881	8 045	7 717	328
1992 .....	26 743	17 162	9 581	16 801	8 057	8 744	9 942	9 105	837
1993 .....	31 711	22 295	9 416	18 903	10 451	8 452	12 808	11 844	964
1994 .....	26 911	17 867	9 044	19 475	9 583	9 892	7 436	8 284	-848
1995 .....	25 678	16 482	9 196	19 312	8 992	10 320	6 366	7 490	-1 124
1996 .....	26 407	17 196	9 211	20 590	10 032	10 558	5 817	7 164	-1 347
1997 .....	31 957	22 026	9 931	21 257	10 034	11 223	10 700	11 992	-1 292

<sup>1</sup> Se side 130.<sup>1</sup> See page 130.

**8.4. Innflyttinger, utflyttinger og nettoinnflytting, etter fylke. Alle flyttinger. 1966-1997**  
*In-migration, out-migration and net migration, by county. All migration. 1966-1997*

Fylke <sup>1</sup> County <sup>1</sup>	Årsgjennomsnitt Annual average											
	1966- 1970 <sup>2</sup>	1971- 1975	1976- 1980 <sup>2</sup>	1981- 1985	1986- 1990	1991- 1995	1992	1993	1994	1995	1996	1997
<b>Innflyttinger i alt</b>												
<b><i>In-migration, total</i></b>	<b>136 846</b>	<b>137 975</b>	<b>127 426</b>	<b>122 111</b>	<b>130 237</b>	<b>125 440</b>	<b>119 359</b>	<b>127 083</b>	<b>129 071</b>	<b>131 798</b>	<b>134 391</b>	<b>144 515</b>
Østfold .....	6 103	6 146	5 472	4 983	5 632	4 861	4 559	4 603	5 222	5 455	5 370	6 952
Akershus .....	21 708	21 291	18 405	19 866	20 672	18 352	16 937	18 339	19 303	20 274	21 357	22 967
Oslo .....	23 454	23 501	22 379	23 825	26 049	26 099	24 679	25 851	26 693	28 279	29 614	30 612
Hedmark .....	5 078	5 165	5 054	4 188	4 853	4 192	3 962	4 325	4 188	4 373	4 358	4 911
Oppland .....	5 128	5 468	4 912	4 500	5 187	4 555	4 106	4 754	4 808	4 661	4 242	4 525
Buskerud .....	6 776	7 905	7 048	6 859	7 337	6 456	6 253	6 011	6 994	6 936	7 206	8 208
Vestfold .....	5 592	5 652	5 193	5 064	5 660	5 485	5 173	5 319	5 670	5 982	6 121	6 942
Telemark .....	3 660	3 891	4 197	3 419	3 579	3 360	3 336	3 249	3 451	3 495	3 582	3 863
Aust-Agder .....	2 538	3 007	2 923	2 825	2 914	2 822	2 706	2 901	2 836	2 839	2 787	2 997
Vest-Agder .....	4 172	4 258	3 999	3 642	3 930	3 771	3 693	4 137	3 671	3 785	3 756	4 173
Rogaland .....	5 933	7 012	7 975	8 274	7 714	8 095	8 257	8 560	8 151	7 609	8 166	8 883
Hordaland .....	16 217	10 287	8 156	7 468	8 003	8 124	7 679	8 650	8 295	8 230	8 301	8 859
Sogn og Fjordane ....	2 483	2 925	2 888	2 306	2 393	2 288	2 292	2 301	2 392	2 347	2 383	2 369
Møre og Romsdal ....	4 669	5 305	4 701	3 951	4 302	4 429	4 298	4 421	4 583	4 913	4 769	4 968
Sør-Trøndelag .....	6 674	6 954	6 548	5 832	6 218	6 400	5 648	6 997	6 445	6 695	6 946	7 366
Nord-Trøndelag .....	3 091	3 795	3 374	2 789	2 891	2 811	2 797	2 856	2 701	2 818	2 736	2 868
Nordland .....	5 973	6 580	6 144	5 217	5 483	5 533	5 438	5 614	5 864	5 327	5 062	5 518
Troms .....	4 617	5 354	4 868	4 369	4 523	4 710	4 444	4 953	4 749	4 786	4 952	4 777
Finnmark .....	2 976	3 480	3 189	2 736	2 898	3 097	3 102	3 242	3 055	2 994	2 683	2 757
<b>Utflyttinger i alt</b>												
<b><i>Out-migration, total</i></b>	<b>135 993</b>	<b>133 141</b>	<b>123 283</b>	<b>117 073</b>	<b>123 913</b>	<b>116 521</b>	<b>109 417</b>	<b>114 275</b>	<b>121 635</b>	<b>125 432</b>	<b>128 574</b>	<b>133 815</b>
Østfold .....	5 180	5 556	4 763	4 541	4 933	4 551	4 334	4 525	4 604	4 672	4 650	4 623
Akershus .....	15 148	18 254	17 488	16 691	18 211	16 700	16 169	16 090	17 088	17 651	17 813	18 541
Oslo .....	26 094	27 001	23 943	23 567	24 001	22 052	20 039	22 411	22 946	24 736	25 393	27 111
Hedmark .....	5 239	4 578	4 047	4 001	4 249	4 151	3 924	3 906	4 513	4 467	4 373	4 371
Oppland .....	5 244	4 904	4 382	4 108	4 789	4 379	3 999	3 900	4 731	4 886	4 658	4 645
Buskerud .....	6 139	6 566	6 162	5 845	6 501	5 935	5 743	5 547	5 995	6 305	6 088	6 423
Vestfold .....	4 757	4 904	4 497	4 144	4 550	4 589	4 243	4 491	4 697	5 010	4 883	4 775
Telemark .....	4 087	3 876	3 655	3 268	3 491	3 320	3 022	3 373	3 518	3 435	3 455	3 342
Aust-Agder .....	2 299	2 271	2 236	2 204	2 517	2 454	2 282	2 353	2 565	2 428	2 697	2 739
Vest-Agder .....	3 492	3 677	3 620	3 466	3 577	3 409	3 288	3 406	3 441	3 469	3 384	3 784
Rogaland .....	5 518	5 692	6 492	6 839	7 344	7 105	6 529	6 924	7 511	7 702	7 662	7 819
Hordaland .....	16 344	10 699	9 055	7 418	7 829	7 635	7 341	7 538	8 203	7 914	9 091	9 166
Sogn og Fjordane ....	3 024	2 941	2 667	2 548	2 549	2 394	2 221	2 229	2 757	2 486	2 497	2 860
Møre og Romsdal ....	5 466	5 295	4 908	4 545	4 844	4 578	4 350	4 650	4 792	4 726	5 111	5 053
Sør-Trøndelag .....	6 234	7 110	6 581	5 999	6 103	6 193	5 696	6 174	6 764	6 715	7 079	7 440
Nord-Trøndelag .....	3 879	3 487	3 151	2 913	3 106	3 142	3 062	2 911	3 313	3 439	3 311	3 603
Nordland .....	8 761	7 519	6 710	6 240	6 606	5 917	5 690	5 764	6 010	6 456	6 716	7 115
Troms .....	5 239	5 064	5 070	5 054	5 170	4 739	4 614	4 754	4 762	5 174	5 594	6 385
Finnmark .....	3 849	3 747	3 856	3 680	3 544	3 279	2 871	3 329	3 425	3 761	4 119	4 020

<sup>1</sup> Unntatt flyttinger innenfor fylkene. <sup>2</sup> Se side 16 Feilkilder og usikkerhet.  
<sup>1</sup> Except migration within counties. <sup>2</sup> See page 23 Sources of error and uncertainty.

**8.4. Innflyttinger, utflyttinger og nettoinnflytting, etter fylke. Alle flyttinger. 1966-1997**  
(forts.) *In-migration, out-migration and net migration, by county. All migration. 1966-1997*

Fylke <sup>1</sup> County <sup>1</sup>	Årsgjennomsnitt <i>Annual average</i>											
	1966- 1970 <sup>2</sup>	1971- 1975	1976- 1980 <sup>2</sup>	1981- 1985	1986- 1990	1991- 1995	1992	1993	1994	1995	1996	1997
<b>Nettoinnflytting i alt</b>												
<b>Net migration, total</b>	<b>853</b>	<b>4 835</b>	<b>4 143</b>	<b>5 038</b>	<b>6 324</b>	<b>8 919</b>	<b>9 942</b>	<b>12 808</b>	<b>7 436</b>	<b>6 366</b>	<b>5 817</b>	<b>10 700</b>
Østfold .....	924	590	709	442	699	311	225	78	618	783	720	2 329
Akershus .....	6 561	3 037	916	3 174	2 461	1 653	768	2 249	2 215	2 623	3 544	4 426
Oslo .....	-2 640	-3 500	-1 564	258	2 047	4 047	4 640	3 440	3 747	3 543	4 221	3 501
Hedmark .....	-161	587	1 007	187	604	42	38	419	-325	-94	-15	540
Oppland .....	-116	564	530	391	399	176	107	854	77	-225	-416	-120
Buskerud .....	638	1 340	886	1 014	836	521	510	464	999	631	1 118	1 785
Vestfold .....	835	748	696	920	1 110	897	930	828	973	972	1 238	2 167
Telemark .....	-426	16	542	151	88	40	314	-124	-67	60	127	521
Aust-Agder .....	239	737	688	620	398	368	424	548	271	411	90	258
Vest-Agder .....	681	581	379	176	352	361	405	731	230	316	372	389
Rogaland .....	415	1 320	1 483	1 435	370	989	1 728	1 636	640	-93	504	1 064
Hordaland .....	-127	-413	-899	50	175	489	338	1 112	92	316	-790	-307
Sogn og Fjordane ....	-541	-16	221	-242	-156	-107	71	72	-365	-139	-114	-491
Møre og Romsdal ....	-798	9	-208	-595	-542	-150	-52	-229	-209	187	-342	-85
Sør-Trøndelag .....	440	-157	-32	-167	114	208	-48	823	-319	-20	-133	-74
Nord-Trøndelag .....	-788	307	223	-125	-214	-331	-265	-55	-612	-621	-575	-735
Nordland .....	-2 787	-939	-566	-1 023	-1 123	-384	-252	-150	-146	-1 129	-1 654	-1 597
Troms .....	-623	290	-202	-685	-648	-28	-170	199	-13	-388	-642	-1 608
Finnmark .....	-873	-266	-667	-944	-647	-182	231	-87	-370	-767	-1 436	-1 263

<sup>1</sup> Unntatt flyttinger innenfor fylkene. <sup>2</sup> Se side 16 Feilkilder og usikkerhet.

<sup>1</sup> Except migration within counties. <sup>2</sup> See page 23 Sources of error and uncertainty.

**8.5. Innflyttinger, utflyttinger og nettoinnflytting. Innenlandske flyttinger, etter fylke. 1966-1997**  
*In-migration, out-migration and net migration. Internal migration, by county. 1966-1997*

Fylke <sup>1</sup> County <sup>1</sup>	Årsgjennomsnitt <i>Annual average</i>											
	1966- 1970 <sup>2</sup>	1971- 1975	1976- 1980 <sup>2</sup>	1981- 1985	1986- 1990	1991- 1995	1992	1993	1994	1995	1996	1997
<b>Innflyttinger i alt</b> <b><i>In-migration, total ..</i></b>	<b>121 606</b>	<b>119 210</b>	<b>108 668</b>	<b>101 756</b>	<b>102 907</b>	<b>97 975</b>	<b>92 616</b>	<b>95 372</b>	<b>102 160</b>	<b>106 120</b>	<b>107984</b>	<b>112 558</b>
Østfold .....	5 269	5 195	4 647	4 156	4 435	3 698	3 363	3 343	4 160	4 386	4 370	5 642
Akershus .....	19 830	18 801	16 216	17 265	17 371	15 319	13 847	15 059	16 138	17 465	18 156	18 944
Oslo .....	19 045	18 760	18 073	18 583	19 281	20 363	19 194	20 284	20 623	22 202	23 147	22 890
Hedmark .....	4 689	4 738	4 597	3 743	4 124	3 388	3 212	3 240	3 465	3 748	3 725	4 096
Oppland .....	4 743	5 003	4 505	4 066	4 131	3 754	3 417	3 728	3 873	4 035	3 657	3 800
Buskerud .....	6 076	6 974	6 096	5 805	5 795	5 276	5 064	4 893	5 533	5 810	6 078	6 760
Vestfold .....	4 951	4 959	4 556	4 444	4 799	4 436	4 157	4 122	4 726	4 914	5 167	5 791
Telemark .....	3 281	3 407	3 519	2 811	2 719	2 538	2 419	2 408	2 712	2 749	2 846	2 910
Aust-Agder .....	2 205	2 644	2 619	2 490	2 444	2 199	2 119	1 998	2 380	2 389	2 360	2 508
Vest-Agder .....	3 294	3 425	3 323	3 042	3 041	2 912	3 011	2 808	2 907	2 994	3 016	3 328
Rogaland .....	4 819	5 088	5 363	5 275	4 975	5 253	5 203	5 238	5 634	5 150	5 510	5 710
Hordaland .....	15 112	8 680	6 305	5 803	5 698	5 794	5 492	5 771	6 053	6 081	6 145	6 351
Sogn og Fjordane .....	2 384	2 751	2 704	2 119	1 961	1 812	1 752	1 691	2 011	1 834	1 903	1 808
Møre og Romsdal .....	4 309	4 765	4 214	3 481	3 493	3 371	3 172	3 030	3 738	3 971	3 916	3 940
Sør-Trøndelag .....	6 137	6 223	5 777	4 990	5 018	4 970	4 516	4 976	5 095	5 391	5 566	5 652
Nord-Trøndelag .....	2 895	3 554	3 179	2 575	2 544	2 231	2 177	2 143	2 287	2 343	2 327	2 402
Nordland .....	5 581	6 149	5 706	4 749	4 678	4 372	4 218	4 359	4 613	4 386	4 034	4 248
Troms .....	4 354	5 013	4 470	3 948	3 891	3 827	3 667	3 824	3 896	3 992	3 986	3 740
Finnmark .....	2 633	3 081	2 798	2 412	2 510	2 462	2 616	2 457	2 316	2 280	2 075	2 038
<b>Utflyttinger i alt</b> <b><i>Out-migration, total</i></b>	<b>121 606</b>	<b>119 210</b>	<b>108 668</b>	<b>101 756</b>	<b>102 907</b>	<b>97 975</b>	<b>92 616</b>	<b>95 372</b>	<b>102 160</b>	<b>106 120</b>	<b>107 984</b>	<b>112 558</b>
Østfold .....	4 440	4 815	4 088	3 790	3 825	3 806	3 649	3 770	3 818	3 921	3 876	3 854
Akershus .....	13 462	16 317	15 589	14 586	15 354	14 272	13 773	13 849	14 712	15 110	15 264	15 827
Oslo .....	21 912	23 446	20 809	20 000	19 753	17 849	16 618	17 374	18 915	19 951	20 836	22 495
Hedmark .....	4 802	4 221	3 735	3 671	3 713	3 715	3 470	3 508	4 051	4 047	3 931	3 889
Oppland .....	4 878	4 537	4 071	3 791	4 313	3 921	3 549	3 518	4 221	4 421	4 168	4 159
Buskerud .....	5 512	5 904	5 436	5 090	5 467	5 027	4 921	4 674	5 150	5 344	5 194	5 527
Vestfold .....	4 145	4 353	3 967	3 621	3 781	3 931	3 598	3 943	3 995	4 319	4 134	4 058
Telemark .....	3 682	3 508	3 108	2 843	2 860	2 827	2 598	2 880	2 968	2 918	2 906	2 840
Aust-Agder .....	2 066	2 066	2 011	1 956	2 137	2 146	1 975	2 095	2 197	2 193	2 313	2 364
Vest-Agder .....	2 918	3 191	3 196	3 017	3 048	2 897	2 773	2 848	2 995	2 934	2 810	3 126
Rogaland .....	4 504	4 557	4 502	4 570	4 546	4 625	4 325	4 486	4 859	5 146	5 033	5 050
Hordaland .....	15 265	9 467	7 478	6 244	6 098	6 072	5 905	5 781	6 263	6 493	6 765	6 996
Sogn og Fjordane .....	2 936	2 812	2 552	2 422	2 340	2 192	2 021	2 012	2 561	2 298	2 280	2 535
Møre og Romsdal .....	5 100	4 913	4 530	4 156	4 216	3 987	3 738	4 107	4 109	4 190	4 518	4 424
Sør-Trøndelag .....	5 669	6 494	5 938	5 335	5 157	5 259	4 941	5 291	5 671	5 739	5 933	6 233
Nord-Trøndelag .....	3 629	3 316	3 003	2 742	2 795	2 825	2 742	2 604	2 920	3 139	3 039	3 290
Nordland .....	8 237	7 134	6 329	5 838	5 823	5 375	5 234	5 298	5 388	5 910	6 187	6 553
Troms .....	4 943	4 775	4 768	4 692	4 540	4 263	4 129	4 336	4 222	4 637	4 995	5 667
Finnmark .....	3 507	3 384	3 559	3 392	3 141	2 986	2 657	2 998	3 145	3 410	3 802	3 671

<sup>1</sup> Unntatt flyttinger innenfor fylkene. <sup>2</sup> Se side 16 Feilkilder og usikkerhet.

<sup>1</sup> Except migration within counties. <sup>2</sup> See page 23 Sources of error and uncertainty.

**8.5. Innflyttinger, utflyttinger og nettoinnflytting. Innenlandske flyttinger, etter fylke. 1966-1997**  
(forts.) *In-migration, out-migration and net migration. Internal migration, by county. 1966-1997*

Fylke County	Årsgjennomsnitt <i>Annual average</i>											
	1966- 1970 <sup>1</sup>	1971- 1975	1976- 1980 <sup>1</sup>	1981- 1985	1986- 1990	1991- 1995	1992	1993	1994	1995	1996	1997
<b>Nettoinnflytting i alt</b> <b>Net migration, total</b>	-	-	-	-	-	-	-	-	-	-	-	-
Østfold .....	829	380	559	366	610	-108	-286	-427	342	465	494	1 788
Akershus .....	6 368	2 484	627	2 679	2 017	1 047	74	1 210	1 426	2 355	2 892	3 117
Oslo .....	-2 868	-4 686	-2 736	-1 417	-472	2 514	2 576	2 910	1 708	2 251	2 311	395
Hedmark .....	-113	517	862	72	411	-327	-258	-268	-586	-299	-206	207
Oppland .....	-136	466	434	275	-182	-167	-132	210	-348	-386	-511	-359
Buskerud .....	565	1 070	660	715	328	249	143	219	383	466	884	1 233
Vestfold .....	806	606	589	823	1 017	505	559	179	731	595	1 033	1 733
Telemark .....	-401	-101	411	-32	-140	-289	-179	-472	-256	-169	-60	70
Aust-Agder .....	139	578	608	534	307	53	144	-97	183	196	47	144
Vest-Agder .....	377	234	127	25	-7	16	238	-40	-88	60	206	202
Rogaland .....	315	531	861	705	429	628	878	752	775	4	477	660
Hordaland .....	-153	-787	-1 173	-441	-400	-278	-413	-10	-210	-412	-620	-645
Sogn og Fjordane .....	-552	-61	153	-303	-379	-381	-269	-321	-550	-464	-377	-727
Møre og Romsdal .....	-791	-148	-316	-675	-724	-616	-566	-1 077	-371	-219	-602	-484
Sør-Trøndelag .....	468	-272	-161	-346	-140	-289	-425	-315	-576	-348	-367	-581
Nord-Trøndelag .....	-734	238	176	-167	-251	-594	-565	-461	-633	-796	-712	-888
Nordland .....	-2 656	-985	-623	-1 087	-1 145	-1 004	-1 016	-939	-775	-1 524	-2 153	-2 305
Troms .....	-589	238	-298	-744	-649	-436	-462	-512	-326	-645	-1 009	-1 927
Finnmark .....	-874	-302	-761	-980	-632	-524	-41	-541	-829	-1 130	-1 727	-1 633

<sup>1</sup> Unntatt flyttinger innenfor fylkene. <sup>2</sup> Se side 16 Feilkilder og usikkerhet.

<sup>1</sup> Except migration within counties. <sup>2</sup> See page 23 Sources of error and uncertainty.

**8.6. Innflyttinger, utflyttinger og nettoinnflytting. Flyttinger fra/til utlandet, etter fylke. 1966-1997**  
*In-migration, out-migration and net migration. Immigration/emigration, by county. 1966-1997*

Fylke <sup>1</sup> County <sup>1</sup>	Årsgjennomsnitt <i>Annual average</i>											
	1966- 1970 <sup>1</sup>	1971- 1975	1976- 1980 <sup>1</sup>	1981- 1985	1986- 1990	1991- 1995	1992	1993	1994	1995	1996	1997
<b>Innflyttinger i alt</b> <b><i>In-migration, total ...</i></b>	<b>15 240</b>	<b>18 766</b>	<b>18 758</b>	<b>20 355</b>	<b>27 330</b>	<b>27 465</b>	<b>26 743</b>	<b>31 711</b>	<b>26 911</b>	<b>25 678</b>	<b>26 407</b>	<b>31 957</b>
Østfold .....	835	951	824	827	1 196	1 163	1 196	1 260	1 062	1 069	1 000	1 310
Akershus .....	1 879	2 490	2 189	2 601	3 301	3 033	3 090	3 280	3 165	2 809	3 201	4 023
Oslo .....	4 410	4 741	4 306	5 241	6 768	5 735	5 485	5 567	6 070	6 077	6 467	7 722
Hedmark .....	389	427	457	445	729	805	750	1 085	723	625	633	815
Oppland .....	385	465	407	434	1 056	801	689	1 026	935	626	585	725
Buskerud .....	700	931	952	1 054	1 542	1 180	1 189	1 118	1 461	1 126	1 128	1 448
Vestfold .....	641	693	637	619	861	1 050	1 016	1 197	944	1 068	954	1 151
Telemark .....	380	484	678	608	860	822	917	841	739	746	736	953
Aust-Agder .....	334	363	304	335	471	623	587	903	456	450	427	489
Vest-Agder .....	878	833	676	600	888	858	682	1 329	764	791	740	845
Rogaland .....	1 114	1 924	2 612	2 999	2 739	2 842	3 054	3 322	2 517	2 459	2 656	3 173
Hordaland .....	106	1 606	1 852	1 664	2 306	2 330	2 187	2 879	2 242	2 149	2 156	2 508
Sogn og Fjordane .....	100	174	184	187	432	476	540	610	381	513	480	561
Møre og Romsdal .....	359	540	487	470	809	1 058	1 126	1 391	845	942	853	1 028
Sør-Trøndelag .....	537	731	772	842	1 200	1 431	1 132	2 021	1 350	1 304	1 380	1 714
Nord-Trøndelag .....	196	241	195	214	347	580	620	713	414	475	409	466
Nordland .....	393	431	438	469	805	1 161	1 220	1 255	1 251	941	1 028	1 270
Troms .....	262	341	398	422	632	883	777	1 129	853	794	966	1 037
Finnmark .....	343	399	391	323	388	634	486	785	739	714	608	719
<b>Utflyttinger i alt</b> <b><i>Out-migration, total</i></b>	<b>14 387</b>	<b>13 931</b>	<b>14 615</b>	<b>15 317</b>	<b>21 006</b>	<b>18 546</b>	<b>16 801</b>	<b>18 903</b>	<b>19 475</b>	<b>19 312</b>	<b>20 590</b>	<b>21 257</b>
Østfold .....	740	741	675	751	1 108	745	685	755	786	751	774	769
Akershus .....	1 686	1 937	1 900	2 106	2 857	2 428	2 396	2 241	2 376	2 541	2 549	2 714
Oslo .....	4 182	3 555	3 134	3 566	4 249	4 203	3 421	5 037	4 031	4 785	4 557	4 616
Hedmark .....	437	357	311	330	536	436	454	398	462	420	442	482
Oppland .....	366	366	311	317	475	458	450	382	510	465	490	486
Buskerud .....	627	662	725	755	1 034	908	822	873	845	961	894	896
Vestfold .....	611	551	530	523	768	658	645	548	702	691	749	717
Telemark .....	404	367	546	425	631	493	424	493	550	517	549	502
Aust-Agder .....	233	205	224	249	380	308	307	258	368	235	384	375
Vest-Agder .....	574	487	424	449	530	513	515	558	446	535	574	658
Rogaland .....	1 014	1 136	1 990	2 269	2 798	2 481	2 204	2 438	2 652	2 556	2 629	2 769
Hordaland .....	1 079	1 232	1 577	1 174	1 731	1 563	1 436	1 757	1 940	1 421	2 326	2 170
Sogn og Fjordane .....	88	128	115	126	209	202	200	217	196	188	217	325
Møre og Romsdal .....	366	383	379	389	628	591	612	543	683	536	593	629
Sør-Trøndelag .....	565	616	643	664	946	934	755	883	1 093	976	1 146	1 207
Nord-Trøndelag .....	251	171	148	171	310	317	320	307	393	300	272	313
Nordland .....	524	385	382	402	783	542	456	466	622	546	529	562
Troms .....	296	289	302	362	630	475	485	418	540	537	599	718
Finnmark .....	342	363	298	288	403	292	214	331	280	351	317	349

<sup>1</sup> Se side 16 Feilkilder og usikkerhet.<sup>1</sup> See page 23 Sources of error and uncertainty.



**8.6. Innflyttinger, utflyttinger og nettoinnflytting. Flyttinger fra/til utlandet, etter fylke. 1966-1997**  
(forts.) *In-migration, out-migration and net migration. Immigration/emigration, by county. 1966-1997*

Fylke County	Årsgjennomsnitt <i>Annual average</i>											
	1966- 1970 <sup>1</sup>	1971- 1975	1976- 1980 <sup>1</sup>	1981- 1985	1986- 1990	1991- 1995	1992	1993	1994	1995	1996	1997
<b>Nettoinnflytting i alt</b> <b>Net migration, total...</b>	<b>853</b>	<b>4 835</b>	<b>4 143</b>	<b>5 038</b>	<b>6 324</b>	<b>8 919</b>	<b>9 942</b>	<b>12 808</b>	<b>7 436</b>	<b>6 366</b>	<b>5 817</b>	<b>10 700</b>
Østfold .....	95	210	149	76	89	418	511	505	276	318	226	541
Akershus .....	193	553	289	495	444	605	694	1 039	789	268	652	1 309
Oslo .....	228	1 186	1 172	1 675	2 519	1 533	2 064	530	2 039	1 292	1 910	3 106
Hedmark .....	-48	70	145	115	193	369	296	687	261	205	191	333
Oppland .....	20	98	96	117	581	344	239	644	425	161	95	239
Buskerud .....	73	270	227	299	508	272	367	245	616	165	234	552
Vestfold .....	29	142	107	96	92	392	371	649	242	377	205	434
Telemark .....	-25	117	132	182	229	329	493	348	189	229	187	451
Aust-Agder .....	100	159	80	86	90	315	280	645	88	215	43	114
Vest-Agder .....	304	347	252	151	359	346	167	771	318	256	166	187
Rogaland .....	100	789	622	730	-59	361	850	884	-135	-97	27	404
Hordaland .....	26	374	274	491	575	767	751	1 122	302	728	-170	338
Sogn og Fjordane .....	11	45	69	61	224	274	340	393	185	325	263	236
Møre og Romsdal .....	-7	157	108	80	182	467	514	848	162	406	260	399
Sør-Trøndelag .....	-28	115	128	179	254	497	377	1 138	257	328	234	507
Nord-Trøndelag .....	-54	69	47	43	37	262	300	406	21	175	137	153
Nordland .....	-131	46	56	66	22	619	764	789	629	395	499	708
Troms .....	-34	52	96	59	1	408	292	711	313	257	367	319
Finnmark .....	1	36	94	35	-15	342	272	454	459	363	291	370

<sup>1</sup> Se side 16 Feilkilder og usikkerhet.

<sup>1</sup> See page 23 Sources of error and uncertainty.

**8.7. Flyttinger fra og til utlandet, etter land. Årsgjennomsnitt. 1966-1995**  
*Immigration and emigration, by country. Annual average. 1966-1995*

Land Country	Innflyttinger i alt <i>Immigration, total</i>						Utflyttinger i alt <i>Emigration, total</i>					
	1966- 1970 <sup>1</sup>	1971- 1975	1976- 1980 <sup>1</sup>	1981- 1985	1986- 1990	1991- 1995	1966- 1970 <sup>1</sup>	1971- 1975	1976- 1980 <sup>1</sup>	1981- 1985	1986- 1990	1991- 1995
<b>I alt Total .....</b>	<b>15 240</b>	<b>18 766</b>	<b>18 758</b>	<b>20 355</b>	<b>27 330</b>	<b>27 465</b>	<b>14 387</b>	<b>13 931</b>	<b>14 615</b>	<b>15 317</b>	<b>21 006</b>	<b>18 546</b>
<b>Europa i alt</b>												
<b>Europe, total .....</b>	<b>10 426</b>	<b>11 433</b>	<b>11 373</b>	<b>12 163</b>	<b>14 622</b>	<b>17 641</b>	<b>9 993</b>	<b>9 721</b>	<b>9 366</b>	<b>9 721</b>	<b>15 404</b>	<b>11 060</b>
Danmark <sup>2</sup> <i>Denmark</i> <sup>2</sup> ....	2 380	2 822	2 201	2 828	3 232	2 308	2 474	2 485	2 082	2 308	3 022	2 484
Finland <i>Finland</i> .....	425	442	540	447	392	395	312	362	307	377	439	246
Færøyene <i>Faeroe Islands</i> ..	..	..	..	56	54	103	..	..	..	58	62	37
Island <i>Iceland</i> .....	204	241	402	422	422	450	158	210	269	322	429	314
Sverige <i>Sweden</i> .....	2 813	2 544	2 256	2 348	3 785	4 614	2 922	2 335	2 121	2 322	6 004	2 669
Belgia <i>Belgium</i> .....	101	183	177	110	159	188	129	174	129	117	144	211
Bosnia-Hercegovina <sup>3</sup>												
<i>Bosnia Herzegovina</i> <sup>3</sup> .....	..	..	..	..	..	2 175	..	..	..	..	..	49
Estland <i>Estonia</i> .....	..	..	..	..	..	60	..	..	..	..	..	25
Frankrike <i>France</i> .....	222	332	628	583	445	529	231	277	508	454	584	477
Hellas <i>Greece</i> .....	..	..	51	83	83	69	..	..	49	71	77	67
Irland <i>Ireland</i> .....	..	..	46	37	40	43	..	..	28	27	29	36
Italia <i>Italy</i> .....	260	152	137	130	138	166	252	136	99	112	147	130
Jugoslavia <sup>4</sup> <i>Yugoslavia</i> <sup>4</sup> ..	310	232	122	92	724	1 352	119	125	104	46	169	379
Latvia .....	..	..	..	..	..	39	..	..	..	..	..	16
Nederland <i>Netherlands</i> ..	343	403	449	364	362	388	344	358	368	289	337	302
Polen <i>Poland</i> .....	89	112	133	257	485	322	56	68	49	33	90	133
Portugal .....	..	..	52	68	66	64	..	..	41	39	59	53
Romania <sup>5</sup> .....	6	6	5	10	56	91	4	3	-	3	5	33
Russland <sup>6</sup> <i>Russia</i> <sup>6</sup> .....	245	43	59	46	72	294	26	37	48	36	22	64
Spania <i>Spain</i> .....	170	301	299	337	470	441	209	340	310	456	683	440
Storbritannia												
<i>United Kingdom</i> .....	1 418	1 886	2 334	2 541	1 832	1 587	1 329	1 482	1 863	1 774	1 944	1 529
Sveits <i>Switzerland</i> .....	266	281	184	170	142	209	293	238	156	144	209	202
Tyrkia <i>Turkey</i> .....	72	251	297	225	665	460	31	64	85	67	106	158
Tyskland <sup>7</sup> <i>Germany</i> <sup>7</sup> .....	883	799	719	733	727	833	833	697	536	510	645	702
Østerrike <i>Austria</i> .....	..	..	..	103	63	76	..	..	..	49	63	70
Europa ellers												
<i>Rest of Europe</i> .....	219	403	282	173	207	384	271	330	214	107	133	233
<b>Afrika i alt <i>Africa, total</i></b>	<b>544</b>	<b>1 123</b>	<b>1 187</b>	<b>1 252</b>	<b>2 235</b>	<b>1 960</b>	<b>617</b>	<b>825</b>	<b>865</b>	<b>975</b>	<b>904</b>	<b>924</b>
Etiopia <i>Ethiopia</i> .....	58	90	77	104	301	205	46	69	63	63	64	78
Ghana .....	..	22	18	36	168	126	..	16	13	17	29	53
Kenya .....	..	164	146	187	163	113	..	144	154	156	98	67
Marokko <i>Morocco</i> .....	..	78	116	102	234	173	..	29	24	34	42	62
Somalia .....	..	..	3	8	315	444	..	..	1	3	9	37
Tanzania .....	..	113	152	163	173	158	..	107	140	160	148	108
Afrika ellers <i>Rest of Africa</i>												
.....	486	656	675	652	882	742	571	460	470	542	514	519

<sup>1</sup> Se side 16 Feilkilder og usikkerhet. <sup>2</sup> Færøyene og Grønland er ikke medregnet. <sup>3</sup> Årsgjennomsnittet 1991-1995 inneholder tall for 1992-1995. <sup>4</sup> Inneholder tall for tidligere Jugoslavia 1966-1991, og for «Rest-Jugoslavia» de seinere åra. <sup>5</sup> Årsgjennomsnittet 1966-1970 inneholder tall for 1967-1970. <sup>6</sup> Tall for 1966-1991 gjelder tidligere Sovjetunionen. <sup>7</sup> Medregnet tidligere Den tyske demokratiske republikken.

<sup>1</sup> See page 23 Sources of error and uncertainty. <sup>2</sup> Faeroe Islands and Greenland are not included. <sup>3</sup> Annual average 1991-1995 contains figures for 1992-1995.

<sup>4</sup> Figures for earlier Yugoslavia 1966-1991, later on for «Rest Yugoslavia». <sup>5</sup> Annual average 1966-1970 contains figures for 1967-1970. <sup>6</sup> Figures for 1966-1991: earlier USSR. <sup>7</sup> Including earlier DDR.

**8.7. Flyttinger fra og til utlandet, etter land. Årsgjennomsnitt. 1966-1995**  
(forts.) *Immigration and emigration, by country. Annual average. 1966-1995*

Land <i>Country</i>	Innflyttinger i alt <i>Immigration, total</i>						Utflyttinger i alt <i>Emigration, total</i>					
	1966- 1970 <sup>1</sup>	1971- 1975	1976- 1980 <sup>1</sup>	1981- 1985	1986- 1990	1991- 1995	1966- 1970 <sup>1</sup>	1971- 1975	1976- 1980 <sup>1</sup>	1981- 1985	1986- 1990	1991- 1995
<b>Asia i alt <i>Asia, total</i> .....</b>	<b>579</b>	<b>1 921</b>	<b>2 646</b>	<b>3 637</b>	<b>6 403</b>	<b>4 384</b>	<b>383</b>	<b>726</b>	<b>1 251</b>	<b>1 420</b>	<b>1 224</b>	<b>1 855</b>
Filippinene <i>Philippines</i> .....	19	73	138	422	578	429	8	37	58	67	61	107
Hongkong <i>Hong Kong</i> .....	..	..	..	116	147	80	..	..	..	43	47	49
India .....	59	204	233	327	354	183	44	73	66	66	58	106
Irak <i>Iraq</i> .....	-	3	8	17	156	263	-	2	4	8	2	14
Iran .....	27	39	64	43	949	282	24	36	31	2	20	56
Japan .....	116	150	178	180	162	133	89	123	148	168	115	115
Kina <i>China</i> .....	12	34	29	83	229	264	7	10	13	35	35	84
Libanon <i>Lebanon</i> .....	..	..	20	21	142	100	..	..	5	8	8	46
Pakistan .....	..	747	562	733	972	620	..	52	270	332	206	353
Saudi-Arabia <i>Saudi Arabia</i> ..	..	..	..	81	74	176	..	..	..	94	62	125
Sri Lanka .....	..	..	42	207	855	387	..	..	19	34	40	89
Sør-Korea <i>South Korea</i> ..	..	..	240	309	236	159	..	..	12	53	29	47
Thailand .....	-	42	107	132	275	270	..	38	50	52	75	82
Vietnam .....	..	29	228	325	552	377	..	4	6	4	1	25
Asia ellers <i>Rest of Asia</i> .....	346	600	797	641	721	661	211	351	569	454	466	556
<b>Amerika i alt</b>												
<b><i>America, total</i> .....</b>	<b>3 446</b>	<b>3 948</b>	<b>3 312</b>	<b>3 089</b>	<b>3 848</b>	<b>3 186</b>	<b>2 889</b>	<b>2 359</b>	<b>2 866</b>	<b>2 690</b>	<b>2 861</b>	<b>2 906</b>
Nord- og Mellom- Amerika <i>North and Central America</i> .....	..	..	2 897	2 617	2 384	2 502	..	..	2 684	2 477	2 527	2 496
Canada .....	352	398	280	255	257	295	428	313	253	224	300	334
USA <i>United States</i> .....	2 867	3 189	2 488	2 232	1 987	2 069	2 291	1 828	2 332	2 145	2 061	2 071
Nord- og Mellom- Amerika ellers <i>Rest of North and Central America</i> .....	..	..	129	130	140	138	..	..	99	108	165	91
Sør-Amerika <i>South America</i> .....	..	..	414	471	1 464	683	..	..	182	213	334	410
Brasil <i>Brazil</i> .....	51	59	63	101	116	123	40	46	66	57	63	56
Chile .....	..	65	119	100	934	149	..	15	15	19	110	212
Colombia .....	-	25	62	115	203	189	-	5	14	14	16	12
Sør-Amerika ellers <i>Rest of South America</i> ..	..	..	170	155	211	222	..	..	87	123	145	131
<b>Oseania i alt</b>												
<b><i>Oceania, total</i> .....</b>	<b>187</b>	<b>315</b>	<b>219</b>	<b>196</b>	<b>204</b>	<b>227</b>	<b>300</b>	<b>245</b>	<b>181</b>	<b>214</b>	<b>230</b>	<b>250</b>
Australia .....	158	271	170	150	155	174	278	208	142	159	188	199
Oseania ellers <i>Rest of Oceania</i> .....	29	44	49	46	49	53	22	37	39	55	42	51
Uoppgitt <i>Unknown</i> .....	58	26	21	18	19	68	205	55	86	297	383	1 551

<sup>1</sup> Se side 16 Feilkilder og usikkerhet.

<sup>1</sup> See page 23 Sources of error and uncertainty.

## 8.8. Flyttinger fra og til utlandet, etter land. 1985-1997

Land	Innflyttinger i alt. År <i>Immigration, total. Year</i>												
	1985	1986	1987	1988	1989	1990	1991	1992	1993	1994	1995	1996	1997
<b>I alt.....</b>	<b>21858</b>	<b>24196</b>	<b>31149</b>	<b>29964</b>	<b>25847</b>	<b>25494</b>	<b>26283</b>	<b>26743</b>	<b>31711</b>	<b>26911</b>	<b>25678</b>	<b>26407</b>	<b>31957</b>
<b>Europa i alt.....</b>	<b>12918</b>	<b>14434</b>	<b>15948</b>	<b>15460</b>	<b>13061</b>	<b>14207</b>	<b>14961</b>	<b>16300</b>	<b>21915</b>	<b>18288</b>	<b>16741</b>	<b>16957</b>	<b>20590</b>
Danmark .....	2987	3613	3750	3721	2719	2356	2403	2289	2277	2342	2231	2318	2593
Grønland .....	51	33	29	23	24	15	48	39	42	20	10	29	33
Finland .....	410	551	559	423	224	202	289	259	332	534	563	587	1012
Færøyene .....	53	55	51	59	47	60	52	42	106	191	126	120	156
Island .....	523	656	459	391	268	338	299	314	355	635	648	746	782
Sverige .....	2534	3170	3857	3635	3212	5053	5240	4554	4619	4386	4272	4984	7198
Albania .....	-	-	1	2	2	-	7	13	19	17	14	11	21
Belgia .....	162	243	149	137	155	111	142	152	217	205	222	176	257
Bulgaria .....	22	32	62	72	53	124	116	55	49	44	34	52	88
Andorra .....	-	1	-	-	1	-	1	6	-	5	1	5	4
Estland .....	-	-	-	-	-	-	17	59	58	82	86	74	78
Frankrike .....	588	570	437	479	362	377	512	618	531	460	523	506	624
Gibraltar .....	-	-	2	4	-	-	1	-	7	14	6	6	-
Hellas .....	79	83	95	97	58	80	72	52	74	71	74	67	74
Hviterusland .....	-	-	-	-	-	-	-	3	12	28	15	16	17
Irland .....	37	52	52	27	28	43	21	32	40	57	63	47	75
Kroatia .....	-	-	-	-	-	-	-	25	46	44	96	65	87
Italia .....	134	161	131	153	122	122	190	130	142	155	214	207	254
Latvia .....	-	-	-	-	-	-	6	32	30	65	63	76	114
Jugoslavia .....	112	172	747	825	1036	841	1017	2545	1872	731	593	146	182
Malta .....	5	7	5	3	7	-	3	1	2	2	14	3	8
Nederland .....	426	408	416	344	348	292	356	385	363	401	437	490	502
Liechtenstein .....	-	2	2	-	-	-	-	2	-	2	1	-	-
Luxembourg .....	31	36	34	41	36	53	41	35	47	35	37	38	22
Monaco .....	3	-	-	2	-	1	1	3	3	9	3	3	7
Polen .....	304	375	444	476	675	455	380	360	295	305	269	257	269
Portugal .....	65	59	88	71	55	56	60	48	55	67	89	77	129
Romania .....	6	10	27	27	53	165	93	73	107	83	100	113	129
San Marino .....	-	-	-	1	-	-	1	-	-	-	-	-	-
Sovjetunionen .....	57	31	36	45	48	198	264	54	7	8	-	-	-
Litauen .....	-	-	-	-	-	-	5	29	23	40	45	78	66
Spania .....	352	425	482	453	463	529	384	484	479	424	435	468	488
Moldova .....	-	-	-	-	-	-	-	2	3	1	6	1	4
Storbritannia .....	2778	2310	2149	2031	1420	1250	1422	1782	1685	1519	1529	1707	1678
Russland .....	-	-	-	-	-	-	-	182	270	375	378	504	582
Sveits .....	153	135	151	132	145	147	254	152	211	199	229	236	258
Tsjekkoslovakia .....	28	25	29	21	24	34	53	33	10	-	-	-	-
Tyrkia .....	206	352	724	873	784	590	531	571	458	378	360	405	500
Tyskland .....	710	755	864	765	599	607	593	730	852	956	1034	1010	1378
Slovenia .....	-	-	-	-	-	-	-	3	1	3	7	4	13
Ukraina .....	-	-	-	-	-	-	-	19	23	24	23	49	46
DDR .....	6	5	7	6	9	17	-	-	-	-	-	-	-
Ungarn .....	32	30	43	47	36	40	30	38	55	46	55	63	97
Østerrike .....	64	77	66	74	48	51	57	64	81	69	108	104	98
Vatikanstaten .....	-	-	-	-	-	-	-	-	-	-	5	-	-
Bosnia-Hercegovina .....	-	-	-	-	-	-	-	31	6031	3187	1626	1015	533
Makedonia .....	-	-	-	-	-	-	-	-	3	33	50	33	53
Slovakia .....	-	-	-	-	-	-	-	-	5	7	8	16	24
Tsjekkia .....	-	-	-	-	-	-	-	-	18	29	39	45	57
<b>Afrika i alt.....</b>	<b>1463</b>	<b>1548</b>	<b>2268</b>	<b>2617</b>	<b>2556</b>	<b>2187</b>	<b>2544</b>	<b>2022</b>	<b>1942</b>	<b>1752</b>	<b>1542</b>	<b>1762</b>	<b>2098</b>
Algerie .....	16	31	58	74	76	59	94	34	20	23	15	23	46
Angola .....	3	8	17	11	15	22	7	10	14	6	21	28	29
Botswana .....	62	31	48	58	52	45	47	63	39	40	19	42	23
St. Helena .....	-	-	-	-	-	-	-	-	-	-	-	-	-
Det britiske området i Indiahavet .....	-	-	1	-	-	-	-	-	-	-	-	-	-
Burundi .....	-	-	-	-	1	1	-	-	2	3	2	4	6
Komorene .....	1	-	-	-	-	-	-	-	-	-	1	-	-
Benin .....	53	38	1	5	6	-	2	-	-	-	-	2	9
Ekvatorial-Guinea .....	-	-	1	-	1	12	2	-	-	-	-	-	-
Elfenbeinskysten .....	5	5	14	24	24	31	12	22	21	22	19	12	14
Eritrea .....	-	-	-	-	-	-	-	-	2	17	20	28	28
Etiopia .....	126	132	302	392	352	326	378	186	176	122	163	175	264

Immigration and emigration, by country. 1985-1997

Utflyttinger i alt. År Emigration, total. Year													Country
1985	1986	1987	1988	1989	1990	1991	1992	1993	1994	1995	1996	1997	
<b>15630</b>	<b>16745</b>	<b>17380</b>	<b>19821</b>	<b>27300</b>	<b>23784</b>	<b>18238</b>	<b>16801</b>	<b>18903</b>	<b>19475</b>	<b>19312</b>	<b>20590</b>	<b>21257</b>	<b>Total</b>
<b>10056</b>	<b>11488</b>	<b>12478</b>	<b>14601</b>	<b>21286</b>	<b>17166</b>	<b>11468</b>	<b>10346</b>	<b>10098</b>	<b>11565</b>	<b>11823</b>	<b>12688</b>	<b>13417</b>	<b>Europe, total</b>
2334	2713	3029	3298	3315	2756	2405	2253	2242	2675	2845	2773	2795	Denmark
26	9	22	34	34	33	76	17	14	13	34	31	22	Greenland
268	333	438	463	531	428	237	233	188	202	368	407	353	Finland
54	50	56	71	74	58	37	11	25	38	74	45	115	Faeroe Islands
223	330	493	589	418	315	354	289	238	312	377	397	408	Iceland
2538	2825	3573	4868	11123	7631	3284	2591	2169	2638	2664	2633	3057	Sweden
-	-	-	-	2	-	1	3	5	6	6	9	5	Albania
120	112	100	161	151	198	231	163	159	231	270	241	212	Belgium
9	2	11	14	12	16	26	28	19	16	17	16	17	Bulgaria
1	-	1	2	4	5	1	5	-	1	1	-	1	Andorra
-	-	-	-	-	-	-	26	18	43	37	52	55	Estonia
532	675	516	579	588	561	539	451	434	498	465	428	469	France
27	25	23	17	29	6	4	15	2	13	3	1	1	Gibraltar
53	64	80	73	88	81	48	84	76	70	57	72	122	Greece
-	-	-	-	-	-	-	-	-	2	12	8	9	Belarus
21	31	31	36	22	25	42	22	33	31	52	71	68	Ireland
-	-	-	-	-	-	-	12	15	41	23	31	22	Croatia
70	130	150	113	168	172	130	104	122	132	164	173	190	Italy
-	-	-	-	-	-	1	10	11	29	29	27	47	Latvia
48	30	53	207	112	445	305	466	682	372	69	77	33	Yugoslavia
1	4	2	3	1	2	-	6	13	8	3	5	18	Malta
349	338	303	279	346	420	285	326	244	319	336	374	358	Netherlands
-	-	-	-	1	-	-	-	-	1	2	-	2	Liechtenstein
30	40	39	41	51	48	48	16	27	48	22	37	16	Luxembourg
2	2	1	1	3	3	5	4	9	-	3	5	4	Monaco
30	46	47	32	108	219	153	130	134	127	121	124	126	Poland
52	53	45	63	66	66	54	54	33	62	61	44	64	Portugal
6	1	1	6	1	18	42	62	7	35	20	18	30	Romania
1	1	-	3	-	-	-	1	2	1	4	4	-	San Marino
30	30	23	34	12	13	91	36	3	4	4	-	-	USSR
-	-	-	-	-	-	-	13	9	14	19	17	39	Lithuania
516	610	785	887	658	475	432	414	340	486	526	663	708	Spain
-	-	-	-	-	-	-	-	-	2	6	-	1	Moldova
1758	2196	1724	1679	2142	1980	1491	1277	1548	1668	1663	1713	2023	United Kingdom
-	-	-	-	-	-	-	38	59	69	65	125	130	Russia
140	146	208	231	230	231	230	206	147	209	219	176	169	Switzerland
5	7	3	5	3	17	23	29	17	2	2	-	-	Czechoslovakia
60	62	85	103	137	145	100	164	198	159	170	121	108	Turkey
696	556	563	635	764	676	683	660	719	755	695	761	833	Germany
-	-	-	-	-	-	-	-	7	1	3	1	4	Slovenia
-	-	-	-	-	-	-	4	3	6	6	19	14	Ukraine
5	8	4	3	7	11	-	-	-	-	-	-	-	German Democratic Republic
9	12	10	12	23	22	34	39	26	44	40	37	55	Hungary
42	47	59	59	62	90	76	84	55	73	62	82	87	Austria
-	-	-	-	-	-	-	-	-	-	-	-	-	Vatican City State
-	-	-	-	-	-	-	-	16	68	160	811	569	Bosnia Herzegovina
-	-	-	-	-	-	-	-	8	6	7	13	8	Macedonia
-	-	-	-	-	-	-	-	7	1	10	15	12	Slovakia
-	-	-	-	-	-	-	-	15	34	27	31	38	Czech Republic
<b>935</b>	<b>989</b>	<b>787</b>	<b>872</b>	<b>889</b>	<b>982</b>	<b>961</b>	<b>915</b>	<b>898</b>	<b>1003</b>	<b>841</b>	<b>826</b>	<b>814</b>	<b>Africa, total</b>
7	2	1	8	17	32	26	18	12	17	4	6	13	Algeria
9	9	15	16	7	12	6	9	8	18	26	20	19	Angola
69	46	34	44	37	57	48	33	36	24	18	16	12	Botswana
-	-	-	-	-	-	-	-	-	-	-	-	-	St. Helena
1	-	-	-	-	-	4	-	-	-	-	-	-	British Indian Ocean Territory
-	-	-	-	1	-	2	1	-	1	1	-	-	Burundi
-	-	-	-	-	-	-	-	-	-	-	-	-	Comoros
22	-	-	-	-	-	1	4	1	-	-	-	2	Benin
-	1	-	-	-	-	-	-	-	-	-	-	-	Equatorial Guinea
9	6	4	7	23	12	21	10	5	17	22	6	15	Ivory Coast
-	-	-	-	-	-	-	-	-	5	5	8	7	Eritrea
59	48	58	74	63	78	69	84	66	92	80	44	73	Ethiopia

8.8. Flyttinger fra og til utlandet, etter land. 1985-1997  
(forts.)

Land	Innflyttinger i alt. År <i>Immigration, total. Year</i>												
	1985	1986	1987	1988	1989	1990	1991	1992	1993	1994	1995	1996	1997
<b>Afrika i alt (forts.)</b>													
Egypt .....	45	55	54	45	33	37	53	36	39	36	23	50	48
Djibouti .....	2	-	-	2	-	1	11	-	2	7	2	2	2
Gabon .....	9	4	6	1	1	1	-	3	6	-	1	9	-
Gambia .....	49	70	70	78	64	67	38	55	47	43	33	29	43
Ghana .....	40	66	191	260	172	153	152	143	148	114	71	77	114
Guinea .....	16	6	1	1	-	2	1	3	2	12	6	5	1
Guinea-Bissau .....	-	2	16	5	1	-	1	-	-	-	-	-	2
Kamerun .....	54	38	45	18	50	46	21	42	18	50	18	34	10
Kapp Verde .....	13	12	15	2	5	9	3	4	4	4	6	11	18
Kenya .....	180	185	179	174	124	154	122	109	109	119	108	82	146
Kongo Brazzaville .....	18	17	20	8	18	29	13	13	9	9	10	8	9
Kongo (tidl. Zaire) .....	26	45	44	46	58	35	84	22	18	16	26	38	18
Lesotho .....	1	6	1	9	3	4	1	3	6	1	4	3	6
Liberia .....	6	10	7	12	9	18	11	4	6	4	1	-	-
Libya .....	24	15	26	13	14	18	12	4	15	3	16	7	6
Madagaskar .....	68	57	40	54	47	51	43	50	37	45	38	60	34
Malawi .....	-	-	6	6	14	2	6	1	4	3	2	9	1
Mali .....	4	16	11	41	29	36	26	14	48	31	9	21	41
Marokko .....	105	153	214	297	282	222	222	224	146	138	134	167	220
Mauritania .....	-	-	-	-	1	5	4	-	-	-	-	2	2
Mauritius .....	9	8	12	5	4	3	7	4	6	13	2	4	7
Namibia .....	1	1	1	3	-	2	4	15	23	26	21	21	28
Niger .....	1	-	2	-	4	4	2	1	5	3	-	2	-
Nigeria .....	52	36	67	46	28	41	46	37	34	35	22	39	39
Mosambik .....	5	12	11	20	13	25	29	38	21	50	29	38	8
Mayotte .....	-	-	-	-	-	-	-	-	-	-	-	-	-
Reunion .....	-	-	-	-	-	-	-	-	-	-	-	-	-
Zimbabwe .....	16	26	15	35	43	41	40	23	44	43	30	43	42
Rwanda .....	-	-	-	-	-	2	10	6	8	7	6	5	15
São Tomé og Príncipe .....	-	-	-	-	-	-	-	-	-	-	-	-	-
Senegal .....	4	5	5	5	4	7	5	11	3	2	10	2	6
Den sentralafrikanske republikk .....	-	-	-	-	-	1	-	-	-	-	1	-	-
Seychellene .....	2	4	-	1	-	2	-	-	1	1	-	1	2
Sierra Leone .....	11	8	29	23	30	15	10	20	13	7	4	5	10
Somalia .....	12	19	290	358	587	319	635	459	494	326	304	312	410
Spanske områder i Afrika .....													
Sudan .....	96	55	37	32	27	26	63	46	36	15	39	37	40
Swaziland .....	18	4	2	11	11	3	3	1	5	3	1	4	11
Sør-Afrika .....	64	65	52	51	30	18	19	36	50	56	26	56	64
Tanzania .....	136	166	163	188	166	181	152	131	155	195	158	126	132
Tsjad .....	-	-	2	6	1	2	1	1	2	1	-	1	-
Togo .....	1	6	20	28	21	6	6	7	5	6	1	4	1
Tunisia .....	29	35	59	57	61	47	39	29	24	17	22	13	26
Uganda .....	5	6	18	21	15	23	53	59	33	24	41	70	63
Zambia .....	75	87	88	82	55	32	52	53	41	54	56	50	54
Burkina Faso .....	-	3	7	9	4	1	1	-	1	-	1	-	-
<b>Asia i alt .....</b>	<b>4186</b>	<b>4586</b>	<b>8118</b>	<b>6970</b>	<b>6678</b>	<b>5661</b>	<b>5198</b>	<b>5080</b>	<b>4325</b>	<b>3548</b>	<b>3767</b>	<b>4041</b>	<b>5253</b>
Afghanistan .....	2	7	38	46	121	49	19	26	19	5	12	3	26
Armenia .....	-	-	-	-	-	-	-	4	1	-	1	1	3
Aserbajdsjan .....	-	-	-	-	-	-	-	-	2	2	1	4	28
Bahrain .....	5	7	1	8	6	16	9	11	10	12	15	5	5
Bangladesh .....	52	76	134	107	171	63	54	50	68	31	42	39	45
Bhutan .....	10	8	6	10	24	5	5	14	10	12	5	5	4
Brunei .....	29	10	3	-	5	9	3	10	11	9	5	11	6
Myanmar .....	3	13	8	9	4	9	8	2	2	9	1	1	7
Sri Lanka .....	379	489	1783	606	811	587	504	504	411	242	275	355	366
De forente arabiske emirater .....													
Filippinene .....	70	94	47	54	24	29	50	39	34	58	49	91	85
Georgia .....	453	510	655	590	591	544	591	599	386	294	273	287	360
Taiwan .....	-	-	-	-	-	-	-	2	1	4	1	3	1
Hongkong .....	37	30	20	25	43	43	43	48	16	16	25	16	20
India .....	104	137	143	143	169	144	152	66	61	51	69	49	33
India .....	289	341	386	397	377	267	190	190	176	169	191	152	202

Immigration and emigration, by country. 1985-1997

Utflyttinger i alt. År <i>Emigration, total. Year</i>													Country
1985	1986	1987	1988	1989	1990	1991	1992	1993	1994	1995	1996	1997	
													<b>Africa, total (cont.)</b>
39	28	20	41	26	31	37	37	37	31	25	37	19	Egypt
-	1	-	-	-	1	-	-	1	3	2	-	-	Djibouti
2	5	-	6	-	2	4	17	10	6	4	-	-	Gabon
10	19	7	9	33	12	13	21	17	16	5	9	3	Gambia
20	16	18	19	40	52	40	29	49	94	55	112	78	Ghana
7	1	1	-	4	7	-	2	1	1	3	3	2	Guinea
10	5	-	1	-	-	-	-	-	2	-	-	-	Guinea-Bissau
43	29	21	20	29	36	20	23	10	14	10	10	5	Cameroon
2	12	5	2	8	8	3	2	11	2	2	9	3	Cape Verde
110	124	85	84	83	113	90	59	65	54	65	58	46	Kenya
7	21	11	19	28	11	12	8	2	11	7	-	3	Congo Brazzaville
31	46	13	36	19	31	12	12	25	29	11	15	6	Congo (former Zaire)
5	8	5	1	1	8	7	1	3	2	3	3	-	Lesotho
3	3	14	2	9	1	-	2	1	6	-	-	-	Liberia
10	7	3	1	2	14	9	13	14	5	1	3	8	Libya
28	41	35	40	30	28	40	24	34	44	34	47	32	Madagascar
-	6	6	9	4	6	4	4	-	-	3	1	3	Malawi
17	31	40	32	26	25	31	12	22	24	26	29	18	Mali
53	65	27	33	34	50	54	42	73	68	72	74	62	Morocco
1	-	2	-	2	-	-	1	-	1	-	2	-	Mauritania
2	1	5	1	3	3	5	4	1	3	17	1	6	Mauritius
3	2	-	-	1	4	24	25	31	11	16	22	25	Namibia
-	3	3	-	3	1	1	-	1	2	1	-	1	Niger
18	32	6	12	20	15	19	27	34	50	49	32	31	Nigeria
6	38	16	26	28	17	53	34	21	24	11	16	25	Mozambique
-	-	-	-	-	-	-	-	-	-	-	-	-	Mayotte
-	-	-	-	-	-	-	-	-	-	-	-	-	Reunion
21	37	21	48	38	22	47	28	26	26	21	13	16	Zimbabwe
1	-	-	-	2	-	-	-	1	1	9	7	-	Rwanda
-	-	1	2	1	-	-	-	-	-	-	-	-	São Tomé and Príncipe
1	3	3	2	7	1	-	2	7	1	1	4	3	Senegal
-	-	-	-	-	-	-	-	-	1	-	-	-	Central African Republic
1	-	1	-	-	-	2	1	-	1	1	-	2	Seychelles
2	1	2	-	6	7	2	4	13	6	4	6	2	Sierra Leone
3	1	8	9	3	22	40	45	25	57	20	15	27	Somalia
													Spanish territories in Africa
7	5	20	3	2	2	1	-	-	3	5	3	13	Sudan
27	33	12	16	16	30	5	18	15	14	5	2	20	Sudan
2	8	9	12	2	1	5	7	-	-	5	9	1	Swaziland
17	22	18	17	24	26	23	39	22	50	48	32	27	South Africa
169	157	163	158	139	123	124	126	111	90	87	73	104	Tanzania
-	-	1	-	-	1	-	1	-	1	-	-	-	Chad
1	3	3	4	9	6	2	9	6	13	-	5	1	Togo
4	16	8	7	9	17	7	12	13	18	4	9	6	Tunisia
2	2	9	5	7	15	15	20	28	16	13	32	20	Uganda
74	45	53	46	41	41	33	44	30	28	40	33	55	Zambia
-	-	-	-	2	1	-	1	6	-	-	-	-	Burkina Faso
<b>1304</b>	<b>1169</b>	<b>992</b>	<b>1048</b>	<b>1277</b>	<b>1635</b>	<b>1712</b>	<b>1697</b>	<b>1865</b>	<b>2111</b>	<b>1891</b>	<b>2162</b>	<b>2156</b>	<b>Asia, total</b>
-	-	-	-	8	16	2	11	4	2	-	-	1	Afghanistan
-	-	-	-	-	-	-	-	-	-	2	-	2	Armenia
-	-	-	-	-	-	-	-	-	1	6	21	31	Azerbaijan
3	7	1	5	1	16	19	9	13	5	11	4	3	Bahrain
42	40	31	28	40	60	54	52	67	39	36	41	65	Bangladesh
15	18	11	3	19	11	5	4	2	5	3	2	2	Bhutan
15	-	8	15	16	13	3	3	1	1	11	11	-	Brunei Darussalam
5	2	5	2	2	4	4	2	2	1	4	3	-	Myanmar
24	35	24	22	31	88	88	71	95	106	85	78	81	Sri Lanka
57	42	28	32	42	45	52	61	46	70	91	98	72	United Arab Emirates
38	39	58	65	57	86	111	101	112	109	103	123	139	Philippines
-	-	-	-	-	-	-	-	-	2	2	1	2	Georgia
22	23	27	42	32	23	9	26	30	12	7	11	17	Taiwan
41	48	37	48	49	55	41	42	47	81	36	50	61	Hong Kong
68	74	43	43	62	67	113	115	136	91	74	104	65	India

**8.8. Flyttinger fra og til utlandet, etter land. 1985-1997**  
 (forts.)

Land	Innflyttinger i alt. År <i>Immigration, total. Year</i>												
	1985	1986	1987	1988	1989	1990	1991	1992	1993	1994	1995	1996	1997
<b>Asia i alt (forts.)</b>													
Indonesia .....	62	93	45	33	20	34	37	67	36	48	40	41	54
Irak .....	32	31	182	246	195	128	243	355	271	164	282	278	665
Iran .....	115	234	1846	1470	661	535	465	320	247	200	176	194	315
Israel .....	107	80	93	84	70	90	65	72	72	47	71	67	74
Japan .....	192	214	167	132	146	149	110	141	123	149	141	163	220
Jordan .....	12	12	9	6	1	10	45	29	24	11	12	10	21
Kambodsja .....	-	6	3	12	1	6	-	-	2	2	1	11	7
Kasakhstan .....	-	-	-	-	-	-	-	-	-	3	2	3	8
Kina .....	144	154	162	174	360	297	306	329	222	262	202	289	353
Nord-Korea .....	11	2	1	1	9	11	6	13	2	1	-	4	3
Sør-Korea .....	300	324	299	241	187	130	127	178	140	176	173	161	187
Kuwait .....	12	13	12	12	4	26	10	40	16	-	13	13	25
Kypros .....	8	12	13	26	25	13	21	38	26	19	16	21	27
Kirgisistan .....	-	-	-	-	-	-	-	-	-	-	-	-	2
Laos .....	1	-	13	15	23	2	1	5	2	1	8	-	9
Libanon .....	25	18	129	136	170	258	240	81	79	57	43	31	77
Macao .....	1	3	6	10	9	10	5	7	-	-	1	7	4
Malaysia .....	63	44	72	84	53	43	68	81	84	21	52	33	58
Maldivene .....	1	-	-	1	1	-	1	1	-	1	1	5	3
Mongolia .....	-	-	-	-	-	-	-	-	1	-	1	1	7
Oman .....	11	15	13	22	4	8	20	16	19	10	5	26	19
Nepal .....	19	15	23	47	26	14	23	42	25	26	41	44	46
Pakistan .....	910	923	1015	1086	1079	757	737	556	555	553	699	689	767
Øst-Timor .....	-	-	-	-	-	-	-	-	-	-	-	-	2
Qatar .....	35	58	41	36	12	37	68	14	6	21	22	21	34
Saudi-Arabia .....	97	116	97	61	42	53	78	111	280	238	173	207	295
Sikkim .....	-	-	-	-	-	-	-	1	1	-	-	-	-
Singapore .....	108	52	69	88	52	70	73	113	117	102	114	191	171
Tadsjikistan .....	-	-	-	-	-	-	-	4	-	-	-	-	4
Turkmenistan .....	-	-	-	-	-	-	-	-	-	-	-	-	-
Usbekistan .....	-	-	-	-	-	-	-	1	2	4	-	4	1
Sør-Jemen .....	2	-	2	-	-	8	-	-	-	-	-	-	-
Syria .....	4	8	72	50	27	73	98	87	30	22	20	22	49
Thailand .....	152	205	231	272	325	341	212	307	272	271	287	337	331
Vietnam .....	328	232	279	628	830	792	504	503	462	220	198	145	214
Jemen .....	1	-	-	2	-	1	7	3	1	5	8	1	10
<b>Amerika i alt .....</b>	<b>3111</b>	<b>3406</b>	<b>4574</b>	<b>4727</b>	<b>3330</b>	<b>3201</b>	<b>3222</b>	<b>3097</b>	<b>3250</b>	<b>3065</b>	<b>3294</b>	<b>3288</b>	<b>3611</b>
Nord- og Mellom-													
Amerika .....	2534	2692	2443	2257	2229	2298	2534	2404	2522	2413	2639	2695	2858
Jomfruøyene (am.) .....	-	-	1	1	-	-	-	-	-	-	-	-	2
Barbados .....	-	-	1	2	2	4	2	1	2	5	1	3	12
Antigua og Barbuda .....	-	-	-	2	1	1	-	-	-	-	-	-	-
Belize .....	-	-	-	-	-	-	-	4	-	-	-	-	-
Bahamas .....	8	6	1	15	-	4	-	-	4	-	1	2	1
Bermuda .....	-	-	-	-	-	4	4	-	-	-	2	2	-
Jomfruøyene (brit.) .....	2	-	2	-	1	-	-	-	-	-	-	-	-
Canada .....	280	263	254	247	268	253	197	257	304	312	407	406	326
Caymanøyene .....	1	-	-	-	-	-	-	-	-	-	3	-	-
Costa Rica .....	7	17	10	34	18	20	15	11	18	14	19	8	14
Cuba .....	1	2	2	3	4	-	2	1	3	7	6	23	32
Dominica .....	1	-	3	2	-	2	1	-	1	-	-	-	-
Den dominikanske													
republikk .....	9	6	6	11	14	11	10	27	25	24	29	34	33
Franske Antiller .....	-	-	-	-	-	-	1	-	1	-	1	-	-
Grenada .....	4	-	1	2	1	-	1	-	-	-	-	4	2
Guadeloupe .....	-	-	-	-	-	-	-	-	-	-	-	-	1
Guatemala .....	15	29	20	18	16	14	2	4	15	18	9	22	21
Haiti .....	-	-	3	-	-	-	1	-	1	2	1	1	-
Honduras .....	9	7	2	4	6	2	4	2	2	2	4	7	11
Jamaica .....	24	13	5	3	17	6	3	5	6	6	12	12	8
Martinique .....	-	-	-	-	1	-	-	-	-	-	-	-	-
Mexico .....	29	45	25	12	27	28	18	22	13	25	40	33	46
Montserrat .....	-	-	-	-	-	-	1	-	-	-	-	29	-
De nederlandske													
Antillene .....	4	2	-	-	4	-	3	2	2	1	2	-	3



Immigration and emigration, by country. 1985-1997

Utflyttinger i alt. År Emigration, total. Year													Country
1985	1986	1987	1988	1989	1990	1991	1992	1993	1994	1995	1996	1997	
													<b>Asia, total (cont.)</b>
37	38	16	22	37	33	54	18	45	32	33	101	60	Indonesia
3	2	-	1	4	2	3	26	12	25	5	7	14	Iraq
2	4	4	13	32	46	51	94	59	52	26	33	34	Iran
56	34	67	76	63	52	48	52	71	78	72	64	73	Israel
180	141	81	106	118	127	120	122	107	140	87	189	195	Japan
4	9	1	7	9	1	1	3	3	4	-	11	21	Jordan
-	-	-	1	-	-	-	9	2	8	-	6	4	Cambodia
-	-	-	-	-	-	-	-	-	1	6	-	3	Kazakhstan
39	43	32	23	32	45	50	44	77	148	101	151	169	China
1	1	2	-	-	-	2	-	-	-	-	2	-	North Korea
101	24	34	21	25	41	83	24	28	33	67	69	85	South Korea
9	5	9	4	3	6	1	-	9	5	16	12	15	Kuwait
4	10	33	32	25	25	30	10	20	18	29	16	18	Cyprus
-	-	-	-	-	-	-	-	-	-	1	1	-	Kyrgyzstan
-	1	-	-	2	-	-	2	-	6	2	15	10	Laos
3	1	3	5	14	17	33	59	32	74	31	7	34	Lebanon
-	-	-	4	-	2	-	1	6	-	2	3	7	Macau
16	16	25	44	41	67	61	43	21	58	73	75	74	Malaysia
-	1	1	1	-	-	-	-	-	-	5	2	1	Maldives
-	-	-	-	-	-	-	-	-	9	4	1	9	Mongolia
19	16	16	11	9	19	8	11	7	19	15	23	11	Oman
18	18	15	34	30	11	18	20	26	30	27	40	30	Nepal
266	243	209	159	201	217	211	295	438	389	432	338	303	Pakistan
-	-	-	-	-	-	-	-	-	-	-	-	-	East Timor
37	45	28	16	31	51	5	20	17	35	27	24	17	Qatar
68	60	40	44	38	126	226	117	141	76	63	109	79	Saudi Arabia
-	-	-	-	-	-	-	-	-	-	-	-	-	Sikkim
61	47	35	70	88	155	104	126	68	165	171	188	178	Singapore
-	-	-	-	-	-	-	-	-	-	1	-	-	Tajikistan
-	-	-	-	-	-	-	-	-	-	-	-	-	Turkmenistan
-	-	-	-	-	-	-	4	-	3	4	-	7	Uzbekistan
-	2	-	-	-	1	-	-	-	-	-	-	-	South Yemen
5	7	3	-	14	12	12	12	16	22	15	3	11	Syria
44	70	64	49	102	90	78	72	81	100	80	107	88	Thailand
-	2	1	-	-	2	11	16	22	54	24	16	61	Vietnam
1	1	-	-	-	3	1	-	2	2	1	2	4	Yemen
<b>2563</b>	<b>2524</b>	<b>2620</b>	<b>2988</b>	<b>3098</b>	<b>3076</b>	<b>2729</b>	<b>2700</b>	<b>2944</b>	<b>3105</b>	<b>3051</b>	<b>3075</b>	<b>3258</b>	<b>America, total</b>
													North and Central
													America
2340	2270	2384	2689	2674	2618	2399	2317	2435	2669	2659	2695	2885	United States Virgin
90	148	122	112	38	3	1	3	1	-	-	-	6	Islands
-	-	2	1	1	2	2	2	2	4	6	1	2	Barbados
-	-	8	-	-	1	1	-	-	-	-	-	-	Antigua and Barbuda
-	-	-	-	-	-	1	-	-	-	-	-	-	Belize
1	3	16	10	4	2	-	3	1	-	-	2	2	Bahamas
-	-	-	3	2	-	-	1	2	-	1	1	1	Bermuda
3	1	-	-	-	-	-	-	-	3	-	-	-	British Virgin Islands
269	204	290	387	296	325	378	283	269	477	261	263	306	Canada
-	1	-	1	-	-	2	-	-	-	-	-	9	Cayman Islands
11	6	3	11	6	12	9	6	14	10	4	7	33	Costa Rica
-	1	-	-	-	1	-	1	1	-	1	1	2	Cuba
-	1	-	1	-	-	1	2	-	-	-	-	-	Dominica
2	5	1	1	1	3	4	1	5	9	3	7	9	Dominican Republic
-	-	-	-	-	-	-	3	-	-	-	-	-	French Antilles
-	-	-	1	-	3	-	-	-	2	-	5	-	Grenada
-	-	-	-	-	-	-	-	-	-	-	-	1	Guadeloupe
4	6	1	1	9	3	3	3	6	9	3	3	12	Guatemala
-	-	1	4	-	-	1	1	-	1	-	-	-	Haiti
9	-	4	1	4	8	1	3	3	5	3	6	9	Honduras
20	2	14	3	3	1	8	4	7	7	7	5	6	Jamaica
-	-	-	-	-	-	-	-	-	-	-	-	-	Martinique
22	15	22	19	9	16	16	19	14	15	33	16	32	Mexico
-	-	-	-	-	-	1	-	-	-	-	11	-	Montserrat
1	-	-	4	1	1	5	8	1	2	2	-	2	Netherlands Antilles

**8.8. Flyttinger fra og til utlandet, etter land. 1985-1997**  
(forts.)

Land	Innflyttinger i alt. År <i>Immigration, total. Year</i>												
	1985	1986	1987	1988	1989	1990	1991	1992	1993	1994	1995	1996	1997
<b>Amerika i alt (forts.)</b>													
Nicaragua .....	4	2	5	10	15	25	26	15	32	6	43	-	38
Panama .....	2	-	2	2	4	5	-	6	6	2	7	-	2
Panamakanalsonen .....	-	-	-	-	-	-	-	-	-	-	-	-	-
El Salvador .....	7	5	4	10	13	5	15	9	7	4	-	4	-
Saint-Pierre-et-Miquelon .....	-	-	-	-	-	-	-	-	-	-	-	-	-
St. Kitts og Nevis .....	-	-	-	-	-	1	-	-	-	1	1	-	-
St. Lucia .....	-	-	-	-	-	1	1	1	2	1	-	-	-
St. Vincent og Grenadinene .....	-	-	-	-	-	1	-	-	1	3	-	-	1
Trinidad og Tobago .....	12	10	21	14	15	3	2	8	2	5	12	14	16
Turks- og Caicosøyene .....	-	-	-	1	-	-	-	-	-	-	-	-	-
USA .....	2115	2285	2075	1864	1802	1908	2225	2029	2075	1975	2039	2090	2289
Puerto Rico .....	-	-	-	-	-	-	-	-	-	-	-	1	-
<b>Sør-Amerika .....</b>	<b>577</b>	<b>714</b>	<b>2131</b>	<b>2470</b>	<b>1101</b>	<b>903</b>	<b>688</b>	<b>693</b>	<b>728</b>	<b>652</b>	<b>655</b>	<b>593</b>	<b>753</b>
Argentina .....	32	47	42	27	29	37	35	29	29	30	15	24	38
Bolivia .....	17	24	56	31	18	27	48	56	60	39	56	51	41
Brasil .....	120	82	160	96	108	134	105	107	149	113	143	140	162
Guyana .....	3	2	1	1	2	-	3	3	-	1	1	5	-
Chile .....	163	313	1525	1983	578	269	169	127	120	173	156	122	176
Colombia .....	141	158	209	196	223	230	206	228	206	163	142	136	159
Ecuador .....	36	26	40	41	35	33	31	45	60	41	44	37	38
Falklandsøyene .....	-	-	-	-	-	-	-	-	-	-	-	-	-
Fransk Guyana .....	-	-	-	-	-	-	-	-	-	-	-	-	1
Paraguay .....	16	2	24	6	7	8	9	15	10	10	25	3	7
Peru .....	26	38	53	64	60	79	57	58	60	35	42	39	66
Surinam .....	-	8	2	-	1	-	-	-	-	1	2	3	-
Uruguay .....	6	7	7	16	7	6	9	3	10	4	12	6	12
Venezuela .....	17	7	12	9	33	80	16	22	24	42	17	27	53
<b>Oseania i alt .....</b>	<b>174</b>	<b>211</b>	<b>230</b>	<b>183</b>	<b>201</b>	<b>193</b>	<b>224</b>	<b>214</b>	<b>228</b>	<b>206</b>	<b>262</b>	<b>304</b>	<b>357</b>
Amerikansk Samoa .....	-	-	-	-	-	-	-	-	-	-	-	-	1
Australia .....	126	148	186	117	156	166	180	156	174	167	191	228	288
Salomonøyene .....	-	-	-	2	-	-	-	-	-	-	-	-	-
Christmasøya .....	-	-	-	-	-	-	-	-	-	-	-	-	-
Kokosøyene .....	-	-	-	1	-	-	-	-	-	-	-	-	-
Cookøyene .....	-	-	-	-	-	-	-	-	-	-	-	3	-
Fiji .....	3	2	1	-	-	-	5	1	-	1	1	-	2
Vanuatu .....	-	-	-	-	-	-	1	-	-	-	-	-	-
Tonga .....	-	-	1	-	-	-	-	-	1	1	-	-	-
Fransk Polynesia .....	-	2	1	-	1	3	-	-	-	-	-	1	-
Kiribati .....	-	-	-	-	-	-	-	-	-	-	-	1	-
Tuvalu .....	-	-	-	-	-	-	-	-	-	-	3	2	-
Guam .....	-	-	-	-	-	-	-	-	-	-	-	-	-
Nauru .....	-	-	-	-	-	-	-	-	-	-	-	-	-
Mindre stillehavsøyer ...	-	-	-	-	-	-	-	-	-	-	-	-	-
New Zealand .....	44	58	38	56	39	24	38	49	53	37	65	64	65
Niue .....	-	-	-	-	-	-	-	-	-	-	-	-	-
Norfolkøya .....	-	-	-	-	-	-	-	-	-	-	-	-	-
Ny-Guineaterritoriet ...	-	-	-	-	-	-	-	-	-	-	-	-	-
Mikronesiaføderasjonen	-	-	-	-	-	-	-	-	-	-	-	-	-
Papua Ny-Guinea .....	-	1	3	7	-	-	-	5	-	-	1	5	1
Pitcairn .....	-	-	-	-	-	-	-	-	-	-	-	-	-
Tokelau .....	-	-	-	-	-	-	-	-	-	-	-	-	-
Vest-Samoa .....	1	-	-	-	5	-	-	3	-	-	-	-	-
Wakeøya .....	-	-	-	-	-	-	-	-	-	-	-	-	-
Wallis- og Futunaøyene	-	-	-	-	-	-	-	-	-	-	-	-	-
Ny-Caledonia .....	-	-	-	-	-	-	-	-	-	-	-	-	-
Marshalløyene .....	-	-	-	-	-	-	-	-	-	-	1	-	-
Uoppgitt .....	6	11	11	7	21	45	134	30	51	52	72	55	48

Immigration and emigration, by country. 1985-1997

Utflyttinger i alt. År <i>Emigration, total. Year</i>													Country
1985	1986	1987	1988	1989	1990	1991	1992	1993	1994	1995	1996	1997	
													<b>America, total (cont.)</b>
2	11	13	22	21	16	14	8	41	16	34	-	9	Nicaragua
3	1	2	1	2	1	-	-	1	1	1	1	3	Panama
-	1	-	-	-	-	-	-	-	-	-	-	-	Panama Canal Zone
1	4	-	-	-	3	1	7	-	4	1	-	6	El Salvador
-	-	-	-	-	-	-	-	-	-	-	-	-	St. Pierre and Miquelon
-	-	1	-	-	-	-	1	-	-	-	-	-	St. Kitts and Nevis
-	-	-	-	-	1	6	1	-	-	-	1	-	St. Lucia
-	-	-	-	1	-	-	-	-	-	-	1	-	St. Vincent and the Grenadines
3	2	13	1	4	12	4	-	4	4	3	22	14	Trinidad and Tobago
1	2	-	-	-	1	1	1	-	-	-	-	-	Turks and Caicos Islands
1898	1856	1871	2105	2272	2203	1939	1956	2063	2100	2296	2341	2421	United States
-	-	-	-	-	-	-	-	-	-	-	1	-	Puerto Rico
													<b>South America</b>
223	254	236	299	424	458	330	383	509	436	392	380	373	Argentina
20	33	22	18	15	20	26	14	22	20	18	31	28	Bolivia
20	13	29	54	32	39	18	26	52	9	50	24	9	Brazil
46	73	51	56	68	68	29	68	66	53	65	67	92	Guyana
1	-	-	1	-	2	-	-	-	-	-	-	-	Chile
26	31	36	52	190	240	184	192	268	234	180	142	121	Colombia
20	6	15	21	25	15	6	12	15	14	11	20	12	Ecuador
18	32	33	30	21	10	30	12	25	30	7	23	21	Falkland Islands
-	-	-	-	1	-	-	-	-	-	-	-	-	French Guiana
5	16	3	4	3	8	13	17	5	16	14	15	6	Paraguay
28	32	23	25	24	29	17	23	38	23	18	15	17	Peru
2	-	-	-	-	-	-	-	-	1	1	-	-	Suriname
33	-	6	2	3	9	4	6	8	4	1	1	-	Uruguay
4	18	18	36	42	18	3	13	10	32	27	42	67	Venezuela
													<b>Oceania, total</b>
205	178	166	240	247	318	236	176	182	266	392	323	423	American Samoa
5	2	1	4	-	1	5	-	-	-	-	-	-	Australia
136	143	130	194	207	267	191	141	140	222	300	255	364	Solomon Islands
-	2	-	1	-	1	-	-	-	-	-	-	-	Christmas Island
-	-	-	-	-	-	-	-	-	-	-	-	-	Cocos (Keeling) Islands
-	3	-	-	-	-	2	-	-	-	3	-	3	Cook Islands
3	-	-	-	-	3	-	-	-	-	-	2	-	Fiji
-	-	-	-	-	1	-	-	-	-	-	-	-	Vanuatu
1	-	-	1	-	-	-	-	-	-	-	-	-	Tonga
-	2	-	-	1	1	-	-	-	2	-	-	-	French Polynesia
-	-	-	1	-	-	-	-	-	2	-	-	-	Kiribati
-	-	-	-	-	-	-	-	-	-	-	-	-	Tuvalu
-	-	-	-	-	-	-	-	-	-	-	-	-	Guam
-	-	-	-	-	-	-	-	-	-	-	-	-	Nauru
-	-	-	-	-	-	-	-	-	-	-	-	-	United States minor outlying islands
54	22	34	34	29	41	33	34	35	39	85	63	53	New Zealand
-	1	-	1	-	3	-	-	-	-	-	-	-	Niue
-	-	-	-	-	-	-	-	-	-	-	-	-	Norfolk Island
6	-	1	-	-	-	-	-	-	-	-	-	-	New Guinea territory
-	-	-	-	-	-	-	-	-	-	-	-	-	Micronesia, Federated States of
-	3	-	-	10	-	2	1	7	-	4	2	-	Papua New Guinea
-	-	-	-	-	-	-	-	-	-	-	-	-	Pitcairn
-	-	-	-	-	-	-	-	-	-	-	-	-	Tokelau
-	-	-	4	-	-	3	-	-	1	-	1	-	Samoa
-	-	-	-	-	-	-	-	-	-	-	-	-	Wake Island
-	-	-	-	-	-	-	-	-	-	-	-	-	Wallis and Futuna Islands
-	-	-	-	-	-	-	-	-	-	-	-	-	New Caledonia
-	-	-	-	-	-	-	-	-	-	-	-	-	Marshall Islands
567	397	337	72	503	607	1132	967	2916	1425	1314	1516	1189	Unknown

## 8.9. Flyttinger innenfor og mellom fylkene og mellom fylkene og utlandet. 1997

Nr. Flyttinger fra fylke <i>Migration from county</i>	I alt <i>Total</i>	Flyttinger til							
		Østfold	Akershus	Oslo	Hedmark	Oppland	Buskerud	Vestfold	Telemark
<b>I alt Total</b> .....	<b>242 171</b>	<b>12 092</b>	<b>31 748</b>	<b>30 612</b>	<b>8 360</b>	<b>7 556</b>	<b>13 010</b>	<b>12 174</b>	<b>7 163</b>
01 Østfold .....	9 763	5 140	805	1 296	133	137	195	215	93
02 Akershus .....	27 322	1 338	8 781	7 161	1 078	597	1 587	827	259
03 Oslo .....	27 111	1 570	10 784	.	932	1 047	1 470	1 153	534
04 Hedmark .....	7 820	179	757	1 227	3 449	432	202	121	56
05 Oppland .....	7 676	166	561	1 190	496	3 031	410	206	89
06 Buskerud .....	11 225	252	1 001	1 316	176	355	4 802	917	224
07 Vestfold .....	10 007	212	408	1 061	93	90	722	5 232	348
08 Telemark .....	6 642	114	286	682	54	83	182	313	3 300
09 Aust-Agder .....	4 410	73	213	445	40	59	76	101	142
10 Vest-Agder .....	6 211	78	176	666	31	51	112	107	139
11 Rogaland .....	17 511	150	413	936	80	50	141	187	150
12 Hordaland .....	16 710	218	576	1 324	81	109	309	277	222
14 Sogn og Fjordane .....	4 318	102	159	392	47	88	109	72	34
15 Møre og Romsdal .....	9 889	133	365	1 069	120	165	153	158	96
16 Sør-Trøndelag .....	11 993	212	717	1 222	233	157	234	264	131
17 Nord-Trøndelag .....	5 615	109	257	410	74	55	126	104	54
18 Nordland .....	11 509	326	623	1 073	173	149	318	302	143
19 Troms .....	9 153	269	559	956	159	77	236	289	130
20 Finnmark .....	5 329	141	284	464	96	99	178	178	66
Utlandet <i>Abroad</i> .....	31 957	1 310	4 023	7 722	815	725	1 448	1 151	953

8.10. Nettoinnflytting<sup>1</sup> mellom fylkene. 1997

Nr. Fylke <i>No. County</i>	Nettoinnflytting i alt <i>Net migration, total</i>	Overfor fylke							
		Østfold	Akershus	Oslo	Hedmark	Oppland	Buskerud	Vestfold	Telemark
01 Østfold .....	1 788	.	533	274	46	29	57	-3	21
02 Akershus .....	3 117	-533	.	3 623	-321	-36	-586	-419	27
03 Oslo .....	395	-274	-3 623	.	295	143	-154	-92	148
04 Hedmark .....	207	-46	321	-295	.	64	-26	-28	-2
05 Oppland .....	-359	-29	36	-143	-64	.	-55	-116	-6
06 Buskerud .....	1 233	-57	586	154	26	55	.	-195	-42
07 Vestfold .....	1 733	3	419	92	28	116	195	.	-35
08 Telemark .....	70	-21	-27	-148	2	6	42	35	.
09 Aust-Agder .....	144	-5	34	-81	7	-14	8	-34	57
10 Vest-Agder .....	202	-19	10	-123	16	29	-29	-8	17
11 Rogaland .....	660	-23	-50	-331	11	37	12	-26	50
12 Hordaland .....	-645	-32	-164	-632	36	34	-55	-64	-49
14 Sogn og Fjordane .....	-727	-83	-39	-199	-19	-23	-58	-31	-9
15 Møre og Romsdal .....	-484	-65	1	-486	-24	-10	-27	-81	-15
16 Sør-Trøndelag .....	-581	-75	-328	-632	-23	48	-76	-98	-27
17 Nord-Trøndelag .....	-888	-80	-67	-227	-24	-16	-66	-69	-36
18 Nordland .....	-2 305	-204	-323	-501	-103	-52	-180	-201	-75
19 Troms .....	-1 927	-178	-298	-546	-63	1	-119	-195	-65
20 Finnmark .....	-1 633	-67	-138	-194	-33	-52	-116	-108	-29

<sup>1</sup> Gjelder flyttegevinst/flyttetap for fylket i forspalten mot fylket i tabellhodet. Eksempel: Østfold hadde en flyttegevinst på 533 overfor Akershus, og omvendt hadde da Akershus et flyttetap på 533 overfor Østfold. I alt hadde Akershus en flyttegevinst på 3 117 overfor andre fylker.

## Migration within and between counties and between counties and foreign countries. 1997

## Migration to

Aust-Agder	Vest-Agder	Rogaland	Hordaland	Sogn og Fjordane	Møre og Romsdal	Sør-Trøndelag	Nord-Trøndelag	Nordland	Troms	Finnmark	Utlandet Abroad	No.
<b>4 668</b>	<b>6 600</b>	<b>18 575</b>	<b>16 403</b>	<b>3 827</b>	<b>9 804</b>	<b>11 919</b>	<b>4 880</b>	<b>9 912</b>	<b>7 545</b>	<b>4 066</b>	<b>21 257</b>	
68	59	127	186	19	68	137	29	122	91	74	769	01
247	186	363	412	120	366	389	190	300	261	146	2 714	02
364	543	605	692	193	583	590	183	572	410	270	4 616	03
47	47	91	117	28	96	210	50	70	96	63	482	04
45	80	87	143	65	155	205	39	97	78	47	486	05
84	83	153	254	51	126	158	60	138	117	62	896	06
67	99	161	213	41	77	166	35	101	94	70	717	07
199	156	200	173	25	81	104	18	68	65	37	502	08
1 671	611	190	137	28	42	58	8	71	44	26	375	09
573	2 427	519	269	24	93	68	18	94	68	40	658	10
177	511	9 692	1 334	83	163	263	55	131	160	66	2 769	11
172	224	1 573	7 544	639	433	277	78	219	161	104	2 170	12
31	57	179	750	1 458	274	92	32	46	39	32	325	14
35	85	260	455	216	4 836	643	142	156	120	53	629	15
70	127	276	290	69	575	4 553	852	475	195	134	1 207	16
33	52	100	115	45	218	1 073	2 012	278	123	64	313	17
122	153	286	349	80	285	669	358	4 394	875	269	562	18
100	168	366	294	36	159	333	160	895	2 768	481	718	19
74	87	174	168	46	146	217	95	415	743	1 309	349	20
489	845	3 173	2 508	561	1 028	1 714	466	1 270	1 037	719	.	

Net migration<sup>1</sup> between counties. 1997

## Towards county

Aust-Agder	Vest-Agder	Rogaland	Hordaland	Sogn og Fjordane	Møre og Romsdal	Sør-Trøndelag	Nord-Trøndelag	Nordland	Troms	Finnmark	No.
5	19	23	32	83	65	75	80	204	178	67	01
-34	-10	50	164	39	-1	328	67	323	298	138	02
81	123	331	632	199	486	632	227	501	546	194	03
-7	-16	-11	-36	19	24	23	24	103	63	33	04
14	-29	-37	-34	23	10	-48	16	52	-1	52	05
-8	29	-12	55	58	27	76	66	180	119	116	06
34	8	26	64	31	81	98	69	201	195	108	07
-57	-17	-50	49	9	15	27	36	75	65	29	08
.	-38	-13	35	3	-7	12	25	51	56	48	09
38	.	-8	-45	33	-8	59	34	59	100	47	10
13	8	.	239	96	97	13	45	155	206	108	11
-35	45	-239	.	111	22	13	37	130	133	64	12
-3	-33	-96	-111	.	-58	-23	13	34	-3	14	14
7	8	-97	-22	58	.	68	76	129	39	93	15
-12	-59	-13	-13	23	68	.	221	194	138	83	16
-25	-34	-45	-37	-13	-76	-221	.	80	37	31	17
-51	-59	-155	-130	-34	-129	-194	-80	.	20	146	18
-56	-100	-206	-133	3	-39	-138	-37	-20	.	262	19
-48	-47	-108	-64	-14	-93	-83	-31	-146	-262	.	20

<sup>1</sup> Refers to net in-migration/out-migration for the county in the text column. Example: Østfold had a net in-migration versus Akershus (533), and Akershus had a net out-migration versus Østfold (533). Totally, Akershus had a net in-migration of 3 117 from other counties.

**8.11. Flyttinger innenfor og mellom landsdeler<sup>1</sup>. 1997**  
*Migration within and between regions<sup>1</sup>. 1997*

Fra landsdel <i>From region</i>	I alt <i>Total</i>	Til landsdel <i>To region</i>						
		Akershus/ Oslo	Hedmark/ Oppland	Østlandet ellers <i>Rest of Eastern Norway</i>	Agder/ Rogaland	Vestlandet <i>Western Norway</i>	Trøndelag	Nord-Norge <i>Northern Norway</i>
<b>I alt Total .....</b>	<b>188 957</b>	<b>50 615</b>	<b>14 376</b>	<b>39 577</b>	<b>25 336</b>	<b>25 937</b>	<b>14 619</b>	<b>18 497</b>
Akershus/Oslo .....	47 103	26 726	3 654	8 738	2 308	2 366	1 352	1 959
Hedmark/Oppland .....	14 528	3 735	7 408	1 429	397	604	504	451
Østlandet ellers <i>Rest of Eastern Norway</i> .....	34 753	6 855	1 121	22 261	1 456	1 314	707	1 039
Agder/Rogaland .....	24 330	2 849	311	1 456	16 371	2 173	470	700
Vestlandet <i>Western Norway</i> .....	27 793	3 885	610	1 883	2 616	16 605	1 264	930
Trøndelag .....	16 088	2 606	519	1 234	658	1 312	8 490	1 269
Nord-Norge <i>Northern Norway</i> .....	24 362	3 959	753	2 576	1 530	1 563	1 832	12 149

<sup>1</sup> Se side 16 Landsdeler.

<sup>1</sup> See page 22 Regions.

**8.12. Nettoinnflytting<sup>1</sup> mellom landsdeler<sup>2</sup>. 1997**  
*Net migration<sup>1</sup> between regions<sup>2</sup>. 1997*

Fra landsdel <i>From region</i>	I alt <i>Total</i>	Overfor landsdel <i>Towards region</i>						
		Akershus/ Oslo	Hedmark/ Oppland	Østlandet ellers <i>Rest of Eastern Norway</i>	Agder/ Rogaland	Vestlandet <i>Western Norway</i>	Trøndelag	Nord-Norge <i>Northern Norway</i>
Akershus/Oslo .....	3 512	.	81	-1 883	541	1 519	1 254	2 000
Hedmark/Oppland .....	-152	-81	.	-308	-86	6	15	302
Østlandet ellers <i>Rest of Eastern Norway</i> .....	4 824	1 883	308	.	-	569	527	1 537
Agder/Rogaland .....	1 006	-541	86	-	.	443	188	830
Vestlandet <i>Western Norway</i> .....	-1 856	-1 519	-6	-569	-443	.	48	633
Trøndelag .....	-1 469	-1 254	-15	-527	-188	-48	.	563
Nord-Norge <i>Northern Norway</i> .....	-5 865	-2 000	-302	-1 537	-830	-633	-563	.

<sup>1</sup> Gjelder flyttegevinst/flyttetap for landsdelen i forspalten mot landsdelen i tabellhodet. Eksempel: Agder/Rogaland hadde en flyttegevinst på 86 overfor Hedmark/Oppland, og omvendt hadde da Hedmark/Oppland et flyttetap på 86 overfor Agder/Rogaland. I alt hadde Akershus/Oslo en flyttegevinst på 3 512 overfor andre landsdeler. Denne flyttegevinsten er det samme som summen av nettoflyttingene fra landsdelene. <sup>2</sup> Se side 16 Landsdeler.

<sup>1</sup> Refers to net in-migration/out-migration for the region in the text column. Example: Agder/Rogaland had a net in-migration versus Hedmark/Oppland (86), and Hedmark/Oppland had a net out-migration versus Agder/Rogaland (86). Totally, Akershus/Oslo had a net in-migration of 3 512 from other regions. This net in-migration equals the sum of the net migrations from the regions in the table head. <sup>2</sup> See page 22 Regions.

**8.13. Innenlandske flyttinger, etter personenes kjønn og alder, og aldersavhengige rater for menn og kvinner. 1997**  
*Internal migration, by sex and age of migrants, and age-specific rates for males and females. 1997*

Alder Age	Tallet på flyttinger <i>Migrations</i>			Pr. 1 000 middelfolkemengde <i>Per 1 000 mean population</i>		
	I alt <i>Total</i>	Menn <i>Males</i>	Kvinner <i>Females</i>	I alt	Menn	Kvinner
<b>Alle aldere <i>All ages</i> .....</b>	<b>188 957</b>	<b>95 695</b>	<b>93 262</b>	<b>43</b>	<b>44</b>	<b>42</b>
0-4 .....	20 431	10 617	9 814	67	68	67
5-9 .....	11 083	5 769	5 314	37	37	36
10-14 .....	6 029	3 063	2 966	23	23	23
15-19 .....	9 786	3 928	5 858	37	29	45
20-24 .....	33 791	14 565	19 226	113	96	131
25-29 .....	41 368	21 237	20 131	121	122	119
30-34 .....	23 564	13 198	10 366	70	76	63
35-39 .....	12 840	7 398	5 442	40	45	35
40-44 .....	8 670	4 836	3 834	28	30	25
45-49 .....	6 674	3 652	3 022	22	23	20
50-54 .....	5 139	2 727	2 412	18	19	17
55-59 .....	3 019	1 587	1 432	15	16	14
60-64 .....	2 098	1 080	1 018	12	13	11
65-69 .....	1 789	902	887	10	11	9
70- .....	2 676	1 136	1 540	5	6	5

**8.14. Innenlandske flyttinger<sup>1</sup> og flyttinger fra og til utlandet, etter personenes kjønn, alder og fylke. 1997**  
*Internal migration<sup>1</sup>, immigration and emigration, by sex and age of the migrants and county. 1997*

Fylke County	I alt Total	Alder Age								
		0-5	6-15	16-19	20-29	30-39	40-49	50-59	60-66	67-
<b>Begge kjønn Both sexes</b>										
<b>Innflyttinger i alt</b>										
<b>In-migration, total .....</b>	<b>144 515</b>	<b>17 056</b>	<b>12 229</b>	<b>6 331</b>	<b>56 808</b>	<b>29 468</b>	<b>11 714</b>	<b>6 122</b>	<b>2 194</b>	<b>2 593</b>
Østfold .....	6 952	955	686	307	2 214	1 350	653	406	194	187
Akershus .....	22 967	3 265	1 933	899	7 652	5 746	1 853	912	268	439
Oslo .....	30 612	1 830	1 557	1 327	16 164	5 683	2 199	1 201	308	343
Hedmark .....	4 911	714	479	197	1 534	1 020	451	260	118	138
Oppland .....	4 525	596	419	188	1 451	923	403	267	116	162
Buskerud .....	8 208	1 048	759	354	2 904	1 677	693	432	135	206
Vestfold .....	6 942	932	838	320	1 989	1 464	667	376	160	196
Telemark .....	3 863	515	423	174	1 284	754	357	186	84	86
Aust-Agder .....	2 997	403	336	132	969	594	235	163	89	76
Vest-Agder .....	4 173	581	426	214	1 418	830	335	178	91	100
Rogaland .....	8 883	1 132	917	369	3 311	1 846	767	340	106	95
Hordaland .....	8 859	1 105	752	372	3 683	1 714	669	318	118	128
Sogn og Fjordane .....	2 369	319	212	170	925	413	174	86	30	40
Møre og Romsdal .....	4 968	721	462	235	1 921	951	383	158	66	71
Sør-Trøndelag .....	7 366	905	565	309	3 237	1 413	507	221	98	111
Nord-Trøndelag .....	2 868	419	267	153	1 019	543	238	104	55	70
Nordland .....	5 518	734	526	249	2 044	1 111	473	224	80	77
Troms .....	4 777	556	420	205	1 972	954	404	165	56	45
Finnmark .....	2 757	326	252	157	1 117	482	253	125	22	23
<b>Utflyttinger i alt</b>										
<b>Out-migration, total .....</b>	<b>133 815</b>	<b>15 489</b>	<b>10 827</b>	<b>5 398</b>	<b>52 944</b>	<b>27 420</b>	<b>11 242</b>	<b>5 983</b>	<b>2 027</b>	<b>2 485</b>
Østfold .....	4 623	406	340	242	2 033	778	393	253	71	107
Akershus .....	18 541	1 997	1 442	766	6 977	3 888	1 700	1 044	364	363
Oslo .....	27 111	3 901	1 930	623	8 686	7 323	2 235	1 291	468	654
Hedmark .....	4 371	356	320	213	2 011	748	360	182	76	105
Oppland .....	4 645	395	372	233	2 079	751	412	224	80	99
Buskerud .....	6 423	671	542	296	2 636	1 117	571	325	119	146
Vestfold .....	4 775	403	372	234	2 139	783	406	243	93	102
Telemark .....	3 342	296	226	173	1 542	569	279	141	54	62
Aust-Agder .....	2 739	284	232	148	1 172	471	195	132	57	48
Vest-Agder .....	3 784	426	310	171	1 654	617	291	186	56	73
Rogaland .....	7 819	922	806	367	2 765	1 632	780	365	91	91
Hordaland .....	9 166	1046	760	333	3 890	1 868	720	323	102	124
Sogn og Fjordane .....	2 860	314	212	196	1 264	492	219	99	29	35
Møre og Romsdal .....	5 053	478	400	213	2 474	826	371	166	61	64
Sør-Trøndelag .....	7 440	926	547	253	3 167	1 539	532	257	90	129
Nord-Trøndelag .....	3 603	387	313	223	1 684	542	256	123	35	40
Nordland .....	7 115	831	691	322	2 910	1 306	590	261	75	129
Troms .....	6 385	895	607	219	2 404	1 325	564	219	74	78
Finnmark .....	4 020	555	405	173	1 457	845	368	149	32	36

<sup>1</sup> Unntatt flyttinger innenfor fylkene.

<sup>1</sup> Except migration within counties.



**8.14. Innenlandske flyttinger<sup>1</sup> og flyttinger fra og til utlandet, etter personenes kjønn, alder og fylke. 1997**  
 (forts.) *Internal migration<sup>1</sup>, immigration and emigration, by sex and age of the migrants and county. 1997*

Fylke	I alt	Alder								
		0-5	6-15	16-19	20-29	30-39	40-49	50-59	60-66	67-
<b>Menn Males</b>										
<b>Innflyttinger i alt .....</b>	<b>72 826</b>	<b>8 898</b>	<b>6 272</b>	<b>2 497</b>	<b>26 672</b>	<b>16 408</b>	<b>6 542</b>	<b>3 294</b>	<b>1 094</b>	<b>1 149</b>
Østfold .....	3 532	499	351	132	1 050	776	350	196	92	86
Akershus .....	11 464	1 679	1 015	300	3 454	3 137	1 076	491	133	179
Oslo .....	15 696	985	794	495	7 797	3 406	1 258	651	155	155
Hedmark .....	2 479	375	239	83	688	562	255	146	62	69
Oppland .....	2 234	314	221	79	650	480	217	136	57	80
Buskerud .....	4 155	571	403	147	1 344	914	385	235	66	90
Vestfold .....	3 431	488	433	143	885	768	355	200	73	86
Telemark .....	1 915	267	216	69	601	381	193	103	47	38
Aust-Agder .....	1 496	211	184	60	443	299	130	84	43	42
Vest-Agder .....	2 075	294	220	84	658	451	183	90	49	46
Rogaland .....	4 584	579	486	155	1 588	1 024	450	205	60	37
Hordaland .....	4 413	564	372	150	1 749	929	370	177	55	47
Sogn og Fjordane .....	1 173	191	98	71	416	233	85	48	15	16
Møre og Romsdal .....	2 550	361	244	93	956	533	225	76	34	28
Sør-Trøndelag .....	3 673	445	264	122	1 567	784	273	121	47	50
Nord-Trøndelag .....	1 449	224	130	62	457	318	134	62	26	36
Nordland .....	2 783	386	269	111	948	626	253	117	42	31
Troms .....	2 393	286	203	82	941	518	221	92	29	21
Finnmark .....	1 331	179	130	59	480	269	129	64	9	12
<b>Utflyttinger i alt .....</b>	<b>67 760</b>	<b>8 084</b>	<b>5 500</b>	<b>2 159</b>	<b>24 891</b>	<b>15 391</b>	<b>6 345</b>	<b>3 248</b>	<b>1 035</b>	<b>1 107</b>
Østfold .....	2 402	213	168	93	1 022	471	223	130	39	43
Akershus .....	9 384	1 033	724	298	3 227	2 209	946	574	192	181
Oslo .....	13 598	2 063	1 011	235	3 788	3 972	1 328	696	226	279
Hedmark .....	2 226	190	147	93	984	446	190	93	33	50
Oppland .....	2 346	212	187	107	1 012	426	205	115	40	42
Buskerud .....	3 193	358	280	127	1 211	601	305	179	66	66
Vestfold .....	2 366	193	186	96	1 011	428	218	134	51	49
Telemark .....	1 686	151	118	66	751	317	160	68	27	28
Aust-Agder .....	1 390	143	115	59	586	261	112	64	28	22
Vest-Agder .....	1 947	237	168	72	794	345	170	103	29	29
Rogaland .....	4 004	482	412	154	1 256	917	472	212	58	41
Hordaland .....	4 687	546	402	121	1 848	1 063	407	194	51	55
Sogn og Fjordane .....	1 430	160	94	82	607	284	126	50	16	11
Møre og Romsdal .....	2 535	241	204	61	1 173	496	205	91	35	29
Sør-Trøndelag .....	3 802	486	267	100	1 487	921	298	142	41	60
Nord-Trøndelag .....	1 822	201	150	100	813	303	151	73	16	15
Nordland .....	3 720	420	355	145	1 508	737	325	140	35	55
Troms .....	3 227	466	308	86	1 155	731	299	113	32	37
Finnmark .....	1 995	289	204	64	658	463	205	77	20	15

<sup>1</sup> Unntatt flyttinger innenfor fylkene.<sup>1</sup> Except migration within counties.

**8.14. Innenlandske flyttinger<sup>1</sup> og flyttinger fra og til utlandet, etter personenes kjønn, alder og fylke. 1997**  
(forts.) *Internal migration<sup>1</sup>, immigration and emigration, by sex and age of the migrants and county. 1997*

Fylke	I alt	Alder								
		0-5	6-15	16-19	20-29	30-39	40-49	50-59	60-66	67-
<b>Kvinner Females</b>										
<b>Innflyttinger i alt</b> .....	<b>71 689</b>	<b>8 158</b>	<b>5 957</b>	<b>3 834</b>	<b>30 136</b>	<b>13 060</b>	<b>5 172</b>	<b>2 828</b>	<b>1 100</b>	<b>1 444</b>
Østfold .....	3 420	456	335	175	1 164	574	303	210	102	101
Akershus .....	11 503	1 586	918	599	4 198	2 609	777	421	135	260
Oslo .....	14 916	845	763	832	8 367	2 277	941	550	153	188
Hedmark .....	2 432	339	240	114	846	458	196	114	56	69
Oppland .....	2 291	282	198	109	801	443	186	131	59	82
Buskerud .....	4 053	477	356	207	1 560	763	308	197	69	116
Vestfold .....	3 511	444	405	177	1 104	696	312	176	87	110
Telemark .....	1 948	248	207	105	683	373	164	83	37	48
Aust-Agder .....	1 501	192	152	72	526	295	105	79	46	34
Vest-Agder .....	2 098	287	206	130	760	379	152	88	42	54
Rogaland .....	4 299	553	431	214	1 723	822	317	135	46	58
Hordaland .....	4 446	541	380	222	1 934	785	299	141	63	81
Sogn og Fjordane .....	1 196	128	114	99	509	180	89	38	15	24
Møre og Romsdal .....	2 418	360	218	142	965	418	158	82	32	43
Sør-Trøndelag .....	3 693	460	301	187	1 670	629	234	100	51	61
Nord-Trøndelag .....	1 419	195	137	91	562	225	104	42	29	34
Nordland .....	2 735	348	257	138	1 096	485	220	107	38	46
Troms .....	2 384	270	217	123	1 031	436	183	73	27	24
Finnmark .....	1 426	147	122	98	637	213	124	61	13	11
<b>Utflyttinger i alt</b> .....	<b>66 055</b>	<b>7 405</b>	<b>5 327</b>	<b>3 239</b>	<b>28 053</b>	<b>12 029</b>	<b>4 897</b>	<b>2 735</b>	<b>992</b>	<b>1 378</b>
Østfold .....	2 221	193	172	149	1 011	307	170	123	32	64
Akershus .....	9 157	964	718	468	3 750	1 679	754	470	172	182
Oslo .....	13 513	1 838	919	388	4 898	3 351	907	595	242	375
Hedmark .....	2 145	166	173	120	1 027	302	170	89	43	55
Oppland .....	2 299	183	185	126	1 067	325	207	109	40	57
Buskerud .....	3 230	313	262	169	1 425	516	266	146	53	80
Vestfold .....	2 409	210	186	138	1 128	355	188	109	42	53
Telemark .....	1 656	145	108	107	791	252	119	73	27	34
Aust-Agder .....	1 349	141	117	89	586	210	83	68	29	26
Vest-Agder .....	1 837	189	142	99	860	272	121	83	27	44
Rogaland .....	3 815	440	394	213	1 509	715	308	153	33	50
Hordaland .....	4 479	500	358	212	2 042	805	313	129	51	69
Sogn og Fjordane .....	1 430	154	118	114	657	208	93	49	13	24
Møre og Romsdal .....	2 518	237	196	152	1 301	330	166	75	26	35
Sør-Trøndelag .....	3 638	440	280	153	1 680	618	234	115	49	69
Nord-Trøndelag .....	1 781	186	163	123	871	239	105	50	19	25
Nordland .....	3 395	411	336	177	1 402	569	265	121	40	74
Troms .....	3 158	429	299	133	1 249	594	265	106	42	41
Finnmark .....	2 025	266	201	109	799	382	163	72	12	21

<sup>1</sup> Unntatt flyttinger innenfor fylkene.

<sup>1</sup> Except migration within counties.

**8.15. Innenlandske flyttinger, etter personenes kjønn, sivilstand og 5-årsaldersgrupper. 1997**  
*Internal migration, by sex, marital status and 5-year age groups. 1997*

Alder Age	I alt Total	Ugifte Never married	Gifte Married	Enkemenn/ enker Widowers/ widows	Separerte Separated	Skilte Divorced	Annen sivilstand <sup>1</sup> Other marital status <sup>1</sup>
<b>Begge kjønn Both sexes</b>							
<b>I alt Total .....</b>	<b>188 957</b>	<b>130 617</b>	<b>35 763</b>	<b>2 577</b>	<b>6 326</b>	<b>13 616</b>	<b>58</b>
0-4 .....	20 431	20 431	.	.	.	.	.
5-9 .....	11 083	11 083	.	.	.	.	.
10-14 .....	6 029	6 029	.	.	.	.	.
15-19 .....	9 786	9 651	129	-	-	-	-
20-24 .....	33 791	30 832	2 666	-	215	74	2
25-29 .....	41 368	31 786	7 889	19	873	792	9
30-34 .....	23 564	12 516	7 887	47	1 243	1 858	13
35-39 .....	12 840	4 571	4 919	62	1 091	2 181	16
40-44 .....	8 670	1 839	3 222	114	1 008	2 483	4
45-49 .....	6 674	773	2 476	148	848	2 424	5
50-54 .....	5 139	396	2 216	218	561	1 745	-
55-59 .....	3 019	182	1 336	251	253	996	-
60-64 .....	2 098	140	1 041	281	128	505	3
65-69 .....	1 789	137	949	344	56	303	-
70-74 .....	1 182	84	579	351	24	143	-
75-79 .....	758	73	292	304	16	73	-
80- .....	736	94	162	435	6	39	-
<b>Menn Males</b>							
<b>I alt .....</b>	<b>95 695</b>	<b>67 025</b>	<b>17 806</b>	<b>661</b>	<b>3 418</b>	<b>6 748</b>	<b>37</b>
0-4 .....	10 617	10 617	.	.	.	.	.
5-9 .....	5 769	5 769	.	.	.	.	.
10-14 .....	3 063	3 063	.	.	.	.	.
15-19 .....	3 928	3 908	20	-	-	-	-
20-24 .....	14 565	13 627	876	-	49	12	1
25-29 .....	21 237	17 194	3 402	4	370	260	7
30-34 .....	13 198	7 610	4 066	17	660	835	10
35-39 .....	7 398	2 897	2 732	20	626	1 115	8
40-44 .....	4 836	1 169	1 773	23	579	1 290	2
45-49 .....	3 652	525	1 342	45	499	1 237	4
50-54 .....	2 727	248	1 191	61	338	886	3
55-59 .....	1 587	123	711	65	151	537	-
60-64 .....	1 080	93	543	75	81	286	2
65-69 .....	902	78	536	84	37	167	-
70-74 .....	573	39	348	92	15	79	-
75-79 .....	305	35	163	63	11	33	-
80- .....	258	30	103	112	2	11	-
<b>Kvinner Females</b>							
<b>I alt .....</b>	<b>93 262</b>	<b>63 592</b>	<b>17 957</b>	<b>1 916</b>	<b>2 908</b>	<b>6 868</b>	<b>21</b>
0-4 .....	9 814	9 814	.	.	.	.	.
5-9 .....	5 314	5 314	.	.	.	.	.
10-14 .....	2 966	2 966	.	.	.	.	.
15-19 .....	5 858	5 743	109	1	4	.	1
20-24 .....	19 226	17 205	1 790	2	166	62	1
25-29 .....	20 131	14 592	4 487	15	503	532	2
30-34 .....	10 366	4 906	3 821	30	583	1 023	3
35-39 .....	5 442	1 674	2 187	42	465	1 066	8
40-44 .....	3 834	670	1 449	91	429	1 193	2
45-49 .....	3 022	248	1 134	103	349	1 187	1
50-54 .....	2 412	148	1 025	157	223	859	-
55-59 .....	1 432	59	625	186	102	459	1
60-64 .....	1 018	47	498	206	47	219	1
65-69 .....	887	59	413	260	19	136	-
70-74 .....	609	45	231	259	9	64	1
75-79 .....	453	38	129	241	5	40	-
80- .....	478	64	59	323	4	28	-

<sup>1</sup> Omfatter 46 registrerte partnere (33 menn og 13 kvinner), 7 separerte partnere (3 menn og 4 kvinner) og 5 skilte partnere (1 mann og 4 kvinner).

<sup>1</sup> Comprises 46 registered partners (33 males and 13 females), 7 separated partners (3 males and 4 females) and 5 divorced partners (1 male and 4 females).

**8.16. Flyttinger fra og til utlandet, etter personenes kjønn, alder og sivilstand. 1997**  
*Immigration and emigration, by sex, age and marital status of the migrants. 1997*

	Innflyttinger <i>Immigration</i>			Utnflyttinger <i>Emigration</i>			Nettoinnflytting <i>Net migration</i>		
	I alt <i>Total</i>	Norske statsborgere <i>Norwegian citizens</i>	Utenlandske statsborgere <i>Foreign citizens</i>	I alt	Norske statsborgere	Utenlandske statsborgere	I alt	Norske statsborgere	Utenlandske statsborgere
<b>Kjønn</b>									
<b>Alder</b>									
<b>Sivilstand</b>									
<b>Sex</b>									
<b>Age</b>									
<b>Marital status</b>									
<b>Begge kjønn i alt <i>Both sexes, total</i> .....</b>	<b>31 957</b>	<b>9 931</b>	<b>22 026</b>	<b>21 257</b>	<b>11 223</b>	<b>10 034</b>	<b>10 700</b>	<b>-1 292</b>	<b>11 992</b>
0-15 år <i>years</i> .....	7 201	2 952	4 249	4 232	2 714	1 518	2 969	238	2 731
Ugifte <i>Never married</i> .....	7 201	2 952	4 249	4 232	2 714	1 518	2 969	238	2 731
16-44 år .....	20 986	5 341	15 645	13 782	6 729	7 053	7 204	-1 388	8 592
Ugifte .....	12 364	3 143	9 221	8 782	4 165	4 617	3 582	-1 022	4 604
Gifte .....	7 778	1 915	5 863	4 183	2 138	2 045	3 595	-223	3 818
Øvrige <sup>1</sup> <i>Others</i> <sup>1</sup> .....	844	283	561	817	426	391	27	-143	170
45-66 år .....	3 281	1 449	1 832	2 862	1 607	1 255	419	-158	577
Ugifte .....	361	144	217	258	110	148	103	34	69
Gifte .....	2 110	996	1 114	1 865	1 056	809	245	-60	305
Øvrige <sup>1</sup> .....	810	309	501	739	441	298	71	-132	203
67- år .....	489	189	300	381	173	208	108	16	92
Ugifte .....	38	23	15	32	21	11	6	2	4
Gifte .....	234	104	130	163	64	99	71	40	31
Øvrige <sup>1</sup> .....	217	62	155	186	88	98	31	-26	57
<b>Menn i alt <i>Males, total</i> .....</b>	<b>15 590</b>	<b>5 059</b>	<b>10 531</b>	<b>10 524</b>	<b>5 641</b>	<b>4 883</b>	<b>5 066</b>	<b>-582</b>	<b>5 648</b>
0-15 år .....	3 772	1 586	2 186	2 186	1 399	787	1 586	187	1 399
Ugifte .....	3 772	1 586	2 186	2 186	1 399	787	1 586	187	1 399
Gifte .....	-	-	-	-	-	-	-	-	-
16-44 år .....	9 772	2 574	7 198	6 512	3 197	3 315	3 260	-623	3 883
Ugifte .....	6 096	1 590	4 506	4 077	1 994	2 083	2 019	-404	2 423
Gifte .....	3 210	820	2 390	1 955	971	984	1 255	-151	1 406
Øvrige <sup>1</sup> .....	466	164	302	480	232	248	-14	-68	54
45-66 år .....	1 818	811	1 007	1 640	949	691	178	-138	316
Ugifte .....	230	77	153	153	67	86	77	10	67
Gifte .....	1 170	552	618	1 072	609	463	98	-57	155
Øvrige <sup>1</sup> .....	418	182	236	415	273	142	3	-91	94
67- år .....	228	88	140	186	96	90	42	-8	50
Ugifte .....	14	9	5	15	13	2	-1	-4	3
Gifte .....	147	56	91	104	44	60	43	12	31
Øvrige <sup>1</sup> .....	67	23	44	67	39	28	-	-16	16
<b>Kvinner i alt <i>Females, total</i> .....</b>	<b>16 367</b>	<b>4 872</b>	<b>11 495</b>	<b>10 733</b>	<b>5 582</b>	<b>5 151</b>	<b>5 634</b>	<b>-710</b>	<b>6 344</b>
0-15 år .....	3 429	1 366	2 063	2 046	1 315	731	1 383	51	1 332
Ugifte .....	3 429	1 366	2 063	2 046	1 315	731	1 383	51	1 332
Gifte .....	-	-	-	-	-	-	-	-	-
16-44 år .....	11 214	2 767	8 447	7 270	3 532	3 738	3 944	-765	4 709
Ugifte .....	6 268	1 553	4 715	4 705	2 171	2 534	1 563	-618	2 181
Gifte .....	4 568	1 095	3 473	2 228	1 167	1 061	2 340	-72	2 412
Øvrige <sup>1</sup> .....	378	119	259	337	194	143	41	-75	116
45-66 år .....	1 463	638	825	1 222	658	564	241	-20	261
Ugifte .....	131	67	64	105	43	62	26	24	2
Gifte .....	940	444	496	793	447	346	147	-3	150
Øvrige <sup>1</sup> .....	392	127	265	324	168	156	68	-41	109
67- år .....	261	101	160	195	77	118	66	24	42
Ugifte .....	24	14	10	17	8	9	7	6	1
Gifte .....	87	48	39	59	20	39	28	28	-
Øvrige <sup>1</sup> .....	150	39	111	119	49	70	31	-10	41

<sup>1</sup> Omfatter enkemenn/enker, separerte, skilte, registrerte partnere og separerte partnere.<sup>1</sup> *Comprising widowers/widows, separated, divorced, registered partners and separated partners.*

**8.17. Flyttinger fra og til utlandet, etter norsk/utenlandsk statsborgerskap og fraflyttings-/tilflyttingsland. 1997**  
*Immigration and emigration, by Norwegian/foreign citizenship and country of immigration/emigration. 1997*

Fraflyttings-/ tilflyttingsland <i>Country of immigration/ emigration</i>	I alt <i>Total</i>			Norske statsborgere <i>Norwegian citizens</i>			Utenlandske statsborgere <i>Foreign citizens</i>		
	Innflyttinger <i>Immigration</i>	Utflyttinger <i>Emigration</i>	Nettoinn- flytting <i>Net immi- gration</i>	Innflyttinger <i>Immigration</i>	Utflyttinger <i>Emigration</i>	Nettoinn- flytting <i>Net immi- gration</i>	Innflyttinger <i>Immigration</i>	Utflyttinger <i>Emigration</i>	Nettoinn- flytting <i>Net immi- gration</i>
<b>I alt <i>Total</i> .....</b>	<b>31 957</b>	<b>21 257</b>	<b>10 700</b>	<b>9 931</b>	<b>11 223</b>	<b>-1 292</b>	<b>22 026</b>	<b>10 034</b>	<b>11 992</b>
<b>Europa i alt <i>Europe, total</i></b>	<b>20 590</b>	<b>13 417</b>	<b>7 173</b>	<b>6 139</b>	<b>6 882</b>	<b>-743</b>	<b>14 451</b>	<b>6 535</b>	<b>7 916</b>
Danmark <i>Denmark</i> .....	2 593	2 795	-202	1 008	1 493	-485	1 585	1 302	283
Grønland <i>Greenland</i> .....	33	22	11	13	16	-3	20	6	14
Finland .....	1 012	353	659	84	41	43	928	312	616
Færøyene <i>Faeroe Islands</i> ....	156	115	41	12	14	-2	144	101	43
Island <i>Iceland</i> .....	782	408	374	63	76	-13	719	332	387
Sverige <i>Sweden</i> .....	7 198	3 057	4 141	2 090	1 388	702	5 108	1 669	3 439
Belgia <i>Belgium</i> .....	257	212	45	174	162	12	83	50	33
Bosnia-Hercegovina <i>Bosnia Herzegovina</i> .....	533	569	-36	15	22	-7	518	547	-29
Bulgaria .....	88	17	71	10	4	6	78	13	65
Estland <i>Estonia</i> .....	78	55	23	4	8	-4	74	47	27
Frankrike <i>France</i> .....	624	469	155	242	250	-8	382	219	163
Hellas <i>Greece</i> .....	74	122	-48	34	104	-70	40	18	22
Irland <i>Ireland</i> .....	75	68	7	28	47	-19	47	21	26
Italia <i>Italy</i> .....	254	190	64	94	114	-20	160	76	84
Jugoslavia <i>Yugoslavia</i> .....	182	33	149	6	7	-1	176	26	150
Kroatia <i>Croatia</i> .....	87	22	65	9	7	2	78	15	63
Latvia .....	114	47	67	11	11	-	103	36	67
Litauen <i>Lithuania</i> .....	66	39	27	8	8	-	58	31	27
Luxembourg .....	22	16	6	14	14	-	8	2	6
Makedonia <i>Macedonia</i> .....	53	8	45	12	5	7	41	3	38
Nederland <i>Netherlands</i> .....	502	358	144	138	169	-31	364	189	175
Polen <i>Poland</i> .....	269	126	143	30	48	-18	239	78	161
Portugal .....	129	64	65	50	38	12	79	26	53
Romania .....	129	30	99	9	5	4	120	25	95
Russland <i>Russia</i> .....	582	130	452	29	36	-7	553	94	459
Spania <i>Spain</i> .....	488	708	-220	354	603	-249	134	105	29
Storbritannia <i>United Kingdom</i>	1 678	2 023	-345	753	1 341	-588	925	682	243
Sveits <i>Switzerland</i> .....	258	169	89	162	128	34	96	41	55
Tsjekkia <i>Czech Republic</i> ....	57	38	19	15	17	-2	42	21	21
Tyrkia <i>Turkey</i> .....	500	108	392	65	69	-4	435	39	396
Tyskland <i>Germany</i> .....	1 378	833	545	524	516	8	854	317	537
Ungarn <i>Hungary</i> .....	97	55	42	12	28	-16	85	27	58
Østerrike <i>Austria</i> .....	98	87	11	37	59	-22	61	28	33
Europa ellers <i>Rest of Europe</i>	144	71	73	30	34	-4	114	37	77
<b>Afrika i alt <i>Africa, total</i> ....</b>	<b>2 098</b>	<b>814</b>	<b>1 284</b>	<b>620</b>	<b>503</b>	<b>117</b>	<b>1 478</b>	<b>311</b>	<b>1 167</b>
Angola .....	29	19	10	20	16	4	9	3	6
Botswana .....	23	12	11	16	9	7	7	3	4
Egypt .....	48	19	29	22	6	16	26	13	13
Elfenbeinskysten <i>Ivory Coast</i>	14	15	-1	4	15	-11	10	-	10
Etiopia <i>Ethiopia</i> .....	264	73	191	52	43	9	212	30	182
Gambia .....	43	3	40	2	2	-	41	1	40
Ghana .....	114	78	36	7	6	1	107	72	35
Kenya .....	146	46	100	78	38	40	68	8	60
Madagaskar <i>Madagascar</i> ..	34	32	2	32	26	6	2	6	-4
Mali .....	41	18	23	34	17	17	7	1	6
Marokko <i>Morocco</i> .....	220	62	158	54	46	8	166	16	150
Mosambik <i>Mozambique</i> ....	8	25	-17	5	22	-17	3	3	-
Namibia .....	28	25	3	16	19	-3	12	6	6
Nigeria .....	39	31	8	16	19	-3	23	12	11
Somalia .....	410	27	383	13	18	-5	397	9	388
Sudan .....	40	20	20	1	5	-4	39	15	24
Sør-Afrika <i>South Africa</i> .....	64	27	37	20	21	-1	44	6	38
Tanzania .....	132	104	28	71	62	9	61	42	19
Uganda .....	63	20	43	14	10	4	49	10	39
Zambia .....	54	55	-1	32	41	-9	22	14	8
Zimbabwe .....	42	16	26	28	8	20	14	8	6
Afrika ellers <i>Rest of Africa</i> .	242	87	155	83	54	29	159	33	126

**8.17. Flyttinger fra og til utlandet, etter norsk/utenlandsk statsborgerskap og fraflyttings-/tilflyttingsland. 1997**  
(forts.) *Immigration and emigration, by Norwegian/foreign citizenship and country of immigration/emigration. 1997*

Fraflyttings-/ tilflyttingsland	I alt			Norske statsborgere			Utenlandske statsborgere		
	Innflyttinger	Utflyttinger	Nettoinn- flytting	Innflyttinger	Utflyttinger	Nettoinn- flytting	Innflyttinger	Utflyttinger	Nettoinn- flytting
<b>Asia i alt <i>Asia, total</i> .....</b>	<b>5 253</b>	<b>2 156</b>	<b>3 097</b>	<b>1 216</b>	<b>1 406</b>	<b>-190</b>	<b>4 037</b>	<b>750</b>	<b>3 287</b>
Bangladesh .....	45	65	-20	13	21	-8	32	44	-12
Filippinene <i>Philippines</i> .....	360	139	221	46	58	-12	314	81	233
De forente arabiske emirater									
<i>United Arab Emirates</i> .....	85	72	13	65	58	7	20	14	6
Hongkong <i>Hong Kong</i> .....	33	61	-28	18	46	-28	15	15	-
India .....	202	65	137	28	23	5	174	42	132
Indonesia .....	54	60	-6	37	44	-7	17	16	1
Irak <i>Iraq</i> .....	665	14	651	1	-	1	664	14	650
Iran .....	315	34	281	2	16	-14	313	18	295
Israel .....	74	73	1	29	53	-24	45	20	25
Japan .....	220	195	25	111	108	3	109	87	22
Kina <i>China</i> .....	353	169	184	68	89	-21	285	80	205
Kypros <i>Cyprus</i> .....	27	18	9	22	17	5	5	1	4
Libanon <i>Lebanon</i> .....	77	34	43	31	27	4	46	7	39
Malaysia .....	58	74	-16	33	53	-20	25	21	4
Nepal .....	46	30	16	18	8	10	28	22	6
Pakistan .....	767	303	464	249	225	24	518	78	440
Qatar .....	34	17	17	23	13	10	11	4	7
Saudi-Arabia <i>Saudi Arabia</i> .	295	79	216	58	74	-16	237	5	232
Singapore .....	171	178	-7	143	157	-14	28	21	7
Sri Lanka .....	366	81	285	9	21	-12	357	60	297
Syria <i>Syrian Arab Republic</i> .	49	11	38	4	11	-7	45	-	45
Sør-Korea <i>South Korea</i> .....	187	85	102	44	65	-21	143	20	123
Taiwan .....	20	17	3	11	11	-	9	6	3
Thailand .....	331	88	243	65	62	3	266	26	240
Vietnam .....	214	61	153	15	40	-25	199	21	178
Asia ellers <i>Rest of Asia</i> .....	205	133	72	73	106	-33	132	27	105
<b>Nord- og Mellom-Amerika i alt <i>North and Central America, total</i> .....</b>	<b>2 858</b>	<b>2 885</b>	<b>-27</b>	<b>1 562</b>	<b>1 901</b>	<b>-339</b>	<b>1 296</b>	<b>984</b>	<b>312</b>
Canada .....	326	306	20	181	193	-12	145	113	32
Costa Rica .....	14	33	-19	4	22	-18	10	11	-1
Mexico .....	46	32	14	12	16	-4	34	16	18
Nicaragua .....	38	9	29	27	7	20	11	2	9
USA <i>United States</i> .....	2 289	2 421	-132	1 295	1 606	-311	994	815	179
Nord- og Mellom-Amerika . ellers <i>Rest of North and Central America</i> .....	145	84	61	43	57	-14	102	27	75
<b>Sør-Amerika i alt <i>South America, total</i> .....</b>	<b>753</b>	<b>373</b>	<b>380</b>	<b>215</b>	<b>185</b>	<b>30</b>	<b>538</b>	<b>188</b>	<b>350</b>
Bolivia .....	41	9	32	27	7	20	14	2	12
Brasil <i>Brazil</i> .....	162	92	70	42	44	-2	120	48	72
Chile .....	176	121	55	35	32	3	141	89	52
Colombia .....	159	12	147	9	4	5	150	8	142
Ecuador .....	38	21	17	17	14	3	21	7	14
Paraguay .....	7	6	1	7	6	1	-	-	-
Peru .....	66	17	49	29	12	17	37	5	32
Venezuela .....	53	67	-14	25	50	-25	28	17	11
Sør-Amerika ellers <i>Rest of South America</i> .....	51	28	23	24	16	8	27	12	15
<b>Oseania i alt <i>Oceania, total</i> .....</b>	<b>357</b>	<b>423</b>	<b>-66</b>	<b>167</b>	<b>219</b>	<b>-52</b>	<b>190</b>	<b>204</b>	<b>-14</b>
Australia .....	288	364	-76	140	192	-52	148	172	-24
New Zealand .....	65	53	12	25	24	1	40	29	11
Oseania ellers <i>Rest of Oceania</i> .....	4	6	-2	2	3	-1	2	3	-1
Uoppgett <i>Unknown</i> .....	48	1 189	-1 141	12	127	-115	36	1 062	-1 026

**8.18. Flyttinger til og fra utlandet, etter personenes statsborgerskap. 1997**  
*Immigration and emigration, by citizenship of the migrants. 1997*

Statsborgerskap <i>Citizenship</i>	I alt <i>Total</i>			Statsborgerskapet er likt fra/ tilflyttingslandet <sup>1</sup> <i>Citizenship is the same as country of immigration/emigration<sup>1</sup></i>			Statsborgerskapet er ulikt fra/ tilflyttingslandet <i>Citizenship is not the same as country of immigration/emigration</i>		
	Inn- flyttinger <i>Immig- ration</i>	Ut- flyttinger <i>Emi- gration</i>	Nettoinn- flytting <i>Net immi- gration</i>	Inn- flyttinger <i>Immig- ration</i>	Ut- flyttinger <i>Emi- gration</i>	Nettoinn- flytting <i>Net immi- gration</i>	Inn- flyttinger <i>Immig- ration</i>	Ut- flyttinger <i>Emi- gration</i>	Nettoinn- flytting <i>Net immi- gration</i>
<b>I alt <i>Total</i> .....</b>	<b>31 957</b>	<b>21 257</b>	<b>10 700</b>	<b>19 378</b>	<b>7 622</b>	<b>11 756</b>	<b>12 579</b>	<b>13 635</b>	<b>-1 056</b>
Norge <i>Norway</i> .....	9 931	11 223	-1 292	-	-	-	9 931	11 223	-1 292
Utlandet i alt <i>Abroad, total</i>	22 026	10 034	11 992	19 378	7 622	11 756	2 648	2 412	236
<b>Europa i alt <i>Europe, total</i></b>	<b>14 346</b>	<b>7 141</b>	<b>7 205</b>	<b>12 969</b>	<b>5 700</b>	<b>7 269</b>	<b>1 377</b>	<b>1 441</b>	<b>-64</b>
Danmark <i>Denmark</i> .....	1 807	1 436	371	1 478	1 201	277	329	235	94
Finland .....	1 035	384	651	898	305	593	137	79	58
Island <i>Iceland</i> .....	811	384	427	705	326	379	106	58	48
Sverige <i>Sweden</i> .....	4 949	1 671	3 278	4 773	1 530	3 243	176	141	35
Belgia <i>Belgium</i> .....	69	50	19	57	24	33	12	26	-14
Bosnia-Hercegovina									
<i>Bosnia Herzegovina</i> .....	586	611	-25	508	537	-29	78	74	4
Bulgaria .....	80	16	64	76	10	66	4	6	-2
Estland <i>Estonia</i> .....	74	55	19	71	41	30	3	14	-11
Frankrike <i>France</i> .....	367	251	116	330	187	143	37	64	-27
Hellas <i>Greece</i> .....	37	21	16	34	17	17	3	4	-1
Irland <i>Ireland</i> .....	56	52	4	29	15	14	27	37	-10
Italia <i>Italy</i> .....	149	89	60	130	70	60	19	19	-
Jugoslavia <i>Yugoslavia</i> .....	200	73	127	167	25	142	33	48	-15
Kroatia <i>Croatia</i> .....	41	14	27	32	11	21	9	3	6
Latvia .....	92	44	48	89	32	57	3	12	-9
Litauen <i>Lithuania</i> .....	56	35	21	56	30	26	-	5	-5
Makedonia <i>Macedonia</i> .....	33	1	32	31	1	30	2	-	2
Nederland <i>Netherlands</i> .....	386	198	188	325	147	178	61	51	10
Polen <i>Poland</i> .....	243	94	149	229	75	154	14	19	-5
Portugal .....	86	31	55	72	22	50	14	9	5
Romania .....	123	26	97	119	25	94	4	1	3
Russland <i>Russia</i> .....	555	126	429	535	90	445	20	36	-16
Sovjetunionen <i>USSR</i> .....	-	9	-9	-	-	-	-	9	-9
Spania <i>Spain</i> .....	121	70	51	104	57	47	17	13	4
Storbritannia									
<i>United Kingdom</i> .....	958	816	142	788	502	286	170	314	-144
Sveits <i>Switzerland</i> .....	65	37	28	58	27	31	7	10	-3
Tsjekkia <i>Czech Republic</i> .....	31	22	9	29	16	13	2	6	-4
Tyrkia <i>Turkey</i> .....	350	54	296	336	37	299	14	17	-3
Tyskland <i>Germany</i> .....	750	352	398	702	275	427	48	77	-29
Ukraina <i>Ukraine</i> .....	48	17	31	37	7	30	11	10	1
Ungarn <i>Hungary</i> .....	73	29	44	73	21	52	-	8	-8
Østerrike <i>Austria</i> .....	55	33	22	44	19	25	11	14	-3
Europa ellers <i>Rest of Europe</i>	60	40	20	54	18	36	6	22	-16
<b>Afrika i alt <i>Africa, total</i> .....</b>	<b>1 527</b>	<b>454</b>	<b>1 073</b>	<b>1 317</b>	<b>261</b>	<b>1 056</b>	<b>210</b>	<b>193</b>	<b>17</b>
Algerie <i>Algeria</i> .....	49	11	38	44	9	35	5	2	3
Egypt .....	24	10	14	18	9	9	6	1	5
Elfenbeinskysten <i>Ivory Coast</i>	10	-	10	9	-	9	1	-	1
Eritrea .....	29	2	27	26	2	24	3	-	3
Etiopia <i>Ethiopia</i> .....	167	47	120	156	21	135	11	26	-15
Gambia .....	41	12	29	40	1	39	1	11	-10
Ghana .....	109	125	-16	107	70	37	2	55	-53
Kenya .....	35	9	26	33	5	28	2	4	-2
Zaire .....	10	3	7	9	3	6	1	-	1
Madagaskar <i>Madagascar</i> ..	2	6	-4	2	6	-4	-	-	-
Marokko <i>Morocco</i> .....	172	23	149	165	16	149	7	7	-
Nigeria .....	27	7	20	23	3	20	4	4	-
Sierra Leone .....	11	5	6	9	2	7	2	3	-1
Somalia .....	518	49	469	397	9	388	121	40	81
Sudan .....	33	18	15	31	15	16	2	3	-1
Sør-Afrika <i>South Africa</i> .....	41	11	30	33	6	27	8	5	3
Tanzania .....	54	48	6	54	38	16	-	10	-10
Tunisia .....	30	4	26	22	2	20	8	2	6
Uganda .....	47	10	37	42	8	34	5	2	3
Zambia .....	19	14	5	19	12	7	-	2	-2
Zimbabwe .....	12	6	6	11	6	5	1	-	1
Afrika eller <i>Rest of Africa</i> ..	87	34	53	67	18	49	20	16	4

<sup>1</sup> Sovjetisk statsborgerskap betraktes her som «likt» alle landene i det tidligere Sovjetunionen. Tilsvarende gjelder jugoslaviske statsborgerskap. Land uten egne statsborgerskap (Færøene, Grønland mfl.) blir godtatt som «likt» det statsborgerskapet som er mest utbredt i disse landene.

<sup>1</sup> Soviet citizenship is here regarded as «the same as» all the countries in the former USSR. Yugoslavian citizenship is treated similarly. Countries without own citizenship (Faeroe Islands, Greenland and others) are accepted as «the same as» the dominating citizenship in these countries.

**8.18. Flyttinger til og fra utlandet, etter personenes statsborgerskap. 1997**(forts.) *Immigration and emigration, by citizenship of the migrants. 1997*

Statsborgerskap	I alt			Statsborgerskapet er likt fra-/tilflyttingslandet <sup>1</sup>			Statsborgerskapet er ulikt fra-/tilflyttingslandet <sup>1</sup>		
	Inn-flyttinger	Ut-flyttinger	Nettoinn-flytting	Inn-flyttinger	Ut-flyttinger	Nettoinn-flytting	Inn-flyttinger	Ut-flyttinger	Nettoinn-flytting
<b>Asia i alt <i>Asia, total</i> .....</b>	<b>4 109</b>	<b>971</b>	<b>3 138</b>	<b>3 329</b>	<b>595</b>	<b>2 734</b>	<b>780</b>	<b>376</b>	<b>404</b>
Afghanistan .....	34	9	25	26	-	26	8	9	-1
Bangladesh .....	31	63	-32	31	44	-13	-	19	-19
Filippinene <i>Philippines</i> .....	325	108	217	311	75	236	14	33	-19
India .....	174	76	98	167	40	127	7	36	-29
Indonesia .....	18	11	7	15	5	10	3	6	-3
Irak <i>Iraq</i> .....	749	23	726	449	10	439	300	13	287
Iran .....	620	55	565	303	18	285	317	37	280
Israel .....	21	18	3	19	15	4	2	3	-1
Japan .....	98	84	14	94	73	21	4	11	-7
Jordan .....	4	3	1	4	1	3	-	2	-2
Kina <i>China</i> .....	304	127	177	276	76	200	28	51	-23
Kypros <i>Cyprus</i> .....	4	1	3	2	1	1	2	-	2
Libanon <i>Lebanon</i> .....	35	8	27	31	6	25	4	2	2
Malaysia .....	21	19	2	16	11	5	5	8	-3
Nepal .....	28	23	5	27	22	5	1	1	-
Pakistan .....	540	113	427	512	76	436	28	37	-9
Saudi-Arabia <i>Saudi Arabia</i> .....	3	6	-3	3	-	3	-	6	-6
Singapore .....	16	3	13	15	2	13	1	1	-
Sri Lanka .....	377	120	257	356	59	297	21	61	-40
Syria <i>Syrian Arab Republic</i> .....	26	-	26	21	-	21	5	-	5
Sør-Korea <i>South Korea</i> ...	149	27	122	139	19	120	10	8	2
Thailand .....	268	30	238	260	20	240	8	10	-2
Vietnam .....	196	26	170	193	11	182	3	15	-12
Asia ellers <i>Rest of Asia</i> .....	68	18	50	59	11	48	9	7	2
<b>Nord- og Mellom-Amerika i alt <i>North and Central America, total</i> .....</b>	<b>1 316</b>	<b>1 075</b>	<b>241</b>	<b>1 134</b>	<b>775</b>	<b>359</b>	<b>182</b>	<b>300</b>	<b>-118</b>
Canada .....	148	142	6	116	78	38	32	64	-32
Costa Rica .....	11	8	3	10	7	3	1	1	-
Den dominikanske republikken <i>The Dominican Republic</i> .....	31	2	29	30	2	28	1	-	1
Jamaica .....	8	8	-	6	6	-	2	2	-
Mexico .....	38	17	21	31	12	19	7	5	2
Trinidad .....	12	1	11	6	-	6	6	1	5
USA <i>United States</i> .....	1 004	876	128	876	655	221	128	221	-93
Nord- og Mellom-Amerika ellers <i>Rest of North and Central America</i> .....	64	21	43	59	15	44	5	6	-1
<b>Sør-Amerika i alt <i>South America, total</i> .....</b>	<b>531</b>	<b>204</b>	<b>327</b>	<b>494</b>	<b>161</b>	<b>333</b>	<b>37</b>	<b>43</b>	<b>-6</b>
Argentina .....	8	10	-2	7	8	-1	1	2	-1
Bolivia .....	17	3	14	14	2	12	3	1	2
Brasil <i>Brazil</i> .....	129	56	73	115	42	73	14	14	-
Chile .....	144	91	53	133	82	51	11	9	2
Colombia .....	148	14	134	145	5	140	3	9	-6
Ecuador .....	22	7	15	21	7	14	1	-	1
Peru .....	31	8	23	31	5	26	-	3	-3
Uruguay .....	7	1	6	7	-	7	-	1	-1
Venezuela .....	25	14	11	21	10	11	4	4	-
Sør-Amerika ellers <i>Rest of South America</i> .....	-	-	-	-	-	-	-	-	-
<b>Oseania i alt <i>Oceania, total</i> .....</b>	<b>158</b>	<b>171</b>	<b>-13</b>	<b>132</b>	<b>130</b>	<b>2</b>	<b>26</b>	<b>41</b>	<b>-15</b>
Australia .....	113	135	-22	99	106	-7	14	29	-15
New Zealand .....	43	35	8	31	23	8	12	12	-
Oseania ellers <i>Rest of Oceania</i> .....	2	1	1	2	1	1	-	-	-
Statsløs <i>Stateless</i> .....	32	17	15	-	-	-	32	17	15
Uoppgitt <i>Unknown</i> .....	7	1	6	3	-	3	4	1	3

<sup>1</sup> Se note 1, foregående side.<sup>1</sup> See note 1, preceding page.



## 8.19. Innflyttinger fra utlandet, etter personenes statsborgerskap og fylke. 1997

Immigration, by citizenship of the migrants and county. 1997

Statsborgerskap Citizenship	Hele landet The whole country	Til fylke To county								
		Østfold	Akers- hus	Oslo	Hed- mark	Opp- land	Buske- rud	Vest- fold	Tele- mark	Aust- Agder
<b>Alle All</b> .....	<b>31 957</b>	<b>1 310</b>	<b>4 023</b>	<b>7 722</b>	<b>815</b>	<b>725</b>	<b>1 448</b>	<b>1 151</b>	<b>953</b>	<b>489</b>
<b>Europa i alt Europe, total</b> .....	<b>24 277</b>	<b>1 063</b>	<b>3 270</b>	<b>5 701</b>	<b>601</b>	<b>518</b>	<b>1 196</b>	<b>923</b>	<b>687</b>	<b>370</b>
Norge Norway .....	9 931	484	1 471	2 219	294	186	476	517	326	181
Danmark Denmark .....	1 807	61	259	434	24	58	148	58	65	31
Finland .....	1 035	19	107	204	16	13	51	20	8	10
Island Iceland .....	811	53	80	155	7	32	49	53	24	13
Sverige Sweden .....	4 949	237	761	1 587	140	86	221	124	125	47
Belgia Belgium .....	69	1	22	14	3	1	3	1	1	-
Bulgaria .....	80	2	7	21	6	1	2	3	3	-
Estland Estonia .....	74	4	7	9	-	6	3	1	-	-
Frankrike France .....	367	7	39	130	1	1	10	1	7	1
Hellas Greece .....	37	4	2	11	-	-	1	1	-	-
Irland Ireland .....	56	-	14	22	-	-	-	-	2	1
Kroatia Croatia .....	41	-	3	11	-	1	1	2	1	-
Italia Italy .....	149	4	15	38	2	1	6	1	3	-
Latvia .....	92	1	13	13	-	5	2	-	1	8
Jugoslavia Yugoslavia .....	200	23	14	51	4	11	11	4	2	10
Nederland Netherlands .....	386	19	58	51	18	9	13	12	5	3
Polen Poland .....	243	13	21	49	19	7	17	6	8	5
Portugal .....	86	8	9	18	-	4	1	4	1	-
Romania .....	123	6	10	19	3	2	10	6	2	3
Litauen Lithuania .....	56	-	5	9	4	4	-	3	1	-
Spania Spain .....	121	4	24	43	-	2	4	3	2	-
Storbritannia United Kingdom .....	958	19	110	192	3	12	30	27	27	10
Russland Russia .....	555	14	24	39	11	9	8	16	23	12
Sveits Switzerland .....	65	6	6	14	4	4	7	1	-	-
Tyrkia Turkey .....	350	12	24	94	5	3	57	9	5	1
Tyskland Germany .....	750	31	102	134	14	19	26	19	16	8
Ukraina Ukraine .....	48	5	5	3	1	1	1	2	2	3
Ungarn Hungary .....	73	5	5	15	5	1	5	1	1	-
Østerrike Austria .....	55	1	7	22	-	-	4	-	-	-
Bosnia-Hercegovina Bosnia Herzegovina .....	586	14	24	37	15	36	20	25	24	21
Tsjekkia Czech Republic .....	31	-	9	9	2	-	1	1	1	-
Europa ellers Rest of Europe .....	93	6	13	34	-	3	8	2	1	2
<b>Afrika i alt Africa, total</b> .....	<b>1 527</b>	<b>36</b>	<b>126</b>	<b>529</b>	<b>73</b>	<b>57</b>	<b>31</b>	<b>40</b>	<b>93</b>	<b>13</b>
Algerie Algeria .....	49	1	3	24	-	3	1	-	-	1
Etiopia Ethiopia .....	167	6	17	33	1	2	2	8	11	3
Gambia .....	41	-	4	28	1	-	-	-	-	-
Ghana .....	109	2	7	44	1	-	3	2	5	-
Marokko Morocco .....	172	4	10	115	3	-	6	6	4	1
Somalia .....	518	10	25	174	51	35	6	13	55	3
Sudan .....	33	-	1	4	5	1	1	1	5	-
Sør-Afrika South Africa .....	41	2	7	5	-	1	-	-	-	-
Tanzania .....	54	-	10	11	-	-	-	1	7	-
Uganda .....	47	-	7	6	6	3	-	-	3	-
Afrika ellers Rest of Africa .....	296	11	35	85	5	12	12	9	3	5
<b>Asia i alt Asia, total</b> .....	<b>4 109</b>	<b>161</b>	<b>384</b>	<b>1 136</b>	<b>92</b>	<b>118</b>	<b>143</b>	<b>134</b>	<b>127</b>	<b>73</b>
Bangladesh .....	31	-	3	9	-	-	-	1	-	-
Sri Lanka .....	377	-	13	127	1	-	10	2	2	4
Filippinene Philippines .....	325	17	40	84	4	9	8	7	10	4
India .....	174	2	16	62	3	1	21	7	2	2
Irak Iraq .....	749	32	31	73	23	38	26	57	57	6
Iran .....	620	44	78	57	20	28	22	11	14	34
Japan .....	98	3	15	42	1	9	-	2	1	-
Kina China .....	304	7	48	73	16	11	5	4	7	4
Sør-Korea South Korea .....	149	12	11	27	5	6	9	2	4	4
Nepal .....	28	1	6	3	-	-	-	-	-	-
Pakistan .....	540	13	48	421	-	-	16	2	2	1
Thailand .....	268	11	24	52	3	6	13	11	14	7
Vietnam .....	196	14	24	39	12	3	5	19	6	3
Asia ellers Rest of Asia .....	250	5	27	67	4	7	8	9	8	4
<b>Nord- og Mellom-Amerika i alt North and Central America, total</b> .....	<b>1 316</b>	<b>29</b>	<b>169</b>	<b>236</b>	<b>24</b>	<b>24</b>	<b>46</b>	<b>31</b>	<b>24</b>	<b>14</b>
Canada .....	148	4	21	20	-	3	8	3	2	1
Mexico .....	38	2	7	11	-	-	-	-	2	1
USA United States .....	1 004	22	126	172	16	14	33	26	18	11
Nord- og Mellom-Amerika ellers Rest of North and Central America .....	126	1	15	33	8	7	5	2	2	1
<b>Sør-Amerika i alt South America, total</b> .....	<b>531</b>	<b>16</b>	<b>48</b>	<b>87</b>	<b>14</b>	<b>5</b>	<b>18</b>	<b>17</b>	<b>17</b>	<b>17</b>
Brasil Brazil .....	129	3	14	20	3	1	4	11	5	8
Chile .....	144	4	16	33	-	-	8	2	7	3
Colombia .....	148	8	12	15	7	4	5	2	-	5
Sør-Amerika ellers Rest of South America .....	110	1	6	19	4	-	1	2	5	1
<b>Oseania i alt Oceania, total</b> .....	<b>158</b>	<b>3</b>	<b>23</b>	<b>24</b>	<b>10</b>	<b>3</b>	<b>14</b>	<b>4</b>	<b>2</b>	<b>2</b>
Australia .....	113	1	18	18	5	2	12	3	2	2
New Zealand .....	43	2	4	6	5	1	2	1	-	-
Oseania ellers Rest of Oceania .....	2	-	1	-	-	-	-	-	-	-
Statsløs Stateless .....	32	1	3	6	1	-	-	2	1	-
Uoppgitt Unknown .....	7	1	-	3	-	-	-	-	2	-

## 8.19. Innflyttinger fra utlandet, etter personenes statsborgerskap og fylke. 1997

(forts.) Immigration, by citizenship of the migrants and county. 1997

Statsborgerskap Citizenship	Til fylke To county									
	Vest- Agder	Roga- land	Horda- land	Sogn og Fjordane	Møre og Romsdal	Sør- Trønde- lag	Nord- Trønde- lag	Nord- land	Troms	Finn- mark
<b>Alle All</b> .....	<b>845</b>	<b>3 173</b>	<b>2 508</b>	<b>561</b>	<b>1 028</b>	<b>1 714</b>	<b>466</b>	<b>1 270</b>	<b>1 037</b>	<b>719</b>
<b>Europa i alt Europe, total</b> .....	<b>615</b>	<b>2 243</b>	<b>1 888</b>	<b>425</b>	<b>808</b>	<b>1 262</b>	<b>331</b>	<b>934</b>	<b>839</b>	<b>603</b>
Norge Norway .....	316	957	844	86	296	488	167	321	249	53
Danmark Denmark .....	47	173	109	30	80	62	18	35	82	33
Finland .....	13	41	54	19	32	41	1	84	102	200
Island Iceland .....	23	110	101	24	42	23	-	4	6	12
Sverige Sweden .....	67	166	209	107	153	246	58	254	210	151
Belgia Belgium .....	1	12	2	-	1	3	4	-	-	-
Bulgaria .....	3	3	5	3	8	3	-	4	6	-
Estland Estonia .....	1	13	3	5	3	5	8	1	3	2
Frankrike France .....	1	86	40	2	7	22	2	-	9	1
Hellas Greece .....	1	6	3	-	2	6	-	-	-	-
Irland Ireland .....	1	6	1	-	2	2	-	3	1	1
Kroatia Croatia .....	-	3	4	4	2	4	-	1	4	-
Italia Italy .....	1	32	16	3	2	22	-	1	2	-
Latvia .....	1	11	17	4	7	2	1	3	3	-
Jugoslavia Yugoslavia .....	7	18	4	7	13	13	3	4	-	1
Nederland Netherlands .....	9	75	26	15	22	21	12	10	6	2
Polen Poland .....	11	17	20	3	11	12	2	13	7	2
Portugal .....	7	4	7	-	1	2	1	-	12	7
Romania .....	-	15	13	4	4	5	3	11	6	1
Litauen Lithuania .....	2	1	11	3	5	4	1	3	-	-
Spania Spain .....	2	5	22	2	2	4	-	2	-	-
Storbritannia United Kingdom .....	15	291	117	24	14	42	4	11	9	1
Russland Russia .....	10	34	37	19	17	24	9	83	52	114
Sveits Switzerland .....	-	1	7	5	2	3	-	1	2	2
Tyrkia Turkey .....	10	30	27	4	4	39	4	14	7	1
Tyskland Germany .....	25	69	106	13	16	73	6	28	38	7
Ukraina Ukraine .....	1	2	9	2	3	5	-	2	-	1
Ungarn Hungary .....	2	3	10	2	1	9	-	5	3	-
Østerrike Austria .....	2	5	5	1	-	8	-	-	-	-
Bosnia-Hercegovina .....	-	-	-	-	-	-	-	-	-	-
Bosnia Hercegovina .....	36	50	53	28	52	64	23	35	19	10
Tsjekia Czech Republic .....	-	4	2	1	1	2	-	1	-	1
Europa ellers Rest of Europe .....	-	-	4	5	3	3	4	-	1	-
<b>Afrika i alt Africa, total</b> .....	<b>29</b>	<b>103</b>	<b>100</b>	<b>22</b>	<b>28</b>	<b>106</b>	<b>25</b>	<b>51</b>	<b>51</b>	<b>14</b>
Algerie Algeria .....	4	5	3	-	-	-	2	-	-	2
Etiopia Ethiopia .....	5	14	15	1	4	25	1	7	11	1
Gambia .....	-	1	3	1	-	-	1	1	1	-
Ghana .....	-	9	14	1	4	14	-	-	3	-
Marokko Morocco .....	1	2	6	1	3	4	1	1	4	-
Somalia .....	8	27	19	3	5	15	17	22	25	5
Sudan .....	1	7	1	-	-	1	-	4	-	1
Sør-Afrika South Africa .....	1	6	11	5	2	-	-	1	-	-
Tanzania .....	-	3	5	2	1	14	-	-	-	-
Uganda .....	2	2	5	1	2	5	-	4	-	1
Afrika ellers Rest of Africa .....	7	27	18	7	7	28	3	11	7	4
<b>Asia i alt Asia, total</b> .....	<b>127</b>	<b>339</b>	<b>322</b>	<b>74</b>	<b>133</b>	<b>252</b>	<b>87</b>	<b>237</b>	<b>100</b>	<b>70</b>
Bangladesh .....	3	-	7	1	-	7	-	-	-	-
Sri Lanka .....	-	9	24	37	30	40	4	22	10	42
Filippinene Philippines .....	10	27	22	4	24	20	4	16	9	6
India .....	10	10	14	3	4	9	1	2	4	1
Irak Iraq .....	38	53	87	2	27	52	27	96	16	8
Iran .....	31	90	18	2	17	30	29	74	21	-
Japan .....	1	2	4	1	1	8	4	-	3	1
Kina China .....	10	22	30	4	8	32	1	2	18	2
Sør-Korea South Korea .....	7	17	18	5	9	5	2	3	2	1
Nepal .....	-	-	-	1	-	17	-	-	-	-
Pakistan .....	-	19	16	-	-	1	1	-	-	-
Thailand .....	4	32	31	2	10	5	8	16	11	8
Vietnam .....	3	14	26	4	1	16	5	1	1	-
Asia ellers Rest of Asia .....	10	44	25	8	2	10	1	5	5	1
<b>Nord- og Mellom-Amerika i alt North and Central America, total</b> .....	<b>41</b>	<b>396</b>	<b>104</b>	<b>21</b>	<b>29</b>	<b>54</b>	<b>13</b>	<b>27</b>	<b>23</b>	<b>11</b>
Canada .....	9	36	12	6	4	12	1	3	3	-
Mexico .....	-	2	8	1	-	2	-	-	1	1
USA United States .....	29	345	77	9	20	37	7	19	16	7
Nord- og Mellom-Amerika ellers Rest of North and Central America .....	3	13	7	5	5	3	5	5	3	3
<b>Sør-Amerika i alt South America, total</b> .....	<b>26</b>	<b>66</b>	<b>69</b>	<b>14</b>	<b>23</b>	<b>25</b>	<b>8</b>	<b>19</b>	<b>22</b>	<b>20</b>
Brasil Brazil .....	7	14	10	2	7	10	-	2	8	-
Chile .....	17	9	24	3	2	8	2	2	2	2
Colombia .....	2	26	18	3	11	4	5	9	8	4
Sør-Amerika ellers Rest of South America .....	-	17	17	6	3	3	1	6	4	14
<b>Oseania i alt Oceania, total</b> .....	<b>6</b>	<b>23</b>	<b>20</b>	<b>3</b>	<b>6</b>	<b>10</b>	<b>2</b>	<b>-</b>	<b>2</b>	<b>1</b>
Australia .....	2	17	17	1	2	7	1	-	2	1
New Zealand .....	4	5	3	2	4	3	1	-	-	-
Oseania ellers Rest of Oceania .....	-	1	-	-	-	-	-	-	-	-
Statsløs Stateless .....	1	3	5	2	1	5	-	1	-	-
Uoppgitt Unknown .....	-	-	-	-	-	-	-	1	-	-

**8.20. Utflyttinger til utlandet, etter personenes statsborgerskap og fylke. 1997***Emigration, by citizenship of the migrants and county. 1997*

Statsborgerskap <i>Citizenship</i>	Hele landet <i>The whole country</i>	Fra fylke <i>From county</i>								
		Østfold	Akershus	Oslo	Hedmark	Oppland	Buskerud	Vestfold	Telemark	Aust-Agder
<b>Alle All</b> .....	<b>21 257</b>	<b>769</b>	<b>2 714</b>	<b>4 616</b>	<b>482</b>	<b>486</b>	<b>896</b>	<b>717</b>	<b>502</b>	<b>375</b>
<b>Europa i alt Europe, total</b> .....	<b>18 364</b>	<b>691</b>	<b>2 348</b>	<b>4 098</b>	<b>434</b>	<b>431</b>	<b>794</b>	<b>666</b>	<b>444</b>	<b>339</b>
Norge <i>Norway</i> .....	11 223	468	1 510	2 634	285	239	464	482	236	227
Danmark <i>Denmark</i> .....	1 436	36	187	348	21	66	115	32	71	24
Finland .....	384	11	40	80	2	8	9	9	6	8
Island <i>Iceland</i> .....	384	19	72	94	-	2	48	6	12	11
Sverige <i>Sweden</i> .....	1 671	57	221	576	48	28	50	47	39	8
Belgia <i>Belgium</i> .....	50	8	3	5	-	1	-	-	1	-
Bulgaria .....	16	-	-	3	3	1	3	-	1	1
Estland <i>Estonia</i> .....	55	-	4	2	-	1	5	-	1	-
Frankrike <i>France</i> .....	251	3	20	56	1	3	2	3	4	1
Hellas <i>Greece</i> .....	21	1	2	5	-	2	1	1	1	-
Irland <i>Ireland</i> .....	52	-	-	8	1	-	1	-	-	3
Kroatia <i>Croatia</i> .....	14	-	-	3	-	-	-	-	-	-
Italia <i>Italy</i> .....	89	2	2	9	-	1	-	-	2	-
Latvia .....	44	2	4	2	1	4	-	1	-	1
Jugoslavia <i>Yugoslavia</i> .....	73	6	3	11	3	2	1	2	4	4
Nederland <i>Netherlands</i> .....	198	7	32	23	4	2	16	19	1	-
Polen <i>Poland</i> .....	94	6	19	9	11	3	3	3	3	1
Portugal .....	31	4	2	-	1	-	-	2	2	2
Romania .....	26	-	3	1	1	2	7	-	-	1
Litauen <i>Lithuania</i> .....	35	-	3	1	2	1	1	3	2	2
Spania <i>Spain</i> .....	70	11	11	8	-	-	-	-	3	-
Storbritannia <i>United Kingdom</i> .....	816	13	112	72	6	4	13	21	7	12
Russland <i>Russia</i> .....	126	6	2	12	7	2	1	-	1	3
Sveits <i>Switzerland</i> .....	37	2	3	6	-	1	4	-	1	1
Tyrkia <i>Turkey</i> .....	54	1	7	17	-	-	4	1	-	-
Tyskland <i>Germany</i> .....	352	10	48	58	2	5	9	13	11	4
Ukraina <i>Ukraine</i> .....	17	-	1	7	1	-	-	-	1	-
Ungarn <i>Hungary</i> .....	29	1	2	1	-	2	1	-	-	2
Østerrike <i>Austria</i> .....	33	-	4	9	-	-	3	-	-	-
Bosnia-Hercegovina <i>Bosnia Herzegovina</i> .....	611	10	23	27	33	47	26	21	32	21
Tsjekkia <i>Czech Republic</i> .....	22	3	1	3	1	3	3	-	-	2
Europa ellers <i>Rest of Europe</i> .....	50	4	7	8	-	1	4	-	2	-
<b>Afrika i alt Africa, total</b> .....	<b>454</b>	<b>7</b>	<b>47</b>	<b>79</b>	<b>7</b>	<b>3</b>	<b>6</b>	<b>3</b>	<b>3</b>	<b>6</b>
Algerie <i>Algeria</i> .....	11	-	-	-	1	-	-	-	-	-
Etiopia <i>Ethiopia</i> .....	47	2	10	3	1	1	-	-	-	-
Gambia .....	12	-	2	5	-	-	1	-	-	-
Ghana .....	125	1	1	28	-	-	1	1	1	1
Marokko <i>Morocco</i> .....	23	1	1	16	-	-	1	-	-	-
Somalia .....	49	-	11	13	1	2	1	2	1	3
Sudan .....	18	-	-	-	-	-	-	-	-	-
Sør-Afrika <i>South Africa</i> .....	11	1	-	-	1	-	-	-	1	-
Tanzania .....	48	1	9	2	1	-	-	-	-	-
Uganda .....	10	-	1	-	-	-	-	-	-	-
Afrika ellers <i>Rest of Africa</i> .....	100	1	12	12	2	-	2	-	-	2
<b>Asia i alt Asia, total</b> .....	<b>971</b>	<b>27</b>	<b>128</b>	<b>265</b>	<b>8</b>	<b>10</b>	<b>32</b>	<b>12</b>	<b>14</b>	<b>1</b>
Bangladesh .....	63	-	3	1	-	-	-	-	-	-
Sri Lanka .....	120	-	6	32	1	-	-	-	-	-
Filippinene <i>Philippines</i> .....	108	1	27	35	1	1	2	6	-	-
India .....	76	1	9	28	-	-	9	1	1	1
Irak <i>Iraq</i> .....	23	-	3	5	-	1	-	-	1	-
Iran .....	55	4	9	14	4	2	-	-	3	-
Japan .....	84	1	17	26	1	2	3	-	6	-
Kina <i>China</i> .....	127	4	18	22	-	2	3	2	-	-
Sør-Korea <i>South Korea</i> .....	27	3	1	19	-	1	-	-	-	-
Nepal .....	23	-	5	1	-	-	-	-	-	-
Pakistan .....	113	7	11	62	-	-	8	1	-	-
Thailand .....	30	1	5	2	-	-	5	1	2	-
Vietnam .....	26	4	2	-	1	-	1	-	1	-
Asia ellers <i>Rest of Asia</i> .....	96	1	12	18	-	1	1	1	-	-
<b>Nord- og Mellom-Amerika i alt North and Central America, total</b> .....	<b>1 075</b>	<b>30</b>	<b>125</b>	<b>131</b>	<b>23</b>	<b>21</b>	<b>49</b>	<b>26</b>	<b>32</b>	<b>23</b>
Canada .....	142	6	13	6	5	1	7	5	3	3
Mexico .....	17	-	1	-	-	1	5	-	2	-
USA <i>United States</i> .....	876	22	106	124	17	18	37	21	27	20
Nord- og Mellom-Amerika ellers <i>Rest of North and Central America</i> .....	40	2	5	1	1	1	-	-	-	-
<b>Sør-Amerika i alt South America, total</b> .....	<b>204</b>	<b>7</b>	<b>29</b>	<b>30</b>	<b>3</b>	<b>12</b>	<b>5</b>	<b>4</b>	<b>4</b>	<b>-</b>
Brasil <i>Brazil</i> .....	56	4	9	7	3	2	1	3	2	-
Chile .....	91	2	10	16	-	8	2	-	-	-
Colombia .....	14	-	2	1	-	-	-	1	1	-
Sør-Amerika ellers <i>Rest of South America</i> .....	43	1	8	6	-	2	2	-	1	-
<b>Oseania i alt Oceania, total</b> .....	<b>170</b>	<b>6</b>	<b>35</b>	<b>10</b>	<b>7</b>	<b>9</b>	<b>9</b>	<b>6</b>	<b>5</b>	<b>4</b>
Australia .....	135	5	30	9	5	7	7	5	3	2
New Zealand .....	35	1	5	1	2	2	2	1	2	2
Oseania ellers <i>Rest of Oceania</i> .....	-	-	-	-	-	-	-	-	-	-
Statsløs <i>Stateless</i> .....	17	1	1	3	-	-	1	-	-	1
Uoppgitt <i>Unknown</i> .....	1	-	-	-	-	-	-	-	-	1

## 8.20. Utflyttinger til utlandet, etter personenes statsborgerskap og fylke. 1997

(forts.) Emigration, by citizenship of the migrants and county. 1997

Statsborgerskap <i>Citizenship</i>	Fra fylke <i>From county</i>									
	Vest- Agder	Roga- land	Horda- land	Sogn og Fjordane	Møre og Romsdal	Sør- Trønde- lag	Nord- Trønde- lag	Nord- land	Troms	Finn- mark
<b>Alle <i>All</i></b> .....	<b>658</b>	<b>2 769</b>	<b>2 170</b>	<b>325</b>	<b>629</b>	<b>1 207</b>	<b>313</b>	<b>562</b>	<b>718</b>	<b>349</b>
<b>Europa i alt <i>Europe, total</i></b> .....	<b>597</b>	<b>2 339</b>	<b>1 760</b>	<b>260</b>	<b>569</b>	<b>834</b>	<b>288</b>	<b>505</b>	<b>644</b>	<b>323</b>
Norge <i>Norway</i> .....	389	1 434	1 099	116	336	464	168	265	319	88
Danmark <i>Denmark</i> .....	56	91	90	27	56	46	5	45	81	39
Finland .....	-	17	25	6	10	16	4	26	34	73
Island <i>Iceland</i> .....	25	30	33	4	4	6	1	3	11	3
Sverige <i>Sweden</i> .....	22	56	94	24	52	91	31	62	102	63
Belgia <i>Belgium</i> .....	-	15	10	1	-	5	-	1	-	-
Bulgaria .....	-	-	1	1	-	1	-	1	-	-
Estland <i>Estonia</i> .....	-	19	3	3	3	3	4	-	6	1
Frankrike <i>France</i> .....	6	118	23	3	-	5	-	-	1	2
Hellas <i>Greece</i> .....	-	1	2	-	1	2	-	1	-	1
Irland <i>Ireland</i> .....	5	17	8	-	4	1	-	2	-	2
Kroatia <i>Croatia</i> .....	-	4	1	2	-	-	-	4	-	-
Italia <i>Italy</i> .....	1	33	15	2	3	15	1	2	-	1
Latvia .....	1	6	7	3	3	1	1	1	6	-
Jugoslavia <i>Yugoslavia</i> .....	3	1	6	1	1	-	15	8	1	1
Nederland <i>Netherlands</i> .....	2	34	32	4	7	3	6	2	2	2
Polen <i>Poland</i> .....	-	15	6	3	3	5	1	1	2	-
Portugal .....	1	1	7	-	4	4	-	-	-	1
Romania .....	-	-	5	-	-	1	2	2	1	-
Litauen <i>Lithuania</i> .....	-	8	7	2	1	-	-	1	1	-
Spania <i>Spain</i> .....	2	2	17	1	4	5	2	-	3	1
Storbritannia <i>United Kingdom</i> .....	19	360	106	9	14	26	4	9	9	-
Russland <i>Russia</i> .....	1	6	24	1	3	12	-	9	10	26
Sveits <i>Switzerland</i> .....	-	4	4	-	6	3	2	-	-	-
Tyrkia <i>Turkey</i> .....	3	7	8	3	-	3	-	-	-	-
Tyskland <i>Germany</i> .....	10	16	69	5	9	44	5	9	18	7
Ukraina <i>Ukraine</i> .....	3	-	-	1	1	1	-	1	-	-
Ungarn <i>Hungary</i> .....	1	1	12	-	2	1	-	-	3	-
Østerrike <i>Austria</i> .....	-	-	9	1	1	2	2	-	-	2
Bosnia-Hercegovina <i>Bosnia Herzegovina</i> .....	46	40	32	34	37	66	30	48	29	9
Tsjekkia <i>Czech Republic</i> .....	1	2	1	-	-	1	-	-	-	1
Europa ellers <i>Rest of Europe</i> .....	-	1	4	3	4	1	4	2	5	-
<b>Afrika i alt <i>Africa, total</i></b> .....	<b>11</b>	<b>29</b>	<b>91</b>	<b>13</b>	<b>7</b>	<b>117</b>	<b>3</b>	<b>5</b>	<b>15</b>	<b>2</b>
Algerie <i>Algeria</i> .....	-	1	5	-	-	4	-	-	-	-
Etiopia <i>Ethiopia</i> .....	5	5	8	3	2	5	-	1	1	-
Gambia .....	1	1	-	1	-	-	1	-	-	-
Ghana .....	-	3	30	1	-	49	-	1	7	-
Marokko <i>Morocco</i> .....	-	-	1	-	1	-	-	-	2	-
Somalia .....	3	1	3	-	1	6	-	1	-	-
Sudan .....	-	1	8	-	-	9	-	-	-	-
Sør-Afrika <i>South Africa</i> .....	1	2	-	1	2	2	-	-	-	-
Tanzania .....	-	-	9	1	-	24	-	-	-	1
Uganda .....	-	1	3	1	-	4	-	-	-	-
Afrika ellers <i>Rest of Africa</i> .....	1	14	24	5	1	14	2	2	5	1
<b>Asia i alt <i>Asia, total</i></b> .....	<b>8</b>	<b>55</b>	<b>132</b>	<b>22</b>	<b>18</b>	<b>170</b>	<b>9</b>	<b>20</b>	<b>23</b>	<b>17</b>
Bangladesh .....	1	-	31	1	-	26	-	-	-	-
Sri Lanka .....	-	3	11	3	8	26	1	10	7	12
Filippinene <i>Philippines</i> .....	-	2	12	-	2	12	-	2	2	3
India .....	1	3	6	2	1	8	-	1	4	-
Irak <i>Iraq</i> .....	1	1	9	-	-	-	1	1	-	-
Iran .....	-	3	7	-	-	1	1	3	4	-
Japan .....	1	3	8	-	3	6	5	-	-	2
Kina <i>China</i> .....	-	4	12	-	-	54	-	1	5	-
Sør-Korea <i>South Korea</i> .....	-	1	1	-	1	-	-	-	-	-
Nepal .....	-	-	2	2	-	12	1	-	-	-
Pakistan .....	-	10	4	-	-	10	-	-	-	-
Thailand .....	1	5	1	1	2	3	-	1	-	-
Vietnam .....	2	5	5	2	-	3	-	-	-	-
Asia ellers <i>Rest of Asia</i> .....	1	15	23	11	1	9	-	1	1	-
<b>Nord- og Mellom-Amerika i alt <i>North and Central America, total</i></b> .....	<b>20</b>	<b>304</b>	<b>128</b>	<b>14</b>	<b>15</b>	<b>69</b>	<b>7</b>	<b>23</b>	<b>30</b>	<b>5</b>
Canada .....	1	46	29	6	-	8	-	-	3	-
Mexico .....	-	-	6	-	-	2	-	-	-	-
USA <i>United States</i> .....	17	250	85	4	12	57	7	22	25	5
Nord- og Mellom-Amerika ellers <i>Rest of North and Central America</i> .....	2	8	8	4	3	2	-	1	2	-
<b>Sør-Amerika i alt <i>South America, total</i></b> .....	<b>20</b>	<b>13</b>	<b>35</b>	<b>12</b>	<b>11</b>	<b>8</b>	<b>4</b>	<b>4</b>	<b>3</b>	<b>-</b>
Brasil <i>Brazil</i> .....	-	5	3	2	3	6	2	2	2	-
Chile .....	18	2	23	2	5	-	1	2	-	-
Colombia .....	1	1	3	3	-	-	-	-	1	-
Sør-Amerika ellers <i>Rest of South America</i> .....	1	5	6	5	3	2	1	-	-	-
<b>Oseania i alt <i>Oceania, total</i></b> .....	<b>2</b>	<b>29</b>	<b>18</b>	<b>3</b>	<b>7</b>	<b>9</b>	<b>1</b>	<b>5</b>	<b>3</b>	<b>2</b>
Australia .....	-	25	14	2	4	9	1	4	1	2
New Zealand .....	2	4	4	1	3	-	-	1	2	-
Oseania ellers <i>Rest of Oceania</i> .....	-	-	-	-	-	-	-	-	-	-
Statsløs <i>Stateless</i> .....	-	-	6	1	2	-	1	-	-	-
Uoppgitt <i>Unknown</i> .....	-	-	-	-	-	-	-	-	-	-

**8.21. Nettoinnflytting fra utlandet, etter statsborgerskap og fylke. 1997**  
*Net migration, by citizenship of the migrants and county. 1997*

Statsborgerskap Citizenship	Hele landet The whole country	Til fylke To county								
		Østfold	Akers-hus	Oslo	Hed-mark	Opp-land	Buske-rud	Vest-fold	Tele-mark	Aust-Agder
<b>Alle All</b> .....	<b>10 700</b>	<b>541</b>	<b>1 309</b>	<b>3 106</b>	<b>333</b>	<b>239</b>	<b>552</b>	<b>434</b>	<b>451</b>	<b>114</b>
<b>Europa i alt Europe, total</b> .....	<b>5 913</b>	<b>372</b>	<b>922</b>	<b>1 603</b>	<b>167</b>	<b>87</b>	<b>402</b>	<b>257</b>	<b>243</b>	<b>31</b>
Norge Norway .....	-1 292	16	-39	-415	9	-53	12	35	90	-46
Danmark Denmark .....	371	25	72	86	3	-8	33	26	-6	7
Finland .....	651	8	67	124	14	5	42	11	2	2
Island Iceland .....	427	34	8	61	7	30	1	47	12	2
Sverige Sweden .....	3 278	180	540	1 011	92	58	171	77	86	39
Belgia Belgium .....	19	-7	19	9	3	-	3	1	-	-
Bulgaria .....	64	2	7	18	3	-	-1	3	2	-1
Estland Estonia .....	19	4	3	7	-	5	-2	1	-1	-
Frankrike France .....	116	4	19	74	-	-2	8	-2	3	-
Hellas Greece .....	16	3	-	6	-	-2	-	-	-1	-
Irland Ireland .....	4	-	14	14	-1	-	-1	-	2	-2
Kroatia Croatia .....	27	-	3	8	-	1	1	2	1	-
Italia Italy .....	60	2	13	29	2	-	6	1	1	-
Latvia .....	48	-1	9	11	-1	1	2	-1	1	7
Jugoslavia Yugoslavia .....	127	17	11	40	1	9	10	2	-2	6
Nederland Netherlands .....	188	12	26	28	14	7	-3	-7	4	3
Polen Poland .....	149	7	2	40	8	4	14	3	5	4
Portugal .....	55	4	7	18	-1	4	1	2	-1	-2
Romania .....	97	6	7	18	2	-	3	6	2	2
Litauen Lithuania .....	21	-	2	8	2	3	-1	-	-1	-2
Spania Spain .....	51	-7	13	35	-	2	4	3	-1	-
Storbritannia United Kingdom .....	142	6	-2	120	-3	8	17	6	20	-2
Russland Russia .....	429	8	22	27	4	7	7	16	22	9
Sveits Switzerland .....	28	4	3	8	4	3	3	1	-1	-1
Tyrkia Turkey .....	296	11	17	77	5	3	53	8	5	1
Tyskland Germany .....	398	21	54	76	12	14	17	6	5	4
Ukraina Ukraine .....	31	5	4	-4	-	1	1	2	1	3
Ungarn Hungary .....	44	4	3	14	5	-1	4	1	1	-2
Østerrike Austria .....	22	1	3	13	-	-	1	-	-	-
Bosnia-Hercegovina Bosnia Herzegovina .....	-25	4	1	10	-18	-11	-6	4	-8	-
Tsjekia Czech Republic .....	9	-3	8	6	1	-3	-2	1	1	-2
Europa ellers Rest of Europe .....	43	2	6	26	-	2	4	2	-1	2
<b>Afrika i alt Africa, total</b> .....	<b>1 073</b>	<b>29</b>	<b>79</b>	<b>450</b>	<b>66</b>	<b>54</b>	<b>25</b>	<b>37</b>	<b>90</b>	<b>7</b>
Algerie Algeria .....	38	1	3	24	-1	3	1	-	-	1
Etiopia Ethiopia .....	120	4	7	30	-	1	2	8	11	3
Gambia .....	29	-	2	23	1	-	-1	-	-	-
Ghana .....	-16	1	6	16	1	-	2	1	4	-1
Marokko Morocco .....	149	3	9	99	3	-	5	6	4	1
Somalia .....	469	10	14	161	50	33	5	11	54	-
Sudan .....	15	-	1	4	5	1	1	1	5	-
Sør-Afrika South Africa .....	30	1	7	5	-1	1	-	-	-1	-
Tanzania .....	6	-1	1	9	-1	-	-	1	7	-
Uganda .....	37	-	6	6	6	3	-	-	3	-
Afrika ellers Rest of Africa .....	196	10	23	73	3	12	10	9	3	3
<b>Asia i alt Asia, total</b> .....	<b>3 138</b>	<b>134</b>	<b>256</b>	<b>871</b>	<b>84</b>	<b>108</b>	<b>111</b>	<b>122</b>	<b>113</b>	<b>72</b>
Bangladesh .....	-32	-	-	8	-	-	-	1	-	-
Sri Lanka .....	257	-	7	95	-	-	10	2	2	4
Filippinene Philippines .....	217	16	13	49	3	8	6	1	10	4
India .....	98	1	7	34	3	1	12	6	1	1
Irak Iraq .....	726	32	28	68	23	37	26	57	56	6
Iran .....	565	40	69	43	16	26	22	11	11	34
Japan .....	14	2	-2	16	-	7	-3	2	-5	-
Kina China .....	177	3	30	51	16	9	2	2	7	4
Sør-Korea South Korea .....	122	9	10	8	5	5	9	2	4	4
Nepal .....	5	1	1	2	-	-	-	-	-	-
Pakistan .....	427	6	37	359	-	-	8	1	2	1
Thailand .....	238	10	19	50	3	6	8	10	12	7
Vietnam .....	170	10	22	39	11	3	4	19	5	3
Asia ellers Rest of Asia .....	154	4	15	49	4	6	7	8	8	4
<b>Nord- og Mellom-Amerika i alt North and Central America, total</b> .....	<b>241</b>	<b>-1</b>	<b>44</b>	<b>105</b>	<b>1</b>	<b>3</b>	<b>-3</b>	<b>5</b>	<b>-8</b>	<b>-9</b>
Canada .....	6	-2	8	14	-5	2	1	-2	-1	-2
Mexico .....	21	2	6	11	-	-1	-5	-	-	1
USA United States .....	128	-	20	48	-1	-4	-4	5	-9	-9
Nord- og Mellom-Amerika ellers Rest of North and Central America .....	86	-1	10	32	7	6	5	2	2	1
<b>Sør-Amerika i alt South America, total</b> .....	<b>327</b>	<b>9</b>	<b>19</b>	<b>57</b>	<b>11</b>	<b>-7</b>	<b>13</b>	<b>13</b>	<b>13</b>	<b>17</b>
Brasil Brazil .....	73	-1	5	13	-	-1	3	8	3	8
Chile .....	53	2	6	17	-	-8	6	2	7	3
Colombia .....	134	8	10	14	7	4	5	1	-1	5
Sør-Amerika ellers Rest of South America .....	67	-	-2	13	4	-2	-1	2	4	1
<b>Oseania i alt Oceania, total</b> .....	<b>-12</b>	<b>-3</b>	<b>-12</b>	<b>14</b>	<b>3</b>	<b>-6</b>	<b>5</b>	<b>-2</b>	<b>-3</b>	<b>-2</b>
Australia .....	-22	-4	-12	9	-	-5	5	-2	-1	-
New Zealand .....	8	1	-1	5	3	-1	-	-	-2	-2
Oseania ellers Rest of Oceania .....	2	-	1	-	-	-	-	-	-	-
Statsløs Stateless .....	15	-	2	3	1	-	-1	2	1	-1
Uoppgett Unknown .....	6	1	-	3	-	-	-	-	2	-1

## 8.21. Nettoinnflytting fra utlandet, etter personenes statsborgerskap og fylke. 1997

(forts.) Net migration, by citizenship of the migrants and county. 1997

Statsborgerskap <i>Citizenship</i>	Til fylke <i>To county</i>									
	Vest- Agder	Roga- land	Horda- land	Sogn og Fjordane	Møre og Romsdal	Sør- Trønde- lag	Nord- Trønde- lag	Nord- land	Troms	Finn- mark
<b>Alle <i>All</i></b> .....	<b>187</b>	<b>404</b>	<b>338</b>	<b>236</b>	<b>399</b>	<b>507</b>	<b>153</b>	<b>708</b>	<b>319</b>	<b>370</b>
<b>Europa i alt <i>Europe, total</i></b> .....	<b>18</b>	<b>-96</b>	<b>128</b>	<b>165</b>	<b>239</b>	<b>428</b>	<b>43</b>	<b>429</b>	<b>195</b>	<b>280</b>
Norge <i>Norway</i> .....	-73	-477	-255	-30	-40	24	-1	56	-70	-35
Danmark <i>Denmark</i> .....	-9	82	19	3	24	16	13	-10	1	-6
Finland .....	13	24	29	13	22	25	-3	58	68	127
Island <i>Iceland</i> .....	-2	80	68	20	38	17	-1	1	-5	9
Sverige <i>Sweden</i> .....	45	110	115	83	101	155	27	192	108	88
Belgia <i>Belgium</i> .....	1	-3	-8	-1	1	-2	4	-1	-	-
Bulgaria .....	3	3	4	2	8	2	-	3	6	-
Estland <i>Estonia</i> .....	1	-6	-	2	-	2	4	1	-3	1
Frankrike <i>France</i> .....	-5	-32	17	-1	7	17	2	-	8	-1
Hellas <i>Greece</i> .....	1	5	1	-	1	4	-	-1	-	-1
Irland <i>Ireland</i> .....	-4	-11	-7	-	-2	1	-	1	1	-1
Kroatia <i>Croatia</i> .....	-	-1	3	2	2	4	-	-3	4	-
Italia <i>Italy</i> .....	-	-1	1	1	-1	7	-1	-1	2	-1
Latvia .....	-	5	10	1	4	1	-	2	-3	-
Jugoslavia <i>Yugoslavia</i> .....	4	17	-2	6	12	13	-12	-4	-1	-
Nederland <i>Netherlands</i> .....	7	41	-6	11	15	18	6	8	4	-
Polen <i>Poland</i> .....	11	2	14	-	8	7	1	12	5	2
Portugal .....	6	3	-	-	-3	-2	1	-	12	6
Romania .....	-	15	8	4	4	4	1	9	5	1
Litauen <i>Lithuania</i> .....	2	-7	4	1	4	4	1	2	-1	-
Spania <i>Spain</i> .....	-	3	5	1	-2	-1	-2	2	-3	-1
Storbritannia <i>United Kingdom</i> .....	-4	-69	11	15	-	16	-	2	-	1
Russland <i>Russia</i> .....	9	28	13	18	14	12	9	74	42	88
Sveits <i>Switzerland</i> .....	-	-3	3	5	-4	-	-2	1	2	2
Tyrkia <i>Turkey</i> .....	7	23	19	1	4	36	4	14	7	1
Tyskland <i>Germany</i> .....	15	53	37	8	7	29	1	19	20	-
Ukraina <i>Ukraine</i> .....	-2	2	9	1	2	4	-	1	-	1
Ungarn <i>Hungary</i> .....	1	2	-2	2	-1	8	-	5	-	-
Østerrike <i>Austria</i> .....	2	5	-4	-	-1	6	-2	-	-	-2
Bosnia-Hercegovina <i>Bosnia Herzegovina</i> .....	-10	10	21	-6	15	-2	-7	-13	-10	1
Tsjekkia <i>Czech Republic</i> .....	-1	-2	1	1	1	1	-	1	-	-
Europa ellers <i>Rest of Europe</i> .....	-	3	-	2	-1	2	-	-2	-4	-
<b>Afrika i alt <i>Africa, total</i></b> .....	<b>18</b>	<b>74</b>	<b>9</b>	<b>9</b>	<b>21</b>	<b>-11</b>	<b>22</b>	<b>46</b>	<b>36</b>	<b>12</b>
Algerie <i>Algeria</i> .....	4	4	-2	-	-	-4	2	-	-	2
Etiopia <i>Ethiopia</i> .....	-	9	7	-2	2	20	1	6	10	1
Gambia .....	-1	-	3	-	-	-	-	1	1	-
Ghana .....	-	6	-16	-	4	-35	-	-1	-4	-
Marokko <i>Morocco</i> .....	1	2	5	1	2	4	1	1	2	-
Somalia .....	5	26	16	3	4	9	17	21	25	5
Sudan .....	1	6	-7	-	-	-8	-	4	-	1
Sør-Afrika <i>South Africa</i> .....	-	4	11	4	-	-2	-	1	-	-
Tanzania .....	-	3	-4	1	1	-10	-	-	-	-1
Uganda .....	2	1	2	-	2	1	-	4	-	1
Afrika ellers <i>Rest of Africa</i> .....	6	13	-6	2	6	14	1	9	2	3
<b>Asia i alt <i>Asia, total</i></b> .....	<b>119</b>	<b>284</b>	<b>190</b>	<b>52</b>	<b>115</b>	<b>82</b>	<b>78</b>	<b>217</b>	<b>77</b>	<b>53</b>
Bangladesh .....	2	-	-24	-	-	-19	-	-	-	-
Sri Lanka .....	-	6	13	34	22	14	3	12	3	30
Filippinene <i>Philippines</i> .....	10	25	10	4	22	8	4	14	7	3
India .....	9	7	8	1	3	1	1	1	-	1
Irak <i>Iraq</i> .....	37	52	78	2	27	52	26	95	16	8
Iran .....	31	87	11	2	17	29	28	71	17	-
Japan .....	-	-1	-4	1	-2	2	-1	-	3	-1
Kina <i>China</i> .....	10	18	18	4	8	-22	1	1	13	2
Sør-Korea <i>South Korea</i> .....	7	16	17	5	8	5	2	3	2	1
Nepal .....	-	-	-2	-1	-	5	-1	-	-	-
Pakistan .....	-	9	12	-	-	-9	1	-	-	-
Thailand .....	3	27	30	1	8	2	8	15	11	8
Vietnam .....	1	9	21	2	1	13	5	1	1	-
Asia ellers <i>Rest of Asia</i> .....	9	29	2	-3	1	1	1	4	4	1
<b>Nord- og Mellom-Amerika i alt <i>North and Central America, total</i></b> .....	<b>21</b>	<b>92</b>	<b>-24</b>	<b>7</b>	<b>14</b>	<b>-15</b>	<b>6</b>	<b>4</b>	<b>-7</b>	<b>6</b>
Canada .....	8	-10	-17	-	4	4	1	3	-	-
Mexico .....	-	2	2	1	-	-	-	-	1	1
USA <i>United States</i> .....	12	95	-8	5	8	-20	-	-3	-9	2
Nord- og Mellom-Amerika ellers <i>Rest of North and Central America</i> .....	1	5	-1	1	2	1	5	4	1	3
<b>Sør-Amerika i alt <i>South America, total</i></b> .....	<b>6</b>	<b>53</b>	<b>34</b>	<b>2</b>	<b>12</b>	<b>17</b>	<b>4</b>	<b>15</b>	<b>19</b>	<b>20</b>
Brasil <i>Brazil</i> .....	7	9	7	-	4	4	-2	-	6	-
Chile .....	-1	7	1	1	-3	8	1	-	2	2
Colombia .....	1	25	15	-	11	4	5	9	7	4
Sør-Amerika ellers <i>Rest of South America</i> .....	-1	12	11	1	-	1	-	6	4	14
<b>Oseania i alt <i>Oceania, total</i></b> .....	<b>4</b>	<b>-6</b>	<b>2</b>	<b>-</b>	<b>-1</b>	<b>1</b>	<b>1</b>	<b>-5</b>	<b>-1</b>	<b>-1</b>
Australia .....	2	-8	3	-1	-2	-2	-	-4	1	-1
New Zealand .....	2	1	-1	1	1	3	1	-1	-2	-
Oseania ellers <i>Rest of Oceania</i> .....	-	1	-	-	-	-	-	-	-	-
Statsløs <i>Stateless</i> .....	1	3	-1	1	-1	5	-1	1	-	-
Uoppgitt <i>Unknown</i> .....	-	-	-	-	-	-	-	1	-	-

**8.22. Flyttinger fra og til utlandet blant utenlandske statsborgere, etter personenes kjønn, alder og statsborgerskap. 1997**  
*Immigration and emigration among foreign citizens, by sex, age and citizenship of the migrants. 1997*

Statsborgerskap <i>Citizenship</i>	I alt <i>Total</i>	Menn <i>Males</i>					Kvinner <i>Females</i>				
		I alt	0-15	16-44	45-66	67-	I alt	0-15	16-44	45-66	67-
<b>Innflyttinger i alt <i>Immigration, total</i> .....</b>	<b>22 026</b>	<b>10 531</b>	<b>2 186</b>	<b>7 198</b>	<b>1 007</b>	<b>140</b>	<b>11 495</b>	<b>2 063</b>	<b>8 447</b>	<b>825</b>	<b>160</b>
<b>Europa i alt <i>Europe, total</i> .....</b>	<b>14 346</b>	<b>7 122</b>	<b>1 091</b>	<b>5 159</b>	<b>790</b>	<b>82</b>	<b>7 224</b>	<b>980</b>	<b>5 580</b>	<b>562</b>	<b>102</b>
Danmark <i>Denmark</i> .....	1 807	933	122	720	88	3	874	110	707	52	5
Finland .....	1 035	468	84	319	64	1	567	54	478	34	1
Island <i>Iceland</i> .....	811	436	153	253	30	-	375	118	237	19	1
Sverige <i>Sweden</i> .....	4 949	2 480	305	1 886	274	15	2 469	285	2 024	151	9
Belgia <i>Belgium</i> .....	69	36	9	26	1	-	33	7	26	-	-
Bosnia-Hercegovina <i>Bosnia Herzegovina</i> .....	586	285	36	106	98	45	301	34	81	137	49
Estland <i>Estonia</i> .....	74	11	3	8	-	-	63	7	55	1	-
Frankrike <i>France</i> .....	367	217	31	174	12	-	150	27	113	10	-
Irland <i>Ireland</i> .....	56	35	2	30	3	-	21	-	20	1	-
Italia <i>Italy</i> .....	149	103	4	86	11	2	46	3	39	2	2
Jugoslavia <i>Yugoslavia</i> .....	200	87	11	68	5	3	113	19	77	12	5
Latvia .....	92	26	7	19	-	-	66	7	59	-	-
Litauen <i>Lithuania</i> .....	56	15	2	13	-	-	41	4	37	-	-
Nederland <i>Netherlands</i> .....	386	199	29	151	19	-	187	40	139	8	-
Polen <i>Poland</i> .....	243	52	16	31	4	1	191	26	148	14	3
Romania .....	123	35	16	18	-	1	88	17	67	4	-
Russland <i>Russia</i> .....	555	183	70	100	11	2	372	52	272	40	8
Spania <i>Spain</i> .....	121	60	5	44	11	-	61	7	51	2	1
Storbritannia <i>United Kingdom</i> .....	958	632	76	434	115	7	326	67	226	30	3
Sveits <i>Switzerland</i> .....	65	30	1	29	-	-	35	-	33	2	-
Tyrkia <i>Turkey</i> .....	350	208	35	171	2	-	142	25	108	8	1
Tyskland <i>Germany</i> .....	750	358	36	289	32	1	392	31	329	23	9
Ungarn <i>Hungary</i> .....	73	25	12	13	-	-	48	13	34	1	-
Østerrike <i>Austria</i> .....	55	26	5	20	1	-	29	2	25	2	-
Europa ellers <i>Rest of Europe</i> .....	416	182	21	151	9	1	234	25	195	9	5
<b>Afrika i alt <i>Africa, total</i> .....</b>	<b>1 527</b>	<b>765</b>	<b>237</b>	<b>497</b>	<b>28</b>	<b>3</b>	<b>762</b>	<b>217</b>	<b>519</b>	<b>22</b>	<b>4</b>
Etiopia <i>Ethiopia</i> .....	167	92	39	53	-	-	75	24	50	1	-
Gambia .....	41	24	9	14	1	-	17	5	12	-	-
Ghana .....	109	49	13	34	2	-	60	15	43	2	-
Kenya .....	35	14	2	11	1	-	21	3	18	-	-
Marokko <i>Morocco</i> .....	172	72	8	62	2	-	100	10	84	3	3
Somalia .....	518	256	132	113	8	3	262	108	142	11	1
Tanzania .....	54	33	2	29	2	-	21	2	18	1	-
Afrika ellers <i>Rest of Africa</i> .....	431	225	32	181	12	-	206	50	152	4	-
<b>Asia i alt <i>Asia, total</i> .....</b>	<b>4 109</b>	<b>1 653</b>	<b>585</b>	<b>952</b>	<b>84</b>	<b>32</b>	<b>2 456</b>	<b>631</b>	<b>1 628</b>	<b>156</b>	<b>41</b>
Bangladesh .....	31	21	3	18	-	-	10	1	9	-	-
Filippinene <i>Philippines</i> .....	325	56	39	14	1	2	269	33	227	6	3
India .....	174	77	27	45	2	3	97	27	63	4	3
Irak <i>Iraq</i> .....	749	412	133	253	23	3	337	131	177	21	8
Iran .....	620	315	127	157	20	11	305	97	163	41	4
Japan .....	98	37	7	24	6	-	61	8	45	7	1
Kina <i>China</i> .....	304	97	20	71	5	1	207	110	85	8	4
Libanon <i>Lebanon</i> .....	35	18	3	15	-	-	17	1	15	1	-
Pakistan .....	540	235	62	156	10	7	305	60	205	31	9
Sri Lanka .....	377	100	27	62	6	5	277	29	224	17	7
Sør-Korea <i>South Korea</i> .....	149	73	67	6	-	-	76	57	19	-	-
Thailand .....	268	48	32	15	1	-	220	34	178	8	-
Vietnam .....	196	53	22	27	4	-	143	23	110	8	2
Asia ellers <i>Rest of Asia</i> .....	243	111	16	89	6	-	132	20	108	4	-
<b>Nord- og Mellom-Amerika i alt <i>North and Central America, total</i> .....</b>	<b>1 316</b>	<b>646</b>	<b>125</b>	<b>410</b>	<b>89</b>	<b>22</b>	<b>670</b>	<b>123</b>	<b>474</b>	<b>62</b>	<b>11</b>
Canada .....	148	63	16	35	8	4	85	14	61	8	2
USA <i>United States</i> .....	1 004	520	89	332	81	18	484	94	329	52	9
Nord- og Mellom-Amerika ellers <i>Rest of North and Central America</i> .....	164	63	20	43	-	-	101	15	84	2	-
<b>Sør-Amerika i alt <i>South America, total</i> .</b>	<b>531</b>	<b>247</b>	<b>131</b>	<b>109</b>	<b>7</b>	<b>-</b>	<b>284</b>	<b>100</b>	<b>166</b>	<b>16</b>	<b>2</b>
Brasil <i>Brazil</i> .....	129	46	22	23	1	-	83	26	57	-	-
Chile .....	144	63	19	40	4	-	81	19	48	12	2
Colombia .....	148	81	67	13	1	-	67	46	19	2	-
Sør-Amerika ellers <i>Rest of South America</i> .	110	57	23	33	1	-	53	9	42	2	-
<b>Oseania i alt <i>Oceania, total</i> .....</b>	<b>158</b>	<b>84</b>	<b>14</b>	<b>61</b>	<b>8</b>	<b>1</b>	<b>74</b>	<b>6</b>	<b>62</b>	<b>6</b>	<b>-</b>
Australia .....	113	60	10	43	6	1	53	3	45	5	-
New Zealand .....	43	23	4	17	2	-	20	3	16	1	-
Oseania ellers <i>Rest of Oceania</i> .....	2	1	-	1	-	-	1	-	1	-	-
Statsløs <i>Stateless</i> .....	32	11	3	7	1	-	21	5	15	1	-
Uoppgitt <i>Unknown</i> .....	7	3	-	3	-	-	4	1	3	-	-

**8.22. Flyttinger fra og til utlandet blant utenlandske statsborgere, etter personenes kjønn, alder og statsborgerskap. 1997**  
 (forts.) *Immigration and emigration among foreign citizens, by sex, age and citizenship of the migrants. 1997*

Statsborgerskap <i>Citizenship</i>	I alt <i>Total</i>	Menn <i>Males</i>				Kvinner <i>Females</i>					
		I alt	0-15	16-44	45-66	67-	I alt	0-15	16-44	45-66	67-
<b>Utflyttinger i alt <i>Emigration, total</i> .....</b>	<b>10 034</b>	<b>4 883</b>	<b>787</b>	<b>3 315</b>	<b>691</b>	<b>90</b>	<b>5 151</b>	<b>731</b>	<b>3 738</b>	<b>564</b>	<b>118</b>
<b>Europa i alt <i>Europe, total</i> .....</b>	<b>7 141</b>	<b>3 421</b>	<b>536</b>	<b>2 291</b>	<b>540</b>	<b>54</b>	<b>3 720</b>	<b>499</b>	<b>2 716</b>	<b>425</b>	<b>80</b>
Danmark <i>Denmark</i> .....	1 436	613	96	441	70	6	823	93	652	71	7
Finland .....	384	189	33	123	31	2	195	25	152	14	4
Island <i>Iceland</i> .....	384	196	48	125	19	4	188	50	116	18	4
Sverige <i>Sweden</i> .....	1 671	761	100	546	112	3	910	100	715	86	9
Belgia <i>Belgium</i> .....	50	25	6	16	3	-	25	3	19	2	1
Bosnia-Hercegovina <i>Bosnia Herzegovina</i> .....	611	288	68	121	73	26	323	68	127	92	36
Estland <i>Estonia</i> .....	55	14	1	13	-	-	41	1	40	-	-
Frankrike <i>France</i> .....	251	140	36	80	23	1	111	22	70	18	1
Irland <i>Ireland</i> .....	52	26	6	18	2	-	26	6	18	1	1
Italia <i>Italy</i> .....	89	50	2	36	12	-	39	2	34	2	1
Jugoslavia <i>Yugoslavia</i> .....	73	47	8	36	2	1	26	5	15	5	1
Latvia .....	44	8	1	7	-	-	36	-	35	1	-
Litauen <i>Lithuania</i> .....	35	11	-	11	-	-	24	-	22	2	-
Nederland <i>Netherlands</i> .....	198	93	18	61	14	-	105	12	80	12	1
Polen <i>Poland</i> .....	94	33	2	27	4	-	61	8	41	10	2
Romania .....	26	8	-	8	-	-	18	1	17	-	-
Russland <i>Russia</i> .....	126	67	13	48	6	-	59	9	43	7	-
Spania <i>Spain</i> .....	70	43	1	34	8	-	27	2	23	2	-
Storbritannia <i>United Kingdom</i> .....	816	492	72	286	129	5	324	71	190	57	6
Sveits <i>Switzerland</i> .....	37	15	-	14	1	-	22	4	16	2	-
Tyrkia <i>Turkey</i> .....	54	31	5	21	3	2	23	2	16	4	1
Tyskland <i>Germany</i> .....	352	152	6	127	15	4	200	9	174	13	4
Ungarn <i>Hungary</i> .....	29	12	-	11	1	-	17	-	17	-	-
Østerrike <i>Austria</i> .....	33	17	1	15	1	-	16	2	12	2	-
Europa ellers <i>Rest of Europe</i> .....	171	90	13	66	11	-	81	4	72	4	1
<b>Afrika i alt <i>Africa, total</i> .....</b>	<b>454</b>	<b>298</b>	<b>57</b>	<b>228</b>	<b>11</b>	<b>2</b>	<b>156</b>	<b>41</b>	<b>107</b>	<b>6</b>	<b>2</b>
Etiopia <i>Ethiopia</i> .....	47	37	5	31	1	-	10	-	10	-	-
Gambia .....	12	11	2	9	-	-	1	-	1	-	-
Ghana .....	125	73	24	48	1	-	52	21	29	2	-
Kenya .....	9	5	1	4	-	-	4	1	3	-	-
Marokko <i>Morocco</i> .....	23	13	1	10	1	1	10	2	7	1	-
Somalia .....	49	30	12	17	1	-	19	8	9	1	1
Tanzania .....	48	32	4	25	3	-	16	2	13	1	-
Afrika ellers <i>Rest of Africa</i> .....	141	97	8	84	4	1	44	7	35	1	1
<b>Asia i alt <i>Asia, total</i> .....</b>	<b>971</b>	<b>457</b>	<b>75</b>	<b>327</b>	<b>47</b>	<b>8</b>	<b>514</b>	<b>91</b>	<b>360</b>	<b>45</b>	<b>18</b>
Bangladesh .....	63	45	8	35	2	-	18	3	14	1	-
Filippinene <i>Philippines</i> .....	108	12	-	11	-	1	96	6	83	5	2
India .....	76	49	12	28	8	1	27	6	18	3	-
Irak <i>Iraq</i> .....	23	15	1	12	2	-	8	3	3	2	-
Iran .....	55	27	5	20	1	1	28	7	13	6	2
Japan .....	84	32	8	18	6	-	52	8	42	2	-
Kina <i>China</i> .....	127	69	10	51	6	2	58	12	38	4	4
Libanon <i>Lebanon</i> .....	8	5	-	5	-	-	3	-	3	-	-
Pakistan .....	113	45	10	25	8	2	68	22	28	10	8
Sri Lanka .....	120	68	9	54	5	-	52	7	44	1	-
Sør-Korea <i>South Korea</i> .....	27	10	3	4	3	-	17	4	10	3	-
Thailand .....	30	7	2	5	-	-	23	-	20	3	-
Vietnam .....	26	12	-	11	1	-	14	1	10	1	2
Asia ellers <i>Rest of Asia</i> .....	111	61	7	48	5	-	50	12	34	4	-
<b>Nord- og Mellom-Amerika i alt <i>North and Central America, total</i> .....</b>	<b>1 075</b>	<b>532</b>	<b>83</b>	<b>340</b>	<b>85</b>	<b>24</b>	<b>543</b>	<b>76</b>	<b>375</b>	<b>77</b>	<b>15</b>
Canada .....	142	72	13	42	13	4	70	10	53	7	-
USA <i>United States</i> .....	876	432	69	271	72	20	444	64	297	69	14
Nord- og Mellom-Amerika ellers <i>Rest of North and Central America</i> .....	57	28	1	27	-	-	29	2	25	1	1
<b>Sør-Amerika i alt <i>South America, total</i> .</b>	<b>204</b>	<b>94</b>	<b>24</b>	<b>64</b>	<b>5</b>	<b>1</b>	<b>110</b>	<b>18</b>	<b>82</b>	<b>9</b>	<b>1</b>
Brasil <i>Brazil</i> .....	56	15	3	12	-	-	41	4	36	1	-
Chile .....	91	51	18	27	5	1	40	12	22	5	1
Colombia .....	14	8	3	5	-	-	6	1	5	-	-
Sør-Amerika ellers <i>Rest of South America</i> .	43	20	-	20	-	-	23	1	19	3	-
<b>Oseania i alt <i>Oceania, total</i> .....</b>	<b>171</b>	<b>67</b>	<b>9</b>	<b>56</b>	<b>2</b>	<b>-</b>	<b>104</b>	<b>5</b>	<b>96</b>	<b>2</b>	<b>1</b>
Australia .....	135	53	9	42	2	-	82	5	74	2	1
New Zealand .....	35	14	-	14	-	-	21	-	21	-	-
Oseania ellers <i>Rest of Oceania</i> .....	1	-	-	-	-	-	1	-	1	-	-
Statsløs <i>Stateless</i> .....	17	13	3	8	1	1	4	1	2	-	1
Uoppgitt <i>Unknown</i> .....	1	1	-	1	-	-	-	-	-	-	-



**8.22. Flyttinger fra og til utlandet blant utenlandske statsborgere, etter personenes kjønn, alder og statsborgerskap. 1997**  
 (forts.) *Immigration and emigration among foreign citizens, by sex, age and citizenship of the migrants. 1997*

Statsborgerskap <i>Citizenship</i>	I alt <i>Total</i>	Menn <i>Males</i>					Kvinner <i>Females</i>				
		I alt	0-15	16-44	45-66	67-	I alt	0-15	16-44	45-66	67-
<b>Nettoinnflytting i alt <i>Net migration, total</i></b>	<b>11 992</b>	<b>5 648</b>	<b>1 399</b>	<b>3 883</b>	<b>316</b>	<b>50</b>	<b>6 344</b>	<b>1 332</b>	<b>4 709</b>	<b>261</b>	<b>42</b>
<b>Europa i alt <i>Europe, total</i></b>	<b>7 205</b>	<b>3 701</b>	<b>555</b>	<b>2 868</b>	<b>250</b>	<b>28</b>	<b>3 504</b>	<b>481</b>	<b>2 864</b>	<b>137</b>	<b>22</b>
Danmark <i>Denmark</i>	371	320	26	279	18	-3	51	17	55	-19	-2
Finland <i>Finland</i>	651	279	51	196	33	-1	372	29	326	20	-3
Island <i>Iceland</i>	427	240	105	128	11	-4	187	68	121	1	-3
Sverige <i>Sweden</i>	3 278	1 719	205	1 340	162	12	1 559	185	1 309	65	-
Belgia <i>Belgium</i>	19	11	3	10	-2	-	8	4	7	-2	-1
Bosnia-Hercegovina <i>Bosnia Herzegovina</i>	-25	-3	-32	-15	25	19	-22	-34	-46	45	13
Estland <i>Estonia</i>	19	-3	2	-5	-	-	22	6	15	1	-
Frankrike <i>France</i>	116	77	-5	94	-11	-1	39	5	43	-8	-1
Irland <i>Ireland</i>	4	9	-4	12	1	-	-5	-6	2	-	-1
Italia <i>Italy</i>	60	53	2	50	-1	2	7	1	5	-	1
Jugoslavia <i>Yugoslavia</i>	127	40	3	32	3	2	87	14	62	7	4
Latvia	48	18	6	12	-	-	30	7	24	-1	-
Litauen <i>Lithuania</i>	21	4	2	2	-	-	17	4	15	-2	-
Nederland <i>Netherlands</i>	188	106	11	90	5	-	82	28	59	-4	-1
Polen <i>Poland</i>	149	19	14	4	-	1	130	18	107	4	1
Romania	97	27	16	10	-	1	70	16	50	4	-
Russland <i>Russia</i>	429	116	57	52	5	2	313	43	229	33	8
Spania <i>Spain</i>	51	17	4	10	3	-	34	5	28	-	1
Storbritannia <i>United Kingdom</i>	142	140	4	148	-14	2	2	-4	36	-27	-3
Sveits <i>Switzerland</i>	28	15	1	15	-1	-	13	-4	17	-	-
Tyrkia <i>Turkey</i>	296	177	30	150	-1	-2	119	23	92	4	-
Tyskland <i>Germany</i>	398	206	30	162	17	-3	192	22	155	10	5
Ungarn <i>Hungary</i>	44	13	12	2	-1	-	31	13	17	1	-
Østerrike <i>Austria</i>	22	9	4	5	-	-	13	-	13	-	-
Europa ellers <i>Rest of Europe</i>	245	92	8	85	-2	1	153	21	123	5	4
<b>Afrika i alt <i>Africa, total</i></b>	<b>1 073</b>	<b>467</b>	<b>180</b>	<b>269</b>	<b>17</b>	<b>1</b>	<b>606</b>	<b>176</b>	<b>412</b>	<b>16</b>	<b>2</b>
Etiopia <i>Ethiopia</i>	120	55	34	22	-1	-	65	24	40	1	-
Gambia	29	13	7	5	1	-	16	5	11	-	-
Ghana	-16	-24	-11	-14	-1	-	8	-6	14	-	-
Kenya	26	9	1	7	1	-	17	2	15	-	-
Marokko <i>Morocco</i>	149	59	7	52	1	-1	90	8	77	2	3
Somalia	469	226	120	96	7	3	243	100	133	10	-
Tanzania	6	1	-2	4	-1	-	5	-	5	-	-
Afrika ellers <i>Rest of Africa</i>	290	128	24	97	8	-1	162	43	117	3	-1
<b>Asia i alt <i>Asia, total</i></b>	<b>3 138</b>	<b>1 196</b>	<b>510</b>	<b>625</b>	<b>37</b>	<b>24</b>	<b>1 942</b>	<b>540</b>	<b>1 268</b>	<b>111</b>	<b>23</b>
Bangladesh	-32	-24	-5	-17	-2	-	-8	-2	-5	-1	-
Filippinene <i>Philippines</i>	217	44	39	3	1	1	173	27	144	1	1
India	98	28	15	17	-6	2	70	21	45	1	3
Irak <i>Iraq</i>	726	397	132	241	21	3	329	128	174	19	8
Iran	565	288	122	137	19	10	277	90	150	35	2
Japan	14	5	-1	6	-	-	9	-	3	5	1
Kina <i>China</i>	177	28	10	20	-1	-1	149	98	47	4	-
Libanon <i>Lebanon</i>	27	13	3	10	-	-	14	1	12	1	-
Pakistan	427	190	52	131	2	5	237	38	177	21	1
Sri Lanka	257	32	18	8	1	5	225	22	180	16	7
Sør-Korea <i>South Korea</i>	122	63	64	2	-3	-	59	53	9	-3	-
Thailand	238	41	30	10	1	-	197	34	158	5	-
Vietnam	170	41	22	16	3	-	129	22	100	7	-
Asia ellers <i>Rest of Asia</i>	132	50	9	41	1	-	82	8	74	-	-
<b>Nord- og Mellom-Amerika i alt <i>North and Central America, total</i></b>	<b>241</b>	<b>114</b>	<b>42</b>	<b>70</b>	<b>4</b>	<b>-2</b>	<b>127</b>	<b>47</b>	<b>99</b>	<b>-15</b>	<b>-4</b>
Canada	6	-9	3	-7	-5	-	15	4	8	1	2
USA <i>United States</i>	128	88	20	61	9	-2	40	30	32	-17	-5
Nord- og Mellom-Amerika ellers <i>Rest of North and Central America</i>	107	35	19	16	-	-	72	13	59	1	-1
<b>Sør-Amerika i alt <i>South America, total</i></b>	<b>327</b>	<b>153</b>	<b>107</b>	<b>45</b>	<b>2</b>	<b>-1</b>	<b>174</b>	<b>82</b>	<b>84</b>	<b>7</b>	<b>1</b>
Brasil <i>Brazil</i>	73	31	19	11	1	-	42	22	21	-1	-
Chile	53	12	1	13	-1	-1	41	7	26	7	1
Colombia	134	73	64	8	1	-	61	45	14	2	-
Sør-Amerika ellers <i>Rest of South America</i>	67	37	23	13	1	-	30	8	23	-1	-
<b>Oseania i alt <i>Oceania, total</i></b>	<b>-13</b>	<b>17</b>	<b>5</b>	<b>5</b>	<b>6</b>	<b>1</b>	<b>-30</b>	<b>1</b>	<b>-34</b>	<b>4</b>	<b>-1</b>
Australia	-22	7	1	1	4	1	-29	-2	-29	3	-1
New Zealand	8	9	4	3	2	-	-1	3	-5	1	-
Oseania ellers <i>Rest of Oceania</i>	1	1	-	1	-	-	-	-	-	-	-
Statsløs <i>Stateless</i>	15	-2	-	-1	-	-1	17	4	13	1	-1
Uoppgitt <i>Unknown</i>	6	2	-	2	-	-	4	1	3	-	-



**Figur 9.1. Utenlandske statsborgere som fikk norsk statsborgerskap, etter tidligere statsborgerskap. 1977-1997**  
*Naturalizations, by previous citizenship. 1977-1997*

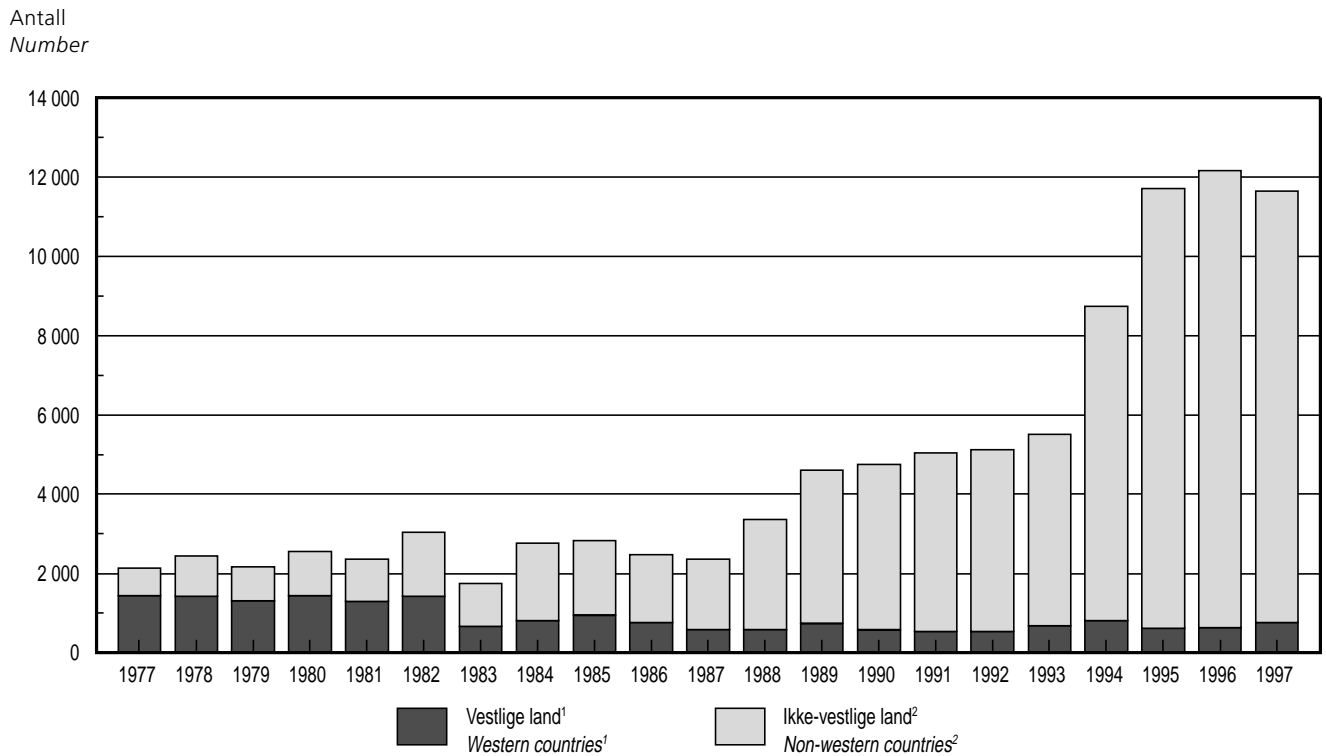

<sup>1</sup> Vest-Europa, Nord-Amerika og Oseania. <sup>2</sup> Øst-Europa, Tyrkia, Afrika, Asia og Sør- og Mellom-Amerika.  
<sup>1</sup> Western Europe, North America and Oceania. <sup>2</sup> Eastern Europe, Turkey, Africa, Asia and South and Central America.

**Figur 9.2. Utenlandske statsborgere som fikk norsk statsborgerskap, etter tidligere statsborgerskap. 1977, 1982, 1987, 1992 og 1997. Prosent**  
*Naturalizations, by previous citizenship. 1977, 1982, 1987, 1992 and 1997. Per cent*

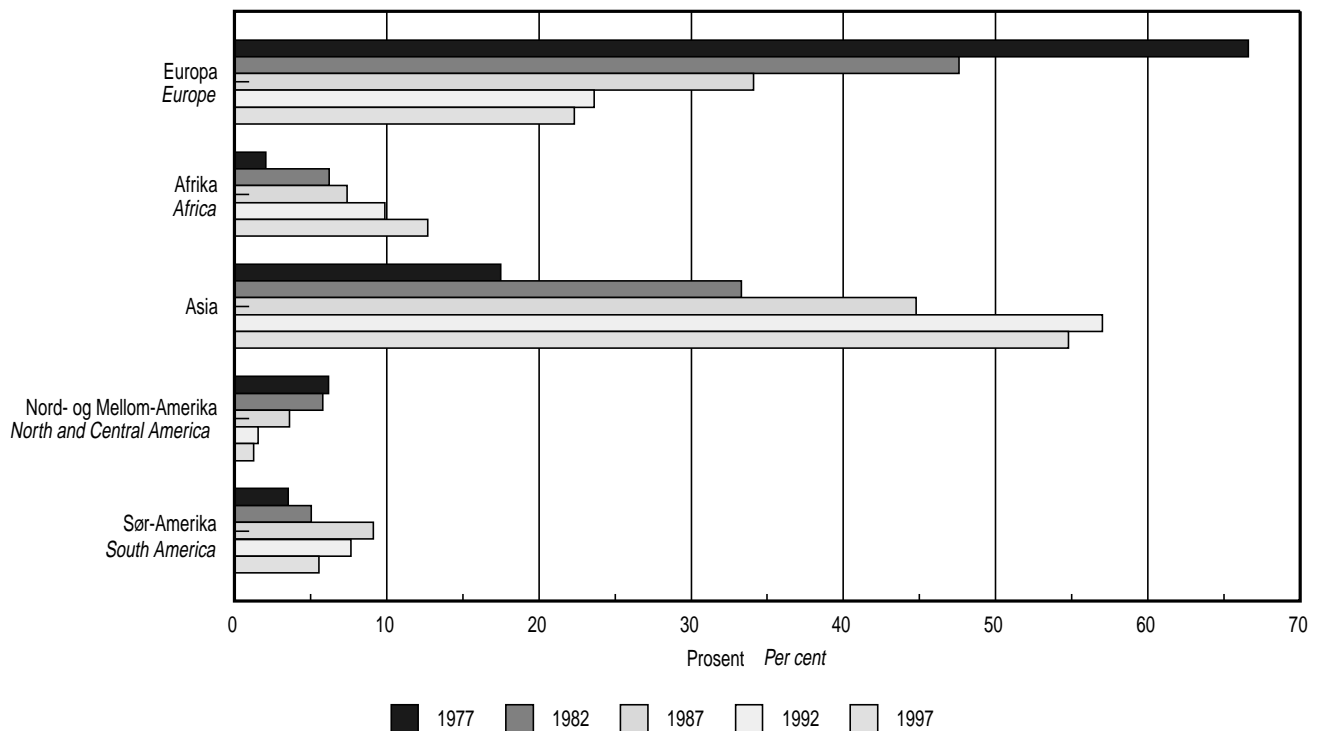

## 9.1. Utenlandske statsborgere som har fått norsk statsborgerskap, etter tidligere statsborgerskap. 1977-1997

Tidligere statsborgerskap	I alt <i>Total</i>	Årsgjennomsnitt <i>Annual average</i>					1977	1980
	1977-1997	1977-1980	1981-1985	1986-1990	1991-1995			
<b>I alt.....</b>	<b>100 729</b>	<b>2 409</b>	<b>2 588</b>	<b>3 520</b>	<b>7 256</b>	<b>2 213</b>	<b>2 680</b>	
<b>Europa i alt.....</b>	<b>31 762</b>	<b>1 457</b>	<b>1 155</b>	<b>1 133</b>	<b>1 884</b>	<b>1 474</b>	<b>1 458</b>	
Danmark .....	4 875	463	265	168	125	611	350	
Finland .....	910	50	53	43	35	51	38	
Island .....	272	12	13	9	16	7	14	
Sverige .....	2 632	143	130	98	129	145	151	
Bulgaria .....	331	2	5	10	31	-	3	
Frankrike .....	348	26	19	14	12	9	51	
Hellas .....	255	15	12	12	10	9	22	
Italia .....	424	40	27	13	10	32	38	
Jugoslavia <sup>1</sup> .....	4 066	46	57	102	405	29	55	
Nederland .....	852	71	44	31	26	67	68	
Polen .....	3 300	44	75	168	273	34	48	
Portugal .....	367	19	22	15	14	23	21	
Romania .....	356	3	5	5	21	5	1	
Russland .....	136	.	.	.	.	.	.	
Sovjetunionen .....	226	5	5	7	16	6	3	
Spania .....	444	39	29	14	11	27	38	
Storbritannia .....	2 671	154	152	88	110	116	199	
Sveits .....	151	12	7	7	4	11	21	
Tsjekkoslovakia .....	395	40	15	21	8	69	22	
Tyrkia .....	5 651	13	44	212	530	1	19	
Tyskland <sup>2</sup> .....	2 067	196	126	61	49	186	217	
Ungarn .....	477	32	22	15	20	23	27	
Europa ellers .....	556	32	26	18	22	13	52	
<b>Afrika i alt.....</b>	<b>9 767</b>	<b>68</b>	<b>169</b>	<b>231</b>	<b>857</b>	<b>45</b>	<b>116</b>	
Algerie .....	374	6	6	9	37	1	11	
Etiopia .....	1 665	3	19	37	166	3	4	
Egypt .....	174	6	11	7	6	2	11	
Gambia .....	362	3	3	8	21	-	1	
Ghana .....	464	1	3	2	58	1	-	
Marokko .....	2 965	12	80	109	272	3	35	
Nigeria .....	239	1	1	3	24	-	2	
Somalia .....	1 860	2	3	4	147	-	3	
Tunisia .....	341	7	5	10	28	5	11	
Afrika ellers .....	1 323	28	37	40	97	30	38	
<b>Asia i alt.....</b>	<b>48 189</b>	<b>562</b>	<b>940</b>	<b>1 744</b>	<b>3 763</b>	<b>387</b>	<b>697</b>	
Afghanistan .....	230	1	-	-	18	-	2	
Bangladesh .....	292	19	5	6	21	23	26	
Sri Lanka .....	4 342	10	29	34	411	9	14	
Filippinene .....	3 638	26	107	199	266	12	36	
India .....	3 391	56	144	127	245	22	105	
Irak .....	933	1	1	2	81	1	1	
Iran .....	5 365	18	17	16	627	4	22	
Israel .....	325	12	13	15	16	14	9	
Kambodsja .....	146	-	-	-	12	-	-	
Kina .....	1 747	9	25	30	141	2	15	
Nord-Korea .....	65	1	5	2	4	2	1	
Sør-Korea .....	3 819	210	256	182	113	226	186	
Libanon .....	753	8	9	7	55	6	13	
Pakistan .....	11 435	148	240	484	822	24	188	
Syria .....	231	4	4	3	17	3	8	
Thailand .....	874	2	16	38	53	2	1	
Vietnam <sup>3</sup> .....	9 953	6	26	576	839	6	14	
Asia ellers .....	650	31	42	20	20	31	56	
<b>Nord- og Mellom-Amerika i alt .</b>	<b>2 523</b>	<b>149</b>	<b>130</b>	<b>97</b>	<b>101</b>	<b>137</b>	<b>185</b>	
USA .....	1 470	108	85	44	52	103	126	
Nord- og Mellom-Amerika ellers....	1 053	41	45	53	49	34	59	
<b>Sør-Amerika i alt .....</b>	<b>7 063</b>	<b>79</b>	<b>149</b>	<b>297</b>	<b>612</b>	<b>78</b>	<b>80</b>	
Argentina .....	145	3	8	8	5	1	4	
Brasil .....	382	4	7	8	42	-	1	
Chile .....	3 226	15	53	89	303	9	19	
Colombia .....	2 574	37	65	155	211	43	41	
Ecuador .....	196	8	3	9	16	6	9	
Peru .....	201	6	4	11	12	12	1	
Sør-Amerika ellers .....	339	6	10	18	23	7	5	
<b>Oseania i alt .....</b>	<b>172</b>	<b>10</b>	<b>8</b>	<b>7</b>	<b>7</b>	<b>8</b>	<b>18</b>	
Australia .....	114	8	5	4	4	6	15	
Oseania ellers .....	58	2	3	2	2	2	3	
Statsløs og uoppsett .....	1 247	88	41	14	32	84	126	

<sup>1</sup> Omfatter tidligere Jugoslavia for årene 1977-1991. <sup>2</sup> Omfatter tidligere Øst-Tyskland. <sup>3</sup> Omfatter tidligere Sør-Vietnam.

## Naturalizations, by previous citizenship. 1977-1997

1985	1990	1991	1992	1993	1994	1995	1996	1997	Previous citizenship
<b>2 851</b>	<b>4 757</b>	<b>5 055</b>	<b>5 132</b>	<b>5 538</b>	<b>8 778</b>	<b>11 778</b>	<b>12 237</b>	<b>12 037</b>	<b>Total</b>
<b>1 197</b>	<b>1 264</b>	<b>1 393</b>	<b>1 211</b>	<b>1 606</b>	<b>2 525</b>	<b>2 684</b>	<b>2 427</b>	<b>2 688</b>	<b>Europa, total</b>
261	156	108	108	119	187	102	91	143	Denmark
63	38	31	25	46	43	32	29	24	Finland
11	13	9	11	19	23	19	16	17	Iceland
135	72	103	108	153	150	130	112	167	Sweden
10	13	16	26	25	38	49	50	48	Bulgaria
13	14	6	13	16	12	13	9	11	France
12	13	19	7	7	11	8	10	14	Greece
19	8	5	6	14	16	9	5	9	Italy
52	111	140	201	274	656	754	543	520	Yugoslavia <sup>1</sup>
42	37	25	20	30	27	30	23	38	Netherlands
94	264	234	215	265	275	374	267	282	Poland
11	17	11	5	14	20	20	17	15	Portugal
2	8	12	12	9	26	47	72	114	Romania
.	.	.	3	3	8	12	34	76	Russia
4	11	9	7	8	13	43	26	38	USSR
23	13	11	12	6	12	15	11	9	Spain
151	96	93	107	106	136	110	162	142	United Kingdom
6	1	2	10	3	5	2	4	7	Switzerland
11	14	10	7	6	13	2	9	6	Czechoslovakia
117	304	474	238	393	752	793	836	837	Turkey
102	43	40	46	56	59	45	41	63	Germany <sup>2</sup>
32	10	20	13	18	18	33	29	36	Hungary
26	8	15	11	16	25	42	31	72	Rest of Europe
<b>225</b>	<b>270</b>	<b>489</b>	<b>506</b>	<b>642</b>	<b>890</b>	<b>1 758</b>	<b>1 680</b>	<b>1 529</b>	<b>Africa, total</b>
7	11	21	20	38	53	51	43	47	Algeria
54	49	62	56	107	160	445	249	291	Ethiopia
9	6	7	7	7	5	5	14	12	Egypt
4	9	18	14	17	20	38	101	84	Gambia
4	3	26	20	25	99	122	81	62	Ghana
97	128	280	299	275	257	248	318	294	Morocco
-	1	7	3	14	37	58	66	31	Nigeria
1	4	7	6	26	117	581	575	507	Somalia
8	13	19	27	30	34	30	62	36	Tunisia
41	46	42	54	103	108	180	171	165	Rest of Africa
<b>1 072</b>	<b>2 758</b>	<b>2 639</b>	<b>2 926</b>	<b>2 722</b>	<b>4 562</b>	<b>5 965</b>	<b>7 111</b>	<b>6 596</b>	<b>Asia, total</b>
1	-	-	1	8	38	45	52	82	Afghanistan
3	9	6	13	25	27	35	45	15	Bangladesh
39	49	51	39	55	699	1 212	1 100	834	Sri Lanka
187	294	235	298	213	243	343	315	360	Philippines
154	149	166	220	242	251	346	313	274	India
3	3	11	15	37	150	193	252	253	Iraq
19	15	39	72	317	1 287	1 419	1 148	848	Iran
20	16	6	6	16	24	30	16	36	Israel
-	13	10	2	9	33	7	30	33	Cambodia
22	48	76	95	149	148	235	383	348	China
5	3	5	8	6	1	-	4	-	North Korea
252	138	95	107	105	135	121	122	109	South Korea
9	3	23	15	41	79	119	141	222	Lebanon
254	899	778	1 054	664	616	997	1 530	1 583	Pakistan
7	-	5	7	2	26	45	27	69	Syrian Arab Republic
37	58	32	31	63	76	63	131	202	Thailand
51	1 039	1 082	931	746	710	727	1 446	1 276	Vietnam <sup>3</sup>
9	22	19	12	24	19	28	56	52	Rest of Asia
<b>104</b>	<b>77</b>	<b>84</b>	<b>80</b>	<b>97</b>	<b>125</b>	<b>119</b>	<b>135</b>	<b>152</b>	<b>North and Central America, total</b>
64	33	49	44	67	56	45	69	65	United States
40	44	35	36	30	69	74	66	87	Rest of North and Central America
<b>223</b>	<b>372</b>	<b>435</b>	<b>392</b>	<b>445</b>	<b>621</b>	<b>1 167</b>	<b>794</b>	<b>667</b>	<b>South America, total</b>
7	7	6	7	8	4	2	9	17	Argentina
11	12	20	47	47	51	47	44	38	Brazil
108	106	82	81	117	310	923	531	416	Chile
78	199	270	221	217	204	143	144	130	Colombia
1	12	8	12	24	16	20	19	8	Ecuador
7	15	23	14	8	6	8	18	23	Peru
11	21	26	10	24	30	24	29	35	Rest of South America
<b>9</b>	<b>4</b>	<b>4</b>	<b>7</b>	<b>5</b>	<b>11</b>	<b>6</b>	<b>10</b>	<b>18</b>	<b>Oceania, total</b>
9	3	2	4	5	4	6	6	10	Australia
-	1	2	3	-	7	-	4	8	Rest of Oceania
21	12	11	10	21	44	73	80	387	Stateless and unknown

<sup>1</sup> Includes earlier Yugoslavia for the years 1977-1991. <sup>2</sup> Includes earlier German Democratic Republic. <sup>3</sup> Includes earlier South Vietnam.

**9.2. Utenlandske statsborgere som har fått norsk statsborgerskap, etter kjønn, alder og tidligere statsborgerskap. 1997**  
*Naturalizations, by sex, age and previous citizenship. 1997*

Tidligere statsborgerskap <i>Previous citizenship</i>	Alder Age								
	I alt <i>Total</i>			Under 18 år <i>Under 18 years</i>			18 år og over <i>18 years and over</i>		
	I alt <i>Total</i>	Menn <i>Males</i>	Kvinner <i>Females</i>	I alt	Menn	Kvinner	I alt	Menn	Kvinner
<b>I alt Total .....</b>	<b>12 037</b>	<b>6 015</b>	<b>6 022</b>	<b>4 738</b>	<b>2 388</b>	<b>2 350</b>	<b>7 299</b>	<b>3 627</b>	<b>3 672</b>
<b>Europa i alt <i>Europe, total</i> .....</b>	<b>2 688</b>	<b>1 244</b>	<b>1 444</b>	<b>968</b>	<b>507</b>	<b>461</b>	<b>1 720</b>	<b>737</b>	<b>983</b>
Danmark <i>Denmark</i> .....	143	63	80	48	23	25	95	40	55
Finland .....	24	11	13	8	5	3	16	6	10
Island <i>Iceland</i> .....	17	7	10	2	1	1	15	6	9
Sverige <i>Sweden</i> .....	167	69	98	63	28	35	104	41	63
Albania .....	10	7	3	4	3	1	6	4	2
Belgia <i>Belgium</i> .....	2	2	-	1	1	-	1	1	-
Bulgaria .....	48	31	17	9	8	1	39	23	16
Estland <i>Estonia</i> .....	4	3	1	3	3	-	1	-	1
Frankrike <i>France</i> .....	11	4	7	3	1	2	8	3	5
Hellas <i>Greece</i> .....	14	10	4	4	2	2	10	8	2
Hviterussland <i>Belarus</i> .....	1	-	1	-	-	-	1	-	1
Irland <i>Ireland</i> .....	7	1	6	2	-	2	5	1	4
Kroatia <i>Croatia</i> .....	8	6	2	-	-	-	8	6	2
Italia <i>Italy</i> .....	9	3	6	3	3	-	6	-	6
Latvia .....	4	2	2	3	1	2	1	1	-
Jugoslavia <i>Yugoslavia</i> .....	520	304	216	200	106	94	320	198	122
Nederland <i>Netherlands</i> .....	38	18	20	11	7	4	27	11	16
Polen <i>Poland</i> .....	282	69	213	73	34	39	209	35	174
Portugal .....	15	9	6	6	5	1	9	4	5
Romania .....	114	52	62	44	21	23	70	31	39
Sovjetunionen <i>USSR</i> .....	38	11	27	9	6	3	29	5	24
Litauen <i>Lithuania</i> .....	5	1	4	3	1	2	2	-	2
Spania <i>Spain</i> .....	9	6	3	2	1	1	7	5	2
Storbritannia <i>United Kingdom</i> .....	142	67	75	54	26	28	88	41	47
Russland <i>Russia</i> .....	76	28	48	42	27	15	34	1	33
Sveits <i>Switzerland</i> .....	7	5	2	4	3	1	3	2	1
Tsjekkoslovakia <i>Czechoslovakia</i> .....	6	1	5	3	1	2	3	-	3
Tyrkia <i>Turkey</i> .....	837	396	441	317	164	153	520	232	288
Tyskland <i>Germany</i> .....	63	26	37	15	11	4	48	15	33
Ukraina <i>Ukraine</i> .....	6	2	4	2	2	-	4	-	4
Ungarn <i>Hungary</i> .....	36	18	18	20	9	11	16	9	7
Østerrike <i>Austria</i> .....	5	3	2	2	1	1	3	2	1
Bosnia-Hercegovina <i>Bosnia Herzegovina</i> .....	12	5	7	5	2	3	7	3	4
Makedonia <i>Macedonia</i> .....	6	4	2	3	1	2	3	3	-
Slovakia .....	1	-	1	-	-	-	1	-	1
Tsjekkia <i>Czech Republic</i> .....	1	-	1	-	-	-	1	-	1
<b>Afrika i alt <i>Africa, total</i> .....</b>	<b>1 529</b>	<b>870</b>	<b>659</b>	<b>570</b>	<b>318</b>	<b>252</b>	<b>959</b>	<b>552</b>	<b>407</b>
Algerie <i>Algeria</i> .....	47	31	16	9	5	4	38	26	12
Angola .....	2	1	1	1	1	-	1	-	1
Elfenbeinskysten <i>Ivory Coast</i> .....	17	10	7	6	1	5	11	9	2
Eritrea .....	13	8	5	11	7	4	2	1	1
Etiopia <i>Ethiopia</i> .....	291	163	128	106	60	46	185	103	82
Egypt .....	12	10	2	1	1	-	11	9	2
Djibouti .....	1	-	1	1	-	1	-	-	-
Gambia .....	84	50	34	26	13	13	58	37	21
Ghana .....	62	35	27	22	13	9	40	22	18
Kapp Verde <i>Cape Verde</i> .....	8	2	6	3	2	1	5	-	5
Kenya .....	26	10	16	13	8	5	13	2	11
Zaire .....	4	4	-	-	-	-	4	4	-
Liberia .....	1	1	-	-	-	-	1	1	-
Libya <i>Libyan Arab Republic</i> .....	2	2	-	-	-	-	2	2	-
Madagaskar <i>Madagascar</i> .....	3	-	3	1	-	1	2	-	2
Marokko <i>Morocco</i> .....	294	171	123	77	37	40	217	134	83
Mauritania .....	4	3	1	1	-	1	3	3	-
Mauritius .....	9	5	4	4	2	2	5	3	2
Niger .....	1	1	-	-	-	-	1	1	-
Nigeria .....	31	20	11	8	4	4	23	16	7
Mosambik <i>Mozambique</i> .....	2	1	1	-	-	-	2	1	1

**9.2. Utenlandske statsborgere som har fått norsk statsborgerskap, etter kjønn, alder og tidligere statsborgerskap. 1997**  
(forts.). *Naturalizations, by sex, age and previous citizenship. 1997*

Tidligere statsborgerskap <i>Previous citizenship</i>	Alder <i>Age</i>								
	I alt <i>Total</i>			Under 18 år <i>Under 18 years</i>			18 år og over <i>18 years and over</i>		
	I alt <i>Total</i>	Menn <i>Males</i>	Kvinner <i>Females</i>	I alt	Menn	Kvinner	I alt	Menn	Kvinner
<b>Afrika (forts.) <i>Africa (cont.)</i></b>									
Zimbabwe .....	1	-	1	-	-	-	1	-	1
Rwanda .....	2	1	1	-	-	-	2	1	1
Senegal .....	4	3	1	-	-	-	4	3	1
Seychellene <i>Seychelles</i> .....	1	-	1	-	-	-	1	-	1
Sierra Leone .....	17	11	6	6	3	3	11	8	3
Somalia .....	507	274	233	256	149	107	251	125	126
Sudan .....	10	7	3	1	1	-	9	6	3
Sør-Afrika <i>South Africa</i> .....	8	5	3	3	3	-	5	2	3
Tanzania .....	5	2	3	3	2	1	2	-	2
Tchad <i>Chad</i> .....	1	-	1	1	-	-	-	-	-
Togo .....	8	4	4	-	-	-	8	4	4
Tunisia .....	36	28	8	4	3	1	32	25	7
Uganda .....	13	6	7	6	3	3	7	3	4
Zambia .....	2	1	1	-	-	-	2	1	1
<b>Asia i alt <i>Asia, total</i> .....</b>	<b>6 596</b>	<b>3 279</b>	<b>3 317</b>	<b>2 592</b>	<b>1 249</b>	<b>1 343</b>	<b>4 004</b>	<b>2 030</b>	<b>1 974</b>
Afghanistan .....	82	31	51	32	12	20	50	19	31
Bahrain .....	7	4	3	5	3	2	2	1	1
Bangladesh .....	15	8	7	7	5	2	8	3	5
Myanmar .....	8	6	2	1	1	-	7	5	2
Sri Lanka .....	834	503	331	276	142	134	558	361	197
Filippinene <i>Philippines</i> .....	360	101	259	97	44	53	263	57	206
Taiwan .....	4	-	4	-	-	-	4	-	4
India .....	274	130	144	120	49	71	154	81	73
Indonesia .....	3	1	2	-	-	-	3	1	2
Irak <i>Iraq</i> .....	253	153	100	107	46	61	146	107	39
Iran .....	848	480	368	247	126	121	601	354	247
Israel .....	36	23	13	10	5	5	26	18	8
Japan .....	7	2	5	3	2	1	4	-	4
Jordan .....	8	4	4	3	2	1	5	2	3
Kambodsja <i>Cambodia</i> .....	33	18	15	21	12	9	12	6	6
Kina <i>China</i> .....	348	152	196	157	49	108	191	103	88
Sør-Korea <i>South Korea</i> .....	109	50	59	99	49	50	10	1	9
Kuwait .....	3	1	2	2	1	1	1	-	1
Kypros <i>Cyprus</i> .....	2	2	-	-	-	-	2	2	-
Laos .....	2	1	1	-	-	-	2	1	1
Libanon <i>Lebanon</i> .....	222	131	91	96	47	49	126	84	42
Malaysia .....	2	1	1	-	-	-	2	1	1
Nepal .....	2	2	-	-	-	-	2	2	-
Pakistan .....	1 583	789	794	753	360	393	830	429	401
Singapore .....	2	-	2	-	-	-	2	-	2
Syria <i>Syrian Arab Republic</i> .....	69	39	30	30	20	10	39	19	20
Thailand .....	202	51	151	65	31	34	137	20	117
Vietnam .....	1 276	596	680	461	243	218	815	353	462
Yemen .....	2	-	2	-	-	-	2	-	2
<b>Nord- og Mellom-Amerika i alt <i>North and Central America, total</i> .....</b>	<b>152</b>	<b>59</b>	<b>93</b>	<b>54</b>	<b>22</b>	<b>32</b>	<b>98</b>	<b>37</b>	<b>61</b>
Barbados .....	1	1	-	-	-	-	1	1	-
Canada .....	7	3	4	1	-	1	6	3	3
Costa Rica .....	3	3	-	1	1	-	2	2	-
Cuba .....	1	-	1	1	-	1	-	-	-
Dominica .....	1	-	1	-	-	-	1	-	1
Den dominikanske republikken <i>The Dominican Republic</i> .....	18	4	14	6	3	3	12	1	11
Guatemala .....	6	2	4	5	1	4	1	1	-
Honduras .....	8	4	4	3	1	2	5	3	2
Jamaica .....	4	1	3	-	-	-	4	1	3
Mexico .....	7	5	2	1	1	-	6	4	2
Nicaragua .....	10	2	8	6	2	4	4	-	4
El Salvador .....	17	9	8	10	5	5	7	4	3
Trinidad og (and) Tobago .....	4	-	4	1	-	1	3	-	3
USA <i>United States</i> .....	65	25	40	19	8	11	46	17	29

**9.2. Utenlandske statsborgere som har fått norsk statsborgerskap, etter kjønn, alder og tidligere statsborgerskap. 1997**  
(forts.). *Naturalizations, by sex, age and previous citizenship. 1997*

Tidligere statsborgerskap <i>Previous citizenship</i>	Alder Age								
	I alt <i>Total</i>			Under 18 år <i>Under 18 years</i>			18 år og over <i>18 years and over</i>		
	I alt <i>Total</i>	Menn <i>Males</i>	Kvinner <i>Females</i>	I alt	Menn	Kvinner	I alt	Menn	Kvinner
<b>Sør-Amerika i alt</b>									
<b><i>South America, total</i></b> .....	<b>667</b>	<b>326</b>	<b>341</b>	<b>344</b>	<b>179</b>	<b>165</b>	<b>323</b>	<b>147</b>	<b>176</b>
Argentina .....	17	9	8	7	1	6	10	8	2
Bolivia .....	15	12	3	13	10	3	2	2	-
Brasil <i>Brazil</i> .....	38	14	24	31	13	18	7	1	6
Guyana .....	6	-	6	2	-	2	4	-	4
Chile .....	416	211	205	165	89	76	251	122	129
Colombia .....	130	67	63	109	60	49	21	7	14
Ecuador .....	8	1	7	4	1	3	4	-	4
Paraguay .....	2	-	2	2	-	2	-	-	-
Peru .....	23	9	14	6	4	2	17	5	12
Uruguay .....	7	3	4	3	1	2	4	2	2
Venezuela .....	5	-	5	2	-	2	3	-	3
<b>Oseania i alt</b>									
<b><i>Oceania, total</i></b> .....	<b>18</b>	<b>8</b>	<b>10</b>	<b>5</b>	<b>2</b>	<b>3</b>	<b>13</b>	<b>6</b>	<b>7</b>
Australia .....	10	5	5	2	1	1	8	4	4
New Zealand .....	8	3	5	3	1	2	5	2	3
Statsløs <i>Stateless</i> .....	383	226	157	204	110	94	179	116	63
Uoppgitt <i>Unknown</i> .....	4	3	1	1	1	-	3	2	1



**10.1. Adopterte, etter adoptivforeldrenes forhold til barnet før adopsjon, tidligere statsborgerskap og bostedsfylke. 1966-1997**  
*Adopted persons, by adoptive parents' relationship to the child before the adoption, previous citizenship and county of residence. 1966-1997*

År Bostedsfylke Year County of residence	Stebarnsadoptionsjoner Adoptions of stepchildren				Andre adopsjoner Other adoptions		
	I alt Total	I alt Total	Norske barn <sup>3</sup> Norwegian children <sup>3</sup>	Utenlandske barn <sup>4</sup> Children from foreign countries <sup>4</sup>	I alt	Norske barn <sup>3</sup>	Utenlandske barn <sup>4</sup>
1966-70 <sup>1</sup> .....	791	309	..	..	482	..	283
1971-75 <sup>1</sup> .....	881	391	382	9	490	230	260
1976-80 <sup>1</sup> .....	976	488	478	10	488	158	330
1981-85 <sup>1</sup> .....	892	324	309	15	568	114	456
1986 .....	845	262	251	11	583	106	477
1987 .....	787	231	220	11	556	91	465
1988 .....	880	229	213	16	661	85	566
1989 .....	918	249	239	10	669	91	578
1990 .....	855	197	188	9	658	95	563
1991 .....	833	196	183	13	637	88	549
1992 .....	851	184	176	8	667	103	564
1993 .....	786	170	163	7	616	73	543
1994 .....	788	162	158	4	626	81	545
1995 .....	898	192	183	9	706	101	605
1996 .....	822	220	216	4	602	79	523
1997 .....	814	213	205	8	601	67	534
<b>1997</b>							
Østfold .....	40	12	12	-	28	6	22
Akershus .....	87	26	23	3	61	4	57
Oslo .....	89	17	15	2	72	4	68
Hedmark .....	30	3	3	-	27	5	22
Oppland .....	24	5	5	-	19	-	19
Buskerud .....	40	16	15	1	24	4	20
Vestfold .....	29	10	10	-	19	2	17
Telemark .....	21	4	4	-	17	3	14
Aust-Agder .....	23	3	3	-	20	3	17
Vest-Agder .....	28	7	7	-	21	2	19
Rogaland .....	83	23	22	1	60	6	54
Hordaland .....	90	22	22	-	68	6	62
Sogn og Fjordane .....	19	2	1	1	17	-	17
Møre og Romsdal .....	57	16	16	-	41	3	38
Sør-Trøndelag .....	35	15	15	-	20	5	15
Nord-Trøndelag .....	12	5	5	-	7	3	4
Nordland .....	49	12	12	-	37	7	30
Troms .....	41	12	12	-	29	3	26
Finmark .....	17	3	3	-	14	1	13

<sup>1</sup> Gjennomsnitt pr. år i perioden. <sup>2</sup> Medregnet stebarnsadoptionsjoner. <sup>3</sup> Barn med norsk statsborgerskap ved adopsjonen. <sup>4</sup> Barn med utenlandsk statsborgerskap ved adopsjonen.

<sup>1</sup> Average per year in the period. <sup>2</sup> Adoptions of stepchildren included. <sup>3</sup> Children with Norwegian citizenship at the time of the adoption. <sup>4</sup> Children with foreign citizenship at the time of the adoption.

**10.2. Adopterte, etter adoptivforeldrenes forhold til barnet før adopsjon, tidligere statsborgerskap, kjønn og alder. 1997**  
*Adopted persons, by adoptive parents' relationship to the child before the adoption, previous citizenship, sex and age. 1997*

Kjønn og alder <i>Sex and age</i>	Alle barn <i>All children</i>			Norske barn <sup>1</sup> <i>Norwegian children<sup>1</sup></i>			Utenlandske barn <sup>2</sup> <i>Children from foreign countries<sup>2</sup></i>		
	I alt <i>Total</i>	Adoptert av <i>Adopted by</i>		I alt	Adoptert av		I alt	Adoptert av	
		Steforeldre <i>Step-parent</i>	Andre <i>Other</i>		Steforeldre	Andre		Steforeldre	Andre
<b>I alt Total .....</b>	<b>814</b>	<b>213</b>	<b>601</b>	<b>272</b>	<b>205</b>	<b>67</b>	<b>542</b>	<b>8</b>	<b>534</b>
Under 1 år <i>Below 1 year</i>	214	1	213	9	1	8	205	-	205
1 - 2 år <i>years</i>	255	21	234	31	19	12	224	2	222
3 - 11 år	189	52	137	82	51	31	107	1	106
12 - år	156	139	17	150	134	16	6	5	1
<b>Gutter Boys</b>	<b>370</b>	<b>96</b>	<b>274</b>	<b>126</b>	<b>92</b>	<b>34</b>	<b>244</b>	<b>4</b>	<b>240</b>
Under 1 år	106	1	105	7	1	6	99	-	99
1 - 2 år	98	9	89	9	7	2	89	2	87
3 - 11 år	98	25	73	44	25	19	54	-	54
12 - år	68	61	7	66	59	7	2	2	-
<b>Jenter Girls</b>	<b>444</b>	<b>117</b>	<b>327</b>	<b>146</b>	<b>113</b>	<b>33</b>	<b>298</b>	<b>4</b>	<b>294</b>
Under 1 år	108	-	108	2	-	2	106	-	106
1 - 2 år	157	12	145	22	12	10	135	-	135
3 - 11 år	91	27	64	38	26	12	53	1	52
12 - år	88	78	10	84	75	9	4	3	1

<sup>1</sup> Barn med norsk statsborgerskap ved adopsjonen. <sup>2</sup> Barn med utenlandsk statsborgerskap ved adopsjonen.

<sup>1</sup> Children with Norwegian citizenship at the time of the adoption. <sup>2</sup> Children with foreign citizenship at the time of the adoption.

**10.3. Adopterte, etter kjønn, alder og tidligere statsborgerskap. 1997**  
*Adopted persons, by sex, age and previous citizenship. 1997*

Tidligere statsborgerskap <i>Previous citizenship</i>	Gutter <i>Boys</i>							Jenter <i>Girls</i>					
	I alt <i>Total</i>	I alt <i>Total</i>	Under 1 år <i>Below 1 year</i>	1-2	3-6	7-11	12-	I alt <i>Total</i>	Under 1 år <i>Below 1 year</i>	1-2	3-6	7-11	12-
<b>I alt Total .....</b>	<b>814</b>	<b>370</b>	<b>106</b>	<b>98</b>	<b>80</b>	<b>18</b>	<b>68</b>	<b>444</b>	<b>108</b>	<b>157</b>	<b>73</b>	<b>18</b>	<b>88</b>
Norge <i>Norway</i> .....	272	126	7	9	28	16	66	146	2	22	25	13	84
Utlandet <i>Abroad</i> .....	542	244	99	89	52	2	2	298	106	135	48	5	4
Europa ellers <i>Rest of Europe</i> .....	85	43	1	24	16	1	1	42	3	22	14	2	1
Latvia .....	1	-	-	-	-	-	-	1	-	-	1	-	-
Jugoslavia <i>Yugoslavia</i> .....	1	-	-	-	-	-	-	1	-	-	1	-	-
Polen <i>Poland</i> .....	1	-	-	-	-	-	-	1	-	-	1	-	-
Romania .....	32	16	-	10	6	-	-	16	-	11	5	-	-
Litauen <i>Lithuania</i> .....	1	-	-	-	-	-	-	1	-	-	1	-	-
Storbritannia <i>United Kingdom</i> .....	1	1	-	1	-	-	-	-	-	-	-	-	-
Russland <i>Russia</i> .....	26	17	-	12	5	-	-	9	1	4	2	2	-
Tyskland <i>Germany</i> .....	2	1	-	-	-	-	1	1	-	-	-	-	1
Ungarn <i>Hungary</i> .....	17	7	1	1	4	1	-	10	1	7	2	-	-
Østerrike <i>Austria</i> .....	1	-	-	-	-	-	-	1	-	-	1	-	-
Bosnia-Hercegovina <i>Bosnia Herzegovina</i> .....	2	1	-	-	1	-	-	1	1	-	-	-	-
Afrika <i>Africa</i> .....	52	29	14	10	5	-	-	23	8	10	4	-	1
Etiopia <i>Ethiopia</i> .....	50	28	13	10	5	-	-	22	8	10	3	-	1
Mauritania .....	1	-	-	-	-	-	-	1	-	-	1	-	-
Tunisia .....	1	1	1	-	-	-	-	-	-	-	-	-	-
Asia .....	240	78	54	17	6	-	1	162	75	79	7	-	1
Filippinene <i>Philippines</i> .....	11	5	-	4	1	-	-	6	-	4	1	-	1
India .....	23	6	2	4	-	-	-	17	2	14	1	-	-
Kina <i>China</i> .....	97	6	2	4	-	-	-	91	36	55	-	-	-
Sør-Korea <i>South Korea</i> .....	84	47	40	5	2	-	-	37	34	3	-	-	-
Singapore .....	1	-	-	-	-	-	-	1	-	1	-	-	-
Thailand .....	9	4	-	-	3	-	1	5	-	-	5	-	-
Vietnam .....	15	10	10	-	-	-	-	5	3	2	-	-	-
Nord- og Mellom-Amerika <i>North and Central America</i>	8	3	-	1	2	-	-	5	1	1	1	1	1
Den dominikanske republikk <i>Dominican Republic</i> .....	1	-	-	-	-	-	-	1	-	-	-	-	1
Guatemala .....	4	2	-	-	2	-	-	2	-	1	1	-	-
Nicaragua .....	2	1	-	1	-	-	-	1	-	-	-	1	-
USA <i>United States</i> .....	1	-	-	-	-	-	-	1	1	-	-	-	-
Sør-Amerika <i>South America</i>	157	91	30	37	23	1	-	66	19	23	22	2	-
Bolivia .....	12	9	1	4	4	-	-	3	-	1	2	-	-
Brasil <i>Brazil</i> .....	30	13	1	5	7	-	-	17	1	6	10	-	-
Chile .....	6	3	-	2	1	-	-	3	-	1	2	-	-
Colombia .....	97	62	28	24	9	1	-	35	18	13	4	-	-
Ecuador .....	10	4	-	2	2	-	-	6	-	2	2	2	-
Uruguay .....	2	-	-	-	-	-	-	2	-	-	2	-	-

## Tidligere utgitt på emneområdet

### *Previously issued on the subject*

#### **Norges offisielle statistikk (NOS)**

##### **Official Statistics of Norway**

Oversikt over de viktigste resultatene av statistikken over folkemengdens bevegelse tilbake til 1866, se Folkemængdens Bevægelse, seinere kalt Folkemengdens bevegelse. Fra og med 1986 heter tilsvarende publikasjoner Befolkningsstatistikk Hefte III Oversikt. Siste 5 års oversikt er gitt for årene 1981-1985.

Befolkningsstatistikk Oversikt *Population Statistics Survey*

B 791 1981-1985

Befolkningsstatistikk Hefte III Oversikt *Population Statistics Volume III Survey*

B 714 1986

B 764 1987

B 809 1988

B 875 1989

B 950 1990

B 988 1991

C 58 1992

C 111 1993

C 244 1994

C 319 1995

C 434 1996

Befolkningsstatistikk 19xx Hefte II Folkemengd

1. januar er gitt ut hvert år fra 1986

*Population Statistics 19xx Volume II Population*

*1 January is published every year from 1986*

B 930 1990

B 978 1991

C 40 1992

C 90 1993

C 84 1994

C 248 1995

C 320 1996

C 405 1997

Befolkningsstatistikk 19xx Hefte I Endringstal for kom-

munar er gitt ut hvert år fra 1986 *Population Statistics*

*19xx Volume I Population Changes in Municipalities is published every year from 1986*

B 904 1990

B 963 1991

C 26 1992

C 77 1993

C 51 1994

C 241 1995

C 307 1996

C 391 1997

C 414 Framskrivning av folkemengden Nasjonale og regionale tal *Population projections National and Regional Figures. 1996-2050*

C 188 Historisk statistikk 1994. Kap. 3. Befolkning *Historical Statistics 1994. Chapter 3. Population*

A 986 Historiske tabeller over folkemengde, giftermål og dødsfall 1911-1976 *Historical tables on Population, Marriages and Deaths 1911-1976*

Folke- og bolig telling 1980 og 1990. Et hefte for hver kommune og hvert fylke *Population and Housing Census 1980 and 1990. One volume for each municipality and each county*

#### **Rapporter (Reports)**

Nr. 94/13 Yrkesstart og familietiftelse En analyse av sentrale begivenheter i menns livsløp

Nr. 94/17 Flytting, utdanning og arbeidsmarked 1986-1990 En interaktiv analyse av sammenhengen mellom endringer i flyttetilbøyelighet og arbeidsmarked

Nr. 94/27 Kohort- og periodefruktbarhet i Norge 1820-1993 *Cohort and Period Fertility for Norway 1820-1993*

Nr. 96/9 Kohort- og periodedødelighet i Norge 1846-1994

Nr. 97/19 Skilsmisser i Norge 1886-1995 for kalenderår og ekteskapskohorter

#### **Samfunnsspeilet (SA)**

Nr. 1/94 Fruktbarhet under reproduksjonsnivå i Norge

Nr. 2/94 Ut av redet - utflytting i flere trinn

Nr. 1/95 Skilsmisse og barn

Nr. 2/95 Over 200 000 innvandrere i Norge Innvandrere på flyttefot i Norge

Nr. 3/95 Vi får færre barn enn vi forventer

Nr. 4/95 Norges befolkning gjennom 200 år

Norsk bosettingsutvikling ved et generasjonsskille

Nr. 3/96 Med barn i fokus: Barnestatistikk fra 1989 til 1995

Nr. 3/96 Redusert kjønnsforskjell i forventet levealder de siste årene

Nr. 3/97 Skilsmisser før og nå: Som man måler får man svar

Ekstranummer

Nr. 4/95 Nå vokser det enkelte årskull med årene

Nr. 2/96 Kraftig befolkningstilvekst i byene på 1990-tallet

## De sist utgitte publikasjonene i serien Norges offisielle statistikk

### Recent publications in the series Official Statistics of Norway

Merverdiavgift på 23 prosent kommer i tillegg til prisene i denne oversikten hvis ikke annet er oppgitt

- C 526 Statistisk varefortegnelse for utenrikshandelen 1999: Tillegg til Månedstatistikk for utenrikshandelen 1999. 1999. 188s. 140 kr inkl. mva. ISBN 82-537-4667-9
- C 527 Commodity List. External Trade 1999: Supplement to Monthly Bulletin of External Trade 1999. 1999. 147s. 125 kr inkl. mva. ISBN 82-537-4668-7
- C 528 Kriminalstatistikk 1997 *Crime Statistics 1997*. 1999. 119s. 125 kr inkl. mva. ISBN 82-537-4672-5
- C 529 Kommune-Norge i tall 1997. 1999. 61s. 105 kr inkl. mva. ISBN 82-537-4681-4
- C 530 Bygge- og anleggsstatistikk 1996 *Construction Statistics 1996*. 1999. 72s. 105 kr inkl. mva. ISBN 82-537-4686-5
- C 532 Statistikk over eiendomsdrift, forretningsmessig tjenesteyting og utleievirksomhet 1996 *Real Estate, Renting and Business Activities 1996*. 1999. 62s. 105 kr inkl. mva. ISBN 82-537-4688-1
- C 533 Byggearealstatistikk 1998 *Building Statistics 1998*. 1999. 52s. 105 kr inkl. mva. ISBN 82-537-4691-1
- C 534 Industristatistikk 1996: Næringstall *Manufacturing Statistics 1996: Industrial Figures*. 1999. 118s. 125 kr inkl. mva. ISBN 82-537-4693-8
- C 535 Utenrikshandel 1998 *External Trade 1998*. 1999. 150s. 140 kr inkl. mva. ISBN 82-537-4695-4
- C 537 Svalbardstatistikk 1999 *Svalbard Statistics 1999*. 1999. 96s. 150 kr inkl. mva. ISBN 82-537-4697-0
- C 538 Kvartalsvis nasjonalregnskap 1978-1998 Produksjon, anvendelse og sysselsetting. 1999. 113s. 125 kr inkl. mva. ISBN 82-537-4700-4
- C 539 Standard for yrkesklassifisering: Forkorta nynorsk versjon. 1999. 113s. 125 kr inkl. mva. ISBN 82-537-4705-5
- C 540 Olje- og gassvirksomhet 1. kvartal 1999: Statistikk og analyse *Oil and Gas Activity 1<sup>st</sup> Quarter 1999: Statistics and Analysis*. 1999. 96s. 105 kr inkl. mva. ISBN 82-537-4706-3
- C 541 Quarterly National Accounts 1978-1998: Production, Uses and Employment. 1999. 115s. 125 kr inkl. mva. ISBN 82-537-4712-8
- C 542 Nasjonalregnskapsstatistikk 1991-1998: Produksjon, anvendelse og sysselsetting. 1999. 141s. 125 kr inkl. mva. ISBN 82-537-4713-6
- C 543 National Accounts 1991-1998: Production, Uses and Employment. 1999. 141s. 125 kr inkl. mva. ISBN 82-537-4714-4
- C 544 Nasjonalregnskapsstatistikk 1991-1998: Institusjonelt sektorregnskap. 1999. 59s. 105 kr inkl. mva. ISBN 82-537-4715-2
- C 545 National Accounts 1991-1998: Institutional Sector Accounts. 1999. 61s. 105 kr inkl. mva. ISBN 82-537-4716-0
- C 546 Fiskeoppdrett 1996 *Fish Farming 1996*. 1999. 50s. 105 kr inkl. mva. ISBN 82-537-4717-9
- C 547 Olje- og gassvirksomhet 2. kvartal 1999: Statistikk og analyser *Oil and Gas Activity 2<sup>nd</sup> quarter 1999: Statistics and Analysis*. 1999. 79s. 105 kr inkl. mva. ISBN 82-537-4723-3
- C 548 Jaktstatistikk 1998 *Hunting Statistics 1998*. 1999. 63s. 115 kr inkl. mva. ISBN 82-537-4724-1
- C 549 Sjølvmeldingsstatistikk 1997 *Tax Return Statistics 1997*. 1999. 111s. 125 kr inkl. mva. ISBN 82-537-4728-4
- C 550 Veitrafikkulykker 1998 *Road Traffic Accidents 1998*. 1999. 92s. 105 kr inkl. mva. ISBN 82-537-4729-2
- C 552 Fiskeristatistikk 1995-1996 *Fishery Statistics 1995-1996*. 1999. 116s. 125 kr inkl. mva. ISBN 82-537-4731-4
- C 555 Fiskeoppdrett 1997 *Fish Farming 1997*. 1999. 49s. 90 kr inkl. mva. ISBN 82-537-4738-1