

# 2

Ukens statistikk nr. 2 1993

14. januar 1993

## Kvinneflertall

Studenttallet ved universitetene vokser, og kvinnene er i flertall, side 3

## Bankklønninger

Mer unge ansatte fører til høyere gjennomsnittslønn i bankene, side 5

## Best i Akershus

Akershus og fire andre fylker har tallet på igangsatte boliger økt, side 6

## Lav prisvekst

Konsumprisveksten fra 1991 til 1992 er den laveste siden 1960, side 8

## Fraktnedgang

Luftfartsfarten har hatt nedgang i nettofraktene, side 9

## Ny statistikk i neste uke:

- Engrosomssetningsindeks 3. kvartal 1992
- Veitrafikkulykker desember 1992 (pressemelding)
- Rutebilstatistikk 1991

## Nye publikasjoner:

### Olje- og gassvirksomhet 3. kvartal 1992

Publikasjonen gir en samlet og detaljert statistisk oversikt over olje- og gassvirksomheten på norsk kontinentalsokkel (Norges offisielle statistikk C; 61, 119 sider, kr 55, ISBN 82-537-3806-4)

### Utdanningsstatistikk

#### Videregående skoler 1. oktober 1990

Publikasjonen gir i hovedsak opplysninger om elever og lærere i videregående skoler. Statistikken omfatter også lærlinger (Norges offisielle statistikk C; 47, 103 sider, kr 65, ISBN 82-537-3743-2)

### Fiskeristatistikk 1989-1990

Publikasjonen gir en oversikt over fiskerinæringen. For sjøfiske gir publikasjonen tall for fiskere, fiskebåter, fangst, støtteordninger og økonomisk resultat. Den inneholder også statistikk over fiske av laks, sjøørret og fiskeoppdrett (Norges offisielle statistikk C; 4, 145 sider, kr 75, ISBN 82-537-3621-5)

Publikasjonene kan bestilles fra: Statistisk sentralbyrå, Salg- og abonnementservice, Postboks 8131 Dep., 0033 Oslo.

Tlf.: (02) 86 49 64. Telefax: (02) 86 49 76, eller: Akademika - avdeling for offentlige publikasjoner, Møllergt. 17, Postboks 8134 Dep., 0033 Oslo. Tlf.: (02) 11 67 70. Telefax. (02) 42 05 51.

# Nasjonalregnskapet revideres

For ganske nøyaktig førti år siden gav Statistisk sentralbyrå ut publikasjonen Nasjonalregnskap 1930-1939 og 1946-1951. Med denne ble nasjonalregnskapet for alvor etablert i Norge. Foruten et omfattende tabellverk, kunne en der finne en fyldig redegjørelse for prinsipper og definisjoner som ligger til grunn for dette omfattende statistikk-systemet. Publikasjonen utgjorde en del av Odd Aukrusts doktoravhandling over temaet nasjonalregnskap, og markerte avslutningen på et nybrottsarbeid med spire tilbake til 1930-årene og med foreninger til internasjonalt samarbeid.

Nasjonalregnskapet er en kilde til kunnskap om makroøkonomiske forhold, og utnyttes til mange formål av bl.a. offentlige myndigheter, forsknings- og undervisningsinstitusjoner og næringsliv. Det legges stor vekt på å registrere utviklingstrekk. F.eks. er bruttonasjonalproduktet beregnet til-

bake til 1865. Når en lager statistikk for flere perioder, må en stundom velge å beskrive utviklingen mellom periodene riktig på bekostning av nivået i hver enkelt periode. Konsekvensen av at en i nasjonalregnskapet tradisjonelt har valgt å prioritere endringstall framfor nivå-tall, er at det over tid vil utvikle seg åpenbare strukturelle skjevheter i systemet. Videre har det fra tid til annen foreligget ny statistikk som ikke har blitt innarbeidd i det løpende regulære publiseringsopplegget. Bedre metoder for utnytting av ulik statistisk informasjon utvikles. Det er også nødvendig å ta hensyn til endringer i ulike klassifikasjonssystemer, f.eks. ny standard for næringsinndeling. Til sammen taler disse forholdene for at nasjonalregnskapets tilbakegående tidsserier må justeres med visse mellomrom.

En har hatt flere slike justeringer, eller hovedrevisjoner, etter den tidlige

etableringsfasen. Den første hovedrevisjonen av nasjonalregnskapet skjedde i siste halvdel av 1950-årene. Den neste ble foretatt i begynnelsen av 1970-tallet i samband med at FN vedtok en ny standard for nasjonalregnskapet. Nå har SSB på ny satt i gang et arbeid med å revidere nasjonalregnskapet. I løpet av 1994 skal det presenteres reviderte tall for perioden 1988-1992. Etter hvert vil det også bli publisert reviderte tidsserier lenger tilbake. Også ved denne hovedrevisjonen vil en ha en revidert standard fra FN å forholde seg til. Den vil imidlertid ikke føre til dramatiske endringer i systemet, snarere en utbygging og raffinering av det eksisterende opplegget.

## Ukens leder

# Veitrafikkulykker med personskade: Fortsatt nedgang i tallet på drepte

Personer drept eller skadd, etter trafikantgruppe. Januar-november 1982, 1989-1992

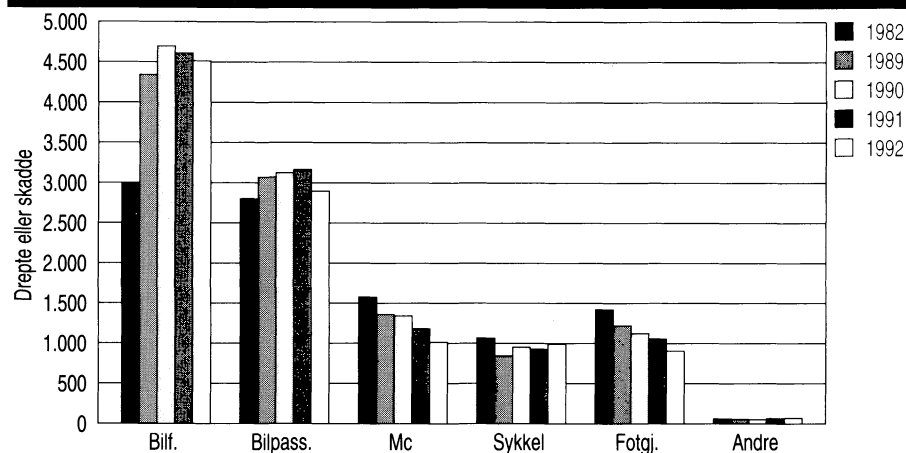

Foreløpige tall viser at 23 personer ble drept og 708 personer skadd i politirapporterte veitrafikkulykker i november 1992. Tilsvarende foreløpige tall for november 1991 viste at 26 personer ble drept og 792 personer skadd. Ifølge de endelige tallene for november 1991, har tallet på skadde personer økt til 924 og drepte til 27.

Tallene for januar-november 1992 viser 284 drepte og 10 105 skadde. Tilsvarende foreløpige tall for samme periode 1991, viste at 295 personer ble drept og 10 350 personer skadd. Ifølge endelige tall for januar-novem-

ber 1991 har tallet på skadde personer økt til 10 708 og drepte til 297.

Statistikken omfatter bare ulykker med personskade som er meldt til politiet. Dette medfører en underreportering for spesielt de mindre alvorlige ulykkene.

## Ny statistikk Ny statistikk

Kilde: Veitrafikkulykker med personskade. Utgis: Hver måned i Ukens statistikk og årlig i Norges offisielle statistikk(NOS) Veitrafikkulykker. Mer informasjon: Aud Beck, tlf. 066 85 420. Vedleggstabeller side: 27-30.

Personer drept etter alder. Januar-november 1989-1992

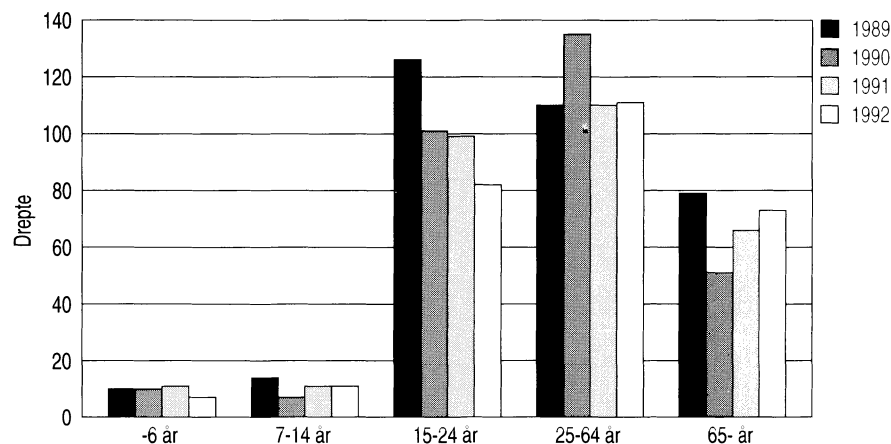

Utdanningsstatistikk:

# Flest kvinnelige studenter

Kvinnene utgjorde 52 prosent av den totale studentmassen ved universitetene og de vitenskapelige høyskolene våsemesteret 1992. Høyest kvinneandel hadde den allmennvitenskapelige høyskolen i Trondheim med 59 prosent.

Det er fortsatt Norges tekniske høyskole som har den laveste kvinneandelen. Om lag 24 prosent av studentene ved dette lærestedet var kvinner våsemesteret 1992.

Studenttallet ved landets universiteter og vitenskapelige høyskoler økte med 9 prosent fra våsemesteret 1991 til våsemesteret 1992, da det var registrert 66 400 studenter ved disse lærestedene. Den sterke veksten i studenttallet hadde Universitetet i Tromsø med 17 prosent. Ved den allmennvitenskapelige høyskolen i Trondheim økte studenttallet med 15 prosent og ved Universitetet i Oslo med 12 prosent.

## Ny statistikk Ny statistikk

Kilde: Utdanningsstatistikk. Studenter ved universiteter og vitenskapelige høyskoler. Utgis: To ganger i året i Ukens statistikk. Mer informasjon: Tor Jørgensen, tlf. 066 85 269. Vedleggstabeller side: 3.

Studenter i universitetssektoren, etter kjønn. Vårsemesteret 1990-1992

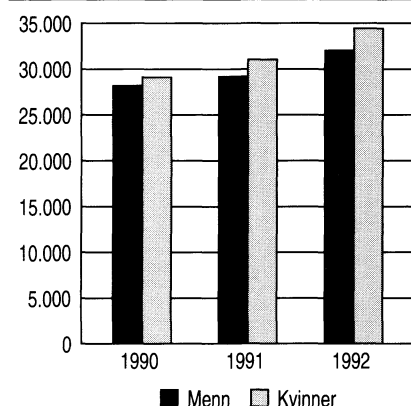

# Hotellstatistikk: Færre overnattinger

Gjestedøgn fordelt etter nordmenn og utlendinger. 1 000 gjestedøgn

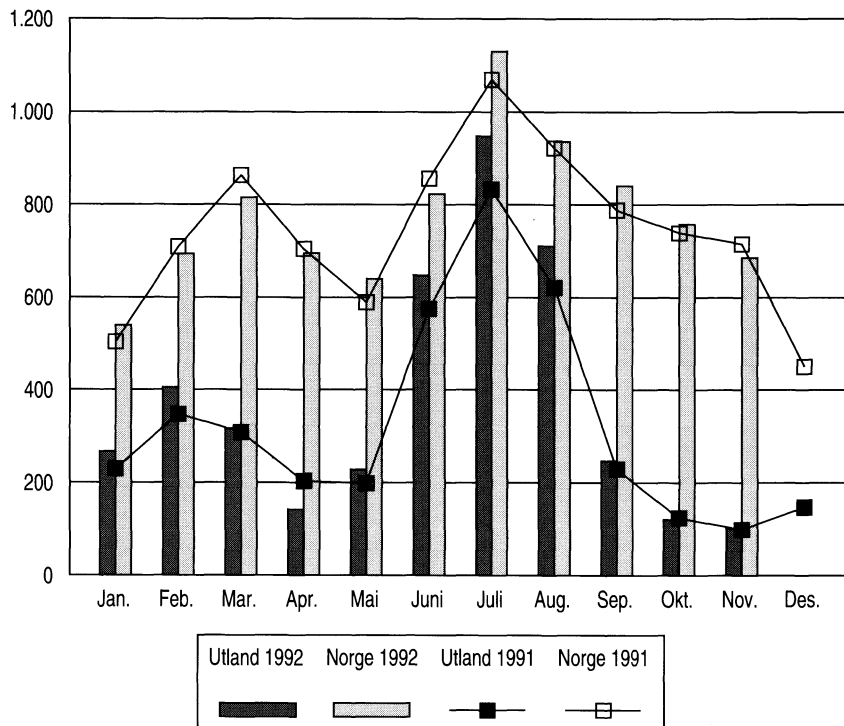

I november 1992 var det for første gang på flere måneder en nedgang i antall overnattinger ved norske hoteller, sammenlignet med samme måned i 1991. Nedgangen var på 3 prosent, fra 814 000 gjestedøgn i november 1991 til 786 000 i november 1992.

I månedene januar - november 1992 økte imidlertid tallet på overnattinger med 4 prosent. For perioden januar - november 1992 har det vært 12,7 millioner overnattinger mot 12,2 millioner i samme periode i 1991.

De norske overnattingene viste en nedgang på 4 prosent i november 1992 sammenlignet med november 1991, mens de utenlandske gjestene økte i november 1992 med 1 prosent i forhold til november 1991. Det er britiske og danske gjestedøgn som har økt mest, mens svenske overnattinger har hatt størst nedgang. Fram til november 1992 økte de utenlandske overnattingsgjestene med 10 pro-

sent i forhold til samme periode i 1991. Tyske, britiske og amerikanske overnattinger har stått for en stor del av denne økningen.

## Ny statistikk Ny statistikk

Kilde: Overnattningsstatistikk, hoteller og andre overnattningsbedrifter. Utgis: Hver måned i Ukens statistikk. Mer informasjon: Arild Krogh, tlf. 066 85 423. Vedleggstabeller side: 21-26.

## Regional campingstatistikk

I Statistisk sentralbyrås årlige overnattningsstatistikk for campingplasser, gis tallet på overnattinger fordelt etter gjestenes nasjonalitet og overnattningsmåte. Tallene publiseres på landsnivå og på fylkesnivå. Overnattingstall på lavere geografisk nivå som kommune eller grupperinger av kommuner, kan leveres som spesialoppdrag. Ta kontakt med Statistisk sentralbyrå ved Granseth (tlf. 066 85 406) for nærmere orientering om bl.a. priser og leveringstidspunkt.

# Prisindeks for nye eneboliger: Svak økning

Prisindeks for nye eneboliger. 1989 = 100

| År og kvartal | Indeks | Endring i prosent fra foregående år/samme kvartal året før |
|---------------|--------|--|
| 1989          | 100,0  |  |
| 1990          | 96,8   | -3,2   |
| 1991          | 94,1   | -2,8   |
| <b>1990</b>   |        |  |
| 1. kvartal    | 97,9   |  |
| 2. kvartal    | 98,4   |  |
| 3. kvartal    | 96,0   |  |
| 4. kvartal    | 95,5   |  |
| <b>1991</b>   |        |  |
| 1. kvartal    | 94,3   | -3,7   |
| 2. kvartal    | 94,1   | -4,4   |
| 3. kvartal    | 94,1   | -2,0   |
| 4. kvartal    | 94,1   | -1,5   |
| <b>1992</b>   |        |  |
| 1. kvartal    | 93,0   | -1,4   |
| 2. kvartal    | 94,8   | 0,7  |
| 3. kvartal    | 94,7   | 0,6  |

Etter en nedgang i 1. kvartal i fjor har prisen på nye eneboliger de to siste kvartalene steget til et nivå noe høyere enn gjennomsnittet for 1991.

Prisen på nye eneboliger gikk ned med 0,1 prosent fra 2. kvartal til 3. kvartal 1992, viser Statistisk sentralbyrås prisindeks for nye eneboliger. Fra 3. kvartal 1991 til 3. kvartal 1992 viser prisindeksen en oppgang på 0,6 prosent.

Indeksen måler utviklingen i prisen kjøper må betale for ny enebolig, eksklusiv tomtekostnader, kommunale tilknytningsavgifter, gebyrer og byggelånsrenter.

## Ny statistikk Ny statistikk

Kilde: Prisindeks for nye eneboliger. Utgis: Hvert kvartal i Ukens statistikk, også tilgjengelig i SSB-DATA. Mer informasjon: Magnar Lillegård, tlf. 066 85 464.

Prisindeks for nye eneboliger. 1989 = 100

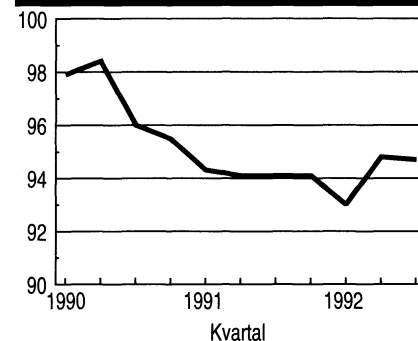

Lønnsstatistikk:

# Færre unge ansatte gir høyere gjennomsnittslønn

Det har vært en stigning i fortjenesten for bankansatte på 2,7 prosent fra september 1991 til september 1992. For menn var stigningen i den gjennomsnittlige månedsfortjenesten 2,2 prosent og for kvinner 3,0 prosent. Ansatte i forretningsmessig tjenesteyting har hatt en stigning i gjennomsnittlig månedsfortjeneste på 3,9 prosent i den samme perioden.

Statistikken for ansatte i forretnings- og sparebanker, utenom Norges Bank, viser at den gjennomsnittlige månedsfortjenesten pr. 1. september 1992 var kr 19 239 for menn og kr 16 051 for kvinner. Det er en stigning på henholdsvis 2,2 prosent og 2,9 prosent fra 1. september 1991.

Reduksjonen i sysselsettingen (9,9 prosent siden 1. september 1991) gjelder særlig yngre ansatte i forretnings- og sparebankene. Yngre arbeidstakere har vanligvis lavere lønn enn gjennomsnittet. Denne endringen i aldersstrukturen har trukket opp lønnsveksten fra september 1991 til september 1992. Ved å nytte 1991-tallene for antall ansatte i de ulike aldersgruppene som vektor, kan en få en beregnet fortjenestestigning som er korrigert for sysselsettingsendringen. Den beregnede stigningen i fortjenesten for bankansatte er 0,9 prosent for menn og 1,6 prosent for kvinner fra september 1991 til september 1992.

Lønnsstatistikken for ansatte i forretningsmessig tjenesteyting, viser at

den gjennomsnittlige månedsfortjenesten pr. 1. september 1992 var kr 23 754 for menn og kr 17 159 for kvinner, eller en stigning på 4,0 prosent for både menn og kvinner fra 1. september 1991. Fra 1991 til 1992 har det vært stor nedgang i sysselsettingen. Nedgangen har vært sterkest innen datavirksomhet med over 1 200 færre sysselsatte. Som i statistikken for bankansatte må den store lønnsveksten for EDB-funksjonærer i forretningsmessig tjenesteyting sees i sammenheng med nedgangen i sysselsettingen.

Forretningsmessig tjenesteyting omfatter vesentlig bedrifter drevet som selvstendig virksomhet innen regnskapsføring, revisjon, bokføring, databehandling, arkitektvirksomhet og byggeteknisk konsulentvirksomhet.

## Interesseorganisasjoner

Statistikken for ansatte i interesseorganisasjoner (næringshovedgruppe 935 fra Standard for næringsgruppe-

ring), viser en stigning i fortjenesten på 2,3 prosent fra 1. september 1991 til 1. september 1992. Den gjennomsnittlige månedsfortjenesten pr. 1. september 1992 var kr 22 053 for menn og kr 16 924 for kvinner, eller en stigning på 2,1 prosent for menn og 3,1 prosent for kvinner.

For alle disse statistikkene gjelder at månedsfortjeneste i alt omfatter regulativlønn og faste og variable tillegg. Banksjefers og direktørers lønninger inngår ikke i gjennomsnittstallene.

### Ny statistikk Ny statistikk

**Kilde:** Lønnsstatistikk for ansatte i bankvirksomhet, forretningsmessig tjenesteyting og interesseorganisasjoner. **Utgis:** Årlig i Ukens statistikk og Norges offisielle statistikk (NOS) Lønnsstatistikk. **Mer informasjon:** Grethe Hoel, tlf. (02) 86 47 73 (bankvirksomhet), Else Høydal, tlf. (02) 86 47 93 (forretningsmessig tjenesteyting og interesseorganisasjoner). **Vedleggstabeller side:** 4-8.

Produsentprisindeksen:

# Liten stigning i industriprisene

Industriprisene steg med 0,2 prosent fra 1991 til 1992. Utviklingen preges i første rekke av at en del eksportrettede virksomheter har stått overfor lavere priser på verdensmarkedet. Produsentprisindeksen totalt viser et fall på 0,4 prosent fra 1991 til 1992 - i første rekke som et resultat av lavere priser på råolje.

Produsentprisindeksen totalt pr. 15. desember 1992 var på 151,0. Fra 15. desember 1991 til 15. desember 1992 falt indeksen med 0,5 prosent, mens indeksen viser et fall på 0,1 prosent fra foregående måned.

Indeksen for oljeutvinning og bergverksdrift var 84,1 - et fall på 0,8 prosent fra november til desember.

### Produsentprisindeksen. 1981 = 100

|                                 | Okt. 92-<br>nov. 92 | Nov. 92-<br>des. 92 | Nov. 91-<br>nov. 92 | Des. 91-<br>des. 92 |
|---------------------------------|---------------------|---------------------|---------------------|---------------------|
| <b>Totalt</b>                   | -0,1                | -0,1                | -1,4                | -0,5                |
| Oljeutvinning og bergverksdrift | -0,2                | -0,8                | -9,8                | -2,9                |
| Industri                        | 0,1                 | -0,1                | -0,4                | -0,1                |
| Kraftforsyning                  | -1,1                | -                   | -1,5                | -1,5                |

De siste 12 måneder har indeksen falt med 2,9 prosent. Dette skyldes i all hovedsak lavere priser på råolje. Indeksen for industri var 155,9 - et fall på 0,1 prosent fra forrige måned. De siste 12 måneder har indeksen falt med 0,1 prosent, mens indeksen steg med 0,2 prosent fra 1991 til 1992.

### Ny statistikk Ny statistikk

**Kilde:** Produsentprisindeksen. **Utgis:** Hver måned i Ukens statistikk, også tilgjengelig i Statistisk månedshefte og SSB-DATA. **Mer informasjon:** Torill Amundsen, tlf. (02) 86 47 42.

## Byggearealstatistikk:

# Store forskjeller mellom fylkene – best i Akershus

Etter en positiv tendens på slutten av 1991, fortsatte nedgangen i boligbyggingen i 1992. Byggearealstatistikken viser store variasjoner mellom fylkene sammenlignet med 1991. I Akershus ble det i fjor igangsatt 21 prosent flere boliger enn i 1991.

Også i Telemark, Rogaland, Troms og Finnmark var antallet igangsatte boliger høyere i fjor enn i 1991. Størst nedgang var det i Sogn og Fjordane og Buskerud med henholdsvis 36 og 33 prosent. For Østfold, Buskerud, Agderfylkene og Nord-Trøndelag, var nedgangen på mellom 21 og 24 prosent sammenlignet med 1991.

I de elleve første månedene i fjor ble det satt i gang arbeid med 2,9 mill. m<sup>2</sup> bruksareal, viser Statistisk sentralbyrås månedlige byggearealstatistikk. Dette er 8,3 prosent mindre enn i samme periode 1991. Det ble fullført 3,3 mill. m<sup>2</sup> bruksareal, som er 14,8 prosent mindre enn i 1991.

Fram til november i fjor ble det igangsatt 12 217 boliger (leiligheter og hybler) mot 13 336 i 1991, en nedgang på 8,4 prosent. Det ble igangsatt 1 068 boliger i november 1992. Dette er 6 prosent færre enn i november 1991. Tallet på fullførte boliger fram til november 1992 er 14 336 mot 16 231 i 1991, en nedgang på 11,7 prosent. I november 1992 ble det fullført 1 368 boliger, som er 23,7 prosent færre enn i samme måned 1991.

For andre bygg (unntatt bygg for jordbruk, skogbruk og fiske) ble det i de elleve første månedene satt i gang arbeid med 1,4 mill. m<sup>2</sup> bruksareal, en

**Boliger satt i gang januar-november. Prosentvis endring fra 1991**

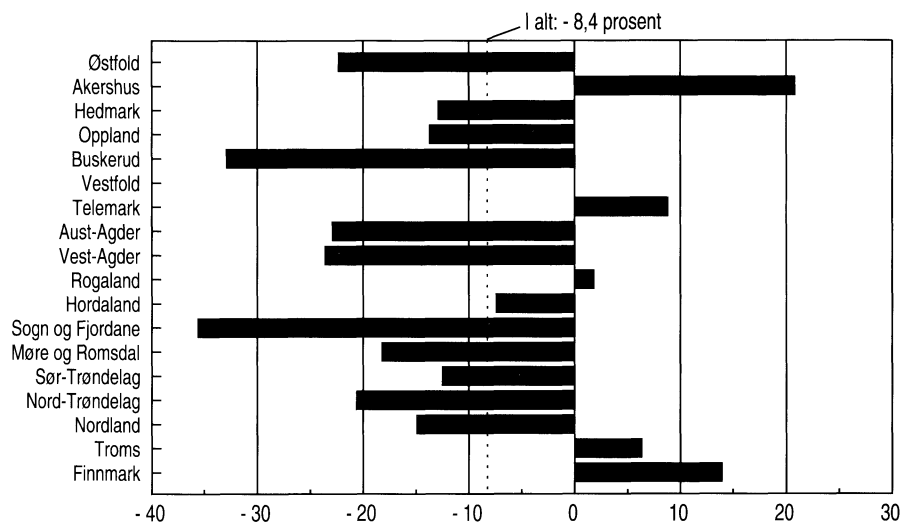

nedgang på 6,2 prosent fra 1991. Det ble igangsatt 118 000 m<sup>2</sup> bruksareal i november 1992. Dette er 7,7 prosent mer enn i november 1991. I perioden januar - november 1992 ble det fullført 1,5 mill. m<sup>2</sup> bruksareal i andre bygg, en nedgang på 14,7 prosent fra 1991. I november 1992 ble det fullført 199 800 m<sup>2</sup> bruksareal, som er 22 prosent mer enn i november 1991.

Tallene omfatter hele landet unntatt Oslo, som er tatt ut av statistikken pga. registreringsproblemer i Oslo kommune.

### Ny statistikk Ny statistikk

Kilde: Byggearealstatistikk. Utgis: Hver måned i Ukens statistikk, også tilgjengelig i SSB-DATA. Mer informasjon: John Bjørke, tlf. 066 85 460. Vedleggstabeller side: 19-20.

## Skatteregnskapsstatistikk:

# 3 prosent lavere skatteinngang

Skatteinngangen i perioden januar-november i fjor var 3 prosent lavere enn i samme periode 1991. Det ble betalt inn 14 397 mill. kr ordinærskatt og særskatt fra virksomheten på kontinentalsokkelen. Beløpet for tilsvarende periode i 1991 var 19 645 mill. kr. For arbeidsgiver- og medlemsavgift til folketrygden, økte imidlertid de innbetalte beløp med henholdsvis 3 og 4 prosent.

Gjennom det ordinære skatteregnskapet som føres av alle kommunekasserere i landet, ble det i fjorårets 11 første måneder fordelt 168 152 mill. kr i skatt. Medregnet skattene fra kontinentalsokkelen og sentralt beregnet arbeidsgiveravgift for statsansatte, var de samlede fordelte skatter i perioden januar-november 184 731 mill. kr. En fordeling av de innbetalte og fordelte skatter på hovedskattearter, viser at

forskuddsordningen økte med 1 prosent, mens etterskuddsordningen gikk ned med 9 prosent.

### Ny statistikk Ny statistikk

Kilde: Skatteregnskapsstatistikk. Utgis: Hver måned i Ukens statistikk. Oppgaver over skatteinngangen i de enkelte kommuner publiseres i serien Regionalstatistikk. Mer informasjon: Svein Ballo, tlf. (02) 86 45 16, Kristin Halland Bagaas, tlf. (02) 86 45 20. Vedleggstabeller side: 36.

# 2

## Ukens statistikk nr. 2 1993

Vedleggstabeller 14. januar 1993

### Innhold

| Emne  | Nr.   | Side |
|---|---|------|
| <b>Utdanningsstatistikk</b>   |   |      |
| 23  | 1. Studenter ved universitetene etter kjønn og lærested. Vårsemesteret. 1992 .....  | 3    |
| 23  | 2. Studenter ved universitetene etter kjønn og fagfelt. Vårsemesteret. 1992 .....   | 3    |
| <b>Lønnsstatistikk - bankvirksomhet</b>   |   |      |
| 33  | 1. Gjennomsnittlig månedsførtjeneste for heltidsansatte menn og kvinner i bankvirksomhet. Oslo og landet ellers. 1. september 1992. Kr .....                        | 4    |
| 33  | 2. Gjennomsnittlig månedsførtjeneste for menn og kvinner i bankvirksomhet, i enkelte aldersgrupper og banktyper. Oslo og landet ellers. 1. september 1992. Kr ..... | 5    |
| <b>Lønnsstatistikk - forretningsmessig tjenesteyting og interesseorganisasjoner</b> |   |      |
| 33  | 1. Gjennomsnittlig månedsførtjeneste for menn og kvinner i forretningsmessig tjenesteyting i enkelte stillingsgrupper. 1. september 1992 .....                      | 6    |
| 33  | 2. Gjennomsnittlig månedsførtjeneste for menn og kvinner i forretningsmessig tjenesteyting i enkelte alders- og stillingsgrupper. 1. september 1992. Kr .....       | 7    |
| 33  | 3. Gjennomsnittlig månedsførtjeneste for menn og kvinner i interesseorganisasjoner i enkelte stillingsgrupper. Oslo og landet ellers. 1. september 1992 .....       | 8    |
| <b>Konsumprisindeks</b>   |   |      |
| 35  | 1. Varer og tjenester etter konsumgruppe. Nov. 1991-des. 1992 .....   | 9    |
| 35  | 2. Varer og tjenester etter leveringssektor. Nov. 1991-des. 1992 .....  | 9    |
| 35  | 3. Prisindeks for detaljhandel - konsumprisindeksen gruppert etter næring. 1979=100. Nov. 1991-des. 1992 .....  | 9    |
| 35  | 4. Konsumprisindeksens utvikling siste måned og siste år (12 mnd.). Nov. 1991-des. 1992 .....   | 10   |
| 35  | 5. Konsumprisindeksens utvikling siste måned og siste år (12 mnd.). Leveringssektor. Nov. 1991-des. 1992 .....  | 11   |
| 35  | 6. Prisindeks for detaljhandel, endring siste måned og siste år (12 mnd.). Gruppert etter næring. Nov. 1991-des. 1992 .....   | 11   |
| 35  | 7. Konsumprisindeksen fra 1930 til 1992. 1979=100. ....   | 12   |
| 35  | 8. Konsumprisindeks. Indekstall for enkelte varer og varegrupper og priser på matvarer i 1979. 1990-1992 .....  | 13   |
| <b>Produksjon og forbruk av elektrisk kraft</b>                                     |   |      |
| 42  | 1. Produksjon, import, eksport og forbruk av elektrisk kraft. GWh. Foreløpige tall. Jan.-nov. 1992 .....  | 17   |
| <b>Byggekostnadsindeks</b>  |   |      |
| 43  | 1. Byggekostnadsindeks for boliger (1978=100). 1992. ....   | 18   |

| Emne                               | Nr. | Side  |
|------------------------------------|-----|---|
| <b>Bygge- og anleggsvirksomhet</b> |     |   |
| 43                                 | 1.  | Bygg satt i gang. Hele landet unntatt Oslo. Foreløpige tall. Jan-nov. 91 - jan.-nov. 92..... 19   |
| 43                                 | 2.  | Byggevirksomheten i november. Bygg. 30m2 og over. Jan-nov. 91 - jan.-nov. 92. .... 19   |
| 43                                 | 3.  | Bygg satt i gang januar-november. Bygg. 30m2 og over. Fylke. Jan-nov. 91 - jan.-nov. 92 ..... 19  |
| 43                                 | 4.  | Bygg i arbeid pr. 30. november. Bygg. 30m2 og over. Fylke. Jan-nov. 91 - jan.-nov. 92 ..... 20  |
| 43                                 | 5.  | Bygg fullført januar-november. Bygg. 30m2 og over. Fylke. Jan-nov. 91 - jan.-nov. 92..... 20  |
| <b>Hotellstatistikk</b>            |     |   |
| 46                                 | 1.  | Hoteller og andre overnattingsbedrifter. Tallet på åpne bedrifter og senger, etter bedriftsgruppe og bedriftsstørrelse. November. 1991 og 1992 ..... 21         |
| 46                                 | 2.  | Hoteller og andre overnattingsbedrifter. Tallet på åpne bedrifter og senger. Fylke. November. 1991 og 1992 ..... 21   |
| 46                                 | 3.  | Hoteller og andre overnattingsbedrifter. Gjestedøgn etter bedriftsgruppe og gjestenes nasjonalitet. Januar - november. 1991 og 1992 ..... 22                    |
| 46                                 | 4.  | Hoteller og andre overnattingsbedrifter. Ankomne gjester, gjestedøgn og kapasitetsutnyttning, etter bedriftsgruppe og bedriftsstørrelse. November 1992 ..... 23 |
| 46                                 | 5.  | Hoteller og andre overnattingsbedrifter. Ankomne gjester, gjestedøgn og kapasitetsutnyttning, etter bedriftsgruppe. Januar - november. 1991 og 1992 ..... 24    |
| 46                                 | 6.  | Hoteller og andre overnattingsbedrifter. Tallet på gjestedøgn og kapasitetsutnyttning. Fylke. November. 1991 og 1992 ..... 25                                   |
| 46                                 | 7.  | Hoteller og andre overnattingsbedrifter. Tallet på gjestedøgn og kapasitetsutnyttning. Fylke. Januar - november. 1991 og 1992 ..... 25                          |
| 46                                 | 8.  | Hoteller og andre overnattingsbedrifter. Gjestedøgn etter formål. Prosent. Fylke. November. 1991 og 1992 ..... 26   |
| 46                                 | 9.  | Hoteller og andre overnattingsbedrifter. Gjestedøgn fordelt etter formål. Prosent. Fylke. Januar - november. 1991 og 1992 ..... 26                              |
| <b>Veitrafikkulykker</b>           |     |   |
| 46                                 | 1.  | Veitrafikkulykker og personer drept eller skadd, etter måned. 1989-1992 ..... 27  |
| 46                                 | 2.  | Veitrafikkulykker og personer drept eller skadd. Fylke. Jan.-nov.91 - jan.-nov.92 ..... 27  |
| 46                                 | 3.  | Veitrafikkulykker og personer drept eller skadd, etter trafikantgruppe. Fylke. November 1992 ..... 28   |
| 46                                 | 4.  | Personer drept eller skadd, etter alder og trafikantgruppe. Jan.-nov. 1991 og 1992 ..... 28   |
| 46                                 | 5.  | Veitrafikkulykker og personer drept eller skadd. Politidistrikt. Jan.-nov. 1991 og 1992 ..... 29  |
| <b>Utenriksregnskap</b>            |     |   |
| 50                                 | 1.  | Utenriksregnskap for januar-oktober 1992. Foreløpige tall. Mill. kr ..... 30  |
| 50                                 | 2.  | Spesifikasjoner i driftsregnskapet overfor utlandet. Jan. 1989-okt. 1992. Mill. kr ..... 32   |
| 50                                 | 3.  | Spesifikasjoner i kapitalregnskapet overfor utlandet. Jan. 1989-okt. 1992. Mill. kr ..... 34  |
| <b>Innbetalt og fordelt skatt</b>  |     |   |
| 51                                 | 1.  | Innbetalt og fordelt skatt, januar - november 1992. Mill. kr ..... 35   |
| 51                                 | 2.  | Innbetalt og fordelt skatt, november 1992. Mill. kr ..... 35  |



# Utdanningsstatistikk

Tabell 1. Studenter ved universitetene etter kjønn og lærested. Vårsemesteret

| Lærested                                     | I alt  |                     |        | Menn   |        |        | Kvinner |        |        |
|--|--------|---------------------|--------|--------|--------|--------|---------|--------|--------|
|  | 1990   | 1991                | 1992   | 1990   | 1991   | 1992   | 1990    | 1991   | 1992   |
| I alt .....                                  | 57 231 | 60 206 <sup>1</sup> | 66 431 | 28 158 | 29 169 | 32 014 | 29 073  | 31 036 | 34 417 |
| Universitetet i Oslo .....                   | 26 417 | 27 232              | 30 500 | 11 716 | 11 951 | 13 357 | 14 701  | 15 281 | 17 143 |
| Universitetet i Bergen ...                   | 11 375 | 12 512              | 13 223 | 5 204  | 5 523  | 5 976  | 6 171   | 6 989  | 7 247  |
| Universitetet i Trondheim.                   | 11 066 | 12 143              | 12 738 | 6 695  | 7 269  | 7 413  | 4 371   | 4 874  | 5 325  |
| Den allmennvitenskapelige<br>høgskolen ..... | 4 598  | 5 471               | 6 316  | 1 793  | 2 206  | 2 567  | 2 805   | 3 265  | 3 749  |
| Norges tekniske høgskole.                    | 6 345  | 6 548               | 6 298  | 4 843  | 5 021  | 4 794  | 1 502   | 1 527  | 1 504  |
| Det medisinske fakultetet                    | 123    | 124                 | 124    | 59     | 52     | 52     | 64      | 82     | 72     |
| Universitetet i Tromsø ...                   | 3 825  | 3 642 <sup>2</sup>  | 4 978  | 2 017  | 1 829  | 2 496  | 1 808   | 1 813  | 2 482  |
| Av dette:                                    |        |                     |        |        |        |        |         |        |        |
| Norges fiskerihøgskole ...                   | 306    | 293                 | 396    | 191    | 191    | 255    | 115     | 102    | 141    |
| Norges Handelshøyskole ...                   | 1 600  | 1 712               | 1 956  | 1 044  | 1 101  | 1 268  | 556     | 610    | 688    |
| Norges Landbrukshøgskole .                   | 1 218  | 1 272               | 1 322  | 624    | 648    | 675    | 594     | 624    | 647    |
| Menighetsfakultetet .....                    | 489    | 566                 | 593    | 280    | 303    | 315    | 209     | 263    | 278    |
| Norges veterinærhøgskole .                   | 265    | 269                 | 267    | 101    | 96     | 85     | 164     | 173    | 182    |
| Arkitekthøgskolen i Oslo .                   | 209    | 232                 | 237    | 87     | 98     | 96     | 122     | 134    | 141    |
| Norges idrettshøgskole ...                   | 349    | 361                 | 343    | 190    | 203    | 180    | 159     | 158    | 163    |
| Norges musikkhøgskole ....                   | 269    | 265                 | 274    | 148    | 148    | 153    | 121     | 117    | 121    |
| Statens Kunstakademi .....                   | 100    | -                   | -      | 33     | -      | -      | 67      | -      | -      |
| Vestlandet Kunstakademi ..                   | 49     | -                   | -      | 19     | -      | -      | 30      | -      | -      |

1 Tallet er om lag 600 for lavt på grunn av manglende rapportering fra Universitetet i Tromsø.

2 Se note 1.

Tabell 2. Studenter ved universitetene etter kjønn og fagfelt. Vårsemesteret

| Fagfelt  | I alt  |                     |        | Menn   |        |        | Kvinner |        |        |
|--|--------|---------------------|--------|--------|--------|--------|---------|--------|--------|
|  | 1990   | 1991                | 1992   | 1990   | 1991   | 1992   | 1990    | 1991   | 1992   |
| I alt .....  | 57 231 | 60 206 <sup>3</sup> | 66 431 | 28 158 | 29 169 | 32 014 | 29 073  | 31 036 | 34 417 |
| Humaniora og estetikk .....                                  | 10 951 | 12 242              | 13 828 | 3 968  | 4 321  | 4 989  | 6 983   | 7 921  | 8 839  |
| Undervisning .....   | 1 415  | 1 772               | 1 908  | 537    | 621    | 649    | 878     | 1 151  | 1 259  |
| Administrasjon, økonomi, sam-<br>funnsvitenskap og jus ..... | 20 261 | 20 892              | 23 278 | 9 187  | 9 379  | 10 633 | 11 074  | 11 512 | 12 645 |
| Industri, håndverk, naturviten-<br>skap og teknikk .....     | 14 885 | 15 632              | 16 150 | 10 168 | 10 638 | 10 833 | 4 717   | 4 994  | 5 317  |
| Helsevern .....  | 3 107  | 3 059               | 3 247  | 1 305  | 1 263  | 1 302  | 1 802   | 1 796  | 1 945  |
| Jordbruk, skogbruk og fiske ....                             | 1 025  | 967                 | 1 074  | 560    | 500    | 555    | 465     | 467    | 519    |
| Uspesifisert fagfelt .....                                   | 5 587  | 5 642               | 6 946  | 2 433  | 2 447  | 3 053  | 3 154   | 3 195  | 3 893  |

3 Se note 1 tabell 1.

# Lønnsstatistikk - bankvirksomhet

Tabell 1. Gjennomsnittlig månedsførtjeneste for heltidsansatte menn og kvinner i bankvirksomhet<sup>1</sup>. Oslo og landet ellers. 1. september 1992. Kr

|                                       | Ansatte<br>1. sept.<br>1992 | Månedsførtjeneste 1. september 1992 |  |                       |                               | Over-<br>tids-<br>godt-<br>gjør-<br>else<br>pr.<br>måned | Stigning<br>i for-<br>tjeneste<br>fra<br>1. sept.<br>1991 til<br>1. sept.<br>1992 |
|---------------------------------------|-----------------------------|-------------------------------------|--|-----------------------|-------------------------------|--|---|
|                                       |                             | I alt                               | Regula-<br>tivlønn<br>(avtalt<br>lønn)<br>pr.<br>måned | Faste<br>til-<br>legg | Vari-<br>able<br>til-<br>legg |  |   |
| <b>Menn og kvinner</b>                |                             |                                     |  |                       |                               |  |   |
| Ansatte i alt . . . . .               | 20 340                      | 17 805                              | 17 700   | 97                    | 8                             | 537  | 2,7   |
| Forretnings- og sparebanker . . . . . | 19 277                      | 17 698                              | 17 590   | 103                   | 6                             | 505  | 2,7   |
| Forretningsbanker . . . . .           | 10 056                      | 18 547                              | 18 379   | 163                   | 5                             | 566  | 3,4   |
| Sparebanker . . . . .                 | 9 221                       | 16 773                              | 16 729   | 37                    | 7                             | 438  | 2,3   |
| Oslo                                  |                             |                                     |  |                       |                               |  |   |
| Forretnings- og sparebanker . . . . . | 5 323                       | 19 390                              | 19 160   | 229                   | 2                             | 590  | 3,7   |
| Landet ellers                         |                             |                                     |  |                       |                               |  |   |
| Forretnings- og sparebanker . . . . . | 13 954                      | 17 053                              | 16 991   | 54                    | 8                             | 473  | 2,3   |
| <b>Menn</b>                           |                             |                                     |  |                       |                               |  |   |
| Ansatte i alt . . . . .               | 10 537                      | 19 333                              | 19 173   | 151                   | 9                             | 663  | 2,2   |
| Forretnings- og sparebanker . . . . . | 9 960                       | 19 239                              | 19 074   | 159                   | 6                             | 614  | 2,2   |
| Forretningsbanker . . . . .           | 5 532                       | 20 082                              | 19 834   | 243                   | 5                             | 670  | 2,7   |
| Sparebanker . . . . .                 | 4 428                       | 18 186                              | 18 125   | 54                    | 7                             | 544  | 1,8   |
| Oslo                                  |                             |                                     |  |                       |                               |  |   |
| Forretnings- og sparebanker . . . . . | 2 903                       | 21 010                              | 20 661   | 348                   | 1                             | 696  | 3,1   |
| Landet ellers                         |                             |                                     |  |                       |                               |  |   |
| Forretnings- og sparebanker . . . . . | 7 057                       | 18 511                              | 18 421   | 82                    | 8                             | 581  | 1,8   |
| <b>Kvinner</b>                        |                             |                                     |  |                       |                               |  |   |
| Ansatte i alt . . . . .               | 9 803                       | 16 162                              | 16 117   | 40                    | 6                             | 402  | 3,0   |
| Forretnings- og sparebanker . . . . . | 9 317                       | 16 051                              | 16 003   | 42                    | 6                             | 389  | 2,9   |
| Forretningsbanker . . . . .           | 4 524                       | 16 669                              | 16 600   | 64                    | 5                             | 439  | 3,6   |
| Sparebanker . . . . .                 | 4 793                       | 15 468                              | 15 440   | 22                    | 6                             | 341  | 2,6   |
| Oslo                                  |                             |                                     |  |                       |                               |  |   |
| Forretnings- og sparebanker . . . . . | 2 420                       | 17 448                              | 17 359   | 87                    | 2                             | 462  | 4,1   |
| Landet ellers                         |                             |                                     |  |                       |                               |  |   |
| Forretnings- og sparebanker . . . . . | 6 897                       | 15 561                              | 15 527   | 27                    | 7                             | 363  | 2,5   |

<sup>1</sup> Omfatter ikke direktører, banksjefer og deltidsansatte. <sup>2</sup> Medregnet Norges Bank.

# Lønnsstatistikk - bankvirksomhet

Tabell 2. Gjennomsnittlig månedsførtjeneste for menn og kvinner i bankvirksomhet, i enkelte aldersgrupper og banktyper. Oslo og landet ellers. 1. september 1992. Kr

| Stillingsgruppe<br>Banktype | Ansatte<br>med i<br>tellingen <sup>2</sup> | Alle     | Aldersgrupper |          |        |        |        |        |          |
|-----------------------------|--|----------|---------------|----------|--------|--------|--------|--------|----------|
|                             |  |          | 20-24         | 25-29    | 30-34  | 35-39  | 40-49  | 50-59  | 60-66    |
| Kroner                      |  |          |               |          |        |        |        |        |          |
| <b>Menn</b>                 |  |          |               |          |        |        |        |        |          |
| Ansatte i alt               | 10 537                                     | 19 333 * | 12 567        | 15 648   | 18 305 | 19 702 | 20 274 | 20 394 | 20 112   |
| Kontorfunksjonærer          | 9 824                                      | 19 378   | 12 466        | 15 609   | 18 295 | 19 687 | 20 295 | 20 644 | 20 503   |
| Norges Bank                 | 577  | 20 945   | :             | 16 542   | 19 359 | 21 452 | 22 218 | 21 794 | 22 607   |
| Forretnings- og sparebanker | 9 960                                      | 19 239   | 12 472        | 15 594   | 18 259 | 19 618 | 20 156 | 20 305 | 19 889   |
| Forretningsbanker           | 5 532                                      | 20 082   | (12 430)      | 16 315   | 19 303 | 20 455 | 20 781 | 20 851 | 20 702   |
| Sparebanker                 | 4 428                                      | 18 186   | 12 499        | 15 022   | 16 939 | 18 559 | 19 363 | 19 443 | 18 748   |
| Oslo                        |  |          |               |          |        |        |        |        |          |
| Forretnings- og sparebanker | 2 903                                      | 21 010   | (13 226)      | (17 384) | 20 257 | 21 950 | 21 967 | 21 501 | 21 493   |
| Forretningsbanker           | 2 369                                      | 21 141   | (13 256)      | (17 320) | 20 441 | 22 065 | 21 979 | 21 759 | 21 367   |
| Sparebanker                 | 534  | 20 427   | :             | :        | 19 458 | 21 479 | 21 909 | 20 241 | (22 833) |
| Landet ellers               |  |          |               |          |        |        |        |        |          |
| Forretnings- og sparebanker | 7 057                                      | 18 511   | 12 220        | 14 781   | 17 322 | 18 733 | 19 483 | 19 777 | 19 145   |
| Forretningsbanker           | 3 163                                      | 19 289   | :             | :        | 18 315 | 19 400 | 19 977 | 20 206 | 20 048   |
| Sparebanker                 | 3 894                                      | 17 878   | 12 456        | 14 585   | 16 544 | 18 152 | 19 065 | 19 319 | 18 461   |
| <b>Kvinner</b>              |  |          |               |          |        |        |        |        |          |
| Ansatte i alt               | 9 803                                      | 16 162   | 12 526        | 14 513   | 16 417 | 16 604 | 16 749 | 16 541 | 16 494   |
| Kontorfunksjonærer          | 9 313                                      | 16 080   | 12 373        | 14 459   | 16 356 | 16 508 | 16 658 | 16 437 | 16 325   |
| Norges Bank                 | 486  | 18 297   | (13 765)      | 15 841   | 18 045 | 19 023 | 19 703 | 18 930 | 18 255   |
| Forretnings- og sparebanker | 9 317                                      | 16 051   | 12 373        | 14 456   | 16 347 | 16 499 | 16 613 | 16 372 | 16 229   |
| Forretningsbanker           | 4 524                                      | 16 669   | 12 659        | 14 901   | 17 144 | 17 356 | 17 171 | 16 768 | 16 483   |
| Sparebanker                 | 4 793                                      | 15 468   | 12 188        | 14 053   | 15 418 | 15 747 | 16 114 | 15 985 | 16 009   |
| Oslo                        |  |          |               |          |        |        |        |        |          |
| Forretnings- og sparebanker | 2 420                                      | 17 448   | 12 882        | 15 661   | 18 232 | 18 668 | 18 274 | 17 186 | 16 671   |
| Forretningsbanker           | 1 928                                      | 17 577   | 12 773        | 15 555   | 18 394 | 18 950 | 18 386 | 17 366 | 16 820   |
| Sparebanker                 | 492  | 16 940   | (13 174)      | (16 026) | 17 539 | 17 530 | 17 804 | 16 573 | :        |
| Landet ellers               |  |          |               |          |        |        |        |        |          |
| Forretnings- og sparebanker | 6 897                                      | 15 561   | 12 156        | 13 898   | 15 520 | 15 902 | 16 177 | 16 047 | 16 077   |
| Forretningsbanker           | 2 596                                      | 15 994   | 12 517        | 14 205   | 16 082 | 16 420 | 16 500 | 16 285 | 16 156   |
| Sparebanker                 | 4 301                                      | 15 299   | 12 037        | 13 742   | 15 117 | 15 591 | 15 976 | 15 899 | 16 040   |

<sup>1</sup> Omfatter ikke direktører, banksjefer og deltidsansatte. <sup>2</sup> Tall for lønn som er satt i parentes er basert på opplysninger for 10-24 ansatte.

# Lønnsstatistikk - forretningsmessig tjenesteyting og interesseorganisasjoner

Tabell 1. Gjennomsnittlig månedsfortjeneste for menn og kvinner i forretningsmessig tjenesteyting 1) i enkelte stillingsgrupper. 1. september 1992

| Kjønn<br>Stillingsgruppe  | Ansatte<br>med i<br>tellin-<br>gen | Månedsfortjeneste |                 |                       |                                |                       | Over-<br>tids-<br>godt-<br>gjør-<br>ing | Stigning<br>i fortje-<br>neste<br>fra 1.<br>sept. 1991<br>til 1.<br>sept. 1992 |
|---|------------------------------------|-------------------|-----------------|-----------------------|--------------------------------|-----------------------|---|--|
|   |                                    | I alt             | Kontant<br>lønn | Faste<br>til-<br>legg | Provisjon,<br>gratiale<br>etc. | Skift<br>til-<br>legg |   |  |
|   |                                    | Kroner            |                 |                       |                                |                       |   | Prosent  |
| <b>MENN</b>   |                                    |                   |                 |                       |                                |                       |   |  |
| ANSATTE I ALT .....   | 18 639                             | 23 754            | 23 230          | 68                    | 432                            | 24                    | 851                                     | 4,0  |
| TEKNISKE FUNKSJONERER I ALT ..  | 8 371                              | 24 240            | 23 903          | 61                    | 246                            | 30                    | 1 052                                   | 3,8  |
| Tekniske funksjonærer i<br>ledende stilling .....                                   | 1 314                              | 26 831            | 26 419          | 74                    | 319                            | 19                    | 1 088                                   | 2,3  |
| Tekniske funksjonærer i<br>gruppeliderstilling .....                                | 3 093                              | 22 776            | 22 571          | 37                    | 160                            | 8                     | 1 135                                   | 2,2  |
| Tekniske funksjonærer med<br>kvalifisert og selvstendig<br>arbeid .....             | 1 714                              | 18 701            | 18 517          | 41                    | 107                            | 35                    | 1 089                                   | 0,6  |
| EDB-FUNKSJONERER I ALT .....  | 3 139                              | 23 923            | 23 444          | 109                   | 318                            | 51                    | 880                                     | 6,0  |
| KONTORFUNKSJONERER I ALT .....  | 4 820                              | 23 745            | 23 001          | 70                    | 674                            | 1                     | 750                                     | 3,6  |
| Kontorfunksjonærer i<br>ledende stilling .....                                      | 1 963                              | 29 879            | 28 287          | 131                   | 1 462                          | -                     | 538                                     | 4,3  |
| Kontorfunksjonærer med<br>kvalifisert og selvstendig<br>arbeid på eget ansvar ..... | 1 934                              | 21 186            | 20 990          | 30                    | 165                            | 1                     | 947                                     | 4,6  |
| Kontorfunksjonærer med<br>kvalifisert arbeid .....                                  | 812                                | 16 495            | 16 402          | 22                    | 69                             | 3                     | 833                                     | 3,3  |
| <b>KVINNER</b>  |                                    |                   |                 |                       |                                |                       |   |  |
| ANSATTE I ALT .....   | 9 677                              | 17 159            | 16 980          | 27                    | 146                            | 6                     | 408                                     | 4,0  |
| TEKNISKE FUNKSJONERER I ALT ..  | 1 127                              | 17 964            | 17 778          | 35                    | 146                            | 5                     | 481                                     | 3,8  |
| EDB-FUNKSJONERER I ALT .....  | 887                                | 19 286            | 18 996          | 68                    | 162                            | 60                    | 533                                     | 7,3  |
| KONTORFUNKSJONERER I ALT .....  | 6 836                              | 16 641            | 16 512          | 21                    | 109                            | -                     | 401                                     | 3,9  |
| Kontorfunksjonærer i<br>ledende stilling .....                                      | 620                                | 24 424            | 24 036          | 120                   | 267                            | -                     | 529                                     | 6,2  |
| Kontorfunksjonærer med<br>kvalifisert og selvstendig<br>arbeid på eget ansvar ..... | 1 990                              | 18 487            | 18 341          | 12                    | 134                            | -                     | 461                                     | 5,3  |
| Kontorfunksjonærer med<br>kvalifisert arbeid .....                                  | 3 269                              | 15 051            | 14 971          | 11                    | 68                             | -                     | 379                                     | 3,2  |
| Kontorfunksjonærer med<br>enkelt rutinearbeid .....                                 | 957                                | 13 195            | 13 096          | 6                     | 94                             | -                     | 267                                     | 3,5  |

1) Omfatter ikke direktører og deltidsansatte.

# Lønnsstatistikk - forretningsmessig tjenesteyting og interesseorganisasjoner

**Tabell 2. Gjennomsnittlig månedsførtjeneste for menn og kvinner i forretningsmessig tjenesteyting 1) i enkelte alders- og stillingsgrupper. 1. september 1992. Kr**

| Kjønn<br>Stillingsgruppe<br>Stilling  | Ansatte<br>med i<br>tel-<br>lingen 2) | Aldersgrupper |          |          |          |          |          |          |          |  |
|---|---------------------------------------|---------------|----------|----------|----------|----------|----------|----------|----------|--|
|   |                                       | Alle 3)       | 20-24    | 25-29    | 30-34    | 35-39    | 40-49    | 50-59    | 60-66    |  |
| <b>MENN</b>   |                                       |               |          |          |          |          |          |          |          |  |
| ANSATTE I ALT .....   | 18 639                                | 23 754        | 14 187   | 18 541   | 22 570   | 25 257   | 26 466   | 25 907   | 24 198   |  |
| TEKNISKE FUNKSJONERER I ALT ..  | 8 371                                 | 24 240        | 14 494   | 18 414   | 21 966   | 25 074   | 26 547   | 26 875   | 25 930   |  |
| Tekniske funksjonærer i<br>ledende stilling .....                                   | 1 314                                 | 26 831        | -        | 22 087   | 26 076   | 27 103   | 27 215   | 26 865   | 27 160   |  |
| Tekniske funksjonærer i<br>gruppeløderstilling .....                                | 3 093                                 | 22 776        | :        | 20 014   | 22 243   | 23 392   | 23 429   | 23 633   | 22 565   |  |
| Tekniske funksjonærer med<br>kvalifisert og selvstendig<br>arbeid .....             | 1 714                                 | 18 701        | 16 200   | 17 919   | 18 790   | 19 520   | 19 632   | 19 553   | 18 718   |  |
| Tekniske funksjonærer med<br>kvalifisert men rutine-<br>preget arbeid .....         | 441                                   | 16 018        | 12 921   | 15 112   | 16 826   | 17 123   | 17 546   | 17 354   | :        |  |
| EDB-FUNKSJONERER I ALT .....  | 3 139                                 | 23 923        | 15 181   | 19 346   | 22 771   | 25 198   | 26 902   | 26 612   | (25 372) |  |
| EDB-funksjonærer i ledende<br>stilling .....  | 869                                   | 29 466        | :        | (24 077) | 27 781   | 28 942   | 30 462   | 30 916   | :        |  |
| EDB-funksjonærer med<br>kvalifisert og selvstendig<br>arbeid på eget ansvar .....   | 1 487                                 | 22 890        | (16 486) | 20 564   | 22 591   | 23 776   | 24 267   | 24 461   | :        |  |
| EDB-funksjonærer med<br>kvalifisert arbeid .....                                    | 470                                   | 19 186        | 16 017   | 18 199   | 19 673   | 20 310   | 20 113   | (19 319) | :        |  |
| EDB-funksjonærer med enkelt<br>rutinearbeid .....                                   | 206                                   | 16 412        | 13 505   | 15 983   | 16 191   | (17 992) | 19 442   | :        | -        |  |
| KONTORFUNKSJONERER I ALT .....  | 4 820                                 | 23 745        | 13 504   | 18 869   | 23 517   | 25 890   | 26 422   | 25 636   | 23 977   |  |
| Kontorfunksjonærer i<br>ledende stilling .....                                      | 1 963                                 | 29 879        | :        | 25 042   | 28 977   | 31 572   | 30 520   | 30 286   | 29 586   |  |
| Kontorfunksjonærer med<br>kvalifisert og selvstendig<br>arbeid på eget ansvar ..... | 1 934                                 | 21 186        | (14 750) | 18 931   | 21 271   | 22 289   | 22 330   | 22 172   | 20 929   |  |
| Kontorfunksjonærer med<br>kvalifisert arbeid .....                                  | 812                                   | 16 495        | 13 929   | 16 218   | 17 267   | 16 675   | 17 568   | 16 711   | 17 091   |  |
| Kontorfunksjonærer med<br>enkelt rutinearbeid .....                                 | 111                                   | 12 897        | 10 919   | (12 934) | (13 708) | (12 821) | (14 471) | (14 937) | :        |  |
| SALGSFUNKSJONERER I ALT .....   | 727                                   | 24 573        | (15 022) | 20 381   | 24 209   | 26 785   | 27 099   | 27 344   | :        |  |
| <b>KVINNER</b>  |                                       |               |          |          |          |          |          |          |          |  |
| ANSATTE I ALT .....   | 9 677                                 | 17 159        | 13 068   | 16 163   | 18 685   | 18 757   | 17 911   | 17 316   | 16 479   |  |
| TEKNISKE FUNKSJONERER I ALT ..  | 1 127                                 | 17 964        | 13 827   | 17 051   | 18 942   | 19 979   | 18 888   | 18 660   | (18 451) |  |
| Tekniske funksjonærer i<br>gruppeløderstilling .....                                | 270                                   | 21 156        | :        | 19 702   | 21 850   | 22 543   | 21 764   | (21 710) | :        |  |
| Tekniske funksjonærer med<br>kvalifisert og selvstendig<br>arbeid .....             | 327                                   | 17 636        | 15 541   | 17 542   | 18 186   | (18 861) | 17 874   | :        | -        |  |
| Tekniske funksjonærer med<br>kvalifisert men rutine-<br>preget arbeid .....         | 417                                   | 14 379        | 12 686   | 13 984   | 14 933   | 14 756   | 15 139   | (15 034) | :        |  |
| EDB-FUNKSJONERER I ALT .....  | 887                                   | 19 286        | 13 455   | 17 736   | 20 662   | 20 464   | 21 191   | 18 889   | :        |  |
| EDB-funksjonærer med<br>kvalifisert og selvstendig<br>arbeid på eget ansvar .....   | 364                                   | 21 018        | :        | 19 834   | 21 957   | 21 391   | 21 433   | :        | -        |  |
| EDB-funksjonærer med<br>kvalifisert arbeid .....                                    | 201                                   | 17 875        | (15 766) | 17 699   | 18 775   | (17 917) | 17 567   | (17 382) | -        |  |
| EDB-funksjonærer med enkelt<br>rutinearbeid .....                                   | 222                                   | 14 228        | 12 472   | 14 085   | 15 773   | (15 197) | 14 165   | (15 352) | :        |  |
| KONTORFUNKSJONERER I ALT .....  | 6 836                                 | 16 641        | 12 870   | 15 679   | 17 983   | 18 013   | 17 366   | 17 167   | 16 334   |  |
| Kontorfunksjonærer i<br>ledende stilling .....                                      | 620                                   | 24 424        | :        | 22 493   | 26 488   | 25 563   | 24 269   | 22 889   | (20 366) |  |
| Kontorfunksjonærer med<br>kvalifisert og selvstendig<br>arbeid på eget ansvar ..... | 1 990                                 | 18 487        | 14 883   | 17 712   | 19 666   | 19 020   | 18 409   | 18 797   | 18 092   |  |
| Kontorfunksjonærer med<br>kvalifisert arbeid .....                                  | 3 269                                 | 15 051        | 13 266   | 14 818   | 15 252   | 15 474   | 15 494   | 15 728   | 15 346   |  |
| Kontorfunksjonærer med<br>enkelt rutinearbeid .....                                 | 957                                   | 13 195        | 11 729   | 12 853   | 13 638   | 13 844   | 14 132   | 14 240   | 14 091   |  |

1) Omfatter ikke direktører og deltidsansatte. 2) Tall for lønn som er satt i parentes er basert på opplysninger for 10-24 ansatte. 3) Medregnet arbeidstakere under 20 år, over 66 år og med uoppgitt alder.

# Lønnsstatistikk - forretningsmessig tjenesteyting og interesseorganisasjoner

**Tabell 3. Gjennomsnittlig månedsfortjeneste for menn og kvinner i Interesseorganisasjoner 1) i enkelte stillingsgrupper. Oslo og landet ellers. 1. september 1992**

| Kjønn<br>Stillingsgruppe  | Ansatte<br>med i<br>tellingen | Månedsfortjeneste |                 |                  |                                | Over-<br>tids-<br>godt-<br>gjør-<br>ing | Stigning<br>i fortje-<br>nesten fra<br>1.sept.<br>1991 til<br>1. sept.<br>1992 |
|---|-------------------------------|-------------------|-----------------|------------------|--------------------------------|---|--|
|   |                               | I alt             | Kontant<br>lønn | Faste<br>tillegg | Provisjon,<br>gratiale<br>etc. |   |  |
| Kroner  |                               |                   |                 |                  |                                |   |  |
| <b>MENN</b>   |                               |                   |                 |                  |                                |   |  |
| ANSATTE I ALT .....   | 1 710                         | 22 053            | 21 929          | 97               | 27                             | 163                                     | 2,1  |
| KONTORFUNKSJONERER I ALT .....  | 1 028                         | 22 107            | 21 976          | 104              | 27                             | 106                                     | 1,1  |
| Kontorfunksjonærer i<br>ledende stilling .....                                      | 374                           | 24 918            | 24 749          | 135              | 34                             | 66                                      | 1,6  |
| Kontorfunksjonærer med<br>kvalifisert og selvstendig<br>arbeid på eget ansvar ..... | 512                           | 21 372            | 21 248          | 104              | 21                             | 81                                      | 1,7  |
| <b>KVINNER</b>  |                               |                   |                 |                  |                                |   |  |
| ANSATTE I ALT .....   | 2 081                         | 16 924            | 16 848          | 53               | 22                             | 168                                     | 3,1  |
| KONTORFUNKSJONERER I ALT .....  | 1 819                         | 16 525            | 16 455          | 50               | 20                             | 179                                     | 2,6  |
| Kontorfunksjonærer i<br>ledende stilling .....                                      | 165                           | 21 942            | 21 741          | 161              | 40                             | 63                                      | 1,0  |
| Kontorfunksjonærer med<br>kvalifisert arbeid .....                                  | 933                           | 15 143            | 15 098          | 22               | 23                             | 233                                     | 2,3  |
| Kontorfunksjonærer med<br>enkelt rutinearbeid .....                                 | 186                           | 13 726            | 13 695          | 18               | 14                             | 148                                     | 1,7  |

1) Omfatter ikke direktører og deltidsansatte.

# Konsumprisindeks

## Tabell 1. Varer og tjenester etter konsumgruppe

|                                      | Vekt<br>0/00 | Nov.<br>1991 | Des.<br>1991 | Nov.<br>1992 | Des.<br>1992 |
|--------------------------------------|--------------|--------------|--------------|--------------|--------------|
| Totalindeks .....                    | 1001,0       | 241,1        | 241,1        | 246,5        | 246,4        |
| Matvarer .....                       | 151,0        | 241,9        | 241,6        | 240,9        | 239,1        |
| Drikkevarer og tobakk .....          | 36,7         | 287,3        | 287,8        | 316,5        | 316,5        |
| Klær og skotøy .....                 | 66,1         | 219,7        | 219,5        | 222,6        | 222,0        |
| Bolig, lys og brensel .....          | 263,7        | 259,7        | 259,9        | 265,6        | 266,6        |
| Møbler og husholdningsartikler ..... | 81,8         | 223,1        | 223,2        | 224,9        | 225,0        |
| Helsepleie .....                     | 23,4         | 239,0        | 239,0        | 256,2        | 255,8        |
| Reiser og transport .....            | 193,2        | 235,2        | 234,5        | 241,4        | 241,2        |
| Fritidssysler og utdanning .....     | 104,6        | 221,2        | 221,7        | 227,6        | 228,0        |
| Andre varer og tjenester .....       | 80,5         | 255,9        | 256,2        | 262,8        | 262,9        |

## Tabell 2. Varer og tjenester etter leveringssektor

|  | Vekt<br>0/00 | Nov.<br>1991 | Des.<br>1991 | Nov.<br>1992 | Des.<br>1992 |
|--|--------------|--------------|--------------|--------------|--------------|
| Totalindeks .....  | 1001,0       | 241,1        | 241,1        | 246,5        | 246,4        |
| 1. Jordbruksvarer .....  | 87,2         | 242,2        | 242,2        | 239,3        | 237,9        |
| 1.1 Mindre bearbeidde .....  | 50,5         | 240,3        | 240,8        | 238,4        | 237,1        |
| 1.2 Mer bearbeidde .....   | 36,7         | 244,4        | 243,6        | 240,0        | 238,5        |
| 2. Fiskevarer .....  | 11,3         | 280,0        | 280,2        | 277,2        | 277,6        |
| 3. Andre norskproduserte konsumvarer .....   | 290,6        | 257,1        | 256,4        | 264,8        | 264,7        |
| 3.1 Lite påvirket av verdensmarkedets priser ..  | 113,9        | 276,1        | 276,4        | 282,0        | 282,3        |
| 3.2 Påvirket av verdensmarkedet pga stort<br>importinnhold eller råstoffpris bestemt<br>på verdensmarkedet ..... | 84,2         | 255,8        | 253,0        | 266,6        | 265,8        |
| 3.3 Påvirket at verdensmarkedet pga<br>konkurransen fra utlandet .....   | 92,5         | 240,5        | 240,5        | 247,6        | 247,6        |
| 4. Importerte konsumvarer .....  | 211,5        | 206,2        | 206,2        | 208,6        | 208,4        |
| 4.1 Uten norsk konkurranse .....   | 126,7        | 214,9        | 214,7        | 216,2        | 216,7        |
| 4.2 Med norsk konkurranse .....  | 84,8         | 196,5        | 196,9        | 200,4        | 199,4        |
| 5. Husleie .....   | 177,0        | 238,8        | 239,3        | 247,7        | 248,4        |
| 6. Andre tjenester .....   | 223,4        | 254,8        | 255,1        | 261,7        | 261,7        |
| 6.1 Med arbeidslønn som dominerende priskomponent  | 60,7         | 260,0        | 261,1        | 269,9        | 269,9        |
| 6.2 Også med andre viktige priskomponenter ....  | 162,7        | 253,7        | 253,7        | 259,4        | 259,5        |

## Tabell 3. Prisindeks for detaljhandel - konsumprisindeksen gruppert etter nærlng. 1979 = 100

|  | Vekt<br>0/00 | Nov.<br>1991 | Des.<br>1991 | Nov.<br>1992 | Des.<br>1992 |
|--|--------------|--------------|--------------|--------------|--------------|
| Totalindeks .....  | 515,7        | 231,4        | 231,2        | 235,9        | 235,3        |
| Detaljhandel med nærings- og nytelsesmidler .....  | 221,7        | 248,2        | 248,0        | 251,8        | 250,5        |
| Detaljhandel med bekleddings- og tekstilvarer ....   | 71,3         | 215,4        | 215,3        | 217,9        | 217,4        |
| Detaljhandel med møbler og innbo .....   | 48,3         | 180,3        | 180,2        | 181,4        | 181,2        |
| Detaljhandel med jernvarer, kjøkkenutstyr, glass,<br>steintøy, fargevarer og sportsutstyr .....                      | 15,6         | 222,7        | 223,4        | 228,6        | 229,4        |
| Detaljhandel med ur, optiske artikler, musikk-<br>instrumenter, gull- og sølvvarer og film- og<br>fotoartikler ..... | 12,8         | 195,9        | 196,4        | 198,7        | 198,7        |
| Detaljhandel med motorkjøretøyer og bensin .....   | 106,2        | 241,4        | 239,8        | 251,1        | 250,7        |
| Detaljhandel ellers .....  | 39,8         | 224,5        | 225,8        | 227,9        | 228,6        |

# Konsumprisindeks

Tabell 4. Konsumprisindeksens utvikling siste måned og siste år (12 mnd)

|  | Endring i prosent       |                         |                         |                         |
|--|-------------------------|-------------------------|-------------------------|-------------------------|
|  | Nov. 1991-<br>des. 1991 | Nov. 1992-<br>des. 1992 | Des. 1990-<br>des. 1991 | Des. 1991-<br>des. 1992 |
| T O T A L I N D E K S .....                                    | -                       | -0,0                    | 2,9                     | 2,2                     |
| MATVARER .....   | -0,1                    | -0,7                    | 2,8                     | -1,0                    |
| Mjøl, gryn og bakvarer .....                                   | 0,7                     | 0,2                     | 3,1                     | 0,9                     |
| Kjøtt, kjøttvarer og fleisk .....                              | -0,4                    | -0,8                    | 0,2                     | -2,1                    |
| Fisk og fiskevarer .....                                       | 0,1                     | 0,1                     | 2,0                     | -0,9                    |
| Mjøl, fløte, ost og egg .....                                  | 0,3                     | 0,0                     | 4,2                     | 0,2                     |
| Spisefett og spiseoljer .....                                  | -0,2                    | -0,6                    | 9,0                     | 2,3                     |
| Grønnsaker, frukt og bær .....                                 | -1,9                    | -3,8                    | 1,9                     | -3,2                    |
| Poteter og varer av poteter .....                              | 2,9                     | 0,4                     | 14,2                    | -9,1                    |
| Sukker .....   | 1,2                     | 0,0                     | -3,0                    | -1,2                    |
| Kaffe, te, kakao og kokesjokolade ....                         | -                       | -1,9                    | 1,3                     | -8,1                    |
| Andre matvarer .....   | 0,2                     | -                       | 4,6                     | 2,8                     |
| DRIKKEVARER OG TOBAKK .....                                    | 0,2                     | -                       | 7,1                     | 10,0                    |
| Drikkevarer .....  | 0,3                     | -0,0                    | 6,1                     | 6,4                     |
| Tobakk .....   | -                       | 0,1                     | 8,6                     | 15,9                    |
| KLÆR OG SKOTØY .....   | -0,1                    | -0,3                    | 2,2                     | 1,1                     |
| Bekleddingsartikler .....                                      | -                       | -0,4                    | 2,1                     | 0,5                     |
| Tøyer og garn mv. ....   | 0,1                     | 0,1                     | 3,9                     | 2,1                     |
| Skotøy og skoreparasjoner .....                                | -0,4                    | -0,1                    | 2,4                     | 4,1                     |
| BOLIG, LYS OG BRENSEL .....                                    | 0,1                     | 0,4                     | 3,5                     | 2,6                     |
| Bolig og vedlikeholdsutgifter .....                            | 0,2                     | 0,5                     | 4,1                     | 3,3                     |
| Lys og brensel .....   | -0,4                    | -0,3                    | 1,0                     | -0,4                    |
| MØBLER OG HUSHOLDNINGSARTIKLER .....                           | 0,0                     | 0,0                     | 1,1                     | 0,8                     |
| Møbler og golvtepper mv. ....                                  | -                       | -0,2                    | 1,5                     | 0,9                     |
| Tekstiler og utstyrvarer mv. ....                              | 0,2                     | 0,2                     | 0,4                     | 1,1                     |
| Komfyrer, kjøleskap og annet<br>elektrisk utstyr .....         | -0,1                    | -0,2                    | 1,4                     | 1,0                     |
| Kjøkkenredskap, glass, dekketøy mv. ..                         | 0,1                     | 0,4                     | 1,8                     | 1,8                     |
| Diverse husholdningsartikler<br>og tjenester .....             | 0,1                     | 0,4                     | 2,2                     | -1,8                    |
| Leid hjelp til hjemmet, inkl.<br>barnehager .....              | -                       | -                       | -1,5                    | 3,1                     |
| HELSEPLEIE .....   | -                       | -0,2                    | 3,5                     | 7,0                     |
| Helsepleie .....   | -                       | -0,2                    | 3,5                     | 7,0                     |
| REISER OG TRANSPORT .....                                      | -0,3                    | -0,1                    | 1,8                     | 2,9                     |
| Kjøp av egne transportmidler .....                             | 0,0                     | 0,1                     | 2,5                     | 2,3                     |
| Drift og vedlikehold av transportmidler                        | -0,7                    | -0,2                    | 4,9                     | 4,8                     |
| Bruk av offentlige transportmidler ....                        | -                       | -                       | 3,8                     | 4,3                     |
| Porto, telefon og telegrammer .....                            | -                       | -                       | -14,7                   | -5,0                    |
| FRITIDSSYSLER OG UTDANNING .....                               | 0,2                     | 0,2                     | 4,4                     | 2,8                     |
| Utstyr og tilbehør, inkl. reparasjon ..                        | 0,6                     | 0,1                     | 1,9                     | 0,6                     |
| Offentlige forestillinger og andre<br>tjenester .....          | -                       | 0,1                     | 6,8                     | 5,0                     |
| Bøker, aviser og tidsskrifter .....                            | -                       | 0,4                     | 6,7                     | 5,4                     |
| Skolegang .....  | -                       | -                       | 4,6                     | 0,9                     |
| ANDRE VARER OG TJENESTER .....                                 | 0,1                     | 0,0                     | 1,8                     | 2,6                     |
| Personlig hygiene .....  | 0,1                     | 0,1                     | 1,8                     | 1,1                     |
| Andre varer, ikke nevnt foran .....                            | 0,7                     | 0,1                     | 1,1                     | -0,0                    |
| Utgifter på restauranter, hoteller,<br>selskapsreiser mv. .... | 0,0                     | -                       | 1,9                     | 3,7                     |



# Konsumprisindeks

**Tabell 5. Konsumprisindeksens utvikling siste måned og siste år (12 mnd). Leveringssektor**

|  | Endring i prosent       |                         |                         |                         |
|--|-------------------------|-------------------------|-------------------------|-------------------------|
|  | Nov. 1991-<br>des. 1991 | Nov. 1992-<br>des. 1992 | Des. 1990-<br>des. 1991 | Des. 1991-<br>des. 1992 |
| <b>T O T A L I N D E K S</b> .....   | -                       | -0,0                    | 2,9                     | 2,2                     |
| 1. Jordbruksvarer .....  | -                       | -0,6                    | 2,9                     | -1,8                    |
| 1.1 Mindre bearbeidde .....  | 0,2                     | -0,5                    | 3,3                     | -1,5                    |
| 1.2 Mer bearbeidde .....   | -0,3                    | -0,6                    | 2,2                     | -2,1                    |
| 2. Fiskevarer .....  | 0,1                     | 0,1                     | 2,0                     | -0,9                    |
| 3. Andre norskproduserte konsumvarer .....   | -0,3                    | -0,0                    | 3,6                     | 3,2                     |
| 3.1 Lite påvirket av verdensmarkedets priser ..  | 0,1                     | 0,1                     | 3,1                     | 2,1                     |
| 3.2 Påvirket av verdensmarkedet pga stort<br>importinnhold eller råstoffpris bestemt<br>på verdensmarkedet ..... | -1,1                    | -0,3                    | 4,7                     | 5,1                     |
| 3.3 Påvirket av verdensmarkedet pga<br>konkurransen fra utlandet .....   | -                       | -                       | 3,0                     | 3,0                     |
| 4. Importerte konsumvarer .....  | -                       | -0,1                    | 2,4                     | 1,1                     |
| 4.1 Uten norsk konkurranse .....   | -0,1                    | 0,2                     | 2,3                     | 0,9                     |
| 4.2 Med norsk konkurranse .....  | 0,2                     | -0,4                    | 2,6                     | 1,3                     |
| 5. Husleie .....   | 0,2                     | 0,3                     | 4,4                     | 3,8                     |
| 6. Andre tjenester .....   | 0,1                     | -                       | 1,1                     | 2,6                     |
| 6.1 Med arbeidslønn som dominerende prisfaktor .   | 0,4                     | -                       | 2,4                     | 3,4                     |
| 6.2 Også med andre viktige prisfaktorer .....  | -                       | 0,0                     | 0,5                     | 2,3                     |

**Tabell 6. Prisindeks for detaljhandel, endring siste måned og siste år (12 mnd). Gruppert etter næring**

|  | Endring i prosent       |                         |                         |                         |
|--|-------------------------|-------------------------|-------------------------|-------------------------|
|  | Nov. 1991-<br>des. 1991 | Nov. 1992-<br>des. 1992 | Des. 1990-<br>des. 1991 | Des. 1991-<br>des. 1992 |
| <b>T O T A L I N D E K S</b> .....   | -0,1                    | -0,3                    | 3,1                     | 1,8                     |
| Detaljhandel med nærings- og nytelsesmidler ....   | -0,1                    | -0,5                    | 3,6                     | 1,0                     |
| Detaljhandel med beklednings- og tekstilvarer ..   | -0,0                    | -0,2                    | 1,9                     | 1,0                     |
| Detaljhandel med møbler og innbo .....   | -0,1                    | -0,1                    | 1,2                     | 0,6                     |
| Detaljhandel med jernvarer, kjøkkenutstyr, glass,<br>steintøy, fargevarer og sportsutstyr .....                      | 0,3                     | 0,3                     | 2,9                     | 2,7                     |
| Detaljhandel med ur, optiske artikler, musikk-<br>instrumenter, gull- og sølvvarer og film- og<br>fotoartikler ..... | 0,3                     | -                       | 1,7                     | 1,2                     |
| Detaljhandel med motorkjøretøyer og bensin .....   | -0,7                    | -0,2                    | 4,2                     | 4,5                     |
| Detaljhandel ellers .....  | 0,6                     | 0,3                     | 2,4                     | 1,2                     |

# Konsumprisindeks

Tabell 7. Konsumprisindeksen fra 1930 til 1992. 1979=100

|      | Jan.  | Feb.  | Mars  | Apr.  | Mai   | Juni  | Juli  | Aug.  | Sep.  | Okt.  | Nov.  | Des.  | Gj. snitt |
|------|-------|-------|-------|-------|-------|-------|-------|-------|-------|-------|-------|-------|-----------|
| 1930 | 11,7  | 11,7  | 11,6  | 11,5  | 11,5  | 11,5  | 11,5  | 11,5  | 11,5  | 11,4  | 11,4  | 11,4  | 11,5      |
| 1931 | 11,3  | 11,2  | 11,1  | 11,0  | 10,9  | 10,9  | 10,9  | 10,9  | 10,7  | 10,7  | 10,7  | 10,7  | 10,9      |
| 1932 | 10,7  | 10,7  | 10,7  | 10,7  | 10,7  | 10,7  | 10,7  | 10,7  | 10,7  | 10,7  | 10,7  | 10,7  | 10,7      |
| 1933 | 10,6  | 10,6  | 10,6  | 10,6  | 10,6  | 10,6  | 10,6  | 10,7  | 10,6  | 10,6  | 10,6  | 10,6  | 10,6      |
| 1934 | 10,4  | 10,4  | 10,6  | 10,6  | 10,6  | 10,6  | 10,7  | 10,7  | 10,7  | 10,7  | 10,7  | 10,7  | 10,6      |
| 1935 | 10,7  | 10,7  | 10,7  | 10,7  | 10,7  | 10,8  | 10,9  | 10,9  | 10,9  | 10,9  | 11,0  | 11,0  | 10,8      |
| 1936 | 11,0  | 11,0  | 11,1  | 11,1  | 11,1  | 11,1  | 11,1  | 11,0  | 11,1  | 11,1  | 11,1  | 11,2  | 11,1      |
| 1937 | 11,3  | 11,4  | 11,5  | 11,7  | 11,7  | 11,9  | 12,1  | 12,1  | 12,2  | 12,3  | 12,3  | 12,3  | 11,9      |
| 1938 | 12,3  | 12,3  | 12,3  | 12,3  | 12,3  | 12,3  | 12,4  | 12,3  | 12,2  | 12,2  | 12,1  | 12,2  | 12,3      |
| 1939 | 12,1  | 12,1  | 12,1  | 12,3  | 12,3  | 12,3  | 12,4  | 12,4  | 12,4  | 12,7  | 12,9  | 13,1  | 12,4      |
| 1940 | 13,1  | 13,3  | 13,9  | 14,1  | 14,2  | 14,2  | 14,3  | 14,3  | 15,4  | 15,5  | 15,6  | 16,1  | 14,5      |
| 1941 | 16,2  | 16,4  | 16,6  | 16,7  | 16,9  | 17,1  | 17,1  | 17,3  | 17,3  | 17,4  | 17,5  | 17,7  | 17,0      |
| 1942 | 17,7  | 17,7  | 17,9  | 17,9  | 18,0  | 18,1  | 18,1  | 18,1  | 18,1  | 18,1  | 18,2  | 18,2  | 18,0      |
| 1943 | 18,3  | 18,4  | 18,4  | 18,4  | 18,5  | 18,5  | 18,6  | 18,6  | 18,5  | 18,5  | 18,6  | 18,6  | 18,5      |
| 1944 | 18,6  | 18,6  | 18,6  | 18,7  | 18,7  | 18,7  | 18,7  | 18,7  | 18,7  | 18,7  | 18,7  | 18,7  | 18,7      |
| 1945 | 18,7  | 18,8  | 18,8  | 19,0  | 19,1  | 19,1  | 19,1  | 19,2  | 19,3  | 19,1  | 19,1  | 19,2  | 19,0      |
| 1946 | 19,3  | 19,3  | 19,3  | 19,4  | 19,4  | 19,4  | 19,5  | 19,6  | 19,6  | 19,6  | 19,8  | 19,8  | 19,5      |
| 1947 | 19,6  | 19,7  | 19,8  | 19,8  | 19,8  | 19,9  | 19,7  | 19,6  | 19,4  | 19,3  | 19,3  | 19,4  | 19,6      |
| 1948 | 19,4  | 19,5  | 19,6  | 19,6  | 19,7  | 19,6  | 19,6  | 19,4  | 19,4  | 19,3  | 19,3  | 19,3  | 19,5      |
| 1949 | 19,3  | 19,4  | 19,4  | 19,4  | 19,5  | 19,5  | 19,5  | 20,0  | 19,6  | 19,5  | 19,5  | 19,5  | 19,5      |
| 1950 | 19,6  | 19,6  | 19,6  | 20,2  | 20,4  | 20,4  | 20,4  | 20,4  | 21,1  | 21,2  | 21,6  | 21,8  | 20,5      |
| 1951 | 22,0  | 22,2  | 22,4  | 23,4  | 23,8  | 24,2  | 24,4  | 24,4  | 24,6  | 24,4  | 24,7  | 24,8  | 23,8      |
| 1952 | 25,2  | 25,3  | 25,4  | 25,4  | 25,4  | 25,6  | 26,3  | 26,3  | 26,5  | 26,5  | 26,5  | 26,3  | 25,9      |
| 1953 | 26,2  | 26,1  | 26,3  | 26,3  | 26,3  | 26,4  | 26,4  | 26,4  | 26,5  | 26,7  | 26,7  | 26,7  | 26,4      |
| 1954 | 26,7  | 26,9  | 27,1  | 27,2  | 27,4  | 27,4  | 28,2  | 28,3  | 28,1  | 27,9  | 27,9  | 28,0  | 27,6      |
| 1955 | 27,9  | 27,7  | 27,7  | 27,7  | 27,8  | 27,9  | 28,0  | 28,0  | 27,8  | 27,8  | 27,9  | 27,9  | 27,9      |
| 1956 | 27,9  | 28,1  | 28,3  | 28,7  | 29,3  | 29,4  | 29,5  | 29,3  | 29,1  | 29,1  | 29,1  | 29,2  | 28,9      |
| 1957 | 29,3  | 29,4  | 29,6  | 29,8  | 29,9  | 29,8  | 29,7  | 29,7  | 29,7  | 29,8  | 29,9  | 29,9  | 29,7      |
| 1958 | 30,0  | 30,1  | 30,3  | 30,9  | 31,1  | 31,3  | 31,5  | 31,7  | 31,9  | 31,7  | 31,7  | 31,7  | 31,1      |
| 1959 | 32,0  | 31,9  | 31,5  | 31,7  | 31,7  | 31,7  | 31,9  | 31,9  | 31,9  | 32,0  | 31,9  | 31,9  | 31,9      |
| 1960 | 31,9  | 31,9  | 32,0  | 32,0  | 31,9  | 32,0  | 32,0  | 31,9  | 31,9  | 32,0  | 31,9  | 32,1  | 31,9      |
| 1961 | 32,1  | 32,1  | 32,2  | 32,4  | 32,5  | 32,6  | 32,7  | 32,9  | 33,1  | 33,4  | 33,4  | 33,5  | 32,7      |
| 1962 | 33,6  | 33,8  | 34,0  | 34,2  | 34,2  | 34,3  | 34,8  | 34,9  | 35,0  | 34,9  | 34,9  | 35,0  | 34,5      |
| 1963 | 35,2  | 35,4  | 35,6  | 35,7  | 35,2  | 35,2  | 35,5  | 35,2  | 35,2  | 35,1  | 35,4  | 35,6  | 35,4      |
| 1964 | 36,4  | 36,6  | 36,8  | 37,0  | 37,0  | 37,1  | 37,6  | 37,8  | 38,1  | 37,9  | 38,0  | 38,1  | 37,4      |
| 1965 | 38,4  | 38,4  | 38,8  | 39,0  | 39,0  | 39,0  | 39,3  | 39,0  | 39,2  | 39,0  | 39,1  | 39,3  | 39,0      |
| 1966 | 39,4  | 39,4  | 39,8  | 39,9  | 39,9  | 39,9  | 40,6  | 40,7  | 40,6  | 40,8  | 40,8  | 40,9  | 40,2      |
| 1967 | 41,1  | 41,1  | 41,3  | 41,5  | 41,6  | 42,2  | 42,4  | 42,5  | 42,4  | 42,4  | 42,6  | 42,7  | 42,0      |
| 1968 | 43,0  | 43,0  | 43,2  | 43,2  | 43,1  | 43,3  | 43,6  | 43,5  | 43,7  | 43,9  | 44,0  | 44,1  | 43,4      |
| 1969 | 44,1  | 44,3  | 44,3  | 44,5  | 44,5  | 44,7  | 45,1  | 44,9  | 45,1  | 45,3  | 45,4  | 45,4  | 44,8      |
| 1970 | 48,0  | 48,2  | 48,6  | 48,8  | 48,8  | 49,2  | 49,9  | 49,8  | 50,3  | 50,6  | 50,8  | 51,4  | 49,6      |
| 1971 | 51,6  | 51,7  | 52,0  | 52,0  | 52,2  | 52,4  | 52,8  | 52,8  | 53,0  | 53,4  | 53,8  | 53,9  | 52,6      |
| 1972 | 54,7  | 54,8  | 55,3  | 55,6  | 55,7  | 56,3  | 56,8  | 56,9  | 57,4  | 57,7  | 57,9  | 58,1  | 56,4      |
| 1973 | 58,4  | 58,9  | 59,6  | 60,0  | 60,1  | 60,7  | 61,0  | 60,8  | 61,3  | 61,9  | 62,3  | 62,6  | 60,7      |
| 1974 | 63,6  | 64,3  | 65,0  | 65,4  | 65,4  | 65,8  | 66,6  | 66,9  | 67,4  | 68,1  | 68,5  | 69,1  | 66,4      |
| 1975 | 71,0  | 71,4  | 72,2  | 72,6  | 72,9  | 73,7  | 75,1  | 74,9  | 75,9  | 76,2  | 76,6  | 76,8  | 74,1      |
| 1976 | 77,7  | 78,1  | 79,2  | 79,8  | 80,4  | 81,4  | 82,1  | 82,1  | 82,2  | 82,3  | 82,7  | 82,9  | 80,9      |
| 1977 | 84,4  | 85,1  | 86,4  | 87,0  | 87,6  | 88,4  | 89,4  | 89,4  | 89,9  | 90,3  | 90,3  | 90,5  | 88,2      |
| 1978 | 92,4  | 92,8  | 93,8  | 94,1  | 94,3  | 94,9  | 96,0  | 96,2  | 97,4  | 97,6  | 97,7  | 97,8  | 95,4      |
| 1979 | 97,6  | 97,9  | 98,3  | 98,7  | 99,3  | 99,8  | 100,3 | 100,4 | 100,9 | 101,7 | 102,2 | 102,4 | 100,0     |
| 1980 | 104,0 | 105,7 | 107,5 | 108,1 | 109,3 | 110,6 | 111,9 | 112,6 | 113,7 | 114,8 | 115,6 | 116,4 | 110,9     |
| 1981 | 119,8 | 120,7 | 123,1 | 123,9 | 124,4 | 126,0 | 127,8 | 127,8 | 129,0 | 129,3 | 129,9 | 130,3 | 126,0     |
| 1982 | 134,2 | 135,1 | 137,3 | 138,0 | 138,2 | 139,6 | 141,8 | 141,9 | 142,9 | 143,9 | 145,0 | 145,6 | 140,3     |
| 1983 | 147,8 | 148,5 | 150,0 | 150,6 | 150,9 | 151,9 | 153,0 | 152,7 | 154,0 | 154,7 | 155,1 | 155,9 | 152,1     |
| 1984 | 157,3 | 158,1 | 159,9 | 160,6 | 160,8 | 161,6 | 162,3 | 162,1 | 163,4 | 164,1 | 164,4 | 165,1 | 161,6     |
| 1985 | 166,3 | 166,8 | 168,7 | 169,4 | 169,9 | 171,1 | 171,7 | 171,2 | 172,9 | 173,3 | 173,9 | 174,4 | 170,8     |
| 1986 | 176,2 | 176,9 | 178,0 | 179,2 | 179,4 | 182,5 | 184,4 | 185,1 | 187,8 | 188,5 | 189,0 | 189,9 | 183,1     |
| 1987 | 192,9 | 194,6 | 196,6 | 197,2 | 197,6 | 198,7 | 199,3 | 199,6 | 202,4 | 202,6 | 203,1 | 204,0 | 199,1     |
| 1988 | 206,4 | 207,8 | 210,8 | 211,3 | 211,7 | 212,9 | 212,9 | 212,7 | 215,4 | 215,6 | 215,6 | 215,5 | 212,4     |
| 1989 | 217,1 | 217,9 | 219,8 | 221,0 | 221,7 | 223,0 | 223,2 | 222,5 | 224,4 | 224,7 | 224,8 | 224,6 | 222,1     |
| 1990 | 226,3 | 227,2 | 229,8 | 229,8 | 230,3 | 231,0 | 231,2 | 231,0 | 233,2 | 235,1 | 235,0 | 234,4 | 231,2     |
| 1991 | 235,4 | 236,2 | 237,9 | 238,6 | 239,0 | 239,2 | 239,4 | 239,3 | 241,0 | 241,0 | 241,1 | 241,1 | 239,1     |
| 1992 | 241,1 | 241,7 | 243,9 | 244,4 | 244,7 | 245,2 | 245,4 | 244,8 | 245,9 | 246,4 | 246,5 | 246,4 | 244,7     |

# Konsumprisindeks

## Tabell 8. Konsumprisindeks. Indekstall for enkelte varer og varegrupper og priser på matvarer i 1979

| Vare eller varegruppe        | A.Mengde-<br>enhet | B.Pris<br>1979 | C. Indekstall (1979 = 100) |       |       |               |             |              |              |              |               |              |              |              |
|------------------------------|--------------------|----------------|----------------------------|-------|-------|---------------|-------------|--------------|--------------|--------------|---------------|--------------|--------------|--------------|
|                              |                    |                | 1990                       | 1991  | 1992  | April<br>1992 | Mai<br>1992 | Juni<br>1992 | Juli<br>1992 | Aug.<br>1992 | Sept.<br>1992 | Okt.<br>1992 | Nov.<br>1992 | Des.<br>1992 |
| <b>Matvarer</b>              |                    |                | <b>Kr</b>                  |       |       |               |             |              |              |              |               |              |              |              |
| Hvetemjøl, finsiktet, pakket | 2 1/2 kg           | 3,24           | 417,7                      | 468,4 | 478,4 | 465,2         | 463,3       | 461,4        | 480,7        | 491,3        | 495,1         | 496,6        | 497,5        | 497,0        |
| Havregryn, vanlige, pakket   | 3/4 kg             | 4,29           | 280,5                      | 296,3 | 292,3 | 294,9         | 293,4       | 292,9        | 293,1        | 289,3        | 289,6         | 287,9        | 288,2        | 287,3        |
| Risengryn, pakket            | 1/2 kg             | 4,88           | 265,0                      | 263,7 | 256,8 | 257,7         | 255,4       | 255,1        | 258,0        | 257,0        | 253,9         | 253,1        | 253,1        | 254,9        |
| Flatbrød, pakket             | 400 g              | 3,63           | 314,0                      | 337,0 | 360,5 | 355,6         | 359,7       | 358,7        | 366,5        | 359,9        | 362,5         | 359,9        | 360,6        | 362,8        |
| Kjeks, Marie, pakket         | 200 g              | 3,65           | 182,8                      | 186,1 | 187,8 | 193,4         | 192,1       | 191,8        | 189,6        | 186,0        | 183,9         | 181,6        | 180,5        | 180,3        |
| Kjeks, Cream Cracker, pakket | 220 g              | 3,77           | 265,1                      | 276,9 | 282,5 | 283,8         | 280,8       | 279,7        | 282,2        | 282,2        | 283,3         | 283,3        | 283,0        | 283,3        |
| Hveteloff                    | kg                 | 6,12           | 327,6                      | 324,1 | 329,7 | 328,7         | 328,7       | 322,9        | 329,7        | 331,0        | 332,3         | 330,0        | 330,0        | 331,3        |
| Grovbrød                     | "                  | 6,87           | 339,3                      | 341,1 | 341,8 | 341,0         | 336,9       | 335,9        | 344,0        | 344,0        | 342,9         | 339,5        | 337,4        | 339,8        |
| Vitabrød                     | "                  | 4,36           | 368,8                      | 383,1 | 404,9 | 401,8         | 400,6       | 401,0        | 410,7        | 415,2        | 417,7         | 416,0        | 410,7        | 414,8        |
| Husholdningsbrød             | "                  | 4,38           | 361,1                      | 356,9 | 356,6 | 354,9         | 353,5       | 353,5        | 353,8        | 360,2        | 360,5         | 360,5        | 359,5        | 364,1        |
| Kneippbrød                   | "                  | 4,17           | 292,9                      | 287,3 | 287,2 | 286,8         | 286,8       | 283,9        | 292,6        | 292,6        | 291,7         | 286,7        | 282,9        | 282,0        |
| Hveteboller                  | stk.               | 0,79           | 325,8                      | 339,5 | 354,7 | 354,4         | 353,4       | 349,7        | 355,4        | 354,7        | 357,6         | 357,6        | 352,9        | 355,4        |
| Wienerbrød                   | "                  | 1,36           | 366,8                      | 397,5 | 421,4 | 409,3         | 413,3       | 414,5        | 424,2        | 431,4        | 428,4         | 433,1        | 433,1        | 435,6        |
| Puffet ris, pose             | 200 g              | 3,46           | 201,1                      | 198,1 | 188,7 | 190,0         | 189,6       | 187,2        | 186,8        | 187,0        | 187,6         | 186,5        | 183,8        | 183,8        |
| Okse, mellommørbrad          | kg                 | 36,16          | 303,7                      | 327,3 | 341,2 | 343,3         | 341,7       | 346,0        | 343,0        | 343,4        | 347,8         | 345,1        | 342,7        | 339,6        |
| Okse, høyrygg                | "                  | 31,35          | 253,8                      | 262,8 | 261,3 | 258,5         | 260,9       | 261,4        | 263,0        | 258,3        | 255,7         | 258,5        | 258,0        | 260,1        |
| Okse, bibringe               | "                  | 23,01          | 262,6                      | 277,4 | 274,4 | 271,1         | 273,9       | 275,0        | 273,9        | 276,3        | 268,7         | 269,2        | 273,6        | 276,1        |
| Ku, mellommørbrad            | "                  | 36,19          | 209                        | ..    | ..    | ..            | ..          | ..           | ..           | ..           | ..            | ..           | ..           | ..           |
| Ku, høyrygg                  | "                  | 31,78          | 156                        | ..    | ..    | ..            | ..          | ..           | ..           | ..           | ..            | ..           | ..           | ..           |
| Ku, bibringe                 | "                  | 23,49          | ..                         | ..    | ..    | ..            | ..          | ..           | ..           | ..           | ..            | ..           | ..           | ..           |
| Mellomkalv, stek             | "                  | 40,69          | ..                         | ..    | ..    | ..            | ..          | ..           | ..           | ..           | ..            | ..           | ..           | ..           |
| Lam, stek                    | "                  | 36,15          | 179,1                      | 182,4 | 188,3 | 191,3         | 195,5       | 195,3        | 199,0        | 197,6        | 176,5         | 173,9        | 181,9        | 186,7        |
| Svin, skinkestek             | "                  | 38,15          | 205,3                      | 202,6 | 199,7 | 201,2         | 200,0       | 198,9        | 201,6        | 201,0        | 200,0         | 198,4        | 198,6        | 189,9        |
| Svin, koteletter             | "                  | 42,79          | 204,1                      | 203,5 | 198,0 | 196,5         | 198,7       | 196,5        | 195,7        | 194,5        | 201,0         | 198,0        | 198,4        | 193,3        |
| Svin, sideflesk, saltet      | "                  | 42,09          | 257,5                      | 250,3 | 252,4 | 252,4         | 251,9       | 251,7        | 254,9        | 254,9        | 248,8         | 253,1        | 252,8        | 250,6        |
| Spekeskinke                  | "                  | 63,47          | 175,5                      | 176,3 | 180,7 | 182,9         | 178,8       | 180,6        | 180,5        | 180,5        | 179,4         | 179,2        | 181,7        | 184,8        |
| Fenalår                      | "                  | 69,27          | 233,3                      | 233,3 | 244,5 | 248,9         | 245,0       | 247,5        | 245,9        | 243,4        | 245,9         | 242,7        | 244,9        | 236,1        |
| Høne, dypfrost               | "                  | 17,89          | 176,7                      | 175,5 | 176,7 | 176,8         | 177,7       | 177,6        | 179,5        | 178,5        | 175,0         | 173,4        | 174,3        | 176,7        |
| Reinsdyr, stek               | "                  | 57,28          | 221,7                      | 229,6 | 237,7 | 236,9         | 237,4       | 240,4        | 239,5        | 240,4        | 238,5         | 240,4        | 239,2        | 236,6        |
| Okselever                    | "                  | 22,12          | 100,0                      | 102,1 | 96,1  | 96,2          | 96,2        | 98,4         | 101,6        | 100,0        | 93,1          | 91,6         | 91,5         | 91,6         |
| Karbonadedeig                | "                  | 52,93          | 210,3                      | 208,2 | 210,5 | 210,6         | 208,3       | 214,3        | 208,3        | 209,0        | 207,7         | 210,6        | 213,1        | 212,1        |
| Kjøttdeig                    | "                  | 38,96          | 219,1                      | 209,3 | 203,0 | 203,6         | 208,6       | 205,5        | 205,5        | 195,9        | 199,4         | 197,3        | 195,0        | 198,5        |
| Kjøttpølser, kokte og røykte | "                  | 27,07          | 232,6                      | 229,7 | 215,8 | 219,0         | 221,8       | 214,9        | 213,9        | 210,7        | 213,9         | 206,0        | 211,4        | 209,2        |
| Medisterpølser, kokt         | "                  | 29,79          | 244,5                      | 242,6 | 244,3 | 253,0         | 253,5       | 257,5        | 259,0        | 244,3        | 240,6         | 243,0        | 230,0        | 203,1        |
| Grillpølser, vakuumpakket    | "                  | 33,47          | 190,4                      | 184,1 | 177,1 | 182,6         | 170,9       | 168,3        | 165,7        | 168,7        | 177,0         | 176,3        | 179,5        | 181,9        |
| Hermetiske kjøttkaker        | 1/1 boks           | 21,48          | 181,8                      | 184,0 | 178,1 | 178,7         | 178,5       | 174,8        | 175,7        | 176,4        | 175,2         | 177,1        | 178,3        | 180,4        |
| Kokt skinke, vakuumpakket    | hg                 | 11,63          | 174,1                      | 176,5 | 173,0 | 171,0         | 171,5       | 172,9        | 171,3        | 171,1        | 170,3         | 173,5        | 168,6        | 170,8        |
| Okserull, vakuumpakket       | "                  | 9,88           | 212,8                      | 214,5 | 220,7 | 216,9         | 220,8       | 223,2        | 221,9        | 221,2        | 217,3         | 223,9        | 224,8        | 219,5        |
| Kalverull                    | "                  | 6,21           | ..                         | ..    | ..    | ..            | ..          | ..           | ..           | ..           | ..            | ..           | ..           | ..           |
| Salamipølse, vakuumpakket    | "                  | 7,68           | 252,0                      | 255,8 | 255,8 | 256,9         | 255,6       | 255,6        | 254,1        | 253,4        | 254,9         | 251,8        | 252,6        | 254,4        |
| Fårepølse, vakuumpakket      | "                  | 7,05           | 270,3                      | 274,4 | 275,4 | 274,0         | 274,3       | 274,5        | 275,1        | 274,5        | 275,9         | 273,7        | 272,3        | 274,0        |
| Leverpostei i løs vekt       | "                  | 3,59           | 232,0                      | 237,5 | 243,5 | 242,0         | 242,0       | 246,9        | 241,0        | 245,1        | 246,3         | 249,2        | 250,2        | 246,3        |
| Torsk, uten hode og innmat   | kg                 | 13,24          | 389,3                      | 402,4 | 412,4 | 419,7         | 412,3       | 411,8        | 402,0        | 393,5        | 415,7         | 422,1        | 411,6        | 426,5        |
| Kveite, stor                 | "                  | 46,48          | 205,4                      | 219,5 | 225,5 | 223,7         | 223,7       | 228,8        | 231,5        | 229,4        | 227,1         | 228,2        | 221,0        | 219,7        |
| Makrell (1)                  | "                  | 10,18          | ..                         | ..    | 410,3 | ..            | 485,1       | 493,8        | 385,5        | 299,9        | ..            | ..           | ..           | ..           |
| Fjordsild                    | "                  | 11,30          | 173,6                      | 179,9 | 195,7 | 189,8         | 193,2       | 201,0        | 197,4        | 198,0        | 194,7         | 201,8        | 204,8        | 206,9        |
| Torsk, fersk renskåret filet | "                  | 18,27          | 340,0                      | 359,7 | 361,3 | 360,2         | 360,2       | 357,7        | 354,8        | 354,5        | 362,6         | 362,3        | 362,3        | 369,0        |
| Sei, fersk renskåret filet   | "                  | 12,15          | 357,2                      | 377,8 | 384,4 | 388,0         | 377,2       | 373,4        | 374,1        | 379,7        | 388,3         | 391,0        | 392,1        | 394,3        |
| Torsk, dypfrost filet, pakke | 400 g              | 9,73           | 340,8                      | 342,2 | 317,4 | 316,2         | 317,2       | 316,5        | 314,5        | 312,6        | 310,1         | 309,5        | 310,7        | 309,1        |
| Hyse, dypfrost filet, pakke  | "                  | 10,57          | ..                         | ..    | ..    | ..            | ..          | ..           | ..           | ..           | ..            | ..           | ..           | ..           |
| Sei, dypfrost filet, pakke   | "                  | 6,82           | 389,8                      | 404,0 | 388,5 | 394,2         | 393,8       | 392,9        | 389,7        | 385,8        | 384,2         | 373,7        | 382,7        | 378,0        |

(1) Sesongvare.

# Konsumprisindeks

Tabell 8(forts.). Konsumprisindeks. Indekstall for enkelte varer og varegrupper og priser på matvarer i 1979

| Vare eller varegruppe                        | A.Mengde-<br>enhet | B.Pris |       | C. Indekstall(1979 = 100) |       |               |             |              |              |              |               |              |              |              |  |
|--|--------------------|--------|-------|---------------------------|-------|---------------|-------------|--------------|--------------|--------------|---------------|--------------|--------------|--------------|--|
|  |                    | 1979   | 1990  | 1991                      | 1992  | April<br>1992 | Mai<br>1992 | Juni<br>1992 | Juli<br>1992 | Aug.<br>1992 | Sept.<br>1992 | Okt.<br>1992 | Nov.<br>1992 | Des.<br>1992 |  |
| Matvarer (forts.)                            |                    | Kr     |       |                           |       |               |             |              |              |              |               |              |              |              |  |
| Torsk, panetter, dypfryst, pakke             | 400 g              | 9,38   | 343,4 | 334,0                     | 311,6 | 313,0         | 311,0       | 310,7        | 314,0        | 304,9        | 311,4         | 306,4        | 312,1        | 307,4        |  |
| Torsk, sprenget filet                        | kg                 | 15,52  | 364,8 | 389,2                     | 414,0 | 411,8         | 412,6       | 409,8        | 417,7        | 411,9        | 411,5         | 418,2        | 422,8        | 426,9        |  |
| Torsk, lutefisk                              | "                  | 10,96  | 354,3 | 399,7                     | 422,3 | 426,2         | 415,6       | 414,8        | 421,9        | 418,1        | 421,0         | 430,3        | 427,0        | 414,7        |  |
| Torsk, klippfisk, pakke                      | 1/2 kg             | 12,38  | 346,4 | 360,8                     | 385,6 | 381,0         | 393,8       | 384,5        | 379,9        | 381,4        | 385,2         | 385,2        | 386,4        | 389,0        |  |
| Torsk, røykt filet                           | kg                 | 18,60  | 349,3 | 360,1                     | 375,4 | 375,9         | 378,5       | 376,7        | 375,6        | 373,3        | 376,0         | 374,8        | 378,2        | 377,8        |  |
| Saltet feitsild                              | "                  | 13,26  | 243,2 | 246,7                     | 247,8 | 243,1         | 243,5       | 245,7        | 247,9        | 248,9        | 252,2         | 253,9        | 254,6        | 253,4        |  |
| Torskerogn, hermetisk                        | 1/1 boks           | 12,60  | 242,5 | 215,9                     | 194,9 | 198,2         | 195,3       | 195,3        | 193,6        | 191,4        | 190,3         | 192,0        | 194,1        | 191,6        |  |
| Fiskeboller, hermetisk                       | "                  | 7,38   | 231,5 | 214,4                     | 200,4 | 203,8         | 201,5       | 201,7        | 201,3        | 197,5        | 199,7         | 192,4        | 193,2        | 191,4        |  |
| Gaffelbiter                                  | 1/16 boks          | 4,52   | 220,1 | 228,3                     | 233,7 | 236,1         | 235,4       | 236,1        | 233,8        | 233,6        | 232,4         | 235,5        | 234,1        | 235,7        |  |
| Makrellfilet i tomat                         | 1/3 boks           | 5,21   | 173,7 | 160,6                     | 148,2 | 146,7         | 148,6       | 147,2        | 148,1        | 147,4        | 148,0         | 147,5        | 146,8        | 146,3        |  |
| Krabbe, naturell                             | 1/4 boks           | 10,52  | 258,5 | 261,3                     | 266,6 | 269,1         | 269,1       | 267,3        | 265,7        | 266,8        | 263,9         | 263,6        | 265,5        | 264,9        |  |
| Fiskepudding, vanlig                         | kg                 | 17,14  | 236,0 | 235,1                     | 232,7 | 232,4         | 232,6       | 232,6        | 231,7        | 232,6        | 232,6         | 231,7        | 231,2        | 235,4        |  |
| H-mjølke (homogenisert), i engangsemballasje | 1l                 | 1,81   | 420,9 | 441,8                     | 488,5 | 489,5         | 489,1       | 487,6        | 488,6        | 488,1        | 487,6         | 486,6        | 488,6        | 487,6        |  |
| Skummet kulturmjølke, i engangsemballasje    | "                  | 1,53   | 433,4 | 425,6                     | 439,7 | 441,7         | 440,9       | 440,9        | 440,0        | 439,1        | 437,8         | 436,5        | 436,9        | 437,4        |  |
| Kremfløte, 35%, i engangsemballasje          | 1/2 l              | 9,94   | 184,9 | 192,5                     | 196,0 | 196,6         | 196,0       | 195,8        | 195,8        | 196,0        | 195,3         | 195,6        | 195,8        | 196,2        |  |
| Kondensert mjølke                            | 1/1 boks           | 3,79   | 232,6 | 240,2                     | 249,0 | 246,5         | 246,1       | 247,7        | 247,5        | 248,0        | 250,2         | 253,2        | 254,2        | 253,4        |  |
| Gaudaost                                     | kg                 | 19,17  | 339,1 | 363,4                     | 383,2 | 385,0         | 383,6       | 384,3        | 383,6        | 380,9        | 382,8         | 382,0        | 385,1        | 381,7        |  |
| Nøkkelost                                    | "                  | 19,24  | 344,2 | 374,2                     | 398,4 | 397,7         | 401,1       | 401,1        | 403,3        | 401,3        | 399,3         | 398,9        | 396,9        | 398,9        |  |
| Gudbrandsdalsost                             | "                  | 18,73  | 318,9 | 342,6                     | 355,9 | 359,0         | 356,5       | 356,5        | 361,8        | 355,3        | 353,8         | 349,8        | 349,8        | 350,9        |  |
| Jarlsbergost                                 | "                  | 20,40  | 327,8 | 353,6                     | 369,3 | 368,2         | 370,0       | 373,2        | 372,5        | 372,5        | 371,8         | 366,9        | 367,3        | 366,5        |  |
| Normannaost                                  | "                  | 19,97  | 352,5 | 403,5                     | 435,4 | 433,8         | 435,8       | 436,2        | 436,2        | 436,7        | 439,3         | 438,0        | 437,5        | 437,1        |  |
| Fløtemyost                                   | "                  | 17,62  | 341,3 | 364,7                     | 385,5 | 388,7         | 386,8       | 386,1        | 386,1        | 383,8        | 384,5         | 384,5        | 385,3        | 383,4        |  |
| Primula, eske                                | 125 g              | 4,36   | 335,4 | 355,9                     | 369,6 | 369,5         | 368,0       | 369,8        | 370,2        | 370,2        | 368,7         | 369,8        | 371,3        | 372,8        |  |
| Egg  | kg                 | 19,20  | 140,7 | 142,6                     | 141,2 | 142,4         | 143,4       | 142,8        | 140,8        | 139,5        | 140,2         | 139,4        | 138,8        | 140,4        |  |
| Meierismør, normalsaltet                     | 1/2 kg             | 7,11   | 230,5 | 240,5                     | 246,8 | 250,9         | 252,9       | 253,9        | 253,4        | 252,1        | 250,4         | 248,6        | 237,9        | 229,8        |  |
| Margarin, animalsk                           | "                  | 3,02   | 242,5 | 266,4                     | 286,5 | 285,8         | 287,1       | 287,1        | 289,0        | 287,5        | 287,2         | 287,2        | 291,6        | 291,6        |  |
| Margarin, plantemargarin                     | "                  | 3,42   | 229,8 | 247,8                     | 266,5 | 265,4         | 264,9       | 265,6        | 269,1        | 268,0        | 268,0         | 268,8        | 271,5        | 271,5        |  |
| Majones, plastpose                           | ca.165 g           | 4,18   | 212,5 | 219,2                     | 221,5 | 223,8         | 222,2       | 221,6        | 222,7        | 222,9        | 220,5         | 219,6        | 216,4        | 216,0        |  |
| Hodekål (1)                                  | kg                 | 4,16   | ..    | ..                        | 152,8 | 158,9         | ..          | ..           | 218,6        | 195,2        | 143,8         | 118,0        | 120,0        | 129,6        |  |
| Blomkål (1)                                  | "                  | 10,50  | ..    | ..                        | 166,8 | ..            | ..          | ..           | 230,0        | 135,9        | 154,3         | ..           | ..           | ..           |  |
| Gulrøtter (1)                                | "                  | 4,53   | ..    | ..                        | 187,6 | 217,6         | ..          | ..           | ..           | ..           | 190,9         | 190,2        | 181,9        | 190,4        |  |
| Kålrot (1)                                   | "                  | 3,99   | ..    | ..                        | 186,5 | 207,2         | ..          | ..           | ..           | ..           | 170,4         | 154,9        | 154,3        | 147,6        |  |
| Løk, vanlig                                  | "                  | 7,44   | 137,6 | 139,7                     | 158,7 | 157,4         | 182,2       | 196,7        | 175,0        | 160,6        | 150,5         | 144,9        | 144,2        | 145,4        |  |
| Agurker (slange) (1)                         | "                  | 14,81  | ..    | ..                        | 193,4 | ..            | 168,7       | 211,6        | 200,9        | 196,3        | 201,5         | ..           | ..           | ..           |  |
| Tomater (1)                                  | "                  | 19,86  | ..    | ..                        | 147,2 | ..            | ..          | 166,2        | 132,8        | 132,5        | 143,4         | 171,0        | ..           | ..           |  |
| Epler, utenlandske (1)                       | "                  | 9,71   | ..    | ..                        | 187,9 | 197,5         | 193,7       | 199,7        | 204,8        | ..           | ..            | ..           | ..           | ..           |  |
| Epler, norske, Gravenstein(1)                | "                  | 9,82   | ..    | ..                        | 187,0 | ..            | ..          | ..           | ..           | ..           | ..            | 195,3        | 193,4        | 159,1        |  |
| Druer, grønne (1)                            | "                  | 9,11   | ..    | ..                        | 217,9 | ..            | ..          | ..           | ..           | 275,7        | 172,4         | 184,6        | 195,9        | 234,5        |  |
| Appelsiner                                   | "                  | 6,40   | 188,1 | 197,3                     | 187,7 | 159,8         | 199,1       | 208,7        | 208,2        | 208,4        | 207,0         | 202,4        | 191,6        | 159,5        |  |
| Banane                                       | "                  | 7,09   | 208,1 | 193,2                     | 167,3 | 186,4         | 172,1       | 178,0        | 157,2        | 163,8        | 165,7         | 161,0        | 157,8        | 155,9        |  |
| Rosiner, pakke                               | 250 g              | 6,38   | 131,1 | 127,7                     | 128,8 | 131,0         | 130,3       | 130,1        | 130,1        | 129,7        | 129,7         | 128,9        | 125,4        | 123,7        |  |
| Aprikoser, spanske, ex choise, pakke         | 250 g              | 6,92   | 208,0 | 203,9                     | 199,6 | 199,5         | 196,1       | 195,5        | 198,1        | 196,9        | 199,9         | 199,5        | 199,1        | 197,5        |  |
| Tyttebær (1)                                 | kg                 | 12,71  | ..    | ..                        | 269,1 | ..            | ..          | ..           | ..           | ..           | 259,4         | ..           | ..           | ..           |  |
| Jordbær (1)                                  | 1/2 kg             | 9,46   | ..    | ..                        | 228,2 | ..            | ..          | ..           | 220,9        | 246,8        | ..            | ..           | ..           | ..           |  |
| Solbær (1)                                   | "                  | 9,30   | ..    | ..                        | 141,7 | ..            | ..          | ..           | ..           | 141,7        | ..            | ..           | ..           | ..           |  |
| Erter, husholdnings-, hermetiske             | 1/1 boks           | 10,54  | 143,0 | 136,9                     | 131,1 | 134,7         | 132,4       | 129,1        | 131,1        | 130,0        | 128,9         | 128,5        | 128,5        | 128,2        |  |
| Surkål, plastpose                            | 1/2 kg             | 5,42   | 166,9 | 152,3                     | 136,7 | 137,4         | 135,9       | 137,6        | 137,9        | 135,7        | 133,5         | 132,7        | 132,1        | 125,5        |  |
| Rødbeter, plastpose                          | 225 g              | 5,77   | 217,0 | 194,7                     | 174,5 | 177,2         | 177,4       | 175,8        | 173,1        | 172,6        | 171,4         | 167,2        | 167,1        | 163,2        |  |
| Ananas, hermetisk                            | 1/1 boks           | 6,94   | 171,3 | 173,2                     | 183,0 | 183,3         | 180,9       | 183,3        | 183,8        | 185,1        | 184,7         | 182,9        | 181,4        | 180,8        |  |
| Aprikoskompott, plastpose                    | 1/2 kg             | 6,94   | 200,5 | 193,3                     | 187,1 | 189,4         | 186,5       | 188,4        | 186,3        | 185,0        | 185,5         | 183,1        | 182,9        | 184,2        |  |

(1) Sesongvare.

# Konsumprisindeks

## Tabell 8(forts.). Konsumprisindeks. Indekstall for enkelte varer og varegrupper og priser på matvarer i 1979

| Vare eller varegruppe                               | A. Mengde-<br>enhet | B. Pris<br>1979 | C. Indekstall (1979 = 100) |       |       |               |             |              |              |              |               |              |              |              |
|---|---------------------|-----------------|----------------------------|-------|-------|---------------|-------------|--------------|--------------|--------------|---------------|--------------|--------------|--------------|
|   |                     |                 | 1990                       | 1991  | 1992  | April<br>1992 | Mai<br>1992 | Juni<br>1992 | Juli<br>1992 | Aug.<br>1992 | Sept.<br>1992 | Okt.<br>1992 | Nov.<br>1992 | Des.<br>1992 |
| <b>Matvarer (forts.)</b>                            |                     |                 | <b>Kr</b>                  |       |       |               |             |              |              |              |               |              |              |              |
| Jordbærsyltetøy, kartong ...                        | kg                  | 15,22           | 141,0                      | 138,0 | 134,4 | 135,6         | 135,7       | 136,0        | 136,3        | 133,1        | 132,6         | 132,9        | 132,0        | 130,0        |
| Pyttbærsyltetøy, glass .                            | ca.1/3 kg           | 9,27            | 244,5                      | 239,4 | 233,4 | 233,0         | 235,7       | 233,8        | 233,3        | 232,3        | 233,3         | 233,5        | 235,8        | 232,6        |
| Appelsinmarmelade, glass ...                        | "                   | 6,64            | 182,5                      | 181,1 | 184,5 | 184,0         | 184,3       | 184,5        | 186,0        | 184,7        | 185,4         | 186,2        | 186,7        | 186,5        |
| Husholdningssaft .....                              | 0,7 l               | 12,35           | 127,8                      | 119,9 | 110,8 | 113,9         | 111,9       | 109,7        | 109,1        | 108,5        | 108,2         | 107,5        | 108,0        | 107,8        |
| Simpson appelsinsaft .....                          | l                   | 10,93           | 209,6                      | 208,0 | 206,6 | 207,0         | 205,8       | 206,2        | 206,8        | 205,6        | 206,6         | 207,4        | 206,0        | 205,0        |
| Poteter, røde, løs vekt ...                         | kg                  | 2,73            | 189,1                      | 199,5 | 216,8 | 239,8         | 252,8       | 273,5        | 271,2        | 218,3        | 183,6         | 157,6        | 163,3        | 164,1        |
| Poteter, røde, pose .....                           | 2 1/2 kg            | 8,03            | 194,7                      | 201,9 | 206,0 | 229,8         | 235,7       | 208,5        | 238,4        | 217,6        | 190,9         | 163,3        | 163,5        | 162,6        |
| Potetmjøl, pakket .....                             | 1/2 kg              | 5,37            | 248,3                      | 249,6 | 259,9 | 259,2         | 258,7       | 258,2        | 258,2        | 257,7        | 257,9         | 261,3        | 265,2        | 268,3        |
| Parin, pakket .....                                 | 1 kg                | 3,49            | 360,7                      | 336,9 | 330,8 | 332,4         | 329,7       | 329,1        | 330,1        | 328,7        | 332,4         | 332,0        | 331,1        | 331,1        |
| Raffinade, pakket .....                             | 1/2 kg              | 2,62            | 334,3                      | 329,4 | 328,2 | 327,9         | 326,2       | 324,2        | 329,5        | 328,9        | 329,5         | 330,2        | 329,2        | 330,2        |
| Kaffe, brent .....                                  | kg                  | 41,80           | 108,9                      | 107,7 | 101,9 | 102,3         | 103,1       | 102,5        | 101,1        | 101,0        | 100,5         | 99,5         | 97,0         | 94,6         |
| Te, pakke .....                                     | hg                  | 8,56            | 186,0                      | 188,4 | 194,2 | 193,5         | 195,2       | 191,5        | 193,0        | 194,5        | 194,3         | 194,9        | 193,4        | 192,4        |
| Kokesjokolade, vanlig, norsk                        | plate               | 5,19            | 151,2                      | 155,4 | 161,5 | 161,3         | 161,3       | 161,4        | 160,8        | 160,3        | 162,3         | 161,5        | 163,4        | 162,7        |
| Kakao, pakke .....                                  | 250 g               | 13,77           | 122,6                      | 129,6 | 141,0 | 140,1         | 140,5       | 143,2        | 143,2        | 142,6        | 143,2         | 141,0        | 141,4        | 141,4        |
| Spisesjokolade, drops o.l...                        |                     | 246,8           | 261,0                      | 286,3 | 286,7 | 286,7         | 286,6       | 286,6        | 286,7        | 286,8        | 290,3         | 290,5        | 290,6        |              |
| Iskrem .....  |                     | 282,1           | 292,7                      | 292,8 | 296,5 | 296,5         | 293,1       | 289,3        | 289,4        | 287,5        | 287,3         | 288,8        | 288,1        |              |
| Ertesuppe .....                                     | pose                | 4,67            | 267,7                      | 277,7 | 281,9 | 277,8         | 277,8       | 278,4        | 279,7        | 279,5        | 282,8         | 284,8        | 285,9        | 287,8        |
| Italiensk salat, plasteball                         | 250 g               | 8,24            | 173,5                      | 176,1 | 172,2 | 174,0         | 169,6       | 170,1        | 171,7        | 169,8        | 170,5         | 169,8        | 171,2        | 170,7        |
| Buljongterninger .....                              | 5 stk.              | 2,25            | 229,0                      | 247,1 | 256,4 | 252,5         | 254,9       | 254,5        | 255,4        | 258,0        | 259,8         | 261,1        | 260,5        | 261,8        |
| Husholdningssalt, pakke ....                        | 1 kg                | 1,96            | 266,9                      | 271,3 | 279,7 | 280,5         | 280,2       | 278,3        | 279,9        | 279,6        | 279,4         | 282,7        | 284,7        | 283,0        |
| Tomatsuppe .....                                    | pose                | 4,31            | 242,5                      | 255,0 | 258,1 | 259,4         | 256,7       | 254,4        | 255,9        | 257,9        | 259,5         | 258,7        | 259,0        | 259,0        |
| Sirup, pappembalasje .....                          | 1/2 kg              | 4,10            | 260,9                      | 262,0 | 261,8 | 259,5         | 258,4       | 261,0        | 261,8        | 264,2        | 267,9         | 267,1        | 262,9        | 265,5        |
| Barnemat, grønnsaker m/<br>skjøttkraft, glass ..... | 140 g               | 3,72            | 207,5                      | 220,8 | 228,4 | 226,5         | 227,6       | 226,7        | 229,0        | 228,5        | 230,1         | 230,3        | 231,0        | 229,9        |
| Barnegrøt, pakke .....                              | 1/2 kg              | 11,76           | 185,0                      | 196,0 | 201,7 | 201,5         | 202,1       | 202,5        | 202,1        | 201,3        | 200,1         | 199,7        | 201,3        | 200,9        |
| <b>Drikkevarer og tobakk.</b>                       |                     |                 |                            |       |       |               |             |              |              |              |               |              |              |              |
| Selters, brus o.l.....                              |                     |                 | 232,9                      | 244,1 | 260,1 | 259,7         | 259,3       | 260,0        | 260,3        | 260,0        | 261,6         | 260,6        | 262,2        | 261,3        |
| Øl .....  |                     |                 | 278,8                      | 297,5 | 317,9 | 315,7         | 315,9       | 315,6        | 322,3        | 321,6        | 321,4         | 320,9        | 320,2        | 321,3        |
| Vin, brennevin og sprit ....                        |                     |                 | 240,7                      | 257,0 | 272,6 | 271,0         | 269,6       | 269,6        | 274,7        | 274,7        | 274,6         | 274,6        | 274,6        | 274,6        |
| Sigarer, sigarillos .....                           |                     |                 | 312,0                      | 330,9 | 361,3 | 357,1         | 357,1       | 357,1        | 365,5        | 365,5        | 365,5         | 365,5        | 365,5        | 365,5        |
| Sigaretter .....                                    |                     |                 | 294,8                      | 319,0 | 362,9 | 353,9         | 353,9       | 354,1        | 371,7        | 372,7        | 371,8         | 371,6        | 371,7        | 371,9        |
| Røyketobakk .....                                   |                     |                 | 305,5                      | 333,1 | 376,9 | 370,8         | 370,8       | 370,8        | 383,2        | 383,1        | 383,1         | 383,0        | 382,8        | 383,0        |
| Sigarettpapir .....                                 |                     |                 | 284,6                      | 284,6 | 355,8 | 355,8         | 355,8       | 355,8        | 355,8        | 355,8        | 355,8         | 355,8        | 355,8        | 355,8        |
| <b>Klær og skotøy.</b>                              |                     |                 |                            |       |       |               |             |              |              |              |               |              |              |              |
| Skjorter og nattøy .....                            |                     |                 | 236,5                      | 233,4 | 236,2 | 242,9         | 243,6       | 241,1        | 236,8        | 226,0        | 234,8         | 238,9        | 241,3        | 241,1        |
| Dresser, drakter, jakker mv.                        |                     |                 | 205,3                      | 211,2 | 212,3 | 216,5         | 219,5       | 215,6        | 209,3        | 200,3        | 214,0         | 217,8        | 218,1        | 217,3        |
| Kåper, frakker, regntøy ....                        |                     |                 | 193,2                      | 201,4 | 202,7 | 208,2         | 206,5       | 205,8        | 200,8        | 195,4        | 203,2         | 207,4        | 207,8        | 205,6        |
| Strømper og sokker .....                            |                     |                 | 206,4                      | 211,2 | 214,6 | 216,3         | 217,6       | 216,8        | 215,1        | 213,1        | 213,1         | 216,1        | 216,6        | 217,2        |
| Undertøy .....                                      |                     |                 | 236,6                      | 242,3 | 243,9 | 240,8         | 244,2       | 243,0        | 244,7        | 242,8        | 246,1         | 246,9        | 248,2        | 247,8        |
| Tøyer og garn .....                                 |                     |                 | 232,3                      | 238,9 | 245,4 | 243,4         | 244,0       | 243,9        | 244,7        | 244,4        | 248,0         | 248,5        | 248,6        | 248,8        |
| Skotøy av lær .....                                 |                     |                 | 174,6                      | 180,8 | 187,2 | 189,4         | 191,5       | 189,3        | 187,8        | 182,1        | 190,7         | 193,8        | 194,3        | 194,2        |
| Gummifottøy .....                                   |                     |                 | 223,6                      | 235,6 | 246,0 | 248,0         | 247,2       | 246,4        | 246,5        | 244,9        | 249,9         | 251,3        | 251,6        | 252,7        |
| Reparasjon av skotøy .....                          |                     |                 | 276,2                      | 280,8 | 291,1 | 291,8         | 293,1       | 291,3        | 291,3        | 291,3        | 291,3         | 294,1        | 295,6        | 295,6        |

# Konsumprisindeks

Tabell 8(forts.). Konsumprisindeks. Indekstall for enkelte varer og varegrupper og priser på matvarer i 1979

| Vare eller varegruppe                                     | C. Indekstall (1979 = 100) |       |       |               |             |              |              |              |               |              |              |          |
|---|----------------------------|-------|-------|---------------|-------------|--------------|--------------|--------------|---------------|--------------|--------------|----------|
|   | 1990                       | 1991  | 1992  | April<br>1992 | Mai<br>1992 | Juni<br>1992 | Juli<br>1992 | Aug.<br>1992 | Sept.<br>1992 | Okt.<br>1992 | Nov.<br>1992 | De<br>19 |
| <b>Bolig, lys og brensel</b>                              |                            |       |       |               |             |              |              |              |               |              |              |          |
| Husleie .....   | 225,3                      | 236,4 | 245,2 | 244,6         | 244,6       | 245,8        | 245,8        | 245,8        | 247,8         | 247,8        | 247,8        | 248,     |
| Vedlikeholdsutgifter .....                                | 238,3                      | 248,1 | 251,1 | 250,9         | 250,9       | 251,4        | 252,1        | 251,9        | 248,9         | 249,9        | 250,2        | 253,     |
| Elektrisitet .....  | 322,2                      | 327,7 | 324,2 | 324,2         | 324,2       | 324,2        | 324,2        | 324,2        | 324,2         | 324,2        | 324,2        | 324,     |
| Petroleum .....   | 243,0                      | 289,5 | 268,6 | 272,7         | 274,7       | 275,2        | 264,4        | 260,2        | 255,7         | 263,4        | 273,4        | 266,     |
| Fyringsolje .....   | 228,1                      | 273,6 | 261,0 | 264,9         | 269,5       | 271,9        | 256,7        | 252,6        | 248,2         | 255,6        | 265,4        | 260,     |
| Bjørkeved .....   | 167,5                      | 167,5 | 180,5 | 181,6         | 182,9       | 181,6        | 181,6        | 181,6        | 181,6         | 181,6        | 181,6        | 181,     |
| Koks .....  | 189,3                      | 198,7 | 212,9 | 212,0         | 212,0       | 212,0        | 212,0        | 212,0        | 212,0         | 212,0        | 221,3        | 221,     |
| <b>Møbler og husholdningsartikler</b>                     |                            |       |       |               |             |              |              |              |               |              |              |          |
| Møbler .....  | 237,9                      | 244,3 | 247,0 | 247,2         | 247,9       | 247,4        | 247,1        | 246,1        | 247,4         | 248,5        | 249,4        | 249,     |
| Tekstiler og utstyrsvarer .....                           | 173,1                      | 173,9 | 172,2 | 171,7         | 173,4       | 172,3        | 171,6        | 170,3        | 170,8         | 171,8        | 173,2        | 173,     |
| Komfyrer, kjøleskap o.a.<br>elektrisk utstyr .....        | 172,5                      | 176,2 | 178,0 | 178,2         | 178,0       | 177,9        | 178,2        | 178,3        | 178,6         | 178,8        | 178,9        | 178,     |
| Porselen, steintøy og glass                               | 202,7                      | 205,5 | 210,6 | 208,8         | 207,4       | 209,2        | 207,3        | 209,5        | 208,4         | 210,6        | 216,1        | 216,     |
| Annet kjøkkentøy .....                                    | 203,5                      | 207,3 | 210,4 | 209,9         | 210,7       | 211,0        | 211,1        | 211,4        | 210,2         | 210,0        | 210,3        | 211,     |
| Glødelamper mv. ....                                      | 187,3                      | 191,2 | 189,4 | 189,7         | 190,5       | 189,7        | 188,6        | 187,1        | 188,0         | 184,8        | 187,3        | 189,     |
| Annet (verktøy) .....                                     | 208,2                      | 212,1 | 215,1 | 216,3         | 214,5       | 214,3        | 214,5        | 214,4        | 214,8         | 216,9        | 217,7        | 218,     |
| Vaskepulver .....   | 187,9                      | 196,3 | 201,0 | 200,6         | 200,3       | 200,2        | 201,2        | 201,2        | 202,1         | 202,7        | 203,1        | 203,     |
| Andre rengjøringsmidler .....                             | 227,9                      | 233,9 | 233,8 | 232,8         | 233,1       | 232,8        | 233,3        | 233,4        | 233,3         | 232,8        | 233,7        | 233,     |
| Vask, rensing, farging mv .....                           | 259,3                      | 274,3 | 285,8 | 285,9         | 285,9       | 285,9        | 288,0        | 289,1        | 287,7         | 289,5        | 289,5        | 289,     |
| Leid hjelp til hjemmet .....                              | 242,4                      | 251,5 | 250,0 | 249,9         | 249,9       | 249,9        | 249,9        | 251,4        | 251,4         | 251,4        | 251,4        | 251,     |
| <b>Reiser og transport</b>                                |                            |       |       |               |             |              |              |              |               |              |              |          |
| Kjøp av bil .....   | 230,4                      | 234,6 | 240,0 | 239,3         | 239,5       | 239,6        | 239,6        | 239,6        | 241,5         | 241,8        | 242,3        | 242,     |
| Kjøp av motorsykler og sykler ...                         | 275,4                      | 285,5 | 294,1 | 294,8         | 295,3       | 295,2        | 296,1        | 294,4        | 293,7         | 294,9        | 295,2        | 294,     |
| Drift og vedlikehold av<br>egne transportmidler .....     | 225,8                      | 244,2 | 251,8 | 250,0         | 250,9       | 250,9        | 253,6        | 254,4        | 252,9         | 254,7        | 255,8        | 255,     |
| Bensin .....  | 232,2                      | 267,7 | 286,3 | 280,6         | 282,0       | 283,4        | 293,0        | 292,7        | 289,1         | 292,7        | 295,0        | 293,     |
| Jernbane .....  | 253,3                      | 267,2 | 287,8 | 287,8         | 287,8       | 287,8        | 287,8        | 287,8        | 287,8         | 287,8        | 287,8        | 287,     |
| Sporvei og forstadsbane .....                             | 478,7                      | 513,3 | 529,3 | 529,3         | 529,3       | 529,3        | 529,3        | 529,3        | 529,3         | 529,3        | 529,3        | 529,     |
| Skip .....  | 330,3                      | 354,0 | 377,1 | 377,1         | 377,1       | 377,1        | 377,1        | 377,1        | 377,1         | 377,1        | 377,1        | 377,     |
| Buss .....  | 350,4                      | 372,4 | 381,0 | 379,7         | 379,7       | 379,7        | 377,3        | 383,3        | 383,3         | 383,3        | 383,3        | 383,     |
| Fly .....   | 239,3                      | 255,5 | 261,8 | 261,8         | 261,8       | 261,8        | 261,8        | 261,8        | 261,8         | 261,8        | 261,8        | 261,     |
| Drosjebil .....   | 214,4                      | 220,4 | 225,4 | 225,4         | 225,4       | 225,4        | 225,4        | 225,4        | 225,4         | 225,4        | 225,4        | 225,     |
| Porto .....   | 299,2                      | 306,7 | 314,6 | 316,1         | 316,1       | 316,1        | 316,1        | 316,1        | 316,1         | 316,1        | 316,1        | 316,     |
| Telefon og telegrammer .....                              | 150,0                      | 122,9 | 116,3 | 116,3         | 116,3       | 116,3        | 116,3        | 116,3        | 116,3         | 116,3        | 116,3        | 116,     |
| <b>Fritidssysler og utdanning</b>                         |                            |       |       |               |             |              |              |              |               |              |              |          |
| Blomster .....  | 193,9                      | 204,5 | 204,1 | 201,4         | 200,3       | 204,2        | 207,7        | 206,6        | 207,8         | 204,8        | 199,9        | 201,     |
| Kinematografbesøk .....                                   | 401,0                      | 428,3 | 427,5 | 427,0         | 427,0       | 427,0        | 427,0        | 427,0        | 428,4         | 428,4        | 428,4        | 428,     |
| Teaterbesøk .....   | 444,9                      | 479,8 | 567,9 | 560,2         | 560,2       | 560,2        | 560,2        | 560,2        | 583,3         | 583,3        | 583,3        | 583,     |
| TV-lisens .....   | 207,4                      | 222,8 | 229,0 | 229,7         | 229,7       | 229,7        | 229,7        | 229,7        | 229,7         | 229,7        | 229,7        | 229,     |
| Aviser .....  | 229,2                      | 252,8 | 269,4 | 268,6         | 268,6       | 268,6        | 269,6        | 269,6        | 269,6         | 270,7        | 270,7        | 270,     |
| Ukeblader .....   | 308,0                      | 330,0 | 347,2 | 347,2         | 347,2       | 347,2        | 347,2        | 347,2        | 347,2         | 347,2        | 347,2        | 347,     |
| <b>Andre varer og tjenester</b>                           |                            |       |       |               |             |              |              |              |               |              |              |          |
| Hårpleie, skjønnhetspleie .....                           | 335,0                      | 353,2 | 368,5 | 365,8         | 367,6       | 371,6        | 370,7        | 369,6        | 370,1         | 370,4        | 373,3        | 374,     |
| Kosmetiske preparater .....                               | 228,2                      | 234,7 | 237,5 | 237,8         | 238,0       | 237,4        | 238,4        | 237,2        | 237,3         | 237,3        | 237,1        | 237,     |
| Toalettsåpe, barbersåpe .....                             | 166,2                      | 167,5 | 167,8 | 166,7         | 167,3       | 167,4        | 168,0        | 168,7        | 169,2         | 168,5        | 168,0        | 168,     |
| Andre toalettartikler .....                               | 157,9                      | 153,5 | 146,4 | 145,6         | 145,5       | 145,6        | 146,3        | 145,6        | 144,8         | 146,0        | 146,3        | 145,     |
| Utgifter på restauranter,<br>kafeer o.l. ....             | 258,4                      | 270,5 | 279,8 | 279,6         | 279,6       | 279,6        | 281,5        | 281,6        | 281,6         | 282,4        | 282,4        | 282,     |
| Døgnpris ved hoteller og<br>pensjonater, innenlands ..... | 325,0                      | 341,1 | 360,3 | 347,9         | 347,9       | 369,1        | 369,1        | 369,1        | 369,1         | 369,1        | 369,1        | 369,     |

# Produksjon og forbruk av elektrisk kraft

Tabell 1. Produksjon, import, eksport og forbruk av elektrisk kraft. GWh. Foreløpige tall

|                                | Tolv månedersperioder            |                                  |                         | Januar-november |                |                         | November     |               |
|--------------------------------|----------------------------------|----------------------------------|-------------------------|-----------------|----------------|-------------------------|--------------|---------------|
|                                | Des. 1990<br>t.o.m.<br>nov. 1991 | Des. 1991<br>t.o.m.<br>nov. 1992 | Endring<br>i<br>prosent | 1991            | 1992           | Endring<br>i<br>prosent | 1991         | 1992          |
| Østfold .....                  | 3 935                            | 4 076                            | 4                       | 3 620           | 3 761          | 4                       | 337          | 292           |
| Akershus .....                 | 823                              | 837                              | 2                       | 762             | 773            | 1                       | 68           | 58            |
| Oslo .....                     | 68                               | 55                               | -20                     | 64              | 50             | -22                     | 8            | 7             |
| Hedmark .....                  | 2 154                            | 2 329                            | 8                       | 1 962           | 2 123          | 8                       | 196          | 197           |
| Oppland .....                  | 4 534                            | 4 928                            | 9                       | 3 946           | 4 458          | 13                      | 366          | 363           |
| Buskerud .....                 | 7 835                            | 8 135                            | 4                       | 6 839           | 7 281          | 6                       | 689          | 913           |
| Vestfold .....                 | 11                               | 9                                | -14                     | 10              | 9              | -16                     | 2            | 2             |
| Telemark .....                 | 11 047                           | 9 818                            | -11                     | 9 720           | 8 837          | -9                      | 663          | 1 146         |
| Aust-Agder .....               | 4 149                            | 3 884                            | -6                      | 3 586           | 3 503          | -2                      | 289          | 389           |
| Vest-Agder .....               | 9 116                            | 8 700                            | -5                      | 8 252           | 7 980          | -3                      | 897          | 912           |
| Rogaland .....                 | 10 033                           | 10 504                           | 5                       | 8 977           | 9 506          | 6                       | 913          | 929           |
| Hordaland .....                | 14 327                           | 16 111                           | 12                      | 13 000          | 14 799         | 14                      | 1 211        | 1 398         |
| Sogn og Fjordane .....         | 12 207                           | 13 723                           | 12                      | 10 941          | 12 642         | 16                      | 850          | 1 383         |
| Møre og Romsdal .....          | 5 722                            | 6 537                            | 14                      | 5 190           | 5 978          | 15                      | 519          | 581           |
| Sør-Trøndelag .....            | 4 585                            | 4 973                            | 8                       | 4 095           | 4 538          | 11                      | 378          | 407           |
| Nord-Trøndelag .....           | 2 828                            | 2 767                            | -2                      | 2 517           | 2 500          | -1                      | 259          | 253           |
| Nordland .....                 | 14 403                           | 14 714                           | 2                       | 13 060          | 13 252         | 1                       | 1 273        | 1 288         |
| Troms .....                    | 2 724                            | 2 912                            | 7                       | 2 446           | 2 611          | 7                       | 285          | 281           |
| Finnmark .....                 | 1 470                            | 1 728                            | 18                      | 1 377           | 1 605          | 17                      | 137          | 99            |
| Svalbard .....                 | 50                               | 53                               | 7                       | 45              | 48             | 7                       | 5            | 5             |
| <b>Total produksjon .....</b>  | <b>112 019</b>                   | <b>116 792</b>                   | <b>4,3</b>              | <b>100 410</b>  | <b>106 252</b> | <b>5,8</b>              | <b>9 344</b> | <b>10 902</b> |
| Vannkraft .....                | 111 593                          | 116 357                          | 4,3                     | 100 021         | 105 855        | 5,8                     | 9 306        | 10 868        |
| Varmekraft .....               | 426                              | 435                              | 2,1                     | 389             | 397            | 2,1                     | 37           | 34            |
| + Import .....                 | 2 830                            | 1 674                            | -40,8                   | 2 784           | 1 231          | -55,8                   | 610          | 63            |
| - Eksport .....                | 6 448                            | 9 942                            | 54,2                    | 5 777           | 9 680          | 67,6                    | 163          | 549           |
| <b>= Brutto forbruk</b>        |                                  |                                  |                         |                 |                |                         |              |               |
| <b>innenlands .....</b>        | <b>108 401</b>                   | <b>108 524</b>                   | <b>0,1</b>              | <b>97 417</b>   | <b>97 803</b>  | <b>0,4</b>              | <b>9 790</b> | <b>10 416</b> |
| <b>Forbruk 1) i kraft-</b>     |                                  |                                  |                         |                 |                |                         |              |               |
| <b>intensiv industri 2) ..</b> | <b>28 732</b>                    | <b>27 739</b>                    | <b>-3,5</b>             | <b>26 276</b>   | <b>25 364</b>  | <b>-3,5</b>             | <b>2 287</b> | <b>2 226</b>  |
| Prod. av kjemiske              |                                  |                                  |                         |                 |                |                         |              |               |
| råvarer .....                  | 4 405                            | 4 179                            | -5,1                    | 4 006           | 3 811          | -4,9                    | 344          | 320           |
| Prod. av jern, stål            |                                  |                                  |                         |                 |                |                         |              |               |
| og ferrolegeringer ..          | 7 346                            | 7 340                            | -0,1                    | 6 729           | 6 722          | -0,1                    | 545          | 540           |
| Prod. av aluminium og          |                                  |                                  |                         |                 |                |                         |              |               |
| andre metaller .....           | 16 981                           | 16 221                           | -4,5                    | 15 541          | 14 830         | -4,6                    | 1 398        | 1 366         |

1) Målt hos mottakeren.

2) Unntatt tilfeldig kraft til elektrokjeler.

# Byggekostnadsindeks

Tabell 1. Byggekostnadsindeks for boliger (1978=100)

|  | Vekt  | 1991<br>Des. | 1992<br>Jan. | Febr. | Mars  | April | Mai   | Juni  | Juli  | Aug.  | Sept. | Okt.  | Nov.  | Des.  |
|--|-------|--------------|--------------|-------|-------|-------|-------|-------|-------|-------|-------|-------|-------|-------|
| <b>Enebolig av tre</b>   |       |              |              |       |       |       |       |       |       |       |       |       |       |       |
| A - Total (A=B+C) .....  | 100,0 | 223,2        | 223,4        | 223,6 | 223,6 | 223,6 | 223,4 | 223,6 | 223,8 | 223,8 | 223,8 | 224,0 | 224,2 | 224,2 |
| Materialer .....   | 100,0 | 224,7        | 225,1        | 225,8 | 226,2 | 226,0 | 226,0 | 226,0 | 226,0 | 226,2 | 226,2 | 226,4 | 226,6 | 226,6 |
| B - Stein-, jord- og sementarbeid i alt ..                         | 25,5  | 214,6        | 215,0        | 215,8 | 215,8 | 215,8 | 215,8 | 216,0 | 216,2 | 216,2 | 216,2 | 216,6 | 216,4 | 216,4 |
| Materialer .....   | 19,4  | 217,8        | 219,1        | 221,1 | 221,8 | 221,5 | 221,3 | 221,5 | 222,0 | 222,0 | 222,0 | 222,0 | 222,0 | 221,8 |
| C - Byggearbeid, unntatt stein-, jord- og sementarbeid i alt ..... | 74,5  | 226,0        | 226,0        | 226,0 | 226,0 | 226,0 | 225,8 | 226,0 | 226,0 | 226,0 | 226,2 | 226,4 | 226,8 | 226,8 |
| Materialer .....   | 80,6  | 226,2        | 226,2        | 226,6 | 227,0 | 226,8 | 226,8 | 226,6 | 226,8 | 226,8 | 227,0 | 227,0 | 227,7 | 227,4 |
| C1 - Tørring og snekring i alt .....                               | 52,3  | 215,5        | 215,3        | 215,1 | 214,9 | 214,7 | 214,7 | 214,7 | 214,7 | 214,9 | 215,1 | 215,1 | 215,5 | 215,3 |
| Materialer .....   | 60,3  | 212,0        | 212,0        | 212,0 | 212,0 | 211,8 | 211,6 | 211,6 | 211,6 | 211,8 | 212,0 | 212,0 | 212,4 | 212,4 |
| C2 - Maling, tapetsering og legging av gulvbelegg i alt .....      | 7,1   | 225,1        | 224,9        | 224,5 | 224,5 | 224,5 | 224,5 | 224,7 | 224,9 | 224,7 | 224,7 | 225,1 | 226,4 | 226,7 |
| Materialer .....   | 5,8   | 229,3        | 229,1        | 228,9 | 229,1 | 228,9 | 229,1 | 228,9 | 229,3 | 228,9 | 228,9 | 229,3 | 232,0 | 232,2 |
| C3 - Rørleggerarbeid i alt .....                                   | 7,4   | 263,7        | 264,4        | 266,3 | 267,1 | 266,8 | 267,1 | 267,3 | 267,3 | 267,3 | 266,8 | 267,1 | 267,1 | 267,1 |
| Materialer .....   | 8,0   | 275,4        | 276,6        | 279,9 | 280,9 | 280,9 | 280,9 | 281,2 | 281,2 | 281,2 | 280,7 | 280,7 | 280,7 | 280,7 |
| C4 - Elektrikerarbeid i alt .....                                  | 4,9   | 307,3        | 307,3        | 307,3 | 311,6 | 311,6 | 311,6 | 311,3 | 311,3 | 311,3 | 311,3 | 312,1 | 312,7 | 312,7 |
| Materialer .....   | 4,5   | 350,2        | 350,2        | 350,2 | 357,8 | 357,8 | 357,8 | 357,2 | 357,2 | 356,9 | 356,9 | 358,1 | 359,1 | 359,1 |
| <b>Rekkehus av tre</b>   |       |              |              |       |       |       |       |       |       |       |       |       |       |       |
| A - Total (A=B+C) .....  | 100,0 | 227,7        | 227,7        | 227,7 | 227,7 | 227,7 | 227,7 | 227,9 | 227,9 | 227,9 | 228,1 | 228,4 | 228,8 | 228,8 |
| Materialer .....   | 100,0 | 232,7        | 232,9        | 233,4 | 234,0 | 233,6 | 233,8 | 233,8 | 233,8 | 233,8 | 234,0 | 234,2 | 234,7 | 234,7 |
| B - Stein-, jord- og sementarbeid i alt ..                         | 29,1  | 219,2        | 219,4        | 219,4 | 219,4 | 219,6 | 219,6 | 219,8 | 219,8 | 220,0 | 220,0 | 220,2 | 220,6 | 220,8 |
| Materialer .....   | 18,3  | 225,3        | 226,4        | 226,8 | 227,2 | 226,8 | 226,8 | 227,0 | 227,2 | 227,2 | 227,2 | 227,2 | 227,5 | 227,2 |
| C - Byggearbeid, unntatt stein-, jord- og sementarbeid i alt ..... | 70,9  | 231,3        | 231,1        | 231,1 | 231,1 | 231,1 | 231,1 | 231,1 | 231,3 | 231,3 | 231,5 | 231,7 | 232,2 | 232,2 |
| Materialer .....   | 81,7  | 234,2        | 234,4        | 234,8 | 235,3 | 235,1 | 235,1 | 234,8 | 235,1 | 235,1 | 235,3 | 235,7 | 236,2 | 236,2 |
| C1 - Tørring og snekring i alt .....                               | 50,5  | 217,4        | 217,2        | 217,0 | 216,8 | 216,6 | 216,6 | 216,6 | 216,8 | 216,8 | 217,0 | 217,4 | 217,6 | 217,6 |
| Materialer .....   | 60,2  | 213,9        | 213,9        | 214,1 | 214,1 | 213,9 | 213,9 | 213,7 | 213,7 | 213,9 | 214,3 | 214,5 | 214,7 | 214,7 |
| C2 - Maling, tapetsering og legging av gulvbelegg i alt .....      | 6,3   | 234,5        | 234,1        | 233,6 | 233,4 | 233,4 | 233,6 | 233,8 | 234,3 | 233,8 | 233,8 | 234,3 | 236,1 | 236,3 |
| Materialer .....   | 4,6   | 250,0        | 249,8        | 248,6 | 249,1 | 249,1 | 250,0 | 249,6 | 250,5 | 249,3 | 249,3 | 249,8 | 254,6 | 254,8 |
| C3 - Rørleggerarbeid i alt .....                                   | 5,8   | 276,2        | 277,0        | 279,0 | 279,8 | 279,8 | 279,8 | 280,1 | 280,1 | 280,1 | 279,8 | 280,1 | 279,8 | 279,8 |
| Materialer .....   | 8,0   | 293,9        | 295,2        | 298,4 | 299,8 | 299,5 | 299,8 | 299,8 | 299,8 | 299,8 | 299,3 | 299,5 | 299,3 | 299,3 |
| C4 - Elektrikerarbeid i alt .....                                  | 5,6   | 308,4        | 308,4        | 308,4 | 312,4 | 312,4 | 312,4 | 312,4 | 312,4 | 312,1 | 312,1 | 313,3 | 313,9 | 313,9 |
| Materialer .....   | 6,3   | 350,2        | 350,2        | 350,2 | 357,8 | 357,8 | 357,8 | 357,2 | 357,2 | 356,9 | 356,9 | 358,1 | 359,1 | 359,1 |
| <b>Boligblokk</b>  |       |              |              |       |       |       |       |       |       |       |       |       |       |       |
| A - Total (A=B+C) .....  | 100,0 | 228,8        | 229,0        | 229,0 | 229,0 | 229,0 | 229,0 | 229,2 | 229,4 | 229,4 | 229,6 | 230,1 | 230,5 | 230,5 |
| Materialer .....   | 100,0 | 235,9        | 237,0        | 237,5 | 238,2 | 237,7 | 237,7 | 237,7 | 238,4 | 238,4 | 238,6 | 239,0 | 239,3 | 239,3 |
| B - Stein-, jord- og sementarbeid i alt ..                         | 44,6  | 218,8        | 219,4        | 219,4 | 219,4 | 219,2 | 219,2 | 219,6 | 220,0 | 220,0 | 220,0 | 220,4 | 221,2 | 221,4 |
| Materialer .....   | 33,2  | 220,0        | 222,3        | 222,9 | 223,4 | 222,7 | 222,7 | 222,7 | 224,2 | 224,2 | 224,4 | 224,6 | 225,5 | 225,5 |
| C - Byggearbeid, unntatt stein-, jord- og sementarbeid i alt ..... | 55,4  | 237,3        | 237,1        | 237,3 | 237,5 | 237,3 | 237,3 | 237,5 | 237,5 | 237,5 | 237,8 | 238,2 | 238,2 | 238,4 |
| Materialer .....   | 66,8  | 244,2        | 244,4        | 245,1 | 245,8 | 245,3 | 245,6 | 245,6 | 245,6 | 245,6 | 246,0 | 246,3 | 246,5 | 246,5 |
| C1 - Tørring og snekring i alt .....                               | 30,3  | 219,4        | 219,2        | 219,0 | 218,8 | 218,4 | 218,4 | 218,6 | 218,6 | 218,8 | 219,0 | 219,4 | 219,6 | 219,6 |
| Materialer .....   | 38,4  | 216,5        | 216,7        | 216,9 | 216,9 | 216,2 | 216,2 | 216,0 | 216,0 | 216,5 | 216,9 | 217,1 | 217,3 | 217,3 |
| C2 - Maling, tapetsering og legging av gulvbelegg i alt .....      | 6,0   | 233,2        | 232,7        | 232,0 | 231,8 | 231,8 | 232,0 | 232,5 | 232,7 | 232,3 | 232,3 | 232,7 | 232,7 | 232,9 |
| Materialer .....   | 5,0   | 248,3        | 248,1        | 246,9 | 247,6 | 247,4 | 248,1 | 247,8 | 248,8 | 247,4 | 247,6 | 247,8 | 248,1 | 248,1 |
| C3 - Rørleggerarbeid i alt .....                                   | 6,2   | 274,4        | 275,1        | 277,2 | 277,7 | 277,7 | 277,7 | 278,2 | 277,9 | 277,9 | 277,7 | 277,9 | 277,9 | 277,9 |
| Materialer .....   | 9,2   | 293,6        | 294,7        | 298,2 | 299,5 | 299,3 | 299,5 | 299,5 | 299,5 | 299,5 | 299,0 | 299,3 | 299,0 | 299,0 |
| C4 - Elektrikerarbeid i alt .....                                  | 6,7   | 307,3        | 307,3        | 307,3 | 310,7 | 310,7 | 310,7 | 310,7 | 310,7 | 310,4 | 310,4 | 311,6 | 312,1 | 312,1 |
| Materialer .....   | 7,4   | 350,2        | 350,2        | 350,2 | 357,8 | 357,8 | 357,8 | 357,2 | 357,2 | 356,9 | 356,9 | 358,1 | 359,1 | 359,1 |



# Bygge- og anleggsvirksomhet

**Tabell 1. Bygg satt i gang. Hele landet unntatt Oslo. Foreløpige tall**

|                                 | Siste 3 mnd. |       | Endring<br>i prosent | Januar-november |        | Endring<br>i prosent |
|---------------------------------|--------------|-------|----------------------|-----------------|--------|----------------------|
|                                 | 1991         | 1992  |                      | 1991            | 1992   |                      |
| Antall boliger .....            | 4080         | 3508  | -14,0                | 13336           | 12217  | -8,4                 |
| Bruksareal, 1000 m <sup>2</sup> |              |       |                      |                 |        |                      |
| I alt <sup>1</sup> .....        | 991,9        | 899,7 | -9,3                 | 3167,2          | 2903,2 | -8,3                 |
| Boliger .....                   | 509,5        | 463,3 | -9,1                 | 1718,2          | 1544,1 | -10,1                |
| Andre bygg <sup>1</sup> .....   | 482,3        | 436,4 | -9,5                 | 1448,9          | 1359,1 | -6,2                 |

<sup>1</sup> Tallene omfatter ikke bygg for jordbruk, skogbruk og fiske.

**Tabell 2. Byggevirksomheten i november. Bygg. 30 m<sup>2</sup> og over. 2)**

|  | Antall              | 1991<br>1992 | Bygg satt i gang |                 | Bygg i arbeid    | Bygg fullført |                 |
|--|---------------------|--------------|------------------|-----------------|------------------|---------------|-----------------|
|  |                     |              | November         | Januar-november | Pr. 30. november | November      | Januar-november |
| BOLIGER                                |                     |              | 1136             | 13336           | 17382            | 1794          | 16231           |
|  | "                   | 1992         | 1068             | 12217           | 14130            | 1368          | 14336           |
| Bruksareal til boliger                 | 1000 m <sup>2</sup> | 1991         | 144.9            | 1718.2          | 2706.7           | 232.3         | 2177.3          |
|  | "                   | 1992         | 142.6            | 1544.1          | 2207.0           | 179.2         | 1854.7          |
| ANDRE BYGG                             |                     |              |                  |                 |                  |               |                 |
| Bruksareal til annet enn bolig 1)      | "                   | 1991         | 109.5            | 1448.9          | 2675.1           | 163.8         | 1744.6          |
|  | "                   | 1992         | 118.0            | 1359.1          | 2408.2           | 193.8         | 1487.7          |
| Bergverksdrift og industri             | "                   | 1991         | 17.9             | 254.8           | 474.9            | 20.9          | 257.6           |
|  | "                   | 1992         | 19.3             | 206.7           | 406.9            | 14.7          | 215.3           |
| Varehandel, bank, finans og forsikring | "                   | 1991         | 8.9              | 241.2           | 445.0            | 36.4          | 321.8           |
|  | "                   | 1992         | 13.5             | 292.2           | 370.3            | 62.6          | 278.9           |
| Hotell- og restaurantvirksomhet        | "                   | 1991         | 0.8              | 25.7            | 59.3             | 0.9           | 53.1            |
|  | "                   | 1992         | 7.0              | 29.9            | 48.1             | 3.6           | 30.6            |
| Offentlig administrasjon               | "                   | 1991         | 12.8             | 161.5           | 231.6            | 8.0           | 142.0           |
|  | "                   | 1992         | 10.4             | 95.4            | 224.4            | 15.7          | 104.9           |
| Undervisning og forskning              | "                   | 1991         | 7.3              | 127.7           | 207.5            | 21.9          | 124.9           |
|  | "                   | 1992         | 23.4             | 134.7           | 208.4            | 8.4           | 111.8           |
| Helse- og veterinærvesen               | "                   | 1991         | 4.9              | 37.6            | 102.0            | 3.0           | 117.9           |
|  | "                   | 1992         | 2.9              | 35.4            | 59.0             | 6.6           | 86.4            |
| Annen virksomhet 1)                    | "                   | 1991         | 57.0             | 600.5           | 1154.8           | 72.6          | 727.2           |
|  | "                   | 1992         | 41.4             | 564.9           | 1091.1           | 88.2          | 659.9           |
| BOLIGER OG ANDRE BYGG                  |                     |              |                  |                 |                  |               |                 |
| Bruksareal i alt 1)                    | "                   | 1991         | 254.4            | 3167.2          | 5381.7           | 396.0         | 3921.9          |
|  | "                   | 1992         | 260.6            | 2903.2          | 4615.1           | 379.0         | 3342.3          |

1) Tallene omfatter ikke bygg for jordbruk, skogbruk og fiske.  
2) Oslo er tatt ut av statistikken pga. registreringsproblemer.

**Tabell 3. Bygg satt i gang januar-november. Bygg. 30 m<sup>2</sup> og over. Fylke**

|                        | Tallet på boliger    |       | Bruksareal til bolig |        | Bruksareal til annet enn bolig 1) |        | Bruksareal i alt 1) |        |
|------------------------|----------------------|-------|----------------------|--------|-----------------------------------|--------|---------------------|--------|
|                        | 1991                 | 1992  | 1991                 | 1992   | 1991                              | 1992   | 1991                | 1992   |
|                        | 1 000 m <sup>2</sup> |       |                      |        |                                   |        |                     |        |
| I ALT 2) .....         | 13336                | 12217 | 1718.2               | 1544.1 | 1448.9                            | 1359.1 | 3167.2              | 2903.2 |
| Østfold .....          | 804                  | 625   | 97.8                 | 74.0   | 132.6                             | 61.2   | 230.5               | 135.2  |
| Akershus .....         | 1161                 | 1402  | 160.1                | 170.7  | 134.6                             | 205.2  | 294.7               | 375.9  |
| Oslo 2) .....          | -                    | -     | -                    | -      | -                                 | -      | -                   | -      |
| Hedmark .....          | 738                  | 643   | 89.5                 | 76.6   | 77.3                              | 44.3   | 166.8               | 121.0  |
| Oppland .....          | 769                  | 664   | 91.3                 | 67.9   | 92.7                              | 70.7   | 184.0               | 138.6  |
| Buskerud .....         | 635                  | 426   | 88.2                 | 56.6   | 51.9                              | 57.2   | 140.2               | 113.8  |
| Vestfold .....         | 848                  | 848   | 100.3                | 90.8   | 80.7                              | 43.5   | 181.0               | 134.2  |
| Telemark .....         | 294                  | 320   | 38.4                 | 41.8   | 26.6                              | 30.7   | 64.9                | 72.5   |
| Aust-Agder .....       | 345                  | 266   | 46.4                 | 35.1   | 52.0                              | 38.0   | 98.4                | 73.1   |
| Vest-Agder .....       | 551                  | 421   | 69.9                 | 59.3   | 40.8                              | 51.0   | 110.6               | 110.2  |
| Rogaland .....         | 1550                 | 1578  | 221.1                | 229.0  | 131.7                             | 141.1  | 352.8               | 370.0  |
| Hordaland .....        | 1547                 | 1433  | 210.2                | 187.8  | 158.1                             | 168.7  | 368.3               | 356.5  |
| Sogn og Fjordane ..... | 405                  | 261   | 53.6                 | 38.9   | 41.0                              | 51.5   | 94.6                | 90.5   |
| Møre og Romsdal .....  | 868                  | 710   | 105.4                | 98.0   | 70.8                              | 94.1   | 176.2               | 192.1  |
| Sør-Trøndelag .....    | 722                  | 632   | 100.5                | 93.8   | 135.6                             | 91.6   | 236.1               | 185.4  |
| Nord-Trøndelag .....   | 452                  | 359   | 56.6                 | 46.6   | 63.9                              | 62.6   | 120.5               | 109.2  |
| Nordland .....         | 671                  | 571   | 80.8                 | 65.5   | 71.6                              | 65.8   | 152.5               | 131.3  |
| Troms .....            | 702                  | 746   | 77.2                 | 78.3   | 55.6                              | 56.8   | 132.8               | 135.1  |
| Finnmark .....         | 274                  | 312   | 31.1                 | 33.6   | 31.3                              | 25.1   | 62.4                | 58.7   |

1) Tallene omfatter ikke bygg for jordbruk, skogbruk og fiske.  
2) Oslo er tatt ut av statistikken pga. registreringsproblemer.

# Bygge- og anleggsvirksomhet

Tabell 4. Bygg i arbeid pr. 30. november. Bygg. 30 m2 og over. Fylke

|                        | Tallet på boliger |       | Bruksareal til bolig |        | Bruksareal til annet enn bolig 1) |        | Bruksareal i alt 1) |        |
|------------------------|-------------------|-------|----------------------|--------|-----------------------------------|--------|---------------------|--------|
|                        | 1991              | 1992  | 1991                 | 1992   | 1991                              | 1992   | 1991                | 1992   |
|                        | 1 000 m2          |       |                      |        |                                   |        |                     |        |
| I ALT 2) .....         | 17382             | 14130 | 2706.7               | 2207.0 | 2675.1                            | 2408.2 | 5381.7              | 4615.1 |
| Østfold .....          | 841               | 716   | 132.3                | 111.2  | 152.6                             | 146.2  | 284.9               | 257.4  |
| Akershus .....         | 2492              | 1935  | 419.4                | 320.0  | 374.4                             | 403.0  | 793.8               | 723.0  |
| Oslo 2) .....          | -                 | -     | -                    | -      | -                                 | -      | -                   | -      |
| Hedmark .....          | 785               | 709   | 115.7                | 101.1  | 137.3                             | 120.8  | 253.0               | 221.8  |
| Oppland .....          | 906               | 848   | 142.1                | 118.7  | 157.9                             | 133.8  | 300.0               | 252.5  |
| Buskerud .....         | 1495              | 1002  | 237.9                | 170.4  | 228.9                             | 172.4  | 466.7               | 342.8  |
| Vestfold .....         | 917               | 584   | 128.0                | 87.3   | 92.0                              | 62.4   | 220.0               | 149.7  |
| Telemark .....         | 569               | 566   | 100.1                | 88.0   | 73.7                              | 76.7   | 173.8               | 164.8  |
| Aust-Agder .....       | 417               | 298   | 67.1                 | 49.6   | 85.2                              | 66.0   | 152.3               | 115.6  |
| Vest-Agder .....       | 814               | 554   | 111.8                | 83.7   | 74.4                              | 69.1   | 186.2               | 152.8  |
| Rogaland .....         | 1386              | 1326  | 235.8                | 219.7  | 214.8                             | 170.6  | 450.6               | 390.4  |
| Hordaland .....        | 1659              | 1255  | 273.0                | 215.3  | 290.1                             | 248.6  | 563.1               | 464.0  |
| Sogn og Fjordane ..... | 768               | 589   | 125.3                | 101.3  | 73.5                              | 84.4   | 198.8               | 185.7  |
| Møre og Romsdal .....  | 1010              | 807   | 155.8                | 139.1  | 137.8                             | 141.5  | 293.5               | 280.6  |
| Sør-Trøndelag .....    | 985               | 898   | 153.1                | 138.2  | 194.4                             | 181.7  | 347.5               | 319.9  |
| Nord-Trøndelag .....   | 556               | 438   | 78.7                 | 65.3   | 97.3                              | 89.1   | 176.1               | 154.4  |
| Nordland .....         | 967               | 792   | 128.3                | 104.3  | 142.8                             | 130.7  | 271.1               | 235.0  |
| Troms .....            | 546               | 551   | 69.5                 | 62.7   | 105.5                             | 67.7   | 175.0               | 130.4  |
| Finnmark .....         | 269               | 262   | 32.7                 | 31.0   | 42.6                              | 43.4   | 75.3                | 74.4   |

1) Tallene omfatter ikke bygg for jordbruk, skogbruk og fiske.  
2) Oslo er tatt ut av statistikken pga. registreringsproblemer.

Tabell 5. Bygg fullført januar-november. Bygg. 30 m2 og over. Fylke

|                        | Tallet på boliger |       | Bruksareal til bolig |        | Bruksareal til annet enn bolig 1) |        | Bruksareal i alt 1) |        |
|------------------------|-------------------|-------|----------------------|--------|-----------------------------------|--------|---------------------|--------|
|                        | 1991              | 1992  | 1991                 | 1992   | 1991                              | 1992   | 1991                | 1992   |
|                        | 1 000 m2          |       |                      |        |                                   |        |                     |        |
| I ALT 2) .....         | 16231             | 14336 | 2177.3               | 1854.7 | 1744.6                            | 1487.7 | 3921.9              | 3342.3 |
| Østfold .....          | 1012              | 638   | 121.6                | 79.0   | 94.1                              | 59.0   | 215.8               | 138.0  |
| Akershus .....         | 1591              | 1418  | 228.4                | 195.2  | 188.0                             | 150.2  | 416.3               | 345.4  |
| Oslo 2) .....          | -                 | -     | -                    | -      | -                                 | -      | -                   | -      |
| Hedmark .....          | 619               | 597   | 83.3                 | 72.4   | 69.3                              | 64.5   | 152.6               | 136.9  |
| Oppland .....          | 858               | 682   | 110.5                | 83.4   | 115.8                             | 85.9   | 226.3               | 169.2  |
| Buskerud .....         | 949               | 943   | 125.9                | 119.6  | 103.1                             | 91.8   | 229.0               | 211.4  |
| Vestfold .....         | 946               | 1079  | 115.5                | 122.9  | 96.0                              | 71.6   | 211.4               | 194.5  |
| Telemark .....         | 501               | 529   | 68.9                 | 69.9   | 68.7                              | 54.5   | 137.6               | 124.4  |
| Aust-Agder .....       | 466               | 341   | 63.6                 | 43.5   | 47.7                              | 53.6   | 111.3               | 97.0   |
| Vest-Agder .....       | 631               | 679   | 82.6                 | 87.3   | 57.5                              | 47.2   | 140.1               | 134.5  |
| Rogaland .....         | 1929              | 1552  | 278.5                | 227.1  | 165.4                             | 142.9  | 443.9               | 370.0  |
| Hordaland .....        | 1907              | 1537  | 275.4                | 205.5  | 173.4                             | 183.0  | 448.8               | 388.5  |
| Sogn og Fjordane ..... | 486               | 436   | 77.0                 | 64.7   | 62.1                              | 44.8   | 139.1               | 109.5  |
| Møre og Romsdal .....  | 857               | 900   | 127.8                | 113.8  | 85.7                              | 92.8   | 213.4               | 206.7  |
| Sør-Trøndelag .....    | 1121              | 771   | 139.0                | 107.8  | 100.8                             | 111.3  | 239.7               | 219.1  |
| Nord-Trøndelag .....   | 628               | 467   | 86.6                 | 60.4   | 89.0                              | 82.8   | 175.6               | 143.3  |
| Nordland .....         | 706               | 769   | 81.4                 | 91.1   | 86.2                              | 68.9   | 167.7               | 160.0  |
| Troms .....            | 788               | 691   | 86.3                 | 78.3   | 112.6                             | 54.0   | 198.9               | 132.3  |
| Finnmark .....         | 236               | 307   | 25.2                 | 32.6   | 29.1                              | 29.1   | 54.3                | 61.7   |

1) Tallene omfatter ikke bygg for jordbruk, skogbruk og fiske.  
2) Oslo er tatt ut av statistikken pga. registreringsproblemer.

# Hotellstatistikk

**Tabell 1. Hoteller og andre overnattingsbedrifter. Tallet på åpne bedrifter og senger, etter bedriftsgruppe og bedriftsstørrelse. November. 1991 og 1992**

| Bedriftsgruppe/<br>-størrelse                 | Bedrifter |      | Senger |       |
|---|-----------|------|--------|-------|
|   | 1991      | 1992 | 1991   | 1992  |
| <b>Alle bedrifter</b>                         |           |      |        |       |
| I alt   | 895       | 895  | 96477  | 99067 |
| 20 - 49 senger                                | 252       | 232  | 8797   | 8047  |
| 50 - 99 "                                     | 300       | 311  | 21222  | 22305 |
| 100 - 149 "                                   | 158       | 156  | 19005  | 18605 |
| 150 - 199 "                                   | 70        | 75   | 11748  | 12587 |
| 200 senger og over                            | 115       | 121  | 35705  | 37523 |
| <b>Bybedrifter</b>                            |           |      |        |       |
| I alt   | 262       | 266  | 36929  | 37833 |
| 20 - 49 senger                                | 53        | 51   | 1862   | 1842  |
| 50 - 99 "                                     | 72        | 75   | 5034   | 5433  |
| 100 - 149 "                                   | 55        | 54   | 6659   | 6506  |
| 150 - 199 "                                   | 26        | 28   | 4348   | 4648  |
| 200 senger og over                            | 56        | 58   | 19026  | 19404 |
| <b>Landbedrifter</b>                          |           |      |        |       |
| I alt   | 464       | 463  | 36242  | 38077 |
| 20 - 49 senger                                | 186       | 170  | 6401   | 5754  |
| 50 - 99 "                                     | 171       | 181  | 11944  | 12789 |
| 100 - 149 "                                   | 62        | 61   | 7259   | 7114  |
| 150 - 199 "                                   | 18        | 21   | 2977   | 3549  |
| 200 senger og over                            | 27        | 30   | 7661   | 8871  |
| <b>Godkjente turist- og høyfjellshoteller</b> |           |      |        |       |
| I alt   | 169       | 166  | 23306  | 23157 |
| 20 - 49 senger                                | 13        | 11   | 534    | 451   |
| 50 - 99 "                                     | 57        | 55   | 4244   | 4083  |
| 100 - 149 "                                   | 41        | 41   | 5087   | 4985  |
| 150 - 199 "                                   | 26        | 26   | 4423   | 4390  |
| 200 senger og over                            | 32        | 33   | 9018   | 9248  |

**Tabell 2. Hoteller og andre overnattingsbedrifter. Tallet på åpne bedrifter og senger. Fylke. November. 1991 og 1992**

| Fylke            | Bedrifter  |            | Senger       |              |
|------------------|------------|------------|--------------|--------------|
|                  | 1991       | 1992       | 1991         | 1992         |
| <b>I alt</b>     | <b>895</b> | <b>895</b> | <b>96477</b> | <b>99067</b> |
| Østfold          | 21         | 20         | 1755         | 1700         |
| Akershus         | 26         | 25         | 3876         | 3944         |
| Oslo             | 45         | 45         | 9819         | 9706         |
| Hedmark          | 52         | 54         | 4376         | 4464         |
| Oppland          | 109        | 115        | 12703        | 13985        |
| Buskerud         | 91         | 90         | 10153        | 10512        |
| Vestfold         | 22         | 23         | 2649         | 2717         |
| Telemark         | 43         | 39         | 5322         | 5056         |
| Aust-Agder       | 27         | 29         | 2325         | 2591         |
| Vest-Agder       | 26         | 26         | 2454         | 2453         |
| Rogaland         | 46         | 46         | 5508         | 5519         |
| Hordaland        | 84         | 82         | 9169         | 9147         |
| Sogn og Fjordane | 51         | 50         | 3717         | 3614         |
| Møre og Romsdal  | 42         | 41         | 3780         | 3743         |
| Sør-Trøndelag    | 46         | 52         | 5307         | 6374         |
| Nord-Trøndelag   | 28         | 26         | 2150         | 2031         |
| Nordland         | 64         | 60         | 5558         | 5341         |
| Troms            | 34         | 33         | 2929         | 3088         |
| Finnmark         | 38         | 39         | 2927         | 3082         |

# Hotellstatistikk

Tabell 3. Hoteller og andre overnattingsbedrifter. Gjestedøgn etter bedriftsgruppe og gjestens nasjonalitet. Januar - november og november. 1991 og 1992

| Bedriftsgruppe<br>Nasjonalitet                    | Januar - November |       |         | November |      |         |
|---|-------------------|-------|---------|----------|------|---------|
|   | 1991              | 1992  | Endring | 1991     | 1992 | Endring |
|   | 1 000             |       | Pst.    | 1 000    |      | Pst.    |
| <b>Alle bedrifter</b>                             |                   |       |         |          |      |         |
| I alt   | 12227             | 12688 | 4       | 814      | 786  | -3      |
| Norge   | 8459              | 8556  | 1       | 715      | 686  | -4      |
| Utlendinger i alt                                 | 3768              | 4132  | 10      | 99       | 100  | 1       |
| Sverige   | 642               | 630   | -2      | 25       | 22   | -11     |
| Danmark   | 669               | 681   | 2       | 8        | 10   | 24      |
| Finland   | 117               | 93    | -21     | 3        | 3    | 16      |
| Storbritannia                                     | 324               | 409   | 26      | 15       | 18   | 16      |
| Nederland   | 146               | 169   | 16      | 3        | 3    | 0       |
| Frankrike   | 206               | 239   | 16      | 3        | 4    | 34      |
| Tyskland  | 691               | 829   | 20      | 9        | 10   | 9       |
| Italia  | 156               | 155   | -1      | 2        | 2    | -17     |
| Spania  | 40                | 42    | 6       | 1        | 1    | -34     |
| Sveits  | 47                | 50    | 7       | 1        | 2    | 53      |
| Europa ellers                                     | 148               | 146   | -1      | 7        | 6    | -15     |
| USA   | 273               | 345   | 26      | 8        | 7    | -15     |
| Japan   | 84                | 98    | 17      | 2        | 2    | 12      |
| Andre land  | 227               | 246   | 8       | 12       | 11   | -7      |
| <b>Bybedrifter</b>                                |                   |       |         |          |      |         |
| I alt   | 4954              | 5180  | 5       | 404      | 397  | -2      |
| Norge   | 3354              | 3462  | 3       | 329      | 323  | -2      |
| Utlendinger i alt                                 | 1600              | 1718  | 7       | 76       | 74   | -2      |
| Sverige   | 246               | 250   | 2       | 19       | 17   | -12     |
| Danmark   | 101               | 105   | 4       | 6        | 7    | 21      |
| Finland   | 63                | 50    | -21     | 2        | 2    | 21      |
| Storbritannia                                     | 169               | 198   | 17      | 11       | 12   | 12      |
| Nederland   | 47                | 48    | 2       | 2        | 3    | 24      |
| Frankrike   | 98                | 110   | 13      | 2        | 3    | 37      |
| Tyskland  | 226               | 268   | 19      | 5        | 6    | 19      |
| Italia  | 83                | 85    | 2       | 2        | 1    | -25     |
| Spania  | 24                | 24    | 2       | 1        | 1    | -34     |
| Sveits  | 24                | 28    | 16      | 1        | 1    | 30      |
| Europa ellers                                     | 106               | 96    | -9      | 6        | 5    | -19     |
| USA   | 185               | 217   | 17      | 7        | 5    | -24     |
| Japan   | 59                | 68    | 14      | 2        | 2    | 7       |
| Andre land  | 169               | 171   | 1       | 11       | 10   | -11     |
| <b>Landbedrifter</b>                              |                   |       |         |          |      |         |
| I alt   | 4094              | 4323  | 6       | 218      | 211  | -3      |
| Norge   | 2826              | 2943  | 4       | 201      | 194  | -4      |
| Utlendinger i alt                                 | 1268              | 1381  | 9       | 17       | 18   | 2       |
| Sverige   | 256               | 255   | 0       | 5        | 4    | -17     |
| Danmark   | 390               | 383   | -2      | 2        | 2    | 37      |
| Finland   | 38                | 30    | -20     | 0        | 0    | 1       |
| Storbritannia                                     | 83                | 110   | 33      | 4        | 4    | 4       |
| Nederland   | 52                | 62    | 21      | 1        | 0    | -59     |
| Frankrike   | 40                | 48    | 21      | 0        | 1    | 38      |
| Tyskland  | 256               | 311   | 21      | 3        | 2    | -27     |
| Italia  | 44                | 43    | -1      | 0        | 0    | 89      |
| Spania  | 9                 | 9     | 11      | 0        | 0    | -33     |
| Sveits  | 14                | 14    | 2       | 0        | 1    | 94      |
| Europa ellers                                     | 22                | 25    | 17      | 1        | 1    | 4       |
| USA   | 36                | 50    | 40      | 1        | 1    | 127     |
| Japan   | 5                 | 9     | 89      | 0        | 0    | 57      |
| Andre land  | 25                | 30    | 21      | 1        | 1    | 39      |
| <b>Godkjente turist- og<br/>høyfjellshoteller</b> |                   |       |         |          |      |         |
| I alt   | 3179              | 3185  | 0       | 192      | 178  | -8      |
| Norge   | 2279              | 2152  | -6      | 186      | 169  | -9      |
| Utlendinger i alt                                 | 900               | 1033  | 15      | 6        | 8    | 35      |
| Sverige   | 139               | 125   | -11     | 1        | 1    | 32      |
| Danmark   | 178               | 193   | 9       | 1        | 1    | 23      |
| Finland   | 16                | 13    | -20     | 0        | 0    | 1       |
| Storbritannia                                     | 72                | 101   | 40      | 1        | 2    | 112     |
| Nederland   | 47                | 59    | 25      | 0        | 0    | -56     |
| Frankrike   | 68                | 80    | 18      | 0        | 0    | -6      |
| Tyskland  | 209               | 250   | 20      | 1        | 2    | 84      |
| Italia  | 28                | 26    | -7      | 0        | 0    | -27     |
| Spania  | 8                 | 9     | 11      | 0        | 0    | -8      |
| Sveits  | 9                 | 8     | -11     | 0        | 1    | 49      |
| Europa ellers                                     | 21                | 24    | 16      | 1        | 1    | -5      |
| USA   | 53                | 78    | 48      | 0        | 0    | -31     |
| Japan   | 20                | 22    | 11      | 0        | 0    | 179     |
| Andre land  | 33                | 45    | 36      | 0        | 0    | 20      |

Merknad: 0 betyr her færre enn 500 gjestedøgn.

# Hotellstatistikk

**Tabell 4. Hoteller og andre overnattingsbedrifter. Ankomne gjester, gjestedøgn og kapasitetsutnyttning, etter bedriftsgruppe og bedriftsstørrelse. November 1992**

| Bedriftsgruppe/<br>-størrelse                     | Ankomne gjester |                         | Gjestedøgn |                         | Kapasitets-<br>utnyttning |     |
|---|-----------------|-------------------------|------------|-------------------------|---------------------------|-----|
|   | I alt           | Av dette<br>utlendinger | I alt      | Av dette<br>utlendinger | Senger                    | Rom |
|   | 1 000           |                         |            |                         | Pst.                      |     |
| <b>Alle bedrifter</b>                             |                 |                         |            |                         |                           |     |
| I alt .....                                       | 485             | 52                      | 786        | 100                     | 27                        | 44  |
| 20 - 49 senger .....                              | 31              | 3                       | 47         | 5                       | 20                        | 31  |
| 50 - 99 " .....                                   | 92              | 8                       | 152        | 18                      | 23                        | 36  |
| 100 - 149 " .....                                 | 85              | 7                       | 146        | 15                      | 27                        | 42  |
| 150 - 199 " .....                                 | 66              | 4                       | 105        | 8                       | 29                        | 47  |
| 200 senger og over .....                          | 210             | 30                      | 336        | 54                      | 30                        | 51  |
| <b>Bybedrifter</b>                                |                 |                         |            |                         |                           |     |
| I alt .....                                       | 246             | 41                      | 397        | 74                      | 35                        | 53  |
| 20 - 49 senger .....                              | 11              | 1                       | 16         | 2                       | 30                        | 42  |
| 50 - 99 " .....                                   | 30              | 5                       | 52         | 12                      | 32                        | 47  |
| 100 - 149 " .....                                 | 42              | 5                       | 70         | 10                      | 36                        | 53  |
| 150 - 199 " .....                                 | 30              | 3                       | 50         | 6                       | 36                        | 54  |
| 200 senger og over .....                          | 133             | 26                      | 209        | 44                      | 36                        | 56  |
| <b>Landbedrifter</b>                              |                 |                         |            |                         |                           |     |
| I alt .....                                       | 130             | 8                       | 211        | 18                      | 19                        | 33  |
| 20 - 49 senger .....                              | 18              | 1                       | 27         | 2                       | 16                        | 27  |
| 50 - 99 " .....                                   | 43              | 2                       | 71         | 4                       | 19                        | 30  |
| 100 - 149 " .....                                 | 21              | 1                       | 40         | 3                       | 19                        | 31  |
| 150 - 199 " .....                                 | 15              | 1                       | 22         | 1                       | 21                        | 42  |
| 200 senger og over .....                          | 33              | 3                       | 51         | 7                       | 19                        | 40  |
| <b>Godkjente turist- og<br/>høyfjellshoteller</b> |                 |                         |            |                         |                           |     |
| I alt .....                                       | 108             | 3                       | 178        | 8                       | 27                        | 40  |
| 20 - 49 senger .....                              | 2               | 0                       | 3          | 0                       | 21                        | 28  |
| 50 - 99 " .....                                   | 19              | 1                       | 29         | 2                       | 24                        | 36  |
| 100 - 149 " .....                                 | 22              | 1                       | 37         | 2                       | 25                        | 37  |
| 150 - 199 " .....                                 | 20              | 0                       | 33         | 1                       | 28                        | 41  |
| 200 senger og over .....                          | 44              | 1                       | 76         | 3                       | 28                        | 44  |

# Hotellstatistikk

**Tabell 5. Hoteller og andre overnattingsbedrifter. Ankomne gjester, gjestedøgn og kapasitetsutnyttning, etter bedriftsgruppe. Januar - november og november. 1991 og 1992**

| Bedriftsgruppe<br>Måned                           | Ankomne gjester |                         | Gjestedøgn |                         | Kapasitets-<br>utnyttning |     |    |
|---|-----------------|-------------------------|------------|-------------------------|---------------------------|-----|----|
|   | I alt           | Av dette<br>utlendinger | I alt      | Av dette<br>utlendinger | Senger                    | Rom |    |
|   | 1 000           |                         |            |                         | Pst.                      |     |    |
| <b>Alle bedrifter</b>                             |                 |                         |            |                         |                           |     |    |
| Januar - november                                 | 1991            | 7060                    | 2063       | 12227                   | 3768                      | 37  | 48 |
| Januar - november                                 | 1992            | 7414                    | 2325       | 12688                   | 4132                      | 37  | 49 |
| November  | 1991            | 499                     | 49         | 814                     | 99                        | 29  | 45 |
| November  | 1992            | 485                     | 52         | 786                     | 100                       | 27  | 44 |
| <b>Bybedrifter</b>                                |                 |                         |            |                         |                           |     |    |
| Januar - november                                 | 1991            | 3031                    | 970        | 4954                    | 1600                      | 41  | 54 |
| Januar - november                                 | 1992            | 3231                    | 1086       | 5180                    | 1718                      | 42  | 56 |
| November  | 1991            | 245                     | 39         | 404                     | 76                        | 37  | 54 |
| November  | 1992            | 246                     | 41         | 397                     | 74                        | 35  | 53 |
| <b>Landbedrifter</b>                              |                 |                         |            |                         |                           |     |    |
| Januar - november                                 | 1991            | 2251                    | 586        | 4094                    | 1268                      | 31  | 40 |
| Januar - november                                 | 1992            | 2386                    | 653        | 4323                    | 1381                      | 31  | 40 |
| November  | 1991            | 134                     | 8          | 218                     | 17                        | 20  | 35 |
| November  | 1992            | 130                     | 8          | 211                     | 18                        | 19  | 33 |
| <b>Godkjente turist- og<br/>høyfjellshoteller</b> |                 |                         |            |                         |                           |     |    |
| Januar - november                                 | 1991            | 1778                    | 507        | 3179                    | 900                       | 40  | 49 |
| Januar - november                                 | 1992            | 1797                    | 586        | 3185                    | 1033                      | 40  | 48 |
| November  | 1991            | 120                     | 2          | 192                     | 6                         | 28  | 42 |
| November  | 1992            | 108                     | 3          | 178                     | 8                         | 27  | 40 |

# Hotellstatistikk

**Tabell 6. Hoteller og andre overnattingsbedrifter. Tallet på gjestedøgn og kapasitetsutnyttning. Fylke. November. 1991 og 1992**

| Fylke            | 1991       |                              |                           |     | 1992       |                              |                           |     |
|------------------|------------|------------------------------|---------------------------|-----|------------|------------------------------|---------------------------|-----|
|                  | Gjestedøgn |                              | Kapasitets-<br>utnyttning |     | Gjestedøgn |                              | Kapasitets-<br>utnyttning |     |
|                  | I alt      | Av dette<br>utlen-<br>dinger | Senger                    | Rom | I alt      | Av dette<br>utlen-<br>dinger | Senger                    | Rom |
|                  | 1 000      |                              | Pst.                      |     | 1 000      |                              | Pst.                      |     |
| <b>I alt</b>     | 14         | 99                           | 29                        | 45  | 786        | 100                          | 27                        | 44  |
| Østfold          | 13         | 3                            | 26                        | 43  | 13         | 3                            | 27                        | 44  |
| Akershus         | 39         | 7                            | 34                        | 55  | 38         | 6                            | 32                        | 53  |
| Oslo             | 123        | 41                           | 42                        | 61  | 119        | 37                           | 41                        | 60  |
| Hedmark          | 32         | 3                            | 25                        | 37  | 32         | 3                            | 25                        | 36  |
| Oppland          | 79         | 7                            | 22                        | 33  | 82         | 10                           | 21                        | 33  |
| Buskerud         | 71         | 3                            | 24                        | 40  | 66         | 3                            | 22                        | 36  |
| Vestfold         | 27         | 3                            | 33                        | 56  | 20         | 3                            | 25                        | 45  |
| Telemark         | 40         | 2                            | 25                        | 42  | 33         | 2                            | 22                        | 37  |
| Aust-Agder       | 11         | 1                            | 16                        | 31  | 9          | 1                            | 12                        | 25  |
| Vest-Agder       | 23         | 1                            | 32                        | 47  | 22         | 2                            | 31                        | 47  |
| Rogaland         | 57         | 9                            | 34                        | 51  | 60         | 10                           | 36                        | 55  |
| Hordaland        | 77         | 7                            | 28                        | 44  | 74         | 8                            | 27                        | 43  |
| Sogn og Fjordane | 25         | 0                            | 23                        | 36  | 26         | 1                            | 25                        | 36  |
| Møre og Romsdal  | 32         | 2                            | 29                        | 42  | 33         | 2                            | 30                        | 45  |
| Sør-Trøndelag    | 52         | 6                            | 33                        | 48  | 50         | 5                            | 26                        | 45  |
| Nord-Trøndelag   | 15         | 1                            | 23                        | 38  | 15         | 1                            | 24                        | 42  |
| Nordland         | 46         | 2                            | 28                        | 46  | 44         | 2                            | 27                        | 46  |
| Troms            | 33         | 1                            | 37                        | 56  | 30         | 1                            | 33                        | 51  |
| Finnmark         | 19         | 1                            | 22                        | 36  | 18         | 1                            | 19                        | 34  |

**Tabell 7. Hoteller og andre overnattingsbedrifter. Tallet på gjestedøgn og kapasitetsutnyttning. Fylke. Januar - november. 1991 og 1992**

| Fylke            | 1991       |                              |                           |     | 1992       |                              |                           |     |
|------------------|------------|------------------------------|---------------------------|-----|------------|------------------------------|---------------------------|-----|
|                  | Gjestedøgn |                              | Kapasitets-<br>utnyttning |     | Gjestedøgn |                              | Kapasitets-<br>utnyttning |     |
|                  | I alt      | Av dette<br>utlen-<br>dinger | Senger                    | Rom | I alt      | Av dette<br>utlen-<br>dinger | Senger                    | Rom |
|                  | 1 000      |                              | Pst.                      |     | 1 000      |                              | Pst.                      |     |
| <b>I alt</b>     | 12227      | 3768                         | 37                        | 48  | 12688      | 4132                         | 37                        | 49  |
| Østfold          | 154        | 50                           | 28                        | 40  | 163        | 50                           | 28                        | 41  |
| Akershus         | 440        | 115                          | 37                        | 54  | 464        | 148                          | 36                        | 51  |
| Oslo             | 1501       | 704                          | 47                        | 61  | 1582       | 743                          | 49                        | 63  |
| Hedmark          | 502        | 142                          | 34                        | 42  | 504        | 162                          | 33                        | 41  |
| Oppland          | 1647       | 535                          | 37                        | 45  | 1772       | 584                          | 37                        | 45  |
| Buskerud         | 1420       | 430                          | 39                        | 46  | 1384       | 435                          | 37                        | 45  |
| Vestfold         | 282        | 39                           | 32                        | 48  | 273        | 40                           | 30                        | 47  |
| Telemark         | 663        | 172                          | 37                        | 46  | 656        | 175                          | 35                        | 43  |
| Aust-Agder       | 280        | 75                           | 35                        | 42  | 318        | 116                          | 35                        | 40  |
| Vest-Agder       | 354        | 41                           | 41                        | 50  | 339        | 51                           | 40                        | 49  |
| Rogaland         | 619        | 135                          | 34                        | 47  | 666        | 144                          | 37                        | 52  |
| Hordaland        | 1261       | 479                          | 37                        | 50  | 1267       | 524                          | 38                        | 50  |
| Sogn og Fjordane | 541        | 202                          | 37                        | 44  | 574        | 231                          | 37                        | 45  |
| Møre og Romsdal  | 435        | 102                          | 33                        | 44  | 472        | 119                          | 36                        | 48  |
| Sør-Trøndelag    | 643        | 128                          | 35                        | 48  | 666        | 148                          | 33                        | 47  |
| Nord-Trøndelag   | 207        | 38                           | 28                        | 41  | 206        | 42                           | 29                        | 43  |
| Nordland         | 594        | 157                          | 33                        | 48  | 639        | 181                          | 35                        | 50  |
| Troms            | 362        | 77                           | 37                        | 52  | 395        | 82                           | 39                        | 54  |
| Finnmark         | 320        | 146                          | 31                        | 43  | 349        | 155                          | 33                        | 45  |

# Hotellstatistikk

**Tabell 8. Hoteller og andre overnattingsbedrifter. Gjestedøgn etter formål. Prosent. Fylke. November. 1991 og 1992**

| Fylke                  | 1991  |                 |      |              |                  | 1992  |                 |      |              |                  |
|------------------------|-------|-----------------|------|--------------|------------------|-------|-----------------|------|--------------|------------------|
|                        | I alt | Kurs/konferanse | Yrke | Ferie/fritid | Langtidskontrakt | I alt | Kurs/konferanse | Yrke | Ferie/fritid | Langtidskontrakt |
| <b>I alt</b> .....     | 100   | 31              | 38   | 29           | 2                | 100   | 31              | 41   | 27           | 2                |
| Østfold .....          | 100   | 40              | 44   | 15           | 1                | 100   | 31              | 50   | 16           | 3                |
| Akershus .....         | 100   | 52              | 35   | 12           | 1                | 100   | 48              | 37   | 15           | 0                |
| Oslo .....             | 100   | 14              | 55   | 30           | 1                | 100   | 18              | 60   | 21           | 1                |
| Hedmark .....          | 100   | 32              | 24   | 43           | 2                | 100   | 33              | 25   | 42           | 1                |
| Oppland .....          | 100   | 41              | 14   | 43           | 1                | 100   | 33              | 15   | 51           | 0                |
| Buskerud .....         | 100   | 48              | 13   | 39           | 0                | 100   | 44              | 11   | 45           | 0                |
| Vestfold .....         | 100   | 55              | 29   | 16           | 0                | 100   | 47              | 36   | 17           | 0                |
| Telemark .....         | 100   | 45              | 22   | 33           | 0                | 100   | 44              | 23   | 32           | 1                |
| Aust-Agder .....       | 100   | 27              | 34   | 34           | 5                | 100   | 27              | 30   | 37           | 6                |
| Vest-Agder .....       | 100   | 33              | 44   | 22           | 1                | 100   | 24              | 54   | 22           | 0                |
| Rogaland .....         | 100   | 19              | 61   | 20           | 0                | 100   | 19              | 69   | 10           | 2                |
| Hordaland .....        | 100   | 25              | 44   | 28           | 4                | 100   | 28              | 48   | 24           | 0                |
| Sogn og Fjordane ..... | 100   | 29              | 48   | 14           | 9                | 100   | 27              | 32   | 24           | 17               |
| Møre og Romsdal .....  | 100   | 27              | 42   | 29           | 1                | 100   | 31              | 43   | 23           | 3                |
| Sør-Trøndelag .....    | 100   | 23              | 35   | 41           | 1                | 100   | 28              | 41   | 29           | 2                |
| Nord-Trøndelag .....   | 100   | 40              | 39   | 19           | 3                | 100   | 45              | 44   | 11           | 1                |
| Nordland .....         | 100   | 28              | 44   | 20           | 8                | 100   | 29              | 50   | 14           | 6                |
| Troms .....            | 100   | 32              | 46   | 19           | 2                | 100   | 31              | 43   | 25           | 1                |
| Finnmark .....         | 100   | 29              | 42   | 14           | 14               | 100   | 34              | 48   | 12           | 5                |

**Tabell 9. Hoteller og andre overnattingsbedrifter. Gjestedøgn fordelt etter formål. Prosent. Fylke. Januar - november. 1991 og 1992**

| Fylke                  | 1991  |                 |      |              |                  | 1992  |                 |      |              |                  |
|------------------------|-------|-----------------|------|--------------|------------------|-------|-----------------|------|--------------|------------------|
|                        | I alt | Kurs/konferanse | Yrke | Ferie/fritid | Langtidskontrakt | I alt | Kurs/konferanse | Yrke | Ferie/fritid | Langtidskontrakt |
| <b>I alt</b> .....     | 100   | 17              | 26   | 55           | 1                | 100   | 17              | 26   | 55           | 2                |
| Østfold .....          | 100   | 34              | 36   | 29           | 1                | 100   | 31              | 38   | 29           | 2                |
| Akershus .....         | 100   | 39              | 36   | 25           | 0                | 100   | 34              | 31   | 35           | 1                |
| Oslo .....             | 100   | 13              | 48   | 38           | 1                | 100   | 13              | 49   | 36           | 1                |
| Hedmark .....          | 100   | 20              | 16   | 64           | 1                | 100   | 19              | 17   | 63           | 1                |
| Oppland .....          | 100   | 15              | 7    | 78           | 1                | 100   | 14              | 7    | 78           | 1                |
| Buskerud .....         | 100   | 19              | 6    | 75           | 1                | 100   | 18              | 6    | 73           | 2                |
| Vestfold .....         | 100   | 36              | 28   | 35           | 1                | 100   | 36              | 28   | 36           | 0                |
| Telemark .....         | 100   | 18              | 11   | 70           | 1                | 100   | 18              | 13   | 69           | 0                |
| Aust-Agder .....       | 100   | 6               | 15   | 75           | 4                | 100   | 7               | 11   | 78           | 4                |
| Vest-Agder .....       | 100   | 16              | 31   | 52           | 0                | 100   | 15              | 34   | 51           | 0                |
| Rogaland .....         | 100   | 17              | 55   | 27           | 0                | 100   | 15              | 60   | 24           | 1                |
| Hordaland .....        | 100   | 12              | 32   | 55           | 2                | 100   | 13              | 30   | 56           | 2                |
| Sogn og Fjordane ..... | 100   | 13              | 18   | 65           | 4                | 100   | 11              | 17   | 66           | 6                |
| Møre og Romsdal .....  | 100   | 18              | 33   | 48           | 1                | 100   | 18              | 32   | 50           | 1                |
| Sør-Trøndelag .....    | 100   | 19              | 31   | 49           | 1                | 100   | 18              | 31   | 50           | 1                |
| Nord-Trøndelag .....   | 100   | 25              | 31   | 42           | 2                | 100   | 23              | 33   | 43           | 2                |
| Nordland .....         | 100   | 16              | 40   | 41           | 3                | 100   | 18              | 38   | 40           | 4                |
| Troms .....            | 100   | 21              | 39   | 38           | 2                | 100   | 22              | 37   | 40           | 2                |
| Finnmark .....         | 100   | 15              | 22   | 58           | 5                | 100   | 16              | 24   | 54           | 6                |



# Veitrafikkulykker

Tabell 1. Veitrafikkulykker og personer drept eller skadd, etter måned<sup>1</sup>

|                            | Ulykker med personskade |      |      |      | Personer drept eller skadd |       |       |       | Personer drept |      |      |      |
|----------------------------|-------------------------|------|------|------|----------------------------|-------|-------|-------|----------------|------|------|------|
|                            | 1989                    | 1990 | 1991 | 1992 | 1989                       | 1990  | 1991  | 1992  | 1989           | 1990 | 1991 | 1992 |
| I alt 11 måneder . . . . . | 7856                    | 8160 | 7975 | 7577 | 10900                      | 11285 | 11005 | 10389 | 339            | 304  | 297  | 284  |
| Januar . . . . .           | 604                     | 618  | 653  | 589  | 832                        | 838   | 907   | 855   | 25             | 17   | 34   | 28   |
| Februar . . . . .          | 607                     | 601  | 528  | 616  | 906                        | 861   | 726   | 877   | 26             | 17   | 19   | 25   |
| Mars . . . . .             | 549                     | 718  | 594  | 556  | 782                        | 1053  | 886   | 752   | 27             | 42   | 24   | 20   |
| April . . . . .            | 620                     | 573  | 658  | 545  | 812                        | 783   | 909   | 796   | 25             | 22   | 21   | 28   |
| Mai . . . . .              | 758                     | 792  | 732  | 810  | 1031                       | 1053  | 974   | 1077  | 35             | 25   | 26   | 24   |
| Juni . . . . .             | 915                     | 888  | 893  | 870  | 1280                       | 1194  | 1240  | 1212  | 36             | 24   | 36   | 36   |
| Juli . . . . .             | 777                     | 780  | 808  | 797  | 1139                       | 1139  | 1167  | 1137  | 41             | 43   | 32   | 32   |
| August . . . . .           | 826                     | 851  | 843  | 759  | 1166                       | 1198  | 1134  | 1051  | 32             | 28   | 33   | 17   |
| September . . . . .        | 720                     | 806  | 830  | 794  | 971                        | 1082  | 1094  | 1055  | 25             | 25   | 20   | 26   |
| Oktober . . . . .          | 800                     | 843  | 755  | 676  | 1061                       | 1132  | 1017  | 846   | 29             | 28   | 25   | 25   |
| November . . . . .         | 680                     | 690  | 681  | 565  | 920                        | 952   | 951   | 731   | 38             | 33   | 27   | 23   |
| Desember . . . . .         | 638                     | 641  | 702  | -    | 971                        | 933   | 1030  | -     | 42             | 28   | 26   | -    |
| I alt 12 måneder . . . . . | 8494                    | 8801 | 8677 | -    | 11871                      | 12218 | 12035 | -     | 381            | 332  | 323  | -    |

<sup>1</sup> Tallene for 1992 er foreløpige og rettes opp etter hvert, mest for siste måned. Tallene for 1991 og tidligere år er endelige.

Tabell 2. Veitrafikkulykker og personer drept eller skadd. Fylke

| Fylke                      | Ulykker med personskade |      |          |      | Personer drept eller skadd |       |          |      | Personer drept |      |          |      |
|----------------------------|-------------------------|------|----------|------|----------------------------|-------|----------|------|----------------|------|----------|------|
|                            | Jan.-nov.               |      | November |      | Jan.-nov.                  |       | November |      | Jan.-nov.      |      | November |      |
|                            | 1991                    | 1992 | 1991     | 1992 | 1991                       | 1992  | 1991     | 1992 | 1991           | 1992 | 1991     | 1992 |
| I alt . . . . .            | 7975                    | 7577 | 681      | 565  | 11005                      | 10389 | 951      | 731  | 297            | 284  | 27       | 23   |
| Østfold . . . . .          | 481                     | 446  | 51       | 31   | 610                        | 573   | 67       | 41   | 16             | 15   | 4        | 1    |
| Akershus . . . . .         | 613                     | 539  | 57       | 55   | 860                        | 744   | 80       | 71   | 29             | 26   | 5        | 5    |
| Oslo . . . . .             | 1040                    | 996  | 72       | 75   | 1350                       | 1254  | 88       | 99   | 12             | 14   | -        | -    |
| Hedmark . . . . .          | 402                     | 365  | 36       | 23   | 589                        | 525   | 73       | 37   | 25             | 23   | 1        | 2    |
| Oppland . . . . .          | 385                     | 375  | 33       | 25   | 571                        | 587   | 56       | 37   | 20             | 32   | 2        | 1    |
| Buskerud . . . . .         | 401                     | 361  | 32       | 33   | 592                        | 550   | 52       | 43   | 14             | 20   | 1        | 3    |
| Vestfold . . . . .         | 414                     | 371  | 33       | 21   | 571                        | 492   | 41       | 26   | 17             | 15   | 2        | 3    |
| Telemark . . . . .         | 359                     | 388  | 31       | 27   | 500                        | 524   | 43       | 34   | 16             | 14   | 2        | -    |
| Aust-Agder . . . . .       | 201                     | 211  | 12       | 21   | 313                        | 314   | 20       | 28   | 9              | 8    | 1        | -    |
| Vest-Agder . . . . .       | 332                     | 335  | 22       | 21   | 436                        | 492   | 26       | 23   | 9              | 7    | -        | -    |
| Rogaland . . . . .         | 581                     | 587  | 64       | 45   | 763                        | 752   | 73       | 62   | 9              | 10   | 1        | 1    |
| Hordaland . . . . .        | 705                     | 699  | 65       | 57   | 938                        | 905   | 95       | 67   | 14             | 16   | 1        | -    |
| Sogn og Fjordane . . . . . | 165                     | 173  | 9        | 16   | 215                        | 239   | 13       | 18   | 6              | 9    | -        | 2    |
| Møre og Romsdal . . . . .  | 366                     | 410  | 42       | 22   | 490                        | 564   | 54       | 25   | 15             | 15   | -        | 1    |
| Sør-Trøndelag . . . . .    | 469                     | 388  | 33       | 31   | 664                        | 526   | 43       | 45   | 27             | 15   | -        | 2    |
| Nord-Trøndelag . . . . .   | 190                     | 153  | 12       | 11   | 268                        | 226   | 19       | 12   | 17             | 9    | 1        | -    |
| Nordland . . . . .         | 486                     | 423  | 47       | 28   | 710                        | 595   | 62       | 36   | 20             | 20   | 2        | 1    |
| Troms . . . . .            | 260                     | 249  | 19       | 16   | 398                        | 377   | 30       | 20   | 16             | 11   | 3        | 1    |
| Finnmark . . . . .         | 125                     | 108  | 11       | 7    | 167                        | 150   | 16       | 7    | 6              | 5    | 1        | -    |

## Veitrafikkulykker

Tabell 3. Veitrafikkulykker og personer drept eller skadd, etter trafikantgruppe. Fylke

| Fylke            | Personer drept eller skadd i november 1992 |              |       |           |                |              |       |        |             |             |       |
|------------------|--|--------------|-------|-----------|----------------|--------------|-------|--------|-------------|-------------|-------|
|                  | Ulykker i alt                              | Drepte i alt | I alt | Bilførere | Bilpassasjerer | Motor sykkel | Moped | Sykkel | Fotgjengere | Akende o.l. | Andre |
| I alt            | 565  | 23           | 731   | 410       | 171            | 3            | 17    | 40     | 83          | 2           | 5     |
| Østfold          | 31   | 1            | 41    | 24        | 6              | -            | 3     | 6      | 2           | -           | -     |
| Akershus         | 55   | 5            | 71    | 49        | 15             | -            | 1     | 2      | 3           | -           | 1     |
| Oslo             | 75   | -            | 99    | 50        | 22             | -            | -     | 4      | 22          | -           | 1     |
| Hedmark          | 23   | 2            | 37    | 18        | 15             | -            | -     | 2      | 2           | -           | -     |
| Oppland          | 25   | 1            | 37    | 23        | 11             | -            | -     | -      | 2           | 1           | -     |
| Buskerud         | 33   | 3            | 43    | 24        | 12             | -            | -     | 2      | 4           | -           | 1     |
| Vestfold         | 21   | 3            | 26    | 17        | 3              | -            | 2     | 1      | 3           | -           | -     |
| Telemark         | 27   | -            | 34    | 26        | 4              | -            | -     | 1      | 3           | -           | -     |
| Aust-Agder       | 21   | -            | 28    | 13        | 9              | -            | 2     | 3      | 1           | -           | -     |
| Vest-Agder       | 21   | -            | 23    | 13        | 1              | 1            | 2     | 4      | 2           | -           | -     |
| Rogaland         | 45   | 1            | 62    | 35        | 15             | -            | 2     | 4      | 5           | -           | 1     |
| Hordaland        | 57   | -            | 67    | 32        | 13             | 1            | 2     | 4      | 15          | -           | -     |
| Sogn og Fjordane | 16   | 2            | 18    | 7         | 3              | -            | -     | 3      | 5           | -           | -     |
| Møre og Romsdal  | 22   | 1            | 25    | 13        | 6              | -            | 1     | 3      | 2           | -           | -     |
| Sør-Trøndelag    | 31   | 2            | 45    | 27        | 14             | -            | -     | -      | 4           | -           | -     |
| Nord-Trøndelag   | 11   | -            | 12    | 11        | -              | -            | -     | -      | -           | -           | 1     |
| Nordland         | 28   | 1            | 36    | 15        | 13             | -            | 2     | 1      | 5           | -           | -     |
| Troms            | 16   | 1            | 20    | 8         | 8              | 1            | -     | -      | 3           | -           | -     |
| Finnmark         | 7  | -            | 7     | 5         | 1              | -            | -     | -      | -           | 1           | -     |

## Veitrafikkulykker

Tabell 4. Personer drept eller skadd, etter alder og trafikantgruppe

| Trafikantgruppe                  | År   | Personer drept i januar-november |       |         |          |          |        | Personer drept | Personer drept eller skadd |          |
|----------------------------------|------|----------------------------------|-------|---------|----------|----------|--------|----------------|----------------------------|----------|
|                                  |      | Drepte i alt                     | -6 år | 7-14 år | 15-24 år | 25-64 år | 65- år | Nov.           | Januar-nov.                | November |
| I alt                            | 1991 | 297                              | 11    | 11      | 99       | 110      | 66     | 27             | 11005                      | 951      |
|                                  | 1992 | 284                              | 7     | 11      | 82       | 111      | 73     | 23             | 10389                      | 731      |
| Bilførere                        | 1991 | 117                              | -     | -       | 46       | 56       | 15     | 9              | 4611                       | 406      |
|                                  | 1992 | 112                              | -     | -       | 29       | 65       | 18     | 12             | 4513                       | 410      |
| Bilpassasjerer                   | 1991 | 67                               | 6     | 4       | 22       | 22       | 13     | 3              | 3162                       | 291      |
|                                  | 1992 | 71                               | 5     | 5       | 25       | 23       | 13     | 5              | 2898                       | 171      |
| Motorsykkelførere og passasjerer | 1991 | 24                               | -     | -       | 12       | 12       | -      | -              | 462                        | 16       |
|                                  | 1992 | 14                               | -     | -       | 12       | 2        | -      | -              | 434                        | 3        |
| Mopedførere og passasjerer       | 1991 | 10                               | -     | -       | 7        | 2        | 1      | -              | 721                        | 53       |
|                                  | 1992 | 8                                | -     | -       | 5        | -        | 3      | -              | 581                        | 17       |
| Sykkelførere og passasjerer      | 1991 | 15                               | -     | 1       | 2        | 5        | 7      | 1              | 926                        | 50       |
|                                  | 1992 | 26                               | -     | 5       | 3        | 7        | 11     | 2              | 990                        | 40       |
| Fotgjengere                      | 1991 | 57                               | 5     | 4       | 8        | 12       | 28     | 14             | 1037                       | 130      |
|                                  | 1992 | 44                               | 2     | 1       | 5        | 11       | 25     | 4              | 883                        | 83       |
| Akende, skiløper o.l.            | 1991 | 1                                | -     | 1       | -        | -        | -      | -              | 20                         | 3        |
|                                  | 1992 | -                                | -     | -       | -        | -        | -      | -              | 20                         | 2        |
| Andre                            | 1991 | 6                                | -     | 1       | 2        | 1        | 2      | -              | 66                         | 2        |
|                                  | 1992 | 9                                | -     | -       | 3        | 3        | 3      | -              | 70                         | 5        |

# Veitrafikkulykker

Tabell 5. Veitrafikkulykker og personer drept eller skadd. Politidistrikt

| Politidistrikt        | Ulykker med personskade |      |          |      | Personer drept eller skadd |       |          |      | Personer drept |      |          |      |
|-----------------------|-------------------------|------|----------|------|----------------------------|-------|----------|------|----------------|------|----------|------|
|                       | Jan.-nov.               |      | November |      | Jan.-nov.                  |       | November |      | Jan.-nov.      |      | November |      |
|                       | 1991                    | 1992 | 1991     | 1992 | 1991                       | 1992  | 1991     | 1992 | 1991           | 1992 | 1991     | 1992 |
| I alt                 | 7975                    | 7577 | 681      | 565  | 11005                      | 10389 | 951      | 731  | 297            | 284  | 27       | 23   |
| Politidistrikt        |                         |      |          |      |                            |       |          |      |                |      |          |      |
| Halden                | 67                      | 72   | 5        | 4    | 86                         | 97    | 6        | 4    | -              | 1    | -        | -    |
| Sarpsborg             | 173                     | 147  | 19       | 11   | 225                        | 178   | 25       | 14   | 5              | 4    | 1        | -    |
| Fredrikstad           | 121                     | 104  | 13       | 8    | 146                        | 139   | 18       | 9    | 4              | 4    | 2        | -    |
| Moss                  | 120                     | 123  | 14       | 8    | 153                        | 159   | 18       | 14   | 7              | 6    | 1        | 1    |
| Follo                 | 132                     | 109  | 10       | 10   | 194                        | 152   | 16       | 11   | 2              | 10   | -        | -    |
| Asker og Bærum        | 199                     | 181  | 21       | 16   | 268                        | 238   | 27       | 21   | 3              | 3    | 2        | -    |
| Romerike              | 282                     | 249  | 26       | 29   | 398                        | 354   | 37       | 39   | 24             | 13   | 3        | 5    |
| Oslo                  | 1040                    | 996  | 72       | 75   | 1350                       | 1254  | 88       | 99   | 12             | 14   | -        | -    |
| Kongsvinger           | 94                      | 106  | 9        | 8    | 153                        | 146   | 33       | 14   | 8              | 5    | -        | 2    |
| Hamar                 | 168                     | 139  | 14       | 8    | 218                        | 203   | 18       | 16   | 8              | 7    | 1        | -    |
| Østerdalen            | 140                     | 120  | 13       | 7    | 218                        | 176   | 22       | 7    | 9              | 11   | -        | -    |
| Gudbrandsdalen        | 146                     | 144  | 8        | 10   | 239                        | 258   | 20       | 16   | 10             | 18   | 1        | 1    |
| Vestoppland           | 239                     | 231  | 25       | 15   | 332                        | 329   | 36       | 21   | 10             | 14   | 1        | -    |
| Ringerike             | 160                     | 136  | 17       | 9    | 269                        | 203   | 29       | 11   | 9              | 14   | 1        | 2    |
| Drammen               | 146                     | 126  | 12       | 15   | 200                        | 161   | 16       | 21   | 3              | 2    | -        | -    |
| Kongsberg             | 95                      | 99   | 3        | 9    | 123                        | 186   | 7        | 11   | 2              | 4    | -        | 1    |
| Nord-Jarlsberg        | 110                     | 81   | 6        | 1    | 174                        | 109   | 8        | 3    | 7              | 3    | 1        | 2    |
| Tønsberg              | 139                     | 119  | 11       | 8    | 192                        | 152   | 16       | 9    | 7              | 5    | 1        | -    |
| Sandefjord            | 76                      | 84   | 4        | 6    | 93                         | 106   | 4        | 6    | -              | 3    | -        | 1    |
| Larvik                | 89                      | 87   | 12       | 6    | 112                        | 125   | 13       | 8    | 3              | 4    | -        | -    |
| Skien                 | 119                     | 116  | 13       | 10   | 169                        | 150   | 19       | 14   | 5              | 3    | 1        | -    |
| Telemark              | 128                     | 135  | 13       | 8    | 181                        | 173   | 16       | 11   | 6              | 2    | 1        | -    |
| Notodden              | 69                      | 89   | 2        | 6    | 91                         | 121   | 3        | 6    | 2              | 4    | -        | -    |
| Rjukan                | 18                      | 27   | 1        | 2    | 28                         | 47    | 1        | 2    | 2              | 1    | -        | -    |
| Kragerø               | 25                      | 21   | 2        | 1    | 31                         | 33    | 4        | 1    | 1              | 4    | -        | -    |
| Arendal               | 185                     | 188  | 11       | 16   | 295                        | 281   | 19       | 23   | 8              | 8    | 1        | -    |
| Kristiansand          | 235                     | 247  | 11       | 20   | 295                        | 375   | 13       | 22   | 4              | 4    | -        | -    |
| Vest-Agder            | 113                     | 111  | 12       | 6    | 159                        | 150   | 14       | 6    | 6              | 3    | -        | -    |
| Rogaland              | 221                     | 207  | 23       | 15   | 314                        | 270   | 29       | 23   | 4              | 4    | -        | 1    |
| Stavanger             | 220                     | 217  | 23       | 15   | 266                        | 263   | 25       | 18   | 4              | 3    | -        | -    |
| Haugesund             | 140                     | 163  | 18       | 15   | 183                        | 219   | 19       | 21   | 1              | 3    | 1        | -    |
| Hardanger             | 65                      | 52   | 6        | 3    | 90                         | 93    | 9        | 3    | 2              | 5    | -        | -    |
| Hordaland             | 257                     | 245  | 19       | 25   | 365                        | 313   | 30       | 33   | 8              | 7    | -        | -    |
| Bergen                | 383                     | 402  | 40       | 29   | 483                        | 499   | 56       | 31   | 4              | 4    | 1        | -    |
| Sogn                  | 65                      | 61   | 3        | 4    | 92                         | 82    | 5        | 4    | 2              | 4    | -        | 1    |
| Fjordane              | 100                     | 112  | 6        | 12   | 123                        | 157   | 8        | 14   | 4              | 5    | -        | 1    |
| Sunnmøre              | 178                     | 195  | 23       | 10   | 244                        | 274   | 30       | 12   | 11             | 8    | -        | -    |
| Romsdal               | 98                      | 94   | 12       | 4    | 134                        | 122   | 16       | 4    | 3              | 3    | -        | -    |
| Nordmøre              | 90                      | 121  | 7        | 8    | 112                        | 168   | 8        | 9    | 1              | 4    | -        | 1    |
| Utrøndelag            | 186                     | 166  | 16       | 12   | 288                        | 241   | 23       | 20   | 21             | 8    | -        | 1    |
| Trondheim             | 283                     | 222  | 17       | 19   | 376                        | 285   | 20       | 25   | 6              | 7    | -        | 1    |
| Inntrøndelag          | 130                     | 97   | 6        | 10   | 187                        | 142   | 10       | 11   | 15             | 8    | 1        | -    |
| Namdal                | 60                      | 56   | 6        | 1    | 81                         | 84    | 9        | 1    | 2              | 1    | -        | -    |
| Helgeland             | 67                      | 66   | 3        | 6    | 90                         | 82    | 4        | 6    | 3              | 3    | 1        | -    |
| Rana                  | 71                      | 69   | 4        | 5    | 98                         | 101   | 4        | 6    | 3              | 2    | -        | -    |
| Bodø                  | 155                     | 123  | 20       | 10   | 218                        | 176   | 22       | 15   | 4              | 6    | -        | 1    |
| Narvik                | 81                      | 69   | 8        | 3    | 132                        | 106   | 12       | 3    | 2              | 4    | 1        | -    |
| Lofoten og Vesterålen | 112                     | 96   | 12       | 4    | 172                        | 130   | 20       | 6    | 8              | 5    | -        | -    |
| Senja                 | 87                      | 86   | 5        | 4    | 123                        | 129   | 5        | 6    | 3              | 4    | -        | -    |
| Troms                 | 173                     | 163  | 14       | 12   | 275                        | 248   | 25       | 14   | 13             | 7    | 3        | 1    |
| Vestfinnmark          | 75                      | 54   | 6        | -    | 97                         | 73    | 7        | -    | 3              | 1    | -        | -    |
| Vardø                 | 11                      | 12   | 2        | 2    | 19                         | 16    | 6        | 2    | 1              | 2    | 1        | -    |
| Vadsø                 | 19                      | 21   | 3        | 1    | 25                         | 33    | 3        | 1    | 1              | 2    | -        | -    |
| Sør-Varanger          | 20                      | 21   | -        | 4    | 26                         | 28    | -        | 4    | 1              | -    | -        | -    |

# Utenriksregnskap

Tabell 1. Utenriksregnskap for januar-oktober 1992 1). Foreløpige tall. Mill.kr

|   | Januar-oktober      |                   |                     |                   |
|---|---------------------|-------------------|---------------------|-------------------|
|   | 1991                |                   | 1992                |                   |
|   | Eksport/<br>Inngang | Import/<br>Utgang | Eksport/<br>Inngang | Import/<br>Utgang |
| <b>I. Driftsregnskap</b>  |                     |                   |                     |                   |
| <b>A. Varer og tjenester</b>  |                     |                   |                     |                   |
| 1. Varer  | 185 786             | 139 707           | 182 201             | 137 491           |
| a. Råolje og naturgass fra Nordsjøen  | 79 719              | -                 | 80 824              | -                 |
| b. Skip, nybygde  | 4 228               | 3 839             | 5 420               | 3 516             |
| c. Skip, eldre  | 6 587               | 4 206             | 4 747               | 775               |
| d. Oljeplattformer og moduler, nybygde  | 28                  | 1 869             | 48                  | 450               |
| e. Oljeplattformer, eldre   | 266                 | 530               | -                   | -                 |
| f. Direkte eksport 2)/ import ved oljevirksomhet                                    | 82                  | 4 021             | 142                 | 4 196             |
| g. Andre varer  | 94 876              | 125 242           | 91 019              | 128 554           |
| 2. Tjenester  | 71 498              | 65 336            | 70 420              | 71 759            |
| a. Brutto frakter/utgifter ved skipsfart 3)   | 42 945              | 23 546            | 34 590              | 21 127            |
| b. Brutto inntekter/utgifter ved oljeboring   | 932                 | 1 183             | 1 240               | 1 155             |
| c. Direkte eksport 2)/ import ved annen olje-<br>virksomhet                         | 805                 | 6 071             | 935                 | 6 818             |
| d. Eksport av rørtjenester  | 1 322               | -                 | 1 281               | -                 |
| e. Reisetrafikk 4)  | 9 482               | 17 962            | 10 866              | 19 932            |
| f. Utlendinger i Norge/nordmenn i utlandet, ellers                                  | 760                 | 1 239             | 498                 | 1 189             |
| g. Andre tjenester  | 15 252              | 15 335            | 21 011              | 21 538            |
| I alt   | 257 283             | 205 043           | 252 621             | 209 250           |
| Eksportoverskudd (inng.)/importoverskudd (utg.)                                     | 52 240              | -                 | 43 371              | -                 |
| <b>B. Renter og stønader</b>  |                     |                   |                     |                   |
| 1. Renter   | 17 385              | 26 058            | 16 046              | 22 955            |
| 2. Aksjeutbytte mv.   | 2 317               | 9 083             | 1 992               | 13 523            |
| 3. Stønader   | 1 890               | 8 132             | 1 992               | 8 776             |
| I alt   | 21 593              | 43 273            | 20 029              | 45 253            |
| Rente- og stønadoverskudd (inng.)/underskudd (utg.)                                 | -                   | 21 680            | -                   | 25 224            |
| Overskudd (inng.)/underskudd (utg.) på drifts-<br>regnskapet                        | 30 560              | -                 | 18 147              | -                 |
| <b>II. Endringer i fordringer og gjeld ikke forårsaket<br/>av transaksjoner mv.</b> |                     |                   |                     |                   |
| A. Tildelte spesielle trekkrettigheter i IMF  | -                   | -                 | -                   | -                 |
| B. Omvurderinger av fordringer og gjeld pga.<br>valutakursendringer                 | 16 078              | 31 255            | 6 102               | 3 397             |
| 1. Norges Banks fordringer på utlandet  | 5 839               | -                 | 1 886               | 673               |
| 2. Andre bankinnskudd og kortsiktig lånegjeld                                       | 1 477               | 9 181             | 1 384               | 174               |
| 3. Langsiktig lånegjeld   | 24                  | 22 051            | 2 739               | 811               |
| 4. Lån til utlandet   | 8 738               | 22                | 93                  | 1 739             |
| 5. Fordringer og gjeld ellers   | ..                  | ..                | ..                  | ..                |
| C. Andre omvurderinger  | 2 000               | 77                | 1 141               | 167               |
| I alt   | 18 078              | 31 332            | 7 243               | 3 564             |
| III. Nedgang (inng.)/oppgang (utg.) i Norges nettogjeld                             | 17 306              | -                 | 21 826              | -                 |

1) Tallene for januar-september er rettet. 2) Korreksjonspost for delte olje- og gassfelt. 3) Medregnet ombygginger og ekstraordinære reparasjoner. 4) Medregnet grensehandel.

# Utenriksregnskap

Tabell 1 (forts.). Utenriksregnskap for januar-oktober 1992 1). Foreløpige tall. Mill.kr

| IV. Kapitalregnskap  | Januar-oktober |         |         |         |
|--|----------------|---------|---------|---------|
|  | 1991           |         | 1992    |         |
|  | Inngang        | Utgang  | Inngang | Utgang  |
| A. Langsiktige kapitaltransaksjoner  |                |         |         |         |
| (i) Offentlig forvaltning (inkl. kommuneforetak) .....   | 14 175         | 13 795  | 29 997  | 7 515   |
| a. Lån fra utlandet .....  | 8 014          | 7 345   | 23 859  | 3 704   |
| 1. Statsforvaltningen .....  | 7 993          | 6 453   | 23 859  | 2 922   |
| 2. Kommuneforvaltningen (inkl. foretak) .....  | 21             | 892     | -       | 783     |
| b. Andre finansobjekter .....  | 6 161          | 6 450   | 6 138   | 3 811   |
| (ii) Finansinstitusjoner .....   | 43 969         | 47 709  | 35 689  | 43 299  |
| a. Lån fra utlandet .....  | 7 354          | 11 246  | 6 541   | 10 238  |
| b. Andre finansobjekter .....  | 36 614         | 36 464  | 29 148  | 33 061  |
| (iii) Andre innenlandske sektorer .....  | 94 890         | 91 805  | 82 594  | 81 562  |
| a. Lån fra utlandet .....  | 21 252         | 13 183  | 15 939  | 16 321  |
| 1. Statsforetak .....  | 3 844          | 1 748   | 5 685   | 6 132   |
| 2. Rederier .....  | 5 291          | 3 474   | 2 423   | 2 579   |
| 3. Andre sektorer .....  | 12 118         | 7 961   | 7 831   | 7 611   |
| b. Direkte investeringer i Norge .....   | 17 828         | 14 168  | 17 629  | 13 582  |
| c. Direkte investeringer i utlandet .....  | 30 212         | 35 057  | 24 075  | 27 613  |
| d. Lån til utlandet .....  | 910            | 803     | 2 885   | 2 028   |
| e. Andre finansobjekter .....  | 24 689         | 28 594  | 22 066  | 22 018  |
| I alt .....  | 153 034        | 153 309 | 148 279 | 132 377 |
| Langsiktige kapitaltransaksjoner, netto .....  |                | 275     | 15 902  |         |
| B. Kortsiktige kapitaltransaksjoner  |                |         |         |         |
| (i) Offentlig forvaltning (inkl. kommuneforetak) .....   | 60             | -       | 366     | 1 486   |
| (ii) Finansinstitusjoner .....   | 39 382         | 47 744  | 24 212  | 60 154  |
| a. Norges Bank .....   | 15 458         | 5 819   | 530     | 24 294  |
| 1. Fordringsreduksjon (inng.)/økning (utg.) .....  | 14 976         | 5 777   | 437     | 24 114  |
| 2. Gjeldsøkning (inng.)/reduksjon (utg.) .....   | 482            | 42      | 93      | 180     |
| b. Forretnings- og sparebanker .....   | -              | 15 998  | -       | 11 298  |
| 1. Fordringsreduksjon (inng.)/økning (utg.) .....  | ..             | ..      | ..      | ..      |
| 2. Gjeldsøkning (inng.)/reduksjon (utg.) .....   | ..             | ..      | ..      | ..      |
| c. Andre finansinstitusjoner .....   | 23 924         | 25 927  | 23 682  | 24 561  |
| 1. Fordringsreduksjon (inng.)/økning (utg.) .....  | 513            | 1 151   | 363     | 811     |
| 2. Gjeldsøkning (inng.)/reduksjon (utg.) .....   | 23 410         | 24 776  | 23 320  | 23 750  |
| (iii) Andre innenlandske sektorer .....  | 187 138        | 205 570 | 232 421 | 219 264 |
| 1. Fordringsreduksjon (inng.)/økning (utg.) .....  | 99 233         | 116 077 | 87 247  | 83 380  |
| 2. Gjeldsøkning (inng.)/reduksjon (utg.) .....   | 87 906         | 89 493  | 145 173 | 135 884 |
| (iv) Andre kortsiktige kapitaltransaksjoner og statistiske avvik .....                           | -              | 3 551   | -       | 10 143  |
| I alt .....  | 226 580        | 256 865 | 256 999 | 291 047 |
| Kortsiktige kapitaltransaksjoner, netto .....  |                | 30 285  |         | 34 049  |
| C. Netto kapitaltransaksjoner i alt .....  |                | 30 560  |         | 18 147  |
| V. Netto endringer i fordringer og gjeld forårsaket av valutakursendringer mv. (II. B + C) ..... | 13 254         |         |         | 3 679   |
| VI. Oppgang (inng.)/nedgang (utg.) i Norges nettogjeld .....                                     |                | 17 306  |         | 21 826  |

1) Tallene for januar-september er rettet.

# Utenriksregnskap

Tabell 2. Spesifikasjoner i driftsregnskapet overfor utlandet. Mill.kr

|           | Eksport av råolje og naturgass | Netto eksport av skip og oljeplattformer/moduler, nybygde | Netto eksport av skip og oljeplattformer, eldre | Netto eksport av varer, ellers | Netto frakter ved skipsfart | Netto eksport av reise-trafikk | Netto eksport, utlandinger i Norge/nordmenn i utlandet, ellers | Netto eksport av andre tjenester |
|-----------|--------------------------------|---|---|--------------------------------|-----------------------------|--------------------------------|--|----------------------------------|
| 1985      | 85 380                         | -3 421  | 9 580   | -52 213                        | 10 278                      | -8 319                         | -617   | 292                              |
| 1986      | 53 077                         | -3 247  | 10 092  | -76 993                        | 8 868                       | -10 746                        | -497   | 1 066                            |
| 1987      | 53 620                         | -2 200  | 6 240   | -63 488                        | 6 786                       | -12 213                        | 67   | -14                              |
| 1988      | 48 839                         | 52  | -9 496  | -42 115                        | 10 323                      | -12 884                        | -288   | 1 281                            |
| 1989      | 73 540                         | -440  | -19 038   | -30 511                        | 15 380                      | -10 480                        | -319   | -857                             |
| 1990*     | 88 540                         | 803   | -8 308  | -37 363                        | 18 333                      | -12 051                        | -668   | 886                              |
| 1991*     | 96 704                         | -1 309  | 1 449   | -43 761                        | 22 504                      | -10 546                        | -574   | -5 007                           |
| 1989      |                                |   |   |                                |                             |                                |  |                                  |
| Januar    | 5 821                          | -115  | -269  | -1 979                         | 1 271                       | -771                           | 49   | -340                             |
| Februar   | 5 113                          | 42  | -1 827  | -2 533                         | 1 289                       | -691                           | 19   | 86                               |
| Mars      | 6 070                          | -18   | -850  | -2 183                         | 1 052                       | -761                           | -10  | -142                             |
| April     | 6 946                          | -42   | -690  | -3 772                         | 1 195                       | -724                           | -46  | -84                              |
| Mai       | 6 392                          | -2  | -825  | -1 880                         | 1 079                       | -714                           | -41  | 179                              |
| Juni      | 5 480                          | -201  | -1 301  | -2 071                         | 1 101                       | -895                           | -59  | -309                             |
| Juli      | 5 842                          | 262   | -1 382  | -1 434                         | 1 308                       | -1 257                         | 23   | -93                              |
| August    | 6 369                          | 37  | -1 004  | -2 403                         | 1 535                       | -942                           | -85  | 113                              |
| September | 6 164                          | -21   | -1 691  | -2 916                         | 1 299                       | -941                           | -73  | -43                              |
| Oktober   | 6 692                          | -30   | -2 354  | -3 283                         | 1 397                       | -1 008                         | -42  | 101                              |
| November  | 6 375                          | -91   | -2 395  | -3 270                         | 1 396                       | -951                           | -46  | -34                              |
| Desember  | 6 276                          | -260  | -4 451  | -2 788                         | 1 458                       | -825                           | -7   | -292                             |
| 1990*     |                                |   |   |                                |                             |                                |  |                                  |
| Januar    | 7 015                          | 365   | -94   | -3 172                         | 1 627                       | -738                           | 19   | -28                              |
| Februar   | 5 604                          | 100   | -802  | -2 373                         | 1 443                       | -743                           | -62  | -69                              |
| Mars      | 6 813                          | -45   | -1 171  | -3 883                         | 1 658                       | -799                           | -63  | 199                              |
| April     | 5 657                          | 411   | -2 091  | -2 787                         | 1 330                       | -858                           | -94  | 60                               |
| Mai       | 5 630                          | -589  | -578  | -5 946                         | 1 767                       | -880                           | -65  | 149                              |
| Juni      | 4 972                          | 315   | 60  | -1 559                         | 1 580                       | -1 067                         | -47  | -621                             |
| Juli      | 5 260                          | 110   | 470   | -2 483                         | 1 575                       | -1 548                         | -72  | 352                              |
| August    | 6 686                          | -503  | 100   | -2 738                         | 1 540                       | -1 197                         | -50  | 219                              |
| September | 9 098                          | -58   | -409  | -2 087                         | 1 264                       | -1 123                         | -73  | 53                               |
| Oktober   | 11 185                         | 587   | -1 549  | -3 816                         | 1 339                       | -1 152                         | -43  | -96                              |
| November  | 11 046                         | -186  | -1 015  | -4 311                         | 1 845                       | -1 054                         | -47  | 664                              |
| Desember  | 9 574                          | 296   | -1 230  | -2 208                         | 1 364                       | -893                           | -71  | 2                                |
| 1991*     |                                |   |   |                                |                             |                                |  |                                  |
| Januar    | 9 761                          | -819  | -373  | -2 449                         | 1 791                       | -665                           | -12  | 241                              |
| Februar   | 6 926                          | 635   | -329  | -2 831                         | 1 275                       | -679                           | -70  | -121                             |
| Mars      | 7 378                          | -801  | -267  | -1 996                         | 1 927                       | -679                           | -71  | -540                             |
| April     | 8 287                          | -1 020  | 1 600   | -6 329                         | 2 434                       | -702                           | -30  | -497                             |
| Mai       | 8 124                          | 368   | 15  | -3 129                         | 2 544                       | -591                           | -65  | -458                             |
| Juli      | 7 863                          | -164  | 712   | -2 908                         | 2 439                       | -1 068                         | -64  | -504                             |
| August    | 5 727                          | 94  | 74  | -3 836                         | 1 626                       | -903                           | -54  | -605                             |
| September | 9 032                          | 1 063   | 678   | -3 466                         | 1 883                       | -1 016                         | -35  | -541                             |
| Oktober   | 8 716                          | -613  | -355  | -4 614                         | 1 639                       | -1 389                         | -23  | -718                             |
| November  | 8 498                          | 232   | -780  | -6 039                         | 1 265                       | -1 116                         | -45  | -231                             |
| Desember  | 8 487                          | -88   | 112   | -3 416                         | 1 841                       | -950                           | -50  | -500                             |
| 1992* 1)  |                                |   |   |                                |                             |                                |  |                                  |
| Januar    | 8 193                          | 827   | 749   | -3 549                         | 1 522                       | -821                           | -84  | -564                             |
| Februar   | 6 729                          | 510   | 338   | -4 228                         | 1 111                       | -884                           | -61  | -87                              |
| Mars      | 8 697                          | 612   | 1 188   | -4 261                         | 1 572                       | -885                           | -53  | 72                               |
| April     | 8 379                          | -189  | 509   | -4 786                         | 1 253                       | -873                           | -56  | -1 133                           |
| Mai       | 8 081                          | 50  | 168   | -4 241                         | 1 143                       | -945                           | -82  | -926                             |
| Juni      | 8 557                          | -531  | 168   | -4 161                         | 1 401                       | -873                           | -51  | -1 085                           |
| Juli      | 8 077                          | -358  | 600   | -3 577                         | 1 464                       | -1 078                         | -46  | -141                             |
| August    | 7 649                          | 6   | 154   | -3 935                         | 1 150                       | -652                           | -107   | -528                             |
| September | 8 045                          | 238   | -4  | -4 836                         | 1 399                       | -991                           | -61  | -547                             |
| Oktober   | 8 417                          | 338   | 103   | -4 012                         | 1 448                       | -1 066                         | -90  | -108                             |

1) Tallene for januar-september er rettet.

# Utenriksregnskap

Tabell 2 (forts.) Spesifikasjoner i driftsregnskapet overfor utlandet. Mill.kr

|           | Eksport-<br>overskudd | Netto<br>renter | Netto<br>aksje-<br>utbytte<br>m.v. | Netto<br>stø-<br>nader | Rente-<br>og stø-<br>nads-<br>over-<br>skudd | Over-<br>skudd<br>på<br>drifts-<br>regn-<br>skapet | Netto<br>endrin-<br>ger i<br>fordrin-<br>ger og<br>gjeld<br>ikke<br>forår-<br>sakert av<br>transak-<br>sjoner | Nedgang<br>(oppgang-)<br>i Norges<br>netto-<br>gjeld<br>til ut-<br>landet |
|-----------|-----------------------|-----------------|------------------------------------|------------------------|--|--|---|---|
| 1985      | 40 961                | -4 272          | -5 234                             | -4 774                 | -14 280                                      | 26 682   | 7 073   | 33 755  |
| 1986      | -18 380               | -4 134          | -4 958                             | -5 971                 | -15 063                                      | -33 443  | 3 721   | -29 721   |
| 1987      | -11 202               | -5 722          | -3 825                             | -6 588                 | -16 136                                      | -27 338  | 14 390  | -12 949   |
| 1988      | -4 288                | -10 483         | -3 059                             | -7 390                 | -20 932                                      | -25 220  | -2 724  | -27 944   |
| 1989      | 27 274                | -13 498         | -4 344                             | -7 781                 | -25 622                                      | 1 652  | -2 427  | -776  |
| 1990*     | 50 170                | -12 583         | -4 599                             | -8 868                 | -26 051                                      | 24 120   | 17 769  | 41 890  |
| 1991*     | 59 459                | -10 866         | -6 638                             | -9 553                 | -27 057                                      | 32 403   | -4 921  | 27 482  |
| 1989      |                       |                 |                                    |                        |  |  |   |   |
| Januar    | 3 667                 | -1 043          | -114                               | -706                   | -1 863                                       | 1 804  | -2 395  | -591  |
| Februar   | 1 498                 | -1 373          | -1 677                             | -349                   | -3 400                                       | -1 902   | -994  | -2 896  |
| Mars      | 3 159                 | -1 460          | -158                               | -317                   | -1 935                                       | 1 224  | -1 107  | 116   |
| April     | 2 783                 | -1 151          | -1 356                             | -809                   | -3 316                                       | -533   | 645   | 112   |
| Mai       | 4 188                 | -742            | -745                               | -377                   | -1 863                                       | 2 325  | -4 141  | -1 817  |
| Juni      | 1 744                 | -956            | -124                               | -456                   | -1 536                                       | 208  | -2 750  | -2 542  |
| Juli      | 3 268                 | -1 319          | -164                               | -501                   | -1 984                                       | 1 284  | 4 241   | 5 525   |
| August    | 3 620                 | -1 790          | 8                                  | -524                   | -2 306                                       | 1 314  | -1 886  | -572  |
| September | 1 778                 | -984            | -44                                | -432                   | -1 459                                       | 320  | -981  | -662  |
| Oktober   | 1 472                 | -833            | 61                                 | -964                   | -1 734                                       | -262   | 3 014   | 2 752   |
| November  | 985                   | -898            | 13                                 | -909                   | -1 793                                       | -808   | 1 058   | 250   |
| Desember  | -888                  | -951            | -44                                | -1 438                 | -2 433                                       | -3 321   | 2 870   | -451  |
| 1990*     |                       |                 |                                    |                        |  |  |   |   |
| Januar    | 4 995                 | -1 067          | -230                               | -560                   | -1 857                                       | 3 138  | 3 155   | 6 293   |
| Februar   | 3 100                 | -953            | -2 284                             | -548                   | -3 785                                       | -686   | 1 267   | 581   |
| Mars      | 2 709                 | -1 735          | -77                                | -518                   | -2 330                                       | 378  | -1 489  | -1 110  |
| April     | 1 628                 | -1 081          | -1 027                             | -644                   | -2 752                                       | -1 125   | 1 125   | -   |
| Mai       | -512                  | -902            | -675                               | -420                   | -1 998                                       | -2 509   | 964   | -1 546  |
| Juni      | 3 634                 | -1 229          | -115                               | -499                   | -1 844                                       | 1 790  | -386  | 1 403   |
| Juli      | 3 663                 | -943            | -32                                | -691                   | -1 666                                       | 1 996  | 2 904   | 4 901   |
| August    | 4 057                 | -819            | 89                                 | -374                   | -1 103                                       | 2 954  | 5 653   | 8 607   |
| September | 6 665                 | -1 197          | -42                                | -524                   | -1 763                                       | 4 902  | -2 569  | 2 333   |
| Oktober   | 6 454                 | -959            | -39                                | -964                   | -1 961                                       | 4 493  | 2 451   | 6 945   |
| November  | 6 942                 | -664            | -84                                | -1 421                 | -2 169                                       | 4 773  | 2 793   | 7 567   |
| Desember  | 6 835                 | -1 034          | -82                                | -1 705                 | -2 821                                       | 4 014  | 1 902   | 5 916   |
| 1991*     |                       |                 |                                    |                        |  |  |   |   |
| Januar    | 7 475                 | -684            | -1 893                             | -535                   | -3 112                                       | 4 363  | -545  | 3 818   |
| Februar   | 4 806                 | -921            | -3 098                             | -422                   | -4 441                                       | 365  | 2 205   | 2 570   |
| Mars      | 4 951                 | -1 583          | -646                               | -545                   | -2 774                                       | 2 178  | -6 681  | -4 503  |
| April     | 3 743                 | -813            | -1 019                             | -617                   | -2 449                                       | 1 295  | -7 361  | -6 067  |
| Mai       | 6 808                 | -421            | -464                               | -586                   | -1 471                                       | 5 337  | -764  | 4 572   |
| Juni      | 5 785                 | -953            | -50                                | -578                   | -1 581                                       | 4 205  | -4 748  | -543  |
| Juli      | 6 307                 | -744            | -153                               | -674                   | -1 570                                       | 4 736  | -379  | 4 357   |
| August    | 2 125                 | -673            | 162                                | -548                   | -1 060                                       | 1 065  | 2 887   | 3 953   |
| September | 7 597                 | -976            | 433                                | -547                   | -1 091                                       | 6 506  | 2 781   | 9 288   |
| Oktober   | 2 644                 | -905            | -38                                | -1 190                 | -2 133                                       | 511  | -650  | -139  |
| November  | 1 784                 | -702            | 99                                 | -1 148                 | -1 752                                       | 32   | 4 006   | 4 037   |
| Desember  | 5 435                 | -1 491          | 30                                 | -2 163                 | -3 625                                       | 1 811  | 4 328   | 6 138   |
| 1992* 1)  |                       |                 |                                    |                        |  |  |   |   |
| Januar    | 6 273                 | -874            | -5 353                             | -646                   | -6 873                                       | -600   | -42   | -642  |
| Februar   | 3 428                 | -1 310          | -935                               | -604                   | -2 848                                       | 580  | -1 740  | -1 161  |
| Mars      | 6 942                 | -817            | -518                               | -626                   | -1 961                                       | 4 981  | -1 787  | 3 194   |
| April     | 3 104                 | -733            | -2 075                             | -715                   | -3 522                                       | -418   | 1 554   | 1 136   |
| Mai       | 3 248                 | -464            | -2 167                             | -930                   | -3 561                                       | -313   | 2 015   | 1 702   |
| Juni      | 3 425                 | -1 602          | -275                               | -672                   | -2 549                                       | 877  | 1 604   | 2 481   |
| Juli      | 4 940                 | -207            | -118                               | -573                   | -898   | 4 042  | 4 358   | 8 400   |
| August    | 3 738                 | -190            | -20                                | -617                   | -826   | 2 912  | 1 786   | 4 698   |
| September | 3 243                 | -151            | -109                               | -653                   | -914   | 2 330  | -576  | 1 753   |
| Oktober   | 5 030                 | -561            | 37                                 | -749                   | -1 273                                       | 3 757  | -3 494  | 264   |

1) Tallene for januar-september er rettet.

# Utenriksregnskap

Tabell 3. Spesifikasjoner i kapitalregnskapet overfor utlandet. Mill.kr

|           | Netto kapitalinngang fra utlandet |                         |                            |                                      |   |   | Netto kapitaltransaksjoner i alt | Netto endringer i fordringer og gjeld forårsaket av valuta-kurs-endringer mv. | Oppgang (nedgang-) i Norges netto-gjeld til utlandet |
|-----------|-----------------------------------|-------------------------|----------------------------|--------------------------------------|---|---|----------------------------------|---|--|
|           | Til statsforvaltningen            | Til finansinstitusjoner | Til rederier og oljeboring | Til oljeutvinning og rørtransport 1) | Til kommuner og andre offentlige og private foretak | Andre kortsiktige kapitaltransaksjoner og statistiske avvik |                                  |   |  |
| 1985      | 1 023                             | -6 096                  | -5 890                     | -4 678                               | -743  | -10 300   | -26 682                          | -7 073  | -33 755  |
| 1986      | 5 516                             | 31 507                  | -7 657                     | 15 314                               | 954   | -12 193   | 33 443                           | -3 721  | 29 722   |
| 1987      | 2 443                             | 36 729                  | -6 027                     | 8 940                                | -6 275  | -8 472  | 27 338                           | -14 390   | 12 949   |
| 1988      | 3 991                             | 17 576                  | 5 528                      | 5 537                                | -481  | -6 929  | 25 220                           | 2 724   | 27 944   |
| 1989      | 3 500                             | -3 503                  | 3 168                      | -899                                 | 5 438   | -9 354  | -1 652                           | 2 427   | 776  |
| 1990*     | -991                              | 7 927                   | -3 307                     | -2 610                               | -7 623  | -17 516   | -24 120                          | -17 770   | -41 890  |
| 1991*     | 9 300                             | -30 869                 | -2 500                     | 4 744                                | -11 968   | -1 112  | -32 403                          | 4 921   | -27 482  |
| 1989      |                                   |                         |                            |                                      |   |   |                                  |   |  |
| Januar    | -683                              | -133                    | 3                          | -752                                 | 298   | -537  | -1 804                           | 2 395   | 591  |
| Februar   | 626                               | -287                    | 96                         | 1 454                                | -72   | 86  | 1 902                            | 994   | 2 896  |
| Mars      | -21                               | 839                     | -100                       | -35                                  | 1 922   | -3 830  | -1 224                           | 1 107   | -116   |
| April     | 1 035                             | -1 650                  | -404                       | 86                                   | -451  | 1 917   | 533                              | -645  | -112   |
| Mai       | 578                               | -189                    | -769                       | -664                                 | 2 364   | -3 645  | -2 325                           | 4 141   | 1 817  |
| Juni      | 102                               | 614                     | 523                        | -595                                 | -532  | -320  | -208                             | 2 750   | 2 542  |
| Juli      | 1 482                             | -4 129                  | 869                        | -616                                 | -1 173  | 2 282   | -1 284                           | -4 241  | -5 525   |
| August    | 412                               | 4 399                   | -1 289                     | -813                                 | -1 733  | -2 291  | -1 314                           | 1 886   | 572  |
| September | 19                                | 1 679                   | 464                        | -437                                 | 2 028   | -4 071  | -320                             | 981   | 662  |
| Oktober   | -53                               | -6 179                  | 257                        | 1 204                                | 2 473   | 2 560   | 262                              | -3 014  | -2 752   |
| November  | 181                               | -1 113                  | -19                        | -48                                  | 2 513   | -705  | 808                              | -1 058  | -250   |
| Desember  | -178                              | 2 644                   | 3 537                      | 316                                  | -2 198  | -800  | 3 321                            | -2 870  | 451  |
| 1990*     |                                   |                         |                            |                                      |   |   |                                  |   |  |
| Januar    | -1 047                            | -94                     | -511                       | 447                                  | -2 180  | 247   | -3 138                           | -3 155  | -6 293   |
| Februar   | -2 253                            | 7 695                   | -437                       | -102                                 | 908   | -5 125  | 686                              | -1 267  | -581   |
| Mars      | -116                              | 1 759                   | -1 068                     | -121                                 | -676  | -157  | -378                             | 1 489   | 1 110  |
| April     | -94                               | -1 197                  | 816                        | 3 537                                | 555   | -2 491  | 1 125                            | -1 125  | -  |
| Mai       | 1 296                             | -2 579                  | -891                       | -1 038                               | 1 584   | 4 137   | 2 509                            | -964  | 1 546  |
| Juni      | -39                               | 4 610                   | -1 277                     | 810                                  | -358  | -5 536  | -1 790                           | 386   | -1 403   |
| Juli      | 100                               | 4 538                   | -391                       | -1 853                               | -2 590  | -1 800  | -1 996                           | -2 904  | -4 801   |
| August    | 481                               | 1 501                   | -442                       | -1 179                               | -873  | -2 442  | -2 954                           | -5 653  | -8 607   |
| September | -31                               | -1 203                  | 196                        | -4 418                               | -1 698  | 2 252   | -4 902                           | 2 569   | -2 333   |
| Oktober   | -71                               | -2 779                  | 170                        | 2 387                                | -188  | -4 013  | -4 493                           | -2 451  | -6 945   |
| November  | 976                               | -322                    | 228                        | -1 430                               | -3 159  | -1 067  | -4 773                           | -2 793  | -7 567   |
| Desember  | -193                              | -4 003                  | 301                        | 350                                  | 1 052   | -1 522  | -4 014                           | -1 902  | -5 916   |
| 1991*     |                                   |                         |                            |                                      |   |   |                                  |   |  |
| Januar    | -1 056                            | 2 436                   | 545                        | -1 330                               | -1 457  | -3 501  | -4 363                           | 545   | -3 818   |
| Februar   | 1 070                             | 4 245                   | -710                       | 1 150                                | -4 602  | -1 517  | -365                             | -2 205  | -2 570   |
| Mars      | -16                               | 4 213                   | 608                        | -2 916                               | -1 027  | -3 040  | -2 178                           | 6 681   | 4 503  |
| April     | 1 549                             | -10 769                 | -439                       | 7 195                                | -602  | 1 772   | -1 295                           | 7 361   | 6 067  |
| Mai       | -448                              | -2 721                  | -646                       | -1 459                               | -1 767  | 1 704   | -5 337                           | 764   | -4 572   |
| Juni      | -580                              | 3 410                   | -256                       | 991                                  | -2 940  | -4 829  | -4 205                           | 4 748   | 543  |
| Juli      | 7 735                             | -12 375                 | -1 010                     | -1 785                               | 419   | 2 281   | -4 736                           | 379   | -4 357   |
| August    | -3 340                            | 4 233                   | -251                       | -98                                  | -2 658  | 1 050   | -1 065                           | -2 887  | -3 953   |
| September | -293                              | -557                    | -427                       | -3 218                               | -4 602  | 2 591   | -6 506                           | -2 781  | -9 288   |
| Oktober   | -3 274                            | -4 217                  | -402                       | 6 207                                | 1 237   | -63   | -511                             | 650   | 139  |
| November  | 1 162                             | -5 102                  | -242                       | -1 723                               | 2 773   | 3 100   | -32                              | -4 006  | -4 037   |
| Desember  | 6 794                             | -13 664                 | 730                        | 1732                                 | 3 259   | -661  | -1 811                           | -4 328  | -6 138   |
| 1992* 2)  |                                   |                         |                            |                                      |   |   |                                  |   |  |
| Januar    | 871                               | 953                     | -895                       | 5 765                                | -993  | -5 101  | 600                              | 42  | 642  |
| Februar   | 11 786                            | -7 811                  | -84                        | -591                                 | -2 746  | -1 135  | -580                             | 1 740   | 1 161  |
| Mars      | -44                               | -3 756                  | -2 055                     | -1 231                               | -880  | 2 986   | -4 981                           | 1 787   | -3 194   |
| April     | 7 103                             | -11 767                 | 457                        | 6 425                                | 466   | -2 267  | 418                              | -1 554  | -1 136   |
| Mai       | -245                              | -7 031                  | -2                         | 3 055                                | 1 997   | 2 539   | 313                              | -2 015  | -1 702   |
| Juni      | -304                              | 850                     | 448                        | -2 891                               | -443  | 1 464   | -877                             | -1 604  | -2 481   |
| Juli      | -718                              | -4 349                  | 438                        | 471                                  | 333   | -217  | -4 042                           | -4358   | -8 400   |
| August    | 2 258                             | -3 903                  | -484                       | -1 410                               | 1 697   | -1 069  | -2 912                           | -1 786  | -4 698   |
| September | 822                               | 4 697                   | 554                        | -410                                 | -1 928  | -6 065  | -2 330                           | 576   | -1 753   |
| Oktober   | 629                               | -11 436                 | -602                       | 5 075                                | 3 857   | -1 279  | -3 757                           | 3 494   | -264   |

1) Inklusive selskaper som er statsforetak. 2) Tallene for januar-september er rettet.



# Innbetalt og fordelt skatt

Tabell 1. Innbetalt og fordelt skatt, januar - november 1992. Mill. kr

| NR. | FYLKE                    | SKATTE-<br>INNGANG<br>I ALT | ORDINÆR<br>SKATT<br>TIL<br>PRIMÆR-<br>KOM-<br>MUNEN | MEDLEMS-<br>AVGIFT<br>TIL<br>FOLKE-<br>TRYGDEN | ARBEIDS-<br>GIVER-<br>AVGIFT<br>TIL<br>FOLKE-<br>TRYGDEN | ORDINÆR<br>SKATT<br>TIL<br>FYLKES-<br>KOM-<br>MUNEN | OLJE-<br>SKATT,<br>INN-<br>TEKTS-<br>SKATT<br>STAT-<br>FELLES-<br>SKATT<br>MV. | ENDRING I PROSENT I<br>FORHOLD TIL SAMME<br>PERIODE ÅRET FØR |  |   |
|-----|--------------------------|-----------------------------|---|--|--|---|--|--|--|---|
|     |                          |                             |   |  |  |   |  | SKATTE-<br>INNGANG<br>I ALT                                  | ARBEIDS-<br>GIVER-<br>AVGIFT<br>TIL<br>FOLKE-<br>TRYGDEN | ORDINÆR<br>SKATT<br>TIL<br>FYLKES-<br>KOM-<br>MUNEN |
|     | LANDET I ALT.....        | 184730,8                    | 43674,4   | 30612,8  | 46206,4  | 17853,1   | 46384,0  | - 02   | 03   | 01  |
| 01  | ØSTFOLD.....             | 7982,3                      | 1956,2  | 1544,2   | 1998,2   | 1016,1  | 1467,6   | - 02   | -  | - 03  |
| 02  | AKERSHUS.....            | 19730,7                     | 4738,7  | 3667,6   | 4551,9   | 2505,4  | 4267,1   | -  | 06   | 01  |
| 03  | OSLO 1).....             | 32391,9                     | 9046,3  | 4003,8   | 13115,8  | -   | 6226,0   | -  | 03   | -   |
| 04  | HEDMARK.....             | 5816,5                      | 1513,5  | 1161,6   | 1395,7   | 769,2   | 976,4  | - 01   | 01   | - 01  |
| 05  | OPPLAND.....             | 5750,7                      | 1539,6  | 1163,1   | 1298,2   | 771,3   | 978,6  | -  | 03   | -   |
| 06  | BUSKERUD.....            | 8757,9                      | 2232,6  | 1635,0   | 2151,1   | 1142,4  | 1596,8   | - 02   | -  | -   |
| 07  | VESTFOLD.....            | 7141,4                      | 1754,8  | 1358,3   | 1751,2   | 904,3   | 1372,9   | -  | 02   | -   |
| 08  | TELEMARK.....            | 5622,7                      | 1442,9  | 1059,7   | 1408,5   | 726,8   | 984,8  | - 01   | -  | -   |
| 09  | AUST-AGDER.....          | 3116,4                      | 819,7   | 604,8  | 734,1  | 410,2   | 547,7  | 02   | 05   | 04  |
| 10  | VEST-AGDER.....          | 5151,6                      | 1323,8  | 941,1  | 1316,1   | 657,7   | 912,8  | 02   | 02   | 05  |
| 11  | ROGALAND.....            | 16027,8                     | 3558,5  | 2586,0   | 4757,2   | 1883,5  | 3242,5   | - 02   | 08   | - 03  |
| 12  | HORDALAND.....           | 16315,0                     | 3889,0  | 3000,5   | 4298,8   | 2020,8  | 3105,9   | 02   | 01   | 04  |
| 14  | SOGN OG FJORDANE.....    | 3661,4                      | 1038,5  | 711,0  | 791,7  | 503,0   | 617,3  | 02   | 04   | 03  |
| 15  | MØRE OG ROMSDAL.....     | 7755,9                      | 1945,1  | 1516,1   | 1926,7   | 1005,5  | 1362,6   | 02   | 04   | 04  |
| 16  | SØR-TRØNDELAG.....       | 9018,4                      | 2186,2  | 1740,7   | 2343,0   | 1129,6  | 1618,9   | 01   | 04   | 01  |
| 17  | NORD-TRØNDELAG.....      | 3692,1                      | 961,5   | 793,8  | 786,5  | 495,3   | 654,9  | - 02   | 01   | - 03  |
| 18  | NORDLAND.....            | 6611,5                      | 1894,5  | 1541,4   | 949,1  | 986,2   | 1240,3   | -  | 02   | 02  |
| 19  | TROMS.....               | 4126,8                      | 1197,4  | 1009,8   | 531,4  | 617,2   | 771,0  | 01   | - 03   | 04  |
| 20  | FINNMARK.....            | 1662,5                      | 620,5   | 543,1  | 22,7   | 302,0   | 174,2  | - 02   | - 37   | 04  |
| 23  | KONTINENTALSOKKELEN..... | 14397,2                     | 15,1  | 31,1   | 78,4   | 6,7   | 14265,9  | .  | .  | .   |

1) Sentralt beregnet arbeidsgiveravgift for statsansatte er tillagt Oslo.  
 Dette tilleggsbeløpet inngår ikke i beregningen av endringsprosent.

Tabell 2. Innbetalt og fordelt skatt, november 1992. Mill. Kr

| NR. | FYLKE                    | SKATTE-<br>INNGANG<br>I ALT | ORDINÆR<br>SKATT<br>TIL<br>PRIMÆR-<br>KOM-<br>MUNEN | MEDLEMS-<br>AVGIFT<br>TIL<br>FOLKE-<br>TRYGDEN | ARBEIDS-<br>GIVER-<br>AVGIFT<br>TIL<br>FOLKE-<br>TRYGDEN | ORDINÆR<br>SKATT<br>TIL<br>FYLKES-<br>KOM-<br>MUNEN | OLJE-<br>SKATT,<br>INN-<br>TEKTS-<br>SKATT<br>STAT-<br>FELLES-<br>SKATT<br>MV. | ENDRING I PROSENT I<br>FORHOLD TIL SAMME<br>PERIODE ÅRET FØR |  |   |
|-----|--------------------------|-----------------------------|---|--|--|---|--|--|--|---|
|     |                          |                             |   |  |  |   |  | SKATTE-<br>INNGANG<br>I ALT                                  | ARBEIDS-<br>GIVER-<br>AVGIFT<br>TIL<br>FOLKE-<br>TRYGDEN | ORDINÆR<br>SKATT<br>TIL<br>FYLKES-<br>KOM-<br>MUNEN |
|     | LANDET I ALT.....        | 30386,5                     | 8084,2  | 5276,1   | 7016,7   | 3472,9  | 6536,5   |  |  |   |
| 01  | ØSTFOLD.....             | 1457,0                      | 366,1   | 280,7  | 314,6  | 195,9   | 299,7  |  |  |   |
| 02  | AKERSHUS.....            | 3457,4                      | 849,2   | 601,7  | 735,9  | 467,3   | 803,3  |  |  |   |
| 03  | OSLO 1).....             | 5266,4                      | 1600,5  | 619,3  | 1692,9   | -   | 1353,7   |  |  |   |
| 04  | HEDMARK.....             | 1022,3                      | 271,3   | 210,4  | 222,5  | 140,6   | 177,6  |  |  |   |
| 05  | OPPLAND.....             | 1029,8                      | 284,0   | 210,0  | 212,8  | 142,3   | 180,7  |  |  |   |
| 06  | BUSKERUD.....            | 1551,2                      | 406,4   | 290,6  | 339,2  | 215,4   | 299,6  |  |  |   |
| 07  | VESTFOLD.....            | 1287,2                      | 316,1   | 232,7  | 277,6  | 175,0   | 285,7  |  |  |   |
| 08  | TELEMARK.....            | 1029,7                      | 282,7   | 187,0  | 225,4  | 141,2   | 193,5  |  |  |   |
| 09  | AUST-AGDER.....          | 554,3                       | 150,3   | 103,3  | 117,8  | 78,6  | 104,2  |  |  |   |
| 10  | VEST-AGDER.....          | 1003,4                      | 290,7   | 161,9  | 215,2  | 140,7   | 194,9  |  |  |   |
| 11  | ROGALAND.....            | 2910,6                      | 661,7   | 447,3  | 787,9  | 373,5   | 640,2  |  |  |   |
| 12  | HORDALAND.....           | 3028,7                      | 742,8   | 537,8  | 674,9  | 416,7   | 656,6  |  |  |   |
| 14  | SOGN OG FJORDANE.....    | 681,4                       | 202,2   | 129,2  | 128,5  | 100,6   | 120,8  |  |  |   |
| 15  | MØRE OG ROMSDAL.....     | 1376,0                      | 360,3   | 242,7  | 309,4  | 195,3   | 268,2  |  |  |   |
| 16  | SØR-TRØNDELAG.....       | 1778,3                      | 458,8   | 332,7  | 373,7  | 238,7   | 374,4  |  |  |   |
| 17  | NORD-TRØNDELAG.....      | 678,2                       | 180,0   | 149,1  | 128,4  | 94,5  | 126,2  |  |  |   |
| 18  | NORDLAND.....            | 1173,4                      | 343,4   | 260,7  | 154,2  | 184,4   | 230,6  |  |  |   |
| 19  | TROMS.....               | 698,8                       | 206,3   | 160,7  | 87,3   | 109,3   | 135,2  |  |  |   |
| 20  | FINNMARK.....            | 289,9                       | 107,9   | 90,9   | 5,2  | 61,2  | 24,7   |  |  |   |
| 23  | KONTINENTALSOKKELEN..... | 112,5                       | 3,5   | 27,4   | 13,2   | 1,6   | 66,7   |  |  |   |

1) Sentralt beregnet arbeidsgiveravgift for statsansatte er tillagt Oslo.

Byggekostnadsindeks:

## Forventet nedgang på 0,4 prosent

Reduksjonen i arbeidsgiveravgiften vil påvirke byggekostnadsindeksen fra og med januar i år. De sosiale utgifterne blir redusert. Nedgangen på 2,5 prosent i arbeidsgiveravgiften vil anslagsvis gi en nedgang på rundt 0,4 prosent for byggekostnadene. Dette avhenger litt av bygnings-type.

Lønnsandelen er størst for boligblokk og minst for eneboliger. Momsøkningen, som kom nå i januar, vil derimot ikke slå ut i byggekostnadsindeksen. Byggekostnadsindeksene beregnes eksklusiv moms, og skal måle endringene i entreprenørenes, byggmestrenes og håndverkernes kostnader. De får sine økte momsutgifter dekket av kjøper når de fakturerer sine tjenester.

Statistisk sentralbyrås byggekostnadsindekser for enebolig, rekkehus og boligblokk, viste ingen endring fra november til desember 1992. Indekstallene for desember var henholdsvis 224,2, 228,8 og 230,5 (1978 = 100).

Fra desember 1991 til desember 1992 steg de totale byggekostnadene for enebolig og rekkehus med 0,5 prosent og for boligblokk med 0,7 prosent.

### Ny statistikk Ny statistikk

Kilde: Byggekostnadsindeksen. Utgis: Hver måned i Ukens statistikk, også tilgjengelig i SSB-DATA. Mer informasjon: Anne Helgesen, tlf. 066 85 401/Åse Wilhelmssen, tlf. 066 85 461. Vedleggstabell side: 18.

### Byggekostnadsindeks. 1978=100

|                        | Endring i prosent |                      |                      |
|------------------------|-------------------|----------------------|----------------------|
|                        | Des. 1992         | Nov. 1992- des. 1992 | Des. 1991- des. 1992 |
| <b>Enebolig av tre</b> |                   |                      |                      |
| Total                  | 224,2             | 0,0                  | 0,5                  |
| Materialer             | 226,6             | 0,0                  | 0,9                  |
| <b>Rekkehus av tre</b> |                   |                      |                      |
| Total                  | 228,8             | 0,0                  | 0,5                  |
| Materialer             | 234,7             | 0,0                  | 0,9                  |
| <b>Boligblokk</b>      |                   |                      |                      |
| Total                  | 230,5             | 0,0                  | 0,7                  |
| Materialer             | 239,3             | 0,0                  | 1,4                  |

Elektrisitetsstatistikk:

## Vi bruker mer strøm

Bruttoforbruk av elektrisk kraft. Måned. GWh

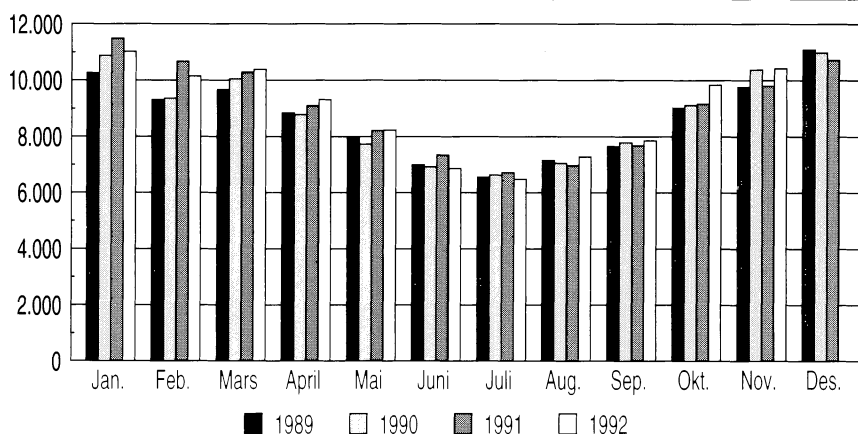

Bruttoforbruket av elektrisk kraft økte med 6,4 prosent i november 1992 sammenlignet med november 1991. I kraftintensiv industri ble forbruket redusert. Holdes dette utenfor, økte forbruket til alminnelig forsyning med 9,2 prosent.

Tallene er ikke temperaturkorrigert, og litt av forbruksøkningen kan forklares ved at november var kaldere i 1992 enn året før. Til og med november i fjor var det en økning i bruttoforbruket på 0,4 prosent og en økning av forbruket innen alminnelig forsyning på 1,8 prosent, sammenlignet med tilsvarende periode i 1991.

Elektrisitetsproduksjonen er fortsatt høy, og i november 1992 ble det produsert 10 902 GWh. Dette er en

økning på hele 16,7 prosent sammenlignet med november 1991, men produksjonen siste halvår 1991 var spesielt lav. Kraftutvekslingen med utlandet viste for november 1992 et eksportoverskudd på 486 GWh mot et importoverskudd på 447 GWh i november 1991. Til og med november i fjor ble det produsert 106 252 GWh, en økning på 5,8 prosent sammenlignet med tilsvarende periode i 1991.

Statistikken utarbeides i samarbeid med Samkjøringen av kraftverkene i Norge.

### Ny statistikk Ny statistikk

Kilde: Månedlig elektrisitetsstatistikk for november. Utgis: Hver måned i Ukens statistikk, også tilgjengelig i SSB-DATA og Statistisk månedshefte. Mer informasjon: Anne Hustveit, tlf. (02) 86 47 70. Vedleggstabell side: 17.

Produksjon av elektrisk kraft. Måned. GWh

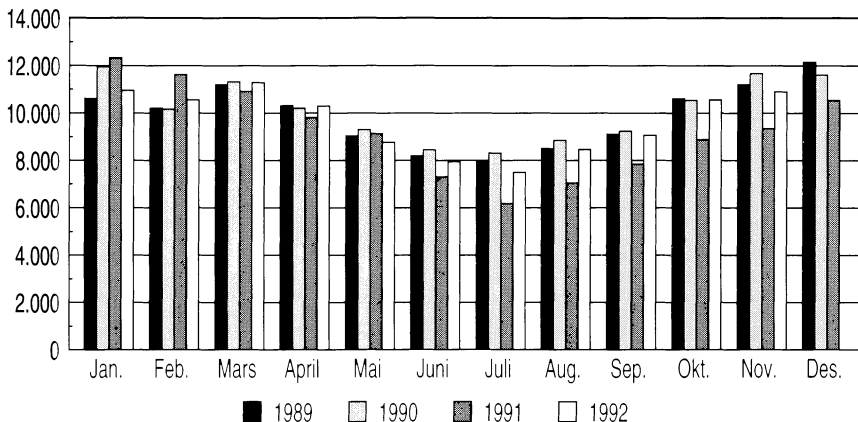

Konsumprisindeksen pr. 15. desember:

# Laveste årsvekst siden 1960

Konsumprisindeksen steg i gjennomsnitt 2,3 prosent fra 1991 til 1992. Dette er den laveste prisstigningen Norge har hatt siden 1960, da den var på 0,3 prosent. Fra 15. desember 1991 til 15. desember 1992 steg indeksen med 2,2 prosent. Indeksen viste en svak nedgang fra foregående måned.

Konsumprisindeksen viste en svak nedgang fra november til desember. En økning i prisene på bolig og vedlikeholdsutgifter ble noe mer enn oppveid av lavere priser på matvarer - i første rekke frukt og enkelte grønnsaker og kaffe. Videre var det noe lavere priser på bensin. Indeksen steg med 2,2 prosent fra desember 1991 til desember 1992. Lavere priser på matvarer - hovedsakelig frukt og grønnsaker og kaffe - og telekommunikasjon, har gitt viktige bidrag til en lav stigningstakt. En fortsatt høy stigningstakt på husleiene og økte avgifter på drikkevarer og tobakk i januar og i juli, har trukket veksttaket opp. Det samme har økte priser på varer og tjenester knyttet til drift og vedlikehold av transportmidler, og økte høyere satser innen deler av kollektivtransporten.

## Konsumprisveksten totalt i utvalgte OECD-land

|                       | Nov. 91 | Okt. 92 | Nov. 92 |
|-----------------------|---------|---------|---------|
| Norge                 | 2,5     | 2,2     | 2,2     |
| Sverige               | 8,0     | 2,2     | 1,4     |
| Danmark               | 2,3     | 2,2     | 1,4     |
| Tyskland <sup>1</sup> | 4,2     | 3,7     | 3,7     |
| Storbritannia         | 4,3     | 3,6     | 3,0     |
| EF-området            | 4,7     | 4,0     | 3,8     |
| USA                   | 3,0     | 3,2     | 3,0     |
| Japan                 | 3,1     | 1,0     | 0,7     |

<sup>1</sup> Indeksen omfatter ikke tidligere DDR.  
Kilder: SSB og EUROSTAT.

## Konsumprisindeks, 1979 = 100. Endring i prosent

|                            | Des. 90-<br>des. 91 | Des. 91-<br>des. 92 | Jan.-des.90<br>jan.-des. 91 | Jan.-des. 91<br>jan.-des. 92 |
|----------------------------|---------------------|---------------------|-----------------------------|------------------------------|
| Totalindeks                | 2,9                 | 2,2                 | 3,4                         | 2,3                          |
| Matvarer                   | 2,8                 | -1,0                | 1,7                         | 1,4                          |
| Drikkevarer og tobakk      | 7,1                 | 10,0                | 7,1                         | 9,1                          |
| Klær og skotøy             | 2,2                 | 1,1                 | 1,8                         | 1,7                          |
| Bolig, lys og brensel      | 3,5                 | 2,6                 | 4,5                         | 2,3                          |
| Møbler og husholdningsart. | 1,1                 | 0,8                 | 2,2                         | 0,4                          |
| Helsepleie                 | 3,5                 | 7,0                 | 6,9                         | 6,0                          |
| Reiser og transport        | 1,8                 | 2,9                 | 3,0                         | 2,0                          |
| Fritidssysler og utdanning | 4,4                 | 2,8                 | 4,4                         | 3,3                          |
| Andre varer og tjenester   | 1,8                 | 2,6                 | 3,4                         | 2,2                          |

## 32 år tilbake

Konsumprisindeksen steg med 2,3 prosent fra 1991 til 1992. Dette er den laveste årsveksten siden 1960. Utviklingen gjennom 1992 preges generelt av økte priser på de fleste varer og tjenester. Husleieutviklingen har også i fjor hatt sterk innflytelse på den totale utviklingen i indeksen. Møbler og husholdningsartikler og klær og skotøy er grupper hvor prisveksten har vært lav og effekten på utviklingen har vært liten. Matvareprisene steg med 1,4 prosent fra 1991 til 1992. Utviklingen preges i stor grad av varierende priser på frukt og grønnsaker og poteter gjennom året.

## Tilbakeblikk

Matvareprisene preget også utviklingen i 1960. Tariff- og jordbruksprisavtalene i 1958 ble inngått for en treårsperiode mot normalt to. Dette medførte at prispresset fra kostnads-siden var svakt. Stabile eller svakt fallende importpriser på råvarer bidro også til å holde kostnadsnivået nede. For gruppen matvarer betydde dette at landet fikk en prisnedgang på over 2 prosent fra 1959 til 1960. Prisnedgangen ble i stor grad preget av nye subsidier på margarin og kon-

summelk, av reduserte avgifter på sjokolade og sukkervarer og av at avgiftene på iskrem ble tatt bort. De to sistnevnte endringene hadde sammenheng med at Norge stod foran tilslutningen til Frihandelsområdet.

## Internasjonalt

Veksten i de internasjonale konsumprisene for november viser en fallende tendens. Innen EF-området steg prisene med 3,8 prosent fra november 1991 til november 1992. Et år tilbake var stigningstakten på 4,7 prosent på 12-månedersbasis. Også innen flere av de nordiske landene viser novembertallene en lavere prisvekst enn tidligere. Sverige og Danmark hadde begge en vekst på 1,4 prosent fra november i 1991.

En forholdsmessig høy inflasjon innen EF-området drives i første rekke av prisutviklingen i en del søreuropeiske land. Hellas hadde f.eks. en månedlig prisstigning på 4,1 prosent fra august til september og 2,4 prosent fra september til oktober. Utviklingen i konsumprisene i Japan på 12-månedersbasis er den laveste innen OECD-området med en stigning 0,7 prosent fra november 1991.

## Ny statistikk Ny statistikk

Kilde: Konsumprisindeksen. Utgis: Hver måned i Ukens statistikk. Mer informasjon: Karen Egeland, tlf. (02) 86 47 18 og Torstein Hammes, tlf. (02) 86 47 19. For informasjon om indekser generelt, tlf. (02) 86 45 00 - be om prisindeksene. Vedleggstabeller side: 9-13.

- Samfunnsinteressert?

**Samfunnsspeilet**  
har de informative  
artiklene!

## Utenriksregnskapet for januar-oktober 1992:

# Nedgang i skipsfartens nettofrakter

**Foreløpige tall for driftsbalansen overfor utlandet viser et overskudd på 18 147 mill. kr for januar-oktober 1992, en nedgang på 12 413 mill. kr fra januar-oktober 1991. Skipsfartens nettofrakter viser i samme periode en nedgang på 5 936 mill. kr.**

For vare- og tjenestebalansen i alt var det et eksportoverskudd på 43 371 mill. kr for januar-oktober 1992, mot 52 240 mill. kr for samme periode i 1991. Total eksportverdi gikk ned med 4 662 mill. kr eller 1,8 prosent, mens importverdien totalt viser en oppgang på 4 207 mill. kr, dvs. 2,1 prosent fra januar-oktober 1991 til januar-oktober i fjor.

### Eksportverdien

Eksportverdien av varer i alt viser en nedgang på 3 585 mill. kr fra januar-oktober 1991 til samme periode i 1992, og vareimporten i alt ble redusert med 2 216 mill. kr. For tjenester i alt var det en nedgang i eksportverdien på 1 078 mill. kr fra januar-oktober 1991 til januar-oktober 1992, mens importverdien gikk opp med 6 423 mill. kr.

For rente- og stønadbalansen var det et underskudd på 25 224 mill. kr for januar-oktober 1992, mot 21 680 mill. kr for januar-oktober 1991. Renter til utlandet netto gikk ned med 1 764 mill. kr, mens aksjeutbytte mv. og stønader netto viser en oppgang på henholdsvis 4 765 og 542 mill. kr fra januar-oktober 1991 til samme periode i fjor.

### Nettogjelden

Norges nettogjeld overfor utlandet gikk ned med 21 826 mill. kr for januar-oktober 1992. Forskjellen mellom overskuddet på driftsbalansen og nedgangen i nettogjelden er omvurderinger av fordringer og gjeld netto, hovedsakelig som følge av valutakursendringer. Nettogjelden overfor utlandet ved utgangen av oktober 1992 var etter dette 47 663 mill. kr.

Overskuddet på driftsbalansen for

### Utenriksregnskapet for januar-oktober 1992. Hovedtall. Mill. kr

|   | Oktober |        | Endring i prosent | Januar-oktober |         | Endring i prosent |
|---|---------|--------|-------------------|----------------|---------|-------------------|
|   | 1991    | 1992   |                   | 1991           | 1992    |                   |
| <b>Driftsregnskap</b>   |         |        |                   |                |         |                   |
| Driftsbalansen i alt  | 511     | 3 757  | ..                | 30 560         | 18 147  | ..                |
| Vare- og tjenestebalansen   | 2 644   | 5 030  | ..                | 52 240         | 43 371  | ..                |
| Eksport av varer  | 19 636  | 19 034 | -3,1              | 185 786        | 182 201 | -1,9              |
| Eksport av tjenester  | 6 857   | 6 590  | -3,9              | 71 498         | 70 420  | -1,5              |
| Import av varer   | 16 502  | 14 187 | -14,0             | 139 707        | 137 491 | -1,6              |
| Import av tjenester   | 7 347   | 6 406  | -12,8             | 65 336         | 71 759  | 9,8               |
| Rente- og stønadbalansen  | -2 133  | -1 273 | ..                | -21 680        | -25 224 | ..                |
| <b>Kapitalregnskap</b>  |         |        |                   |                |         |                   |
| Netto inngang, langsiktige kapitaltransaksjoner                             | -2 689  | 1 064  | ..                | -275           | 15 902  | ..                |
| Netto inngang, kjente kortsiktige kapitaltransaksjoner                      | 2 241   | -3 542 | ..                | -26 734        | -23 906 | ..                |
| Netto inngang, andre kortsiktige kapitaltransaksjoner og statistiske avvik  | -63     | -1 279 | ..                | -3 551         | -10 143 | ..                |
| Netto kapitaltransaksjoner i alt  | -511    | -3 757 | ..                | -30 560        | -18 147 | ..                |
| Netto endringer i fordringer og gjeld forårsaket av valutakursendringer mv. | 650     | 3 494  | ..                | 13 254         | -3 679  | ..                |
| Oppgang i Norges nettogjeld   | 139     | -264   | ..                | -17 306        | -21 826 | ..                |

januar-oktober 1992 og en netto inngang av langsiktig kapital på 15 902 mill. kr, ble motsvart av en netto utgang av kortsiktig kapital på 34 049 mill. kr. For januar-oktober 1991 var det en netto utgang av langsiktig og kortsiktig kapital på henholdsvis 275 og 30 285 mill. kr.

### Under omlegging

Utenriksregnskapet er under omlegging på grunn av endringer i Norges Banks valutastatistikk. Omleggingen betyr at en for enkelte poster i regnskapet fra og med januar 1992 ikke har full sammenliknbarhet med tall for tidligere perioder. Dette angår spesielt driftsregnskapets post for "andre tjenester". Det må også understrekes at usikkerheten i de foreløpige tallene er større enn tidligere.

### Ny statistikk Ny statistikk

**Kilde:** Utenriksregnskapet. **Utgis:** Hver måned i Ukens statistikk og er tilgjengelig i SSB-DATA, også on-line. **Mer informasjon:** Kari Fossum, tlf. (02) 86 48 35. **Vedleggstabeller side:** 31-35.

### Førstegangsomsætning av varer:

## Stabile priser

Prisindeksen for førstegangsomsætning av varer innenlands var på 162,1 pr. 15. desember 1992. Prisene var uendret fra forrige måned. Fra 15. desember 1991 til 15. desember 1992 viser prisene et fall på 0,1 prosent. I gjennomsnitt steg indeksen med 0,1 prosent i 1992.

Gruppen brenselstoffer, brenselolje og elektrisk kraft har hatt sterkest nedgang fra 1991 til 1992 med et fall på 3,5 prosent. Utviklingen preges i stor grad av de lave oljeprisene i begynnelsen av året. Størst stigning var det på drikkevarer og tobakk med 6,5 prosent. Også gruppene matvarer og forskjellige ferdigvarer hadde en viss stigning fra 1991 til 1992.

### Ny statistikk Ny statistikk

**Kilde:** Prisindeks for førstegangsomsætning av varer innenlands. **Utgis:** Hver måned i Ukens statistikk, også tilgjengelig i Statistisk månedshefte og SSB-DATA. **Mer informasjon:** Torill Amundsen, tlf. (02) 86 47 42.

# Aktuelle konjunkturtall

Konsumpriser i Norge vs. EF.  
Prosentvis endring fra året før

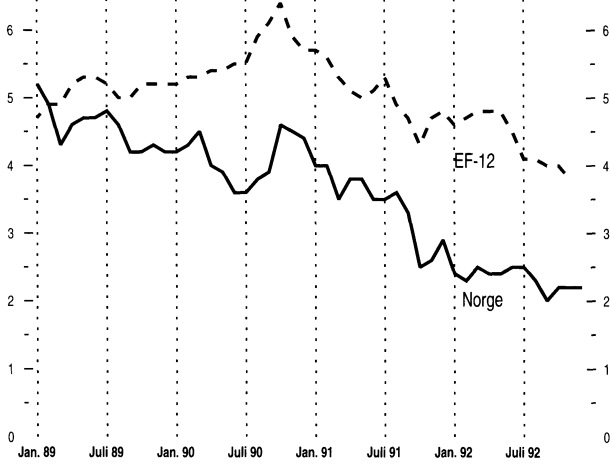

Arbeidsledighet, 1000 personer.  
Sesongjustert

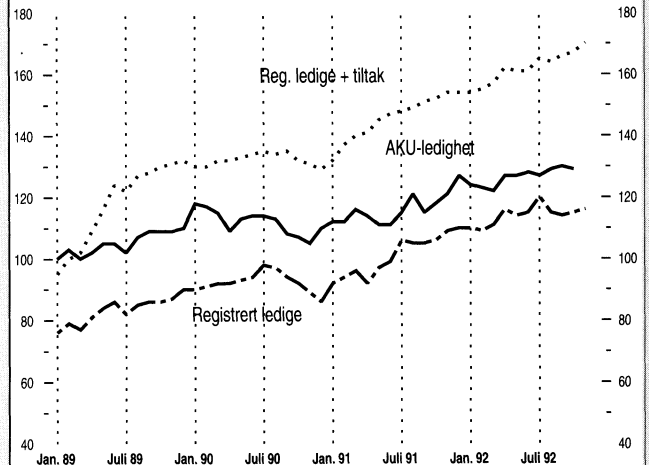

Byggevirksomhet, igangsatt bruksareal, 1000 m2  
Sesongjustert

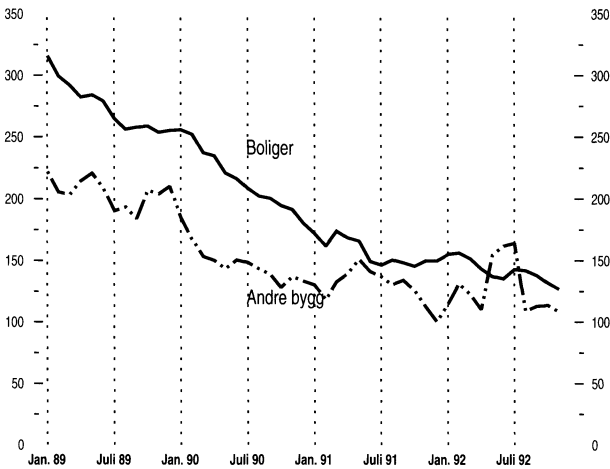

Industriproduksjonen i alt.  
Sesongjustert, 1990=100

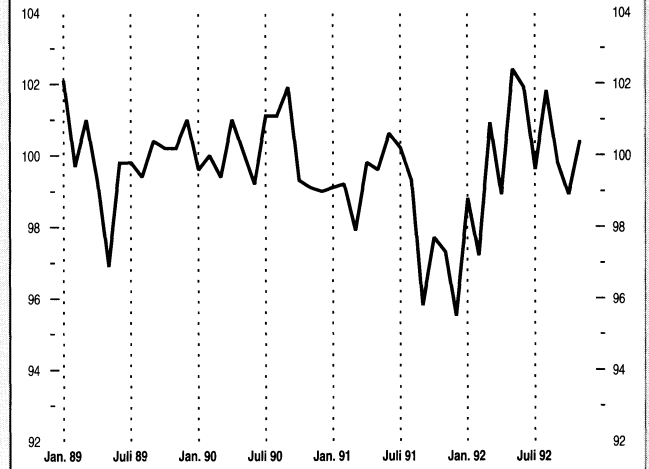

Norsk og internasjonalt rentenivå.  
3-måneders eurorenter

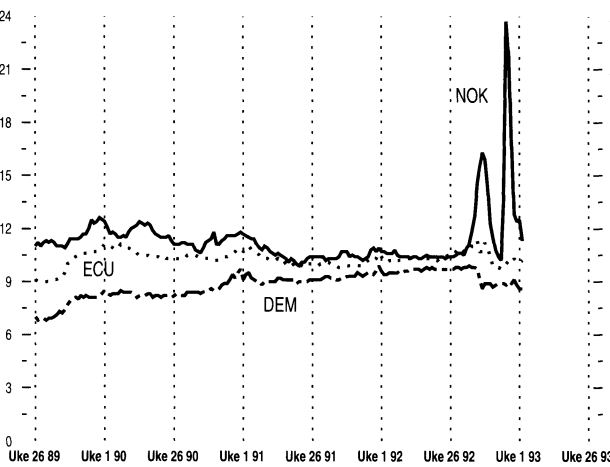

Gjennomsnittlig timefortjeneste for arbeidere i industribedrifter. Kroner

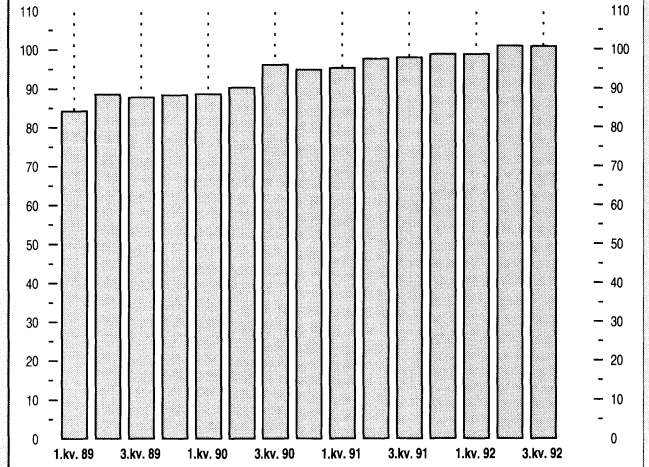

# Nøkkeltall for Norge:

Økonomiske indikatorer pr. 12. januar 1993

|  | Måleenhet           | Periode        | Ujusterte tall      |  | Sesongjusterte tall |                                 |  |
|--|---------------------|----------------|---------------------|--|---------------------|---------------------------------|--|
|  |                     |                | Nivå                | Pst. endring fra tilsv. periode året før | Nivå                | Pst. endring fra foreg. periode |  |
| <b>Nasjonalregnskapstall</b>                                     |                     |                |                     |  |                     |                                 |  |
| BNP  | Mill. 1990-kr       | 3.kv. 92       | 172419*             | 2,2                                      | 173866              | 0,3                             |  |
| BNP for fastlands-Norge  | Mill. 1990-kr       | 3.kv. 92       | 138624*             | -0,4                                     | 137975              | -1,1                            |  |
| Privat konsum  | Mill. 1990-kr       | 3.kv. 92       | 85231*              | 1,5                                      | 85845               | -0,0                            |  |
| Bruttoinvesteringer, fastlands-Norge                             | Mill. 1990-kr       | 3.kv. 92       | 22137*              | -3,2                                     | 22579               | -3,3                            |  |
| Tradisjonell vareeksport   | Mill. 1990-kr       | 3.kv. 92       | 28295*              | 5,7                                      | 29460               | 1,0                             |  |
| <b>Industri og energi</b>  |                     |                |                     |  |                     |                                 |  |
| Produksjonsindeks for industri (volum)                           | 1990=100            | Nov. 92        | 110,8               | 2,9                                      | 100,4               | 1,5                             |  |
| Produksjonsindeks for kraftforsyning (volum)                     | 1990=100            | Nov. 92        | 109,3               | 16,6                                     | 97,2                | -3,5                            |  |
| Produksjonen av olje og gass                                     | Mtoe <sup>1)</sup>  | Nov. 92        | 11453               | 9,6                                      | ..                  | ..                              |  |
| Ordretilgang, verkstedprodukter og metaller (verdi)              | 1976=100            | 3.kv. 92       | 227,1               | 1,0                                      | 246,0               | -16,6                           |  |
| Investeringer, industri  | Mill. kr            | 4.kv. 92       | 9800 <sup>2)</sup>  | -11,4                                    | 2636 <sup>3)</sup>  | 13,9                            |  |
| Påløpte investeringer, oljevirksomhet                            | Mill. kr            | 4.kv. 92       | 44567 <sup>2)</sup> | 13,7                                     | ..                  | ..                              |  |
| <b>Bygg og anlegg</b>  |                     |                |                     |  |                     |                                 |  |
| Boliger, antall igangsatt <sup>4)</sup>                          | Antall              | Nov. 92        | 1068                | -6,0                                     | 941                 | -5,2                            |  |
| Andre bygg, igangsatt bruksareal <sup>4)</sup>                   | 1000 m <sup>2</sup> | Nov. 92        | 118,0               | 7,8                                      | 108 <sup>5)</sup>   | -4,7                            |  |
| Ordretilgang, byggeprosjekter (verdi)                            | 1. kv. 1992=100     | 3.kv. 92       | 71                  | -12,3                                    | ..                  | ..                              |  |
| Ordretilgang, anleggsprosjekter (verdi)                          | 1. kv. 1992=100     | 3.kv. 92       | 74                  | 15,5                                     | ..                  | ..                              |  |
| <b>Tjenesteyting</b>   |                     |                |                     |  |                     |                                 |  |
| Forretningsmessig tjenesteyting, omsetning (verdi)               | 1990=100            | 2.kv. 92       | 105,3               | -0,5                                     | ..                  | ..                              |  |
| Overnattinger ved norske hoteller, i alt                         | 1000                | Nov. 92        | 786                 | -3,5                                     | ..                  | ..                              |  |
| <b>Utenriksøkonomi</b>   |                     |                |                     |  |                     |                                 |  |
| Vareeksport uten skip og oljeplattformer                         | Mill. kr            | Des. 92        | 17709*              | 5,3                                      | ..                  | ..                              |  |
| Tradisjonell vareeksport   | Mill. kr            | Des. 92        | 8656*               | 4,0                                      | 8581                | -5,7                            |  |
| Råolje og naturgass  | Mill. kr            | Des. 92        | 9053*               | 6,7                                      | ..                  | ..                              |  |
| Vareimport uten skip og oljeplattformer                          | Mill. kr            | Des. 92        | 13275*              | 9,2                                      | 13154               | 6,2                             |  |
| Driftsbalansen, hittil i år <sup>6)</sup>                        | Mill. kr            | Jan. - okt. 92 | 18147*              | -40,6                                    | ..                  | ..                              |  |
| <b>Konsum</b>  |                     |                |                     |  |                     |                                 |  |
| Detaljomsætningsindeksen (volum)                                 | 1990=100            | Okt. 92        | 107,8               | 3,1                                      | 104,4               | 1,9                             |  |
| Personbilregistreringer, nye                                     | Antall              | Des. 92        | 4275*               | 40,4                                     | 5732                | 24,8                            |  |
| <b>Priser, lønninger</b>   |                     |                |                     |  |                     |                                 |  |
| Konsumprisindeksen   | 1979=100            | Des. 92        | 246,4               | 2,2                                      | 247,8               | 0,2                             |  |
| Eksportprisindeks (uten skip og oljeplattformer)                 | 1988=100            | 3.kv. 92       | 102,2               | -8,4                                     | ..                  | ..                              |  |
| Importprisindeks (uten skip og oljeplattformer)                  | 1988=100            | 3.kv. 92       | 100,6               | -6,0                                     | ..                  | ..                              |  |
| Prisindeks for nye eneboliger                                    | 1989=100            | 3.kv. 92       | 94,7                | 0,6                                      | ..                  | ..                              |  |
| Byggekostnadsindeks for boligblokk                               | 1978=100            | Des. 92        | 230,5               | 0,7                                      | ..                  | ..                              |  |
| Gjennomsnittlig timefortjeneste, industri                        | Kr                  | 3.kv. 92       | 100,71              | 2,9                                      | ..                  | ..                              |  |
| Råoljepris, Brent Blend, spotmarkedet, ukесnitt <sup>7)</sup>    | \$/fat              | Uke 1          | 17,45               | -4,6                                     | ..                  | ..                              |  |
| <b>Arbeidsmarkedet</b>   |                     |                |                     |  |                     |                                 |  |
| Sysselsatte (AKU)  | 1000                | 3.kv. 92       | 2035                | -0,5                                     | 2009 <sup>8)</sup>  | -                               |  |
| Arbeidssøkere uten arbeidsinntekt (AKU)                          | 1000                | 3.kv. 92       | 131                 | 6,5                                      | 129 <sup>8)</sup>   | -0,8                            |  |
| Arbeidssøkere i prosent av arbeidsstyrken (AKU)                  | Pst.                | 3.kv. 92       | 6,0                 | ..                                       | 6,0 <sup>8)</sup>   | ..                              |  |
| Registrerte arbeidsledige <sup>9)</sup>                          | 1000                | Des. 92        | 117                 | 9,5                                      | 115 <sup>9)</sup>   | 0,9                             |  |
| Registrerte arbeidsledige og sysselsatte på tiltak <sup>9)</sup> | 1000                | Des. 92        | 170                 | 13,7                                     | 170 <sup>9)</sup>   | 1,8                             |  |
| <b>Finansielle markeder</b>                                      |                     |                |                     |  |                     |                                 |  |
| Eurorenter (tre-måneders plasseringer) <sup>10)</sup>            |                     |                |                     |  |                     |                                 |  |
| NOK  | Pst. pr. år         | Uke 1          | 11,3                | ..                                       | ..                  | ..                              |  |
| USD  | Pst. pr. år         | Uke 1          | 3,4                 | ..                                       | ..                  | ..                              |  |
| DEM  | Pst. pr. år         | Uke 1          | 8,6                 | ..                                       | ..                  | ..                              |  |
| ECU  | Pst. pr. år         | Uke 1          | 10,2                | ..                                       | ..                  | ..                              |  |
| Valutakurser   |                     |                |                     |  |                     |                                 |  |
| USD  | Kr/\$               | Uke 1          | 7,01                | ..                                       | ..                  | ..                              |  |
| Innenlandsk kreditt (K1) <sup>10), 11)</sup>                     | Mrd. kr             | Okt. 92        | 812,6               | -2,8                                     | ..                  | ..                              |  |

<sup>1)</sup> Mtoe = millioner tonn oljeekvivalenter. <sup>2)</sup> Årsanslag registrert i 4. kvartal 1992. <sup>3)</sup> Utførte investeringer i 3. kvartal 1992. <sup>4)</sup> Omfatter hele landet unntatt Oslo. <sup>5)</sup> Oktober 1992, 3-måneders glidende sentrert gjennomsnitt. <sup>6)</sup> Omfatter balanse for handel med varer og tjenester og balanse for renter og stønader. <sup>7)</sup> Kilde: Financial Times.

<sup>8)</sup> Kilde: Arbeidsdirektoratet. <sup>9)</sup> November 1992. <sup>10)</sup> Kilde: Norges Bank. <sup>11)</sup> K1 gir et mål på innenlandsk kreditt tilført publikum.

\* Foreløpige tall.

Porto betalt for  
avisframsending

Returadresse:  
Statistisk sentralbyrå  
Salg- og abonnementservice  
Postboks 8131 Dep.  
0033 OSLO

# 2

## Ukens statistikk nr. 2 1993

UKENS STATISTIKK presenterer hver uke aktuell statistikk og andre nyheter fra Statistisk sentralbyrå.

**Redaksjon:**

Svein Longva (ansv. red.), Anne-Sissel Skånvik (red.)  
Tom L. Andersen (konjunkturtall og øk. indikatorer)

**Redigering:**

Kirsten Aanerud, Elna Fossen, Elin Berntzen

**Grafikk og tabeller:**

Else Efstad, Elisabeth Godnes, Iris Stenseng, Audhild Øverby

**Design:**

Bates Strategisk Design

Trykk: LOBO Grafisk as

**Priser:**

Pr. år: 590,-

Enkeltnr.: 35,-

**Salg/abonnement:**

- Statistisk sentralbyrå
- Salg- og abonnementservice
- Postboks 8131 Dep.
- 0033 OSLO

Telefon: (02) 86 49 64

Telefax: (02) 86 49 76

Husk å oppgi kilde:

Ukens statistikk/Statistisk sentralbyrå

ISSN 0804-0524