

Statistisk ukehefte



STATISTISK SENTRALBYRÅ

Oslo: Postboks 8131 Dep
0033 Oslo 1
Tlf. (02) *41 38 20

Kongsvinger: Postboks 510
Stasjonssida
2201 Kongsvinger
Tlf. (066) *85 000

Nr. 38/88

21. september 1988

INNHOOLD

Emne	Side
22 Dødsfall og dødelighet, 1987	1
40 Lagerstatistikk, 30 juni 1988	3
42 Investeringsaktiviteten i oljevirksomheten, 3. kvartal 1988	5
42 Investeringsstatistikk for oljeutvinning, bergverksdrift, industri og kraftforsyning, 3. kvartal 1988	12
44 Utenrikshandelen med varer. Foreløpige tall, august 1988	23
45 Engrosomsetningen, 2. kvartal 1988	24
46 Eie og bruk av personbil, 1987	28
46 Hotell- og restaurantdrift. Foreløpige tall, 1987	34
46 Hoteller og andre overnattingsbedrifter. Overnattingsstatistikk, juli 1988	40
46 Veitrafikkulykker med personskade, august 1988 .	46
50 Utenriksregnskap, 1. halvår 1988	49
51 Fylkeskommuner. Balanse, 31. desember 1985-1987	56
Tillegg til de internasjonale månedstabeller i Statistisk månedshefte nr. 8, 1988	58
Publikasjoner utsendt i august 1988	59
Publikasjoner under utsending i september 1988 .	60



Resultatene av SSBs statistikkproduksjon presenteres i serien *NORGES OFFISIELLE STATISTIKK – NOS*. Hvert år gis det ut omtrent 80 hefter med detaljerte data fra de fleste områder i samfunnet. Hovedtall fra denne statistikken samles i *STATISTISK ÅRBOK*, en innholdsrik oppslagsbok.

STATISTISK ÅRBOK 1988 ER KOMMET!

På omtrent 500 sider gis oversiktstall om miljø og ressurser, befolkning, helse, arbeid, sosiale forhold, kultur, tidsbruk og levekår. Statistisk årbok inneholder også statistikk om næringsliv, produksjon, handel, transport og tjenesteyting, og om økonomiske forhold, nasjonalregnskap og forvaltning. Den har et eget avsnitt med internasjonal statistikk.

Her er noen eksempler på opplysninger du kan finne i årboka:

- Seerne foretrekker NRK framfor video og utenlandsk fjernsyn.
- Den årlige befolkningsvekst er halvert i løpet av de siste 20 år.
- Vel 50 prosent av brutto nasjonalprodukt går til privat forbruk. Det offentlige bruker omtrent 20 prosent.
- 4 av 10 barnehager i Norge er private.
- Verdien av innførselen av varer fra Europa er 75 ganger så stor som den fra Afrika.

STATISTISK ÅRBOK 1988

fåes hos bokhandlerne. Den koster kr 70,-.



INFORMASJONSAVDELINGEN

Postboks 8131 Dep.
0033 OSLO 1

(SU nr. 38, 1988)

DØDSFALL OG DØDELIGHET I 1987

I 1987 ble det registrert 44 959 døde i Norge, 24 008 menn og 20 951 kvinner. Tallet på døde har gått opp med nærmere 1 400 i forhold til 1986 og med nærmere 600 i forhold til 1985.

Tallet på døde pr. 1 000 bosatte var 10,7 i 1987. Dette viser samme nivå som i 1985, men gir en økning fra 10,5 i 1986.

Ut fra dødelighetsforholdene i 1987 kan nyfødte

gutter forvente å bli 72,8 år gamle, mens nyfødte jenter kan forvente å bli 79,7 år. For begge kjønn er dette en reduksjon i forhold til året før, men forventet levealder er fortsatt høyere enn de foregående årene.

Allerede fra 15-16-årsalderen dør relativt flere menn enn kvinner. I enkelte aldersgrupper opptil 4 ganger så mange. Dette har sammenheng med ulykker, særlig i trafikken.

Tabell 1. Tallet på døde og dødelighet

Femårsperiode/år ¹	Døde i alt			Døde pr. 1 000 innbyggere		
	I alt	Menn	Kvinner	I alt	Menn	Kvinner
1961-1965	34 994	18 644	16 350	9,5	10,2	8,9
1966-1970	37 522	20 459	17 063	9,8	10,8	8,9
1971-1975	39 568	21 613	17 955	10,0	11,0	9,0
1976-1980	40 739	22 202	18 537	10,0	11,0	9,1
1981-1985	42 505	23 031	19 474	10,3	11,3	9,4
1982	41 454	22 631	18 823	10,1	11,1	9,1
1983	42 224	22 919	19 305	10,2	11,2	9,3
1984	42 581	23 005	19 576	10,3	11,2	9,4
1985	44 372	23 783	20 589	10,7	11,6	9,8
1986	43 560	23 462	20 098	10,5	11,4	9,5
1987	44 959	24 008	20 951	10,7	11,6	9,9

¹ Årsgjennomsnitt for femårsperiodene.

Tabell 2. Døde pr. 100 000 innbyggere, etter kjønn og alder

Alder. År	Menn				Kvinner			
	1976- 1980	1981- 1985	1986	1987	1976- 1980	1981- 1985	1986	1987
Alle aldere	1 103	1 128	1 139	1 160	907	934	954	990
0 - 4	240	222	214	234	181	176	175	187
5 - 9	37	27	28	23	23	18	17	16
10 - 14	31	29	28	22	19	15	20	13
15 - 19	94	94	111	87	34	33	33	34
20 - 24	116	116	123	125	36	32	31	35
25 - 29	99	101	100	109	40	33	34	39
30 - 34	117	106	114	120	50	49	46	52
35 - 39	165	149	150	155	79	80	79	63
40 - 44	251	237	229	249	125	127	129	126
45 - 49	447	411	425	384	211	206	219	214
50 - 54	728	702	642	671	353	323	336	344
55 - 59	1 180	1 130	1 080	1 118	536	524	543	532
60 - 64	1 895	1 635	1 842	1 835	853	813	792	815
65 - 69	3 009	2 927	2 856	2 943	1 450	1 319	1 279	1 323
70 - 74	4 850	4 797	4 734	4 721	2 534	2 346	2 214	2 298
75 - 79	7 760	7 497	7 451	7 393	4 806	4 296	4 078	4 208
80 - 84	11 763	11 663	11 355	11 834	8 610	7 803	7 472	7 562
85 - 89	18 129	17 718	17 706	17 754	14 644	13 649	12 917	13 110
90 -	29 195	28 466	28 866	30 914	25 653	24 118	24 001	23 451

Tabell 3. Forventet gjenstående levetid på enkelte alderstrinn 1987 og endringene siden 1966 - 1970 og 1986

Alder. År	Forventet gjenstående levetid. År		Økning i forventet gjenstående levetid. År		Nedgang i forventet gjenstående levetid. År	
			Fra 1966 - 1970 til 1987		Fra 1986 til 1987	
	1987					
	Menn	Kvinner	Menn	Kvinner	Menn	Kvinner
0	72,75	79,55	1,66	2,72	0,12	0,19
5	68,58	75,26	1,07	2,27	0,07	0,17
10	63,66	70,32	0,97	2,22	0,08	0,18
15	58,72	65,36	0,91	2,19	0,10	0,20
20	53,96	60,47	0,88	2,19	0,16	0,19
25	49,28	55,57	0,92	2,18	0,18	0,19
30	44,54	50,67	0,93	2,18	0,15	0,18
35	39,79	45,79	0,90	2,17	0,15	0,16
40	35,08	40,93	0,86	2,12	0,13	0,20
45	30,50	36,18	0,82	2,09	0,10	0,20
50	26,02	31,54	0,70	2,07	0,17	0,20
55	21,85	27,04	0,68	2,07	0,09	0,20
60	17,94	22,70	0,61	2,06	0,07	0,23
65	14,40	18,53	0,54	1,98	0,09	0,19
70	11,27	14,62	0,40	1,79	0,07	0,17

Tabell 4. Forventet gjenstående levetid på enkelte alderstrinn. År. 1946 - 1987

Alder og kjønn	1946-1950	1951-1955	1956-1960	1961-1965	1966-1970	1971-1975	1976-1980	1981-1985	1985	1986	1987
Menn											
0	69,25	71,11	71,32	71,03	71,09	71,41	72,19	72,69	72,58	72,87	72,75
5	67,30	68,40	68,29	67,74	67,51	67,63	68,11	68,50	68,50	68,65	68,58
10	62,63	63,65	63,50	62,94	62,69	62,80	62,23	63,60	63,58	63,74	63,66
20	53,25	54,11	53,93	53,34	53,08	53,21	53,59	53,95	53,94	54,12	53,96
30	44,22	44,81	44,57	43,93	43,61	43,76	44,12	44,48	44,46	44,69	44,54
40	35,16	35,54	35,19	34,58	34,22	34,36	34,67	34,98	35,00	35,21	35,08
50	26,43	26,60	26,21	25,62	25,32	25,41	25,69	25,96	25,97	26,19	26,02
60	18,39	18,52	18,12	17,60	17,33	17,44	17,70	17,90	17,86	18,01	17,94
70	11,43	11,60	11,38	11,04	10,87	10,88	11,11	11,25	11,14	11,34	11,27
Kvinner											
0	72,65	74,70	75,57	75,97	76,83	77,68	78,66	79,44	79,42	79,74	79,55
5	70,03	71,57	72,17	72,37	72,99	73,60	74,42	75,15	75,08	75,43	75,26
10	65,24	66,72	67,30	67,49	68,10	68,71	69,50	70,22	70,16	70,50	70,32
20	55,64	56,96	57,49	57,66	58,28	58,89	59,67	60,37	60,31	60,66	60,47
30	46,29	47,31	47,74	47,87	48,49	49,10	49,88	50,55	50,54	50,85	50,67
40	36,96	37,79	38,14	38,22	38,81	39,41	40,17	40,84	40,83	41,13	40,93
50	27,95	28,57	28,84	28,88	29,47	30,04	30,75	31,44	31,45	31,74	31,54
60	19,45	19,93	20,06	20,06	20,64	21,18	21,89	22,55	22,55	22,93	22,70
70	12,03	12,30	12,36	12,29	12,83	13,19	13,88	14,46	14,42	14,79	14,62

(SU nr. 38, 1988)

LAGERSTATISTIKK PR. 30. JUNI 1988

Statistisk Sentralbyrås volumindeks over lagrene i industri og engroshandel ved utgangen av juni 1988 viste en svak nedgang fra utgangen av mars 1988. Indekstallene var 78,7 og 79,0 (1982=100). Ved utgangen av juni 1987 var indekstallet 83.

Industribedriftenes lager av råstoffer var 9 prosent høyere i 2. kvartal 1988 enn i 1. kvartal 1988, mens lager av egne produkter viste 2

prosent nedgang. Engrosbedriftenes lager viste 4 prosent nedgang fra 1. kvartal 1988 til 2. kvartal 1988.

Lagrene av norskproduserte varer til innenlandsk forbruk gikk ned med 2 prosent og lagrene av eksportvarer ned med 7 prosent. Lagrene av importvarer viste 7 prosent stigning.

Volumindeks over lagerhold i industri og engroshandel (1982 = 100)

	31.3. 1987	30.6. 1987	31.3. 1988	30.6. 1988	Endring i prosent	
					2. kvartal 1987- 2. kvartal 1988	1. kvartal 1988- 2. kvartal 1988
INDUSTRI OG ENGROSHANDEL I ALT	86	83	79,0	78,7	-5	0
<u>Lager etter næring</u>						
Industri i alt	80	79	74,2	75,4	-5	2
Lager av egne produkter.....	81	80	76,0	74,8	-7	-2
Lager av råstoffer	78	78	70,3	76,6	-2	9
Av dette						
Prod. av næringsmidler og tobakksvarer	82	83	85,0	88,6	7	4
Prod. av tekstilvarer	94	92	96,6	100,1	9	4
Prod. av trevarer	94	93	104,2	114,7	23	10
Prod. av treforedlingsprodukter	63	59	64,0	74,7	27	17
Prod. av kjemiske produkter mv.	90	87	82,1	74,8	-14	-9
Prod. av kjemiske råvarer	72	69	68,5	62,2	-10	-9
Prod. av mineralske produkter	90	92	71,1	67,7	-26	-5
Prod. av metaller	69	69	51,0	57,3	-17	12
Prod. av verkstedsprodukter	88	87	89,7	72,0	-17	-20
Engroshandel	99	92	89,7	86,2	-6	-4
<u>Lager etter varegruppe</u>						
Korn og kornvarer	81	59	76,3	60,7	3	-20
Fisk og fiskevarer	63	63	64,0	69,1	10	8
Andre matvarer	94	94	96,2	100,2	7	4
Tobakk og tobakksvarer	107	109	105,1	102,1	-6	-3
Førstoffer	84	89	85,5	91,1	2	7
Oljefrø, fett, olje og såpe	102	95	83,5	68,4	-28	-18
Kjemikalier og fargestoffer	103	98	98,7	87,9	-10	-11
Gjøddning	70	52	57,9	61,6	18	6
Spinnestoffer og garn	89	88	89,0	93,6	6	5
Tre- og treforedlingsprodukter	77	75	82,2	92,2	23	12
Brenselstoffer	83	88	75,2	73,9	-16	-2
Malmer, mineraler og mineralvarer	97	91	79,0	74,4	-18	-6
Jern og stål	77	71	66,3	68,4	-4	3
Andre uedle metaller	59	62	39,3	46,6	-25	19
Transportmidler og anleggsmaskiner mv. ...	141	136	125,1	125,0	-8	0
Elektriske apparater og materiell	128	131	137,4	114,9	-12	-16
Diverse andre varer	111	114	106,3	111,5	-2	5
<u>Lager til vareinnsats og forbruk</u>						
Råstoff og halvfabrikata i alt	80	77	72,6	72,2	-6	-1
Konsumvarer	106	103	97,4	104,1	1	7
<u>Lager etter opprinnelse</u>						
Norskproduserte varer i alt.....	86	83	80,2	77,6	-7	-3
For innenlandsk forbruk	98	93	93,0	91,4	-2	-2
For eksport	65	65	58,8	54,6	-16	-7
Importerte varer i alt	86	85	76,1	81,4	-4	7

LAGERHOLD. 1982 = 100

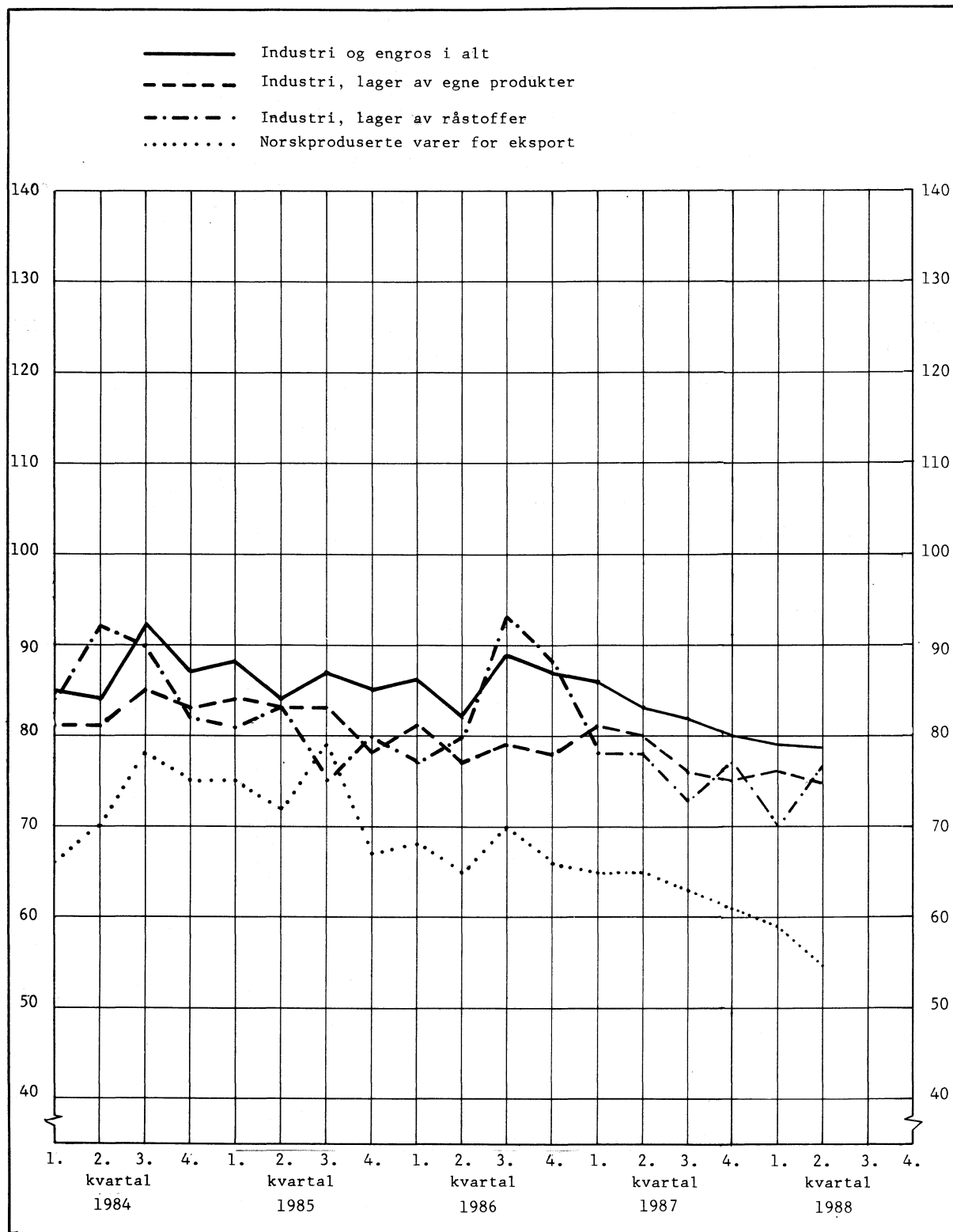

(SU, nr.38, 1988)

INVESTERINGSAKTIVITETEN I OLJEVIRKSOMHETEN. 3. KVARTAL 1988.

Investeringsstillingen i 3. kvartal 1988 anslår at de totale investeringskostnadene til olje- og gassutvinning blir om lag 33,2 milliarder kroner i 1988. Anslaget er nedjustert med 0,5 milliarder kroner i forhold forrige telling.

I 1989 er det forventet at investeringskostnadene blir om lag 32,9 milliarder kroner. Dette er en økning av anslaget på 11 prosent eller 3,7 milliarder kroner i forhold til forrige telling. Økningen skyldes dels nytildeling av letelisenser, dels revisjoner av investeringsbudsjetter for enkelte utbyggingsprosjekter og felt i drift. Anslagene bekrefter at oljeinvesteringene kommer til å holde seg på et fortsatt høyt nivå i 1988 og 1989. Anslagene ligger noe under de påløpte investeringskostnadene for 1987 på 34,9 milliarder kroner. 1988- anslaget er imidlertid nå på samme nivå som 1987-anslaget på samme tid i fjor. Det er derfor tidlig å si noe sikkert om det blir en nedgang i forhold til 1987. Usikkerheten ved totalanslagene er sterkest knyttet til budsjetteringen av feltutbyggingsprosjekter.

I den kvartalsvise investeringsstatistikken registreres de påløpte investeringskostnadene som et mål for den løpende aktiviteten. Det inkluderer også produksjonsboring, driftsforberedelser og kostnader påløpt i utlandet. Det er operatørene for letelisenser, utbyggingstillatelser og driftstillatelser som rapporterer til SSB.

Tabell 1. Påløpte investeringskostnader. Mill.kr.

	1985	1986	1987	1988*	1989*
UTVINNING AV RÅOLJE OG NATURGASS.....	31 580	32 687	34 904	33 205	32 936
Leting.....	7 834	6 735	4 951	4 566	4 894
Feltutbygging og felt i drift	20 892	24 141	26 792	26 239	27 480
Varer.....	10 845	12 837	11 530	10 059	13 501
Tjenester.....	8 231	8 862	12 817	12 377	9 746
Produksjonsboring....	1 816	2 442	2 445	3 803	4 233
Landvirksomhet 1).....	2 854	1 812	3 187	2 400	562
RØRTRANSPORT.....	1 336	466	716	594	1 466

* Anslag registrert 3. kvartal 1988

1) Omfatter kontorbygg, baser og terminalanlegg på land.

LETING

Letekostnadene omfatter alle lisensene i letefasen, definert som perioden fra letetillatelse er gitt og fram til en eventuell utbygging er godkjent av myndighetene. Alle kostnader som påløper i denne perioden regnes som letekostnader, også kostnader til feltevaluering og feltutvikling.

For 2. kvartal 1988 var letekostnadene 879 millioner kroner. Dette er en nedgang på 176 millioner kroner i forhold til 1. kvartal. For 1. halvår 1988 var letekostnadene om lag 1.8 milliarder kroner, hvilket er omtrent det samme som tilsvarende periode i fjor.

Anslaget for 1988 er på 4.6 milliarder kroner og er nær uendret i forhold til tallene i 1. kvartal. I 1987 var letekostnadene på om lag 5 milliarder kroner. Siste investeringstelling bekrefter antakelsen om en viss reduksjon av letekostnadene fra 1987 til 1988.

Anslaget for 1989 er registrert for annen gang og er i siste telling på 4.9 milliarder kroner. Dette er en oppjustering på nesten 1 milliard kroner i forhold til forrige telling. Den betydelige oppjusteringen skyldes først og fremst 12. runde av konsesjonstildelinger som fant sted i juni. Kostnadene knyttet til disse letelisensene har i liten grad vært rapportert tidligere. Kostnadsanslaget for 1989 viser at omfanget på oljeletingen ikke ser ut til å påvirkes negativt av de lave oljeprisene i 1988.

Tabell 2. Kostnader til leting etter olje og gass på den norske kontinentalsokkelen. Mill. kr.

	1987				1988					
	1.	2.	3.	4.	1.	2.	2.kv.			
	kv.	kv.	kv.	kv.	kv.	kv.	Nord- sjøen	Halten- banken	Tromsø- flaket	
LETEKOSTNADER										
I ALT	760	1 031	1 404	1 756	1 055	879	272	400	207	
UNDERSØKELSES-										
BORING	493	623	673	977	562	606	227	244	135	
Borefartøyer	165	170	222	273	196	176	64	86	35	
Leie av bore-										
fartøyer	149	146	168	225	167	153	59	71	23	
Andre bore-										
kostnader	16	24	54	48	29	23	-5	15	12	
Transport-										
kostnader	55	48	80	120	74	81	26	27	28	
Helikopter og										
fly	24	12	31	49	34	34	8	12	14	
Båter	31	36	49	71	40	47	18	15	14	
Varer	115	113	127	234	94	101	61	21	20	
Foringsrør,										
brønnhoder,										
borekroner m.v	47	51	40	74	41	43	29	4	10	
Sement	15	10	7	8	11	9	3	4	2	
Boreslam	24	17	21	17	23	16	9	6	2	
Drivstoff	11	15	28	34	24	13	9	1	3	
Bruk av maskiner										
og utstyr	12	14	17	30	30	7	6	1	0	
Mindre forbruks-										
materieell	6	6	16	71	-35	13	5	5	3	
Tekniske										
tjenester	158	291	244	349	198	247	88	108	63	
Klargjøring og										
rydding	3	27	20	71	5	17	5	10	3	
Sementtjenester	2	4	8	11	10	10	6	1	2	
Boreslam-										
tjenester	1	8	-4	15	13	9	4	4	2	
Logging	13	37	17	65	45	20	4	10	6	
Testing	41	38	23	36	15	23	3	15	5	
Dykking	3	5	11	8	7	6	3	2	1	
Basekostnader .	29	22	28	27	21	27	12	13	2	
Andre tekniske										
tjenester	66	150	141	116	82	135	51	53	31	
GENERELLE										
UNDERSØKELSER ...	50	99	218	199	58	137	92	18	27	
Geologi	36	49	57	80	39	77	48	12	17	
Seismikk	2	34	63	61	1	36	34	1	1	
Andre studier .	12	15	98	59	19	24	10	5	9	
FELTEVALUERING/										
FELTUTVIKLING ...	117	176	335	414	264	-10	-116	102	3	
ADMINISTRASJON ..	100	133	179	166	172	146	69	36	41	
Lisensadm.	22	38	52	53	34	49	30	12	8	
Annen adm.	65	55	90	113	59	79	24	23	32	
Arealavgift ...	13	39	37	-1	79	17	15	1	1	

FELTUTBYGGING OG FELT I DRIFT

Utbyggingsfilosofien ved enkelte feltutbygginger har i det siste vært preget av en stadig større vekt på å framskynde driftsstart. Intensjonen har vært å framskynde inntektsstrømmen fra petroleum-sutvinningen. Det har ført til at flere felt er satt i drift på et tidspunkt hvor det ennå påløper utbyggings- relaterte kostnader. Det er derfor i enkelte tilfeller vanskelig å skille mellom feltutbygging og felt i drift. Problemene er først og fremst knyttet til avslutningen av feltutbyggingsfasen. Kostnader til feltutbygging og felt i drift bør derfor sees i sammenheng. Det var forøvrig disse kostnadene OED forsøkte å sette en investeringsgrense for ved den såkalte "kø-ordningen."

Anslaget for 1988 er nå registrert for sjette gang. Det er nedjustert med omlag 1.1 milliarder kroner fra 27,3 milliarder kroner ved tellingen i 2. kvartal til 26,2 milliarder kroner i 3. kvartal. Nedjusteringen har sammenheng med selskaperens tendens til overbudsjettering.

I tellingen er 1989-anslagene registrert for andre gang. Anslaget er på 27,5 milliarder kroner mot 24,9 milliarder ved forrige telling. Det er en økning på 2,6 milliarder kroner.

For feltutbygging og felt i drift har myndighetene ønsket å begrense investeringene til 25 milliarder 1987-kroner. Tellingene indikerer at taket kan bli overskredet, men SSB's oppgaver tyder foreløpig på at investeringene ikke vil gå vesentlig utover denne rammen.

For feltutbygging er anslaget for 1988 på 21,9 milliarder kroner. Det er en nedgang på omlag 1,3 milliarder kroner fra forrige kvartal. Anslaget for 1989 er på 24,5 milliarder kroner. Økningen er på 1,2 milliarder kroner. Feltutbyggingen står således for den vesentligste delen av økningen for neste års anslag for feltutbygging og felt i drift.

Tabell 3. Antatte og utførte påløpte investeringskostnader til feltutbygging og felt i drift. 1985 - 1988. Mill. kr.

	1985	1986	1987	1988*	1989*
I ALT.....	20 892	24 141	26 792	26 239	27 480
Feltutbygging.....	19 158	21 831	21 022	21 875	24 499
Varer.....	10 328	12 338	10 346	9 228	12 899
Tjenester.....	8 112	8 192	9 354	11 036	9 254
Produksjonboring..	718	1 301	1 321	1 611	2 346
Felt i drift.....	1 734	2 310	5 744	4 364	2 981
Varer.....	517	499	1 184	831	602
Tjenester.....	119	670	3 463	1 341	492
Produksjonsboring.	1 098	1 141	1 124	2 192	1 887

* Anslag registrert 3. kvartal 1988.

Feltutbygging

Feltutbyggingsfasen dekker perioden fra utbygging er godkjent av myndighetene og fram til driftsstart. Følgende prosjekter ble regnet som feltutbygging i 2.kvartal 1988: Oseberg A, B og C, Troll-Oseberg gassinjeksjon, Ekofisk Betongkappe, Sleipner Øst, Veslefrikk, Gullfaks B og C, Tommeliten, Øst-Frigg, Hod, Gyda, Troll Øst og Snorre. Av disse blir Gullfaks B, Øst-Frigg og Tommeliten satt i drift i år. For resten av 1988 er også Draugen inkludert, mens kostnader på Heidrun er registrert i anslaget for 1989.

Investeringskostnadene for feltutbygging registrert for 2. kvartal 1988 var på 5 milliarder kroner, 1 milliard kroner høyere enn registreringen på samme tidspunkt i fjor. Kostnadene er omlag 1,6 milliarder kroner høyere enn de påløpte kostnadene i 1 kvartal. Økningen her skyldes sannsynligvis periodiseringsproblemer. Av de påløpte kostnadene i 2. kvartal utgjør varekostnadene omtrent 38 prosent eller 1,9 milliarder kroner. Tjenesteforbruket beløper seg til ca. 2,9 milliarder kroner eller omlag 57 prosent. Ved tellingen på samme tidspunkt ifjor utgjorde varekostnadene omlag 50 prosent av kostnadene, mens tjenesteforbruket utgjorde 46 prosent.

Tabell 4. Påløpte investeringskostnader til feltutbygging. Mill. kr

	1986		1987				1988	
	3. kv.	4. kv.	1. kv.	2. kv.	3. kv.	4. kv.	1. kv.	2. kv.
FELTUTBYGGING I ALT .	5 595	6 186	4 214	4 078	5 190	7 540	3 405	5 047
VARER	2 926	3 619	2 642	2 023	2 268	3 413	784	1 918
Bærestrukturer inkludert utrust- ning av skaft	537	822	550	463	645	895	244	701
Dekk/dekksramme ...	1 088	882	796	477	534	1 903	358	418
Moduler	712	1 347	1 013	721	729	295	-84	482
Lastebøyer	50	55	18	20	27	10	-	-7
Rør for transport av olje og gass1 ..	40	5	16	85	-1	72	14	2
Installasjoer for plassering på havbunnen	386	466	214	218	289	202	192	255
Andre varer	113	42	36	39	44	36	61	67
TJENESTER	2 208	2 220	1 274	1 892	2 505	3 683	2 380	2 876
Prosjektering og prosjekttjenester .	591	599	261	412	570	730	427	835
Maritime tjenester ved land	46	1	-	1	5	11	15	91
Oppkopling/system- utprøving ved land	77	182	4	80	297	429	386	235
Maritime tjenester til havs	152	5	42	230	140	127	67	141
Oppkopling/system- utprøving til havs	195	134	112	118	150	649	283	467
Legging av rør1...	19	106	8	61	289	328	2	77
Helikopter og fly- transport	32	4	10	10	29	45	40	12
Båter.....	38	6	9	7	10	18	18	20
Forpleining	66	33	99	82	61	98	24	32
Forsikringspremier	7	11	-5	2	-	8	4	7
Andre tjenester2 ..	229	195	150	185	209	404	180	163
Egne arbeider2	756	945	584	703	745	836	934	795
PRODUKSJONSBORING ...	461	346	298	163	416	444	241	253

1 Gjelder rør på havbunnen mellom installasjonene.

2 Driftsforberedelseskostnader er inkludert.

Felt i drift

Investeringer i felt i drift dekker perioden fra et felt er kommet i ordinær produksjon. Investeringer i denne fasen er ombygginger som gir en verdiøkning av produksjonsutstyret, forbedringer av prosessene eller utvidelse av kapasiteten, også produksjons- og vanninnjeksjonsboring. Som felt i drift 2. kvartal 1988 regnes Ekofisk, Statfjord, Gullfaks A, Murchison Heimdal, Frigg, Nord-øst Frigg, Valhall, Ula og Odin. I anslaget for 1988 er Gullfaks B inkludert, og fra 1989 regnes også Tommeliten og Øst-Frigg med i anslaget.

De påløpte investeringskostnadene i 2. kvartal 1988 var på 993 millioner kroner, mens de var på 705 millioner kroner i 1. kvartal. Det er en økning på 300 millioner kroner. Ved samme registrering ifjor var påløpte kostnader 1,9 milliarder kroner, det vil si 900 millioner kroner høyere enn i årets telling.

Tabell 5. Påløpte kostnader til felt i drift. Mill. kr

	1986		1987				1988	
	3. kv.	4. kv.	1. kv.	2. kv.	3. kv.	4. kv.	1. kv.	2. kv.
FELT I DRIFT I ALT ..	444	840	1 309	1 910	1 503	1 019	705	993
Varer	131	134	303	363	317	193	135	148
Tjenester	165	343	803	1 121	996	519	211	192
Produksjonsboring .	148	363	203	425	189	307	359	653

(SU nr. 38, 1988)

INVESTERINGSSTATISTIKK FOR OLJEUTVINNING, BERGVERKSDRIFT, INDUSTRI OG KRAFTFORSYNING 3. KVARTAL 1988

Statistisk Sentralbyrås investeringsstatistikk for 3. kvartal 1988 viser at verdien av antatte investeringer for oljeutvinning, bergverksdrift, industri og kraftforsyning for 1989 er 4 prosent høyere enn antatte investeringer for 1988, registrert på samme tidspunkt i fjor. Oljeutvinning, med en økning på 9 prosent, er den klart viktigste faktoren bak økningen i de totale investeringer. Viktige prosjekter som ventes utplassert på sokkelen i 1989, er Gullfaks C og Veslefrikk. Industriinvesteringene viser en nedgang på 14 prosent. Det er investeringer i produksjon av kjemiske produkter, mineralolje-, kull-, gummi- og plastprodukter og treforedling, grafisk produksjon og forlagsvirksomhet som viser størst nedgang, mens investeringer i produksjon av maskiner, produksjon av elektriske apparater og materiell og produksjon av mineralske produkter viser størst økning. Investeringene i kraftforsyning ventes økt med 4 prosent.

Verdien av antatte investeringer for 1989 registrert i 3. kvartal 1988 er 1 prosent høyere enn registrert i 2. kvartal. For industrien alene er det en økning på 11 prosent.

Utførte og antatte investeringer for 1988 registrert i 3. kvartal i år er 8 prosent høyere enn utførte og antatte investeringer for 1987 registrert på samme tidspunkt i fjor. For industrien alene er det ingen endring fra 1987 til 1988.

Verdien av utførte og antatte investeringer for 1988 registrert i 3. kvartal er 4 prosent høyere enn i 2. kvartal i år.

Statistikken omfatter om lag 2 800 bedrifter. Anskaffelser av boliger, tomter og vannfall er ikke med i statistikken.

Tabell 1. Investeringer i oljeutvinning, bergverksdrift, industri og kraftforsyning

	Utført og antatt investering					
	1987		1988		1989	
	Regist- rert i 3.kv.1987	Regist- rert i 3.kv.1987	Regist- rert i 2.kv.1988	Regist- rert i 3.kv.1988	Regist- rert i 2.kv.1988	Regist- rert i 3.kv.1988
	Mill.kr					
Oljeutvinning, bergverksdrift, industri og kraftforsyning	54 211	50 108	55 908	58 361	51 306	52 074
Oljeutvinning og bergverksdrift	31 582	34 171	33 540	35 299	37 273	37 287
Industri	14 957	9 553	14 287	14 926	7 330	8 171
Kraftforsyning	7 673	6 383	8 081	8 135	6 703	6 616

Tabell 2. Antatte og utførte investeringer i oljeutvinning, bergverksdrift, industri og kraftforsyning¹. Millioner kroner og i prosent av faktiske investeringer

Investerings- året	Antatte og utførte investeringer							Utførte inves- teringer
								Ifølge
	Ifølge mai- under- søkelsen året før inves- terings- året	Ifølge august- under- søkelsen året før inves- terings- året	Ifølge november- under- søkelsen året før inves- terings- året	Ifølge februar- under- søkelsen inves- terings- året	Ifølge mai- under- søkelsen inves- terings- året	Ifølge august- under- søkelsen inves- terings- året	Ifølge november- under- søkelsen inves- terings- året	februar- under- søkelsen året etter inves- terings- året
	Mill. kr							
1975					11 897	11 962	12 443	12 586
1976	12 346	13 854	16 905	18 281	15 503	16 456	15 955	15 625
1977	17 092	19 738	21 351	22 629	22 626	22 219	22 257	23 518
1978	14 135	16 960	19 036	20 858	20 358	21 319	20 268	19 907
1979	15 006	16 646	18 018	19 097	19 859	18 702	18 124	17 415
1980	14 125	17 538	20 975	22 029	19 991	20 447	19 719	19 465
1981	24 712	28 321	29 930	30 029	32 089	32 391	32 601	32 481
1982	17 637	22 714	25 139	27 553	26 870	27 749	27 438	27 366
1983	18 812	21 105	24 634	26 080	26 219	26 911	28 636	28 451
1984	37 746	38 394	39 774	43 519	43 233	44 886	44 957	43 533
1985	28 789	32 233	34 146	36 139	39 451	39 746	39 249	37 609
1986	52 610	53 140	63 540	63 183	60 465	58 953	57 162	57 024
1987	42 331	44 130	47 266	53 104	52 445	54 211	56 239	55 842
1988	42 769	50 108	55 265	50 247	55 908	58 361		
1989	51 306	52 074						
	Prosent							
1975					95	95	99	100
1976	79	89	108	117	99	105	102	100
1977	73	84	91	96	96	94	95	100
1978	71	85	96	105	102	107	102	100
1979	86	96	103	110	114	107	104	100
1980	73	90	108	113	103	105	101	100
1981	76	87	92	92	99	100	100	100
1982	64	83	92	101	98	101	100	100
1983	66	74	87	92	92	95	101	100
1984	87	88	91	100	99	103	103	100
1985	77	86	91	96	105	106	104	100
1986	92	93	111	111	106	103	100	100
1987	76	79	85	95	94	97	101	100
1988		
1989						

¹ For kraftforsyning er renter i byggetida medregnet i investeringstallene registrert til og med februarundersøkelsen 1984. For øvrig er tallene unntatt renter i byggetida. Byggelånsrenter for kraftforsyning ble i 1984 850 mill.kr, i 1985 800 mill.kr, i 1986 650 mill.kr, i 1987 750 mill.kr og ventes i 1988 og i 1989 å bli rundt 1 000 mill.kr.

Tabell 3. Antatte investeringer etter næring. Mill.kr og endring i prosent

	1975 Invest. i bedr. med i tel- lingen i pst. av in- vest. i alle store bedr.	Antatt investering			Endring i pro- sent av anslag- ene for 1989 fra 1988 til 3. kv. 1988	Endring i pro- sent fra 1988 (anslått 3. kv. 1987) til 1989 (anslått 3. kv. 1988)
		1988 regist- rert i 3. kv. 1987	1989 regist- rert i 2. kv. 1988	1989 regist- rert i 3. kv. 1988		
		Mill.kr				
<u>OLJEUTVINNING, BERGVERKSDRIFT, INDUSTRI OG KRAFTFORSYNING</u>	92	50 108	51 306	52 074	1	4
Maskiner	93	31 944	35 088	35 517	1	11
Bygg og anlegg	94	17 682	15 763	16 092	2	-9
OLJEUTVINNING OG BERGVERKSDRIFT	100	34 171	37 273	37 287	0	9
Bryting av kull	100	58	28	28	-	-52
Utvinning av råolje og naturgass	100	33 971	37 164	37 130	0	9
Bryting og utvinning av malm	100	80	33	67	103	-16
Bergverksdrift ellers	28	62	48	61	27	-2
INDUSTRI	85	9 553	7 330	8 171	11	-14
Prod. av næringsmidler, drikkevarer og tobakksvarer	74	1 493	1 164	1 373	18	-8
Prod. av tekstil- og beklednings- varer, lær og lærvarer	70	73	52	55	6	-25
Prod. av tekstilvarer	62	51	41	42	2	-18
Prod. av klær, unntatt skotøy	94	7	6	8	33	14
Prod. av trevarer	74	467	347	364	5	-22
Treforedling, grafisk prod. og for- lagsvirksomhet	93	1 513	865	898	4	-41
Treforedling	95	763	451	521	16	-32
Grafisk prod. og forlagsvirksomhet	88	751	414	377	-9	-50
Prod. av kjem. prod., mineralolje-, kull-, gummi- og plastprodukter	95	3 099	2 153	2 571	19	-17
Prod. av kjem. råvarer	99	845	858	986	15	17
Prod. av mineralske prod.	62	309	187	377	102	22
Prod. av metaller	99	1 177	1 069	1 099	3	-7
Prod. av jern, stål og ferro- legeringer	99	149	204	180	-12	21
Prod. av ikke-jernholdige metaller	99	1 028	865	919	6	-11
Prod. av verkstedprodukter	76	1 401	1 446	1 378	-5	-2
Prod. av metallvarer	48	175	97	122	26	-30
Prod. av maskiner	73	499	466	574	23	15
Prod. av elektr. apparater og materiell	81	420	680	488	-28	16
Prod. av transportmidler	93	306	198	192	-3	-37
Industriproduksjon ellers	67	21	45	55	22	162
KRAFTFORSYNING	93	6 383	6 703	6 616	-1	4

Tabell 4. Antatte og utførte investeringer pr. kvartal, etter næring. Mill.kr og endring i prosent

	1988						Endring i prosent for 1988	
	I alt	Utført investering		Antatt investering		Av anslagene gitt i aug. 1987 til anslagene gitt i aug. 1988	Fra 2.kv. 1988 til 3.kv. 1988	
		1. kvartal	2. kvartal	3. kvartal	4. kvartal			
		Mill.kr						
<u>OLJEUTVINNING, BERGVERKSDRIFT, INDUSTRI OG KRAFFTORSYNING</u>	58 361	8 255	25 031	11 162	13 913	16	4	
Maskiner	36 505	3 228	19 838	5 584	7 855	14	6	
Bygg og anlegg	21 118	4 857	4 984	5 407	5 869	19	2	
OLJEUTVINNING OG BERGVERKSDRIFT	35 299	3 003	19 364	5 405	7 527	3	5	
Bryting av kull	20	1	7	7	5	-66	-	
Utvinning av råolje og naturgass	35 094	2 948	19 301	5 366	7 479	3	5	
Bryting og utvinning av malm	93	33	21	15	24	16	15	
Bergverksdrift ellers	92	21	35	17	19	48	11	
INDUSTRI	14 926	3 635	3 678	3 648	3 964	56	4	
Prod. av næringsmidler, drikkevarer og tobakksvarer	1 949	463	536	456	494	31	1	
Prod. av tekstil- og bekledningsvarer, lær og lærvarer	242	53	23	61	106	232	-4	
Prod. av tekstilvarer	212	43	14	56	99	316	-4	
Prod. av klær, unntatt skotøy	12	3	3	3	4	71	-8	
Prod. av trevarer	641	140	173	163	165	37	-1	
Treforedling, grafisk prod. og forlagsvirksomhet	1 980	350	469	518	644	31	6	
Treforedling	1 172	212	270	313	377	54	8	
Grafisk prod. og forlagsvirksomhet	808	138	199	204	267	8	3	
Prod. av kjem. prod., mineralolje-, kull-, gummi- og plastprodukter	6 258	1 779	1 484	1 460	1 535	102	8	
Prod. av kjem. råvarer	1 009	126	209	306	368	19	25	
Prod. av mineralske produkter	570	117	173	140	140	84	18	
Prod. av metaller	1 260	239	301	373	347	7	3	
Prod. av jern, stål og ferrolegeringer	258	45	42	98	73	73	6	
Prod. av ikke-jernholdige metaller	1 001	194	259	275	274	-3	3	
Prod. av verkstedprodukter	1 985	488	505	469	523	42	0	
Prod. av metallvarer	207	54	58	44	52	18	1	
Prod. av maskiner	705	180	183	164	178	41	11	
Prod. av elektr. apparater og materiell	602	131	138	162	171	43	-1	
Prod. av transportmidler	465	119	126	98	121	52	-11	
Industriproduksjon ellers	42	8	15	9	11	100	-29	
KRAFFTORSYNING	8 135	1 617	1 988	2 109	2 421	27	1	

Tabell 5. Antatte og utførte investeringer, etter næring. 1975 = 100

	1987	1988				1989	
	Utført investering i alt	I alt	Utført investering		Antatt investering		Antatt investering i alt
			1. kvartal	2. kvartal	3. kvartal	4. kvartal	
<u>OLJEUTVINNING, BERGVERKSDRIFT, INDUSTRI OG KRAFTFORSYNING</u>	444	463,7	262,4	795,4	354,7	442,1	413,7
Maskiner	508	545,8	193,1	1 186,4	334,0	469,8	531,0
Bygg og anlegg	385	387,8	356,8	366,0	397,1	431,1	295,4
OLJEUTVINNING OG BERGVERKSDRIFT	721	793,2	269,9	1 740,5	485,8	676,6	837,9
Bryting av kull	84	53,1	7,6	76,8	71,8	56,0	73,9
Utvinning av råolje og naturgass	758	834,7	280,5	1 836,3	510,5	711,6	883,2
Bryting og utvinning av malm	54	52,4	74,1	47,1	33,6	54,7	38,0
Bergverksdrift ellers	367	299,9	275,8	450,4	227,9	245,2	200,3
INDUSTRI	296	273,2	266,2	269,3	267,1	290,3	149,6
Prod. av næringsmidler, drikkevarer og tobakksvarer	362	314,4	298,7	345,7	294,4	319,2	221,6
Prod. av tekstil- og bekledningsvarer, lær og lærvarer	163	278,6	242,6	104,1	281,2	486,6	63,5
Prod. av tekstilvarer	157	399,4	326,8	103,7	420,1	747,2	79,4
Prod. av klær, unntatt skotøy	96	41,2	39,8	38,2	36,4	50,3	25,2
Prod. av trevarer	233	199,5	174,0	216,0	203,0	205,1	113,4
Treforedling, grafisk prod. og forlagsvirksomhet	297	251,4	177,7	238,0	263,0	326,8	114,0
Treforedling	292	213,9	154,8	196,9	228,9	274,9	95,2
Grafisk prod. og forlagsvirksomhet	308	337,0	230,1	331,8	340,8	445,3	157,1
Prod. av kjem. prod., mineralolje-, kull-, gummi- og plastprodukter	414	427,1	485,7	405,2	398,6	418,9	175,4
Prod. av kjem. råvarer	96	104,3	52,2	86,3	126,6	152,4	102,0
Prod. av mineralske produkter	440	396,3	325,2	480,4	390,1	389,5	262,2
Prod. av metaller	202	151,6	115,0	144,8	179,3	167,2	132,2
Prod. av jern, stål og ferrolegeringer	67	61,4	43,1	40,1	93,2	69,6	42,8
Prod. av ikke-jernholdige metaller	339	243,7	188,4	252,0	267,3	267,1	223,7
Prod. av verkstedprodukter	194	166,4	163,5	169,4	157,2	175,4	115,5
Prod. av metallvarer	328	149,0	154,6	165,6	127,0	148,9	87,6
Prod. av maskiner	225	192,4	196,5	199,4	179,4	194,2	156,7
Prod. av elektr. apparater og materiell	245	280,1	243,8	256,7	302,1	317,7	226,9
Prod. av transportmidler	107	98,8	101,6	107,6	83,0	103,1	40,8
Industriproduksjon ellers	246	285,2	207,8	401,2	238,6	293,2	373,1
KRAFTFORSYNING	283	304,3	242,0	297,5	315,5	362,2	247,5

Tabell 6. Antatte og utførte investeringer i industri. Millioner kroner og i prosent av faktiske investeringer

Investerings- året	Antatte og utførte investeringer							Utførte inves- teringer
	Ifølge mai- under- søkelsen året før inves- terings- året	Ifølge august- under- søkelsen året før inves- terings- året	Ifølge november- under- søkelsen året før inves- terings- året	Ifølge februar- under- søkelsen inves- terings- året	Ifølge mai- under- søkelsen inves- terings- året	Ifølge august- under- søkelsen inves- terings- året	Ifølge november- under- søkelsen inves- terings- året	Ifølge februar- under- søkelsen året etter inves- terings- året
	Mill. kr							
1967					2 228	2 324	2 289	2 288
1968	1 352	..	1 624	1 670	1 691	1 751	1 735	1 760
1969	961	..	1 361	1 563	1 632	1 681	1 618	1 636
1970	1 395	..	1 972	2 304	2 356	2 485	2 414	2 386
1971	1 825	..	2 409	2 609	2 618	2 731	2 687	2 732
1972	1 837	2 122	2 464	2 628	2 694	2 725	2 671	2 602
1973	2 002	2 207	2 580	2 887	2 814	2 907	2 813	2 772
1974	2 310	2 783	3 581	4 222	4 383	4 512	4 579	4 438
1975	3 695	4 611	6 002	5 841	5 957	5 809	5 647	5 463
1976	4 376	5 110	6 130	6 784	6 394	6 354	5 904	5 657
1977	4 761	5 456	6 295	7 281	7 673	7 671	7 344	7 373
1978	4 310	5 046	5 992	6 816	6 930	6 999	6 816	6 721
1979	4 240	4 477	5 057	5 840	5 839	5 877	5 639	5 478
1980	4 914	5 537	6 705	7 686	7 421	7 530	7 388	6 986
1981	5 630	6 136	6 847	7 711	7 900	8 246	8 186	8 405
1982	5 043	5 649	6 504	7 348	7 174	7 510	7 503	7 491
1983	4 422	4 904	5 330	6 347	6 346	6 420	6 311	6 225
1984	4 323	4 415	5 798	7 017	7 007	7 216	7 163	7 423
1985	5 858	6 476	7 544	9 501	8 943	9 580	9 468	9 489
1986	9 731	9 903	11 986	12 750	12 840	13 083	13 057	13 421
1987	10 769	11 173	13 351	13 567	13 771	14 957	16 032	16 198
1988	8 967	9 553	12 490	12 982	14 287	14 926		
1989	7 330	8 171						
	Prosent							
1967					97	102	100	100
1968	77		92	95	96	99	99	100
1969	59		83	96	100	103	99	100
1970	58		83	97	99	104	101	100
1971	67		88	95	96	100	98	100
1972	71	82	95	101	104	105	103	100
1973	72	80	93	104	102	105	101	100
1974	52	63	81	95	99	102	103	100
1975	68	84	110	107	109	106	103	100
1976	77	90	108	120	113	112	104	100
1977	65	74	85	99	104	104	100	100
1978	64	75	89	101	103	104	101	100
1979	77	82	92	107	107	107	103	100
1980	70	79	96	110	106	108	106	100
1981	67	73	81	92	94	98	97	100
1982	67	75	87	98	96	100	100	100
1983	71	79	86	102	102	103	101	100
1984	58	59	78	95	94	97	96	100
1985	62	68	80	100	94	101	100	100
1986	73	74	89	95	96	97	97	100
1987	66	69	82	84	85	92	99	100
1988		
1989						

Tabell 7. Utførte investeringer i industri. Kvartalsvis. Millioner kroner

	1. kvartal	2. kvartal	3. kvartal	4. kvartal
1970	466	552	571	797
1971	589	679	641	823
1972	574	634	577	817
1973	544	664	625	938
1974	775	1 009	1 170	1 484
1975	1 128	1 375	1 226	1 735
1976	1 099	1 414	1 375	1 770
1977	1 495	1 894	1 809	2 176
1978	1 692	1 670	1 442	1 917
1979	1 095	1 258	1 258	1 868
1980	1 289	1 669	1 788	2 240
1981	1 658	2 070	1 992	2 686
1982	1 728	1 923	1 761	2 078
1983	1 294	1 490	1 465	1 976
1984	1 346	1 560	1 801	2 716
1985	1 600	2 220	2 350	3 319
1986	2 592	3 179	3 542	4 109
1987	3 247	3 361	3 946	5 643
1988	3 635	3 678		

Tabell 8.a. Har bedriftene i august 1988 sikret finansiering av investeringer for 1989?

	Antatte investeringer i 1989. Prosentvis fordeling ¹				Bedrifter med i tellingen. Prosentvis fordeling ¹			
	Ja	Del-	Nei	Uopp- gitt	Ja	Del-	Nei	Uopp- gitt
		vis				vis		
Bergverksdrift ² , industri og kraft- forsyning	38	18	12	32	12	6	16	66
Bergverksdrift ²	14	48	14	24	9	10	14	67
Industri	43	20	11	26	12	5	16	67
Kraftforsyning	32	16	13	39	17	11	23	49

¹ Resultatene er beregnet ved å veie hvert svar med henholdsvis bedriftenes antatte investeringer i 1989 og tallet på bedrifter. ² Ekskl. oljeutvinning.

Tabell 8.b. Hvordan investeringene for 1989 gitt i august 1988 ventes å ville bli finansiert

	Antatte investeringer for 1989. Prosentvis fordeling ¹						
	Egne midler	Lån i	Offent-	Uten- land- ske lån	Kreditt- markedet forøvrig	Uspe- sifi- sert	Uopp- gitt
		forret- nings- og spare- banker	lige lån og til- skudd				
Bergverksdrift ² , industri og kraft- forsyning	35	9	2	10	7	1	36
Bergverksdrift ²	64	2	20	-	9	-	5
Industri	47	9	2	5	5	0	32
Kraftforsyning	21	10	1	17	9	0	42

¹ Resultatene er beregnet ved å veie hvert svar med bedriftenes antatte investeringer i 1989. ² Ekskl. oljeutvinning.

Tabell 8.c. Har bedriftene i august 1987 sikret finansiering av investeringer for 1988?

	Antatte investeringer i 1988. Prosentvis fordeling ¹				Bedrifter med i tellingen. Prosentvis fordeling ¹			
	Ja	Del-	Nei	Uopp- gitt	Ja	Del-	Nei	Uopp- gitt
		vis				vis		
Bergverksdrift ² , industri og kraft- forsyning	39	23	12	26	13	8	19	60
Bergverksdrift ²	34	23	12	31	16	5	18	61
Industri	49	21	8	22	13	7	19	61
Kraftforsyning	25	24	18	33	19	15	29	37

¹ Resultatene er beregnet ved å veie hvert svar med henholdsvis bedriftenes antatte investeringer i 1988 og tallet på bedrifter. ² Ekskl. oljeutvinning.

Tabell 8.d. Hvordan investeringene for 1988 gitt i august 1987 ventes å ville bli finansiert

	Antatte investeringer for 1988. Prosentvis fordeling ¹						
	Egne midler	Lån i	Offent-	Uten- land- ske lån	Kreditt- markedet forøvrig	Uspe- sifi- sert	Uopp- gitt
		forret- nings- og spare- banker	lige lån og til- skudd				
Bergverksdrift ² , industri og kraft- forsyning	34	12	2	9	10	1	32
Bergverksdrift ²	52	8	0	-	3	-	37
Industri	41	13	3	10	5	1	27
Kraftforsyning	24	11	1	7	16	0	41

¹ Resultatene er beregnet ved å veie hvert svar med bedriftenes antatte investeringer i 1988. ² Ekskl. oljeutvinning.

Figur 1. Utførte og antatte investeringer i industri

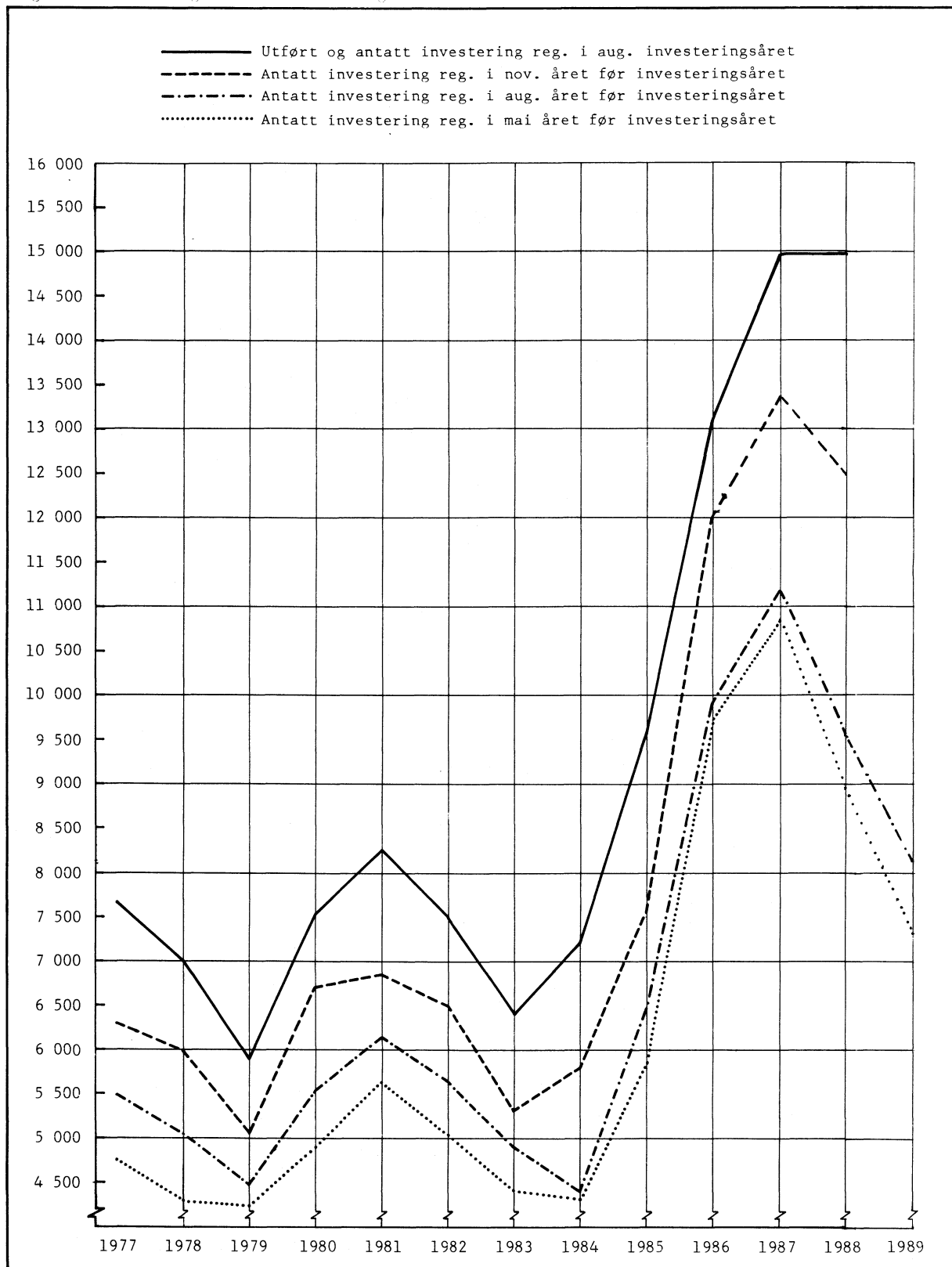

Tabell 2. Investering i industri registrert på forskjellige tidspunkt

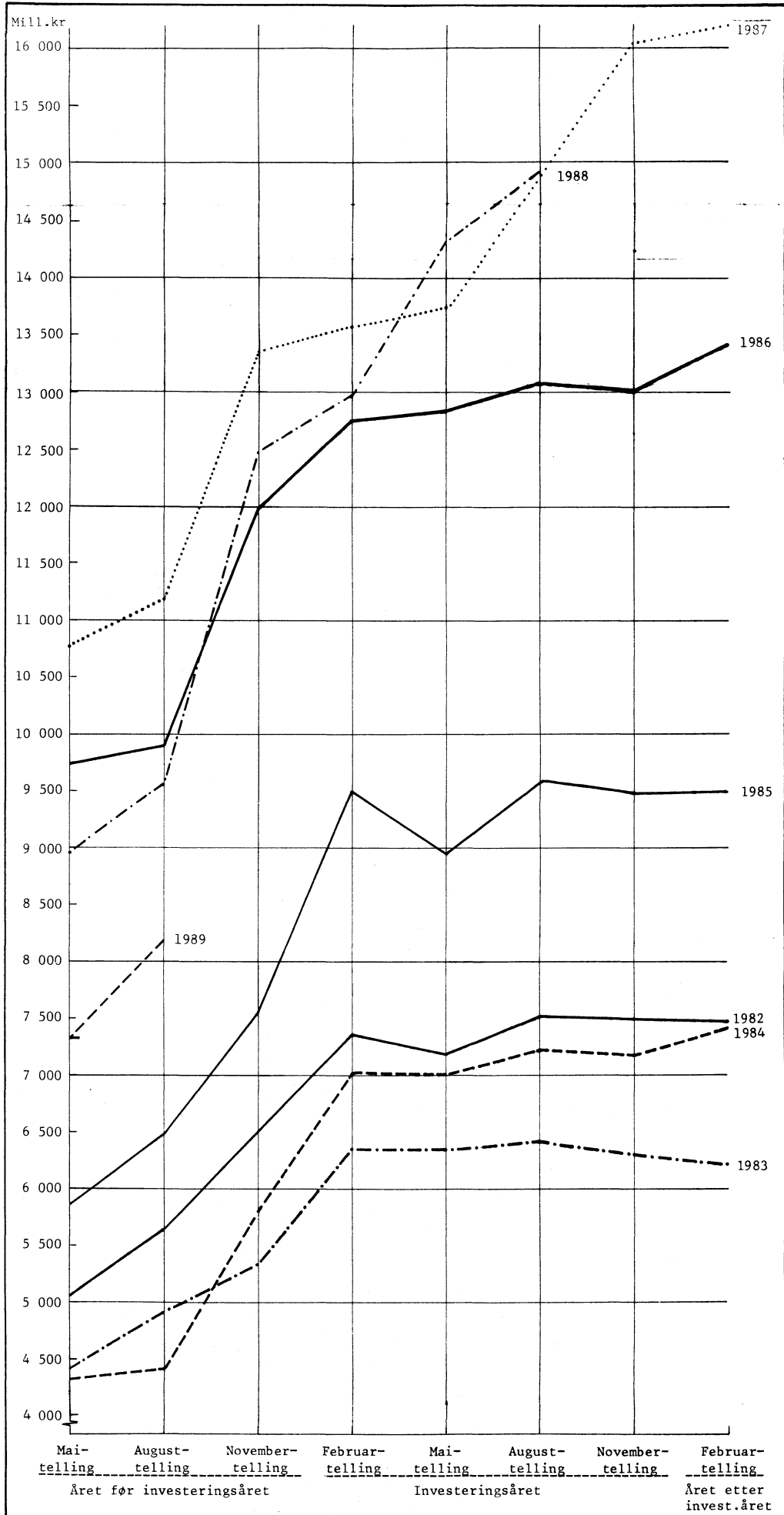

Figur 3. Utførte investeringer i industri, verdi. Kvartalsvis. Sesongjustert

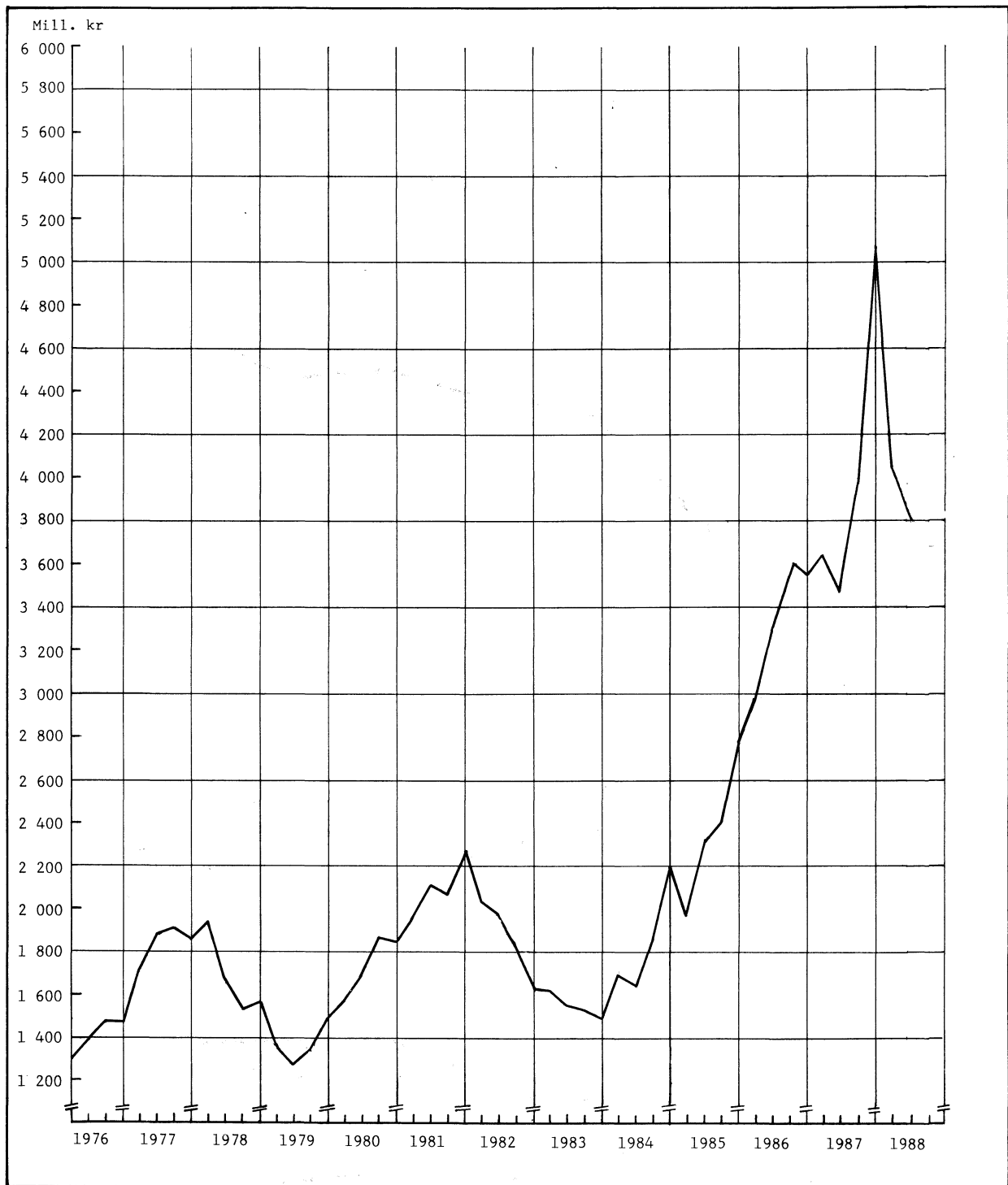

(SU nr. 38, 1988)

UTENRIKSHANDELEN MED VARER I AUGUST OG JANUAR-AUGUST 1988. FORELØPIGE TALL

Statistisk Sentralbyrås foreløpige oppgaver over verdien av utenrikshandelen utenom skip og oljeplattformer viste for august en innførsel på 10 668 mill. kr, og en utførsel på 11 258 mill. kr. Verdien av innførselen var 5 prosent lavere og verdien av utførselen 33 prosent høyere enn i august 1987. I januar-august 1988 var verdien av vareinnførselen 89 088 mill. kr og verdien av vareutførselen 90 029 mill. kr. Verdien av innførselen var 6 prosent lavere og verdien av utførselen 6 prosent høyere enn i de samme åtte måneder i 1987.

Verdien av utført råolje og naturgass i januar-august 1988 var på 32 383 mill. kr. Dette var 8 prosent lavere verdi enn i de samme måneder i 1987.

I januar-august 1988 var det et utførselsoverskott på 941 mill. kr, mens det i samme periode året før var et innførselsoverskott på 9 098 mill. kr. Skip og oljeplattformer er da ikke regnet med. Dersom utførselen av råolje og naturgass også blir holdt utenfor, var det et innførselsoverskott i januar-august 1988 på 31 442 mill. kr. Det svarer til en nedgang på 29 prosent fra året før.

Sesongkorrigererte tall for perioden juni-august 1988 regnet utenom skip og oljeplattformer og for utførselen også utenom råolje og naturgass viste en nedgang i importverdien på 13,1 prosent, og en oppgang i eksportverdien på 1,8 prosent sammenliknet med foregående tre-månedersperiode.

Tabelloversikt. Mill. kr	August		Endring i pst.	Januar-august		Endring i pst.
	1987	1988		1987	1988	
1. Innførsel uten skip og oljeplattformer	11 224	10 668	-5,0	94 278	89 088	-5,5
2. Utførsel uten skip og oljeplattformer	8 470	11 258	+32,9	85 180	90 029	+5,7
Av dette						
Råolje og naturgass	2 898	3 864	+33,3	35 269	32 383	-8,2
3. Utførsel uten skip og oljeplattformer, råolje og naturgass	5 572	7 394	+32,7	49 911	57 646	+15,5
4. Innførselsoverskott uten skip og oljeplattformer (1-2)	2 754	-590	.	9 098	-941	.
5. Innførselsoverskott uten skip og oljeplattformer og uten utført råolje og naturgass (1-3)	5 652	3 274	-42,1	44 367	31 442	-29,1

(SU nr. 38, 1988)

ENGROSOMSETNINGEN 2. KVARTAL 1988

Statistisk Sentralbyrås indeks over verdien av engrosomsetningen gikk ned med 1,2 prosent fra 2. kvartal 1987 til 2. kvartal 1988. I samme periode steg prisindeksen for engroshandel med 6,9 prosent.

Engrosomsetningen for konsumvarer viser en økning på 3,6 prosent. Blant konsumvaregruppene økte engroshandelen med kolonivarer mest med 9,3 prosent, mens omsetningen for beklednings- og tekstilvarer viste en nedgang på 17,7 prosent.

Engrosomsetningen med produksjonsmidler gikk ned med 0,1 prosent. I denne gruppen viste omsetningen med maskiner og utstyr en nedgang på 1,3 prosent.

Gruppen engroshandel med motorkjøretøyer, brensel og drivstoff gikk ned med 16,0 prosent. I denne gruppen gikk engroshandelen med motorkjøretøyer ned med 30,7 prosent.

VOLUM

Indeksen over volumet av engrosomsetningen

viste en nedgang på 7,6 prosent fra 2. kvartal 1987 til 2. kvartal 1988.

Volumet av engrosomsetningen med konsumvarer gikk i samme periode ned med 0,7 prosent. Blant konsumvaregruppene var det en nedgang i omsetningen for beklednings- og tekstilvarer med 22,9 prosent.

Volumet av engrosomsetningen med produksjonsmidler gikk ned med 7,7 prosent. Her viste engroshandel med råvarer størst nedgang med 8,0 prosent.

Volumet av engrosomsetningen med motorkjøretøyer, brensel og drivstoff gikk ned med 22,9 prosent. Engroshandel med motorkjøretøyer gikk ned med 36,4 prosent.

Indeksen for volumet er framkommet ved å omregne indeksen for verdien ved hjelp av prisindeksen for engroshandelen. Siden prisindeksen starter i 3. kvartal 1985, er dette kvartalet også satt lik 100 i volumindeksen.

Tabell 1. Engrosomsetningsverdi. 1. kvartal 1984=100

	Gj.snitt 1986	Gj.snitt 1987	Endring i prosent	2. kv. 1987	2. kv. 1988	Endring i prosent
Engroshandel i alt	138,1	145,8	5,6	144,8	143,1	-1,2
Engroshandel med konsumvarer	135,4	150,4	11,1	146,4	151,7	3,6
Engroshandel med nærings- og nytelses- midler	131,8	150,2	14,0	151,2	163,5	8,1
Engroshandel med kolonivarer	135,3	147,1	8,7	143,5	156,8	9,3
Engroshandel med beklednings- og tekstil- varer	126,1	137,5	9,0	117,1	96,4	-17,7
Engroshandel med møbler og innbo	146,5	149,3	1,9	133,2	126,9	-4,7
Engroshandel med konsumvarer ellers	147,9	161,3	9,1	152,5	155,7	2,1
Engroshandel med produksjonsmidler	139,2	148,8	6,9	148,0	148,2	0,1
Engroshandel med råvarer	130,2	137,3	5,5	138,8	138,2	-0,4
Engroshandel med jernvarer og bygnings- artikler	145,8	159,2	9,2	159,5	164,0	2,8
Engroshandel med maskiner og utstyr	144,3	154,3	6,9	150,7	148,8	-1,3
Engroshandel med motorkjøretøyer, brensel og drivstoff	142,2	131,7	-7,3	135,6	113,9	-16,0
Engroshandel med motorkjøretøyer	199,4	174,3	-12,6	193,9	134,4	-30,7
Engroshandel med brensel og drivstoff ...	104,1	103,7	-0,4	96,9	99,4	2,6

Tabell 2. Engrosomsetningsvolum. 3. kvartal 1985=100

	2. kv. 1987	1. kv. 1988	2. kv. 1988	Endring i prosent 2. kv. 1987/ 2. kv. 1988
Engroshandel i alt	103,5	91,6	95,7	-7,6
Engroshandel med konsumvarer	99,6	100,0	98,9	-0,7
Engroshandel med nærings- og nytelsesmidler	104,5	103,4	108,2	3,5
Engroshandel med kolonivarer	110,1	113,3	110,7	0,5
Engroshandel med beklednings- og tekstilvarer	76,6	88,2	59,0	-22,9
Engroshandel med møbler og innbo	90,3	95,6	83,2	-7,8
Engroshandel med konsumvarer ellers	102,4	98,5	101,0	-1,3
Engroshandel med produksjonsmidler	106,7	89,9	98,5	-7,7
Engroshandel med råvarer	115,3	97,6	106,1	-8,0
Engroshandel med jernvarer og bygningsartikler	101,5	84,9	95,1	-6,3
Engroshandel med maskiner og utstyr	103,5	87,4	95,3	-7,9
Engroshandel med motorkjøretøyer, brensel og drivstoff .	98,3	76,3	75,7	-22,9
Engroshandel med motorkjøretøyer	97,3	62,6	61,9	-36,4
Engroshandel med brensel og drivstoff	93,4	86,5	88,0	-5,7

Figur 1. Engrosomsetningsindeks 1. kvartal 1985 = 100

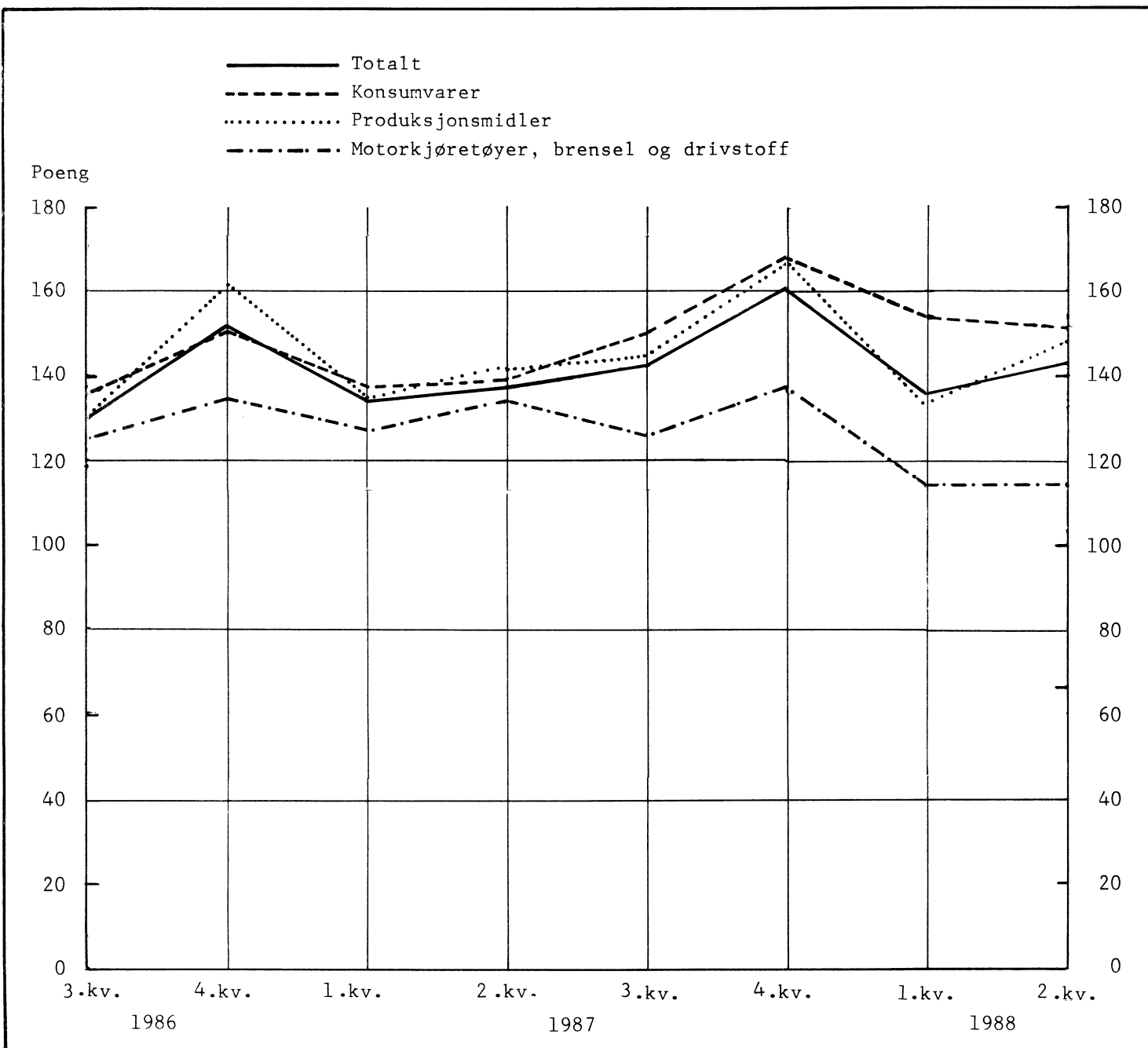

Figur 2. Engrosomsetningsvolum. 3. kvartal 1985 = 100

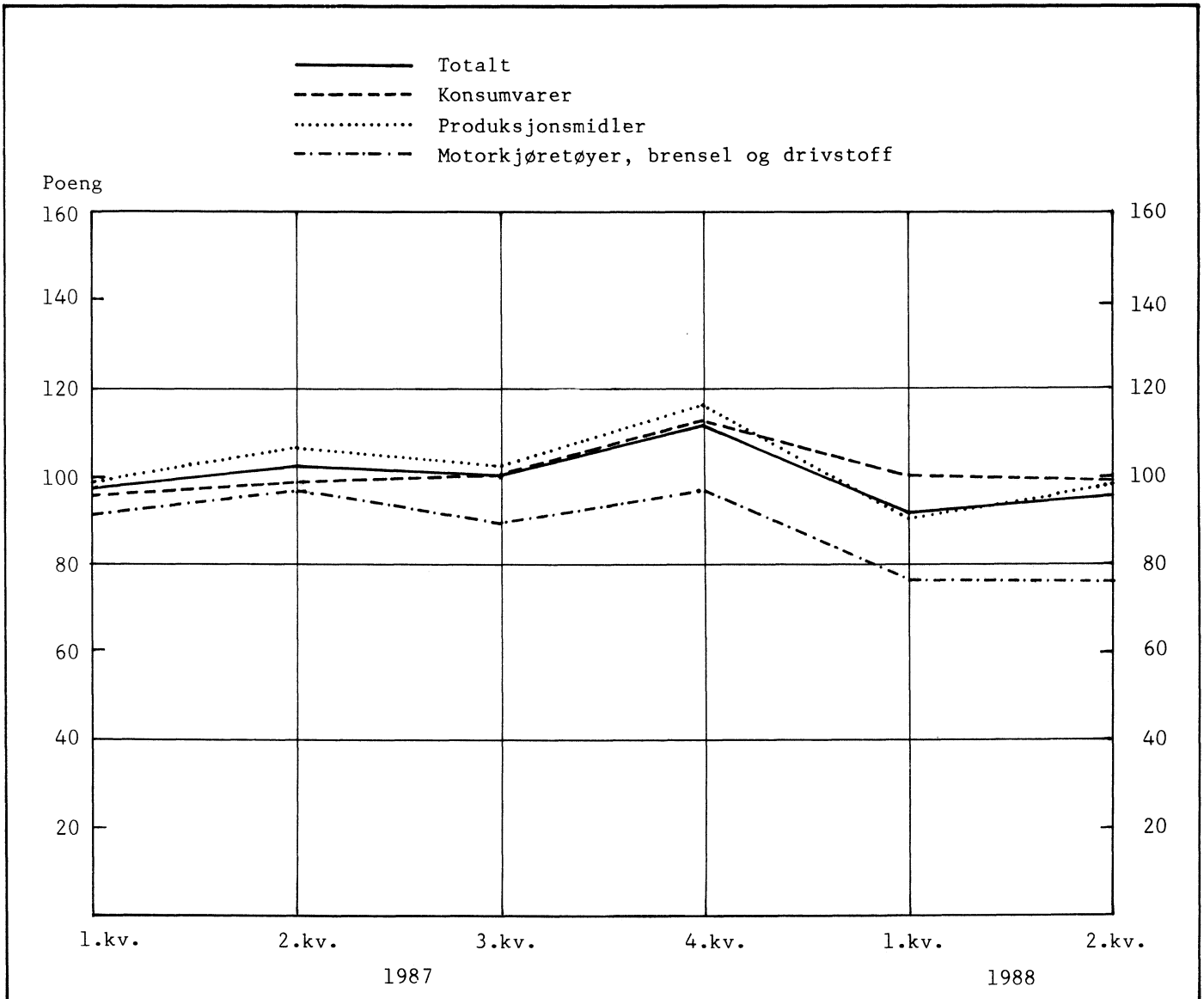

EIE OG BRUK AV PERSONBIL 1987

Statistisk Sentralbyrå gjennomførte i 1987 en utvalgsundersøkelse av personbilbruken. Resultatene viser at personbilene i gjennomsnitt ble kjørt 12 100 km i 1986. Dette er en økning fra 12 000 km i 1985. I 1979 var gjennomsnittlig kjørelengde 12 200.

Det viktigste formålet med bilkjøringen er, som ved tidligere undersøkelser, kjøring til og fra arbeid, med en andel på 27 prosent av kjørte kilometer. Dette er en økning fra 26 prosent i 1986 og 23 prosent i 1980. Andelen kjøring til og fra skole, barnehage o.l.; kjøring til og fra butikk, off. kontor, lege o.l. og feriekjøring er noe redusert fra 1986.

Undersøkelsene i både 1986 og 1987 viser at personbilene kjøres mest i 3. kvartal. Det er spesielt feriekjøringen som bidrar til dette.

Formålet med kjøringen varierer med bilførerens alder. Kjøring for å besøke slekt og kjente er viktigere i aldersgruppene under 25 år og over 66 år enn i øvrige aldersgrupper. Andelen kjøring til og fra arbeid er relativt konstant i husholdninger med årlig samlet bruttoinntekt over 119 000 kroner. I inntektsgrupper over 199 000 kroner øker andelen kjøring i arbeid.

Personbelegget fortsetter å gå ned innen de fleste reiseformål. Personbelegget for samlet kjøring har gått ned fra 2,2 personer i 1973/74 til 2,0 personer i 1980 og videre til 1,8 personer i 1987. For kjøring til og fra arbeid og kjøring i arbeid viser undersøkelsen at personbelegget var nede i 1,3 personer i 1987 mot 1,4 personer i 1980. Helgekjøring og feriekjøring har det høyeste personbelegget med 2,5 personer.

Undersøkelsen bygger på et landsomfattende utvalg av personbiler og varebiler med nytte- last under 1,0 tonn, fra Kjøretøyregisteret i Vegdirektoratet. Det ble i alt bearbeidet ca. 6 200 oppgaver. Undersøkelsen har tidligere vært gjennomført om lag hvert 5. år, men årlig for 1986, 1987 og 1988. En tar sikte på å koble sammen disse årgangene for blant annet å kunne gi regionale oversikter i en egen NOS-publikasjon.

Som vanlig ved utvalgsundersøkelser knytter det seg også ved denne en viss usikkerhet, og resultatene må derfor brukes med varsomhet.

Tabell 1. Person- og varebiler. Årlig kjørelengde. Prosent og absolutte tall 1972/73, 1979, 1985 og 1986

År	I alt	Årlig kjørelengde. Km					Årlig gjennomsnittlig kjørelengde. Km	
		-4 999	5 000- 9 999	10 000- 14 999	15 000- 19 999	20 000- 24 999		25 000-
1972/73 ¹	100	9,2	24,3	34,0	18,1	8,5	5,9	13 000
1979	100	9,1	28,3	33,8	16,7	6,9	5,2	12 200
1985	100	10,9	28,9	30,1	16,6	7,7	5,8	12 000
1986	100	10,0	29,1	30,4	16,8	7,5	6,2	12 100

¹ Omfatter bare personbiler.

Tabell 2. Person- og varebiler. Personkilometer og kjørte kilometer, etter reiseformål. Prosent. 1973/74, 1980, 1986 og 1987

År og kvartal	Reiseformål									Personkm. i alt. 1000
	I alt	Kjøring til og fra arbeid	Kjøring i arbeid	Kjøring fra skole, barnehage o.l.	Kjøring til og fra bu-tikk, off. kontor, lege o.l.	Kjøring fra fri-idretts- og organisasjonsaktivitet, besøk hos slekt og kjente	Helge- ² kjøring	Ferie- ³ kjøring	Annen kjøring/uopp-gitt	
Personkilometer										
1973/74 ⁴	100	17,7	12,6	13,7	13,7	42,3	21 250 522
1980	100	16,4	10,6	2,0	10,7	24,2	9,4	11,7	15,0	29 738 373
1986	100	17,9	7,9	2,3	12,8	31,0	8,0	11,8	8,4	36 958 361
1987	100	19,4	9,9	1,8	11,8	32,5	9,1	8,0	7,5	36 521 153
Kjørte kilometer										
Kjørte km i alt. 1000										
1973/74 ⁴	100	24,4	19,3	10,5	9,6	36,2	9 563 442
1980	100	23,1	15,4	2,0	10,6	19,7	6,9	8,0	14,4	15 137 315
1986	100	26,3	11,2	2,3	12,6	26,1	6,2	7,4	7,9	19 769 215
1987	100	27,3	13,6	1,8	11,3	26,7	6,4	5,7	7,2	20 675 932
1. kvartal	100	32,8	12,0	2,5	11,4	27,1	5,4	1,2	7,6	4 408 569
2. kvartal	100	24,9	12,6	1,6	10,4	28,3	8,9	7,4	6,0	5 256 835
3. kvartal	100	24,1	12,7	1,5	11,2	24,7	6,1	11,1	8,6	5 997 878
4. kvartal	100	28,7	17,1	1,9	12,4	27,2	5,1	1,3	6,3	5 012 650

¹ Tekst i 1980: Kjøring til og fra friluftsområde, besøk hos kjente o.l. ² Kjøring med en til tre overnattinger utenfor hjemmet. ³ Kjøring med fire eller flere overnattinger utenfor hjemmet.

⁴ Gjelder bare personbil. Ikke alle formål kan spesifiseres (...).

Tabell 3. Person- og varebiler. Kjørte kilometer i grupper for bilførers alder, etter reiseformål. Prosent. 1987

Alder År	I alt	Reiseformål									Kjørte kilo- meter i alt
		Kjøring til og fra arbeid	Kjøring i arbeid	Kjøring fra skole, barne- hage o.l.	Kjøring til og fra bu- tikk, off. kontor, lege o.l.	Kjøring til og fra bu- område, idretts- og organisa- sjons- aktivitet, o.l.	Besøk hos slekt og kjente	Helge- ¹ kjøring	Ferie- ² kjøring	Annen kjøring/ uopp- gitt	
I alt	100	27,3	13,6	1,8	11,3	8,7	18,1	6,4	5,7	7,1	20 675 932
-24	100	22,6	6,5	3,8	8,1	9,1	25,9	4,7	7,2	12,1	2 400 159
25-49	100	32,3	15,1	1,8	11,0	9,2	13,8	6,5	4,9	5,4	11 815 869
50-66	100	22,5	14,5	1,3	12,4	7,2	22,6	6,0	5,4	8,1	4 809 908
67-	100	6,5	6,7	0,5	20,9	7,8	32,9	8,3	3,8	12,6	1 017 466
Uppgitt .	100	19,2	18,0	0,4	6,9	10,3	10,6	11,0	19,8	3,8	632 529

| 1 000

¹ Se note 2, tabell 2. ² Se note 3, tabell 2.

Tabell 4. Person- og varebiler. Kjørte kilometer i grupper for husholdningens samlede bruttoinntekt, etter reiseformål. Prosent. 1987

Brutto- inntekt	I alt	Reiseformål									Kjørte kilo- meter i alt
		Kjøring til og fra arbeid	Kjøring i arbeid	Kjøring fra skole, barne- hage o.l.	Kjøring til og fra bu- tikk, off. kontor, lege o.l.	Kjøring til og fra bu- område, idretts- og organisa- sjons- aktivitet, o.l.	Besøk hos slekt og kjente	Helge- ¹ kjøring	Ferie- ² kjøring	Annen kjøring/ uopp- gitt	
I alt	100	27,3	13,6	1,8	11,3	8,7	18,1	6,4	5,7	7,1	20 675 932
- 119 000 .	100	17,3	3,8	2,8	16,2	9,5	32,6	4,6	3,1	10,1	1 899 975
120 000-											
199 000 .	100	29,8	9,2	1,9	12,0	8,3	22,4	5,8	5,0	5,6	4 545 381
200 000-											
279 000 .	100	28,0	12,7	1,7	11,7	8,8	17,5	6,3	7,8	5,5	5 024 276
280 000-	100	29,1	18,9	1,4	8,8	9,1	11,5	8,3	5,0	7,9	6 981 589
Uppgitt ..	100	23,2	16,5	2,4	13,0	7,0	18,3	3,6	6,5	9,7	2 224 710

| 1 000

¹ Se note 2, tabell 2. ² Se note 3, tabell 2.

Tabell 5. Person- og varebiler. Kjørte kilometer i grupper for næring, etter reiseformål. Prosent. 1987

Næring ¹	I alt	Reiseformål									Kjørte kilometer i alt
		Kjøring til og fra arbeid	Kjøring i arbeid	Kjøring fra skole, barnehage o.l.	Kjøring til og fra butikker, kontor, lege o.l.	Kjøring fra fritidsområde, idretts- og organisasjonsaktivitet, o.l.	Besøk hos slekt og kjente	Helge- ² kjøring	Ferie- ³ kjøring	Annen kjøring/uopp-gitt	
I alt	100	27,3	13,6	1,8	11,3	8,7	18,1	6,4	5,7	7,1	20 675 932
Jordbruk, skogbruk, fiske og fangst	100	24,3	8,2	5,5	15,9	14,8	18,5	5,7	1,4	5,7	1 048 851
Oljeutvinning og bergverksdrift	100	25,5	3,7	2,0	9,9	6,5	18,6	24,6	3,4	5,8	448 028
Industri ...	100	32,7	13,0	2,0	10,4	8,1	17,3	6,9	5,5	4,1	2 861 586
Kraft- og vannforsyning	100	29,5	20,5	1,3	9,9	7,5	19,0	3,5	3,0	5,8	368 783
Bygge- og anleggsvirksomhet	100	36,1	12,2	1,3	8,3	5,6	12,5	4,7	5,6	13,7	1 854 000
Varehandel, hotell- og restaurantvirksomhet .	100	28,5	29,7	0,8	5,9	8,8	11,4	3,6	7,9	3,4	2 306 525
Transport, lagring, post og telekommunikasjon	100	36,4	12,5	1,0	12,7	9,7	10,9	5,1	4,6	7,1	1 413 027
Bank, forsikring, eiendomsdrift o.l. .	100	35,4	19,8	1,1	6,0	7,4	13,8	9,6	1,4	5,5	846 859
Offentlig, sosial og privat tjenesteyting	100	28,4	13,7	1,4	10,7	9,8	17,1	6,7	3,9	8,3	5 576 153
Husarbeid i egen husholdning ...	100	16,1	6,5	1,5	16,6	3,1	30,9	8,0	11,7	5,6	964 238
Annet (student, pensjonist mv.)	100	9,3	2,1	3,6	19,5	9,3	30,3	5,8	10,8	9,3	2 437 338
Uopp-gitt ...	100	21,5	23,0	0,6	8,4	7,2	25,1	5,5	2,7	6,0	550 543

¹ Næring der bileieren er sysselsatt. ² Se note 2, tabell 2. ³ Se note 3, tabell 2.

Tabell 6. Person- og varebiler. Personbelegg etter reiseformål. Kvartal. 1980 og 1987

År og kvartal	Reiseformål									
	I alt	Kjøring til og fra arbeid	Kjøring i arbeid	Kjøring til og fra skole, barnehage o.l.	Kjøring til og fra butik, off. kontor, lege o.l.	Kjøring fra fri-lufts-område, idretts- og organisasjonsaktivitet, o.l., besøk hos slekt og kjente	Helge- ² kjøring	Ferie- ³ kjøring	Annen kjøring	Uopp-gitt
I alt 1980	2,0	1,4	1,4	2,0	2,0	2,4	2,7	2,9	2,2	1,7
1. kvartal	1,8	1,4	1,4	2,0	1,9	2,4	2,6	3,0	2,1	1,6
2. kvartal	2,0	1,4	1,3	1,9	2,0	2,5	2,5	3,0	2,2	1,7
3. kvartal	2,1	1,4	1,4	2,2	2,0	2,5	2,8	2,9	2,2	1,7
4. kvartal	1,8	1,4	1,4	1,9	2,0	2,3	2,6	2,4	2,1	1,7
I alt 1987	1,8	1,3	1,3	1,7	1,8	2,2	2,5	2,5		1,8
1. kvartal	1,7	1,3	1,4	1,6	1,9	2,1	2,8	3,1		1,8
2. kvartal	1,8	1,2	1,2	1,6	1,8	2,2	2,5	2,4		1,9
3. kvartal	1,8	1,3	1,3	1,9	1,9	2,1	2,4	2,5		1,8
4. kvartal	1,7	1,2	1,2	1,8	1,8	2,2	2,3	2,4		1,9

¹ Se note 1, tabell 2. ² Se note 2, tabell 2. ³ Se note 3, tabell 2.

Tabell 7. Person- og varebiler. Personbelegg i grupper for bilførerens alder, etter reiseformål. Personer. 1987

Alder År	Reiseformål									
	I alt	Kjøring til og fra arbeid	Kjøring i arbeid	Kjøring til og fra skole, barnehage o.l.	Kjøring til og fra butik, off. kontor, lege o.l.	Kjøring fra fri-lufts-område, idretts- og organisasjonsaktivitet, o.l.	Besøk hos slekt og kjente	Helge- ¹ kjøring	Ferie- ² kjøring	Annen kjøring/uopp-gitt
I alt	1,8	1,3	1,3	1,7	1,8	2,2	2,1	2,5	2,5	1,8
-24	1,7	1,3	1,2	1,5	1,7	2,3	1,8	2,5	2,1	1,5
25-49	1,8	1,3	1,3	1,8	2,0	2,3	2,4	2,7	2,8	2,1
50-66	1,7	1,2	1,3	2,0	1,7	2,2	1,9	2,0	2,2	1,7
67-	1,7	1,3	1,2	1,2	1,5	2,2	1,8	2,1	2,5	1,6
Uopp-gitt ..	1,8	1,3	1,3	1,7	1,5	1,9	2,2	2,7	2,0	1,5

¹ Se note 2, tabell 2. ² Se note 3, tabell 2.

Tabell 8. Person- og varebiler. Personbelegg i grupper for husholdningens samlede bruttoinntekt, etter reiseformål. Personer. 1987

Brutto- inntekt	Reiseformål									
	I alt	Kjøring til og fra arbeid	Kjøring i arbeid	Kjøring til og fra skole, barne- hage o.l.	Kjøring til og fra bu- tikk, off. kontor, lege o.l.	Kjøring til og fra fri- lufts- område, idretts- og organisa- sjons- aktivitet, o.l.	Besøk hos slekt og kjente	Helge- ¹ kjøring	Ferie- ² kjøring	Annen kjøring/ uopp- gitt
I alt	1,8	1,3	1,3	1,7	1,8	2,2	2,1	2,5	2,5	1,8
- 119 000 ..	1,7	1,3	1,6	1,6	1,6	2,2	1,9	2,0	2,0	1,7
120 000- 199 000 ..	1,8	1,2	1,4	1,7	1,9	2,2	2,1	2,1	2,3	2,0
200 000- 279 000 ..	1,8	1,3	1,1	1,7	1,9	2,3	2,3	2,5	2,7	2,0
280 000- .	1,7	1,3	1,4	1,7	1,8	2,3	2,2	2,7	2,4	1,7
Uoppgitt ...	1,8	1,2	1,1	1,9	2,0	2,4	2,1	3,0	2,4	1,9

¹ Se note 2, tabell 2. ² Se note 3, tabell 2.

Hotell- og restaurantdrift 1987. Foreløpige tall

Foreløpige tall viser at kapitalavkastningen for restauranter og kaféer gikk ned fra 1986 til 1987. Avkastningen på egenkapital gikk ned fra 35,4 prosent i 1986 til 25,4 prosent i 1987, mens avkastningen på totalkapital før skatt gikk ned fra 12,8 prosent til 10,3 prosent. For hotellene var både egenkapitalrentabiliteten og totalkapitalrentabiliteten om lag uendret fra 1986 til 1987.

Egenkapitalandelen gikk ned både for restauranter og kaféer og for hoteller, fra 12,3 prosent til 9,0 prosent for restauranter og kaféer og fra 11,0 prosent til 10,3 prosent for hoteller.

Statistikken dekker foretak med minst 5 årsverk innen næringsgruppene 6311 Drift av restauranter og kaféer og 6321 Hotellvirksomhet. Den omfatter 499 foretak som gav regnskapsoppgaver både for 1986 og 1987 (identiske foretak). Disse hadde en omsetning på 6,1

milliarder kroner i 1987. I 1986 utgjorde disse foretakenes omsetning om lag 40 prosent av omsetningen i alle foretak med minst 5 årsverk.

Statistikken belyser utviklingen i de 499 identiske foretakene fra 1986 til 1987. Resultatene er nødvendigvis ikke representative for utviklingen generelt. Fullstendig regnskapsstatistikk for 1986 ble offentliggjort i Statistisk ukehefte nr. 16, 1988. Ved å sammenligne totaltallene med regnskapene for de identiske foretakene for 1986, vil en se i hvilken grad de identiske foretakene da blir representative for hele næringsgruppen.

Endelige regnskapstall for 1987 vil foreligge rundt årsskiftet.

Foretakene er gruppert i de sysselsettingsgrupper de tilhører i statistikken for 1987.

DEFINISJONER AV NØKKELTALL

1. Resultatgrad	=	$\frac{\text{Resultat før årsoppgjørdisposisjoner} + \text{rentekostnader}}{\text{Salgsinntekter av varer og tjenester}}$	x 100%
2. Netto resultatgrad	=	$\frac{\text{Resultater før årsoppgjørdisposisjoner} - \text{skatt}^1}{\text{Salgsinntekter av varer og tjenester}}$	x 100%
3. Driftsresultatgrad	=	$\frac{\text{Driftsresultat} + \text{ordinære avskrivninger}}{\text{Driftsinntekter}}$	x 100%
4. Egenkapitalrentabilitet	=	$\frac{\text{Resultat før årsoppgjørdisposisjoner} - \text{skatt}^1}{\text{Gjennomsnittlig egenkapital}^2}$	x 100%
5. Totalrentabilitet før skatt	=	$\frac{\text{Resultat før årsoppgjørdisposisjoner} + \text{rentekostnader}}{\text{Gjennomsnittlig totalkapital}}$	x 100%
6. Kapitalens omløpshastighet	=	$\frac{\text{Salgsinntekter av varer og tjenester}}{\text{Gjennomsnittlig totalkapital}}$	
7. Finansieringsgrad ¹	=	$\frac{\text{Anleggsmidler}}{\text{Egenkapital}^2 + \text{langsiktig gjeld}}$	
8. Kortsiktig gjeld i prosent av total gjeld	=	$\frac{\text{Kortsiktig gjeld}}{\text{Total gjeld}}$	x 100%
9. Likviditetsgrad 1	=	$\frac{\text{Omløpsmidler pr. 31.12.}}{\text{Kortsiktig gjeld pr. 31.12.}}$	
10. Arbeidskapitalens andel av totalkapital	=	$\frac{(\text{Omløpsmidler} - \text{kortsiktig gjeld}) \text{ pr. 31.12.}}{\text{Totalkapital pr. 31.12.}}$	x 100%
11. Gjeldsrentegrad	=	$\frac{\text{Rentekostnader}}{\text{Resultater før årsoppgjørdisposisjoner} - \text{skatt}^1 + \text{rentekostnader}}$	
12. Egenkapitalandel pr. 31.12.	=	$\frac{\text{Egenkapital}^2 \text{ pr. 31.12.}}{\text{Totalkapital pr. 31.12.}}$	x 100%

¹ Gjelder bare skatt i ikke-personlige selskaper. ² Omfatter 50 prosent av betinget skattefrie avsetninger og reserver i tillegg til den ordinære egenkapital.

Tabell 1. Årsregnskap etter sysselsettingsgruppe. Drift av restauranter og kaféer. Mill. kr

	Sysselsettingsgruppe							
	I alt		5-9 syssel- satte		10-44 syssel- satte		45- syssel- satte	
	1986	1987	1986	1987	1986	1987	1986	1987
RESULTATSREGNSKAP								
1. Driftsinntekter	3173.8	3529.2	210.7	223.0	804.1	854.0	2159.0	2452.2
Salgsinntekter rom/overnattinger	501.3	561.0	4.0	7.1	66.1	89.4	431.2	464.5
Salgsinntekter mat/drikke	2234.3	2416.7	193.0	203.6	700.1	716.1	1341.2	1497.0
Andre salgsinntekter	333.0	423.6	9.6	8.1	19.3	29.8	304.1	385.6
Andre driftsinntekter	105.3	128.0	4.1	4.2	18.6	18.7	82.6	105.0
2. Driftskostnader	3001.6	3397.6	197.2	210.5	747.1	803.1	2057.3	2383.9
Vareforbruk	986.5	1083.6	86.4	90.0	276.6	287.0	623.5	705.8
Lønnskostnader	1251.8	1451.8	62.8	68.0	295.3	320.2	893.7	1063.6
Ordinære avskrivninger	101.7	105.5	7.0	7.1	20.7	21.8	74.1	76.6
Andre driftskostnader	661.6	756.6	41.1	44.6	154.5	174.2	466.0	537.9
3. Driftsresultat (1-2)	172.2	131.6	13.5	12.4	57.0	50.9	101.7	68.3
4. Finansinntekter	39.2	48.5	2.0	2.3	12.3	14.0	25.0	32.2
5. Finanskostnader	129.7	151.5	7.5	9.5	28.2	32.0	94.1	110.0
Rentekostnader	111.4	144.5	7.2	9.4	23.8	29.1	80.3	106.0
Andre finanskostnader	18.4	7.0	0.2	0.0	4.4	2.9	13.8	4.0
6. Resultat av finansinntekter og kostnader (4-5)	-90.5	-102.9	-5.4	-7.1	-15.9	-18.0	-69.1	-77.8
7. Resultat av ekstraordinære inntekter og kostnader	8.2	15.3	0.8	0.3	5.7	0.2	1.8	14.8
8. Resultat før årsoppgjør- disposisjoner (3+6+7)	90.0	44.0	8.9	5.6	46.8	33.1	34.3	5.3
9. Årsoverskudd/-underskudd	60.6	36.1	7.6	3.5	21.9	18.4	31.1	14.3
BALANSEREGNSKAP 31.12.								
EIENDELER								
1. Omløpsmidler	621.2	599.3	31.0	30.4	145.0	142.2	445.2	426.7
2. Anleggsmidler	1159.0	1399.1	55.0	60.4	243.5	282.6	860.5	1056.1
3. Sum eiendeler (totalkapital)	1780.2	1998.4	86.0	90.8	388.5	424.7	1305.7	1482.8
GJELD OG EGENKAPITAL								
4. Kortsiktig gjeld	602.1	636.4	33.2	41.2	160.4	153.4	408.5	441.7
5. Langsiktig gjeld	880.1	1112.3	44.8	52.3	155.4	194.8	679.8	865.2
6. Betinget skattefrie avsetninger og reserver	159.7	141.2	10.1	10.7	38.8	44.9	110.7	85.7
7. Egenkapital	138.4	108.5	-2.1	-13.4	33.9	31.7	106.6	90.2
8. Sum gjeld og egenkapital (totalkapital)	1780.2	1998.4	86.0	90.8	388.5	424.7	1305.7	1482.8

Tabell 2. Nøkkeltall etter sysselsettingsgruppe. Drift av restauranter og kaféer

	Sysselsettingsgruppe							
	I alt		5-9 syssel- satte		10-44 syssel- satte		45- syssel- satte	
	1986	1987	1986	1987	1986	1987	1986	1987
NØKKELTALL								
Antall foretak ¹	224	224	78	78	110	110	36	36
1. Resultatgrad. Prosent	6.6	5.5	7.8	6.9	9.0	7.5	5.5	4.7
2. Netto resultatgrad. Prosent	1.4	1.4	4.1	2.7	4.9	4.5	-0.2	0.2
3. Driftsresultatsgrad. Prosent	8.6	6.7	9.7	8.8	9.7	8.5	8.1	5.9
4. Egenkapitalrentabilitet. Prosent.	35.4	25.4	201.9	-141.5	81.0	71.8	15.4	3.4
5. Totalrentabilitet før skatt. Prosent	12.8	10.3	20.1	17.0	19.7	15.2	10.1	8.3
6. Kapitalens omløpshastighet	1.95	1.86	2.57	2.47	2.19	2.04	1.83	1.76
7. Finansieringsgrad 1	1.06	1.08	1.15	1.37	1.17	1.14	1.02	1.06
8. Kortsiktig gjeld i prosent av total gjeld. Prosent	40.6	36.4	42.6	44.1	50.8	44.1	37.5	33.8
9. Likviditetsgrad 1	1.03	0.94	0.93	0.74	0.90	0.93	1.09	0.97
10. Arbeidskapitalens andel av total kapital. Prosent	1.1	-1.9	-2.5	-12.0	-4.0	-2.6	2.8	-1.0
11. Gjeldsrentegrad	0.62	0.75	0.46	0.61	0.38	0.44	0.78	0.96
12. Egenkapitalandel pr. 31.12. Prosent	12.3	9.0	3.4	-8.9	13.7	12.7	12.4	9.0

¹ Antall foretak som har besvart begge årgangene.

Tabell 3. Årsregnskap etter sysselsettingsgruppe. Hotellvirksomhet. Mill. kr

	Sysselsettingsgruppe							
	I alt		5-9 syssel- satte		10-44 syssel- satte		45- syssel- satte	
	1986	1987	1986	1987	1986	1987	1986	1987
RESULTATSREGNSKAP								
1. Driftsinntekter	2140.7	2532.1	176.4	216.2	1050.7	1205.4	913.6	1110.5
Salgsinntekter rom/overnattinger	939.5	1114.0	75.2	84.0	438.0	508.6	426.3	521.4
Salgsinntekter mat/drikke	1065.1	1281.0	91.5	113.2	535.9	625.9	437.8	541.9
Andre salgsinntekter	110.0	97.4	6.8	14.2	60.1	46.5	43.1	36.7
Andre driftsinntekter	26.1	39.7	3.0	4.8	16.6	24.4	6.4	10.5
2. Driftskostnader	1951.8	2322.9	155.9	190.7	959.1	1110.6	836.8	1021.6
Vareforbruk	483.8	557.2	46.1	57.1	251.6	280.6	186.1	219.6
Lønnskostnader	729.6	886.9	48.4	60.7	357.4	424.5	323.8	401.7
Ordinære avskrivninger	119.4	137.4	12.9	13.0	50.9	58.3	55.5	66.0
Andre driftskostnader	619.0	741.3	48.5	59.9	299.2	347.2	271.3	334.3
3. Driftsresultat (1-2)	188.9	209.2	20.5	25.5	91.6	94.9	76.8	88.9
4. Finansinntekter	17.9	24.6	2.3	2.8	7.2	9.3	8.4	12.5
5. Finanskostnader	165.2	196.4	16.5	20.3	85.4	101.3	63.4	74.8
Rentekostnader	155.6	188.5	16.0	20.0	79.9	95.3	59.7	73.3
Andre finanskostnader	9.7	7.8	0.5	0.3	5.5	6.0	3.7	1.5
6. Resultat av finansinntekter og kostnader (4-5)	-147.3	-171.8	-14.2	-17.4	-78.1	-92.1	-55.0	-62.3
7. Resultat av ekstraordinære inntekter og kostnader	20.9	36.8	5.7	5.0	9.6	3.8	5.6	28.0
8. Resultat før årsoppgjør- disposisjoner (3+6+7)	62.5	74.3	12.1	13.1	23.0	6.6	27.4	54.6
9. Årsoverskudd/-underskudd	34.4	15.6	10.1	6.6	13.6	-2.3	10.7	11.3
BALANSEREGNSKAP 31.12.								
EIENDELER								
1. Omløpsmidler	420.6	471.6	34.5	44.3	191.3	230.8	194.8	196.6
2. Anleggsmidler	1584.3	1798.9	162.5	173.6	732.6	844.8	689.2	780.4
3. Sum eiendeler (total kapital)	2004.9	2270.5	197.0	217.9	923.9	1075.6	884.0	977.0
GJELD OG EGENKAPITAL								
4. Kortsiktig gjeld	488.5	518.5	35.3	38.3	248.5	268.0	204.8	212.2
5. Langsiktig gjeld	1228.5	1431.3	127.3	142.5	625.6	757.2	475.6	531.5
6. Betinget skattefrie avsetninger og reserver	133.2	172.6	10.0	14.4	49.5	61.1	73.7	97.1
7. Egenkapital	154.7	148.1	24.5	22.7	0.3	-10.7	129.9	136.2
8. Sum gjeld og egenkapital (total kapital)	2004.9	2270.5	197.0	217.9	923.9	1075.6	884.0	977.0

Tabell 4. Nøkkeltall etter sysselsettingsgruppe. Hotellvirksomhet

	Sysselsettingsgruppe							
	I alt		5-9 syssel- satte		10-44 syssel- satte		45- syssel- satte	
	1986	1987	1986	1987	1986	1987	1986	1987
NØKKELTALL								
Antall foretak ¹	225	225	68	68	129	129	28	28
1. Resultatgrad. Prosent	10.3	10.5	16.2	15.6	10.0	8.6	9.6	11.6
2. Netto resultatgrad. Prosent	2.6	2.3	6.4	6.2	1.9	0.5	2.6	3.5
3. Driftsresultatsgrad. Prosent	14.4	13.7	19.0	17.8	13.6	12.7	14.5	14.0
4. Egenkapitalrentabilitet. Prosent.	26.0	25.2	41.0	43.7	120.3	28.4	14.2	21.6
5. Totalrentabilitet før skatt. Prosent	11.6	12.3	14.9	15.9	11.7	10.3	10.7	13.7
6. Kapitalens omløpshastighet	1.13	1.17	0.92	1.02	1.18	1.19	1.12	1.18
7. Finansieringsgrad 1	1.09	1.08	1.04	1.01	1.13	1.09	1.07	1.09
8. Kortsiktig gjeld i prosent av total gjeld. Prosent	28.5	26.6	21.7	21.1	28.4	26.1	30.1	28.5
9. Likviditetsgrad 1	0.86	0.91	0.98	1.16	0.77	0.86	0.95	0.93
10. Arbeidskapitalens andel av total kapital. Prosent	-3.4	-2.1	-0.4	2.7	-6.2	-3.5	-1.1	-1.6
11. Gjeldsrentegrad	0.74	0.77	0.59	0.60	0.80	0.94	0.71	0.66
12. Egenkapitalandel pr. 31.12. Prosent	11.0	10.3	15.0	13.7	2.7	1.8	18.9	18.9

¹ Se note 1, tabell 2.

HOTELLER OG ANDRE OVERNATTINGSBEDRIFTER.
OVERNATTINGSSTATISTIKK. JULI 1988

I juli 1988 kom i alt 1,034 mill. gjester til hoteller og andre overnattingsbedrifter, mot 1,028 mill. i tilsvarende måned i 1987. Tallet på gjestedøgn gikk ned fra 1,68 mill. i juli 1987 til 1,63 mill. i juli 1988.

Nordmenns overnattinger gikk opp fra 929 000 i juli 1987 til 941 000 i juli 1988. Utlendingers overnattinger gikk ned fra 748 000 til 693 000. Mye av denne nedgangen skyldes imidlertid at innkvarteringer av asylsøkere og flyktninger er utelatt fra statistikken i 1988, mens de var regnet med i tallene for 1987.

For overnattinger totalt hadde bybedrifter en nedgang på 5 prosent, turist- og høyfjells-hotellene hadde en nedgang på 3 prosent, mens

tallet for landbedrifter var om lag uendret.

I årets 7 første måneder gikk tallet på gjestedøgn ned med i alt 4 prosent i forhold til 1987. Overnattinger av nordmenn gikk ned med 1 prosent, mens utlendingers overnattinger gikk ned med 11 prosent.

Tallene er hentet fra Statistisk Sentralbyrås overnattingsstatistikk. Denne statistikken omfatter alle hoteller og andre overnattingsbedrifter (pensjonater, herberger o.l.) med 20 senger eller mer, unntatt campingplasser og medlemsbedrifter i Den Norske Turistforening og Norske Vandrerhjem.

Mer detaljerte opplysninger vil bli gitt i publikasjonen NOS Reiselivsstatistikk.

Figur 1. Gjestedøgn fordelt etter nordmenn og utlendinger. 1) 1000 gjestedøgn.

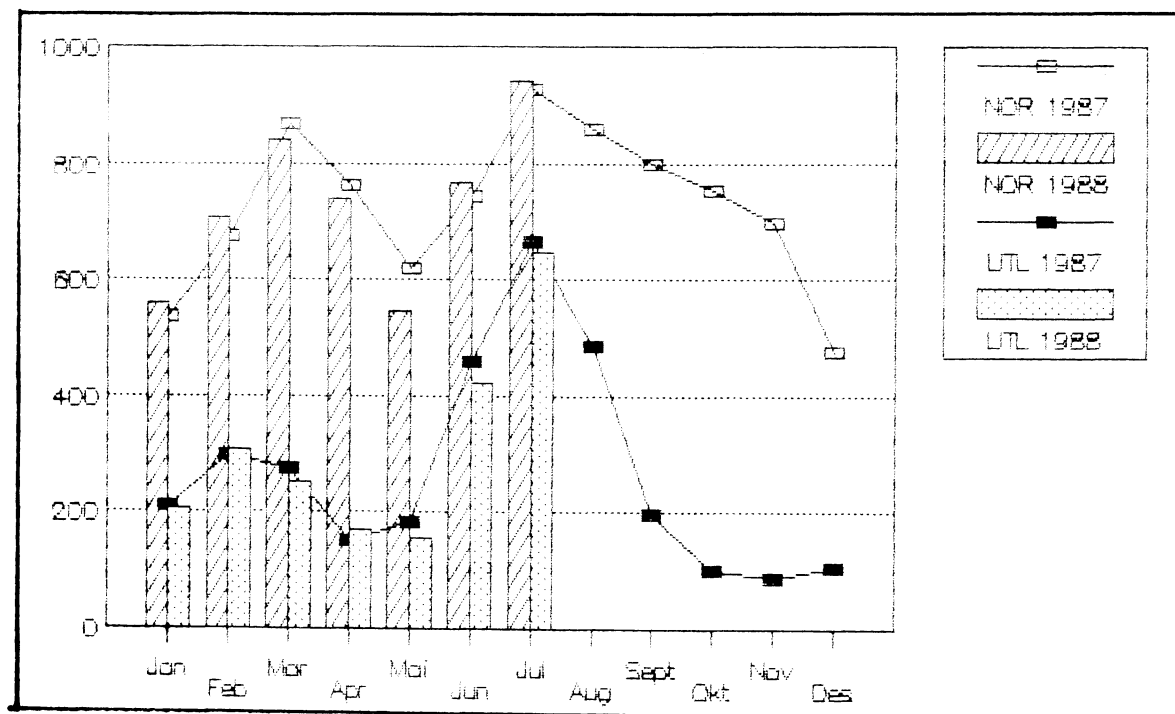

1) Inneholder ikke gjester fra "andre land".

Tabell 1. Hoteller og andre overnattingsbedrifter. Tallet på åpne bedrifter og senger, etter bedriftsgruppe og -størrelse. Juli. 1987 og 1988

Bedriftsgruppe/ -størrelse	Bedrifter		Senger	
	1987	1988	1987	1988
Alle bedrifter				
I alt	1059	1037	97874	99694
20 - 49 senger	355	324	12275	11292
50 - 99 "	376	377	26419	26463
100 - 149 "	163	166	19482	19957
150 - 199 "	70	67	11749	11269
200 senger og over	95	103	27949	30713
Bybedrifter				
I alt	251	251	31324	33613
20 - 49 senger	64	56	2209	1929
50 - 99 "	73	73	5180	5215
100 - 149 "	50	50	6082	6089
150 - 199 "	19	20	3204	3385
200 senger og over	45	52	14649	16995
Landbedrifter				
I alt	618	599	42486	42371
20 - 49 senger	281	258	9631	8927
50 - 99 "	231	234	15883	15996
100 - 149 "	61	63	7092	7432
150 - 199 "	22	20	3683	3350
200 senger og over	23	24	6197	6666
Godkjente turist- og høyfjellshoteller				
I alt	190	187	24064	23710
20 - 49 senger	10	10	435	436
50 - 99 "	72	70	5356	5252
100 - 149 "	52	53	6308	6436
150 - 199 "	29	27	4862	4534
200 senger og over	27	27	7103	7052

Tabell 2. Hoteller og andre overnattingsbedrifter. Tallet på åpne bedrifter og senger. Fylke. Juli. 1987 og 1988

Fylke	Bedrifter		Senger	
	1987	1988	1987	1988
I alt	1059	1037	97874	99694
Østfold	22	21	1663	1555
Akershus	20	22	3240	3379
Oslo	44	45	7440	7968
Hedmark	55	54	4632	4670
Oppland	170	165	15242	14824
Buskerud	114	107	11046	10736
Vestfold	25	27	2293	2622
Telemark	46	42	4562	4304
Aust-Agder	35	38	2707	2947
Vest-Agder	26	27	2428	2958
Rogaland	41	42	4565	5194
Hordaland	113	107	11201	11339
Sogn og Fjordane	88	85	6426	6241
Møre og Romsdal	53	52	3728	3939
Sør-Trøndelag	55	54	5130	5285
Nord-Trøndelag	24	24	1469	1467
Nordland	65	62	4951	5012
Troms	29	30	2371	2400
Finmark	34	33	2780	2854

Tabell 3. Hoteller og andre overnattingsbedrifter. Gjestedøgn etter bedriftsgruppe og gjestenes nasjonalitet. Januar - juli og juli. 1987 og 1988

Bedriftsgruppe Nasjonalitet	Januar - juli			Juli			
	1987	1988	Endring	1987	1988	Endring	
	1000	I	Pst.	I	1000	I	Pst.
Alle bedrifter							
I alt	7738	7425	-4	1677	1634	-3	
Norge	5127	5099	-1	929	941	1	
Utlendinger i alt	2612	2326	-11	748	693	-7	
Sverige	406	423	4	75	84	13	
Danmark	538	538	0	85	86	1	
Finland	70	68	-3	31	31	2	
Storbritannia	224	204	-9	48	40	-17	
Nederland	86	79	-8	27	22	-19	
Frankrike	86	86	-1	36	34	-5	
Forbundsrep. Tyskland	350	384	10	164	186	13	
Europa ellers	152	131	-14	57	60	5	
USA	277	199	-28	117	84	-29	
Japan	48	39	-18	23	19	-19	
Andre land	374	175	-53	86	47	-45	
Bybedrifter							
I alt	2892	2790	-4	602	571	-5	
Norge	1895	1926	2	310	314	1	
Utlendinger i alt	998	865	-13	291	257	-12	
Sverige	131	136	4	31	34	9	
Danmark	67	70	5	11	13	18	
Finland	38	36	-6	15	15	3	
Storbritannia	104	105	0	22	20	-9	
Nederland	22	23	5	4	4	-8	
Frankrike	41	39	-5	15	13	-10	
Forbundsrep. Tyskland	125	113	-9	50	48	-5	
Europa ellers	99	77	-23	30	28	-5	
USA	157	118	-25	62	44	-28	
Japan	31	25	-18	14	11	-20	
Andre land	183	122	-33	39	27	-30	
Landbedrifter							
I alt	2715	2585	-5	627	627	0	
Norge	1737	1708	-2	376	384	2	
Utlendinger i alt	977	877	-10	251	242	-3	
Sverige	190	195	3	28	35	23	
Danmark	333	324	-3	56	55	-2	
Finland	21	22	1	11	10	-7	
Storbritannia	70	63	-10	11	9	-16	
Nederland	39	33	-15	12	9	-27	
Frankrike	18	18	-1	9	9	5	
Forbundsrep. Tyskland	109	127	17	60	73	21	
Europa ellers	30	34	13	15	19	26	
USA	41	26	-36	16	10	-34	
Japan	3	2	-15	1	1	6	
Andre land	125	32	-74	31	11	-63	
Godkjente turist- og høyfjellshoteller							
I alt	2131	2050	-4	449	436	-3	
Norge	1495	1465	-2	243	243	0	
Utlendinger i alt	637	585	-8	206	193	-6	
Sverige	86	91	6	15	16	2	
Danmark	138	144	4	17	17	2	
Finland	11	11	-5	5	6	19	
Storbritannia	50	36	-27	15	11	-29	
Nederland	25	23	-9	10	9	-14	
Frankrike	27	28	5	12	12	-5	
Forbundsrep. Tyskland	117	143	22	54	65	22	
Europa ellers	23	20	-11	12	13	2	
USA	79	55	-30	40	29	-28	
Japan	14	12	-17	9	7	-20	
Andre land	66	20	-70	16	9	-46	

Merk: 0 betyr her færre enn 500 gjestedøgn.

Tabell 4. Hoteller og andre overnattingsbedrifter. Ankomne gjester, gjestedøgn og kapasitetsutnyttning, etter bedriftsgruppe og -størrelse. Juli 1988

Bedriftsgruppe/ -størrelse	Ankomne gjester		Gjestedøgn		Kapasitets- utnyttning	
	I alt	Av dette	I alt	Av dette	Senger	Rom
		I alt		utlendinger		
			1000		I	Pst.
Alle bedrifter						
I alt	1034	455	1634	693	53	56
20 - 49 senger	107	35	158	56	46	49
50 - 99 "	263	109	410	163	51	52
100 - 149 "	212	96	337	144	56	58
150 - 199 "	125	58	190	78	55	57
200 senger og over	327	157	538	252	57	60
Bybedrifter						
I alt	364	169	571	257	55	56
20 - 49 senger	21	8	31	11	52	53
50 - 99 "	57	29	88	43	55	55
100 - 149 "	69	34	106	49	57	57
150 - 199 "	40	16	56	19	57	53
200 senger og over	176	82	291	136	55	57
Landbedrifter						
I alt	378	147	627	242	48	52
20 - 49 senger	80	25	120	41	44	48
50 - 99 "	149	54	242	86	49	52
100 - 149 "	58	19	104	36	46	50
150 - 199 "	32	16	54	25	52	60
200 senger og over	60	33	108	54	52	59
Godkjente turist- og høyfjellshoteller						
I alt	292	140	436	193	60	60
20 - 49 senger	6	2	8	4	62	53
50 - 99 "	57	26	81	34	50	50
100 - 149 "	85	44	127	59	66	65
150 - 199 "	53	26	80	34	57	59
200 senger og over	91	41	140	63	64	67

Tabell 5. Hoteller og andre overnattingsbedrifter. Ankomne gjester, gjestedøgn og kapasitetsutnyttning, etter bedriftsgruppe. Januar - juli 1987 og juli 1988

Bedriftsgruppe Måned	Ankomne gjester		Gjestedøgn		Kapasitets- utnyttning	
	I alt	Av dette	I alt	Av dette	Senger	Rom
		utlendinger		utlendinger		
			1000		I	Pst.
Alle bedrifter						
Januar - juli 1987.....	4034	1203	7738	2612	43	55
" " 1988.....	3987	1136	7425	2326	41	51
Juli 1987.....	1028	470	1677	748	56	60
" " 1988.....	1034	455	1634	693	53	56
Bybedrifter						
Januar - juli 1987.....	1642	530	2892	998	49	63
" " 1988.....	1631	482	2790	865	44	56
Juli 1987.....	370	186	602	291	62	65
" " 1988.....	364	169	571	257	55	56
Landbedrifter						
Januar - juli 1987.....	1288	352	2715	977	37	47
" " 1988.....	1278	353	2585	877	36	44
Juli 1987.....	363	136	627	251	48	54
" " 1988.....	378	147	627	242	48	52
Godkjente turist- og høyfjellshoteller						
Januar - juli 1987.....	1104	322	2131	637	46	53
" " 1988.....	1078	301	2050	585	45	52
Juli 1987.....	296	148	449	206	61	61
" " 1988.....	292	140	436	193	60	60

Tabell 6. Hoteller og andre overnattingsbedrifter. Tallet på gjestedøgn og kapasitetsutnyttning. Fylke. Juli. 1987 og 1988

Fylke	1987				1988			
	Gjestedøgn		Kapasitets- utnyttning		Gjestedøgn		Kapasitets- utnyttning	
	I alt	Av dette utlen- dinger	Senger	Rom	I alt	Av dette utlen- dinger	Senger	Rom
	1000	I	Pst.	I	1000	I	Pst.	
I alt	1677	748	56	60	1634	693	53	56
Østfold	25	12	49	52	22	9	46	47
Akershus	52	26	53	59	50	26	50	56
Oslo	172	120	74	76	169	101	69	68
Hedmark	70	19	49	52	67	15	47	48
Oppland	276	95	59	62	244	77	54	59
Buskerud	162	69	48	54	166	66	51	53
Vestfold	43	5	60	60	40	4	49	52
Telemark	82	20	58	59	61	12	46	47
Aust-Agder	54	18	65	71	51	16	58	56
Vest-Agder	56	8	75	75	61	9	67	63
Rogaland	52	13	39	44	49	14	31	36
Hordaland	192	114	55	61	195	108	56	59
Sogn og Fjordane	115	68	58	60	114	61	60	60
Møre og Romsdal	60	31	54	58	61	28	51	52
Sør-Trøndelag	78	27	49	55	84	27	51	54
Nord-Trøndelag	21	5	46	54	21	6	45	52
Nordland	80	43	52	59	83	47	54	57
Troms	38	19	51	59	39	21	53	59
Finnmark	50	36	58	62	55	43	63	65

Tabell 7. Hoteller og andre overnattingsbedrifter. Tallet på gjestedøgn og kapasitetsutnyttning. Fylke. Januar - juli. 1987 og 1988

Fylke	1987				1988			
	Gjestedøgn		Kapasitets- utnyttning		Gjestedøgn		Kapasitets- utnyttning	
	I alt	Av dette utlen- dinger	Senger	Rom	I alt	Av dette utlen- dinger	Senger	Rom
	1000	I	Pst.	I	1000	I	Pst.	I
I alt	7738	2612	43	55	7425	2326	41	51
Østfold	121	44	39	53	100	34	34	46
Akershus	293	91	45	64	283	82	41	60
Oslo	879	452	57	71	839	388	53	65
Hedmark	321	104	38	47	322	98	38	46
Oppland	1178	433	45	52	1061	353	43	51
Buskerud	1011	372	45	54	943	329	45	52
Vestfold	184	29	39	56	171	22	35	52
Telemark	424	117	46	52	390	103	45	50
Aust-Agder	208	72	46	50	218	81	44	44
Vest-Agder	187	27	45	60	210	33	43	53
Rogaland	325	72	38	53	332	78	33	45
Hordaland	796	287	41	54	791	257	38	51
Sogn og Fjordane	346	131	36	44	346	119	36	44
Møre og Romsdal	259	70	42	53	239	55	36	46
Sør-Trøndelag	404	88	41	56	383	68	38	50
Nord-Trøndelag	101	15	36	51	93	16	32	46
Nordland	351	102	39	55	344	100	37	51
Troms	191	44	42	57	197	43	41	56
Finnmark	162	60	34	46	163	70	32	44

Tabell 8. Hoteller og andre overnattingsbedrifter. Gjestedøgn etter formål. Prosent. Fylke. Juli. 1987 og 1988

Fylke	1987					1988				
	I alt	Kurs/ konfe- ranse	Yrke	Ferie/ Fritid	Lang- tids- kon- trakt	I alt	Kurs/ konfe- ranse	Yrke	Ferie/ Fritid	Lang- tids- kon- trakt
I alt	100	2	12	81	5	100	3	13	83	1
Østfold	100	3	12	75	10	100	1	20	77	2
Akershus	100	2	16	81	1	100	2	17	77	5
Oslo	100	2	31	58	9	100	7	35	58	1
Hedmark	100	1	4	91	3	100	8	5	87	0
Oppland	100	1	1	92	5	100	2	3	94	1
Buskerud	100	0	4	86	9	100	1	10	88	1
Vestfold	100	11	9	78	2	100	11	17	72	1
Telemark	100	3	5	90	2	100	3	3	94	0
Aust-Agder	100	12	3	83	2	100	1	5	93	1
Vest-Agder	100	0	9	90	1	100	1	8	88	3
Rogaland	100	3	39	54	4	100	1	41	54	4
Hordaland	100	1	13	83	3	100	1	15	83	1
Sogn og Fjordane	100	4	5	88	2	100	2	5	92	1
Møre og Romsdal	100	3	14	76	7	100	3	12	85	0
Sør-Trøndelag	100	2	16	80	2	100	2	9	88	1
Nord-Trøndelag	100	3	18	76	3	100	4	17	77	3
Nordland	100	3	18	72	7	100	2	16	82	0
Troms	100	2	26	69	3	100	2	16	82	0
Finnmark	100	6	9	82	3	100	0	8	91	1

(SU nr. 38, 1988)

VEITRAFIKKKULYKKER MED PERSONSKADE, AUGUST 1988
(forrige melding ble offentliggjort i SU nr. 34, 1988)

Foreløpige tall fra Statistisk Sentralbyrå viser at 49 personer ble drept og 998 personer skadd i veitrafikkulykker i august 1988. Tallene for august 1987 var 42 drepte og 1 135 skadde.

For januar-august i år er det registrert 259 drepte og 7 077 skadde mot 246 drepte og 7 246 skadde i samme periode i fjor.

Figur 1. Personer drept etter trafikantgruppe. August. 1978 - 1988

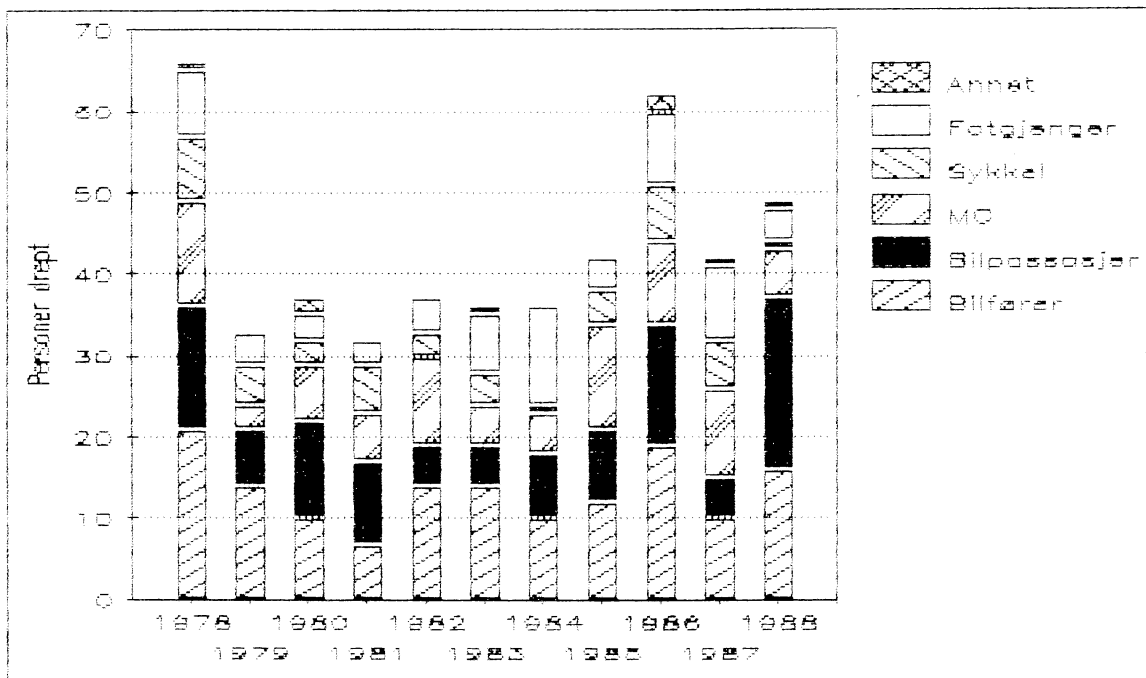

Tabell 1. Personer drept eller skadd, etter måned¹

	Personer drept eller skadd		Personer drept	
	1987	1988	1987	1988
I alt 8 md.	7 492	7 336	246	259
Januar	769	932	17	36
Februar	786	823	24	21
Mars	789	795	25	16
April	670	687	22	26
Mai	1 070	981	31	35
Juni	1 051	1 080	51	42
Juli	1 180	991	34	34
August	1 177	1 047	42	49
September	1 136		34	
Oktober	1 118		50	
November	912		29	
Desember	830		39	
I ALT 12 md.	11 488		398	

¹ Tallene for 1988 er foreløpige og rettes opp etter hvert, mest for siste måned. Tallene for 1987 er endelige.

Tabell 2. Veitrafikkulykker og personer drept eller skadd. Fylke

Fylke	Ulykker med personskade				Personer drept eller skadd				Personer drept	
	Jan.-aug.		August		Jan.-aug.		August		Jan.-aug.	
	1987	1988	1987	1988	1987	1988	1987	1988	1987	1988
I ALT	5 361	5 266	844	758	7 492	7 336	1 177	1 047	246	259
Østfold	331	316	62	33	449	405	75	37	10	17
Akershus	506	451	63	61	711	676	85	84	30	27
Oslo	703	731	115	108	926	927	151	137	11	14
Hedmark	241	243	42	39	353	359	66	63	17	17
Oppland	251	248	38	31	384	364	51	45	17	18
Buskerud	297	296	52	36	469	423	105	56	12	21
Vestfold	247	270	49	43	343	378	64	50	7	14
Telemark	229	251	33	36	304	338	44	49	8	6
Aust-Agder	141	133	26	31	186	198	37	45	8	7
Vest-Agder	203	209	22	32	290	310	30	45	8	12
Rogaland	303	304	37	36	412	399	54	48	20	9
Hordaland	499	523	77	73	658	724	90	127	16	36
Sogn og Fjordane	116	120	16	12	177	175	38	23	3	8
Møre og Romsdal	306	267	46	32	427	375	62	42	15	8
Sør-Trøndelag	310	270	53	43	431	391	64	54	13	8
Nord-Trøndelag	136	136	21	13	198	200	32	13	12	14
Nordland	311	287	49	58	436	385	67	77	12	13
Troms	135	136	21	26	199	209	29	34	16	6
Finmark	96	75	22	15	139	100	33	18	11	4

Tabell 3. Personer drept etter alder og trafikantgruppe, personer skadd etter trafikantgruppe

Trafikantgruppe	År	Drepte i januar-august						Skadde	
		Drepte i alt	Under 7 år	7-14 år	15-24 år	25-64 år	65 år og over	Jan.-	August
								aug.	August
I ALT	1987	246	10	8	102	81	45	7 246	1 135
	1988	259	13	20	78	99	49	7 077	998
Bilførere	1987	87	-	-	36	37	14	2 746	356
	1988	97	-	-	34	50	13	2 940	378
Bilpassasjerer	1987	62	4	1	32	18	7	2 204	344
	1988	81	7	13	21	26	14	2 106	285
Motorsykkelførere og passasjerer	1987	31	-	-	23	8	-	519	89
	1988	20	-	-	14	6	-	378	86
Mopedførere og passasjerer	1987	6	-	-	2	1	3	478	108
	1988	8	-	-	4	-	4	403	73
Sykkelførere og passasjerer	1987	17	1	2	1	8	5	436	112
	1988	15	-	4	-	7	4	425	86
Fotgjengere	1987	34	4	2	8	5	15	751	116
	1988	30	5	1	3	7	14	744	86
Akende, skiløpere o.l.	1987	6	1	3	-	2	-	58	-
	1988	4	1	1	1	1	-	52	-
Andre	1987	3	-	-	-	2	1	54	10
	1988	4	-	1	1	2	-	29	4

Tabell 4. Veitrafikkulykker og personer drept eller skadd. Politidistrikt

Politidistrikt	Ulykker med personskade				Personer drept eller skadd				Personer drept	
	Jan.-aug.		August		Jan.-aug.		August		Jan.-aug.	
	1987	1988	1987	1988	1987	1988	1987	1988	1987	1988
I ALT	5 361	5 266	844	758	7 492	7 336	1 177	1 047	246	259
Halden	49	56	18	4	63	75	21	5	1	1
Sarpsborg	124	118	25	12	166	157	28	13	5	5
Fredrikstad	72	67	7	11	101	82	9	12	3	6
Moss	86	75	12	6	119	91	17	7	1	5
Follo	103	99	15	10	158	169	23	15	5	9
Asker og Bærum	196	148	17	25	253	213	19	37	10	5
Romerike	207	204	31	26	300	294	43	32	15	13
Oslo	703	731	115	108	926	927	151	137	11	14
Kongsvinger	48	58	8	11	72	87	13	20	3	5
Hamar	107	90	19	7	151	129	26	12	5	4
Østerdalen	86	95	15	21	130	143	27	31	9	8
Gudbrandsdalen	103	99	16	10	162	153	18	15	9	7
Vestoppland	148	149	22	21	222	211	33	30	8	11
Ringerike	114	126	23	17	203	177	68	25	6	12
Drammen	109	128	18	15	156	184	23	26	4	8
Kongsberg	74	42	11	4	110	62	14	5	2	1
Nord-Jarlsberg	86	70	13	10	129	121	16	13	2	8
Tønsberg	83	76	15	16	114	94	23	18	3	2
Sandefjord	48	71	14	10	54	96	16	12	1	2
Larvik	30	53	7	7	46	67	9	7	1	2
Skien	77	78	13	12	104	100	19	14	2	1
Telemark	77	87	12	12	101	98	15	13	3	-
Notodden	44	43	5	5	56	74	5	8	2	4
Rjukan	20	25	3	4	30	35	5	6	-	-
Kragerø	11	18	-	3	13	31	-	8	1	1
Arendal	128	114	22	28	168	168	32	39	7	5
Kristiansand	127	160	15	27	173	238	18	39	2	9
Vest-Agder	89	68	11	8	135	102	17	12	7	5
Rogaland	103	120	11	15	152	164	13	21	17	5
Stavanger	120	100	17	11	153	126	24	12	-	3
Haugesund	80	84	9	10	107	109	17	15	3	1
Hardanger	49	46	13	6	70	101	17	41	-	19
Hordaland	173	175	32	19	233	251	40	26	11	12
Bergen	277	302	32	48	355	372	33	60	5	5
Sogn	45	55	3	6	65	90	3	15	2	6
Fjordane	71	65	13	6	112	85	35	8	1	2
Sunnmøre	137	138	17	13	176	201	20	16	5	1
Romsdal	88	60	12	8	134	81	15	10	8	1
Nordmøre	81	69	17	11	117	93	27	16	2	6
Utrøndelag	157	126	22	23	235	185	28	30	10	6
Trondheim	153	144	31	20	196	206	36	24	3	2
Inntrøndelag	95	87	15	7	139	133	22	7	7	10
Namdal	41	49	6	6	59	67	10	6	5	4
Helgeland	52	81	11	12	74	114	18	15	4	1
Rana	50	46	12	14	59	57	14	21	3	3
Bodø	78	70	5	15	107	86	5	17	-	3
Narvik	67	40	9	8	110	60	12	14	2	4
Lofoten og Vesterålen ..	64	50	12	9	86	68	18	10	3	2
Senja	47	57	5	12	71	84	10	16	8	2
Troms	88	79	16	14	128	125	19	18	8	4
Vest-Finnmark	57	28	13	4	86	40	20	6	9	1
Vardø	8	13	1	2	12	17	2	2	-	1
Vadsø	19	18	4	3	25	24	5	4	2	2
Sør-Varanger	12	16	4	6	16	19	6	6	-	-

(SU nr. 38, 1988)

UTENRIKSREGNSKAP FOR 1. HALVÅR 1988

Statistisk Sentralbyrås foreløpige oppstilling av utenriksregnskapet for 1. halvår 1988 viser et underskudd på driftsregnskapet på 13 197 mill.kr mot 9 013 mill.kr for 1. halvår 1987. I juni var det et underskudd på 2 784 mill.kr. Regnet uten eksport av eldre skip og import av nybygde og eldre skip, viser driftsregnskapet et underskudd på 9 432 mill.kr for 1. halvår 1988 mot 15 181 mill.kr i samme periode i 1987. I juni 1988 alene var tilsvarende underskudd på 1 237 mill.kr.

For varer og tjenester i alt var det et importoverskudd på 3 256 mill.kr for 1. halvår 1988 mot 850 mill.kr for 1. halvår 1987. Total eksportverdi gikk opp med 526 mill.kr eller 0,5 prosent, og importverdien totalt viser en oppgang på 2 933 mill.kr, dvs. 2,9 prosent fra 1. halvår i fjor til 1. halvår 1988.

Eksporten av varer i alt viser en nedgang fra 1. halvår 1987 til 1. halvår 1988 på 1 526 mill.kr, mens vareeksporten ifølge handelsstatistikken gikk ned med 4 401 mill.kr. Eksporten av råolje og naturgass og eksport av eldre skip viser en nedgang på henholdsvis 3 165 og 6 845 mill.kr, mens andre varer inklusive eksport av nybygde skip mv. gikk opp med 8 485 mill.kr. Eksporten av tjenester i alt viser en oppgang på 2 053 mill.kr. Brutto inntekter ved skipsfart og oljeboring viser en oppgang på 1 030 mill.kr. Eksport av rørtjenester gikk ned med 458 mill.kr, mens reisetrafikk og andre tjenester mv. viser en oppgang på henholdsvis 253 og 1 228 mill.kr fra 1. halvår 1987 til 1. halvår 1988. Importen av varer i alt viser en oppgang på 1 320 mill.kr, mens vareimporten ifølge handelsstatistikken gikk ned med 757 mill.kr. Utenriksregnskapets tall for import av andre varer inklusive oljeplattformer og moduler mv. viser en nedgang på 1 769 mill.kr. Importen av nybygde skip gikk ned med 720 mill.kr fra 1. halvår 1987 til 1. halvår 1988, mens importen av eldre skip viser en oppgang på 3 808 mill.kr. Importen av tjenester i alt gikk opp med 1 613 mill.kr. Brutto utgifter ved skipsfart og oljevirkosomhet viser en nedgang på 233 mill.kr, mens reisetrafikk og andre tjenester mv. viser en oppgang på henholdsvis 1 462 og 383 mill.kr fra 1. halvår 1987 til 1. halvår 1988.

Rente- og stønadsbalansen viser et underskudd på 9 941 mill.kr i 1. halvår 1988 mot 8 163 mill.kr i 1. halvår 1987. Det var en oppgang i netto renter til utlandet på 2 729 mill.kr, mens aksjeutbytte mv. og stønader reduserte sine underskudd med henholdsvis 622 og 328 mill.kr.

Norges nettogjeld viser en oppgang på 11 857 mill.kr i 1. halvår 1988. Differansen mellom nettogjeldsendringen og underskuddet på driftsregnskapet skyldes hovedsakelig omvurderinger av fordringer og gjeld som følge av valutakursendringer. Nettogjelden i 1. halvår 1987 viser en nedgang på 966 mill.kr.

Langsiktige kapitaltransaksjoner viser en netto inngang på 21 269 mill.kr i 1. halvår 1988 mot 6 899 mill.kr i 1. halvår 1987. Offentlig forvaltning og finansinstitusjoner økte sin netto langsiktige kapitalinngang fra utlandet med henholdsvis 1 790 og 4 359 mill.kr. Andre innenlandske sektorer viser en netto inngang av langsiktig kapital på 7 221 mill.kr i 1. halvår 1988 mot en netto utgang på 1 000 mill.kr i samme periode i fjor. Kortsiktige kapitaltransaksjoner viser en netto utgang på 8 072 mill.kr for 1. halvår 1988 mot en netto inngang på 2 114 mill.kr for 1. halvår 1987. Offentlig forvaltning viser en netto utgang av kortsiktige kapitaltransaksjoner på 453 mill.kr i 1. halvår 1988 mot 2 313 mill.kr i samme periode i 1987. Finansinstitusjoner i alt viser nedgang i netto kortsiktig kapitalinngang fra utlandet på 7 732 mill.kr. Norges Bank øker sin netto utgang av kortsiktig kapital med 7 175 mill.kr fra 1. halvår 1987 til 1. halvår 1988, og forretnings- og sparebankene viser nedgang i netto inngang av kortsiktige kapitaltransaksjoner på 1 519 mill.kr. Andre finansinstitusjoner viser en netto inngang av kortsiktig kapital på 794 mill.kr i 1. halvår 1988 mot en netto utgang på 168 mill.kr i samme periode i fjor. Andre innenlandske sektorer viser en netto utgang av kortsiktige kapitaltransaksjoner som er 1 123 mill.kr høyere i 1. halvår 1988 enn i samme periode i 1987. Andre kortsiktige kapitaltransaksjoner og statistiske feil viser en netto utgang på 8 720 mill.kr i 1. halvår 1988 mot 5 530 mill.kr i 1. halvår 1987.

Hovedtall for utenriksøkonomien. mill.kr

	1. halvår		Endring i pst.
	1987	1988	
Overskudd på driftsregnskapet.....	-9 013	-13 197	..
Vare- og tjenestebalansen.....	-850	-3 256	..
Eksport av varer.....	75 274	73 748	-2,0
Eksport av tjenester.....	26 119	28 172	7,9
Import av varer.....	74 703	76 023	1,8
Import av tjenester.....	27 539	29 152	5,9
Rente- og stønadsbalansen.....	-8 163	-9 941	..
Memo:			
Overskudd på driftsregnskapet utenom eksport av eldre skip og import av nybygde og eldre skip.....	-15 181	-9 432	..

Eksportoverskudd (utførseloverskudd) i utenrikshandelen med varer i alt ifølge handelsstatistikken 1).....	64	-3 580	..
Eksport (utførsel) av varer i alt ifølge handelsstatistikken 1)..	74 149	69 748	-5,9
Import (innførsel) av varer i alt ifølge handelsstatistikken 1)..	74 085	73 328	-1,0

1) Statistisk ukehefte nr. 32/88, 10. august 1988.

Tabell 1. Utenriksregnskap for 1. halvår 1988 1). Foreløpige tall. Mill.kr

I. Driftsregnskap	1. halvår			
	1987		1988	
	Eksport/ Inngang	Import/ Utgang	Eksport/ Inngang	Import/ Utgang
A. Varer og tjenester				
1. Varer.....	75 274	74 703	73 748	76 023
a. Råolje og naturgass fra Nordsjøen.....	27 716	-	24 551	-
b. Skip, nybygde.....	622	1 116	1 123	396
c. Skip, eldre.....	7 374	90	529	3 898
d. Oljeplattformer og moduler, nybygde.....	26	1 132	18	646
e. Oljeplattformer, eldre.....	215	-	85	-
f. Direkte eksport 2)/ import ved oljevirksomhet.....	113	564	65	345
g. Andre varer.....	39 208	71 801	47 378	70 737
2. Tjenester.....	26 119	27 539	28 172	29 152
a. Brutto frakter/utgifter ved skipsfart 3)....	13 036	9 857	14 203	9 593
b. Brutto inntekter/utgifter ved oljeboring....	195	133	58	136
c. Direkte eksport 2)/ import ved annen oljevirksomhet.....	502	1 362	552	1 390
d. Eksport av rørtjenester.....	1 706	-	1 248	-
e. Reisetrafikk 4).....	3 520	8 426	3 773	9 888
f. Utlendinger i Norge/nordmenn i utlandet, ellers.....	335	515	282	576
g. Andre tjenester.....	6 825	7 247	8 056	7 569
I alt.....	101 393	102 242	101 919	105 175
Eksportoverskudd (inng.)/importoverskudd (utg.).....	-	850	-	3 256
B. Renter og stønader				
1. Renter.....	9 339	10 954	10 122	14 466
2. Aksjeutbytte mv.....	955	4 574	1 230	4 227
3. Stønader.....	704	3 633	868	3 469
I alt.....	10 998	19 161	12 220	22 161
Rente- og stønadoverskudd (inng.)/underskudd (utg.)	-	8 163	-	9 941
Overskudd (inng.)/underskudd (utg.) på driftsregnskapet.....	-	9 013	-	13 197
Memo:				
Overskudd (inng.)/underskudd (utg.) på driftsregnskapet utenom eksport av eldre skip og import av nybygde og eldre skip.....	-	15 181	-	9 432
II. Endringer i fordringer og gjeld ikke forårsaket av transaksjoner				
A. Tildelte spesielle trekkrettigheter i IMF.....	-	-	-	-
B. Omvurderinger av fordringer og gjeld pga. valutakursendringer.....	27 194	16 984	4 943	3 921
1. Norges Banks fordringer på utlandet.....	7 222	11 857	-	2 514
2. Andre bankinnskudd og kortsiktig lånegjeld....	4 868	795	1 268	338
3. Langsiktig lånegjeld.....	15 104	3	3 672	102
4. Lån til utlandet.....	-	4 329	4	967
5. Fordringer og gjeld ellers.....
C. Andre omvurderinger.....	67	299	322	5
I alt.....	27 261	17 282	5 265	3 925
III. Nedgang (inng.)/oppgang (utg.) i Norges nettogjeld.....	966			11 857

1) Tallene for tidligere perioder er rettet. 2) Korreksjonspost for delte olje- og gassfelt. 3) Medregnet ombygginger og ekstraordinære reparasjoner. 4) Medregnet grensehandel.

Tabell 1. (forts.). Utenriksregnskap for 1. halvår 1988. Foreløpige tall. Mill.kr

IV. Kapitalregnskap	1. halvår			
	1987		1988	
	Inngang	Utgang	Inngang	Utgang
A. Langsiktige kapitaltransaksjoner				
(i) Offentlig forvaltning (inkl. kommuneforetak)..	6 574	1 452	8 482	1 570
a. Lån fra utlandet.....	6 413	933	8 315	1 069
1. Statsforvaltningen.....	3 213	2	5 672	-
2. Kommuneforvaltningen (inkl. foretak)....	3 200	931	2 644	1 069
b. Andre finansobjekter.....	161	519	167	501
(ii) Finansinstitusjoner.....	16 684	13 907	17 854	10 718
a. Lån fra utlandet.....	13 099	2 983	11 154	1 743
b. Andre finansobjekter.....	3 585	10 924	6 700	8 975
(iii) Andre innenlandske sektorer.....	33 982	34 982	36 500	29 279
a. Lån fra utlandet.....	13 413	8 706	14 042	7 703
1. Statsforetak.....	7 795	2 575	8 403	2 302
2. Rederier.....	1 407	3 214	835	1 267
3. Andre sektorer.....	4 211	2 917	4 803	4 134
b. Direkte investeringer i Norge.....	4 098	4 999	6 758	6 726
c. Direkte investeringer i utlandet.....	6 726	12 214	9 707	10 454
d. Lån til utlandet.....	241	237	279	189
e. Andre finansobjekter.....	9 503	8 827	5 715	4 207
I alt.....	57 239	50 340	62 836	41 567
Langsiktige kapitaltransaksjoner, netto.....	6 899		21 269	
B. Kortsiktige kapitaltransaksjoner				
(i) Offentlig forvaltning (inkl. kommuneforetak)..	2	2 315	322	775
(ii) Finansinstitusjoner.....	27 748	12 540	27 556	20 080
a. Norges Bank.....	2 396	5 178	2 492	12 449
1. Fordringsreduksjon (inng.)/økning (utg.)	2 396	4 524	2 181	12 120
2. Gjeldsøkning (inng.)/reduksjon (utg.)...	-	654	311	329
b. Forretnings- og sparebanker.....	18 158	-	16 639	-
1. Fordringsreduksjon (inng.)/økning (utg.)
2. Gjeldsøkning (inng.)/reduksjon (utg.)...
c. Andre finansinstitusjoner.....	7 194	7 362	8 425	7 631
1. Fordringsreduksjon (inng.)/økning (utg.)	1 157	588	472	734
2. Gjeldsøkning (inng.)/reduksjon (utg.)...	6 038	6 775	7 953	6 897
(iii) Andre innenlandske sektorer.....	84 300	89 552	66 382	72 757
1. Fordringsreduksjon (inng.)/økning (utg.)	37 749	41 334	28 281	30 920
2. Gjeldsøkning (inng.)/reduksjon (utg.)...	46 551	48 218	38 101	41 837
(iv) Andre kortsiktige kapitaltransaksjoner og statistiske feil.....	-	5 530	-	8 720
I alt.....	112 050	109 937	94 259	102 331
Kortsiktige kapitaltransaksjoner, netto.....	2 114			8 072
C. Netto kapitaltransaksjoner i alt.....	9 013		13 197	
V. Netto endringer i fordringer og gjeld forårsaket av valutakursendringer mv. (II. B + C).....		9 979		1 340
VI. Oppgang (inng.)/nedgang (utg.) i Norges nettogjeld.....		966	11 857	

Tabell 2. Spesifikasjoner i driftsregnskapet overfor utlandet. Mill.kr

	Eksport av rå- olje og natur- gass	Netto eksport av skip og olje- platt- former/ moduler, nybygde	Netto eksport av skip og olje- platt- former, eldre	Netto eksport av varer, ellers	Netto frakter ved skips- fart	Netto eksport av reise- trafikk	Netto eksport, utlen- dinger i Norge/ i utlan- det, ellers	Netto eksport av andre tjenes- ter	Eks- port over- skudd
1985									
Oktober.....	6 954	-839	2 045	-6 039	654	-731	-50	-420	1 574
November....	7 082	-333	863	-5 884	385	-763	-58	-223	1 067
Desember....	7 800	-244	1 727	-4 688	792	-846	-52	356	4 845
Året 1985...	85 380	-3 421	9 580	-52 213	10 278	-8 319	-617	292	40 961
1986*									
Januar.....	6 936	-63	927	-5 827	843	-728	-9	434	2 515
Februar.....	5 363	-434	1 079	-5 865	526	-601	-26	245	286
Mars.....	5 319	-1 068	761	-5 442	384	-620	-52	113	-605
April.....	1 949	-171	584	-8 005	1 060	-969	-49	82	-5 519
Mai.....	4 127	-564	174	-6 350	714	-766	-70	123	-2 613
Juni.....	3 977	-809	951	-6 165	832	-726	-61	81	-1 920
Juli.....	3 822	79	69	-6 166	1 080	-1 492	-67	137	-2 539
August.....	3 792	48	839	-5 835	759	-1 063	-56	-104	-1 619
September...	3 726	-344	835	-7 002	797	-874	-23	-275	-3 160
Oktober.....	4 518	-558	1 462	-7 366	682	-1 146	-64	114	-2 358
November....	4 716	-34	911	-5 780	797	-863	-73	45	-281
Desember....	4 832	-565	1 500	-5 954	881	-898	-36	215	-26
Året 1986...	53 077	-4 482	10 092	-75 756	9 354	-10 746	-587	1 208	-17 839
1987*									
Januar.....	5 288	-174	504	-5 001	443	-730	-37	221	514
Februar.....	4 613	237	2 373	-5 406	610	-693	15	258	2 007
Mars.....	4 594	-672	1 288	-6 325	528	-803	-21	46	-1 365
April.....	4 638	127	2 167	-6 153	592	-981	-53	48	384
Mai.....	4 812	-508	473	-5 028	422	-725	-37	37	-556
Juni.....	3 771	-609	695	-5 131	585	-974	-46	-125	-1 834
Juli.....	4 655	105	425	-4 424	404	-1 746	-47	290	-338
August.....	2 898	-169	-66	-5 313	438	-1 126	-57	-	-3 396
September...	4 286	-499	-277	-5 423	715	-1 105	-60	-184	-2 547
Oktober.....	4 998	1	-269	-5 398	623	-1 122	-25	-1	-1 193
November....	4 402	-17	-65	-5 552	556	-1 066	-50	323	-1 469
Desember....	4 665	-21	-1 047	-5 101	536	-1 141	8	-170	-2 271
Året 1987...	53 620	-2 199	6 200	-64 255	6 451	-12 212	-410	744	-12 063
1988*									
Januar 1)...	4 499	53	-50	-2 303	945	-945	-37	414	2 576
Februar 1)...	4 133	174	-492	-4 052	1 009	-855	-24	-52	-159
Mars 1).....	4 197	-273	-413	-5 702	490	-1 047	-44	415	-2 376
April 1)....	4 112	103	-306	-4 099	687	-1 247	-77	-111	-937
Mai 1).....	3 987	267	-631	-4 508	745	-904	-70	219	-895
Juni.....	3 622	-225	-1 393	-2 976	734	-1 117	-42	-68	-1 465

* Foreløpige tall.

1) Tallene er rettet.

Tabell 2. (forts.) Spesifikasjoner i driftsregnskapet overfor utlandet. Mill.kr

	Netto renter	Netto aksje- utbyt- te mv.	Netto stø- nader	Rente- og stø- nads- over- skudd	Over- skudd på drifts- regn- skapet	Memo: Overskudd på driftsregn- skapet utenom eksport av eldre skip og import av ny- bygde og eldre skip	Netto endrinn- ger i fordrin- ger og gjeld ikke forår- saket av transak- sjoner	Nedgang (opp- gang-) i Norges netto- gjeld til ut- landet
1985								
Oktober.....	-12	-212	-561	-784	790	-817	2 929	3 720
November....	-532	-181	-437	-1 149	-82	-627	981	899
Desember....	-776	-288	-697	-1 761	3 084	1 738	-1 262	1 823
Året 1985...	-4 272	-5 234	-4 774	-14 280	26 682	20 449	7 073	33 755
1986*								
Januar.....	-249	-1 012	-622	-1 882	632	-295	965	1 597
Februar.....	-530	-187	-317	-1 033	-748	-1 339	1 772	1 024
Mars.....	-26	-282	-282	-590	-1 195	-1 712	1 873	678
April.....	-113	-1 135	-497	-1 745	-7 263	-7 847	2	-7 261
Mai.....	-2	-989	-310	-1 301	-3 914	-4 059	-1 216	-5 130
Juni.....	-663	-536	-373	-1 571	-3 491	-3 893	-1 315	-4 806
Juli.....	-480	-362	-725	-1 567	-4 105	-4 174	1 873	-2 232
August.....	-432	-215	-397	-1 043	-2 662	-3 501	1 477	-1 184
September...	-352	-151	-216	-719	-3 879	-4 422	208	-3 671
Oktober.....	-276	-174	-672	-1 122	-3 480	-4 942	-44	-3 524
November....	-390	-149	-421	-960	-1 241	-2 152	-1 881	-3 122
Desember....	-350	-120	-1 069	-1 540	-1 566	-3 065	178	-1 388
Året 1986...	-3 862	-5 310	-5 901	-15 072	-32 912	-41 401	3 890	-29 021
1987*								
Januar.....	-495	-873	-933	-2 300	-1 786	-1 940	3 203	1 416
Februar.....	-38	-63	-241	-342	1 665	-708	3 227	4 892
Mars.....	-299	-526	-289	-1 113	-2 478	-3 019	1 058	-1 420
April.....	-288	-1 537	-542	-2 367	-1 983	-4 095	1 964	-19
Mai.....	-179	-453	-351	-983	-1 538	-2 011	1 621	82
Juni.....	-316	-168	-575	-1 058	-2 892	-3 409	-1 093	-3 985
Juli.....	-556	9	-667	-1 214	-1 552	-1 959	-2 110	-3 663
August.....	-622	50	-389	-961	-4 356	-4 290	1 590	-2 767
September...	-944	-49	-338	-1 331	-3 877	-3 520	2 141	-1 736
Oktober.....	-618	-151	-714	-1 483	-2 676	-2 407	1 966	-710
November....	-393	-82	-555	-1 030	-2 500	-2 435	2 868	369
Desember....	-426	56	-964	-1 334	-3 605	-2 184	-187	-3 792
Året 1987...	-5 174	-3 786	-6 556	-15 516	-27 579	-31 975	16 246	-11 332
1988*								
Januar 1)...	-709	-85	-437	-1 232	1 344	1 543	781	2 125
Februar 1)...	-513	-625	-556	-1 693	-1 851	-1 275	-777	-2 628
Mars 1).....	-888	-165	-501	-1 554	-3 930	-3 517	1 325	-2 605
April 1)....	-1 070	-833	-512	-2 415	-3 352	-2 970	2 661	-691
Mai 1).....	-617	-809	-303	-1 729	-2 623	-1 976	834	-1 789
Juni.....	-547	-481	-292	-1 320	-2 784	-1 237	-3 484	-6 268

1) Tallene er rettet.

Tabell 3. Spesifikasjoner i kapitalregnskapet overfor utlandet. Mill. kr

	Netto kapitalinngang fra utlandet							Netto endringer i fordringer og gjeld forår-saket av valuta-kurs-endringer mv.	Oppgang (nedgang-) i Norges netto-gjeld til utlandet
	Til statsforvaltnin-gen	Til finans-insti-tusjo-ner	Til rederier og olje-boring	Til oljeut-vinning og rør-trans-port 1)	Til andre-kommu-ner og offent-lige og private foretak	Andre kortsik-tige ka-pital-transak-sjoner og sta-tistiske feil	Netto kapital-transak-sjoner i alt		
1985									
Oktober.....	97	-5 894	-1 301	8 631	280	-2 603	-790	-2 929	-3 719
November....	-24	5 888	-205	-1 094	373	-4 857	82	-981	-899
Desember....	-367	-3 961	-37	-6 187	-3 463	10 931	-3 084	1 262	-1 823
Året 1985...	1 023	-6 096	-5 890	-4 678	-743	-10 300	-26 682	-7 073	-33 755
1986*									
Januar.....	-91	1 917	-1 074	389	-901	-872	-632	-965	-1 597
Februar.....	22	5 308	-703	-1 205	389	-3 063	748	-1 772	-1 024
Mars.....	-28	2 155	-907	-144	329	-210	1 195	-1 873	-678
April.....	-62	-3 400	-579	11 793	426	-914	7 264	-2	7 262
Mai.....	-133	2 393	389	2 219	238	-1 191	3 914	1 216	5 130
Juni.....	-27	8 222	-733	456	1 232	-5 660	3 491	1 315	4 806
Juli.....	-63	1 555	-456	1 326	-65	1 810	4 105	-1 873	2 232
August.....	3 640	4 066	-198	-1 591	72	-3 328	2 662	-1 477	1 184
September...	-31	463	-933	597	-449	4 232	3 879	-208	3 671
Oktober.....	2 712	-4 005	-1 262	4 043	1 379	613	3 480	44	3 524
November....	-31	3 640	-1 500	-1 680	1 143	-332	1 241	1 881	3 122
Desember....	-391	8 189	113	114	-3 224	-3 235	1 566	-178	1 388
Året 1986...	5 516	30 503	-7 843	16 317	569	-12 150	32 912	-3 891	29 022
1987*									
Januar.....	179	2 436	107	432	-2 135	767	1 787	-3 203	-1 416
Februar.....	-5	-2 737	-1 831	407	-282	2 783	-1 665	-3 227	-4 892
Mars.....	-116	3 870	-557	-111	-821	213	2 478	-1 058	1 420
April.....	2 835	4 734	-2 148	5 373	-2 384	-6 427	1 983	-1 964	19
Mai.....	-18	4 270	-134	-1 235	334	-1 679	1 538	-1 621	-82
Juni.....	-4	5 413	-850	342	-821	-1 188	2 892	1 093	3 985
Juli.....	-34	4 706	-493	157	-340	-2 445	1 552	2 110	3 663
August.....	-17	-1 567	110	853	2 254	2 723	4 356	-1 590	2 767
September...	-6	7 013	183	-482	-195	-2 636	3 877	-2 141	1 736
Oktober.....	-100	5 200	548	2 207	-1 749	-3 429	2 676	-1 966	710
November....	-24	5 278	-150	23	-1 224	-1 405	2 500	-2 868	-369
Desember....	-243	5 058	-37	1 523	1 319	-4 015	3 605	187	3 792
Året 1987...	2 447	43 674	-5 252	9 489	-6 044	-16 737	27 579	-16 247	11 332
1988*									
Januar 2)...	-222	6 115	76	-55	-28	-7 230	-1 344	-781	-2 125
Februar 2)...	-70	4 309	182	1 695	-1 522	-2 743	1 851	777	2 628
Mars 2).....	3 127	-1 296	-114	-637	32	2 819	3 930	-1 325	2 605
April 2)....	2 492	-3 144	-201	3 017	129	1 059	3 352	-2 661	691
Mai 2).....	-8	5 154	85	-656	-1 611	-340	2 623	-834	1 789
Juni.....	-7	3 474	497	465	640	-2 285	2 784	3 484	6 268

* Foreløpige tall.

1) Inklusive selskaper som er statsforetak. 2) Tallene er rettet.

(SU nr. 38, 1988)

FYLKESKOMMUNER. BALANSE PR. 31. DESEMBER 1985 - 1987

Statistisk Sentralbyrås kommuneregnskapsstatistikk viser at fylkeskommunenes finansielle aktiva medregnet fondsmidler utgjorde 3 840,6 mill.kr ved utgangen av 1987. Dette var en nedgang på 2,6 prosent fra 1986. Fylkeskommunenes finansielle passiva økte med 10,4 prosent i samme tidsrom, og lå på 13 414,7 mill.kr ved utgangen av 1987. Dette gav en økning i fylkeskommunenes nettogjeld på 1 362,5 mill.kr, eller 11,2 prosent fra 1986 til 1987.

Fylkeskommunenes lånegjeld pr. 31. desember 1987 var 10 750,9 mill.kr. Dette var en økning på 10,6 prosent fra året før. Høyeste lånegjeld pr. innbygger hadde Finnmark med kr 6 253. Lavest lånegjeld hadde Akershus med kr 842 pr. innbygger.

Tallene omfatter ikke fylkeskommunenes bedrifter med særregnskap.

Tabell 1. Fylkeskommuner. Balanse pr. 31. desember

	Mill. kroner			Prosentvis
	1985	1986	1987	endring
				1986 - 1987
AKTIVA				
Finansielle aktiva og fondsmidler	3 524,2	3 944,3	3 840,6	-2,6
Kassabeholdning	119,7	165,0	123,5	-25,2
Bankinnskott	2 237,8	2 144,0	1 824,5	-14,9
Ihendehaverobligasjoner	13,9	109,7	278,3	153,7
Sertifikater	-	22,0	40,0	81,8
Aksjer og andeler	97,1	112,7	144,7	28,4
Utlån	349,0	551,0	341,6	-38,0
Andre fordringer	706,7	839,2	1 087,9	29,6
Realaktiva	11 905,4	12 543,0	13 493,3	7,6
Regnskapsmessig nivå	2 218,2	2 647,9	3 010,6	13,7
Aktiva i alt	17 647,8	19 134,5	20 344,6	6,3
PASSIVA				
Ihendehaverobligasjonslån og andre lån	9 026,7	9 723,2	10 750,9	10,6
Annen gjeld	1 805,6	2 432,7	2 663,8	9,5
Fond	1 303,1	1 021,2	1 121,6	9,8
Overførte bevilgninger	548,5	564,2	646,7	14,6
Kapital og regnskapsmessig passiva	5 263,9	5 393,3	5 161,4	4,3
Passiva i alt	17 647,8	19 134,6	20 344,4	6,3

Tabell 2. Fylkeskommuner. Lånegjeld pr. 31. desember

	Kroner pr. innbygger			Prosentvis endring
	1985	1986	1987	1986 - 1987
Østfold	2 106	2 056	2 016	-2,0
Akershus	958	862	842	-2,3
Hedmark	2 848	3 228	3 306	2,4
Oppland	2 293	2 558	2 545	-0,5
Buskerud	1 947	2 079	2 182	5,0
Vestfold	1 195	1 300	1 401	7,8
Telemark	1 265	1 646	1 496	-9,1
Aust-Agder	1 751	1 690	1 654	-2,1
Vest-Agder	711	773	2 437	215,3
Rogaland	2 884	2 935	3 058	4,2
Hordaland	4 824	5 001	4 968	-0,7
Sogn og Fjordane	3 236	3 551	3 767	6,1
Møre og Romsdal	3 356	3 488	4 291	23,0
Sør-Trøndelag	2 163	2 924	3 592	22,9
Nord-Trøndelag	2 009	2 018	2 161	7,1
Nordland	2 364	2 565	2 932	14,3
Troms	2 582	3 241	3 576	10,3
Finnmark	4 483	5 122	6 253	22,1
Lånegjeld i alt. 1 000 kr	9 026 642	9 723 145	10 750 854	10,6

TILLEGG TIL DE INTERNASJONALE MÅNEDSTABELLER I STATISTISK MÅNEDSHEFTE NR. 8, 1988

Tallene er mottatt i tiden 12/9-16/9 og er foreløpige. De vil eventuelt bli korrigert i Statistisk månedshefte. Der vil man også finne nærmere forklaringer til tallene og alle korreksjoner av eldre tall.

Tall i parentes gjelder måneden (kvartalet, uken) for.

D a n m a r k (tabell 85)

Verdi av utenrikshandelen				
a) Innførsel	Kol.D.a.	Juli	11 698	(155 431)
b) Utførsel	Kol.D.b.	Juli	12 082	(15 811)

S t o r b r i t a n n i a (tabell 87)

Reuter's råvareindeks	Kol.H	Aug.	108	(114)
-----------------------------	-------	------	-----	-------

F o r b u n d s r e p u b l i k k e n

T y s k l a n d (tabell 89)

Verdi av utenrikshandelen				
a) Innførsel	Kol.E.a.	Juni	36 085	(37 265)
b) Utførsel	Kol.E.b.	Juni	50 315	(47 575)

U S A (tabell 91)

Moody's råvareindeks	Kol.I	Aug.	89	(92)
----------------------------	-------	------	----	------

BYGGEAREALSTATISTIKK 1. KVARTAL 1988 (NOS B; 780). Gir hovedtall for igangsatte, fullførte og bygg under arbeid. Publikasjonen inneholder dessuten ny statistikk over godkjente ennå ikke igangsatte bygg. Sidetall 55. Årsabonnement 160 kr, kan bestilles direkte fra Statistisk Sentralbyrå. Enkeltheiter er til salgs hos bokhandlere, 40 kr ISBN 82-537-2658-9 ISSN 0550-7162

HVEM REISER IKKE PÅ FERIE? EN ANALYSE AV IKKE-REISENDE I NORGE, SVERIGE, DANMARK OG FINLAND/Ragni Hege Kitterød (RAPP; 88/8). Publikasjonen tar for seg personer som ikke reiser på ferie i løpet av ett år i fire nordiske land, Norge, Sverige, Danmark og Finland. Den viser utviklingen i andelen ikke-reisende i løpet av 1970- og 1980-tallet og sammenligner situasjonen i de ulike land og for ulike grupper av befolkningen. Sidetall 47, 40 kr ISBN 82-537-2597-3 ISSN 0332-8422

JORDBRUKSSTATISTIKK 1986 (NOS B; 775). Gir opplysninger om areal og husdyrhold. Dessuten opplysninger om produksjon, priser, lønninger m.m. I tillegg er det med tabeller over arbeidsinnsats i jordbruket. Sidetall 129, 45 kr ISBN 82-537-2645-7 ISSN 0078-1894

KOMMUNESTYREVALGET 1987 (NOS B; 765). I denne publikasjonen legger Statistisk Sentralbyrå fram detaljerte resultater over valgdeltakingen og over fordelingen av stemmer, representanter og kandidater etter parti/valgliste ved kommunestyrevalget 13. og 14. september 1987. Publikasjonen inneholder ellers en del tabeller fra en utvalgsundersøkelse som SSB har gjort om valgdeltakingen blant førstegangsvelgere og utenlandske statsborgere. Sidetall 171, 50 kr ISBN 82-537-2632-5 ISSN 0332-8023

SKOGAVVIRKNING TIL SALG OG INDUSTRIELL PRODUKSJON 1986-87 (NOS B; 779). Gir kommunetall for avvirket kvantum fordelt på sortiment og fordelt etter treslag og kjøpergrupper. Sidetall 62, 40 kr ISBN 82-537-2657-0 ISSN 0800-3637

STATISTISK MÅNEDSHEFTE (SM; 88/6). Gir i et sett av faste tabeller oversikt over det aller meste av det SSB lager av konjunkturstatistikk og annen måneds- og kvartalsstatistikk. Foruten tall for siste eller nest siste måned eller kvartal gir månedsheftet tall for en rekke tidligere måneder, kvartal og år. Sidetall 124, 20 kr ISSN 0029-3636

STATISTISK MÅNEDSHEFTE (SM; 88/7). Gir i et sett av faste tabeller oversikt over det aller meste av det SSB lager av konjunkturstatistikk og annen måneds- og kvartalsstatistikk. Foruten tall for siste eller nest siste måned eller kvartal gir månedsheftet tall for en rekke tidligere måneder, kvartal og år. Sidetall 112, 20 kr ISSN 0029-3636

VAREHANDELSSTATISTIKK 1986 (NOS B; 782). Gir opplysninger om tallet på bedrifter, sysselsetting og omsetning i de enkelte bransjer, fordelt etter bedriftenes beliggenhet, størrelse og eierform. Publikasjonen inneholder også opplysninger om varefordeling i de enkelte bransjer, prisindekser mv. Sidetall 81, 40 kr ISBN 82-537-2660-0 ISSN 0078-1959

PUBLIKASJONENE ER TIL SALGS I BOKHANDLENE

PUBLIKASJONER UNDER UTSENDING I SEPTEMBER 1988

I serien Norges offisielle statistikk (NOS):

Commodity List Edition in English of Statistisk varefortegnelse for utenrikshandelen 1988 (NOS B; 788)
 Industristatistikk 1986 Hefte II Varetall Sidetall 173 (NOS B; 781) 50 kr
 Utenrikshandelen 1987 Hefte I Sidetall 358 (NOS B; 783) 70 kr
 Lønnsstatistikk 1987 Sidetall 116 (NOS B; 786) 45 kr
 Olje- og gassvirksomhet 2. kvartal 1988 Statistikk og analyse
 Sidetall 70 (NOS B; 794) 40 kr

I serien Rapporter fra Statistisk Sentralbyrå (RAPP):

Four papers on the Theory of Unemployment Sidetall 149 (RAPP; 87/11) 50 kr
 Skatter og overføringer til private Historisk oversikt over satser mv. Årene
 1970-1988 Sidetall 64 (RAPP; 88/13) 40 kr

UKE-, MÅNEDS- OG KVARTALSPUBLIKASJONER

Abonnementsprisene for SSBs uke-, måneds- og kvartalspublikasjoner er
 for året 1988 fastsatt til:

	Pr. år	Pr. hefte
Statistisk ukehefte	kr 300	15
Statistisk månedshefte	" 200	20
Månedsstatistikk over utenrikshandelen	" 160	20
Bank- og kredittstatistikk. Aktuelle tall	" 260	15
Økonomiske analyser	" 120	15
Nye distriktstall (pr. fylke)	" 90	10
Byggearealstatistikk, kvartalspublikasjon	" 160	40
Olje- og gassvirksomhet, kvartalspublikasjon	" 155	40
Samfunnsspeilet	" 75	30

SYSTEMATISK OVERSIKT OVER EMNEGRUPPENE

0 GENERELLE EMNER

- 00 Generelle emner, nasjonalt
- 01 Generelle emner, regionalt
- 09 Andre generelle emner

1 NATURRESSURSER OG NATURMILJØ

- 10 Ressurs- og miljøregnskap og andre generelle ressurs- og miljøemner
- 11 Areal
- 12 Energi
- 13 Luft
- 14 Vann
- 15 Mineraler
- 16 Skog og planteliv
- 17 Dyreliv
- 18 Naturmiljø - levekår og økonomi
- 19 Andre ressurs- og miljøemner

2 SOSIODEMOGRAFISKE EMNER

- 20 Generelle sosiodemografiske emner
- 21 Befolkning
- 22 Helseforhold og helsetjeneste
- 23 Utdanning og skolevesen
- 24 Kulturelle forhold, generell tidsbruk, ferie og fritid
- 25 Sosiale forhold og sosialvesen
- 26 Rettsforhold og rettsvesen
- 27 Levekår ellers
- 29 Andre sosiodemografiske emner

3 SOSIOØKONOMISKE EMNER

- 30 Generelle sosioøkonomiske emner
- 31 Folketellinger
- 32 Arbeidskraft
- 33 Lønn
- 34 Personlig inntekt og formue
- 35 Personlig forbruk
- 36 Boliger og boforhold
- 39 Andre sosioøkonomiske emner

4 NÆRINGSØKONOMISKE EMNER

- 40 Generelle næringsøkonomiske emner
- 41 Jordbruk, skogbruk, jakt, fiske og fangst
- 42 Oljeutvinning, bergverksdrift, industri og kraftforsyning
- 43 Bygge- og anleggsvirksomhet
- 44 Utenrikshandel
- 45 Varehandel
- 46 Samferdsel og reiseliv
- 47 Tjenesteyting
- 49 Andre næringsøkonomiske emner

5 SAMFUNNSØKONOMISKE EMNER

- 50 Nasjonalregnskap og andre generelle samfunnsøkonomiske emner
- 51 Offentlig forvaltning
- 52 Finansinstitusjoner, penger og kreditt
- 53 Konjunkturer
- 59 Andre samfunnsøkonomiske emner

6 SAMFUNNSORGANISATORISKE EMNER

- 60 Generelle samfunnsorganisatoriske emner
- 61 Administrative emner
- 62 Politiske emner
- 69 Andre samfunnsorganisatoriske emner

STANDARDTEGN

Tall kan ikke forekomme	.	Mindre enn 0,5 av den brukte enheten	0
Oppgave mangler	..	Foreløpige tall	*
Oppgave mangler foreløpig	...	Brudd i den loddrette serien	—
Fall kan ikke offentligjøres	:	Brudd i den vannrette serien	
Null	-		