



# STATISTISKE MELDINGER

Monthly Bulletin of Statistics

## INNHOOLD

Melding om virksomheten i Statistisk Sentralbyrå i budsjett-terminen 1956-57 .....	243
Håndverksstatistikk 1956 .....	258
Forsorgstønning og sosiale trygder 1956	262
Priser på faste eiendommer i 1956..	277
Register for måneds- og kvartals- statistikk .....	*77

STATISTISK SENTRALBYRÅ  
OSLO

## CONTENTS

Report on the activity of the Central Bureau of Statistics in the fiscal year 1956—57 .....	243
Statistics on craftsmen in 1957 .....	258
Poor relief and social insurance in 1956 .....	262
Real estate prices in 1956 .....	277
Index of monthly and quarterly statistics .....	*78

English translation of the text columns and headings of the tables is published in No. 1, 1957.

### Standardbetegnelse brukt i tabellene.

Oppgave mangler .....	..
Null .....	-
Mindre enn $\frac{1}{2}$ .....	0 } 0,0)
Foreløpig eller beregnet tall .....	*
Logisk umulig .....	•
Rettet siden forrige nr. av S. M. ....	Δ
Brudd i en serie .....	—

### Explanation of symbols.

	..	Data not available
	-	Nil
	0 } 0,0)	Less than half the final digit shown
	*	Provisional or estimated figures
	•	Category not applicable
	Δ	Revised since previous issue of S. M.
	—	Break in the homogeneity of a series

Abonnement tegnes i Statistisk Sentralbyrå, Dronningensgt. 16, Oslo  
 Enkeltheft kan kjøpes i bokhandelen  
 Pris pr. årgang kr. 15,00, pr. nr. kr. 1,50

I KOMMISSJON HOS H. ASCHEHOUG & CO.

### Melding om virksomheten i Statistisk Sentralbyrå i budsjett-terminen 1956-57.

Tallet på organiserte stillinger ved de ordinære kontorer var én mindre enn i foregående budsjett-termin. Ved de ekstraordinære kontorer ble tallet på funksjonærer redusert med 14 i løpet av budsjett-terminen.

Det tar fortsatt lang tid å få trykt Byråets publikasjoner. Pr. 1. januar 1957 var det i alt 21 publikasjoner under trykning og pr. 1. juli 1957 i alt 24 publikasjoner.

I 1956 sendte Byrådet ut 23 trykte publikasjoner, 22 i serien Norges offisielle statistikk (NOS) og 1 i serien Samfunnsøkonomiske studier (SØS). Byrådet gjorde ferdig 27 publikasjoner. De tilsvarende tall for 1955 var henholdsvis 23 og 26. I serien NOS sendte andre statsinstitusjoner ut 5 publikasjoner i 1956.

Til og med juli hadde Byrådet i 1957 sendt ut 12 publikasjoner, alle i serien NOS. I hele 1957 regner Byrådet med å sende ut om lag 29 publikasjoner.

Statistisk årbok 1956 forelå trykt i desember 1956. Argang 1957 er under trykning, og ventes ferdig i november 1957. Økonomisk utsyn for året 1956 ble offentliggjort i begynnelsen av januar 1957.

Det er fortsatt stor etterspørsel fra publikum etter statistiske oppgaver og publikasjoner. I serien Aktuell statistikk ble det i 1956 sendt ut 263 meldinger mot 245 i 1955. Til og med juli hadde Byrådet i 1957 sendt ut 149 meldinger i samme serie.

I løpet av budsjett-terminen 1956—57 kom det inn i alt 168 204 brev og pakker, og det ble sendt ut 308 418 brev og pakker. Tallet på inngående ekspedisjoner av brev og pakker lå 6,52 pct. høyere enn året før, og tallet på utgående ekspedisjoner lå 5,37 pct. høyere.

Byråets bibliotek ble i 1956—57 besøkt av 2 168 personer. Det ble utført 3 284 referanser og 2 942 utlån. Tallet på bind i biblioteket var pr. 1. juli 1957 i alt 90 927, og tallet på løpende tidsskrifter var 722. Biblioteket har nå ca. 1 000 utenlandske bytteforbindelser. Årskatalogen over den utenlandske tilvekst i 1956 ble sendt ut i januar 1957. Sammen med Nobelinstittutets og Utenriksdepartementets biblioteker har Byråets bibliotek gitt ut en stensilert katalog over tidsskrifter.

I løpet av budsjett-terminen har 14 av Byråets funksjonærer gjennomgått kurs i hullkortbearbeiding på Byråets hullkortavdeling. Det har også vært holdt orienteringskurs om elektroniske databearbeidingsystemer og kurs i koding av dødsårsaker etter den internasjonale dødsårsaksnomenklatur 1948 for Byråets funksjonærer og andre interesserte.

Byrådet var representert på møte i FN's befolkningskommisjon i New York i februar 1957, den 9. internasjonale konferanse av sosial- og arbeidsstatistikere i Genève i april 1957, nordisk statistisk sjefsmøte i Stockholm i mai 1957 og på den europeiske statistikerkonferanse i Genève i juni 1957. Dessuten har Byrådet vært representert på internasjonale møter arrangert av Den økonomiske

kommisjon for Europa og andre internasjonale organisasjoner og ved nordiske statistiske utvalgsmøter i Stockholm og København.

I løpet av budsjett-terminen ble sentralkontoret for folkeregistrering og folketellingskontoret overført til 1. kontor, og statistikken over Norges inn- deling overført fra 8. kontor til 1. kontor. Vedlagt følger et kart over Byråets organisasjon pr. 1. juli 1957.

*1. kontor. Befolkningsstatistikk, helsestatistikk, undervisningsstatistikk og kultur- statistikk. Folketelling og sentralkontoret for folkeregistreringen.*

Foreløpige oppgaver over fødsler, vigsler, dødsfall og flytninger i hvert kvartal til og med 1. kvartal 1957 er blitt offentliggjort i Statistiske meldinger.

Folkemengdens bevegelse 1954 forelå ferdig trykt i april 1957. Tabeller og innledning til publikasjonen for 1955 med sammendrag for 1951—1955 vil bli levert til oppsetting i nærmeste framtid. I denne publikasjonen vil det bli tatt inn tabeller som viser flytningen mellom de ulike herredstyper etter den nye grupperingen av herredene etter spredt og tett bebyggelse.

De viktigste data om folkemengdens bevegelse og medisinalforholdene i 1955 ble sendt ut i en stensilert oversikt i mars 1957.

Opgavene over vigsler, fødsler, dødsfall og flytninger i 1956 er under bearbeiding.

Statistikken over utvandring til oversjøiske land i 1956 er ferdig utarbeidd, og hovedtallene ble offentliggjort i Aktuell statistikk 12. april 1957.

Statistikken over skilsmisser og separasjoner i 1956 er utarbeidd, og de viktigste resultatene ble offentliggjort i Aktuell statistikk 4. juni 1957.

Publikasjonen Folkemengden i herreder og byer pr. 1. januar 1955 forelå ferdig trykt i august 1956.

Folkeregistrene foretok pr. 1. januar 1956 en opptelling av den registrerte befolkning i kommunene. Hovedresultatene ble offentliggjort i Aktuell statistikk 31. oktober 1956. Folketallet for de enkelte kommuner etter opptellingen vil bli trykt i Folkemengden i herreder og byer pr. 1. januar 1956. Manuskriptet til denne publikasjonen var ferdig i februar 1957. Publikasjonen ventes levert fra trykkeriet i august—september.

Månedstlistene over epidemiske og andre smittsomme sykdommer er ferdig trykt til og med mai 1957. Kvartalsoppgavene med reviderte oppgaver over meldepliktige sykdommer er bearbeidd til og med 1. kvartal 1957. Kvartals- statistikken er offentliggjort i Statistiske meldinger og i særtrykk av disse.

Sunnhetstilstanden og medisinalforholdene 1954 forelå trykt i mai 1957. Manuskriptet til publikasjonen for 1955 er ferdig utarbeidd, men skal forelegges Helsedirektoratet før det sendes til oppsetting.

De viktigste data om dødsårsaker og epidemiske og andre smittsomme sykdommer i 1955 ble offentliggjort i den stensilerte oversikten som er nevnt foran.

Publikasjonen Sinnssykehusenes virksomhet 1954 forelå trykt i mars 1957. Manuskriptet til publikasjonen for 1955 ble sendt til oppsetting i slutten av mai. De oppgaver som er kommet inn for 1956, er revidert og kodet.

Manuskriptet til Undervisningsstatistikk 1953—54 ble levert til oppsetting i november 1956 og er sendt til trykkeriet til 2. korrektur. Til publikasjonen for 1954—55 er tabellene ferdige og innledningen under arbeid. For 1955—56 er arbeidstabellene ferdige for folkeskolen, framhaldsskolen og de høgre almen- skolene, og enkelte hovedtall ble sendt ut i Aktuell statistikk den 17. juni. For

universitetene og høgskolene ble hovedtallene for 1955—56 offentliggjort i Aktuell statistikk den 9. januar.

I samråd med Kirkedepartementet, forskningsrådene og de ulike høgre læreanstalter har kontoret tatt opp arbeidet med en ny studentstatistikk.

Statistikk over bokproduksjonen i 1955 ble trykt i Statistiske meldinger nr. 5, 1957. For 1956 mangler ennå noen oppgaver fra forlagene. Det kan ellers nevnes at en i samarbeid med Universitetsbiblioteket har foretatt en omlegging og utviding av denne statistikken fra 1957.

På grunnlag av sesjonsmateriale 1956, mottatt fra Forsvarets hullkortavdeling, har Byrået regnet ut middelhøyden for rekruttene. Resultatene ble sendt ut i Aktuell statistikk 14. mai.

Arbeidet med alderstrygdellingen pr. 30. juni 1955 ble ferdig i budsjettåret, og resultatene ble trykt i Statistiske meldinger nr. 1, 1957. Arbeidet ble utført for Sosialdepartementet.

En rekke folkeregister på Vestlandet er blitt inspisert. Stort sett ga inspeksjonen inntrykk av at registrenes tilstand var tilfredsstillende.

Fra 1. september 1956 har Folketellingskontoret administrativt ligget under byråsjefen ved 1. kontor.

Attende og tiende hefte av publikasjonene for tellingen 1950 ble trykt ferdig i løpet av budsjettåret. Attende hefte inneholder oppgaver over personer født i utlandet — fremmede statsborgere og personer som nytter samisk og kvensk i daglig tale i hjemmet; tiende hefte inneholder boligstatistikk. Femte hefte med oppgaver over barnetallet i ekteskap var ventet fra trykkeriet ved budsjettårets slutt, og sjette hefte med statistikken over utdanning forelå også i siste korrektur.

### *2. kontor. Jordbruksstatistikk.*

Publikasjonen Jordbruksstatistikk 1955 forelå ferdig trykt i november 1956. Manuskriptet til Jordbruksstatistikk 1956 er sendt til oppsetting, men er ennå ikke kommet i korrektur. Foruten de vanlige årlige oppgaver, inneholder heftet for 1956 nye oppgaver over arbeidsstyrken i jordbruket og over arbeidsdagens lengde og inndeling og resultatene av en representativ husdyrtelling pr. 31. desember 1956.

Materialet fra den representative jordbrukstelling i 1957 blir bearbeidd nå. En regner med å kunne gi foreløpige oppgaver over endringene i husdyrholdet i slutten av august. De endelige tall for areal og husdyrhold vil antakelig være ferdige i november. I stedet for de oppgavene en hadde i 1956 over arbeidsstyrke og arbeidsdagen, har en i 1957 oppgaver over husmorens arbeidsvilkår og tekniske hjelpemidler.

Den bedekningsstatistikk for svin som en begynte med i 1936, er fortsatt. En har her nå også oppgaver over kunstige inseminasjoner. Månedsoppgaver over tallet på kontrollerte slakt har vært hentet inn gjennom Veterinærdirektoratet og tatt inn i Statistiske meldinger. Oppgaver over høstutbyttet i 1956 er tatt inn i publikasjonen Jordbruksstatistikk 1956.

Oppgavene over salg av faste eiendommer i 1955 er tatt inn i Statistiske meldinger nr. 11, 1956. Oppgavene for 1956 blir bearbeidd nå.

Oppgaver over arbeidslønnen i jordbruk og skogbruk i 1956—57 er tatt inn i publikasjonen Jordbruksstatistikk 1956.

### *3. kontor. Skogstatistikk, jaktstatistikk, meieristatistikk.*

Hovedresultatene av avvirkingsstatistikken for 1954—55 ble sendt ut i Aktuell statistikk i november 1956. En vesentlig del av avvirkingsoppgavene for 1955—56 kom inn i mai 1957, og bearbeidingen av disse er satt i gang. Avvirkingsstatistikken for 1952—53, 1953—54 og 1954—55 er utarbeidd som sær-

skilt publikasjon og levert til trykning i juni 1957. Utenom oppgavene over avvirking til salg, er det til denne publikasjon utarbeidd særskilte oppgaver fylkesvis og etter de naturlige jordbruksområder over fordelingen av den samlede avvirking på salgsvirke og husbehovsvirke fra egen skog og på bruksrett.

Det er utført forberedende arbeid til Skogbrukstelingen 1957 som utarbeiding av tellingsskjema og veiledning til tellerne.

De viktigste resultater for fløtingsstatistikken 1955 ble sendt ut i Aktuell statistikk i september 1956. Oppgavene for 1956 er på det nærmeste ferdig bearbeidd.

Skog- og skogbrannstatistikken for 1955 ble sendt ut i Aktuell statistikk i august 1956, og statistikken for 1956 ble offentliggjort i juli 1957.

Opgavene over skogsbilveier bygd m e d statstilskott i 1955—56 er ferdig. Statistikk over skogsbilveier bygd i 1955 u t e n statstilskott er også ferdig, og oppgavene for 1956 er under bearbeiding.

Statistikken over rovviltpremier utbetalt i 1956 var ferdig bearbeidd i juni 1957.

Meierienes årsstatistikk for 1954 var ferdig trykt i desember 1956. En oversikt over hovedresultatene fra årsoppgavene for 1955 ble sendt ut i Aktuell statistikk i mars 1957. Manuskriptet til Meieribruket 1955 er blitt forsinket fordi sekretæren som arbeidde med oppgavene er falt fra. Årsoppgavene for 1956 er under arbeid.

Detaljerte månedsoversikter for meieridriften er utarbeidd fortløpende og foreligger til og med mai 1957. Et sammendrag av månedsoversiktene for 1956 er trykt i Statistiske meldinger nr. 3, 1957.

#### *4. kontor. Statistikk over utenrikshandel og samferdsel.*

Foreløpige resultater fra månedsstatistikken over utenrikshandelen er i de fleste måneder av 1956—57 blitt offentliggjort i Aktuell statistikk 8—11 dager etter utløpet av oppgavemåneden, og mer detaljerte oppgaver er publisert gjennomsnittlig 3½ uke etter månedens utløp. Det trykte månedshefte er blitt levert fra trykkeriet 6—7 uker etter utløpet av måneden. Arbeidsmengden har steget sterkt fra foregående budsjett-termin. For både innførselens og utførselens vedkommende var skjematallet i alle måneder 1956—57 høyere enn i tilsvarende måneder 1955—56. I alt økte skjemamengden med vel 13 pct. Det ble i terminen 1956—57 innført eller utført 1,3 mill. varepartier.

Årspublikasjonen Norges handel 1955, Del I, ble levert fra trykkeriet i desember 1956, vel 3 måneder tidligere enn den tilsvarende publikasjon for 1954. Del II av 1955-årgangen ble levert ved halvårsskiftet 1957. Vel halvparten av manuskriptet til årgang 1956, Del I, ble sendt trykkeriet før ferien, og det skulle være godt håp om at publikasjonen kan bli ferdig om lag til samme tid som foregående årgang.

En ny statistisk varefortegnelse for innførselen ført à jour pr. 1. januar 1957 er blitt stensilert og delt ut til interesserte. Det arbeides med en oversettelse til engelsk av varefortegnelsen for inn- og utførselen som det også er meningen å få stensilert.

Det er som tidligere beregnet pris- og volumindekser for utenrikshandelen hver måned.

Statistikken for innførselen av frilistevarer ble sløyfet fra og med april måned 1957.

Det nordiske ekspertutvalg for handelsstatistiske spørsmål har holdt en rekke møter i budsjettåret og er nå ferdig med sin rapport. Den vil bli tatt inn

i rapporten fra det nordiske økonomiske samarbeidsutvalg, som vil bli offentliggjort i høst. Ekspertutvalget har utarbeidd forslag til en felles nordisk varenomenklatur til bruk i statistikken over utenrikshandelen og forslag til felles retningslinjer for utarbeidingen og publiseringen av statistikken.

Det norske varegrupperingsutvalg har holdt et par møter, men arbeidet i dette utvalg har i den senere tid vært stilt i bero fordi det nordiske ekspertutvalg har lagt beslag på den kvalifiserte arbeidskraft ved 4. kontor. Arbeidet i utvalget vil nå bli tatt opp igjen på grunnlag av den felles nordiske nomenklatur for utenrikshandelen.

Rutebilstatistikken for 1955 ble trykt i Statistiske meldinger nr. 1, 1957. Statistikken for 1956 er under arbeid.

Innsendingen av oppgaver til leiebilstatistikken ble stoppet i begynnelsen av 1956 på grunn av for lav svarprosent.

Manuskriptet med resultatene av den representative lastebiltellingen av 1954 er ferdig.

Hovedtabellene til den detaljerte statistikken over veitrafikkulykkene er ferdige for årene 1954 og 1955. Tilsvarende tabeller for 1956 er under arbeid. Statistikken for disse tre årene vil bli trykt under ett. Foreløpige månedlige oppgaver over veitrafikkulykkene blir offentliggjort regelmessig i Aktuell statistikk.

Statistikken over innreiste utlendinger i 1956 ble trykt i Statistiske meldinger nr. 4, 1957. De viktigste tall for innreisestatistikken blir offentliggjort månedlig i Aktuell statistikk og i Statistiske meldinger.

Statistikken for 1956 over ikke-nordiske reisendes oppholdstid i Norge, ble trykt i Statistiske meldinger nr. 6, 1957.

Statistikken over biltrafikken til og fra Norge i 1956 ble trykt i Statistiske meldinger nr. 4, 1957. De viktigste tall fra denne statistikk blir offentliggjort månedlig i Aktuell statistikk.

Hotellstatistikken for hele året 1956 ble trykt i Statistiske meldinger nr. 5, 1957. I Aktuell statistikk ble dessuten statistikken for vintersesongen offentliggjort den 27. november og statistikken for sommersesongen den 12. desember 1956.

De viktigste resultater av rundspørringen blant utenlandske turister i 1954 og 1955 ble trykt i Statistiske meldinger nr. 4, 1957. Dessuten har Byrået på grunnlag av rundspørringen utarbeidd en rekke andre tabeller for Hotell- og turistdirektoratet.

Trafikkstatistikken for hurtigruten på Nord-Norge i 1955 ble trykt i Statistiske meldinger nr. 7, 1956. Statistikken for 1956 er ferdig bearbeidd.

Statistikken over kyst- og lokalruteferien i 1953 og 1954 ble trykt i Statistiske meldinger, henholdsvis nr. 5, 1956 og nr. 11, 1956. Tilsvarende statistikk for 1955 er ferdig i manuskript.

Statistikken over løs fraktfart på kysten i 1953 og 1954 ble trykt i Statistiske meldinger, henholdsvis nr. 7, 1956 og nr. 3, 1957. Tilsvarende statistikk for 1955 er ferdig i manuskript.

Tonnasjestatistikken utarbeides kvartalsvis og årlig av Byrået i samarbeid med Sjøfartskontoret i Handelsdepartementet. Arsoppgavene for 1956 med detaljerte tabeller over handelsflåten pr. 31. desember 1956 fordelt etter skipenes art, størrelse, alder og hjemsted er trykt i Statistiske meldinger nr. 7, 1957. De kvartalsvise oppgaver over tilgangen og avgangen m. v. i flåten i siste budsjettår er offentliggjort i Aktuell statistikk og i Statistiske meldinger. I alle oppgavene over handelsflåten fra og med årsoppgavene pr. 31. desember 1956, har Byrået, etter nordisk overenskomst, gått over til å ta med bare de egentlige

handelsskip på over 100 br.tonn. De skip som Byrået nå holder utenfor oppgavene over handelsflåten, er alle registreringspliktige fartøyer på 25—99 br.tonn, og av skip på over 100 br.tonn alle fiske- og fangstskip, hvalbåter, hvalkokeriskip og spesialskip som taubåter, bergingsbåter, isbrytere, kabelskip o. l. For disse kategorier av skip gir en dog særskilt oppgave i forbindelse med årsstatistikken for handelsskipene.

Statistikken over bemanningen på norske skip i utenriks- og innenriksfart har siden 1951 vært utarbeidd av Sentralregisteret for sjømenn, men den blir offentliggjort i Aktuell statistikk og i Statistiske meldinger. Oppgavene pr. 1. november 1956 ble trykt i Statistiske meldinger nr. 4, 1957. I tilknytning til disse bemanningsoppgaver ble også trykt Sentralregisterets oppgaver over mønstringer til norske skip i 1956.

Opplagsstatistikken for norske handelsskip ble utarbeidd månedlig til og med mars 1955. Med det ubetydelige opplegg en siden har hatt, blir disse oppgaver nå bare utarbeidd kvartalsvis. Opplagstallene blir offentliggjort i Aktuell statistikk og i Statistiske meldinger.

Statistikken over skipsfarten mellom Norge og utlandet blir utarbeidd månedsvis, og hovedtallene har vært offentliggjort i Statistiske meldinger. De detaljerte årsoppgaver over farten mellom Norge og utlandet med fordeling etter skipenes nasjonalitet og etter anløpshavner i Norge er utarbeidd for 1956 og trykt i Statistiske meldinger nr. 6, 1957.

Statistikken over norske skip i utenriksfart med opplysninger om skipenes fart på utenlandske havner og om opptjente bruttofrakter og betalte driftsutgifter i utlandet er under utarbeiding for 1956. Farten på de viktigste utenlandske havner er til og med 1953 foreløpig trykt i Statistisk årbok, mens hovedtallene for opptjente bruttofrakter og betalte driftsutgifter i utlandet til og med 1955 er offentliggjort dels i Statistisk årbok og dels i tilknytning til oppgavene over Norges betalingsbalanse overfor utlandet. Argangene 1951—1954 av statistikken over norske skip i utenriksfart, som vil bli offentliggjort under ett, er blitt sterkt forsinket. Manuskriptet til tabellverket er imidlertid snart ferdig.

Byråets planer om en egen publikasjon for samferdselsstatistikk vil nå bli realisert. Det samferdselsstatistiske artikkelstoff som hittil har vært trykt i Statistiske meldinger, vil heretter bli trykt i den nye publikasjonen. En regner med at «Samferdselsstatistikk» til å begynne med vil komme ut med to hefter pr. år. Første hefte, som blir sendt til trykning tidlig på høsten 1957, vil inneholde resultatene av den representative lastebilteilingen av 1954, statistikken over kyst- og lokalrutefarten i 1955, trafikkstatistikken for hurtigruten på Nord-Norge i 1956 og statistikken over løs fraktfart på kysten i 1955. Dessuten vil heftet inneholde en tabellavdeling med oppgaver fra alle grener av samferdselen.

##### *5. kontor. Industristatistikk, elektrisitetsstatistikk, statistikk over indre handel og lagerstatistikk.*

Norges industri (Produksjonsstatistikk) 1954 ble vesentlig forsinket under oppsettingen i korrektur og forelå først ferdig trykt i april 1957, nesten et år etter at manuskriptet var ferdig. Hovedresultatene fra industristatistikken 1955 ble sendt ut i Aktuell statistikk i desember 1956, og publikasjonen Norges industri (Produksjonsstatistikk) 1955 som er under oppsetting i korrektur, vil trolig foreligge trykt i desember 1957. Industristatistikken for 1956 har om lag samme omfang som i 1955, og hovedresultatene vil trolig kunne sendes ut i Aktuell statistikk i oktober eller november.



Prøveordningen med fullstendig maskinell revisjon av tallene på skjemaene til industristatistikken 1955 for visse industrigrupper ga verdifulle erfaringer. Den automatiske oppretting av tall som ikke tilfredsstilte de fastsatte kontrollkrav, viste seg imidlertid i mange tilfelle å føre til mindre heldige resultater. Under maskinrevisjonen av oppgavene til statistikken for 1956 har en derfor sløffet all automatisk oppretting av «feil». Den maskinelle kontroll av tallene på de enkelte skjemaer er derimot utvidd til å omfatte samtlige industrigrupper, men samtidig er tallet på relasjoner som blir kontrollert maskinelt, blitt vesentlig redusert.

Bergverksstatistikken er blitt utarbeidd på samme måte som før, og Norges bergverksdrift 1955 forelå trykt i begynnelsen av juli 1957. Statistikken for 1956 er under arbeid.

Den årlige statistikk over sysselsetting og lønnsutbetaling i industrien basert på oppgaver til Rikstrygdeverket er også blitt utarbeidd på vanlig måte, og resultatene for 1954 blir tatt inn i Norges industri (Produksjonsstatistikk) 1955.

De månedlige indekstall over produksjonsvolumet i bergverk, industri og kraftforsyning er beregnet på vanlig måte og offentliggjort i Aktuell statistikk som regel innen utgangen av den påfølgende måned.

Norges elektrisitetsverker 1954 forelå trykt i desember 1956, og den tilsvarende statistikken for 1955 som er kommet fra trykkeriet i 1. korrektur, vil sannsynligvis kunne sendes ut i november 1957. Statistikken for 1956 er under arbeid, og manuskriptet vil være ferdig innen utgangen av 1957.

Det nedsatte arbeidsutvalg for omlegging av elektrisitetsstatistikken har avgitt sin innstilling, og fra og med 1957 vil elektrisitetsstatistikken i det aller vesentligste bli utarbeidd i samsvar med de retningslinjer dette utvalg har lagt fram.

I 1956 ble det satt i gang innhenting av oppgaver fra et representativt utvalg av engros- og/eller detaljhandelsbedrifter, over sysselsetting, lønnsutbetaling, innkjøp, salg, varelager m. v. i 1955. Bedriftene hadde ikke plikt til å sende inn oppgaver, men svarprosenten var relativt god. For foretak som drev forskjellig slags virksomhet og som derfor var delt opp i flere bedrifter, viste det seg imidlertid at de innsendte oppgaver i svært mange tilfelle ikke hadde samme omfang som de skulle ha hatt ifølge det bedriftsregister som lå til grunn for utvalget. Det innkomne materiale var derfor lite egnet til å beregne brukbare totaltall for varehandelsnæringen.

For året 1956 er det også innhentet oppgaver fra et representativt utvalg av bedrifter innen varehandelen. Utvalget ble imidlertid denne gang trukket slik at i de tilfelle loddet falt på en av bedriftene i et foretak med flere filialbedrifter, skulle ikke bare denne ene, men samtlige filialbedrifter i foretaket være med. Denne måte å trekke utvalget på har skaffet kontoret et relativt betydelig ekstra arbeid med revisjonen av de enkelte oppgaver, men har vært nødvendig for å kunne føre en effektiv kontroll med at det materiale som kommer inn, kan gi grunnlag for pålitelige anslag av totaltall for varehandelen.

Da det er relativt mange foretak som driver kombinert industri- og varehandelsvirksomhet, blir statistikken over varehandelen utarbeidd parallelt med industristatistikken. Hovedresultatene fra varehandelstillingen 1956 venter en å kunne sende ut i Aktuell statistikk i november eller desember 1957.

Kvartalsstatistikken over lager av viktigere varer, vesentlig hos industri- og engroshandelsbedrifter, er utarbeidd på vanlig måte. Utvalget av bedrifter som gir oppgaver til denne statistikken, er fra og med 1. kvartal 1957 revidert på grunnlag av opplysningene i Byråets åjourførte foretaks- og bedriftsregister.

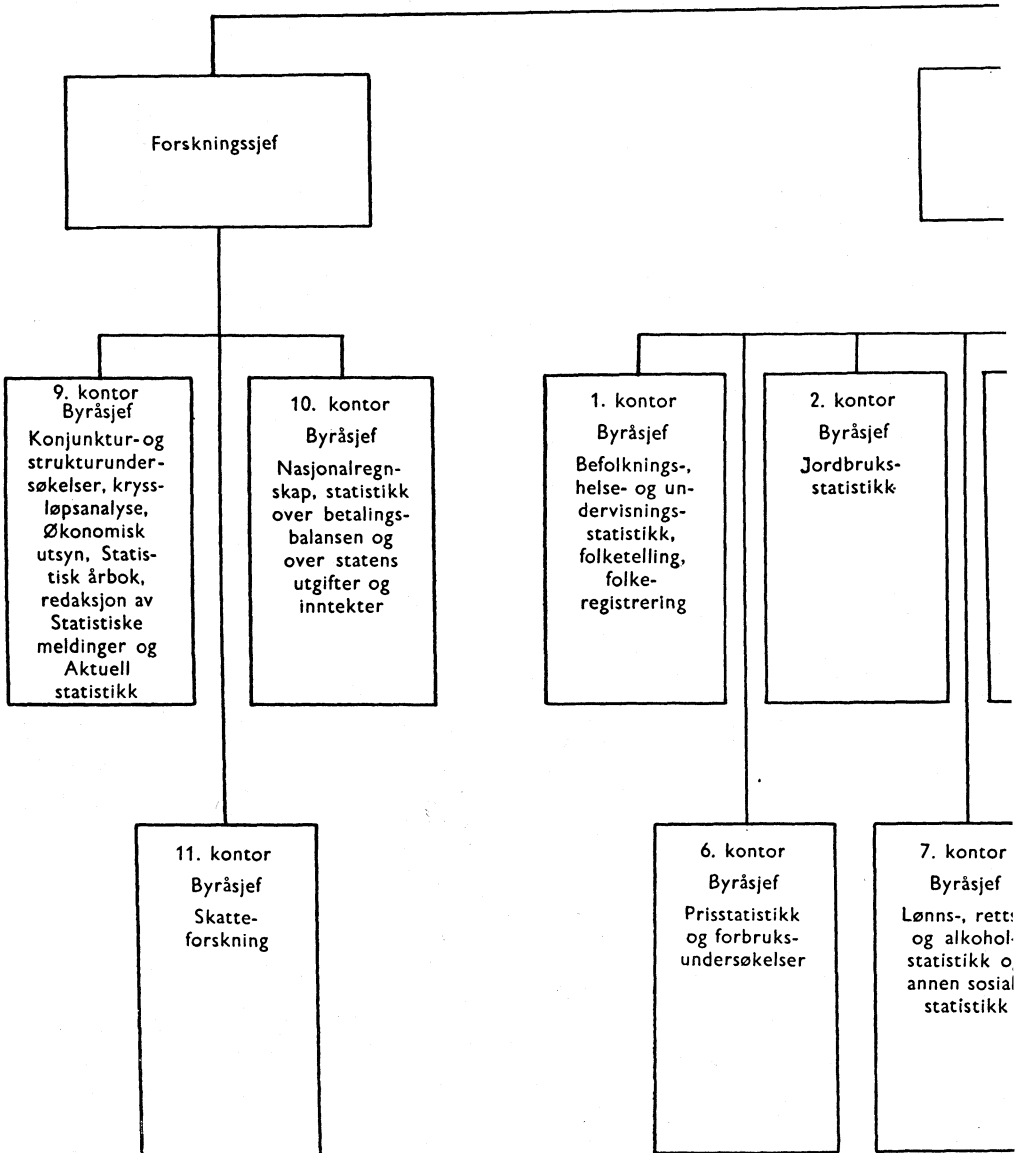

sjon pr. 1. juli 1957.

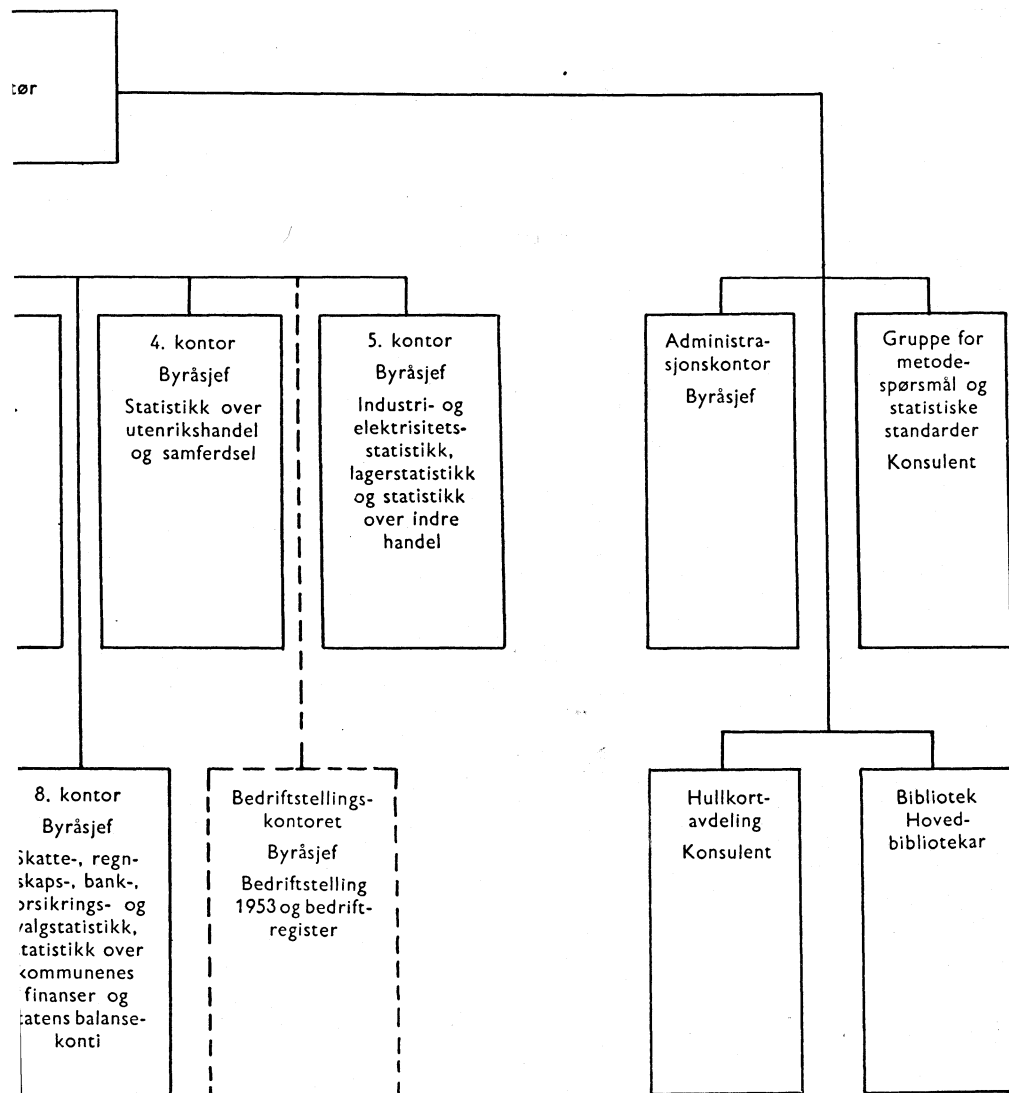
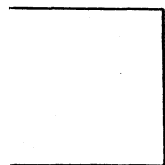

Månedsindeksen over detaljomsetningen er lagt om fra og med januar 1957. Den nye indeks som har den gjennomsnittlige månedsomsetning i 1956 som basis, bygger fremdeles på oppgaver innhentet fra skatteinspektørene. Det nye bedriftsutvalg som er trukket fra Byråets foretaks- og bedriftsregister, gir imidlertid grunnlag for en mer omfattende bransjegruppering enn tidligere.

Den nye månedsindeks for detaljomsetningen er på samme måte som den tidligere indeks offentliggjort i Aktuell statistikk, som regel om lag to måneder etter utløpet av vedkommende måned.

#### *6. kontor. Prisstatistikk, forbruksundersøkelser.*

Engrosprisindeks er beregnet for hver måned og etter hvert offentliggjort i Aktuell statistikk og Statistiske meldinger. Foruten generalindeks blir det offentliggjort indeks for varegrupper i samsvar med Standard International Trade Classification med en del undergrupper og indeks for konsumvarer og for ikke-varige produksjonsmidler. Engrosprismaterialet er også gruppert etter nasjonal-regnskapets sektorinndeling.

Levekostnadsindeksen er beregnet for hver måned og etter hvert offentliggjort i Aktuell statistikk og Statistiske meldinger. Det er også for hver måned beregnet indekstall hvor omsetningsavgiften og andre indirekte skatter med unntak av toll er trukket fra forbruksprisene. Ved siden av de vanlige levekostnadsberegninger er det beregnet levekostnadsindeks for høyere funksjonærer. Beregningene er ført tilbake til 1949 og er offentliggjort i Statistiske meldinger nr. 3, 1956 og i Økonomisk utsyn 1956.

Hovedresultatene av forbruksundersøkelsen for fiskerfamilier 1954 ble offentliggjort i Aktuell statistikk i september 1956, og samtidig ble manuskriptet til publikasjonen «Husholdningsregnskaper for fiskerfamilier 1954» sendt til trykning. Publikasjonen forelå ferdigtrykt i august 1957.

Hovedresultatene av forbruksundersøkelsen for jordbrukerfamilier 1954 ble offentliggjort i Aktuell statistikk i november 1956, og samtidig ble manuskriptet til publikasjonen «Husholdningsregnskaper for jordbrukerfamilier 1954» sendt til trykning.

Bearbeidingen av oppgavene over forbruket hos alderstrygdede som ble innhentet ved regnskapsføring for året mai 1955—april 1956, har pågått i hele budsjett-terminen. Resultatene av undersøkelsen ble offentliggjort i Aktuell statistikk i august 1957, og manuskriptet til publikasjonen «Husholdningsregnskaper for alderstrygdede» ble sendt til trykning.

En del forarbeider til forbruksundersøkelsen for «hele folket» for 1958 er satt i gang.

Aksjeindeks og obligasjonsindeks har vært trykt hver måned i Statistiske meldinger. Indekstall for byggekostnader har vært beregnet og offentliggjort i Statistiske meldinger. Oppgaver over dividender i aksjeselskap blir trykt i Statistisk årbok.

#### *7. kontor. Lønnsstatistikk, rettsstatistikk, alkoholstatistikk og annen sosialstatistikk.*

Den kvartalsvise lønnsstatistikk for industriarbeidere, for arbeidere i privat bygge- og anleggsvirksomhet og for losse- og lastearbeidere er blitt utarbeidd etter samme retningslinjer og timeplan som i forrige budsjettår.

Etter samme opplegg som i tidligere år har det videre vært tatt opp en lønnsstatistikk for arbeidere i offentlig anleggsvirksomhet i 3. kvartal 1956, for hus-

hjelper i oktober 1956, for sjøfolk i innenriksfart i november 1956 og for sjøfolk i utenriksfart i mars 1957.

Våren 1957 ble det foretatt en omfattende telling av lønnsforholdene innen varehandel og bank- og forsikringsvirksomhet. Resultatene vil foreligge i løpet av høsten 1957.

Ved Stortingets vedtak av 7. februar 1957 og Kronprinsregentens resolusjon av 22. februar 1957 fikk Byrådet en generell fullmakt til å innhente lønnsoppgaver i medhold av lov av 25. april 1907.

I brev av 9. april 1957 har Norsk Arbeidsgiverforening samtykket i at den statistikk som utarbeides hvert år over lønninger for industrifunksjonærer og for ansatte i hotell- og restaurantvirksomhet, skal gjøres offentlig tilgjengelig.

Lønnsstatistikken for årene 1955 og 1956 er publisert i Aktuell statistikk og vil bli trykt i publikasjonen «Lønnsstatistikk 1955 og 1956». Manuskriptet til «Lønnsstatistikk 1954» forelå i juni 1956, men publikasjonen ble ikke ferdigtrykt i løpet av siste budsjettår.

På grunnlag av lønnstillingene 1955 utarbeidde Byrådet høsten 1956 en statistikk over arbeidstiden for industriarbeidere.

Statistikken over arbeidskonflikter 1956 ble trykt i Statistiske meldinger nr. 6, 1957.

Alkoholstatistikken er utarbeidd etter de samme retningslinjer som tidligere. Publikasjonen for 1955 forelå i januar 1957.

Kriminalstatistikken har i løpet av året fått en vesentlig utvidelse ved at det siden 1. oktober 1956 er utarbeidd en statistikk over alle forbrytelser etterforsket av politiet (politistatistikk). Statistikken for 4. kvartal 1956 omfattet 7 589 og statistikken for 1. kvartal 1957 9 350 forbrytelser. Rettsstatistikken ellers har hatt omtrent samme omfang og form som tidligere. En har sløffet de summariske oppgaver (men beholdt individualoppgavene) over personer straffet for forbrytelser. For de sivile saker har en fra og med 1957 gått over til individualoppgaver, slik at statistikken kan gi flere spesifikasjoner. Omleggingen var imidlertid i første rekke ledd i en rasjonalisering av registreringsarbeidet innen rettsvesenet. Det merarbeid som Byrådet har påtatt seg i denne forbindelse, vil på langt nær bli av den størrelsesorden som innsparingen ved de 105 dommerkontorer. Byrådet har også tatt aktiv del i arbeidet med å finne muligheter for forenkling av den øvrige rapportvirksomhet innen rettsvesenet.

Den nye politistatistikk vil bli trykt i «Kriminalstatistikk 1956». «Kriminalstatistikk 1954» forelå i september 1956. Hovedresultatene av kriminalstatistikken for 1955 ble publisert i Aktuell statistikk i november 1956. Statistikken over sivile saker i 1955 ble trykt i Statistiske meldinger nr. 10, 1956.

Den øvrige rettsstatistikk over motorvognsaker, anmeldte forbrytelser i de 4 største byer, konkurser og akkordforhandlinger, tvangsauksjoner, overformynderiene og dyrevernsnemnder er blitt utarbeidd som tidligere og publisert Aktuell statistikk eller Statistiske meldinger.

I 1955 ble det tatt opp en statistikk over barnevernsnemndenes virksomhet i første halvår av deres virketid, dvs. fra 1. juli 1954. På grunn av mangelfull oppgavegiving ble denne statistikk først publisert sammen med den tilsvarende statistikk for 1955 i Statistiske meldinger nr. 5, 1957. Barnevernsstatistikken er meget arbeidskrevende, da den krever vesentlig mer revisjon enn de fleste andre statistikker.

Statistikken over forsorgsvesenet og de kommunale trygdeordninger har vært utarbeidd som tidligere. Statistikken for 1955 ble publisert i Statistiske meldinger nr. 11, 1956.

8. kontor. *Skattestatistikk, regnskapsstatistikk, bankstatistikk, forsikringsstatistikk, valgstatistikk, statistikk over kommunenes finanser og statens balansekonti.*

Publikasjonen Skattestatistikk 1954—55 forelå i august 1956, og i samme måned ble det i Aktuell statistikk gitt en foreløpig oppgave over formuen og inntekten etter kommuneskattelikningen 1956—57. Fra og med statistikken for 1956—57 har en i samarbeid med Bedriftsregisteret i Byrået gjennomført en mer detaljert næringsgruppering enn før av de ikke-personlige skattyterne (aksjeselskaper, forbruksforeninger etc.). Skattestatistikken for 1955—56 er under trykning. — En har begynt å innhente månedlige oppgaver fra skattefogdene over skatteinngangen under den nye betalingsordningen.

Et notat om regnskapsstatistikken for aksjeselskaper for 1954 ble sendt til uttalelse til en rekke organisasjoner og etater. En artikkel om arbeidet med regnskapsstatistikken og resultater av tellingen for 1954 ble publisert i Statistiske meldinger nr. 2, 1957. Norges kommunale finanser 1952—53, 1953—54 og 1954—55 er under trykning. Hovedresultatene av tellingen av kommunenes gjeld og kontantbeholdning pr. 30. juni 1956 ble gitt i Aktuell statistikk i juli 1956. Publikasjonen er under trykning.

Bankstatistikk 1954 ble sendt ut i april 1957. Manuskriptet til Kredittmarkedstatistikk 1955 ble sendt til trykning i juni 1957. Her inngår den statistikk som tidligere ble gitt i Bankstatistikk, og dessuten det meste av det vi ellers har av statistikk over penge- og kredittmarkedet. Det er foretatt flere endringer og forbedringer i den løpende statistikk over penge- og kredittmarkedet. Kvartalsvis statistikk over avbetalingshandelen er publisert i Aktuell statistikk.

Fra 1957 har en begynt å sende ut kvartalsstatistikk for livsforsikrings-selskapene i Aktuell statistikk. Tidligere ble det bare publisert halvårsstatistikk. Statistikk over skadeforsikringsselskapenes aktiva og passiva blir som før sendt ut en gang om året.

Statistikk over omsetningen av verdipapirer er offentliggjort hver måned i Aktuell statistikk. Enkelte hovedtall for ihendehaverobligasjonsgjelden 1956 ble gitt i Aktuell statistikk i mars 1957. Mer detaljerte tabeller blir gitt i publikasjonen Kredittmarkedstatistikk. Tidligere har slike tabeller vært gitt i forbindelse med spesialartikler i Statistiske meldinger.

Publikasjonen Kommune- og ordførervalgene 1955 ble sendt ut i mai 1957. — Statistikken over stortingsvalgene utarbeides som kjent av Stortingets kontor og blir gitt ut i serien NOS. Byrået har utarbeidd et forslag til en del forandringer som en mener ville representere en forbedring av denne statistikken.

Forskningsavdelingen: 9., 10. og 11. kontor.

9. kontor. *Konjunktur- og strukturundersøkelser, kryssløpsanalyse, Økonomisk utsyn, Statistisk årbok, redaksjon av Statistiske meldinger og Aktuell statistikk.*

Økonomisk utsyn over året 1956 forelå trykt i begynnelsen av januar 1957. Som følge av Stortingets vedtak om at Statsbudsjettet først skulle framlegges 1. mars, ble Økonomisk utsyn ikke lagt fram for Stortinget som vedlegg til Regjeringens budsjettforslag eller til noe annet dokument, men etter anmodning fra Finansdepartementet oversendt Stortinget til omdeling umiddelbart etter utgivelsen.

Statistiske meldinger kom med 12 nummer. Foruten den løpende måneds- og kvartalsstatistikk er det i Meldingene hovedsakelig offentliggjort statistikk som ikke ble sendt ut i egne årspublikasjoner. Videre er det trykt en konjunktur-oversikt og en rekke spesialartikler om forskjellige emner.

Når det gjelder arbeidet med de mer langsiktige undersøkelsene, kryssløpsstudiene og undersøkelsene over struktur- og utviklingstendenser i norsk utenriksøkonomi, står det igjen en del redaksjonsarbeid for undersøkelsen av norsk vareeksport, dels på grunn av at folk har sluttet, dels fordi at en har funnet å måtte disponere arbeidsstokken til andre arbeidsoppdrag.

Det er foretatt en analyse av hovedstørrelsene i nasjonalregnskapene for perioden 1920—55. Den vil bli trykt i Byråets nye skriftserie «Artikler fra Statistisk Sentralbyrå» under titelen: Vekst og sammenhenger i den norske økonomi 1920—55.

Med sikte på en analyse av det private konsum har en foretatt regresjonsberegninger på nasjonalregnskapets konsumdata, som omfatter 125 varespesifikasjoner (enkeltposter, grupper).

Gruppen for kryssløpsanalyse har foretatt en del prøveregninger med 1950-modellen. Resultatene ble imidlertid ikke så gode som ønskelig. Da hovedårsaken til dette antakelig var mangelen på gode prisindekser, ble det besluttet å foreta en omregning av hele modellen til 1954-priser, dels ved å foreta en detaljert omregning og revisjon for de sektorene som er spesialanalysert og dels ved å erstatte nasjonalregnskapstall for 1950 med tall for 1954 for de øvrige sektorer. Samtidig ble det satt i gang arbeid for å utarbeide bedre sektorvise prisindekser. Dette arbeidet utføres til dels i kontakt med 6. kontor. Gruppen yter stadig service til offentlige institusjoner og til forskningsinstitusjoner og forskere innenlands og i utlandet.

Arbeidet med oversikten over etterkrigsårenes økonomiske utvikling i Norge har fortsatt gjennom hele budsjettåret, og fra nyttår 1957 har det vært arbeid med en tilleggsutgave til Statistiske oversikter 1948.

Det er i gang arbeid på en analyse av dødelighetsutviklingen i Norge i det siste århundre.

#### *10. kontor. Nasjonalregnskap, statistikk over betalingsbalansen og over statens utgifter og inntekter.*

Hovedrevisjonen av nasjonalregnskapstallene for etterkrigsårene har tatt det meste av kontorets tid. Det er nå gått 6 år siden det nåværende nasjonalregnskap ble lagt opp. I denne tid har ny og bedre statistikk kommet til på flere felter, og det har vært behov for en delvis revisjon av nasjonalregnskapstallene for tidligere år. En slik hovedrevisjon av nasjonalregnskapet, som en regner med vil være nødvendig med års mellomrom, er for tiden i gang. De første foreløpige resultater av revisjonen ble publisert i Økonomisk utsyn 1956 og ble brukt som grunnlag for Nasjonalbudsjettet 1957. Revisjonen vil bli avsluttet i løpet av 1957. I tilknytning til hovedrevisjonen er visse deler av rutinearbeidet med nasjonalregnskapet overført til hullkort. Fra 1955 er innført en gjennomgående varegruppering for industriproduksjon, import og eksport.

Også FN er nå begynt å innhente egne nasjonalregnskapsoppgaver, og kontoret arbeide i første del av budsjettåret med å tilpasse nasjonalregnskapstallene for årene 1938 og 1950—55 til FN's tabeller. I siste del av budsjettåret arbeide en med å tilpasse nasjonalregnskapstallene til OEEC's definisjoner for utfylling av skjemaene for organisasjonens niende årsrapport. I oktober 1956 ble det i Oslo hold møte i Det nordiske utvalg for nasjonalregnskapsstatistikk.

I samarbeid med Handelsdepartementet og Norges Bank fortsetter arbeidet med sikte på å forbedre betalingsbalansestatistikken. En har publisert reviderte betalingsbalansetall for årene 1950—1955; disse er også oversendt Det internasjonale valutafond og OEEC i den form disse institusjoner ønsker.

Som grunnlag for en planlagt publikasjon over Statens finanser er statsregnskapene (-budsjettene) 1951—52 til 1957—58 overført til hullkort. Det er gjennomført en ny formålsgruppering av statsregnskapene. De første resultater vil bli trykt i Statistisk årbok 1957. Statsregnskapene vil heretter bli bearbeidd for hvert halvår.

#### *11. kontor. Skatteforskning.*

Kontoret har i budsjettåret vesentlig arbeid med publikasjonene Oversikt over skatleggingen i Norge og Sammenlikning av bedriftsskatleggingen i Danmark, Norge og Sverige. Disse publikasjonene er nå på det nærmeste ferdig til trykning. Den sistnevnte blir utarbeidd etter oppdrag fra Nordisk økonomisk samarbeidsutvalg, og kontoret har hatt samarbeid med danske og svenske skattekyndige.

Kontoret har utarbeidd en artikkel om Skatleggingen av personlige skattytere i årene 1947—1956. Artikkelen er sendt til trykning.

Ved siden av arbeidet med de nevnte publikasjonene har kontoret som vanlig utført en rekke mindre oppdrag — de fleste for Finansdepartementet.

#### *Gruppen for metodespørsmål og statistiske standarder.*

Gruppen har utarbeidd en utvalgsplan for den nye forbruksundersøkelsen i 1958 og har ellers bistått andre kontorer med problemer i tilknytning til gamle utvalgsplaner.

Produktivitetsundersøkelsene, som ble satt i gang i budsjettåret 1955—56 med støtte fra Norsk Produktivitetsinstitutt, og som tar sikte på å belyse produktivitetsutviklingen i industrien i de senere år, har gått etter planen. Den foreløpige analyse av beregningsresultatene er ferdig.

Studiet av elektroniske databearbeidingsystemer har fortsatt. Flere av Byråets arbeidsrutiner er programmert for elektroniske systemer, og det er utarbeidd notater om de systemer som en har funnet vil kunne brukes til Byråets beregningsarbeider.

Gruppen har arbeid videre med maskinell revisjon for enkelte statistikk-områder.

Arbeid har pågått med oppbygging av et skjemaarkiv som etter planen skal omfatte alle skjemaer som blir sendt ut av statsinstitusjoner. Gruppen gjennomgår alle skjemaer som skal trykkes eller mangfoldiggjøres på annen måte.

#### *Hullkortavdelingen.*

I løpet av budsjett-terminen er flere statistikker lagt om fra manuell til maskinell bearbeiding, samtidig som maskinelle kontrollmetoder er gjennomført for en rekke arbeidsoperasjoner.

Av nye arbeider nevner en kriminalstatistikk, lønnstilling for funksjonærer, detaljomsetningsindeks, turiststatistikk, kryssløpstabeller, statsregnskapet (og -budsjettet) for nasjonalregnskapet, bankstatistikk (renteskjema), markedsstatistikk for Norge, beregning av relativtall for kreftdødeligheten (kreftegriste-



ret), statistikk over tallet på arbeidere i tilsynspliktige bedrifter (Statens Arbeids-tilsyn). For Forskningsavdelingen har avdelingen utført regresjonsberegninger og opprettet logaritme- og kvadratrottabell på hullkort. Metodegruppen har fått utført maskinelle prøverevisjoner, og hullkortregister er opprettet for lønns-telling for funksjonærer, detaljomsetningsindeks, finanstelling og forbruksunder-søkelse for hele folket.

I alt ble det i året 1956 stanset 2,8 mill. hullkort og i 1. halvår 1957 1,6 mill. kort. Kortgjennomløpet for sortererne var i 1956 123 mill. og i 1. halvår 1957 54 mill. Kortgjennomløpet i tilsvarende perioder for tabulatorene var henholdsvis 29 mill. og 13 mill. kort.

#### *Bedriftstelling.*

Kontoret har i budsjett-terminen avsluttet den maskinelle bearbeiding av materialet for alle næringer. Manuskriptet til annet hefte, varehandel, ble levert trykkeriet i januar. Tabellverket til tredje hefte ble klart til oppsetting.

På grunnlag av det sentrale bedrifts- og foretaksregister som holdes à jour, er det utarbeidd en rekke delregister til bruk ved innhenting av oppgaver til løpende statistikk.

Kontoret har utført det praktiske arbeidet i forbindelse med en ny publika-sjon hvor en skal samle statistiske opplysninger til bedømmelse av markeds-forholdene i Norge. Publikasjonen vil få navnet «Kjenn ditt marked» med under-titel «Oppslagsbok for næringslivet». De statistiske oppgavene tas fra flere om-råder og grupperes geografisk etter den nye Standard for handelsområder.

## Håndverksstatistikk 1956.

Svenneprøver 1956.

Tabell I.

Fag <sup>1</sup>	1	2	3	4	5	6	7	8
	Bestått svenneprøve		Ikke bestått svenneprøve				Tallet på strykere som hadde	
	som lærlinger	som ikke lærlinger	i alt	etter svenneprøveplakatens <sup>2</sup>			gjennomgått verksted-skole <sup>3</sup>	eksamen fra lærlingsskole <sup>4</sup>
				§ 1 A	§ 1 B	§ 1 C		
Bakere .....	48	31	1	1	-	-	-	1
Bokbindere:								
a) Velskbind- og partiarbeidere .....	12	3	8	8	8	7	-	4
b) Protokollarbeidere .....	7	3	-	-	-	-	-	-
Boktrykkere:								
a) Settere .....	86	12	6	5	1	-	-	6
b) Trykkere .....	60	3	7	7	2	-	-	5
Buntmakere .....	2	5	-	-	-	-	-	-
Bygningstapetsere .....	1	7	1	1	-	-	-	-
Damefrisører .....	32	15	13	13	1	4	-	-
Feiere .....	2	2	-	-	-	-	-	-
Forgyllere .....	1	-	-	-	-	-	-	-
Fotografer .....	7	10	4	4	1	-	-	-
Glassmestere .....	2	3	1	1	1	-	-	-
Gullsmeder:								
a) Gullarbeidere .....	14	8	2	2	-	-	-	-
b) Hammerarbeidere .....	3	-	-	-	-	-	-	-
c) Korpusmontører .....	3	-	-	-	-	-	-	-
d) Filigransarbeidere .....	-	1	1	1	-	-	-	-
e) Sølvtrykkere .....	2	-	-	-	-	-	-	-
Herrehattemaker .....	-	1	-	-	-	-	-	-
Herrefrisører .....	12	3	1	1	-	-	1	-
Hjul- og karosserimakere .....	-	1	-	-	-	-	-	-
Instrumentmakere, matematiske .....	2	1	-	-	-	-	-	-
»    nautiske .....	2	1	-	-	-	-	-	-
»    optiske .....	7	12	2	2	-	1	-	-
»    kir. eller ortoped. ....	-	1	-	-	-	-	-	-
Kjole- og draktsyere .....	14	40	11	10	-	1	5	1

17	Kopper- og blikkslagere:								
	a) Verkstedarbeidere .....	-	3	8	6	2	2	1	4
	b) Bygningsarbeidere .....	1	1	-	-	-	-	-	-
	Konditorer .....	26	5	-	-	-	-	-	1
	Litografer:								
	a) Fotografer .....	2	-	-	-	-	-	-	-
	b) Litografer .....	10	-	1	1	-	-	-	-
	c) Maskintrykkere .....	7	2	-	-	-	-	-	-
	d) Overtrykkere .....	11	-	2	2	-	-	-	1
	Malere:								
	a) Bygnings- og møbelmalere .....	19	30	17	15	-	4	2	6
	b) Bil- og vognlakkerere .....	-	7	1	1	-	1	-	-
	Murere .....	16	9	16	9	5	7	-	8
	Møbeltapetsere .....	11	3	3	1	-	2	2	-
	Paraplymakere .....	1	1	-	-	-	-	-	-
	Possementmakere .....	-	1	-	-	-	-	-	-
	Pølsemakere .....	50	56	-	-	-	-	-	-
	Reprodusører:								
	a) Fotografer .....	2	1	1	1	-	-	-	-
	b) Etsere .....	3	-	-	-	-	-	-	-
	Repslagere .....	-	-	2	1	-	1	-	-
	Rørleggere .....	14	21	11	6	-	5	-	6
	Salmakere .....	1	-	3	3	2	-	-	1
	Seilmakere .....	1	-	1	1	-	-	-	-
	Skomakere .....	-	2	-	-	-	-	-	-
	Skreddere .....	1	9	3	2	-	1	4	-
	Slaktere .....	3	10	-	-	-	-	-	-
	Smeder .....	-	3	1	1	-	-	-	-
	Snekkere .....	12	48	2	1	-	1	6	2
	Steinhoggere .....	1	-	-	-	-	-	-	-
	Tannteknikere .....	2	6	2	2	-	-	-	-
	Tømrere .....	12	76	59	8	-	51	4	23
	Urmakere .....	15	24	14	11	-	4	3	7
		540	481	205	128	23	92	28	76

<sup>1</sup> I følgende fag er det ikke avlagt svenneprøver i 1956: Blokkmakere, bøkkere, bøssebakere, dreiere, etuimakere, garderobefargere og kj. renserer, garn- og klesfargere, garvere, gipsmakere, gjørtlere, glasslipere og speilbeleggere; av gullsmeder: skjearbeidere, sølvsisselører; hanskemakere, korgmakere; av malere: skiltmalere; parykkmakere, porteføljemakere, treskjærere. <sup>2</sup> Da enkelte kandidater stryker i mer enn en prøve, kan summen her bli større enn det totale antall strykere. <sup>3</sup> Verkstedskole vil si forskole før læretiden med praktisk opplæring eller med både praktisk og teoretisk undervisning. <sup>4</sup> Læringskole svarer til teknisk aftenskole eller tilsvarende undervisning ved håndverks- og kunstindustri-skoler under læretiden.

Tabell II.

Utstedte håndverksbrev i 1956.

Fag <sup>1</sup>	1	2	3	4	5	6	7	8
	Utstedte personlige håndverksbrev <sup>2</sup>	Ferdighet i bokføring attestert etter håndverkslovens				Ferdighet i kalkulasjon attestert etter håndverkslovens		
		§ 3 c 1	§ 3 c 2 ved bokførings- og kalkulasjonsnemnd	§ 3 c 2 utenom bokførings- og kalkulasjonsnemnd	§ 3 c 3	§ 3 c 1	§ 3 c 2 ved bokførings- og kalkulasjonsnemnd	§ 3 c 2 utenom bokførings- og kalkulasjonsnemnd
Bakere .....	27	16	7	2	2	15	11	1
Bokbindere .....	9	2	6	—	1	2	7	—
Boktrykkere .....	39	30	6	1	2	30	8	1
Buntmakere .....	3	1	2	—	—	1	2	—
Bygningstapetserere .....	2	1	1	—	—	2	—	—
Børsemakere .....	1	—	1	—	—	—	1	—
Damefrisører .....	10	6	4	—	—	5	5	—
Damefrisører og skjønnhetspleie .....	27	13	13	—	1	12	15	—
Fotografer .....	10	2	7	—	1	1	9	—
Garderobefargere og kj. rensere .....	4	2	1	—	1	1	3	—
Garn- og klesfargere .....	1	—	1	—	—	—	1	—
Glassmestere .....	10	5	3	—	2	1	9	—
Glasslipere og spillbeleggere .....	1	—	1	—	—	—	1	—
Gullsmeder .....	20	6	14	—	—	5	15	—
Herrefrisører .....	6	5	—	—	1	4	1	—
Herrefrisører og skjønnhetspleie .....	7	2	3	—	2	1	6	—
Instrumentmakere, nautiske .....	1	1	—	—	—	1	—	—
—»— optiske .....	6	4	—	—	2	2	4	—
Kjole- og draktsyere .....	24	11	11	—	2	9	15	—
Kopper- og blikkslagere .....	9	4	4	—	1	3	6	—
Konditorer .....	18	8	5	1	4	8	9	1
Korgmakere .....	1	—	1	—	—	—	1	—
Litografer .....	5	1	4	—	—	1	4	—
Malere .....	51	25	21	—	5	23	28	—

Murere .....	28	18	9	—	1	17	11	—
Møbeltapetsere .....	7	2	4	—	1	2	5	—
Paraplymakere .....	1	—	1	—	—	—	1	—
Possementmakere .....	1	—	1	—	—	—	1	—
Pøsemakere .....	43	24	15	—	4	23	19	1
Reprodusører .....	2	—	1	—	1	—	1	—
Rørleggere .....	37	21	11	—	5	17	17	3
Salmakere .....	1	—	1	—	—	—	1	—
Seilmakere .....	1	—	1	—	—	—	1	—
Skomakere .....	5	3	1	—	1	3	2	—
Skreddere .....	12	4	8	—	—	1	11	—
Slaktere .....	7	5	1	—	1	3	4	—
Smeder .....	5	4	1	—	—	4	1	—
Snekkere .....	36	20	11	1	4	20	14	2
Steinhoggere .....	2	1	—	—	1	—	2	—
Tannteknikere .....	5	2	3	—	—	—	5	—
Tømrere .....	89	66	17	—	5	62	45	—
Urmakere .....	31	23	3	—	4	21	10	—
I alt .....	605	338	205	5	55	300	312	9

<sup>1</sup> I følgende fag ble det ikke utstedt håndverksbrev i 1956: Blokkmakere, bøkkere, dreiere, etuimakere, feiere, forgyllere, garvere, gipsmakere, gjørtlere, hanskemakere, herrehattemakere, hjul- og karosserimakere; av instrumentmakere: matematiske og kirurg. eller ortoped.; parykkmakere, porteføljemakere, repslagere, treskjærere.

<sup>2</sup> Ikke medtatt håndverksbrev som er overført fra en annen kommune.

## Forsorgsstønad og sosiale trygder 1956.

### *Forsorg.*

Før siste krig var forsorg den viktigste form for offentlig stønad. Omkring 1930 utgjorde utgiftene til forsorgsvesenet ca. 55 prosent av statens og kommunenes samlede utgifter til sosiale formål. Andelen sank gjennom 30-årene til ca. 35 prosent, og i årene etter krigen har den vært under 10 prosent. I de aller siste år har forsorgsutgiftene bare utgjort 5 prosent av de samlede utgifter til sosiale formål.

Denne relative nedgang skyldes både at den økonomiske utvikling har redusert behovet for offentlige stønader og at andre former for offentlig stønad til dels har gjort forsorgsstønad overflødig. Selv om omfanget av den offentlige forsorg er langt mindre enn før, er imidlertid ennå så mange mennesker henvist til denne stønadsform, at forsorgsstatistikken fortsatt har krav på interesse.

Opgaver over det offentliges utgifter til forsorg finnes i publikasjonen «Norges kommunale finanser». Det skal i denne artikkel gis oppgaver over personer som får stønad. Statistikken bygger på summariske oppgaver fra forsorgsstyret i hver kommune over tallet på hovedpersoner som har fått forsorgsstønad i løpet av kalenderåret. Tallene gis fordelt etter hovedpersonenes kjønn og hjemstavn. Dessuten gis det opplysning om hvor mange av de understøttede som har fått stønad for første gang i kalenderåret. Da statistikken bygger på hovedpersoner og ikke spesifiserer disse på forsørgere og enslige, gir den ingen opplysning om hvor mange mennesker i alt som i kortere eller lengre tid av året har vært henvist til å leve av forsorgsstønad. Det er grunn til å tro at svært mange av de personer vi får registrert som forsorgsunderstøttet, bare har fått stønad ved en enkelt, vanskelig situasjon i løpet av året og at de ikke normalt er avhengig av hjelp fra det offentlige.

Avgrensingen av forsorgsstønad mot andre stønader er vanskelig. For å få ensartethet i kommunenes oppgaver har en i veiledningen for utfyllingen av skjemaet spesifisert en rekke stønadsarter som ikke skal regnes som forsorg. Hovedreglene er at personer som kommer inn under offentlige trygdeordninger eller har krav på stønad etter spesielle lover eller som får hjelp for å dekke utgifter som det offentlige har pålagt, ikke skal regnes som forsorgsunderstøttet selv om de får stønad av forsorgsvesenet.

Kommunale tilleggsytelser til trygdeordninger i form av legehjelp, sykehus og gamlehjemsopphold, hus, brensel m. v. har av kommunene tidligere vært regnet dels som forsorg, dels som trygd. For oppgavene til 1954-statistikken ba Byrådet om at personer som fikk slike tilleggsytelser ikke ble regnet som forsorgsunderstøttet. Dette førte med seg en viss nedgang i tallene for 1954. Endringen har imidlertid også påvirket den utvikling tallene viser for de etterfølgende år, idet enkelte kommuner tok hensyn til den nye regel for skjemautfylling først i 1955 eller 1956.

Tabell 1. Forsorgsunderstøttede hovedpersoner.

	Bygder	Oslo	Andre byer	Riket
1938.....	83 014	14 220	43 252	140 486
1950.....	24 335	3 257	11 674	39 266
1951.....	24 165	3 679	11 248	39 092
1952.....	23 960	4 183	11 732	39 875
1953.....	24 324	4 310	11 500	40 134
1954.....	22 396	3 932	10 560	36 888
1955.....	20 866	3 416	9 745	34 027
1956.....	20 170	3 540	10 134	33 844

I slutten av 30-årene fikk — riktignok med en del dobbelttelling som en senere skal komme tilbake til — ca. 140 000 personer forsorgsstønnet hvert år. Etter krigen har tallene vært vesentlig lavere, ca. 50 000 de første etterkrigsår og ca. 40 000 i årene 1949—1953. I løpet av 1954 og 1955 sank tallet på forsorgsunderstøttede ytterligere til ca. 34 000. Nedgangen, som var relativt sterkest i byene, skyldtes i første rekke den ovennevnte forandring i statistikken av personer med kommunal tilleggsstønnet til offentlig trygd, innføring av den nye barnevernlov og oppretting av nye kommunale trygdeordninger.

Fra 1955 til 1956 var det ikke nevneverdig endring i tallet på forsorgsunderstøttede. For riket i alt holdt tallet seg på ca. 34 000. I byene var det imidlertid en oppgang på 4 prosent, mens det i bygdene var en nedgang på 3 prosent. I 1956 var det noe større arbeidsløse enn i 1955, særlig om vinteren. Dette er trolig en vesentlig årsak til at ikke tallet på forsorgsunderstøttede sank sterkere fra 1955 til 1956. I første kvartal 1955 registrerte Arbeidsdirektoratet gjennomsnittlig 22 500 arbeidsløse, mens tilsvarende tall for første kvartal 1956 var 26 000. Dette forhold kommer også til uttrykk i at av dem som fikk forsorgsstønnet for første gang i 1956, oppga 1 200 arbeidsløse som årsak til trangten, mens tilsvarende tall for 1955 var ca. 900.

Tabell 2. Forsorgsunderstøttede<sup>1</sup> pr. 1 000 innbyggere.<sup>2</sup>

	Bygder			Byer				Bygder			Byer		
	1954	1955	1956	1954	1955	1956		1954	1955	1956	1954	1955	1956
Østfold .....	9,6	8,0	8,3	11,8	11,2	11,7	Hordaland .....	6,3	5,7	5,5	.	.	.
Akershus .....	7,5	6,4	6,1	11,3	5,9	5,6	Bergen .....	.	.	.	14,1	11,5	12,0
Oslo .....	.	.	.	7,3	6,1	6,4	Sogn og Fjordane .	6,6	6,1	5,7	8,9	9,2	6,3
Hedmark .....	13,8	13,0	12,1	10,1	10,0	8,8	Møre og Romsdal..	4,7	4,5	4,4	16,0	14,9	14,7
Oppland .....	8,1	7,7	7,2	4,8	5,8	5,6	Sør-Trøndelag .....	8,0	7,4	6,5	21,0	20,6	21,7
Buskerud .....	9,2	8,3	8,2	8,8	7,3	8,1	Nord-Trøndelag....	9,0	8,2	7,5	11,9	6,7	7,3
Vestfold .....	7,5	6,3	5,4	20,2	13,5	13,5	Nordland .....	12,6	11,7	11,1	12,9	11,5	11,4
Telemark .....	11,4	10,7	9,8	10,8	9,9	9,4	Troms .....	10,3	9,6	8,6	10,8	13,7	14,2
Aust-Agder.....	9,6	9,1	8,1	23,4	22,9	22,2	Finnmark .....	24,4	22,1	21,3	11,1	9,6	6,8
Vest-Agder.....	4,8	5,4	4,4	6,5	6,3	6,4	I alt .....	8,9	8,1	7,6	11,1	9,6	9,8
Rogaland .....	4,8	4,1	3,9	12,9	11,2	11,0							

<sup>1</sup> Personer med stønnet og hjemstavn i samme kommune og personer som andre kommuner har krevd refusjon for fra hjemstavnskommunene. <sup>2</sup> Hjemmehørende folkemengde 1. januar hvert år.

Tallet på personer med forsorgsstønnet utgjorde i 1956 9 promille av landets folkemengde. Andelen har sunket for hvert år siden 1946, da den var 16 promille. Samlet har byene en noe høyere forsorgsandel enn bygdene. Oslo ligger imidlertid med en forsorgspromille på 6 lavere enn den gjennomsnittlige for riket, mens

de andre byer, med en forsorgspromille på 12, ligger høyere. Særlig Trondheim og byene i Aust-Agder har relativt mange forsorgsunderstøttede. Av bygdene har Finnmark særlig høyt tall med hele 21 promille. Dernest kommer Hedmark, Nordland og Telemark.

Oppgavene over personer med forsorgsstønad inneholder en del dobbelttelling da enkelte personer kan ha fått stønad i flere kommuner i løpet av året. Personer som ved flere anledninger har fått utbetalt stønad i en kommune vil av denne kommune bare bli regnet med en gang. Men hvis samme person i løpet av et år får stønad i flere kommuner, vil hver av kommunene oppgi ham som understøttet.

Det er ikke grunn til å tro at omfanget av dobbelttelling varierer vesentlig fra år til år. Den bevegelse som statistikkens hovedtall gir uttrykk for, gjelder derfor trolig også for utviklingen av det virkelige tall på forsorgsunderstøttede hovedpersoner. Opplysningene om hovedpersonenes hjemstavn gir en viss pekepinn om omfanget av dobbelttelling.

Tabell 3. Forsorgsunderstøttede etter hjemstavn.

	1953	1954	1955	1956		
				Menn	Kvinner	I alt
Med hjemstavn i stønadskommunen ..	29 888	27 307	24 754	14 705	9 424	24 129
Med hjemstavn i andre kommuner ...	8 174	7 486	7 036	5 602	1 888	7 490
Uten hjemstavn .....	2 072	2 095	2 237	1 896	329	2 225
Innlendinger .....	1 197	1 308	1 391	1 233	161	1 394
Utlendinger .....	875	787	846	663	168	831
I alt .....	40 134	36 888	34 027	22 203	11 641	33 844
Hjemstavnsberettigede som andre kommuner krever refusjon for .....	5 322	5 128	4 511	3 044	1 471	4 515

Personer som bare har fått stønad i hjemstavnskommunen — og disse er den ubetinget største gruppe — skal være telt med bare en gang. For personer med hjemstavnsrett som har fått utbetalt stønad utenfor hjemstavnskommunen, gir hjemstavnskommunen tall for hvor mange personer de har fått refusjonskrav på fra andre kommuner. Forskjellen mellom stønadskommunenes tall for understøttede med hjemstavn i andre kommuner, i 1956 7 490, og hjemstavnskommunenes tall for personer de har fått refusjonskrav for, i 1956 4 515, angir omfanget av dobbelttelling fordi enkelte personer har fått stønad i mer enn én kommune utenom hjemstavnskommunen. Men summen av personer med stønad i hjemstavnskommunen og personer som hjemstavnskommunen har fått refusjonskrav på, kan også inneholde dobbelttelling ved at en person i året kan ha fått stønad både i og utenfor hjemstavnskommunen. Omfanget av slike tilfelle er ikke kjent.

For personer som ikke har hjemstavnsrett i noen kommune får forsorgsvesenet refundert sine utbetalinger av staten. På grunnlag av en undersøkelse foretatt før krigen har Byrået tidligere regnet med at de hjemstavnsløse innlendinger gjennomsnittlig fikk stønad i 3 kommuner og hjemstavnsløse utlendinger i 2 kommuner. Kommunenes tall for hjemstavnsløse forsorgsunderstøttede er derfor blitt delt med henholdsvis 3 og 2 for å få fjernet virkningen av dobbelttelling. En ny undersøkelse foretatt av Sosialdepartementet i 1956—57, tyder på at de hjemstavnsløse innlendinger gjennomsnittlig fikk stønad i 2,5 kommuner, mens de hjemstavnsløse utlendinger bare fikk stønad i 1 kommune.



Regnes det med disse forholdstall og de øvrige opplysninger om hjemstavn, får vi at det i 1956 ble gitt stønad til ca. 30 000 forskjellige hovedpersoner.

I løpet av etterkrigstiden har en stadig stigende del av de forsorgsunderstøttede ikke hatt hjemstavn i den kommune de har fått stønad i. For riket i alt steg andelen av forsorgsunderstøttede uten hjemstavn i stønadskommunene fra 17,3 prosent i 1945 til 27,2 prosent i 1955 og til ytterligere 28,7 prosent i 1956. Disse tall tyder på at behovet for forsorg har falt sterkere for den fastboende del av befolkningen enn for dem som er mer geografisk rotløse. Den viktigste årsak til dette er at de stadig mer omfattende kommunale trygdeordninger, som for mange erstatter forsorgsstønad, bare kommer de fastboende til gode. I byene er andelen av understøttede som ikke har hjemstavn i stønadskommunen, større enn i bygdene. For 1956 var tallene henholdsvis 34 og 25 prosent. Forholdet er imidlertid svært forskjellig i de ulike strøk av landet. For bygdene i de fire landfylker rundt Oslofjorden utgjorde de ikke-hjemstavnsberettigede 37 prosent av de understøttede, mens andelen for bygdene i Nord-Norge var 11 prosent. Tallene viser at forsorgsstyrene i byene og de økonomisk best stilte landdistrikter har relativt større pågang enn i de øvrige distrikter fra innflyttere som ikke er kommet i ordnet arbeidsforhold.

Av de understøttede i 1956 var 66 prosent menn og 34 prosent kvinner. For dem som ikke hadde hjemstavnsrett i stønadskommunen, dvs. de som stort sett fører en mer omflakkende tilværelse, var mannsandelen noe større, nemlig 75 prosent. Ellers var det stor forskjell på byer og bygder. I byene var 73 prosent av de understøttede menn, mens andelen var 60 prosent for bygdene. Denne forskjell skyldes for en stor del at byene har mer utbygd trygdevesen enn bygdene og at trygdene, bortsett fra tuberkulosestrygden, omfatter langt flere kvinner enn menn. Dette kommer tydelig fram ved de geografiske ulikheter i tallene. Mannsandelen av forsorgsunderstøttede er høyest i byene i Vest-Agder, i Oslo, byene i Buskerud og i Bergen med henholdsvis 85, 83, 79 og 78 prosent, og disse byer har godt utbygde trygdeordninger. I byene i de fire nordligste fylker var bare 60 prosent av de understøttede menn, men her er det få kommunale trygdeordninger bortsett fra tuberkulosestrygd.

Forsorgsstatistikken gir også tall for hvor mange som i året har fått stønad for første gang. Som førstegangsunderstøttet regnes de som ikke har fått stønad i noen kommune i løpet av de siste fem år. I alle år siden 1950 har mellom 20 og 25 prosent av de understøttede (korrigert så godt som mulig for dobbelttelling) vært førstegangsunderstøttet. I 1956 var andelen 24 prosent; 28 prosent for menn og 17 prosent for kvinner. Blant de hjemstavnsberettigede var det langt flere som tidligere hadde fått stønad enn blant de ikke-hjemstavnsberettigede. Av de ca. 24 000 personer som fikk stønad i sin hjemstavnskommune i 1956 var det 18 prosent som ikke hadde fått stønad tidligere, mens den tilsvarende andel for de ca. 6 000 som fikk stønad utenfor hjemstavnskommunen har hele 45 prosent.

Tabell 4. Personer med forsorgsstønad for første gang.

	1953	1954	1955	1956		
				Menn	Kvinner	I alt
Med hjemstavn i stønadskommunen..	5 562	4 804	4 331	3 057	1 362	4 419
På grunn av arbeidsløse.....	1 314	1 101	893	1 045	156	1 201
Av andre årsaker .....	4 248	3 703	3 438	2 012	1 206	3 218
Med hjemstavn i andre kommuner ..	2 526	2 104	2 058	1 677	408	2 085
Uten hjemstavn.....	534	462	616	526	64	590
I alt .....	8 622	7 370	7 005	5 260	1 834	7 094

Tabell 5. Forsorgstønad i 1956.

	Hovedpersoner med stønad						Hovedpersoner med stønad for første gang <sup>1</sup>					
	I oppgavekommunen					Utenfor oppgavekommunen som stønads-kommunen har krevdrefusj. for	Med hjemstavn i stønads-kommunen				Andre	I alt
	Med hjemstavn i		Uten hjemstavn i riket		I alt		Arbeidsløse		Understøttet av annen årsak	I alt		
	kom-munen	andre kom-muner	Innlen-dinger	Utlend-inger			Menn	Kvin-ner				
Riket .....	24 129	7 490	1 394	831	33 844	4 515	1 045	156	3 218	4 419 <sup>2</sup>	2 675	7 094
Bygder .....	15 111	3 923	813	323	20 170	2 692	530	80	1 947	2 557	876	3 433
Byer .....	9 018	3 567	581	508	13 674	1 823	515	76	1 271	1 862	1 799	3 661
Byer utenfor Oslo	6 732	2 733	437	232	10 134	1 240	363	66	720	1 149	1 114	2 263
Bygdene fylkesvis												
Østfold .....	884	369	35	52	1 340	265	53	16	103	172	113	283
Akershus .....	987	478	58	44	1 567	260	53	4	122	179	116	293
Hedmark .....	1 675	393	48	63	2 179	277	42	2	209	253	83	336
Oppland .....	934	269	106	21	1 330	147	69	8	83	160	43	203
Buskerud .....	814	404	97	20	1 335	167	24	1	86	111	37	148
Vestfold .....	492	263	57	21	833	141	17	—	63	80	79	159
Telemark .....	856	229	48	12	1 145	137	7	—	115	122	47	169
Aust-Agder .....	387	101	58	9	555	80	8	—	39	47	30	77
Vest-Agder .....	236	76	49	3	364	59	3	—	27	30	28	58
Rogaland .....	446	104	21	14	585	109	15	5	75	95	41	136
Hordaland .....	964	276	49	11	1 300	195	9	4	108	121	50	171
Sogn og Fjordane	498	94	20	5	617	54	5	—	67	72	9	81
Møre og Romsdal	625	151	42	4	822	84	14	1	91	106	21	127
Sør-Trøndelag ...	782	180	37	11	1 010	162	22	5	109	136	39	175
Nord-Trøndelag ..	685	118	25	19	847	91	16	—	76	92	18	110
Nordland .....	1 908	247	44	5	2 204	248	75	26	279	380	60	440
Troms .....	822	88	14	—	924	101	40	1	161	202	32	234
Finnmark .....	1 116	83	5	9	1 213	115	58	7	134	199	30	229
Byene fylkesvis.												
Østfold .....	539	271	32	54	896	127	17	2	75	94	162	256
Akershus .....	14	23	7	—	44	2	1	—	6	7	3	10
Oslo .....	2 286	834	144	276	3 540	583	152	10	551	713	685	1 398
Hedmark .....	103	100	9	10	222	26	6	1	17	24	53	77
Oppland .....	68	57	5	2	132	8	7	—	7	14	1	15
Buskerud .....	284	271	54	7	616	66	6	—	14	20	19	38
Vestfold .....	570	248	46	22	886	89	19	1	33	53	63	116
Telemark .....	325	333	35	9	702	77	14	—	50	64	162	226
Aust-Agder .....	375	129	35	5	544	36	10	1	30	41	77	118
Vest-Agder .....	164	133	27	33	357	73	3	—	33	36	75	111
Rogaland .....	763	224	46	20	1 053	154	52	26	58	136	117	253
Bergen .....	1 067	235	39	23	1 364	308	50	5	188	243	138	381
Sogn og Fjordane	9	10	4	—	23	4	—	—	—	—	—	—
Møre og Romsdal	557	201	25	12	795	64	30	5	36	71	29	100
Sør-Trøndelag ...	1 162	327	55	28	1 572	114	85	18	77	180	151	331
Nord-Trøndelag ..	71	16	5	—	92	9	2	—	13	15	7	22
Nordland .....	381	92	11	5	489	58	47	2	48	97	19	116
Troms .....	216	43	1	1	261	13	9	2	28	39	26	65
Finnmark .....	64	20	1	1	86	12	5	3	7	15	12	27

<sup>1</sup> En person er regnet som understøttet for første gang i 1956 hvis han ikke har vært understøttet tidligere i løpet av årene 1952—1956.

<sup>2</sup> Av dette utlendinger og andre uten hjemstavn 590, med hjemstavn i andre kommuner 2 085.

Tallene for førstegangsunderstøttede gjør det mulig å foreta en beregning over tallet på personer som opphører å få forsorgsstønad i de enkelte år, dvs. personer som fikk stønad foregående år, men ikke i oppgaveåret. Avgangen kan tilnærmet settes til differansen mellom fjorårets og årets tall for understøttede i alt pluss årets tall for førstegangsunderstøttede. Beregningen blir av flere grunner ikke nøyaktig, men en antar at tallene gir et brukbart uttrykk for avgangen. De beregnede avgangstall blir:

1952 .....	7 600
1953 .....	8 400
1954 .....	10 600
1955 .....	9 900
1956 .....	7 300

#### Kommunale trygder.

Stadig flere kommuner har i de senere år innført trygdeordninger for spesielle grupper av vanskeligstilte som ellers ville ha vært henvist til offentlig eller privat forsorg. Siden 1949 har Byrådet hvert år sendt skjemaer til kommunene med forespørsel om kommunale trygdeordninger. Disse oppgaver blir sjelden helt fullstendige. Det har flere ganger hendt at Byrådet har fått melding om nye trygdeordninger først flere år etterat de er satt i verk. I forbindelse med statistikken for 1956 har Byrådet revidert tallene for 1955 i den utstrekning en har fått melding om at disse er mangelfulle.

Opgavene gjelder kommunal uførhetstrygd, tuberkulosestrygd, morstrygd og alderstrygd for personer under 70 år. Enkelte kommuner har trygdeordninger for enslige kvinner eller enker. Disse har en, så godt det lar seg gjøre etter vedtektene, regnet med under alders- eller uførhetstrygd. Noen ganske få kommuner har poliomyelitt-trygd. Disse er ikke tatt med når det er rene ordninger. Enkelte kommuner lar imidlertid poliomyelitttrammede gå inn under tuberkulosestrygden.

Tabell 6. Kommunale trygdeordninger.

	Bygder			Byer <sup>1</sup>			Riket		
	1954	1955	1956	1954	1955	1956	1954	1955	1956
Uførhetstrygd .....	144	164	182	34	38	39	178	202	221
Tuberkulosestrygd .....	176	214	237	35	40	40	211	254	277
Morstrygd .....	97	104	115	34	38	41	131	142	156
Alderstrygd .....	51	52	53	11	15	15	62	67	68
Trygdeordninger i alt ..	468	534	587	114	131	135	582	665	722

<sup>1</sup> Ekskl. Hvitsten og Holmsbu som har trygdeordninger sammen med Vestby og Hurum.

Det har vært sterk vekst i tallet på kommunale trygdeordninger etter krigen. I 1955 var det en øking på 83 og i 1956 på 57. Dette er nettotall. Det forekommer også at trygdeordninger opphører, oftest fordi de erstattes av en annen og mer omfattende ordning. Tuberkulosestrygd eller alderstrygd kan f. eks. erstattes av en generell uførhetstrygd.

Tuberkulosestrygd er den mest utbredte trygdeform. Særlig gjelder dette de fire nordligste fylker der 91 av i alt 108 trygdeordninger gjelder tuberkulosestrygd. I flere kommuner vil imidlertid arbeidsudyktighet p. g. a. tuberkulose bli dekket av en alminnelig uførhetstrygd, slik at det i virkeligheten var flere

Tabell 7. Kommunale trygdeordninger 1956.

	Bygder					Byer <sup>1</sup>				
	Ufø- hets- trygd	Tuber- kulose- trygd	Mors- trygd	Al- ders- trygd	Trygde- ordn. I alt	Ufø- hets- trygd	Tuber- kulose- trygd	Mors- trygd	Al- ders- trygd	Trygde- ordn. I alt
Østfold . . . . .	24	8	16	5	53	4	2	4	1	11
Akershus . . . . .	25	8	20	7	60	1	—	—	1	2
Oslo . . . . .	.	.	.	.	.	1	1	1	—	3
Hedmark . . . . .	18	21	9	16	64	2	—	2	2	6
Oppland . . . . .	19	14	12	12	57	2	1	2	2	7
Buskerud . . . . .	17	14	10	6	47	3	—	3	—	6
Vestfold . . . . .	16	12	12	—	40	6	4	7	—	17
Telemark . . . . .	8	14	6	2	30	4	7	4	4	19
Aust-Agder . . . . .	12	7	8	3	30	2	3	4	3	12
Vest-Agder . . . . .	6	14	6	—	26	3	4	3	—	10
Rogaland . . . . .	9	12	5	—	26	6	5	5	1	17
Bergen . . . . .	.	.	.	.	.	1	—	1	—	2
Hordaland . . . . .	9	2	2	—	13	.	.	.	.	.
Sogn og Fjordane	2	5	—	—	7	—	—	—	—	—
Møre og Romsdal	3	8	3	—	14	2	2	2	1	7
Sør-Trøndelag . . .	5	18	4	—	27	—	—	1	—	1
Nord-Trøndelag . .	3	32	2	—	37	—	2	—	—	2
Nordland . . . . .	4	25	—	2	31	1	5	2	—	8
Troms . . . . .	1	7	—	—	8	—	1	—	—	1
Finnmark . . . . .	1	16	—	—	17	1	3	—	—	4
I alt . . . . .	182	237	115	53	587	39	40	41	15	135

<sup>1</sup> Ekskl. Hvitsten og Holmsbu som har trygdeordninger felles med Vestby og Hurum.

enn de 277 kommuner som tabell 6 angir for 1955, som hadde trygd mot tuberkulose. Når andelen av tuberkulosestrygd er så vidt høy i de nordligstefylker, henger dette til dels sammen med at kommunene i disse fylker ikke har finansielt grunnlag for å innføre alminnelig uførehetsstrygd. Til dette kommer at det nordlige Norge er mer hjemmsøkt av tuberkulose enn landet ellers. I gjennomsnitt for årene 1950—1954 var det for hele riket 3,8 nye tilfelle av smitteførende tuberkulose pr. 1 000 innb. For fylkene Nordland, Troms og Finnmark var de tilsvarende forholdstall henholdsvis 5,5, 7,2 og 10,5.

Byene har relativt langt flere trygdeordninger enn bygdene. Landets 64 bykommuner hadde i 1956 135 trygdeordninger, mens det tilsammen i de 680 herreder var 587 trygdeordninger. Østlandet er best utbygd med kommunale trygdeordninger. De 218 Østlandskommuner fra Østfold til og med Telemark hadde 422 trygdeordninger, dvs. gjennomsnittlig nesten 2 pr. kommune. Landets øvrige 526 kommuner hadde bare 300 trygdeordninger.

Tallet på kommuner med trygdeordninger gir ikke noe tilfredsstillende uttrykk for hvor stor del av befolkningen som er dekket av kommunale trygder. Som regel vil de kommuner som har trygdeordninger være større enn dem som ikke har. For å få fram de virkelige dekningsprosenten i de enkelte strøk av landet, har en for hvert fylke satt folketallet i de kommuner som hadde trygdeordninger i 1956 i forhold til det samlede folketall i fylket.

I 1956 hadde 30 prosent av kommunene uførehetsstrygd. Men disse kommuner hadde 58 prosent av landets folkemengde. 84 prosent av bybefolkningen bor i byer som har uførehetsstrygd, mens dekningsprosenten for bygdene er 46. Av de større byer i Sør-Norge har ikke Trondheim, Kristiansund N., Horten og Arendal uførehetsstrygd. Av byene i Nord-Norge har bare Narvik slik trygd. For bygdene

Tabell 8. Folkemengde i kommuner som hadde trygd i 1956 i prosent av folke-  
mengden i hele fylket.

	Uførehets- trygd	Uførehets- eller alderstrygd <sup>1</sup>	Morstrygd	Uførehets-, alders-, mors- eller tuber- kulosestrygd
	Pct.	Pct.	Pct.	Pct.
Østfold .....	94	96	81	96
Akershus .....	95	95	82	98
Oslo .....	100	100	100	100
Hedmark .....	79	91	46	97
Oppland .....	66	76	56	83
Buskerud .....	89	89	72	94
Vestfold .....	88	88	85	100
Telemark .....	49	55	60	89
Aust-Agder .....	37	52	51	76
Vest-Agder .....	57	57	58	80
Rogaland .....	65	65	58	72
Hordaland .....	40	40	7	40
Bergen .....	100	100	100	100
Sogn og Fjordane .....	8	8	-	21
Møre og Romsdal .....	19	19	24	43
Sør-Trøndelag .....	23	23	49	73
Nord-Trøndelag .....	7	7	4	83
Nordland .....	9	12	10	57
Troms .....	1	1	-	33
Finnmark .....	7	7	-	88
I alt .....	58	60	53	78
Bygder .....	46	48	35	68
Byer .....	84	85	92	99

<sup>1</sup> For kommuner som har alderstrygd bare for kvinner, er det regnet at halvparten av befolkningen er dekket av trygden.

var dekningsprosenten svært varierende med tall omkring 90 i de fire land-  
fylker rundt Oslofjorden, og under 10 i de fire nordligste fylker.

Kommunal alderstrygd for personer under 70 år vil i en viss utstrekning  
kunne erstatte uførehetsstrygd. Personer som i én kommune dekkes av uførehets-  
trygden, ville ofte ha vært dekket av alderstrygd i andre og omvendt. Det har  
derfor interesse å se hvor stor del av befolkningen som minst har en av disse  
trygdeordninger å falle tilbake på. For riket under ett er dekningsprosenten 60.  
Da dekningsprosenten for uførehetsstrygd er 58, vil dette si at 2 prosent av befolk-  
ningen bor i kommuner som ikke har uførehetsstrygd, men alderstrygd. Disse  
kommuner finnes særlig i Hedmark, Oppland, Telemark og Aust-Agder.

Morstrygd er innført i kommuner som omfatter 35 prosent av befolkningen  
i bygdene og 92 prosent av bybefolkningen. I Sør- og Vest-Norge var Kristian-  
sund N. den eneste større by uten morstrygd. Trondheim og Narvik har mors-  
trygd, men ellers er denne trygd lite utbredt i det nordenfjelske.

Isolerte tall for hvor stor del av befolkningen som er dekket av tuberkulose-  
trygd har mindre interesse da, som nevnt, de tuberkulose ofte blir støttet av  
andre trygder.

Det kan imidlertid ha en viss interesse å se hvor stor del av befolkningen  
som lever i kommuner med minst en av de fire omtalte trygdeordninger. For  
riket i alt var det i 1956 78 prosent. For bygdene var andelen 68 prosent, i byene  
99 prosent. Av de større byer var det bare Tromsø som ikke hadde noen kom-  
munal trygdeordning. Ellers var dekningsprosenten særlig høy i fylkene rundt

Oslofjorden og i Hedmark og lav i Hordaland, Sogn og Fjordane, Møre og Romsdal, Nordland og Troms.

Foruten oppgaver over hvilke trygdeordninger kommunene har satt i verk, får Byrået oppgaver over hvor mange personer som faktisk får trygd. Disse oppgaver har tidligere ikke vært helt tilfredsstillende da kommunene har fulgt forskjellig praksis med hensyn til når ektefeller skal regnes som en eller to trygdede personer. For 1956 ble skjemaet forandret slik at det ble spurt særskilt om hvor mange ektepar som fikk trygd som ektepar og hvor mange enkeltpersoner som fikk trygd henholdsvis med og uten forsørgertillegg. I statistikken er de med trygd som ektepar regnet som to personer. Ved revisjonen av 1956-oppgavene ble det klart at mange kommuner, særlig i bygdene, tidligere har regnet trygdede ektepar som en person. Så langt det har latt seg gjøre har Byrået rettet opp 1955-tallene på grunnlag av de opplysninger som er gitt for 1956.

Også en annen endring ble gjennomført i statistikken for 1956. Mens en tidligere hadde spurt om hvor mange personer som hadde fått trygd i løpet av året, spurte en for 1956 hvor mange personer som fikk trygd pr. 31. desember. Denne omlegging gir isolert en nedgang i tallet på trygdede. For Oslo og enkelte andre større kommuner har en fått oppgitt enten 1955-tall etter den nye ordningen eller 1956-tall etter gammel ordning, og så langt det har latt seg gjøre har en beregnet korrigerede totaltall for hele landet for 1955 på det nye grunnlag. Disse korrigerede 1955-tall, hvor det altså er tatt hensyn både til den nye behandling av ektefeller og til at tallene skal gjelde trygdede ved utgangen av året, er gitt i kolonne b i tabell 9. Tallene i kolonne a er sammenliknbare med tallene for 1954 og tidligere år.

Tabell 9. Personer med kommunal trygd i årene 1949—1955 og pr. 31. desember 1956.

	1949	1950	1951	1952	1953	1954	1955		1956
							a	b	
Uførhetstrygd .....	12 527	15 960	17 872	20 272	22 348	23 701	24 737	23 721	25 250
Tuberkulosestrygd .....	256	746	1 146	1 366	1 598	2 092	2 522	2 784	2 960
Morstrygd .....	1 945	2 988	3 457	3 939	4 183	4 519	4 585	4 318	4 266
Alderstrygd .....	2 169	2 154	2 294	2 326	2 027	2 113	2 333	2 468	2 384
I alt .....	16 897	21 848	24 769	27 903	30 156	32 425	34 177	33 291	34 860
Bygder .....	3 832	5 435	7 314	8 696	9 873	11 213	12 575	13 640	14 580
Byer .....	13 065	16 413	17 455	19 207	20 283	21 212	21 602	19 651	20 280

a. Sammenliknbare med tidligere år.

b. Sammenliknbare med 1956.

I alt fikk nær 35 000 personer kommunal trygd ved utgangen av 1956. Dette var en stigning på i alt vel 1 500 personer eller 4,5 prosent fra 1955. Siden 1949 har det vært mer enn fordobling av tallet på personer som får kommunal trygd. Veksten har vært relativt sterkest for tuberkulosestrygd. Tallet på personer med kommunal alderstrygd har imidlertid holdt seg forholdsvis stabilt på mellom 2 000 og 2 500 siden 1949.

Fordelingen av de trygdede på forsørgergrupper og kjønn er gitt i tabell 10. Her gis også tall for hvor mange av de trygdede som fikk trygd for første gang i 1956.

Det er langt flere kvinner enn menn som får kommunal trygd. I 1956 var kvinneandelen 72 prosent. Morstrygden er delvis skyld i dette. Holdes denne

Tabell 10. Ektepar og enkeltpersoner med kommunal trygd 1956.

	Ufø- hets- trygd	Tuberku- lose- trygd	Morstrygd	Alders- trygd	I alt
Ektepar .....	3 917	737	—	369	5 023
Personer med forsørgertillegg .....	298	307	3 779	184	4 568
Menn ..	136	206	—	15	357
Kvinner .....	162	101	3 779	169	4 211
Personer uten forsørgertillegg .....	17 118	1 179	487	1 462	20 246
Menn .....	3 603	514	—	205	4 322
Kvinner .....	13 515	665	487	1 257	15 924
Personer i alt .....	25 250	2 960	4 266	2 384	34 860
Av disse med trygd for første gang, i alt .....	5 116	883	901	674	7 574
Menn .....	1 895	465	—	222	2 582
Kvinner .....	3 221	418	901	452	4 992

trygd utenfor, blir kvinneandelen 68 prosent. Av de med kommunal alderstrygd utgjorde kvinnene 75 prosent. Det er særlig to årsaker til denne høye prosent. Den ene er at det i de aldersgrupper det her dreier seg om, er flere kvinner enn menn. Av aldersgruppen 65—69 år er 54 prosent kvinner. Større betydning har imidlertid det forhold at kvinner som blir enker i framskreden alder, har meget vanskeligere for å skaffe seg ervervsinntekter enn menn som blir enkemenn. Disse vil jo som regel være i arbeid fra før.

Uføhetstrygden hadde 70 prosent kvinner. Denne høye andel har for en vesentlig del samme årsaker som den høye kvinneandel blant de alderstrygdede idet uføhetstrygden ofte dekker samme stønadsbehov som en alderstrygd.

Kvinneandelen blant de trygdede er noe større i 1956 enn i tidligere år. Dette skyldes vesentlig den omlegging av statistikken som fant sted for å få med trygdede ektepar som to personer. Som nevnt har enkelte kommuner tidligere rapportert slike tilfelle som én trygdet, og da fortrinnsvis som mann. Denne omlegging av statistikken fikk størst betydning for tuberkulosestrygden der kvinneandelen i 1955 var 41 prosent mot 51 prosent i 1956.

Av de ca. 35 000 personer som hadde kommunal trygd ved utgangen av 1956, var det 7 600 eller 22 prosent som hadde fått trygd for første gang i 1956. Tilgangen av nye trygdede var relativt størst for tuberkulosestrygden der 30 prosent av de trygdede var nytilkomne, og minst innen uføhetstrygden, som hadde 20 prosent nytilkomne. Kvinneandelen for de nytilkomne var for alle grupper av trygd lavere enn for de trygdede i alt. Mens kvinneandelen for alle trygdede under ett var 72 prosent, var andelen kvinner blant dem som fikk trygd for første gang i 1956 66 prosent. Dette er uttrykk for at kvinnene gjennomgående blir stående lengre tid enn mennene i de respektive trygdeordninger.

Tallene for hvor mange som opphører å få trygd hvert år viser den annen side av bestandsvekslingen blant de trygdede. Slike avgangstall kan tilnærmet beregnes som tilgangen av førstegangstrygdede i løpet av året minus nettoøkningen i bestanden av trygdede fra begynnelsen til slutten av året. Avgangstallene er økt relativt sterkere enn tilgangstallene de senere år. I 1950 var det ca. 2 200 som gikk ut av de kommunale trygdeordninger, mens tallet for 1956 kom opp i 6 000. Tabell 11 viser tilgangs- og avgangstallene i 1956 i prosent av trygdede ved utgangen av året for de enkelte trygdeordninger.

Tabell 11. Tilgang og avgang i prosent av alle trygdede 1956.

	Personer med trygd for første gang 1956	Personer som opphørte å få trygd i 1956
	Pct.	Pct.
Uførhetstrygd .....	20,0	14,2
Tuberkulosestrygd .....	29,8	23,9
Morstrygd .....	21,1	22,3
Alderstrygd .....	28,3	31,8
I alt .....	21,7	17,2

Avgangstallene har i de siste år vært relativt størst for alderstrygdede. I 1956 hadde disse en avgangsprosent på 32. Dette er også rimelig fordi denne trygd vanligvis bare gis til folk mellom 65 og 70 år, slik at en person maksimum kan få trygd i 5 år. Den viktigste årsak til avgangen er at den trygdede blir 70 år og kommer inn under statens alderstrygd. Av de tuberkulosetrygdede gikk 24 prosent ut i 1956. Da denne trygd ofte blir en rekreasjonstrygd ville det være naturlig med høy avgangsprosent her. Særlig utpreget er dette for Oslo der tuberkulosestrygd bare ytes for et kort tidsrom. De som ikke innen få måneder kommer i arbeid, får uførhetstrygd. Morstrygden hadde en avgangsprosent på 22. Avgangen her kan skyldes en rekke forhold som at barnet når trygdens maksimumsalder, adopteres eller plasseres i barnehjem eller at moren gifter seg. For uførhetstrygden var avgangsprosenten bare 14. De hyppigste avgangsgrunner her vil være gjenvunnet arbeidsevne, nådde 70 år eller død.

På skjemaene for 1956 ble det tatt inn et nytt spørsmål om kommunenes utgifter til utbetaling av trygd. I alt ble det i 1956 betalt ut 72,8 mill. kroner i kommunal trygd. Av dette hadde Oslo og Bergen 38,2 mill. kroner. I andre byer ble det betalt ut 12,8 mill. kroner og i bygdene 21,8 mill. kroner.

Tabell 12. Utbetalt kommunal trygd 1956.

	Oslo	Andre byer	Bygder	Riket
	Mill. kr.	Mill. kr.	Mill. kr.	Mill. kr.
Uførhetstrygd .....	27,3	13,1	13,9	54,3
Tuberkulosestrygd .....	0,3	1,0	2,7	4,0
Morstrygd .....	4,8	3,1	3,2	11,1
Alderstrygd .....	—	1,4	2,0	3,4
I alt .....	32,4	18,6	21,8	72,8
Utbetalt pr. trygdet ved utgangen av året:	Kr.	Kr.	Kr.	Kr.
Uførhetstrygd .....	2 721	2 070	1 567	2 151
Tuberkulosestrygd .....	2 447	1 956	1 146	1 341
Morstrygd .....	3 887	2 270	1 921	2 599
Alderstrygd .....	—	2 107	1 163	1 429
I alt .....	2 843	2 098	1 492	2 088

Under forutsetning av at tallet på trygdede pr. 31. desember svarer til den gjennomsnittlige bestand av trygdede i året, kan en finne den gjennomsnittlige årspensjon for de ulike trygder og de ulike distrikter ved å dividere totalutgiften med tallet på trygdede. På grunn av den stadige vekst i tallet på tryg-



dede, vil imidlertid bestanden ved utgangen av året normalt være større enn gjennomsnittlig for året, slik at tallene for utbetalt trygd pr. trygdet ved utgangen av året blir noe lavere enn de faktiske årspensjoner.

For riket i alt var gjennomsnittlig ytelse pr. trygdet kr. 2 088, med kr. 2 516 for byene og kr. 1 492 for bygdene. Ytelsene lå gjennomgående høyest i Oslo der det gjennomsnittlig ble betalt ut kr. 2 843 pr. trygdet. For de andre byer varierte ytelsene uten noen utpreget distriktstendens. For bygdene var ytelsene størst i fylkene rundt Oslofjorden, deretter fulgte Sørlandet og Vestlandet, mens ytelsene var lavest i de fire nordligste fylker og i Hedmark og Oppland.

Morstrygden hadde størst ytelse pr. trygdet, deretter fulgte uførhetstrygd. Morstrygdens lederstilling i denne henseende har sammenheng med at mors-trygd oftere enn andre trygder utbetales med forsørgertillegg.

#### Forsorg og trygd.

Som nevnt i innledningen er det sterk sammenheng mellom forsorg og trygd. Behovet for forsorgsstonad blir mindre jo mer omfattende trygdeordningene blir. Denne sammenheng belyses ved følgende tabell:

Tabell 13. Personer med forsorgsstonad eller kommunal trygd pr. 1 000 innbyggere.

	Bygder			Byer			Riket		
	Forsorg	Trygd	I alt	Forsorg	Trygd	I alt	Forsorg	Trygd	I alt
1949.....	10,7	1,8	12,5	14,6	12,6	27,2	12,4	5,2	17,6
1950.....	10,4	2,4	12,8	12,6	15,7	28,3	11,5	6,7	18,2
1951.....	10,1	3,3	13,4	12,2	16,6	28,8	11,2	7,5	18,7
1952.....	9,9	3,9	13,8	12,4	17,9	30,3	11,1	8,4	19,5
1953.....	9,8	4,4	14,2	12,1	18,8	30,9	10,9	9,0	19,9
1954.....	8,9	4,9	13,8	11,1	19,5	30,6	10,0	9,6	19,6
1955 <sup>1</sup> .....a	8,1	5,4	13,5	9,6	19,7	29,3	9,0	10,0	19,0
1955 <sup>1</sup> .....b	8,1	5,9	14,0	9,6	18,0	27,6	9,0	9,8	18,8
1956.....	7,6	6,2	13,8	9,8	18,3	28,1	8,7	10,1	18,8

<sup>1</sup> Se anm. tab. 9.

Tabellen viser tydelig den fallende tendens i forsorgsstonad og den stigende tendens i tallet på personer med kommunal trygd. Summen av personer med stonad enten fra forsorg eller kommunal trygd har holdt seg langt mer stabil, men med en stigende tendens. I 1949 fikk 17,6 promille av befolkningen enten forsorgsstonad eller kommunal trygd og i 1953 19,9 promille. Når andelen viser noe fall både i 1954 og 1955, skyldes dette dels den tidligere omtalte omlegging av statistikken i 1954 for så vidt gjelder personer med tilleggsstonad til offentlig trygd og dels den nye barnevernsordning. Begge disse forhold førte til nedgang i tallet på forsorgsunderstøttede.

Den tendens til at summen av personer med stonad enten fra forsorg eller kommunale trygder holder seg relativt stabil fra år til år, gjelder ikke på noen måte for sammenlikning mellom de enkelte strøk av landet. Som det framgår av tabell 14 er det store distriktsvise forskjeller. Disse forskjeller skyldes både at behovet for offentlig omsorg og at mulighetene for å hjelpe varierer fra distrikt til distrikt. Hvilke av disse faktorer som er mest utslagsgivende, er det vanskelig å si noe om.

Tabell 14. Personer med forsorgsstønad eller kommunal trygd pr. 1 000 innbyggere 1956.

	Bygder			Byer		
	Forsorgs- stønad <sup>1</sup>	Trygd <sup>2</sup>	I alt	Forsorgs- stønad <sup>1</sup>	Trygd <sup>2</sup>	I alt
Østfold .....	8,3	14,8	23,1	11,7	19,9	31,6
Akershus .....	6,1	10,1	16,2	5,4	13,3	18,7
Oslo .....	.	.	.	6,4	25,2	31,6
Hedmark .....	12,1	12,3	24,4	8,8	13,5	22,3
Oppland .....	7,2	9,0	16,2	5,6	20,3	25,9
Buskerud .....	8,3	13,0	21,3	8,0	17,5	25,5
Vestfold .....	5,4	10,6	16,0	13,5	10,8	24,3
Telemark .....	9,9	5,4	15,3	9,4	11,5	20,9
Aust-Agder .....	8,1	5,7	13,8	22,1	6,6	28,7
Vest-Agder .....	4,4	4,4	8,8	6,4	14,2	20,6
Rogaland .....	3,9	2,6	6,5	11,0	12,3	23,3
Hordaland .....	5,5	3,7	9,2	.	.	.
Bergen .....	.	.	.	12,0	24,3	36,3
Sogn og Fjordane .....	5,7	0,5	6,2	6,3	-	6,3
Møre og Romsdal .....	4,4	1,2	5,6	14,6	9,6	24,2
Sør-Trøndelag .....	6,5	3,2	9,7	21,7	4,3	26,0
Nord-Trøndelag .....	7,5	2,6	10,1	7,3	2,3	9,6
Nordland .....	11,1	2,2	13,3	11,4	6,0	17,4
Troms .....	8,6	1,4	10,0	14,2	0,6	14,8
Finmark .....	21,2	7,9	29,1	6,8	6,5	13,3
I alt .....	7,6	6,2	13,8	9,8	18,3	28,1

<sup>1</sup> Under forsorgsstønad telles bare hovedpersoner med, men for trygdede telles både mann og kone hvis begge har trygd.

<sup>2</sup> Ikke medregnet personer med statens alderstrygd eller med kommunalt tillegg ved siden av slik trygd.

Statistisk Sentralbyrå har ingen løpende statistikk for personer som får stønad fra statens trygdeordninger. Men de institusjoner som trygdene sorterer under, har enkelte tall.

For alderstrygdede har Byrådet foretatt enkelte tellinger, sist pr. 30. juni 1955. Resultatene fra denne siste telling er gitt i Statistiske meldinger nr. 1 1957. Tabell 15 viser hvordan tallet på alderspensjoner er økt siden siste krig.

Tabell 15. Alderspensjoner pr. 1. juli.

	Bygder	Oslo	Andre byer	I alt
1944 .....	79 380	8 677	18 716	106 773
1945 .....	79 737	8 877	19 019	107 633
1946 .....	80 107	9 086	19 425	108 618
1947 .....	82 414	9 573	20 419	112 406
1948 .....	<sup>1</sup> 81 841	<sup>1</sup> 12 715	21 146	115 702
1949 .....	84 809	13 529	22 435	120 773
1952 .....	96 174	15 774	25 930	137 878
1955 .....	108 125	17 878	28 894	154 897

<sup>1</sup> Pr. 1. januar 1948 ble Aker innlemmet i Oslo med 2 344 alderstrygdede.

I tallet på alderspensjoner i tabell 15 er det ikke skilt mellom ekteparpensjoner og pensjoner til enslige. Om trygdede ektepar regnes som 2 personer, får vi at de 154 897 alderspensjoner i 1955 ga trygd til 197 056 personer. Fra 1955 til 1956 er tallet på personer 70 år eller mer økt 2,4 prosent. Regnes det

samme stigning for de alderstrygdede, får vi at det i 1956 var 158 615 pensjoner og 201 785 personer som fikk statens alderstrygd.

I tabellene 16 og 17 er det gitt tall for personer som har kommet inn under statens blinde- og vanførehjelp og personer med stønad fra arbeidsløysetrygden.

Om en legger sammen tallet på personer med stønad fra forsorg, kommunale trygder, statens alderstrygd, statens blinde- og vanførehjelp og arbeidsløysetrygden, får en disse totaltall:

	Personer	
	I alt	Pr. 1000 innb.
1949 .....	215 259	67
1950 .....	226 035	69
1951 .....	237 129	72
1952 .....	248 065	75
1953 .....	259 728	77
1954 .....	266 441	79
1955 <sup>1</sup> ..... a	273 289	80
1955 <sup>1</sup> ..... b	272 403	79
1956 .....	279 165	81

<sup>1</sup> Se anm. tab. 9.

Prinsipielt skal disse stønadsformer utelukke hverandre. Tallene vil imidlertid likevel inneholde en del dobbelttellingene ved at samme person i løpet av året kan ha gått over fra en stønadsform til en annen, og av den grunn ha blitt telt med som understøttet under begge stønadsformer. Ved bruk av disse tallene må en huske på at de forsorgsunderstøttede går inn med tallet på hovedpersoner som en eller flere ganger i løpet av året har fått stønad, mens tallene for de trygdede omfatter både mann og kone hvis de er trygdet som ektepar og ellers stort sett viser hvor mange personer som får offentlig stønad gjennom hele året.

Tabell 16. Statens blinde- og vanførehjelp. Personer som fikk hjelp ved utgangen av året.

	Blindehjelp					Vanførehjelp				
	1952	1953	1954	1955	1956	1952	1953	1954	1955	1956
Oslo .....	155	171	169	174	171	216	223	234	253	284
Akershus .....	52	52	49	47	49	131	139	154	165	174
Østfold .....	68	67	66	65	68	154	162	167	156	154
Hedmark .....	78	79	87	84	80	224	246	267	289	316
Oppland .....	72	73	72	78	74	235	248	260	260	258
Buskerud .....	48	53	52	52	49	155	151	169	187	200
Vestfold .....	33	33	35	35	34	102	118	115	122	131
Telemark .....	59	62	57	57	54	201	213	220	217	221
Aust-Agder .....	52	54	53	54	54	115	124	126	127	135
Vest-Agder .....	33	32	31	33	33	139	140	161	175	183
Rogaland .....	64	60	61	59	60	156	165	175	184	201
Hordaland .....	87	99	98	101	98	153	176	205	223	230
Bergen .....	48	49	53	58	55	95	93	95	103	111
Sogn og Fjordane	35	36	35	33	32	99	112	136	152	169
Møre og Romsdal	102	103	99	95	95	243	252	281	297	324
Sør-Trøndelag ...	91	96	102	104	108	227	249	270	286	294
Nord-Trøndelag ...	57	59	56	58	55	135	163	188	199	219
Nordland .....	70	76	79	74	75	299	316	351	384	426
Troms .....	51	51	51	53	54	125	140	154	161	172
Finnmark .....	25	31	34	33	39	44	56	66	65	77
I alt .....	1 280	1 336	1 339	1 347	1 337	3 248	3 486	3 794	4 005	4 279

Tabell 17. Arbeidsløsetrygden. Personer som hevet dagpenger.

## a. Vanlig trygd.

	Ved månedens utgang					Nye i måneden		
	1952	1953	1954	1955	1956	1954	1955	1956
Januar .....	7 296	16 582	11 913	14 561	15 912	9 539	11 134	13 710
Februar .....	8 411	16 385	12 075	13 302	16 456	6 940	6 957	10 678
Mars .....	8 805	12 483	12 170	11 691	14 380	8 557	6 236	8 406
April .....	7 253	8 584	9 684	9 481	9 386	5 721	5 367	6 510
Mai .....	2 984	3 683	3 217	3 438	3 262	2 538	2 481	2 900
Juni .....	1 196	1 215	953	935	1 182	768	706	1 156
Juli .....	788	644	555	477	761	451	397	759
August .....	1 284	1 038	807	549	1 296	954	689	1 682
September ...	1 921	1 282	1 329	851	1 786	1 179	851	1 747
Oktober .....	1 730	2 107	1 708	1 532	2 295	1 594	1 492	2 251
November....	4 010	3 340	3 932	3 710	4 370	3 717	3 822	4 625
Desember ....	10 974	7 956	9 253	11 319	10 627	6 765	10 324	8 914
Gjennomsnitt	4 721	6 275	5 633	5 987	6 809	4 060	4 205	5 278
b. Sjømenn i utenriksfart (i gjennomsnitt pr. måned).								
I utlandet ...	15	10	7	7	5	26	25	..
I Norge .....	66	99	69	43	57	109	79	..
I alt .....	81	109	76	50	62	135	104	..

<sup>1</sup> Dessuten har gjennomsnittlig pr. måned i 1956 355 personer fått stønad til reisehjelp, 336 til yrkesopplæring og 16 til igangsetting av ny levevei.

## Priser på faste eiendommer i 1956.

### 1. Omsetning av fast eiendom.

Byråets årlige statistikk over omsetning av fast eiendom bygger på tinglysingen av hjemmelsoverganger. Oppgavene omfatter ikke ekspropriasjon av grunn til gater og veier, men gjelder ellers all omsetning av grunn og bebyggelse av ymse slag og også visse bruksrettigheter. Oppgavene gjelder både vanlig fri eller tvungen omsetning, overdragelser innen familie og hjemmelsoverganger ved arv eller gave. Tallet på omsatte eiendommer og kjøpesum omfatter således eiendommer av sterkt vekslende art og verdi, likesom kjøpesum eller verdsetting bygger på vekslende grunnlag.

Tabell 1 og 2 viser tall og beløp for all omsetning av faste eiendommer i byene og bygdene i årene 1952 til 1956.

I b y e n e ble det omsatt 7 263 eiendommer for i alt 367 millioner kroner i 1956, mot 6 920 eiendommer for 290 millioner kroner i 1955.

I b y g d e n e ble det omsatt 37 955 eiendommer for i alt 500 millioner kroner i 1956, mot 37 780 eiendommer for 419 millioner kroner i 1955. Omkring 1935 ble det omsatt ca. 20 000 eiendommer årlig i bygdene. Ved skylddeling er tallet på eiendommer (bruksnummer) i bygdene økt, fra ca. 512 000 i 1934 til 777 000 i 1953.

For eiendommene i bygdene får en også oppgaver over eiendommenes matrikkelskyld. Den samlede skyld ved de omsatte eiendommene har gjennomgående vært mellom 15 000 og 20 000 skyldmark eller omkring 3—4 prosent av landets samlede matrikkelskyld. Omsetningen av mindre eiendommer er økt, slik at gjennomsnittstørrelsen av de omsatte eiendommer er gått ned fra ca. 1 skyldmark i 1930-årene til 0,42 mark i 1956. Kjøpesummen pr. skyldmark for alle omsatte eiendommer i bygdene er økt fra ca. 8—9 000 kroner i årene før krigen til over 30 000 kroner i 1956.

### 2. Priser på jordbrukseiendommer.

Særskilt for jordbrukseiendommer blir det beregnet gjennomsnittspriser pr. skyldmark for et utvalg av det materiale som er nevnt ovenfor. Utvalget skal bare omfatte vanlige jordbrukseiendommer i fri omsetning til fremmede og med minst 24 øre i skyld.

Tallet på salg som er lagt til grunn ved denne beregning av den gjennomsnittlige skyldmarksverdi har vært noe forskjellig. I 1930-årene var tallet omkring 3 000, men siden 1939 har det for det meste vært langt mindre. I årene 1950 til 1953 var over  $\frac{3}{4}$  av de omsatte eiendommer i bygdene på mindre enn 24 øre i skyld. Av eiendommene på minst 24 øre i skyld, var omkring  $\frac{2}{3}$  omsatt som familiesalg o. l. og 2—3 prosent ved tvunget salg. Av resten — som ble fritt omsatt — var en stor del ikke jordbruk, eller jordbruk hvor bebyggelse, beliggenhet og liknende forhold hadde ført til uforholdsmessig høy eller lav pris og derfor ble holdt utenom. Ved beregningen av skyldmarksverdien i 1956 er

Tabell 1. Alle salg av faste eiendommer i byene i årene 1952—1956.

Byene fylkesvis	Salg					Beløp				
	1952	1953	1954	1955	1956	1952	1953	1954	1955	1956
						1000 kr.	1000 kr.	1000 kr.	1000 kr.	1000 kr.
Østfold .....	390	419	497	401	459	8 492	10 494	14 354	12 226	16 541
Akershus .....	30	30	41	19	38	872	633	1 101	629	1 463
Oslo .....	1 330	1 470	1 413	1 619	1 600	65 650	115 707	85 562	122 788	144 514
Hedmark .....	152	143	144	121	127	2 548	3 143	3 399	3 811	4 128
Oppland .....	59	68	66	80	81	1 192	4 912	2 208	3 207	4 666
Buskerud .....	385	353	428	491	489	7 454	7 678	8 420	9 027	13 832
Vestfold .....	501	393	435	459	435	22 786	9 878	10 221	14 208	17 202
Telemark .....	360	381	419	438	450	4 154	7 145	10 344	15 874	9 157
Aust-Agder .....	274	280	233	292	293	3 715	4 325	3 793	6 674	5 357
Vest-Agder .....	207	219	242	326	354	7 044	6 387	7 058	10 477	13 587
Rogaland .....	634	708	751	950	899	18 670	14 633	16 433	29 375	40 127
Hordaland .....	—	—	—	—	—	—	—	—	—	—
Bergen .....	395	525	452	523	601	15 499	20 971	27 928	26 099	39 951
Sogn og Fjordane.	24	27	13	24	11	223	368	224	501	257
Møre og Romsdal.	377	354	439	345	478	6 692	9 301	12 850	7 070	12 471
Sør-Trøndelag .....	378	303	288	327	328	7 483	8 968	14 105	13 465	19 021
Nord-Trøndelag ..	156	80	58	62	65	2 437	1 861	1 832	2 069	2 541
Nordland .....	201	236	271	264	325	3 725	6 348	18 273	8 704	16 558
Troms .....	93	104	106	90	125	4 074	2 698	2 325	2 589	3 957
Finnmark .....	82	66	127	89	105	2 885	1 482	3 106	1 543	1 941
Byer i alt	6 028	6 159	6 423	6 920	7 263	185 595	236 932	243 536	290 336	367 271

Tabell 2. Alle salg av faste eiendommer i landdistriktene i årene 1952—1956.

Bygdene fylkesvis	Salg					Beløp				
	1952	1953	1954	1955	1956	1952	1953	1954	1955	1956
						1000 kr.	1000 kr.	1000 kr.	1000 kr.	1000 kr.
Østfold .....	1 799	1 979	2 142	1 967	1 942	23 334	29 208	31 628	28 655	36 410
Akershus .....	3 337	3 758	3 974	3 534	3 531	50 954	58 199	61 442	74 039	80 492
Hedmark .....	2 622	2 751	2 924	2 458	2 352	24 852	25 203	30 773	30 954	38 795
Oppland .....	2 498	2 536	2 582	2 493	2 269	22 884	21 604	24 224	27 874	28 349
Buskerud .....	2 005	2 329	2 477	2 228	2 311	20 676	28 445	27 048	32 672	30 513
Vestfold .....	2 105	2 347	2 451	2 416	2 625	31 927	30 139	35 573	37 195	41 953
Telemark .....	1 414	1 461	1 553	1 432	1 605	16 614	47 603	16 398	16 653	22 866
Aust-Agder .....	1 224	1 253	1 292	1 312	1 299	10 135	11 218	11 767	12 697	13 994
Vest-Agder .....	1 209	1 249	1 270	1 555	1 368	11 072	10 608	14 762	19 315	17 549
Rogaland .....	2 560	2 914	2 780	2 726	3 060	23 336	25 328	26 994	28 373	39 819
Hordaland .....	3 491	3 636	3 811	3 843	4 189	25 161	25 686	29 900	29 219	52 403
Sogn og Fjordane	1 092	1 050	1 271	1 186	1 081	6 147	6 500	9 329	8 332	10 536
Møre og Romsdal	2 228	2 371	2 633	2 377	2 435	11 809	11 590	13 733	14 898	17 877
Sør-Trøndelag .....	2 106	2 295	2 451	2 189	2 224	14 681	17 067	19 891	21 517	25 410
Nord-Trøndelag ..	1 409	1 506	1 537	1 218	1 226	11 376	10 344	12 852	12 371	13 105
Nordland .....	2 466	2 739	2 752	2 569	2 336	9 292	13 729	11 600	13 125	16 314
Troms .....	1 591	1 697	1 693	1 588	1 445	5 977	6 127	6 918	7 843	9 189
Finnmark .....	604	668	736	689	657	13 351	3 864	4 329	3 667	4 068
Bygder i alt	35 760	38 539	40 329	37 780	37 955	333 578	382 462	389 161	419 399	499 642

det nyttet oppgaver for 1 352 eiendommer med en samlet skyld av 2 157 mark. Dette er 3,6 prosent av tallet på, og 13,6 prosent av skylden ved alle omsatte eiendommer i bygdene.

Ved siden av at tallet på eiendommer er forholdsvis lite, hefter det også andre svakheter ved beregningsmaterialet. Skyldsettingen av brukene har ikke vært revidert siden 1860-årene, og mange bruk kan derfor ha svært høy eller lav skyld etter nåværende forhold. Videre vil forskjell i bebyggelse, kulturtilstand o. l. føre til at handelsverdien regnet pr. skyldmark veksler meget sterkt fra bruk til bruk, også for dem som regnes for vanlige jordbruk. De beregnede gjennomsnittstall dekker over en betydelig spredning, og enkelttilfelle kan virke sterkt på resultatet. En ulempe er det også at det er vanskelig å få tilstrekkelige opplysninger om eiendommene.

For det meste har skyldmarksverdien vist stigning siden beregningene tok til i 1852. Stigningen har i sterk grad vært knyttet til endringene i pengeverdien. Ellers har forskjellige forhold bidradd til stigning. Økingen i omsetning av mindre eiendommer fører til øking av gjennomsnittsprisen, som det vil framgå av tabell 5. Gjennomsnittstørrelsen for beregningsmaterialet er gått ned fra ca. 2 skyldmark omkring 1930 til ca. 1 ½ mark de siste årene. Videre har investeringer i bygninger og grunnforbedringer, framskritt i driftsteknikk og utbyggingen av samferdselsmidler bidradd til verdistigning.

I 1940 ble det fastsatt prisbestemmelser for faste eiendommer. Det ble da forbudt å ta eller kreve høyere priser enn rimelig bedømt etter prisforholdene for faste eiendommer i vedkommende distrikt i tiden 1. januar til 8. april 1940. Etter noen endringer i 1947, ble disse bestemmelsene opphevet ved kongelig resolusjon av 15. oktober 1954. Det ble da gitt nye prisbestemmelser som bare gjelder salg av faste eiendommer med 1—5 beboelsesleiligheter og inntil 10 dekar egen eller bygslet tomt, og bare i områder hvor midlertidig lov av 1954 om regulering av husleie m. v. er gjeldende. For slike eiendommer skal det settes takst av prisnemnda i det distrikt hvor eiendommen ligger, og taksten skal settes etter rimelig markedsverdi. En skal bl. a. ta omsyn til byggekostnadene på takseringstiden.

Jordbrukseiendommer vil for det meste komme utenom disse nye bestemmelsene, men kommer inn under de alminnelige forskrifter i prislovens § 18, hvor det er gitt forbud mot å ta, kreve eller avtale priser som er urimelige.

Lov om tilskipping av jordbruk (jordlova) av 18. mars 1955, som avløser den tidligere jordlov av 1928, gir staten en utvidd forkjøpsrett til jord. Med visse unntak har staten forkjøpsrett til jord, skog og fjell og alle slags tilhørende rettigheter som går over til ny eier ved salg, arv, skifte eller tvangssalg. Det er fylkeslandbruksstyret som gjør vedtak om å nytte forkjøpsretten. Forkjøpsretten kan ikke nyttes når eiendommen går over til ektemake eller slektning i rett oppstigende eller nedstigende linje eller i sidelinje til og med barn av søsken. Det er heller ikke høve til å nytte forkjøpsretten når eiendommen går over til noen som har bedre odelsrett enn eieren. Salg av tomter på inntil 2 dekar er også unntatt fra forkjøpsretten. Selger og kjøper plikter å gi melding gjennom jordstyret til fylkeslandbruksstyret om overdraging av eiendom, unntatt tomter på inntil 2 dekar.

Beregningen av gjennomsnittsprisen pr. skyldmark viser disse relative priser og årlige prisendringer for jordbrukseiendommer i hele landet, unntatt Finnmark, når prisene i 1938 settes = 100.

Endring fra foregående år:		Endring fra foregående år:		Endring fra foregående år:	
1914.....	50 + 4,4 pct.	1929.....	88 — 3,3pct.	1944.....	145 — 1,02pct.
1915.....	53 + 7,2 »	1930.....	81 — 7,8 »	1945.....	152 + 4,45 »
1916.....	60 + 13,6 »	1931.....	75 — 6,7 »	1946.....	146 — 4,06 »
1917.....	90 + 49,6 »	1932.....	70 — 7,15 »	1947.....	164 + 12,30 »
1918.....	128 + 41,7 »	1933.....	71 + 0,89 »	1948.....	161 — 1,71 »
1919.....	137 + 7,3 »	1934.....	76 + 6,95 »	1949.....	184 + 14,59 »
1920.....	138 + 0,8 »	1935.....	83 + 10,27 »	1950.....	189 + 2,71 »
1921.....	127 — 8,2 »	1936.....	91 + 8,88 »	1951.....	189 — 0,10 »
1922.....	117 — 8,0 »	1937.....	95 + 4,29 »	1952.....	204 + 7,85 »
1923.....	113 — 3,2 »	1938.....	100 + 5,62 »	1953.....	240 + 17,69 »
1924.....	116 + 3,1 »	1939.....	105 + 4,66 »	1954.....	248 + 3,44 »
1925.....	115 — 1,0 »	1940.....	112 + 7,23 »	1955.....	268 + 8,04 »
1926.....	100 — 13,1 »	1941.....	122 + 8,90 »	1956.....	299 + 11,54 »
1927.....	92 — 8,5 »	1942.....	132 + 8,06 »		
1928.....	91 — 0,8 »	1943.....	147 + 11,15 »		

Gjennomsnittsprisen steg siste år med 11,5 prosent. Året før var stigningen 8 prosent. Fra 1938 til 1956 er skyldmarksverdien nesten tredoblet. Gjennomsnittsprisen pr. skyldmark for alle omsatte eiendommer i bygdene har også steget sterkt siden 1938. Tabell 3 viser disse skyldmarksverdiene jamført med vareprisene etter Byråets engrosprisindeks.

Tabell 3. Engrospriser og skyldmarksverdi i relative tall. 1938=100.

	Engrospris- indeks	Kjøpesum pr. skyldmark	
		Vanlige jordbruk i fritt salg	Alle omsatte eiendommer i bygdene
		Relative tall	
1938.....	100	100	100
1949.....	184	184	163
1950.....	209	189	168
1951.....	258	189	170
1952.....	276	204	199
1953.....	274	240	234
1954.....	279	248	233
1955.....	284	268	270
1956.....	299	299	335

Tabell 4 viser den gjennomsnittlige skyldmarksverdi i kroner for fylkene og riket (unntatt Finnmark) i årene 1938 til 1940 og 1951 til 1956 og for fem-året 1952—1956.



Tabell 4. Gjennomsnittspriser pr. skyldmark for årene 1938 til 1956 og femåret 1952—1956.

Bygdene fylkesvis	Gjennomsnittspriser pr. skyldmark									
	1938	1939	1940	1951	1952	1953	1954	1955	1956	1952— 1956
	Kroner	Kroner	Kroner	Kroner	Kroner	Kroner	Kroner	Kroner	Kroner	Kroner
Østfold .....	5 889	5 951	6 194	12 312	11 725	13 466	13 039	16 573	17 717	14 424
Akershus .....	6 199	6 661	6 985	12 591	13 023	17 037	18 622	18 436	23 362	17 857
Hedmark .....	4 914	5 225	5 761	13 407	14 120	16 483	17 473	17 347	19 962	17 060
Oppland .....	5 380	5 615	6 164	10 415	13 850	14 113	12 579	14 149	15 337	13 841
Buskerud .....	6 138	6 251	6 811	13 261	15 375	15 712	16 745	18 131	19 045	16 918
Vestfold .....	6 114	6 271	6 634	11 434	12 338	15 409	13 965	16 818	18 715	15 515
Telemark .....	5 615	5 748	5 753	10 524	11 473	10 993	12 878	14 924	15 520	13 371
Aust-Agder .....	5 890	5 934	6 240	10 882	10 657	11 482	14 213	16 115	17 935	13 759
Vest-Agder .....	6 288	6 276	6 386	10 602	11 281	13 175	14 119	16 564	16 363	14 507
Rogaland .....	6 631	7 265	7 553	12 620	14 812	17 464	19 762	19 601	22 648	19 196
Hordaland .....	5 237	5 215	5 715	9 232	9 420	10 606	12 106	13 588	11 334	11 461
Sogn og Fjordane	4 621	4 907	5 200	6 876	7 062	9 067	7 770	8 553	9 288	8 336
Møre og Romsdal	4 748	5 105	5 287	8 010	8 828	11 060	11 461	10 200	12 118	10 562
Sør-Trøndelag ...	5 197	5 493	5 831	8 244	10 192	10 814	12 718	10 665	13 701	11 705
Nord-Trøndelag..	4 938	5 021	5 343	9 199	8 843	12 731	12 432	12 796	12 132	11 541
Nordland .....	4 603	4 759	5 212	7 039	7 086	7 988	8 345	9 700	10 306	8 551
Troms .....	5 240	5 197	5 718	10 668	10 604	10 684	13 752	15 511	19 630	13 883
Riket (unntatt Finnmark)	5 617	5 879	6 304	10 615	11 448	13 473	13 937	15 057	16 794	14 151

De oppførte gjennomsnittspriser er både for de enkelte fylker og for riket beregnet ved å dividere salgssummen med den samlede matrikkelskyld for de eiendommer som er tatt med.

Sett i forhold til 1938, var gjennomsnittsprisen for femåret 1952—1956 i alt steget med 152 prosent. For de enkelte fylkene var stigningen i prosent:

Østfold .....	145	Rogaland .....	189
Akershus .....	188	Hordaland .....	119
Hedmark .....	247	Sogn og Fjordane .....	80
Oppland .....	157	Møre og Romsdal .....	122
Buskerud .....	176	Sør-Trøndelag .....	115
Vestfold .....	154	Nord-Trøndelag .....	134
Telemark .....	138	Nordland .....	86
Aust-Agder .....	134	Troms .....	165
Vest-Agder .....	131	Riket (unntatt Finnmark) .....	152

Stigningen var størst i Hedmark, dernest i Akershus og Rogaland. Minst stigning hadde Sogn og Fjordane og Nordland.

Tabell 5 viser skyldmarksverdien når eiendommene er delt etter størrelsen på matrikkelskylden. Skyldmarksverdien er størst for de minste eiendommene og faller stort sett ettersom størrelsen øker. Prisstigningen har også vært størst for de minste eiendommene. I forhold til prisene i 1938, er skyldmarksverdien i 1956 i klasse 1, mer enn firedoblet, i klasse 2 knapt firedoblet, mens den for klassene 3 til 6 er omkring 2½ ganger så stor som i 1938.

I tabell 6 er tatt inn skattefogdenes oppgaver over tallet på alle særskilt skyldsatte eiendommer (bruksnummer) og deres matrikkelskyld. Når en gjør de beregnede skyldmarksverdier for henholdsvis året 1956 og femåret 1952—1956 gjeldende for den samlede matrikkelskyld i fylkene, vil en få de beregnede verdier for landeiendommer i alt som er gitt i tabellen. Etter denne beregning kommer

Tabell 5. Gjennomsnittspriser pr. skyldmark for jordbrukseiendommer av ulik størrelse.

År Fylker	Klasse 1 0,24-0,50 skyld- mark	Klasse 2 0,51-1,00 skyld- mark	Klasse 3 1,01-3,00 skyld- mark	Klasse 4 3,01-5,00 skyld- mark	Klasse 5 5,01- 10,00 skyld- mark	Klasse 6 10,01- 20,00 skyld- mark	Klasse 7 20,01 skyld- mark og mer	Alle klasser av jord- bruk
<b>1955.</b>								
Østfold .....	50 480	31 267	18 320	13 080	15 000	11 177	..	16 573
Akershus .....	45 283	35 899	25 060	14 447	12 814	7 002	..	18 436
Hedmark .....	35 226	24 437	18 606	16 523	12 286	8 112	..	17 347
Oppland .....	34 500	20 986	15 297	10 691	9 631	..	..	14 149
Buskerud .....	33 731	26 313	20 161	13 643	9 602	..	..	18 131
Vestfold .....	42 507	30 939	20 468	15 385	12 159	6 944	..	16 818
Telemark .....	33 980	20 379	16 179	12 479	10 377	9 526	..	14 924
Aust-Agder .....	36 818	20 610	15 005	15 048	8 884	..	..	16 115
Vest-Agder .....	32 462	21 675	14 438	16 129	..	..	..	16 564
Rogaland .....	63 324	32 180	16 852	15 027	7 975	..	..	19 601
Hordaland .....	25 473	16 678	12 689	8 897	..	..	..	13 588
Sogn og Fjordane..	14 066	17 021	9 598	5 148	7 198	..	..	8 553
Møre og Romsdal..	23 660	18 670	10 386	7 355	3 281	3 954	..	10 200
Sør-Trøndelag .....	35 660	23 652	11 426	7 729	7 522	5 476	..	10 665
Nord-Trøndelag ...	28 772	17 378	12 180	10 107	7 792	..	..	12 796
Nordland .....	17 352	10 415	7 160	4 309	..	..	..	9 700
Troms .....	20 627	15 332	9 077	..	..	..	..	15 511
<b>1956.</b>								
Østfold .....	53 536	37 736	22 520	11 935	13 679	..	..	17 717
Akershus .....	60 746	38 794	22 527	21 064	18 429	17 544	..	23 362
Hedmark .....	39 895	33 310	18 623	11 914	16 803	15 000	..	19 962
Oppland .....	30 666	25 528	14 888	10 675	6 450	..	..	15 337
Buskerud .....	53 780	30 995	22 018	15 004	10 611	..	..	19 045
Vestfold .....	48 304	31 073	21 927	18 291	16 668	8 977	..	18 715
Telemark .....	38 081	35 383	18 278	12 024	10 805	7 513	..	15 520
Aust-Agder .....	39 175	28 666	15 477	11 495	21 145	..	..	17 935
Vest-Agder .....	38 134	25 972	14 282	9 192	15 490	..	..	16 363
Rogaland .....	48 410	45 242	22 312	9 385	11 857	..	..	22 648
Hordaland .....	34 137	16 353	9 838	6 602	6 458	..	..	11 334
Sogn og Fjordane .	21 911	17 025	8 122	5 293	4 941	..	..	9 288
Møre og Romsdal..	25 226	18 195	9 634	9 646	..	..	..	12 118
Sør-Trøndelag .....	36 504	17 802	12 679	14 224	9 106	..	..	13 701
Nord-Trøndelag ...	22 054	21 788	13 077	9 307	6 231	..	..	12 132
Nordland .....	19 472	12 594	7 370	4 744	..	..	..	10 306
Troms .....	24 605	19 030	8 836	..	..	..	..	19 630
<b>R i k e t .</b>								
Finnm. unntatt 1938	7 913	6 612	5 893	5 023	4 896	4 728	3 610	5 617
—> 1939	8 561	7 017	5 985	5 689	5 034	4 534	4 131	5 879
—> 1940	8 930	7 658	6 295	6 313	5 752	5 228	5 464	6 304
—> 1941	9 977	8 145	6 770	6 380	5 864	5 837	5 866	6 865
—> 1942	10 213	8 704	7 456	6 777	6 433	5 599	6 153	7 418
—> 1943	11 261	9 433	7 490	7 404	7 171	6 298	..	8 245
—> 1944	11 326	9 151	7 815	6 999	6 712	5 959	..	8 161
—> 1945	11 040	9 583	8 349	7 372	6 317	7 162	..	8 524
—> 1946	13 717	10 304	8 205	7 110	6 506	5 768	..	8 178
—> 1947	15 485	10 899	9 666	8 042	7 141	6 682	..	9 184
—> 1948	15 587	11 581	9 355	7 566	7 298	6 395	..	9 027
—> 1949	17 631	14 309	10 432	7 952	8 076	5 562	..	10 344
—> 1950	18 673	14 886	10 442	9 238	8 142	7 434	..	10 625
—> 1951	20 956	15 340	10 466	8 284	8 053	7 327	..	10 615
—> 1952	21 149	15 582	11 166	9 311	8 063	7 639	..	11 448
—> 1953	25 979	18 299	12 910	9 912	10 349	9 676	..	13 473
—> 1954	30 670	19 091	13 773	11 015	10 289	10 334	..	13 937
—> 1955	31 661	21 813	15 179	11 796	10 561	8 417	..	15 057
—> 1956	34 715	26 365	16 103	12 256	12 565	12 847	..	16 794

landeiendommens samlede verdi for hele riket for femåret 1952—1956 opp i 6 945 mill. kr.

Tabell 6. Landeiendommene, matrikkelskyld, skyldmarksverdi og beregnet verdi fylkesvis.

Fylker	Særskilt skyldsatte landeiendommer (bruksnummer) ved utgangen av 1953		Skyldmarksverdi		Landeidommens samlede verdi etter skyldmarkens gjennomsnittlige salgsverdi	
	Antall	Matrikkelskyld	1952—1956	1956	1952—1956	1956
		Mark	Kroner	Kroner	1 000 kr.	1 000 kr.
Østfold .....	38 000	36 921	14 424	17 717	532 549	654 129
Akershus .....	66 929	39 015	17 857	23 362	696 691	911 468
Hedmark .....	70 144	52 144	17 060	19 962	889 577	1 040 899
Oppland .....	57 040	49 886	13 841	15 337	690 472	765 102
Buskerud .....	50 339	35 765	16 918	19 045	605 072	681 144
Vestfold .....	43 815	26 798	15 515	18 715	415 771	501 525
Telemark .....	35 379	28 875	13 371	15 520	386 088	448 140
Aust-Agder .....	25 496	17 553	13 759	17 935	241 512	314 813
Vest-Agder .....	29 481	15 219	14 507	16 363	220 782	249 028
Rogaland .....	49 784	22 964	19 196	22 648	440 817	520 089
Hordaland .....	69 799	27 974	11 461	11 334	320 610	317 057
Sogn og Fjordane .	27 630	25 519	8 336	9 288	212 726	237 020
Møre og Romsdal..	45 905	27 548	10 562	12 118	290 962	333 827
Sør-Trøndelag .....	42 353	29 513	11 705	13 701	345 450	404 358
Nord-Trøndelag ...	27 854	29 575	11 541	12 132	341 325	358 804
Nordland .....	48 202	17 430	8 551	10 306	149 044	179 634
Troms .....	28 756	6 866	13 883	19 630	} 165 513	234 029
Finmark .....	19 717	5 056	..	..		
Riket	776 623	494 621	14 151	16 794	6 944 961	8 151 066

Tabell 7 på side 284—290 gir herredsvise oppgaver for femåret 1952—1956 over tallet på eiendomssalg som er tatt med ved beregningen av skyldmarksverdien, og disse eiendommers matrikkelskyld, kjøpesum og gjennomsnittspris pr. skyldmark.

Tabell 7. Gjennomsnittspriser for faste eiendommer i landdistriktene herredsvis, beregnet etter salg i årene 1952—1956.

Herreder	Medregnede salg	Matrikkel-skyld	Kjøpesum	Gjennomsnittspris pr. skyldmark	Herreder	Medregnede salg	Matrikkel-skyld	Kjøpesum	Gjennomsnittspris pr. skyldmark
		Mk. Øre	1000 kr.	Kroner			Mk. Øre	1000 kr.	Kroner
<b>Østfold.</b>									
Hvaler .....	14	12,71	237	18 627	Enebakk .....	35	121,70	1 650	13 557
Torsnes .....	—	—	—	—	Lørenskog .....	8	18,43	477	25 855
Borge .....	—	—	—	—	Skedsmo .....	8	32,37	344	10 639
Varteig .....	16	17,18	367	21 385	Lillestrøm .....	—	—	—	—
Skjeberg .....	15	50,84	590	11 614	Nittedal .....	14	74,49	1 479	19 851
Berg .....	23	116,19	1 445	12 440	Gjerdrum .....	19	61,37	839	13 668
Idd .....	14	44,47	628	14 116	Ullensaker .....	42	117,16	2 104	17 960
Aremark .....	10	22,31	348	15 578	Nes .....	57	123,19	2 103	17 070
Øymark .....	6	13,70	166	12 102	Eidsvoll .....	34	82,20	1 352	16 450
Rødernes .....	7	9,94	233	23 441	Nannestad .....	21	59,87	928	15 501
Rømskog .....	—	—	—	—	Hurdal .....	6	4,69	127	27 036
Trøgstad .....	30	90,60	1 163	12 837	Feiring .....	—	—	—	—
Spydeberg .....	19	41,45	706	17 035					
Askim .....	18	33,91	540	15 910	Fylket	451	1 070,13	19 110	17 857
Eidsberg .....	26	95,51	1 333	13 953					
Mysen .....	—	—	—	—	<b>Hedmark.</b>				
Skiptvet .....	26	42,62	706	16 553	Nes .....	21	34,20	588	17 203
Rakkestad .....	40	121,54	2 080	17 110	Ringsaker .....	60	101,05	1 738	17 200
Degernes .....	12	23,17	533	22 995	Furnes .....	33	42,33	743	17 541
Tune .....	22	58,56	755	12 891	Vang .....	34	52,68	962	18 257
Rolvsvøy .....	7	16,82	276	16 409	Løten .....	18	38,47	557	14 489
Glemmen .....	—	—	—	—	Romedal .....	42	67,49	1 240	18 373
Kråkerøy .....	—	—	—	—	Stange .....	47	74,78	1 070	14 308
Onsøy .....	20	50,73	861	16 962	Nord-Odal .....	22	17,16	273	15 885
Råde .....	17	75,24	831	11 044	Sør-Odal .....	32	83,49	1 282	15 357
Rygge .....	12	32,38	482	14 872	Eidskog .....	60	60,67	1 272	20 959
Våler .....	15	44,94	551	12 260	Vinger .....	39	35,98	780	21 682
Hobøl .....	14	52,54	576	10 963					
Fylket	387	1 075,50	15 513	14 424	Brandval .....	29	44,46	702	15 786
					Grue .....	44	57,80	938	16 235
					Hof .....	21	24,31	363	14 921
					Åsnes .....	34	33,65	601	17 858
					Våler .....	29	30,80	537	17 437
<b>Akershus.</b>									
Vestby (landdistr.)	32	84,65	1 362	16 095	Elverum .....	43	70,69	972	13 747
Kråkstad .....	5	19,43	399	20 510	Trysil .....	14	8,79	221	25 158
Ski .....	—	—	—	—	Åmot .....	23	25,76	451	17 496
Ås .....	13	31,98	652	20 388	Stor-Elvdal .....	12	15,60	330	21 159
Frogn .....	—	—	—	—	Sollia .....	—	—	—	—
Nesodden .....	6	6,85	278	40 511	Ytre Rendal .....	16	7,50	254	33 822
Oppegård .....	—	—	—	—	Øvre Rendal .....	7	10,94	156	14 292
Bærum .....	—	—	—	—	Engerdal .....	—	—	—	—
Asker .....	15	19,56	601	30 738	Os .....	13	18,38	274	14 931
Søndre Høland ...	19	27,99	535	19 099	Tolga .....	—	—	—	—
Nordre Høland ...	25	25,28	515	20 384	Tynset .....	24	28,60	392	13 710
Setskog .....	—	—	—	—	Alvdal .....	8	5,34	151	28 240
Aurskog .....	19	12,34	471	38 169	Folldal .....	4	3,18	90	28 302
Blaker .....	12	16,19	466	28 807	Kvikne .....	9	8,63	169	19 548
Sørum .....	14	47,67	942	19 750					
Fet .....	17	24,85	469	18 879	Fylket	739	1 003,03	17 112	17 060
Rælingen .....	9	21,69	401	18 467					

Tabell 7 (forts.).

Herreder	Medregnede salg	Matrikkel-skyld	Kjøpesum	Gjennom-snittspris pr. skyldmark	Herreder	Medregnede salg	Matrikkel-skyld	Kjøpesum	Gjennom-snittspris pr. skyldmark
Oppland.		Mk. Øre	1000 kr.	Kroner			Mk. Øre	1000 kr.	Kroner
Dovre .....	8	11,52	102	8 843	Sigdal .....	19	24,31	509	20 917
Lesja .....	12	20,07	223	11 348	Krødsherad .....	—	—	—	—
Skjåk .....	5	8,86	65	7 336	Modum .....	56	71,60	1 445	20 183
Lom .....	14	37,84	214	5 657	Øvre Eiker .....	41	88,59	1 439	16 240
Vågå .....	15	22,72	195	8 584	Nedre Eiker .....	11	29,18	476	16 323
Heidal .....	14	10,14	150	14 750	Lier .....	39	93,90	1 581	16 838
Sel .....	15	11,99	194	16 220	Røyken .....	19	57,33	932	16 257
Nord-Fron .....	23	27,43	236	8 587	Hurum (landdistr.)	18	47,07	703	14 935
Sør-Fron .....	23	21,96	190	8 661	Ytre Sandsvør ...	17	17,38	337	19 384
Ringebu .....	17	15,58	215	13 791	Øvre Sandsvør ...	11	13,43	289	21 512
Øyer .....	7	4,30	68	15 841	Flesberg .....	14	17,10	264	15 439
Østre Gausdal ...	11	10,84	125	11 573	Rollag .....	—	—	—	—
Vestre Gausdal ...	16	20,93	332	15 841	Nore .....	4	2,82	42	14 716
Fåberg .....	25	26,70	557	20 878	Uvdal .....	—	—	—	—
Biri .....	16	15,35	269	17 541	Fylket	443	725,13	12 268	16 918
Snertingdal .....	18	21,54	341	15 824	Vestfold.				
Vardal .....	28	32,65	806	24 682	Strømm .....	11	22,16	389	17 532
Østre Toten .....	40	84,78	1 079	12 731	Skoger .....	—	—	—	—
Vestre Toten .....	13	18,56	380	20 463	Sande .....	33	80,42	1 383	17 201
Eina .....	—	—	—	—	Hof .....	17	26,17	518	19 778
Kolbu .....	16	22,09	335	15 161	Botne .....	11	28,40	417	14 699
Jevnaker .....	4	17,98	290	16 129	Våle .....	25	83,59	1 002	11 992
Lunner .....	15	19,60	390	19 920	Borre .....	20	53,32	714	13 396
Gran .....	13	18,75	281	15 007	Ramnes .....	40	129,49	1 711	13 210
Brandbu .....	34	30,58	477	15 593	Andebu .....	27	78,07	1 165	14 922
Søndre Land .....	11	10,75	198	18 378	Stokke .....	65	179,68	2 682	14 929
Fluberg .....	11	3,96	108	27 274	Sem .....	65	129,88	2 087	16 067
Nordre Land .....	19	29,19	565	19 339	Nøtterøy .....	36	47,53	1 224	25 743
Torpa .....	22	26,07	317	12 172	Tjøme .....	6	13,56	380	28 001
Sør-Aurdal .....	12	16,12	256	15 893	Sandar .....	63	134,11	2 188	16 313
Etnedal .....	23	20,54	283	13 773	Tjølling .....	16	64,59	758	11 742
Nord-Aurdal .....	47	69,68	1 018	14 609	Brunlanes .....	17	38,60	730	18 902
Vestre Slidre .....	27	52,05	462	8 878	Hedrum .....	43	98,96	1 470	14 856
Øystre Slidre .....	19	38,05	445	11 698	Lardal .....	23	49,10	602	12 270
Vang .....	11	24,32	261	10 730	Fylket	524	1 264,03	19 612	15 515
Fylket	608	830,91	11 501	13 841	Telemark.				
Buskerud.					Siljan .....	4	8,65	110	12 659
Tyristrand .....	12	24,84	328	13 224	Gjerpen .....	37	57,35	823	14 355
Hole .....	12	15,17	228	15 030	Eidanger .....	19	35,10	499	14 227
Norderhov .....	43	59,19	1 165	19 679	Bamble .....	29	47,37	498	10 520
Ådal .....	14	7,24	231	31 917	Skåtøy .....	8	18,24	233	12 747
Flå .....	8	15,82	205	12 927	Sannidal .....	8	41,80	304	7 261
Nes .....	30	42,28	634	14 993	Drangedal .....	12	26,38	398	15 076
Gol .....	12	11,62	243	20 929	Solum .....	12	29,98	424	14 158
Hemsedal .....	10	14,39	299	20 799	Holla .....	18	56,26	753	13 385
Ål .....	28	42,94	456	10 619					
Hol .....	16	19,54	317	16 236					

Tabell 7 (forts.).

Herreder	Medregnede salg	Matrikkel-skyld	Kjøpesum	Gjennom-snittspris pr. skyldmark	Herreder	Medregnede salg	Matrikkel-skyld	Kjøpesum	Gjennom-snittspris pr. skyldmark
		Mk. Øre	1000 kr.	Kroner			Mk. Øre	1000 kr.	Kroner
					Vest-Agder.				
Lunde .....	26	21,35	421	19 733	Randesund .....	17	19,85	402	20 227
Bø .....	32	58,43	912	15 615	Oddernes .....	10	11,04	214	19 377
Sauherad .....	15	13,37	248	18 519	Tveit .....	20	24,42	555	22 707
Heddal .....	5	18,70	275	14 713	Vennesla .....	4	6,09	102	16 749
Gransherad .....	—	—	—	—	Hægeland .....	12	14,52	288	19 835
Hovin .....	—	—	—	—	Øvrebø .....	10	14,79	320	21 629
Tinn .....	4	7,55	111	14 636	Greipstad .....	8	15,22	202	13 272
Hjartdal .....	4	4,69	68	14 478	Søgne .....	30	39,22	672	17 137
Seljord .....	39	37,45	460	12 286	Halse og Harkmark	39	62,44	989	15 834
Kviteseid .....	11	7,52	174	23 121	Holum .....	16	27,22	379	13 905
Nissedal .....	6	5,33	76	14 165	Øyslebø .....	—	—	—	—
Fyresdal .....	—	—	—	—	Laudal .....	9	15,99	214	13 352
Mo .....	—	—	—	—	Finsland .....	5	6,89	172	24 964
Lårdal .....	8	6,43	133	20 684	Bjelland .....	5	7,44	156	20 901
Vinje .....	13	27,25	228	8 349	Grindheim .....	9	14,35	225	15 675
Rauland .....	10	14,10	188	13 312	Åseral .....	11	18,80	204	10 859
Fylket	329	559,02	7 475	13 371	Konsmo .....	7	7,90	106	13 405
Aust-Agder.					Vigmostad .....	17	26,17	312	11 907
Gjerstad .....	12	11,68	136	11 670	Sør-Audnedal ....	53	71,70	808	11 273
Vegårshei .....	—	—	—	—	Spangereid .....	22	20,79	355	17 054
Søndeled .....	15	22,45	302	13 439	Austad .....	29	39,30	362	9 221
Holt .....	21	35,26	434	12 297	Lyngdal .....	48	56,13	648	11 553
Dypvåg .....	9	9,70	147	15 155	Kvås .....	8	15,34	141	9 205
Flosta .....	6	7,85	154	19 618	Hægebostad .....	—	—	—	—
Stokken .....	6	6,36	83	13 070	Eiken .....	—	—	—	—
Austre Moland ...	14	20,71	188	9 063	Fjotland .....	8	8,65	142	16 405
Froland .....	8	12,19	163	13 331	Kvinesdal .....	11	13,81	223	16 159
Øyestad .....	32	54,59	860	15 746	Feda .....	7	6,86	92	13 411
Tromøy .....	14	19,47	199	10 229	Herad .....	—	—	—	—
Hisøy .....	—	—	—	—	Spind .....	9	10,34	113	10 880
Fjære .....	21	42,80	620	14 481	Lista .....	50	62,71	941	15 005
Landvik .....	12	29,50	403	13 661	Hidra .....	—	—	—	—
Eide .....	—	—	—	—	Nes .....	6	9,44	161	17 055
Vestre Moland ...	9	17,30	291	16 806	Gyland .....	10	15,50	160	10 348
Høvåg .....	20	27,21	446	16 374	Bakke .....	9	13,64	123	9 010
Birkenes .....	4	10,08	116	11 508	Tonstad .....	10	13,96	297	20 824
Åmli .....	5	6,92	128	18 425	Øvre Sirdal .....	—	—	—	—
Gjøvdal .....	—	—	—	—	Fylket	522	709,03	10 286	14 507
Tovdal .....	—	—	—	—	Rogaland.				
Mykland .....	6	12,02	190	15 828	Sokndal .....	10	21,95	208	9 453
Herefoss .....	—	—	—	—	Lund .....	5	11,43	109	9 554
Vegusdal .....	6	4,43	63	14 221	Heskestad .....	6	9,59	128	13 337
Iveland .....	5	10,84	179	16 532	Bjerkreim .....	7	15,75	261	16 571
Hornnes .....	9	15,26	223	14 607	Helleland .....	9	14,83	189	12 744
Evje .....	11	11,88	123	10 370	Eigersund .....	18	23,59	554	23 476
Bygland .....	6	14,19	141	9 922	Ogna .....	6	5,55	148	26 667
Hylestad .....	—	—	—	—	Varhaug .....	6	12,50	197	15 760
Valle .....	—	—	—	—	Nærbø .....	10	17,17	493	28 695
Bykle .....	—	—	—	—	Klepp .....	12	14,52	471	32 421
Fylket	270	430,17	5 919	13 759	Time .....	13	18,47	488	26 421

Tabell 7 (forts.).

Herreder	Medregnede salg	Matrikkel-skyld	Kjøpesum	Gjennomsnittspris pr. skyldmark	Herreder	Medregnede salg	Matrikkel-skyld	Kjøpesum	Gjennomsnittspris pr. skyldmark
Gjestal	—	—	—	—	Fitjar	12	8,76	113	12 846
Høyland	17	28,31	718	25 349	Tysnes	16	25,07	178	7 080
Sola	10	17,39	462	26 538	Kvinnherad	20	21,60	208	9 639
Madla	—	—	—	—	Varaldsøy	—	—	—	—
Hetland	12	11,64	619	53 174	Strandebarm	6	14,22	109	7 644
Randaberg	—	—	—	—	Jondal	13	19,84	124	6 225
Høle	—	—	—	—	Odda	6	6,30	87	13 730
Forsand	7	6,84	162	23 611	Røldal	—	—	—	—
Strand	12	11,56	348	30 087	Ullensvang	—	—	—	—
Årdal	—	—	—	—	Kinsarvik	—	—	—	—
Fister	—	—	—	—	Eidfjord	—	—	—	—
Hjelmeland	7	6,90	83	12 051	Ulvik	8	23,33	176	7 523
Suldal	14	18,92	219	11 570	Granvin	—	—	—	—
Sauda	7	7,90	122	15 443	Voss	26	53,15	608	11 444
Sand	7	15,87	223	14 052	Vossestrand	—	—	—	—
Erfjord	—	—	—	—	Evanger	—	—	—	—
Jelsa	6	12,67	136	10 734	Kvam	16	20,57	262	12 727
Nedstrand	14	30,25	253	8 364	Hålandsdal	—	—	—	—
Sjernarøy	5	5,65	98	17 257	Strandvik	—	—	—	—
Finnøy	13	15,54	343	22 041	Fusa	6	12,18	97	7 964
Rennesøy	—	—	—	—	Samnanger	—	—	—	—
Mosterøy	—	—	—	—	Os	—	—	—	—
Kvitsøy	—	—	—	—	Austevoll	—	—	—	—
Bokn	—	—	—	—	Sund	—	—	—	—
Tysvær	18	15,21	393	25 838	Fjell	9	7,10	89	12 535
Avaldsnes	28	36,71	643	17 524	Askøy	—	—	—	—
Stangaland	—	—	—	—	Laksevåg	—	—	—	—
Åkra	—	—	—	—	Fana	5	3,36	115	34 226
Skudenes	10	13,36	243	18 189	Haus	22	33,35	420	12 579
Utsira	—	—	—	—	Bruvik	—	—	—	—
Torvastad	—	—	—	—	Modalen	—	—	—	—
Skåre	7	9,64	136	14 087	Hosanger	9	12,38	86	6 947
Skjold	35	51,68	953	18 445	Hamre	8	10,60	90	8 491
Vats	10	17,41	297	17 082	Åsane	—	—	—	—
Imsland	—	—	—	—	Meland	9	9,59	122	12 722
Vikedal	14	16,53	277	16 739	Alversund	—	—	—	—
Sandeid	10	23,31	270	11 596	Herdla	7	7,16	49	6 851
Fylket	392	566,86	10 881	19 196	Hjelme	—	—	—	—
Hordaland	—	—	—	—	Hordabø	—	—	—	—
Etne	13	29,99	398	13 254	Manger	—	—	—	—
Skånevik	17	24,52	220	8 954	Sæbø	—	—	—	—
Fjelberg	4	5,70	58	10 158	Lindås	19	20,78	200	9 615
Ølen	29	34,40	689	20 026	Austrheim	11	9,85	112	11 330
Vikebygd	15	23,03	223	9 681	Fedje	—	—	—	—
Sveio	35	39,21	776	19 800	Masfjorden	9	18,46	121	6 555
Valestrand	9	9,91	113	11 382	Fylket	471	646,02	7 404	11 461
Moster	11	6,14	107	17 410	Sogn og Fjordane	—	—	—	—
Bømlo	—	—	—	—	Gulen	22	24,23	148	6 094
Bremnes	6	5,30	45	8 443	Solund	7	13,05	61	4 636
Stord	9	13,03	120	9 171					

Tabell 7 (forts.).

Herreder	Medregnede salg	Matrikkel-skyld	Kjøpesum	Gjennomsnittspris pr. skyldmark	Herreder	Medregnede salg	Matrikkel-skyld	Kjøpesum	Gjennomsnittspris pr. skyldmark
Hyllestad .....	18	25,07	205	8 159	Hjørundfjord .....	—	—	—	—
Brekke .....	—	—	—	—	Sunnylven .....	—	—	—	—
Lavik .....	—	—	—	—	Norddal .....	—	—	—	—
Kyrkjebø .....	5	10,63	68	6 397	Stranda .....	—	—	—	—
Vik .....	5	11,07	108	9 720	Stordal .....	—	—	—	—
Balestrand .....	6	9,26	82	8 801	Ørskog .....	5	8,50	97	11 353
Leikanger .....	6	10,21	84	8 217	Sykkylven .....	6	3,62	80	21 961
Sogndal .....	16	27,87	278	9 959	Skodje .....	6	11,60	93	8 052
Aurland .....	—	—	—	—	Vatne .....	5	7,95	97	12 138
Lærdal .....	8	9,86	119	12 032	Borgund .....	9	13,50	186	13 770
Borgund .....	5	3,96	54	13 535	Giske .....	—	—	—	—
Årdal .....	—	—	—	—	Vigra .....	—	—	—	—
Hafslo .....	7	8,19	184	22 466	Haram .....	7	6,01	103	17 055
Luster .....	12	26,08	238	9 107	Vestnes .....	8	6,39	130	20 297
Jostedal .....	—	—	—	—	Tresfjord .....	5	7,31	83	11 354
Askvoll .....	6	10,17	81	7 994	Voll .....	—	—	—	—
Fjaler .....	17	30,31	232	7 641	Eid .....	—	—	—	—
Gaular .....	7	11,39	97	8 526	Grytten .....	—	—	—	—
Jølster .....	—	—	—	—	Hen .....	7	9,45	132	13 915
Førde .....	6	18,93	121	6 403	Veøy .....	10	13,18	145	10 964
Naustdal .....	5	5,64	30	5 381	Eresfjord og Vistdal	6	12,38	109	8 780
Vevring .....	—	—	—	—	Neset .....	11	10,18	174	17 043
Eikefjord .....	5	7,92	75	9 470	Bolsøy .....	20	15,11	231	15 258
Bru .....	7	9,36	65	6 993	Sør-Aukra .....	—	—	—	—
Kinn .....	6	4,84	39	8 130	Sandøy .....	—	—	—	—
Bremanger .....	5	4,36	60	13 856	Nord-Aukra .....	—	—	—	—
Sør-Vågsøy .....	—	—	—	—	Fræna .....	12	8,99	149	16 559
Nord-Vågsøy .....	—	—	—	—	Bud .....	—	—	—	—
Selje .....	8	8,30	73	8 759	Hustad .....	9	8,87	90	10 201
Davik .....	—	—	—	—	Eide .....	7	8,81	132	14 983
Eid .....	7	16,96	118	6 958	Kornstad .....	9	7,54	99	13 163
Hornindal .....	—	—	—	—	Kvernes .....	5	8,41	115	13 615
Gloppen .....	6	6,16	66	10 649	Bremsnes .....	10	11,68	241	20 646
Breim .....	—	—	—	—	Grip .....	—	—	—	—
Innvik .....	5	12,97	89	6 823	Frei .....	—	—	—	—
Stryn .....	5	15,23	115	7 571	Gjemnes .....	6	8,96	120	13 337
Fylket	236	387,42	3 229	8 336	Øre .....	14	13,83	144	10 410
Møre og Romsdal.	—	—	—	—	Straumsnes .....	—	—	—	—
Vanylven .....	12	20,04	154	7 705	Tingvoll .....	16	20,94	184	8 776
Syvde .....	—	—	—	—	Øksendal .....	—	—	—	—
Rovde .....	—	—	—	—	Ålvundeid .....	—	—	—	—
Sande .....	7	6,14	65	10 524	Sunnadal .....	—	—	—	—
Herøy .....	6	4,66	53	11 373	Stangvik .....	—	—	—	—
Ulstein .....	5	6,42	38	5 841	Åsskard .....	8	6,91	87	12 598
Hareid .....	6	4,54	54	11 960	Surnadal .....	7	5,89	54	9 083
Dalsfjord .....	—	—	—	—	Rindal .....	12	20,63	132	6 420
Volda .....	11	17,25	96	5 586	Stemshaug .....	—	—	—	—
Ørsta .....	—	—	—	—	Aure .....	8	7,17	57	7 968
Vartdal .....	—	—	—	—	Valsøyfjord .....	—	—	—	—
	—	—	—	—	Halsa .....	10	27,40	173	6 311



Tabell 7 (forts.).

Herreder	Medregnede salg	Matrikkel-skyld	Kjøpesum	Gjennomsnittspris pr. skyldmark	Herreder	Medregnede salg	Matrikkel-skyld	Kjøpesum	Gjennomsnittspris pr. skyldmark
Tustna .....	5	3,03	18	5 809	Leinstrand .....	14	38,60	402	10 422
Edøy .....	6	6,62	50	7 523	Byneset .....	14	34,15	483	14 157
Brattvær .....	—	—	—	—	Buvik .....	—	—	—	—
Hopen .....	—	—	—	—	Skaun .....	8	14,17	159	11 200
Fylket	362	445,72	4 708	10 562	Børsa .....	12	32,44	425	13 101
Sør-Trøndelag.	—	—	—	—	Geitastrand .....	—	—	—	—
Vinje .....	—	—	—	—	Strinda .....	26	66,52	767	11 537
Hemne .....	7	4,90	54	10 918	Tiller .....	5	4,80	90	18 750
Snillfjord .....	—	—	—	—	Klæbu .....	9	11,77	182	15 455
Heim .....	8	14,41	97	6 759	Malvik .....	9	11,60	140	12 069
Sandstad .....	—	—	—	—	Selbu .....	36	52,08	619	11 890
Fillan .....	—	—	—	—	Tydal .....	6	11,23	111	9 884
Hitra .....	7	9,16	52	5 690	Fylket	465	799,52	9 358	11 705
Kvenvær .....	6	8,63	44	5 098	Nord-Trøndelag.	—	—	—	—
Sør-Frøya .....	7	3,24	24	7 253	Meråker .....	17	9,28	218	23 464
Nord-Frøya .....	8	3,56	36	10 014	Hegra .....	20	31,55	350	11 097
Ørland .....	21	41,81	489	11 701	Lånke .....	17	40,13	410	10 209
Agdenes .....	—	—	—	—	Stjørdal .....	—	—	—	—
Lensvik .....	—	—	—	—	Skatval .....	6	11,44	70	6 117
Rissa .....	12	13,57	178	13 150	Åsen .....	8	19,96	253	12 670
Stadsbygd .....	10	13,62	139	10 206	Frosta .....	18	19,70	256	12 977
Stjørna .....	8	9,81	158	16 106	Leksvik .....	11	19,66	239	12 159
Bjugn .....	9	8,90	147	16 517	Skogn .....	30	60,05	650	10 825
Nes .....	7	13,24	140	10 559	Frol .....	10	6,85	138	20 219
Jøssund .....	7	6,78	87	12 795	Verdal .....	49	64,99	668	10 275
Åfjord .....	13	10,99	170	15 496	Ytterøy .....	—	—	—	—
Stoksund .....	—	—	—	—	Mosvik .....	7	15,23	214	14 051
Roan .....	7	16,90	134	7 947	Verran .....	—	—	—	—
Osen .....	7	7,81	64	8 131	Namdalseid .....	5	5,20	77	14 808
Oppdal .....	26	44,38	569	12 822	Malm .....	8	9,20	106	11 518
Rennebu .....	21	33,07	409	12 356	Beitstad .....	10	15,68	233	14 876
Meldal .....	6	11,77	115	9 771	Sandvollan .....	8	6,26	74	11 810
Orkland .....	10	29,40	314	10 683	Inderøy .....	14	12,48	138	11 038
Orkdal .....	30	74,08	907	12 241	Røra .....	5	3,89	77	19 794
Orkanger .....	—	—	—	—	Sparbu .....	10	5,12	77	15 134
Røros .....	—	—	—	—	Ogndal .....	10	10,21	136	13 306
Røros landsogn ..	—	—	—	—	Egge .....	9	7,38	196	26 498
Brekken .....	—	—	—	—	Stod .....	8	12,99	165	12 697
Glåmos .....	—	—	—	—	Kvam .....	12	26,76	151	5 447
Ålen .....	—	—	—	—	Snåsa .....	12	15,63	229	14 680
Haltdalen .....	6	9,32	79	8 476	Sørli .....	—	—	—	—
Singsås .....	6	9,36	126	13 494	Nordli .....	—	—	—	—
Budal .....	—	—	—	—	Røyrvik .....	—	—	—	—
Støren .....	11	20,45	160	7 809	Namsskogan .....	—	—	—	—
Soknedal .....	6	13,37	97	7 225	Harran .....	—	—	—	—
Horg .....	9	10,25	145	14 161	Grong .....	—	—	—	—
Hølonda .....	—	—	—	—	Høylandet .....	—	—	—	—
Flå .....	—	—	—	—	Overhalla .....	14	30,36	235	7 746
Melhus .....	13	34,63	529	15 261	Vemundvik .....	6	4,60	59	12 717
					Klinga .....	—	—	—	—

Tabell 7 (forts.).

Herreder	Medregnede salg	Matrikkel-skyld	Kjøpesum	Gjennomsnittspris pr. skyldmark	Herreder	Medregnede salg	Matrikkel-skyld	Kjøpesum	Gjennomsnittspris pr. skyldmark
		Mk. Øre	1000 kr.	Kroner			Mk. Øre	1000 kr.	Kroner
Otterøy .....	7	8,39	75	8 951	Ankenes .....	11	8,73	69	7 936
Fosnes .....	—	—	—	—	Røst .....	—	—	—	—
Flatanger .....	7	7,58	80	10 596	Værøy .....	—	—	—	—
Vikna .....	14	14,94	118	7 878	Moskenes .....	—	—	—	—
Nærøy .....	15	9,38	123	13 096	Flakstad .....	12	5,38	98	18 195
Kolvereid .....	8	6,40	101	15 758	Buksnes .....	17	12,15	196	16 148
Foldreid .....	10	16,23	157	9 654	Hol .....	15	11,16	148	13 257
Gravvik .....	7	8,69	75	8 596	Borge .....	24	11,40	157	13 794
Leka .....	—	—	—	—	Valberg .....	11	6,02	78	12 901
Fylket	430	585,98	6 763	11 541	Gimsøy .....	8	4,20	51	12 119
Nordland.					Vågan .....	9	3,24	35	10 772
Bindal .....	18	21,03	136	6 448	Hadsel .....	65	41,60	401	9 630
Sømna .....	12	10,29	130	12 585	Bø .....	11	4,04	45	11 116
Velfjord .....	11	9,36	104	11 068	Øksnes .....	8	3,01	31	10 299
Brønnøy .....	17	19,10	149	7 803	Langenes .....	—	—	—	—
Vega .....	19	13,84	92	6 649	Sortland .....	17	14,14	146	10 312
Vevelstad .....	6	6,70	61	9 104	Bjørnskind .....	6	2,44	27	11 025
Tjøtta .....	21	22,11	187	8 476	Dverberg .....	6	2,29	46	20 168
Herøy .....	10	10,75	77	7 140	Andenes .....	—	—	—	—
Nordvik .....	11	7,39	66	8 958	Fylket	829	720,46	6 161	8 551
Alstahaug .....	—	—	—	—	Troms.				
Sandnessjøen .....	7	8,18	75	9 137	Kvæfjord .....	10	8,12	77	9 517
Leirfjord .....	13	8,08	143	17 649	Sandtorv .....	9	4,30	109	25 233
Drevja .....	8	10,45	80	7 656	Skånland .....	8	3,20	65	20 172
Vefsn .....	25	47,40	349	7 357	Trondenes .....	12	7,60	102	13 383
Grane .....	—	—	—	—	Bjarkøy .....	9	5,19	58	11 233
Hattfjeldal .....	6	3,76	25	6 529	Andørja .....	—	—	—	—
Dønnes .....	18	15,65	91	5 789	Ibestad .....	8	4,37	65	14 828
Nesna .....	33	44,37	233	5 251	Astafjord .....	6	5,96	72	11 997
Elsfjord .....	6	2,62	40	15 344	Gratangen .....	—	—	—	—
Korgen .....	13	28,27	134	4 731	Lavangen .....	—	—	—	—
Sør-Rana .....	15	17,21	87	5 073	Salangen .....	11	5,73	57	9 983
Hemnes .....	—	—	—	—	Bardu .....	7	2,40	50	20 729
Nord-Rana .....	20	18,81	112	5 932	Øverbygd .....	11	7,51	79	10 546
Lurøy .....	20	23,13	90	3 896	Målselv .....	23	17,32	153	8 811
Træna .....	—	—	—	—	Sørreisa .....	9	5,01	48	9 631
Rødøy .....	8	11,20	51	4 567	Dyrøy .....	—	—	—	—
Meløy .....	6	9,13	63	6 925	Tranøy .....	6	3,16	71	22 310
Gildeskål .....	6	3,04	36	11 743	Torsken .....	—	—	—	—
Beiarn .....	12	9,36	60	6 398	Berg .....	—	—	—	—
Saltidal .....	39	27,06	259	9 568	Hillesøy .....	5	1,75	22	12 571
Fauske .....	38	35,35	294	8 314	Lenvik .....	48	26,23	432	16 480
Skjerstad .....	18	17,81	97	5 421	Malangen .....	18	12,12	166	13 663
Bodin .....	45	37,64	511	13 570	Balsfjord .....	27	18,22	173	9 497
Kjerringøy .....	5	3,92	30	7 602	Tromsøysund .....	25	14,76	304	20 590
Sørfold .....	24	14,94	100	6 688	Helgøy .....	6	2,89	39	13 391
Nordfold .....	7	6,67	26	3 898	Karløy .....	13	4,68	108	23 054
Leiranger .....	—	—	—	—	Ullsfjord .....	13	7,69	52	6 743
Steigen .....	10	9,27	99	10 680	Lyngen .....	5	2,46	25	10 081
Hamarøy .....	14	12,55	83	6 618	Storfjord .....	—	—	—	—
Tysfjord .....	13	9,56	70	7 363	Kåfjord .....	4	1,46	13	8 836
Lødingen .....	17	8,00	116	14 476	Skjervøy .....	6	2,32	48	20 474
Tjeldsund .....	5	2,89	37	12 803	Nordreisa .....	5	3,10	38	12 355
Evenes .....	8	2,70	36	13 296	Kvænangen .....	—	—	—	—
Ballangen .....	—	—	—	—	Fylket	325	187,68	2 606	13 883

## Månedss- og kvartalsstatistikk.

## A. Diagrammer.

## I. Sysselsetting i bygge- og anleggsvirksomhet og arbeidsløyse i alt.

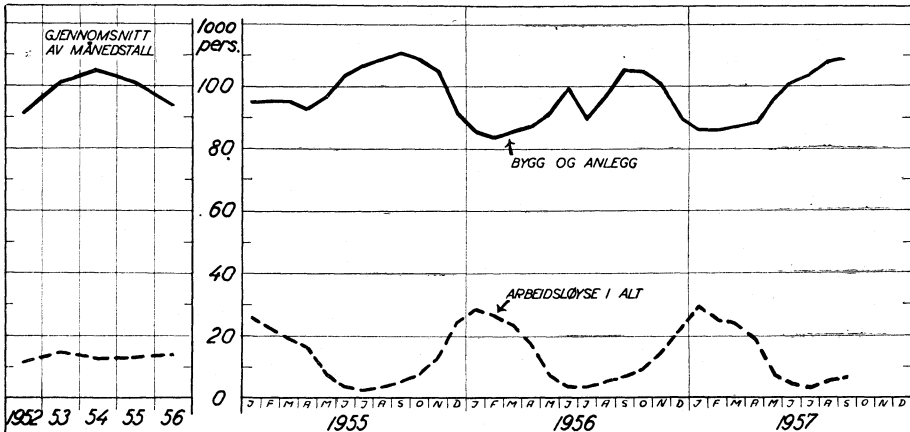

	1956			1957		
	Juli	Aug.	Sept.	Juli	Aug.	Sept.
Bygge- og anleggsvirksomhet 1000 personer	88	96	105	103	107	109
Arbeidsløyse i alt .....	3	5	7	3	5	7

## 2. Industriproduksjon.

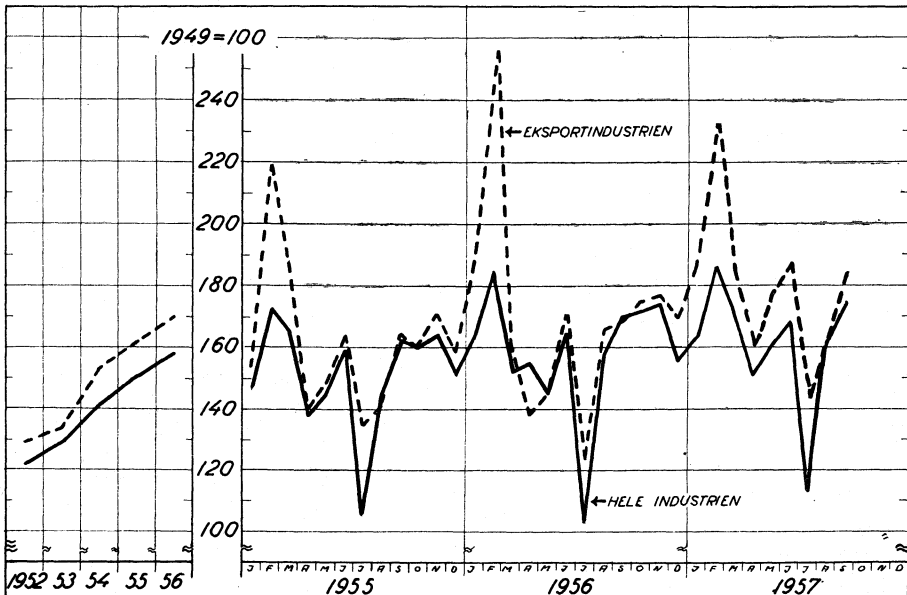

	1956			1957		
	Juli	Aug.	Sept.	Juli	Aug.	Sept.
Hele industrien .....	103	158	170	113	161	175
Eksportindustri .....	124	166	169	144	161	184

## 3. Vareomsetning med utlandet (inkl. skip).

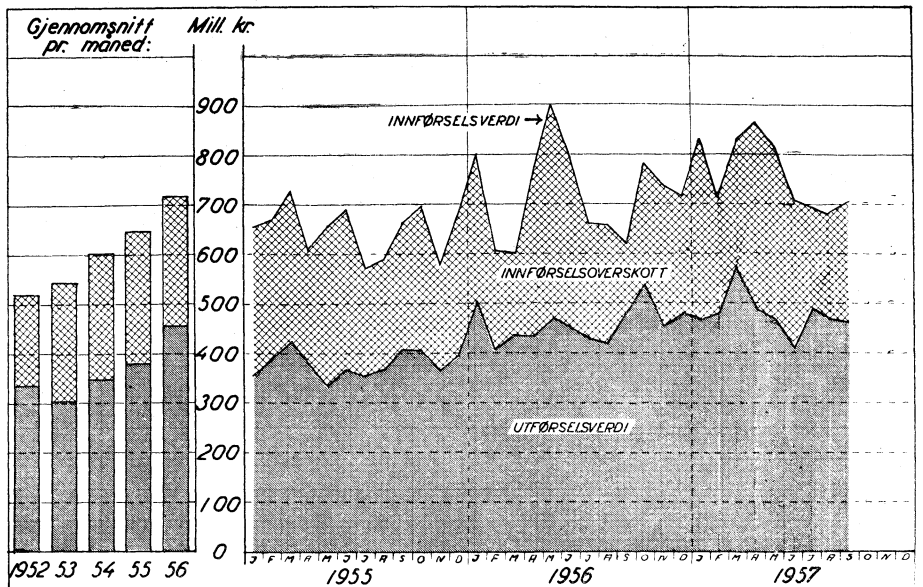

	1956			1957		
	Juli	Aug.	Sept.	Juli	Aug.	Sept.
Importverdi (med skip) . . . . . Mill. kr.	661	658	621	695	△ 681	708
Eksportverdi (med skip) . . . . . →	427	420	484	488	467	463
Importoverskott . . . . . →	234	238	138	208	△ 214	245

## 4. Innførsels- og utførselsvolum (ekskl. skip.)

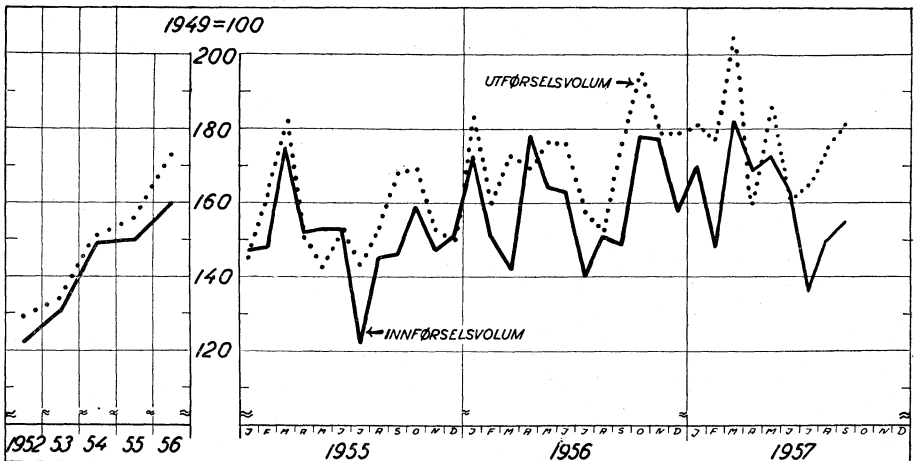

	1956			1957		
	Juli	Aug.	Sept.	Juli	Aug.	Sept.
Innførselsvolum (uten skip) 1949 = 100 . . . . .	140	151	149	136	150	155
Utførselsvolum (uten skip) → . . . . .	158	153	176	165	175	181

### 5. Valutabeholdning.

Norges Banks netto valutabeholdning er differansen mellom på den ene side kortsiktige tilgodehavender i utl. (inkl. midlertidige anbringelser i gull, men ekskl. gullfondet), clearingtilgodehavender, utenlandske rentebærende verdipapirer og på den annen side gjeld til utenlandske banker og clearinggjeld. Balanse overfor EPU er gjeld ut over utgangstillingen på 429 mill. kr.

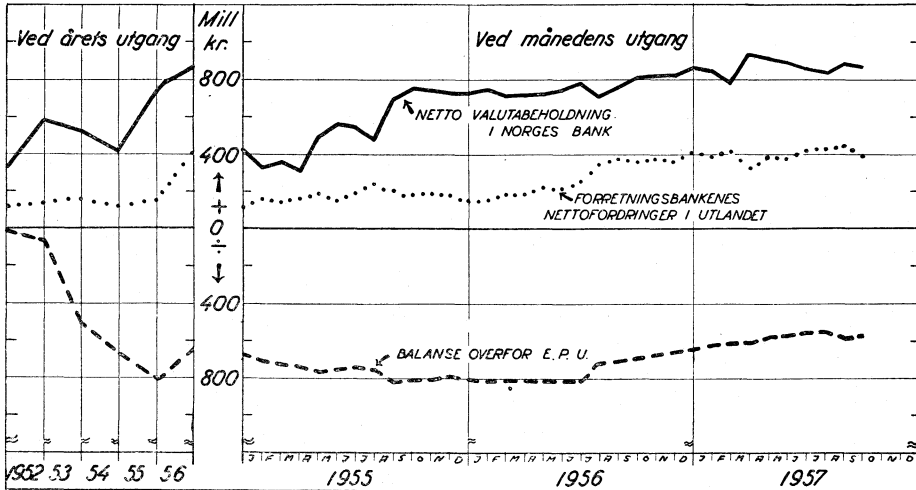

	1956			1957		
	Juli	Aug.	Sept.	Juli	Aug.	Sept.
Netto valutabeholdn. i Norges Bank. Mill. kr.	704	765	804	835	875	873
Balanse overfor E.P.U. . . . . .	—717	—708	—697	—553	—583	—574
Forretn.bank.s nettofordr. i utlandet —»	335	374	357	431	441	395

### 6. Innførsels- og utførselspriser (ekskl. skip).

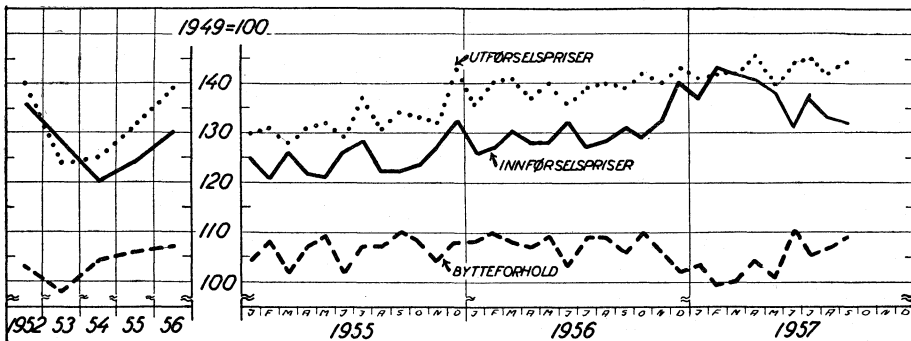

	1956			1957		
	Juli	Aug.	Sept.	Juli	Aug.	Sept.
Prisindeks innførsel (uten skip) . 1949 = 100	127	128	131	Δ138	133	132
Prisindeks utførsel (uten skip) . —»	139	140	139	145	142	144
Bytteforhold . . . . . —»	109	109	106	Δ105	107	109

7. Skipsfrakter.

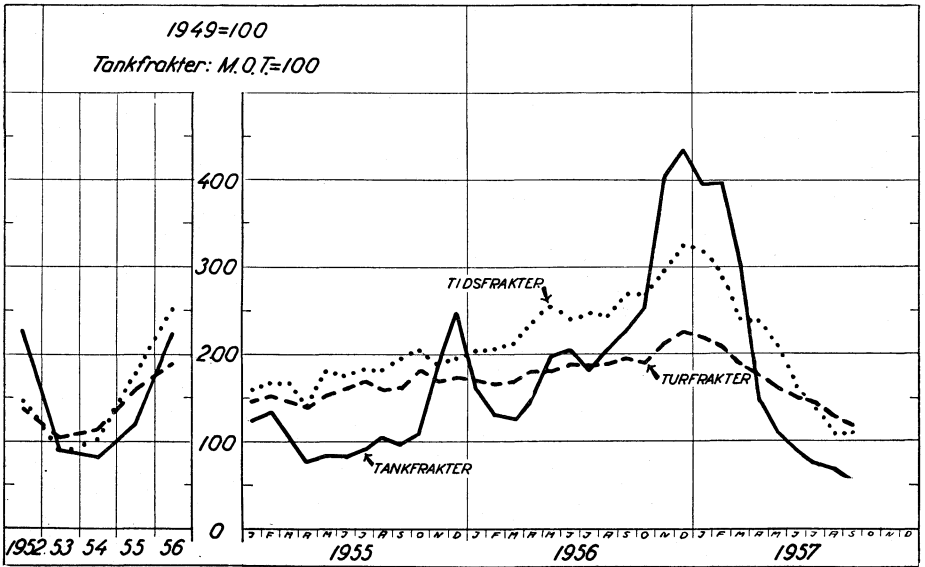

	1956			1957		
	Juli	Aug.	Sept.	Juli	Aug.	Sept.
Turfrakter (Norwegian Shipping News)..... 1949 = 100	186	189	194	144	129	121
Tidsfrakter (Norwegian Shipping News)..... —→—	246	243	268	137	109	111
Tankfrakter, løsfart ..... M.O.T. = 100	182	205	227	77	66	53

8. Engrospriser.

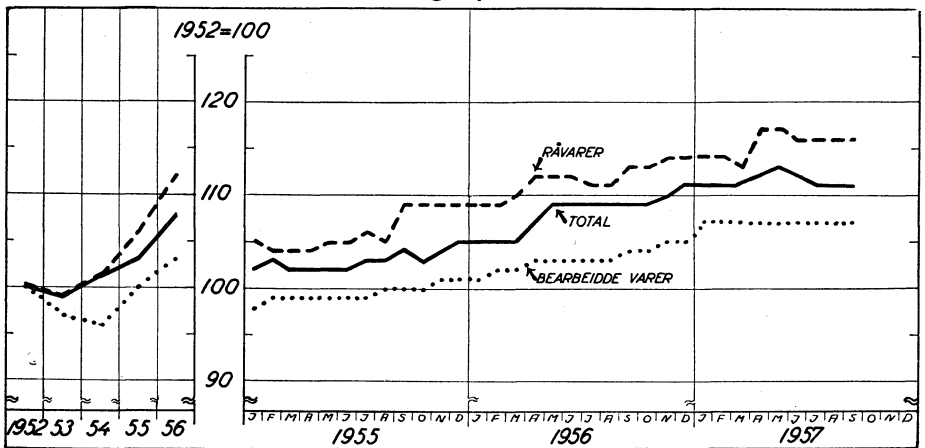

	1956			1957		
	Juli	Aug.	Sept.	Juli	Aug.	Sept.
Total ..... 1952 = 100	109	109	109	111	111	111
Råvarer..... —→—	111	111	113	116	116	116
Bearbejdede varer..... —→—	103	103	104	107	107	107

9. Levekostnader.

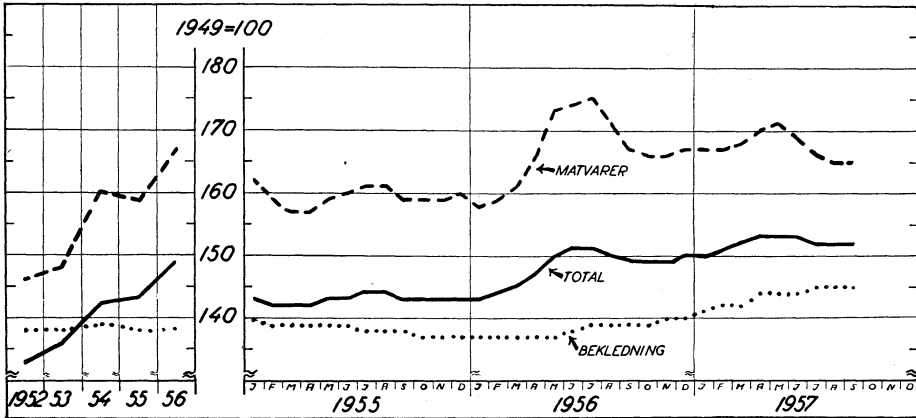

	1956			1957		
	Juli	Aug.	Sept.	Juli	Aug.	Sept.
Total (uten fagforeningskont.).. 1949 = 100	151	150	149	152	152	152
Matvarer..... →→	175	171	167	166	165	165
Bekledning ..... →→	139	139	139	145	145	145

10. Detaljomsetning.

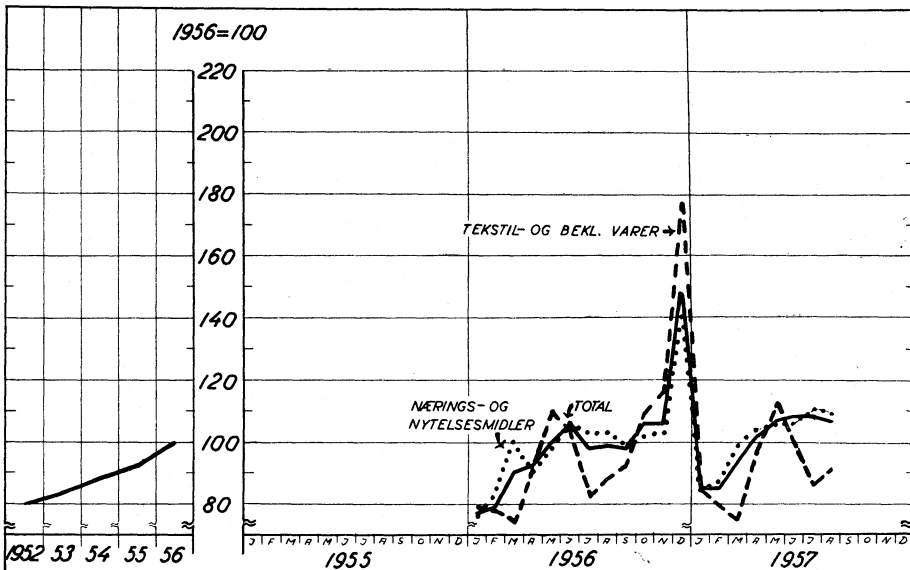

	1956			1957		
	Juni	Juli	Aug.	Juni	Juli	Aug.
Total..... 1956 = 100	106	98	99	108	108	107
Nærings- og nytelsesmidler..... →→	105	103	103	106	110	109
Tekstil og bekledningsvarer..... →→	103	82	88	100	86	91

## B. Tabeller.

## I. Sysselsetting og arbeidsløse.

I. Sysselsatte lønnstakere i 1000 <sup>1</sup>													
A I alt		B	C	D	E Industri								
a) Relative tall 1949 = 100	b) Absolutte tall	Jordbruk, skogbruk og jakt	Fiske og fangst	Bergverksdrift m. v.	Av dette i:								
					a) I alt	b) 1) Næringsmiddels-, drikkevarer og tobakksindustri	2) Tekstil-, skotøy- og beklædningsindustri	3) Treforedlingsindustri	4) Kjemisk industri	5) Primærjern- og metallindustri	6) Elektroteknisk industri	7) Skipsindustri	
1948	97,9	926,2	98,5	9,8	7,7	290,0	38,8	45,0	23,8	16,1	..	..	25,0
1949	100,0	946,1	94,8	9,3	8,3	300,8	39,9	48,3	23,8	17,2	14,2	..	24,7
1950	101,5	960,2	89,9	8,6	8,4	308,8	41,4	52,3	23,8	17,9	14,9	..	23,7
1951	102,4	968,5	87,6	6,2	8,7	319,6	46,0	53,8	25,0	19,2	15,4	..	23,8
1952	102,5	970,2	79,8	5,5	9,2	315,5	45,0	51,6	25,0	19,1	15,8	..	24,5
1953	103,7	980,8	72,5	5,2	9,1	316,8	44,5	52,4	24,8	19,0	16,1	13,0	25,0
1954	105,6	998,9	68,0	5,5	9,1	323,9	45,8	51,2	25,5	20,5	16,4	13,4	25,4
1955	106,9	1 011,4	66,3	5,9	9,4	330,8	47,1	49,7	26,5	20,9	18,1	13,8	26,1
1956	107,1	1 013,7	64,7	6,0	9,6	332,7	47,7	48,9	26,7	21,5	19,5	13,9	27,5
<b>1955.</b>													
Juli ....	108,3	1 025,1	66,5	3,7	9,9	334,0	49,4	47,6	26,9	20,7	19,1	13,7	27,9
Aug. ....	107,9	1 021,3	65,5	3,7	9,9	332,9	48,0	48,3	26,8	20,5	18,9	13,8	27,9
Sept. ....	108,1	1 023,1	64,9	3,7	9,8	334,6	48,9	49,1	26,7	20,5	19,0	13,9	27,4
Okt. ....	108,0	1 021,7	63,5	6,7	9,7	333,0	49,0	49,6	26,8	20,4	18,7	14,0	26,3
Nov. ....	108,3	1 024,7	68,4	7,3	9,6	333,5	48,5	50,2	26,8	20,4	19,1	14,0	25,9
Des. ....	105,4	997,1	65,0	7,0	9,3	326,4	45,1	49,3	26,6	20,2	19,0	13,9	25,4
<b>1956.</b>													
Jan. ....	105,9	1 002,2	70,2	9,2	9,2	328,3	45,7	49,2	26,4	22,7	19,1	13,8	25,0
Feb. ....	106,8	1 010,1	71,5	9,8	9,2	332,4	48,1	49,6	26,4	23,7	19,2	13,8	25,0
Mars ....	106,4	1 006,9	68,3	9,4	9,2	330,5	46,6	49,5	26,3	21,9	19,3	13,8	25,4
April ....	105,5	998,0	61,0	4,8	9,4	331,9	46,1	49,3	26,5	21,0	19,3	13,8	27,2
Mai ....	106,9	1 011,9	63,2	4,0	9,6	336,2	49,4	49,0	26,6	20,9	19,4	13,8	28,7
Juni ....	108,6	1 027,5	66,7	3,9	9,9	338,3	50,3	48,4	27,0	21,2	20,0	13,8	29,0
Juli ....	107,4	1 016,3	65,3	4,2	10,1	334,2	49,2	47,2	26,9	21,2	20,2	13,7	29,0
Aug. ....	107,4	1 016,4	63,9	3,8	10,1	332,2	47,5	47,8	26,9	21,1	19,7	13,7	29,0
Sept. ....	108,4	1 025,3	62,8	3,8	9,9	334,5	48,0	48,7	26,9	21,0	19,5	14,0	29,4
Okt. ....	108,0	1 021,8	58,7	5,0	9,8	334,1	48,1	49,4	26,8	21,0	19,4	14,0	28,5
Nov. ....	108,3	1 025,5	64,6	7,1	9,6	332,6	47,7	49,8	26,9	21,0	19,5	14,0	27,2
Des. ....	105,8	1 002,2	60,7	6,9	9,4	327,3	45,5	48,8	26,8	20,8	19,4	14,0	26,9
<b>1957.</b>													
Jan. ....	105,9	1 004,0	65,0	9,2	9,3	326,4	44,9	48,8	26,3	22,4	19,3	14,0	26,5
Feb. ....	107,6	1 017,9	66,0	10,4	9,3	332,2	47,5	49,3	26,3	23,5	19,4	14,1	26,7
Mars ....	107,1	1 013,2	61,5	9,5	9,3	330,1	45,3	49,5	26,4	21,4	19,5	14,2	27,1
April ....	105,5	998,5	53,1	5,0	9,3	329,2	43,9	49,3	26,4	21,0	19,6	14,3	27,5
Mai ....	108,0	1 021,6	58,0	4,7	9,5	336,1	48,4	49,1	26,6	21,2	19,9	14,3	28,8
Juni ....	109,6	1 040,9	60,7	4,6	9,8	341,3	51,0	48,5	27,0	21,4	20,4	14,4	30,1
Juli ....	110,5	1 045,8	60,6	4,8	9,9	338,8	49,8	47,1	27,2	21,5	20,7	14,5	30,2
Aug. ....	109,8	1 039,2	59,9	4,5	9,8	336,3	48,5	47,3	26,9	21,2	20,2	14,6	30,4
Sept. ....	110,0	1 039,9	58,1	4,4	9,6	336,5	47,9	48,0	26,9	21,0	20,0	14,8	30,2
Okt. ....	..	..	..	..	..	..	..	..	..	..	..	..	..
Nov. ....	..	..	..	..	..	..	..	..	..	..	..	..	..
Des. ....	..	..	..	..	..	..	..	..	..	..	..	..	..

<sup>1</sup> Ny lov om syketrygd trådte i kraft 2. juli 1956. For å få sammenliknbarhet, har en korrigeret tidligere tall. Årsgjennomsnittene fram til 1952 er meget svake. Nordmenn på norske skip i utenriksfart og fast ansatte ved Norges Statsbaner er tatt med. Fast ansatte ved N.S.B.s verksteder er nå gruppert under industri mot tidligere under annen samferdsel.



## I. Sysselsetting og arbeidsløse.

	1. Sysselsatte lønnskakere i 1 000 <sup>1</sup> (forts.).							2. Arbeidsløse.				
	F	G	H	I	J	K	L	A Tallet på arb.løse i 1000 <sup>2</sup>		B		
	Bygge- virk- somhet	Anleggs- virk- somhet	Vare- handel	Sjø- trans- port	Annen sam- ferdsel	Off. adm.	Annen virk- somhet	a) I alt	b) Av dette i:			I 9 fag- forbund i pct. av med- lemstall <sup>3</sup>
								1) Jord- bruk, skog- bruk	2) Indu- stri	3) Byg- og an- leggs- virks.		
1948	45,4	34,4	98,8	43,3	59,4	238,9	9,0	0,3	..	4,3	2,7	
1949	48,3	38,2	99,2	47,6	60,7	238,9	7,7	0,2	0,8	3,7	2,2	
1950	51,3	38,4	102,3	50,3	62,5	239,7	9,0	0,2	1,2	4,4	2,7	
1951	49,5	35,0	104,4	51,6	64,3	241,6	11,1	0,6	1,8	5,3	3,6	
1952	52,6	38,4	106,9	51,3	65,1	35,2	210,7	11,6	0,4	2,8	5,2	2,4
1953	58,2	43,3	111,3	52,0	65,8	34,4	212,2	14,4	0,9	2,7	6,3	3,3
1954	61,8	43,0	116,8	52,2	67,0	34,8	216,8	12,7	0,9	1,9	6,0	2,2
1955	62,2	38,2	121,1	55,3	68,2	34,9	219,1	12,5	0,7	2,0	6,5	2,5
1956	56,8	36,2	124,1	56,7	70,0	35,7	221,2	13,9	0,8	2,7	6,8	3,1
<b>1955.</b>												
Juli ..	65,6	40,6	121,3	56,1	70,3	35,2	221,9	2,3	0,0	0,5	0,8	1,5
Aug...	67,1	41,2	120,8	56,2	69,5	35,0	219,5	3,9	0,1	0,8	1,0	1,7
Sept..	68,1	42,4	121,3	55,8	68,9	34,8	218,8	5,3	0,1	0,9	1,5	1,7
Okt...	67,1	41,3	121,7	55,7	68,6	34,6	219,8	7,9	0,2	1,3	2,9	1,8
Nov...	65,5	39,0	122,9	55,9	68,3	34,7	219,6	12,7	0,5	1,9	6,1	2,7
Des...	58,4	32,1	123,5	55,4	68,1	34,6	217,3	24,1	1,1	4,2	13,9	3,6
<b>1956.</b>												
Jan...	54,5	30,8	122,6	56,3	68,4	34,8	217,9	28,2	1,8	3,9	16,8	4,7
Feb...	51,1	32,2	123,1	56,7	68,5	35,3	220,3	26,5	1,7	4,2	15,5	4,8
Mars .	51,2	33,7	122,8	56,6	68,6	35,3	221,3	23,2	1,5	5,2	11,9	4,3
April .	53,5	33,5	122,5	56,4	69,0	35,4	220,6	17,6	1,7	4,1	8,2	4,1
Mai ..	56,9	34,6	122,4	56,6	70,0	35,6	222,8	7,1	0,2	1,3	3,7	2,7
Juni..	60,4	38,2	123,6	56,5	70,9	35,8	223,3	3,5	0,1	0,7	1,2	2,4
Juli .	50,6	37,6	125,0	56,9	72,1	36,2	224,1	3,2	-	0,9	0,9	1,8
Aug. .	56,3	40,1	124,1	57,0	71,5	36,1	221,3	5,3	0,1	1,7	1,2	2,2
Sept..	63,8	41,1	124,7	57,1	70,9	36,0	220,7	6,6	0,1	2,0	1,7	1,7
Okt...	64,0	40,8	125,3	57,0	70,5	36,0	220,6	9,0	0,2	2,3	2,8	1,8
Nov. .	62,2	38,4	126,4	57,1	69,9	36,9	221,6	14,2	0,6	2,3	6,6	2,8
Des...	57,1	32,7	126,8	56,4	69,4	35,0	219,6	21,8	1,3	3,7	11,8	3,3
<b>1957.</b>												
Jan...	54,0	31,5	125,5	57,3	69,3	36,1	220,5	28,5	2,6	4,3	15,0	5,1
Feb...	52,5	33,4	126,7	57,8	69,8	36,2	223,5	25,0	2,8	3,7	12,8	4,8
Mars .	52,0	34,9	126,5	58,5	69,7	36,2	225,0	24,0	3,4	4,7	11,0	4,0
April .	53,6	34,1	126,0	58,6	69,6	36,2	223,8	18,9	3,4	3,9	8,0	4,0
Mai...	57,9	37,1	126,5	59,0	70,8	36,3	225,7	7,2	0,5	1,0	3,6	..
Juni..	61,7	38,9	127,7	59,7	72,4	36,6	227,5	4,3	0,1	0,6	1,6	..
Juli ..	62,9	40,3	129,4	60,6	73,3	36,7	228,5	3,1	0,1	0,6	0,8	..
Aug...	64,9	41,6	128,2	58,5	72,8	36,6	226,1	4,6	0,1	0,9	1,0	..
Sept..	66,7	42,6	128,3	59,8	72,1	36,5	225,3	6,9	0,2	1,6	1,6	..
Okt...	..	..	..	..	..	..	..	..	..	..	..	..
Nov...	..	..	..	..	..	..	..	..	..	..	..	..
Des...	..	..	..	..	..	..	..	..	..	..	..	..

<sup>1</sup> Se note 1 side \*6. <sup>2</sup> Helt arbeidsløse ved arbeidskontorene ved månedens utgang. Årstallene er gjennomsnitt av månedstall. <sup>3</sup> Bygningsindustriarbeiderforbundet, Treindustriarbeiderforbundet, Murerforbundet, Baker- og konditorforbundet, Jern- og metallarbeiderforbundet, Støperiarbeiderforbundet, Skotøyarbeiderforbundet, Centralforeningen for boktrykkere og Bokbinder- og kartonnasjearbeiderforbundet. Før juli 1949 omfattet oppgavene 10 forbund. Bygningsarbeiderforbundet og Høvleriarbeiderforbundet gikk da sammen til ett forbund, Bygningsindustriarbeiderforbundet. <sup>4</sup> Fra og med februar 1954 er registrerte arbeidsløse gårdbrukere med mer enn 20 dekar jordbruksareal ikke tatt med i oppgavene. Tallet på arbeidsløse gikk av denne grunn ned med 1392 fra januar til februar.

## II. Nasjonalregnskap.

	3. Bruttonasjonalprodukt i løpende priser. Mill. kr. <sup>1</sup>										
	A Bruttonasjonalprodukt <sup>2</sup>	B Bruttoinvestering i fast kapital				C Lagerendring	D Offentlig konsum	E Privat konsum			F Eksportoverskott
		a) I alt	b) Bygninger og anlegg	c) Skip og båter	d) Maskiner, transportmateriell o.a.			a) I alt	b) Matvarer	c) Drikkevarer og tobakk	
1938.....	5 857	1 422	776	284	362	51	418	3 827	1 215	250	
1952*.....	22 577	7 362	3 629	1 500	2 233	400	2 226	12 622	3 771	1 065	
1953*.....	22 819	8 081	3 955	1 890	2 236	50	2 509	13 076	3 914	1 066	
1954*.....	24 527	8 738	4 055	2 171	2 512	50	2 675	14 216	4 290	1 072	
1955*.....	26 229	9 228	4 253	2 534	2 441	250	2 742	14 897	4 456	1 137	
1956*.....	28 842	9 378	4 319	2 519	2 540	440	2 990	15 954	4 811	1 169	
<b>1955.*</b>											
1. kvartal ..	5 974	2 298	978	670	650	—	665	3 330	993	233	
2. » ..	6 627	2 202	977	585	640	200	759	3 721	1 136	290	
3. » ..	6 480	2 247	1 103	608	536	50	636	3 706	1 139	309	
4. » ..	7 148	2 481	1 195	671	615	—	682	4 140	1 188	305	
<b>1956.*</b>											
1. kvartal ..	6 588	2 137	980	552	605	50	720	3 598	1 122	256	
2. » ..	7 365	2 558	1 030	823	705	240	780	4 023	1 209	306	
3. » ..	7 149	2 167	1 044	538	585	150	700	3 927	1 196	295	
4. » ..	7 740	2 516	1 265	606	645	—	790	4 406	1 284	312	
	E Privat konsum (forts.)									F	
	d) Bolig, lys, brensel	e) Utstyr, leid hjelp til hjemmet	f) Klær og skotøy	g) Helsepleie og personlig hygiene	h) Reiser og transport	i) Utdanning, litteratur, fornøynelser	j) Hotell-tjenester og annen personlig oppvartning	k) Annet konsum	l) Korrek-sjons-post		
1938.....	620	363	498	179	216	200	130	238	— 82	139	
1952*.....	1 130	1 324	2 255	627	815	653	325	715	— 58	— 33	
1953*.....	1 223	1 400	2 265	687	852	686	340	783	— 140	— 897	
1954*.....	1 388	1 558	2 356	754	962	765	367	867	— 163	— 1 152	
1955*.....	1 580	1 620	2 371	803	983	793	384	918	— 148	— 888	
1956*.....	1 777	1 795	2 491	839	1 046	845	396	984	— 199	— 80	
<b>1955.*</b>											
1. kvartal ..	454	345	450	202	190	206	89	205	— 37	— 319	
2. » ..	327	374	632	202	289	186	92	230	— 37	— 255	
3. » ..	323	404	541	191	306	183	119	228	— 37	— 159	
4. » ..	476	497	748	208	198	218	84	255	— 37	— 155	
<b>1956.*</b>											
1. kvartal ..	497	379	467	212	180	222	91	222	— 50	— 83	
2. » ..	369	437	681	209	314	204	96	248	— 50	— 236	
3. » ..	373	442	581	201	331	193	123	242	— 50	— 205	
4. » ..	538	537	762	217	221	226	86	272	— 49	— 28	

<sup>1</sup> Kvartalstallene er ikke korrigeret for sesongvariasjoner. <sup>2</sup> Sum av postene B—F.

## II. Nasjonalregnskap.

4. Bruttonasjonalprodukt, bruttoinv. i fast kapital og privat kons. i 1954-priser. Mill. kr.												
A. Brut- tona- sjonal- pro- dukt	B.Bruttoinvestering i fast kapital					C. Privat konsum.						
	a) I alt	b) Byg- ninger og anlegg	c) Skip og båter	d) Ma- skin., trans- port- mate- riell o.a.	a) I alt	b) Mat- varer	c) Drikke- varer og tobakk	d) Bolig, lys, brensel	e) Klær og skotøy	f) Reiser og trans- port	g) Annet kon- sum	
1952*	22 966	7 832	3 699	1 882	2 251	13 230	4 117	1 052	1 220	2 271	831	3 739
1953*	23 566	8 398	3 978	2 173	2 247	13 425	4 107	1 045	1 292	2 286	866	3 829
1954*	24 527	8 738	4 055	2 171	2 512	14 216	4 290	1 072	1 388	2 356	962	4 148
1955*	25 293	9 093	4 082	2 643	2 368	14 718	4 483	1 123	1 457	2 388	960	4 307
1956*	26 290	9 112	3 922	2 796	2 394	15 213	4 602	1 121	1 532	2 508	977	4 473
<b>1955*</b>												
1. kv.	..	2 286	960	695	631	3 287	1 002	228	421	450	187	999
2. »	..	2 152	937	580	635	3 690	1 145	287	311	633	282	1 032
3. »	..	2 243	1 064	662	517	3 674	1 139	306	302	546	301	1 080
4. »	..	2 412	1 121	706	585	4 067	1 197	302	423	759	190	1 196
<b>1956*</b>												
1. kv.	..	2 097	909	607	581	3 464	1 076	250	439	477	174	1 048
2. »	..	2 416	938	823	655	3 853	1 145	296	317	695	296	1 104
3. »	..	2 174	946	654	574	3 717	1 131	281	318	581	306	1 100
4. »	..	2 425	1 129	712	584	4 179	1 250	294	458	755	201	1 221
5. Prosentvis endring fra tilsvarende periode året før av bruttonasjonalprodukt, bruttoinvestering i fast kapital og av privat konsum i 1954-priser.												
A. Brut- tona- sjonal- pro- dukt	B.Bruttoinvestering i fast kapital					C. Privat konsum						
	a) I alt	b) Byg- ninger og anlegg	c) Skip og båter	d) Ma- skin., trans- port- mate- riell o.a.	a) I alt	b) Mat- varer	c) Drikke- varer og tobakk	d) Bolig, lys, brensel	e) Klær og skotøy	f) Reiser og trans- port	g) Annet kon- sum	
1953*	2,6	7,2	7,5	15,5	-0,2	1,5	-0,2	-0,7	5,9	0,7	4,2	2,4
1954*	4,1	4,0	1,9	-0,1	11,8	5,9	4,5	2,6	7,4	3,1	11,1	8,3
1955*	3,1	4,1	0,7	21,7	-5,7	3,5	4,5	4,8	5,0	1,4	-0,2	3,8
1956*	3,9	0,2	-3,9	5,8	1,1	3,4	2,7	-0,2	5,1	5,0	1,8	3,9
<b>1955*</b>												
1. kv.	..	6,5	3,4	13,7	4,0	2,3	0,4	4,1	5,3	-	8,7	2,6
2. »	..	6,1	1,0	25,8	-0,8	3,1	4,7	3,6	6,5	-3,5	4,4	4,2
3. »	..	6,8	0,8	46,1	-12,7	5,2	7,0	10,5	4,1	5,0	0,3	3,5
4. »	..	-2,0	-1,9	9,3	-13,1	3,5	5,6	1,0	4,2	4,0	-13,6	4,8
<b>1956*</b>												
1. kv.	..	-8,3	-5,3	-12,7	-7,9	5,4	7,4	9,6	4,3	6,0	-7,0	4,9
2. »	..	12,3	0,1	41,9	3,1	4,4	-	3,1	1,9	9,8	5,0	7,0
3. »	..	-3,0	-11,1	-1,2	11,0	1,2	-0,7	-8,2	5,3	6,4	1,7	1,9
4. »	..	0,5	0,7	0,8	-0,2	2,8	4,4	-2,6	8,3	-0,5	5,8	2,1

## III. Jordbruksproduksjon.

	6. Tallet på førstegangskontrollerte <sup>1</sup> slakt.						
	A. Storfe	B. Hest	C. Svin	D. Sau	E. Gett	F. Spekalv	G. Gjøkalv
1953.....	183 114	9 282	326 126	434 363	19 378	161 472	20 641
1954.....	202 047	10 075	348 048	408 600	24 046	155 893	19 194
1955.....	269 046	7 698	452 378	460 662	23 516	189 766	20 799
1956.....	225 362	8 378	507 473	408 579	17 709	177 383	16 335
Jan.—sept.							
1956.....	144 343	4 658	369 626	141 427	11 578	139 162	12 617
1957.....	144 786	4 662	353 634	134 812	13 700	130 368	13 212
<b>1955.</b>							
Jan.....	16 753	741	23 158	9 556	3 525	14 893	1 014
Feb.....	14 801	469	36 242	4 995	3 852	15 029	1 030
Mars.....	19 889	444	51 486	4 418	3 120	23 488	1 806
April.....	18 756	344	35 689	2 595	2 378	33 003	1 888
Mai.....	23 127	355	38 951	2 853	691	16 498	2 256
Juni.....	23 825	389	36 610	3 199	317	11 896	2 638
Juli.....	13 339	241	31 205	11 537	116	7 559	1 721
Aug.....	18 741	267	34 599	46 151	449	6 060	1 813
Sept.....	26 867	648	30 908	85 347	1 120	9 254	2 149
Okt.....	37 175	1 478	30 519	193 854	3 617	15 452	2 265
Nov.....	36 025	1 652	41 721	85 349	3 124	17 386	1 349
Des.....	19 748	670	61 290	10 808	1 207	14 248	870
<b>1956.</b>							
Jan.....	21 387	892	36 705	11 498	2 407	18 353	1 137
Feb.....	20 538	793	47 713	5 899	2 926	19 087	1 312
Mars.....	19 034	490	54 073	2 733	2 675	24 545	1 361
April.....	16 176	424	56 928	2 254	1 572	30 439	1 405
Mai.....	16 572	328	50 917	2 738	436	18 172	1 683
Juni.....	13 382	355	30 236	2 496	206	10 643	1 721
Juli.....	6 785	265	30 899	5 565	74	6 325	1 134
Aug.....	11 003	450	34 081	36 906	343	4 472	1 181
Sept.....	19 466	661	28 074	71 338	939	7 126	1 683
Okt.....	34 271	1 669	33 315	195 449	3 005	14 801	1 744
Nov.....	17 285	1 215	29 510	53 498	1 719	9 963	736
Des.....	29 463	836	75 022	18 205	1 407	13 457	1 238
<b>1957.*</b>							
Jan.....	21 935	1 083	44 323	9 078	2 924	17 266	1 118
Feb.....	15 449	600	45 222	5 533	3 305	15 836	1 102
Mars.....	14 997	509	48 438	2 881	3 003	25 958	1 295
April.....	15 331	370	52 164	2 460	1 643	27 419	1 622
Mai.....	20 339	370	43 028	3 243	500	16 868	2 052
Juni.....	18 981	459	33 187	2 548	258	10 373	2 088
Juli.....	9 149	308	32 666	6 634	130	6 636	1 267
Aug.....	11 493	403	28 583	34 680	662	4 271	1 227
Sept.....	17 112	560	26 023	67 755	1 275	5 741	1 441
Okt.....	..	..	..	..	..	..	..
Nov.....	..	..	..	..	..	..	..
Des.....	..	..	..	..	..	..	..

<sup>1</sup> Tallene kan ikke jmføres med de tidligere oppgaver over alle kontrollerte slakt, som også omfattet etterbesiktigede. Se nærmere om dette i Stat. meld. 1954, nr. 3, s. 110.

## IV. Fiske.

## 7. Oppfisket mengde.

	7. Oppfisket mengde.												
	A. Skrei og loddetorsk				B. Vintersild						C. Feltsild og småsild	D. Brisling	
	a) Sløyd fisk	b) Av dette			a) I alt	b) Av dette <sup>1</sup>							
		1) Saltet	2) Hengt	3) Fersk og hermet.		1) Fersk eksport	2) Saltet	3) Hermetikk	4) Olje og mjøl	5) Agn	6) Fersk innenl.		
1000 tonn				1000 hl									
1938	162	86	69	7	5 338	880	283	116	3 820	85	132	1 404	149
1950	131	65	49	17	8 294	608	644	108	6 820	74	40	1 103	66
1951	171	87	64	20	9 548	795	883	177	7 551	82	60	3 095	106
1952	161	83	54	24	8 822	775	829	182	6 900	89	47	3 837	80
1953	114	45	56	13	7 205	620	986	113	5 395	41	50	2 618	156
1954	86	33	37	16	11 744	904	1 129	123	9 504	35	49	3 710	104
1955	128	41	64	23	10 381	1 248	1 200	119	7 714	53	47	1 482	69
1956*	163	63	79	21	12 321	1 093	1 156	129	9 818	69	56	2 044	66
1957*	110	37	61	12	8 555	1 143	871	157	6 290	46	48	..	..
<b>1955.</b>													
Juli	-	-	-	-	-	-	-	-	-	-	-	242	6
Aug.	-	-	-	-	-	-	-	-	-	-	-	88	7
Sept.	-	-	-	-	-	-	-	-	-	-	-	35	6
Okt.	-	-	-	-	-	-	-	-	-	-	-	99	5
Nov.	-	-	-	-	-	-	-	-	-	-	-	327	3
Des.	-	-	-	-	-	-	-	-	-	-	-	120	1
<b>1956.</b>													
Jan.	10	6	-	4	3 408	300	439	25	2 575	41	28	17	6
Feb.	26	16	6	4	8 236	590	707	97	6 789	27	26	26	0
Mars	61	31	23	7	677	203	10	7	454	1	2	4	-
April	23	6	14	3	-	-	-	-	-	-	-	279	-
Mai	33	3	29	1	-	-	-	-	-	-	-	290	-
Juni	10	1	7	2	-	-	-	-	-	-	-	333	17
Juli	-	-	-	-	-	-	-	-	-	-	-	333	6
Aug.	-	-	-	-	-	-	-	-	-	-	-	165	5
Sept.	-	-	-	-	-	-	-	-	-	-	-	51	5
Okt.	-	-	-	-	-	-	-	-	-	-	-	104	6
Nov.	-	-	-	-	-	-	-	-	-	-	-	208	11
Des.	-	-	-	-	-	-	-	-	-	-	-	234	10
<b>1957.</b>													
Jan.	5	2	1	2	2 477	347	349	22	1 700	29	30	71	0
Feb.	21	13	5	3	5 360	628	493	101	4 112	11	15	32	0
Mars	26	11	11	4	702	161	29	33	470	6	3	2	0
April	28	7	20	1	16	7	-	1	8	-	-	87	-
Mai	19	3	15	1	-	-	-	-	-	-	-	411	7
Juni	11	1	9	1	-	-	-	-	-	-	-	184	72
Juli	-	-	-	-	-	-	-	-	-	-	-	111	9
Aug.	-	-	-	-	-	-	-	-	-	-	-	117	2
Sept.	-	-	-	-	-	-	-	-	-	-	-	84	2
Okt.	..	..	..	..	..	..	..	..	..	..	..	..	..
Nov.	..	..	..	..	..	..	..	..	..	..	..	..	..
Des.	..	..	..	..	..	..	..	..	..	..	..	..	..

<sup>1</sup> For 1938 har en ikke helt fullstendige oppgaver over fangstens fordeling etter anvendelse.

## V. Industriproduksjon.

8. Produksjonsindeks, <sup>1</sup> 1949 = 100												
A. Hele indus- trien	B. Brytning av kull og malm	C. Nærings- og nyttelsesmiddel- industri		D. Tekstil- industri	E. Beklednings- industri		F. Tre- vare- og møbel- industri	G. Treforedlings- industri		H. Kjemisk industri		
		a) I alt	b) Av dette: Herme- tikffa- brikker		a) I alt	b) Av dette: Skotøy- fabrik- ker		a) I alt	b) Av dette: Papir- fabrik- ker	a) I alt	b) Av dette: Elektrc- kjemisk industri	
1939.....	78	201	72	69	68	69	73	72	83	80	68	87
1947.....	81	82	92	86	74	74	79	89	85	95	75	85
1948.....	91	93	95	94	86	91	93	95	97	104	81	79
1949.....	100	100	100	100	100	100	100	100	100	100	100	100
1950.....	113	97	102	88	116	114	107	100	114	105	134	148
1951.....	121	102	106	90	123	113	102	99	122	112	159	171
1952.....	122	121	106	72	103	121	77	108	113	99	155	172
1953.....	129	140	106	79	112	137	93	118	124	106	156	170
1954.....	141	140	110	80	112	140	94	129	139	122	193	202
1955.....	151	152	120	94	110	147	95	131	148	129	194	222
1956*.....	158	170	121	75	117	153	98	128	148	128	201	222
Jan.-sept.												
1956*.....	155	163	122	61	112	149	96	122	143	124	207	212
1957*.....	162	168	128	102	123	160	98	127	156	140	208	256
<b>1955.</b>												
Juli.....	105	98	123	63	45	61	24	87	111	96	155	229
Aug.....	145	107	116	51	109	144	99	129	140	121	174	217
Sept.....	162	170	116	76	126	175	100	157	166	147	189	230
Okt.....	160	171	110	61	126	178	100	148	153	129	182	225
Nov.....	164	186	123	141	130	166	106	156	163	138	175	216
Des.....	151	167	110	93	104	138	87	133	151	137	163	219
<b>1956.*</b>												
Jan.....	163	184	103	59	117	137	104	120	150	132	242	229
Feb.....	185	195	123	143	123	162	115	128	160	142	391	215
Mars.....	152	174	113	26	112	152	100	114	142	131	192	204
April.....	155	187	128	8	119	180	118	135	152	134	140	116
Mai.....	145	166	123	23	103	154	94	113	138	124	157	188
Juni.....	165	185	144	73	130	162	106	138	169	146	180	229
Juli.....	103	103	118	27	53	59	29	82	69	40	174	241
Aug.....	158	116	135	160	122	160	100	121	148	125	195	241
Sept.....	170	157	112	35	132	179	101	152	167	148	195	248
Okt.....	172	201	112	79	141	177	106	148	170	144	188	238
Nov.....	174	205	129	149	144	176	108	151	166	143	175	247
Des.....	156	164	114	118	113	134	89	135	153	134	185	265
<b>1957.*</b>												
Jan.....	164	187	100	37	131	144	108	118	151	138	236	237
Feb.....	186	196	124	154	141	187	121	139	174	158	314	259
Mars.....	173	205	117	50	137	190	124	135	170	154	213	270
April.....	151	176	120	5	113	166	107	112	141	122	184	264
Mai.....	163	182	148	158	121	175	104	129	155	137	182	246
Juni.....	169	175	176	315	130	167	97	136	165	146	188	254
Juli.....	113	100	131	93	65	70	32	92	111	104	158	241
Aug.....	161	△107	118	45	△129	154	92	131	161	138	191	254
Sept.....	175	180	118	56	137	184	102	149	179	159	204	283
Okt.....	..	..	..	..	..	..	..	..	..	..	..	..
Nov.....	..	..	..	..	..	..	..	..	..	..	..	..
Des.....	..	..	..	..	..	..	..	..	..	..	..	..

<sup>1</sup> Tallene for 1956 og 1957 er foreløpige og vil senere bli korrigert opp mot den årlige produksjonsindeks som blir beregnet på grunnlag av oppgaver til industristatistikken. De månedlige indekstall er beregnet på grunnlag av den gjennomsnittlige ukeproduksjon i hver måned. En nærmere beskrivelse av produksjonsindeksen er gitt i Stat. meldinger 1953, nr. 7, side 169.

## V. Industriproduksjon.

	8. Produksjonsindeks <sup>1</sup> (forts.) 1949=100									9. Elektrisitetproduksjon <sup>3</sup> Mill. kWh	10. Gassproduksjon 1 000 m <sup>3</sup>
	I. Jord- og stein- vare- industri	J. Primær jern- og metall- industri	K. Jern- og metall- industri- ellers	L. Andre indu- strier <sup>2</sup>	M. Gass- og elektri- sitets- verk	N. Eks- port- industri	O. Hjemmeindustri				
							a) I alt	b) Av dette:			
								1. Kon- sum- vare- industri	2. Inve- sterings- vare- industri		
1939.....	68	91	65	80	69	110	66	..	..	10 210	45 135
1947.....	83	69	81	89	75	80	82	..	..	11 260	42 757
1948.....	91	87	93	97	83	92	90	..	..	12 445	46 666
1949.....	100	100	100	100	100	100	100	100	100	15 183	43 653
1950.....	117	115	111	107	114	119	110	110	110	17 328	45 355
1951.....	129	126	121	111	114	133	117	113	120	17 317	47 564
1952.....	141	134	124	107	121	129	119	115	124	18 407	50 562
1953.....	142	137	136	113	126	134	127	123	135	19 134	48 927
1954.....	157	142	147	126	140	153	137	132	143	21 370	48 554
1955.....	166	170	165	132	146	162	147	138	159	22 277	49 363
1956*.....	172	218	168	135	153	170	154	143	167	23 379	51 113
Jan.—sept.											
1956*.....	166	208	164	131	148	169	150	140	163	16 950	37 258
1957*.....	173	227	167	129	161	180	155	145	168	18 409	32 166
<b>1955.</b>											
Juli.....	129	147	89	60	125	135	94	94	95	1 592	2 540
Aug.....	190	168	163	128	124	141	146	133	162	1 640	2 761
Sept.....	190	187	182	143	132	165	161	147	179	1 681	2 974
Okt.....	197	201	178	141	147	160	161	149	175	1 865	4 097
Nov.....	188	216	180	143	152	171	162	149	177	1 934	4 548
Des.....	128	208	167	130	162	159	148	137	161	2 135	5 541
<b>1956.*</b>											
Jan.....	165	217	177	135	172	189	153	138	171	2 179	5 545
Feb.....	179	△217	176	139	174	256	160	149	175	2 113	5 807
Mars.....	153	△186	172	135	153	161	149	140	161	2 013	5 066
April.....	163	208	172	143	141	138	161	154	169	1 712	4 251
Mai.....	158	202	160	120	138	145	146	136	157	1 819	3 725
Juni.....	191	216	175	146	142	172	163	153	175	1 802	3 561
Juli.....	119	177	91	66	124	124	96	94	99	1 583	2 781
Aug.....	179	210	171	140	138	166	155	141	172	1 829	3 196
Sept.....	192	242	186	156	155	169	170	155	189	1 900	3 386
Okt.....	198	249	186	157	157	175	170	155	188	2 072	4 037
Nov.....	202	258	189	152	170	177	173	159	191	2 153	4 815
Des.....	162	229	164	134	174	170	151	142	162	2 204	5 003
<b>1957.*</b>											
Jan.....	178	232	175	139	169	186	156	142	174	2 221	5 238
Feb.....	183	234	189	143	178	233	170	157	186	2 089	4 879
Mars.....	181	238	180	143	179	184	169	159	181	2 272	4 908
April.....	158	220	154	125	159	162	148	143	154	2 030	3 732
Mai.....	163	233	174	126	155	177	159	149	171	2 056	3 407
Juni.....	177	221	170	144	156	188	162	156	170	1 919	△2 707
Juli.....	138	196	92	60	136	144	103	101	104	1 800	1 990
Aug.....	△184	229	181	△137	145	△161	161	144	△182	1 927	2 401
Sept.....	195	245	187	147	171	184	172	159	188	2 095	2 904
Okt.....	..	..	..	..	..	..	..	..	..	..	..
Nov.....	..	..	..	..	..	..	..	..	..	..	..
Des.....	..	..	..	..	..	..	..	..	..	..	..

<sup>1</sup> Se note 1 side \*12. <sup>2</sup> Omfatter grafisk industri, lærindustri, gummivareindustri og diverse industri. <sup>3</sup> Ved elektrisitetsverk på 1000 kW og over.

## V. Industriproduksjon.

	11. Produksjon av visse varer. <sup>1</sup> Tonn							
	A. Kull	B. Jernmalm og titan- jernstein	C. Kopper- malm og -konsentrat	D. Sink- og blykonsen- trat	E. Svovelkis	F. Råjern	G. Ferrosili- sium <sup>2</sup> beregnet 45 % basis <sup>4</sup>	H. Andre ferro- legeringer <sup>4</sup>
1938 .....	298 740	1 474 478	35 105	15 089	1 027 776	38 121	42 185	93 442
1946 .....	96 434	112 546	15 688	6 935	539 850	73 061	<sup>3</sup> 30 579	35 901
1947 .....	336 499	197 509	19 154	8 960	720 015	74 602	36 892	53 826
1948 .....	436 130	289 316	21 064	10 462	735 021	63 404	44 473	94 542
1949 .....	456 542	374 305	21 870	11 287	744 762	61 686	64 613	107 311
1950 .....	363 905	403 568	22 617	10 647	748 793	63 408	63 875	99 217
1951 .....	469 994	437 179	21 957	12 339	696 049	54 061	68 484	122 388
1952 .....	453 403	887 696	23 315	12 465	7 126 16	58 300	83 280	131 546
1953 .....	427 500	1 314 406	24 763	11 996	744 856	58 844	94 497	124 107
1954 .....	340 521	1 243 762	26 375	12 354	794 914	59 920	98 299	87 523
1955 .....	322 147	1 413 417	26 672	15 071	843 776	123 332	108 315	123 920
1956* .....	390 546	1 704 186	28 275	14 837	840 600	185 446	108 015	153 013
Jan.—sept.								
1956 .....	263 826	1 241 305	20 602	10 716	526 728	124 905	78 448	112 279
1957 .....	297 383	1 242 476	22 269	11 152	600 268	174 377	104 919	128 196
<b>1955.</b>								
Juli .....	24 799	90 528	1 747	1 019	25 847	8 609	8 727	11 727
Aug. ....	23 081	68 574	1 204	893	59 376	9 413	8 560	12 214
Sept. ....	25 515	123 563	2 291	1 746	84 890	15 798	8 496	12 272
Okt. ....	26 600	133 017	2 336	1 313	79 502	14 481	8 956	12 104
Nov. ....	31 881	143 534	2 884	1 428	83 427	15 316	6 861	11 417
Des. ....	35 527	145 655	2 261	1 151	71 677	16 275	7 502	12 623
<b>1956.</b>								
Jan. ....	44 164	150 371	2 362	1 288	73 684	14 273	7 457	13 469
Feb. ....	41 575	145 084	2 532	1 172	82 171	14 297	6 903	12 148
Mars ....	41 986	150 184	2 390	1 232	71 540	9 668	7 114	13 259
April ....	40 422	142 871	2 185	1 059	80 128	12 819	6 378	11 952
Mai ....	30 277	132 333	2 399	1 338	81 065	10 383	8 992	12 796
Juni ....	16 478	149 903	2 937	1 319	90 084	12 073	10 346	12 665
Juli ....	10 466	96 906	1 822	935	37 331	15 440	11 077	12 424
Aug. ....	14 762	120 231	1 704	1 084	37 961	16 649	10 048	12 279
Sept. ....	23 696	153 422	2 271	1 289	42 764	19 303	10 133	11 287
Okt. ....	41 470	167 846	2 771	1 619	90 344	19 873	10 497	14 265
Nov. ....	48 591	164 548	2 731	1 399	84 080	18 491	9 396	13 701
Des. ....	36 659	130 487	2 171	1 103	69 448	22 177	9 674	12 768
<b>1957.</b>								
Jan. ....	47 968	153 016	2 392	1 287	80 208	19 406	8 945	14 346
Feb. ....	43 971	133 298	2 545	1 339	76 980	17 329	8 553	13 581
Mars ....	48 805	162 679	3 328	1 543	80 476	22 955	10 972	15 003
April ....	44 540	138 444	2 648	1 178	73 218	16 753	12 140	12 155
Mai ....	47 149	135 992	2 986	1 313	81 220	14 832	12 814	14 929
Juni ....	25 363	149 698	2 717	1 165	63 884	19 740	12 089	14 762
Juli ....	13 458	121 625	1 447	836	23 865	20 617	13 681	13 910
Aug. ....	12 680	95 941	1 648	△977	△43 476	23 633	12 963	15 147
Sept. ....	13 449	151 783	2 558	1 514	76 961	19 112	12 762	14 363
Okt. ....	..	..	..	..	..	..	..	..
Nov. ....	..	..	..	..	..	..	..	..
Des. ....	..	..	..	..	..	..	..	..

<sup>1</sup> De årlige tall til og med 1955 er tatt fra den årlige produksjonsstatistikk og stemmer ikke alltid helt med summen av de tilsvarende månedstall. <sup>2</sup> Omfatter også Si-metall. <sup>3</sup> Ferrosilicium er ikke omregnet til basis 45 % i årene før 1946. <sup>4</sup> Produkter til videre fordeling i samme bedrift er fra og med 1947 ikke medregnet.



## V. Industriproduksjon.

11. Produksjon av visse varer Tonn<sup>1</sup> (forts.).

	I.	J.	K.	L.	M.	N.	O.	P.
	Råstål	Aluminium	Kopper	Nikkel	Sink	Svovel	Sement	Kvelstoff <sup>2</sup>
1938 .....	68 316	29 035	10 547	8 467	46 523	110 846	331 601	84 178
1946 .....	58 460	16 692	7 549	5 191	30 210	71 886	436 211	88 463
1947 .....	66 108	21 725	7 920	7 796	34 580	82 423	472 612	86 273
1948 .....	73 978	31 041	8 935	8 401	42 000	79 236	526 187	85 837
1949 .....	77 406	35 697	9 306	9 915	41 090	81 184	592 812	124 599
1950 .....	81 115	47 056	9 035	10 003	43 173	96 190	581 704	160 669
1951 .....	87 687	52 106	8 656	11 080	40 825	98 408	701 752	168 433
1952 .....	98 041	52 849	10 009	12 159	39 234	104 788	706 368	175 258
1953 .....	110 528	56 198	12 104	14 934	38 798	103 335	754 515	176 573
1954 .....	120 647	64 101	12 901	17 242	44 461	100 677	770 499	201 199
1955 .....	170 912	74 863	13 737	18 498	45 519	100 449	799 878	202 450
1956* .....	287 104	92 690	14 930	19 661	48 236	96 938	916 225	201 824
Jan.—sept.								
1956 .....	197 503	68 220	10 966	14 886	35 594	66 813	685 633	144 534
1957 .....	253 066	69 810	11 590	15 308	35 822	66 363	730 222	174 559
<b>1955.</b>								
Juli .....	12 112	5 848	1 114	1 693	3 845	—	67 253	17 993
Aug. ....	12 657	5 243	1 117	1 683	4 012	6 633	71 743	17 178
Sept. ....	18 308	5 641	1 342	1 591	3 950	10 098	70 952	17 194
Okt. ....	17 969	7 325	1 305	1 653	4 132	10 485	68 702	17 036
Nov. ....	20 574	9 197	1 187	1 587	3 905	10 335	70 671	16 007
Des. ....	24 161	8 469	916	1 283	3 987	10 689	70 989	17 273
<b>1956.</b>								
Jan. ....	21 285	7 921	1 206	1 519	3 942	10 280	67 305	17 442
Feb. ....	21 696	7 613	1 142	1 475	3 593	10 065	60 432	15 596
Mars ....	16 922	7 468	1 199	1 590	3 929	10 192	72 315	15 646
April. ....	22 246	7 390	1 272	1 624	3 631	10 160	72 218	7 897
Mai. ....	18 641	7 744	1 284	1 803	3 781	10 409	76 789	14 540
Juni. ....	21 311	7 887	1 282	1 797	4 016	9 090	73 677	17 561
Juli. ....	20 834	7 102	1 076	1 635	4 253	2 998	97 290	18 567
Aug. ....	25 711	7 283	1 135	1 725	4 378	—	91 715	19 036
Sept. ....	28 857	7 812	1 370	1 718	4 071	3 619	73 892	18 249
Okt. ....	29 890	8 178	1 572	1 723	4 303	10 174	90 437	18 647
Nov. ....	28 757	8 677	1 219	1 650	4 117	9 872	61 987	18 767
Des. ....	30 954	7 615	1 173	1 402	4 222	10 079	78 168	19 876
<b>1957.</b>								
Jan. ....	27 353	8 302	1 269	1 501	4 013	9 844	72 524	18 873
Feb. ....	28 908	7 330	867	1 230	3 494	8 653	63 957	18 179
Mars ....	34 978	7 984	845	1 271	4 062	9 923	76 538	20 324
April. ....	25 738	8 147	1 483	1 689	3 857	9 256	85 452	19 834
Mai. ....	24 988	8 694	1 459	1 904	4 050	9 900	79 951	19 681
Juni. ....	23 373	7 219	1 320	1 861	4 058	7 245	88 449	18 604
Juli. ....	22 484	7 782	1 286	1 916	4 255	—	82 745	18 710
Aug. ....	36 141	6 674	1 496	1 945	3 972	2 000	96 928	20 216
Sept. ....	29 103	7 678	1 565	1 991	4 061	9 542	83 678	20 138
Okt. ....	..	..	..	..	..	..	..	..
Nov. ....	..	..	..	..	..	..	..	..
Des. ....	..	..	..	..	..	..	..	..

<sup>1</sup> Se note 1 side \*14. <sup>2</sup> Produksjon av beregnet rent kvelstoff. Til og med 1947 gjelder årsoppgavene driftsåret (juni—juni som slutter i vedkommende år. Produksjonen i kalenderåret 1947 var 83 206 tonn.

## V. Industriproduksjon.

	11. Produksjon av visse varer <sup>1</sup> (forts.). Tonn								12. Forbruk av jern og stålhalv- fabrikata i industri Tonn
	Q. Tremasse, tørr beregnet	R. Cellulose, tørr beregnet	S. Bomulls- garn <sup>2</sup>	T. Ullgarn	U. Ull- tøyer	V. Slide- herme- tikk <sup>3</sup>	W. Margarin	X. Koke- og spisesjo- kolade	
1938.....	444 435	455 331	..	4 155	2 258	31 070	54 699	7 099	..
1946.....	279 857	230 309	2 181	5 485	2 766	22 503	54 379	5 043	..
1947.....	310 261	319 811	2 539	6 449	3 164	28 650	62 330	5 494	..
1948.....	431 469	383 843	2 945	6 678	3 571	32 321	61 196	5 814	..
1949.....	458 311	434 880	3 045	7 349	3 781	30 832	64 090	7 264	..
1950.....	533 899	481 607	3 720	7 687	4 171	25 390	63 316	9 024	..
1951.....	558 383	528 483	4 275	7 520	4 241	29 315	71 330	9 080	..
1952.....	522 576	486 443	3 317	5 932	3 433	25 238	74 269	9 514	..
1953.....	535 480	542 901	3 297	6 630	3 335	25 593	76 165	7 318	203 019
1954.....	644 063	590 587	3 588	6 552	3 008	23 275	79 165	7 087	240 539
1955.....	647 257	611 356	2 891	7 130	3 378	27 486	92 173	6 612	..
1956*.....	657 950	594 685	2 641	7 648	2 984	19 996	96 848	7 848	..
Jan.-sept. <sup>4</sup>									
1956.....	472 268	425 683	1 755	4 810	1 988	12 590	71 113	5 701	..
1957.....	517 185	478 665	1 656	5 370	1 942	20 791	70 579	5 542	..
<b>1955.</b>									
Juli.....	45 170	41 060	137	320	153	1 728	6 401	144	} 57 704
Aug.....	54 733	50 961	174	635	283	1 437	8 056	563	
Sept.....	59 204	57 791	235	670	299	1 616	8 174	656	
Okt.....	53 704	51 851	256	652	278	1 112	8 321	697	
Nov.....	58 018	56 558	241	691	278	3 176	9 230	720	
Des.....	55 183	53 997	209	585	247	2 112	8 302	587	..
<b>1956.</b>									
Jan.....	55 648	48 904	229	626	252	1 107	6 500	621	..
Feb.....	53 439	51 359	227	637	264	3 927	7 892	636	..
Mars.....	45 378	52 139	234	630	265	355	9 171	660	..
April.....	49 201	48 796	244	653	277	21	7 889	698	..
Mai.....	53 904	49 900	196	560	226	318	7 577	609	..
Juni.....	64 829	56 676	256	649	292	1 390	7 305	719	..
Juli.....	26 076	16 436	161	352	137	480	7 767	215	..
Aug.....	60 510	49 457	208	703	275	4 504	9 044	783	..
Sept.....	63 283	52 016	227	707	255	488	7 968	760	..
Okt.....	67 683	57 737	235	755	263	1 618	8 877	801	..
Nov.....	62 183	57 100	236	770	268	3 244	8 920	770	..
Des.....	55 816	54 165	188	606	210	2 544	7 938	576	..
<b>1957.</b>									
Jan.....	64 718	51 991	198	674	241	713	7 836	641	..
Feb.....	62 502	56 258	236	733	247	3 728	7 233	680	..
Mars.....	65 575	59 371	232	768	268	1 186	8 197	730	..
April.....	52 740	48 012	233	678	231	54	7 364	552	..
Mai.....	59 696	58 006	214	683	248	Δ 4 155	8 103	701	..
Juni.....	55 220	51 605	201	678	264	6 417	7 139	655	..
Juli.....	40 957	39 790	163	444	177	2 210	7 989	204	..
Aug.....	56 795	57 488	179	712	266	1 135	8 769	653	..
Sept.....	58 982	56 144	..	..	..	1 193	7 949	726	..
Okt.....	..	..	..	..	..	..	..	..	..
Nov.....	..	..	..	..	..	..	..	..	..
Det.....	..	..	..	..	..	..	..	..	..

<sup>1</sup> De årlige tall til og med 1955 er tatt fra den årlige produksjonsstatistikk og stemmer ikke alltid helt med summen av de tilsvarende månedstall. <sup>2</sup> 100 prosent bomullsgarn spunnet i Norge. <sup>3</sup> Brisling, kippers og røykt småsild. <sup>4</sup> Rubrikk S, T, U: jan.—aug.

## V. Industriproduksjon.

År	13. Meieridrift								
	A. Innveid mjølk	B. Tilbake- levert skummet mjølk	C. Salg av mjølk <sup>1</sup> (beregnet som hel- mjølk)	D. Produksjon av					d) Kasein
				a) Smør	b) Hvit ost		c) Brun ost		
					1) i alt	2) herav helfeit gauldaost	1) i alt	2) herav ekte og blandet geitost	
Tonn									
1938	710 217	225 300	234 691	14 5 1	10 836	4 677	7 805	4 431	1 195
1946	567 610	75 989	373 567	6 393	4 634	289	5 021	2 715	1 224
1947	647 352	94 731	405 380	7 949	5 797	1 600	5 892	2 978	2 481
1948	734 076	97 435	449 452	8 881	7 087	2 987	6 847	3 102	3 073
1949	890 569	17 341	534 593	10 716	11 245	5 454	10 040	4 671	4 297
1950	991 411	21 837	582 583	11 532	14 128	8 141	11 401	5 872	4 959
1951	1 006 770	230 174	567 936	11 206	15 873	9 344	13 416	6 492	3 820
1952	997 084	211 915	553 611	10 246	18 302	11 630	12 823	7 767	4 327
1953	1 064 231	270 813	582 072	12 834	17 474	10 841	10 039	7 179	4 476
1954	1 052 175	237 356	599 740	10 636	18 030	10 099	12 050	7 873	3 571
1955	1 059 778	242 582	577 081	10 507	17 243	10 258	11 662	8 222	3 866
1956*	1 135 120	248 491	579 785	12 500	20 487	12 764	12 168	8 543	5 319
Jan.- sept.									
1956	907 518	204 297	434 363	10 746	16 984	10 613	10 332	7 546	4 401
1957	975 448	268 903	441 726	14 299	16 223	10 642	9 639	7 044	4 760
<b>1955.</b>									
Juli	106 321	25 358	49 302	1 364	2 033	1 295	1 262	915	450
Aug.	90 567	19 726	50 187	839	1 520	941	973	641	264
Sept.	72 735	13 240	44 038	540	1 325	795	714	422	152
Okt.	70 148	13 109	47 020	423	1 077	582	623	318	106
Nov.	67 779	13 315	46 596	421	777	390	617	337	120
Des.	73 724	15 055	51 771	392	849	409	800	536	267
<b>1956.</b>									
Jan.	80 527	16 443	46 364	619	1 112	617	1 072	821	392
Feb.	79 912	16 183	47 825	588	1 064	552	1 047	820	398
Mars	95 225	21 232	53 807	839	1 473	813	1 093	831	434
April	111 781	26 219	47 796	1 447	2 162	1 278	1 256	936	547
Mai	126 203	31 921	49 885	1 819	2 582	1 675	1 333	1 023	664
Juni	123 937	29 204	50 116	1 894	2 707	1 761	1 416	1 065	664
Juli	111 283	25 525	45 267	1 607	2 382	1 598	1 261	920	581
Aug.	98 046	21 543	47 694	1 144	1 951	1 290	1 036	669	423
Sept.	80 604	16 027	45 609	789	1 551	1 029	818	461	298
Okt.	75 239	13 519	47 104	542	1 277	842	684	365	222
Nov.	72 668	13 323	46 460	579	1 111	629	641	333	284
Des.	79 695	17 352	51 858	633	1 115	680	511	299	412
<b>1957.</b>									
Jan.	86 010	20 088	46 398	992	1 170	709	759	564	524
Feb.	83 703	21 994	46 920	966	963	552	795	594	495
Mars	100 901	27 999	50 809	1 401	1 325	760	989	768	528
April	123 046	38 492	50 176	1 982	1 962	1 284	1 148	875	650
Mai	137 565	42 244	50 499	2 347	2 404	1 659	1 370	1 043	682
Juni	131 096	39 026	49 334	2 427	2 464	1 756	1 327	989	629
Juli	122 307	33 980	48 773	2 012	2 269	1 543	1 286	942	559
Aug.	104 181	25 941	52 236	1 269	1 995	1 327	1 070	722	403
Sept.	86 639	19 139	46 581	903	1 671	1 052	895	547	290
Okt.	..	..	..	..	..	..	..	..	..
Nov.	..	..	..	..	..	..	..	..	..
Des.	..	..	..	..	..	..	..	..	..

<sup>1</sup> Svinn ikke medregnet.

## VI. Innenlandsk handel.

	14. Omsetn. av kraftfôr til grossist				15. Indeks for verdien av detaljomsetn. 1956 = 100							
	A. Eggehviterikt		B. Kullhydratrikt		Total- indeks <sup>2</sup>	Næ- rings- og ny- telses- midler	Tek- stil- og be- kled- nings- varer	Møb- ler og innbo	Jern- varer, farge- varer, sports- utstyr	Bøker, papir og korte- varer	An- nen detalj- om- set- ning	Frisø- rer, foto- grafer og ren- serier <sup>2</sup>
	a)	b)	a)	b)								
	Innført	Norsk <sup>1</sup>	Innført	Norsk <sup>1</sup>								
Tonn												
1938....	94 646	85 535	241 399	92 214	..	..	..	..	..	..	..	..
1946....	14 554	69 147	93 578	75 988	..	..	..	..	..	..	..	..
1947....	63 080	84 810	138 139	47 771	..	..	..	..	..	..	..	..
1948....	26 035	135 370	206 383	46 458	..	..	..	..	..	..	..	..
1949....	31 720	119 185	190 281	56 425	..	..	..	..	..	..	..	..
1950....	75 877	114 960	241 794	57 514	64	..	..	..	..	..	..	..
1951....	—	109 329	164 701	63 602	71	..	..	..	..	..	..	..
1952....	15 549	130 330	236 897	6 9118	80	..	..	..	..	..	..	..
1953....	49 849	109 123	223 831	84 942	83	..	..	..	..	..	..	..
1954....	52 290	118 216	131 965	103 889	88	..	..	..	..	..	..	..
1955....	82 274	115 697	235 340	129 760	92	..	..	..	..	..	..	..
1956 <sup>3</sup> ...	99 383	△115 671	269 859	177 695	100	100	100	100	100	100	100	100
Jan.—												
aug.												
1956....	75 663	78 725	243 250	71 979	93	95	88	91	93	85	93	93
1957....	38 459	73 744	72 221	136 024	99	101	90	92	103	90	106	101
<b>1956</b>												
Jan. ...	9 352	9 873	23 052	11 588	77	76	79	85	67	91	77	75
Feb. ...	17 908	13 250	46 103	9 925	79	82	77	86	65	86	75	70
Mars ...	16 597	12 855	54 498	9 235	90	100	74	87	77	86	83	95
April ...	12 281	11 883	44 347	11 435	92	90	92	91	90	74	99	100
Mai ...	15 546	8 479	27 370	8 503	100	98	110	93	98	78	101	106
Juni ...	3 979	9 841	12 122	8 485	106	105	103	106	113	84	112	111
Juli ....	—	5 900	32 522	5 310	98	103	82	94	120	73	99	93
Aug. ....	—	6 644	3 236	7 498	99	103	88	88	112	105	99	94
Sept. ....	—	7 463	14 413	10 876	98	99	92	85	98	100	103	101
Okt. ....	3 332	8 533	3 206	32 914	106	102	109	100	105	105	116	101
Nov. ....	9 236	△10 424	402	36 730	106	103	116	102	94	106	113	111
Des. ....	11 152	10 526	8 588	19 662	148	140	177	182	160	212	124	144
<b>1957*</b>												
Jan. ...	7 899	11 061	11 443	16 416	85	84	84	83	73	106	87	77
Feb. ....	3 910	10 171	5 282	19 287	85	87	79	84	77	98	87	76
Mars ...	7 408	10 636	23 227	13 747	94	99	75	97	85	87	98	97
April ...	8 891	10 376	11 473	14 612	101	104	92	86	103	85	106	112
Mai ....	1 103	11 243	19 246	15 055	107	106	112	90	108	83	116	120
Juni ...	4 343	8 441	676	19 440	108	106	100	103	128	80	119	114
Juli ....	—	5 555	774	17 450	108	110	86	98	132	76	118	103
Aug. ....	4 905	6 261	100	20 017	107	109	91	99	119	109	113	108
Sept. ....	..	..	..	..	..	..	..	..	..	..	..	..
Okt. ....	..	..	..	..	..	..	..	..	..	..	..	..
Nov. ....	..	..	..	..	..	..	..	..	..	..	..	..
Des. ....	..	..	..	..	..	..	..	..	..	..	..	..

<sup>1</sup> Omfatter også norsk produksjon av innførte råstoffer. Fra 1. juli 1955 er bygdemøllenes salg av kraftfôr tatt med. <sup>2</sup> Frisører, fotografer og renserier er ikke med i totalindeksen. <sup>3</sup> Indeksen er lagt om fra januar 1956. <sup>4</sup> Herav 5 534 tonn utenom månedsoppgavene.

## VI. Innerlandsk handel.

16. Omsetning av visse nytelsesmidler											
A. Mineralvann og alkoholfritt øl	B. Alkoholholdig øl			C. Vin	D. Brennevin	E. I alt 100 % alkohol	F. Alkoholholdige drikkevarer	G. Tobakk <sup>1</sup>			
	a)	b)	c)					a) Sigarer	b) Sigaretter	c) Røyketob., skrå. snus	
	Kl. I	Kl. II	Kl. III								
1000 liter							Mill. kr.	1000 stk.		Tonn	
1938.....	15 843	1 140	34 755	12 325	5 278	7 612	6 377	180,8	29 458	827 075	2 623
1946.....	38 707	6 075	43 937	-	2 257	14 206	7 515	446,8	12 223	1 259 144	3 060
1947.....	41 065	3 801	46 841	3 384	2 618	13 230	7 444	553,4	16 213	1 432 428	3 215
1948.....	37 932	3 130	44 988	202	2 974	13 041	7 302	571,1	22 687	1 337 165	3 310
1949.....	38 759	2 796	30 995	22 634	2 853	11 266	7 396	564,3	21 050	1 191 967	3 168
1950.....	37 235	2 502	36 242	20 471	3 053	9 807	7 080	561,3	18 365	1 160 252	3 197
1951.....	34 554	2 272	38 870	22 175	3 628	8 518	6 855	602,4	12 519	1 141 668	3 495
1952.....	38 048	2 270	41 663	21 616	3 904	8 729	7 045	643,9	13 791	1 204 482	3 425
1953.....	40 568	4 805	42 615	19 743	3 940	8 378	6 896	642,9	15 957	1 253 723	3 434
1954.....	41 058	4 648	43 372	19 596	4 069	8 925	7 265	671,7	20 240	1 314 732	3 456
1955.....	53 868	5 123	51 500	20 991	4 079	9 004	7 875	712,3	20 900	1 427 146	3 369
1956.....	51 771	5 002	51 382	22 344	4 175	9 131	8 023	741,1	..	..	..
<b>1955.</b>											
Jan.....	2 448	213	2 519	1 194	249	566	454	41,5	} 4 069	342 114	833
Feb.....	2 295	231	2 505	1 252	263	590	470	43,3			
Mars.....	3 340	340	3 552	1 667	329	723	606	55,2			
April.....	3 885	369	3 697	1 727	332	787	649	58,3	} 2 515	380 240	876
Mai.....	4 588	436	4 238	1 951	396	759	680	62,7			
Juni.....	6 756	662	5 429	2 093	371	728	722	65,2			
Juli.....	10 214	892	7 507	2 279	374	822	869	75,5	} 5 886	337 510	820
Aug.....	7 102	693	6 144	2 053	326	707	736	64,7			
Sept.....	3 678	387	4 370	1 770	306	707	635	57,0			
Okt.....	2 753	317	3 591	1 632	307	698	588	53,4	} 8 430	367 282	840
Nov.....	2 692	282	3 431	1 595	338	679	573	53,2			
Des.....	4 117	301	4 517	1 778	488	1 238	893	82,3			
<b>1956.</b>											
Jan.....	2 877	242	2 992	1 385	261	598	500	45,1	} 3 110	347 627	823
Feb.....	2 709	245	2 841	1 354	280	631	509	46,9			
Mars.....	4 238	382	4 167	1 828	376	871	713	64,7			
April.....	4 331	412	4 108	1 826	320	638	601	55,2	} 3 725	405 603	954
Mai.....	6 067	560	5 202	2 049	426	738	724	66,6			
Juni.....	7 107	620	6 472	2 504	356	792	814	71,9			
Juli.....	7 281	733	5 339	1 752	345	776	723	66,7	..	..	..
Aug.....	4 197	461	4 638	1 825	335	723	665	62,2	..	..	..
Sept.....	2 865	354	3 727	1 557	293	689	588	54,9	..	..	..
Okt.....	2 796	338	3 930	1 617	316	702	607	57,0	..	..	..
Nov.....	2 848	294	3 490	1 623	346	711	596	56,6	..	..	..
Des.....	4 455	361	4 476	3 024	521	1 262	983	93,3	..	..	..
<b>1957.*</b>											
Jan.....	3 449	318	3 349	1 513	316	643	551	53,0	..	..	..
Feb.....	3 006	298	3 140	1 384	289	634	527	50,9	..	..	..
Mars.....	3 542	366	3 548	1 601	331	732	606	58,9	..	..	..
April.....	4 965	510	4 714	1 866	354	806	713	68,1	..	..	..
Mai.....	5 677	546	4 683	1 890	407	756	697	68,8	..	..	..
Juni.....	6 730	652	5 232	1 905	..	..	..	..	..	..	..
Juli.....	7 188	729	6 171	2 118	..	..	..	..	..	..	..
Aug.....	5 884	564	5 082	1 872	..	..	..	..	..	..	..
Sept.....	..	356	3 696	1 547	..	..	..	..	..	..	..
Okt.....	..	..	..	..	..	..	..	..	..	..	..
Nov.....	..	..	..	..	..	..	..	..	..	..	..
Des.....	..	..	..	..	..	..	..	..	..	..	..

<sup>1</sup> Tallene bygger på Tobakksbeskatningens oppgaver over nettosalget av stempelmerker.

## VII. Utenrikshandel.

17. Verdien av vareomsetningen. <sup>1,2</sup> Mill. kr.														
A. Innførsel							B. Utførsel						C.	
a)	b)	c)	d) Ma- skiner, appa- ra- ter og transp.- midler (u. skip)	e)	f)	g)	a)	b)	c)	d)	e)	f)	Inn- førsels- overskott	
Tekstil- varer	Bren- sels- stoffer	Malmer, uedle met. og arb. herav		I alt uten skip <sup>3</sup>	Skip	I alt	Fisk og fiske- varer	Papir- masse, papir, papp og arb. herav	Malmer, uedle met. og arb. herav	I alt uten skip <sup>3</sup>	Skip	I alt		
1938.	113	130	181	150	1 042	151	1 193	115	171	193	747	40	787	40
1948.	350	428	563	426	3 032	688	3 721	449	595	331	2 014	47	2 061	1 660
1949.	478	409	768	563	3 385	836	4 221	429	551	352	2 090	46	2 137	2 080
1950.	628	488	737	605	4 001	845	4 846	454	651	547	2 669	120	2 789	2 057
1951.	843	670	1 032	835	5 365	901	6 266	599	1 332	697	3 979	448	4 427	1 830
1952.	664	626	1 228	1 106	5 585	654	6 239	663	1 026	902	3 768	270	4 039	2 200
1953.	665	624	1 136	1 184	5 629	886	6 514	543	841	899	3 466	167	3 632	2 880
1954.	671	608	1 182	1 348	6 014	1 263	7 277	653	986	889	3 959	209	4 167	3 110
1955.	612	791	1 368	1 179	6 328	1 454	7 783	698	1 034	1 120	4 307	216	4 522	3 260
1956.	651	996	Δ 1 593	1 295	7 053	Δ 1 601	Δ 8 653	761	Δ 1 090	1 471	Δ 5 056	461	Δ 5 517	Δ 3 130
Jan.- sept. 1956	469	723	1 173	919	5 117	1 284	6 401	553	794	1 066	3 677	363	4 040	2 360
1957*	513	798	1 315	1 116	5 613	1 262	6 875	561	865	1 217	4 034	295	4 328	2 540
1955.														
Juli.	33	55	97	93	446	128	573	51	89	90	341	11	352	220
Aug.	49	78	113	92	507	81	587	55	93	82	356	10	366	220
Sept.	52	62	111	89	506	159	665	76	83	109	392	13	405	260
Okt.	56	70	115	87	550	149	699	70	86	105	390	14	404	290
Nov.	58	60	103	95	528	50	577	49	97	80	345	18	363	210
Des.	43	83	115	83	554	124	678	49	78	137	372	19	391	280
1956.														
Jan.	62	87	150	102	614	188	802	55	104	122	448	52	501	300
Feb.	60	77	117	81	543	60	603	66	97	108	389	20	409	190
Mars	55	88	114	87	523	78	600	64	Δ 90	126	Δ 422	24	446	Δ 150
April	56	84	150	108	642	120	762	62	91	116	402	32	Δ 433	320
Mai	51	82	119	126	594	Δ 309	Δ 902	68	84	135	427	45	472	Δ 430
Juni	46	67	162	124	605	186	791	61	94	114	413	37	449	340
Juli	34	69	125	91	503	159	661	49	70	119	378	49	427	230
Aug.	55	86	114	106	543	115	658	61	74	102	373	47	420	230
Sept.	52	84	122	94	552	70	621	66	91	124	Δ 425	59	Δ 484	130
Okt.	65	97	146	114	650	Δ 140	Δ 790	75	Δ 108	147	Δ 480	60	Δ 540	Δ 250
Nov.	63	63	126	166	660	Δ 79	739	70	90	121	436	19	455	Δ 280
Des.	54	112	147	96	625	Δ 98	Δ 723	63	96	137	463	19	482	240
1957*														
Jan.	66	93	155	108	656	181	837	59	101	129	444	25	469	360
Feb.	61	121	115	102	598	119	716	72	104	130	443	45	487	220
Mars	69	118	171	122	730	106	836	72	110	140	493	89	583	250
April	59	112	179	120	675	197	872	59	94	138	449	40	489	380
Mai	59	79	158	147	674	144	818	59	93	144	468	2	470	340
Juni	50	64	142	147	601	110	711	51	98	121	407	6	412	290
Juli	41	67	144	123	531	164	695	55	84	139	420	68	488	200
Aug.	55	Δ 68	129	120	Δ 570	111	Δ 681	69	93	133	453	14	467	Δ 210
Sept.	53	77	122	126	578	130	708	66	90	144	457	6	463	240
Okt.	..	..	..	..	..	..	..	..	..	..	..	..	..	..
Nov.	..	..	..	..	..	..	..	..	..	..	..	..	..	..
Des.	..	..	..	..	..	..	..	..	..	..	..	..	..	..

<sup>1</sup> Fra januar 1957 omfatter utførselen hvalolje m. v. levert direkte fra fangstfeltene. <sup>2</sup> Fra 1. januar 1951 regnes Svalbard som en del av riket. <sup>3</sup> Da tallene over alt er avrundet til nærmeste mill. kr. vil ikke alltid e + f være lik g for innførselen eller d + e være lik f for utførselen. Summen av månedstallene vil heller ikke alltid stemme med årstallene.

## VII. Utenrikshandel.

	18. Indekstall. 1949 = 100. <sup>1</sup>							
	A. Volumtall				B. Pristall			
	a) Innførsel		b) Utførsel		a) Innførsel		b) Utførsel	
	1) I alt	2) Ekskl. skip	1) I alt	2) Ekskl. skip	1) I alt	2) Ekskl. skip	1) I alt	2) Ekskl. skip
1938 .....	85	93	119	115	33	34	33	34
1947 .....	101	97	96	91	90	96	92	93
1948 .....	85	88	96	97	103	103	103	103
1949 .....	100	100	100	100	100	100	100	100
1950 .....	103	106	132	126	110	113	102	105
1951 .....	113	117	146	134	132	135	142	143
1952 .....	109	122	135	129	136	136	141	140
1953 .....	120	131	138	134	129	127	123	124
1954 .....	137	149	159	151	126	120	122	125
1955 .....	143	150	162	156	129	124	131	132
1956* .....	154	160	183	173	132	130	141	139
Jan.—sept.								
1956 .....	153	157	180	169	131	129	140	138
1957 .....	153	161	180	177	141	137	146	142
<b>1955.</b>								
Juli .....	122	122	145	143	132	128	137	137
Aug. ....	135	145	158	156	122	122	131	131
Sept. ....	146	146	172	168	129	122	133	134
Okt. ....	154	159	171	169	130	123	133	133
Nov. ....	130	147	157	152	126	127	131	132
Des. ....	144	151	155	150	135	132	142	143
<b>1956.</b>								
Jan. ....	173	172	194	183	132	126	140	136
Feb. ....	135	151	162	160	125	127	142	140
Mars ....	130	142	178	172	132	130	141	141
April ....	168	178	178	169	129	128	137	137
Mai ....	182	164	191	176	137	128	139	140
Juni ....	163	163	184	176	138	132	137	136
Juli ....	148	140	172	158	127	127	140	139
Aug. ....	145	151	164	153	129	128	144	140
Sept. ....	134	149	195	176	131	131	139	139
Okt. ....	171	178	207	195	130	129	147	142
Nov. ....	157	177	179	179	133	132	142	140
Des. ....	145	158	189	179	141	140	144	143
<b>1957.</b>								
Jan. ....	167	169	183	181	142	137	144	141
Feb. ....	137	148	185	177	148	143	146	142
Mars ....	164	182	211	204	145	142	150	142
April ....	173	169	166	160	143	141	150	146
Mai ....	161	173	182	186	144	138	140	140
Juni ....	153	163	159	161	132	131	145	144
Juli ....	138	136	179	165	143	138	152	145
Aug. ....	139	150	176	175	138	133	143	142
Sept. ....	148	155	179	181	136	132	145	144
Okt. ....	..	..	..	..	..	..	..	..
Nov. ....	..	..	..	..	..	..	..	..
Des. ....	..	..	..	..	..	..	..	..

<sup>1</sup> Fra januar 1953 er beregningsmåten noe endret. Tallene er regnet tilbake til 1951. Redegjørelse for omleggingen er gitt i Statistiske Meldinger nr. 5, 1953. For de gamle beregninger se Stat. Medd. nr. 12, 1949 og Stat. Meld. nr. 5, 1951.

## VIII. Lager.

19. Lagerhold av visse varer. <sup>1</sup>												
A.	B.	C.	D.	E.	F.	G.	H.	I.	J.	K.	L.	
Kull <sup>2,3</sup>	Koks og sinders <sup>2,3</sup>	Ben-sin <sup>2,3</sup>	Bren-sel-olje <sup>2,4</sup>	Lin-olje <sup>2,5</sup>	Ull <sup>2,6</sup> (vasket vekt) og tops	Bom-ull <sup>2,6</sup>	Ull-garn <sup>2,6</sup>	Bom-ulla-garn <sup>2,6</sup>	Smør <sup>7</sup>	Hvit ost <sup>7</sup>	Brun ost <sup>7</sup>	
1000 tonn				Tonn								
Des. 1947	554,7	92,0	61,1	109,3	188	2 164	1 215	1 145	2 259	92	478	112
Des. 1948	459,6	200,0	39,8	196,8	5 377	1 655	1 304	1 266	2 195	170	722	180
Des. 1949	504,6	123,3	56,9	207,4	2 602	1 985	1 568	1 287	2 065	74	1 278	317
Des. 1950	434,7	116,5	87,1	154,1	2 721	2 099	1 348	1 777	2 292	94	1 296	346
Des. 1951	862,0	81,4	63,3	201,3	4 514	1 742	597	1 891	2 497	115	2 000	367
Des. 1952	645,3	133,3	66,5	267,3	4 356	1 529	623	1 357	1 485	158	3 222	494
Des. 1953	536,1	189,6	63,7	354,0	2 859	1 585	1 107	1 476	1 311	80	2 607	376
Des. 1954	491,8	144,8	61,0	225,3	2 619	<sup>8</sup> 1 516	<sup>8</sup> 1 122	<sup>9</sup> 1 539	<sup>9</sup> 1 299	232	3 525	497
Des. 1955	385,2	106,9	74,9	333,9	2 199	1 521	1 400	1 483	1 046	237	4 041	612
Des. 1956	356,6	303,0	65,1	383,3	2 135	1 744	860	1 521	930	260	5 170	573
<b>1955.</b>												
Juli . . . . .	317,7	162,9	58,4	325,3	1 616	1 463	1 599	1 694	1 081	249	6 323	746
Aug. . . . .	340,8	171,8	75,7	387,9	1 865	1 359	1 366	1 602	1 045	332	6 105	760
Sept. . . . .	391,5	156,9	66,6	353,5	1 783	1 281	1 133	1 547	998	339	5 573	754
Okt. . . . .	405,7	145,2	69,7	342,3	1 892	1 245	1 140	1 449	1 010	253	5 126	688
Nov. . . . .	394,8	126,5	56,5	294,4	2 140	1 305	1 041	1 378	1 003	341	4 413	667
Des. . . . .	385,2	106,9	74,9	333,9	2 199	1 521	1 400	1 483	1 046	237	4 041	612
<b>1956.</b>												
Jan. . . . .	333,9	103,0	75,6	345,2	2 098	1 382	1 225	1 487	939	246	3 890	575
Feb. . . . .	285,3	107,6	70,3	265,5	3 351	1 398	999	1 493	961	212	3 609	508
Mars . . . . .	299,6	160,2	69,8	290,6	2 826	1 457	785	1 514	1 011	196	3 705	445
April . . . . .	282,5	176,0	70,4	301,4	2 361	1 354	1 002	1 511	987	293	4 656	560
Mai . . . . .	321,2	196,4	68,2	340,4	2 825	1 420	997	1 613	956	303	5 825	638
Juni . . . . .	331,2	208,1	63,9	302,9	3 126	1 414	653	1 663	920	303	6 764	660
Juli . . . . .	378,6	228,7	65,8	333,8	2 942	1 424	665	1 666	937	299	7 203	787
Aug. . . . .	412,6	260,0	74,1	348,8	2 678	1 350	500	1 590	857	312	7 115	761
Sept. . . . .	430,6	291,9	71,9	374,4	2 520	1 367	514	1 518	825	318	6 670	818
Okt. . . . .	414,1	301,0	79,4	363,4	2 246	1 247	715	1 478	796	291	6 211	723
Nov. . . . .	386,7	288,2	62,1	299,7	1 993	1 400	605	1 469	860	300	5 582	678
Des. . . . .	356,6	303,0	65,1	383,3	2 135	1 744	860	1 521	930	260	5 170	573
<b>1957.</b>												
Jan. . . . .	340,9	321,5	63,1	303,1	1 830	1 654	1 055	1 577	884	260	4 811	477
Feb. . . . .	313,9	342,1	73,3	334,5	2 683	1 597	893	1 616	898	244	4 138	452
Mars . . . . .	278,2	372,4	78,5	362,9	3 048	1 481	1 378	1 697	918	250	4 120	482
April . . . . .	284,3	391,5	93,2	416,6	2 465	1 465	1 501	1 828	976	358	4 795	536
Mai . . . . .	290,6	393,3	81,6	422,7	2 379	1 425	1 753	1 894	987	332	6 124	726
Juni . . . . .	312,9	392,4	72,9	373,1	2 564	1 435	1 523	1 967	1 052	417	6 580	649
Juli . . . . .	356,2	399,3	83,7	383,3	2 320	1 460	1 390	2 031	1 072	316	6 852	712
Aug. . . . .	362,4	392,4	76,7	421,5	3 213	1 321	1 478	1 994	1 062	315	6 829	674
Sept. . . . .	379,4	365,1	..	..	2 966	..	..	..	..	326	6 235	716
Okt. . . . .	..	..	..	..	..	..	..	..	..	..	..	..
Nov. . . . .	..	..	..	..	..	..	..	..	..	..	..	..
Des. . . . .	..	..	..	..	..	..	..	..	..	..	..	..

<sup>1</sup> Tallene gjelder for utgangen av måneden. <sup>2</sup> Tallene bygger på Handelsdepartementets oppgaver. <sup>3</sup> Beholdninger hos handelsimportører, gassverk, direkte importerende industrielle bedrifter, dampskipsselskaper og N.S.B. <sup>4</sup> Importørenes beholdninger. <sup>5</sup> Oljemøllenes beholdninger. Linfrø er omregnet til oljeverdi. <sup>6</sup> Fabrikkenes beholdninger. <sup>7</sup> Meieri- enes egne beholdninger. <sup>8</sup> F. o. m. januar 1954 er lager ved sjøddi- og vattfabrikker utelatt. <sup>9</sup> F. o. m. januar 1954 er lager ved fiskegarnfabrikker ikke tatt med.



## VIII. Lager.

20. Volumindeks over lagerhold. <sup>1</sup> 31. desember 1951 = 100.												
A.	B.	C.	D.	E.	F.	G.	H.	I.	J.	K.	L.	
Total- indeks	Korn og korn- varer	Fisk og fiske- varer	Sukker og kaffe	Andre mat- varer	Rå- tobakk	Før- stoffer	Oljefrø, fett, olje, såpe	Kjemi- kaller, farge- og garve- stoffer	Gjød- ning	Huder, skinn og lær	Skotøy	
<b>1953.</b>												
30. september	110	83	166	138	147	105	125	95	88	84	51	99
31. desember	108	88	142	162	92	115	135	70	90	115	64	100
<b>1954.</b>												
31. mars ....	106	80	104	130	86	111	218	87	97	99	39	111
30. juni .....	105	67	108	172	132	110	164	106	91	65	56	111
30. september	106	78	113	121	154	101	137	108	84	95	58	110
31. desember	104	85	110	155	124	114	127	77	81	123	72	110
<b>1955.</b>												
31. mars ....	104	85	92	110	123	116	218	76	89	97	61	124
30. juni .....	108	75	115	130	177	102	155	101	91	55	51	115
30. september	109	92	127	115	155	100	133	97	71	89	52	114
31. desember	109	81	135	162	136	109	115	80	79	114	67	115
<b>1956.</b>												
31. mars ....	110	63	123	112	119	115	289	95	95	73	53	126
30. juni .....	<sup>3</sup> 116	69	115	143	201	104	252	120	95	49	45	..
30. september	<sup>3</sup> 120	86	128	190	187	115	195	106	91	69	37	..
31. desember	Δ <sup>3</sup> 119	97	129	133	161	134	136	90	94	74	60	..
<b>1957.</b>												
31. mars ....	<sup>3</sup> 117	93	106	163	139	123	245	110	103	67	47	..
30. juni .....	..	..	..	..	..	..	..	..	..	..	..	..
	M.	N.	O.	P.	Q.	R.	S.	T.	U. Industribedrif- tenes lager av		V.	
	Spinne- stoffer og garu	Tre- og trefor- edlings- pro- dukter	Brensel- stoffer	Malmer og mineraler	Jern og stål	Andre uedle metaller	Diverse andre varer	Til vare- innsats	a) Egne pro- dukter	b) Rå- stoffer etc.	Engros- be- drifte- nes lager <sup>2</sup>	
<b>1953.</b>												
30. september ..	73	146	97	98	119	127	99	106	122	100	117	
31. desember ...	84	138	100	109	116	109	108	105	106	99	128	
<b>1954.</b>												
31. mars .....	84	111	82	111	135	107	111	103	122	93	112	
30. juni .....	74	117	82	93	126	102	112	101	118	95	107	
30. september .	71	131	85	97	116	120	103	103	114	101	105	
31. desember ..	77	123	79	109	126	113	108	101	109	97	112	
<b>1955.</b>												
31. mars .....	74	110	79	113	124	109	114	103	115	93	111	
30. juni .....	76	126	78	115	127	123	119	104	122	100	104	
30. september .	71	128	91	117	128	123	108	106	113	103	113	
31. desember ..	75	132	86	116	129	133	117	105	118	100	116	
<b>1956.</b>												
31. mars .....	70	112	81	127	128	130	123	109	135	94	112	
30. juni .....	71	127	88	121	139	137	118	114	<sup>3</sup> 139	106	<sup>3</sup> 106	
30. september .	66	142	103	118	138	148	117	116	<sup>3</sup> 130	114	<sup>3</sup> 121	
31. desember .	74	Δ146	100	127	156	137	116	Δ117	Δ <sup>3</sup> 124	114	<sup>3</sup> 125	
<b>1957.</b>												
31. mars .....	75	119	96	121	135	137	123	116	<sup>3</sup> 136	101	<sup>3</sup> 127	
30. juni .....	..	..	..	..	..	..	..	..	..	..	..	

<sup>1</sup> Beregnes på grunnlag av oppgaver over lagerhold fra et utvalg av industribedrifter og grossister. For skotøy har en også oppgaver fra detaljistene. Nærmere om beregningsmåten se Stat. Meld. nr. 1, 1953 s. 10. <sup>2</sup> Inklusive detaljistenes skotøybeholdninger. <sup>3</sup> Eksklusive lager av skotøy.

## IX. Byggevirksomhet.

	21. Innvilgede bygg <sup>1</sup>				22. Bygg under arbeid <sup>1,2</sup>					
	A. Boliger		B. Bygg for		A. Boliger		B. Bygg for			
	a)	b)	a)	b)	a)	b)	a)	b)	c)	
	Leiligheter i alt	Golvflate	industri	kontor og forr.	Leiligheter i alt	Golvflate	industri	kontor og forr.	andre formål <sup>4</sup>	
Antall	1000 m <sup>2</sup>			Antall	1000 m <sup>2</sup>					
1953 <sup>5</sup> .....	39 724	2 909	400	210	29 813	2 225	536	251	638	
1954 <sup>5</sup> .....	33 650	2 601	363	264	29 973	2 368	427	301	842	
1955 <sup>5</sup> .....	27 302	2 144	291	181	26 924	2 139	417	322	862	
1956 <sup>5</sup> .....	23 091	1 897	390	237	21 911	1 792	447	327	833	
1956.										
April.....	3 236	267	26	13	22 174	1 770	362	312	771	
Mai .....	2 612	216	50	17	22 474	1 800	361	307	759	
Juni .....	2 174	167	27	8	23 097	1 855	355	303	750	
Juli .....	3 100	265	68	33	24 553	1 983	369	326	758	
Aug. ....	2 530	215	40	13	25 448	2 064	429	328	773	
Sept. ....	2 592	209	32	26	25 584	2 084	449	335	787	
Okt. ....	1 858	158	34	22	25 379	2 070	472	330	788	
Nov. ....	1 392	115	40	28	24 553	2 009	483	326	815	
Des. ....	747	56	20	51	21 911	1 792	447	327	833	
1957*										
Jan. ....	513	41	7	3	20 970	1 719	437	329	850	
Feb. ....	1 610	131	25	9	20 726	1 696	445	332	836	
Mars .....	2 519	206	74	10	19 130	1 580	507	339	833	
April.....	3 584	324	32	15	Δ19 716	1 637	Δ510	Δ344	Δ836	
Mai .....	4 769	396	29	45	Δ21 113	1 760	Δ515	Δ355	Δ855	
Juni .....	4 585	386	54	21	23 700	..	561	373	961	
Juli .....	2 785	242	65	24	25 300	..	597	377	986	
Aug. ....	..	..	..	..	..	..	..	..	..	
Sept. ....	..	..	..	..	..	..	..	..	..	
23. Bygg tatt i bruk <sup>1</sup>										
	A. Boliger			B. Bygg for						
	a)	b)	c)	a)	b)	c)	d)	e)	f)	
	Leiligheter i alt	Rom i alt inkl. kjøkken	Golvflate	landbruk	industri	kontor og forr.	helse-stell o. l. <sup>3</sup>	under-visning	andre formål	
	Antall	Grunnfl.			Golvflate					
Antall	1000 m <sup>2</sup>									
1951 .....	20 864	93 424	1 632	310	313	74	20	63	192	
1952 .....	32 699	138 689	2 328	331	326	97	42	90	228	
1953 .....	35 140	150 162	2 487	336	326	141	43	80	224	
1954 .....	35 388	154 885	2 610	347	478	193	57	145	251	
1955 .....	32 128	144 557	2 511	393	367	186	50	141	334	
1956 .....	27 281	124 786	2 177	..	340	167	93	193	216	
1955.										
3. kvartal ...	7 360	33 511	586	163	106	34	10	59	97	
4. » ...	10 263	47 106	807	165	113	69	16	47	108	
1956.										
1. kvartal ...	6 778	30 047	533	..	94	43	39	22	48	
2. » ...	6 711	30 142	534	..	93	44	17	51	74	
3. » ...	5 452	25 349	434	..	49	37	20	64	32	
4. » ...	8 340	39 248	676	..	104	43	18	56	62	
1957*										
1. kvartal ...	5 688	..	451	..	67	32	19	23	36	
2. » ...	5 795	..	..	..	61	33	89			

<sup>1</sup> Boligdirektoratets tall. <sup>2</sup> Ved utgangen av måneden. <sup>3</sup> Herunder barne- og gamlehjem.

<sup>4</sup> Landbruksbygg ikke med. <sup>5</sup> For bygg under arbeid gjelder tallene utgangen av året.

X. Samferdsel.

24. Innreiste utlendinger <sup>1</sup>												
A.	B. Kommet med				C. Nasjonalitet							
	I alt	a) Jernbane	b) Båt	c) Bil etc. landeveien	d) Fly	a) Svensker	b) Dansker	c) Finner	d) Briter	e) Vest-tyskere	f) Nord-amerikanere	g) Andre
1955...	892 361	143 034	111633	597 448	40 246	617 323	88 867	28 328	48 608	18 888	44 818	45 529
1956...	976 439	142 308	107183	673 772	53 176	679 492	82 964	29 881	57 112	25 787	51 282	49 921
Jan.-sept.												
1956...	888 685	126 467	101692	615 875	44 651	614 630	74 672	28 413	53 618	23 678	47 463	46 211
1957...	916 938	110 172	110586	645 571	50 609	623 273	79 940	33 192	56 436	27 601	45 529	50 967
1956.												
Juni ..	122 386	18 520	18 420	77 882	7 564	79 000	11 362	3 621	8 821	3 017	10 431	6 134
Juli ...	339 702	34 555	33 707	262 477	8 963	247 881	27 588	13 162	12 954	7 961	14 463	15 693
Aug. ...	180 678	21 740	20 997	130 754	7 187	119 701	10 335	7 020	13 268	6 991	9 521	13 842
Sept. ...	59 519	8 453	6 306	39 772	4 988	39 792	4 276	1 474	4 325	2 091	4 088	3 473
Okt. ...	32 849	5 158	1 695	22 443	3 553	24 032	2 532	739	1 127	965	1 886	1 568
Nov. ...	29 057	4 238	990	21 408	2 421	23 663	1 543	431	781	576	925	1 138
Des. ...	25 848	6 445	2 806	14 046	2 551	17 167	4 217	298	1 586	568	1 008	1 004
1957.												
Jan. ...	19 162	5 528	3 369	7 548	2 717	10 391	4 140	729	1 596	647	611	1 048
Feb. ...	31 531	10 631	4 276	13 933	2 691	22 078	4 830	476	1 676	559	768	1 144
Mars ...	34 705	8 094	4 639	18 659	3 313	23 922	4 738	534	2 498	748	897	1 368
April ...	42 603	6 850	4 918	27 490	3 345	29 969	4 483	901	3 039	904	1 558	1 749
Mai ...	54 279	7 887	8 741	31 896	5 755	34 411	3 949	803	6 339	1 434	4 676	2 667
Juni ...	136 722	16 542	19 458	91 664	9 058	88 057	11 764	4 805	10 338	3 948	10 463	7 347
Juli ...	350 967	26 558	33 846	280 419	10 144	255 565	28 745	15 384	12 373	8 475	13 065	17 360
Aug. ...	192 833	21 061	24 187	138 764	8 821	124 714	12 824	7 988	13 518	9 031	9 783	14 975
Sept. ...	54 136	7 021	7 152	35 198	4 765	34 166	4 467	1 572	5 059	1 855	3 708	3 309

25. Inn- og utpasserte motorkjøretøyer.							26. Luftfart.				
A. Innpasserte utenlandske					B. Utpasserte norske i alt	A. Ruteflyging			B. Passasjerer reist fra norske flyplasser <sup>2</sup>		
a) Endagskjøretøyer <sup>3</sup>	b) Andre			c) I alt		a) Kilomet. fløyet	b) Passasjerkilometer	c) Gods og post tonn-km	a) Innenlands	b) Til utlandet	
	1) I alt	2) Av disse									3) I alt
		Svenske	Danske		1 000						
1955 ..	201 648	156 847	128 884	8 766	358 495	157 616	13 358	327 375	8 576	116 776	92 792
1956 ..	234 330	183 524	152062	9 410	417 854	178 467	15 755	402 365	9 347	..	..
Jan.-aug. <sup>4</sup>											
1956...	160 690	155 349	127 787	8 283	316 039	128 916	8 854	223 362	5 191	93 100	81 603
1957...	139 137	172 470	139 296	9 415	311 607	167 668	10 769	281 014	6 114	110 708	96 821
1956.											
Juli...	33 939	72 124	60 309	4 203	106 063	39 571	1 733	48 485	738	16 580	14 795
Aug. ...	30 226	33 243	25 739	1 324	63 469	24 488	1 715	47 286	730	15 242	16 449
Sept. ...	19 147	10 945	8 910	539	30 092	17 571	1 607	45 505	768	14 986	14 271
Okt. ...	16 944	6 742	5 918	258	23 686	13 618	1 367	34 032	795	12 482	10 407
Nov. ...	24 340	6 153	5 683	120	30 493	9 625	1 111	26 613	850	7 506	7 524
Des. ...	13 209	4 335	3 764	210	17 544	8 737	1 101	25 567	1 013	7 718	6 718
1957.											
Jan. ...	8 978	2 505	2 189	75	11 483	5 862	1 096	22 773	756	6 986	7 503
Feb. ...	9 155	3 719	3 336	146	12 874	6 267	1 012	21 502	778	7 078	7 122
Mars ...	11 979	5 486	4 982	227	17 465	8 826	1 263	32 201	1 003	9 750	9 489
April ...	13 480	8 262	7 035	527	21 742	19 388	1 427	37 404	898	12 258	10 748
Mai ...	13 901	9 219	7 479	459	23 120	17 660	1 870	47 292	910	15 823	11 768
Juni ...	18 341	26 975	21 510	1 516	45 316	26 887	2 013	60 520	899	19 668	14 937
Juli ...	34 103	78 187	63 963	4 828	112 290	52 131	2 088	59 322	870	19 116	16 561
Aug. ...	29 200	38 117	28 802	1 637	67 317	30 647	..	..	..	20 029	18 693
Sept. ...	17 882	10 653	8 380	584	28 535	20 501	..	..	..	15 404	14 461

<sup>1</sup> Reisende med flytende hoteller er ikke tatt med. <sup>2</sup> Årsoppgavene gjelder alle norske flyplasser, månedsoppgavene bare Fornebu, Kjevik, Sola og Flesland. <sup>3</sup> Svenske og finske kjøretøyer inn- og utpassert samme dag over samme tollstasjon. <sup>4</sup> For ruteflyging jan.—juli.

## X. Samferdsel.

	27. Jernbanene (Statsbanene.)							
	A. Godstrafikk		B. Opplastede vogner ved normalt spor <sup>1</sup>	C. Persontrafikk i alt	D. Inntekter ved jernbanedriften			E. Utgifter ved jernbanedriften
	a) I alt	b) Ekskl. malm på Ofotb.			a) I alt	b) Av dette		
	Mill. tonn-km		1000 stk	Mill. pers. km	1) Godstrafikk	2) Persontrafikk	1000 kr.	
1937-38.....	812,8	509,0	83,2	699,1	85 183	42 690	38 448	94 559
1938-39.....	723,5	475,7	91,4	736,1	88 262	43 245	41 093	98 799
1946-47.....	1 041,1	874,5	100,4	1 480,6	195 795	86 509	102 569	247 969
1947-48.....	1 204,6	966,5	101,8	1 461,0	242 943	110 632	125 139	279 632
1948-49.....	1 361,2	1 076,9	106,9	1 689,4	258 339	119 492	131 377	312 744
1949-50.....	1 355,2	1 045,7	109,4	1 526,8	282 009	135 249	139 701	316 513
1950-51.....	1 382,2	1 065,0	113,1	1 553,5	306 350	156 869	142 023	352 548
1951-52.....	1 515,4	1 179,5	119,7	1 528,7	344 983	183 866	152 871	397 706
1952-53.....	1 352,7	1 006,0	109,0	1 514,5	366 503	201 523	148 226	438 894
1953-54.....	1 402,0	1 068,0	106,7	1 534,0	367 389	198 403	149 684	453 795
1954-55*.....	1 466,0	1 125,0	108,5	1 570,0	377 088	203 812	152 478	443 700
1955-56*.....	1 509,0	1 123,0	109,4	1 556,0	390 776	209 155	159 433	483 704
<b>1955.*</b>								
Jan.....	} 227	178	96,2	217	52 862	29 926	19 884	72 283
Feb.....								
Mars.....	} 257	195	103,2	251	62 274	34 421	24 354	70 867
April.....								
Mai.....	} 242	181	110,1	282	65 271	34 125	27 474	78 083
Juni.....								
Juli.....	} 234	170	117,2	354	72 884	31 413	36 979	77 252
Aug.....								
Sept.....	} 273	204	120,9	238	64 809	38 670	22 488	75 959
Okt.....								
Nov.....	} 248	192	105,7	229	62 652	35 797	23 707	81 077
Des.....								
<b>1956.*</b>								
Jan.....	} 249	186	99,9	210	57 200	33 546	20 679	82 111
Feb.....								
Mars.....	} 259	191	102,3	249	64 956	35 087	25 824	79 970
April.....								
Mai.....	} 246	180	110,3	276	68 275	34 642	29 756	87 335
Juni.....								
Juli.....	} 228	157	111,0	338	73 783	31 925	37 343	83 117
Aug.....								
Sept.....	} 275	202	120,6	228	67 013	40 280	23 218	83 223
Okt.....								
Nov.....	} 250	184	103,9	236	63 042	38 567	24 190	88 094
Des.....								
<b>1957.*</b>								
Jan.....	} 253	183	98,3	222	58 908	33 491	21 996	87 305
Feb.....								
Mars.....	} 263	190	99,0	263	68 268	37 087	27 317	82 719
April.....								
Mai.....	} 257	184	108,1	274	70 898	37 668	29 283	93 775
Juni.....								
Juli.....	} 234	171	115,7	342	..	34 297	37 531	..
Aug.....								
Sept.....	} ..	..	..	..	..	..	..	..
Okt.....								
Nov.....	} ..	..	..	..	..	..	..	..
Des.....								

<sup>1</sup> Årstillene er 2-månedlige gjennomsnitt.

## X. Samferdsel.

28. Skipsfart.									
A. Skip med last mellom Norge og utlandet				B. Fraktindekser				C. Opplagte skip <sup>2</sup>	
a) Kommet		b)		a) Norw. Shipp. News indeks			b) Chamber of Shipp. of U.K. Turfr.	a)	b)
1) I alt	2) Norske	Gått <sup>1</sup>		1) Turfr.	2) Tidsfr.	3) Tankfrakter	U.K. Turfr.	Tallet på skip	Brutto registertonn
1000 netto reg.tonn				1949 = 100		MOT = 100	1952 = 100		1000
1938	5 435	3 731	5 044	..	..	..	..	-	-
1948	4 509	3 104	3 266	..	..	..	100,0	-	-
1949	4 482	2 884	3 576	100	100	..	82,3	-	-
1950	4 941	3 027	3 796	104	100	..	84,0	-	-
1951	5 426	3 379	3 922	216	268	300,8	173,6	-	-
1952	5 266	3 114	4 402	138	147	227,1	110,6	..	..
1953	5 836	3 278	4 989	107	87	89,8	<sup>3</sup> 77,5	18	33,4
1954	6 233	3 656	5 519	114	102	81,3	86,1	30	86,9
1955	6 768	3 918	5 688	159	178	118,7	127,7	10	34,1
1956	6 826	3 859	5 874	187	250	223,5	157,0	..	..
Jan.—sept. <sup>4</sup>									
1956	4 582	2 629	3 940	180	235	176,2	152,3	..	..
1957	4 799	2 721	4 271	167	201	181,8	124,2	..	..
1955.									
Juli	621	372	527	161	182	91,5	130,0	..	..
Aug.	650	389	537	159	182	103,8	129,9	..	..
Sept.	595	358	487	164	196	98,5	138,1	11	43,2
Okt.	539	299	492	183	204	108,3	148,9	..	..
Nov.	461	271	432	171	186	185,2	135,5	..	..
Des.	529	340	373	173	196	247,7	140,1	..	..
1956.									
Jan.	540	277	431	170	204	158,2	144,3	4	9,8
Feb.	484	254	451	165	205	130,2	140,3	..	..
Mars	476	248	436	170	213	127,4	147,2	..	..
April	597	361	481	179	238	149,0	151,6	4	11,5
Mai	587	356	534	179	256	199,8	162,2	..	..
Juni	604	360	508	186	240	206,5	155,5	..	..
Juli	695	401	521	186	246	182,3	155,2	2	2,7
Aug.	599	372	578	189	243	205,3	157,9	..	..
Sept.	550	312	506	194	268	227,3	156,1	..	..
Okt.	638	344	469	191	268	254,2	153,6	—	—
Nov.	481	260	484	212	297	406,1	171,4	..	..
Des.	575	314	475	222	324	435,4	189,4	..	..
1957.									
Jan.	546	297	443	218	316	396,2	173,7	—	—
Feb.	516	261	486	210	288	397,3	167,6	..	..
Mars	587	335	448	190	241	303,9	145,5	..	..
April	575	327	528	177	238	145,1	134,3	5	4,8
Mai	600	339	515	162	208	108,9	116,6	..	..
Juni	610	372	560	150	164	89,4	109,9	..	..
Juli	683	430	651	144	137	77,2	101,9	2	2,1
Aug.	682	360	640	129	109	66,0	86,9	..	..
Sept.	..	..	..	121	111	52,5	81,6	..	..
Okt.	..	..	..	..	..	..	..	11	68,4
Nov.	..	..	..	..	..	..	..	..	..
Des.	..	..	..	..	..	..	..	..	..

<sup>1</sup> Skip med jernmalm fra Narvik ikke regnet med. <sup>2</sup> Ved begynnelsen av år og måned. <sup>3</sup> Til og med 1952: 1948 = 100. <sup>4</sup> For skipsfart mellom Norge og utlandet jan.—aug.

## X. Samferdsel.

	29. Telegrafverket.							30. Postverket.			
	A. Telegrammer			B. Rikstelefon-samtaler		C. Stasio-nenes brutto-inntek-ter	D. Drifts-utgif-ter <sup>2</sup>	A. Bokførte sendin-ger fra postkon-torene <sup>3</sup>	B. Inntek-ter	C. Drifts-utgif-ter <sup>3</sup>	
	a) Sendt		b) Mottatt fra ut-landet								
	1) Innen-lands	2) Til ut-landet		a) Innen-lands	b) Med ut-landet <sup>1</sup>						
1000 stk.							1000 kr.		1000 stk.	1000 kr.	
1938.....	2 403	689	860	17 332	435	41 374	37 118	9 332	38 750	35 493	
1946.....	7 192	663	707	32 328	577	92 981	87 188	17 005	72 415	72 228	
1947.....	6 376	688	786	33 346	627	103876	96 335	16 306	85 489	82 618	
1948.....	5 955	682	782	34 366	730	112756	101737	16 130	86 866	84 444	
1949.....	5 546	748	832	34 998	737	121984	116415	15 650	94 209	87 774	
1950.....	5 199	787	873	35 930	769	133111	121586	14 725	100 325	94 550	
1951.....	5 093	805	889	37 601	824	144046	139155	14 471	104 838	105 348	
1952.....	4 820	805	893	39 159	889	159954	157481	14 049	118 455	118 049	
1953.....	4 457	814	886	41 209	962	174296	171493	13 680	130 334	126 068	
1954.....	4 329	820	911	43 321	1 059	198401	193521	13 984	135 627	131 813	
1955.....	4 210	827	935	44 887	△855	221328	219476	14 487	145 101	145 134	
1956.....	4 089	843	980	44 637	△601	263033	253794	14 755	171 673	173 296	
Jan.—september. <sup>4</sup>											
1956.....	2 254	475	558	25 496	347	152344	148430	10 309	120 880	125 533	
1957.....	2 247	475	546	25 871	373	159153	159381	9 981	127 736	142 931	
<b>1955.</b>											
Juli.....	386	66	75	3 836	△46	19 099	16 815	957	10 308	11 035	
Aug.....	342	71	77	4 080	△50	16 590	16 305	1 054	10 161	11 252	
Sept.....	341	72	80	3 879	△48	16 756	17 742	1 241	10 957	12 052	
Okt.....	343	71	81	3 890	△46	24 486	16 371	1 288	12 707	11 332	
Nov.....	327	69	82	3 748	△47	11 455	17 443	1 385	15 678	11 515	
Des.....	515	73	86	3 820	△48	22 691	24 261	1 808	15 643	15 087	
<b>1956.</b>											
Jan.....	250	66	79	3 436	△46	21 800	18 574	1 142	16 605	16 268	
Feb.....	280	64	77	3 352	△48	18 419	18 710	1 161	13 389	12 621	
Mars.....	315	68	81	3 585	△52	20 255	20 577	1 151	12 621	13 303	
April.....	270	66	76	3 567	△48	26 875	18 528	1 129	13 454	12 260	
Mai.....	433	69	85	3 695	△51	14 227	19 808	1 153	14 818	12 538	
Juni.....	363	74	84	4 043	△52	29 047	30 447	1 233	12 838	17 044	
Juli.....	343	68	76	3 818	△50	21 721	21 786	1 038	12 401	13 183	
Aug.....	330	72	82	4 045	△54	19 724	19 128	1 120	12 458	13 446	
Sept.....	353	72	81	3 781	△50	21 022	21 566	1 182	12 296	14 870	
Okt.....	311	77	89	4 021	△52	28 928	19 636	1 340	14 939	13 931	
Nov.....	313	75	86	3 777	△51	14 252	19 398	1 372	17 712	14 553	
Des.....	528	72	84	3 517	△47	26 763	25 636	1 734	18 142	19 279	
<b>1957.</b>											
Jan.....	251	69	82	3 493	△50	22 189	21 075	1 141	16 276	16 583	
Feb.....	284	64	75	3 281	△49	18 939	20 688	1 147	14 367	13 461	
Mars.....	289	69	80	3 630	△58	22 522	23 120	1 190	12 861	15 976	
April.....	303	65	73	3 629	△51	26 039	20 135	1 047	13 191	14 903	
Mai.....	414	72	82	3 857	△55	17 208	20 837	1 159	17 214	14 939	
Juni.....	372	69	78	3 991	△55	29 992	31 676	1 135	12 713	19 727	
Juli.....	334	67	76	3 990	55	22 264	21 850	998	14 124	15 498	
Aug.....	..	..	..	..	..	..	..	1 022	13 017	15 402	
Sept.....	..	..	..	..	..	..	..	1 142	13 973	16 442	
Okt.....	..	..	..	..	..	..	..	..	..	..	
Nov.....	..	..	..	..	..	..	..	..	..	..	
Des.....	..	..	..	..	..	..	..	..	..	..	

<sup>1</sup> Fra og med juli 1955 omfatter tallene bare utgående rikstelefon-samtaler med utlandet.

<sup>2</sup> Inklusive renter av statens kapital. <sup>3</sup> Omfatter ikke giro-sendinger. <sup>4</sup> For Telegrafverket januar—juli.

## XI. Offentlige finanser.

31. Statsregnskapets oppgjør for enkelte større inntektsposter. <sup>1</sup> 1000 kr.									
A.	B.	C.	D.	E.	F.	G.	H.	I.	
Ordinær skatt på formue og inntekt	Alders-trygd- og krigspensjonsavgift	Arveavgift	Tollinntekter	Almindelig omsetningsavgift	Sprittilvirkningsavgift	Oms. avgift på drikke- brennevin og sprit til teknisk bruk	Tilleggs-avg. på brenne- vin og vin	Øfilvirkningsavgift	
Kap. nr. 2001	Kap. nr. 2002,1 og 2	Kap. nr. 2005,1	Kap. nr. 2011	Kap. nr. 2021	Kap. nr. 2026,1	Kap. nr. 2026,2	Kap. nr. 2026,3	Kap. nr. 2026,5	
<b>Etter statsregnskapet</b>									
1938—39 ..	142 503	24 046	7 186	154 278	37 810	12 750	18 822	—	16 358
1945—46 ..	287 940	44 695	8 503	119 644	405 155	15 618	30 482	66 111	36 905
1946—47 ..	335 124	47 332	25 701	218 398	530 705	27 208	36 809	92 400	45 713
1947—48 ..	497 649	58 143	28 972	178 994	448 023	27 557	45 444	195 334	54 476
1948—49 ..	687 525	71 629	14 476	151 417	429 670	25 837	45 335	205 666	53 373
1949—50 ..	694 362	72 577	14 121	178 964	478 596	21 006	40 225	185 663	66 350
1950—51 ..	911 520	107 247	14 599	173 943	575 899	19 143	32 746	196 386	72 094
1951—52 ..	958 986	119 153	15 702	267 138	985 695	17 761	32 860	225 154	78 772
1952—53 ..	1 183 842	135 877	14 541	327 895	1 106 145	18 169	31 990	222 971	71 891
1953—54 ..	1 051 261	143 614	17 211	317 338	1 185 151	17 691	32 024	223 907	73 927
1954—55 ..	1 018 568	182 976	16 938	382 499	1 303 711	14 824	34 382	238 556	76 261
1955—56 ..	1 099 473	234 754	23 815	329 736	1 439 950	17 351	34 974	242 067	88 200
<b>Rev. budsj.</b>									
1956—57 ..	1 200 000	256 650	18 000	335 000	1 550 000	18 000	34 000	245 000	98 000
1957—58 ..	1 300 000	301 714	20 000	380 000	1 700 000	18 000	35 000	245 000	100 000
<b>Juli—sept.</b>									
1956—57 ..	278 412	17 164	4 663	90 992	382 457	5 355	8 577	61 564	29 528
1957—58 ..	461 740	86 878	4 027	107 374	433 737	3 854	8 926	63 376	30 824
<b>1955—56.</b>									
Jan. ....	34 840	23 656	2 586	34 067	133 701	1 172	4 800	32 800	7 480
Feb. ....	30 236	52 440	984	22 105	137 237	544	2 336	15 654	5 212
Mars ....	172 482	68 107	3 575	24 790	106 176	1 855	2 500	16 600	5 073
April ....	73 023	4 533	2 698	35 921	107 951	2 544	3 500	23 700	7 222
Mai ....	163 903	2 983	1 439	26 796	119 891	—	2 300	16 700	7 078
Juni ....	81 131	9 124	1 710	31 590	122 916	371	3 100	20 800	8 622
<b>1956—57.</b>									
Juli ....	34 088	3 278	2 334	30 291	130 704	3 349	2 800	21 200	10 575
Aug. ....	99 979	1 782	1 122	29 973	123 796	855	2 964	20 977	9 968
Sept. ....	144 345	12 104	1 207	30 728	127 957	1 151	2 813	19 387	8 985
Okt. ....	120 858	16 933	1 742	40 002	127 097	2 303	2 700	18 300	7 432
Nov. ....	137 886	19 160	2 359	36 546	135 517	731	2 700	18 700	7 716
Des. ....	67 374	17 454	1 693	26 235	141 573	2 155	2 900	19 400	7 261
Jan. ....	31 529	11 714	3 867	34 625	160 998	1 913	4 900	34 100	11 160
Feb. ....	8 888	23 005	2 967	28 744	153 658	810	2 300	17 200	7 089
Mars ....	113 151	39 889	1 903	35 305	119 267	2 366	2 730	17 356	6 270
April ....	165 547	27 685	2 032	39 335	165 670	456	2 800	19 600	7 460
Mai ....	215 503	19 137	1 200	36 811	128 577	667	3 000	21 500	9 669
Juni ....	59 011	22 215	1 592	37 666	148 625	701	3 300	21 500	8 787
<b>1957—58.</b>									
Juli ....	70 702	29 348	2 116	38 378	146 395	1 463	2 800	20 800	9 997
Aug. ....	44 278	9 284	983	34 982	139 092	2 229	3 326	22 376	11 389
Sept. ....	346 760	48 246	928	34 014	148 250	162	2 800	20 200	9 438
Okt. ....	..	..	..	..	..	..	..	..	..
Nov. ....	..	..	..	..	..	..	..	..	..
Des. ....	..	..	..	..	..	..	..	..	..

<sup>1</sup> Månedstallene er utarbeidd etter foreløpige månedsrapporter og viser de nettobeløp — avrundet — som i månedens løp er innbetalt på vedkommende konti, unntatt Kap. 2011 som viser falne (beregnete) tollinntekter.

## XI. Offentlige finanser.

31. Statsregnskapets oppgjør for enkelte større inntektsposter <sup>1</sup> (forts.). 1000 kr.								
K.	L.	M.	N.	O.	P.	Q.	R.	S.
Skjenkingsavgift	Driftsoverskott i A/S Vinmonopolet	Tobakkstempelavgift	Sjokolade- og sukkerwareavgift	Avg. på kullsyreholdige, alkoholfr. drikkev. og fruktv.	Avg. på fyrstikker	Avgift på visse varer	Skatt på motorvogner	Avg. på motor- og traktorer
Kap. nr. 2026,6	Kap. nr. 2026,7	Kap. nr. 2031	Kap. nr. 2036	Kap. nr. 2041	Kap. nr. 2042	Kap. nr. 2044	Kap. nr. 2046	Kap. nr. 2047
<b>Etter statsregnskapet</b>								
1938—39...	—	20 000	26 282	9 289	2 630	—	4 331	—
1945—46...	5 302	15 500	82 220	12 159	11 062	4 255	9 604	311
1946—47...	12 605	75 000	130 503	21 419	8 949	4 336	18 085	3 781
1947—48...	16 392	70 000	157 242	27 749	12 089	5 316	25 062	6 365
1948—49...	8 032	23 500	171 710	32 643	11 090	4 053	26 493	5 960
1949—50...	9 565	30 000	182 275	51 054	11 911	6 212	31 887	5 697
1950—51...	10 431	34 000	176 941	107 634	10 467	11 953	34 632	5 489
1951—52...	12 104	26 000	192 550	120 634	11 009	11 004	36 761	6 727
1952—53...	12 501	28 700	201 270	111 951	11 402	9 254	32 916	9 438
1953—54...	15 987	26 100	201 765	106 347	12 876	9 902	30 254	12 731
1954—55...	17 205	25 000	194 912	95 116	12 652	9 091	34 868	17 205
1955—56...	18 923	24 500	218 302	99 704	17 473	9 102	28 420	32 780
<b>Bev. budsj.</b>								
1956—57 ..	17 000	25 000	240 000	100 000	12 000	9 000	28 000	33 000
1957—58 ..	18 000	20 000	230 000	105 000	14 000	8 000	30 000	35 000
<b>Juli—sept.</b>								
1956—57 ..	5 759	—	68 010	25 353	5 077	1 913	7 297	6 034
1957—58 ..	5 790	—	69 672	25 665	5 536	1 952	8 118	13 981
<b>1955—56.</b>								
Jan. ....	1 310	—	15 459	7 270	1 135	850	2 240	3 153
Feb. ....	1 115	—	16 946	9 961	765	653	2 241	1 017
Mars ....	1 162	—	11 612	8 318	715	808	2 079	803
April ....	1 322	—	32 151	7 936	1 116	718	2 313	646
Mai ....	1 518	24 500	18 264	8 681	1 159	716	2 211	650
Juni ....	1 744	—	20 938	9 516	1 610	959	3 126	538
<b>1956—57.</b>								
Juli ....	1 897	—	20 020	8 017	1 985	528	2 118	735
Aug. ....	1 954	—	22 438	8 939	1 963	690	2 679	608
Sept. ....	1 908	—	25 552	8 397	1 129	695	2 500	4 691
Okt. ....	1 545	—	15 424	9 212	779	592	2 875	10 048
Nov. ....	1 462	—	14 453	8 978	752	591	3 346	7 141
Des. ....	1 398	—	15 583	8 467	771	678	3 010	4 825
Jan. ....	1 533	—	23 387	10 200	1 237	758	2 926	3 049
Feb. ....	1 434	—	22 271	9 079	927	453	2 521	1 696
Mars ....	1 314	—	12 178	7 893	815	874	2 703	1 154
April ....	1 660	—	14 675	7 401	952	619	2 446	1 706
Mai ....	1 574	—	22 719	9 641	1 321	565	2 763	620
Juni ....	1 759	25 000	23 569	8 695	1 543	523	2 717	785
<b>1957—58.</b>								
Juli ....	1 865	—	20 531	8 639	1 890	667	2 655	474
Aug. ....	1 915	—	24 394	8 429	2 167	—	2 610	860
Sept. ....	2 010	—	24 747	8 597	1 479	1 285	2 853	12 647
Okt. ....	..	—	..	..	..	..	..	..
Nov. ....	..	—	..	..	..	..	..	..
Des. ....	..	—	..	..	..	..	..	..

<sup>1</sup> Se note 1 foregående side.



## XI. Offentlige finanser.

31. Statsregnskapets oppgjør for enkelte større innt.poster <sup>1</sup> (forts.). 1000 kr.								
T.	U.	V.	W.	A-W.	A.A.	B.B.	C.C.	
Avgifter på bensin m. m.	Avg. på elektrisk energi	Skatt av inngangspenger	Avg. på pengespill	Sum	Statsbanene, overskott <sup>2</sup>	Postverket, overskott <sup>3</sup>	Telegrafverket, overskott <sup>3</sup>	
Kap. nr. 2051	Kap. nr. 2061	Kap. nr. 2066	Kap. nr. 2071,1 og 2		Kap. nr. 1101	Kap. nr. 1102	Kap. nr. 1103	
Etter statsregnskapet								
1938—39.....	33 783	—	7 137	10 167	527 372	— 65 119	3 359	3 773
1945—46.....	38 646	—	25 538	19 652	1 239 306	— 78 449	3 519	7 054
1946—47.....	57 106	—	23 803	16 674	1 731 651	—103632	3 195	5 370
1947—48.....	60 670	—	22 652	15 495	1 953 624	— 80 256	3 936	9 515
1948—49.....	67 904	—	20 901	16 090	2 073 304	—102056	2 354	56
1949—50.....	165 965	—	18 639	17 771	2 282 840	— 86 238	5 439	5 559
1950—51.....	161 120	—	17 518	18 373	2 692 135	—100241	4 607	3 626
1951—52.....	158 546	7 549	17 136	18 794	3 320 035	— 59 187	1 840	2 058
1952—53.....	181 682	19 924	18 392	19 514	3 770 265	— 80 279	242	— 5 879
1953—54.....	203 712	19 382	17 253	19 766	3 738 199	— 93 663	4 233	— 7 443
1954—55.....	220 183	21 536	17 324	21 807	3 966 976	— 71 241	1 702	3 346
1955—56.....	224 330	22 374	17 438	24 034	4 275 393	— 98 661	2 872	476
Bev. budsj.								
1956—57.....	280 900	36 500	17 000	24 500	4 603 550	—111000	— 2 200	2 200
1957—58.....	281 200	52 000	17 000	28 500	4 965 914	—153300	1 500	1 800
Juli—sept.								
1956—57.....	67 588	2 412	3 934	6 428	1 086 435	..	— 4 344	..
1957—58.....	84 730	9 954	4 163	7 073	1 448 517	..	— 6 228	..
1955—56.								
Jan.....	22 420	24	1 323	1 965	334 126	}—25827	337	2 676
Feb.....	11 029	280	1 524	1 726	316 034		768	— 841
Mars.....	18 765	4 689	1 520	1 944	455 691	}—15844	— 682	— 776
April.....	19 857	4 560	1 525	2 021	337 840		1 194	7 847
Mai.....	15 310	748	1 586	2 017	421 705	}—22037	2 280	— 6 081
Juni.....	17 464	18	1 571	2 333	342 673		— 4 206	— 1 645
1956—57.								
Juli.....	23 515	—	1 374	1 927	304 216	}—13808	— 782	— 465
Aug.....	20 354	407	1 158	2 136	356 941		— 988	196
Sept.....	23 719	2 005	1 402	2 365	425 278	}—21159	— 2 574	— 747
Okt.....	30 312	3 717	1 682	2 281	418 647		1 008	8 892
Nov.....	18 895	3 764	1 740	2 194	427 242	}—27886	3 159	— 5 546
Des.....	22 160	173	1 585	1 960	348 390		— 1 137	278
1957—58.								
Jan.....	25 085	58	1 427	2 024	368 939	}—34296	— 307	714
Feb.....	2 926	3 089	1 667	2 083	294 672		906	— 2 149
Mars.....	30 559	6 609	1 629	1 997	408 165	}—20269	— 3 115	— 1 161
April.....	16 590	9 712	2 191	2 328	494 376		— 1 712	5 505
Mai.....	18 820	1 150	1 612	2 465	503 412	}—28281	2 275	— 4 029
Juni.....	28 032	51	1 855	2 702	405 752		— 7 014	— 2 079
1957—58.								
Juli.....	43 712	300	1 250	2 441	410 843	..	— 1 374	14
Aug.....	18 135	2 185	1 185	2 414	335 941	..	— 2 385	..
Sept.....	22 883	7 469	1 728	2 218	701 733	..	— 2 469	..
Okt.....	..	..	..	..	..	..	..	..
Nov.....	..	..	..	..	..	..	..	..
Des.....	..	..	..	..	..	..	..	..

<sup>1</sup> Se note 1 to sider foran. <sup>2</sup> Fra og med 1932/33 er renter av statens kapital regnet med blant utgiftene. Fra og med juli 1951 belastes ikke Statsbanene for renter.

## XII. Penger og kreditt.

32. Norges Bank. <sup>1</sup> Mill. kr.												
A. Aktiva.												
a) Gullfondet og midlertidig gullbeholdning	b) Utenl. sedler, norsk og utenl. skillemynt	c) Bankinnskott		d) Statskasserveksler		e) Hendehaverobligasjoner		f) Utlån	g) Okkupasjonskonto	h) Andre fordringer på norske sektorer	i) Forvaltningskapital (Aktiva i alt)	
		1) Postgiro	2) Utenlandske banker <sup>2</sup>	1) Norske	2) Utenlandske	1) Norske	2) Utenlandske					
1954..	203	3	14	454	11	107	27	107	54	5 546	38	6 564
1955..	209	3	23	168	11	75	83	614	120	5 546	80	6 932
1956..	244	3	32	162	—	23	106	733	116	5 546	91	7 056
<b>1956.</b>												
Mars .	209	4	12	137	7	24	83	668	133	5 546	95	6 918
April .	209	3	22	137	7	18	78	675	136	5 546	79	6 910
Mai ..	208	3	14	79	1	18	79	728	165	5 546	77	6 918
Juni ..	208	3	23	122	1	18	79	694	137	5 546	97	6 928
Juli ..	209	3	12	102	—	33	75	645	122	5 546	90	6 837
Aug...	210	3	23	95	—	37	75	681	117	5 546	94	6 881
Sept...	210	3	15	116	—	76	75	658	118	5 546	97	6 914
Okt...	218	3	17	131	—	26	74	710	117	5 546	105	6 947
Nov...	218	3	27	96	—	83	73	728	111	5 546	105	6 990
Des...	244	3	32	162	—	23	106	733	116	5 546	91	7 056
<b>1957.</b>												
Jan...	209	4	17	161	—	22	106	802	110	5 546	86	7 063
Feb...	209	4	10	86	—	44	108	795	101	5 546	90	6 993
Mars...	207	4	5	200	—	66	108	745	103	5 546	94	7 078
April .	227	4	16	173	—	24	105	784	103	5 546	91	7 073
Mai ..	221	4	—	150	—	18	107	794	105	5 546	87	7 029
Juni ..	213	3	14	183	—	18	107	734	85	5 546	105	7 008
Juli ..	205	3	2	225	9	38	106	787	85	5 546	82	7 088
Aug...	206	3	11	208	7	30	105	686	81	5 545	106	6 988
B. Passiva.												
a) Sedler og skillemynt-sedler i omlop <sup>3</sup>	b) Folioinnskott						c) I regning med utenlandske banker <sup>4</sup>	d) Lån og annen gjeld til utlandet <sup>5</sup>	e) Annen gjeld til norske sektorer	a) Fordringer på utlandet <sup>6</sup>	b) Gjeld til utlandet <sup>7</sup>	
	1) Stats-kassen	2) Andre offentlige konti	3) Forretn.- og sparebanker	4) Andre norske inn-skytere	5) Ut-landet	6) I alt						
1954..	3 321	926	479	557	29	39	2 030	266	675	150	872	980
1955..	3 305	1 055	574	640	45	28	2 342	172	801	189	1 067	1 001
1956..	3 502	1 109	553	608	128	33	2 431	111	646	127	1 064	790
<b>1956.</b>												
Mars .	3 150	1 508	519	339	100	29	2 495	138	818	194	1 040	985
April .	3 096	1 498	505	389	118	27	2 537	131	818	204	1 040	976
Mai ..	3 063	1 505	573	392	123	28	2 621	114	815	183	1 034	957
Juni ..	3 219	1 386	550	406	124	25	2 491	88	812	196	1 043	925
Juli ..	3 220	1 275	501	537	125	25	2 463	103	717	211	991	845
Aug...	3 127	1 504	441	531	125	27	2 628	74	708	221	1 024	809
Sept...	3 154	1 651	461	389	128	28	2 657	74	697	210	1 062	799
Okt...	3 162	1 591	552	364	125	34	2 666	84	676	236	1 087	794
Nov...	3 204	1 479	556	424	125	33	2 617	118	664	264	1 126	815
Des...	3 502	1 109	553	608	128	33	2 431	111	646	127	1 064	790
<b>1957.</b>												
Jan...	3 258	1 309	535	631	129	34	2 638	159	628	141	1 196	821
Feb...	3 221	1 450	510	491	128	36	2 615	159	618	141	1 136	811
Mars...	3 210	1 417	820	386	140	28	2 791	103	608	128	1 219	739
April .	3 231	1 511	647	444	158	27	2 787	115	580	122	1 210	722
Mai ..	3 162	1 449	762	404	157	29	2 801	105	571	151	1 185	705
Juni ..	3 284	1 499	697	310	160	26	2 692	118	562	113	1 149	706
Juli ..	3 286	1 387	605	465	160	33	2 650	239	554	120	1 257	826
Aug...	3 251	1 305	542	641	160	35	2 683	74	583	158	1 131	692

<sup>1</sup> Tallene gjelder ved utgangen av år og måned. <sup>2</sup> Omfatter også clearingtilgodehavende. <sup>3</sup> Skillemynt i omlop: I månedene jan.—mars 1957 110 mill. kr. og april 111 mill. kr. <sup>4</sup> Omfatter også clearinggjeld. <sup>5</sup> Konsolidert gjeld til EPU-land og gjeld til EPU. <sup>6</sup> Inkl. gullfondet og udisponerte importremburser. <sup>7</sup> Inkl. udisponerte eksportremburser, men ekskl. valuta på levering.

## XII. Penger og kreditt.

33. Forretningsbanker.<sup>1</sup> Mill. kr.

	A.													f) Forvalt- nings- kapital (Aktiva i alt)
	Bankinnskott					Aktiva			Utlån					
	a) Kasse- behold- ning	b) 1) Norges Bank	2) Post- giro	3) Forret- nings- banker	4) Spare- banker	5) Uten- landske banker	c) Stats- kasse- veksl.	d) Ihen- deh- verobl.	e) 1) Pante- lån		2) Kasse- kreditt	3) Utlån til stats- banker	4) Andre utlån	
1938 .	31	33	-	129	17	39	-	244	116	588	..	433	1 137	1 807
1946 .	96	605	2	240	27	238	1 716	541	307	849	16	281	1 453	5 091
1947 .	83	1 189	4	327	42	225	954	858	404	1 125	10	429	1 968	5 830
1948 .	72	745	5	219	24	198	823	998	535	1 402	39	545	2 521	5 814
1949 .	101	1 204	7	313	51	207	82	964	701	1 556	48	589	2 894	5 999
1950 .	130	618	13	335	28	206	30	1 009	781	1 757	128	775	3 441	6 016
1951 .	161	933	11	453	30	321	47	923	780	2 156	88	934	3 958	7 083
1952 .	152	671	11	528	32	317	293	807	803	2 268	99	1 076	4 246	7 289
1953 .	151	667	14	509	38	347	275	716	795	2 343	96	1 147	4 381	7 355
1954 .	158	535	16	570	43	308	182	819	800	2 542	62	1 284	4 688	7 645
1955 .	141	584	22	558	43	361	123	686	799	2 635	33	1 358	4 825	7 704
1956*	162	583	26	634	48	599	147	661	797	2 434	21	1 506	4 758	8 309
<b>1955.</b>														
Juli .	113	439	15	598	42	428	38	826	799	2 715	42	1353	4909	7 786
Aug. .	131	430	13	613	44	379	147	802	789	2 658	94	1343	4884	7 835
Sept. .	114	387	16	598	48	358	186	794	788	2 719	84	1350	4941	7 812
Okt. .	126	374	17	568	40	384	210	779	820	2 680	74	1344	4918	7 767
Nov. .	119	453	11	579	42	371	115	733	812	2 682	102	1351	4947	7 761
Des. .	141	584	22	558	43	361	123	686	799	2 635	33	1358	4825	7 704
<b>1956.*</b>														
Jan. .	121	599	25	574	43	356	181	675	815	2 582	35	1 328	4 760	7 685
Feb. .	135	446	15	576	45	378	268	662	804	2 668	43	1 369	4 884	7 831
Mars .	126	284	14	534	44	373	213	659	800	2 786	35	1 424	5 045	7 767
April .	142	371	15	570	40	428	164	659	793	2 810	35	1 441	5 079	7 977
Mai .	130	349	15	571	49	419	122	690	791	2 830	47	1 449	5 117	7 931
Juni .	151	355	15	569	51	459	139	669	791	2 822	37	1 453	5 103	8 090
Juli .	136	495	17	615	44	522	134	682	789	2 799	47	1 444	5 079	8 359
Aug. .	110	491	21	634	38	557	219	646	776	2 792	40	1 419	5 027	8 367
Sept. .	112	356	10	647	42	544	281	641	779	2 774	70	1 454	5 077	8 450
Okt. .	127	325	19	644	42	554	294	638	787	2 762	94	1 489	5 132	8 464
Nov. .	115	370	14	624	40	539	183	663	789	2 687	92	1 525	5 093	8 329
Des. .	162	583	26	634	48	599	147	661	797	2 434	21	1 506	4 758	8 309
<b>1957*</b>														
Jan. .	137	569	25	693	46	592	308	646	796	2 521	26	1 504	4 847	8 513
Feb. .	131	450	16	694	42	590	376	645	789	2 592	49	1 542	4 972	8 493
Mars .	127	311	43	651	46	517	321	706	787	2 710	11	1 595	5 103	8 390
April .	153	436	19	722	46	575	230	726	783	2 791	12	1 622	5 208	8 684
Mai .	143	344	27	717	54	552	213	710	776	2 865	16	1 637	5 294	8 552
Juni .	134	274	22	663	49	608	201	770	775	2 768	20	1 684	5 247	8 486
Juli .	147	418	21	650	45	591	159	767	785	2 726	26	1 662	5 199	8 616
Aug. .	126	605	16	698	40	602	142	739	789	2 691	36	1 628	5 144	8 852
Sept. .	143	296	24	627	46	562	65	712	778	2 790	56	1 648	5 272	8 567
Okt. .	..	..	..	..	..	..	..	..	..	..	..	..	..	..
Nov. .	..	..	..	..	..	..	..	..	..	..	..	..	..	..
Des. .	..	..	..	..	..	..	..	..	..	..	..	..	..	..

<sup>1</sup> Tallene gjelder ved utgangen av år og måned. Månedstallene er beregnet for alle banker. Om beregningsmåten se Stat. meld. nr. 1, 1953, s. 2.

## XII. Penger og kreditt.

33. Forretningsbanker <sup>1</sup> (forts.). Mill. kr.															
B. Passiva												C. Spesifikasjoner			
a) Innskott fra andre enn banker					b) I regning med banker			c)		a) Kassebeholdn., folio-innsk. i Norges Bank og statsk. vekslers		b) Kassekred. og byggelån <sup>2</sup>		c)	d)
1)	2)	3)	4)	5)	1)	2)	3)	Lån <sup>3</sup>		1)	2)	Fordringer på utlandet <sup>4</sup>	Gjeld til utlandet <sup>5</sup>		
Anfordring	Termin	Sparevilkår	6 måneders oppsigelse	I alt	Forretningsbanker	Andre norske banker	Utenlandske banker			Bevilget	Utnyttet				
1938 .	143		868	1 011		323	23	8	64	..	..	..	..		
1945 .	2 036		1 502	3 538		780	38	52	3 185	..	..	..	..		
1946 .	1 690	8	1 557	3 255	238	473	111	54	2 417	..	..	..	..		
1947 .	2 129	11	1 774	3 914	322	433	110	69	2 226	..	..	..	..		
1948 .	2 036	7	1 944	3 987	212	428	111	72	1 640	..	..	..	..		
1949 .	1 900	7	2 091	3 998	289	557	102	92	1 387	1 992	1 372	260	260		
1950 .	1 722	2	2 199	3 923	290	556	100	103	778	2 179	1 552	268	260		
1951 .	2 076	217	1 553	787	4 633	428	607	98	1 141	2 687	1 925	392	273		
1952 .	2 015	313	1 638	841	4 807	512	604	103	1 114	3 145	2 040	397	262		
1953 .	1 923	357	1 677	874	4 831	505	649	128	1 093	3 567	2 238	396	233		
1954 .	1 927	369	1 720	936	4 952	563	649	105	1 35	4 088	2 595	370	250		
1955 .	1 860	617	1 678	991	5 146	524	673	129	135	4 085	2 699	407	252		
1956*	1 782	716	1 709	1 044	5 251	603	714	113	137	3 932	2 499	659	253		
<b>1955.</b>															
Juli ..	1 870	543	1 723	1 012	5 148	559	704	122	165	590	4032	2728	489	252	
Aug. ..	1 911	594	1 728	986	5 219	569	718	111	142	708	3992	2675	439	238	
Sept. ..	1 876	592	1 711	977	5 156	561	749	135	139	687	4021	2730	412	231	
Okt. ..	1 920	602	1 681	971	5 174	533	730	125	130	710	4018	2677	441	253	
Nov. ..	1 823	634	1 667	964	5 088	521	758	133	148	687	3970	2681	425	256	
Des. ..	1 860	617	1 678	991	5 146	524	673	129	135	848	4 085	2699	407	252	
<b>1956.*</b>															
Jan. ..	1 913	589	1 695	1 009	5 206	525	679	130	135	901	4 159	2 662	430	276	
Feb. ..	1 955	589	1 696	1 022	5 262	533	685	137	133	849	4 271	2 750	442	264	
Mars ..	1 845	607	1 697	1 028	5 177	496	685	133	132	623	4 284	2 865	438	258	
April. ..	1 938	615	1 692	1 036	5 281	527	713	126	134	677	4 349	2 897	479	253	
Mai ..	1 882	619	1 684	1 032	5 217	549	697	128	151	601	4 353	2 922	474	258	
Juni ..	1 863	640	1 681	1 029	5 213	521	690	129	138	645	4 377	2 901	518	259	
Juli ..	1 931	645	1 692	1 027	5 295	562	754	123	142	765	4 331	2 869	584	249	
Aug. ..	1 946	641	1 689	1 037	5 313	591	791	124	139	820	4 342	2 859	617	243	
Sept. ..	1 851	704	1 691	1 034	5 280	586	769	130	140	749	4 294	2 843	606	249	
Okt. ..	1 869	719	1 683	1 034	5 305	599	789	123	138	746	4 240	2 828	612	244	
Nov. ..	1 820	719	1 683	1 013	5 235	561	774	117	138	668	4 150	2 731	597	236	
Des. ..	1 782	716	1 709	1 044	5 251	603	714	113	137	892	3 932	2 499	659	253	
<b>1957.*</b>															
Jan. ..	1 944	709	1 729	1 064	5 446	630	781	123	138	1 014	4 026	2 532	652	268	
Feb. ..	1 996	636	1 743	1 116	5 491	641	766	125	142	957	4 115	2 627	652	241	
Mars ..	1 919	627	1 742	1 127	5 415	628	714	132	140	759	4 205	2 735	585	256	
April. ..	2 132	634	1 750	1 134	5 650	695	716	127	140	819	4 256	2 816	653	259	
Mai ..	1 997	644	1 746	1 143	5 530	669	719	128	134	700	4 276	2 894	633	263	
Juni ..	2 032	647	1 738	1 129	5 546	615	701	143	132	609	4 238	2 850	693	278	
Juli ..	2 011	624	1 758	1 132	5 525	607	790	116	143	724	4 294	2 806	680	249	
Aug. ..	2 042	627	1 763	1 132	5 564	651	818	114	141	873	4 317	2 773	678	237	
Sept. ..	1 767	594	1 754	1 114	5 229	582	793	118	138	504	4 333	2 883	632	237	
Okt. ..	..	..	..	..	..	..	..	..	..	..	..	..	..	..	
Nov. ..	..	..	..	..	..	..	..	..	..	..	..	..	..	..	
Des. ..	..	..	..	..	..	..	..	..	..	..	..	..	..	..	

<sup>1</sup> Se note 1, side \*33. <sup>2</sup> Ihendehaverobligasjonslån og andre lån. <sup>3</sup> Byggelån til dels ikke tatt med <sup>4</sup> Eksklusive udisponerte eksportremburser. <sup>5</sup> Eksklusive udisponerte importremburser. <sup>6</sup> Økingen fra foregående måned skyldes for en del at en har fått med eldre bevilgninger som ikke har vært tatt med i tidligere oppgaver. I desember 1955 var denne korreksjon 115 mill. kr. og i februar 1956 54 mill. kr.

## XII. Penger og kreditt.

34. Sparebanker. <sup>1</sup> Mill. kr.														
A.						Aktiva								
a)	b) Bankinnskott					c)	d)	e) Utlån					f)	
	Kassebeholdning	1) Norges Bank	2) Postgiro	3) Forretningsbanker	4) Sparebanker			5) Utenlandske banker	Statskassaveksler	Ihen- de- haver- obliga- sjoner	1) Pante- lån	2) Kasse- kreditt		3) Utlån til stats- ban- ker
1938 .	34		-	148	34	-	-	705	628	111		570	1 309	2 307
1945 .			949			16	1 529	1 211	476	70		208	754	4 529
1946 .	45	140	-	437	80	8	1 292	1 256	607	153	1	304	1 065	4 418
1947 .	48	113	-	384	77	4	763	1 506	748	301	1	416	1 466	4 433
1948 .	56	99	1	394	73	3	746	1 482	856	385	2	480	1 723	4 678
1949 .	60	129	1	511	84	4	331	1 792	984	422	1	546	1 953	4 930
1950 .	64	151	1	514	75	3	39	1 869	1 143	485	-	616	2 244	5 021
1951 .	74	142	1	560	82	5	29	1 748	1 292	508	1	699	2 500	5 203
1952 .	80	117	2	547	92	7	62	1 687	1 432	571	5	795	2 803	5 463
1953 .	83	113	3	600	92	7	73	1 665	1 570	636	13	896	3 115	5 820
1954 .	87	95	5	597	91	4	53	1 699	1 743	701	18	1 010	3 472	6 176
1955 .	100	99	5	617	97	5	26	1 725	1 931	677	-	1 093	3 701	6 455
1956*	102	96	6	697	102	6	30	1 781	2 110	639	-	1 125	3 874	6 784
<b>1955.</b>														
Juli . .	92	80	9	703	94	6	35	1 720	1 845	666	-	1 059	3 570	6 391
Aug. . .	89	87	6	700	96	5	33	1 716	1 857	667	-	1 061	3 585	6 400
Sept. . .	82	72	4	742	99	6	39	1 712	1 881	678	-	1 063	3 622	6 461
Okt. . .	87	66	4	718	97	7	40	1 715	1 902	677	-	1 063	3 642	6 459
Nov. . .	88	70	4	732	95	8	39	1 708	1 915	675	-	1 074	3 664	6 492
Des. . .	100	99	5	617	97	5	26	1 725	1 931	677	-	1 093	3 701	6 455
<b>1956.*</b>														
Jan. . .	100	79	6	680	98	4	27	1 733	1 936	659	-	1 090	3 685	6 496
Feb. . .	93	65	5	695	93	5	31	1 762	1 949	657	-	1 092	3 698	6 532
Mars . .	89	74	4	701	94	6	34	1 777	1 956	655	-	1 095	3 706	6 570
April . .	91	58	6	711	97	7	34	1 795	1 969	661	-	1 098	3 728	6 613
Mai . . .	84	64	5	712	98	10	33	1 806	1 979	666	-	1 105	3 750	6 648
Juni . . .	91	63	6	690	92	10	33	1 815	1 995	667	-	1 105	3 767	6 656
Juli . . .	107	74	6	787	95	9	37	1 801	2 001	653	-	1 103	3 757	6 763
Aug. . .	92	67	6	803	97	8	41	1 810	2 012	651	-	1 105	3 768	6 784
Sept. . .	87	64	5	778	103	7	44	1 806	2 042	640	-	1 108	3 790	6 775
Okt. . .	94	63	5	816	109	7	42	1 788	2 055	659	-	1 118	3 832	6 848
Nov. . .	80	66	6	779	108	5	35	1 795	2 062	658	-	1 127	3 847	6 819
Des. . .	102	96	6	697	102	6	30	1 781	2 110	639	-	1 125	3 874	6 784
<b>1957*</b>														
Jan. . .	102	77	4	739	112	5	30	1 856	2 126	642	-	1 123	3 891	6 910
Feb. . .	89	66	6	748	107	5	32	1 875	2 150	639	-	1 127	3 916	6 938
Mars . .	88	53	9	664	101	4	32	1 891	2 166	660	-	1 135	3 961	6 899
April . .	98	56	7	698	100	7	30	1 899	2 193	645	-	1 140	3 978	6 970
Mai . . .	87	56	8	676	97	5	30	1 897	2 214	656	-	1 151	4 021	6 965
Juni . . .	87	62	12	667	96	4	26	1 888	2 232	662	-	1 165	4 059	7 001
Juli . . .	108	70	8	764	106	5	29	1 877	2 252	641	-	1 163	4 056	7 123
Aug. . .	86	62	12	808	114	6	30	1 882	2 267	630	5	1 164	4 066	7 168
Sept. . .	89	57	8	757	111	5	34	1 890	2 289	644	5	1 166	4 104	7 158
Okt. . .	..	..	..	..	..	..	..	..	..	..	..	..	..	..
Nov. . .	..	..	..	..	..	..	..	..	..	..	..	..	..	..
Des. . .	..	..	..	..	..	..	..	..	..	..	..	..	..	..

<sup>1</sup> Tallene gjelder ved utgangen av år og måned. Månedstallene er beregnet for alle banker. Om beregningsmåten se Stat. meld. 1953 nr. 1, side 2.

## XII. Penger og kreditt.

34. Sparebanker <sup>1</sup> (forts.). Mill. kr.										35. Forretn.-og spareb. *Mill. kr.				
B. Passiva					C. Spesifikasjoner					A. Aktiva			B. Passiva	
a) Innskott fra andre enn banker					b) I regning med banker		a) Kassebeholdn., folio-innskott i Norges Bank og statskasserveksler	b) Kassekred. og byggelån <sup>2</sup>		a) Kassebeholdn., folio-innsk. i Norges Bank og statskasserveksler	b) Ihen- de- haver- obliga- sjoner	c) Utlån	Inn- skott fra andre enn banker	
1)	2)	3)	4)	5)	1)	2)	1)	2)	1)	2)				
An- fordring	Termin	Spare- vilkår	6 måne- ders opp- sigelse	i alt	Spare- banker	Andre norske banker	Be- vilget	Ut- nyttet						
1938 .	25	-	1 946	1 971	23	13	34	..	..	98	949	2 446	2 982	
1945 .	912	-	3 206	4 118	95	19	..	..	..	..	1 718	1 664	7 656	
1946 .	699	1	3 304	4 004	76	26	1 477	..	..	3 894	1 797	2 518	7 259	
1947 .	637	-	3 382	4 019	70	40	924	..	..	3 150	2 364	3 434	7 933	
1948 .	701	-	3 579	4 280	69	24	901	..	..	2 541	2 480	4 244	8 267	
1949 .	666	-	3 822	4 488	74	55	520	553	..	1 907	2 756	4 847	8 486	
1950 .	647	-	3 953	4 600	71	32	254	595	447	1 032	2 878	5 685	8 523	
1951 .	603	7	3 201	942	4 753	79	39	245	658	479	1 386	2 671	6 458	9 386
1952 .	594	19	3 362	1 033	5 008	85	35	259	752	548	1 375	2 494	7 049	9 815
1953 .	613	17	3 575	1 133	5 338	87	43	269	922	659	1 362	2 381	7 496	10 169
1954 .	627	13	3 775	1 256	5 671	89	48	235	992	704	1 110	2 518	8 160	10 623
1955 .	610	18	3 872	1 461	5 961	87	42	225	971	664	1 073	2 411	8 526	11 107
1956*	586	20	4 048	1 612	6 266	99	45	228	950	645	1 120	2 442	8 632	11 517
1955.														
Juli ..	606	11	3 847	1 379	5 843	92	37	207	955	662	797	2546	8479	10991
Aug. .	590	9	3 856	1 389	5 844	93	37	209	961	663	917	2518	8469	11063
Sept. .	632	9	3 856	1 396	5 893	96	33	193	979	664	880	2506	8563	11049
Okt. .	620	7	3 854	1 405	5 886	93	34	193	975	672	903	2494	8560	11060
Nov. .	643	7	3 835	1 417	5 902	96	38	197	978	672	884	2441	8611	10990
Des. .	610	18	3 872	1 461	5 961	87	42	225	971	664	1073	2411	8526	11107
1956.*														
Jan. .	594	28	3 910	1 482	6 014	90	36	206	965	648	1 107	2 408	8 445	11 220
Feb. .	595	24	3 923	1 507	6 049	86	34	189	955	648	1 038	2 424	8 582	11 311
Mars .	593	27	3 941	1 516	6 077	88	37	197	953	656	820	2 436	8 751	11 254
Aprli.	608	27	3 951	1 528	6 114	88	36	183	950	663	860	2 454	8 807	11 395
Mai ..	629	28	3 947	1 530	6 134	89	39	181	969	666	782	2 496	8 867	11 351
Juni .	596	29	3 940	1 528	6 093	89	40	187	966	663	832	2 484	8 870	11 306
Juli ..	634	20	3 983	1 537	6 174	94	41	218	964	651	983	2 483	8 836	11 469
Aug. .	661	20	3 975	1 546	6 202	100	34	200	961	651	1 020	2 456	8 795	11 515
Sept. .	633	24	3 979	1 551	6 187	100	33	195	960	638	944	2 447	8 867	11 467
Okt. .	667	25	3 990	1 561	6 243	105	37	199	982	656	945	2 426	8 964	11 548
Nov. .	648	26	3 975	1 563	6 212	104	36	181	982	654	849	2 458	8 940	11 447
Des. .	586	20	4 048	1 612	6 266	99	45	228	950	645	1 120	2 442	8 632	11 517
1957*.														
Jan. .	582	23	4 121	1 676	6 402	101	37	209	950	647	1 223	2 502	8 738	11 848
Feb. .	564	20	4 136	1 706	6 426	96	42	187	946	644	1 144	2 520	8 888	11 917
Mars .	524	23	4 108	1 728	6 383	93	40	173	947	650	932	2 597	9 064	11 798
April.	559	25	4 128	1 735	6 447	92	40	184	943	645	1 003	2 625	9 186	12 097
Mai ..	564	26	4 105	1 731	6 426	90	39	173	961	652	873	2 607	9 315	11 956
Juni .	567	28	4 100	1 733	6 428	89	37	175	977	663	784	2 658	9 306	11 974
Juli ..	590	24	4 165	1 743	6 522	95	41	207	972	640	931	2 644	9 255	12 047
Aug. .	602	24	4 181	1 758	6 565	99	36	178	978	629	1 051	2 621	9 210	12 129
Sept. .	576	26	4 171	1 764	6 537	97	39	180	989	644	684	2 602	9 376	11 766
Okt. .	..	..	..	..	..	..	..	..	..	..	..	..	..	..
Nov. .	..	..	..	..	..	..	..	..	..	..	..	..	..	..
Des. .	..	..	..	..	..	..	..	..	..	..	..	..	..	..

<sup>1</sup> Se note 1 side \*35. <sup>2</sup> Byggelån til dels ikke tatt med. <sup>3</sup> Sum av tilsvarende poster i tabellene 33 og 34.

## XII. Penger og kreditt.

36. Statsbanker. <sup>1,2</sup> Mill. kr.													
A. Aktiva							B. Passiva						
a)	b)	c)	d)	e)	f)	a)	b) Andre lån				c)	d)	
Kassebeholdning og bankinnskott	Ihendehaverobligasjoner <sup>3,4</sup>	Utlån <sup>5</sup>	Statens grunnfondsobligasjoner	Andre fordringer	Forvaltningskapital <sup>6</sup>	Ihendehaverobligasjonslån <sup>7</sup>	1)	2)	3)	4)	Annen gjeld	Statens grunnfondsinnskott	
							Statskassen	Offentlige fond	Forretnings- og sparebanker	Andre långivere			
1952 ....	40,6	61,5	2 752,0	69,5	25,4	2 950,5	1 332,3	792,8	274,4	143,2	43,0	65,2	216,7
1953 ....	59,0	50,8	3 284,5	91,6	15,6	3 503,2	1 316,1	1 318,5	288,0	117,0	47,0	70,7	239,7
1954 ....	57,1	46,5	3 821,0	132,0	22,7	4 080,8	1 290,9	1 888,8	304,6	74,1	56,9	65,4	281,7
1955 ....	65,4	50,7	4 413,9	133,6	18,4	4 683,4	1 180,0	2 623,8	317,6	26,9	56,2	54,9	283,7
<b>1955.</b>													
3. kvartal	28,6	44,7	4 244,5	132,0	90,4	4 541,6	1 230,5	2 282,3	311,6	106,5	58,0	124,6	281,7
4. »	65,4	50,7	4 413,9	133,6	18,4	4 683,4	1 180,0	2 623,8	317,6	26,9	56,2	54,9	283,7
<b>1956.</b>													
1. kvartal	41,2	43,8	4 529,2	133,6	38,9	4 788,1	1 154,8	2 690,8	325,6	30,3	59,6	85,9	283,7
2. »	51,8	41,3	4 651,4	146,1	15,2	4 907,2	1 135,2	2 846,8	332,7	36,7	56,7	54,1	296,7
3. »	28,4	41,9	4 768,1	147,1	19,9	5 006,8	1 116,8	2 904,8	334,9	69,3	55,9	56,8	297,7
4. »	46,3	44,4	4 951,6	152,1	22,9	5 219,1	1 098,4	3 169,8	340,5	31,0	55,1	66,6	303,7
<b>1957.</b>													
1. kvartal	55,0	44,3	5 047,3	152,1	18,6	5 319,1	1 094,8	3 250,8	346,9	16,8	58,0	68,1	303,7
2. »	33,2	42,8	5 140,3	153,0	18,8	5 389,8	1 073,6	3 349,8	349,7	25,9	54,2	62,0	304,7

37. Kredittforeninger o. l. <sup>1,2</sup> Mill. kr.													
A. Aktiva							B. Passiva						
a)	b)	c)	d)	e)	f)	a)	b) Andre lån				c)		
Kassebeholdning og bankinnskott	Kredittfor- enings- obligasjoner <sup>3,4</sup>	Andre ihendehaver- obligasjoner og aksjer <sup>4</sup>	Utlån	Andre fordringer	Forvaltningskapital <sup>6</sup>	Ihendehaver- obligasjonslån <sup>7</sup>	1)	2)	3)	4)	I alt	Annen gjeld	
							Norges Bank	Forretnings- og sparebanker	Andre långivere				
1952 .....	42,3	11,2	9,9	974,5	2,5	1 043,0	925,1	14,9	26,2	29,2	70,3	2,4	
1953 .....	57,2	13,9	12,3	1 108,7	18,6	1 214,4	1 086,3	7,9	0,4	49,9	58,2	20,5	
1954 .....	20,6	11,8	14,7	1 254,3	13,7	1 318,9	1 188,1	6,3	3,2	48,9	58,4	15,4	
1955 .....	14,8	9,2	14,9	1 319,0	7,4	1 369,8	1 211,4	19,6	8,2	55,3	83,1	11,2	
<b>1955.</b>													
3. kvartal ..	18,9	13,9	18,1	1 283,3	4,8	1 342,6	1 175,4	6,1	31,3	52,2	89,6	11,0	
4. » ..	14,8	9,2	14,9	1 319,0	7,4	1 369,8	1 211,4	19,6	8,2	55,3	83,1	11,2	
<b>1956.</b>													
1. kvartal ..	21,8	9,0	17,0	1 314,8	6,0	1 373,1	1 210,3	23,0	1,4	55,4	79,8	16,2	
2. » ..	40,4	8,8	15,9	1 312,9	5,1	1 387,6	1 237,3	12,3	0,3	57,1	69,7	14,4	
3. » ..	35,1	8,2	14,3	1 328,6	5,7	1 396,4	1 234,8	16,8	0,3	61,3	78,4	14,6	
4. » ..	18,8	6,8	16,7	1 367,6	11,2	1 425,7	1 254,7	25,0	-	61,2	86,2	18,8	
<b>1957.</b>													
1. kvartal ..	35,5	5,4	16,6	1 389,4	8,7	1 460,2	1 293,8	33,9	-	50,3	84,2	11,8	
2. » ..	33,5	6,3	17,1	1 371,4	10,0	1 442,9	1 298,5	11,2	-	50,3	61,5	10,9	

<sup>1</sup> Tallene gjelder ved utgangen av år og kvartal. <sup>2</sup> Fullstendig liste over de institusjoner statistikken omfatter finnes i Statistisk årbok 1956, tabell 197. <sup>3</sup> Fra des. 1953 er tatt med bare obligasjoner som har vært i omlop. <sup>4</sup> Bokført verdi. <sup>5</sup> Nedskrivningsbidrag og stønadslån ikke medtatt. <sup>6</sup> Aktiva i alt ekskl. opptjente ikke forfalte renter. <sup>7</sup> Pålydende verdi.

## XII. Penger og kreditt.

	38. Postgiro. Mill. kr.				39. Postspare- banken. Mill. kr.			40. Utlån <sup>1</sup> fra Norges Bank, forret- ningsb., <sup>2</sup> spareb., <sup>3</sup> statsb., Postgiro og Post- spareb. Mill. kr.	41. Emisjoner. Mill. kr.						
	A. Innskott		B. In- deha- ver- obli- gasjo- ner	C. Kon- to- lån til stats- kas- sen	A. Inn- skott	B. In- de- haver- obliga- sjoner	C. Utlån		A. Ihendehaverobligasjoner. <sup>3</sup>						
	a) Ordi- nære konti	b) Skat- te konti							a) Stats- kassen <sup>4</sup>	b) Stats- fore- tak	c) Komm- og komm- foretak	d) Stats- ban- ker	e) Kred- ditt- fore- ninger	f) Andre	g) I alt
1946 .	61	..	18	22	-	-	-	1 339,2	..	112,4	278,6	117,5	..	1 901,9	
1947 .	80	..	34	15	-	-	4 381	953,6	..	86,6	181,3	107,9	..	1 430,8	
1948 .	116	..	55	35	-	-	5 337	92,4	..	87,0	170,7	102,8	..	597,5	
1949 .	137	..	68	30	-	-	6 370	-	..	33,6	355,0	131,2	..	634,8	
1950 .	163	..	81	30	35	32	2 7 513	13,3	..	110,1	235,1	84,4	..	525,1	
1951 .	190	..	83	55	66	45	17 8 781	0,8	..	42,6	21,0	62,2	..	232,2	
1952 .	275	..	82	110	112	51	55 9 918	101,2	48,0	92,3	42,6	69,6	155,5	509,2	
1953 .	338	..	84	190	166	64	91 11 027	2,0	43,0	71,9	56,8	199,4	138,5	511,6	
1954 .	368	..	84	225	227	81	135 12 315	531,5	42,0	118,0	51,9	160,5	30,5	934,4	
1955 .	395	..	121	215	291	130	149 13 379	1 275,7	60,0	114,5	0,5	91,4	53,6	1 595,7	
1956 .	433	..	120	265	381	139	211	..	413,1	18,0	106,4	3,5	138,1	11,5	690,6
1955.*															
Juli ..	369	..	122	215	285	116	159 13 050	55,9	-	3,2	-	3,4	12,2	74,7	
Aug. .	372	..	121	215	290	115	163 13 020	14,6	0,1	-	-	0,9	2,0	17,6	
Sept. .	372	..	121	215	290	117	167 13 171	25,3	-	5,0	-	9,1	3,1	42,5	
Okt. .	372	..	121	215	290	118	171 13 234	0,1	1,0	20,0	-	24,9	4,0	50,0	
Nov. .	388	..	121	215	289	118	163 13 337	-	-	14,7	-	20,6	-	35,3	
Des. .	395	..	121	215	291	130	149 13 379	595,9	-	0,9	0,5	5,2	7,3	609,8	
1956.*															
Jan. .	359	..	121	215	304	135	161 13 361	81,0	-	11,5	-	9,4	-	101,9	
Feb. .	378	..	121	215	314	135	169 13 528	58,0	-	4,9	-	2,4	-	65,3	
Mars .	380	..	121	225	326	135	176 13 779	53,3	-	4,6	-	4,6	0,5	63,0	
April .	383	..	121	225	330	135	180 13 885	55,7	-	1,6	-	3,9	-	61,2	
Mai .	417	..	121	235	333	136	187 14 016	15,5	18,0	9,5	-	38,0	4,2	85,2	
Juni .	399	..	120	235	347	136	195 14 051	17,5	-	18,0	-	37,3	5,9	78,7	
Juli .	402	..	120	235	361	136	213 14 047	11,4	-	0,3	-	6,3	-	18,0	
Aug. .	429	..	120	235	360	135	216 14 047	10,4	-	-	-	2,0	-	12,4	
Sept. .	416	..	120	245	361	135	218 14 146	25,8	-	5,3	2,7	5,5	0,1	39,4	
Okt. .	397	..	120	245	365	134	220 14 271	8,6	-	16,2	-	5,8	-	30,6	
Nov. .	427	..	120	255	367	134	223 14 301	63,8	-	14,4	0,4	8,2	0,2	87,0	
Des. .	433	..	120	265	381	139	211 14 155	12,1	-	20,1	0,4	14,7	0,6	47,9	
1957.*															
Jan. .	427	..	120	265	402	169	223 14 297	73,3	-	11,1	15,6	6,7	-	106,7	
Feb. .	460	..	120	275	412	168	227 14 453	50,2	-	0,4	4,3	9,1	-	64,0	
Mars .	486	283	120	285	422	173	236 14 724	89,0	-	-	-	45,5	7,6	142,1	
April .	532	60	120	310	424	173	244 14 897	70,7	-	11,3	0,3	7,7	0,2	90,2	
Mai .	521	278	120	330	422	172	244 15 081	6,9	-	10,0	-	6,5	7,6	31,0	
Juni .	545	119	120	330	409	172	248 15 089	68,4	-	26,0	-	14,3	2,0	110,7	
Juli .	501	201	120	460	443	172	252 15 200	3,9	-	22,3	0,1	4,6	1,3	32,2	
Aug. .	522	89	119	440	446	176	258 15 160	10,0	-	3,8	-	2,2	0,6	16,6	
Sept. .	525	551	119	510	447	176	261 15 421	4,7	-	1,3	2,7	0,9	0,4	10,0	
Okt. .	..	..	..	..	..	..	..	..	..	..	..	..	..	..	
Nov. .	..	..	..	..	..	..	..	..	..	..	..	..	..	..	
Des. .	..	..	..	..	..	..	..	..	..	..	..	..	..	..	

<sup>1</sup> Gjelder ved utgangen av år og måned. <sup>2</sup> Eksklusive utlån til statsbaner. <sup>3</sup> Første gangs salg av obligasjoner i norske kroner (inkludert konverteringslån). <sup>4</sup> Spareobligasjoner ikke medtatt.



## XII. Penger og kreditt.

	41. Emisjoner (forts.). Mill. kr.					42. Norges Bank. Diskonto <sup>a</sup>	43. Obligasj.		44. Aksjeindeks. <sup>7,8</sup>						
	B. Aksjer <sup>1</sup>						A. Kurs <sup>2</sup>	B. Øyeblikkelig rente <sup>2</sup>	A. Total	B. Industri	C. Skipsfart	D. Hvalfangst	E. Banker	F. Forsikring	
	a) Bergverk og industri	b) Varehandel	c) Sjøtransport	d) Andre	e) I alt										
	Pct.														Pct.
1946 .	39,1	9,3	16,5	57,1	122,0	2 1/2	<sup>5</sup>	<sup>6</sup>	..	..	..	..	..	..	..
1947 .	45,8	7,1	38,0	41,5	132,4	2 1/2	100,1	2,50	185	150	210	284	144	169	169
1948 .	81,1	3,7	24,4	23,1	132,3	2 1/2	100,6	2,49	185	150	210	284	144	169	169
1949 .	39,8	9,7	14,1	21,1	84,7	2 1/2	99,9	2,50	175	145	188	252	145	171	171
1950 .	56,7	9,0	11,7	22,6	100,0	2 1/2	97,1	2,58	187	160	198	292	145	175	175
1951 .	109,6	3,3	5,8	26,0	144,7	2 1/2	91,5	2,74	214	180	242	365	135	168	168
1952 .	27,8	13,6	13,3	43,4	98,1	2 1/2	91,3	2,74	211	172	245	366	131	168	168
1953 .	102,1	10,4	8,2	52,1	172,8	2 1/2	91,9	2,72	197	162	218	340	134	172	172
1954 .	53,7	12,4	5,4	24,3	95,8	2 1/2	92,8	2,69	220	191	227	413	145	197	197
1955 .	73,1	27,9	15,8	34,3	151,1	3 1/2	83,7	2,99	249	212	253	558	147	200	200
1956 .	141,6	11,0	23,5	22,8	198,9	3 1/2	78,4	3,19	288	230	311	748	151	199	199
<b>1955.</b>															
Juli ..	0,5	0,8	0,1	6,5	7,9	3 1/2	83,6	2,99	240	205	246	533	142	188	188
Aug. .	4,7	0,7	0,8	11,0	17,2	3 1/2	83,4	3,00	246	208	254	554	146	188	188
Sept. .	5,7	2,0	2,9	2,3	12,9	3 1/2	82,8	3,02	248	208	256	564	144	191	191
Okt. .	2,8	1,1	0,2	1,0	5,1	3 1/2	82,2	3,04	247	206	258	572	142	183	183
Nov. .	0,4	1,5	5,1	0,5	7,5	3 1/2	81,9	3,05	256	216	266	591	147	187	187
Des. .	11,5	1,1	0,5	1,1	14,2	3 1/2	79,7	3,14	263	218	268	669	149	189	189
<b>1956.</b>															
Jan. .	1,2	0,3	0,5	1,4	3,4	3 1/2	79,0	3,16	259	215	267	633	148	190	190
Feb. .	1,4	0,7	1,9	3,1	7,1	3 1/2	79,7	3,14	262	223	268	629	145	190	190
Mars .	1,1	0,4	0,1	1,4	3,0	3 1/2	79,7	3,14	269	229	272	670	146	190	190
April.	1,3	0,6	1,6	1,4	4,9	3 1/2	79,7	3,14	286	248	288	724	147	201	201
Mai ..	0,9	0,5	8,8	2,7	12,9	3 1/2	79,5	3,14	284	234	295	733	149	200	200
Juni .	2,3	0,7	9,3	1,1	13,4	3 1/2	78,4	3,19	278	219	296	744	148	198	198
Juli ..	9,1	0,2	-	1,2	10,5	3 1/2	77,1	3,24	282	225	300	748	149	200	200
Aug. .	2,7	0,5	-	0,7	3,9	3 1/2	77,1	3,24	303	237	330	827	155	206	206
Sept. .	96,7	1,2	0,2	3,6	101,7	3 1/2	77,5	3,23	309	236	341	856	160	208	208
Okt. .	13,2	1,4	0,2	0,6	15,4	3 1/2	77,7	3,22	308	235	346	827	156	212	212
Nov. .	1,7	1,1	0,4	2,4	5,6	3 1/2	78,0	3,21	313	232	367	833	157	200	200
Des. .	10,0	3,4	0,5	3,2	17,1	3 1/2	77,9	3,21	301	223	358	756	156	195	195
<b>1957.*</b>															
Jan. .	2,8	2,7	0,8	0,8	7,1	3 1/2	78,2	3,20	308	228	367	768	160	198	198
Feb. .	1,8	0,5	0,2	4,8	7,3	3 1/2	79,4	3,15	313	230	381	769	158	203	203
Mars .	2,4	1,4	0,4	0,5	4,7	3 1/2	80,0	3,13	316	232	390	755	159	205	205
April.	2,5	0,4	0,1	0,4	3,4	3 1/2	80,3	3,11	313	229	391	740	158	201	201
Mai ..	2,7	1,3	6,5	9,6	20,1	3 1/2	80,6	3,10	311	229	382	726	161	208	208
Juni .	0,6	0,3	1,2	3,8	5,9	3 1/2	81,0	3,09	311	229	383	733	159	204	204
Juli ..	5,8	2,1	0,7	1,6	10,2	3 1/2	80,9	3,09	311	229	383	728	159	205	205
Aug. .	..	..	..	..	..	3 1/2	80,5	3,11	300	226	355	712	158	206	206
Sept. .	..	..	..	..	..	3 1/2	80,4	3,11	279	210	327	658	151	195	195
Okt. .	..	..	..	..	..	..	80,6	3,10	272	201	321	640	152	193	193
Nov. .	..	..	..	..	..	..	..	..	..	..	..	..	..	..	..
Des. .	..	..	..	..	..	..	..	..	..	..	..	..	..	..	..

<sup>1</sup> Nyinnbetaling av kapital i aksjeselskaper. <sup>2</sup> Tallene gjelder ved utgangen av år og måned. <sup>3</sup> I Stat. meld. 1950, nr. 1, side \*32 finnes en fortegnelse over de obligasjonsserier beregningen omfatter. Noteringen for Noregs Småbruk- og Bustadbank 1946/76 er gått ut av beregningen fra august 1955. Dette får imidlertid ingen betydning for den øyeblikkelige rente. <sup>4</sup> Mulig kursgevinst eller kurstap er ikke tatt i betraktning. <sup>5</sup> 1. halvår: 102,1; 2. halvår 100,2. <sup>6</sup> 1. halvår: 3,43; 2. halvår 2,49. <sup>7</sup> Se Stat. meld. 1932 nr. 2 og 3, side 76. <sup>8</sup> Beregningene for årene 1948—1954 er revidert. Noteringene på børskursliste B er sløyfet samtidig som vektgrunlaget er noe endret.

## XII. Penger og kreditt.

	45. Omsetning. <sup>1</sup> Mill. kr.				46. Betalingsforhold							
	A.	B.	C.	D.	A. Åpnede konkurser		B. Åpnede akkordforhandlinger		C. Avholdte utleggsforretninger		D. Vekselprotester <sup>3</sup>	
	Bankklarerer	Postgiro	Ihendehaverobligasjoner <sup>2</sup>	Aksjer <sup>2</sup>							Pct.	
					a) Byer	b) Bygder	a) Byer	b) Bygder	a) Byer	b) Bygder		
1952 ..	1 403	1 702	..	..	129	90	17	12	1 788	2 966	1,0	
1953 ..	1 337	2 062	..	..	149	131	25	17	1 916	3 122	1,1	
1954 ..	1 460	2 416	80,6	9,9	186	115	31	19	1 774	3 414	1,3	
1955 ..	1 522	2 708	70,4	7,5	154	142	42	34	2 056	3 904	1,5	
1956 ..	1 625	3 070	64,9	11,5	183	157	37	33	2 985	5 446	1,6	
<b>1955.</b>												
Juli ...	1 490	2 785	82,8	4,2	11	7	1	2	404	897	2,0	
Aug. ...	1 210	2 595	61,0	5,4	12	3	4	7			1,7	
Sept. ...	1 609	2 861	72,7	6,2	15	16	-	4	675	1 122	1,6	
Okt. ...	1 744	2 874	73,5	7,0	16	19	5	7			1,5	
Nov. ...	1 642	3 016	44,3	8,3	14	15	4	4	675	1 122	1,3	
Des. ...	1 883	3 195	61,6	9,2	17	10	4	2			1,6	
<b>1956.</b>												
Jan. ...	1 441	2 783	79,1	7,8	15	23	2	-	851	1 603	2,2	
Feb. ...	1 452	2 737	61,3	8,8	9	8	7	2			1,7	
Mars ...	1 600	2 675	34,6	11,1	12	13	1	8	784	1 260	1,7	
April ...	1 566	2 818	39,0	17,0	33	14	3	6			1,6	
Mai ...	1 770	2 946	53,2	9,3	18	16	2	3	784	1 260	1,5	
Juni ...	1 707	3 197	101,9	9,0	13	12	2	2			1,4	
Juli ...	1 560	3 142	40,0	8,6	10	12	4	-	630	1 163	1,4	
Aug. ...	1 448	3 021	62,2	11,4	17	14	2	3			1,5	
Sept. ...	1 514	3 103	70,3	11,4	12	9	7	3	720	1 420	1,5	
Okt. ...	1 810	3 430	55,9	11,9	14	9	2	2			1,4	
Nov. ...	1 689	3 438	72,1	12,7	14	12	1	3	720	1 420	1,3	
Des. ...	1 948	3 546	108,8	18,4	16	15	4	1			1,5	
<b>1957.</b>												
Jan. ...	1 660	3 470	129,5	16,6	11	15	2	2	594	1 257	1,3	
Feb. ...	1 563	3 065	68,2	15,4	12	12	1	1			1,3	
Mars ...	1 879	4 830	83,4	15,0	13	18	2	2	840	1 463	1,7	
April ...	1 442	5 149	45,1	15,1	15	9	7	3			1,6	
Mai ...	1 795	4 725	91,4	17,1	14	8	2	6	840	1 463	1,7	
Juni ...	1 782	6 566	87,3	12,9	5	21	1	3			1,8	
Juli ...	1 966	5 057	52,5	10,5	7	13	2	2	622	1 236	..	
Aug. ...	1 530	4 800	..	..	8	11	1	-			..	
Sept. ...	1 983	..	..	..	19	14	2	1	622	1 236	..	
Okt. ...	1 793	..	..	..	..	..	..	..			..	
Nov. ...	..	..	..	..	..	..	..	..	..	..	..	
Des. ...	..	..	..	..	..	..	..	..	..	..	..	

<sup>1</sup> Årstallene er gjennomsnitt av månedstallene. <sup>2</sup> Omsetning gjennom fondsmevlere. Inkluderer ikke omsetning mellom meglere. <sup>3</sup> Protesterte akseptert i pct. av alle forfalne akseptert i et utvalg av banker.

## XIII. Lønninger.

47. Gjennomsnittlig timefortjeneste<sup>1</sup> for voksne menn i industri.

	47. Gjennomsnittlig timefortjeneste <sup>1</sup> for voksne menn i industri.										
	A. Lønns- indeks <sup>2</sup>	B. Real- lønns- indeks <sup>2</sup>	C. Hele industr.		D. Berg- verk	E. Nær- ings- middel- indu- stri	F. Bryg- gerier og mineral- vann- fabr.	G. Tobakks- fabrikker	H. Tekstil- industri	I. Sko- fabrikker	J. Kled- nings- industri
			a) I alt	b) Av dette for bev- helged.							
1949=100			Kroner								
1949 <sup>3</sup> ...	100	100	3,04	..	3,08	2,77	2,90	2,97	2,83	3,17	2,92
1950 <sup>3</sup> ...	106	101	3,22	..	3,41	2,91	3,05	3,02	3,03	3,34	3,04
1951 ...	121	99	3,67	..	4,01	3,31	3,44	3,56	3,45	3,72	3,46
1952 ...	135	101	4,09	..	4,46	3,72	3,95	4,00	3,80	3,95	3,87
1953 ...	141	104	4,28	..	4,65	3,84	4,12	4,25	3,92	4,14	3,99
1954 ...	148	105	4,50	0,06	4,86	4,02	4,28	4,40	4,13	4,36	4,17
1955 ...	156	110	4,75	0,08	5,10	4,22	4,52	4,56	4,27	4,63	4,39
1956 ...	168	114	5,12	0,10	5,61	4,57	4,87	4,92	4,64	4,89	4,71
<b>1955.</b>											
1. kvart.	153	107	4,60	0,04	4,96	4,08	4,26	4,36	4,19	4,52	4,23
2. »	156	109	4,91	0,25	5,27	4,40	4,72	4,84	4,42	4,77	4,54
3. »	157	109	4,68	0,00	5,04	4,18	4,63	4,43	4,20	4,57	4,35
4. »	159	111	4,79	0,03	5,11	4,23	4,48	4,59	4,28	4,66	4,42
<b>1956.</b>											
1. kvart.	160	111	4,81	0,05	5,22	4,26	4,41	4,60	4,36	4,62	4,44
2. »	165	111	5,20	0,28	5,57	4,60	5,12	5,04	4,71	5,03	4,78
3. »	172	115	5,13	0,00	5,64	4,56	4,92	5,01	4,70	4,90	4,77
4. »	177	118	5,34	0,06	6,02	4,84	5,01	5,04	4,80	5,02	4,85
<b>1957.</b>											
1. kvart.	174	115	5,24	0,08	5,81	4,61	4,87	5,00	4,76	5,00	4,77
2. »	180	118	5,71	0,37	6,27	5,14	5,48	5,54	5,11	5,45	5,25
3. »	..	..	..	..	..	..	..	..	..	..	..
4. »	..	..	..	..	..	..	..	..	..	..	..
	K.	L.	M.	N.	O.	P.	Q. Kjemisk og elek- trokjemisk industri		R.	S. Metallindustri	
	Byg- nings- trevare- industri	Møbel- og annen tre- industri	Tre- fored- lings- industri	Papp- vare- og papp- vare- industri	Grafisk industri	Lær- vare- industri			Jord- og stein- industri		
							a) I alt	b) Elektro- kjemisk og elek- met. ind.		a) I alt	b) Stål- skips- byggerier
Kroner											
1949 <sup>3</sup> .....	..	..	2,94	3,10	3,62	3,17	3,26	3,41	3,07	3,11	..
1950 <sup>3</sup> .....	..	..	3,18	3,37	3,84	3,26	3,40	3,57	3,27	3,26	..
1951 .....	3,46	3,53	3,79	3,90	4,27	3,70	3,84	4,01	3,72	3,69	3,58
1952 .....	3,96	3,88	4,14	4,47	4,76	3,99	4,22	4,45	4,16	4,15	4,04
1953 .....	4,17	4,09	4,31	4,68	5,03	4,13	4,46	4,68	4,34	4,34	4,23
1954 .....	4,33	4,36	4,55	4,83	5,21	4,38	4,64	4,81	4,56	4,59	4,44
1955 .....	4,55	4,59	4,76	5,26	5,56	4,61	4,86	5,06	4,85	4,87	4,71
1956 .....	4,89	4,89	5,13	5,49	5,98	4,89	5,12	5,29	5,20	5,31	5,20
<b>1955.</b>											
1. kvartal	4,39	4,40	4,59	5,14	5,32	4,47	4,77	4,93	4,64	4,72	4,58
2. »	4,73	4,70	4,98	5,51	5,80	4,77	5,04	5,26	4,98	5,02	4,85
3. »	4,43	4,55	4,71	5,04	5,44	4,53	4,76	4,97	4,82	4,81	4,65
4. »	4,64	4,69	4,74	5,35	5,66	4,68	4,86	5,06	4,95	4,91	4,74
<b>1956.</b>											
1. kvartal.	4,53	4,60	4,79	5,31	5,70	4,71	4,93	5,08	4,86	4,97	4,80
2. »	4,96	4,98	5,03	5,54	6,02	4,98	5,19	5,37	5,24	5,46	5,30
3. »	4,92	4,81	5,43	5,56	6,01	4,93	4,98	5,08	5,27	5,29	5,18
4. »	5,13	5,15	5,35	5,56	6,19	4,92	5,37	5,63	5,41	5,51	5,52
<b>1957.</b>											
1. kvartal .	4,90	4,93	5,25	5,59	6,02	5,08	5,38	5,62	5,27	5,47	5,35
2. »	5,35	5,35	5,73	6,11	6,64	5,39	5,82	6,09	5,69	5,94	5,95
3. »	..	..	..	..	..	..	..	..	..	..	..
4. »	..	..	..	..	..	..	..	..	..	..	..

<sup>1</sup> Etter oppgave fra et utvalg av organiserte og uorganiserte bedrifter. Gjennomsnittsfortjeneste på tid, akkord og overtid. Betaling for bevegelige helgedager og 1. og 17. mai er inkludert. <sup>2</sup> Kvar-  
tallstallene er korrigert for betaling for bevegelige helgedager. Reallønnsindeksen er lønnsindeks de-  
flatert med levekostnadsindeks. <sup>3</sup> Beregnede tall.

## XIII. Lønninger,

48. Gjennomsnittlig timefortjeneste <sup>1</sup> for voksne kvinner i industri.												
A.	B.	C. Hele industrien		D. Næringsmiddelindustri			E. Bryg- og mineralvannfabr.	F. Tobakksfabrikker	G. Tekstilindustri		H.	
		a) I alt	b) Av dette for bev. helged.	a) I alt	b) Hermetikkindustri	c) Sjøkolade-fabrikker			a) I alt	b) Trikotfabrikker		Kledningsindustri
Lønnsindeks <sup>2</sup>		Real-lønnsindeks <sup>2</sup>		Kroner								
1949 = 100												
1950 <sup>3</sup> .....	107	102	2,12	..	1,93	..	2,33	2,12	2,14	2,06	2,04	2,17
1951 .....	126	103	2,49	..	2,29	2,22	2,78	2,51	2,54	2,43	2,42	2,56
1952 .....	142	107	2,82	..	2,61	2,56	3,14	2,91	2,92	2,73	2,71	2,89
1953 .....	148	109	2,93	..	2,71	2,63	3,20	3,02	3,08	2,81	2,79	3,03
1954 .....	155	109	3,06	0,05	2,81	2,72	3,34	3,15	3,25	2,94	2,92	3,16
1955 .....	162	113	3,20	0,07	2,89	2,74	3,42	3,28	3,34	3,10	3,08	3,30
1956 .....	175	118	3,47	0,09	3,17	3,03	3,76	3,47	3,71	3,39	3,36	3,56
<b>1955.</b>												
1. kvartal	159	112	3,11	0,03	2,81	2,67	3,26	3,14	3,20	3,01	2,96	3,20
2. »	160	112	3,32	0,22	3,01	2,83	3,59	3,38	3,50	3,20	3,21	3,41
3. »	163	114	3,16	0,00	2,84	2,68	3,35	3,36	3,26	3,07	3,08	3,28
4. »	164	115	3,21	0,03	2,90	2,76	3,49	3,25	3,40	3,11	3,07	3,29
<b>1956.</b>												
1. kvartal	166	115	3,24	0,05	2,91	2,72	3,57	3,22	3,30	3,16	3,12	3,34
2. »	173	116	3,55	0,22	3,28	3,20	3,82	3,65	3,79	3,50	3,48	3,61
3. »	182	121	3,52	0,00	3,18	3,09	3,72	3,39	3,86	3,42	3,37	3,63
4. »	181	121	3,58	0,08	3,29	3,11	3,93	3,60	3,90	3,49	3,45	3,65
<b>1957.</b>												
1. kvartal	183	121	3,57	0,05	3,26	3,06	3,93	3,52	3,84	3,49	3,44	3,64
2. »	185	121	3,86	0,29	3,50	3,26	4,28	3,84	4,26	3,77	3,79	3,93
3. »	..	..	..	..	..	..	..	..	..	..	..	..
4. »	..	..	..	..	..	..	..	..	..	..	..	..
Kroner												
	I.	J.	K.	L.	M.	N. Kjemisk industri		O. Metallindustri				
	Sko-fabrikker	Treforedlingsindustri	Papirvare- og pappvareindustri	Grafisk industri	Lær- og lærvareindustri	a) I alt	b) Gummivarefabrikker	a) I alt	b) Metallvarefabrikker	c) Radiofabrikker		
1950 <sup>3</sup> .....	2,21	2,19	..	2,15	..	2,10	2,07	2,35	..	..		
1951 .....	2,57	2,68	2,54	2,55	2,61	2,50	2,47	2,74	2,58	3,02		
1952 .....	2,81	2,95	2,95	2,86	2,87	2,82	2,80	3,13	2,94	3,52		
1953 .....	2,88	3,09	3,03	3,08	3,02	2,95	2,89	3,26	3,00	3,81		
1954 .....	2,99	3,28	3,21	3,22	3,17	3,10	3,01	3,43	3,16	4,01		
1955 .....	3,18	3,45	3,43	3,36	3,33	3,27	3,21	3,61	3,38	4,10		
1956 .....	3,40	3,80	3,61	3,65	3,49	3,49	3,44	3,91	3,65	4,66		
<b>1955.</b>												
1. kvartal	3,11	3,39	3,35	3,22	3,25	3,18	3,09	3,50	3,27	3,96		
2. »	3,28	3,57	3,57	3,52	3,43	3,44	3,37	3,75	3,51	4,23		
3. »	3,11	3,36	3,35	3,29	3,30	3,19	3,16	3,57	3,34	4,03		
4. »	3,20	3,47	3,44	3,42	3,35	3,28	3,22	3,62	3,39	4,17		
<b>1956.</b>												
1. kvartal	3,18	3,52	3,36	3,36	3,32	3,29	3,21	3,63	3,36	4,37		
2. »	3,54	3,74	3,62	3,59	3,50	3,59	3,59	4,04	3,85	4,50		
3. »	3,38	4,05	3,77	3,83	3,51	3,46	3,42	3,93	3,64	4,82		
4. »	3,51	3,97	3,67	3,81	3,64	3,62	3,55	4,02	3,73	4,96		
<b>1957.</b>												
1. kvartal	3,48	3,93	3,70	3,69	3,67	3,57	3,49	4,11	3,81	5,06		
2. »	3,82	4,15	4,15	4,12	3,91	3,85	3,73	4,41	4,09	5,36		
3. »	..	..	..	..	..	..	..	..	..	..		
4. »	..	..	..	..	..	..	..	..	..	..		

<sup>1</sup> Etter oppgave fra et utvalg av organiserte og uorganiserte bedrifter. Gjennomsnittsfortjeneste på tid, akkord og overtid. Betaling for bevegelige helgedager og 1. og 17. mai er inkludert.  
<sup>2</sup> Kvartalstallene er korrigeret for betaling for bevegelige helgedager. Reallønnsindeksen er lønnsindeks deflatert med levekostnadsindeks. <sup>3</sup> Beregnede tall.

## XIII. Lønninger.

49. Gjennomsnittlig timefortj. <sup>1</sup> for voksne menn i bygge- og anleggsvirksomhet. Kroner									
A. Bygge- og anleggsvirksomhet			B. Håndverksbedrifter — fagarbeidere						
a)	b)	c)	a)	b)	c)	d)	e)	f)	
I alt	Bygge- virksomhet	Anlegg- virksomhet	I alt	Tømrere, snekkere	Blikken- slagere	Rørleggere	Malere	Glass- mestere	
1939 <sup>2</sup> .....	2,22	..	..	2,28	2,02	2,20	2,19	2,26	..
1950 .....	4,11	3,92	4,91	3,82	3,76	3,86	3,64	3,69	3,54
1951 .....	4,61	4,34	5,71	4,21	4,06	4,20	4,04	4,07	3,68
1952 .....	5,18	4,80	6,45	4,67	4,67	4,65	4,52	4,51	4,04
1953 .....	5,38	5,08	6,45	4,94	5,00	4,83	4,66	4,79	4,20
1954 .....	5,71	5,40	6,71	5,34	5,49	5,32	5,11	5,14	4,73
1955 .....	6,02	5,75	7,02	5,73	5,88	5,92	5,42	5,67	5,09
1956 .....	6,61	6,28	7,66	6,38	6,31	6,46	6,29	6,24	5,41
<b>1955.</b>									
1. kvartal ..	5,69	5,42	6,86	5,49	5,70	5,57	5,25	5,32	5,02
2. » ..	5,99	5,79	6,81	5,80	6,04	6,04	5,64	5,63	5,01
3. » ..	5,98	5,69	6,90	5,65	5,67	5,68	5,34	5,85	5,09
4. » ..	6,36	6,06	7,43	5,95	6,14	6,34	5,48	5,87	5,20
<b>1956.</b>									
1. kvartal ..	6,06	5,73	7,62	5,77	5,74	5,96	5,64	5,33	5,12
2. » ..	6,35	6,11	7,23	6,22	6,16	6,34	6,08	6,27	5,15
3. » ..	6,59	6,14	7,48	6,16	6,31	5,93	5,99	6,31	5,48
4. » ..	7,25	6,96	8,17	7,29	7,14	7,40	7,27	7,02	5,80
<b>1957.</b>									
1. kvartal ..	6,12	5,65	7,90	5,52	5,16	5,98	5,51	5,60	5,53
2. » ..	7,05	6,60	8,57	6,60	6,53	6,55	6,18	6,77	6,30
3. » ..	..	..	..	..	..	..	..	..	..
4. » ..	..	..	..	..	..	..	..	..	..
	Fagarb. (forts.)		C. Håndverksbedrifter — hjelpearbeidere					D. Entreprenørbedrifter (fagarb. og hjelpearb.)	
	g)	h)	a)	b)	c)	d)	e)		
	Murere	Elektromontører	I alt <sup>3</sup>	Tømrerfaget	Rørleggerfaget	Murerfaget	Elektrisk installasjon		
1939 <sup>2</sup> .....	3,34	2,07	..	..	..	..	..	2,26	
1950 .....	4,79	3,73	3,68	3,95	2,61	4,49	2,89	4,37	
1951 .....	5,11	4,24	4,04	4,17	2,83	4,91	3,37	5,00	
1952 .....	5,62	4,56	4,47	4,81	3,12	5,40	3,64	5,58	
1953 .....	5,98	4,84	4,76	5,10	3,16	5,80	3,63	5,71	
1954 .....	6,46	5,09	5,08	5,38	3,40	6,21	3,88	6,00	
1955 .....	6,86	5,43	5,41	5,86	3,60	6,37	4,20	6,28	
1956 .....	7,37	6,27	5,85	6,01	3,92	6,74	4,65	6,82	
<b>1955.</b>									
1. kvartal ..	6,56	5,19	5,10	5,52	3,47	6,03	4,02	5,93	
2. » ..	6,96	5,39	5,47	5,66	3,76	6,74	4,30	6,18	
3. » ..	6,57	5,43	5,40	..	3,51	6,17	4,12	6,24	
4. » ..	7,34	5,69	5,70	6,34	3,66	6,56	4,35	6,67	
<b>1956.</b>									
1. kvartal ..	6,98	5,73	5,42	5,75	3,52	6,44	4,18	6,38	
2. » ..	7,20	6,00	5,77	5,95	3,92	6,44	4,99	6,51	
3. » ..	7,20	5,79	5,73	5,62	3,60	6,72	4,25	6,88	
4. » ..	8,12	7,43	6,43	6,49	4,55	7,43	5,35	7,30	
<b>1957.</b>									
1. kvartal ..	6,17	5,56	5,19	5,60	3,46	5,67	4,18	6,54	
2. » ..	7,37	6,68	6,38	6,68	4,20	7,06	4,80	7,35	
3. » ..	..	..	..	..	..	..	..	..	
4. » ..	..	..	..	..	..	..	..	..	

<sup>1</sup> Etter oppgave fra medlemsbedrifter i Norsk Arbeidsgiverforening. Gjennomsnittsførtjeneste på tid, akkord og overtid. Betaling for bevegelige helgedager og 1. og 17. mai er inkludert.  
<sup>2</sup> 3. kvartal. <sup>3</sup> Tallene for hjelpearbeidere i alt omfatter flere grupper enn de som er spesifisert her.

## XIV. Priser.

50. Engrosprisindeks. (Prisindeks for førstegangsomsætningen indenlands.) 1952 = 100										
A.	B. Matvarer									
	Total <sup>1</sup>	a) I alt <sup>2</sup>	b) Kjøtt og kjøtt- varer	c) Flesk	d) Mjølke og meieri- produkter	e) Fisk og fiskevarer	f) Korn og kornvarer (ikke før)	g) Frukt og bær	h) Poteter og grønnsaker	i) Sukker og sukker- varer
1953.....	99	103	104	102	96	102	98	107	85	139
1954.....	101	108	113	114	102	107	96	103	98	128
1955.....	103	109	107	101	106	113	98	108	130	123
1956.....	108	115	104	96	119	115	107	117	110	133
Jan.—sept.										
1956.....	107	114	103	93	116	114	105	121	120	131
1957.....	112	118	112	107	118	117	111	108	88	152
<b>1955.</b>										
Januar.....	102	110	112	110	110	117	96	95	123	123
Februar.....	103	110	109	100	108	114	98	102	127	123
Mars.....	102	108	107	93	105	112	99	101	133	123
April.....	102	108	106	97	104	114	100	101	135	123
Mai.....	102	108	106	97	103	112	99	102	138	124
Juni.....	102	108	106	100	103	112	99	102	149	124
Juli.....	103	108	111	100	102	111	97	106	146	123
August.....	103	110	107	100	106	112	97	116	168	123
September..	104	108	105	104	108	111	97	119	117	123
Oktober.....	103	108	105	104	108	111	97	114	104	123
November...	104	109	105	104	109	113	97	119	107	123
Desember...	105	109	105	108	110	112	97	123	109	123
<b>1956.</b>										
Januar.....	105	108	104	92	109	118	97	120	116	123
Februar.....	105	108	103	92	107	112	97	120	124	123
Mars.....	105	107	103	92	105	110	98	122	130	123
April.....	107	112	103	92	108	112	108	124	139	134
Mai.....	109	118	103	92	121	115	108	124	139	134
Juni.....	109	118	103	92	121	115	109	124	138	134
Juli.....	109	118	103	92	122	117	110	124	125	134
August.....	109	118	105	92	126	114	110	123	90	135
September..	109	118	104	101	126	115	111	111	79	135
Oktober.....	109	118	104	102	126	116	112	106	77	135
November...	110	118	104	102	126	118	111	105	78	135
Desember...	111	120	112	108	127	117	111	106	82	151
<b>1957.</b>										
Januar.....	112	120	112	108	125	119	111	106	84	152
Februar.....	112	119	112	108	124	114	112	106	85	152
Mars.....	112	118	112	108	123	110	112	109	86	152
April.....	112	118	112	103	119	110	112	108	90	152
Mai.....	113	118	112	103	119	115	112	110	90	152
Juni.....	112	117	112	108	112	115	112	110	92	152
Juli.....	111	116	112	108	112	122	109	108	92	152
August.....	111	116	116	103	114	121	109	100	87	151
September..	111	117	109	102	117	127	108	112	86	151
Oktober.....	..	..	..	..	..	..	..	..	..	..
November...	..	..	..	..	..	..	..	..	..	..
Desember...	..	..	..	..	..	..	..	..	..	..

<sup>1</sup> Den gamle engrosprisindeks omregnet til 1952 = 100 var i 1938: 36, 1945: 64, 1946: 62, 1947: 63, 1948: 66, 1949: 67, 1950: 76 og 1951: 94. <sup>2</sup> Omfatter også andre undergrupper enn de som er tatt med her.

## XIV. Priser.

50. Engrosprisindeks. (Prisindeks for førstegangsomsetningen innenlands.) 1952 = 100												
B. Matvarer				C. Drikkevarer og tobakk			D. Råvarer					
j)	k)	l)	m)	a)	b)	c)	a)	b)	e)	d)	e)	
Kaffe	Kakao og sjokolade	Fôr-stoffer	Margarin og matfett	I alt	Drikkevarer	Tobakk og tobakksvarer	I alt <sup>1</sup>	Huder og skinn (ikke pels-skin)	Ved, tommer og trelast	Papirmasse og cellulose	Spinnestoffer	
1953.....	147	98	100	102	100	100	100	99	100	114	101	
1954.....	200	116	100	101	100	100	101	101	102	119	99	
1955.....	164	110	100	99	100	98	102	106	82	109	99	
1956.....	168	101	129	120	106	100	114	112	83	115	97	
Jan.-sept.												
1956.....	166	101	125	118	106	99	114	111	82	115	97	
1957.....	171	96	144	114	109	102	116	115	85	120	100	
<b>1955.</b>												
Jan. ....	184	116	100	100	100	100	101	105	81	107	97	
Feb. ....	184	115	100	100	100	100	101	104	80	107	100	
Mars ....	162	112	100	99	99	98	101	104	80	107	101	
April ....	162	113	100	99	99	98	101	104	84	107	101	
Mai ....	162	109	100	99	99	98	101	105	87	108	101	
Juni ....	162	109	101	99	99	98	101	105	85	108	101	
Juli ....	158	109	101	99	99	98	101	106	84	108	101	
Aug. ....	160	107	100	99	99	98	101	105	79	108	100	
Sept. ....	160	107	100	99	99	98	101	109	80	113	97	
Okt. ....	160	107	100	99	99	98	101	109	81	113	96	
Nov. ....	163	107	100	99	99	98	101	109	82	113	95	
Des. ....	153	107	101	99	105	98	114	109	82	113	96	
<b>1956.</b>												
Jan. ....	153	104	101	99	105	98	114	109	82	113	97	
Feb. ....	160	103	101	99	105	98	114	109	82	113	96	
Mars ....	160	98	101	99	105	98	114	110	82	114	94	
April ....	170	100	101	127	105	98	114	112	85	115	95	
Mai ....	170	100	144	127	105	98	114	112	84	115	97	
Juni ....	167	100	144	127	105	98	114	112	84	115	98	
Juli ....	171	101	143	127	107	101	114	111	81	115	99	
Aug. ....	171	101	143	127	107	101	114	111	81	115	98	
Sept. ....	171	101	143	127	107	101	114	113	81	117	99	
Okt. ....	171	101	143	127	107	101	114	113	81	117	97	
Nov. ....	171	100	143	127	108	101	115	114	83	117	96	
Des. ....	178	99	143	127	108	101	115	114	84	117	98	
<b>1957.</b>												
Jan. ....	178	98	144	127	108	101	115	114	85	117	94	
Feb. ....	177	97	144	127	108	101	115	114	85	117	98	
Mars ....	177	96	144	125	108	102	115	113	84	117	99	
April ....	177	95	144	125	109	102	117	117	84	122	101	
Mai ....	176	94	144	125	109	102	116	117	87	122	104	
Juni ....	176	95	144	125	109	102	116	116	87	122	102	
Juli ....	158	96	144	92	109	102	116	116	85	122	101	
Aug. ....	158	97	144	92	109	102	116	116	85	122	101	
Sept. ....	158	98	144	92	109	103	117	116	84	122	99	
Okt. ....	..	..	..	..	..	..	..	..	..	..	..	
Nov. ....	..	..	..	..	..	..	..	..	..	..	..	
Des. ....	..	..	..	..	..	..	..	..	..	..	..	

<sup>1</sup> Omfatter også andre undergrupper enn de som er tatt med her.

## XIV. Priser.

50. Engrosprisindeks. (Prisindeks for førstegangsomsætningen innenlands.) 1952 = 100												
E. Brensel, brenseloljer og elektrisk kraft				F. Animalske og vegetab. oljer og fett			G. Kjemikalier					
a)	b)	c)	d)	a)	b)	c)	a)	b) Orga- niske og uor- ganiske kjemika- lier	c)	d)	e)	
I alt	Kull og koks	Miner- alolje- produkter	Elek- trisk kraft	I alt	Sildolje og tran	Linolje og herdet fett	I alt <sup>1</sup>		Maling og lakk	Såpe og vaske- midler	Gjødnings- stoffer	
1953.....	97	90	99	100	96	97	88	98	98	93	100	100
1954.....	98	85	97	108	96	104	88	100	109	87	100	100
1955.....	101	89	98	113	95	108	83	102	111	93	98	103
1956.....	110	108	108	114	105	111	101	107	113	99	106	109
Jan.-sept.												
1956.....	108	105	107	113	104	111	99	107	114	99	105	109
1957.....	128	117	140	116	113	118	108	110	115	100	112	113
<b>1955.</b>												
Jan.....	99	82	97	113	94	108	81	100	110	87	98	100
Feb.....	99	82	97	113	94	107	82	102	111	91	98	104
Mars....	99	82	97	113	94	107	81	102	111	91	98	104
April....	99	82	97	113	94	108	81	102	111	91	98	106
Mai.....	99	82	97	113	94	108	81	102	111	91	98	106
Juni....	99	82	97	113	94	108	81	102	111	92	98	106
Juli....	101	94	97	113	96	108	85	102	111	95	98	102
Aug.....	101	94	97	113	96	108	85	101	111	95	98	97
Sept....	101	94	97	113	96	108	85	102	111	95	98	98
Okt.....	102	98	97	113	96	107	85	102	111	95	98	101
Nov.....	105	98	103	113	96	107	85	103	111	95	100	103
Des.....	105	98	103	113	96	107	85	104	111	95	100	106
<b>1956.</b>												
Jan.....	105	98	103	113	97	111	85	105	113	95	100	109
Feb.....	105	98	103	113	98	111	87	107	114	99	98	113
Mars....	106	98	106	113	98	110	87	108	114	99	104	114
April....	106	98	106	113	107	110	105	108	114	99	104	114
Mai.....	106	98	106	113	108	111	106	108	114	99	104	114
Juni....	109	106	109	113	108	111	106	109	114	99	109	114
Juli....	112	119	109	113	108	111	106	106	113	99	109	102
Aug.....	111	115	109	113	108	111	106	106	113	99	109	100
Sept....	112	115	109	115	108	111	106	106	113	99	109	102
Okt.....	112	115	109	115	108	111	106	107	113	99	109	105
Nov.....	112	115	110	115	108	111	106	107	113	99	109	107
Des.....	119	121	121	115	108	111	106	108	113	99	111	109
<b>1957.</b>												
Jan.....	127	121	137	115	112	118	106	110	115	99	111	114
Feb.....	127	121	137	115	111	118	105	110	115	99	111	116
Mars....	132	121	146	116	113	118	109	111	115	100	111	119
April....	132	121	146	116	113	118	108	111	116	100	111	119
Mai.....	132	121	146	116	113	118	108	111	116	100	112	119
Juni....	128	121	138	116	113	118	108	111	114	100	112	119
Juli....	125	109	138	116	113	118	108	108	114	100	112	106
Aug.....	125	108	138	116	113	118	108	107	114	100	112	102
Sept....	126	108	138	117	113	118	108	108	114	100	112	105
Okt.....	..	..	..	..	..	..	..	..	..	..	..	..
Nov.....	..	..	..	..	..	..	..	..	..	..	..	..
Des.....	..	..	..	..	..	..	..	..	..	..	..	..

<sup>1</sup> Omfatter også andre undergrupper enn de som er tatt med her.



## XIV. Priser.

50. Engrosprisindeks. (Prisindeks for førstegangsomsetningen innenlands.) 1952 = 100												
H. Bearbeidde varer												
a)	b)	c)	d)	e)	f)	g)	h)	i)	j)	k)	l)	
I alt <sup>1</sup>	Sålelær og overlær	Varer av gummi (ikke klær)	Trevarer	Papir og papp og papir- og pappvarer	Garn og tråd	Metervarer av bomull	Metervarer av ull	Sement og teglverksprodukter	Glass og glassvarer	Jern og metaller	Jern- og metallvarer	
1953.....	97	99	95	103	109	98	93	107	102	95	88	93
1954.....	96	98	94	102	112	100	92	108	100	91	86	92
1955.....	100	93	94	104	113	101	94	104	99	91	95	98
1956.....	103	92	97	109	119	101	94	104	103	91	102	102
Jan.-sept.												
1956.....	103	92	98	109	120	100	94	103	101	91	101	102
1957.....	107	91	98	113	125	107	97	114	116	94	103	105
<b>1955.</b>												
Jan. ....	98	95	92	103	113	101	94	105	99	91	92	96
Feb. ....	99	93	93	103	113	101	94	105	99	91	95	97
Mars ....	99	92	95	103	113	101	94	105	99	91	94	97
April ....	99	91	93	103	113	101	94	105	99	91	94	97
Mai ....	99	91	92	103	113	101	94	105	99	91	94	97
Juni ....	99	98	93	104	113	101	94	105	99	91	94	97
Juli ....	99	98	93	105	113	101	94	104	99	91	94	97
Aug. ....	100	92	91	105	113	101	94	104	99	91	96	99
Sept. ....	100	90	92	105	113	100	94	104	100	91	96	99
Okt. ....	100	90	95	105	113	100	94	103	100	91	97	100
Nov. ....	101	91	97	105	113	100	93	103	100	91	97	100
Des. ....	101	92	97	105	113	100	93	103	100	91	98	100
<b>1956.</b>												
Jan. ....	101	92	98	106	114	100	94	102	100	91	100	101
Feb. ....	102	92	100	107	114	99	94	102	100	91	101	102
Mars ....	102	92	98	107	114	99	94	102	100	91	102	102
April ....	103	90	97	108	122	99	94	102	100	91	102	102
Mai ....	103	91	97	109	123	100	94	102	102	91	101	102
Juni ....	103	92	97	110	123	100	94	103	102	91	101	102
Juli ....	103	92	97	110	123	101	94	103	102	91	101	102
Aug. ....	103	92	99	110	123	101	94	103	102	91	101	102
Sept. ....	104	96	97	110	123	101	94	104	102	91	102	102
Okt. ....	104	92	96	110	123	102	94	106	107	92	102	102
Nov. ....	105	94	96	110	123	102	95	106	107	92	102	104
Des. ....	105	92	96	111	123	104	95	108	107	92	104	105
<b>1957.</b>												
Jan. ....	107	91	98	112	123	106	96	109	111	92	104	105
Feb. ....	107	92	96	113	123	106	97	110	111	92	105	105
Mars ....	107	91	99	113	123	106	97	112	111	92	105	105
April ....	107	87	97	113	125	107	97	112	117	94	104	105
Mai ....	107	95	97	113	125	107	97	114	118	94	103	105
Juni ....	107	89	98	113	125	107	97	116	118	94	102	104
Juli ....	107	94	98	113	126	107	97	117	118	97	102	105
Aug. ....	107	92	99	113	126	107	97	117	118	97	101	105
Sept. ....	107	89	98	113	126	106	98	116	118	97	101	104
Okt. ....	..	..	..	..	..	..	..	..	..	..	..	..
Nov. ....	..	..	..	..	..	..	..	..	..	..	..	..
Des. ....	..	..	..	..	..	..	..	..	..	..	..	..

<sup>1</sup> Omfatter også andre undergrupper enn de som er tatt med her.

## XIV. Priser.

50. Engrosprisindeks. (Prisindeks for førstegangsomsættningen innenlands.) 1952 = 100												
I. Maskiner og transportmidler						J. Forskjellige ferdigvarer			K. Ikke-varige produksjonsmidl.		L. Konsumv. <sup>1</sup>	
a)	b)	c)	d)	e)	f)	a)	b)	c)	a)	b)	I alt	
I alt <sup>2</sup>	Motorer	Landbruksmaskiner	Andre ikke-elektriske mask.	Elektriske mask. og apparater	Motor-kjøretøyer	I alt <sup>2</sup>	Klær	Skotøy	I alt	Byggematerialer	I alt	
1953.....	100	104	101	100	100	99	98	95	104	98	102	101
1954.....	99	106	101	99	98	98	96	93	104	99	100	105
1955.....	102	106	102	101	99	106	96	92	103	102	102	105
1956.....	105	109	107	103	103	107	95	91	102	109	106	109
Jan.-sept.												
1956.....	104	109	107	103	103	107	95	91	102	108	105	108
1957.....	106	119	108	107	103	109	96	93	104	114	113	111
<b>1955.</b>												
Januar ..	99	106	101	99	98	99	97	92	104	102	101	105
Februar..	101	106	101	99	98	107	96	92	103	102	101	105
Mars ....	101	106	102	99	98	107	96	92	103	102	101	104
April ....	101	106	102	99	98	107	96	92	103	102	101	104
Mai .....	101	106	102	99	98	107	96	92	103	101	102	104
Juni .....	101	106	102	99	98	107	95	92	103	102	102	105
Juli .....	102	106	102	103	99	107	95	92	103	102	102	105
August ..	102	106	102	103	99	106	95	91	103	102	102	106
Septembr.	103	106	102	103	100	106	95	91	103	103	102	104
Oktober ..	103	106	102	103	100	106	95	91	103	103	102	104
November	103	106	102	103	101	106	95	91	102	104	102	105
Desember	103	106	103	103	101	106	95	91	102	104	102	105
<b>1956.</b>												
Januar ..	104	107	107	102	102	107	95	91	102	105	103	105
Februar..	104	107	107	103	103	107	95	91	102	105	103	105
Mars ....	104	107	106	103	103	107	95	91	102	105	104	105
April ....	104	108	107	103	103	107	95	91	102	107	105	108
Mai .....	104	108	107	103	103	107	95	91	102	109	106	110
Juni .....	104	108	107	103	103	107	95	91	102	109	106	111
Juli .....	105	110	107	103	103	107	95	91	102	109	106	111
August...	105	111	107	103	103	107	95	90	102	109	106	110
September	105	111	107	103	103	107	95	90	102	110	106	109
Oktober ..	105	111	107	103	103	107	95	90	102	111	107	109
November	105	111	107	103	103	107	95	90	102	111	107	109
Desember	105	118	107	104	103	107	95	91	102	112	107	111
<b>1957.</b>												
Januar ...	105	118	107	105	103	107	96	92	102	114	108	111
Februar..	105	118	107	105	103	107	96	92	103	114	108	111
Mars ....	106	118	107	107	103	107	96	92	103	114	108	111
April ....	106	120	107	107	103	107	96	92	104	115	114	111
Mai .....	107	120	108	107	103	111	96	92	104	115	115	112
Juni .....	107	120	108	107	103	111	96	92	104	114	115	111
Juli .....	107	120	108	107	103	111	97	93	104	114	115	109
August ..	107	120	108	107	103	111	97	94	104	114	115	109
September	106	120	108	107	100	111	97	94	104	114	115	110
Oktober ..	..	..	..	..	..	..	..	..	..	..	..	..
November	..	..	..	..	..	..	..	..	..	..	..	..
Desember	..	..	..	..	..	..	..	..	..	..	..	..

<sup>1</sup> Unntatt konsumvarer i gruppen maskiner og transportmidler. <sup>2</sup> Omfatter også andre undergrupper enn de som er tatt med her.

## XIV. Priser.

51. Indekstall for levekostnader for arb.familier i byer og industristeder. 1949=100. <sup>1</sup>									
	A. Total		B. Matvarer						
	a) Med fagforeningskontingent	b) Uten fagforeningskontingent	a) I alt	b) Kjøtt og kjøttvarer	c) Fleisk	d) Fisk og fiskevarer	e) Mjøl, smør, ost og egg	f) Poteter, grønns., frukt og bær	g) Mjøl, gryn m. v.
1938....	64	63	67	63	53	49	72	53	89
1946....	100	100	105	99	102	98	110	98	102
1947....	100	101	104	101	103	98	108	104	99
1948....	100	100	101	100	100	98	102	102	100
1949....	100	100	100	100	100	100	100	100	100
1950....	105	105	109	112	113	103	109	101	109
1951....	122	122	129	147	161	119	124	111	116
1952....	133	133	146	171	179	137	137	129	121
1953....	135	136	148	182	191	142	128	122	126
1954....	141	142	160	207	211	147	133	127	128
1955....	143	143	159	196	192	153	140	136	128
1956....	148	148	167	194	183	160	154	137	142
Jan.—									
sept.									
1956....	148	148	167	193	180	159	153	145	141
1957....	152	152	168	199	211	167	152	118	148
<b>1955.</b>									
Juli....	143	144	161	196	188	152	143	145	128
Aug....	143	144	161	192	188	153	142	149	128
Sept....	142	143	159	192	188	153	142	135	128
Okt....	142	143	159	190	197	154	141	138	127
Nov....	143	143	159	190	197	154	141	138	128
Des....	143	143	160	193	202	154	141	137	128
<b>1956.</b>									
Jan....	143	143	158	192	185	154	136	139	128
Feb....	144	144	159	192	184	155	137	142	128
Mars....	145	145	161	192	184	157	139	148	128
April...	147	147	166	192	176	158	145	154	147
Mai....	150	150	173	192	176	162	163	156	147
Juni....	151	151	174	192	176	160	163	160	147
Juli....	151	151	175	194	174	160	166	155	147
Aug....	150	150	171	195	174	161	166	135	147
Sept....	149	149	167	195	189	162	161	116	147
Okt....	149	149	166	195	192	162	161	110	147
Nov....	149	149	166	195	192	164	159	110	147
Des....	149	150	167	198	199	164	155	113	147
<b>1957.</b>									
Jan....	150	150	167	199	206	166	153	115	147
Feb....	150	151	167	199	206	165	152	115	147
Mars...	151	152	168	199	206	164	156	116	147
April...	153	153	170	199	206	165	159	118	147
Mai....	153	153	171	198	212	168	159	120	152
Juni....	153	153	169	198	215	167	154	121	152
Juli....	152	152	166	198	216	167	146	124	146
Aug....	152	152	165	200	216	169	146	117	146
Sept....	152	152	165	200	216	170	146	117	146
Okt....	..	..	..	..	..	..	..	..	..
Nov....	..	..	..	..	..	..	..	..	..
Des....	..	..	..	..	..	..	..	..	..

<sup>1</sup> Beregningene er foretatt på grunnlag av forbruket i okt. 1951/sept. 1952, mens beregningene fra februar 1953 og bakover til og med 1949 ble beregnet på grunnlag av forbruket i 1947/48.

## XIV. Priser.

	51. Indekstall for levekostnader for arb.fam. i byer og industristeder (forts.) 1949 = 100. <sup>1</sup>								
	B. Matvarer		C. Drikkevarer og tobakk	D. Lys og brensel		E. Bekledning	F. Husleie	G. Andre utgifter <sup>2</sup>	
	i) Kolonialvarer	j) Annet		a) Kull, koks, ved og petroleum	b) Gass og elektrisitet			a) Med fagforeningskontingent	b) Uten fagforeningskontingent
1938.....	78	67	44	38	99	46	106	64	59
1946.....	126	105	89	112	101	96	100	89	91
1947.....	109	104	96	106	100	97	100	96	96
1948.....	105	101	100	98	100	99	100	98	98
1949.....	100	100	100	100	100	100	100	100	100
1950.....	124	109	105	100	100	104	100	104	103
1951.....	151	128	118	120	101	133	102	114	114
1952.....	189	146	123	143	105	138	105	123	124
1953.....	229	155	124	147	105	138	108	128	129
1954.....	264	176	123	147	109	139	114	131	132
1955.....	230	171	122	160	115	138	120	133	134
1956.....	237	181	133	189	116	138	123	138	138
Jan.-sept.									
1956.....	235	180	132	186	115	138	123	137	138
1957.....	254	190	137	198	124	144	128	144	144
<b>1955.</b>									
Juli.....	226	170	122	166	115	138	120	133	133
Aug.....	226	170	122	168	115	138	120	133	134
Sept.....	226	170	122	169	115	138	120	133	134
Okt.....	226	170	122	171	115	137	120	133	134
Nov.....	226	170	122	174	115	137	120	134	135
Des.....	226	170	123	175	115	137	120	134	135
<b>1956.</b>									
Jan.....	226	171	130	177	115	137	120	136	136
Feb.....	223	171	132	179	115	137	120	136	136
Mars.....	223	171	132	179	115	137	124	136	136
April.....	240	173	132	179	115	137	124	137	137
Mai.....	241	183	132	181	115	137	124	137	138
Juni.....	240	187	132	190	115	138	124	138	138
Juli.....	240	187	134	197	115	139	124	138	139
Aug.....	240	187	134	195	115	139	124	139	139
Sept.....	240	186	134	196	119	139	124	139	139
Okt.....	240	186	134	197	119	139	124	139	140
Nov.....	240	186	135	197	119	140	124	141	141
Des.....	253	189	135	200	119	140	124	141	141
<b>1957.</b>									
Jan.....	255	189	135	200	119	141	124	143	143
Feb.....	256	189	135	200	119	142	124	143	143
Mars.....	256	190	136	200	125	142	127	143	143
April.....	256	190	137	200	125	144	127	144	144
Mai.....	259	192	137	200	125	144	127	144	144
Juni.....	259	192	137	200	125	144	127	144	144
Juli.....	249	190	137	196	125	145	133	144	144
Aug.....	249	190	137	195	125	145	133	144	144
Sept.....	249	190	138	195	127	145	133	145	145
Okt.....	..	..	..	..	..	..	..	..	..
Nov.....	..	..	..	..	..	..	..	..	..
Des.....	..	..	..	..	..	..	..	..	..

<sup>1</sup> Beregningene er foretatt på grunnlag av forbruket i okt. 1951/sept. 1952, mens beregningene fra februar 1953 og bakover til og med 1949 ble beregnet på grunnlag av forbruket i 1947/48. <sup>2</sup> Fra og med 15. juli 1956 er beregningen av utgiftene i forbindelse med sykdom endret. Tallet på representantvarer er utvidd og i motsetning til tidligere tar en også hensyn til syketrygdens kontantytelser.

## XIV. Priser.

52. Jordbrukets prisindeks. <sup>1</sup>					53. Produsentpriser for jordbruksvarer <sup>2</sup>							
A. Jordbruksprodukter			B.	Produksjonsmidler	A.	B.	C.	D.	E.	F.	G.	
a)	b)	c)	1952 = 100		Havre	Høy	Poteter	Egg	Oksekjøtt	Saukjøtt	Flesk	
I alt	Plante- produkter	Hus- dyrprodukter				Kr. pr. 100 kg			Kr. pr. kg			
1938.....	34	33	34	41	1938	18,00	..	9,61	..	1,69	1,57	1,49
1948.....	83	71	86	68	1948	38,56	..	19,97	..	4,07	4,50	4,18
1949.....	84	74	86	70	1949	41,56	..	21,28	..	4,30	4,78	4,40
1950.....	88	84	89	84	1950	45,56	15,34	21,36	..	4,30	4,79	4,47
1951.....	95	93	96	94	1951	52,06	22,46	23,77	..	4,35	5,18	4,70
1952.....	100	100	100	100	1952	58,06	26,07	27,58	4,77	5,09	4,89	4,94
1953.....	99	93	100	103	1953	61,56	20,83	21,59	4,15	5,41	4,81	4,98
1954.....	106	100	107	103	1954	61,83	16,13	28,40	4,02	5,98	5,51	5,54
1955.....	109	118	107	105	1955	62,03	23,52	34,49	4,43	5,59	5,32	4,99
1956.....	111	105	113	116	1956	62,05	23,84	29,40	4,30	5,55	5,15	4,77
<b>1955.</b>					<b>1955.</b>							
Juli.....	111	131	106	104	Juli..	61,00	28,00	52,00	4,95	5,50	5,84	4,90
Aug.....	112	134	107	104	Aug..	61,00	25,00	62,20	4,80	5,50	5,00	4,90
Sept.....	109	108	109	105	Sept..	61,00	25,00	30,40	4,81	5,50	5,00	4,95
Okt.....	109	107	110	106	Okt..	61,60	25,00	26,00	4,81	5,50	5,00	5,10
Nov.....	111	111	111	106	Nov..	62,20	25,00	27,53	4,81	5,50	5,00	5,18
Des.....	112	115	111	107	Des..	62,50	25,00	28,50	4,21	5,50	5,00	5,35
<b>1956.</b>					<b>1956.</b>							
Jan.....	109	119	107	107	Jan..	62,50	25,00	33,50	3,30	5,50	5,00	4,72
Feb.....	108	123	105	108	Feb..	62,50	28,00	37,40	3,80	5,50	5,00	4,60
Mars.....	108	127	104	108	Mars..	62,50	28,00	38,00	4,28	5,50	5,00	4,60
April.....	110	130	106	109	April..	62,50	28,00	40,00	4,25	5,50	5,00	4,60
Mai.....	114	129	110	122	Mai..	62,50	28,00	40,00	4,25	5,50	5,00	4,60
Juni.....	114	128	110	122	Juni..	62,50	28,00	37,75	4,23	5,50	5,00	4,60
Juli.....	114	121	112	121	Juli..	61,00	23,00	35,75	4,75	5,50	5,00	4,60
Aug.....	113	103	116	120	Aug..	61,00	21,50	20,20	4,77	5,50	5,40	4,60
Sept.....	116	98	121	122	Sept..	61,00	19,60	17,20	5,20	5,50	5,25	5,00
Okt.....	114	90	120	122	Okt..	61,60	19,00	17,00	5,03	5,50	5,25	5,00
Nov.....	115	92	120	123	Nov..	62,20	19,00	17,00	4,30	5,60	5,30	5,05
Des.....	117	96	122	123	Des..	62,80	19,00	19,00	3,40	6,00	5,65	5,30
<b>1957.*</b>					<b>1957.*</b>							
Jan.....	116	97	121	123	Jan..	63,40	19,00	19,00	3,07	6,00	5,65	5,30
Feb.....	115	97	119	123	Feb..	63,70	21,00	19,00	2,87	6,00	5,65	5,30
Mars.....	114	98	118	124	Mars..	63,70	24,00	19,00	3,43	6,00	5,65	5,30
April.....	113	99	116	124	April..	63,70	22,00	19,00	4,31	6,00	5,65	5,30
Mai.....	112	99	116	124	Mai..	63,70	21,00	19,00	4,53	6,00	5,65	5,30
Juni.....	113	99	117	124	Juni..	63,70	20,00	19,00	5,17	6,00	5,65	5,30
Juli.....	117	111	118	122	Juli..	61,00	20,00	32,00	5,20	6,00	5,72	5,30
Aug.....	115	93	121	122	Aug..	61,00	22,50	20,00	5,20	6,00	6,40	5,30
Sept.....	117	93	123	123	Sept..	61,00	24,00	22,50	5,15	6,00	5,89	5,30
Okt.....	..	..	..	..	Okt..	..	..	..	..	..	..	..
Nov.....	..	..	..	..	Nov..	..	..	..	..	..	..	..
Des.....	..	..	..	..	Des..	..	..	..	..	..	..	..

<sup>1</sup> Fra Norges Landbrukshøgskoles Institutt for driftslære og landbruksøkonomi. Nytt beregningsgrunnlag fra 1952. <sup>2</sup> Prisene gjelder: A: Statens Kornforretnings priser for basis-kvalitet + lagr. tillegg, fob. ekskl. emballasje. B: Presset høy fritt levert engrosforhandler, Trondheim. C: Alm. hvite matpoteter fritt levert engrosforhandler Oslo, ekskl. emballasje. D: Netto avregningspris til produsent, Østlandet. E, F, G: Brutto avregningspris til produsent, for slakt i hele skrotter, levert Oslo, Norges Kjøtt- og Fleskesentrals notering, klasse I.

## XIV. Priser.

		54. Indekstall for byggekostnader. <sup>1</sup> Oktober 1940 = 100.							
		A.	B.	C. Vånings-			A.	B.	C. Vånings-
		Murgård i by	Tomanns- bolig i tre	hus på lands- bygda			Murgård i by	Tomanns- bolig av tre	hus på lands- bygda
1947	1. sept.	146	155	171	1952	1. sept.	195	219	241
1948	1. mars	149	154	171	1953	1. mars	193	217	242
	1. sept.	151	157	174		1. sept.	192	214	239
1949	1. mars	152	158	175	1954	1. mars	191	213	237
	1. sept.	153	158	175		1. sept.	191	215	238
1950	1. mars	152	158	176	1955	1. mars	199	219	240
	1. sept.	153	159	177		1. sept.	204	224	242
1951	1. mars	158	165	180	1956	1. mars	208	228	244
	1. sept.	174	188	205		1. sept.	210	232	252
1952	1. mars	185	197	215	1957	1. mars	219	243	258

<sup>1</sup> Om beregningsmåten se: Indeks byggeomkostninger, N.O.S. X 30.

55. A/S Stormbulls indekser.											
		A.		B.	C.			A.	B.	C.	
		Totale byggekostnader Januar 1932 = 100		Prisindeks for bygge- artikler	Prisindeks for han- delsstål fra lager			Totale byggekostnader Januar 1932 = 100		Prisindeks for bygge- artikler	Prisindeks for han- delsstål fra lager
		a)	b)					a)	b)		
		Boligbygg i Oslo Mur/ betong	Tomanns- bolig av tre i Aker	Desember 1938 = 100				Boligbygg i Oslo Mur/ betong	Tomanns- bolig av tre i Aker	Desember 1938 = 100	
1934	.....	96	100	..	..	<b>1956.</b>					
1938	.....	114	135	100	100	Jan. . .	261	331	256	418	
1939	.....	116	136	102	110	Feb. . .	262	332	256	426	
1940	.....	128	150	121	159	Mars . .	263	332	259	428	
1945	.....	166	196	178	175	April . .	264	337	261	431	
1946	.....	182	213	186	207	Mai . . .	264	336	261	431	
1947	.....	200	235	203	229	Juni . . .	264	335	262	431	
1948	.....	207	247	207	259	Juli . . .	264	335	262	431	
1949	.....	205	249	211	274	Aug. . .	264	336	262	431	
1950	.....	206	251	211	277	Sept. . .	271	347	262	428	
1951	.....	228	280	229	380	Okt. . .	274	352	270	430	
1952	.....	254	317	255	445	Nov. . .	274	352	270	435	
1953	.....	252	321	258	377	Des. . . .	274	352	270	451	
1954	.....	249	319	254	349						
1955	.....	256	326	254	395	<b>1957.</b>					
1956	.....	267	340	263	431	Jan. . . .	275	353	272	451	
<b>1955.</b>						Feb. . . .	275	353	272	459	
Jan. . . . .	251	321	254	377	377	Mars . . .	275	353	272	464	
Feb. . . . .	253	323	254	388	388	April . . .	280	366	284	460	
Mars . . . .	254	323	254	394	394	Mai . . . .	280	366	285	460	
April . . . .	254	323	254	394	394	Juni . . . .	280	366	285	454	
Mai . . . . .	254	323	254	394	394	Juli . . . .	279	366	285	454	
Juni . . . . .	254	324	254	394	394	Aug. . . .	278	365	285	451	
Juli . . . . .	257	326	254	391	391	Sept. . . .	278	365	285	448	
Aug. . . . .	257	327	254	395	395	Okt. . . . .	277	365	283	448	
Sept. . . . .	258	328	254	395	395	Nov. . . . .	..	..	..	..	
Okt. . . . .	258	329	254	401	401	Des. . . . .	..	..	..	..	
Nov. . . . .	259	329	255	403	403						
Des. . . . .	260	331	256	410	410						

## XV. Rettsforhold.

	56. Anmeldte forbrytelser i landets 4 største byer		57. Drukkenskapsforsøelser.						
	A. I alt	B. Av dette Oslo	A. I alt	B. Bygder i alt	C. Byer				d) Byer uten brennevinsomsetning
					a) I alt	b) Oslo	c) Byer med brennevinsomsetning i 1955		
							1) I alt	2) Ekskl. Oslo	
1938 .....	..	..	37 362	5 426	31 936	13 939	27 772	13 833	4 164
1946 .....	..	..	42 515	4 455	38 060	15 233	33 561	18 328	4 499
1947 .....	121 700	114 600	39 421	4 583	34 838	15 276	30 013	14 737	4 825
1948 .....	19 310	12 475	40 907	4 520	36 387	17 101	31 545	14 444	4 842
1949 .....	17 560	11 381	37 831	4 302	33 529	14 766	28 695	13 929	4 834
1950 .....	16 529	10 516	32 764	4 290	28 474	12 009	24 112	12 103	4 362
1951 .....	18 002	11 518	31 648	3 743	27 905	12 504	23 786	11 282	4 119
1952 .....	17 113	11 029	33 728	3 765	29 963	13 730	25 733	12 003	4 230
1953 .....	17 133	10 777	34 985	4 147	30 838	14 753	26 877	12 124	3 961
1954 .....	16 804	10 126	33 086	4 433	28 653	12 672	24 485	11 813	4 168
1955 .....	17 257	10 423	31 888	4 299	27 589	12 408	23 829	11 421	3 760
1956 .....	19 146	11 891	32 721	4 365	28 356	12 199	24 524	12 325	3 832
<b>1955.</b>									
Juli .....	1 325	816	3 133	444	2 689	1 201	2 289	1 088	400
Aug. ....	1 603	1 056	3 033	442	2 591	1 210	2 229	1 019	362
Sept. ....	1 594	949	2 845	391	2 454	1 218	2 153	935	301
Okt. ....	1 709	995	2 757	388	2 369	1 011	2 077	1 066	292
Nov. ....	1 512	847	2 463	334	2 129	989	1 852	863	277
Des. ....	1 361	746	2 329	287	2 042	878	1 817	939	225
<b>1956.</b>									
Jan. ....	1 185	630	1 977	290	1 687	722	1 439	717	248
Feb. ....	1 229	776	2 097	250	1 847	756	1 567	811	280
Mars ....	1 436	855	2 693	298	2 395	1 023	2 061	1 038	334
April ....	1 602	975	2 760	341	2 419	1 098	2 105	1 007	314
Mai ....	1 726	1 010	3 322	457	2 865	1 290	2 471	1 181	394
Juni ....	1 608	1 013	3 042	434	2 608	1 113	2 283	1 170	325
Juli ....	1 389	935	3 173	481	2 692	1 190	2 321	1 131	371
Aug. ....	1 628	1 074	2 915	368	2 547	1 107	2 222	1 115	325
Sept. ....	2 000	1 343	2 959	415	2 544	1 112	2 217	1 105	327
Okt. ....	1 947	1 205	2 748	364	2 384	973	2 057	1 084	327
Nov. ....	1 713	1 060	2 350	339	2 011	863	1 746	883	265
Des. ....	1 683	1 015	2 685	328	2 357	952	2 035	1 083	322
<b>1957.*</b>									
Jan. ....	1 569	938	2 208	310	1 898	838	1 652	814	246
Feb. ....	1 350	772	2 177	280	1 897	822	1 607	785	290
Mars ....	1 508	909	2 745	323	2 422	931	2 078	1 147	344
April ....	1 631	1 031	2 689	339	2 350	946	2 026	1 080	324
Mai ....	1 652	1 006	3 114	371	2 743	1 160	2 349	1 189	394
Juni ....	1 666	1 026	2 976	383	2 593	1 170	2 286	1 116	307
Juli ....	1 466	928	3 328	510	2 818	1 185	2 426	1 241	392
Aug. ....	1 741	1 121	3 103	474	2 629	1 156	2 301	1 145	328
Sept. ....	1 722	1 117	..	..	..	..	..	..	..
Okt. ....	..	..	..	..	..	..	..	..	..
Nov. ....	..	..	..	..	..	..	..	..	..
Des. ....	..	..	..	..	..	..	..	..	..

\* Beregnet tillegg for Aker.

XVI. Utland.<sup>1</sup>

58. Danmark													
A. Arbeids- løyse <sup>2</sup>	B. Produksj. indeks		C. Verdi av utenrikshandelen		D. Volum av utenrikshandelen		E. Bytte- forhold	F. Øye- blikkelig rente på stats- obligas- joner	G. Engros- pris- indeks	H. Leve- kost- nads- indeks	I Time- lønn	J. Valuta- behold- ning <sup>3</sup>	
	a)	b) Ani- malsk jordbr.- produk- sjon <sup>4</sup>	a)	b)	a)	b)							
	1000 pers.	1953 = 100		Mill. kr.		1953 = 100		Pct.	1953 = 100		Kr.	Mill. kr.	
1938 ..	..	64	84	1 624	1 528	70	67	109	..	33	49	1,42	352
1947 ..	46	..	..	3 090	2 313	59	53	107	..	68	79	2,63	366
1948 ..	46	82	56	3 424	2 731	59	48	108	..	74	81	2,84	403
1949 ..	52	88	75	4 205	3 560	76	63	114	..	76	82	3,05	461
1950 ..	48	98	88	5 890	4 593	96	83	100	..	86	87	3,21	670
1951 ..	55	100	92	6 994	5 788	90	94	88	..	109	96	3,54	815
1952 ..	72	96	87	6 645	5 866	87	90	95	..	107	100	3,87	981
1953 ..	52	100	100	6 912	6 168	100	100	100	..	100	100	4,01	1 154
1954 ..	46	109	106	8 025	6 552	121	108	102	..	100	101	4,18	988
1955 ..	56	111	106	8 100	7 188	120	118	102	6,75	103	105	4,36	919
1956 ..	65	111	102	9 023	7 534	129	119	101	6,87	107	111	4,70	905
1955.													
Juli ...	24	75	110	674	578					103	105		919
Aug. ...	26	113	101	615	557	115	115	98	6,82	102		4,31	870
Sept. ...	34	119	96	666	575					104			905
Okt. ...	40	117	96	676	635					105	108		863
Nov. ...	57	118	102	714	634	127	123	107	6,85	105		4,47	926
Des. ...	134	110	101	756	723					106			919
1956.													
Jan. ...	104	110	100	759	642				6,87	105	109		953
Feb. ...	121	113	95	589	533	117	115	102	6,87	106		4,46	953
Mars ...	113	109	95	667	640				6,87	107			981
April .	61	102	111	605	522				6,77	108	110		1 008
Mai ...	29	113	112	937	665	132	121	100	6,77	107		4,79	953
Juni ...	29	114	113	763	695				6,77	108			933
Juli ...	29	75	104	686	594				6,79	108	111		905
Aug. ...	36	115	96	763	613	123	114	99	6,80	108		4,67	898
Sept. ...	33	121	100	752	599				6,96	107			884
Okt. ...	43	124	101	824	672				6,96	107	112		839
Nov. ...	58	125	100	845	686	143	126	104	7,03	108		4,88	839
Des. ...	121	116	101	833	673				7,00	110			905
1957.													
Jan. ...	92	118	101	875	664				6,94	110	114		882
Feb. ...	86	122	107	870	623	142	123	97	6,98	109		4,84	822
Mars ...	73	122	107	852	630				6,99	107			857
April .	59	119	115	605	522				7,00	106	112	..	781
Mai ...	33	119	119	895	711	123	127	97	6,98	106		..	711
Juni ...	29	117	121	662	634				6,98	105		..	Δ988
Juli ...	32	77	..	732	665	..	..	..	6,88	105	116	..	1 036
Aug. ...	36	116	..	..	..	..	..	..	..	104	..	..	1 167
Sept. ...	34	..	..	..	..	..	..	..	..	..	..	..	..
Okt. ...	..	..	..	..	..	..	..	..	..	..	..	..	..
Nov. ...	..	..	..	..	..	..	..	..	..	..	..	..	..
Des. ...	..	..	..	..	..	..	..	..	..	..	..	..	..

<sup>1</sup> Oppgavene til avsnitt XVI. Utland er i det vesentlige hentet fra «OECC Statistical Bulletins».<sup>2</sup> Arbeidsløsetrygdede. Ekskl. personer på over 60 år og ledige som har selvstendig bistilling.  
<sup>3</sup> Månedstallene er korrigerert for varierende antall arbeidsdager som følge av søndager, helligdager o.l., men ikke for sesongvariasjoner eller ferie. <sup>4</sup> Mjølke, smør, ost, okse- og kalvekjøtt, flesk og egg. Fra og med 1946 er produsentenes forbruk av egne produkter tatt med. <sup>5</sup> Innenlandske varer. <sup>6</sup> Nationalbankens beholdning av gull og valuta ved utgangen av år og måned.



## XVI. Utland.

59. Sverige												
A. Arbeids- løyse <sup>1</sup>	B. Pro- duk- sjons- indeks, industri	C. Verdi av utenrikshandelen		D. Volum av utenrikshandelen		E. Bytte- forhold	F. Øye- blikkelig rente på stats- obligas- joner <sup>2</sup>	G. Engros- pris- indeks	H. Leve- kostnads- indeks	I. Time- for- tjeneste <sup>3</sup>	J. Valuta- behold- neng <sup>4</sup>	
		a) Inn- førsel	b) Ut- førsel	a) Inn- førsel	b) Ut- førsel							1000 pers.
1938..	..	60	2 082	1 843	80	76	100	2,34	..	50	1,27	2 037
1947..	24	..	4 820	3 240	95	62	100	3,02	..	73	2,33	526
1948..	26	90	4 945	3 979	84	68	106	3,08	..	77	2,53	593
1949..	26	93	4 333	4 250	73	79	96	3,02	..	78	2,61	538
1950..	22	97	6 102	5 707	91	99	91	3,11	78	79	2,72	1 496
1951..	18	101	9 184	9 225	108	103	113	3,23	100	91	3,29	2 505
1952..	25	99	8 947	8 134	100	92	105	3,28	106	98	3,92	2 308
1953..	26	100	8 161	7 657	100	100	100	3,27	100	100	3,87	2 624
1954..	24	104	9 192	8 217	115	109	100	3,24	99	101	4,03	2 474
1955..	24	111	10 304	8 945	128	116	101	3,70	103	104	4,31	2 432
1956..	29	114	11 437	10 052	135	127	99	3,75	108	109	4,64	2 447
<b>1955.</b>												
Juli ..	..	108	727	750	..	..	..	3,91	..	104	..	2 365
Aug. ..	14	110	808	776	120	118	103	3,85	104	104	4,33	2 412
Sept. ..	..	112	874	776	..	..	..	3,81	..	105	..	2 453
Okt. ..	15	111	877	857	..	..	..	3,77	..	105	..	2 494
Nov. ..	..	115	992	866	137	128	102	3,75	106	107	4,41	2 432
Des. ..	43	112	909	804	..	..	..	3,75	..	107	..	2 432
<b>1956.</b>												
Jan. ..	..	113	938	814	..	..	..	3,68	107	107	..	2 365
Feb. ..	47	109	784	543	121	96	100	3,66	108	107	4,42	2 365
Mars ..	..	112	802	558	..	..	..	3,66	108	108	..	2 349
April ..	27	110	1 018	744	..	..	..	3,69	108	108	..	2 318
Mai ..	..	113	980	897	142	133	99	3,70	108	109	4,68	2 225
Juni ..	15	113	964	974	..	..	..	3,74	109	109	..	2 251
Juli ..	..	108	880	923	..	..	..	3,74	108	109	..	2 267
Aug. ..	15	114	915	839	130	136	98	3,74	108	109	4,67	2 251
Sept. ..	..	116	961	935	..	..	..	3,74	108	109	..	2 318
Okt. ..	17	118	1 093	947	..	..	..	3,75	108	109	..	2 329
Nov. ..	..	117	1 098	978	147	141	98	3,84	109	110	4,77	2 412
Des. ..	47	119	1 004	900	..	..	..	4,05	110	111	..	2 447
<b>1957.</b>												
Jan. ..	..	118	1 141	915	..	..	..	4,06	110	113	..	2 406
Feb. ..	37	119	1 050	794	148	125	97	4,12	110	113	..	2 349
Mars ..	..	116	1 052	803	..	..	..	4,14	110	112	..	2 463
April ..	32	116	1 038	872	..	..	..	4,14	110	113	..	2 400
Mai ..	..	119	1 122	1 065	142	140	97	4,16	110	113	..	2 412
Juni ..	..	120	995	909	..	..	..	4,20	..	113	..	2 469
Juli ..	..	..	1 040	964	..	..	..	Δ4,67	..	114	..	2 505
Aug. ..	..	..	956	884	..	..	..	4,67	..	..	..	2 448
Sept. ..	..	..	..	..	..	..	..	..	..	..	..	..
Okt. ..	..	..	..	..	..	..	..	..	..	..	..	..
Nov. ..	..	..	..	..	..	..	..	..	..	..	..	..
Des. ..	..	..	..	..	..	..	..	..	..	..	..	..

<sup>1</sup> Arbeidsløse fagforeningsmedlemmer. Fra og med 1948 omfatter serien også jordbruksarbeidere. Fra og med 1952 er årstallene 6-månedlige gjennomsnitt. <sup>2</sup> 3 % uoppsigelige statsobligasjoner. Gjennomsnitt for år og måned. <sup>3</sup> I bergverk og industri. <sup>4</sup> Riksbankens beholdning av gull og valuta ved utgangen av år og måned.

## XVI. Utland.

60. Storbritannia													
A. Sysse- setting	B. Arbeids- løyse <sup>1</sup>	C. Produksjon		D. Detail- omset- nings- indeks	E. Verdi av utenrikshandelen		F. Volum av utenrikshandelen		G. Bytte- forhold	H. Øye- blikkelig rente på stats- obligas- joner <sup>2</sup>	I. Reu- ter's råvare- indeks	J. En- gros- pris- indeks	
		a) Pro- duk- sjons- indeks, industri <sup>2</sup>	b) Stål- produk- sjon		a) Inn- førsel	b) Ut- førsel	a) Inn- førsel	b) Ut- førsel					
Mill. personer	1000 pers.	1953 = 100	1000 tonn	1953 = 100	Mill. £		1953 = 100		Pct.	1953 = 100			
1938 ..	..	1 487	70	10 560	..	919	533	109	63	..	3,38	28	..
1947 ..	..	342	76	12 924	..	1 794	1 198	..	..	..	2,76	68	..
1948 ..	21,6	326	83	15 120	..	2 078	1 646	82	80	..	3,21	78	..
1949 ..	21,7	328	88	15 804	..	2 275	1 844	90	88	..	3,30	85	80
1950 ..	22,0	332	94	16 560	83	2 609	2 256	90	106	100	3,54	103	85
1951 ..	22,2	264	97	15 884	..	3 904	2 707	101	104	88	3,78	123	100
1952 ..	22,1	368	94	16 680	..	3 479	2 726	93	98	95	4,23	110	102
1953 ..	22,2	356	100	17 894	100	3 343	2 688	100	100	100	4,08	100	100
1954 ..	22,6	303	107	18 817	..	3 374	2 779	101	105	100	3,75	98	100
1955 ..	22,9	243	113	20 112	116	3 886	3 024	113	112	99	4,17	100	102
1956 ..	23,1	260	113	20 639	122	3 900	3 318	112	119	101	4,73	98	102
<b>1955.</b>													
Juli ...	22,9	195	101	1 250	113	339	231	115	112	101	4,18	101	102
Aug. ...	23,1	209	98	1 753		342	274			100	4,34	100	104
Sept. ...	23,0	210	116	1 617	135	304	254	116	119	100	4,48	99	102
Okt. ...	23,1	227	120	1 623		333	281			100	4,30	98	102
Nov. ...	23,1	244	121	2 078		342	272			99	4,38	98	102
Des. ...	23,0	237	114	1 552	336	264	99	4,39	99	102			
<b>1956.</b>													
Jan. ...	23,0	284	115	1 646	109	346	272	115	117	99	4,53	98	100
Feb. ...	23,0	283	117	2 122	107	309	260			100	4,61	98	107
Mars ..	23,0	271	117	1 731	117	330	285	114	122	99	4,65	98	102
April ..	23,0	257	112	1 711	114	327	270			98	4,61	98	102
Mai ...	23,0	235	113	2 012	121	329	297	101	101	99	4,66	98	102
Juni ...	23,0	215	117	1 544	119	340	288			101	4,74	97	102
Juli ...	23,1	238	106	1 324	121	320	276	108	110	103	4,79	97	102
Aug. ...	23,1	244	93	1 386	116	322	262			103	4,80	97	102
Sept. ...	23,1	249	116	1 794	119	295	231	111	125	103	4,86	96	102
Okt. ...	23,2	264	118	1 703	126	354	308			101	4,79	95	102
Nov. ...	23,2	281	120	2 164	133	320	307	101	101	100	4,93	100	102
Des. ...	23,0	299	111	1 609	159	308	265			99	4,90	102	110
<b>1957.</b>													
Jan. ...	23,0	380	114	2 112	118	377	261	119	122	99	4,60	102	110
Feb. ...	22,9	396	117	1 756	114	321	289			99	4,58	99	110
Mars ..	22,9	373	119	1 752	119	362	313	115	124	100	4,63	97	110
April ..	23,0	356	110	1 748	122	350	281			99	4,68	97	111
Mai ...	23,0	326	120	2 251	126	374	315	101	101	100	4,83	95	111
Juni ...	23,0	276	115	1 702	126	324	286			101	4,94	94	111
Juli ...	..	258	107	1 842	..	360	291	..	..	103	5,06	93	111
Aug. ...	..	..	..	1 518	..	336	280	..	..	107	5,09	90	..
Sept. ...	..	..	..	..	..	308	256	..	..	..	..	..	..
Okt. ...	..	..	..	..	..	..	..	..	..	..	..	..	..
Nov. ...	..	..	..	..	..	..	..	..	..	..	..	..	..
Des. ...	..	..	..	..	..	..	..	..	..	..	..	..	..

<sup>1</sup> Midlertidig arbeidsløyse er ikke tatt med. Til og med juni 1948 bare arbeidsløysetrygdede. <sup>2</sup> Inkl. byggevirksomhet. <sup>3</sup> 2 1/2 % Consols. Års- og månedsgjennomsnitt. <sup>4</sup> 5 uker. De øvrige måneds- tall gir produksjonen i 4 uker. <sup>5</sup> Fra og med juni.

## XVI. Utland.

60. Storbritannia (forts.)				61. Frankrike									
K.	L.	M.	A.	B.	C. Verdi av utenrikshandelen		D.	E. Øye- blikkelig rente på stats- obligas- joner <sup>4</sup>	F.	G.	H.	I.	
Leve- kost- nads- indeks	Time- fortje- neste <sup>1</sup>	Valuta- behold- ning <sup>2</sup>	Arbeids- løyse	Pro- duk- sjons- indeks industri <sup>3</sup>	Inn- førsel	Ut- førsel	Bytte- forhold <sup>5</sup>	Pct.	Engros- pris- indeks	Leve- kost- nads- indeks	Time- for- tje- neste <sup>1</sup>	Valu- tabe- hold- ning <sup>6</sup>	
1953 = 100	Pence	Mill. £	1000 pers.	1953 = 100	Milliarder frcs.		1953 = 100		1953 = 100		Frcs.	Milliar- derfrcs	
1938 ..	..	13,0	..	..	74	45,6	30,0	..	4,04	4	4	..	98
1947 ..	72	29,1	..	46	..	397,2	223,2	..	..	..	..	43,2	..
1948 ..	77	31,2	..	78	81	673,2	434,4	..	..	..	..	66,1	..
1949 ..	79	32,2	..	131	88	926,4	783,6	108	6,52	72	70	73,9	232
1950 ..	81	33,5	1 230	153	90	1 072,8	1 077,6	98	6,52	78	77	81,4	466
1951 ..	89	36,8	847	120	100	1 615,2	1 484,4	88	6,54	100	91	104,3	319
1952 ..	97	39,6	699	132	100	1 592,4	1 416,0	97	5,60	105	101	120,7	345
1953 ..	100	41,7	906	180	100	1 458,0	1 406,4	100	5,41	100	100	124,2	335
1954 ..	102	44,3	1 002	183	110	1 621,6	1 512,0	97	5,38	98	100	131,6	479
1955 ..	106	48,0	769	159	119	1 556,0	1 695,6	99	5,21	98	101	141,6	742
1956 ..	112	51,8	776	110	127	1 976,4	1 622,4	98	5,39	104	103	152,4	496
<b>1955.</b>													
Juli ...	107			128	114	123,9	133,6	98	5,18	97	100		673
Aug. ...	106			125	96	133,7	127,4		5,20	98	100		702
Sept. ...	107		861	129	119	125,2	115,3		5,22	99	100	145,4	729
Okt. ...	109	48,0		138	124	124,4	139,3	99	5,21	99	102		744
Nov. ...	110			143	129	140,3	138,2		5,19	99	102		746
Des. ...	110		769	145	126	176,8	201,7		5,15	100	102	147,9	742
<b>1956.</b>													
Jan. ...	109			161	125	124,9	113,3	99	5,24	100	102		720
Feb. ...	109			163	115	147,1	123,1		5,12	103	103		689
Mars ...	111		820	144	127	175,1	145,7		5,19	101	103	149,7	689
April ...	113	50,9		127	132	168,4	143,8	99	5,12	102	103		672
Mai ...	112			109	137	178,2	132,9		5,22	103	103		661
Juni ...	112		861	94	133	176,5	140,6		5,35	102	102	152,5	625
Juli ...	111			84	127	169,8	139,4	104	5,26	101	102		596
Aug. ...	112			83	94	155,3	124,4		5,48	103	102		577
Sept. ...	112		844	84	130	154,6	121,5		5,59	102	103	155,0	580
Okt. ...	113	51,8		86	135	184,7	147,3	100	5,56	102	103		573
Nov. ...	113			92	138	171,1	143,2		5,86	103	103		525
Des. ...	114		776	97	135	170,6	137,6		5,62	104	103	157,2	496
<b>1957.</b>													
Jan. ...	114	..		107	135	208,9	160,6	94	5,62	105	103		447
Feb. ...	114	..		104	140	183,4	143,6		5,61	104	104		451
Mars ...	113	..	786	92	141	204,6	166,1		5,66	104	103	159,6	437
April ...	114	..		82	142	199,9	155,2	96	5,79	104	102		421
Mai ...	114	..		75	147	201,8	157,6		5,91	106	103		423
Juni ...	116	..	865	68	147	194,9	146,9		6,05	106	104	163,7	..
Juli ...	116	..		61	137	189,2	154,7	..	6,21	106	104	..	..
Aug. ...	..	..		62	..	..	..	..	..	108	..	..	..
Sept. ...	..	..		..	..	..	..	..	..	..	..	..	..
Okt. ...	..	..		..	..	..	..	..	..	..	..	..	..
Nov. ...	..	..		..	..	..	..	..	..	..	..	..	..
Des. ...	..	..		..	..	..	..	..	..	..	..	..	..

<sup>1</sup> I industri. <sup>2</sup> Gull- og valutareserver ved utgangen av år og kvartal. <sup>3</sup> Inkl. byggevirkosmhet. <sup>4</sup> 1938 3 %, deretter 5 % uoppsigelige statsobligasjoner. <sup>5</sup> Beholdning av gull og valuta i nasjonalbanken og valutastabiliseringsfondet ved utgangen av år og måned. <sup>6</sup> Nytt beregningsgrunnlag. Industrielt gull ikke inkludert.

## XVI. Utland.

62. Vest-Tyskland																
A.	B.	C. Produksjon		D.	E. Verdi av utenrikshandelen		F. Volum av utenrikshandelen		G.	H.	I.	J.	K.			
		Sysselsetting	Arbeidslo <sup>1</sup>		a)	b)	Detalj-omsetningsindeks	a)						b)	a)	b)
1000 personer		1953 = 100	1000 tonn	1953 = 100	Mill. D. M.		1953 = 100					Pr.	Mill. D. M.			
1938	..	..	77	17 904	..	..	..	..	..	..	45	59	..	..		
1947	..	630	..	3 060	..	..	..	..	..	..	..	..	..	93	..	
1948	13 460	604	40	5 556	..	..	..	..	..	..	90	100	103	982	..	
1949	13 524	1 263	57	9 156	70	7 846	4 136	..	..	..	87	99	118	673	..	
1950	13 903	1 580	72	12 120	78	11 374	8 362	75	56	86	85	93	126	1 117	..	
1951	14 608	1 432	85	13 503	88	14 726	14 577	77	79	83	100	100	145	2 113	..	
1952	15 041	1 379	91	15 802	94	16 203	16 909	89	86	94	103	102	156	4 893	..	
1953	15 663	1 258	100	15 420	100	16 006	18 511	100	100	100	100	100	163	8 333	..	
1954	16 401	1 221	112	17 435	107	19 336	22 049	126	124	100	98	100	167	11 263	..	
1955	17 284	928	128	21 335	119	24 480	25 697	153	143	98	101	102	178	13 139	..	
1956	18 134	763	138	23 183	132	27 962	30 853	171	165	99	103	105	194	18 010	..	
1955.																
Juli		567	124	1 806	121	2 125	2 159	156	143	97	101	103		12 369	..	
Aug.		512	125	1 871	108	2 033	2 003	148	133	95	101	102	179	12 352	..	
Sept.	17 807	495	135	1 828	110	2 134	2 122	157	142	95	101	102		12 529	..	
Okt.		510	139	1 899	125	2 188	2 317	162	154	97	101	103		12 673	..	
Nov.		603	147	1 857	127	2 143	2 296	159	151	97	101	104	184	12 875	..	
Des.	17 384	1 046	137	1 789	190	2 468	2 719	184	177	99	101	104		13 166	..	
1956.																
Jan.		1 253	128	1 945	107	2 162	2 143	161	141	98	102	104		13 118	..	
Feb.		1 827	125	1 799	110	1 788	2 044	133	131	101	102	104	187	13 309	..	
Mars	17 531	1 019	131	1 978	138	2 172	2 346	157	151	98	102	105		13 550	..	
April		635	140	1 835	115	2 283	2 691	168	173	99	102	105		13 873	..	
Mai		539	144	1 802	126	2 234	2 495	163	161	98	102	105	193	14 392	..	
Juni	18 392	479	139	1 933	126	2 431	2 761	175	176	98	102	105		15 083	..	
Juli		430	135	1 956	125	2 405	2 581	174	164	98	102	105		15 768	..	
Aug.		409	134	2 052	126	2 329	2 449	168	156	98	102	105	195	16 127	..	
Sept.	18 609	411	144	1 925	117	2 397	2 631	173	167	98	102	105		16 761	..	
Okt.		426	145	2 101	134	2 616	2 867	192	186	98	103	105		17 266	..	
Nov.		641	154	2 003	148	2 613	2 812	194	181	100	104	106	199	17 590	..	
Des.	18 003	1 089	141	1 854	207	2 532	3 033	189	194	101	105	106		18 010	..	
1957.																
Jan.		1 476	135	2 055	120	2 546	2 446	185	155	99	105	106		18 299	..	
Feb.		1 112	141	1 919	115	2 417	2 714	176	170	100	105	106	203	18 727	..	
Mars	18 465	702	139	2 053	131	2 697	3 233	195	Δ204	99	105	106		18 894	..	
April		589	149	1 929	146	2 516	2 801	180	173	101	105	106		19 541	..	
Mai		494	151	2 067	135	2 664	3 204	186	197	98	105	106		20 024	..	
Juni	18 920	454	149	1 845	130	2 478	2 856	175	177	99	105	106		20 533	..	
Juli	..	390	150	2 066	142	2 709	3 058	187	191	96	105	107		21 371	..	
Aug.	..	365	138	2 122	..	2 586	3 085	..	..	..	..	107		23 003	..	
Sept.	..	..	..	..	..	2 587	2 868	..	..	..	..	..		..	..	
Okt.	..	..	..	..	..	..	..	..	..	..	..	..		..	..	
Nov.	..	..	..	..	..	..	..	..	..	..	..	..		..	..	
Des.	..	..	..	..	..	..	..	..	..	..	..	..		..	..	

<sup>1</sup> Registrerte arbeidsløse. <sup>2</sup> Inkl. byggevirkosmhet. <sup>3</sup> Produsentpriser på industriprodukter. <sup>4</sup> I industri og byggevirkosmhet. <sup>5</sup> Seddelbankens beholdning av gull og valuta ved utgangen av år og måned

## XVI. Utland.

63. Belgia											64. Samb.statene		
A. Arbeids- løyse <sup>1</sup>	B. Pro- duk- sjons- indeks, industri	C. Verdi av utenrikshandelen		D. Bytte- forhold	E. Øye- blikkelig rente på stats- obliga- sjoner	F. Engros- pris- indeks	G. Leve- kost- nads- indeks	H. Time- lønn	I. Valuta- behold- ning <sup>2</sup>	A. Nasjo- nal- inntekt <sup>3</sup>	B. Sys- sel- sett, i indu- strien	C. Ar- beids- løyse	
		a) Inn- førsel	b) Ut- førsel										1000 pers.
1938 ..	..	82	23 064	21 672	..	4,39	..	25	..	23,1	67,6	55	10390
1947 ..	35,6	83	85 560	61 656	..	4,45	85	83	..	39,3	..	94	2 142
1948 ..	81,0	91	87 516	74 124	113	4,75	93	95	..	41,1	221,6	91	2 064
1949 ..	174,0	91	81 720	79 788	113	4,60	89	92	..	40,7	216,2	85	3 395
1950 ..	170,0	94	97 500	82 572	102	4,42	93	91	..	37,6	240,0	89	3 142
1951 ..	153,5	108	127 200	132 564	110	4,61	113	99	..	53,0	277,0	95	1 879
1952 ..	174,0	100	123 024	122 544	112	4,51	107	100	..	54,2	290,2	96	1 673
1953 ..	183,6	100	121 128	112 968	100	4,40	100	100	100	54,6	302,1	100	1 602
1954 ..	166,9	102	127 488	115 164	98	4,27	99	101	102	52,4	229,0	95	3 230
1955 ..	116,5	108	141 797	138 283	101	4,16	101	102	105	57,6	324,1	97	2 654
1956 ..	90,6	113	163 014	157 553	104	4,22	104	104	117	59,1	343,6	99	2 551
<b>1955.</b>													
Juli ...	90,3	89	11 533	9 454	101	4,14	101	101	104	54,6	328,3	97	2 471
Aug. ...	82,8	105	11 252	10 319	101	4,15	101	101		54,7		98	2 237
Sept. ...	81,4	115	11 790	11 713	102	4,15	101	102	107	56,0	99	2 149	
Okt. ...	82,1	116	13 054	13 539	101	4,16	101	102		57,5	99	2 131	
Nov. ...	96,6	114	12 315	11 813	103	4,17	101	102	107	58,0	99	2 398	
Des. ...	115,0	118	13 234	14 424	104	4,17	102	102		57,4	99	2 427	
<b>1956.</b>													
Jan. ...	136,0	111	12 347	13 075	103	4,18	103	102	111	58,9	335,8	98	2 885
Feb. ...	136,2	100	11 675	11 725	101	4,19	104	102	112	58,9		98	2 914
Mars ...	116,2	121	13 937	13 330	104	4,18	103	103	112	59,6	344,5	98	2 834
April ...	100,5	112	13 241	13 593	105	4,18	103	103	114	60,7		98	2 564
Mai ...	85,8	114	13 699	14 175	106	4,18	103	103	117	59,7	340,6	98	2 608
Juni ...	77,7	118	13 687	13 873	106	4,18	103	104	117	60,3		99	2 927
Juli ...	72,5	99	13 156	12 148	105	4,18	103	104	118	60,5	344,5	96	2 833
Aug. ...	66,9	109	13 213	12 131	103	4,18	103	104	118	60,9		100	2 195
Sept. ...	66,0	113	12 956	12 991	105	4,21	103	104	118	62,0	353,3	101	1 998
Okt. ...	66,3	125	15 112	14 236	102	4,21	104	105	120	60,3		101	1 909
Nov. ...	73,9	120	14 411	12 846	103	4,22	106	105	121	59,5	353,3	101	2 463
Des. ...	89,2	114	15 580	13 430	104	4,47	106	105	122	59,1		101	2 479
<b>1957.</b>													
Jan. ...	101,5	118	15 397	14 408	103	4,46	106	106	125	56,2	355,1	100	3 244
Feb. ...	97,5	114	14 142	12 732	102	4,45	106	106	125	54,9		99	3 121
Mars ...	△ 86,4	121	14 803	14 782	103	4,54	106	106	125	54,3	355,1	99	2 882
April ...	78,3	119	△ 15 159	△ 13 426	..	4,56	107	107	125	56,4		99	2 690
Mai ...	70,8	121	△ 14 575	△ 13 891	..	4,60	107	107	125	55,5	99	2 715	
Juni ...	66,3	111	..	13 321	..	4,60	108	106	..	54,6	99	3 337	
Juli ...	64,4	..	..	12 328	..	4,65	107	107	..	54,0	98	3 007	
Aug. ...	62,0	..	..	..	..	4,82	..	107	..	54,3	..	2 609	
Sept. ...	..	..	..	..	..	..	..	..	..	..	..	..	
Okt. ...	..	..	..	..	..	..	..	..	..	..	..	..	
Nov. ...	..	..	..	..	..	..	..	..	..	..	..	..	
Des. ...	..	..	..	..	..	..	..	..	..	..	..	..	

<sup>1</sup> Omfatter ikke delvis arbeidsløse. <sup>2</sup> Nasjonalbankens beholdning av gull og valuta. <sup>3</sup> Korrigert for sesongvariasjoner. Kvartalstallene er beregnet på årsbasis.

## XVI. Utland.

64. Sambandsstatene (forts.)														
D. Produksjon			E. Verdi av utenrikshandelen		F. Volum av utenrikshandelen		G.	H.	I.	J.	K.	L.	M.	
a)	b)	c)	a)	b)	a)	b)	Bytteforhold	Øyeblikkelig rente på statsobligasjoner <sup>2</sup>	Moody's råvareindeks	Engrosprisindeks	Levekostnadsindeks	Timefortjeneste <sup>3</sup>	Valuta-beholdning <sup>4</sup>	
Produk-sjons-indeks, industri	Stål-produk-sjon	Bil-produk-sjon <sup>4</sup>	Inn-førsel	Ut-førsel	Inn-førsel	Ut-førsel								
1953 = 100	Mill. tonn	1000 stk.	Mill. \$		1953 = 100		Pct.	1953 = 100			\$	Mill. \$		
1938	36	28,8	2 489	1 944	3 060	52	41	137	2,61	35	46	53	0,63	14 592
1947	75	77,0	4 798	5 640	14 256	68	99	120	2,25	102	88	84	1,24	22 868
1948	78	80,4	5 285	7 092	12 528	78	81	115	2,44	102	95	90	1,35	24 399
1949	72	70,6	6 254	6 588	11 940	76	83	112	2,31	86	90	89	1,40	24 563
1950	84	87,9	8 003	8 748	10 140	92	73	100	2,32	102	94	90	1,46	22 820
1951	90	95,5	6 766	10 812	14 880	91	94	91	2,57	119	104	97	1,59	22 873
1952	93	84,4	5 539	10 740	16 224	96	95	95	2,68	104	101	99	1,67	23 252
1953	100	101,3	7 328	10 776	15 612	100	100	100	2,92	100	100	100	1,77	22 090
1954	93	80,0	6 598	10 236	14 964	93	97	96	2,54	103	100	100	1,81	21 793
1955	104	106,2	9 200	11 364	15 396	104	98	98	2,80	98	101	100	1,88	21 750
1956	107	104,5	6 909	12 489	18 774	111	116	99	3,06	102	104	102	1,98	22 058
<b>1955.</b>														
Juli	104	8,3	770	879	1 256	98	97	100	2,87	98	100	100	1,89	21 734
Aug.	104	8,7	716	959	1 219	107	94	99	2,91	97	101	100	1,88	21 730
Sept.	106	9,0	560	951	1 240	104	95	97	2,88	99	101	100	1,90	21 740
Okt.	107	9,5	601	1 013	1 385	111	105	98	2,82	97	101	100	1,91	21 750
Nov.	107	9,3	891	1 051	1 299	115	99	98	2,85	97	101	101	1,93	21 750
Des.	107	9,5	799	1 036	1 398	108	103	100	2,88	98	101	100	1,93	21 750
<b>1956.</b>														
Jan.	107	9,8	690	1 047	1 263	113	94	100	2,86	98	102	100	1,93	21 750
Feb.	107	9,2	664	1 041	1 341	111	98	100	2,82	98	102	100	1,93	21 760
Mars	105	9,9	690	1 071	1 562	115	115	99	2,90	99	102	100	1,95	21 760
April	107	9,5	654	977	1 494	104	110	99	3,05	102	103	100	1,96	21 790
Mai	105	9,5	570	1 070	1 684	115	125	99	2,93	102	103	101	1,96	21 820
Juni	105	8,8	538	1 027	1 674	110	124	99	2,89	101	104	102	1,97	21 870
Juli	101	1,5	522	1 045	1 602	112	119	99	2,97	100	104	102	1,97	21 920
Aug.	106	7,4	503	1 041	1 507	113	113	98	3,15	103	104	102	1,98	21 965
Sept.	108	9,5	265	996	1 518	107	112	99	3,19	103	105	102	2,00	22 032
Okt.	109	10,0	445	1 131	1 644	122	122	99	3,18	102	105	103	2,02	21 998
Nov.	109	9,6	667	999	1 506	107	111	99	3,30	104	105	103	2,03	22 106
Des.	110	9,8	701	1 044	1 979	111	144	100	3,43	107	106	103	2,05	22 058
<b>1957.</b>														
Jan.	109	10,0	719	1 111	1 662	118	119	101	3,33	106	106	103	2,05	22 377
Feb.	109	9,1	664	1 102	1 591	105	113	100	3,20	101	106	104	2,05	22 396
Mars	108	9,6	678	1 125	2 126	118	151	100	3,25	100	106	104	2,05	22 406
April	107	8,9	647	1 087	1 846	115	131	101	3,30	99	106	104	2,05	22 424
Mai	107	8,9	640	1 089	1 796	115	129	101	3,39	100	106	105	2,06	22 726
Juni	107	8,5	591	979	1 764	103	128	100	3,61	103	106	105	2,07	22 730
Juli	107	8,1	591	1 138	1 674	..	..	..	3,63	103	107	106	Δ2,07	22 735
Aug.	..	8,4	..	..	..	..	..	..	3,62	103	107	106	2,07	22 735
Sept.	..	..	..	..	..	..	..	..	..	..	107	..	..	..
Okt.	..	..	..	..	..	..	..	..	..	..	..	..	..	..
Nov.	..	..	..	..	..	..	..	..	..	..	..	..	..	..
Des.	..	..	..	..	..	..	..	..	..	..	..	..	..	..

<sup>1</sup> Oppgaven gjelder salg fra fabrikkene. <sup>2</sup> Til og med 1939 delvis skattefrie «Treasury Bonds» med løpetid på 12 år eller mer, senere skattbare «Treasury Bonds» med løpetid på 15 år eller mer. <sup>3</sup> I industri. <sup>4</sup> Gullbeholdning. <sup>5</sup> Fra og med 1947 omfatter oppgavene også eksport av varer gjennom militære myndigheter til sivilbefolkningen i utlandet.

## 65. Befolkningsstatistikk.

## A. Folkemengdens bevegelse.

	a) Inngåtte ekte- skap	b) Levende- fødte	c) Døde		d) Fødsels- over- skott	e) Utvan- dret til oversjø- iske land	f) Flytninger			
			1) I alt	2) Herav under 1 år <sup>1</sup>			1) Innen landet	2) Til ut- landet	3) Fra ut- landet	
1951 .....	27 180	60 571	27 736	1 555	32 835	2 871	149 270	10 172	6 046	
1952 .....	27 499	62 543	28 417	1 481	34 126	2 958	135 686	7 803	5 967	
1953 .....	27 032	62 985	28 412	1 386	34 573	2 515	149 546	7 529	6 454	
1954 .....	26 977	62 739	29 158	1 343	33 581	2 767	149 303	7 295	6 005	
1955 .....	26 156	63 552	29 099	1 308	34 453	2 618	157 432	8 728	7 089	
1956* .....	24 764	64 646	29 525	..	35 121	2 635	166 512	10 156	8 092	
1955*										
1. kvartal .....	3 741	15 568	7 769	..	7 799	..	40 506	1 783	1 528	
2. » .....	6 777	17 090	6 842	..	10 248	..	36 930	2 104	1 780	
3. » .....	7 838	16 288	6 577	..	9 711	..	41 879	2 098	1 852	
4. » .....	7 359	15 005	7 259	..	7 746	..	44 653	2 736	2 013	
1956*										
1. kvartal .....	4 239	15 630	8 050	..	7 580	..	40 121	2 230	1 709	
2. » .....	6 211	17 801	7 192	..	10 609	..	37 688	2 157	1 906	
3. » .....	7 429	16 153	6 772	..	9 381	..	41 022	2 256	1 756	
4. » .....	6 885	15 062	7 511	..	7 551	..	53 521	3 517	2 713	
1957*										
1. kvartal .....	3 860	15 515	7 560	..	7 955	..	42 322	2 974	3 268	
2. » .....	6 765	17 065	7 340	..	9 725	..	37 504	2 471	2 865	
3. » .....	7 157	15 777	7 068	..	8 709	..	..	..	..	
4. » .....	..	..	..	..	..	..	..	..	..	

## Pr. 1000 innbyggere.

1951 .....	8,2	18,4	8,4	25,7	10,0	0,9	45,3	3,1	1,8	
1952 .....	8,3	18,8	8,5	23,7	10,3	0,9	40,8	2,3	1,8	
1953 .....	8,0	18,8	8,5	22,0	10,3	0,7	44,5	2,2	1,9	
1954 .....	8,0	18,5	8,6	21,4	9,9	0,8	44,0	2,2	1,8	
1955 .....	7,6	18,5	8,5	20,6	10,0	0,8	45,9	2,5	2,1	
1956* .....	7,2	18,7	8,5	..	10,2	0,8	48,1	2,9	2,3	
1955*										
1. kvartal .....	4,4	18,3	9,1	..	9,2	..	..	..	..	
2. » .....	7,9	19,9	8,0	..	11,9	..	..	..	..	
3. » .....	9,1	19,0	7,7	..	11,3	..	..	..	..	
4. » .....	8,6	17,4	8,4	..	9,0	..	..	..	..	
1956*										
1. kvartal .....	4,9	18,3	9,3	..	8,8	..	..	..	..	
2. » .....	7,2	20,6	8,3	..	12,3	..	..	..	..	
3. » .....	8,6	18,6	7,8	..	10,8	..	..	..	..	
4. » .....	7,9	17,3	8,6	..	8,7	..	..	..	..	
1957*										
1. kvartal .....	4,4	17,8	8,7	..	9,1	..	..	..	..	
2. » .....	7,8	19,5	8,4	..	11,1	..	..	..	..	
3. » .....	8,2	18,0	8,1	..	9,9	..	..	..	..	
4. » .....	..	..	..	..	..	..	..	..	..	

\* Foreløpige tall.

Folkemengde pr. 1/1 1957: 3 478 000.

<sup>1</sup> Dødeligheten i 1. leveår er regnet pr. 1000 levendefødte.

## 65. Befolknings-

## B. Meldte tilfelle av epidemiske

År	Poliomyelitis anterior acuta paralytica	Poliomyelitis anterior acuta non paralytica	Diphtheria	Febris typhoidea	Febris para- typhoidea A	Febris para- typhoidea B	Gastroenteritis maligna infantum	Pemphigus neonatorum	Leptospirosis	Menigitis cerebro- spinalis epidemica	Syphilis acquisita	Syphilis congenita	Gonorrhoea
	1	2	3	4	5	6	7	8	9	10	11	12	13
1950.....	706	199	246	11	12	..	1343	3	161	701	42	2415	
1951.....	1563	670	143	15	3	..	1311	11	112	477	51	1947	
1952.....	526	197	72	10	12	..	1204	5	134	306	32	1933	
1953.....	928	179	8	16	-	23	7	188	-	74	307	32	1647
1954.....	434	150	17	6	1	8	4	124	1	86	222	24	1560
1955.....	189	71	6	15	-	8	4	38	-	84	206	20	1866
1956.....	88	20	5	10	1	13	3	35	-	64	127	15	2002
Jan.—august.													
1956.....	53	15	5	9	-	12	3	28	-	37	85	10	1331
1957.....	15	3	-	6	-	3	5	21	-	23	68	9	1299
1955:													
Januar.....	10	1	-	3	-	-	1	5	-	6	18	1	117
Februar.....	5	-	3	-	-	-	-	-	-	7	21	3	97
Mars.....	4	-	-	-	-	-	1	3	-	9	22	5	127
April.....	4	-	1	1	-	-	-	3	-	7	15	1	137
Mai.....	3	1	-	1	-	2	-	3	-	4	15	-	143
Juni.....	6	-	1	1	-	1	1	4	-	11	21	1	208
Juli.....	10	-	-	-	-	2	-	1	-	4	7	-	137
August.....	36	19	-	7	-	-	-	5	-	9	19	1	221
September...	33	23	-	1	-	3	-	6	-	7	16	3	196
Oktober.....	43	15	-	-	-	-	1	4	-	9	21	1	163
November....	24	7	1	-	-	-	-	-	-	4	22	-	181
Desember....	11	5	-	1	-	-	-	4	-	7	9	4	139
1956:													
Januar.....	14	1	1	2	-	-	1	4	-	2	8	2	140
Februar.....	7	2	-	1	-	4	2	1	-	4	10	1	155
Mars.....	2	-	1	4	-	-	-	1	-	5	11	1	136
April.....	1	1	-	-	-	-	-	2	-	5	10	2	145
Mai.....	5	1	-	-	-	-	-	8	-	5	15	1	184
Juni.....	4	2	1	2	-	8	-	6	-	6	12	1	158
Juli.....	7	1	-	-	-	-	-	5	-	6	5	1	195
August.....	13	7	2	-	-	-	-	1	-	4	14	1	218
September...	15	2	-	-	-	1	-	2	-	7	9	2	190
Oktober.....	16	2	-	-	-	-	-	1	-	9	12	1	184
November....	4	1	-	1	-	-	-	1	-	5	8	1	154
Desember....	-	-	-	-	1	-	-	3	-	6	13	1	143
1957:													
Januar.....	1	2	-	1	-	1	-	2	-	5	7	2	191
Februar.....	2	-	-	-	-	-	-	-	-	-	9	1	110
Mars.....	2	-	-	1	-	1	-	-	-	-	11	4	162
April.....	2	-	-	1	-	-	2	5	-	9	5	1	139
Mai.....	2	-	-	1	-	1	2	2	-	3	6	-	168
Juni.....	1	-	-	1	-	-	1	5	-	2	8	1	146
Juli*.....	6	1	-	1	-	-	-	6	-	1	14	-	185
August*.....	1	-	-	-	-	-	-	1	-	3	8	-	198

Merk: Fra 1. januar 1953 er grunnlaget for oppgavene i rubr. 1—13 nominative mel-



## statistikk (forts.).

## 7 andre smittsomme sykdommer.

Erythema nodosum	Pleuritis	Tuberculosis pulm.	Tuberculosis aliorum organorum	Akutte luftveis- infeksjoner	Pneumonia crouposa	Morbilli	Tussis convulsiva	Scarlatina	Angina streptococcica	Erysipelas	Gastroenteritis acuta	Hepatitis infectiosa	Myalgia epidemica	Scabies	Rheumatismus acutus	Botulismus
14	15	16	17	18	19	20	21	22	23	24	25	26	27	28	29	30
394	727	3548	527	..	11897	7643	30378	1755	..	3939	34899	796	..	10936	1156	..
295	502	3425	409	..	9507	22510	21318	1135	..	3791	38377	662	..	8478	1028	..
188	444	3095	419	..	9449	21716	28453	912	..	3595	37473	834	..	5839	877	..
238	406	2528	338	186784	15174	20599	20928	2536	41141	4399	40457	1927	3526	4324	1161	..
191	361	2478	399	233453	16573	28155	28280	3376	46617	4395	38163	2326	3770	3318	1143	..
178	310	2399	343	262193	14835	11141	27219	2653	49018	4073	48305	3001	8311	3007	994	..
121	229	1928	286	274046	17247	30137	17825	2332	48623	3899	43355	2833	4136	2703	967	..
91	148	1262	190	183321	11548	18503	10960	1223	30666	2480	29187	1843	2523	1673	682	..
99	132	1111	180	186642	9456	14092	24668	1726	37493	2413	29872	1100	2043	1588	632	1
12	42	192	17	26384	1614	1868	3300	313	4502	347	3318	229	262	384	127	..
16	27	188	43	37079	1773	1563	3158	308	4394	311	3027	283	535	256	89	..
22	28	234	28	37784	1987	1121	2825	229	4087	298	2971	239	596	234	105	..
25	26	185	28	24140	1408	906	2660	155	3300	283	2992	185	278	291	98	..
19	26	198	31	20377	1271	1019	2607	156	3393	321	3428	185	270	234	88	..
12	30	221	33	16317	988	883	2235	82	3221	380	4572	169	146	165	78	..
5	23	165	22	10028	632	431	1615	84	2918	293	5589	155	159	103	56	..
10	24	191	17	10680	611	395	1956	84	3895	338	7770	267	927	180	53	..
9	20	209	42	16088	769	385	1763	165	4387	396	5104	344	1958	265	69	..
11	22	242	25	20010	1033	641	1819	283	5028	401	3728	325	1639	362	71	..
26	23	207	24	20162	1217	895	1728	370	4919	354	2913	271	954	283	84	..
11	19	167	33	23144	1532	1034	1553	424	4974	351	2894	349	587	250	76	..
9	19	151	23	33353	2117	1610	1712	263	4884	305	2955	333	537	240	80	..
16	27	189	26	39050	2524	1482	1421	181	4538	305	2714	303	515	226	101	..
9	19	140	26	27124	1715	2029	1298	129	3630	304	2701	234	306	254	87	..
13	25	162	24	22232	1384	2624	1327	165	3610	321	3753	225	213	279	99	..
13	12	156	18	20328	1286	4072	1387	191	3742	331	4121	189	189	228	96	..
9	19	160	30	16932	1089	3718	1387	99	3606	308	3963	198	174	129	85	..
13	15	136	14	11780	761	1873	1142	73	3082	290	4101	170	124	121	71	..
9	12	168	29	12522	672	1095	1286	117	3574	316	4879	191	465	196	63	..
9	13	178	21	17949	1015	1344	1480	189	3963	321	4137	231	383	208	57	..
11	32	178	23	22412	1341	2479	1667	312	4472	351	3538	276	515	303	77	..
6	13	172	27	26107	1718	3954	1805	346	4811	396	3205	248	432	271	75	..
4	23	138	25	24257	1625	3857	1913	262	4711	351	3288	235	283	248	76	..
8	11	187	23	28747	1618	3687	2493	333	5119	350	3462	243	326	279	88	-
15	19	146	19	26238	1263	2926	2812	314	4810	288	2958	190	248	243	83	-
16	7	159	29	25796	1256	2270	3449	222	5350	304	3107	120	277	251	102	-
17	26	123	15	27633	1402	1632	3484	188	4760	277	2879	123	198	183	98	1
12	17	137	26	29749	1593	1204	3404	171	5195	330	3509	124	238	224	80	-
11	17	120	25	21147	1054	1196	3221	176	4371	304	3635	108	242	141	78	-
12	19	110	24	12662	653	676	2768	134	3609	281	4357	101	151	103	58	-
8	16	129	19	14670	617	501	3037	188	4279	279	5965	91	363	164	45	-

nger og for oppgavene i rubr. 14—29 summariske meldinger.

## 65. Befolkningsstatistikk (forts.).

C. Nominativt meldte tilfelle av epidemiske og andre smittsomme sykdommer.

	Poliomycelittis anterior acuta paralytica	Poliomycelittis anterior acuta non paralytica	Diphtheria	Febris typhoidea	Febris paratyphoidea A	Febris paratyphoidea B	Gastroenteritis maligna infantum	Penphigus neonatorum	Leptospirosis	Meningitis cerebrospinalis epidemica	Syphilis aquisita	Syphilis congenita	Gonorrhoea
1951.....	1 563	670	143	15	5		..	1 311	11	112	477	51	1 947
1952.....	526	197	72	10	12		..	1 204	5	134	306	32	1 933
1953.....	928	179	8	16	—	23	7	188	—	74	307	32	1 647
1954.....	434	150	17	6	1	8	4	124	1	86	222	24	1 560
1955.....	189	71	6	15	—	8	4	38	—	84	206	20	1 866
1956.....	88	20	5	10	1	13	3	35	—	64	127	15	2 002
1.-2. kvartal													
1956.....	33	7	3	9	—	12	3	22	—	27	66	8	918
1957.....	8	2	—	5	—	3	5	14	—	19	46	9	916
1955.													
1. kvartal ...	19	1	3	3	—	—	2	8	—	22	61	9	341
2. » ...	13	1	2	3	—	3	1	10	—	22	51	2	488
3. » ...	79	42	—	8	—	5	—	12	—	20	42	4	554
4. » ...	78	27	1	1	—	—	1	8	—	20	52	5	483
1956.													
1. kvartal ...	23	3	2	7	—	4	3	6	—	11	29	4	431
2. » ...	10	4	1	2	—	8	—	16	—	16	37	4	487
3. » ...	35	10	2	—	—	1	—	8	—	17	28	4	603
4. » ...	20	3	—	1	1	—	—	5	—	20	33	3	481
1957													
1. kvartal ...	5	2	—	2	—	2	—	2	—	5	27	7	463
2. » ...	3	—	—	3	—	1	5	12	—	14	19	2	453
3. » ...	..	..	..	..	..	..	..	..	..	..	..	..	..
4. » ...	..	..	..	..	..	..	..	..	..	..	..	..	..

D. Nominativt meldte tilfelle av epidemiske og andre smittsomme sykdommer i 1.-2. kvartal 1957 delt etter kjønn og alder.

Alder	Poliomycelittis anterior acuta paralytica		Poliomycelittis anterior acuta non paralytica		Diphtheria		Febris typhoidea		Febris paratyphoidea A		Febris paratyphoidea B		Gastroenteritis maligna infantum		Penphigus neonatorum		Leptospirosis		Meningitis cerebrospinalis epidemica		Syphilis aquisita		Syphilis congenita		Gonorrhoea		
	M	K	M	K	M	K	M	K	M	K	M	K	M	K	M	K	M	K	M	K	M	K	M	K	M	K	
Riket																											
0-1 år ....	—	—	—	—	—	—	—	—	—	—	—	—	—	3	2	8	6	—	—	2	2	—	—	—	—	—	1
1-4 » ....	2	2	—	—	—	—	—	—	—	—	—	—	—	—	—	—	—	—	—	1	4	—	—	—	—	—	1
5-14 » ....	1	—	—	—	—	—	—	—	—	—	—	—	—	—	—	—	—	—	—	3	1	—	—	—	—	1	3
15-44 » ....	1	2	1	1	—	—	2	2	—	—	—	—	—	—	—	—	—	—	—	3	1	17	11	1	5	622	230
45-64 » ....	—	—	—	—	—	—	—	1	—	—	2	1	—	—	—	—	—	—	—	2	—	9	5	2	1	39	11
65 år og over.	—	—	—	—	—	—	—	—	—	—	—	—	—	—	—	—	—	—	—	—	—	—	—	—	—	—	—
Uoppgitt alder	—	—	—	—	—	—	—	—	—	—	—	—	—	—	—	—	—	—	—	—	—	—	—	—	—	—	—
I alt 1. kvartal....	4	4	1	1	—	—	2	3	—	—	2	1	3	2	8	6	—	—	11	8	30	16	3	6	668	248	

## 65. Befolkningsstatistikk (forts.).

E. Nominativt meldte tilfelle av epidemiske og andre smittsomme sykdommer i fylkene og de største byer i 2. kvartal 1957.

Fylker — byer	Poliomylitis anterior acuta paralytica	Poliomylitis anterior acuta non paralytica	Diphtheria	Febris typhoidea	Febris paratyphoidea A	Febris paratyphoidea B	Gastroenteritis maligna infantum	Pemphigus neonatorum	Leptospirosis	Meningitis cerebrospinalis epidemica	Syphilis acquisita	Syphilis congenita	Gonorrhoea
<i>Østfold</i> .....	-	-	-	1	-	-	-	-	-	-	-	-	28
Herav { Moss .....	-	-	-	1	-	-	-	-	-	-	-	-	5
Herav { Sarpsborg .....	-	-	-	-	-	-	-	-	-	-	-	-	6
Herav { Fredrikstad .....	-	-	-	-	-	-	-	-	-	-	-	-	2
Herav { Halden .....	-	-	-	-	-	-	-	-	-	-	-	-	2
<i>Akershus</i> .....	-	-	-	-	-	-	-	3	-	1	-	-	18
<i>Oslo</i> .....	-	-	-	1	-	-	-	-	-	-	6	-	199
<i>Hedmark</i> .....	-	-	-	-	-	-	-	-	-	-	-	-	8
Herav Hamar .....	-	-	-	-	-	-	-	-	-	-	-	-	1
<i>Oppland</i> .....	-	-	-	-	-	-	-	-	-	2	-	-	11
Herav { Gjøvik .....	-	-	-	-	-	-	-	-	-	-	-	-	1
Herav { Lillehammer .....	-	-	-	-	-	-	-	-	-	-	-	-	2
<i>Buskerud</i> .....	-	-	-	-	-	-	-	-	1	1	-	-	5
Herav { Drammen .....	-	-	-	-	-	-	-	-	-	-	-	-	1
Herav { Kongsberg .....	-	-	-	-	-	-	-	-	-	-	-	-	-
<i>Vestfold</i> .....	-	-	-	-	-	-	-	-	-	-	2	-	15
Herav { Horten .....	-	-	-	-	-	-	-	-	-	-	-	-	3
Herav { Tønsberg .....	-	-	-	-	-	-	-	-	-	1	-	-	9
Herav { Sandefjord .....	-	-	-	-	-	-	-	-	-	-	-	-	-
Herav { Larvik .....	-	-	-	-	-	-	-	-	-	-	-	-	-
<i>Telemark</i> .....	-	-	-	-	-	-	-	-	-	-	-	-	14
Herav { Porsgrunn .....	-	-	-	-	-	-	-	-	-	-	-	-	4
Herav { Skien .....	-	-	-	-	-	-	-	-	-	-	-	-	1
Herav { Notodden .....	-	-	-	-	-	-	-	-	-	-	-	-	-
Herav { Kragerø .....	-	-	-	-	-	-	-	-	-	-	-	-	-
<i>Aust-Agder</i> .....	-	-	-	-	-	-	-	-	-	-	-	-	1
Herav { Risør .....	-	-	-	-	-	-	-	-	-	-	-	-	-
Herav { Arendal .....	-	-	-	-	-	-	-	-	-	-	-	-	-
<i>Vest-Agder</i> .....	-	-	-	-	-	-	-	2	-	-	-	-	4
Herav Kristiansand .....	-	-	-	-	-	-	-	-	-	-	-	-	4
<i>Rogaland</i> .....	1	-	-	-	-	-	-	-	-	2	-	-	18
Herav { Egersund .....	-	-	-	-	-	-	-	-	-	-	-	-	-
Herav { Stavanger .....	-	-	-	-	-	-	-	-	-	-	1	-	10
Herav { Haugesund .....	-	-	-	-	-	-	-	-	-	-	-	-	2
<i>Hordaland</i> .....	-	-	-	-	-	-	-	1	3	1	1	-	7
<i>Bergen</i> .....	-	-	-	-	-	-	-	-	-	2	-	-	29
<i>Sogn og Fjordane</i> .....	-	-	-	-	-	-	-	-	1	-	-	-	3
<i>Møre og Romsdal</i> .....	-	-	-	-	-	-	-	2	4	1	-	-	9
Herav { Ålesund .....	-	-	-	-	-	-	-	-	1	-	-	-	1
Herav { Kristiansund .....	-	-	-	-	-	-	-	-	-	-	-	-	-
<i>Sør-Trøndelag</i> .....	-	-	-	-	-	-	-	-	-	-	-	1	22
Herav Trondheim .....	-	-	-	-	-	-	-	-	-	-	-	1	15
<i>Nord-Trøndelag</i> .....	-	-	-	-	-	1	-	-	-	-	-	-	7
<i>Nordland</i> .....	2	-	-	1	-	-	-	3	-	2	-	-	17
Herav { Mosjøen .....	-	-	-	-	-	-	-	-	-	-	-	-	-
Herav { Bodø .....	-	-	-	1	-	-	-	-	-	-	-	-	-
Herav { Narvik .....	-	-	-	-	-	-	-	-	-	-	-	-	7
Herav { Mo .....	-	-	-	-	-	-	-	-	-	-	-	-	-
Herav { Svolvær .....	-	-	-	-	-	-	-	-	-	-	-	-	-
<i>Troms</i> .....	-	-	-	-	-	-	-	1	-	1	1	-	24
Herav { Harstad .....	-	-	-	-	-	-	-	-	-	1	-	-	9
Herav { Tromsø .....	-	-	-	-	-	-	-	-	-	-	1	-	7
<i>Finnmark</i> .....	-	-	-	-	-	-	5	-	-	1	1	-	14
I alt .....	3	-	-	3	-	1	5	12	-	14	19	2	453

Mononucleose: 3 tilf. Dysenteri shiga: 1 tilf. Ulcus molle: 3 tilf.

65. Befolkningsstatistikk (forts.)

F. Sammen drag av de summariske meldinger om tilfelle av epidemiske og andre smittsomme sykdommer i 2. kvartal 1957.

	Erythema nodosum	Perititis	Tuberculosis pulm.	Tuberculosis allorum organum	Akutte luftveis- infeksjoner	Pneumonia crassa	Morbili	Tusis convulsa	Scarlatina	Angina streptococica	Erysipelas	Gastroenteritis acuta	Hepatitis infectiosa	Myalgia epidemica	Scabies	Rheumatismus acutus	Botulismus
<b>Østfold</b>																	
Menn .....	2	—	7	1	2 307	96	190	730	3	432	39	293	21	10	10	9	—
Kvinner .....	1	—	1	—	2 101	67	179	700	7	328	33	261	12	6	9	9	—
Herav: Moss, Rygge, Råde ...	—	—	5	1	612	16	62	243	6	96	10	88	—	—	5	1	—
Fredrikstad, Glemmen .....	—	—	1	—	906	59	181	344	2	261	24	91	1	—	2	3	—
Sarpsborg, Tune, Borge .....	—	—	—	—	1 205	25	10	357	1	259	5	137	8	9	4	4	—
Halden, Idd .....	—	—	1	—	375	22	8	139	1	37	5	50	2	7	—	4	—
<b>Akershus</b>																	
Menn .....	1	2	3	1	3 894	191	109	842	18	727	34	730	15	28	18	14	—
Kvinner .....	1	—	4	—	3 636	164	102	832	12	655	55	707	6	25	14	15	—
Herav: Bærum, Asker .....	—	—	1	1	2 285	163	74	591	10	480	29	627	11	1	3	2	—
Lillestrøm, Skedsmo .....	1	—	1	—	1 699	89	8	427	4	415	8	323	1	17	9	10	—
Frogn, Kråkstad, Oppegård .....	—	—	4	—	1 101	63	112	261	5	229	30	235	1	32	1	4	—
<b>Oslo</b>																	
Menn .....	—	2	45	4	2 250	174	35	290	18	792	35	757	7	20	5	8	—
Kvinner .....	—	1	22	3	2 095	178	40	336	29	716	41	652	4	21	9	10	—
<b>Hedmark</b>																	
Menn .....	—	3	3	4	1 950	112	61	158	11	342	24	271	6	27	12	5	—
Kvinner .....	1	4	4	2	1 782	85	66	164	16	241	31	266	11	19	14	8	—
Herav: Hamar, Vang .....	—	1	1	—	367	31	2	53	2	40	19	115	4	2	2	2	—
<b>Oppland</b>																	
Menn .....	—	4	9	3	2 232	75	191	247	8	328	19	224	5	40	16	9	—
Kvinner .....	2	3	7	—	1 915	62	206	225	10	272	20	228	3	39	16	3	—
Herav: Gjøvik, Vardal .....	—	1	—	—	348	11	136	41	—	40	6	48	2	10	—	2	—
Lillehammer, Fåberg .....	1	1	—	1	278	—	19	40	2	52	3	31	1	1	10	1	—

<i>Baskevad</i>																			
Menn .....	1	10	1	1 735	105	144	407	5	276	19	273	5	14	7	1				
Kvinner .....	5	6	1	1 499	70	157	459	6	255	22	254	7	15	7	5				
<i>Herav: Drammen, Lier, Røyken og Hurum legedistr., Eiker...</i>																			
<i>Norderhov</i>	2	1	1	1 225	82	112	520	1	142	15	307	3	15	2					
<i>Kongsberg, Sandsvær</i>		2		656	6	2	175		22	5	91	1	4	7					
<i>Vestfold</i>																			
Menn .....	2	6		1 978	119	176	244	5	352	11	351	9	21	4	3				
Kvinner .....	2	1	1	1 895	92	167	255	5	306	20	316	7	27	12	3				
<i>Herav: Skoger</i>	2		1	327	12	3	31		48	1	173								
<i>Horten</i>				770	15	164	25	3	74	7	85		6	2					
<i>Tønsberg, Sem og Nøtterøy</i>	1	2		1 055	66	99	164	1	206	10	107	7	37	2	4				
<i>Sandefjord, Stokke</i>	1	1		548	35	14	35	1	192	1	66	6		11					
<i>Larvik, Brunlanes</i>		1	3	433	28	18	197	3	58	7	70		3						
<i>Telemark</i>																			
Menn .....		2	5	1 794	105	149	391	9	400	14	248	2	5	7	6				
Kvinner .....	1	4	4	1 546	94	163	417	9	353	24	225	2	5	3	7				
<i>Herav: Skien, Solum og Gjerpen</i>	1	4	4	893	52	88	389	1	124	10	116	2	5	4	1				
<i>Porsgrunn</i>				309	13	41	120	1	42	2	26								
<i>Kragerø, Skatøy</i>		1	1	191	31	10	3	11	43	5	28				3				
<i>Aust-Agder</i>																			
Menn .....		3	3	1 072	97	60	221	15	252	20	139	14	5	11	3				
Kvinner .....		1	1	968	93	51	225	10	221	14	119	9	3	10	5				
<i>Herav: Arendal, Tromøy</i>		1	1	748	68	54	256	4	94	7	147	16	6	2	5				
<i>Vest-Agder</i>																			
Menn .....	2	2	2	1 229	105	12	296	17	262	17	186	6	12	2	5				
Kvinner .....		3	3	1 114	97	18	277	17	222	14	177	6	6	1	2				
<i>Herav: Kristiansand, Oddernes</i>	1	3	3	1 389	82	20	339	27	230	20	155		2	1	2				
<i>Rogaland</i>																			
Menn .....	2	5	8	1 2617	156	23	171	31	678	36	422	47	88	12	11				
Kvinner .....	5	1	1	2 489	102	40	189	43	667	37	354	45	76	12	6				

65. Befolkningsstatistikk (forts.).

F. (forts.). Sammen drag av de summariske meldinger om tilfelle av epidemiske og andre smittsomme sykdommer i 2. kvartal 1957.

	Phythemata nodosum	Pleuritis	Tuberculosis pulm.	Tuberculosis aliorum	Akutte luftveis- infeksjoner	Pneumonia crouposa	Morbilli	Tussis convulsiva	Scarlatina	Angina streptococca	Erysipelas	Gastroenteritis acuta	Hepatitis infectiosa	Myalgia epidemica	Scabies	Rheumatismus acutus	Botulinus
Herav: Time .....	—	—	—	1	251	19	—	21	4	194	5	73	—	—	—	1	—
Sandnes.....	2	—	—	—	191	30	4	82	28	76	2	30	1	—	2	4	—
Stavanger, Høland .....	3	2	4	—	2 181	80	11	115	20	584	26	324	20	120	17	6	—
Haugesund, Skåre .....	—	2	2	1	603	36	29	77	5	133	10	89	—	15	2	2	—
<b>Hordaland</b>																	
Menn .....	—	—	10	2	2 435	136	73	360	29	652	25	239	29	14	3	9	—
Kvinner .....	—	6	13	2	2 286	132	60	388	24	557	20	270	27	14	7	10	—
Herav: Fana, Laksevåg .....	—	2	8	—	734	68	8	152	13	239	7	152	20	6	1	3	—
Askøy .....	—	—	2	—	367	8	21	97	—	53	1	21	8	—	—	—	—
<b>Bergen</b>																	
Menn .....	—	2	14	2	1 000	32	4	99	7	439	9	116	5	9	2	1	—
Kvinner .....	—	1	14	2	1 117	22	5	84	14	335	9	117	5	4	14	3	—
<b>Sogn og Fjordane</b>																	
Menn .....	—	1	5	2	620	41	144	67	1	163	10	59	—	6	3	5	—
Kvinner .....	2	3	4	3	582	44	116	74	3	143	14	40	—	3	8	3	—
<b>Møre og Romsdal</b>																	
Menn .....	—	2	14	—	2 114	130	153	72	23	261	32	193	3	16	31	6	—
Kvinner .....	—	—	14	1	2 133	129	163	88	23	228	22	164	1	6	37	10	—
Herav: Ålesund, Borgund .....	—	1	4	1	242	23	11	36	1	105	7	38	2	—	8	—	—
Molde .....	—	—	2	—	373	6	12	1	3	42	—	73	—	5	17	7	—
Kristiansund .....	—	—	5	—	395	62	96	8	12	58	9	69	2	1	6	9	—

<i>Sør-Trendelag</i>															
Menn	1	15	-	4 254	180	71	215	17	554	32	304	5	33	23	6
Kvinner	6	8	2 3 749	166	75	219	2	457	42	245	20	3	25	20	1
Herav: Trondheim, Strinda															
	1	5	-	4 138	159	54	229	5	532	40	302	1	51	20	9
<i>Nord-Trendelag</i>															
Menn	1	7	1 3 171	97	74	58	6	254	11	120	2	5	5	23	4
Kvinner	1	7	2 606	84	75	59	10	171	16	85	3	3	3	30	-
<i>Nordland</i>															
Menn	4	24	8 2 610	111	129	17	16	314	25	151	2	11	11	28	6
Kvinner	3	19	1 2 242	92	153	18	25	262	21	144	1	8	8	31	17
Herav: Mo, Nord-Rana															
Bodø, Bodin	1	2	-	419	16	11	1	65	2	23	-	3	3	-	3
Narvik og Ankenes	1	2	5 387	11	-	-	-	42	1	36	1	1	1	1	2
	1	2	2 320	20	54	1	1	56	2	40	-	-	-	2	1
<i>Troms</i>															
Menn	2	25	5 1 233	82	150	15	11	177	11	113	2	6	6	38	10
Kvinner	1	19	2 1 041	66	150	20	12	134	12	115	2	2	2	36	6
Herav: Harstad, Trondenes															
Tromsø, Tromsøysund	2	3	-	228	12	-	9	31	3	44	1	-	-	-	1
	-	4	2 467	6	2	-	6	46	4	45	1	5	5	15	1
<i>Finnmark</i>															
Menn	1	9	2 665	47	49	81	4	78	9	55	5	1	1	3	2
Kvinner	1	4	1 573	19	49	99	4	70	12	40	10	-	-	-	2
<i>Riket</i>															
Menn	7	34	38 41160	2 191	1 997	4 981	254	7 733	432	5 244	190	371	371	258	123
Kvinner	33	26	28 37369	1 858	2 035	5 128	281	6 593	479	14 779	165	307	307	290	133

<sup>1</sup> Av disse 1 salmonella typhi murium.

66. Lager av viktigere varer<sup>1</sup>.

	Mengde- enhet	31/12 55	31/3 56	30/6 56	30/9 56	31/12 56	31/3 57	30/6 57
<i>Fisk og fiskevarer.</i>								
Rundfrossen fisk.....	tonn	550	336	500	808	578	8	169
Frossen fiskefilet .....	»	9 499	7 321	11 113	10 574	8 088	4 963	2 447
Klippfisk .....	»	18 066	13 277	10 689	17 880	19 753	11 117	13 107
Sildhermetikk .....	»	14 077	14 335	12 753	10 775	10 819	12 361	17 236
Fiskehermetikk .....	»	1 880	3 367	3 211	2 498	2 718	4 063	3 265
<i>Korn og kornvarer.</i>								
Hvete .....	tonn	113 355	86 572	98 742	127 961	132 918	120 428	125 154
Bygg .....	»	28 831	20 942	13 117	35 633	41 835	34 349	24 200
Rug .....	»	29 538	19 263	△30 997	35 210	26 028	30 718	40 241
Havre .....	»	9 598	8 091	4 631	2 458	27 645	31 652	24 294
Hvetemjøl .....	»	25 859	25 934	28 121	22 150	23 719	26 520	30 350
Rugmjøl .....	»	6 560	6 072	5 994	5 924	6 353	5 796	6 440
<i>Kolonialvarer.</i>								
Sukker .....	tonn	19 812	17 775	24 666	33 087	20 744	26 459	24 627
Kaffe .....	»	6 792	4 027	4 792	6 355	4 825	5 723	5 050
Kakaobønner .....	»	1 189	1 692	2 029	1 477	1 387	1 825	1 990
<i>Andre matvarer.</i>								
Kjøttermetikk .....	tonn	296	1 331	1 253	1 144	1 201	1 333	1 215
Kondensert mjølk .....	»	1 029	1 040	2 913	2 849	2 252	1 937	2 265
Smør .....	»	475	254	4 223	1 963	544	459	3 000
Ost, brun .....	»	1 164	1 245	3 150	2 874	1 515	1 144	1 955
» hvit .....	»	5 914	4 797	4 135	8 208	8 230	6 249	7 990
Margarin .....	»	2 179	1 324	2 002	1 285	1 277	1 300	1 100
<i>Førstoffer.</i>								
Kli .....	tonn	5 231	3 221	3 522	6 124	10 686	6 158	7 200
Grøp av førkorn .....	»	62 875	66 027	55 002	56 920	61 120	58 354	57 631
Mais og maisgrøp .....	»	22 897	19 416	14 569	10 694	10 344	10 692	14 300
Oljemjøl .....	»	41 402	46 376	46 478	39 760	43 127	39 855	38 175
Sildmjøl .....	»	12 072	136 436	116 051	77 965	29 654	115 564	97 790
<i>Tobakk.</i>								
Råtobakk .....	tonn	4 105	4 346	3 916	4 344	5 041	4 643	4 145
<i>Spinnestoffer.</i>								
Ull .....	tonn	1 773	1 640	1 635	1 495	2 058	1 763	1 680
Sjoddi .....	»	651	630	647	648	585	569	570
Bomull .....	»	1 400	785	653	514	860	1 378	1 520
Hamp og hampestry ..	»	66	46	38	54	53	57	60
Sisal og manila .....	»	1 707	1 179	1 054	1 474	1 196	1 082	1 910
Cellull .....	»	272	250	486	292	358	343	260
<i>Mineraler og malmer.</i>								
Glassand .....	tonn	12 817	10 766	14 390	16 290	15 037	14 834	15 110
Kaolin og China Clay ..	»	8 008	8 115	7 952	3 648	8 240	10 412	9 890
Koksalt .....	»	38 332	34 160	32 951	28 824	40 495	61 885	46 870
Svovelkis .....	»	88 230	88 740	83 062	81 539	75 706	101 542	111 630
Jernmalm .....	»	200 162	328 168	283 369	135 842	197 484	152 237	133 100
Krommalm .....	»	39 402	37 271	39 157	66 368	63 981	62 869	59 930

<sup>1</sup> Oppgaver over lager i industri, entreprenørvirksomhet, engroshandel og offentlige etater.



## 66. Lager av viktigere varer (forts.).

	Mengde- enhet	31/12 55	31/3 56	30/6 56	30/9 56	31/12 56	31/3 57	30/6 57
<i>Vegetabiliske råvarer.</i>								
Harpiks .....	tonn	1 638	1 365	1 345	2 043	2 461	2 329	1 582
<i>Brenselstoffer, smøre- oljer o. l.</i>								
Antrasittkull .....	tonn	27 413	17 834	12 990	20 992	21 935	13 855	15 023
Annet steinkull .....	»	347 408	270 210	315 310	399 657	322 561	255 366	289 415
Koks og sinders .....	»	70 872	101 602	146 754	238 035	257 532	307 021	329 845
Koksgrus .....	»	36 018	58 603	61 349	53 836	45 450	65 399	62 512
Flybensin .....	»	6 804	4 969	5 679	6 206	7 627	5 818	7 224
Ekstraksjonsbensin .....	»	330	318	554	571	447	840	915
Bensin ellers .....	»	67 754	64 845	57 693	65 107	57 023	71 873	64 758
White spirit .....	»	3 593	3 492	2 811	4 784	3 215	4 732	4 190
Jet-fuel .....	»	20 247	20 177	20 469	14 569	19 332	17 461	27 008
Lyspetroleum .....	»	12 967	12 194	12 851	14 241	14 817	13 521	17 803
Traktorpetroleum .....	»	5 603	5 749	6 201	6 926	4 488	5 757	4 562
Gassolje .....	»	91 774	85 046	112 217	108 407	128 961	117 740	122 353
Dieselolje .....	»	55 307	76 684	56 551	75 017	66 518	59 816	77 855
Fyringsolje nr. 3 .....	»	30 439	21 122	34 985	35 294	45 450	34 898	41 642
—» 4 .....	»	156 407	107 710	99 153	155 663	142 332	150 477	131 268
Smøreolje .....	»	23 050	24 271	23 886	24 318	23 660	27 524	26 948
Asfalt .....	»	5 443	3 645	3 560	3 845	2 983	9 828	8 454
Bekkoks .....	»	9 064	6 801	12 812	10 531	9 887	7 207	8 903
<i>Dyre- og plantefett.</i>								
Rå sildolje .....	tonn	<sup>1</sup> 48 237	<sup>1</sup> 62 284	<sup>1</sup> 94 440	<sup>1</sup> 86 724	<sup>1</sup> 67 981	<sup>1</sup> 80 509	<sup>1</sup> 98 389
Andre sjødyroljer .....	»	3 190	1 308	471	655	439	410	742
Talg og smult .....	»	1 317	1 377	1 301	1 381	1 171	1 410	1 475
Vegetabilisk olje .....	»	2 196	1 506	4 349	6 103	6 062	6 272	6 273
Herdet fett .....	»	4 076	12 170	7 663	4 371	4 101	9 216	4 948
Fettsyre, animalsk .....	»	8 127	7 799	7 154	8 800	10 005	7 655	7 882
» vegetabilisk .....	»	1 786	1 168	953	866	803	728	730
<i>Kjemikalier.</i>								
Etsnatron .....	tonn	857	861	964	882	1 090	1 601	1 963
Kalsinert soda .....	»	6 045	7 346	7 194	8 185	4 180	5 121	4 726
Natriumsulfat .....	»	4 718	5 851	5 607	4 749	4 450	3 956	4 751
Kalsiumkarbid .....	»	3 251	3 082	5 318	6 295	6 969	6 159	10 091
Klorkalsium .....	»	840	1 370	670	1 324	2 727	1 148	654
Aluminiumsulfat og alun .....	»	3 649	3 665	3 385	2 991	2 934	1 854	1 890
Sinkhvitt .....	»	844	655	664	565	964	1 234	1 124
Andre hvite uorganiske fargestoffer .....	»	110	90	89	89	124	120	102
Alumina .....	»	62 937	66 200	64 733	53 517	43 662	38 379	24 684
Ren etyllalkohol til tek- nisk bruk .....	»	154	604	246	511	651	692	483
Steinkulttjære og stein- kullbek .....	»	7 637	10 274	10 507	9 778	9 215	13 076	13 351
<i>Farge- og garvestoffer.</i>								
Organiske, syntetiske fargestoffer for tekstil- industrien .....	tonn	162	159	158	146	137	124	119
Organiske, syntetiske far- gestoffer for papirind. .....	»	118	62	70	79	90	94	82
Vegetabiliske garve- ekstrakter .....	»	681	545	769	363	487	622	621

<sup>1</sup> Omfatter også hvalolje.

## 66. Lager av viktigere varer (forts.).

	Mengde- enhet	31/12 55	31/3 56	30/6 56	30/9 56	31/12 56	31/3 57	30/6 57
<i>Farge- og garvestoffer</i> (forts.).								
Oljemaling .....	1000 liter	1 345	1 581	1 398	1 567	1 586	2 127	1 726
Celluloselakker .....	»	94	97	92	97	123	157	159
Annen lakk .....	»	363	449	390	349	407	602	532
<i>Såpe.</i>								
Toalettsåpe .....	tonn	387	328	457	398	397	489	470
Såpepulver .....	»	1 369	980	1 236	981	1 218	1 644	1 182
<i>Gjødning.</i>								
Single superfosfat .....	tonn	26 389	17 596	6 984	14 671	20 402	12 754	9 603
Double » .....	»	332	54	17	3	122	3 949	6 633
40 % kaligjødning .....	»	20 759	7 977	3 963	2 759	12 272	8 482	10 528
Kaliumsulfat .....	»	3 848	3 095	3 842	4 614	4 149	4 212	4 667
<i>Huder, lær og skinn.</i>								
Oversjøiske huder og skinn .....	tonn	298	293	444	229	433	639	632
Norske huder og skinn..	»	△ 2 378	△ 1 913	△ 1 340	△ 830	△ 2 303	1 558	1 130
Bunnlær .....	»	621	481	△ 471	426	432	301	380
Overlær .....	1000 kv.fot	2 542	1 944	1 747	1 575	2 117	1 741	1 671
Førskinn til skotøy .....	»	761	602	564	474	697	571	537
<i>Gummi og gummivarer.</i>								
Natur- og kunstgummi	tonn	1 531	1 320	1 392	1 289	1 063	1 417	1 456
Dekk for lastebiler og busser .....	stk.	19 145	25 176	28 612	28 272	26 516	26 170	26 640
Dekk for personbiler....	»	62 107	71 096	69 349	66 442	73 975	84 011	78 649
<i>Trelast og wallboard.</i>								
Wallboard .....	1000 m <sup>2</sup>	1 727	1 721	1 428	1 479	1 558	1 812	1 818
<i>Garn, tråd og andre tekstilvarer.</i>								
Ullgarn .....	tonn	1 483	1 514	1 663	1 519	1 521	1 697	1 968
Bomullsgarn .....	»	1 046	1 011	920	825	930	918	1 052
Kunstsilkegarn .....	»	265	273	286	258	292	274	252
Cellulgarn .....	»	174	161	145	142	136	163	159
Annet garn .....	»	133	133	187	175	135	169	169
Tauverk .....	»	818	..	1 052	826	1 130	..	1 327
Liner og snører.....	»	142	..	128	160	172	..	146
Garn .....	stk.	21 182	..	20 805	19 009	16 811	..	18 173
Not .....	tonn	200	..	210	173	148	..	170
<i>Arbeider av mineraler.</i>								
Sement .....	tonn	68 292	145 257	100 705	89 424	97 119	146 867	126 019
Murstein .....	1000 stk.	13 777	21 327	14 479	13 825	19 527	△ 25 634	17 689
Takstein .....	»	683	447	400	288	538	723	651
Ildfast stein .....	»	2 319	2 245	2 184	2 014	4 511	2 535	2 656
Elektrodemasse .....	tonn	9 907	12 152	17 201	14 411	11 395	11 646	11 347
Kullbørster .....	1000 stk.	310	296	280	279	262	234	230
Kullektroder .....	tonn	2 790	2 969	2 541	2 041	3 272	3 505	2 201
Vindusglass .....	1000 m <sup>2</sup>	263	273	431	362	285	374	438

## 66. Lager av viktigere varer (forts.).

	Mengde- enhet	31/12 55	31/3 56	30/6 56	30/9 56	31/12 56	31/3 57	30/6 57
<i>Jern og stål.</i>								
Rujern .....	tonn	18 427	13 730	21 183	23 376	20 278	24 702	32 630
Ferrosilisium .....	»	5 730	4 019	4 304	3 628	3 014	3 407	4 520
Andre ferrolegeringer...	»	19 764	15 875	14 200	17 835	17 532	5 877	5 569
Skrapjern .....	»	39 205	34 672	55 232	56 707	59 920	47 336	57 448
Smi- og valseemner ...	»	16 825	12 820	11 671	13 606	21 156	10 865	12 044
Borstål .....	»	599	607	579	608	588	513	459
Annet verktøystål .....	»	2 166	1 798	2 452	1 857	1 887	1 765	1 773
Rustfritt stål .....	»	376	363	417	454	371	382	403
Stangjern .....	»	29 468	31 679	32 613	39 375	40 406	35 448	36 729
Armeringsjern .....	»	19 846	28 531	31 426	26 491	26 324	31 636	34 208
Vinkel- og T-jern .....	»	22 113	21 546	24 775	38 602	45 261	43 562	40 444
Annet profilert jern ...	»	12 350	14 379	17 612	17 558	23 149	24 117	25 443
Plater uten overdrag, 3 mm og over:								
Skipsplater .....	»	32 084	36 050	33 626	37 340	43 389	45 371	47 712
Andre .....	»	15 512	15 528	22 788	24 045	24 711	25 066	30 870
Plater uten overdrag, under 3 mm:								
Rustfrie .....	»	992	864	1 226	2 164	983	835	1 138
Andre .....	»	21 525	22 901	21 252	20 153	20 338	18 704	18 342
Båndstål .....	»	9 767	10 152	10 816	9 214	9 653	11 631	8 831
Plater med overdrag ..	»	9 241	△ 11 106	△ 10 776	△ 7 918	△ 8 402	12 525	13 350
Skinnemateriell .....	»	26 759	24 442	23 696	25 895	27 193	24 255	27 568
Valsetråd .....	»	13 707	12 926	10 829	11 197	8 778	5 362	7 432
Trukken tråd .....	»	12 029	11 588	11 922	11 654	11 448	11 072	14 164
Smijerns- og stålrør ...	»	13 809	14 276	14 488	13 953	13 623	13 290	12 878
Støpejernsrør .....	»	4 941	4 951	5 212	4 529	4 593	5 621	5 981
<i>Ikke jernholdige, uedle metaller.</i>								
Kopper, rått .....	tonn	3 491	2 665	2 670	2 548	2 178	2 476	2 939
Messing, rå .....	»	407	426	454	515	453	448	476
Bronse, rå .....	»	146	733	311	377	337	291	358
Kopper, valsetråd .....	»	1 025	1 046	1 898	1 166	1 071	1 083	1 221
» trukken tråd ..	»	467	456	445	476	507	569	605
» rør .....	»	1 509	1 345	1 406	1 538	1 361	1 472	1 431
» andre halv- fabrikater .....	»	745	723	813	954	917	831	797
Halvfabrikater av kop- perlegeringer .....	»	1 972	2 170	2 172	2 002	1 874	1 954	2 171
Aluminium, rått .....	»	12 040	8 913	9 414	11 709	13 053	16 708	11 900
» halvfabrikater	»	557	543	988	649	686	670	334
Bly, rått .....	»	1 487	857	1 136	637	753	433	538
» halvfabrikater ...	»	740	745	624	841	967	906	567
Sink, halvfabrikater ...	»	2 086	2 128	1 846	1 824	2 165	2 480	2 616
<i>Arbeider av uedle metaller.</i>								
Jern- og ståltrådtau ...	tonn	1 565	1 494	1 290	1 316	1 489	1 654	1 713
Blank kopperkabel ...	»	196	142	147	126	262	148	141
Gjerdeduk og netting ...	»	769	987	576	697	941	1 145	740
Spiker og trådstift ...	»	2 693	3 341	..	2 725	2 946	4 733	4 177
Ileggsovnner .....	stk.	5 322	5 891	8 438	7 311	3 619	11 151	17 837

## 66. Lager av viktigere varer (forts.).

	Mengde- enhet	31/12 55	31/3 56	30/6 56	30/9 56	31/12 56	31/3 57	30/6 57
<i>Elektrisk materiell, apparater og deler.</i>								
Glødelamper .....	1000 stk.	5 649	5 838	7 089	7 035	5 939	5 128	6 236
Radiomottakere .....	stk.	9 387	11 243	14 274	12 676	11 728	9 733	10 046
Rør til radiomottakere .	1000 stk.	581	438	483	527	513	458	430
Elektriske varmeovner .	stk.	11 330	13 626	15 492	11 115	10 873	13 816	24 728
Blykabel .....	1000 m	3 533	3 581	3 088	2 409	2 698	3 218	3 015
Gummislangekabel .....	»	1 492	1 491	1 469	1 335	766	947	1 956
<i>Sanitær- og varmetstyr.</i>								
Radiatorer .....	m <sup>2</sup> v.fl.	11 383	13 738	18 928	17 451	7 283	8 437	12 110
Sanitærfajanse .....	tonn	466	539	441	526	482	247	513
<i>Skotøy.<sup>1</sup></i>								
Lærstøvler .....	1000 par	222	188	132	148	161	120	145
Lær- og skinnsko .....	»	2 571	2 961	2 056	1 629	1 742	1 905	1 819
Tøfler og Aurlandssko..	»	505	539	434	436	392	350	446
Gummifottøy .....	»	2 250	2 467	1 004	1 503	1 460	1 335	1 218

<sup>1</sup> Lager av skotøy hos detaljister omfatter fra og med 30/6—56 bare lager hos skotøyforretninger, mens det tidligere også omfattet lager hos landhandlerier, samvirkelag, manufakturforretninger m.v. som omsetter skotøy i detalj.

**67. Handelsflåten, tilgang og avgang i 3. kvartalet 1957.**  
*Handelskip på over 100 br.tonn.*

	100-499 br.tonn		500-2 499 br.tonn		2 500-4 999 br.tonn		5 000-9 999 br.tonn		10 000-14 999 br.tonn		15 000-19 999 br.tonn		20 000 br.tonn og over		Skip i alt	
	Ant.	Br.tonn	Ant.	Br.tonn	Ant.	Br.tonn	Ant.	Br.tonn	Ant.	Br.tonn	Ant.	Br.tonn	Ant.	Br.tonn	Ant.	Br.tonn
Handelsflåten 31/12 1956 ..	752	1 866 718	367	546 709	187	709 585	423	3 083 127	210	2 380 702	44	734 843	12	249 622	1 995	7 871 306
Nettotilgang 1. kv. 1957 .....	12	3 933	—	2 291	3	8 452	—	23 811	8	96 933	—	—	2	45 085	18	128 301
Nettotilgang 2. kv. 1957 .....	6	1 486	—	909	4	14 823	9	81 006	7	84 533	1	19 600	3	64 310	26	264 849
Nettotilgang 3. kv. 1957 .....	10	2 961	3	7 796	3	10 786	5	45 520	5	62 665	1	19 255	2	43 171	29	192 154
Handelsflåten 30/9 1957 .....	780	1 750 998	363	551 305	197	743 646	433	3 185 842	230	2 624 833	46	773 698	19	402 188	2 068	8 456 610
Herav:																
Motor tørrlastskip .....	641	138 183	170	246 301	155	601 910	265	1 792 766	9	100 852	5	90 868	—	—	1 245	2 970 880
Damp tørrlastskip .....	97	22 521	176	274 976	32	110 902	41	289 729	1	13 334	3	55 618	—	—	350	767 080
Motor tankskip .....	42	14 394	11	17 676	6	19 159	123	1 074 925	203	2 326 106	36	590 835	12	251 150	433	4 294 245
Damp tankskip .....	—	—	6	12 352	4	11 675	4	28 422	17	184 541	2	36 377	7	151 038	40	424 405
<i>Tilgang 3. kv. 1957.</i>																
Nybygg i utlandet .....	3	956	3	5 589	2	7 348	7	61 013	4	52 484	1	19 255	2	43 171	22	189 816
Eldre skip kjøpt fra utlandet .....	1	232	2	3 529	—	—	—	—	—	—	—	—	—	—	3	3 761
Nybygg i Norge .....	8	2 479	1	1 437	2	8 431	—	—	2	20 522	—	—	—	—	13	32 889
Annen tilgang .....	1	250	—	—	—	—	—	—	—	—	—	—	—	—	1	250
Tilgang i alt .....	13	3 917	6	10 555	4	15 779	7	61 013	6	73 006	1	19 255	2	43 171	39	226 696
Herav:																
Motor tørrlastskip .....	12	3 418	4	7 026	4	15 779	7	61 013	—	—	—	—	—	—	27	87 236
Damp tørrlastskip .....	—	—	2	3 529	—	—	—	—	—	—	—	—	—	—	2	3 529
Motor tankskip .....	1	499	—	—	—	—	—	—	6	73 006	1	19 255	2	43 171	10	135 931
Damp tankskip .....	—	—	—	—	—	—	—	—	—	—	—	—	—	—	—	—
<i>Avgang 3. kv. 1957.</i>																
Skip solgt til utlandet .....	2	675	3	2 759	1	4 993	2	15 493	1	10 341	—	—	—	—	9	34 261
Forlist eller kondemnert etter havari .....	1	281	—	—	—	—	—	—	—	—	—	—	—	—	1	281
Opphøgd .....	—	—	—	—	—	—	—	—	—	—	—	—	—	—	—	—
Avgang i alt .....	3	956	3	2 759	1	4 993	2	15 493	1	10 341	—	—	—	—	10	34 542
Herav:																
Motor tørrlastskip .....	1	281	1	766	1	4 993	—	—	—	—	—	—	—	—	3	6 040
Damp tørrlastskip .....	2	675	2	1 993	—	—	1	7 229	—	—	—	—	—	—	5	9 897
Motor tankskip .....	—	—	—	—	—	—	—	—	1	10 341	—	—	—	—	2	18 605
Damp tankskip .....	—	—	—	—	—	—	—	—	—	—	—	—	—	—	—	—

<sup>1</sup> Fiske- og fangstskip, hvalbåter, hvalkokerskip og andre spesialskip som taubåter, bergingsbåter, isbrytere, kabelskip, kranfartøyer, havforskningskip, skoleskip o. l. er holdt utenfor.

69. Driftsbalansen overfor utlandet<sup>1</sup>. Mill. kr.

	A. Varer <sup>2</sup>				B. Skip		C. Tjenester		D. Eksportoverskott <sup>3</sup>	E. Nettorenter til utlandet	F. Nettostønader fra utlandet <sup>4</sup>	G. Overskott (underskott—) på driftsbalansen
	a) Innførsel cif.	b) Av dette utenom handelsstatistikken	c) Utførsel fob <sup>3</sup>	d) Av dette utenom handelsstatistikken <sup>3</sup>	a) Innførsel	b) Utførsel	a) Opp-tjente nettofraktinntekter <sup>4</sup>	b) Andre (nettoinntekter + nettoutgifter—)				
1938.....	1 039	4	792	47	151	40	408	89	139	60	8	87
1946.....	2 085	145	1 211	53	253	37	479	— 1	612	35	104	— 543
1947.....	3 139	86	1 822	103	746	90	717	16	1 240	47	37	— 1 250
1948.....	3 096	100	2 130	125	688	47	857	9	741	63	234	— 570
1949.....	3 400	52	2 134	54	836	47	905	— 36	1 186	59	660	— 585
1950.....	4 083	111	2 830	168	845	120	1 182	— 57	853	62	1 146	231
1951.....	5 477	112	4 170	191	901	448	2 115	— 112	243	78	301	466
1952.....	5 730	145	3 961	193	654	270	2 102	18	33	64	91	— 6
1953.....	5 712	83	3 659	193	886	167	1 710	165	897	73	93	— 877
1954.....	6 118	104	4 109	150	1 263	208	1 675	237	1 152	97	74	— 1 175
1955*....	6 442	114	4 508	202	1 454	216	2 120	164	888	134	50	— 972
1956*....	7 152	99	5 259	205	1 591	461	2 900	203	80	179	39	— 60
1951												
3. kvartal	1 335	29	1 009	11	217	129	615	—21	180	10	77	247
4. kvartal	1 509	26	1 145	18	260	180	600	—52	104	22	59	141
1952												
1. kvartal	1 446	31	1 190	66	138	75	600	1	282	15	14	281
2. kvartal	1 492	45	965	94	142	95	570	6	2	19	14	—3
3. kvartal	1 295	37	860	15	147	39	502	—4	—45	12	33	—24
4. kvartal	1 497	32	946	18	227	61	430	15	—272	18	30	—260
1953												
1. kvartal	1 483	18	919	46	256	44	425	9	—342	15	19	—338
2. kvartal	1 423	24	916	109	201	44	440	56	—168	26	19	—175
3. kvartal	1 242	21	867	17	192	43	410	63	—51	10	22	—39
4. kvartal	1 564	20	957	21	237	36	435	37	—336	22	33	—325
1954												
1. kvartal	1 411	20	965	8	334	16	395	64	—305	14	27	—292
2. kvartal	1 539	30	1 127	116	257	49	440	112	—68	33	22	—79
3. kvartal	1 442	15	959	11	273	65	395	20	—276	11	13	—274
4. kvartal	1 726	39	1 058	15	399	78	445	41	—503	39	12	—530
1955*												
1. kvartal	1 673	27	1 153	49	410	60	465	86	—319	17	13	—323
2. kvartal	1 627	34	1 120	113	354	70	510	26	—255	45	7	—293
3. kvartal	1 487	29	1 107	18	367	35	530	23	—159	21	10	—170
4. kvartal	1 655	24	1 128	22	323	51	615	29	—155	51	20	—186
1956*												
1. kvartal	1 699	19	1 315	54	326	96	640	57	83	36	7	54
2. kvartal	1 864	24	1 367	125	612	113	665	95	—236	55	10	—281
3. kvartal	1 622	24	1 183	8	343	154	775	58	205	24	7	188
4. kvartal	1 967	32	1 394	18	310	98	820	— 7	28	64	15	— 21
1957*												
1. kvartal	1 999	15	1 389	9	405	159	825	66	35	27	2	10
2. kvartal	1 972	23	1 350	26	451	46	895	62	—70	59	9	—120

<sup>1</sup> Fordelingen på kvartaler bygger dels på skjønn.<sup>2</sup> Innførsel fra og utførsel til Svalbard er ikke tatt med.<sup>3</sup> Fra 1. kvartal 1957 er utførselen av hvalolje m.v. direkte fra fangstfeltet tatt med i handelsstatistikken.<sup>4</sup> Fordelt på kvartaler som Norges Banks tall for netto innkasserte frakter.<sup>5</sup> Overskott (underskott —) på vare- og tjenestebalansen.<sup>6</sup> Inklusive gaver under økonomiske hjelpeprogrammer.

## Register for måneds- og kvartalsstatistikk.

### A. Diagrammer side \*1.

### B. Faste tabeller.

	Side		Side
<b>I. Sysselsetting og arbeidsløyse:</b>		<b>XI. Offentlige finanser:</b>	
1. Sysselsatte pliktig syketrygdede ..	*6	31. Statsregnskapets oppgjør for enkelte større inntekstposter .....	*29
2. Arbeidsløyse .....	*7	<b>XII. Penger og kreditt:</b>	
<b>II. Nasjonalregnskap:</b>		32. Norges Bank .....	*32
3. Bruttonasjonalprodukt i løpende kroner .....	*8	33. Forretningsbanker .....	*33
4. Bruttoinvestering i fast kapital og privat konsum i mill. 1950-kroner.	*9	34. Sparebanker .....	*35
5. Prosentvis endring fra tilsvarende periode året før .....	*9	35. Forretnings- og sparebanker ....	*36
<b>III. Jordbruksproduksjon:</b>		36. Statsbanker .....	*37
6. Tallet på førstegangskontroll. slakt	*10	37. Kredittforeninger .....	*37
<b>IV. Fiske:</b>		38. Postgiro .....	*38
7. Oppfisket mengde .....	*11	39. Postsparebanken .....	*38
<b>V. Industriproduksjon:</b>		40. Utlån fra Norges Bank, forretningsbanker, sparebanker, statsbanker, Postgiro og Postsparebanken ....	*38
8. Produksjonsindeks .....	*12	41. Emisjoner .....	*38
9. Elektrisitet .....	*13	42. Norges bank. Diskonto .....	*39
10. Gass .....	*13	43. Obligasjoner .....	*39
11. Produksjon av visse varer .....	*14	44. Aksjeindeks .....	*39
12. Forbruk av jern- og stålhalvfabrikata i industrien .....	*16	45. Omsetning .....	*40
13. Meieridrift .....	*17	46. Betalingsforhold .....	*40
<b>VI. Innenlandsk handel:</b>		<b>XIII. Lønninger:</b>	
14. Omsetning av kraftfôr til grossist	*18	47. Gjennomsnittlig timefortjeneste for voksne menn i industri .....	*41
15. Indeks for verdien av detaljomsetningen .....	*18	48. Gjennomsnittlig timefortjeneste for voksne kvinner i industri .....	*42
16. Omsetning av visse nytelsesmidler	*19	49. Gjennomsnittlig timefortjeneste i håndverk og entreprenørvirksomhet	*43
<b>VII. Utenrikshandel:</b>		<b>XIV. Priser:</b>	
17. Verdien av vareomsetningen .....	*20	50. Engrosprisindeks .....	*44
18. Indekstall .....	*21	51. Indekstall for levekostnader .....	*49
<b>VIII. Lager:</b>		52. Jordbrukets prisindeks .....	*51
19. Lagerhold av visse varer .....	*22	53. Produsentpriser på en del jordbruksvarer .....	*51
20. Volumindeks over lagerhold .....	*23	54. Indekstall for byggekostnader ....	*52
<b>IX. Byggevirksomhet:</b>		55. A/S Stormbulls indekser .....	*52
21. Innvilgede bygg .....	*24	<b>XV. Rettsforhold:</b>	
22. Bygg under arbeid .....	*24	56. Anmeldte forbrytelser i landets 4 største byer .....	*53
23. Bygg tatt i bruk .....	*24	57. Drukkenskapsforseelser .....	*53
<b>X. Samferdsel:</b>		<b>XVI. Utland:</b>	
24. Reiseliv .....	*25	58. Danmark .....	*54
25. Inn- og utpasserte motorkjøretøyer	*25	59. Sverige .....	*55
26. Luftfart .....	*25	60. Storbritannia .....	*56
27. Jernbaner .....	*26	61. Frankrike .....	*57
28. Skipsfart .....	*27	62. Vest-Tyskland .....	*58
29. Telegrafverket .....	*28	63. Belgia .....	*59
30. Postverket .....	*28	64. Sambandsstatene .....	*59

### C. Periodiske tabeller.

65. Befolkningsstatistikk .....	*61	68. Detaljpriser se nr. 8, s. *70	
66. Lager av viktigere varer .....	*70	69. Driftsbalansen overfor utlandet ..	*76
67. Handelsflåten, tilgang og avgang ..	*75		

## Index of Monthly and Quarterly Statistics.

### A. Charts page \*1.

### B. Monthly tables.

	Page	Page
<b>I. Employment and unemployment:</b>		
1. Employed persons covered by compulsory health insurance.....	*7	
2. Unemployment .....	*6	
<b>II. National accounts:</b>		
3. Gross domestic product at current prices .....	*8	
4. Gross domestic fixed asset formation .....	*9	
5. Per cent increase from the corresponding period the previous year .....	*9	
<b>III. Agricultural production:</b>		
6. Number of controlled slaughters..	*10	
<b>IV. Fisheries:</b>		
7. Quantity of fish caught .....	*11	
<b>V. Industrial production:</b>		
8. Index of industrial production ...	*12	
9. Electricity production .....	*13	
10. Gas production .....	*13	
11. Production of some principal commodities .....	*14	
12. Iron and steel semifinished products used in manufacturing production .....	*14	
13. Dairy activity .....	*17	
<b>VI. Internal trade:</b>		
14. Sales of concentrated feed to wholesalers .....	*18	
15. Index numbers of retail trade (value).....	*18	
16. Sales of some beverages and tobacco .....	*19	
<b>VII. External trade:</b>		
17. Value of external trade .....	*20	
18. Quantum and unit value indexes .....	*21	
<b>VIII. Stocks:</b>		
19. Inventories of some principal commodities .....	*22	
20. Index numbers of inventories (quantum) .....	*23	
<b>IX. New buildings:</b>		
21. Building allowances .....	*24	
22. Buildings under construction .....	*24	
23. Buildings completed .....	*24	
<b>X. Transport and communication:</b>		
24. Foreign tourist traffic .....	*25	
25. Entries and exits of motor vehicles .....	*25	
26. Civil aviation traffic .....	*25	
27. Railways traffic .....	*26	
28. Water transport .....	*27	
29. Telegraph .....	*28	
30. Postal service .....	*28	
<b>XI. Public finance:</b>		
31. Monthly figures for some principal state income items.....	*29	
<b>XII. Money and credit:</b>		
32. Bank of Norway .....	*32	
33. Commercial banks .....	*33	
34. Savings banks .....	*35	
35. Commercial banks and savings banks .....	*36	
36. State banks .....	*37	
37. Loan associations etc. ....	*37	
38. Post Giro .....	*38	
39. Post Office Savings Bank .....	*38	
40. Total loans from Bank of Norway, commercial banks, savings banks, State banks, Post Giro and Post Office Savings Bank .....	*38	
41. Emission of bearer bonds and shares .....	*38	
42. Bank of Norway's discount rate ...	*39	
43. Bonds .....	*39	
44. Index of stock prices .....	*39	
45. Bank clearings and transactions of securities .....	*40	
46. Bankruptcies, compositions etc. .	*40	
<b>XIII. Wages:</b>		
47. Average hourly earnings for adult male workers in industry .....	*41	
48. Average hourly earnings for adult female workers in industry .....	*42	
49. Average hourly earnings for workers in the building and construction trades .....	*43	
<b>XIV. Prices:</b>		
50. Wholesale price index .....	*44	
51. Cost of living index .....	*49	
52. Agricultural price index .....	*51	
53. Producer prices of some agricultural products .....	*51	
54. Index numbers of building costs ..	*52	
55. A/S Stormbull's indices .....	*52	
<b>XV. Justice:</b>		
56. Crimes reported in the four principal cities .....	*53	
57. Persons arrested for intoxication .	*53	
<b>XVI. Foreign countries:</b>		
58. Denmark.....	*54	
59. Sweden .....	*55	
60. United Kingdom.....	*56	
61. France .....	*57	
62. Western Germany .....	*58	
63. Belgium .....	*59	
64. United States .....	*59	
<b>C. Tables published quarterly or semi-annually.</b>		
65. Statistics of population .....	*61	
66. Stocks of principal commodities ..	*70	
67. The merchant fleet, increase and decrease .....	*75	
		68. Retail prices see no. 8, p. *70
		69. Balance of current transactions ..



Grendahl & Sønns boktrykkeri, Oslo.