



STATISTISKE MELDINGER

Monthly Bulletin of the Central Bureau of Statistics of Norway

INNHOLD

Sivil rettspleie 1955	305
Dyrevernemndenes virksomhet i 1955	311
Lønnsstatistikk for sjøfolk på skip i utenriksfart i mars 1956	312
Melding om virksomheten i Statistisk Sentralbyrå i budsjetterterminen 1955—56	329
Prisutviklingen i Norge etter krigen	346
Register for måneds- og kvartals- statistikk	*61

STATISTISK SENTRALBYRÅ
OSLO

CONTENTS

Civil courts in 1955.....	305
Animal protection committees in 1955.....	311
Wage statistics for seamen on Norwegian merchant ships in ocean shipping in March 1956	312
Report on the activity of the Central Bureau of Stati- stics in the fiscal year 1955—56	329
Post-war price development in Norway	346
Index of monthly and quarterly statistics	*62
English translation of text columns and headings of tab- les, see No. 7, 1956.	

Standardbetegnelser brukt i tabellene.

Oppgave mangler
Null	-
Mindre enn $\frac{1}{2}$	0 } 0.0 }
Foreløpig eller beregnet tall	*
Logisk umulig
Rettet siden forrige nr. av S. M.	Δ
Brudd i en serie.....	Δ

Explanation of symbols.

..	Data not available
-	Nil
0 } 0.0 }	Less than half the final digit shown
*	Provisional or estimated figures
.	Category not applicable
Δ	Revised since previous issue of S. M.
Δ	Break in the homogeneity of a series

Abonnement tegnes i Statistisk Sentralbyrå, Dronningensgt. 16, Oslo

Enkelthefter kan kjøpes i bokhandelen

Pris pr. årgang kr. 10,00, pr. nr. kr. 1,00

I KOMMISJON HOS H. ASCHEHOUG & CO.

Sivil rettspleie 1955.

Statistisk Sentralbyrå innhenter hvert år oppgaver over domstolenes behandling av sivile saker. Den statistikken som utarbeides etter disse oppgavene gir opplysninger om tallet på saker til behandling og tallet på ferdig behandlede saker ved de ulike rettene. Dessuten inneholder statistikken en gjennomgående opplysning om arten av de avgjørelser som treffes av domstolene. For saker som behandles av by- og herredsrettene gir statistikken også enkelte opplysninger om sakens art, idet de saker som behandles etter spesielle regler er spesifisert. For vanlige tvistemål som er pådømt ved by- og herredsrettene gir statistikken dessuten opplysninger om varigheten av saksbehandlingen.

Forliksrådene.

Forliksrådene har til hovedoppgave å megle mellom partene i tvistemål. Slik megling må alltid være prøvd før saken kan bringes inn for by- eller herredsretten (tvm.l § 272). Fra denne hovedregel er det imidlertid gjort en rekke unntak. Tvm.l. § 273 bestemmer således at megling ikke skal foretas i ekteskapsaker, saker om nedstamning og farskaps- og bidragssaker. Det samme gjelder for saker mot staten eller en kommune, for saker mot tjenestemenn om offentlige tjenestehandlinger, i saker om gyldighet av voldgiftsdom og i saker om patenter, varemerker og mønster. I enkelte saker kan forliksmegling foretas uten at dette er påbudt (tvm.l. § 274). Dette gjelder f. eks. for vekfelsaker.

Forliksrådene har en begrenset domsmyndighet. I tvistemål om grenser, servitutter og skadeserstatning for fast eiendom kan forliksrådene avsi dom, når en av partene forlanger det og tvistegjenstandens verdi ikke overstiger kr. 4 000. Det samme gjelder i saker om andre formueskrav av en verdi på høyst kr. 1 000. Dersom klageren forlanger det, kan forliksrådet avsi dom i gjeldsaker når tvistegjenstandens verdi ikke overstiger kr. 10 000 og motparten unnlater å møte eller uttrykkelig erkjenner sin forpliktelse til å betale hovedstolen. I andre saker kan forliksrådet avsi dom når begge parter møter og forlanger dom i forliksrådet.

I 1955 avsluttet forliksrådene behandlingen av i alt 27 745 saker. 24 pct. av disse sakene ble avvist, hevet eller bortfalt av andre grunner. I 11 pct. av sakene ble det oppnådd forlik mellom partene, mens 24 pct. ble henviset til retten. Resten — 41 pct. av alle saker som forliksrådene gjorde seg ferdige med — ble pådømt i forliksrådene. Den alt overveiende del av dommene ble avsagt i henhold til reglene om uteblivelsesdom.

Tabell 1. Tallet på saker ferdigbehandlet av forlikrådene i 1950—1955.

		Avvist, hevet eller bortfalt	Forlikt	Vist til retten	På dømt ved ute- blivelses- dom	På dømt ellers	I alt
Riket	1950....	3 808	2 391	5 946	6 127	719	18 991
	1951....	4 235	2 505	6 028	7 065	690	20 523
	1952....	4 894	2 564	6 268	7 598	714	22 038
	1953....	5 319	2 642	6 197	8 532	674	23 364
	1954....	5 758	2 712	6 477	9 065	761	24 773
	1955....	6 596	3 113	6 622	10 598	816	27 745
Bygder (inkl. lade- steder)	1950....	2 086	1 399	3 177	3 039	360	10 061
	1951....	2 352	1 501	3 328	3 826	302	11 309
	1952....	2 754	1 541	3 558	4 236	340	12 429
	1953....	3 046	1 592	3 536	4 917	337	13 428
	1954....	3 473	1 746	3 643	5 558	384	14 804
	1955....	4 100	1 845	3 782	6 391	375	16 493
Byer	1950....	1 722	992	2 769	3 088	359	8 930
	1951....	1 883	1 004	2 700	3 239	388	9 214
	1952....	2 140	1 023	2 710	3 362	374	9 609
	1953....	2 273	1 050	2 661	3 615	337	9 936
	1954....	2 285	966	2 834	3 507	377	9 969
	1955....	2 496	1 268	2 840	4 207	441	11 252

Tallet på saker som ble sluttbehandlet i forlikrådene i 1955 var 2 972 eller 12 pct. høyere enn i 1954. Omfanget av forlikrådenes saksbehandling har steget jamt i hele etterkrigstiden. I 1946 ble det avsluttet 9 124 saker. Tilsvarende tall for 1950 var vel dobbelt så høyt, mens forlikrådene i 1955 gjorde seg ferdige med vel tre ganger så mange saker som i 1946. En sammenlikning av oppgavene for 1939 og 1955 viser at forlikrådene i disse to årene avsluttet omtrent like mange saker.

Herreds- og byrettene.

Som det framgår av avsnittet ovenfor, blir mange sivile saker på dømt — i alt vesentlig uteblivelsesdommer — i forlikrådene. Herreds- og byrettene er imidlertid de ordinære domstoler for sivile saker i første instans. Dommer avsagt i forlikrådene kan innankes for herreds- og byrettene.

Herreds- og byrettene avsluttet i 1955 behandlingen av 11 429 sivile saker (se tabell 2). I dette tallet er 736 saker avsluttet ved Oslo Husleierett inkludert. 59 pct. av de avsluttede sakene ble på dømt, mens 34 pct. av sakene ble hevet etter forlik. 134 eller vel 1 pct. av de sakene som ble ferdigbehandlet i 1955 var ankesaker.

Siden 1950 har tallet på tvistemål avgjort ved herreds- og byrettene vist en synkende tendens. I 1955 avsluttet imidlertid herreds- og byrettene 2,2 pct. flere saker enn i foregående år. Jamført med 1938 viser tallet på avgjorte saker ved underrettene i 1955 en stigning på 73 pct.

Tabell 2. Tallet på sivile saker ferdigbehandlet av herreds- og byrettene¹ i 1950—1955.

		Avvist ved dom eller kjennelse	Forlikt	Hevetellers	Pådomt	I alt	Av disse ankesaker
Riket	1950....	168	4 257	743	7 581	12 749	199
	1951....	150	4 248	622	6 996	12 016	202
	1952....	143	3 887	634	6 792	11 456	169
	1953....	111	3 990	635	6 576	11 312	142
	1954....	110	3 786	692	6 597	11 185	158
	1955....	96	3 883	700	6 750	11 429	134
Bygder (inkl. lade-steder)	1950....	90	1 640	392	3 870	5 992	117
	1951....	63	1 690	329	3 584	5 666	119
	1952....	84	1 647	359	3 526	5 616	97
	1953....	69	1 676	312	3 364	5 421	71
	1954....	61	1 656	305	3 408	5 430	85
	1955....	53	1 603	368	3 414	5 438	72
Byer	1950....	78	2 617	351	3 711	6 757	82
	1951....	87	2 558	293	3 412	6 350	83
	1952....	59	2 240	275	3 266	5 840	72
	1953....	42	2 314	323	3 212	5 891	71
	1954....	49	2 130	387	3 189	5 755	73
	1955....	43	2 280	332	3 336	5 991	62

¹ Inklusive husleierettene.Tabell 3. Tallet på sivile saker (ekskl. ankesaker) avsluttet ved herreds- og byrettene¹ etter sakenes art.

	1950	1951	1952	1953	1954	1955			I alt
						Bygder (inkl. lade-steder)	Oslo	Andre kjøp-steder	
Odelssaker	126	95	94	116	93	98	—	—	98
Mortifikasjonssaker og saker til ervervelse av eiendomsdom ...	429	389	318	286	244	160	34	46	240
Dødsformodningssaker .	22	24	29	15	18	6	—	—	6
Ekteskaps-, farskaps-, bidragssaker m. v. . .	2 963	2 725	2 877	2 617	2 509	1 268	750	664	2 682
Saker om off. tjenestehandlinger	1	6	2	3	—	—	—	—	—
Verjemålssaker	565	511	495	410	504	323	90	77	490
Fiskerisaker	5	23	21	15	16	8	—	—	8
Saker om arbeidstvister	19	32	26	25	31	13	—	11	24
Vekselsaker	358	333	386	479	622	350	210	278	838
Husleiesaker	3 701	3 358	2 867	2 959	2 684	775	736	1 058	2 569
Ordinære saker	4 361	4 318	4 172	4 245	4 306	2 365	920	1 055	4 340
I alt	12 550	11 814	11 287	11 170	11 027	5 366	2 740	3 189	11 295

¹ Inklusive husleierettene.

Tabell 3 gir en oversikt over arten av de avsluttede saker ved underrettene. Tallene omfatter ikke ankesaker. For disse saker blir det ikke hentet inn opplysninger om sakenes art. 38 pct. av de sakene som ble avsluttet i 1955 var ordinære saker, dvs. tvistemål som ikke er undergitt særlig rettergangsbehandling. Ekste-

skaps-, farskaps- og bidragssaker utgjorde 24 pct. av de avsluttede saker, mens husleiesakene og veksel sakene henholdsvis utgjorde 23 og 7 pct.

Om utfallet av de avsluttede farskaps-, bidrags-, skilsmisse- og separasjonsaker kan en finne enkelte opplysninger i tabell 4.

Tabell 4. Avsluttede farskaps-, bidrags-, skilsmisse- og separasjonsaker.

	1950	1951	1952	1953	1954	1955			
						Bygder (inkl. lade- steder)	Oslo	Andre kjøp- steder	I alt
Farskap fastslått	501	484	420	351	275	209	40	56	305
Bare bidragsplikt fast- slått	201	161	167	128	108	87	11	33	131
Hverken farskaps- eller bidragsplikt fastslått.	134	128	110	84	118	84	19	14	117
Uten realitetsavgjørelse	101	99	105	64	68	37	9	9	55
Farskaps- og bidrags- saker i alt	937	872	802	627	569	417	79	112	608
Ekteskap oppløst	616	536	548	530	489	213	154	125	492
Av disse etter ekteskaps- lovens § 43	265	184	217	167	128	59	39	36	134
Separasjoner etter ekte- skapsloven	722	621	727	709	750	285	305	214	804
Skilsmisse- og separa- sjonssaker i alt	1 338	1 157	1 275	1 239	1 239	498	459	339	1 296

For ordinære tvistemål som blir pådømt i herreds- eller byrettene blir det hentet inn oppgaver over dommens art og sakens varighet på et spesielt skjema. Resultatene av bearbeidingen av disse oppgavene er stilt sammen i tabellene 5 og 6.

Tabell 5. Pådømte ordinære saker ved herreds- og byrettene etter dommens art.

	1950	1951	1952	1953	1954	1955			
						Bygder (inkl. lade- steder)	Oslo	Andre kjøp- steder	I alt
Uteblivelsesdom under saksforberedelse	289	213	215	231	284	127	44	63	234
Vanlig dom under saks- forberedelse	88	49	23	24	41	15	4	17	36
Uteblivelsesdom under hovedforhandling	83	60	68	102	65	52	16	20	88
Vanlig dom under hoved- forhandling	3 128	2 116	1 995	2 063	2 090	1 190	402	522	2 114
I alt	3 588	2 438	2 301	2 420	2 480	1 384	466	622	2 472

I 1955 ble 270 eller 10,9 pct. av de pådømte ordinære tvistemål ved herreds- og byrettene pådømt under saksforberedelsen. I alt 9,5 pct. av disse dommene

var uteblivelsesdommer. 2 202 eller 89 pct. av de pådømte ordinære saker var gjenstand for hovedforhandling. Av disse ble 3,6 pct. avgjort ved uteblivelsesdommer. I alt ble således 2 114 eller 85,5 pct. av de ordinære pådømte saker ved herreds- og byrettene i 1955 avgjort ved vanlig dom under hovedforhandling.

Tabell 6. Saksbehandlings varighet i ordinære saker avgjort med vanlig dom under hovedforhandling i herreds- og byrettene i 1955.

	Bygder og ladesteder		Oslo		Andre kjøpsteder		I alt	
	Ant. saker	Pct.	Ant. saker	Pct.	Ant. saker	Pct.	Ant. saker	Pct.
Inntil 3 mndr.	89	7,5	13	3,2	35	6,7	137	6,5
Over 3 mndr. til og med 6 mndr.	280	23,5	11	2,7	103	19,7	394	18,6
Over 6 mndr. til og med 1 år ..	447	37,6	85	21,2	187	35,8	719	34,0
Over 1 år til og med 2 år ...	305	25,6	193	48,0	155	29,7	653	30,9
Over 2 år	69	5,8	100	24,9	42	8,1	211	10,0
I alt med dom under hovedforh.	1 190	100,0	402	100,0	522	100,0	2 114	100,0

Av de ordinære tvistemål som ble avgjort med vanlig dom under hovedforhandling i herreds- og byrettene i 1955, varte saksbehandlingen — tidsrommet fra stevning ble innlevert til dom ble avsagt — for de fleste saker (34,0 pct.) fra 6 måneder til 1 år (se tabell 6). For 30,9 pct. av sakene tok saksbehandlingen fra 1 til 2 år, mens varigheten for 10,0 pct. var over 2 år. Saksbehandlingen for 18,6 pct. av sakene tok fra 3 til 6 måneder. Resten, 6,5 pct. av sakene, ble ferdigbehandlet i løpet av et tidsrom på 3 måneder eller mindre. Saksbehandlingen tok gjennomgående langt lengre tid ved Oslo byrett enn ved de andre rettene. Hele 72,9 pct. av sakene i Oslo var over 1 år gamle, mens tilsvarende prosenttall for andre kjøpsteder og bygder var henholdsvis 37,8 og 31,4. Jmført med oppgavene for foregående år viser oppgavene for 1955 en tendens til nedgang i saksbehandlings varighet. Dette skyldes en nedgang i varigheten

Tabell 7. Saksmengden ved herreds- og byrettene.¹

	1950	1951	1952	1953	1954	1955			
						Bygder (inkl. ladesteder)	Oslo	Andre kjøpsteder	I alt
Restanse fra foregående år	9 067	8 407	8 153	8 135	7 511	3 219	2 527	1 682	7 428
Innkomet i året	12 089	11 762	11 438	10 688	11 102	5 264	2 592	3 110	10 966
Til behandling i året ..	21 156	20 169	19 591	18 823	18 613	8 483	5 119	4 792	18 394
Avsluttet i året	12 749	12 016	11 456	11 312	11 185	5 438	2 788	3 203	11 429
Utsatt til neste år ...	8 407	8 153	8 135	7 511	7 428	3 045	2 331	1 589	6 965

¹ Inklusive husleierettene.

av sakene som ble avgjort i Oslo (76,5 pct. av de ordinære saker avgjort med vanlig dom under hovedforhandling i Oslo byrett hadde i 1954 en varighet av over 1 år). For saker avgjort i andre kjøpsteder og i bygdene viser oppgavene en tendens til ytterligere forlengelse av behandlingstiden.

Sakenes behandlingstid har selvsagt nær tilknytning til saksmengden ved rettene. Om denne inneholder tabell 7 enkelte oppgaver.

Lagmannsrettene og Høyesterett.

Opgaver over lagmannsrettene og Høyesteretts behandling av sivile saker er stilt sammen i tabell 8. I tabellene er bare ankesaker tatt med, talloppgavene gjelder m. a. o. sivile saker eksklusive kjæremål.

Lagmannsrettene pådømte i 1955 tilsammen 869 sivile ankesaker, dessuten ble 501 saker avvist, hevet eller avgjort på annet vis. I alt gjorde således lagmannsrettene seg ferdige med 1 370 sivile ankesaker i 1955. Høyesterett av-

Tabell 8. Tallet på sivile saker til behandling og tallet på avgjorte sivile saker ved lagmannsrettene og Høyesterett.

	Lagmannsrettene ¹						Høyesterett			
	Restanse fra forrige år	Innkomet i året	Til behandling i alt	Av disse avgjort			Restanse fra forrige år	Innkomet i året	Til behandling i alt	Av disse avgjort
				Avvist hevet eller utgått	Pådømt	I alt				
1950.	1 411	1 331	2 742	514	662	1 176	331	219	550	185
1951.	1 566	1 264	2 830	528	716	1 244	365	232	597	207
1952.	1 586	1 324	2 910	599	791	1 390	390	229	619	196
1953.	1 520	1 275	2 795	507	871	1 378	423	267	690	267
1954.	1 417	1 290	2 707	569	844	1 413	423	242	665	266
1955.	1 294	1 297	2 591	501	869	1 370	399	240	639	255

¹Omfatter bare ankesaker. Lagmannsrettene hadde i 1955 dessuten 540 kjæremål til behandling. Av disse ble 433 avgjort. Tilsvarende tall for 1954 var henholdsvis 670 og 536.

sluttet i samme år behandlingen av 255 sivile saker. Både for lagmannsrettene og Høyesterett var tallet på avgjorte sivile saker i 1955 lavere enn tilsvarende tall for foregående år. Dette har sammenheng med at tallet på saker til behandling ved lagmannsrettene og Høyesterett viste en nedgang på henholdsvis 8 og 4 pct. fra 1954 til 1955.

Dyrevernemndenes virksomhet i 1955.

	Overtredelser av dyrevernløvens § 2 ordnet ved:					Tallet på husdyr påbudt avlivet				Straffete personer	
	Reduksjon av besetningen	Anskaffelse av før	Utbedring av dyrenes oppholdsrom	Andre forholdsregler	I alt	Hester	Kyr	Andre husdyr	I alt		
Riket	1951	106	259	189	179	733	31	120	371	522	47
	1952..	118	299	265	228	910	44	86	293	423	40
	1953..	84	132	169	127	512	27	47	277	351	20
	1954..	64	146	170	191	571	28	53	228	309	18
	1955..	109	198	214	140	661	28	104	209	341	22
Bygder	1951..	104	216	176	175	671	27	118	268	413	44
	1952..	116	295	254	221	886	42	86	287	415	38
	1953..	83	132	158	117	490	25	47	205	277	20
	1954..	64	143	162	184	553	27	53	173	253	17
	1955..	109	191	202	127	629	27	104	170	301	21
Byer	1951..	2	43	13	4	62	4	2	103	109	3
	1952..	2	4	11	7	24	2	—	6	8	2
	1953..	1	—	11	10	22	2	—	72	74	—
	1954..	—	3	8	7	18	1	—	55	56	1
	1955..	—	7	12	13	32	1	—	39	40	1
Fylkesvise oppgaver for 1955:											
Østfold	6	7	11	12	36	2	13	—	15	2	
Akershus	1	9	8	6	24	2	2	2	6	—	
Oslo	—	1	3	—	4	—	—	—	—	1	
Hedmark	15	28	75	38	156	4	11	55	70	1	
Oppland	11	15	9	9	44	3	5	1	9	—	
Buskerud	10	4	4	3	21	2	12	—	14	—	
Vestfold	3	2	1	6	12	1	4	1	6	—	
Telemark	4	7	11	10	32	2	1	12	15	1	
Aust-Agder	3	6	5	3	17	1	1	2	4	1	
Vest-Agder	5	5	6	6	22	3	3	21	27	1	
Rogaland	8	3	6	3	20	1	4	3	8	2	
Hordaland	5	7	5	7	24	1	—	6	7	2	
Bergen	—	—	—	—	—	—	—	—	—	—	
Sogn og Fjordane	4	19	13	1	37	1	3	1	5	3	
Møre og Romsdal	7	9	5	2	23	2	15	45	62	1	
Sør-Trøndelag ..	3	5	3	4	15	1	2	2	5	1	
Nord-Trøndelag ..	3	4	—	3	10	—	2	1	3	—	
Nordland	6	22	21	14	63	—	5	9	14	1	
Troms	12	22	11	6	51	2	16	41	59	4	
Finnmark	3	23	17	7	50	—	5	7	12	1	

¹ 12 kalver, 90 sauer, 20 geiter, 15 griser, 26 hunder og 46 katter.

² Av disse: 7 personer som retten til å ha husdyr er tatt fra for alltid og 2 for en viss tid.

Lønnsstatistikk for sjøfolk på skip i utenriksfart i mars 1956.

Lønnsstatistikken for sjøfolk på skip i utenriksfart i mars 1956 er i hovedtrekkene lagt opp på samme vis som statistikken for mars 1955 og for november måned i årene 1948—53. Statistikken blir utarbeidd av Statistisk Sentralbyrå i samarbeid med Skibsfartens Arbeidsgiverforening (SAF).

1. *Innhenting av oppgavene.*

Oppgaveskjemaene blir sendt ut av Skibsfartens Arbeidsgiverforening til alle rederier som er tilsluttet denne organisasjon. En ber om oppgaver over opptjent lønn i tellingsperioden spesifisert på hyre, alderstillegg, tanktillegg, tillegg for fart i amerikanske farvann, overtidsbetaling, betaling for fridager og diverse andre aktuelle tillegg. Lønnsoppgaven blir gitt av skipsførerne eller rederikontorene på ett skjema for hvert skip og sendt Byrået gjennom SAF. Rederikontorene er ansvarlige for at det blir fylt ut skjema for alle skip på 100 br.reg.tonn og mer som rederiet har i utenriksfart og hvor mannskap lønnes etter norsk tariff. Statistikken omfatter imidlertid ikke fangstskip, hvalkokerier, passasjerskip og skip som var ute av fart i tellingsmåneden.

For årene 1948—53 ble lønnsoppgavene gitt summarisk for hver stillings-spesifikasjon. Fra 1955 har en innhentet individualoppgaver for alle sjøfolk som har stått ombord i samme stilling hele måneden. I tillegg til de egentlige lønnsoppgavene ber en om oppgaver over skipenes art (motor eller damp), brutto-tonnasje, indikerte hestekrefter og last (dry cargo eller tank). Disse opplysninger gir nødvendige holdepunkter til vurdering av de enkelte lønnsoppgaver og muligheter for en hensiktsmessig gruppering i lønnsstatistikken. En innhenter dessuten oppgaver over kostholdsutgifene.

2. *Bearbeidningen.*

Som i tidligere år har grunnlaget for revideringen av de innkomne lønnsoppgaver vært de tariffen for sjøfolk i utenriksfart som Skibsfartens Arbeidsgiverforening hadde med Arbeidernes Faglige Landsorganisasjon og de respektive forbund i tellingsmåneden.

I mars 1956 var den generelle tariff for skipsførere i utenriksfart ikke endret fra 1. januar 1955. For underordnet dekks- og maskinbesetning, matstell- og tjenerpersonale, radiotelegrafister, maskinister og styrmenn trådte toårige tariffavtaler i kraft 1. november 1954. Disse tariffen var heller ikke blitt revidert i perioden fra forrige lønnstilling i mars 1955.

Det var kommet inn 833 skjemaer til Byrået da revisjonen av lønnsoppgavene ble avsluttet. 18 oppgaver ble ikke tatt med i statistikken, fordi skipene var ute av fart i tellingsmåneden. Lønnsstatistikken for mars 1956 bygger således på oppgaver fra 815 skip med en tonnasje på vel 5,2 mill. bruttotonn og en besetning på 25 600 menn og kvinner som hadde stått ombord i samme stilling hele måneden. Tilsvarende tall for mars 1955 var 696 skip, 4,4 mill. bruttotonn og 21 494 sjøfolk. Etter en beregning foretatt av Norges Rederforbund var det 1 114 norske skip (ekskl. passasjerskip, fangstskip og hvalkokerier) i utenriksfart pr. 1. mars 1956 med en tonnasje på ca. 7 mill. bruttotonn. Tellingen omfatter således vel 73 pct. av skipene i utenriksfart mot 65 pct. i mars 1955.

Tabell 1. Skip og sjøfolk i utenriksfart i mars 1956 etter bruttotonnasjen.

	Tallet på skip		Tallet på skip med i tellingen i pct. av alle skip	Tallet på sjøfolk med i tellingen	
	pr. 1. mars	med i tellingen		Absolutte tall	Relative tall
			Pct.		Pct.
100— 1 999 br.tonn	229	136	59,4	2 486	9,7
2 000— 3 999 »	177	139	78,5	3 554	13,9
4 000— 5 999 »	201	162	80,6	5 538	21,6
6 000— 7 999 »	119	90	75,6	3 104	12,1
8 000— 9 999 »	145	107	73,8	3 830	15,0
10 000—11 999 »	151	120	79,5	4 534	17,7
12 000 og over »	92	61	66,3	2 554	10,0
I alt.....	1 114	815	73,2	25 600	100,0

Tabell 1 gir en oversikt over hvorledes de skipene det er bearbeidd oppgaver for, fordeler seg etter bruttotonnasjen. Tabellen viser også hvorledes hele utenriksflåten var fordelt på bruttotonnklasser (etter beregningene til Norges Rederforbund) og hvor omfattende tellingen er for de forskjellige størrelsesgrupper. For de samme tonnasjegrupper er det videre i tabellen tatt med både en absolutt og en relativ fordeling av tallet på sjøfolk som er med i tellingen. Av tabell 2 framgår det at sjøfolkenes fordeling i mars 1956 etter hovedgrupper av stillinger så å si var den samme som i tellingen i mars 1955.

Tabell 2. Sjøfolk i utenriksfart fordelt på forskjellige hovedgrupper av stillinger.

	Tallet på sjøfolk med i tellingen			
	Mars 1955		Mars 1956	
	Absolutte tall	Relative tall	Absolutte tall	Relative tall
		Pct.		Pct.
Skipsførere	459	2,1	533	2,1
Styrmenn	1 927	9,0	2 298	9,0
Maskinister.....	2 177	10,1	2 532	9,9
Dekks- og maskinbesetning	12 358	57,5	14 781	57,7
Radiotelegrafister	558	2,6	646	2,5
Matstell- og tjenerpersonale	4 015	18,7	4 810	18,8
I alt.....	21 494	100,0	25 600	100,0

Sjøfolk har tariffmessig krav på fri kost eller alternativt kostgodtgjørelse. På så og si alle skip i utenriksfart har besetningen fri kost ombord. Fortjenestetallene nedenfor inkluderer ikke verdien av fri kost eller eventuell kostgodtgjørelse. Oppgavene over kostholdsutgiftene er behandlet i et eget avsnitt.

For å gjøre lønnsstatistikken egnet til bruk ved lønnsforhandlinger har en i den utstrekning det er mulig, fulgt tariffens stillingsspesifikasjoner ved gruppering på stilling og lønnsklasse. Materialet har for enkelte grupper av sjøfolk ikke tillatt en så sterk spesifisering som i tariffene. For elektrikere har en for eksempel ikke gruppert materialet etter generatorytelsen til det elektriske anlegget.

3. Resultater av tellingen.

For de tallmessig viktigste grupper av sjøfolk i utenriksfart har en i tabell 3 stilt opp lønnsstall for mars 1956. Her er gitt tall for gjennomsnittsfortjenesten spesifisert på hyre og de viktigste tilleggene. Tabellen viser at den gjennomsnittlige månedsfortjeneste for voksne sjømenn i mars 1956 var kr. 1 200. For de enkelte stillingsgrupper av voksne sjømenn hadde skipsførere den høyeste månedsfortjeneste med kr. 2 174. Deretter følger maskinister med kr. 1 578 pr. måned. Styrmenn hadde kr. 1 389 pr. måned, matstell- og tjenerpersonale kr. 1 146 pr. måned og telegrafister kr. 1 107 pr. måned. Dekks- og maskinbesetning hadde den laveste månedsfortjeneste med kr. 991. Innen denne stillingsgruppe, som også er den tallrikeste, var fagutdannede elektrikere høyest avlønt med en gjennomsnittsfortjeneste på kr. 1 385 pr. måned. For fagutdannede elektrikere utgjorde imidlertid overtidsbetalingen vel 23 pct. av gjennomsnittsfortjenesten mot 17 pct. for hele gruppen voksne sjømenn. For donkeymenn, pumpemenn og 2. maskinister utgjorde betalingen for overtid over 27 pct. av gjennomsnittsfortjenesten.

For unge sjømenn var den gjennomsnittlige månedsfortjeneste kr. 567, eller 47 pct. av månedsfortjenesten for voksne sjømenn. Piker hadde en gjennomsnittsfortjeneste på kr. 644 pr. måned i mars 1956.

Mer detaljerte opplysninger om fortjenesten til sjøfolk på norske skip i utenriksfart finnes i tabellene I til VII.

4. Lønnsutviklingen.

I tabell 4 har en stilt sammen prosenttall for endringer i gjennomsnittsfortjenesten fra mars 1955 til mars 1956 for de viktigste stillingsgrupper. Tabellen viser også hvordan endringer i gjennomsnittsfortjenesten er framkommet som et resultat av øking eller nedgang i hyre, overtidsbetaling og forskjellige tillegg.

Stigningen i fortjenestetallene fra mars 1955 til mars 1956 varierte for de fleste stillinger mellom 2 og 5 pct. 2. maskinistene hadde imidlertid en stigning i gjennomsnittsfortjenesten på 5,6 pct. Fortjenestetallene for 1. styrmenn og maskinsjefer steg henholdsvis 0,6 og 1,1 pct. Av tabellen framgår det videre at stigningen i gjennomsnittsfortjenesten for de ulike stillinger hovedsakelig skyldes

Tabell 3. Gjennomsnittsførtjenesten for sjøfolk¹ på skip i utenriksfart i mars 1956.

	Tallet på sjøfolk	Gj.sn. fortj.	Av dette:							Betaling for fridager
			Hyre	Alders-tillegg	Tank-tillegg	Amerika-tillegg	Trope-tillegg	Overtids-betaling		
		Kr.	Kr.	Kr.	Kr.	Kr.	Kr.	Kr.	Kr.	
<i>Voksne sjømenn</i>	15 915	1 200	880	7	21	38	9	205	14	
<i>Skipsførere</i>	533	2 174	2 082	42	1	34	2	—	—	
<i>Styrmenn</i>	2 298	1 389	995	7	24	37	9	270	19	
1. styrmenn	778	1 547	1 186	15	29	37	9	238	11	
2. —————	790	1 399	955	5	23	37	9	311	25	
3. —————	722	1 210	835	1	21	38	10	261	22	
4. —————	8	1 124	767	3	6	34	9	285	8	
<i>Maskinister</i>	2 532	1 578	1 048	15	26	37	9	337	21	
Maskinsjefer	776	1 781	1 267	37	30	37	9	273	13	
2. maskinister	759	1 658	1 014	8	24	37	9	458	26	
3. —————	740	1 386	918	4	22	38	10	305	24	
4. —————	257	1 288	866	2	25	34	11	264	28	
<i>Telegrafister</i>	646	1 107	930	11	23	43	10	59	28	
Telegrafister I ²	623	1 114	935	12	23	43	10	59	29	
Telegrafister II ³	23	915	795	—	25	36	9	33	9	
<i>Dekks- og maskinbesetning</i>	8 471	991	723	2	20	38	10	181	10	
Tømmermenn	558	1 023	756	4	21	38	10	178	7	
Båtsmenn	664	1 021	756	5	18	41	9	178	7	
Matroser	2 616	909	670	1	19	37	10	156	8	
Fagutd. elektrikere ..	549	1 385	968	8	24	37	10	326	11	
Ikke fagutd. elektr. ..	22	1 001	756	2	33	16	11	172	2	
Elektrikerassistenter ..	16	1 099	718	3	—	60	9	283	26	
Reparatører	334	1 059	815	2	30	35	10	153	7	
Frysemaskinmenn ...	51	1 219	777	8	—	45	9	367	7	
Fryseassistenter	10	986	724	—	—	39	10	207	2	
Maskinassistenter ...	334	1 108	767	1	21	40	9	234	22	
Pumpemenn	275	1 190	756	3	45	27	12	333	8	
Donkeymenn	224	1 215	756	3	21	46	8	370	10	
Motormenn	2 350	917	690	1	18	36	10	144	13	
Fyrbøtere	468	890	678	2	12	50	8	125	12	
<i>Matstell- og tjenerperso- nale</i>	1 435	1 146	856	12	21	39	9	150	16	
Stuerter	737	1 279	924	21	22	39	9	185	8	
Kokker	687	1 011	789	3	19	38	9	114	24	
Tjenere	11	703	576	1	13	29	13	54	16	
<i>Unge sjømenn</i>	8 467	567	422	—	11	26	10	82	11	
Lettmatroser	1 811	786	579	—	15	26	10	134	15	
Jungmenn	1 011	545	381	—	11	24	10	102	11	
Dekkgutter	1 067	421	272	—	7	26	10	95	6	
Lempere	9	842	585	—	—	—	—	257	—	
Smørere	1 588	592	451	—	12	27	10	78	9	
Maskingutter	824	367	281	—	8	25	10	35	3	
2. kokker	422	724	590	—	18	23	11	59	18	
Gutter	1 735	459	362	—	9	28	10	36	11	
<i>Piker</i>	1 218	644	540	—	12	22	9	45	13	

¹ Omfatter sjøfolk som har stått ombord i samme stilling hele måneden. ² 1. telegrafister med over 6 måneders tjenestetid. ³ 1. telegrafister med mindre enn 6 måneders tjenestetid og 2. telegrafister.

Tabell 4. Prosentvis endring i gjennomsnittsførtjenesten for sjøfolk på skip i utenriksfart fra mars 1955 til mars 1956.

	Gj.sn. fortj.	Fordelt på:							
		Hyre	Alders-tillegg	Tank-tillegg	Amerika-tillegg	Trope-tillegg	Overtids-betaling	Bet. for fridager	Andre tillegg
	Pct.	Pct.	Pct.	Pct.	Pct.	Pct.	Pct.	Pct.	Pct.
<i>Voksne sjømenn</i>	2,9	0,1	— 0,1	—	0,3	— 0,2	2,6	0,1	0,1
<i>Skipsførere</i>	1,4	1,0	0,1	—	0,2	—	—	— 0,1	0,2
<i>Styrmenn</i>	2,7	0,4	— 0,1	—	0,2	— 0,2	2,0	0,1	0,3
Av dette:									
1. styrmenn	0,6	0,4	—	0,1	0,2	— 0,1	0,1	—	— 0,1
2. —»	3,9	0,3	— 0,1	—	0,2	— 0,2	3,3	0,1	0,3
3. —»	3,4	0,2	— 0,1	—	0,2	— 0,1	2,9	0,2	0,1
<i>Maskinister</i>	3,4	0,2	—	—	0,2	— 0,1	2,8	—	0,3
Maskinsjefer	1,1	0,4	0,1	—	0,2	— 0,1	0,2	0,1	0,2
2. maskinister	5,6	0,2	— 0,1	—	0,2	— 0,1	5,0	— 0,1	0,5
3. —»	4,3	0,1	—	—	0,1	— 0,1	4,1	— 0,2	0,3
4. —»	3,0	— 0,2	0,1	— 0,1	0,4	— 0,1	2,2	0,5	0,2
<i>Telegrafister</i>	3,1	1,0	—	— 0,1	0,2	— 0,1	1,7	0,4	—
Av dette:									
Telegrafister I	2,0	—	—	— 0,1	0,1	— 0,1	1,6	0,5	—
<i>Dekks- og maskinbesetning</i>	3,5	0,1	—	—	0,2	— 0,1	3,4	—	— 0,1
Av dette:									
Tømmermenn	3,1	—	—	—	0,3	— 0,2	3,0	—	—
Båtsmenn	3,5	—	—	— 0,1	0,5	— 0,2	3,4	0,1	— 0,2
Matroser	3,3	—	—	— 0,1	—	— 0,1	3,7	—	— 0,2
Fagtd. elektrikere ..	4,9	0,7	— 0,1	— 0,2	0,3	— 0,1	4,1	0,2	—
Reparatører	2,9	—	0,1	— 0,2	— 0,2	— 0,1	3,0	—	0,3
Maskinassistenter ...	4,7	— 0,3	—	—	0,1	— 0,2	4,7	0,3	0,1
Pumpemenn	3,6	—	— 0,1	—	—	— 0,1	4,0	— 0,1	— 0,1
Donkeymenn	3,1	—	—	0,3	— 0,2	— 0,3	4,2	— 0,6	— 0,3
Motormenn	3,5	—	—	— 0,1	0,7	— 0,1	3,0	—	—
Fyrbøtere	2,8	—	0,1	0,4	— 0,1	— 0,1	3,2	— 0,6	— 0,1
<i>Matstell- og tjenerpersonele</i>	2,5	0,1	0,1	—	0,4	— 0,1	0,8	0,7	0,5
Av dette:									
Stuerter	2,0	0,2	0,1	—	0,3	— 0,1	0,1	—	1,4
Kokker	3,6	0,2	0,1	—	0,3	— 0,1	1,9	1,7	— 0,5
<i>Unge sjømenn</i>	4,0	0,6	—	— 0,2	0,4	— 0,2	3,1	0,5	— 0,2
Av dette:									
Letmatroser	3,4	—	—	—	0,3	— 0,1	3,4	0,1	— 0,3
Jungmenn	3,6	—	—	—	0,4	— 0,2	3,4	—	—
Dekks gutter	5,3	0,3	—	—	0,8	— 0,3	4,8	—	— 0,3
Smørere	3,3	—	—	— 0,2	0,4	— 0,4	3,0	0,4	0,1
Maskingutter	4,3	1,7	—	—	0,9	— 0,3	1,7	—	0,3
2. kokker	3,1	— 0,1	—	— 0,1	0,4	— 0,1	1,8	1,8	— 0,6
Gutter	2,6	—	—	— 0,2	0,2	— 0,5	1,3	1,8	—
<i>Piker</i>	2,2	— 0,6	—	—	0,3	— 0,2	1,6	1,4	— 0,3

økt overtidsbetaling. Som nevnt tidligere er tariffene for sjøfolk i utenriksfart ikke endret fra forrige lønnstilling. Den registrerte stigning i betaling for overtid må derfor skyldes økt omfang av overtidsarbeid.

Når tallene viser en svak stigning i hyren til skipsførere, styrmenn, maskinister, fagutdannede elektrikere og stuerter og kokker kan dette forklares ved at en i 1956 har fått inn lønnsoppgaver fra relativt flere større skip. I statistikken for 1956 var således 22,2 pct. av skipene på over 10 000 bruttotonn, mens tilsvarende forholdstall for 1955 var 20,0 pct.

For å vise lønnsbevegelsen for sjøfolk i utenriksfart i årene 1948—56, har en beregnet relative tall for gjennomsnittsførtjenesten. Indekstall med 1948 = 100 er gitt i tabell 5 for de tallmessig viktigste grupper av sjøfolk.

Tabell 5. Gjennomsnittsførtjenesten 1948—1956 for enkelte grupper av sjøfolk, relative tall.

	Relative tall for gjennomsnittsførtjenesten 1948 = 100						
	Nov. 1949	Nov. 1950	Nov. 1951	Nov. 1952	Nov. 1953	Mars 1955	Mars 1956
1. styrmenn	107	108	119	131	132	143	144
2. —»—	106	111	121	133	134	146	151
3. —»—	105	109	121	135	135	146	150
Maskinsjefer	108	109	123	133	135	138	140
2. maskinister	112	118	127	139	139	144	152
3. maskinister	107	111	120	133	132	135	141
Tømmermenn	105	108	127	142	142	146	150
Båtsmenn	104	108	127	141	141	145	150
Matroser	104	107	123	138	138	141	146
Lettmatroser	104	109	128	145	144	148	154
Jungmenn	105	110	112	121	122	121	126
Dekks gutter	103	108	113	125	127	127	134
Motormenn	101	106	121	133	131	133	137
Fyrbøtere	109	112	133	144	147	149	153
Smørere	102	108	109	115	114	113	117
Maskingutter	103	103	110	116	117	117	122
Telegrafister I	105	108	122	135	136	148	151
Stuerter	116	118	141	156	157	164	167
Kokker	108	111	132	145	146	149	154
Piker	103	106	121	135	136	141	144
Gutter	107	108	124	139	137	141	144

Gjennomsnittsførtjenesten for de stillingsgrupper som i foregående tabell er betegnet unge sjømenn, viser gjennomgående svakest stigning i perioden. Med en lønnsøkning på 17 pct. er smørere den stillingsgruppe som har hatt minst stigning i gjennomsnittsførtjenesten. For den overveiende del av voksne sjømenn varierte stigningen i gjennomsnittsførtjenesten mellom 40 og 50 pct. i tidsrommet fra november 1948 til mars 1956.

5. Kostholdsutgiftene.

Statistikken over utgiftene til innkjøpte matvarer på norske skip i utenvarierte riksart blir innhentet i tilknytning til lønnsstatistikken og omfatter 766 skip i 1956 mot 681 skip i 1955.

Kostholdsutgiftene for de enkelte hovedfartsområdene er gitt i tabell 6. Statistikken viser at utgiftene til innkjøpte matvarer på skip i utenriksfart utgjorde kr. 9,80 pr. person pr. dag i 1. kvartal 1956. Dette er en nedgang på 9 øre eller knapt 1 pct. fra 1. kvartal 1955. Kostholdsutgiftene var vesentlig lavere for skip som anløp Norge enn for skip som ikke anløp Norge. Skip som anløp Norge hadde en stigning i kostholdsutgiftene på 25 øre eller 3 pct. til kr. 8,68 pr. person pr. dag, mens kostholdsutgiftene på skip som ikke anløp Norge gikk ned med vel 2 pct. til kr. 10,03. For ikke-europeisk fart var det en nedgang i kostholdsutgiftene på 57 øre eller 5,3 pct., fra kr. 10,77 i 1. kvartal 1955 til kr. 10,20 i 1. kvartal 1956. Kostholdsutgiftene på skip i intereuropeisk fart steg i samme tidsrom med 46 øre eller 5,1 pct. og var kr. 9,40 i 1. kvartal 1956.

Tall for kostholdsutgiftene i de enkelte «trades» er gitt i tabell VIII.

Tabell 6. Gjennomsnittlige kostholdsutgifter på norske skip i utenriksfart 1. kvartal 1956.

	Tallet på skip i 1. kv. 1956	Kostholdsutgifter pr. person pr. dag			Prosentvis endring i kostholdsutgiftene fra 1. kv. 1955 til 1. kv. 1956
		Nov. 1953	1 kv. 1955	1. kv. 1956	
		Kr.	Kr.	Kr.	Pct.
Inter-europeisk fart	200	9,39	8,94	9,40	5,1
Europa — andre verdensdeler	303	9,99	9,56	9,64	0,8
Ikke europeisk fart	263	11,41	10,77	10,20	-5,3
Utenriksfart i alt	766	10,44	9,89	9,80	-0,9
Av dette:					
Skip som anløp Norge	160	8,82	8,43	8,68	3,0
Skip som ikke anløp Norge.	606	10,81	10,25	10,03	-2,1

For å belyse endringen i kostholdsutgiftene i tidsrommet fra november 1949 til 1. kvartal 1956, har en beregnet relative tall for kostholdsutgiftene. Indekstall for de ulike hovedfartsområder med 1949 = 100 er gitt i tabell 7.

Tabell 7. Gjennomsnittlige kostholdsutgifter på norske skip i utenriksfart i november 1949—1953 og 1. kvartal 1955 og 1956, relative tall. (1949 = 100.)

	Nov. 1950	Nov. 1951	Nov. 1952	Nov. 1953	1. kv. 1955	1. kv. 1956
Intereuropeisk fart	107,1	120,7	130,3	125,2	119,2	125,3
Europa — andre verdensdeler	106,1	115,6	121,6	115,4	110,4	111,3
Ikke-europeisk fart	105,4	111,5	119,3	113,6	107,3	101,3
Utenriksfart i alt	105,0	114,7	121,5	116,4	110,3	109,3
Av dette:						
Skip som anløper Norge	106,8	120,2	126,5	120,7	115,3	118,7
Skip som ikke anløper Norge	102,8	111,3	118,1	113,0	107,1	104,8

Tabell I. Gjennomsnittsførtjeneste for skipsførere på skip i utenriksfart i mars 1956.

	Tallet på sjøfolk	Gj.snittsførtjeneste	Fordelt på:								
			Hyre	Alders-tillegg	Tank-tillegg	Amerika-tillegg	Radio-tillegg	Trope-tillegg	Overtidsbetaling	Betaling for fridager	Andre tillegg
		Kr.	Kr.	Kr.	Kr.	Kr.	Kr.	Kr.	Kr.	Kr.	Kr.
Skipsførere	533	2 174	2 082	42	1	34	1	2	—	—	12
Under 2 000 HKT ¹	24	1 716	1 661	15	—	—	8	1	—	—	31
2 000— 3 499 »	61	1 820	1 743	44	—	3	6	1	2	—	21
3 500— 4 499 »	38	1 928	1 813	34	8	58	3	4	—	—	8
4 500— 6 999 »	46	2 009	1 878	43	—	82	—	3	—	—	3
7 000— 9 499 »	45	2 117	2 001	52	—	34	—	2	—	—	27
9 500—12 499 »	85	2 193	2 107	34	—	36	—	2	—	1	14
12 500—15 499 »	90	2 292	2 219	37	—	31	—	—	—	—	4
15 500—18 999 »	74	2 387	2 295	38	1	44	—	1	—	—	8
19 000—22 999 »	40	2 444	2 351	64	5	19	—	1	—	—	4
23 000—26 999 »	24	2 592	2 480	84	4	20	—	1	—	—	3
32 000 og over »	6	2 735	2 679	50	—	6	—	—	—	—	—

¹ Summen av skipets bruttotonnasje og indikerte hestekrefter.

Tabell II. Gjennomsnittsførtjeneste for styrmenn på skip i utenriksfart i mars 1956.

1956.

320

	Tallet på sjøfolk	Gj.sn. fortj.	Fordelt på:									
			Hyre	Alders-tillegg	Tank-tillegg	Amerika-tillegg	Radio-tillegg	Stopp-tørn-betaling	Trope-tillegg	Overtids-betaling	Betaling for fridager	Andre tillegg
		Kr.	Kr.	Kr.	Kr.	Kr.	Kr.	Kr.	Kr.	Kr.	Kr.	Kr.
1. styrmenn	778	1 547	1186	15	29	37	6	—	9	238	11	16
Under 2 000 HKT ¹	31	1 393	1 015	6	8	13	6	—	3	210	6	126
2 000— 3 499 »	84	1 343	1 025	18	4	7	36	—	3	205	8	37
3 500— 4 499 »	51	1 395	1 048	10	9	69	16	—	12	210	7	14
4 500— 6 999 »	63	1 507	1 143	15	8	88	2	—	11	229	10	1
7 000— 9 499 »	76	1 520	1 181	17	8	39	1	—	8	236	11	19
9 500—12 499 »	127	1 528	1 193	14	11	37	—	2	8	238	8	17
12 500—15 499 »	129	1 606	1 239	20	36	32	1	—	11	248	15	4
15 500—18 999 »	118	1 659	1 267	12	56	38	1	—	12	254	16	3
19 000—22 999 »	59	1 694	1 290	15	72	26	—	—	12	258	13	8
23 000—26 999 »	31	1 711	1 302	23	78	23	3	—	11	260	10	1
27 000—31 999 »	3	1 742	1 339	27	80	—	—	—	14	268	14	—
32 000 og over »	6	1 774	1 381	7	83	6	—	—	7	276	14	—
2. styrmann	790	1 399	955	5	23	37	2	18	9	311	25	14
Under 2 000 HKT ¹	26	1 166	817	5	2	15	—	7	3	220	11	86
2 000— 3 499 »	86	1 150	822	7	3	7	12	16	3	237	11	32
3 500— 4 999 »	54	1 255	844	4	7	69	7	34	12	253	15	10
4 500— 6 999 »	63	1 399	918	8	6	90	2	31	11	310	20	3
7 000— 9 499 »	73	1 405	951	6	6	38	—	23	9	342	16	14
9 500—12 499 »	130	1 414	961	3	9	38	1	29	9	333	18	13
12 500—15 499 »	138	1 477	998	4	29	30	—	14	11	346	34	11
15 500—18 999 »	122	1 526	1 020	5	44	43	—	7	12	362	23	5
19 000—22 999 »	56	1 475	1 038	9	59	22	2	6	12	274	45	8
23 000—26 999 »	34	1 444	1 047	1	63	21	3	4	10	260	29	6
27 000—31 999 »	3	1 412	1 077	—	65	—	—	—	14	196	60	—
32 000 og over »	5	1 508	1 111	—	67	7	—	—	8	248	67	—

	3. styrmenn	722	1 210	835	1	21	38	1	18	10	261	22	3
22	Under 2 000 HKT ¹	2	1 130	767	—	—	100	—	—	14	249	—	—
	2 000— 3 499 »	68	1 018	767	1	2	9	3	8	3	204	14	7
	3 500— 4 499 »	48	1 152	768	1	7	65	2	30	11	252	13	3
	4 500— 6 999 »	64	1 196	789	—	6	85	—	33	11	256	13	3
	7 000— 9 499 »	71	1 204	819	1	4	39	—	30	8	284	12	7
	9 500—12 499 »	124	1 195	823	2	7	39	—	31	8	269	13	3
	12 500—15 499 »	129	1 277	857	3	25	31	—	13	11	301	33	3
	15 500—18 999 »	116	1 286	875	1	39	41	1	6	12	278	29	4
	19 000—22 999 »	58	1 222	889	1	49	18	—	7	12	210	32	4
	23 000—26 999 »	31	1 241	898	—	54	24	—	3	11	229	22	—
	27 000—31 999 »	4	1 120	923	—	55	—	—	—	13	92	37	—
	32 000 og over »	7	1 244	953	—	57	5	—	—	10	161	58	—
	4. styrmenn	8	1 124	767	3	6	34	—	9	9	285	8	3

¹ Se note side 319.

Tabell III. Gjennomsnittsfortjeneste for maskinister på skip i utenriksfart i mars 1956.

	Tallet på sjøfolk	Gj.sn. fortj.	Fordelt på:									
			Hyre	Alders-tillegg	Tank-tillegg	Amerika-tillegg	Motor-tillegg	Frysel-, stopp-tørn-betaling	Trope-tillegg	Overtids-betaling	Betaling for fridager	Andre tillegg
		Kr.	Kr.	Kr.	Kr.	Kr.	Kr.	Kr.	Kr.	Kr.	Kr.	Kr.
<i>Maskinsjefer</i>	776	1 781	1 267	37	30	37	99	5	9	273	13	11
300— 499 IHK	3	1 555	1 043	—	—	—	120	—	—	233	34	125
500— 699 »	12	1 525	1 060	37	11	—	50	10	3	222	6	126
700— 899 »	20	1 490	1 091	20	3	30	54	3	5	228	5	51
900— 1 199 »	20	1 495	1 120	47	—	—	30	—	2	230	25	41
1 200— 1 499 »	58	1 497	1 137	33	9	14	46	3	5	236	9	5
1 500— 1 999 »	45	1 610	1 174	36	6	70	53	3	9	245	9	5
2 000— 2 999 »	88	1 675	1 211	38	10	58	68	3	8	256	12	11
3 000— 3 999 »	40	1 743	1 238	34	25	49	108	—	10	269	9	1
4 000— 4 999 »	70	1 808	1 269	31	33	46	120	6	11	278	10	4
5 000— 6 499 »	152	1 837	1 298	32	40	29	118	6	10	283	12	9
6 500— 7 999 »	123	1 907	1 325	36	46	43	120	6	11	289	23	8
8 000— 9 499 »	100	1 917	1 355	43	47	25	120	8	11	295	9	4
9 500— 10 999 »	25	2 014	1 384	71	44	69	120	—	11	301	13	1
11 000— 12 499 »	13	1 993	1 413	49	40	15	120	32	10	307	7	—
12 500— 13 999 »	6	2 076	1 460	60	74	—	120	23	7	316	16	—
14 000— 15 999 »	1
<i>2. maskinister</i>	759	1 658	1 014	8	24	37	55	19	9	458	26	8
300— 499 IHK	3	1 429	870	—	—	—	67	73	—	291	28	100
500— 699 »	13	1 287	879	9	8	—	26	—	2	235	20	108
700— 899 »	21	1 323	892	2	3	29	32	3	5	295	18	44
900— 1 199 »	18	1 280	913	40	—	—	15	70	2	193	13	34
1 200— 1 499 »	56	1 374	930	9	8	14	29	39	6	320	14	5
1 500— 1 999 »	47	1 533	952	10	5	71	30	44	9	391	19	2
2 000— 2 999 »	87	1 601	981	9	9	53	39	23	7	445	30	5
3 000— 3 999 »	40	1 603	992	9	18	49	60	20	10	411	33	1
4 000— 4 999 »	71	1 695	1 016	8	26	46	66	9	11	486	24	3

5 000— 6 499 »	146	1 736	1 036	5	31	29	66	15	10	516	23	5
6 500— 7 999 »	120	1 800	1 056	7	37	42	67	10	11	529	35	6
8 000— 9 499 »	97	1 773	1 076	8	38	26	67	12	11	511	24	—
9 500—10 999 »	24	1 838	1 098	7	38	73	67	11	12	492	39	1
11 000—12 499 »	12	1 766	1 114	5	28	17	67	40	11	473	11	—
12 500—13 999 »	4	1 732	1 145	15	52	—	67	—	6	447	—	—
<i>3. maskinister</i>	740	1 386	918	4	22	38	42	20	10	305	24	3
500— 699 IHK	1
700— 899 »	13	1 185	832	5	—	31	15	7	4	266	17	8
900— 1 199 »	14	1 079	843	10	—	—	7	50	2	152	11	4
1 200— 1 499 »	57	1 209	853	4	7	14	21	35	5	250	18	2
1 500— 1 999 »	48	1 341	864	8	4	65	23	53	8	298	15	3
2 000— 2 999 »	81	1 342	883	3	6	61	30	25	8	297	24	5
3 000— 3 999 »	40	1 355	894	3	16	49	45	19	10	299	19	1
4 000— 4 999 »	74	1 403	916	5	22	48	50	11	11	318	21	1
5 000— 6 499 »	146	1 412	931	3	27	30	49	15	10	312	26	9
6 500— 7 999 »	123	1 457	945	3	33	44	50	11	11	324	32	4
8 000— 9 499 »	100	1 447	961	2	35	23	50	14	12	329	21	—
9 500—10 999 »	22	1 499	974	5	29	62	50	20	11	319	28	1
11 000—12 499 »	12	1 407	989	3	25	17	50	36	11	265	11	—
12 500—13 999 »	9	1 553	1 015	7	54	—	50	—	8	378	41	—
<i>4. maskinister</i>	257	1 288	866	2	25	34	41	11	11	264	28	6
2 000— 2 999 IHK	11	1 215	804	—	9	87	23	9	13	218	52	—
3 000— 3 999 »	12	1 118	815	—	16	17	46	19	12	169	22	2
4 000— 4 999 »	21	1 164	840	3	19	37	36	14	10	188	17	—
5 000— 6 499 »	60	1 307	851	1	24	23	41	13	12	297	25	20
6 500— 7 999 »	58	1 314	867	1	30	40	41	9	12	275	34	5
8 000— 9 499 »	57	1 319	883	2	30	21	42	10	11	292	28	—
9 500—10 999 »	16	1 412	900	3	30	97	38	4	13	292	33	2
11 000—12 499 »	12	1 276	910	—	23	33	46	33	11	211	9	—
12 500—13 999 »	7	1 286	919	3	24	—	50	—	2	255	33	—
14 000—15 999 »	3	1 016	937	7	—	—	50	—	—	22	—	—

Tabell IV. Gjennomsnittsførtjeneste for telegrafister på skip i utenriksfart i mars 1956.

	Tallet på sjøfolk	Gj.sn. fortj.	Fordelt på:							
			Hyre	Alders-tillegg	Tank-tillegg	Amerika-tillegg	Trope-tillegg	Overtids-betaling	Betaling for fridager	Andre tillegg
		Kr.	Kr.	Kr.	Kr.	Kr.	Kr.	Kr.	Kr.	Kr.
<i>Telegrafist I</i>	623	1 114	935	12	23	43	10	59	29	3
1. telegrafister/sekretærer.	608	1 118	937	12	23	44	10	60	30	2
1. telegrafister	15	943	810	5	27	28	6	44	12	11
<i>Telegrafister II</i> ²	23	915	795	—	25	36	9	33	9	8
2. telegrafister/sekretærer.	18	946	812	—	27	47	9	35	6	10
2. telegrafister	5	803	735	—	17	—	7	24	20	—

¹ Telegrafist I: 1. telegrafister med mer enn 6 måneders tjenestetid.² Telegrafist II: 1. telegrafister med mindre enn 6 måneders tjenestetid og 2. telegrafister.

Tabell V. Gjennomsnittsførtjeneste for dekk- og maskinbesetningen på skip i utenriksfart i mars 1956.

	Tallet på sjøfolk	Gj.sn. fortj.	Fordelt på							
			Hyre	Alders-tillegg	Tank-tillegg	Amerika-tillegg	Trope-tillegg	Overtids-betaling	Betaling for fridager	Andre tillegg
		Kr.	Kr.	Kr.	Kr.	Kr.	Kr.	Kr.	Kr.	Kr.
Tømmermenn	558	1 023	756	4	21	38	10	178	7	9
Båtsmenn	664	1 021	756	5	18	41	9	178	7	7
Matroser	2 616	909	670	1	19	37	10	156	8	8
Lettmatroser	1 811	786	579	—	15	26	10	134	15	7
Jungmenn	1 011	545	381	—	11	24	10	102	11	6
Dekkgutter	1 067	421	272	—	7	26	10	95	6	5
Fagutd. elektrikere	549	1 385	968	8	24	37	10	326	11	1
Ikke fagutd. elektrikere .	22	1 001	756	2	33	16	11	172	2	9
Elektrikerassistenter	16	1 099	718	3	—	60	9	283	26	—
Reparatører	334	1 059	815	2	30	35	10	153	7	7
Frysemaskinmenn	51	1 219	777	8	—	45	9	367	7	6
Fryseassistenter	10	986	724	—	—	39	10	207	2	4
Maskinassistenter	334	1 108	767	1	21	40	9	234	22	14
Pumpemenn	275	1 190	756	3	45	27	12	333	8	6
Donkeymenn	224	1 215	756	3	21	46	8	370	10	1
Motormenn	2 350	917	690	1	18	36	10	144	13	5
Fyrbøtere	468	890	678	2	12	50	8	125	12	3
Lempere	9	842	585	—	—	—	—	257	—	—
Smørere	1 588	592	451	—	12	27	10	78	9	5
Maskingutter i alt	824	367	281	—	8	25	10	35	3	5
Maskingutter	752	356	272	—	8	25	10	34	3	4
Maskingutter etter 11 mndrs. øvelse ...	72	485	380	—	7	34	12	50	1	1

Tabell VI. Gjennomsnittsfortjeneste for matstell- og tjenerpersonalet på skip i utenriksfart i mars 1956.

	Tallet på sjøfolk	Gj.sn. fortj.	Fordelt på:								
			Hyre	Alders-tillegg	Tank-tillegg	Amerika-tillegg	Passasjer-tillegg	Trope-tillegg	Overtids-betaling	Betaling for fridager	Andre tillegg
		Kr.	Kr.	Kr.	Kr.	Kr.	Kr.	Kr.	Kr.	Kr.	Kr.
<i>Stuerter</i>	737	1 279	924	21	22	39	17	9	185	8	54
Besetning inntil 20 mann	36	1 119	856	10	4	11	1	2	181	7	47
—»— 30 »	132	1 161	879	26	5	38	4	5	176	4	24
—»— 40 »	234	1 269	918	17	16	48	17	9	183	10	51
—»— 48 »	309	1 348	950	23	34	38	24	11	190	10	68
—»— over 48 »	26	1 361	984	28	43	26	9	10	197	6	58
<i>Kokker</i>	687	1 011	789	3	19	38	8	9	114	24	7
Besetning inntil 20 mann	25	946	734	1	2	8	1	2	177	12	9
—»— 30 »	114	982	751	5	4	33	2	5	154	19	9
—»— 40 »	229	1 036	778	3	14	47	9	9	147	26	3
—»— 48 »	298	1 006	812	2	29	37	12	11	69	24	10
—»— over 48 »	21	1 046	845	3	41	23	2	9	90	25	8
2. kokker	422	724	590	—	18	23	—	11	59	18	5
Tjenere	11	703	576	1	13	29	—	13	54	16	1
Piker	1 218	644	540	—	12	22	—	9	45	13	3
Gutter	1 735	459	362	—	9	28	—	10	36	11	3

Tabell VII. Tillegg for fart i amerikanske farvann.

	Sjøfolk i Amerikafart i mars 1956		Sjøfolk som fikk ut- betalt Amerikatillegg for mars 1956	
	Tallet på sjøfolk	Gjennom- snittlig Amerika- tillegg	Tallet på sjøfolk	Gjennom- snittlig Amerika- tillegg
		Kr.		Kr.
Skipsførere	213	84	116	154
1. styrmenn	332	86	188	152
2. »	343	86	195	152
3. »	327	84	182	152
4. »	3	91	2	136
Maskinsjefer	329	88	187	154
2. maskinister	321	88	181	156
3. »	25	87	182	156
4. »	123	71	65	135
Tømmermenn	273	78	147	145
Båtsmenn	314	87	178	153
Matroser	1 141	86	651	150
Lettmatroser	877	54	488	98
Jungmenn	429	56	254	95
Dekkgutter	483	57	285	96
Fagutdannede elektrikere	253	81	139	147
Ikke fagutdannede elektrikere	8	44	2	176
Elektrikerassistenter	14	68	6	159
Reparatører	155	76	80	147
Frysemaskinmenn	37	61	15	151
Fryseassistenter	7	55	2	193
Maskinassistenter	163	83	90	150
Pumpemenn	94	78	54	135
Donkeymenn	94	110	65	159
Motormenn	1 055	80	580	146
Fyrbøtere	194	121	136	173
Lempere	-	-	-	-
Smørere	791	54	446	96
Maskingutter	400	52	220	95
Stuerter	321	90	187	155
Kokker	308	85	172	152
2. kokker	204	47	107	90
Tjenere	5	65	3	108
Piker	564	47	266	99
Gutter	831	58	499	97
Telegrafister I ¹	303	89	174	155
Telegrafister II ²	12	70	5	168

¹ Se note 1 side 324.² Se note 2 side 324.

Tabel VIII. Kostholdsutgifter på skip i utenriksfart i 1. kvartal 1956.

	Tallet på skip i 1. kv. 1956	Kostholdsutgifter pr. person pr. dag		
		Nov. 1953	1. kv. 1955	1. kv. 1956
		Kr.	Kr.	Kr.
Nordsjøfart	121	8,52	8,19	8,87
Østersjøfart	13	9,03	9,15	9,87
Vesteuropa — Svartehavet/Middelhavet ..	66	10,13	9,76	10,03
Kanalfart	—	..	8,69	..
Intereuropeisk fart	200	9,39	8,94	9,40
Europa — Canada/Lakene	7	10,59	9,51	9,90
» — U.S.A.	85	9,82	9,41	9,65
» — Vestindia/Mellomamerika/Nord- lige Sør-Amerika	48	10,32	9,68	10,03
» — Sør-Amerika	15	9,13	8,43	8,55
» — Vest/Sør/Øst-Afrika	43	10,03	9,41	9,56
» — Persiske bukt	77	10,54	10,18	9,91
» — Øvrige Asia	19	9,53	9,43	9,35
» — Australia/New Zealand	9	8,36	8,20	7,84
Europa — andre verdensdeler	303	9,99	9,56	9,64
Vestindiafart	64	12,18	11,36	10,34
Nord-Amerika — Sør-Amerika	45	10,75	10,59	10,11
— — — Afrika	11	10,48	10,26	9,74
Nord-Amerikas Atlanterhavskyst — Asia ..	25	11,20	10,55	10,02
Nord-Amerikas Pacifikkyst — Asia	31	12,09	10,81	10,09
Østasiafart I ¹	17	11,71	10,80	10,32
Østasiafart II ²	16	12,73	13,29	13,30
Fart innen Indiske hav	30	11,24	10,63	10,07
Annen utenriksfart	24	11,54	10,36	10,37
Ikke europeisk fart	263	11,41	10,77	10,20
Utenriksfart i alt	766	10,44	9,89	9,80
Av dette:				
Skip som anløp Norge	160	8,82	8,43	8,68
Skip som ikke anløp Norge	606	10,81	10,25	10,03

¹ Med ordinær besetning.² Med kinesisk mannskap hyrt en bloc uten kost.

Melding om virksomheten i Statistisk Sentralbyrå i budsjett-terminen 1955—56.

Handelsdepartementets hullkortanlegg ble overført til Statistisk Sentralbyrå fra 1. januar 1956. Overføringen fant sted for å oppnå en bedre utnyttning av anleggets kapasitet. Det ble samtidig overført 5 stillinger til Byrået.

Tallet på organiserte stillinger ved de ordinære kontorer var ellers det samme som i foregående budsjett-termin. Ved de ekstraordinære kontorer ble tallet på funksjonærer redusert med 16 i løpet av budsjett-terminen.

Det tar fortsatt lang tid å få trykt Byråets publikasjoner. Pr. 1. januar 1956 var det i alt 17 publikasjoner under trykning og pr. 1. juli 1956 i alt 21 publikasjoner.

I 1955 sendte Byrået ut 23 trykte publikasjoner, 21 publikasjoner i serien Norges offisielle statistikk (NOS) og 2 publikasjoner i serien samfunnsøkonomiske studier (SØS). Dertil kommer 7 publikasjoner i serien NOS som ble utarbeidd av andre statsinstitusjoner.

Til og med juli hadde Byrået i 1956 sendt ut 10 publikasjoner, alle i serien NOS. I hele 1956 regner Byrået med å sende ut om lag 27 publikasjoner.

Statistisk årbok 1955 forelå trykt i november 1955. Årgang 1956 er under trykning og ventes ferdig i desember 1956. Økonomisk utsyn for året 1955 ble offentliggjort i midten av januar 1956.

Byrået har utarbeidd regler for utstyr m. v. for de publikasjoner som blir gitt ut i seriene NOS og SØS. Reglene er utarbeidd for å få et mest mulig ensartet utstyr for publikasjonene samtidig som en av omsyn til trykningsutgiftene har tatt sikte på å gjøre utstyret så enkelt som mulig.

Det er fortsatt stor etterspørsel fra publikum etter statistiske oppgaver og publikasjoner. Av Statistisk årbok 1955 er det solgt 5 070 eksemplarer eller om lag dobbelt så mange eksemplarer som av årgangen 1954.

I serien Aktuell statistikk ble det i 1955 sendt ut 245 meldinger mot 202 i 1954. Til og med juli hadde Byrået i 1956 sendt ut 148 meldinger i samme serie.

I løpet av budsjett-terminen 1955—56 kom det inn i alt 157 904 brev og pakker, og det ble sendt ut 292 695 brev og pakker. Tallet på inngående ekspedisjoner av brev og pakker lå 6,9 pct. høyere enn året før, og tallet på utgående ekspedisjoner lå 10,6 pct. høyere.

Byråets bibliotek ble i 1955—56 besøkt av 2 288 personer. Det ble utført 4 176 referanser og 3 439 utlån. Tallet på bind i biblioteket var pr. 1. juli 1956 i alt 88 407, og tallet på løpende tidsskrifter var 713. Biblioteket har nå 977

utenlandske bytteforbindelser. Arskatalogen over den utenlandske tilvekst i 1955 ble sendt ut i februar 1956.

I løpet av budsjett-terminen har 15 av Byråets funksjonærer gjennomgått kurs i hullkortbearbeiding på Byråets hullkortavdeling. Det har også vært holdt et orienteringskurs om store elektroniske siffermaskiner.

Byrådet var representert på de europeiske statistikerkonferanser i Genève i september 1955 og juni 1956. Dessuten har Byrådet vært representert på internasjonale møter arrangert av Den økonomiske kommisjon for Europa og andre internasjonale organisasjoner og ved nordiske statistiske utvalgsmøter i Stockholm og Helsinki.

I løpet av budsjett-terminen ble arbeidet med Statistisk årbok og skipsfartsstatistikken som tidligere sorterte direkte under underdirektøren, overført til henholdsvis 9. kontor og 4. kontor, statistikken over kunst og litteratur m. v. overført fra 7. kontor til 1. kontor, statistikken over betalingsbalansen og statistikken over statens utgifter og inntekter overført fra 8. kontor til 10. kontor, varehandelsstatistikken og detaljomsetningsindeksen overført fra 4. kontor til 5. kontor og sentralkontoret for folkeregistrering overført fra 1. kontor til folketellingskontoret. Vedlagt følger et kart over Byråets organisasjon pr. 1. juli 1956.

1. kontor. *Befolkningsstatistikk, helsestatistikk, undervisningsstatistikk.*

Foreløpige oppgaver over fødsler, vigsler, dødsfall og flytninger i hvert kvartal til og med 1. kvartal 1956 er blitt offentliggjort i Statistiske meldinger.

Tabeller og innledning til Folkemengdens bevegelse 1953 ble sendt til oppsetting i januar—februar og er nå kommet i 1. korrektur. Foruten de vanlige oppgavene har en i denne publikasjonen tatt inn de detaljerte beregningene over giftermålshyppigheten og fruktbarheten for årene 1949—1952. Dessuten har en analysert utviklingen i dødeligheten siden 1920 for aldersgruppene mellom 50 og 70 år og utviklingen i dødeligheten på de enkelte alderstrin av første leveår siden 1900. For året 1954 er tabellene ferdige, og innledningen er på det nærmeste ferdig. De viktigste data om folkemengdens bevegelse og medisinalforholdene i 1954 ble sendt ut i et stensilert hefte i mars 1956.

Oppgavene over vigsler, fødsler, dødsfall og flytninger i 1955 er under bearbeiding. Fra og med 1955 vil en i tillegg til den vanlige geografiske fordeling også gruppere statistikken over fødsler, dødsfall og flytninger etter den foreslåtte nye inndeling av herredene, hvor en får skilt ut fra bygdene forsteder og andre tettbygde herreder.

Statistikken over utvandring til oversjøiske land i 1955 er ferdig utarbeidd. Hovedtallene ble offentliggjort i Aktuell statistikk 4. juni.

Statistikken over skilsmisser og separasjoner i 1955 er ferdig utarbeidd. De viktigste resultatene ble offentliggjort i Aktuell statistikk 2. mai.

På grunnlag av statistikken over inngåtte ekteskap og fødte i ekteskap er det foretatt en undersøkelse av fruktbarheten i ekteskap inngått i årene 1931

—1954. Resultatene av undersøkelsen er trykt som spesialartikkel i Statistiske meldinger nr. 5 1956.

Publikasjonen Folkemengden i herreder og byer med tall for 1. januar 1954 forelå ferdig trykt i august 1955. Manuskriptet til publikasjonen med tall for 1. januar 1955 var ferdig i mars 1956, men på grunn av forsinkelse på trykkeriet kan den ikke ventes levert før i august.

For å få oversikt over den bestående befolkning etter kjønn, alder og sivilstand, er folkeregistrene blitt bedt om å foreta en opptelling av den registerførte befolkning pr. 1. januar 1956. Det mangler ennå oppgave fra noen kommuner, men arbeidet med å summere opp tallene for hvert fylke er påbegynt. Også i denne oversikten over folketallet vil en nytte den nye herredsgrupperingen som er nevnt foran.

Månedslistene over epidemiske og andre smittsomme sykdommer er ferdig trykt til og med mai 1956.

Kvartalsoppgavene med reviderte oppgaver fra de offentlige legene over meldepliktige sykdommer er bearbeidd til og med 4. kvartal 1955 og er trykt i Statistiske meldinger og i særtrykk av disse.

Manuskriptet til publikasjonen Sunnhetstilstanden og medisinalforholdene 1953 ble sendt til oppsetting ved årsskiftet og er gått til trykkeriet til 2. korrektur. I denne publikasjonen har en foruten de vanlige oppgavene tatt inn en mer detaljert undersøkelse av sykkeligheten og dødeligheten av en del viktigere sykdommer. Dessuten er det gitt en mer detaljert oversikt over dødsfall av ulykker, særlig transport- og drukningsulykker. Fra og med 1953 er statistikken over alle viktigere meldepliktige sykdommer utarbeidd etter nominative meldinger med opplysning om pasientenes kjønn og alder.

De viktigste data om dødsårsaker og epidemiske og andre smittsomme sykdommer i 1954 ble offentliggjort i den stensilerte oversikten som er nevnt foran. Tabellene til publikasjonen for 1954 er sendt til oppsetting, og innledningen er på det nærmeste ferdig.

Publikasjonen Sinnssykehusenes virksomhet 1953 forelå ferdig trykt i januar 1956. Statistikken for 1954 er ferdig utarbeidd. Manuskriptet til publikasjonen er sendt til oppsetting.

Publikasjonen Undervisningsstatistikk 1952—53 med oppgaver for almenndannende skoler, fag- og yrkesskoler og universiteter og høyskoler forelå ferdig trykt i april 1956. Til publikasjonen 1953—54 er tabellene på det nærmeste ferdig utarbeidd, og innledningen er under arbeid. For 1954—55 er arbeidstabellene ferdige for folkeskolen, framhaldsskolen og de høgre almenskolene, og enkelte hovedtall ble sendt ut i Aktuell statistikk 18. mai. For universitetene og høyskolene er også tabellene for 1954—55 utarbeidd, og hovedtallene ble sendt ut i Aktuell statistikk 20. mars.

På grunnlag av materiale mottatt fra Forsvarets hullkortavdeling har en regnet ut middelhøyden for rekruttene i 1956. Resultatene ble sendt ut i Aktuell statistikk 13. juli.

Av statistisk arbeid som blir utført for andre offentlige kontorer, kan en nevne alderstrygdteilingen pr. 30. juni 1955. Alle oppgavene er nå kodet og punchet, og kjøringen av tabellene er påbegynt.

2. kontor. *Jordbruksstatistikk.*

Publikasjonen *Jordbruksstatistikk 1954* forelå ferdig trykt i august 1955. Manuskriptet til publikasjonen *Jordbruksstatistikk 1955* er sendt til oppsetting, men er ennå ikke kommet i korrektur. Foruten de vanlige årlige oppgaver, inneholder heftet for 1955 nye oppgaver over størrelsen av husdyrproduksjonen og resultatene av en representativ husdyrtelling pr. 31. desember 1955. I dette heftet gir en også resultatene av en særskilt frukttretelling, som etter anmodning fra Landbruksdepartementet ble holdt høsten 1955 i 60 herreder med mye salgfruktdyrking.

Materialet fra den representative jordbrukstelling i 1956 blir bearbeidd nå. En regner med å kunne gi foreløpige oppgaver over endringene i husdyrholdet i slutten av august. De endelige tall for areal og husdyrhold vil antakelig være ferdige i november. I stedet for de oppgavene en hadde i 1955 om husdyrproduksjonen, har en i 1956 oppgaver over arbeidsstyrken og arbeidsdagens lengde og inndeling.

Den bedekningsstatistikk for svin som en begynte med i 1936, er fortsatt. Månedsoppgaver over tallet på kontrollerte slakt har vært hentet inn gjennom Veterinærdirektoratet og tatt inn i Statistiske meldinger. Oppgaver over høstutbyttet i 1955 er tatt inn i publikasjonen *Jordbruksstatistikk 1955*.

Opgavene over salg av faste eiendommer i 1954 er tatt inn i Statistiske meldinger nr. 11 1955. Oppgavene for 1955 blir bearbeidd nå.

Opgaver over arbeidslønnen i jordbruk og skogbruk i 1955—56 er tatt inn i publikasjonen *Jordbruksstatistikk 1955*.

3. kontor. *Skogstatistikk, jaktstatistikk, meieristatistikk.*

Hovedresultatene av avvirkingsstatistikken 1953—54 ble sendt ut i *Aktuell statistikk* i januar 1956. En vesentlig del av avvirkingsoppgavene for 1954—55 kom inn i mai 1956, og bearbeiding av disse er satt i gang. Publikasjonen *Forbruket av trevirke på gårdene 1952—53* forelå ferdig trykt i januar 1956. Det er satt i gang arbeid med en ny publikasjon i serien *Skogstatistikk*.

Fløtingsstatistikken for 1954 ble ferdig i oktober 1955. Fløtingsoppgavene for 1955 er på det nærmeste ferdig bearbeidd.

Skog- og lyngbrannstatistikken for 1954 ble offentliggjort i *Aktuell statistikk* i august 1955. Arbeidet med oppgavene for 1955 er under avslutning.

Opgavene over skogsbilveier bygd med statstilskott i 1954—55 er ferdig bearbeidd. Statistikk over skogsbilveier bygd i 1954 uten statstilskott er ferdig, og oppgavene for 1955 er under arbeid.

Opgavene over utbetalte rovviltpræmier i 1954 var ferdig bearbeidd i oktober 1955. Oppgavene for 1955 var utarbeidd i mai 1956.

Meierienes årsstatistikk har vært under omlegging, og manuskriptet til publikasjonen Meieribruket i Noreg 1953 forelå derfor ferdig først i september 1955. Foruten de vanlige oppgaver omfattet denne årgangen også spesialoppgaver over meierienes andelskapital, brannforsikringsverdi av bygninger, utstyr og lager og meierienes maskinelle utstyr ved utgangen av 1953. I august 1955 ble det i Aktuell statistikk gitt en oversikt over meierienes andels- og realkapital ved utgangen av 1953. Manuskript til publikasjonen for 1954 ble levert til trykking i juni 1956. En oversikt over hovedtallene for meieridriften i 1954 ble gitt i Aktuell statistikk i mars 1956. Arsoppgavene for 1955 er under arbeid.

Detaljerte månedsoversikter for meieridriften er utarbeidd fortløpende og foreligger til og med mai 1956. Et sammendrag av månedsoversiktene for 1955 er trykt i Statistiske meldinger nr. 3 1956.

4. kontor. *Statistikk over utenrikshandel og samferdsel.*

Månedsstatistikken over utenrikshandelen er blitt like hurtig ferdig i 1955—56 som i 1954—55, i enkelte måneder endå hurtigere. De første foreløpige resultater er blitt offentliggjort i Aktuell statistikk 9—11 dager etter månedens utløp og mer detaljerte oppgaver ca. 3 uker etter månedens utløp. Det trykte månedshefte er blitt levert fra trykkeriet ca. 1½ måned etter utløpet av oppgavemåneden. Arbeidsmengden har vært omtrent som i foregående budsjetttermin. Skjemamengden økte bare med 0,5 pct., mens stigningen fra 1953—54 til 1954—55 var 7 pct. og fra 1952—53 til 1953—54 hele 13 pct. I første halvår 1956 var tallet på skjemaer imidlertid 7 pct. høyere enn i første halvår 1955. I alt ble det i terminen 1955—56 innført eller utført vel 1,1 million varepartier.

Arspublikasjonen Norges handel 1953, del II, ble levert fra trykkeriet i slutten av 1955. Årgang 1954, del I, ble ferdig i mars 1956 — vel 3 måneder tidligere enn den tilsvarende publikasjon for 1953 — og del II i begynnelsen av juli 1956, dvs. et halvt år tidligere enn del II for 1953. Arbeidet med 1955-årgangen ligger godt an, og det er mulighet for at del I kan leveres fra trykkeriet omkring årsskiftet 1956—57.

Etter henstilling av Handelsdepartementet ble en ny utgave (8. utgave) av Statistisk varefortegnelse for utførselen utgitt i juni 1956. Utgivelsen var nødvendig på grunn av den eksportfriliste som Handelsdepartementet gjorde gjeldende fra 1. juli 1956. En ny utgave av Statistisk varefortegnelse for innførsel og utførsel med norsk og engelsk tekst er under arbeid.

Det er som tidligere beregnet pris- og volumindekser for utenrikshandelen for hver måned.

Statistikk for innførselen av frilistevarer er fortsatt blitt utarbeidd for Handelsdepartementet hver måned.

Som et ledd i det nordiske økonomiske samarbeid er det oppnevnt en ekspertgruppe for handelsstatistiske spørsmål. Gruppen består av representanter for de handelsstatistiske kontorer og tollvesenet i Danmark, Sverige og Norge. Den vil gå igjennom de statistiske varenomenklaturer for utenrikshandelen med sikte

på å nå fram til størst mulig samsvar mellom nomenklaturene i de tre land. Det er også oppnevnt et norsk varegrupperingsutvalg som har fått som oppgave å utarbeide forslag til en standard for varegruppering i norsk statistikk.

Rutebilstatistikken for 1954 ble trykt i Statistiske meldinger nr. 4 1956. Statistikken for 1955 er under arbeid.

Leiebilstatistikken for 1954 ble trykt i Statistiske meldinger nr. 3 1956. For 1955 er det kommet inn så få oppgaver at det ikke kan utarbeides noen landsomfattende statistikk. Etter ønske av Samferdselsdepartementet vil det imidlertid bli utarbeidd statistikk for tre fylker som har en noenlunde høy svarprosent. Innsendingen av oppgaver til leiebilstatistikken er nå stoppet.

Noen hovedresultater fra den representative lastebiltelling av 1954 ble offentliggjort i Aktuell statistikk i januar 1956. En regner med å få alle tabeller og en oversikt over resultatene ferdig høsten 1956.

Manuskriptet til publikasjonen Veitrafikkulykker 1951—1953 ble ferdig ved årsskiftet 1955—56. Publikasjonen ventes fra trykkeriet i august 1956. Statistikken for årene 1954 og 1955 er under detaljert hullkortbearbeiding. Fra og med april 1956 har en gått over fra kvartalsvis til månedlig offentliggjøring av foreløpige oppgaver over veitrafikkulykkene i Aktuell statistikk. Månedstatistikken foreligger ca. 2 måneder etter utløpet av oppgavemåneden.

Statistikken over innreiste utlendinger i 1955 ble trykt i Statistiske meldinger nr. 3 1956. De viktigste tall for innreisestatistikken blir offentliggjort månedlig i Aktuell statistikk og Statistiske meldinger.

Statistikken over de ikke-nordiske reisendes oppholdstid i Norge for 1955 ble trykt i Statistiske meldinger nr. 7 1956.

Statistikken over biltrafikken til og fra Norge i 1955 ble trykt i Statistiske meldinger nr. 4 1956. De viktigste tall fra denne statistikken blir offentliggjort månedlig i Aktuell statistikk.

Hotellstatistikken for hele året 1955 ble trykt i Statistiske meldinger nr. 5 1956. I Aktuell statistikk ble dessuten statistikken for vintersesongen og for sommersesongen 1955 offentliggjort 13. desember 1955.

Bearbeidingen av oppgavene fra Hotell- og turistdirektoratets rundspørring blant utenlandske turister i 1954 og 1955 ble påbegynt i budsjettåret. Resultatene vil antakelig foreligge høsten 1956.

Trafikkstatistikken for hurtigruten på Nord-Norge i 1955 ble trykt i Statistiske meldinger nr. 7 1956.

Bearbeidingen av oppgavene til kystfartsstatistikken, som ble innsamlet første gang for året 1953, har pågått i hele budsjettåret. Hovedtallene fra statistikken over rutefarten i 1953 ble offentliggjort i Aktuell statistikk 20. oktober 1955 og den fullstendige statistikken i Statistiske meldinger nr. 5 1956. Hovedtallene fra statistikken over løs fraktfart på kysten i 1953 ble offentliggjort i Aktuell statistikk 3. januar 1956 og den fullstendige statistikken i Statistiske meldinger nr. 7 1956. Kystfartsstatistikken for 1954 er under arbeid.

Statistikken over tilgang og avgang i handelsflåten og dennes størrelse og

sammensetning (tonnasjestatistikken) blir utarbeidd kvartalsvis og årlig av Byrået i samarbeid med Sjøfartskontoret i Handelsdepartementet. Årsoppgavene for 1955 med detaljerte tabeller over flåten pr. 1. januar 1956 fordelt etter skipenes art, størrelse, alder og hjemsted er trykt i Statistiske meldinger nr. 8 1956. De kvartalsvise oppgaver over tilgangen og avgangen m. v. i flåten i siste budsjettår er offentliggjort i Aktuell statistikk og i Statistiske meldinger.

Statistikken over bemanningen på norske skip i utenriks- og innenriksfart har siden 1951 vært utarbeidd av Sentralregisteret for sjømenn, men den blir offentliggjort i Aktuell statistikk og i Statistiske meldinger. Oppgavene pr. 1. november 1955 ble trykt i Statistiske meldinger nr. 6 1956. I tilknytning til disse bemanningsoppgaver ble også trykt Sentralregisterets oppgaver over mønstringer til norske skip i 1955.

Opplagsstatistikken for norske handelsskip ble utarbeidd månedlig til og med mars 1955. Med det ubetydelige opplegg en siden har hatt, blir disse oppgaver nå bare utarbeidd kvartalsvis. Opplagstallene blir offentliggjort i Aktuell statistikk og i Statistiske meldinger.

Statistikken over skipsfarten mellom Norge og utlandet blir utarbeidd månedsvis, og hovedtallene har vært offentliggjort i Statistiske meldinger. De detaljerte årsoppgaver over farten mellom Norge og utlandet med fordeling etter skipenes nasjonalitet og etter anløpshavner i Norge er utarbeidd for 1955 og trykt i Statistiske meldinger nr. 6 1956.

Statistikken over norske skip i utenriksfart i 1955 er under arbeid. De foregående årgangene 1951—1954 av denne statistikk vil bli utgitt sammen i en publikasjon. Årgangene 1951 og 1952 er ferdig utarbeidd og foreligger delvis i korrektur. For disse år er farten på de viktigste utenlandske havner foreløpig trykt i Statistisk årbok, og hovedtallene for opptjente bruttofrakter og betalte driftsutgifter i utlandet er både for disse år og de etterfølgende til og med 1955 offentliggjort dels i Statistisk årbok og dels i tilknytning til oppgavene over Norges betalingsbalanse overfor utlandet. Årgangene 1953 og 1954 er under utarbeiding, og en regner at tabellene for disse vil være ferdig til oppsetting innen utgangen av året. Foruten de vanlige tabeller over havneanløpene vil det for 1953 og 1954 bli utarbeidd og trykt tabeller over skipenes fart mellom de forskjellige land.

5. kontor. *Industristatistikk, bergverksstatistikk, elektrisitetsstatistikk, statistikk over indre handel og lagerstatistikk.*

Norges industri (Produksjonsstatistikk) 1953 og Norges elektrisitetsverker 1952 og 1953 ble trykt i budsjett-terminen 1955—56. Norges bergverksdrift 1954, Norges industri (Produksjonsstatistikk) 1954 og Norges elektrisitetsverker 1954 forelå alle ferdig utarbeidd i manuskript i 1. halvår 1956. Norges bergverksdrift 1954 var ferdig i 1. korrektur 1. juni 1956 og ventes å foreligge trykt i løpet av september. Norges industri og Norges elektrisitetsverker kan derimot ikke ventes å bli ferdig trykt før i slutten av kalenderåret 1956.

Ved innhenting av oppgavene til industristatistikken for 1955 har en

tatt i bruk det sentrale bedriftsregisteret som er mer omfattende og ajourført enn det tidligere register.

Produksjonsstatistikken for industrien har hittil bare omfattet bedrifter hvor arbeiderne har utført 12 000 timeverk eller mer i løpet av året. (I noen industrigrupper er minstegrensen satt noe lavere — som regel 6 000 timeverk). For året 1955 har Byrået derimot tatt sikte på å la produksjonsstatistikken omfatte alle industribedrifter som sysselsetter mer enn 1 person. Fra alle bedrifter over en viss størrelse er det således innhentet de samme detaljerte oppgaver over produksjon m. v. som tidligere, men grensen er endret til en samlet sysselsetting på 6 (resp. 3) personer. For de bedrifter som kommer under disse sysselsettingsgrenser er det innhentet summariske oppgaver over sysselsetting, lønn, produksjonsverdi, råstofforbruk etc. fra et representativt utvalg.

Definisjonen av bedriftsenheten er ikke helt lik i det bedriftsregister som er tatt i bruk fra og med 1955 og det register som er brukt i tidligere år. Dette har skapt en del ekstraarbeid både for bedriftene og for Byrået, men en regner likevel med å ha hovedresultatene for industrien 1955 ferdig innen utgangen av oktober 1956.

Ved revisjonen av de statistiske oppgaver til produksjonsstatistikken for 1955 er det for en rekke industrigrupper tatt i bruk en prøveordning som går ut på at alle kontrollprøver på tallenes konsistens blir utført automatisk på hullkortmaskiner. De oppgaver som ikke tilfredsstillter de oppstilte konsistenskrav, vil også automatisk bli rettet av hullkortmaskinene etter direktiver som er oppstilt på forhånd. Denne automatiserte revisjonsmetode skulle på mange måter være sikrere enn den individuelle revisjon som har vært vanlig hittil, og vil også kunne spare atskillig arbeidskraft. Metoden er imidlertid ikke tilstrekkelig uteksperimentert til å gi full effektivitet under arbeidet med statistikken for 1955.

Den årlige statistikk over sysselsetting og lønn basert på oppgaver til Riks-trygdeverket er blitt utarbeidd på vanlig måte. Tabeller med oppgaver for 1953 foreligger i manuskript og blir trykt i industristatistikken for 1954.

Månedsindeksene over produksjonsvolumet i bergverk, industri og gass- og elektrisitetsverk er beregnet på vanlig måte og offentliggjort i Aktuell statistikk som regel innen utgangen av den påfølgende måned.

Elektrisitetsstatistikken er blitt atskillig mer à jour enn før. Statistikken for 1953 forelå således ferdig i manuskript i desember 1955, statistikken for 1954 i mai 1956 og statistikken for 1955 ventes å være ferdig i manuskript i desember 1956.

Elektrisitetsstatistikken er i sin nåværende form på mange måter lite tilfredsstillende og er relativt kostbar både å utarbeide i manuskript og å trykke. Et arbeidsutvalg bestående av en representant fra Norske Elektrisitetsverkers Forening, en representant fra Vassdrags- og Elektrisitetsvesenet og en representant fra Byrået, ble nedsatt våren 1956 med oppdrag å utarbeide forslag til

en revidert elektrisitetsstatistikk. Utvalget regner med å ha sitt forslag ferdig høsten 1956.

I 1. halvår 1956 er det blitt innhentet statistiske oppgaver fra et representativt utvalg av bedrifter som driver engros- og/eller detaljhandel. Oppgaveinnhentingen var basert på frivillig grunnlag, men svarprosenten har vært god, og den statistikken som vil bli utarbeidd bør derfor kunne gi relativt pålitelige resultater.

Kvartalsstatistikken over lager av viktigere varer, vesentlig hos industri- og engroshandelsbedrifter, har foreligget ferdig innen 2—3 måneder etter hvert kvartals utløp. Mengdetallene for de enkelte vareslagene og volumindekstallene for større varegrupper er trykt i Statistiske meldinger.

Månedsindeksen over verdien av detaljomsetningen er beregnet på vanlig måte og offentliggjort i Aktuell statistikk. Indekstallene over detaljomsetningen i en del nye bransjer er blitt beregnet for hver måned på samme måte som før.

Forarbeidet til en omlegging av detaljomsetning slik at den kan sammenliknes med omsetningsoppgavene i Bedriftstillingen 1953 og den årlige statistikk over den innenlandske varehandel er satt i gang.

6. kontor. *Prisstatistikk, forbruksundersøkelser m. v.*

Engrosprisindeks er beregnet for hver måned og etter hvert offentliggjort i Aktuell statistikk og Statistiske meldinger. Fra og med mars 1956 er de gamle engrosprisindeksberegninger erstattet med nye, sterkt utvidde beregninger. Opplegget av de nye beregninger er foretatt i samarbeid med de andre nordiske land og følger stort sett tilrådingene fra FN's statistiske kommisjon. Foruten en generalindeks blir det offentliggjort indeks for varegrupper i samsvar med Standard International Trade Classification med en del undergrupper. Dessuten er det beregnet en indeks for konsumvarer og en for ikke-varige produksjonsmidler med undergruppen byggematerialer. Beregningene er ført tilbake til og med 1952.

Levekostnadsindeksen er beregnet for hver måned og etter hvert offentliggjort i Aktuell statistikk og Statistiske meldinger. Det er også for hver måned beregnet, men ikke offentliggjort, indekstall hvor omsetningsavgiften og andre indirekte skatter med unntak av toll er trukket fra forbruksprisene.

Ved siden av de vanlige levekostnadsberegninger er det beregnet en levekostnadsindeks for høyere funksjonærer. Beregningsgrunnlaget er forbruket etter husholdningsregnskapsundersøkelsen for høyere funksjonærer april 1952—mars 1953. Beregningene er ført tilbake til 1949 og er offentliggjort i Statistiske meldinger nr. 3 1956.

Bearbeidningen av oppgavene over forbruket hos bønder og fiskere som ble innhentet ved regnskapsføring i 1954, har pågått i hele budsjett-terminen. Resultatet av undersøkelsen vil foreligge ut på høsten 1956.

En har også fortsatt arbeid med forbruksundersøkelsen blant de alders-

trygdede, som ble satt i gang 1. mai 1955. Resultatet av denne undersøkelsen vil antakelig bli offentliggjort i februar eller mars 1957.

Aksjeindeks og obligasjonsindeks har vært trykt hver måned i Statistiske meldinger. Indekstall for byggekostnader har vært beregnet og offentliggjort i Statistiske meldinger. Oppgaver over dividender i aksjeselskap blir trykt i Statistisk årbok.

7. kontor. *Lønnsstatistikk, rettsstatistikk, alkoholstatistikk og annen sosialstatistikk.*

Den kvartalsvise lønnsstatistikk for industriarbeidere og arbeidere i privat bygge- og anleggsvirksomhet er utarbeidd etter de samme retningslinjer og etter samme timeplan som i tidligere år. Kvartalsstatistikken for losse- og lastearbeidere ble lagt om fra 1. januar 1956, dels fordi tariffoppgjøret i desember 1955 førte til nye lønnsformer for disse arbeidere og dels fordi Byrået ønsket å endre omfanget av statistikken. Statistikken omfatter nå tidlønns- og akkordarbeid utført av både faste og midlertidig tilsatte arbeidere.

Etter samme retningslinjer som i tidligere år er det foretatt en lønnstilling for arbeidere i offentlig anleggsvirksomhet i 3. kvartal 1955, for sjøfolk i innenriksfart i november 1955, for sjøfolk i utenriksfart i mars 1956 og for hushjelper i oktober 1955. Undersøkelsen for sjøfolk i utenriksfart vil bli ferdig i løpet av ettersommeren.

I 1955 er det holdt lønnstilling for arbeidere i hele industrien. Tellingen omfattet et kvartal, men ble fordelt over årets fire kvartaler. Den enkelte industrigruppe ble telt i det kvartal som passet best med hensyn til tariffoppgjøret og særlige sesongmessige forhold. Ved tellingene ble det gitt individuelle lønnsoppgaver for 234 000 arbeidere.

I samarbeid med Norsk Hotell- og Restaurant-Arbeider-Forbund ble det våren 1956 foretatt en lønnsundersøkelse som omfattet ca. 3 000 av forbundets medlemmer. Resultatene er publisert i Statistiske meldinger nr. 7 1956.

Resultatene av lønnstillingen og den andre lønnsstatistikken for 1955, vil bli publisert i publikasjonen *Lønnsstatistikk 1955*. Publikasjonen *Lønnsstatistikk 1954* er blitt forsinket og vil først foreligge i slutten av 1956.

Statistikken over arbeidskonflikter i 1955 er trykt i Statistiske meldinger nr. 7 1956.

Byrået har ennå ikke publisert noe av den barnevernsstatistikk som ble satt i gang i begynnelsen av 1955. Tallene for det første halvår av barnevernsnemndenes virketid, fra 1. juli 1954, vil bli offentliggjort sammen med barnevernsstatistikken for 1955 i løpet av høsten 1956.

Arbeidet med alkoholstatistikken har gått i samme spor som tidligere. Publikasjonen *Alkoholstatistikk 1954* forelå i desember 1955. I forbindelse med Sosialdepartementets behandling av den nye rusdrikkløvs utarbeidde Byrået en analyse av alkoholforbruket siden 1928.

Den løpende kriminalstatistikk som bygger på oppgaver over personer straffelt for forbrytelser og personer med påtaleunntatelse for forbrytelser, er

utarbeidd på samme måte som tidligere. Publikasjonen Kriminalstatistikk 1954 vil foreligge i september—oktober. Forsøksordningen med den nye politistatistikk som begynte i 1955 og som bygger på rapporter fra politiet over hver etterforsket forbrytelse, er i 1956 utvidd til 34 politikammer som dekker 63 pct. av landets befolkning. Byrået tar sikte på å komme i gang med en landsomfattende politistatistikk fra 1. oktober 1956.

Statistikken for 1954 over sivil rettspleie, over overformyndernes virksomhet, over konkurser, akkordforhandlinger og tvangsauksjoner, over forsorgstønad og sosiale trygder og over dyrevernemndenes virksomhet er trykt i Statistiske meldinger 1955.

8. kontor. *Skattestatistikk, regnskapsstatistikk, kommunenes finanser, statens balansekonti, bankstatistikk, forsikringsstatistikk, valgstatistikk m. m.*

Hovedresultatene av skattestatistikken for 1954—55 ble offentliggjort i Aktuell statistikk i september 1955, og i samme måned ble det gitt en foreløpig oppgave over formuen og inntekten etter kommuneskattelikningen 1955—56. For å spare likningskontorene for arbeid, har Byrået fra og med statistikken for 1954—55 sløyet grupperingen av skattyterne etter næring og stilling. Slik gruppering vil nå bli foretatt bare med noen års mellomrom.

Utvalgsundersøkelsen av aksjeselskapenes regnskaper for 1953 ble ikke vellykket, idet det viste seg umulig å få brukbare oppgaver fra et større likningskontor. Erfaringene en høstet ved denne undersøkelse kom imidlertid til nytte ved den nye undersøkelse som en har foretatt for 1954. Denne er likesom den foregående basert på oppgaver innsendt til likningskontorene i samband med selvangivelsene.

Publikasjonen Norges kommunale finanser 1950—51 og 1951—52 forelå i januar 1956. En stensilert tabell med tall for 1952—53 ble lagt ved publikasjonen ved utsendelsen. For årgangene 1952—53, 1953—54 og 1954—55 vil det bli laget en felles publikasjon. En regner med at manuskriptet til denne vil foreligge før utgangen av 1956. Publikasjonen Kommunenes gjeld og kontantbeholdning pr. 30. juni 1954 ble sendt ut i september 1955.

I Aktuell statistikk er det gitt opplysninger om livsforsikringsselskapenes finansielle aktiva og passiva pr. 31. desember 1954, 30. juni 1955 og 31. desember 1955 og tilsvarende tall for skadeforsikringsselskapene pr. 31. desember 1954.

Statistikk over private pensjonsfonds og -kassers balanse pr. 31. desember 1954 er offentliggjort i Aktuell statistikk. Denne statistikk er utarbeidd på grunnlag av skjemaer som blir sendt til Sosialdepartementet.

Statistikk over omsetningen av verdipapirer på grunnlag av sluttseddelkopier som kommer inn til Meglerkontrollen, er offentliggjort hver måned i Aktuell statistikk sammen med oppgaver over emisjoner. I Statistiske meldinger nr. 6 1956 er gitt en oversikt over omsetningen i 1955.

Statistikk over ihendehaverobligasjonsgjelden 1955 er publisert i Statistiske meldinger nr. 5 1956.

Byrået har satt i gang en kvartalsvis undersøkelse av utlån knyttet til diskonterte avbetalingskontrakter. Resultatet av undersøkelsen pr. 31. desember 1955 er publisert i Statistiske meldinger nr. 5, 1956.

Publikasjonen Bankstatistikk 1953 ble sendt ut i oktober 1955. Mens Byrået tidligere har gitt ut en publikasjon som bare har omfattet forretnings- og sparebanker, omfatter den nye bankstatistikken også Norges Bank, Postgirokontoret, Postsparebanken, statsbankene og kredittforeningene. Årgangen 1954, som er under trykning, omfatter de samme institusjonene. For 1955 har en planer om å gi ut en publikasjon hvor det meste av kredittmarkedsstatistikken vil bli samlet. Den månedlige statistikk over forretnings- og sparebanker er sendt ut som vanlig. Dessuten er det sendt ut i Aktuell statistikk månedlige oppgaver over statsbankenes utlånsvirksomhet, kvartalsstatistikk over statsbanker, Postgiro, Postsparebank og kredittforeninger og halvårlege oppgaver over forretnings- og sparebankenes utlån etter låntakernes næring.

Hovedresultatene av statistikken over kommunevalget 1955 ble offentliggjort i Aktuell statistikk i mai 1956.

Som vanlig har det vært foretatt en telling av landets gjeld og tilgodehavender i utlandet. Resultatet av tellingen pr. 31. desember 1954 er imidlertid ikke publisert fordi arbeidet med å avstemme driftsbalansen overfor utlandet mot kapitalbalansen har voldt uforutsette vanskeligheter.

Forskningsavdelingen 9., 10 og 11. kontor.

9. kontor. *Konjunktur- og strukturundersøkelser, kryssløpsanalyse, Økonomisk utsyn, Statistisk årbok, redaksjon av Statistiske meldinger og Aktuell statistikk.*

Økonomisk utsyn over året 1955 forelå trykt i begynnelsen av januar 1956. Etter avtale med Stortingets finanskomité og Finansdepartementet ble publikasjonen denne gang offentliggjort uavhengig av framleggningen av statsbudsjettet i Stortinget.

Statistiske meldinger kom med 12 nummer. Foruten den løpende måneds- og kvartalsstatistikk er det i meldingene hovedsakelig offentliggjort statistikk som ikke blir sendt ut i egne årspublikasjoner. Videre er det trykt to konjunktur-oversikter og en rekke spesialartikler om forskjellige emner.

Arbeidet med de to større undersøkelsene som er i gang ved kontoret, kryssløpsstudiene og undersøkelsen over struktur- og utviklingstendenser i norsk utenriksøkonomi, har fortsatt gjennom hele budsjettåret. Med den siste har bare en mann vært beskjeftiget siden høsten 1955. For første del av undersøkelsen, som gjelder eksporten, foreligger et manuskriptutkast på det nærmeste ferdig.

Gruppen for kryssløpsanalyse har stilt opp en foreløpig modell med 99 produksjonssektorer. Modellen bygger stort sett på nasjonalregnskapstall for året 1950, men for om lag tredjeparten av sektorene bygger strukturkoeffisientene på spesialstudier. En del sektorer er ferdig analysert, men ennå ikke innpasset

i modellen. Prisindekser for leveranser fra alle norske sektorer for perioden 1950—55 og for importen etter opprinnelsessektor for perioden 1945—54 er beregnet og punchet. Opplegg for de maskinelle beregninger er utarbeidd i samråd med hullkortavdelingen.

Mr. Marvin Hoffenberg avsluttet sitt arbeid ved kontoret i november 1955. Han etterlot en fyldig rapport, som vil være av stor verdi for det videre arbeid.

Siden vinteren 1956 har det vært arbeid med en oversikt over de ti første etterkrigsårs økonomiske utvikling i Norge.

10. kontor. *Nasjonalregnskap, betalingsbalansen, statens utgifter og inntekter.*

Utarbeiding av løpende nasjonalregnskapstall — foreløpige og endelige — har som vanlig tatt den største del av kontorets tid. Foreløpige nasjonalregnskapstall for 1954 og 1955 ble utarbeidd høsten 1955 som grunnlag for Økonomisk utsyn 1955 og Nasjonalbudsjettet 1956. I vårhalvåret 1956 har kontoret foretatt en foreløpig revisjonsberegning for 1955, bl. a. på grunnlag av de endelige tall for utenrikshandelen. I siste del av budsjettåret arbeidet kontoret med å tilpasse nasjonalregnskapstallene til OEEC's definisjoner for utfylling av skjemaer for organisasjonens åttende årsrapport.

Det har nå gått 5 år siden det nåværende nasjonalregnskap ble lagt opp. I denne tid har ny og bedre statistikk kommet til på flere felter, og det er behov for en delvis revisjon av nasjonalregnskapstallene for tidligere år. En slik hovedrevisjon av nasjonalregnskapet, som en regner med vil være nødvendig med års mellomrom, er for tiden i gang og vil bli avsluttet i løpet av 1956. Revisjonen vil føre til mindre endringer av enkelte tallserier for alle etterkrigsår. Samtidig vil nye opplysninger bli gitt på visse områder, bl. a. statusoppstillinger for visse sektorer. Kontoret har foretatt beregninger av landets samlede realkapital i 1900 og 1953 og samtidig revidert de tidligere publiserte tall for 1939. I tilknytning til hovedrevisjonen blir det gjort forberedelser til å overføre visse deler av rutinearbeidet med nasjonalregnskapet til hullkort.

Betalingsbalansetallene har i de senere år ikke vært helt tilfredsstillende, og i samarbeid med Handelsdepartementet og Norges Bank pågår for tiden et større arbeid med sikte på om mulig å forbedre denne viktige gren av statistikken.

11. kontor. *Skatteforskning.*

Kontoret har i budsjettåret arbeidd med 3 publikasjoner: Avskrivninger og skattlegging, Oversikt over skattleggingen i Norge og Sammenlikning av bedriftsskattleggingen i Danmark, Sverige og Norge.

Den første av disse publikasjonene er nå under trykning. Den andre publikasjonen er blitt noe forsinket, bl. a. fordi en har ønsket å få med de regler som vil gjelde etter overgangen til skatt av årets inntekt.

Sammenlikningen av bedriftsskattleggingen i Danmark, Sverige og Norge er det arbeidsoppdrag som kontoret har arbeid mest med i det siste året. En

del av dette arbeidet blir utført etter oppdrag fra Nordisk økonomisk samarbeidsutvalg og skjer i samarbeid med oppnevnte svenske og danske skatteeksperter.

Ved siden av arbeidet med de tre publikasjoner har kontoret som vanlig utført en rekke mindre oppdrag — de fleste for Finansdepartementets skatte-lovavdeling.

Gruppen for metodespørsmål og statistiske standarder.

Gruppen har utarbeidd nye utvalgsplaner for industristatistikken, den årlige varehandelsstatistikk og detaljomsetningsindeksen. Den har videre utført spesielle beregninger i tilknytning til sesongvariasjonene i utenrikshandelen, forbruksundersøkelsene for høyere funksjonærer på grunnlag av husholdningsregnskaper og prisindekser for utenrikshandelen.

Med støtte fra Norsk Produktivitetsinstitutt har en satt i gang et arbeid som tar sikte på å bearbeide materiale fra produksjonsstatistikken på en slik måte at det skal kunne gi holdepunkter for bedømmelsen av produktiviteten i industrien i de senere år. De første resultater, indekstall for produksjonen pr. timeverk, pr. arbeider og pr. sysselsatt for 17 av de 25 hovedgrupper produksjonsstatistikken er delt inn i, ble sendt ut i Aktuell statistikk 5. juli 1956.

Gruppen har også arbeidd med automatisering av statistikkproduksjonen og har i denne forbindelse lagt opp planer for maskinell kontroll eller revisjon for produksjonsstatistikken, lagerstatistikken og statistikken for vareomsetningen med utlandet. En har videre samlet inn og studert et større materiale om elektroniske siffermaskiner.

Ellers har gruppen bistått de enkelte kontorer i tekniske spørsmål, spesielt i samband med tidligere utarbeidde utvalgsplaner og skjemaarbeid.

Hullkortavdelingen.

Vel 60 pct. av all statistikk som Byrået utarbeider blir nå hullkortbearbeidd. Dessuten utfører hullkortavdelingen mange oppdrag for andre statsinstitusjoner.

Handelsdepartementets hullkortmaskiner og anleggets arbeidsoppgaver ble overført til Byrået i januar. Den ledige maskinkapasitet på dette anlegg er utnyttet til en rekke nye arbeidsoppgaver. Kalkulatorkapasiteten har økt med vel 100 pct. ved å skifte ut den gamle kalkulatoren med en ny type elektronkalkulator.

Av nye arbeider i denne budsjett-termin kan nevnes: kystfartsstatistikk, varehandelsstatistikk, barnevernsstatistikk, politistatistikk og trafikkulykkestatistikk, alderstrygdteiling og forbruksundersøkelse blant alderstrygdede. For Arbeidstidskomiteén holder en på med en større undersøkelse av arbeidstiden i industrien, for forskningsavdelingen har hullkortavdelingen utført regresjons- og indeksberegninger, og hullkortregistrer er opprettet for varehandelsstatistikken, industri- og lagerstatistikk. Besparende arbeidsoperasjoner er gjennomført ved

hjelp av nye metoder for maskinell kontroll, blant annet er arbeidet med industristatistikken blitt ytterligere mekanisert ved nye maskinelle revisjonsrutiner.

I alt ble det i året 1955 stanset 2,9 mill. hullkort og i 1. halvår 1956 1,8 mill. Kortgjennomløpet for sortererne var i 1955 104 mill. og i 1. halvår 1956 64 mill. Kortgjennomløpet i tilsvarende perioder for tabulatorene var henholdsvis 29 mill. og 14 mill. kort.

Folketellingskontoret.

I løpet av budsjettåret har en fått trykt ferdig de siste seks bladene av Bosettingskartet, slik at kartet nå foreligger komplett.

Av publikasjonene foreligger første, annet, tredje og syvende hefte ferdig trykt. Av disse er tredje hefte blitt trykt ferdig i løpet av budsjettåret. Attende hefte, som inneholder oppgaver over personer født i utlandet, fremmede statsborgere og personer som nytter samisk eller kvensk i daglig tale i hjemmet, er under trykning. Det samme er tilfelle med tiende hefte som inneholder boligstatistikk. Av de andre heftene foreligger tabellene til femte og sjette hefte i siste korrektur, og innledningsavsnittene er i det vesentlige ferdig i manuskript. Femte hefte inneholder oppgaver over barnetallet i ekteskap, og sjette hefte oppgaver over utdanning. Tabellverket til fjerde hefte som inneholder detaljert yrkesstatistikk, er under oppsetting. Niende hefte med oppgaver over husholdningenes sammensetning foreligger i manuskript. Også for disse heftene er innledningsavsnittene i det vesentlige ferdig.

Det er satt i gang en prøveordning med inspeksjon av folkeregistrene for å få erfaringer før en fastsetter et endelig opplegg for kontrollen av registrene. Inspeksjonene har vist at registrene gjennomgående er i god orden.

Bedriftstellingskontoret.

Kontoret har i budsjett-terminen avsluttet revisjonen av skjemaene til bedriftstellingen og fortsatt den videre bearbeiding av materialet. Resultatene er offentliggjort i Aktuell statistikk etter hvert som de enkelte næringer ble ferdig bearbeidd. Tallene for varehandel ble offentliggjort 3. oktober 1955, offentlig og privat tjenesteyting 14. mai og hoteller og restauranter 18. mai 1956. I løpet av august måned vil det foreligge hovedtall også for de siste gruppene som var med i tellingen. Manuskript til første hefte er levert trykkeriet.

Bedriftsregisteret som ble opprettet for tellingen, ble ført à jour av trygdekassene i oktober 1955 og brukes nå ved innhenting av all løpende statistikk. På grunnlag av registeret er det også utarbeidd en rekke bedriftslistor for private oppdragsgivere.

Kontoret har avsluttet arbeidet med en geografisk inndeling av landet i handelsområder til bruk i offisiell statistikk. Inndelingen vil bl. a. bli brukt for gruppering av bedriftstelligens materiale i tillegg til oppgavene for de vanlige administrative enheter.

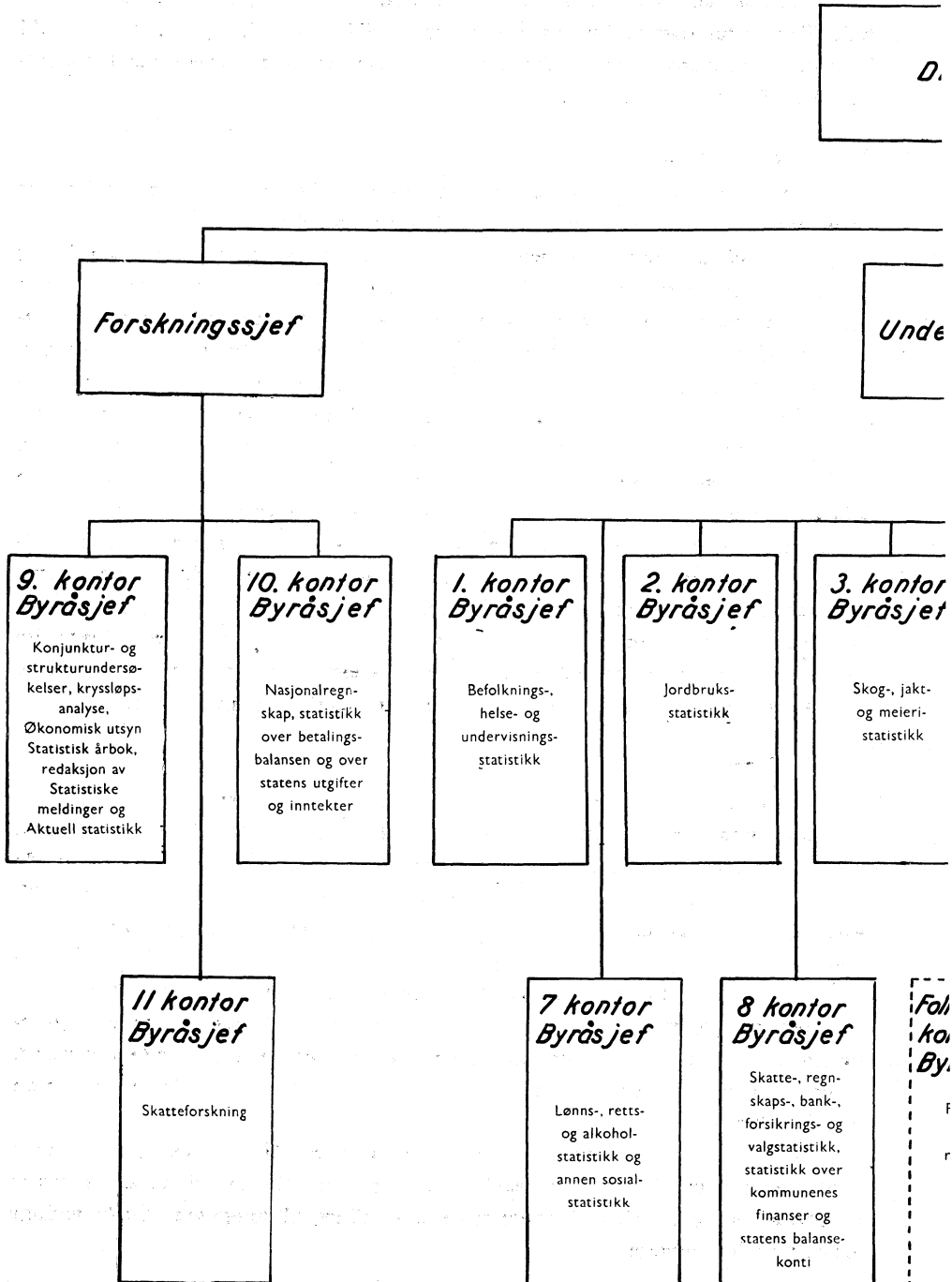

visasjon pr. 1. juli 1956

r

tor

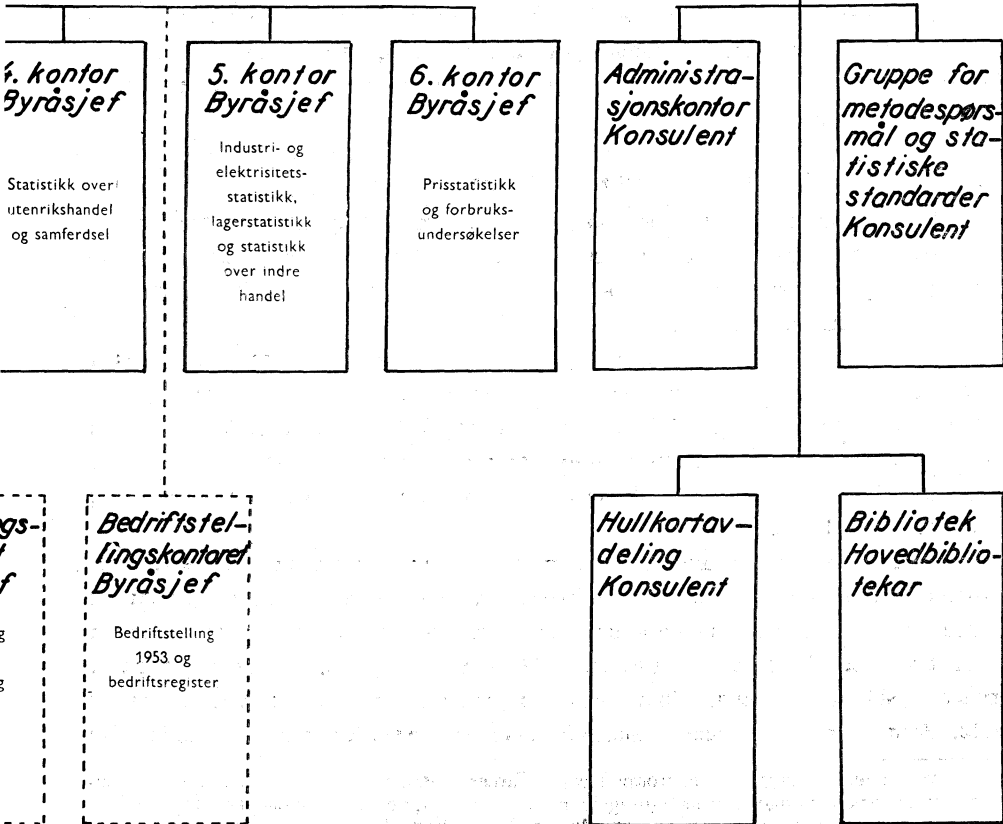

4. kontor Byråsjef

Statistikk over utenrikshandel og samferdsel

5. kontor Byråsjef

Industri- og elektrisitetsstatistikk, lagerstatistikk og statistikk over indre handel

6. kontor Byråsjef

Prisstatistikk og forbruksundersøkelser

Administrasjonskontor Konsulent

Gruppe for metodespørsmål og statistiske standarder Konsulent

Bedriftstellerskontoret Byråsjef

Bedriftstelling 1953 og bedriftsregister

Hullkortavdeling Konsulent

Bibliotek Hovedbibliotekar

Prisutviklingen i Norge etter krigen.

En undersøkelse fra Statistisk Sentralbyrås Forskningsavdeling.¹

Tiden fra 1939 og til i dag, er — sett i historisk perspektiv — en av de sterkeste prisstigningsperioder verden har opplevd.

Lønnsoppgjøret, jordbruksforhandlingene og subsidiereduksjonen våren 1956 gjør at prisutviklingen i vårt land fortsatt står i sentrum for offentlighetens interesse.

Som bakgrunnsstoff for diskusjonen er i denne artikkel samlet en del av de viktigste data til belysning av hovedtrekkene ved prisutviklingen i Norge i etterkrigstiden. Vi skal først se på utviklingen av engrosprisindeksen og levekostnadsindeksen, som er de mest kjente og mest brukte prisindekser her i landet. Dernest følger en sammenlikning av prisutviklingen i Norge med prisutviklingen i andre land. Artikkelen inneholder endelig en analyse av prisutviklingens sammenheng med inntektsutviklingen, importprisene, subsidiene og de indirekte skatter.

1. Engrosprisindeksen og levekostnadsindeksen.

Både engrosprisindeksen og levekostnadsindeksen beregnes for hver måned. I tabell 1 neste side gis tall for disse to indekser for månedene mars, juni, september og desember i årene 1945—55. Indeksene er satt lik 100 i mars 1945 for å lette sammenlikningen.

Det framgår at prisnivået, enten vi uttrykker det ved engrosprisindeksen eller ved levekostnadsindeksen, har steget i storparten av etterkrigstiden. Engrosprisindeksen har fra mars 1945 til utgangen av 1955 steget med 60 pct., mens levekostnadsindeksen i løpet av samme tidsrom viser en stigning på nær 50 pct. Fra juli 1939 til utgangen av 1955 er stigningen etter de to indekser henholdsvis 190 pct. og 123 pct.

Utviklingen har imidlertid vært meget ujamn i perioden. Studeres endringene i indeksene i løpet av etterkrigstiden noe nærmere, faller det naturlig å dele utviklingen inn i tre perioder eller faser. Den første fase i prisutviklingen omfatter tiden til og med 1. kvartal 1950, den andre fasen strekker seg fra 2. kvartal 1950 til 3. kvartal 1952, mens den tredje fasen innledes med 4. kvartal 1952. Første og tredje fase i prisutviklingen er preget av relativt stabile eller

¹ Artikkelen er skrevet av sekretær Harald Hanssen-Bauer. Avsnitt 3 i artikkelen («Oppsplitting av prisstigningen i prisstigningskomponenter») bygger på en metodikk som i hovedtrekkene er lagt til rette for Byrådet av Marvin Hoffenberg, Rand Corporation, U.S.A.

Tabell 1. Engrosprisindeks og levkostnadsindeks for arbeiderfamilier i byer og industristeder pr. 15. mars, juni, september og desember i årene 1945—56. 15. mars 1945 = 100.

År	Måned	Engros- pris- indeks	Leve- kostnads- indeks	År	Måned	Engros- pris- indeks	Leve- kostnads- indeks
1945	Mars	100	100	1951	Mars	138	120
	Juni	101	102		Juni	149	129
	Sept.	101	103		Sept.	149	131
	Des.	93	102		Des.	152	132
1946	Mars	93	103	1952	Mars	152	135
	Juni	95	104		Juni	153	136
	Sept.	96	105		Sept.	160	142
	Des.	97	106		Des.	157	141
1947	Mars	97	105	1953	Mars	154	141
	Juni	98	106		Juni	155	141
	Sept.	100	104		Sept.	155	142
	Des.	100	103		Des.	155	143
1948	Mars	101	105	1954	Mars	157	145
	Juni	102	104		Juni	158	147
	Sept.	102	103		Sept.	158	150
	Des.	103	103		Des.	158	150
1949	Mars	103	103	1955	Mars	156	148
	Juni	103	104		Juni	157	149
	Sept.	104	104		Sept.	158	149
	Des.	105	104		Des.	160	149
1950	Mars	106	105	1956	Mars	160	151
	Juni	115	109		Juni	166	157
	Sept.	125	113				
	Des.	130	117				

bare svakt stigende priser. I den andre fasen steg derimot prisene sterkt, og størsteparten av den prisstigningen som vi har hatt her i landet etter krigen, fant sted i årene 1950—52.

Oversikten over prisutviklingen i etterkrigstiden lettes noe dersom en betrakter årsgjennomsnitt i stedet for månedstall for indeksene. I tabell 2 gis årsgjennomsnittene for de to indeksene og deres prosentvise endringer frå år til år. En grafisk framstilling av utviklingen av engrosprisindeksen og levkostnadsindeksen i etterkrigstiden er gitt i fig. 1. Videre er i form av et søyle-diagram (fig. 2) gitt en framstilling av de prosentvise endringene i de to indeksene fra år til år i etterkrigstiden.

De tre faser i etterkrigstidens prisstigning kommer tydelig til uttrykk både i tabell 2 og i diagrammene. Engrosprisindeksen steg med 59 poeng mellom 1945 og 1955. Den steg med 4 poeng i tidsrommet 1945—49, med 52 poeng i tidsrommet 1949—52 og med 3 poeng i tidsrommet 1952—55. Levkostnadsindeksen steg med henholdsvis 2 poeng, 34 poeng og 10 poeng i de samme tidsrom, altså i alt med 46 poeng i perioden 1945—55. Omregnet til prosenttall vil det si at av den samlede stigning i engrosprisindeksen mellom 1945 og 1955

Tabell 2. Årsgjennomsnitt for engrosprisindeks og levekostnadsindeks for arbeiderfamilier i byer og industristeder. 1945 = 100. Prosentvis endring fra året før.

År	Engrospris- indeks	Prosentvis endring fra året før	Levekostnads- indeks	Prosentvis endring fra år til år
1945.....	100		100	
1946.....	95	— 5,0	102	2,0
1947.....	99	4,2	103	1,0
1948.....	102	3,0	102	— 1,0
1949.....	104	2,0	102	—
1950.....	118	13,5	107	4,9
1951.....	146	23,7	124	15,9
1952.....	156	6,8	136	9,7
1953.....	156	—	139	2,2
1954.....	158	1,3	145	4,3
1955.....	159	0,6	146	0,7

på 52 poeng, skjedde 6,8 pct. mellom 1945 og 1949, 88,1 pct. mellom 1949 og 1952 og 5,1 pct. mellom 1952 og 1955. De tilsvarende tall for levekostnadsindeksen er 4,4 pct., 73,9 pct. og 21,7 pct. Med andre ord fant nesten ni tideler av den samlede stigning i engrosprisindeksen og nesten tre fjerdedeler av den samlede stigning i levekostnadsindeksen sted mellom 1949 og 1952.

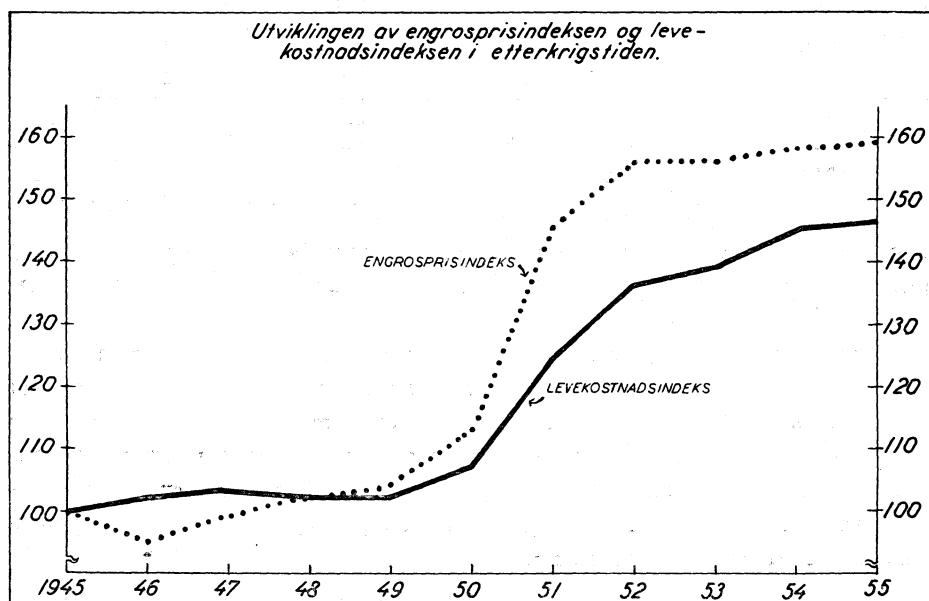

Fig. 1.

For en grundigere analyse av prisutviklingen i etterkrigstiden må vi også se på utviklingen av de delindekser som inngår i engrosprisindeksen og levekostnadsindeksen. Når det gjelder levekostnadsindeksen, som vel den største interessen knytter seg til, gir tabell 3 en oversikt over utviklingen av prisindeksene for de enkelte utgiftsgrupper.

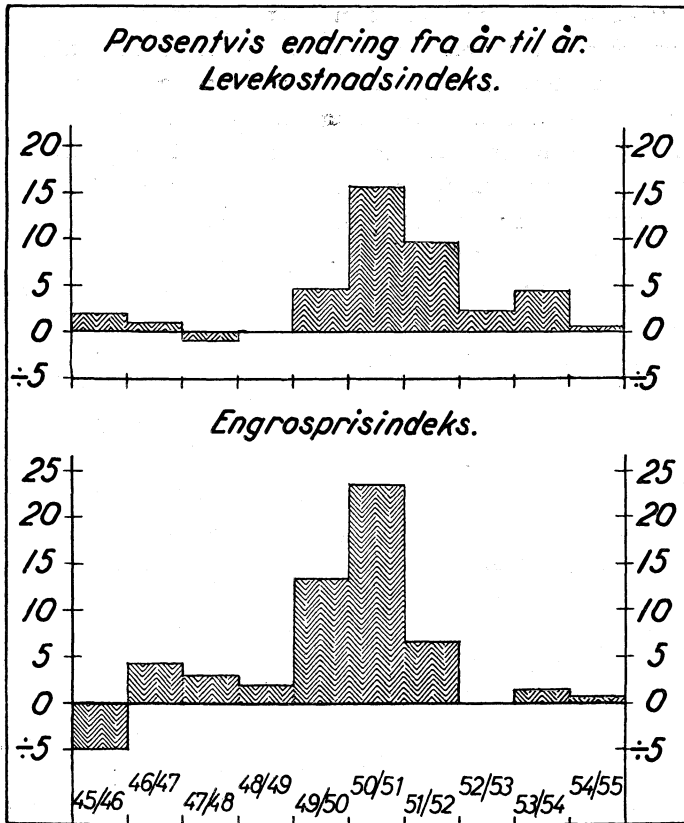

Fig. 2.

Tabell 3. Levekostnadsindeks for arbeiderfamilier i byer og industristeder for de enkelte utgiftsgrupper 1945—55. 1945 = 100.

År	Totalindeks	Matvarer	Drikkevarer og tobakk	Kull, koks, ved og petroleum	Gass og elektrisitet	Bekledning	Husleie	Andre utgifter
1945.....	100	100	100	100	100	100	100	100
1946.....	102	101	124	96	100	104	100	106
1947.....	103	100	133	91	99	105	100	112
1948.....	102	97	139	84	99	108	100	114
1949.....	102	96	139	85	99	109	100	116
1950.....	107	105	146	85	99	113	100	120
1951.....	124	124	164	103	100	145	102	133
1952.....	136	140	171	122	104	150	105	144
1953.....	139	142	172	126	104	150	108	150
1954.....	145	154	171	126	108	151	114	154
1955.....	146	153	169	137	114	150	120	156
1955 (1938 = 100)....	227	237	277	421	116	300	113	227

Stort sett finner en i tabell 3 de samme tendenser i indeksene for de enkelte utgiftsgrupper som i den totale levekostnadsindeksen. Alle delindekser viser stigning fra 1945 til 1955, og de tre fasene i prisutviklingen finnes i hovedtrekk igjen også i de enkelte delindekser. Gruppene «drikkevarer og tobakk», «gass og elektrisitet» og «husleie» viser likevel et noe avvikende bilde. De to siste gruppene viser noenlunde stabile priser fram til 1950 eller 1951, og deretter en nokså jamn prisstigning fram til 1955. Gruppen «drikkevarer og tobakk» har derimot en relativt sett sterk prisstigning allerede før 1949.

Som kjent er den norske økonomi i høy grad internasjonalt orientert. Utenrikshandelen spiller en stor rolle. Ar om annet importeres mer enn en fjerdedel av den samlede mengde varer og tjenester som vi har til disposisjon. Prisutviklingen i Norge vil derfor på ulike vis, direkte og indirekte, være sterkt påvirket av prisutviklingen på de internasjonale markeder. Eksempelvis vil en stor del av de varer som inngår i engrosprisindeksen eller i levekostnadsindeksen være importvarer, eller det vil være nyttet importvarer i framstillingen av dem. Dette medfører at prisutviklingen på importvarene direkte påvirker både engrosprisindeksen og levekostnadsindeksen. På bakgrunn av dette kan det være av interesse å foreta en sammenlikning av utviklingen av engrosprisindeksen og levekostnadsindeksen med utviklingen av importprisindeksen og eksportprisindeksen. En sammenstilling av disse indekser er foretatt i tabell 4.

Når alle indeksene settes lik 100 i 1945¹, vil engrosprisindeksen og levekostnadsindeksen være lavere enn importprisindeksen og eksportprisindeksen i årene etter 1945, bortsett fra at engrosprisindeksen er noe høyere enn importprisindeksen i 1954 og 1955. Ser vi hele etterkrigstiden under ett, har engrosprisindeksen steget omtrent like sterkt som importprisindeksen.

Det kan være av interesse å se denne utvikling i relasjon til utviklingen mellom 1938 og 1945. Mens engrosprisindeksen og levekostnadsindeksen steg med henholdsvis 77 pct. og 56 pct. i denne periode, steg importprisindeksen og eksportprisindeksen med henholdsvis 132 pct. og 112 pct. Nå vil som kjent prisindekser kunne bli nokså verdiløse som uttrykk for prisbevegelser i perioder hvor der er utstrakt vareknapphet, rasjonering og store endringer i varesammensetningen (bruk av erstatningsvarer f. eks.). Men de gjengitte tall viser iallfall at dersom det i det hele tatt skal ha noen mening å sammenlikne prisbevegelser

¹ Ved sammenlikningen mellom de fire indeksene må en være oppmerksom på at engrospris- og levekostnadsindeksen er Laspeyreindekser, mens import- og eksportprisindeksen er Paasche-indekser. Det vil derfor strengt tatt ikke være korrekt å omregne de to sistnevnte indekser, som vi her har gjort, ved å sette et annet år enn basisåret for indeksberegningene (1949) lik 100 og så beregne indeksen verdier for de andre år ved simpel divisjon.

Videre reiser beregningen av import- og eksportprisindeksen visse problemer p. g. a. det meget store antall varer som er gjenstand for import eller eksport. Disse problemer er søkt løst ved at det regnes med varegrupper og gjennomsnittspriser for varegrupper i indeksberegningene. Redegjørelser for beregningsmåten er gitt i Statistiske Meddelelser nr. 12, 1949, og i Statistiske meldinger nr. 5, 1951, og nr. 5, 1953.

Trass i de reservasjoner som må tas på grunn av de her nevnte forhold, får en et i hovedtrekkene riktig bilde av utviklingen av engrospriser, levekostnader, importpriser og eksportpriser på grunnlag av tallene i tabell 4.

Tabell 4. Engrosprisindeks, levekostnadsindeks, importprisindeks og eksportprisindeks 1945—1955. 1945 = 100.

År	Engrospris- indeks	Levekostnads- indeks	Importpris- indeks ¹	Eksportpris- indeks ¹
1945.....	100	100	100	100
1946.....	95	102	104	114
1947.....	99	103	122	129
1948.....	102	102	130	143
1949.....	104	102	127	139
1950.....	118	107	143	146
1951.....	146	124	171	199
1952.....	156	136	172	194
1953.....	156	139	161	172
1954.....	158	145	152	174
1955.....	159	146	157	183

¹ Eksklusive skip. Se ellers fotnoten på foregående side.

i perioden 1938—45, må en konkludere med at import- og eksportprisene steg vesentlig sterkere enn det innenlandske prisnivå i dette tidsrom. I så fall må også mellom 1938 og 1955 det innenlandske prisnivå, uttrykt ved engrosprisindeksen eller ved levekostnadsindeksen, ha steget betydelig mindre enn import- og eksportprisene.

I tabell 5 er de gjennomsnittlige prosentvise endringer pr. år for hver av de fire indekser beregnet mellom årene 1945—49, 1949—52 og 1952—55, dvs. for hver av de tre utviklingsfaser som er omtalt tidligere. Beregningene er utført på grunnlag av tallene i tabell 4.

Tabell 5. Gjennomsnittlige prosentvise endringer pr. år i engrosprisindeks, levekostnadsindeks, importprisindeks og eksportprisindeks mellom årene 1945—49, 1949—52 og 1952—55.

Periode	Engrospris- indeks	Levekostnads- indeks	Importpris- indeks	Eksportpris- indeks
1945—1949.....	1,0	0,5	6,2	8,6
1949—1952.....	14,5	10,1	10,6	11,8
1952—1955.....	0,7	2,4	—2,9	—1,9

Selv om de fire indeksene som her betraktes, har utviklet seg noe forskjellig i perioden 1945—55, er hovedtrekkene i utviklingen den samme. Tendensen til prisstigning, når hele etterkrigstiden sees under ett, og de tre faser i etterkrigstidens prisutvikling viser seg i tallene i tabell 5 for alle indeksene. Det tyder på at den prisutviklingen vi har hatt her i landet etter krigen ikke er noe typisk norsk fenomen, men en internasjonal foreteelse i den forstand at det har foregått en liknende utvikling også i andre land. På bakgrunn av dette vil det være interessant å foreta en sammenlikning av prisutviklingen i Norge og i andre land siden krigen.

2. Prisutviklingen i Norge sammenliknet med prisutviklingen i andre land.

En sammenlikning av prisutviklingen i ulike land reiser visse metodiske problemer. Det enkleste er rett og slett å sammenlikne utviklingen av de offisi-

elle prisindekser for de enkelte land. Dette vil bli gjort her. Selv om det kan reises visse innvendinger mot denne framgangsmåten, vil den i hovedtrekk gi et brukbart bilde av utviklingen.

I tabell 6 er foretatt en sammenstilling av engrosprisindeksene, omregnet til 1945 = 100, for en rekke land for de enkelte etterkrigsår.

Tabell 6. Engrosprisindeks i en rekke land 1945—55. 1945 = 100.

År	Norge	Dan- mark ¹	Sve- rige ¹	Finn- land ²	Stor- britan- nia og Nord- Irland ¹	Frank- rike ¹	Neder- land ³	Italia ³	Sveits ³	U.S.A. ¹
1945	100	100	100	100	100	100	100	100	100	100
1946	95	99	96	158	104	173	139	139	97	114
1947	99	109	102	190	114	264	150	250	101	141
1948	102	120	110	250	130	457	156	263	105	152
1949	104	122	111	253	137	511	163	250	100	145
1950	118	138	117	290	156	552	183	237	99	151
1951	146	174	154	415	190	705	223	271	111	168
1952	156	171	163	410	196	741	219	255	107	164
1953	156	160	153	395	196	705	209	253	103	161
1954	158	160	152	395	197	695	213	255	104	161
1955	159	165	159	391	⁴ 201	695	214	256	104	161

¹ Beregnet på basis av oppgaver i Stat. meld. nr. 6, 1956. ² Beregnet på basis av tabell 370, Statistiske årbok 1955 og oppgaver i den finske publikasjon «Statistiska Översikter» nr. 6, 1956. ³ Beregnet på basis av tabell 370, Statistisk årbok 1955 og oppgaver i «General statistics. OEEC Statistical Bulletins. 1956. No. 4.» ⁴ De 9 første måneder. Indeksen er senere ikke blitt beregnet.

Av de land som er med i tabell 6, er det Sveits siden 1945 kan vise den minste stigning i engrosprisindeksen. I Norge, Danmark, Sverige og U.S.A. har indeksen steget omtrent like sterkt, nemlig med ca. 60 pct., og i alle andre land har den steget mer. Bildet forandres ikke vesentlig om sammenlikningen foretas med utgangspunkt i 1946 istedetfor 1945, bortsett fra at Nederland da kommer mer på linje med landene i den gruppen som Norge hører til. For to land som det ville ha vært av interesse å sammenlikne Norge med, nemlig Belgia og Vest-Tyskland, foreligger ikke de nødvendige oppgaver for 1945.

Det kan være verd å nevne at mens engrosprisindeksen i Norge steg med 77 pct. mellom 1938 og 1945, steg den i samme tidsrom i Danmark med 91 pct., i Sverige med 76 pct., i Finland med 300 pct., i Storbritannia og Nord-Irland med 66 pct., i Frankrike med 275 pct., i Nederland med 78 pct., i Italia med 1800 pct., i Sveits med 107 pct. og i U.S.A. med 33 pct. Videre kan nevnes at engrosprisindeksen fra 1938 til 1954 i Norge steg med 180 pct., i Belgia med 320 pct. og i Vest-Tyskland med 116 pct.

En tabell for leviekostnadsindeksen tilsvarende tabell 6 er gitt i tabell 7. Her har vi fått med Vest-Tyskland, men har måttet utelate Frankrike og Nederland på grunn av manglende oppgaver.

Heller ikke når det gjelder leviekostnadsindeksen har stigningen i Norge i etterkrigstiden vært sterkere enn i flertallet av de land som er med i tabellen.

Tabell 7. Levekostnadsindeks i en rekke land 1945—55. 1945 = 100.

År	Norge	Danmark ¹	Sverige ¹	Finnland ²	Storbritannia og Nord-Irland ³	Italia ⁴	Sveits ⁴	Vest-Tyskland ⁴	U.S.A. ¹
1945.....	100	100	100	100	100	100	100	100	100
1946.....	102	100	100	158	100	118	100	109	108
1947.....	103	103	103	206	100	192	104	116	124
1948.....	102	105	108	278	107	204	108	133	133
1949.....	102	106	110	300	110	206	106	143	132
1950.....	107	113	111	342	113	204	105	133	133
1951.....	124	124	129	411	124	224	110	144	143
1952.....	136	130	138	428	135	233	113	147	146
1953.....	139	130	141	436	138	239	112	144	147
1954.....	145	131	142	436	142	245	113	144	149
1955.....	146	136	146	421	147	252	114	147	147

¹ Beregnet på basis av oppgaver i Stat. meld. nr. 6, 1956. ² Beregnet på basis av tabell 371, Statistisk årbok 1955, og oppgaver i den finske publikasjon «Statistiska Översikter» nr. 6, 1956. ³ Beregnet på basis av oppgaver i Stat. meld. nr. 6, 1956 og i «Journal of the Royal Statistical Society,» 1952, s. 500—506. ⁴ Beregnet på basis av tabell 371, Statistisk årbok 1955 og oppgaver i «General statistics. OEEC statistical Bulletins. 1956. No. 4.»

De to land som har svakere stigning er Sveits og Danmark. I Sverige, Storbritannia og Nord-Irland, Vest-Tyskland og U.S.A. har stigningen vært omtrent like sterk som i Norge. Bildet blir i det vesentlige det samme om 1946 tas som utgangspunkt for sammenlikningen.

En nærmere gransking av tallene i tabellene 6 og 7 bringer imidlertid fram et trekk i prisutviklingen som er særegent for Norge. Prisutviklingen i Norge viser en tidsforskyvning i forhold til prisutviklingen i andre land. Tabell 8 illustrerer dette. I denne tabellen gis oppgaver over hvor stor prosent av den samlede endring i henholdsvis engrosprisindeksen og levekostnadsindeksen i perioden 1945—55 som fant sted mellom 1945 og 1949, mellom 1949 og 1952 og mellom 1952 og 1955 i de ulike land som er med i sammenlikningen. Beregningene er utført på basis av tabellene 6 og 7.

I tabell 8 kommer det fram en tydelig forskjell mellom Norge og de andre land. Av den samlede prisstigning i etterkrigstiden falt i Norge bare en relativt liten del på de første etterkrigsår 1945—49. Til gjengjeld falt en relativt stor del av prisstigningen i Norge i perioden 1949—55. Denne tidsforskyvning i prisutviklingen i Norge, sett i forhold til andre land, kommer også tydelig fram i tabell 9. Her har vi for de ulike land beregnet de prosentvise endringer i engrosprisindeksen og i levekostnadsindeksen mellom årene 1945 og 1949, 1949 og 1952 samt 1952 og 1955. Videre har vi beregnet de gjennomsnittlige prosentvise årlige endringer i indeksene innenfor hver av disse periodene.

I perioden 1945—49 var prisutviklingen høyst forskjellig i de ulike landene. Mens prisene var tilnærmet stabile i Norge og Sveits, steg engrosprisindeksen med gjennomsnittlig mer enn 50 pct. pr. år i Frankrike. I perioden 1949—52 er forholdene mye mer ensartet. I de fleste land som er med i sammenlikningen

Tabell 8. Prosentvise andeler av den samlede prisstigning mellom 1945 og 1955 som i ulike land har skjedd i periodene 1945—49, 1949—52 og 1952—55.¹

Land	1945—1949	1949—1952	1952—1955
<i>Engrosprisindeksen</i>			
Norge	6,8	88,1	5,1
Danmark	33,8	75,4	— 9,2
Sverige	18,7	88,1	— 6,8
Finnland	52,6	53,9	— 6,5
Storbritannia og Nord-Irland	36,6	58,4	5,0
Frankrike	69,1	38,6	— 7,7
Nederland	55,3	49,1	— 4,4
Italia	96,2	3,2	0,6
Sveits	—	175,0	— 75,0
U.S.A.	73,8	31,1	— 4,9
<i>Levekostnadsindeksen</i>			
Norge	4,4	73,9	21,7
Danmark	16,7	66,6	16,7
Sverige	21,7	60,9	17,4
Finnland	62,3	39,9	— 2,2
Storbritannia og Nord-Irland	21,3	53,2	25,5
Italia	69,7	17,8	12,5
Sveits	42,9	50,0	7,1
Vest-Tyskland	91,5	8,5	0,0
U.S.A.	68,1	29,8	2,1

¹ Se fotnoter til tabellene 6 og 7.

Tabell 9. Prosentvise endringer i engrosprisindeks og levekostnadsindeks mellom årene 1945 og 1949, 1949 og 1952 samt 1952 og 1955 og gjennomsnittlige prosentvise årlige endringer innenfor disse perioder for ulike land.¹

Land	Prosentvis endring 1945—1949		Prosentvis endring 1949—1952		Prosentvis endring 1952—1955	
	I alt	Gj.snitt pr. år	I alt	Gj.snitt pr. år	I alt	Gj.snitt pr. år
<i>Engrosprisindeksen</i>						
Norge	4,0	1,0	50,0	14,5	1,9	0,6
Danmark	22,0	5,1	40,2	11,9	— 3,5	— 1,2
Sverige	11,0	2,6	46,8	13,7	— 2,5	— 0,8
Finnland	153,0	26,1	62,1	17,5	— 4,6	— 1,5
Storbritannia og Nord-Irland ...	37,0	8,2	43,1	12,7	2,6	0,9
Frankrike	411,0	50,3	45,0	13,2	— 6,2	— 2,1
Nederland	63,0	13,0	34,4	10,4	— 2,3	— 0,8
Italia	150,0	25,7	2,0	0,7	0,4	0,1
Sveits	—	—	7,0	2,3	— 2,8	— 0,9
U.S.A.	45,0	9,7	13,1	4,2	— 1,8	— 0,6
<i>Levekostnadsindeksen</i>						
Norge	2,0	0,5	33,3	10,1	7,4	2,4
Danmark	6,0	1,5	22,6	7,0	4,6	1,5
Sverige	10,0	2,4	25,5	7,9	5,8	1,9
Finnland	200,0	31,6	42,7	12,6	— 1,6	— 0,5
Storbritannia og Nord-Irland ...	10,0	2,4	22,7	7,1	8,9	2,9
Italia	106,0	19,8	13,1	4,2	8,2	2,7
Sveits	6,0	1,5	6,6	2,1	0,9	0,3
Vest-Tyskland	43,0	9,4	2,8	0,9	0,0	0,0
U.S.A.	32,0	7,2	10,6	3,4	0,7	0,2

¹ Tallene er beregnet på basis av tabellene 6 og 7. Dette er årsaken til at alle prosenttallene i første kolonne er hele tall. Se også fotnotene til tabellene 6 og 7.

steg engrosprisindeksen fra 1949 til 1952 med gjennomsnittlig mellom 10 og 15 pct. pr. år. Norge hadde i denne perioden en prisstigning som var noe sterkere enn i de fleste andre land. Perioden 1952—55 er preget av tilnærmet stabile priser i alle de land som er med i sammenlikningen. Forholdene er i høy grad blitt stabilisert sammenliknet med de foregående periodene. Engrosprisindeksen viser svakt synkende tendens unntatt i tre land, blant disse Norge, hvor den har steget svakt. Levekostnadene fortsetter å stige også i denne perioden, unntatt i Finland og Vest-Tyskland men stigningen er meget moderat.

Som nevnt var prisutviklingen mest uensartet i den første av de tre perioder som etterkrigstiden her deles inn i. Det er i denne perioden at inflasjonslandene Finland, Frankrike og Italia skiller seg ut fra de andre landene.

Prisutviklingen i perioden 1949—52 er det naturlig å se i lys av devalueringen i 1949. Den 18. september 1949 devaluerte Storbritannia pundet med 30,5 pct. overfor U.S.A.-dollar. En lang rekke andre land, blant disse Norge, fulgte Storbritannias eksempel, men i varierende omfang. Et unntak danner Sveits, som ikke devaluerte. Frankrike og Italia, som begge hadde hatt en usedvanlig sterk prisstigning allerede før 1949, devaluerte med henholdsvis 22,3 pct. og 7,9 pct., Vest-Tyskland med 20,6 pct., og de andre land som er med i sammenlikningen med omtrent samme prosent som Storbritannia. Dette gjelder også Finland, hvor denne devalueringen kom i tillegg til en devaluering av den finske mark på 15 pct. som var blitt foretatt tidligere i 1949.

En devaluering vil normalt føre til prisstigning, idet både importvarer og eksportvarer vil ha en tendens til å stige i pris regnet i det devaluerende lands valuta.¹ Disse umiddelbare prisstigningstendenser vil i neste omgang forsterkes, bl. a. ved de lønnskrav de utløser. Prisutviklingen i årene 1949—52 er en utmerket illustrasjon av disse sammenhengene. Det ser ut til å være en nær sammenheng mellom graden av devaluering og styrken i prisstigningen i de ulike land. De land som ikke devaluerte, eller som devaluerte minst, har gjennomgående også hatt den minste prisstigningen.

På bakgrunn av det som her er sagt, er det nærliggende å stille spørsmålet om hvor stor del av prisstigningen i Norge som har gått med til betaling av de økte importprisene, eller med andre ord hvor stor del av prisstigningen i etterkrigstidens Norge som direkte kan tilregnes importen. Dette spørsmål skal vi ta opp i en videre sammenheng i neste avsnitt.

¹ Det er den relative devaluering, ikke den absolutte, som her er avgjørende. Hvis et stort antall land devaluerer samtidig, blir virkningene for hvert enkelt land vesentlig svekket. For land som i en slik situasjon ikke selv devaluerer, blir virkningene i første omgang de motsatte av dem som er angitt i teksten. For Sveits betydde således devalueringene i 1949 at landet kunne få sine importvarer billigere enn før, regnet i sveitserfranc. — Den relative devaluering av den norske krone i 1949 kan anslås til snau 10 pct., se «Endringene i valutakursene i begynnelsen av 1930-årene og i 1949», Stat. meld. nr. 7, 1954.

3. *Oppsplitting av prisstigningen i prisstigningskomponenter.*¹

A n a l y s e m e t o d e n .

Tankegangen i dette avsnitt kan illustreres ved et eksempel.

En vares pris kan oppfattes som bestående av materialkostnader, godtgjørelse for slitasje på maskiner, verktøy m. v., lønn og eierinntekt, dvs. inntekt for produsenten (derunder renter av nedlagt kapital). Videre kan en del av varens pris bestå av indirekte skatter. Subsidiar kan betraktes som negative indirekte skatter.

Endringer i en vares pris kan, på samme måte som selve vareprisen, splittes opp i komponenter. En endring i varens pris må nødvendigvis ha sammenheng med endringer i en eller flere av de komponenter vareprisen består av. Omvendt må en endring i en av disse komponenter, som ikke nøytraliseres ved tilsvarende endringer i motsatt retning for andre av komponentene, ha sammenheng med en endring i vareprisen.

Et analogt synspunkt kan anlegges på gjennomsnittet av alle vareprisene, dvs. på prisnivået. «Varen» er i dette tilfelle den samlede mengde varer og tjenester som står til disposisjon for konsum, investering eller eksport, dvs. summen av bruttonasjonalproduktet og importen. Importen vil i dette tilfelle utgjøre «materialkostnadene». Bruttonasjonalproduktet kan splittes i lønninger, eierinntekter, kapitalslit, indirekte skatter og subsidier.²

I tabell 10 gis oppgaver over verdien av den disponible mengde varer og tjenester og dens fordeling på de nevnte komponenter for årene 1946—55. Vi er nå interessert i å beregne prisendringene for den disponible mengde varer og tjenester fra år til år og prisendringens fordeling på de enkelte komponenter. Med andre ord: Vi er interessert i å finne de enkelte komponenters prosentvise andel i den totale prisendring fra år til år.

Tabell 10. *Bruttonasjonalproduktkomponenter + import 1946—55. Mill. løp. kr.*

Komponent	1946	1947	1948	1949	1950	1951	1952	1953 ¹	1954 ¹	1955 ¹
Lønninger	4 680	5 413	6 012	6 429	6 942	7 911	9 036	9 667	10 363	10 971
Eierinntekter ..	3 966	4 870	5 347	5 476	6 004	8 039	8 099	7 651	8 565	8 899
Kapitalslit	1 744	2 032	2 336	2 613	2 889	3 392	3 970	4 270	4 588	4 910
Indir. skatter ..	1 208	1 544	1 524	1 642	1 832	2 403	2 804	2 646	2 803	3 048
Subsidier	— 569	— 865	— 1 127	— 1 145	— 1 020	— 1 039	— 1 099	— 1 081	— 1 101	— 1 136
Import	3 247	5 055	5 171	5 811	6 764	8 787	8 990	9 077	9 869	10 701
Total	14 276	18 049	19 263	20 826	23 411	29 493	31 800	32 230	35 087	37 393

¹ Foreløpige tall.

Her støter vi på den vanskelighet at endringene i tallene i tabell 10 ikke bare skyldes prisendringer, men også volumendringer. Virkningene av disse

¹ Det understrekes at de prisindekser som vi opererer med i dette avsnitt ikke er identiske med noen av de prisindekser som ble behandlet i de foregående avsnitt. Dette gjelder også importprisindeksen. ² For en nærmere definisjon av de nasjonalregnskapsbegreper som her anvendes, vises til publikasjonen «Nasjonalregnskap 1930—39 og 1946—51», NOS XI, 109.

volumendringene må elimineres før tallene kan brukes til å studere prisendringene.

Den oppgave vi nå står overfor, er å foreta en dekomponering av endringene i en prisindeks for hele den disponible mengde varer og tjenester. Denne dekomponering er her foretatt på følgende måte:

1) For bruttonasjonalproduktet og importen har vi beregnet pris- og volumindekser¹ på basis av nasjonalregnskapets oppgaver over verdien i faste og i løpende kroner i de enkelte etterkrigsår.

2) For bruttonasjonalproduktets komponenter (lønn, eierinntekt m. v.) har vi, på grunn av manglende oppgaver, forutsatt at den volummessige utvikling er skjedd i takt med bruttonasjonalproduktets volummessige utvikling. Volumindeksen for bruttonasjonalproduktet er med andre ord brukt også som volumindeks for bruttonasjonalproduktets komponenter. Denne forutsetning er ventelig ikke så urealistisk når relativt korte tidsrom tas i betraktning. På lengre sikt blir den derimot mer tvilsom.

3) På basis av forutsetningen under 2) er prisindekser for de enkelte bruttonasjonalproduktkomponenter beregnet ved å dividere en verdiindeks, beregnet på grunnlag av tallene i tabell 10, med den tilsvarende volumindeks.

4) Endringene i prisindeksen for den disponible mengde varer og tjenester er betraktet som et veid aritmetisk gjennomsnitt av endringene i prisindeksene for de enkelte komponenter. Som vekter er, som vanlig ved beregninger av denne

Tabell 11. Ulike komponenters prosentvise andel i prisendringene for den disponible mengde varer og tjenester. Prosentvise endringer i prisindeks for den disponible mengde varer og tjenester.

Periode	Lønninger	Eierinntekt	Kapital-slit	Indir. skatter	Subsidier	Bruttonasjonalprodukt i alt	Import	Total	Prosentvise endringer i total prisindeks
1946-1947	9	28	5	13	-16	39	61	100	9,4
1947-1948	35	26	21	-9	-22	51	49	100	4,5
1948-1949	75	21	71	24	8	157	-57	100	2,4
1949-1950	10	15	9	7	12	53	47	100	7,0
1950-1951	15	37	8	10	1	71	29	100	19,9
1951-1952	50	10	27	18	-2	83	17	100	5,9
1952-1953	80	-116	40	-41	8	-29	-71	-100	-1,7
1953-1954	37	82	18	5	4	146	-46	100	1,9
1954-1955	34	11	21	18	-1	83	17	100	2,5
1946-1949	25	22	17	6	-16	54	46	100	17,1
1949-1952	22	23	12	11	2	70	30	100	35,8
1952-1955	101	1	53	-3	7	159	-59	100	2,8
1946-1955	27	20	16	9	-2	70	30	100	63,4

¹ De volumindekser som er nyttet, er Laspeyre's volumindekser, mens prisindeksene er Paasche-indekser. Se i denne sammenheng «Nasjonalregnskap 1930-39 og 1946-51», NOS XI, 109, side 167 flg.

De nødvendige oppgaver for å gjennomføre beregningen finnes foruten i den foran nevnte nasjonalregnskapspublikasjon i «Nasjonalregnskap 1938 og 1945-53», NOS XI, 185, og i «Økonomisk utsyn over året 1955», NOS XI, 217.

art, brukt de enkelte komponenters relative andel i verdien av den disponible mengde varer og tjenester i beregningsåret, målt i basisårets kroner.

Ved å gjennomføre beregningene etter den her skisserte framgangsmåte oppnår vi å få dekomponert endringene i prisindeksen for den disponible mengde varer og tjenester i en rekke addender. Dersom de forutsetninger som beregningene bygger på, er riktige, gir de enkelte addender uttrykk for de enkelte komponenters andel i den samlede prisendring, eller — sagt på en annen måte — for hvor sterkt den totale prisindeksen ville ha endret seg om de enkelte komponenter hadde «virket alene».

I tabell 11 foran gjengis de enkelte komponenters prosentvise andeler i endringene i den totale prisindeks.

De beregnede prosentvise endringer i den totale prisindeks, dersom de enkelte komponenter hadde «virket alene», er gjengitt i tabell 12.

Det har under beregningene vært nødvendig å gjøre noen forenkende forutsetninger. Disse er imidlertid av vesentlig mindre betydning enn forutsetningen om at bruttonasjonalproduktets komponenter mellom de enkelte år har hatt en mengdemessig utvikling i takt med bruttonasjonalproduktet. Beregningsresultatenes brukbarhet vil stå eller falle med denne forutsetnings holdbarhet, og de kommentarer som i det følgende knyttes til beregningsresultatene må sees i lys av dette.¹

Tabell 12. Beregnede prosentvise endringer i prisindeks for den disponible mengde varer og tjenester dersom de enkelte komponenter hadde «virket alene.»

Periode	Lønninger	Eierinntekter	Kapital-slit	Indir. skatter	Subsidier	Bruttonasjonalprodukt i alt	Import	Sum. Prosentvise endringer i total prisindeks
1946-1947 ...	0,9	2,6	0,5	1,2	-1,5	3,7	5,7	9,4
1947-1948 ...	1,6	1,2	0,9	-0,4	-1,0	2,3	2,2	4,5
1948-1949 ...	1,8	-0,5	1,7	0,6	0,2	3,8	-1,4	2,4
1949-1950 ...	0,7	1,1	0,6	0,5	0,8	3,7	3,3	7,0
1950-1951 ...	3,0	7,3	1,6	2,0	0,2	14,1	5,8	19,9
1951-1952 ...	2,9	-0,6	1,6	1,1	-0,1	4,9	1,0	5,9
1952-1953 ...	1,4	-2,0	0,7	-0,7	0,1	-0,5	-1,2	-1,7
1953-1954 ...	0,7	1,6	0,3	0,1	0,1	2,8	-0,9	1,9
1954-1955 ...	0,8	0,3	0,5	0,5	-0,0	2,1	0,4	2,5
1946-1949 ...	4,3	3,7	2,9	1,0	-2,7	9,2	7,9	17,1
1949-1952 ...	7,9	8,2	4,3	3,9	0,7	25,0	10,8	35,8
1952-1955 ...	2,8	0,0	1,5	-0,1	0,2	4,4	-1,6	2,8
1946-1955 ...	17,1	12,7	10,2	5,7	-1,3	44,4	19,0	63,4

¹ For kontrollens skyld har vi søkt å gjennomføre alternative beregninger ved å gi slipp på forutsetningen under punkt 2) og i stedet, på grunnlag av oppgaver over årsverk utført av henholdsvis ansatte og selvstendige og over realkapital og kapital-slit målt i faste kroner, direkte å konstruere volumindekser for de enkelte komponenter. Slike beregninger må nødvendigvis være beheftet med store usikkerhetsmomenter. Det kan imidlertid være verd å nevne at disse beregninger har ført til resultater som ikke avviker vesentlig fra de beregningsresultater som legges fram i tabellene 11 og 12. For perioden 1949-52, da den sterkeste prisstigning fant sted, er således resultatene ved de to beregningsmetodene de samme.

Resultatene av beregningene må således leses med visse forbehold, spesielt når det gjelder prisstigningens fordeling på de enkelte bruttonasjonalproduktkomponenter. Noe sikrere er tallene for prisstigningens fordeling på bruttonasjonalproduktet på den ene side og importen på den annen side. I det følgende, hvor enkelte kommentarer skal knyttes til beregningsresultatene, vil vi bare gå ut fra at beregningsresultatene gir et noenlunde riktig bilde av størrelsesordenen av de virkninger som prisendringene på de enkelte komponenter har hatt.

Tolkningen av beregningsresultatene for perioden 1946—55.

Beregningsresultatene, slik de er framstilt i tabellene 11 og 12, gir bare en beskrivelse av det som rent faktisk er skjedd, og de sier i seg selv ingen ting om årsaksforholdet. Vi kan ikke på grunnlag av tallene i tabellene avgjøre om prisnivået har steget, «fordi» komponentene har steget i pris, eller om årsaksforholdet kanskje er det omvendte, nemlig at komponentene har kunnet stige i pris, «fordi» prisnivået har steget.

For å kunne si noe om årsakssammenhengen trenges det i tillegg til tallene en teori om hvordan sammenhengen er mellom prisnivå, importpriser, lønnsnivå, eierinntekter osv. Men noen fullstendig utformet og alminnelig godtatt teori om dette finnes ikke. Vi må her nøye oss med å legge til grunn visse hypoteser som antakelig er realistiske nok til at de sammen med beregningsresultatene kan gi et bidrag til å forklare prisutviklingen i etterkrigstidens Norge.

Vi begynner med å studere importprisenes betydning for prisutviklingen i det hele. Det vil være naturlig å oppfatte importprisene som «gitt utenfra», dvs. som bestemt utenfor det norske prisdannelsessystem. Importprisene oppfattes med andre ord som «autonome», og hver forandring i dem kan da tolkes som en selvstendig «årsak» til de prisbevegelser de utløser. En importprisstigning vil ha direkte virkninger på det innenlandske prisnivå både ved at visse forbruksvarer umiddelbart blir dyrere og ved at produksjonskostnadene i bedrifter som anvender importerte råvarer eller importert kapitalutstyr, stiger. Det er disse direkte prisvirkninger som tallene i tabellene gir uttrykk for. Bortimot en tredjedel av den samlede prisstigning kan direkte tilskrives importprisstigningen mellom 1946 og 1955. Det vil si at prisindeksen for den disponible mengde varer og tjenester ville ha steget med 19 pct. over 1946-nivået bare som følge av importprisstigningen mellom 1946 og 1955.

Disse tall gir imidlertid ikke noe fullstendig bilde av de prismessige virkninger av en importprisstigning. Ved siden av de direkte virkninger som her er omtalt, vil også visse indirekte virkninger gjøre seg gjeldende. Disse indirekte virkninger har etter alt å dømme i den periode vi her betrakter, gått i samme retning som de direkte. Eksempelvis vil en lønnsøking (og dermed de prisstigningstendenser denne måtte utløse) ofte kunne føres tilbake til en importprisstigning, som har funnet sted noe tidligere. Videre vil det, når de relative priser innenlands endres som følge av en importprisstigning, vanligvis

både på etterspørselssiden og på tilbudssiden gjøre seg gjeldende krefter som virker i retning av å gjenopprette de relative priser som var rådende i utgangssituasjonen. For et lite land vil dette bety en tilpassing til det utenlandske prisnivå. På ulike vis vil således en importprisstigning forplante seg gjennom det innenlandske prisdannelsessystem og utløse en prisstigning på den disponible mengde varer og tjenester som kan være atskillig sterkere enn den de isolerte direkte virkninger av importprisstigningen skulle tilsi.

Dette innebærer at importprisene undervurderes som drivkrefter i prisbevegelsen når en ser på tabellene 11 og 12. Mot denne bakgrunn blir det tydelig at importprisutviklingen — som gir uttrykk for prisutviklingen på verdensmarkedet og for den valutapolitikk som Norge har ført — må ha vært en utslagsgivende faktor for utviklingen av det innenlandske prisnivå når hele 10-årsperioden betraktes under ett. Hvor store de indirekte virkninger av importprisstigningen har vært, er det umulig å si noe sikkert om. Dersom de i det hele tatt lar seg uttrykke i et enkelt tall, må en i alle fall gå ut fra at tallet for importens andel i den samlede prisstigning i tabell 11 må forhøyes vesentlig, når en også tar hensyn til de indirekte virkninger av en importprisstigning. En meget stor del av prisstigningen i etterkrigstiden har således vært en «importert» prisstigning.¹

Det som foran er sagt om importprisene gjelder noenlunde analogt for de indirekte skatter og subsidiene. Også satsene for skatter og subsidier er det realistisk å betrakte som fastlagt utenfor det regulære prisdannelsessystemet, dvs. som «autonome», og også i dette tilfelle kan vi gå ut fra at de indirekte prismessige virkninger av endringene har gått i samme retning som de direkte. Av dette følger, akkurat som for importprisene, at tallene for indirekte skatter og subsidier i tabellene 11 og 12 bare gir uttrykk for en del av de prismessige virkninger skatte- og subsidielolitikken har hatt. Disse tallene gir nemlig, som før forklart, bare uttrykk for de direkte virkninger, ikke de indirekte, og må tolkes i lys av dette.

Det framgår av tabellene at de direkte virkninger har vært små for de indirekte skattene og subsidiene, så lenge hele tidsrommet ses under ett. (For de enkelte perioder blir bildet et helt annet, se senere). Endringer i de indirekte skatter har ifølge tabell 12 betinget en prisoppgang på snaue 6 pct. og endringer i subsidiene en nedgang på vel 1 pct.² De fulle prismessige virkninger av skatte- og subsidielolitikken har imidlertid etter alt å dømme vært vesentlig sterkere enn dette, fordi de indirekte virkninger må antas å ha vært betydelige.

¹ Enkle prøveregninger som er utført under ulike forutsetninger har gitt som resultat at tallet for importens andel i den samlede prisstigning, 30 pct., må gis et tillegg på fra 20 til 70 pct. for å dekke også de indirekte virkninger. Er dette riktig, kan mellom 50 og 100 pct. av den samlede prisstigning mellom 1946 og 1955 direkte eller indirekte tilskrives importprisstigningen.

² Det må da huskes at det er endringene av subsidiesatsene og satsene for den indirekte beskatning vi her studerer virkningene av, ikke subsidienes og skattenes absolutte høyde. Tallene ovenfor sier derfor ingen ting om hva resultatet ville bli om skattene og subsidiene ble fjernet helt.

Særlig gjelder dette subsidiene, jfr. hvordan subsidiepolitikken i alt vesentlig har vært ført nettopp med slike indirekte virkninger for øyet.

I og med at tabellene 11 og 12 undervurderer betydningen av importprisene og skatte- og subsidiesatsene som drivkrefter i prisutviklingen, må de nødvendigvis representere en tilsvarende overvurdering av den rolle som de andre prisstigningskomponenter (lønninger, eierinntekter og kapitalslit) har spilt. Utover dette er det vanskelig å avgjøre hvordan tallene for disse komponenter skal vurderes. For det første er de, som omtalt under beskrivelsen av framgangs-måten for beregningene, i seg selv usikre. For det andre er det for lønningenes og eierinntektenes vedkommende umulig på grunnlag av det materiale en her støtter seg på å avgjøre i hvilken utstrekning deres positive andeler i den samlede prisstigning skal oppfattes som aktive faktorer i hendingsforløpet eller bare som refleksvirkninger av endringer i importpriser, eksportpriser og skatte- og subsidiesatser. Det er således ikke mulig på grunnlag av disse beregninger å tallfeste den rolle prisreguleringer, jordbruksavtaler, lønnsoppgjør m. v. har spilt som drivkrefter i prisutviklingen i etterkrigstidens Norge. Det som kan sies med en viss sikkerhet er at disse forhold alt i alt må ha vært mindre betydningsfulle enn tallene foran for lønninger og eierinntekter umiddelbart gir inntrykk av.

Hvis vi forsøker å summere opp, blir hovedinntrykket av tallene og de resonneringer som er ført, at det er de stigende importpriser som har vært den helt dominerende drivkraft i den innenlandske prisutvikling i årene siden 1946. Andre faktorer ser ut til — slik som de økonomiske og institusjonelle forhold har ligget til rette — å ha spilt en mer passiv rolle i sammenlikning. Men — og dette bør understrekes — dermed er det på ingen måte sagt at importprisstigningen har vært «årsaken» til at det innenlandske prisnivå har steget, hvis vi oppfatter dette som ensbetydende med at interne forhold og vår egen politikk har vært uten betydning for resultatet.

For det første kan det sies at prisstigningen på importvarer i visse deler av perioden i noen grad har vært bestemt av avgjørelser som vi selv har hatt herredømme over. Importprisstigningen har for en ikke liten del sammenheng med at Norge valgte å følge de land som devaluerte i 1949. Med en viss rett kan det hevdes at denne beslutning mer enn noe annet enkeltvedtak i hele etterkrigstiden har bidratt til den prisstigning som Norge i likhet med de andre devalueringslandene har opplevd siden 1946.

For det andre avhenger de prismessige virkninger av en gitt importprisstigning av de økonomiske og institusjonelle forhold i den indre økonomi. Hvor raskt og sterkt en prisstigningsimpuls utenfra skal forplante seg gjennom pris-systemet beror bl. a. på den innenlandske etterspørselssituasjon, som i høy grad er bestemt av penge- og finanspolitikken, de til hver tid gjeldende lønnsavtaler og jordbruksavtaler, de eksisterende (eller ikke eksisterende) bestemmelser om priskontroll, importreguleringer osv. Alt dette er forhold som vi, i

hvert fall i prinsippet, selv har herredømmet over. «Årsaken» til det faktiske forløp som prisutviklingen har tatt, er derfor prinsipielt like mye å søke i indre økonomiske forhold, dvs. i måten som vårt økonomiske system reagerer på overfor prisstigningsimpulser utenfra, som i selve disse impulser.

Det ligger utenfor rammen av denne artikkel å drøfte hvorvidt andre økonomiske og institusjonelle forhold ville ha resultert i et vesentlig annet hendingsforløp enn det faktiske. I lys av det vi vet om prisutviklingen i andre land, kan dette på mange måter være tvilsomt. Det eneste vi kan si med relativt høy grad av sikkerhet er følgende: Med de økonomiske og institusjonelle forhold som nå en gang har vært gjeldende, ville den innenlandske prisstigning i etterkrigsårene ha blitt vesentlig mindre enn den faktisk har vært, dersom importprisene ikke hadde steget i samme tidsrom. I denne forstand (og bare i denne) kan vi si at de stigende importpriser har vært hovedårsaken til den innenlandske prisoppgang i årene 1946—55.

De enkelte perioder.

Sett i forhold til hele etterkrigstiden er det to særtrekk som preger perioden 1946—49. Det ene er den store andel i prisstigningen som i denne perioden direkte må tilregnes importen, nemlig nær halvparten (46 pct. ifølge tabell 11). Dette innebærer at importprisstigningen alene ville ha medført en stigning på ca. 8 pct. i prisindeksen for den disponible mengde varer og tjenester. Til dette kommer de indirekte virkninger av importprisstigningen. Det andre særtrekk ved perioden 1946—49 er den relativt store rolle som subsidiene spilte. De direkte virkninger av subsidiepolitikken ville etter våre beregninger mellom 1946 og 1949 ha medført en nedgang i prisindeksen for den disponible mengde varer og tjenester på nær 3 pct. Selv om dette tallet er usikkert, kan det ikke være tvil om at subsidiene hadde betydelige prissenkende virkninger i denne periode, spesielt når også de indirekte virkninger tas i betraktning.

Begge de her nevnte særtrekk som karakteriserer perioden 1946—49, gir på sitt vis uttrykk for den økonomiske politikk som har fått betegnelsen «stabiliseringslinjen». Bakgrunnen for stabiliseringslinjen var bl. a. et forventet prisfall på verdensmarkedet en tid etter krigen. I påvente av dette prisfall ville en søke å holde det norske prisnivå stabilt og ikke la det følge med i de internasjonale prisbevegelser. I sammenheng med denne politikk kom subsidier og prisregulering til å spille viktige roller. Det kan være liten tvil om at prisstigningen i Norge i perioden 1946—49 ville ha vært atskillig sterkere dersom virkningene av importprisstigningen, både de direkte og de indirekte, hadde fått slå ut med full styrke.

Mellom 1948 og 1949 gikk våre import- og eksportpriser noe ned, og hele prissituasjonen ble tilsvarende lettere. Imidlertid kom devalueringen av pundet overfor U.S.A.-dollar høsten 1949, med de virkninger som foran er nevnt. Dermed var en ny periode i etterkrigstidens prisutvikling i Norge innledet.

Også i perioden 1949—52 var det importen som hadde den største direkte andel i prisstigningen. Disse direkte virkninger ville alene ha medført en opp-

gang i prisindeksen for den disponible mengde varer og tjenester på nær 11 pct., hvilket utgjør 30 pct. av den samlede prisstigning i disse år. Oppgivelsen av stabiliseringslinjen og omleggingen av subsidiepolitikken våren 1950, som tydelig slår ut i tallene i våre tabeller, medførte at også subsidieendringene mellom 1949 og 1952 hadde prishevende virkninger. Dermed fikk samtlige komponenter en positiv andel i den sterke prisstigning som skjedde i denne periode, og det er dette som er det karakteristiske for disse år.

Perioden 1952—55 skiller seg klart ut fra de to foregående. Mellom 1952 og 1955 gikk importprisene noe ned, mens prisnivået som helhet fortsatte å stige, bortsett fra en liten nedgang i prisindeksen for den disponible mengde varer og tjenester mellom 1952 og 1953. Totalt sett var prisstigningen mellom 1952 og 1955 liten, og de enkelte komponenters prosentvise andeler i den samlede prisstigning må ses i lys av dette. Relativt små prismessige endringer for de enkelte komponenter kan under slike omstendigheter slå sterkt ut i tallene for deres prosentvise andeler i den samlede prisstigning. Tabell 12 viser at de direkte virkningene på prisindeksen av endringene i de enkelte komponenter i denne perioden er små sammenliknet med tidligere perioder.

Prisstigningen i perioden 1952—55 må antas, iallfall for en del, å være ettervirkninger av prisutviklingen i den foregående periode. Eksempelvis henger lønningenes store andel i prisendringene mellom 1952 og 1953 sammen med de omfattende tariffoppgjør som ble foretatt i løpet av 1952, og som resulterte i ikke ubetydelige lønnstillegg for store grupper av arbeidstakere. Virkningene av disse tariffoppgjør slår i våre tall fullt ut først i tallene for 1953, og eventuelle videre prismessige virkninger har først kunnet gjøre seg gjeldende enda senere. Dels på grunn av beregningsmessige årsaker, og dels på grunn av treghetsmomenter som gjør seg gjeldende i det økonomiske system, vil en prisstigningsimpuls, f. eks. en importprisstigning, først slå ut med full styrke i våre tall etter en viss tid.

Det er en tydelig linje i utviklingen fra periode til periode i etterkrigstiden. Tendensen har gått i den retning at importens andel i prisstigningen har gått ned, for til slutt å bli negativ i perioden 1952—55. Dette gir bare på en annen måte uttrykk for det forhold at importprisene steg raskere enn det innenlandske prisnivå i de første etterkrigsår, at importpriser og innenlandsk prisnivå steg omtrent like sterkt mellom 1949 og 1952 og at importprisene gikk noe ned, mens det innenlandske prisnivå steg svakt mellom 1952 og 1955. (Se f. eks. tabell 5, side 351.) De to viktigste momenter til forklaring av denne tidsforskyvning mellom den internasjonale og den norske prisutvikling er for det første at de indirekte virkninger av en importprisstigning først slår ut med full styrke etter en viss tid, og for det andre er det virkningene av stabiliseringspolitikken i de første etterkrigsår som gjør seg gjeldende. Da Storbritannia devaluerte pundet i 1949 hadde det i utlandet siden krigen skjedd en prisstigning som Norge ikke hadde fulgt med i. Da så stabiliseringslinjen ble oppgitt, førte dette til at vi ikke bare fulgte med i den internasjonale prisutvikling, men også til at vi «tok igjen» noe av den prisstigning som vi ikke hadde hatt før.

Ettersom prisreguleringen er blitt lettere, subsidiene redusert eller opphevd osv., har vi fått prisstigninger som ellers ville ha inntruffet på tidligere tidspunkter. De her nevnte forhold er bakgrunn for at «innenlandske» komponenter etter hvert har fått en større andel i prisstigningen, når vi bare ser på de andeler som direkte kan tilregnes de ulike komponenter.

4. *Punktvis oppsummering.*

1. Etterkrigstiden har vært en av de sterkeste prisstigningsperioder i vår nyere historie. Fra mars 1945 til desember 1955 er engrosprisindeksen steget med 60 pct., mens levekostnadsindeksen er steget med omtrent 50 pct.
2. Det er naturlig å dele etterkrigstiden inn i tre perioder, nemlig periodene 1945—49, 1949—52 og 1952—55. Den første og den siste av disse perioder er preget av stabile eller bare svakt stigende engrospriser og levekostnader. Av den samlede stigning i levekostnadsindeksen mellom 1945 og 1955 fant 73,4 pct. sted i perioden 1949—52. Det tilsvarende tall for engrosprisindeksen er 88,5 pct.
3. Mellom 1945 og 1955 er det bare Sveits, av de land vi her har sammenliknet Norge med, som har hatt en vesentlig svakere prisstigning enn Norge. Danmark, Sverige, Storbritannia med Nord-Irland, Nederland, Vest-Tyskland og U.S.A. har hatt en prisstigning av samme styrke som den norske, mens Finland, Frankrike og Italia har hatt en vesentlig sterkere prisstigning.
4. Sammenliknet med andre land hadde Norge en meget liten del av den prisstigning som er inntruffet i etterkrigstiden i perioden 1945—49. Til gjengjeld har en relativt stor del av prisstigningen i Norge inntruffet i siste del av etterkrigstiden.
5. Nær en tredjedel av prisstigningen i Norge siden 1946 kan direkte tilskrives prisstigningen på våre importvarer. I tillegg kommer så de indirekte virkninger av importprisstigningen som også må ha vært betydelige.
6. Fra 1946 til 1955 har endringene i subsidiene direkte virket bare i noen grad prissenkende. Subsidiepolitikken prissenkende virkninger er konsentrert om perioden 1946—49. Etter 1949 har omleggingen av subsidiepolitikken stort sett hatt prishevende virkninger. Den indirekte beskatning har direkte virket prishevende når hele perioden 1946—55 ses under ett.
7. Lønninger, eierinntekter og kapitalslit har alle en positiv andel i prisstigningen, både når hele perioden 1946—55 ses under ett og når vi ser på de enkelte perioder 1946—49, 1949—52 eller 1952—55. Disse komponenters andel i prisstigningen er delvis resultatet av indirekte virkninger av prissmessige endringer for de andre komponentene. Som selvstendig årsak til prisstigningen har lønningene og eierinntektene etter alt å dømme vært mindre utslagsgivende enn importprisstigningen.
8. I perioden 1952—55 har prisnivået holdt seg stort sett stabilt. Den prisstigning som tross alt har inntruffet i denne perioden ser ut til for en stor del å være ettervirkninger av den sterke prisstigningen i perioden 1949—52.

Måned- og kvartalsstatistikk.

A. Diagrammer.

I. Sysselsetting i bygge- og anleggsvirksomhet og arbeidsløse i alt.

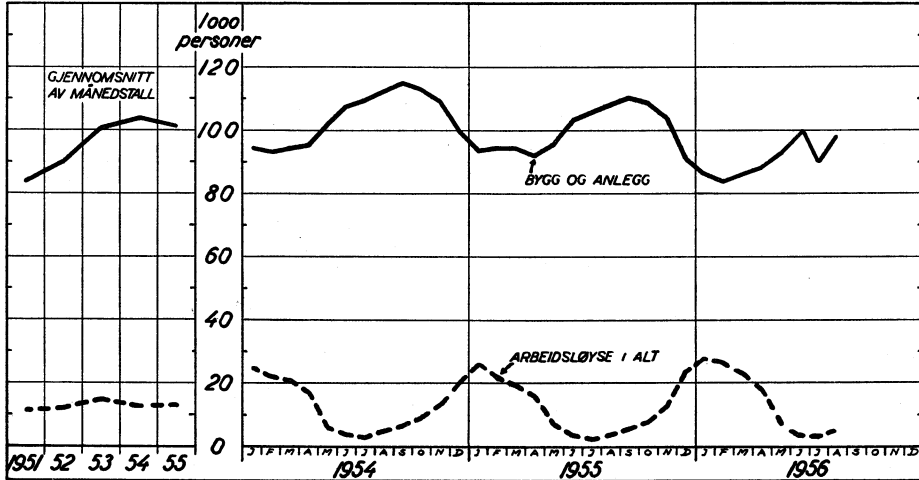

	1955			1956		
	Juni	Juli	Aug.	Juni	Juli	Aug.
Bygge- og anleggsvirksomhet 1000 personer	104	106	108	100	90	98
Arbeidsløse i alt	4	2	4	4	3	5

2. Industriproduksjon.

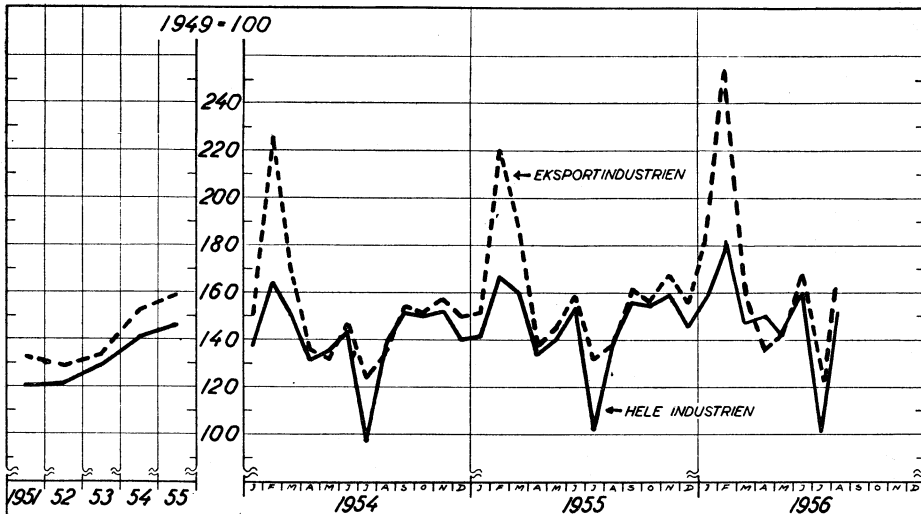

		1955			1956		
		Juni	Juli	Aug.	Juni	Juli	Aug.
Hele industrien	1949 = 100	153	101	139	160	101	152
Eksportindustri	→	159	132	138	168	△121	162

3. Vareomsetning med utlandet (inkl. skip).

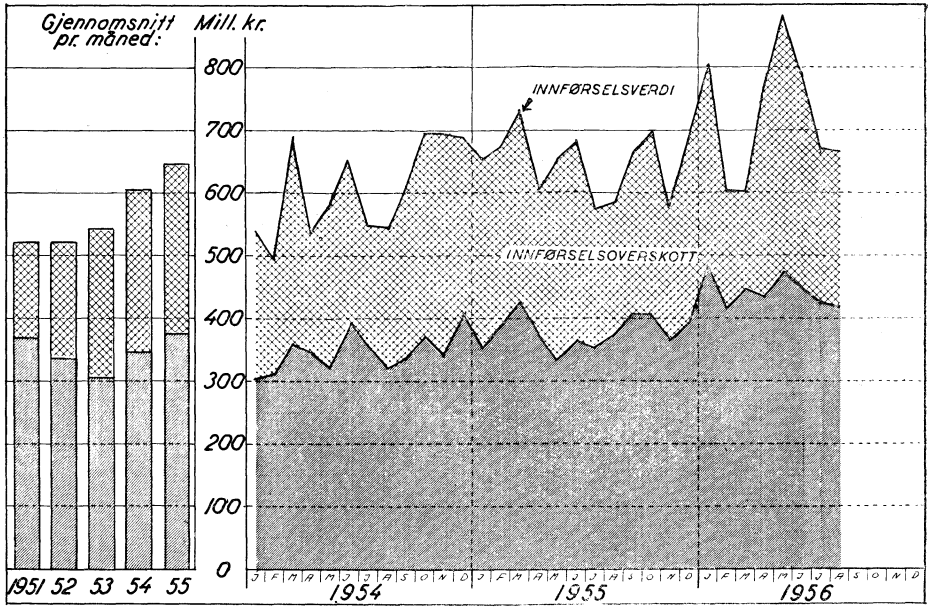

	1955			1956		
	Juni	Juli	Aug.	Juni	Juli	Aug.
Importverdi (med skip) Mill. kr.	683	574	583	792	661	657
Eksportverdi (med skip)..... →	368	352	366	449	Δ427	419
Importoverskott →	315	222	217	343	Δ234	238

4. Innførsels- og utførselsvolum (ekskl. skip).

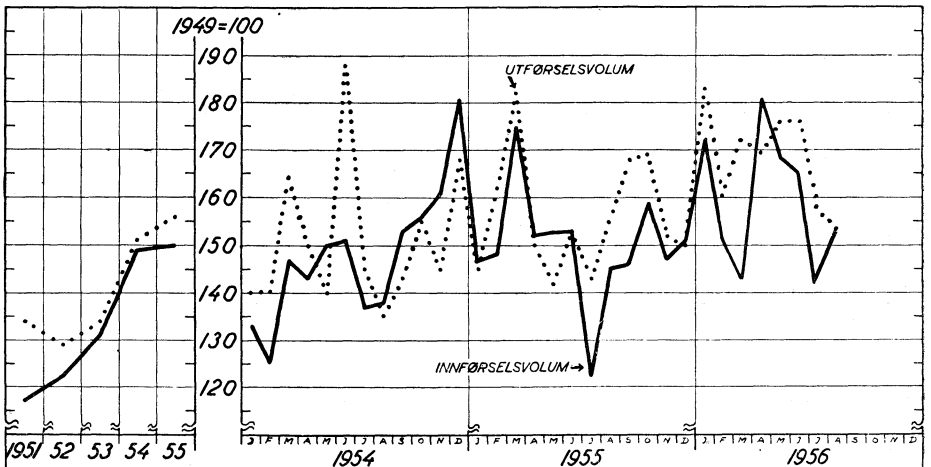

	1955			1956		
	Juni	Juli	Aug.	Juni	Juli	Aug.
Innførselsvolum (uten skip) 1949 = 100	153	122	145	165	142	153
Utførselsvolum (uten skip) →	153	143	156	176	158	153

5. Valutabeholdning.

Norges Banks netto valutabeholdning er differansen mellom på den ene side kortsiktige tilgodehavender i utl. (inkl. midlertidige anbringelser i gull, men ekskl. gullfondet), clearingtilgodehavender, utenlandske rentebærende verdipapirer og på den annen side gjeld til utenlandske banker og clearinggjeld. Balanse overfor EPU er gjeld ut over utgangstillingen på 429 mill. kr.

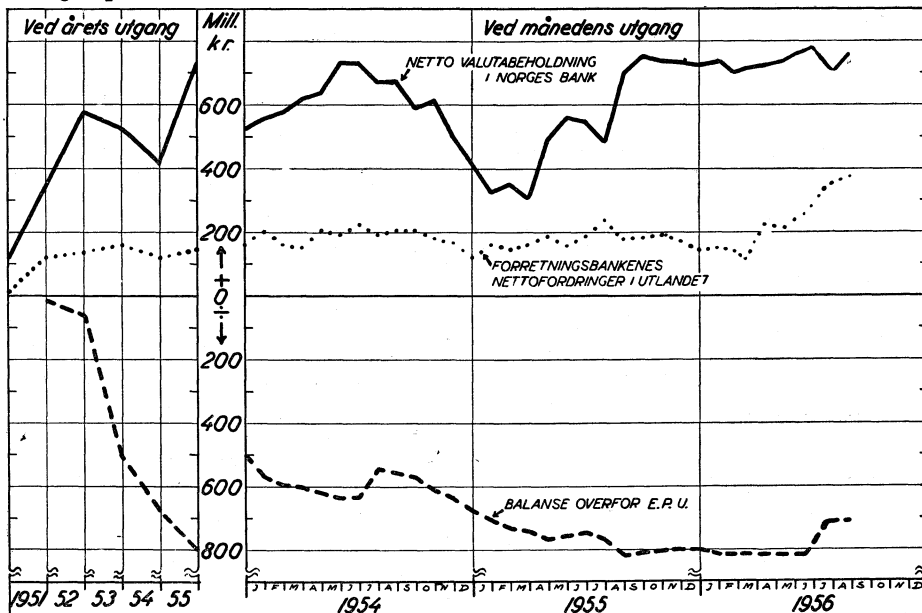

	1955			1956		
	Juni	Juli	Aug.	Juni	Juli	Aug.
Netto valutabeholdn. i Norges Bank. Mill. kr.	544	482	699	771	705	765
Balanse overfor E.P.U. →	-746	-765	-818	-812	-717	-708
Forretn.bank.s nettofordr. i utlandet →	180	238	178	259	335	374

6. Innførsels- og utførselspriser (ekskl. skip).

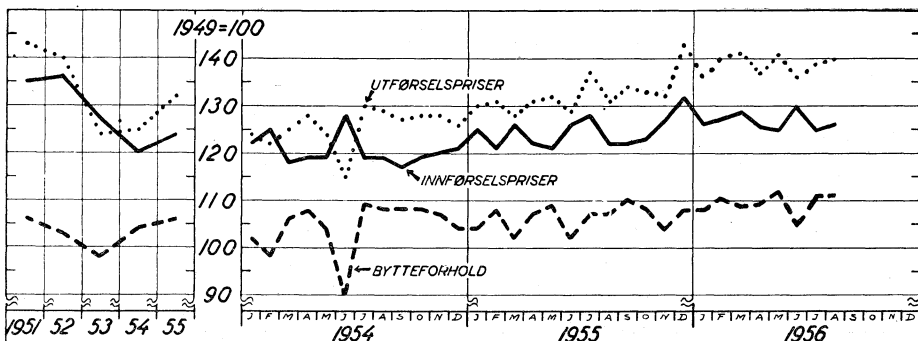

	1955			1956		
	Juni	Juli	Aug.	Juni	Juli	Aug.
Prisindeks innførsel (uten skip). 1949 = 100	126	128	122	130	125	126
Prisindeks utførsel (uten skip) →	129	137	131	136	139	140
Bytteforhold →	102	107	107	105	111	111

7. Skipsfrakter.

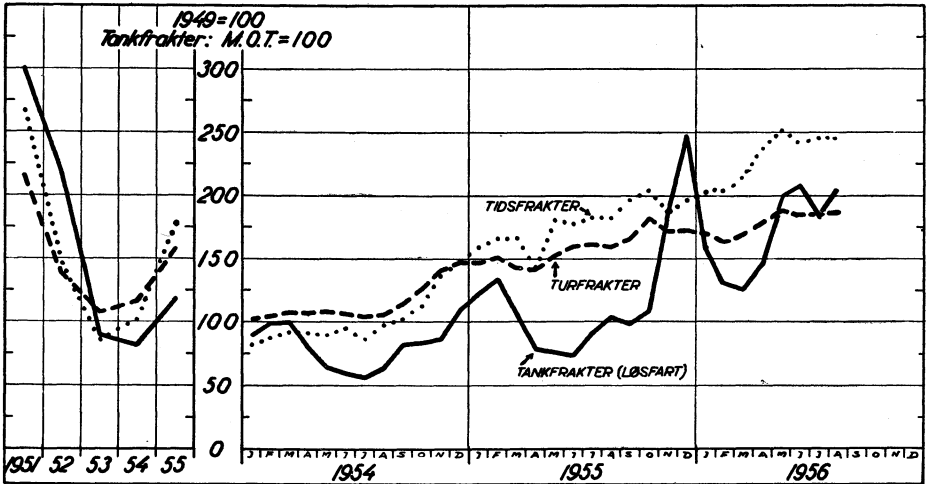

	1955			1956		
	Juni	Juli	Aug.	Juni	Juli	Aug.
Turfrakter (Norwegian Shipping News)..... 1949 = 100	160	161	159	186	186	189
Tidsfrakter (Norwegian Shipping News)..... —>—	178	182	182	241	246	243
Tankfrakter, løsfart M.O.T. = 100	73	92	104	207	182	205

8. Engrospriser.

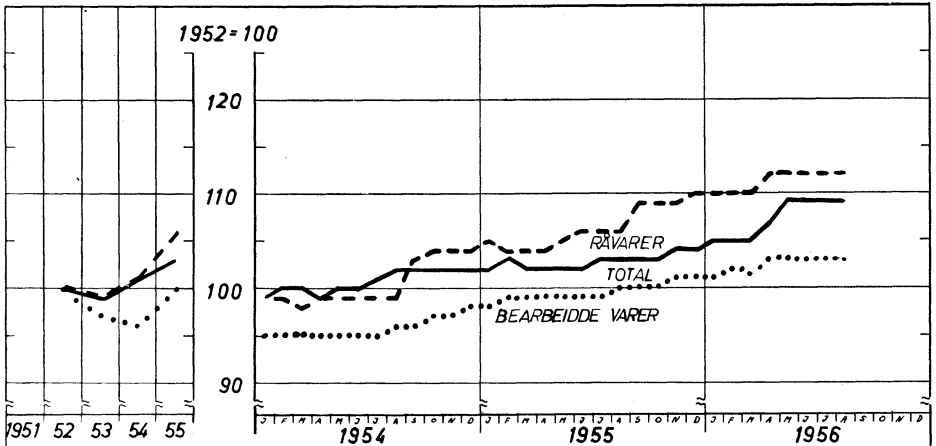

	1955			1956		
	Juni	Juli	Aug.	Juni	Juli	Aug.
Total 1952 = 100	102	103	103	109	109	109
Råvarer —>—	106	106	106	112	112	112
Bearbejdede varer —>—	99	99	100	103	103	103

9. Levekostnader.

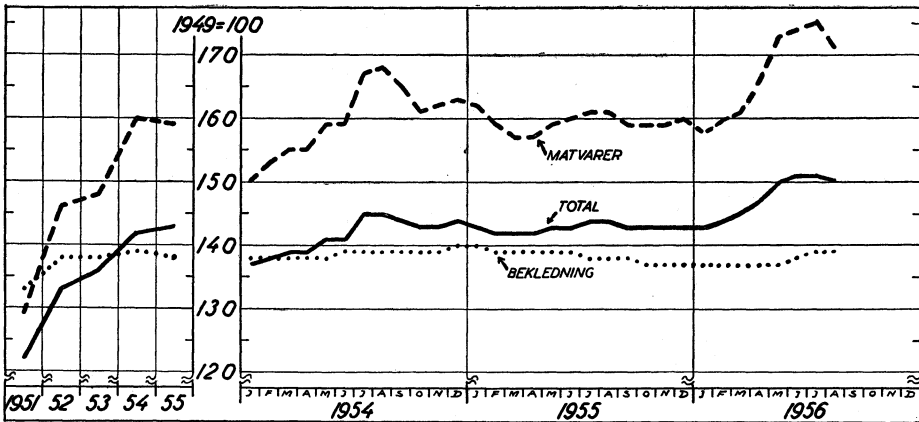

	1955			1956		
	Juni	Juli	Aug.	Juni	Juli	Aug.
Total (uten fagforeningskont.).. 1949 = 100	143	144	144	151	151	150
Matvarer..... —>	160	161	161	174	175	171
Bekledning..... —>	139	138	138	138	139	139

10. Detaljomsetning.

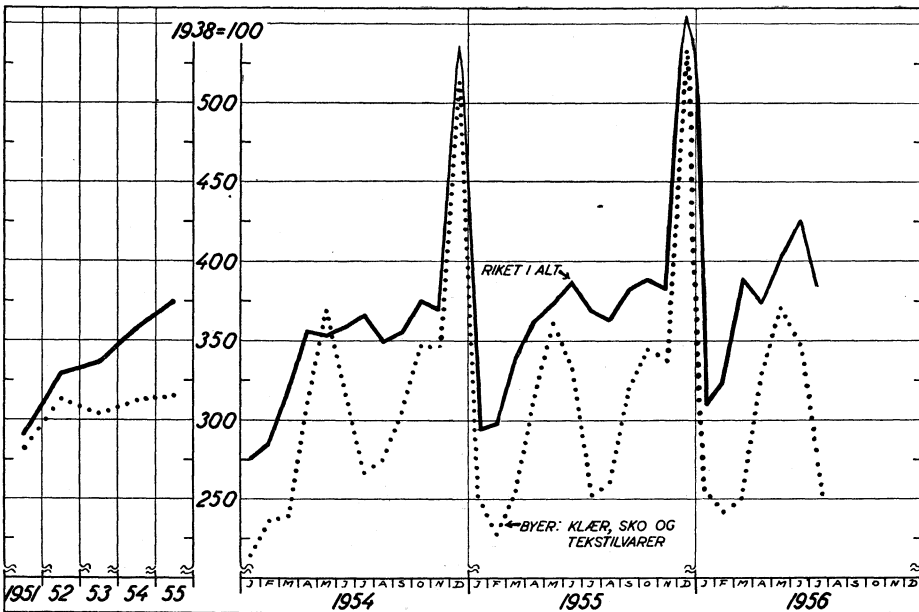

	1955			1956		
	Mai	Juni	Juli	Mai	Juni	Juli
Riket i alt 1938 = 100	374	387	369	404	425	388
Byer: klær, sko og tekstilvarer.. —>	361	332	252	371	348	254

B. Tabeller.

I. Sysselsetting og arbeidsløse.

	I. Sysselsatte pliktig syketrygdede i 1 000 ¹												
	A I alt		B Jordbruk, skogbruk og jakt	C Fiske og fangst	D Bergverksdrift m. v.	E Industri							
	a) Relative tall 1949=100	b) Absolutte tall				a) I alt	b) Av dette i:						7) Skipsindustri
					1) Næringsmidd., drikkevarer og tobakksindustri	2) Tekstil-, skotøy- og bekleddingsindustri	3) Treforellingsindustri	4) Kjemisk industri	5) Primærjern- og metallindustri	6) Elektroteknisk industri			
1948	97,9	930,7	99,9	9,8	7,7	287,8	38,9	45,0	23,9	16,2	25,0
1949	100,0	950,7	96,1	9,3	8,3	298,5	40,0	48,3	23,9	17,2	24,7
1950	101,5	964,7	91,2	8,6	8,4	306,5	41,5	52,3	23,9	17,9	23,8
1951	102,3	973,0	88,9	6,1	8,7	317,3	46,1	53,9	25,1	19,3	23,8
1952	102,5	974,7	81,2	5,5	9,2	313,1	45,1	51,7	25,0	19,2	24,5
1953	103,6	985,3	73,8	5,1	9,1	314,4	44,6	52,4	24,9	19,0	16,1	13,0	25,0
1954	105,6	1 003,4	69,3	5,4	9,2	321,5	45,9	51,2	25,6	20,5	16,4	13,5	25,4
1955	106,9	1 016,1	67,7	5,9	9,4	328,4	47,2	49,8	26,6	20,9	18,2	13,8	26,1
1954.													
Juli	106,9	1 015,9	69,9	3,6	9,3	323,8	47,6	49,3	25,7	20,5	16,9	13,3	26,8
Aug.	106,6	1 013,7	68,4	3,5	9,3	322,6	46,0	49,8	25,9	20,3	16,6	13,5	26,6
Sept.	107,0	1 017,2	67,5	3,5	9,3	324,8	46,3	50,8	26,1	20,2	16,6	13,6	26,8
Okt.	106,6	1 013,7	65,5	4,4	9,4	324,9	46,4	51,3	26,0	20,1	16,5	13,7	26,2
Nov.	107,2	1 018,9	69,5	7,0	9,2	325,4	46,9	51,8	26,1	20,7	16,4	13,9	24,8
Des.	105,1	999,1	67,1	6,6	9,0	321,1	44,7	51,0	26,1	20,5	16,5	13,8	24,6
1955.													
Jan.	105,4	1 001,5	71,3	8,3	8,9	322,1	44,4	50,9	26,1	22,5	16,5	13,8	24,3
Feb.	106,6	1 013,1	73,5	9,1	9,0	325,8	46,0	51,2	26,1	23,3	16,5	13,8	24,2
Mars	106,3	1 010,4	70,9	8,6	9,0	324,1	44,3	51,1	26,3	20,9	16,5	13,9	24,4
April	104,7	995,5	62,7	5,7	9,1	324,7	43,5	50,7	26,3	20,4	17,8	13,9	24,7
Mai	105,7	1 004,4	63,2	3,7	9,2	329,5	47,8	50,1	26,3	20,4	17,9	13,7	26,7
Juni	108,0	1 026,4	68,3	3,3	9,6	334,5	50,4	49,3	26,8	20,6	18,7	13,7	27,8
Juli	108,3	1 029,6	67,8	3,7	9,9	331,6	49,5	47,7	26,9	20,8	19,1	13,7	27,9
Aug.	107,9	1 025,8	66,8	3,6	9,9	330,4	48,1	48,3	26,8	20,5	18,9	13,8	27,9
Sept.	108,1	1 027,6	66,2	3,7	9,8	332,1	49,0	49,1	26,8	20,5	19,0	13,9	27,4
Okt.	107,9	1 026,2	64,8	6,6	9,7	330,5	49,1	49,7	26,9	20,4	18,7	14,0	26,3
Nov.	108,3	1 029,9	69,9	7,3	9,6	331,1	48,6	50,2	26,8	20,5	19,1	14,0	25,9
Des.	105,5	1 003,0	66,5	7,1	9,3	324,1	45,3	49,3	26,6	20,2	19,1	13,9	25,4
1956.													
Jan.	106,1	1 008,5	71,8	9,2	9,2	326,1	45,9	49,3	26,4	22,7	19,2	13,8	25,0
Feb.	107,0	1 016,9	73,3	9,9	9,2	330,2	48,3	49,6	26,4	23,8	19,3	13,8	25,0
Mars	106,7	1 014,3	70,1	9,5	9,2	328,4	46,9	49,5	26,4	22,0	19,4	13,8	25,4
April	105,8	1 005,8	63,0	4,9	9,4	329,8	46,4	49,4	26,5	21,0	19,5	13,8	27,2
Mai	107,3	1 020,3	65,3	4,2	9,6	334,2	49,8	49,0	26,6	21,0	19,7	13,8	28,6
Juni	109,0	1 036,4	68,9	4,1	9,9	336,4	50,7	48,5	27,0	21,3	20,2	13,8	29,0
Juli ²	107,9	1 021,3	66,3	4,4	10,1	332,0	49,5	47,2	26,9	21,3	20,5	13,7	29,0
Aug.	108,0	1 022,3	65,1	4,1	10,1	330,0	47,9	47,8	26,9	21,1	20,0	13,7	29,0
Sept.
Okt.
Nov.
Des.

¹ 5. oktober 1953 ble inntektsgrensen opphevet. For å få sammenliknbarhet, har en korrigert tidligere tall. Årsgjennomsnittene fram til 1952 er meget svake. Nordmenn på norske skip i utenriksfart og fast ansatte ved Norges Statsbaner er tatt med. ² Gjennomføringen av ny lov om syketrygd fra 2. juli 1956 medførte endringer i omfanget av statistikken slik at tallene ikke er helt jamførbare.

I. Sysselsetting og arbeidsløse.

	1. Sysselsatte pliktig syketrygdede i 1 000 (forts.) ¹							2. Arbeidsløse				
	F Bygge- virk- somhet	G Anleggs- virk- somhet	H Vare- handel	I Sjø- trans- port	J Annen sam- ferdsel	K Off. adm.	L Annen virk- somhet	A Tallet på arb.løse i 1000 ²				B I 9 fag- forbund i pct. av med- lemstal. ³
								a) I alt	b) Av dette i:			
							1) Jord- bruk, skog- bruk	2) Indu- stri	3) Byg- og an- leggs- virk- s.			
1948	45,5	34,4	99,1	43,4	62,2	241,0	9,0	0,3	..	4,3	2,7	
1949	48,3	38,2	99,5	47,7	63,6	241,1	7,7	0,2	0,8	3,7	2,2	
1950	51,3	38,5	102,6	50,5	65,4	241,8	9,0	0,2	1,2	4,4	2,7	
1951	49,5	35,0	104,7	51,7	67,2	243,8	11,1	0,6	1,8	5,3	3,6	
1952	52,7	38,4	107,2	51,4	68,1	35,3	212,7	0,4	2,8	5,2	2,4	
1953	58,2	43,3	111,6	52,1	68,9	34,5	214,3	14,4	0,9	2,7	6,3	3,3
1954	61,9	43,0	117,2	52,3	70,0	34,9	218,8	⁴ 12,7	0,9	1,9	6,0	2,2
1955	62,3	38,3	121,3	55,4	71,3	34,9	221,3	12,5	0,7	2,0	6,5	2,5
1954.												
Juli ..	64,6	45,8	118,2	52,2	72,1	35,3	221,3	2,9	0,0	0,4	0,8	1,5
Aug...	66,8	46,9	117,7	52,1	71,3	35,2	219,9	4,9	0,0	1,0	1,2	1,5
Sept..	68,3	47,7	118,3	52,3	70,8	35,0	219,7	6,5	0,1	1,4	2,0	1,5
Okt...	68,1	45,9	118,9	52,9	70,4	34,9	218,4	8,9	0,2	1,2	3,3	1,5
Nov...	66,8	43,7	120,1	53,1	69,9	34,7	219,5	13,3	0,6	1,5	6,6	2,0
Des...	63,2	37,3	120,6	53,2	69,5	34,5	217,2	20,6	1,1	2,6	12,0	2,6
1955.												
Jan...	59,1	35,5	120,4	53,5	69,6	34,8	218,0	26,0	1,9	3,2	15,2	3,5
Feb...	57,1	38,0	121,0	54,5	69,9	34,9	220,4	22,2	1,4	3,0	13,0	3,3
Mars ..	56,7	38,4	120,9	55,0	70,0	35,0	221,8	19,3	1,3	3,9	10,1	3,0
April ..	58,0	34,9	119,5	55,2	70,1	34,8	220,7	16,2	1,8	3,1	8,1	3,2
Mai ..	60,1	36,0	120,2	55,1	70,9	35,0	221,5	7,1	0,3	0,9	4,1	1,9
Juni...	64,2	39,4	120,7	55,6	72,5	35,2	223,1	3,5	0,1	0,5	1,5	1,7
Juli ..	65,6	40,6	121,6	56,2	73,4	35,3	223,9	2,3	0,0	0,5	0,8	1,5
Aug...	67,1	41,2	121,1	56,2	72,7	35,1	221,5	3,9	0,1	0,8	1,0	1,7
Sept..	68,1	42,4	121,6	55,9	72,1	34,9	220,8	5,3	0,1	0,9	1,5	1,7
Okt...	67,2	41,3	122,0	55,8	71,7	34,7	221,8	7,9	0,2	1,3	2,9	1,8
Nov...	65,6	39,1	123,2	56,0	71,4	34,8	221,9	12,7	0,5	1,9	6,1	2,7
Des...	58,7	32,2	123,8	55,6	71,2	34,7	219,7	24,1	1,1	4,2	13,9	3,6
1956.												
Jan...	54,8	30,9	122,9	56,5	71,5	34,9	220,5	28,2	1,8	3,9	16,8	..
Feb...	51,5	32,4	123,4	56,9	71,7	35,4	223,1	26,5	1,7	4,2	15,5	..
Mars ..	51,7	34,0	123,1	56,8	71,8	35,5	224,1	23,2	1,5	5,2	11,9	..
April ..	54,1	33,8	122,9	56,6	72,1	35,6	223,7	17,6	1,7	4,1	8,2	..
Mai ..	57,6	34,9	122,7	56,9	73,2	35,8	225,9	7,1	0,2	1,3	3,7	..
Juni...	61,2	38,6	124,8	56,8	74,1	36,0	226,5	3,5	0,1	0,7	1,2	..
Juli ⁵ ..	51,4	38,1	125,1	57,1	75,1	36,2	225,6	3,2	-	0,9	0,9	..
Aug...	57,2	40,6	124,2	57,3	74,6	36,1	223,1	5,3	0,1	1,7	1,2	..
Sept..
Okt...
Nov...
Des...

¹ Se note 1 side *6. ² Helt arbeidsløse ved arbeidskontorene ved månedens utgang. Årstallene er gjennomsnitt av månedstall. ³ Bygningsindustriarbeiderforbundet, Treindustriarbeiderforbundet, Murerforbundet, Baker- og konditorforbundet, Jern- og metallarbeiderforbundet, Støperiarbeiderforbundet, Skotøyarbeiderforbundet, Centralforeningen for boktrykkere og Bokbinder- og kartonnasjearbeiderforbundet. Før juli 1949 omfattet oppgavene 10 forbund. Bygningsarbeiderforbundet og Høvleriarbeiderforbundet gikk da sammen til ett forbund, Bygningsindustriarbeiderforbundet. ⁴ Fra og med februar 1954 er registrerte arbeidsløse gårdbrukere med mer enn 20 dekar jordbruksareal ikke tatt med i oppgavene. Tallet på arbeidsløse gikk av denne grunn ned med 1392 fra januar til februar. ⁵ Gjennomføringen av ny lov om syketrygd fra 2. juli 1956 medførte endringer i omfanget av statistikken slik at tallene ikke er helt jamførbare.

II. Nasjonalregnskap.

	3. Bruttonasjonalprodukt i løpende priser. Mill. kr. ¹									
	A	B Bruttoinvestering i fast kapital				C	D	E Privat konsum		
	Bruttonasjonalprodukt ²	a) I alt	b) Bygninger og anlegg	c) Skip og båter	d) Maskiner, transportmateriell o.a.	Lagerendring	Offentlig konsum	a) I alt	b) Matvarer	c) Drikkevarer og tobakk
1938.....	5 857	1 422	776	284	362	51	418	3 827	1 215	250
1946.....	11 030	2 983	1 529	739	715	489	1 354	6 816	2 088	722
1948.....	14 092	4 621	2 198	1 278	1 145	478	1 338	8 396	2 345	905
1949.....	15 015	5 193	2 488	1 418	1 287	400	1 434	9 174	2 474	893
1950.....	16 647	5 565	2 708	1 393	1 464	75	1 532	10 275	2 900	881
1951.....	20 706	6 254	3 037	1 432	1 785	750	1 863	11 581	3 300	950
1952.....	22 810	7 442	3 727	1 524	2 191	200	2 286	12 905	3 765	1 054
1953*.....	23 153	8 213	4 055	1 919	2 239	—150	2 577	13 459	3 881	1 049
1954*.....	25 218	8 959	4 198	2 204	2 557	—	2 744	14 521	4 299	1 064
1955*.....	26 882	9 426	4 424	2 564	2 438	100	2 765	15 191	4 432	1 138
1954.*										
1. kvartal ..	5 801	2 148	930	617	601	—	672	3 225	959	217
2. » ..	6 460	2 120	969	479	672	50	763	3 627	1 083	276
3. » ..	6 259	2 169	1 096	464	609	50	645	3 603	1 109	275
4. » ..	6 698	2 522	1 203	644	675	—100	664	4 066	1 148	296
1955.*										
1. kvartal ..	6 107	2 344	1 017	678	649	—	671	3 394	988	233
2. » ..	6 723	2 247	1 016	592	639	75	765	3 794	1 130	290
3. » ..	6 651	2 299	1 148	615	536	25	641	3 776	1 133	310
4. » ..	7 401	2 536	1 243	679	614	—	688	4 227	1 181	305
E Privat konsum (forts.)										
	d) Bolig, lys, brensel	e) Utstyr, leid hjelp til hjemmet	f) Klær og skotøy	g) Helsepleie og personlig hygiene	h) Reiser og transport	i)Utdanning, litteratur, fornøyelser	j) Hotell-tjenester og annen personlig oppvartning	k) Annet konsum	l) Korrek-sjonspost	F Eksport-over-skott
1938.....	620	363	498	179	216	200	130	238	— 82	139
1946.....	793	639	982	368	443	432	246	407	—304	612
1948.....	887	917	1 287	448	504	528	296	502	—223	741
1949.....	937	935	1 512	483	567	545	313	547	— 32	1 186
1950.....	1 002	1 039	1 856	509	633	579	334	608	— 66	800
1951.....	1 131	1 203	2 145	571	724	642	364	704	—153	258
1952.....	1 296	1 317	2 396	609	829	662	399	771	—193	23
1953*.....	1 369	1 450	2 451	664	869	710	411	789	—184	946
1954*.....	1 491	1 597	2 525	721	945	760	437	871	—189	1 006
1955*.....	1 656	1 660	2 576	753	972	784	470	901	—151	600
1954.*										
1. kvartal ..	432	347	479	183	169	199	96	197	— 53	244
2. » ..	301	371	701	180	267	181	103	210	— 46	100
3. » ..	310	399	557	172	294	182	137	212	— 44	208
4. » ..	448	480	788	186	215	198	101	252	— 46	454
1955.*										
1. kvartal ..	476	354	489	189	188	204	109	201	— 37	302
2. » ..	343	383	687	190	286	184	113	226	— 38	158
3. » ..	338	414	588	179	302	181	145	224	— 38	90
4. » ..	499	509	812	195	196	215	103	250	— 38	50

¹ Kvartalstallene er ikke korrigeret for sesongvariasjoner. ² Sum av postene B—F.

II. Nasjonalregnskap.

4. Bruttonasjonalprodukt, bruttoinv. i fast kapital og privat kons. i 1950-priser. Mill. kr.

	A. Bruttonasjonalprodukt	B. Bruttoinvestering i fast kapital				C. Privat konsum.						
		a)	b)	c)	d) Ma-	a)	b)	c)	d)	e)	f)	g)
		I alt	Bygninger og anlegg	Skip og båter	skinn., transportmaterie- riell o.a.	I alt	Matvarer	Drikkevarer og tobakk	Bolig, lys, brensel	Klær og skotøy	Reiser og transport	Annet konsum
1950..	16 647	5 565	2 708	1 393	1 464	10 275	2 900	881	1 002	1 856	633	3 003
1951..	17 247	5 608	2 704	1 334	1 570	10 275	2 871	881	1 041	1 725	695	3 062
1952..	17 755	5 894	2 939	1 141	1 814	10 758	2 960	922	1 115	1 854	778	3 129
1953*.	18 146	6 315	3 153	1 315	1 847	10 985	2 940	910	1 165	1 942	804	3 224
1954*.	18 983	6 639	3 225	1 314	2 100	11 541	3 097	925	1 249	1 960	894	3 416
1955*.	19 677	6 924	3 329	1 640	1 955	11 961	3 235	969	1 284	2 023	899	3 551
1954*												
1. kv.	..	1 615	738	370	507	2 605	720	189	360	374	160	802
2. »	..	1 552	738	279	535	2 904	790	239	263	546	251	815
3. »	..	1 609	840	274	495	2 839	768	239	261	433	279	859
4. »	..	1 863	909	391	563	3 193	819	258	365	607	204	940
1955*												
1. kv.	..	1 735	783	431	521	2 671	723	197	371	381	175	824
2. »	..	1 648	764	360	524	2 999	826	248	274	536	264	851
3. »	..	1 706	868	411	427	2 987	822	264	266	463	282	890
4. »	..	1 835	914	438	483	3 304	864	260	373	643	178	986

5. Prosentvis endring fra tilsvarende periode året før av bruttonasjonalprodukt, bruttoinvestering i fast kapital og av privat konsum i 1950-priser.

	A. Bruttonasjonalprodukt	B. Bruttoinvestering i fast kapital				C. Privat konsum						
		a)	b)	c)	d) Ma-	a)	b)	c)	d)	e)	f)	g)
		I alt	Bygninger og anlegg	Skip og båter	skinn., transportmaterie- riell o.a.	I alt	Matvarer	Drikkevarer og tobakk	Bolig, lys, brensel	Klær og skotøy	Reiser og transport	Annet konsum
1951..	3,6	0,8	-0,1	-4,3	7,2	-	-1,0	-	3,9	-7,1	9,8	2,1
1952..	2,9	5,1	8,7	-14,5	15,5	4,7	3,1	4,7	7,1	7,5	11,9	2,2
1953*.	2,2	7,1	7,3	15,3	1,8	2,1	-0,7	-1,3	4,5	4,7	3,3	3,0
1954*.	4,6	5,1	2,3	-0,1	13,7	5,1	5,3	1,6	7,2	0,9	11,2	6,0
1955*.	3,7	4,3	3,2	24,8	-6,9	3,6	4,5	4,8	2,8	3,2	0,6	4,0
1954*												
1. kv.	..	3,6	3,2	-4,4	10,9	3,4	6,7	-1,6	6,8	-3,4	3,2	3,8
2. »	..	-1,0	-2,8	-15,7	11,9	6,7	9,6	1,7	7,3	5,6	9,6	5,3
3. »	..	8,8	7,7	3,4	14,1	4,2	2,9	3,0	5,7	-0,2	9,8	5,8
4. »	..	9,0	1,1	17,8	17,8	5,8	2,6	2,8	8,6	0,7	22,9	8,7
1955*												
1. kv.	..	7,4	6,1	16,5	2,8	2,5	0,4	4,2	3,1	1,9	9,4	2,7
2. »	..	6,2	3,5	29,0	-2,1	3,3	4,6	3,8	4,2	-1,8	5,2	4,4
3. »	..	6,0	3,3	50,0	-13,7	5,2	7,0	10,5	1,9	6,9	1,1	3,6
4. »	..	-1,5	0,6	12,0	-14,2	3,5	5,5	0,8	2,2	5,9	-12,7	4,9

III. Jordbruksproduksjon.

	6. Tallet på førstegangskontrollerte ¹ slakt.						
	A. Storfe	B. Hest	C. Svin	D. Sau	E. Geit	F. Spekalv	G. Gjøkalv
1952.....	185 127	8 495	331 083	381 160	18 429	171 968	19 132
1953.....	183 114	9 282	326 126	434 363	19 378	161 472	20 641
1954.....	202 047	10 075	348 048	408 600	24 046	155 893	19 194
1955.....	269 046	7 698	452 378	460 662	23 516	189 766	20 799
Jan.—aug.							
1955.....	149 231	3 250	287 940	85 304	14 448	133 426	14 166
1956.....	124 871	3 997	341 541	70 089	10 639	132 096	10 934
1954.							
Jan.....	12 863	688	20 554	10 070	3 658	14 685	1 082
Feb.....	11 847	590	23 120	5 358	3 970	15 090	1 227
Mars.....	16 804	659	38 797	3 060	4 974	25 810	1 771
April.....	18 129	640	38 075	2 743	1 931	24 012	2 107
Mai.....	19 189	474	31 190	2 902	589	14 504	2 037
Juni.....	17 196	514	26 404	3 009	346	9 462	2 232
Juli.....	10 345	368	24 029	13 364	167	6 257	1 667
Aug.....	14 894	519	25 012	44 256	442	4 424	1 420
Sept.....	17 979	858	23 651	84 332	1 587	6 515	1 662
Okt.....	25 062	2 060	23 293	176 820	3 412	11 761	1 860
Nov.....	21 249	1 902	26 635	53 007	2 108	12 207	1 160
Des.....	16 490	803	47 288	9 679	862	11 166	969
1955.							
Jan.....	16 753	741	23 158	9 556	3 525	14 893	1 014
Feb.....	14 801	469	36 242	4 995	3 852	15 029	1 030
Mars.....	19 889	444	51 486	4 418	3 120	28 488	1 806
April.....	18 756	344	35 689	2 595	2 378	33 003	1 888
Mai.....	23 127	355	38 951	2 853	691	16 498	2 256
Juni.....	23 825	389	36 610	3 199	317	11 896	2 638
Juli.....	13 339	241	31 205	11 537	116	7 559	1 721
Aug.....	18 741	267	34 599	46 151	449	6 060	1 813
Sept.....	26 867	648	30 908	85 347	1 120	9 254	2 149
Okt.....	37 175	1 478	30 519	193 854	3 617	15 452	2 265
Nov.....	36 025	1 652	41 721	85 349	3 124	17 386	1 349
Des.....	19 748	670	61 290	10 808	1 207	14 248	870
1956.							
Jan.....	21 387	892	36 705	11 498	2 407	18 353	1 137
Feb.....	20 538	793	47 713	5 899	2 926	19 147	1 312
Mars.....	19 030	490	54 067	2 733	2 675	24 545	1 361
April.....	16 176	424	56 928	2 254	1 572	30 439	1 405
Mai.....	16 572	328	50 917	2 738	436	18 172	1 683
Juni.....	13 380	355	30 231	2 496	206	10 643	1 721
Juli.....	6 785	265	30 899	5 565	74	6 325	1 134
Aug.....	11 003	450	34 081	36 906	343	4 472	1 181
Sept.....
Okt.....
Nov.....
Des.....

¹ Tallene kan ikke jmføres med de tidligere oppgaver over alle kontrollerte slakt, som også omfattet etterbesiktigede. Se nærmere om dette i Stat. meld. 1954, nr. 3, s. 110.

IV. Fiske.

7. Oppfisket mengde.

7. Oppfisket mengde.													
A. Skrei og loddetorsk				B. Vintersild						C.	D.		
a) Sløyd fisk	b) Av dette			a) I alt	b) Av dette ¹						Feltsild og små- sild	Bris- ling	
	1) Saltet	2) Hengt	3) Fersk og hermet.		1) Fersk eksport	2) Saltet	3) Herme- tikkert	4) Olje og mjøl	5) Agn	6) Fersk innenl.			
1000 tonn				1000 hl									
1938	162	86	69	7	5 338	880	283	116	3 820	85	132	1 404	149
1946	185	105	51	29	3 846	571	811	186	2 102	81	95	999	129
1950	131	65	49	17	8 294	608	644	108	6 820	74	40	1 103	66
1951	171	87	64	20	9 548	795	883	177	7 551	82	60	3 095	106
1952	161	83	54	24	8 822	775	829	182	6 900	89	47	3 837	80
1953	114	45	56	13	7 205	620	986	113	5 395	41	50	2 618	156
1954	86	33	37	16	11 744	904	1 129	123	9 504	35	49	3 710	104
1955	128	41	64	23	10 381	1 248	1 200	119	7 714	53	47	1 482	69
1956*	160	61	78	21	12 321	1 093	1 156	129	9 818	69	56
1954.													
Juli	-	-	-	-	-	-	-	-	-	-	-	204	11
Aug.	-	-	-	-	-	-	-	-	-	-	-	16	5
Sept.	-	-	-	-	-	-	-	-	-	-	-	107	2
Okt.	-	-	-	-	-	-	-	-	-	-	-	275	2
Nov.	-	-	-	-	-	-	-	-	-	-	-	947	5
Des.	-	-	-	-	-	-	-	-	-	-	-	312	4
1955.													
Jan.	4	2	-	2	3 226	393	477	18	2 294	16	29	179	7
Feb.	22	11	6	5	6 245	630	708	82	4 774	35	16	60	4
Mars	52	20	23	9	897	224	15	19	635	2	2	6	-
April	15	2	10	3	13	1	-	-	12	-	-	83	-
Mai	24	4	18	2	-	-	-	-	-	-	-	105	-
Juni	11	2	7	2	-	-	-	-	-	-	-	138	30
Juli	-	-	-	-	-	-	-	-	-	-	-	242	6
Aug.	-	-	-	-	-	-	-	-	-	-	-	88	7
Sept.	-	-	-	-	-	-	-	-	-	-	-	35	6
Okt.	-	-	-	-	-	-	-	-	-	-	-	99	5
Nov.	-	-	-	-	-	-	-	-	-	-	-	327	3
Des.	-	-	-	-	-	-	-	-	-	-	-	120	1
1956.													
Jan.	10	6	-	4	3 408	300	439	25	2 575	41	28	13	6
Feb.	34	22	7	5	8 236	590	707	97	6 789	27	26	27	-
Mars	53	25	22	6	677	203	10	7	454	1	2	5	-
April	20	4	13	3	-	-	-	-	-	-	-	216	-
Mai	33	3	29	1	-	-	-	-	-	-	-	345	-
Juni	10	1	7	2	-	-	-	-	-	-	-	321	16
Juli	-	-	-	-	-	-	-	-	-	-	-	294	5
Aug.	-	-	-	-	-	-	-	-	-	-	-	179	5
Sept.	-	-	-	-	-	-	-	-	-	-	-
Okt.	-	-	-	-	-	-	-	-	-	-	-
Nov.	-	-	-	-	-	-	-	-	-	-	-
Des.	-	-	-	-	-	-	-	-	-	-	-

¹ For 1938 har en ikke helt fullstendige oppgaver over fangstens fordeling etter anvendelse.

V. Industriproduksjon.

8. Produksjonsindeks ¹ , 1949 = 100												
A. Hele indus- trien	B. Brytning av kull og malm	C. Nærings- og nyttelsesmiddel- industri		D. Tekstil- industri	E. Beklednings- industri		F. Tre- vare- og møbel- industri	G. Treforedlings- industri		H. Kjemisk industri		
		a) I alt	b) Av dette: Herme- tikfak- brikker		a) I alt	b) Av dette: Skotøy- fabrik- ker		a) I alt	b) Av dette: Pappir- fabrik- ker	a) I alt	b) Av dette: Elektro- kjemisk industri	
1939.....	78	201	72	69	68	69	73	72	83	80	68	87
1947.....	81	82	92	86	74	74	79	89	85	95	75	85
1948.....	91	93	95	94	86	91	93	95	97	104	81	79
1949.....	100	100	100	100	100	100	100	100	100	100	100	100
1950.....	113	97	102	88	116	114	107	100	114	105	134	148
1951.....	121	102	106	90	123	113	102	99	122	112	159	171
1952.....	122	121	106	72	103	121	77	108	113	99	155	172
1953.....	129	140	106	79	112	137	93	118	124	106	156	170
1954.....	141	140	109	80	115	140	94	123	139	122	192	202
1955*.....	146	151	113	82	109	144	93	123	150	128	188	207
Jan.-aug. 1955.....	142	140	116	82	104	136	91	115	145	124	197	206
1956.....	149	162	117	56	109	143	93	111	142	121	205	194
1954.												
Juli.....	97	74	120	138	53	59	28	88	110	101	140	206
Aug.....	138	116	105	19	115	145	98	130	138	116	169	211
Sept.....	151	152	108	33	133	162	103	146	164	145	184	210
Okt.....	150	160	95	40	132	165	99	138	157	133	172	204
Nov.....	152	165	110	145	132	162	103	151	152	131	175	205
Des.....	140	145	103	92	108	120	87	124	153	136	167	208
1955.*												
Jan.....	142	154	92	68	118	124	103	111	145	124	187	217
Feb.....	167	163	105	99	124	153	106	128	156	135	339	212
Mars.....	160	163	110	37	122	162	109	125	165	143	264	210
April.....	134	138	104	8	101	140	95	100	133	111	162	204
Mai.....	140	152	129	116	99	151	97	115	142	123	154	200
Juni.....	153	147	160	232	114	156	101	135	166	140	159	189
Juli.....	101	97	118	55	44	60	23	81	112	96	147	214
Aug.....	139	106	110	44	108	142	97	121	141	121	166	203
Sept.....	156	169	109	67	125	172	97	147	168	146	181	214
Okt.....	155	169	103	53	124	175	98	137	155	128	173	210
Nov.....	159	184	115	123	128	164	103	145	165	137	168	201
Des.....	145	166	103	81	103	136	85	124	152	137	155	204
1956.*												
Jan.....	159	183	97	52	116	134	101	112	152	132	240	214
Feb.....	182	193	115	124	121	160	113	119	162	141	401	200
Mars.....	148	173	107	23	110	149	98	106	144	131	187	191
April.....	150	186	122	7	119	177	115	125	154	133	135	108
Mai.....	141	164	118	20	102	152	92	105	139	123	150	175
Juni.....	160	183	138	63	129	160	104	128	171	145	172	214
Juli.....	101	109	112	23	52	58	28	77	62	39	168	225
Aug.....	152	115	127	139	120	158	98	114	149	124	187	225
Sept.....
Okt.....
Nov.....
Des.....

¹ Tallene for 1955 og 1956 er foreløpige og vil senere bli korrigeret opp mot den årlige produksjonsindeks som blir beregnet på grunnlag av oppgaver til industristatistikken. De månedlige indekstall er beregnet på grunnlag av den gjennomsnittlige ukeproduksjon i hver måned. En nærmere beskrivelse av produksjonsindeksen er gitt i Stat. meldinger 1953, nr. 7, side 169.

V. Industriproduksjon.

	8. Produksjonsindeks ¹ (forts.) 1949=100									9. Elek- trisi- tets- pro- duk- sj. ³ Mill. kWh	10. Gass- pro- duk- sjon 1 000 m ³
	I. Jord- og stein- vare- industri	J. Primær jern- og metall- industri	K. Jern- og metall- industri- ellers	L. Andre indu- strier ²	M. Gass- og elektri- sittets- verk	N. Eks- port- industri	O. Hjemmeindustri				
							a) I alt	b) Av dette:			
								1. Kon- sum- vare- industri	2. Inve- sterings- vare- industri		
1939.....	68	91	65	80	69	110	66	10 210	45 135
1946.....	74	54	68	81	75	65	71	11 261	37 061
1947.....	83	69	81	89	75	80	82	11 260	42 757
1948.....	91	87	93	97	83	92	90	12 445	46 666
1949.....	100	100	100	100	100	100	100	100	100	15 183	43 653
1950.....	117	115	111	107	114	119	110	110	110	17 328	45 355
1951.....	129	126	121	111	114	133	117	113	120	17 317	45 933
1952.....	141	134	124	107	121	129	119	115	124	18 406	51 166
1953.....	142	137	136	113	126	134	127	123	133	19 143	48 927
1954.....	157	142	147	126	140	153	137	131	144	21 370	48 554
1955*.....	180	171	148	128	146	159	141	135	150	22 277	49 501
Jan.—aug.											
1955.....	171	154	143	124	145	159	136	131	143	14 662	32 341
1956.....	177	209	148	122	148	167	143	134	153	15 050	33 872
1954.											
Juli.....	124	109	80	58	112	124	87	88	86	1 487	2 386
Aug.....	166	146	147	129	127	134	139	131	148	1 614	2 678
Sept.....	172	148	163	137	134	154	150	143	160	1 699	3 204
Okt.....	177	158	165	138	150	151	150	141	160	1 900	4 083
Nov.....	185	156	162	138	152	158	150	143	158	1 931	4 647
Des.....	155	144	152	134	152	149	137	130	145	2 005	5 032
1955.*											
Jan.....	161	139	155	132	164	151	138	131	147	2 068	5 557
Feb.....	167	147	162	142	165	220	148	142	156	1 932	5 220
Mars.....	169	149	162	139	158	187	151	146	157	2 082	5 368
April.....	156	151	139	127	145	137	132	129	135	1 844	4 155
Mai.....	175	159	143	126	144	145	138	135	143	1 826	3 760
Juni.....	192	167	156	140	132	159	151	145	159	1 678	2 980
Juli.....	140	148	79	58	125	132	91	91	90	1 592	2 540
Aug.....	207	169	146	125	124	138	140	129	153	1 640	2 761
Sept.....	206	190	163	139	132	161	155	143	169	1 681	2 974
Okt.....	214	205	160	137	147	156	154	145	165	1 865	4 097
Nov.....	204	219	162	139	152	167	156	146	168	1 934	4 543
Des.....	171	212	150	127	163	155	142	133	152	2 135	5 541
1956.*											
Jan.....	179	222	162	132	172	188	148	135	164	2 179	5 545
Feb.....	195	223	162	135	174	259	155	145	168	2 113	5 807
Mars.....	165	188	158	131	153	159	144	136	153	2 013	5 006
April.....	177	212	158	138	141	136	155	150	162	1 712	4 251
Mai.....	171	206	147	117	138	142	141	133	151	1 819	3 725
Juni.....	207	221	160	141	142	168	158	149	168	1 802	3 561
Juli.....	126	182	84	64	124	122	94	92	96	1 583	2 781
Aug.....	196	216	157	121	138	162	149	135	166	1 829	3 196
Sept.....
Okt.....
Nov.....
Des.....

¹ Se note I side *12. ² Omfatter grafisk industri, lærindustri, gummivareindustri og diverse industri. ³ Ved elektrisitetsverk på 1000 kW og over.

V. Industriproduksjon.

	11. Produksjon av visse varer. ¹ Tonn							
	A. Kull	B. Jernmalm og titan- jernstein	C. Kopper- malm og -konsentrat	D. Sink- og blykonsen- trat	E. Svovelkis	F. Rujern	G. Ferrosili- sium ² beregnet 45 % basis ⁴	H. Andre ferro- legeringer ⁴
1939	311 592	1 395 435	32 169	11 823	1 024 953	43 599	39 538	107 648
1945	6 007	106 850	9 785	2 483	247 465	31 839	15 987	3 169
1946	96 434	112 546	15 688	6 935	539 850	73 061	³ 30 579	35 901
1947	336 499	197 509	19 154	8 960	720 015	74 602	36 892	53 826
1948	436 130	289 316	21 064	10 462	735 021	63 404	44 473	94 542
1949	456 542	374 305	21 870	11 287	744 762	61 686	64 613	107 311
1950	363 905	403 568	22 617	10 647	748 793	63 408	63 875	99 217
1951	469 994	437 179	21 957	12 339	696 049	54 061	68 484	122 388
1952	453 403	887 696	23 315	12 465	712 616	58 300	83 280	131 546
1953	427 505	1 314 406	24 763	11 996	744 856	58 844	94 497	124 107
1954	340 521	1 243 762	26 375	12 354	794 914	59 920	98 299	87 523
1955*	322 193	1 383 035	26 863	15 562	831 010	108 390	103 352	121 930
Jan.—aug.								
1955	202 670	837 266	17 091	9 924	511 514	46 520	71 545	73 514
1956	240 130	1 087 883	18 331	9 427	553 964	105 602	68 315	100 992
1954.								
Juli	21 417	62 897	1 551	674	23 114	4 768	7 328	5 188
Aug.	19 029	73 640	1 867	1 118	60 694	4 788	7 783	5 056
Sept.	19 407	100 090	2 560	983	82 394	4 826	7 914	5 827
Okt.	21 830	121 198	2 523	1 396	75 685	5 077	9 430	8 546
Nov.	22 709	120 872	2 794	1 214	81 188	4 909	9 680	7 463
Des.	21 324	120 313	2 269	1 320	67 128	4 957	10 574	7 663
1955.								
Jan.	26 351	114 233	2 521	1 259	72 709	4 887	10 210	6 129
Feb.	27 360	105 237	2 385	1 470	71 353	4 159	8 473	6 045
Mars	27 970	120 773	2 536	1 527	82 741	4 901	10 055	8 184
April	22 223	101 211	1 912	896	72 512	4 875	9 274	9 444
Mai	23 969	106 199	2 229	1 428	77 563	4 067	8 744	9 442
Juni	26 917	130 511	2 557	1 432	49 413	5 609	7 502	10 329
Juli	24 799	90 528	1 747	1 019	25 847	8 609	8 727	11 727
Aug.	23 081	68 574	1 204	893	59 376	9 413	8 560	12 214
Sept.	25 515	123 563	2 291	1 746	84 890	15 798	8 496	12 272
Okt.	26 600	133 017	2 336	1 313	79 502	14 481	8 948	12 104
Nov.	31 881	143 534	2 884	1 428	83 427	15 316	6 861	11 417
Des.	35 527	145 655	2 261	1 151	71 677	16 275	7 502	12 623
1956.								
Jan.	44 164	150 371	2 362	1 288	73 684	14 273	7 457	13 469
Feb.	41 575	145 084	2 532	1 172	82 171	14 297	6 903	12 148
Mars	41 986	150 184	2 390	1 232	71 540	9 668	7 114	13 259
April	40 422	142 871	2 185	1 059	80 128	12 819	6 378	11 952
Mai	30 277	132 333	2 399	1 338	81 065	10 383	8 992	12 796
Juni	16 478	149 903	2 937	1 319	90 084	12 073	10 346	12 665
Juli	10 466	96 906	1 822	935	37 331	15 440	11 077	12 424
Aug.	14 762	120 231	1 704	1 084	37 961	16 649	10 048	12 279
Sept.
Okt.
Nov.
Des.

¹ De årlige tall til og med 1954 er tatt fra den årlige produksjonsstatistikk og stemmer ikke alltid helt med summen av de tilsvarende månedstall. ² Omfatter også Si-metall. ³ Ferrosilicium er ikke omregnet til basis 45 % i årene før 1946. ⁴ Produkter til videre foredling i samme bedrift er fra og med 1947 ikke medregnet.

V. Industriproduksjon.

	11. Produksjon av visse varer ¹ (forts.). Tonn							
	I. Råstål	J. Aluminium	K. Kopper	L. Nikkel	M. Sink	N. Svovel	O. Sement	P. Kvelstoff ²
1938	68 316	29 035	10 547	8 467	46 523	110 846	331 601	84 178
1939	68 016	31 130	10 458	9 121	45 917	90 696	390 284	88 223
1945	37 177	4 608	1 692	1 555	9 228	21 772	141 800	78 631
1946	58 460	16 692	7 549	5 191	30 210	71 886	436 211	88 463
1947	66 108	21 725	7 920	7 796	34 580	82 423	472 612	86 273
1948	73 978	31 041	8 935	8 401	42 000	79 236	526 187	85 837
1949	77 406	35 697	9 306	9 915	41 090	81 184	592 812	124 599
1950	81 115	47 056	9 035	10 003	43 173	96 190	581 704	160 669
1951	87 687	52 106	8 656	11 080	40 825	98 408	701 752	168 433
1952	98 045	52 849	10 009	12 159	39 234	104 788	706 368	175 258
1953	110 528	56 198	12 104	14 934	38 798	103 335	754 515	176 573
1954	120 647	64 101	12 901	17 242	44 461	100 677	770 499	201 199
1955*	165 586	74 960	13 495	18 498	44 186	100 446	830 046	202 450
Jan.—aug. 1955	84 574	44 028	8 745	12 384	28 212	58 839	549 155	134 940
1956	168 646	60 408	9 596	13 168	31 523	63 194	611 741	126 285
1954.								
Juli	6 996	5 393	1 006	1 514	3 840	—	64 025	17 771
Aug.	10 380	5 984	1 150	1 532	4 183	7 272	63 171	17 526
Sept.	9 955	6 414	1 190	1 548	3 717	10 573	76 487	17 103
Okt.	11 034	6 243	1 176	1 584	3 643	11 005	66 352	16 761
Nov.	10 696	6 262	1 060	1 524	3 422	10 001	70 399	16 855
Des.	10 491	5 552	1 125	1 519	3 155	10 151	59 897	18 039
1955.								
Jan.	8 868	4 983	878	1 288	3 568	11 204	69 097	18 042
Feb.	8 353	5 115	935	1 389	2 866	10 470	62 571	16 293
Mars	9 134	5 895	1 103	1 555	2 871	10 780	70 280	17 634
April	10 136	5 344	1 177	1 565	3 680	10 056	65 577	16 575
Mai	10 666	5 537	1 121	1 589	3 891	9 696	72 349	16 275
Juni	12 648	6 063	1 300	1 622	3 479	—	70 285	14 950
Juli	12 112	5 848	1 114	1 693	3 845	—	67 253	17 993
Aug.	12 657	5 243	1 117	1 683	4 012	6 633	71 743	17 178
Sept.	18 308	5 641	1 342	1 591	3 950	10 098	70 952	17 194
Okt.	17 969	7 325	1 305	1 653	4 132	10 485	68 702	17 036
Nov.	20 574	9 197	1 187	1 587	3 905	10 335	70 671	16 007
Des.	24 161	8 769	916	1 283	3 987	10 689	70 989	17 773
1956.								
Jan.	21 285	7 921	1 206	1 519	3 942	10 280	67 305	17 442
Feb.	21 696	7 613	1 142	1 475	3 593	10 065	60 432	15 596
Mars	16 922	7 468	1 199	1 590	3 929	10 192	72 315	15 646
April	22 246	7 390	1 272	1 624	3 631	10 160	72 218	7 897
Mai	18 641	7 744	1 284	1 803	3 781	10 409	76 789	14 540
Juni	21 311	7 887	1 282	1 797	4 016	9 090	73 677	17 561
Juli ¹	20 834	7 102	1 076	1 635	4 253	2 998	97 290	18 567
Aug.	25 711	7 283	1 135	1 725	4 378	—	91 715	19 036
Sept.
Okt.
Nov.
Des.

¹ Se note 1 side *14. ² Produksjon av beregnet rent kvelstoff. Til og med 1947 gjelder årsoppgavene driftsåret (juli—juni) som slutter i vedkommende år. Produksjonen i kalenderåret 1947 var 83 206 tonn.

V. Industriproduksjon.

	11. Produksjon av visse varer ¹ (forts.). Tonn								12. Forbruk av jern og stålhalvfabrikata i industri Tonn
	Q. Tremasse, tørr beregnet	R. Cellulose, tørr beregnet	S. Bomullsgarn ²	T. Ullgarn	U. Ulltøyer	V. Sildehermetikk ³	W. Margarin	X. Koke- og spisesjokolade	
1938.....	444 435	455 331	..	4 155	2 258	31 070	54 699	7 099	..
1939.....	469 754	494 974	..	4 536	2 461	27 511	55 357	8 119	..
1945.....	104 914	148 720	..	3 789	1 906	21 620	26 390	1 337	..
1946.....	279 857	230 309	2 181	5 485	2 766	22 503	54 379	5 043	..
1947.....	310 261	319 811	2 539	6 449	3 164	28 650	62 330	5 494	..
1948.....	431 469	383 843	2 945	6 678	3 571	32 321	61 196	5 814	..
1949.....	458 311	434 880	3 045	7 349	3 781	30 832	64 090	7 264	..
1950.....	533 899	481 607	3 720	7 687	4 171	25 390	63 316	9 024	..
1951.....	558 383	528 483	4 275	7 520	4 241	29 315	71 330	9 080	..
1952.....	522 576	486 443	3 317	5 932	3 433	25 238	74 269	9 514	..
1953.....	535 480	542 901	3 297	6 630	3 335	25 593	76 165	7 348	203 019
1954.....	644 063	590 587	3 588	6 552	3 008	23 275	79 165	7 087	240 539
1955*.....	647 221	618 208	2 891	7 153	3 104	27 032	92 683	6 665	..
Jan.-aug. ⁴									
1955.....	421 112	398 011	1 776	3 920	1 719	19 016	58 656	4 005	..
1956.....	408 985	373 667	1 547	4 107	1 713	12 102	63 145	4 940	..
1954.									
Juli.....	41 331	43 720	185	304	166	3 518	7 350	191	55 913
Aug.....	52 799	47 000	247	556	270	375	7 595	643	
Sept.....	61 757	57 123	317	649	293	411	8 214	647	
Okt.....	58 368	54 656	311	624	280	707	7 792	602	70 820
Nov.....	57 405	51 723	307	636	296	3 956	8 039	625	
Des.....	58 072	54 156	272	532	260	2 502	8 501	535	
1955.									
Jan.....	52 115	49 285	288	597	258	1 772	6 225	516	82 818
Feb.....	51 893	49 490	298	601	266	3 099	7 188	511	
Mars.....	60 591	57 045	309	667	288	1 057	8 389	578	
April.....	45 535	46 362	257	590	244	15	6 917	479	87 983
Mai.....	51 315	47 778	240	540	241	3 312	7 386	548	
Juni.....	59 760	56 030	247	605	269	6 596	8 094	666	
Juli.....	45 170	41 060	137	320	153	1 728	6 401	144	57 704
Aug.....	54 733	50 961	174	635	283	1 437	8 056	563	
Sept.....	59 204	57 791	235	670	299	1 616	8 174	656	
Okt.....	53 704	51 851	256	652	278	1 112	8 321	697	..
Nov.....	58 018	56 558	241	691	278	3 176	9 230	720	..
Des.....	55 183	53 997	209	585	247	2 112	8 302	587	..
1956.									
Jan.....	55 648	48 904	229	626	252	1 107	6 500	621	..
Feb.....	53 439	51 359	227	637	264	3 927	7 892	636	..
Mars.....	45 378	52 139	234	630	265	355	9 171	660	..
April.....	49 201	48 796	244	653	277	21	7 889	698	..
Mai.....	Δ 53 904	49 900	196	560	226	318	7 577	609	..
Juni.....	64 829	56 676	256	649	292	1 390	7 305	719	..
Juli.....	Δ 26 076	16 436	161	352	137	480	7 767	215	..
Aug.....	60 510	49 457	4 504	9 044	783	..
Sept.....
Okt.....
Nov.....
Des.....

¹ De årlige tall til og med 1954 er tatt fra den årlige produksjonsstatistikk og stemmer ikke alltid helt med summen av de tilsvarende månedstall. ² 100 prosent bomullsgarn spunnet i Norge. ³ Brisling, kippers og røykt småsild. ⁴ Rubrikk S, T og U: jan.—juli.

V. Industriproduksjon.

År	13. Meieridrift								
	A. Innveid mjølk	B. Tilbake- levert skummet mjølk	C. Salg av mjølk ¹ (beregnet som hel- mjølk)	D. Produksjon av					d) Kasein
				a) Smør	b) Hvit ost		c) Brun ost		
					1) i alt	2) herav helfeit gaudaost	1) i alt	2) herav ekte og blandet geitost	
Tonn									
1940	653 052	203 432	232 862	13 435	8 716	3 295	6 376	3 296	1 662
1945	341 892	34 460	234 669	4 107	1 917	34	1 937	953	303
1946	567 610	75 989	373 567	6 393	4 634	289	5 021	2 715	1 224
1947	647 352	94 731	405 380	7 949	5 797	1 600	5 892	2 978	1 481
1948	734 076	97 435	449 452	8 881	7 087	2 987	6 847	3 102	2 073
1949	890 569	171 341	534 593	10 716	11 245	5 445	10 040	4 671	3 297
1950	991 411	233 837	582 583	11 532	14 128	8 141	11 401	5 872	3 959
1951	1 006 770	230 174	567 936	11 206	15 873	9 344	13 416	6 492	4 820
1952	997 084	211 915	553 611	10 246	18 302	11 630	12 823	7 767	4 327
1953	1 064 231	270 813	582 072	12 834	17 474	10 841	10 039	7 179	4 476
1954	1 052 175	235 037	599 740	10 636	18 030	10 099	12 047	7 873	4 571
1955*	1 059 800	242 600	577 000	10 500	17 200	10 200	11 700	8 200	3 800
Jan.- aug.									
1955	775 392	187 863	387 656	8 731	13 215	8 082	8 908	6 609	3 221
1956	826 914	188 270	388 754	9 957	15 433	9 584	9 514	7 085	4 103
1954.									
Juli	105 544	25 509	47 236	1 316	2 203	1 350	1 370	936	466
Aug.	92 393	21 132	46 328	998	1 784	1 049	1 030	665	322
Sept.	81 160	17 731	44 567	810	1 589	900	853	497	225
Okt.	67 153	13 977	46 192	471	921	469	645	359	150
Nov.	65 891	14 047	45 523	435	690	342	634	382	130
Des.	71 461	15 884	51 777	388	752	349	761	557	242
1955.									
Jan.	75 272	17 216	44 157	612	902	465	876	680	304
Feb.	73 279	16 847	44 727	577	881	449	881	722	351
Mars	90 610	21 259	49 089	916	1 369	785	1 061	832	400
April	104 500	26 993	49 945	1 271	1 956	1 241	1 177	894	453
Mai	115 228	30 470	49 837	1 474	2 153	1 387	1 286	966	473
Juni	119 615	29 996	50 412	1 678	2 401	1 519	1 392	959	526
Juli	106 321	25 358	49 302	1 364	2 033	1 295	1 262	915	450
Aug.	90 567	19 724	50 187	839	1 520	941	973	641	264
Sept.	72 735	13 240	44 038	540	1 325	795	714	422	152
Okt.	70 148	13 109	47 020	423	1 077	582	623	318	106
Nov.	67 779	13 315	46 596	421	777	390	617	337	120
Des.	73 724	15 055	51 771	392	849	409	800	536	267
1956.									
Jan.	80 527	16 443	46 364	619	1 112	617	1 072	821	392
Feb.	79 912	16 183	47 825	588	1 064	552	1 047	820	398
Mars	95 225	21 232	53 807	839	1 473	813	1 093	831	434
April	111 781	26 219	47 796	1 447	2 162	1 278	1 256	936	547
Mai	126 203	31 921	49 885	1 819	2 582	1 675	1 333	1 023	664
Juni	123 937	29 204	50 116	1 894	2 707	1 761	1 416	1 065	664
Juli	111 283	25 525	45 267	1 607	2 382	1 598	1 261	920	581
Aug.	98 046	21 543	47 694	1 144	1 951	1 290	1 036	669	423
Sept.
Okt.
Nov.
Des.

¹ Svinn ikke medregnet.

VI. Innenlandsk handel.

	14. Omsetn. av kraftfôr til grossist				15. Indeks for verdien av detaljomsetn. ² 1938=100						
	A. Eggehviterikt		B. Kullhydratrikt		A.	B.	C. Byer				
	a)	b)	a)	b)			a)	b)	c)	d)	e)
	Innført	Norsk ¹	Innført	Norsk ¹	Riket i alt	Bygder i alt					
Tonn											
1945	21 605	60 360	39 442	38 163	120	133	112	117	82	118	184
1946	14 554	69 147	93 578	75 988	182	180	185	183	179	207	203
1947	63 080	84 810	138 139	47 771	223	210	233	211	274	286	228
1948	26 035	135 370	206 383	46 458	223	215	230	219	232	319	246
1949	31 720	119 185	190 281	56 425	240	241	243	226	262	332	249
1950 ⁴	75 877	114 960	241 794	57 514	259	272	250	245	253	278	263
1951	-	109 329	164 701	63 602	290	308	279	275	282	302	284
1952	15 549	130 330	236 897	69 118	324	342	307	306	313	297	315
1953	49 849	109 122	223 831	84 942	336	356	315	322	304	308	336
1954	52 290	118 216	131 965	103 889	358	385	333	342	312	333	362
1955	82 274	115 697	235 340	129 760	375	405	347	358	316	365	376
Jan.-juli											
1955	37 843	74 456	112 612	71 799	346	376	319	338	285	325	312
1956	75 663	72 234	240 012	64 481	373	408	342	370	293	351	321
1955.											
Jan.	2 747	10 982	14 098	12 857	294	299	283	299	252	279	298
Feb.	8 663	13 397	11 902	10 785	296	311	279	302	227	299	294
Mars	7 993	14 482	35 350	13 353	340	367	316	342	255	340	332
April	8 356	11 068	2 838	9 037	363	391	337	357	315	307	314
Mai	1 423	10 348	13 221	8 391	374	399	349	355	361	321	303
Juni	4 928	10 405	16 882	10 657	387	427	353	360	332	404	341
Juli	3 733	3 774	18 321	6 719	369	440	316	352	252	328	308
Aug.	8 283	7 250	30 315	8 196	363	409	326	350	261	356	387
Sept.	4 047	8 103	16 230	12 218	381	407	356	360	320	402	434
Okt.	10 462	8 760	45 520	14 108	388	420	359	360	345	398	372
Nov.	7 676	7 692	12 784	13 648	383	410	357	357	338	403	396
Des.	13 963	9 436	17 879	9 791	557	579	529	498	531	540	736
1956.											
Jan.	9 352	98 73	23 052	11 588	310	318	299	321	252	301	318
Feb.	17 908	13 250	46 103	9 925	325	343	305	336	242	313	317
Mars	16 597	12 855	54 498	9 235	383	418	352	409	252	331	347
April	12 281	11 883	44 347	11 435	374	402	347	359	331	362	313
Mai	15 546	8 632	27 370	8 503	404	434	375	388	370	370	308
Juni	3 979	9 841	12 122	8 485	425	470	386	405	348	432	353
Juli	-	5 900	32 520	5 310	388	468	329	371	254	349	293
Aug.
Sept.
Okt.
Nov.
Des.

¹ Omfatter også norsk produksjon av innførte råstoffer. Fra 1. juli 1955 er bygdemøllenes salg av kraftfôr tatt med. ² De enkelte bransjer er ved beregningen av gruppe- og hovedindekstallene tillagt vektorer etter deres omsetning ifølge «Bedriftstelling i Norge 1936». ³ Omfatter bokhandlere og gullsmeder. ⁴ Korreksjon av indeksberegningene. Se Stat. Meld. nr. 3, 1951. Tallene fra og med januar 1950 er ikke direkte sammenliknbare med tidligere måneder.

VI. Innenlandsk handel.

16. Omsetning av visse nytelsesmidler											
A. Mineralvann og alkoholfritt øl	B. Alkoholholdig øl			C. Vin	D. Brennevin	E. I alt 100 % alkohol	F. Alkoholholdige drikkevarer	G. Tobakk ¹			
	a)	b)	c)					a)	b)	c)	
	Kl. I	Kl. II	Kl. III					Sigarer	Sigaretter	Røyketob., skrå, snus	
1000 liter							Mill. kr.	1000 stk.		Tonn	
1938.....	15 843	1 140	34 755	12 325	5 278	7 612	6 377	180,8	29 458	827 075	2 623
1946.....	38 707	6 075	43 937	-	2 257	14 206	7 515	446,8	12 223	1 259 144	3 060
1947.....	41 065	3 801	46 841	3 384	2 618	13 230	7 444	553,4	16 213	1 432 428	3 215
1948.....	37 932	3 130	44 988	202	2 974	13 041	7 302	571,1	22 687	1 337 165	3 310
1949.....	38 759	2 796	30 995	22 634	2 853	11 266	7 396	564,3	21 050	1 191 967	3 168
1950.....	37 235	2 502	36 242	20 471	3 053	9 807	7 080	561,3	18 365	1 160 252	3 197
1951.....	34 554	2 272	38 870	22 175	3 628	8 518	6 855	602,4	12 519	1 141 668	3 495
1952.....	38 048	2 270	41 663	21 616	3 904	8 729	7 045	643,9	13 791	1 204 482	3 425
1953.....	40 568	4 805	42 615	19 743	3 940	8 378	6 896	642,9	15 957	1 253 723	3 434
1954.....	41 058	4 648	43 372	19 596	4 069	8 925	7 265	671,7	20 240	1 314 732	3 456
1955.....	53 868	5 123	51 500	20 991	4 080	9 001	7 875	712,3	20 900	1 427 146	3 369
1954.											
Jan.....	2 115	203	2 212	1 063	241	579	421	38,9	} 2 708	310 962	866
Feb.....	2 003	217	2 143	1 090	252	588	426	39,7			
Mars.....	2 725	325	2 889	1 466	297	672	520	48,7	} 4 958	380 644	919
April.....	3 550	394	3 678	1 696	351	827	640	58,6			
Mai.....	5 620	590	4 291	1 843	378	685	625	58,5			
Juni.....	5 545	667	4 720	1 940	366	736	670	61,5	} 4 028	289 519	791
Juli.....	4 784	591	5 057	2 156	380	855	745	67,8			
Aug.....	3 589	450	4 277	1 843	323	688	615	56,5			
Sept.....	2 491	338	3 468	1 613	295	671	570	52,2			
Okt.....	2 329	270	3 168	1 559	327	712	578	53,5			
Nov.....	2 277	281	2 956	1 458	356	690	556	52,6	} 8 546	333 607	880
Des.....	4 030	322	4 513	1 869	503	1 222	899	83,2			
1955.											
Jan.....	2 448	213	2 519	1 194	249	566	454	41,5	} 4 069	342 114	833
Feb.....	2 295	231	2 505	1 252	264	590	470	43,3			
Mars.....	3 340	340	3 552	1 667	329	723	606	55,2	} 2 515	380 240	876
April.....	3 885	369	3 697	1 727	332	787	649	58,3			
Mai.....	4 588	436	4 238	1 951	396	759	680	62,7			
Juni.....	6 756	662	5 429	2 093	371	728	722	65,2	} 5 886	337 510	820
Juli.....	10 214	892	7 507	2 279	374	821	869	75,5			
Aug.....	7 102	693	6 144	2 053	326	707	736	64,7			
Sept.....	3 678	387	4 370	1 770	306	706	635	57,0			
Okt.....	2 753	317	3 591	1 632	307	698	588	53,4			
Nov.....	2 692	282	3 431	1 595	338	678	573	53,2	} 8 430	367 282	840
Des.....	4 117	301	4 517	1 778	488	1 238	893	82,3			
1956.*											
Jan.....	2 877	242	2 995	1 380	261	598	497	45,1	} 3 110	347 627	823
Feb.....	2 709	245	2 841	1 354	280	632	506	46,8			
Mars.....	4 238	382	4 167	1 828	376	871	710	64,7	} 3 725	405 603	954
April.....	4 331	412	4 103	1 826	320	639	599	55,2			
Mai.....	6 067	560	△5 202	△2 049	426	738	719	66,6			
Juni.....	7 107	△620	△6 472	△2 504	}
Juli.....	7 281	733	5 339	1 752			
Aug.....	4 197	463	4 641	1 819			
Sept.....			
Okt.....			
Nov.....			
Des.....			

¹ Tallene bygger på Tobakksbeskatningens oppgaver over nettosalget av stempelmerker.

VII. Utenrikshandel.

17. Verdien av vareomsetningen. ^{1,2} Mill. kr.														
A. Innførsel							B. Utførsel						C.	
a)	b)	c)	d)	e)	f)	g)	a)	b)	c)	d)	e)	f)	Innførsels overskott	
Tekstil- varer	Bren- sels- stoffer	Malmer, uedle met. og arb. herav	d) Ma- skiner, appa- rater og transp- midler (u. skip)	I alt uten skip ³	Skip	I alt	Fisk og fiske- varer	Papir- masse, papir, papp og arb. herav	Malmer, uedle met. og arb. herav	I alt uten skip ³	Skip	I alt		
1938.	113	130	181	150	1 042	151	1 193	115	171	193	747	40	787	40
1946.	259	246	275	323	1 944	253	2 197	317	324	153	1 165	37	1 202	99
1947.	462	371	511	408	3 074	746	3 820	437	481	240	1 730	90	1 820	2 00
1948.	350	428	563	426	3 032	688	3 721	449	595	331	2 014	47	2 061	1 66
1949.	478	409	768	563	3 385	836	4 221	429	551	352	2 090	46	2 137	2 08
1950.	628	488	737	605	4 001	845	4 846	454	651	547	2 669	120	2 789	2 05
1951.	843	670	1 032	835	5 365	901	6 266	599	1 332	697	3 979	448	4 427	1 83
1952.	664	626	1 228	1 106	5 585	654	6 239	663	1 026	902	3 768	270	4 039	2 20
1953.	665	624	1 136	1 184	5 629	886	6 514	543	841	899	3 466	167	3 632	2 88
1954.	671	603	1 182	1 348	6 014	1 263	7 277	653	986	889	3 959	209	4 167	3 11
1955*	612	790	1 366	1 179	6 328	1 454	7 782	698	1 034	1 120	4 312	216	4 528	3 25
Jan.- aug.														
1955.	404	512	924	826	4 186	972	5 158	455	690	689	2 809	151	2 960	2 19
1956.	417	639	1 051	825	4 566	1 191	5 757	487	706	940	3 252	306	3 558	2 19
1954.														
Juli .	44	61	83	103	461	87	548	51	86	74	327	31	358	190
Aug.	52	33	95	109	462	83	545	53	75	67	305	14	319	226
Sept.	59	56	92	113	505	103	607	55	85	67	316	20	336	271
Okt. .	60	49	105	117	529	169	698	59	85	87	347	27	374	324
Nov.	57	51	102	107	543	154	698	52	86	73	323	15	337	361
Des. .	63	61	127	131	614	76	690	51	94	92	374	36	411	278
1955.														
Jan. .	58	74	114	98	520	132	652	50	88	80	327	28	356	296
Feb. .	59	65	110	97	506	168	674	75	88	82	371	15	385	288
Mars.	63	74	133	118	621	110	730	62	95	96	407	17	423	307
April	49	70	110	107	523	84	608	53	81	91	339	37	376	232
Mai .	46	56	115	107	522	132	655	51	75	87	324	10	333	322
Juni .	47	42	131	114	545	137	683	57	81	80	345	23	368	315
Juli .	33	55	97	93	446	128	574	51	89	90	341	11	352	222
Aug.	49	74	113	92	503	81	583	55	93	82	356	10	366	217
Sept.	52	60	111	89	503	159	662	76	83	109	392	13	405	257
Okt. .	56	70	115	87	550	149	699	70	86	105	390	14	405	295
Nov. .	58	60	103	95	528	50	577	49	97	80	349	18	368	210
Des. .	43	90	113	83	560	124	685	49	78	137	372	19	391	294
1956.														
Jan.	62	87	150	102	614	188	802	55	104	122	448	52	501	301
Feb.	60	77	117	81	543	60	603	66	97	108	389	20	409	194
Mars.	55	88	114	87	523	78	△600	64	91	126	423	24	446	△154
April	56	84	150	108	642	120	762	62	91	116	402	32	434	328
Mai	51	82	119	126	594	286	880	68	84	135	427	45	472	408
Juni	46	△67	162	124	△605	186	△791	61	94	114	413	37	449	△342
Juli	34	△69	125	91	503	159	661	49	70	119	△378	49	△427	△234
Aug.	55	86	114	106	543	114	657	61	74	100	371	49	419	238
Sept.
Okt.
Nov.
Des.

¹ Hvalolje som er solgt direkte fra fangstfeltet til utlandet er ikke tatt med. ² Fra 1. januar 1951 regnes Svalbard som en del av riket. ³ Da tallene over alt er avrundet til nærmeste mill. kr. vil ikke alltid e + f være lik g for innførselen eller d + e være lik f for utførselen. Summen av månedstallene vil heller ikke alltid stemme med årstallene.

VII. Utenrikshandel.

	18. Indekstall. 1949 = 100. ¹							
	A. Volumtall				B. Pristall			
	a) Innførsel		b) Utførsel		a) Innførsel		b) Utførsel	
	1) I alt	2) Ekskl. skip	1) I alt	2) Ekskl. skip	1) I alt	2) Ekskl. skip	1) I alt	2) Ekskl. skip
1938	85	93	119	115	33	34	33	34
1945	39	41	23	23	73	79	71	72
1946	67	73	73	71	78	82	82	82
1947	101	97	96	91	90	96	92	93
1948	85	88	96	97	103	103	103	103
1949	100	100	100	100	100	100	100	100
1950	103	106	132	126	110	113	102	105
1951	113	117	146	134	132	135	142	143
1952	109	122	135	129	136	136	141	140
1953	120	131	138	134	129	127	123	124
1954	137	149	159	151	126	120	122	125
1955	143	150	162	156	129	124	131	132
Jan.—aug.								
1955	143	149	160	154	128	124	130	131
1956	157	160	178	168	130	127	140	138
1954.								
Juli	126	137	160	145	124	119	126	130
Aug.	126	138	143	135	123	119	125	129
Sept.	141	153	160	143	123	117	118	127
Okt.	156	156	165	155	126	119	127	128
Nov.	156	161	154	145	127	120	123	128
Des.	161	179	187	168	122	121	122	126
1955.								
Jan.	148	147	155	145	125	125	128	130
Feb.	149	148	165	162	128	121	130	131
Mars	159	175	190	182	131	126	125	128
April	137	152	164	150	126	122	129	131
Mai	149	153	144	142	125	121	131	132
Juni	146	153	162	153	133	126	128	129
Juli	122	122	145	143	132	128	137	137
Aug.	135	145	158	156	122	122	131	131
Sept.	146	146	172	168	129	122	133	134
Okt.	154	159	171	169	130	123	133	133
Nov.	130	147	157	152	126	127	131	132
Des.	144	151	155	150	135	132	142	143
1956.								
Jan.	174	172	194	183	131	126	140	136
Feb.	135	152	162	160	125	126	142	140
Mars	131	143	178	172	131	129	141	141
April	170	181	178	169	128	126	137	137
Mai	185	168	191	176	135	125	139	140
Juni	165	165	184	176	136	130	137	136
Juli	149	142	172	158	126	125	140	139
Aug.	147	153	163	153	127	126	144	140
Sept.
Okt.
Nov.
Des.

¹ Fra januar 1953 er beregningsmåten noe endret. Tallene er regnet tilbake til 1951. Redegjørelse for omleggingen er gitt i Statistiske Meldinger nr. 5, 1953. For de gamle beregninger se Stat. Medd. nr. 12, 1949 og Stat. Meld. nr. 5, 1951.

VIII. Lager.

19. Lagerhold av visse varer. ¹												
A.	B.	C.	D.	E.	F.	G.	H.	I.	J.	K.	L.	
Kull ^{2,3}	Koks og sin-ders ^{2,3}	Ben-sin ^{2,3}	Bren-sel-olje ^{2,4}	Lin-olje ^{2,5}	Ull ^{2,6} (vasket vekt) og tops	Bom-ull ^{2,6}	Ull-garn ^{2,6}	Bom-ulls-garn ^{2,6}	Smør ⁷	Hvit ost ⁷	Brun ost ⁷	
1000 tonn				Tonn								
Des. 1946	226,8	109,7	57,7	115,4	1 546	2 155	1 295	929	1 736	76	556	136
Des. 1947	554,7	92,0	61,1	109,3	188	2 164	1 215	1 145	2 259	92	478	112
Des. 1948	459,6	200,0	39,8	196,8	5 377	1 655	1 304	1 266	2 195	170	722	180
Des. 1949	504,6	123,3	56,9	207,4	2 602	1 985	1 568	1 287	2 065	74	1 278	317
Des. 1950	434,7	116,5	87,1	154,1	2 721	2 099	1 348	1 777	2 292	94	1 296	346
Des. 1951	862,0	81,4	63,3	201,3	4 514	1 742	597	1 891	2 497	115	2 000	367
Des. 1952	645,3	133,3	66,5	267,3	4 356	1 529	623	1 357	1 485	158	3 222	494
Des. 1953	536,1	189,6	63,7	354,0	2 859	1 585	1 107	1 476	1 311	80	2 607	376
Des. 1954	491,8	144,8	61,0	225,3	2 619	^a 1 516	^a 1 122	^a 1 539	^a 1 299	232	3 525	497
Des. 1955	385,2	106,9	74,9	333,9	2 199	1 521	1 400	1 483	1 046	237	4 041	612
1954.												
Juli	463,8	131,8	74,1	308,4	2 448	1 362	1 052	1 654	1 260	201	5 779	664
Aug.	459,9	149,1	54,8	281,3	2 877	1 249	1 063	1 619	1 244	279	5 797	638
Sept.	456,6	149,9	72,3	254,9	3 943	1 147	961	1 568	1 191	258	5 579	656
Okt.	471,0	141,0	62,7	257,7	3 926	1 155	903	1 585	1 140	263	4 844	589
Nov.	417,1	141,2	71,3	232,3	3 490	1 341	710	1 498	1 136	360	4 036	583
Des.	491,8	144,8	61,0	225,3	2 619	1 516	1 122	1 539	1 299	232	3 525	497
1955.												
Jan.	383,2	110,8	68,6	307,3	2 391	1 467	1 412	1 562	1 310	251	3 434	494
Feb.	351,0	138,3	74,0	277,8	3 489	1 472	1 231	1 557	1 246	188	3 338	426
Mars	332,5	135,2	79,5	232,1	2 819	1 342	1 460	1 582	1 189	233	3 533	426
April	334,2	136,0	83,2	287,9	1 993	1 386	1 562	1 627	1 180	257	4 428	542
Mai	312,1	138,8	77,3	318,3	2 190	1 422	1 576	1 664	1 109	287	5 260	562
Juni	313,8	149,5	64,4	267,4	1 320	1 437	1 474	1 692	1 090	266	6 005	649
Juli	317,7	162,9	58,4	325,3	1 616	1 463	1 599	1 694	1 081	249	6 323	746
Aug.	340,8	171,8	75,7	387,9	1 865	1 359	1 366	1 602	1 045	332	6 105	760
Sept.	391,5	156,9	66,6	353,5	1 783	1 281	1 133	1 547	998	339	5 573	754
Okt.	405,7	145,2	69,7	342,3	1 892	1 245	1 140	1 449	1 010	253	5 126	688
Nov.	394,8	126,5	56,5	294,4	2 140	1 305	1 041	1 378	1 003	341	4 413	667
Des.	385,2	106,9	74,9	333,9	2 199	1 521	1 400	1 483	1 046	237	4 041	612
1956.												
Jan.	333,9	103,0	75,6	345,2	2 098	1 382	1 225	1 487	939	246	3 890	557
Feb.	285,3	107,6	70,3	265,5	3 351	1 398	999	1 493	961	212	3 609	508
Mars	299,6	160,2	69,8	290,6	2 826	1 457	785	1 514	1 011	196	3 705	445
April	282,5	176,0	70,4	301,4	2 361	1 354	1 002	1 511	987	293	4 656	560
Mai	321,2	196,4	68,2	340,4	2 825	1 420	997	1 613	956	303	5 825	638
Juni	331,2	208,1	63,9	302,9	3 126	1 414	653	1 663	920	303	6 764	660
Juli	378,6	228,7	65,8	333,8	2 942	1 424	665	1 666	937	299	7 203	787
Aug.	412,6	260,0	2 678	312	7 115	761
Sept.
Okt.
Nov.
Des.

¹ Tallene gjelder for utgangen av måneden. ² Tallene bygger på Handelsdepartementets oppgaver. ³ Beholdninger hos handelsimportører, gassverk, direkte importerende industrielle bedrifter, dampskipsselskaper og N.S.B. ⁴ Importørens beholdninger. ⁵ Oljemølle-nes beholdninger. Linfrø er omregnet til oljeverdi. ⁶ Fabrikkens beholdninger. ⁷ Meieri-enes egne beholdninger. ⁸ F. o. m. januar 1954 er lager ved sjoddi- og vattfabrikker utelatt. ⁹ F. o. m. januar 1954 er lager ved fiskegarnfabrikker ikke tatt med.

VIII. Lager.

20. Volumindeks over lagerhold. ¹ 31. desember 1951 = 100.												
	A.	B.	C.	D.	E.	F.	G.	H.	I.	J.	K.	L.
	Total- indeks	Korn og korn- varer	Fisk og fiske- varer	Sukker og kaffe	Andre mat- varer	Rå- tobakk	Før- stoffer	Oljefrø, fett, olje, såpe	Kjemi- kallier, farge- og garve- stoffer	Gjød- ning	Huder, skinn og lær	Skotøy
1952.												
30. september	108	73	138	157	98	93	109	118	87	71	66	89
31. desember	108	76	119	172	115	98	112	106	94	110	103	83
1953.												
31. mars	107	73	104	217	126	116	146	109	101	63	81	101
30. juni	109	78	115	201	161	116	138	113	97	40	62	100
30. september . . .	110	83	166	138	147	105	125	95	88	84	51	99
31. desember . . .	108	88	142	162	92	115	135	70	90	115	64	100
1954.												
31. mars	106	80	104	130	86	111	218	87	97	99	39	111
30. juni	105	67	108	172	132	110	164	106	91	65	56	111
30. september . . .	106	78	113	121	154	101	137	108	84	95	58	110
31. desember . . .	104	85	110	155	124	114	127	77	81	123	72	110
1955.												
31. mars	104	85	92	110	123	116	218	76	89	97	61	124
30. juni	108	75	115	130	177	102	155	101	91	55	51	115
30. september . . .	109	92	127	115	155	100	133	97	71	89	52	114
31. desember . . .	109	81	135	162	136	109	115	80	79	114	67	115
1956.												
31. mars	110	63	123	112	119	115	289	95	95	73	53	126
30. juni
	M.	N.	O.	P.	Q.	R.	S.	T.	U. Industribedrif- tenes lager av		V.	
	Spinne- stoffer og garn	Tre- og trefor- edlings- pro- dukter	Brensel- stoffer	Malmer og mineraler	Jern og stål	Andre uedle metaller	Diverse andre varer	Til vare- innsats	a) Egne pro- dukter	b) Rå- stoffer etc.	Engros- be- drifte- nes lager ²	
1952.												
30. september . . .	70	159	98	95	108	129	97	106	115	108	99	
31. desember . . .	77	151	96	95	114	125	104	107	112	108	101	
1953.												
31. mars	83	124	85	86	114	139	111	103	120	98	108	
30. juni	70	143	93	99	114	131	101	106	120	100	114	
30. september . . .	73	146	97	98	119	127	99	106	122	100	117	
31. desember . . .	84	138	100	109	116	109	108	105	106	99	128	
1954.												
31. mars	84	111	82	111	135	107	111	103	122	93	112	
30. juni	74	117	82	93	126	102	112	101	118	95	107	
30. september . . .	71	131	85	97	116	120	103	103	114	101	105	
31. desember . . .	77	123	79	109	126	113	108	101	109	97	112	
1955.												
31. mars	74	110	79	113	124	109	114	103	115	93	111	
30. juni	76	126	78	115	127	123	119	104	122	100	104	
30. september . . .	71	128	91	117	128	123	108	106	113	103	113	
31. desember . . .	75	132	86	116	129	133	117	105	118	100	116	
1956.												
31. mars	70	112	81	127	128	130	123	109	135	94	112	
30. juni	

¹ Beregnes på grunnlag av oppgaver over lagerhold fra et utvalg av industribedrifter og grossister. For skotøy har en også oppgaver fra detaljistene. Nærmere om beregningsmåten se Stat. Meld. nr. 1, 1953 s. 10. ² Inklusive detaljistenes skotøybeholdninger.

IX. Byggevirksomhet.

	21. Bygg under arbeid ^{1, 2}								
	A. Boliger			B. Bygg for					
	a.	b.	c.	a.	b.	c.	d.	e.	f.
	Leiligheter i alt	Rom i alt inkl. kjøkken	Golvflate	Landbruk Grunnflate	Industri	Kontorog forretn.	Helsestell o. l. ³	Undervisning	Andre formål
Antall			1000 m ²						
Des. 1952	26 725	..	1 948	246	489	161	96	99	265
Des. 1953	29 813	..	2 225	269	536	251	118	204	316
Des. 1954	29 973	..	2 368	281	427	301	167	259	416
Des. 1955*	27 700	311	419	345
1955.*									
Jan.	28 982	..	2 291	274	427	307	176	262	430
Feb.	27 607	..	2 187	265	420	294	187	266	418
Mars	25 597	..	2 034	268	424	296	187	273	408
April	25 041	..	1 994	287	424	335	193	274	399
Mai	25 622	..	2 041	369	422	342	194	267	402
Juni	27 894	..	2 214	444	402	331	186	269	390
Juli	28 802	..	2 284	470	410	326	190	257	368
Aug.	30 019	..	2 382	468	413	329	189	246	368
Sept.	30 663	..	2 430	422	391	333	197	256	376
Okt.	31 240	..	2 476	378	409	328	883		
Nov.	29 792	..	2 364	334	429	317	902		
Des.	27 700	311	419	345	922		
1956.*									
Jan.	25 860	284	384	328	912		
Feb.	23 800	370	327	892		
Mars	22 900	387	331	872		
April	23 530	381	331	842		
Mai	23 200	382	329	..		
Juni		
22. Bygg tatt i bruk.¹									
1948	16 557	78 439	1 420	286	300	97	98		
1949	18 316	86 709	1 590	392	214	120	166		
1950	22 395	107 997	1 926	392	331	83	230		
1951	20 875	93 371	1 634	311	306	73	21	61	200
1952	32 700	138 776	2 329	331	325	97	42	88	230
1953	35 140	150 162	2 487	336	326	141	43	80	224
1954	35 388	154 885	2 610	347	478	193	57	145	251
1955	32 087	399	349	182
1954.									
1. kvartal	8 062	33 859	566	32	125	31	11	13	49
2. »	7 451	32 240	550	35	125	29	12	18	47
3. »	7 786	34 842	590	148	80	53	15	67	63
4. »	12 089	53 844	904	132	148	80	19	47	92
1955.*									
1. kvartal	7 382	32 492	565	34	82	43	12	14	69
2. »	7 110	..	555	31	64	39	15	20	60
3. »	7 360	..	586	170	105	38	149		
4. »	10 235	164	106	62	172		
1956.*									
1. kvartal	6 575	87	37	128		

¹ Boligdirektoratets tall. ² Ved utgangen av måneden. ³ Herunder barne- og gamlehjem.

X. Samferdsel.

23. Reiseliv												
Innreiste utlendinger ¹												
A. Kommet med:				B. I alt	C. Nasjonalitet:							
a) Jernbane	b) Båt	c) Bil etc. landeveien	d) Fly		a) Svensker	b) Dansker	c) Finner	d) Briter	e) Vest-tyskere	f) Nord-amerikanere	g) Andre	
1938...	75 830	52 142	94 239	371	222 582	134 756	27 671	6 169	18 016	..	13 611	20 945
1946 ² ...	86 115	50 282	42 804	15 000	194 201	106 822	49 990	1 297	7 940	40	7 165	20 947
1947 ² ...	115 969	81 296	81 191	24 870	303 326	148 272	87 262	2 685	15 401	262	14 459	34 985
1948 ³ ...	113 846	93 616	127 782	25 600	360 844	196 488	92 767	3 677	19 507	1 021	14 594	32 790
1949 ⁴ ...	128 052	72 694	161 645	27 663	390 054	226 539	78 091	6 935	24 932	941	18 300	34 316
1950 ⁵ ...	134 106	76 882	308 163	14 664	533 815	343 271	91 479	14 655	30 609	2 876	25 774	25 151
1951...	108 193	74 353	273 900	20 790	477 236	306 030	75 754	12 990	28 180	3 733	23 188	27 361
1952...	126 143	80 071	372 910	24 486	603 610	419 143	68 255	18 238	31 559	5 471	31 365	29 529
1953...	137 371	86 954	436 533	28 438	689 296	481 973	69 292	27 153	35 647	8 154	33 031	34 046
1954...	141 356	95 841	537 542	32 472	807 211	567 713	74 335	28 370	44 303	15 201	37 744	39 545
1955...	143 034	111 633	597 448	40 246	892 361	617 323	88 867	28 328	48 608	18 888	44 818	45 529
Jan.-aug.												
1955...	115 835	99 998	492 990	30 599	739 422	503 839	75 961	25 734	41 538	15 838	37 734	38 778
1956...	118 014	95 387	576 103	39 663	829 167	574 838	70 396	26 939	49 293	21 587	43 375	42 739
1954.												
Juli...	32 816	29 547	207 246	6 542	276 151	204 343	24 006	10 613	10 213	4 141	10 828	12 007
Aug....	23 145	17 908	105 100	4 297	150 450	102 698	9 828	6 453	10 690	3 540	7 140	10 101
Sept....	9 231	5 143	30 432	3 016	47 822	32 439	4 016	1 485	3 208	1 194	2 562	2 918
Okt....	4 059	1 856	19 810	2 215	27 940	20 725	2 225	681	1 109	648	1 278	1 274
Nov....	4 385	960	20 696	1 738	27 779	22 882	1 412	619	711	536	747	872
Des....	7 570	1 996	13 710	1 557	24 833	17 702	3 476	621	746	509	934	845
1955.												
Jan....	4 767	3 298	7 955	1 439	17 459	10 323	3 812	548	971	519	521	765
Feb....	9 663	4 017	10 231	1 670	25 581	16 249	4 947	743	1 210	528	843	1 061
Mars...	8 215	4 189	15 133	2 098	29 635	19 506	4 582	1 184	1 836	575	897	1 055
April...	8 310	5 191	21 488	2 363	37 352	24 705	4 889	1 227	2 554	618	1 994	1 365
Mai....	8 826	7 516	29 601	4 008	49 951	32 597	4 308	1 208	4 505	1 043	3 903	2 387
Juni...	19 338	19 701	73 789	5 999	118 827	76 370	13 776	3 564	7 767	2 343	8 765	6 242
Juli...	37 168	34 220	220 155	7 056	298 599	218 919	27 842	10 886	11 459	4 952	11 807	12 734
Aug....	19 548	21 866	114 638	5 966	162 018	105 170	11 805	6 374	11 236	5 260	9 004	13 169
Sept....	8 036	6 247	39 225	3 404	56 912	38 180	5 761	1 033	3 857	1 262	3 502	3 317
Okt....	5 061	1 704	22 733	2 695	32 193	24 216	2 263	560	1 441	760	1 391	1 562
Nov....	6 508	1 163	26 397	1 936	36 004	30 446	1 641	467	809	559	1 027	1 055
Des....	7 594	2 521	16 103	1 612	27 830	20 642	3 241	534	963	469	1 164	817
1956.												
Jan....	6 177	3 770	10 750	2 049	22 746	13 662	4 624	706	1 514	603	610	1 027
Feb....	9 909	3 690	14 132	2 310	30 041	20 959	4 567	811	1 449	547	745	963
Mars...	9 732	3 347	25 921	2 547	41 547	30 641	5 094	710	2 673	572	845	1 012
April...	8 663	2 900	20 105	3 381	35 049	25 292	2 631	298	2 675	735	2 078	1 340
Mai...	8 718	8 555	34 082	5 662	57 017	37 702	4 195	611	5 939	1 161	4 682	2 727
Juni...	18 520	17 025	77 882	7 564	120 991	78 950	10 362	3 616	8 805	2 935	10 363	5 960
Juli...	34 555	29 005	262 477	8 963	335 000	247 581	24 588	13 152	12 927	7 555	14 258	14 939
Aug....	21 740	20 997	130 754	7 187	180 678	119 701	10 335	7 020	13 268	6 991	9 521	13 842
Sept....
Okt....
Nov....
Des....

¹ Reisende med flytende hoteller er ikke tatt med.² Reisende med fly er ikke spesifisert på nasjonaliteter.³ Reisende med fly til Fornebu og Gardermoen (21 038) er ikke spesifisert på nasjonaliteter.⁴ Reisende med fly til Fornebu er ikke spesifisert på nasjonaliteter.⁵ Svensker og dansker kommet med fly til Fornebu er ikke tatt med.

X. Samferdsel.

24. Jernbanene (Statsbanene.)								
A. Godstrafikk		B. Opplastede vogner ved normalt spor ¹	C. Persontrafikk i alt	D. Inntekter ved jernbandedriften			E. Utgifter ved jernbandedriften	
a) I alt	b) Ekskl. malm på Ofotb.			a) I alt	b) Av dette			
Mill. tonn-km		1000 stk	Mill. pers.km	1000 kr.				
					1) Gods- trafikk	2) Person- trafikk		
1937-38.....	812,8	509,0	83,2	699,1	85 183	42 690	38 448	94 559
1938-39.....	723,5	475,7	91,4	736,1	88 262	43 245	41 093	98 799
1945-46.....	842,0	757,5	112,2	1 543,0	193 728	71 553	116 506	219 734
1946-47.....	1 041,1	874,5	100,4	1 480,6	195 795	86 509	102 569	247 969
1947-48.....	1 204,6	966,5	101,8	1 461,0	242 943	110 632	125 139	279 632
1948-49.....	1 361,2	1 076,9	106,9	1 689,4	258 339	119 492	131 377	312 744
1949-50.....	1 355,2	1 045,7	109,4	1 526,8	282 009	135 249	139 701	316 513
1950-51.....	1 382,2	1 065,0	113,1	1 553,5	306 350	156 869	142 023	352 548
1951-52.....	1 515,4	1 179,5	119,7	1 528,7	344 983	183 866	152 871	397 706
1952-53.....	1 352,7	1 006,0	109,0	1 514,5	366 503	201 523	148 226	438 894
1953-54*.....	1 402,0	1 068,0	106,7	1 534,0	367 389	198 403	149 684	453 795
1954-55*.....	1 466,0	1 125,0	103,5	1 570,0	377 088	203 812	152 478	443 700
1953.*								
Juli.....	} 231	163	111,9	346	68 660	29 487	35 232	78 017
Aug.....								
Sept.....	} 252	195	122,4	226	61 530	36 712	21 756	77 848
Okt.....								
Nov.....	} 230	181	102,5	225	58 041	33 699	21 472	75 909
Des.....								
1954.*								
Jan.....	} 217	167	94,9	215	53 632	30 951	19 791	73 060
Feb.....								
Mars.....	} 239	180	100,9	255	62 558	34 403	24 829	72 617
April.....								
Mai.....	} 233	182	107,3	267	62 968	33 151	26 604	76 344
Juni.....								
Juli.....	} 232	172	113,5	356	71 708	31 403	36 308	75 734
Aug.....								
Sept.....	} 261	206	121,0	232	63 965	38 174	22 429	74 370
Okt.....								
Nov.....	} 247	193	106,7	232	61 008	35 763	22 029	72 363
Des.....								
1955.*								
Jan.....	} 227	178	96,2	217	52 862	29 926	19 884	72 283
Feb.....								
Mars.....	} 257	195	103,2	251	62 274	34 421	24 354	70 867
April.....								
Mai.....	} 242	181	110,1	282	65 271	34 125	27 474	78 083
Juni.....								
Juli.....	} 234	170	117,2	354	72 884	31 413	36 979	77 252
Aug.....								
Sept.....	} 273	204	120,9	238	64 809	38 670	22 488	75 959
Okt.....								
Nov.....	} 248	192	105,7	229	62 652	35 797	23 707	81 077
Des.....								
1956.*								
Jan.....	} 249	186	99,9	210	57 200	33 546	20 679	82 111
Feb.....								
Mars.....	} 259	191	102,3	249	64 956	35 087	25 824	79 970
April.....								
Mai.....	} 246	180	110,3	276	68 275	34 642	29 756	87 335
Juni.....								

¹ Årstallene er 2-månedlige gjennomsnitt.

X. Samferdsel.

	25. Skipsfart.						26. Luftfart.				
	A) Skip med last mellom Norge og utlandet			B) Fraktindeks	C. Opplagte skip ¹		A. Ruteflyging ²			B. Passasjerer reist fra norske flyplasser ³	
	a) Kommet		b)	Chamber of Shipp. of U.K. Turfrakt.	a)	b)	a)	b)	c)	a)	b)
	1) I alt	2) Norske	Gått ⁴		Tallet på skip	Brutto register tonn	Kilometer fløyet	Passasjer-kilometer ⁵	Gods og post tonn-km ⁶	Innenlands	Til utlandet
1000 netto reg.tonn.			1952=100		1000	1000					
1938	5 435	3 731	5 044	..	-	722	2 370	103	
1948	4 509	3 104	3 266	100,0	-	7 013	98 560	1 680	89 415	..	
1949	4 482	2 884	3 576	82,3	-	6 576	134 765	3 376	68 477	..	
1950	4 941	3 027	3 796	84,0	-	7 870	162 308	5 946	56 447	..	
1951	5 426	3 379	3 922	173,6	-	8 932	199 691	8 512	87 557	..	
1952	5 266	3 114	4 402	110,6	..	9 724	221 506	8 395	93 478	..	
1953	5 836	3 278	4 989	77,5	18	11 180	260 009	8 834	119 674	..	
1954	6 234	3 657	5 515	86,1	30	11 731	264 516	7 978	151 324	..	
1955	6 765	3 917	5 682	127,7	10	13 358	327 375	8 576	
Jan.—juli ⁸											
1955..	2 811	1 548	2 357	119,9	..	6 102	142 060	4 170	36 107	50 429	
1956..	2 684	1 496	2 333	150,9	..	7 121	174 877	4 453	77 858	65 154	
1954.											
Juli	655	402	604	79,7	45	1 284	32 383	619	6 782	9 372	
Aug.	570	373	521	80,1	55	1 256	31 765	594	6 741	10 436	
Sept.	534	321	460	90,6	45	1 196	29 338	663	4 831	8 616	
Okt.	501	269	441	99,5	35	1 035	22 326	764	4 023	6 042	
Nov.	542	344	430	110,4	31	799	18 103	693	2 532	5 197	
Des.	523	296	426	115,5	15	830	17 253	833	3 073	4 376	
1955.											
Jan.	534	289	447	115,1	10	802	15 199	643	2 254	4 171	
Feb.	523	266	489	119,8	6	755	14 727	660	2 300	5 023	
Mars	564	317	525	113,7	8	882	20 068	750	2 892	5 539	
April	624	374	453	110,2	..	1 020	23 758	696	4 566	6 440	
Mai	566	302	443	122,6	..	1 259	30 036	698	6 321	7 708	
Juni	559	340	477	128,0	14	1 384	38 272	723	8 355	9 976	
Juli	621	372	527	130,0	..	1 410	40 333	685	9 419	11 572	
Aug.	650	389	537	129,9	..	1 428	38 667	642	8 660	13 222	
Sept.	595	358	487	138,1	11	1 332	35 791	708	6 480	10 678	
Okt.	539	299	492	148,9	..	1 130	27 350	742	8 062	7 921	
Nov.	461	271	432	135,5	..	986	22 073	755	6 033	6 062	
Des.	529	340	373	140,1	..	970	21 101	874	6 385	4 782	
1956.											
Jan.	540	277	431	144,3	4	969	19 550	703	5 445	5 913	
Feb.	484	254	451	140,3	..	929	19 346	722	6 270	6 150	
Mars	476	248	436	147,2	..	1 058	24 995	814	8 978	7 798	
April	597	361	481	151,6	4	1 098	28 200	714	10 341	8 751	
Mai	587	356	534	162,2	..	1 426	36 081	747	13 462	10 038	
Juni	155,5	..	1 641	46 705	753	16 782	11 709	
Juli	155,2	2	2,7	16 580	14 795	
Aug.	157,9	
Sept.	
Okt.	
Nov.	
Des.	

¹ Skip med jernmalm fra Narvik ikke regnet med. ² Ved begynnelsen av år og måned. ³ Utført av: a) Det Norske Luftfartsselskap (DNL) fra 1938 til 1/10 1950, herunder som deltaker i konsortiet *Scandinavian Airlines System*, (SAS). b) Braathens South-American & Far East Airtransport A/S (SAFE) fra 9/10 1949; c) Det nye konsortiet SAS fra 1/10 1950 (Norges andel = 2/3); d) Vestlandske Luftfartsselskap A/S og Widerøes Flyveselskap & Polarfly A/S fra 1951. ⁴ Årsoppgavene gjelder alle norske flyplasser, månedstallene derimot bare Fornebu, Kjevik, Sola og Flesland (fra og med oktober 1955). Ellers omfatter oppgavene passasjertrafikken med norske og utenlandske flermotors siviltfly, både ved ruteflyging og charterflyging. ⁵ For betalende passasjerer. ⁶ Overvektig bagasje regnet med. ⁷ Til og med 1952: 1948 = 100. ⁸ For skipsfart mellom Norge og utlandet jan.—mai, for ruteflyging jan.—juni.

X. Samferdsel.

	27. Telegrafverket.							28. Postverket.			
	A. Telegrammer			B. Rikstelefon-samtaler		C. Stasjo-nenes brutto-inntek-ter	D. Drifts-utgif-ter ¹	A. Bokførte sendin-ger fra postkon-torene ²	B. Inntek-ter	C. Drifts-utgif-ter ²	
	a) Sendt		b) Mottatt fra ut-landet	a) Innen-lands		b) Med ut-landet					
	1) Innen-lands	2) Til ut-landet									
1000 stk.							1000 kr.		1000 stk.	1000 kr.	
1938.....	2 403	689	860	17 332	435	41 374	37 118	9 332	38 750	35 493	
1939.....	2 542	803	961	18 530	488	47 516	40 319	9 528	40 387	37 134	
1945.....	6 731	386	396	29 323	189	85 814	70 388	18 982	68 907	55 677	
1946.....	7 192	663	707	32 328	577	92 981	87 188	17 005	72 415	72 228	
1947.....	6 376	688	786	33 346	627	103876	96 335	16 306	85 489	82 618	
1948.....	5 955	682	782	34 366	730	112756	101737	16 130	86 866	84 444	
1949.....	5 546	748	832	34 998	737	121984	116415	15 650	94 209	87 774	
1950.....	5 199	787	873	35 930	769	133111	121586	14 725	100 325	94 550	
1951.....	5 093	805	889	37 601	824	144046	139155	14 471	104 838	105 348	
1952.....	4 820	805	893	39 159	889	159954	157481	14 049	118 455	118 049	
1953.....	4 457	814	886	41 209	962	174296	171493	13 680	130 334	126 068	
1954.....	4 329	820	911	43 321	1 059	198401	193521	13 984	135 627	131 813	
1955.....	4 210	827	935	44 887	1 158	221328	219476	14 487	145 101	145 134	
1954.											
Juli.....	391	68	74	3 795	92	17 282	15 565	998	10 542	10 381	
Aug.....	352	66	72	3 844	90	16 373	14 013	993	9 613	10 902	
Sept.....	347	72	77	3 756	92	15 820	16 051	1 191	9 973	11 243	
Okt.....	357	67	79	3 771	91	22 564	16 512	1 255	11 445	10 775	
Nov.....	325	70	76	3 626	91	11 523	15 235	1 344	13 788	11 073	
Des.....	538	74	88	3 556	92	21 188	17 822	1 718	15 434	11 505	
1955.											
Jan.....	250	64	74	3 361	89	17 759	17 979	1 057	13 976	13 508	
Feb.....	282	63	73	3 237	91	15 914	15 205	1 098	10 671	11 199	
Mars.....	284	70	80	3 768	101	17 089	18 975	1 255	11 233	12 224	
April.....	331	68	70	3 478	89	23 194	15 714	1 052	10 583	10 998	
Mai.....	450	65	75	3 687	94	11 712	16 437	1 129	12 158	10 720	
Juni.....	359	75	82	4 103	106	24 583	26 229	1 163	11 026	14 212	
Juli.....	386	66	75	3 836	92	19 099	16 815	957	10 308	11 035	
Aug.....	342	71	77	4 080	102	16 590	16 305	1 054	10 161	11 252	
Sept.....	341	72	80	3 879	99	16 756	17 742	1 241	10 957	12 052	
Okt.....	343	71	81	3 890	96	24 486	16 371	1 288	12 707	11 332	
Nov.....	327	69	82	3 748	98	11 455	17 443	1 385	15 678	11 515	
Des.....	515	73	86	3 820	101	22 691	24 261	1 808	15 643	15 087	
1956.											
Jan.....	250	66	79	3 436	97	21 800	18 574	1 142	16 605	16 268	
Feb.....	280	64	77	3 352	102	18 419	18 710	1 161	13 389	12 621	
Mars.....	315	68	81	3 585	107	20 255	20 577	1 151	12 621	13 303	
April.....	270	66	76	3 567	97	26 875	18 528	1 129	13 454	12 260	
Mai.....	433	69	85	3 695	106	14 227	19 808	1 153	14 818	12 538	
Juni.....	363	74	84	4 043	107	29 047	30 447	1 233	12 838	17 044	
Juli.....	1 038	12 401	13 183	
Aug.....	1 120	12 458	13 446	
Sept.....	
Okt.....	
Nov.....	
Des.....	

¹ Inklusive renter av statens kapital. ² Omfatter ikke girosendinger.

XI. Offentlige finanser.

29. Statsregnskapets oppgjør for enkelte større inntekstposter. ¹ 1000 kr.									
A.	B.	C.	D.	E.	F.	G.	H.	I.	
Ordinær skatt på formue og inntekt	Alders-trygd- og krigspensjonsavgift	Arveavgift	Toll-inntekter	Alminnelig omsetningsavgift	Sprittilvirkningsavgift	Oms. avgift på drikke- brennevin og sprit til teknisk bruk	Tilleggs-avg. på brennevin og vin	Øltilvirkningsavgift	
Kap. nr. 2001	Kap. nr. 2002-1 og 2	Kap. nr. 2005-1	Kap. nr. 2011	Kap. nr. 2021	Kap. nr. 2026-1	Kap. nr. 2026-2	Kap. nr. 2026-3	Kap. nr. 2026-5	
Etter statsregnskapet									
1938—39 ..	142 503	24 046	7 186	154 278	37 810	12 750	18 822	-	16 358
1945—46 ..	287 940	44 695	8 503	119 644	405 155	15 618	30 482	66 111	36 905
1946—47 ..	335 124	47 332	25 701	218 398	530 705	27 208	36 809	92 400	45 713
1947—48 ..	497 649	58 143	28 972	178 994	448 023	27 557	45 444	195 334	54 476
1948—49 ..	687 525	71 629	14 476	151 417	429 670	25 837	45 335	205 666	53 373
1949—50 ..	694 362	72 577	14 121	178 964	478 596	21 006	40 225	185 663	66 350
1950—51 ..	911 520	107 247	14 599	173 943	575 899	19 143	32 746	196 386	72 094
1951—52 ..	958 986	119 153	15 702	267 138	985 695	17 761	32 860	225 154	78 772
1952—53 ..	1 183 842	135 877	14 541	327 895	1 106 145	18 169	31 990	222 971	71 891
1953—54 ..	1 051 261	143 614	17 211	317 338	1 185 151	17 691	32 024	223 907	73 927
1954—55 ..	1 018 568	182 976	16 938	382 499	1 303 711	14 824	34 382	238 556	76 261
Bev. budsj.									
1955—56 ..	1 100 000	218 466	16 000	340 000	1 400 000	17 500	32 000	230 000	74 000
1956—57 ..	1 200 000	256 650	18 000	335 000	1 550 000	18 000	34 000	245 000	98 000
Juli—aug.									
1955—56 ..	35 659	3 599	1 667	53 004	232 781	4 541	5 637	41 712	20 494
1956—57 ..	134 067	5 060	3 456	60 264	254 500	4 204	5 764	42 177	20 543
1954—55.									
Jan.	28 362	17 899	2 848	32 006	123 473	2 218	5 000	33 200	7 601
Feb.	31 116	40 368	1 546	26 512	120 679	1 392	2 131	14 878	4 485
Mars	163 034	52 571	798	33 948	95 590	1 529	2 300	15 800	4 539
April	73 375	2 031	2 041	33 223	100 016	1 185	2 800	19 000	6 323
Mai	125 104	992	948	26 822	107 483	678	2 800	20 200	6 531
Juni	75 077	7 198	1 391	29 998	117 023	-	3 100	20 900	7 405
1955—56.									
Juli	22 155	2 587	1 069	26 725	120 675	3 285	2 600	19 900	9 020
Aug.	13 504	1 012	598	26 279	112 106	1 256	3 037	21 812	11 474
Sept.	164 182	10 046	775	25 151	118 996	1 422	2 800	19 000	9 647
Okt.	92 874	18 007	4 957	28 456	119 872	1 314	2 600	18 600	7 207
Nov.	177 670	23 590	2 015	25 508	124 419	-	2 700	18 300	6 202
Des.	77 084	18 667	1 754	24 514	125 556	3 587	2 700	18 200	5 986
Jan.	34 840	23 656	2 586	34 067	133 701	1 172	4 800	32 800	7 480
Feb.	30 236	52 440	984	22 105	137 237	544	2 336	15 654	5 212
Mars	172 482	68 107	3 575	24 790	106 176	1 855	2 500	16 600	5 073
April	73 023	4 533	2 698	35 921	107 951	2 544	3 500	23 700	7 222
Mai	163 903	2 983	1 439	26 796	119 891	-	2 300	16 700	7 078
Juni	81 131	9 124	1 710	31 590	122 916	371	3 100	20 800	8 622
1956—57.									
Juli	34 088	3 278	2 334	30 291	130 704	3 349	2 800	21 200	10 575
Aug.	99 979	1 782	1 122	29 973	123 796	855	2 964	20 977	9 968
Sept.
Okt.
Nov.
Des.

¹ Månedstillene er utarbeidd etter foreløpige månedsrapporter og viser de nettobeløp — avrundet — som i månedens løp er innbetalt på vedkommende konti, unntatt Kap. 2011 som viser falne (beregnete) tollinntekter.

XI. Offentlige finanser.

29. Statsregnsk. oppgjør for enkelte større innt.poster ¹ (forts.). 1000 kr.								
K.	L.	M.	N.	O.	P.	Q.	R.	S.
Skjenkingsavgift	Driftsoverskott i A/S Vinmonopolet	Tobakkstempelavgift	Sjokolade- og sukkerwareavgift	Avg. på kullsyreholdige, alkoholfri, drikkev. og fruktvt.	Avg. på fyrstikker	Avgift på visse varer	Skatt på motorvogner	Avg. på motor- kjøretøyer og traktorer
Kap. nr. 2026—6	Kap. nr. 2026—7	Kap. nr. 2031	Kap. nr. 2036	Kap. nr. 2041	Kap. nr. 2042	Kap. nr. 2044	Kap. nr. 2046	Kap. nr. 2047
Etter statsregnskapet								
1938—39...	-	20 000	26 282	9 289	2 630	-	4 331	-
1945—46...	5 302	15 500	82 224	12 159	11 062	4 255	9 604	311
1946—47...	12 605	75 000	130 503	21 419	8 949	4 336	18 085	3 781
1947—48...	16 392	70 000	157 242	27 749	12 089	5 316	25 062	6 365
1948—49...	8 032	23 500	171 710	32 643	11 090	4 053	26 493	5 960
1949—50...	9 565	30 000	182 275	51 054	11 911	6 212	31 887	5 697
1950—51...	10 431	34 000	176 941	107 634	10 467	11 953	34 632	5 489
1951—52...	12 104	26 000	192 550	120 634	11 009	11 004	36 761	6 727
1952—53...	12 501	28 700	201 270	111 951	11 402	9 254	32 916	9 438
1953—54...	15 987	26 100	201 765	106 347	12 876	9 902	30 254	12 731
1954—55...	17 205	25 000	194 912	95 116	12 652	9 091	34 868	11 362
Bev. budsj.								
1955—56 ..	16 000	20 000	200 000	85 000	12 000	10 000	28 000	28 000
1956—57 ..	17 000	25 000	240 000	100 000	12 000	9 000	28 000	33 000
Juli—aug.								
1955—56 ..	3 772	-	31 469	14 251	4 563	1 727	4 660	761
1956—57 ..	3 851	-	42 458	16 956	3 948	1 218	4 797	1 343
1954—55.								
Jan.	1 292	-	17 217	10 732	1 102	814	2 701	1 577
Feb.	1 141	-	18 511	4 019	658	540	2 921	620
Mars	1 065	-	14 988	8 706	613	875	2 600	694
April	1 172	-	14 763	5 542	858	762	2 250	501
Mai	1 468	25 000	17 089	9 314	1 029	763	2 720	426
Juni	1 629	=	18 026	8 517	1 230	664	2 936	397
1955—56.								
Juli	1 713	-	13 919	6 181	1 844	667	1 939	366
Aug.	2 059	-	17 550	8 070	2 719	1 060	2 721	395
Sept.	2 242	-	22 922	9 104	1 854	367	2 270	2 981
Okt.	1 761	-	13 342	6 013	1 036	793	2 522	11 093
Nov.	1 517	-	16 426	8 004	743	751	1 746	6 831
Des.	1 337	-	18 772	10 604	700	759	3 012	4 495
Jan.	1 310	-	15 459	7 270	1 135	850	2 240	3 153
Feb.	1 115	-	16 946	9 961	765	653	2 241	1 017
Mars	1 162	-	11 612	8 318	715	808	2 079	803
April	1 322	-	32 151	7 936	1 116	718	2 313	646
Mai	1 518	24 500	18 264	8 681	1 159	716	2 211	650
Juni	1 744	-	20 938	9 516	1 610	959	3 126	538
1956—57.								
Juli	1 897	-	20 020	8 017	1 985	528	2 118	735
Aug.	1 954	-	22 438	8 939	1 963	690	2 679	608
Sept.	-
Okt.	-
Nov.	-
Des.	-

¹ Se note 1 foregående side.

XI. Offentlige finanser.

29. Statsregnsk. oppgjør for enkelte større inntektsp. ¹ (forts.). 1000 kr.								
T.	U.	V.	W.	A-W.	A.A.	B.B.	C.C.	
Avgifter på bensin m. m.	Avg. på elektrisk energi	Skatt av inngangspenger	Avg. på penge-spill	Sum	Statsbanene, overskott ²	Postverket, overskott ²	Telegrafverket, overskott ²	
Kap. nr. 2051	Kap. nr. 2061	Kap. nr. 2066	Kap. nr. 2071-1 og 2		Kap. nr. 1101	Kap. nr. 1102	Kap. nr. 1103	
Etter statsregnskapet								
1938—39.....	33 783	—	7 137	10 167	527 372	— 65 119	3 359	3 773
1945—46.....	38 646	—	25 538	19 652	1 239 306	— 78 449	3 519	7 054
1946—47.....	57 106	—	23 803	16 674	1 731 651	—103632	3 195	5 370
1947—48.....	60 670	—	22 652	15 495	1 953 624	— 80 256	3 936	9 515
1948—49.....	67 904	—	20 901	16 090	2 073 304	—102056	2 354	56
1949—50.....	165 965	—	18 639	17 771	2 282 840	— 86 238	5 439	5 559
1950—51.....	161 120	—	17 518	18 373	2 692 135	—100241	4 607	3 626
1951—52.....	158 546	7 549	17 136	18 794	3 320 035	— 59 187	1 840	2 058
1952—53.....	181 682	19 924	18 392	19 514	3 770 265	— 80 279	242	— 5 879
1953—54.....	203 712	19 382	17 253	19 766	3 738 199	— 93 663	4 233	— 7 443
1954—55.....	220 183	21 536	17 324	21 807	3 966 976	— 71 241	1 702	3 346
Bev. budsj.								
1955—56.....	240 000	22 500	17 000	21 200	4 157 666	— 75 000	500	3 000
1956—57.....	280 900	36 500	17 000	24 500	4 603 550	—111000	— 2 200	2 200
Juli—aug.								
1955—56.....	41 437	21	2 553	4 175	513 401	—	— 1 818	—
1956—57.....	43 869	407	2 532	4 063	661 157	—	— 1 770	—
1954—55.								
Jan.....	13 706	5	1 283	1 547	304 583	} —20131	468	— 620
Feb.....	14 764	433	1 518	1 651	290 235		— 528	309
Mars.....	5 482	3 567	1 370	1 686	413 697	} — 8 865	— 991	— 2 632
April.....	22 740	6 124	1 393	1 655	300 980		— 415	7 080
Mai.....	16 897	483	1 488	1 920	373 099	} —15553	1 438	— 5 124
Juni.....	22 673	118	1 496	2 145	324 821		— 3 186	— 2 368
1955—56.								
Juli.....	24 984	12	1 372	1 860	265 635	} — 4 478	— 727	1 884
Aug.....	16 453	9	1 181	2 315	247 766		— 1 091	— 115
Sept.....	13 456	5 405	1 222	2 122	418 319	} —11368	— 1 095	— 1 399
Okt.....	19 739	3 935	1 583	1 969	359 326		1 375	7 715
Nov.....	31 240	2 056	1 629	1 815	455 036	} —19107	4 163	— 6 388
Des.....	16 897	50	1 521	1 945	339 725		556	— 2 400
Jan.....	22 420	24	1 323	1 965	334 126	} —25827	337	2 676
Feb.....	11 029	280	1 524	1 726	316 034		768	— 841
Mars.....	18 765	4 689	1 520	1 944	455 691	} —15844	— 682	— 776
April.....	19 857	4 560	1 525	2 021	337 840		1 194	7 847
Mai.....	15 310	748	1 586	2 017	421 705	} —22037	2 280	— 6 081
Juni.....	17 464	18	1 571	2 333	342 673		— 4 206	— 1 645
1956—57.								
Juli.....	23 515	—	1 374	1 927	304 216	..	— 782	..
Aug.....	20 354	407	1 158	2 136	356 941	..	— 988	..
Sept.....
Okt.....
Nov.....
Des.....

¹ Se note 1 to sider foran. ² Fra og med 1932/33 er renter av statens kapital regnet med blant utgiftene. Fra og med juli 1951 belastes ikke Statsbanene for renter.

XII. Penger og kreditt.

30. Norges Bank. ¹ Mill. kr.												
A. Aktiva.												
a) Gullfondet og midlertidig gullbeholdning	b) Utenl. sedler, norsk og utenl. skillemynt	c) Bankinnskott		d) Statskasseveksler		e) Ihendehaverobligasjoner		f) Utlån	g) Okkupasjonskonto	h) Andre fordringer på norske sektorer	i) Forvaltningskapital (Aktiva i alt)	
		1) Postgiro	2) Utenlandske banker ²	1) Norske	2) Utenlandske	1) Norske	2) Utenlandske					
1952..	243	2	15	210	—	494	45	18	58	5 546	32	6 663
1953..	255	2	17	105	93	518	34	30	74	5 546	25	6 699
1954..	203	3	14	454	11	107	27	107	54	5 546	38	6 564
1955..	209	3	23	168	11	75	83	614	120	5 546	80	6 932
1955.												
Juli ..	203	3	27	128	49	236	60	306	97	5 546	44	6 699
Aug. ..	203	3	8	169	16	290	60	323	77	5 546	46	6 741
Sept. ..	203	3	21	166	13	300	69	390	75	5 546	60	6 846
Okt. ..	208	3	19	188	13	307	78	372	80	5 546	73	6 887
Nov. ..	209	3	12	207	15	202	81	438	116	5 546	90	6 919
Des. ..	209	3	23	168	11	75	83	614	120	5 546	80	6 932
1956.												
Jan. ..	209	4	18	142	8	89	83	595	120	5 546	79	6 893
Feb. ..	210	4	18	129	8	21	83	664	123	5 546	90	6 896
Mars ..	209	4	12	137	7	24	83	668	133	5 546	95	6 918
April ..	209	3	22	137	7	18	78	675	136	5 546	79	6 910
Mai ..	208	3	14	79	1	18	79	728	165	5 546	77	6 918
Juni ..	208	3	23	122	1	18	79	694	137	5 546	97	6 928
Juli ..	209	3	12	102	—	33	75	645	122	5 546	90	6 837
Aug. ..	210	3	23	95	—	37	75	681	117	5 546	94	6 881
Sept.
B. Passiva.												
a) Sedler og skillemynt-sedler i omlop ³	b) Folioinnskott						c) I regning med utenlandske banker ⁴	d) Lån og annen gjeld til utlandet ⁵	e) Annen gjeld til norske sektorer	a) Fordringer på utlandet ⁶	b) Gjeld til utlandet ⁷	
	1) Statskassen	2) Andre offentlige konti	3) Forretn.- og sparebanker	4) Andre norske inn-skyttere	5) Utlandet	6) I alt						
1952..	2 916	1 632	703	732	79	71	3 217	144	121	156	965	336
1953..	3 128	1 273	519	721	60	26	2 599	180	523	151	908	729
1954..	3 321	926	479	557	29	39	2 030	266	675	150	872	980
1955..	3 305	1 055	574	640	45	28	2 342	172	801	189	1 067	1 001
1955.												
Juli ..	3 184	1 184	530	493	18	27	2 252	212	766	162	874	1 005
Aug. ..	3 168	1 293	514	491	17	29	2 344	109	819	179	987	957
Sept. ..	3 156	1 436	544	439	15	27	2 461	122	808	177	1 060	957
Okt. ..	3 161	1 414	546	427	40	29	2 456	159	803	186	1 076	991
Nov. ..	3 142	1 369	564	504	41	29	2 507	148	798	201	1 057	975
Des. ..	3 305	1 055	574	640	45	28	2 342	172	801	189	1 067	1 001
1956.												
Jan. ..	3 107	1 259	505	651	75	29	2 519	116	815	214	1 037	960
Feb. ..	3 079	1 459	469	491	76	29	2 524	139	812	219	1 025	980
Mars ..	3 150	1 508	519	339	100	29	2 495	138	818	194	1 040	985
April ..	3 096	1 498	505	389	118	27	2 537	131	818	204	1 040	976
Mai ..	3 063	1 505	573	392	123	28	2 621	114	815	183	1 034	957
Juni ..	3 219	1 386	550	406	124	25	2 491	88	812	196	1 043	925
Juli ..	3 220	1 275	501	537	125	25	2 463	103	717	211	991	845
Aug. ..	3 127	1 504	441	531	125	27	2 628	74	708	221	1 024	809
Sept.

¹ Tallene gjelder ved utgangen av år og måned. ² Omfatter også clearingtilgodehavende. ³ Ekskl. skillemynt i omlop som føres på statens balansekonto. (I månedene jan.—mars 1956 105 mill. kr., april—mai 106 mill. kr., juni 107 mill. kr. og juli—aug. 108 mill. kr.) ⁴ Omfatter også clearinggjeld. ⁵ Konsolidert gjeld til EPU-land og gjeld til EPU. ⁶ Inkl. gullfondet og udisponerte importremburser. ⁷ Inkl. udisponerte eksportremburser, men ekskl. valuta på levering.

XII. Penger og kreditt.

31. Forretningsbanker.¹ Mill. kr.

A.														Aktiva
a)	b) Bankinnskott					c)	d)	e) Utlån					f)	
	1)	2)	3)	4)	5)			1)	2)	3)	4)	5)		
Kasse- behold- ning	Norges Bank	Post- giro	Forret- nings- banker	Spare- banker	Uten- landske banker	Stats- kasse- veksl.	Inen- deha- verobl.	Pante- lån	Kasse- kreditt	Utlån til stats- banker	Andre utlån	I alt	Forvalt- nings- kapital (Aktiva i alt)	
1938 .	31	33	-	129	17	39	-	244	116	588	..	433	1 137	1 807
1945 .	61	479	2	206	21	92	2 645	507	246	502	3	159	910	5 012
1946 .	96	605	2	240	27	238	1 716	541	307	849	16	281	1 453	5 091
1947 .	83	1 189	4	327	42	225	954	858	404	1 125	10	429	1 968	5 830
1948 .	72	745	5	219	24	198	823	998	535	1 402	39	545	2 521	5 814
1949 .	101	1 204	7	313	51	207	82	964	701	1 556	48	589	2 894	5 999
1950 .	130	618	13	335	28	206	30	1 009	781	1 757	128	775	3 441	6 016
1951 .	161	933	11	453	30	321	47	923	780	2 156	88	934	3 958	7 083
1952 .	152	671	11	528	32	317	293	807	803	2 268	99	1 076	4 246	7 289
1953 .	151	667	14	509	38	347	275	716	795	2 343	96	1 147	4 381	7 355
1954 .	158	535	16	570	43	308	182	819	800	2 542	62	1 284	4 688	7 645
1955*	141	583	21	560	43	360	123	694	795	2 635	33	1 353	4 816	7 703
1954.														
Juli ..	118	659	24	648	33	368	303	833	798	2 544	122	1 227	4 691	7 984
Aug. .	121	690	13	663	33	383	327	808	804	2 493	163	1 227	4 687	8 050
Sept. .	127	581	14	658	37	373	323	798	801	2 555	189	1 237	4 782	8 042
Okt. .	116	616	19	641	34	357	310	789	811	2 575	151	1 261	4 798	8 039
Nov. .	135	516	17	633	40	346	207	788	813	2 630	141	1 280	4 864	7 915
Des. .	158	535	16	570	43	308	182	819	800	2 542	62	1 284	4 688	7 645
1955.*														
Jan. .	124	492	15	578	42	344	210	825	800	2 606	68	1 268	4 742	7 731
Feb. .	128	585	16	586	37	330	156	810	823	2 643	96	1 287	4 849	7 840
Mars .	127	546	14	571	56	336	89	803	828	2 710	71	1 340	4 949	7 926
April .	114	396	12	602	53	365	65	825	816	2 799	34	1 359	5 008	7 823
Mai ..	145	391	13	606	47	328	61	841	804	2 799	50	1 354	5 007	7 842
Juni .	135	360	14	586	50	361	46	817	808	2 745	62	1 362	4 977	7 654
Juli ..	113	439	15	599	42	428	38	829	797	2 715	42	1 350	4 904	7 786
Aug. .	131	430	13	614	44	379	147	805	787	2 658	94	1 340	4 879	7 835
Sept. .	114	387	16	599	48	358	186	799	785	2 719	84	1 346	4 934	7 812
Okt. .	126	374	17	569	40	384	210	784	817	2 680	74	1 340	4 911	7 767
Nov. .	119	453	11	580	42	371	115	738	809	2 682	102	1 347	4 940	7 761
Des. .	141	583	21	560	43	360	123	694	795	2 635	33	1 353	4 816	7 703
1956.*														
Jan. .	121	599	25	574	43	356	181	675	815	2 582	35	1 328	4 760	7 685
Feb. .	135	446	15	576	45	378	268	662	804	2 668	43	1 369	4 884	7 831
Mars .	126	284	14	534	44	373	213	659	800	2 786	35	1 424	5 045	7 767
April .	142	371	15	570	40	428	164	659	793	2 810	35	1 441	5 079	7 977
Mai .	130	349	15	571	49	419	122	690	791	2 830	47	1 449	5 117	7 931
Juni .	151	355	15	569	51	459	139	669	791	2 822	37	1 453	5 103	8 090
Juli ..	136	495	17	615	44	522	134	682	789	2 799	47	1 444	5 079	8 359
Aug. .	110	491	21	634	38	557	219	646	776	2 792	40	1 419	5 027	8 367
Sept.
Okt.
Nov.
Des.

¹ Tallene gjelder ved utgangen av år og måned. Månedstallene er beregnet for alle banker. Om beregningsmåten se Stat. meld. nr. 1, 1953, s. 2.

XII. Penger og kreditt.

31. Forretningsbanker ¹ (forts.). Mill. kr.															
B. Passiva										C. Spesifikasjoner					
a) Innskott fra andre enn banker					b) I regning med banker			c)		a) Kassebeholdn., folio- og innsk. i Norges Bank og statsk. vekslers		b) Kassekred. og byggelån ²		c)	d)
1)	2)	3)	4)	5)	1)	2)	3)	Lån ³		1)	2)	Fordringer på utlandet ⁴	Gjeld til utlandet ⁵		
Anfordring	Termin	Sparevilkår	6 måneders oppsigelse	I alt	Forretningsbanker	Andre norske banker	Utenlandske banker			Bevilget	Utnyttet				
1938 .	143	868		1 011	323		23	8	64		
1945 .	2 036	1 502		3 538	780		38	52	3 185		
1946 .	1 690	8	1 557	3 255	238	473	111	54	2 417		
1947 .	2 129	11	1 774	3 914	322	433	110	69	2 226		
1948 .	2 036	7	1 944	3 987	212	428	111	72	1 640		
1949 .	1 900	7	2 091	3 998	289	557	102	92	1 387	1 992	1 372	260	260		
1950 .	1 722	2	2 199	3 923	290	556	100	103	778	2 179	1 552	268	260		
1951 .	2 076	217	1 553	787	4 633	428	607	98	1 141	2 687	1 925	392	273		
1952 .	2 015	313	1 638	841	4 807	512	604	103	1 114	3 145	2 040	397	262		
1953 .	1 923	357	1 677	874	4 831	505	649	128	1 093	3 567	2 238	396	235		
1954 .	1 927	369	1 720	936	4 952	563	649	105	135	875	4 088	2 595	250		
1955*	1 857	618	1 678	989	5 142	524	674	128	135	847	4 101	2 716	278		
1954.															
Juli ..	2 393	389	1 731	909	5 422	623	711	105	128	1 080	3 922	2 574	426		
Aug. .	2 420	387	1 735	921	5 463	638	718	99	126	1 138	3 929	2 516	437		
Sept. .	2 369	394	1 730	924	5 417	631	751	91	126	1 031	3 954	2 580	445		
Okt. .	2 381	380	1 728	926	5 415	619	730	102	125	1 042	4 017	2 608	413		
Nov. .	2 274	383	1 720	919	5 296	609	700	107	129	858	4 080	2 662	403		
Des. .	1 927	369	1 720	936	4 952	563	649	105	135	875	4 088	2 595	370		
1955.*															
Jan. .	2 181	389	1 752	948	5 270	565	652	107	141	826	4 100	2 631	411		
Feb. .	2 212	479	1 767	959	5 417	537	675	111	142	869	4 095	2 690	398		
Mars .	2 052	507	1 769	991	5 319	545	693	126	143	762	4 136	2 757	442		
April. .	2 040	534	1 740	1 000	5 314	546	624	118	150	575	4 133	2 832	466		
Mai ..	2 018	521	1 740	1 008	5 287	554	663	110	169	597	4 117	2 806	420		
Juni .	1 922	576	1 716	1 010	5 224	532	632	112	168	541	4 050	2 755	438		
Juli ..	1 868	544	1 723	1 011	5 146	559	704	122	165	590	4 039	2 738	530		
Aug. .	1 909	595	1 728	985	5 217	569	718	111	142	708	4 000	2 687	442		
Sept. .	1 874	593	1 711	976	5 154	561	749	135	139	687	4 030	2 743	434		
Okt. .	1 918	603	1 681	970	5 172	533	730	125	130	710	4 028	2 692	462		
Nov. .	1 821	635	1 667	963	5 086	521	758	133	148	687	3 981	2 697	443		
Des. .	1 857	618	1 678	989	5 142	524	674	128	135	847	4 101	2 716	424		
1956.*															
Jan. .	1 913	589	1 695	1 009	5 206	525	679	130	135	901	4 159	2 662	430		
Feb. .	1 955	589	1 696	1 022	5 262	533	685	137	133	849	4 271	2 750	442		
Mars .	1 845	607	1 697	1 028	5 177	496	685	133	132	623	4 284	2 865	438		
April. .	1 938	615	1 692	1 036	5 281	527	713	126	134	677	4 349	2 897	479		
Mai ..	1 882	619	1 684	1 032	5 217	549	697	128	151	601	4 353	2 922	474		
Juni .	1 863	640	1 681	1 029	5 213	521	690	129	138	645	4 377	2 901	518		
Juli ..	1 931	645	1 692	1 027	5 295	562	754	123	142	765	4 331	2 869	584		
Aug. .	1 946	641	1 689	1 037	5 313	591	791	124	139	820	4 342	2 859	617		
Sept.		
Okt.		
Nov.		
Des.		

¹ Se note 1, side *33. ² Ihendehaverobligasjonslån og andre lån. ³ Byggelån til dels ikke tatt med.

⁴ Eksklusive udisponerte eksportrembuser. ⁵ Eksklusive udisponerte importrembuser. ⁶ Økingen fra foregående måned skyldes for en del at en har fått med eldre bevilgninger som ikke har vært tatt med i tidligere oppgaver. I desember 1955 var denne korleksjon 115 mill. kr. og i februar 1956 54 mill. kr.

XII. Penger og kreditt.

32. Sparebanker.¹ Mill. kr.

A. Aktiva														
a)	b) Bankinnskott					c)	d)	e) Utlån					f)	
Kasse- behold- ning	1) Norges Bank	2) Post- giro	3) Forret- nings- banker	4) Spare- banker	5) Uten- landske banker	Stats- kasse- veksler	ihen- de- haver- obliga- sjoner	1) Pante- lån	2) Kasse- kreditt	3) Utlån til stats- banker	4) Andre utlån	5) I alt	Forvalt- nings- kapital (Aktiva i alt)	
1938.	34	-	148	34	-	-	705	628	111	..	570	1 309	2 307	
1945.	949					16	1 529	1 211	476	70	-	208	754	4 529
1946.	45	140	-	437	80	8	1 292	1 256	607	153	1	304	1 065	4 418
1947.	48	113	-	384	77	4	763	1 506	748	301	1	416	1 466	4 433
1948.	56	99	1	394	73	3	746	1 482	856	385	2	480	1 723	4 678
1949.	60	129	1	511	84	4	331	1 792	984	422	1	546	1 953	4 930
1950.	64	151	1	514	75	3	39	1 869	1 143	485	-	616	2 244	5 021
1951.	74	142	1	560	82	5	29	1 748	1 292	508	1	699	2 500	5 203
1952.	80	117	2	547	92	7	62	1 687	1 432	571	5	795	2 803	5 463
1953.	83	113	3	600	92	7	73	1 665	1 570	636	13	896	3 115	5 820
1954.	87	95	5	597	91	4	53	1 699	1 743	701	18	1 010	3 472	6 176
1955*.	100	98	5	643	98	5	24	1 688	1 919	671	-	1 108	3 698	6 437
1954.														
Juli..	89	73	4	723	106	6	85	1 749	1 648	653	12	960	3 273	6 204
Aug.	92	66	5	703	112	7	86	1 744	1 665	657	12	970	3 304	6 215
Sept..	87	67	5	768	100	6	85	1 733	1 675	659	12	979	3 325	6 268
Okt..	84	63	6	730	100	7	77	1 714	1 691	681	17	990	3 379	6 252
Nov..	83	73	6	672	97	4	60	1 742	1 713	699	18	1 001	3 431	6 261
Des..	87	95	5	597	91	4	53	1 699	1 743	701	18	1 010	3 472	6 176
1955.*														
Jan..	103	89	5	632	93	5	53	1 715	1 759	698	18	1 021	3 496	6 265
Feb..	90	85	5	674	89	5	49	1 772	1 772	695	15	1 033	3 515	6 307
Mars.	84	100	4	694	83	4	45	1 710	1 784	697	-	1 041	3 522	6 320
April.	88	77	3	641	80	7	41	1 739	1 802	698	-	1 049	3 549	6 301
Mai..	89	76	5	646	86	5	34	1 735	1 819	697	-	1 059	3 575	6 327
Juni.	86	83	6	637	96	6	33	1 717	1 823	683	-	1 069	3 575	6 317
Juli..	92	80	9	718	94	6	35	1 698	1 838	663	-	1 068	3 569	6 381
Aug.	89	87	6	717	96	5	33	1 691	1 849	663	-	1 071	3 583	6 388
Sept.	82	72	4	762	99	6	39	1 684	1 872	674	-	1 073	3 619	6 448
Okt..	87	66	4	740	97	7	40	1 683	1 892	672	-	1 075	3 639	6 444
Nov..	88	70	4	756	95	8	39	1 673	1 904	670	-	1 087	3 661	6 476
Des..	100	98	5	643	98	5	24	1 688	1 919	671	-	1 108	3 698	6 437
1956.*														
Jan..	100	79	6	680	98	4	27	1 733	1 936	659	-	1 090	3 685	6 496
Feb..	93	65	5	695	93	5	31	1 762	1 949	657	-	1 092	3 698	6 532
Mars.	89	74	4	701	94	6	34	1 777	1 956	655	-	1 095	3 706	6 570
April.	91	58	6	711	97	7	34	1 795	1 969	661	-	1 098	3 728	6 613
Mai..	84	64	5	712	98	10	33	1 806	1 979	666	-	1 105	3 750	6 648
Juni.	91	63	6	690	92	10	33	1 815	1 995	667	-	1 105	3 767	6 656
Juli..	107	74	6	787	95	9	37	1 801	2 001	653	-	1 103	3 757	6 763
Aug..	92	67	6	803	97	8	41	1 810	2 012	651	-	1 105	3 768	6 784
Sept..
Okt..
Nov..
Des..

¹ Tallene gjelder ved utgangen av år og måned. Månedstallene er beregnet for alle banker. Om beregningsmåten se Stat. meld. 1953 nr. 1, side 2.

XII. Penger og kreditt.

32. Sparebanker ¹ (forts.). Mill. kr.												33. Forretn.-og spareb. ³ Mill. kr.					
B. Passiva											C. Spesifikasjoner			A. Aktiva			B. Passiva
a) Innskutt fra andre enn banker					b) I regning med banker		a) Kassebeholdn., folio- og innskott i Norges Bank og statskasserveksler		b) Kassekred. og byggelån ²		a) Kassebeholdn., folio- og innskott i Norges Bank og statskasserveksler	b) Innehaverobligasjoner	c) Utlån	a)			
1)	2)	3)	4)	5)	1)	2)	1)	2)	1)	2)							
Anfordring	Termin	Sparevilkår	6 måneders oppsigelse	I alt	Sparebanker	Andre norske banker	Bevilget	Utnyttet	Bevilget	Utnyttet			Innskott fra andre enn banker				
1938 .	25	—	1 946	1 971	23	13	34	98	949	2 446	2 982				
1945 .	912	—	3 206	4 118	95	19	1 718	1 664	7 656				
1946 .	699	1	3 304	4 004	76	26	1 477	3 894	1 797	2 518	7 259				
1947 .	637	—	3 382	4 019	70	40	924	3 150	2 364	3 434	7 933				
1948 .	701	—	3 579	4 280	69	24	901	2 541	2 480	4 244	8 267				
1949 .	666	—	3 822	4 488	74	55	520	553	..	1 907	2 756	4 847	8 486				
1950 .	647	—	3 953	4 600	71	32	254	595	447	1 032	2 878	5 685	8 523				
1951 .	603	7	3 201	942	4 753	79	39	245	658	479	1 386	2 671	9 386				
1952 .	594	19	3 362	1 033	5 008	85	35	259	752	548	1 375	2 494	9 815				
1953 .	613	17	3 575	1 133	5 338	87	43	269	922	659	1 362	2 381	10 169				
1954 .	627	13	3 775	1 256	5 671	89	48	235	992	704	1 110	2 518	10 623				
1955*	609	28	3 863	1 442	5 942	89	44	222	985	672	1 069	2 382	11 084				
1954.																	
Juli ..	698	15	3 770	1 205	5 688	93	41	247	941	665	1 327	2 582	7 964				
Aug. .	682	14	3 786	1 212	5 694	99	34	244	953	666	1 382	2 552	7 991				
Sept. .	725	14	3 782	1 223	5 744	96	36	239	943	666	1 270	2 531	8 107				
Okt. .	697	14	3 783	1 229	5 723	96	33	224	970	676	1 266	2 503	8 177				
Nov. .	707	14	3 776	1 227	5 724	95	36	216	979	698	1 074	2 530	8 295				
Des. .	627	13	3 775	1 256	5 671	89	48	235	992	704	1 110	2 518	8 160				
1955.*																	
Jan. .	649	19	3 832	1 284	5 784	93	40	245	990	699	1 071	2 540	8 238				
Feb. .	655	20	3 842	1 309	5 826	93	40	224	993	694	1 093	2 532	8 364				
Mars .	631	19	3 829	1 332	5 811	88	45	229	976	699	991	2 513	8 471				
April .	635	19	3 809	1 339	5 802	83	44	206	969	695	781	2 564	8 557				
Mai ..	649	19	3 808	1 344	5 820	87	41	199	966	693	796	2 576	8 582				
Juni .	596	22	3 803	1 354	5 775	87	44	202	964	684	743	2 534	8 552				
Juli ..	606	17	3 842	1 367	5 832	93	38	207	963	666	797	2 527	8 473				
Aug. .	590	16	3 850	1 375	5 831	94	38	209	970	667	917	2 496	8 462				
Sept. .	632	17	3 849	1 381	5 879	97	34	193	989	669	880	2 483	8 553				
Okt. .	619	16	3 847	1 388	5 870	94	35	193	986	678	903	2 467	8 550				
Nov. .	642	16	3 827	1 400	5 885	98	39	197	990	679	884	2 411	8 601				
Des. .	609	28	3 863	1 442	5 942	89	44	222	985	672	1 069	2 382	8 514				
1956.*																	
Jan. .	594	28	3 910	1 482	6 014	90	36	206	965	648	1 107	2 408	8 445				
Feb. .	595	24	3 923	1 507	6 049	86	34	189	955	648	1 038	2 424	8 582				
Mars .	593	27	3 941	1 516	6 077	88	37	197	953	656	820	2 436	8 751				
April .	608	27	3 951	1 528	6 114	88	36	183	950	663	860	2 454	8 807				
Mai ..	629	28	3 947	1 530	6 134	89	39	181	969	666	782	2 496	8 867				
Juni .	596	29	3 940	1 528	6 093	89	40	187	966	663	832	2 484	8 870				
Juli ..	634	20	3 983	1 537	6 174	94	41	218	964	651	983	2 483	8 836				
Aug. .	661	20	3 975	1 546	6 202	100	34	200	961	651	1 020	2 456	8 795				
Sept.				
Okt.				
Nov.				
Des.				

¹ Se note 1 side *35. ² Byggelån til dels ikke tatt med. ³ Sum av tilsvarende poster i tabellene 31 og 32.

XII. Penger og kreditt.

	34. Statsbanker. ^{1,2} Mill. kr.												
	A. Aktiva						B. Passiva						
	a) Kassebeholdning og bankinnskott	b) Ihendehaverobligasjoner ^{3,4}	c) Utlån ⁵	d) Statens grunnfondsobligasjoner	e) Andre fordringer	f) Forvaltningskapital ⁶	a) Ihendehaverobligasjonslån ⁷	b) Andre lån				c) Annen gjeld	d) Statens grunnfondsinnskott
							1) Statskassen	2) Offentlige fond	3) Forretnings- og sparebanker	4) Andre långivere			
1952	40,6	61,5	2 752,0	69,5	25,4	2 950,5	1 332,3	792,8	274,4	143,2	43,0	65,2	216,7
1953	59,0	50,8	3 284,5	91,6	15,6	3 503,2	1 316,1	1 318,5	288,0	117,0	47,0	70,7	239,7
1954	57,1	46,5	3 821,0	132,0	22,7	4 080,8	1 290,9	1 888,8	304,6	74,1	56,9	65,4	281,7
1955	65,4	50,7	4 413,9	133,6	18,4	4 683,4	1 180,0	2 623,8	317,6	26,9	56,2	54,9	283,7
1955.													
1. kvartal	53,2	44,0	3 957,8	128,0	44,3	4 228,8	1 268,9	2 041,8	309,5	47,9	62,2	87,7	277,2
2. »	42,6	42,6	4 114,4	132,0	67,5	4 400,6	1 250,1	2 210,5	309,8	60,1	58,5	101,5	281,7
3. »	28,6	44,7	4 244,5	132,0	90,4	4 541,6	1 230,5	2 282,3	311,6	106,5	58,0	124,6	281,7
4. »	65,4	50,7	4 413,9	133,6	18,4	4 683,4	1 180,0	2 623,8	317,6	26,9	56,2	54,9	283,7
1956.													
1. kvartal	41,2	43,8	4 529,2	133,6	38,9	4 788,1	1 154,8	2 690,8	325,6	30,3	59,6	85,9	283,7

	35. Kredittforeninger o. l. ^{1,2} Mill. kr.											
	A. Aktiva						B. Passiva					
	a) Kassebeholdning og bankinnskott	b) Kredittforeningsobligasjoner ^{3,4}	c) Andre ihendehaverobligasjoner og aksjer ⁴	d) Utlån	e) Andre fordringer	f) Forvaltningskapital ⁶	a) Ihendehaverobligasjonslån ⁷	b) Andre lån				c) Annen gjeld
							1) Norges Bank	2) Forretnings- og sparebanker	3) Andre långivere	4) I alt		
1952	42,3	11,2	9,9	974,5	2,5	1 043,0	925,1	14,9	26,2	29,2	70,3	2,4
1953	57,2	13,9	12,3	1 108,7	18,6	1 214,4	1 086,3	7,9	0,4	49,9	58,2	20,5
1954	20,6	11,8	14,7	1 254,3	13,7	1 318,9	1 188,1	6,3	3,2	48,9	58,4	15,4
1955	14,8	9,2	14,9	1 319,0	7,4	1 369,8	1 211,4	19,6	8,2	55,3	83,1	11,2
1955.												
1. kvartal ..	19,6	12,5	15,0	1 270,9	9,2	1 331,1	1 185,2	13,4	12,6	49,1	75,1	13,2
2. » ..	18,4	14,5	15,2	1 255,5	7,9	1 315,1	1 172,8	8,3	10,0	52,1	70,4	12,5
3. » ..	18,9	13,9	18,1	1 283,3	4,8	1 342,6	1 175,4	6,1	31,3	52,2	89,6	11,0
4. » ..	14,8	9,2	14,9	1 319,0	7,4	1 369,8	1 211,4	19,6	8,2	55,3	83,1	11,2
1956.												
1. kvartal ..	21,8	9,0	17,0	1 314,8	6,0	1 373,1	1 210,3	23,0	1,4	55,4	79,8	16,2

¹ Tallene gjelder ved utgangen av år og kvartal. ² Fullstendig liste over de institusjoner statistikken omfatter finnes i Statistisk årbok 1955, tabell 190. ³ Fra des. 1953 er tatt med bare obligasjoner som har vært i omløp. ⁴ Bokført verdi. ⁵ Nedskrivningsbidrag og stønadslån ikke medtatt. ⁶ Aktiva i alt ekskl. opptjente ikke forfalte renter. ⁷ Pålydende verdi.

XII. Penger og kreditt.

	36. Postgiro. Mill. kr.			37. Postspare- banken. Mill. kr.			38. Utlån ¹ fra Norges Bank, forret- ningsb., ² spareb., ² statsb., Postgiro og Post- spareb. Mill. kr.	39. Emisjoner. Mill. kr.						
	A. Inn- skott	B. Ihende- haver- obliga- sjoner	C. Konto- lån til stats- kassen	A. Inn- skott	B. Ihen- de- haver- obliga- sjoner	C. Utlån		A. Ihendehaverobligasjoner. ³						
								a) Stats- kassen ⁴	b) Stats- fore- tak	c) Komm. og komm.- foretak	d) Stats- banker	e) Kre- ditt- fore- ninger	f) Andre	g) I alt
1945 .	37	18	15	-	-	-	..	400,0	..	10,0	0,3	19,2	..	450,9
1946 .	61	18	22	-	-	-	..	1 339,2	..	112,4	278,6	117,5	..	1 901,9
1947 .	80	34	15	-	-	-	4 381	958,6	..	86,6	181,3	107,9	..	1 430,8
1948 .	116	55	35	-	-	-	5 337	92,4	..	87,0	170,7	102,8	..	597,5
1949 .	137	68	30	-	-	-	6 370	-	..	33,6	355,0	131,2	..	634,8
1950 .	163	81	30	35	32	2	7 513	13,3	..	110,1	235,1	84,4	..	525,1
1951 .	190	83	55	66	45	17	8 781	0,8	..	42,6	21,0	62,2	..	232,2
1952 .	275	82	110	112	51	55	9 918	101,2	48,0	92,3	42,6	69,6	155,5	509,2
1953 .	338	84	190	166	64	91	11 027	2,0	43,0	71,9	56,8	199,4	138,5	511,6
1954 .	368	84	225	227	81	135	12 315	531,5	42,0	118,0	51,9	160,5	30,5	934,4
1955*	395	121	215	291	130	149	13 379	1 275,7	60,0	114,5	0,5	91,4	53,6	1 595,7
1954.														
Juli ..	344	84	220	220	..	124	11 820	-	-	13,8	-	16,1	-	29,9
Aug. .	338	84	220	224	..	133	11 852	-	-	8,0	-	12,9	-	20,9
Sept. .	348	84	220	226	82	140	11 995	-	-	3,5	-	8,1	10,0	21,6
Okt. .	337	84	220	227	81	144	12 139	21,1	-	10,0	-	12,1	-	43,2
Nov. .	373	84	225	227	81	146	12 314	50,0	-	18,9	0,6	12,5	-	82,0
Des. .	368	84	225	227	81	135	12 315	60,2	-	7,4	-	21,0	-	88,6
1955.*														
Jan. .	351	84	225	238	81	151	12 434	40,0	-	7,4	-	8,7	25,0	81,1
Feb. .	353	94	225	246	86	153	12 575	-	-	11,6	-	5,9	-	17,5
Mars .	351	94	225	253	86	155	12 799	-	-	9,5	-	4,7	-	14,2
April .	365	99	225	258	100	156	12 969	401,0	-	2,1	-	2,0	-	405,1
Mai ..	375	102	225	259	100	157	13 062	115,7	58,7	26,6	-	2,5	-	203,5
Juni .	388	102	225	269	110	153	13 079	27,2	0,2	13,5	-	3,5	-	44,4
Juli ..	369	122	215	285	116	159	13 050	55,9	-	3,2	-	3,4	12,2	74,7
Aug. .	372	121	215	290	115	163	13 020	14,6	0,1	-	-	0,9	2,0	17,6
Sept. .	372	121	215	290	117	167	13 171	25,3	-	5,0	-	9,1	3,1	42,5
Okt. .	372	121	215	290	118	171	13 234	0,1	1,0	20,0	-	24,9	4,0	50,0
Nov. .	388	121	215	289	118	163	13 337	-	-	14,7	-	20,6	-	35,3
Des. .	395	121	215	291	130	149	13 379	595,9	-	0,9	0,5	5,2	7,3	609,8
1956.*														
Jan. .	359	121	215	304	135	161	13 361	81,0	-	11,5	-	9,4	-	101,9
Feb. .	378	121	215	314	135	169	13 528	58,0	-	4,9	-	2,4	-	65,3
Mars .	380	121	225	326	135	176	13 779	53,3	-	4,6	-	4,6	0,5	63,0
April .	383	121	225	330	135	180	13 885	55,7	-	1,6	-	3,9	-	61,2
Mai ..	417	121	235	333	136	187	14 016	15,5	18,0	9,5	-	38,0	4,2	85,2
Juni .	399	120	235	347	136	195	14 051	17,5	-	16,5	-	17,3	2,7	54,0
Juli .	402	120	235	361	136	213	14 047	11,4	-	0,3	-	6,3	-	18,0
Aug. .	429	120	235	360	135	216	14 047	17,5	-	16,5	-	17,3	5,9	57,2
Sept.
Okt.
Nov.
Des.

¹ Gjelder ved utgangen av år og måned. ² Eksklusive utlån til statsbanker. ³ Første gangs salg av obligasjoner i norske kroner (inkludert konverteringslån). ⁴ Spareobligasjoner ikke medtatt.

XII. Penger og kreditt.

	39. Emisjoner (forts.). Mill. kr.					40. Norges Bank. Diskonto ³	41. Obligasj.		42. Aksjeindeks. ^{7, 8}					
	B. Aksjer ¹						A. Kurs ²	B. Øyeblikkelig rente ⁴	A. Total	B. Industri	C. Skipsfart	D. Hvalfangst	E. Banker	F. Forsikring
	a) Bergverk og industri	b) Varehandel	c) Sjøtransport	d) Andre	e) I alt									
					Pct.	Pct.								
1945 .	12,2	5,4	7,8	12,1	37,5	3	102,4	3,42
1946 .	39,1	9,3	16,5	57,1	122,0	2 1/2	100,1	2,50
1947 .	45,8	7,1	38,0	41,5	132,4	2 1/2	100,6	2,49	185	150	210	284	144	169
1948 .	81,1	3,7	24,4	23,1	132,3	2 1/2	100,6	2,49	185	150	210	284	144	169
1949 .	39,8	9,7	14,1	21,1	84,7	2 1/2	99,9	2,50	175	145	188	252	145	171
1950 .	56,7	9,0	11,7	22,6	100,0	2 1/2	97,1	2,58	187	160	198	292	145	175
1951 .	109,6	3,3	5,8	26,0	144,7	2 1/2	91,5	2,74	214	180	242	365	135	168
1952 .	27,8	13,6	13,3	43,4	98,1	2 1/2	91,3	2,74	211	172	245	366	131	168
1953 .	102,1	10,4	8,2	52,1	172,8	2 1/2	91,9	2,72	197	162	218	340	134	172
1954 .	53,7	12,4	5,4	24,3	95,8	2 1/2	92,8	2,69	220	191	227	413	145	197
1955 .	73,1	27,9	15,8	34,3	151,1	3 1/2	83,7	2,99	251	212	253	593	147	200
1954.														
Juli . .	1,2	0,5	0,3	3,6	5,6	2 1/2	93,1	2,69	215	191	219	385	143	203
Aug. . .	2,0	0,7	4,0	3,3	10,0	2 1/2	93,3	2,68	220	195	222	406	146	207
Sept. . .	0,7	0,5	—	1,6	2,8	2 1/2	93,2	2,68	229	201	231	437	150	207
Okt. . .	1,4	0,5	—	0,2	2,1	2 1/2	93,1	2,69	237	207	235	484	154	210
Nov. . .	1,6	2,5	0,2	1,0	5,3	2 1/2	92,2	2,71	245	213	244	515	155	210
Des. . .	1,1	2,4	0,4	4,3	8,2	2 1/2	91,0	2,75	250	218	246	533	157	216
1955.*														
Jan. . .	3,5	1,0	2,7	5,0	12,2	2 1/2	91,2	2,74	256	221	253	557	159	222
Feb. . .	3,2	17,9	2,0	1,0	24,1	3 1/2	83,1	3,01	248	212	251	544	145	216
Mars . .	0,4	0,5	0,3	1,3	2,5	3 1/2	84,4	2,96	251	217	253	546	148	214
April . .	5,3	0,4	—	2,0	7,7	3 1/2	84,6	2,96	250	219	248	547	148	218
Mai . . .	1,8	0,5	0,7	1,4	4,4	3 1/2	83,9	2,98	245	210	242	561	146	212
Juni . .	33,3	0,4	0,5	1,2	35,4	3 1/2	83,7	2,99	243	208	243	562	143	191
Juli . .	0,5	0,8	0,1	6,5	7,9	3 1/2	83,6	2,99	242	205	246	568	142	188
Aug. . .	4,7	0,7	0,8	11,0	17,2	3 1/2	83,4	3,00	249	208	254	595	146	188
Sept. . .	5,7	2,0	2,9	2,3	12,9	3 1/2	82,8	3,02	250	208	256	612	144	191
Okt. . .	2,8	1,1	0,2	1,0	5,1	3 1/2	82,2	3,04	250	206	258	625	142	183
Nov. . .	0,4	1,5	5,1	0,5	7,5	3 1/2	81,9	3,05	260	216	266	653	147	187
Des. . .	11,5	1,1	0,5	1,1	14,2	3 1/2	79,7	3,14	267	218	268	744	149	189
1956.*														
Jan. . .	1,2	0,3	0,5	1,4	3,4	3 1/2	79,0	3,16	264	215	267	714	148	190
Feb. . .	1,4	0,7	1,9	3,1	7,1	3 1/2	79,7	3,14	267	223	269	718	145	190
Mars . .	1,1	0,4	0,1	1,4	3,0	3 1/2	79,7	3,14	275	229	275	774	145	190
April . .	1,3	0,6	1,6	1,4	4,9	3 1/2	79,7	3,14	293	248	291	847	146	200
Mai . . .	0,9	0,5	8,8	2,7	12,9	3 1/2	79,5	3,14	291	233	300	868	148	199
Juni . .	2,3	0,7	9,3	1,1	13,4	3 1/2	78,4	3,19	286	218	302	892	146	197
Juli	3 1/2	77,1	3,24	291	224	306	907	148	198
Aug.	3 1/2	77,1	3,24	314	236	338	1 016	153	205
Sept.	3 1/2	77,5	3,23	321	235	350	1 064	158	206
Okt.
Nov.
Des.

¹ Nyinnbetaling av kapital i aksjeselskaper. ² Tallene gjelder ved utgangen av år og måned. ³ I Stat. meld. 1950, nr. 1, side *32 finnes en fortegnelse over de obligasjonsserier beregningen omfatter. Noteringen for Noregs Småbruk- og Bustadbank 1946/76 er gått ut av beregningene fra august 1955. Dette får imidlertid ingen betydning for den øyeblikkelige rente. ⁴ Mulig kursgevinst eller kurstap er ikke tatt i betraktning. ⁵ 1. halvår: 102,1; 2. halvår 100,2. ⁶ 1. halvår: 3,43; 2. halvår 2,49. ⁷ Se Stat. meld. 1932 nr. 2 og 3, side 76. ⁸ Beregningene for årene 1948—1954 er revidert. Noteringene på børskursliste B er sløyfet samtidig som vektgrunlaget er noe endret.

XII. Penger og kreditt.

	43. Omsetning. ¹ Mill. kr.				44. Betalingsforhold							
	A.	B.	C.	D.	A. Åpnede konkurser		B. Åpnede akkordforhandlinger		C. Avholdte utleggsforretninger		D. Vekselprotester ³	
	Bankklarering	Postgiro	Ihendehaverobligasjoner ²	Aksjer ²	a)	b)	a)	b)	a)	b)	Pct.	
					Byer	Bygder	Byer	Bygder	Byer	Bygder		
1952 ..	1 403	1 702	129	90	17	12	1 788	2 966	1,0	
1953 ..	1 337	2 062	149	131	25	17	1 916	3 122	1,1	
1954 ..	1 460	2 416	80,6	9,9	186	115	31	19	1 774	3 414	1,3	
1955 ..	1 522	2 708	70,4	7,5	154	142	42	34	2 056	3 904	1,5	
1954.												
Juli ...	1 520	2 604	75,0	6,5	18	10	5	1	413	848	1,4	
Aug. ...	1 225	2 146	46,2	12,0	15	10	3	—			1,3	
Sept. ...	1 413	2 655	82,6	14,5	11	10	1	—			1,4	
Okt. ...	1 574	2 558	82,5	11,5	20	7	2	3			1,3	
Nov. ...	1 567	2 635	65,0	12,1	8	6	2	3	568	953	1,2	
Des. ...	1 761	2 818	97,6	14,9	16	8	4	2			1,5	
1955.												
Jan. ...	1 326	2 441	96,5	12,7	11	13	1	—	451	833	1,2	
Feb. ...	1 305	2 400	54,7	9,4	13	11	5	2			1,2	
Mars ..	1 557	2 627	88,4	9,3	12	16	4	—			1,4	
April ..	1 485	2 322	47,5	5,3	8	6	4	2			1,5	
Mai ...	1 390	2 520	65,0	7,4	13	10	3	1	526	1 052	1,6	
Juni ..	1 624	2 863	96,3	5,9	12	16	7	3			1,6	
Juli ...	1 490	2 785	82,8	4,2	11	7	1	2	404	897	2,0	
Aug. ...	1 210	2 595	61,0	5,4	12	3	4	7			1,7	
Sept. ...	1 609	2 861	72,7	6,2	15	16	—	4			1,6	
Okt. ...	1 744	2 874	73,5	7,0	16	19	5	7			1,5	
Nov. ...	1 642	3 016	44,3	8,3	14	15	4	4	675	1 122	1,3	
Des. ...	1 883	3 195	61,6	9,2	17	10	4	2			1,6	
1956.												
Jan. ...	1 441	2 783	79,1	7,8	15	23	2	—	851	1 603	2,2	
Feb. ...	1 452	2 737	61,3	8,8	9	8	7	2			1,7	
Mars ..	1 600	2 675	34,6	11,1	12	13	1	8			1,7	
April ..	1 566	2 818	39,0	17,0	33	14	3	6			1,6	
Mai ...	1 770	2 946	53,2	9,3	18	16	2	3	784	1 260	1,5	
Juni ..	1 707	3 197	101,9	9,0	13	12	2	2			..	
Juli ...	1 560	3 142	11	12	4	0	
Aug. ...	1 448	3 021	17	14	2	3	
Sept.	
Okt.	
Nov.	
Des.	

¹ Årstellene er gjennomsnitt av månedstallene. ² Omsetning gjennom fondsmeglerne. Inkluderer ikke omsetning mellom meglere. ³ Protesterte aksepterte i pct. av alle forfalte aksepterte i et utvalg av banker.

XIII. Lønninger.

45. Gjennomsnittlig timefortjeneste ¹ for voksne menn i industri. Kroner											
A. Total	B. Berg- verk	C. Nærings- middelindustri		D. Bryg- gerier og mineral- vannfabr.	E. Tobakks- fabrikker	F. Tekstil- industri	G. Sko- fabrikker	H. Kled- nings- industri	I. Bygningstre- vareindustri		
		a) I alt	b) Her- metikk- industri						a) I alt	b) Sag- bruk og høvlerier	
1949 ²	3,04	3,08	2,77	..	2,90	2,97	2,83	3,17	2,92	..	2,82
1950 ²	3,22	3,41	2,91	..	3,05	3,02	3,03	3,34	3,04	..	2,98
1951	3,67	4,01	3,31	3,02	3,44	3,56	3,45	3,72	3,46	3,46	3,36
1952	4,09	4,46	3,72	3,41	3,95	4,00	3,80	3,95	3,87	3,96	3,83
1953	4,28	4,65	3,84	3,49	4,12	4,25	3,92	4,14	3,99	4,17	3,97
1954	4,50	4,86	4,02	3,61	4,28	4,40	4,13	4,36	4,17	4,33	4,22
1955	4,75	5,10	4,22	3,71	4,52	4,56	4,27	4,63	4,39	4,55	4,37
1954.											
1. kvartal	4,32	4,72	3,81	3,50	4,03	4,18	3,92	4,23	4,02	4,18	4,11
2. »	4,57	4,95	4,12	3,61	4,55	4,59	4,16	4,43	4,23	4,33	4,17
3. »	4,48	4,86	4,00	3,63	4,22	4,39	4,16	4,34	4,18	4,25	4,25
4. »	4,61	4,92	4,16	3,69	4,32	4,44	4,27	4,45	4,25	4,54	4,35
1955.											
1. kvartal	4,60	4,96	4,08	3,66	4,26	4,36	4,19	4,52	4,23	4,39	4,22
2. »	4,91	5,27	4,40	3,86	4,72	4,84	4,42	4,77	4,54	4,73	4,53
3. »	4,68	5,04	4,18	3,63	4,63	4,43	4,20	4,57	4,35	4,43	4,34
4. »	4,79	5,11	4,23	3,67	4,48	4,59	4,28	4,66	4,42	4,64	4,40
1956.											
1. kvartal .	4,81	5,22	4,26	3,74	4,41	4,60	4,36	4,62	4,44	4,53	4,35
2. »	5,20	5,57	4,60	4,10	5,12	5,04	4,71	5,03	4,78	4,96	4,79
	J. Møbel- og annen tre- industri	K. Tre- fored- lings- industri	L. Papir- vare- og papp- vare- industri	M. Grafisk industri	N. Lær- og lær- vare- industri	O. Kjemisk og elektro- kjemisk industri			P. Jord- og stein- industri	Q. Metallindustri	
						a) I alt	b) Gummi- vare- fabrikker	c) Elektro- kjemisk og elek- met. ind.		a) I alt	b) Stål- skips- byggerier
1949 ²	2,94	3,10	3,62	3,17	3,26	3,35	3,41	3,07	3,11	..
1950 ²	3,18	3,37	3,84	3,26	3,40	3,42	3,57	3,27	3,26	..
1951	3,53	3,79	3,90	4,27	3,70	3,84	3,91	4,01	3,72	3,69	3,58
1952	3,88	4,14	4,47	4,76	3,99	4,22	4,21	4,45	4,16	4,15	4,04
1953	4,09	4,31	4,68	5,05	4,13	4,46	4,40	4,68	4,34	4,34	4,23
1954	4,36	4,55	4,83	5,21	4,38	4,64	4,57	4,81	4,56	4,59	4,44
1955	4,59	4,76	5,26	5,56	4,61	4,86	4,86	5,06	4,85	4,87	4,71
1954.											
1. kvartal	4,14	4,34	4,76	4,97	4,22	4,50	4,42	4,66	4,32	4,42	4,26
2. »	4,41	4,53	4,66	5,43	4,42	4,76	4,67	4,94	4,63	4,67	4,56
3. »	4,34	4,62	4,82	5,14	4,36	4,54	4,48	4,73	4,65	4,58	4,39
4. »	4,53	4,71	5,08	5,30	4,52	4,75	4,70	4,91	4,65	4,67	4,55
1955.											
1. kvartal	4,40	4,59	5,14	5,32	4,47	4,77	4,76	4,93	4,64	4,72	4,58
2. »	4,70	4,98	5,51	5,80	4,77	5,04	5,06	5,26	4,98	5,02	4,85
3. »	4,55	4,71	5,04	5,44	4,53	4,76	4,75	4,97	4,82	4,81	4,65
4. »	4,69	4,74	5,35	5,66	4,68	4,86	4,86	5,06	4,95	4,91	4,74
1956.											
1. kvartal .	4,60	4,79	5,46	5,70	4,71	4,93	4,79	5,08	4,87	4,97	4,80
2. »	4,98	5,03	5,54	6,02	4,98	5,19	5,26	5,37	5,24	5,46	5,30

¹ Etter oppgave fra et utvalg av organiserte og uorganiserte bedrifter. Gjennomsnittsfortjeneste på tid, akkord og overtid. Betaling for bevegelige helgedager og 1. og 17. mai er inkludert. ² Beregnede tall.

XIII. Lønninger.

46. Gjennomsnittlig timefortjeneste ¹ for voksne kvinner i industri. Kroner											
Total	B. Næringsmiddel-industri			C. Bryggerier og mineralvannfabr.	D. Tobakksfabrikker	E. Tekstilindustri			F. Klednings-industri		
	a) I alt	b) Hermetikk-industri	c) Sjøkolade-fabrikker			a) I alt	b) Ullvare-fabrikker	c) Trikotasje-fabrikker	a) I alt	b) Konfeksjonsfabr.	
1949 ²	1,98	1,82	..	2,11	2,02	2,02	1,93	..	1,90	2,01	2,01
1950 ²	2,12	1,93	..	2,33	2,12	2,14	2,06	..	2,04	2,17	2,18
1951.....	2,49	2,29	2,22	2,78	2,51	2,54	2,43	2,40	2,42	2,56	2,56
1952.....	2,82	2,61	2,56	3,14	2,91	2,92	2,73	2,71	2,71	2,89	2,90
1953.....	2,93	2,71	2,63	3,20	3,02	3,08	2,81	2,76	2,79	3,03	3,03
1954.....	3,06	2,81	2,72	3,34	3,15	3,25	2,94	2,88	2,92	3,16	3,16
1955.....	3,20	2,89	2,74	3,42	3,28	3,34	3,10	2,99	3,08	3,30	3,30
1954.											
1. kvartal	2,95	2,71	2,62	3,14	3,00	3,08	2,83	2,79	2,79	3,07	3,07
2. »	3,11	2,85	2,70	3,45	3,32	3,39	2,97	2,88	2,97	3,22	3,22
3. »	3,06	2,79	2,72	3,26	3,12	3,22	2,97	2,91	2,96	3,16	3,15
4. »	3,11	2,88	2,75	3,49	3,16	3,29	2,99	2,94	2,94	3,20	3,20
1955.											
1. kvartal	3,11	2,81	2,67	3,26	3,14	3,20	3,01	2,93	2,96	3,20	3,20
2. »	3,32	3,01	2,83	3,59	3,38	3,50	3,20	3,10	3,21	3,41	3,42
3. »	3,16	2,84	2,68	3,35	3,36	3,26	3,07	2,93	3,08	3,28	3,29
4. »	3,21	2,90	2,76	3,49	3,25	3,40	3,11	3,00	3,07	3,29	3,30
1956.											
1. kvartal	3,24	2,91	2,72	3,57	3,22	3,30	3,16	3,05	3,12	3,34	3,36
2. »	3,55	3,28	3,20	3,82	3,65	3,79	3,50	3,42	3,48	3,61	3,62
	G. Sko-fabrikker	H. Tre-fored-tings-industri	I. Papir-vare- og papp-vare-industri	J. Grafisk industri	K. Lær- og lærvare-industri	L. Kjemisk industri			M. Metallindustri		
						a) I alt	b) Gummi-vare-fabrikker	c) Såpe- og lysfabr.	a) I alt	b) Metall-vare-fabrikker	c) Radio-fabrikker
1949 ²	2,04	2,04	..	1,96	..	1,97	1,99	1,93	2,24
1950 ²	2,21	2,19	..	2,15	..	2,10	2,07	2,06	2,35
1951.....	2,57	2,68	2,54	2,55	2,61	2,50	2,47	2,43	2,74	2,58	3,02
1952.....	2,81	2,95	2,95	2,86	2,87	2,82	2,80	2,79	3,13	2,94	3,52
1953.....	2,88	3,09	3,03	3,08	3,02	2,95	2,89	2,94	3,26	3,00	3,81
1954.....	2,99	3,28	3,21	3,22	3,17	3,10	3,01	3,08	3,43	3,16	4,01
1955.....	3,18	3,45	3,43	3,36	3,33	3,27	3,21	3,25	3,61	3,38	4,10
1954.											
1. kvartal	2,91	3,14	3,05	3,01	3,05	2,98	2,90	2,99	3,34	3,05	4,07
2. »	3,03	3,24	3,18	3,33	3,19	3,21	3,11	3,20	3,51	3,23	4,09
3. »	2,95	3,36	3,28	3,23	3,17	3,04	2,93	3,04	3,41	3,17	3,93
4. »	3,05	3,38	3,31	3,29	3,26	3,16	3,09	3,09	3,44	3,18	3,94
1955.											
1. kvartal	3,11	3,39	3,35	3,22	3,25	3,18	3,09	3,18	3,50	3,27	3,96
2. »	3,23	3,57	3,57	3,52	3,43	3,44	3,37	3,42	3,75	3,51	4,23
3. »	3,11	3,36	3,35	3,29	3,30	3,19	3,16	3,12	3,57	3,34	4,03
4. »	3,20	3,47	3,44	3,42	3,35	3,28	3,22	3,26	3,62	3,39	4,17
1956.											
1. kvartal	3,18	3,52	Δ3,36	3,36	3,32	3,29	3,21	3,29	3,63	3,36	4,37
2. »	3,54	3,74	3,62	3,59	3,50	3,59	3,59	3,54	4,04	3,85	4,50

¹ Etter oppgave fra et utvalg av organiserte og uorganiserte bedrifter. Gjennomsnittsfortjeneste på tid, akkord og overtid. Betaling for bevegelige helgedager og 1. og 17. mai er inkludert.
² Beregnede tall.

XIII. Lønninger.

47. Gjennomsnittlig timefortj. ¹ for voksne menn i bygge- og anleggsvirksomhet. Kroner									
A. Bygge- og anleggsvirksomhet			B. Håndverksbedrifter — fagarbeidere						
a)	b)	c)	a)	b)	c)	d)	e)	f)	
I alt	Bygge- virksomhet	Anleggs- virksomhet	I alt	Tømrere, snekkere	Blikken- slagere	Rørleggere	Malere	Glass- mestere	
1939 ²	2,22	..	2,28	2,02	2,20	2,19	2,26	..	
1949	3,97	3,80	3,71	3,55	3,76	3,57	3,64	3,52	
1950	4,11	3,92	3,82	3,76	3,86	3,64	3,69	3,54	
1951	4,61	4,34	4,21	4,06	4,20	4,04	4,07	3,68	
1952	5,18	4,80	4,65	4,67	4,65	4,52	4,51	4,04	
1953	5,38	5,08	4,94	5,00	4,83	4,66	4,79	4,20	
1954	5,71	5,40	5,34	5,49	5,32	5,11	5,14	4,73	
1955	6,02	5,75	5,73	5,88	5,92	5,42	5,67	5,09	
1954.									
1. kvartal ..	5,22	4,94	6,35	4,91	4,94	4,96	4,69	4,56	4,31
2. » ..	5,74	5,42	6,79	5,37	5,63	5,20	5,05	5,05	4,74
3. » ..	5,75	5,40	6,67	5,32	5,50	5,34	5,02	5,32	4,71
4. » ..	6,05	5,79	6,95	5,72	5,89	5,81	5,61	5,59	5,17
1955.									
1. kvartal ..	5,69	5,42	6,86	5,49	5,70	5,57	5,25	5,32	5,02
2. » ..	5,99	5,79	6,81	5,80	6,04	6,04	5,64	5,63	5,01
3. » ..	5,98	5,69	6,90	5,65	5,67	5,68	5,34	5,85	5,09
4. » ..	6,36	6,06	7,43	5,95	6,14	6,34	5,48	5,87	5,20
1956.									
1. kvartal ..	6,06	5,73	7,62	5,77	5,74	5,96	5,64	5,33	5,12
2. » ..	6,35	6,11	7,23	6,22	6,16	6,34	6,08	6,27	5,15
Fagarb. (forts.)		C. Håndverksbedrifter — hjelpearbeidere					D. Entreprenørbedrifter (fagarb. og hjelpearb.)		
g)	h)	a)	b)	c)	d)	e)			
Murere	Elektromontører	I alt ³	Tømrerfaget	Rørleggerfaget	Murerfaget	Elektrisk installasjon			
1939 ²	3,34	2,07	2,26		
1949	4,66	3,65	3,49	3,64	2,36	4,27	4,23		
1950	4,79	3,73	3,68	3,95	2,61	4,49	4,37		
1951	5,11	4,24	4,04	4,17	2,83	4,91	5,00		
1952	5,62	4,56	4,47	4,81	3,12	5,40	5,58		
1953	5,98	4,84	4,76	5,10	3,16	5,80	5,71		
1954	6,46	5,09	5,08	5,38	3,40	6,21	6,00		
1955	6,86	5,43	5,41	5,86	3,60	6,37	6,28		
1954.									
1. kvartal ..	5,92	4,92	4,66	4,76	3,18	5,76	5,51		
2. » ..	6,55	5,19	5,12	5,26	3,43	6,35	6,03		
3. » ..	6,36	4,93	5,12	5,53	3,30	6,19	6,04		
4. » ..	7,05	5,28	5,39	5,89	3,67	6,53	6,31		
1955.									
1. kvartal ..	6,56	5,19	5,10	5,52	3,47	6,03	5,93		
2. » ..	6,96	5,39	5,47	5,66	3,76	6,74	6,18		
3. » ..	6,57	5,43	5,40	..	3,51	6,17	6,24		
4. » ..	7,34	5,69	5,70	6,34	3,66	6,56	6,67		
1956.									
1. kvartal ..	6,98	5,73	5,42	5,75	3,52	6,44	6,38		
2. » ..	7,20	6,00	5,77	5,95	3,92	6,44	6,51		

¹ Etter oppgave fra medlemsbedrifter i Norsk Arbeidsgiverforening. Gjennomsnittsførtjeneste på tid, akkord og overtid. Betaling for bevegelige helgedager og 1. og 17. mai er inkludert.
² 3. kvartal. ³ Tallene for hjelpearbeidere i alt omfatter flere grupper enn de som er spesifisert her.

XIV. Priser.

48. Engrosprisindeks. (Prisindeks for førstegangsomsætningen indenlands.) 1952 = 100										
A.	B. Matvarer									
	Total ¹	a) I alt ²	b) Kjøtt og kjøtt- varer	c) Flesk	d) Mjøl- k og meieri- pro- dukter	e) Fisk og fiskevarer	f) Korn og kornvarer (ikke før)	g) Frukt og bær	h) Poteter og grønn- saker	i) Sukker og sukker- varer
1952.....	100	100	100	100	100	100	100	100	100	100
1953.....	99	103	104	102	96	102	98	107	85	139
1954.....	101	108	113	114	102	107	95	103	98	128
1955.....	103	109	107	101	106	113	98	108	130	123
1953.										
Juli.....	99	102	106	102	93	100	99	104	84	136
August.....	99	103	106	102	95	102	99	108	76	136
September..	99	103	103	114	96	101	98	108	74	136
Oktober....	99	104	104	127	98	103	98	109	73	136
November...	99	104	104	119	98	102	97	110	74	136
Desember...	99	104	108	119	98	102	96	106	82	136
1954.										
Januar.....	99	104	108	119	99	104	95	106	87	136
Februar.....	100	106	112	119	98	103	96	106	90	135
Mars.....	100	106	112	119	96	102	96	108	95	128
April.....	99	105	112	119	94	100	96	109	96	128
Mai.....	100	106	113	110	93	99	96	107	96	128
Juni.....	100	108	113	110	93	107	96	107	104	127
Juli.....	102	112	120	115	105	109	96	109	114	127
August.....	102	112	119	110	107	112	96	103	101	127
September..	102	111	113	110	110	113	96	97	93	128
Oktober....	102	110	112	110	110	112	97	97	83	124
November...	102	109	111	110	110	109	97	96	103	124
Desember...	102	110	112	117	110	108	97	93	112	124
1955.										
Januar.....	102	110	112	110	110	117	96	95	123	123
Februar.....	103	110	109	100	108	114	98	102	127	123
Mars.....	102	108	107	93	105	112	99	101	133	123
April.....	102	108	106	97	104	114	100	101	135	123
Mai.....	102	108	106	97	103	112	99	102	138	124
Juni.....	102	108	106	100	103	112	99	102	149	124
Juli.....	103	108	111	100	102	111	97	106	146	123
August.....	103	110	107	100	106	112	97	116	168	123
September..	104	108	105	104	108	111	97	119	117	123
Oktober....	103	108	105	104	108	111	97	114	104	123
November...	104	109	105	104	109	113	97	119	107	123
Desember...	105	109	105	108	110	112	97	123	109	123
1956.										
Januar.....	105	108	104	92	109	118	97	120	116	123
Februar.....	105	108	103	92	107	112	97	120	124	123
Mars.....	105	107	103	92	105	110	98	122	130	123
April.....	107	112	103	92	108	112	108	124	139	134
Mai.....	109	118	103	92	121	115	108	124	139	134
Juni.....	109	118	103	92	121	115	109	124	138	134
Juli.....	109	118	103	92	122	117	110	124	125	134
Aug.....	109	118	105	92	126	114	110	123	90	135
Sept.....
Okt.....
Nov.....
Des.....

¹ Den gamle engrosprisindeks omregnet til 1952 = 100 var i 1938: 36, 1945: 64, 1946: 62, 1947: 63, 1948: 66, 1949: 67, 1950: 76 og 1951: 94. ² Omfatter også andre undergrupper enn de som er tatt med her.

XIV. Priser.

48. Engrosprisindeks. (Prisindeks for førstegangsomsetningen innenlands.)
1952 = 100

	B. Matvarer				C. Drikkevarer og tobakk			D. Råvarer				
	j) Kaffe	k) Kakao og sjokolade	l) Fôr- stoffer	m) Marga- rin og matfett	a) I alt	b) Drikke- varer	c) Tobakk og to- bakks- varer	a) I alt ¹	b) Huder og skinn (ikke pels- skinn)	e) Ved, tømmer og trelast	d) Papir- masse og cellulose	e) Spinne- stoffer
1952.	100	100	100	100	100	100	100	100	100	100	100	100
1953.	147	98	100	102	100	100	100	99	100	100	114	101
1954.	200	116	100	101	100	100	101	101	91	102	119	99
1955.	164	110	100	99	100	98	102	106	82	110	119	99
1953.												
Juli.	145	97	100	102	100	100	100	99	101	100	119	101
August ..	145	97	100	102	100	100	100	99	100	100	119	102
Septembr.	145	96	100	102	100	100	100	99	100	99	119	100
Oktober .	145	97	100	102	100	100	100	99	101	99	119	100
November	155	98	100	102	100	100	100	99	101	99	119	100
Desember	155	100	100	102	100	100	100	99	101	99	119	100
1954.												
Januar ..	155	104	100	102	100	100	101	99	103	99	119	97
Februar..	188	110	100	102	100	100	101	99	101	99	119	96
Mars	188	113	100	102	100	100	101	98	96	99	119	97
April	188	116	100	100	100	100	101	99	96	99	119	100
Mai	221	120	100	100	100	100	101	99	97	99	119	102
Juni	221	120	100	100	100	100	101	99	101	99	119	103
Juli	221	120	100	100	100	100	101	99	98	99	119	102
August ..	221	120	100	100	100	100	101	99	86	100	119	102
Septembr.	221	117	100	100	100	100	101	103	77	107	119	100
Oktober .	191	115	100	100	100	100	101	104	79	107	119	99
November	191	117	100	100	100	100	101	104	81	107	119	95
Desember	191	116	100	100	100	100	101	104	79	107	119	98
1955.												
Januar ..	184	116	100	100	100	100	101	105	81	107	119	97
Februar..	184	115	100	100	100	100	101	104	80	107	119	100
Mars	162	112	100	99	99	98	101	104	80	107	119	101
April	162	113	100	99	99	98	101	104	84	108	119	101
Mai	162	109	100	99	99	98	101	105	87	108	119	101
Juni	162	109	101	99	99	98	101	106	85	108	119	101
Juli	158	109	101	99	99	98	101	106	84	108	119	101
August ..	160	107	100	99	99	98	101	106	79	108	119	100
Septembr.	160	107	100	99	99	98	101	109	80	114	119	97
Oktober .	160	107	100	99	99	98	101	109	81	114	119	96
November	163	107	100	99	99	98	101	109	82	114	119	95
Desember	153	107	101	99	105	98	114	110	82	114	119	96
1956.												
Januar...	153	104	101	99	105	98	114	110	82	114	119	97
Februar .	160	103	101	99	105	98	114	110	82	114	119	96
Mars	160	98	101	99	105	98	114	110	82	115	119	94
April	170	100	101	127	105	98	114	112	85	116	133	95
Mai	170	100	144	127	105	98	114	112	84	116	133	97
Juni	167	100	144	127	105	98	114	112	84	116	133	98
Juli	171	101	143	127	107	101	114	112	81	116	133	99
Aug.	171	101	143	127	107	101	114	112	81	116	133	98
Sept.
Okt.
Nov.
Des.

¹ Omfatter også andre undergrupper enn de som er tatt med her.

XIV. Priser.

48. Engrosprisindeks. (Prisindeks for førstegangsomsetningen innenlands.) 1952 = 100												
E. Brensel, brenseloljer og elektrisk kraft				F. Animalske og vegetab. oljer og fett			G. Kjemikalier					
a)	b)	c)	d)	a)	b)	c)	a)	b)	c)	d)	e)	
I alt	Kull og koks	Mineralolje-produkter	Elektrisk kraft	I alt	Sildolje og tran	Linolje og herdet fett	I alt ¹	Organiske og uorganiske kjemikalier	Maling og lakk	Såpe og vaske-midler	Gjødnings-stoffer	
1952.....	100	100	100	100	100	100	100	100	100	100	100	
1953.....	97	90	99	100	96	97	88	98	98	93	100	
1954.....	98	85	97	108	96	104	95	100	109	87	100	
1955.....	101	89	98	113	95	108	83	102	111	93	103	
1953.												
Juli.....	97	87	99	100	97	98	88	97	96	94	99	
August..	97	87	99	100	97	98	88	97	96	94	99	
Septembr.	97	87	99	100	97	97	88	96	96	94	99	
Oktober .	96	87	97	100	96	97	88	97	96	91	99	
November	96	87	97	100	92	97	88	98	105	88	99	
Desember	96	87	97	100	92	97	88	99	106	88	99	
1954.												
Januar ..	96	87	97	100	97	107	96	99	104	87	100	
Februar..	96	87	97	100	97	107	96	100	107	87	100	
Mars	97	87	97	105	96	104	96	100	108	87	100	
April	97	87	97	105	94	100	96	100	108	87	100	
Mai	97	87	97	105	93	99	96	100	108	88	100	
Juni	97	87	97	105	94	101	96	101	108	88	100	
Juli	99	82	97	113	94	100	96	100	109	88	100	
August ...	99	82	97	113	94	100	96	99	110	88	100	
Septembr.	99	82	97	113	96	104	96	99	110	88	100	
Oktober .	99	82	97	113	97	106	96	99	110	87	100	
November	99	82	97	113	98	108	88	99	110	87	100	
Desember	99	82	97	113	98	109	88	100	110	87	100	
1955.												
Januar ..	99	82	97	113	94	108	81	100	110	87	98	
Februar..	99	82	97	113	94	107	82	102	111	91	98	
Mars	99	82	97	113	94	107	81	102	111	91	98	
April	99	82	97	113	94	108	81	102	111	91	98	
Mai	99	82	97	113	94	108	81	102	111	91	98	
Juni	99	82	97	113	94	108	81	102	111	92	98	
Juli	101	94	97	113	96	108	85	102	111	95	98	
August ...	101	94	97	113	96	108	85	101	111	95	98	
Septembr.	101	94	97	113	96	108	85	102	111	95	98	
Oktober .	102	98	97	113	96	107	85	102	111	95	98	
November	105	98	103	113	96	107	85	103	111	95	100	
Desember	105	98	103	113	96	107	85	104	111	95	100	
1956.												
Januar ..	105	98	103	113	97	111	85	105	113	95	100	
Februar .	105	98	103	113	98	111	87	107	114	99	98	
Mars	106	98	106	113	98	110	87	108	114	99	104	
April	106	98	106	113	107	110	105	108	114	99	104	
Mai	106	98	106	113	108	111	106	108	114	99	104	
Juni	109	106	109	113	108	111	106	109	114	99	109	
Juli	112	119	109	113	108	111	106	106	113	99	109	
Aug.	111	115	109	113	108	111	106	106	113	99	109	
Sept.	
Okt.	
Nov.	
Des.	

¹ Omfatter også andre undergrupper enn de som er tatt med her.

XIV. Priser.

48. Engrosprisindeks. (Prisindeks for førstegangsomsetningen innenlands.) 1952 = 100												
H. Bearbejdede varer												
a)	b)	c)	d)	e)	f)	g)	h)	i)	j)	k)	l)	
I alt ¹	Sålelær og overlær	Varer av gummi (ikke klær)	Trevarer	Papir og papp og papir- og pappvarer	Garn og tråd	Metervarer av bomull	Metervarer av ull	Sement og teglverksprodukter	Glass og glassvarer	Jern og metaller	Jern- og metallvarer	
1952.....	100	100	100	100	100	100	100	100	100	100	100	
1953.....	97	99	95	103	109	98	93	107	102	95	88	93
1954.....	96	98	94	102	112	100	92	108	100	91	86	92
1955.....	100	93	94	104	113	101	94	104	99	91	95	98
1953.												
Juli.....	96	101	96	103	111	99	93	107	102	95	87	92
August..	96	100	95	103	111	98	93	107	102	95	88	92
Septembr.	96	98	91	103	111	98	92	108	102	95	87	91
Oktober.	96	96	94	103	111	98	92	108	102	91	87	92
November	95	98	94	103	111	98	92	108	102	91	85	91
Desember	96	99	94	103	111	97	92	108	102	91	86	91
1954.												
Januar...	95	100	95	102	111	97	92	110	102	91	85	91
Februar..	95	101	94	102	111	98	92	110	102	91	85	91
Mars....	95	103	96	102	111	98	92	110	102	91	85	91
April....	95	96	93	102	111	98	92	110	102	91	85	91
Mai.....	95	96	94	102	111	99	92	110	100	91	85	91
Juni.....	95	98	94	102	111	99	92	108	100	91	85	91
Juli.....	95	98	93	102	112	100	92	107	99	91	85	91
August..	96	98	92	103	112	102	92	107	99	91	86	92
Septembr.	96	101	92	103	113	102	92	107	99	91	87	92
Oktober.	97	94	91	103	113	101	93	107	99	91	88	93
November	97	92	92	103	113	101	94	107	99	91	89	94
Desember	98	93	96	103	113	101	94	106	99	91	91	95
1955.												
Januar..	98	95	92	103	113	101	94	105	99	91	92	96
Februar..	99	93	93	103	113	101	94	105	99	91	95	97
Mars....	99	92	95	103	113	101	94	105	99	91	94	97
April....	99	91	93	103	113	101	94	105	99	91	94	97
Mai.....	99	91	92	103	113	101	94	105	99	91	94	97
Juni.....	99	98	93	104	113	101	94	105	99	91	94	97
Juli.....	99	98	93	105	113	101	93	104	99	91	94	97
August..	100	92	91	105	113	101	94	104	99	91	96	99
Septembr.	100	90	92	105	113	100	94	104	100	91	96	99
Oktober.	100	90	95	105	113	100	94	103	100	91	97	100
November	101	91	97	105	113	100	94	103	100	91	97	100
Desember	101	92	97	105	113	100	93	103	100	91	98	100
1956.												
Januar..	101	92	98	106	114	100	94	102	100	91	100	101
Februar..	102	92	100	107	114	99	94	102	100	91	101	102
Mars....	102	92	98	107	114	99	94	102	100	91	102	102
April....	103	90	97	108	120	99	94	102	100	91	102	102
Mai.....	103	91	97	109	121	100	94	102	102	91	101	102
Juni.....	103	92	97	110	121	100	94	103	102	91	101	102
Juli.....	103	92	97	110	121	101	94	103	102	91	101	102
Aug.....	103	92	99	110	121	101	94	103	102	91	101	102
Sept.....
Okt.....
Nov.....
Des.....

¹ Omfatter også andre undergrupper enn de som er tatt med her.

XIV. Priser.

48. Engrosprisindeks. (Prisindeks for førstegangsomsetningen innenlands.) 1952 = 100												
I. Maskiner og transportmidler						J. Forskjellige ferdigvarer			K. Ikke-varige produktjonsmidl.		L. Konsumv. ¹	
a)	b)	c)	d)	e)	f)	a)	b)	c)	a)	b)	I alt	
I alt ²	Motorer	Landbruksmaskiner	Andre ikke-elektriske mask.	Elektriske mask. og apparater	Motor-kjøretøyer	I alt ²	Klær	Skotøy	I alt	Byggematerialer	I alt	
1952.....	100	100	100	100	100	100	100	100	100	100	100	100
1953.....	100	104	101	100	100	99	98	95	104	98	102	101
1954.....	99	106	101	99	98	98	96	93	104	99	100	105
1955.....	102	106	102	101	99	106	96	92	103	103	102	105
1953.												
Juli.....	100	104	101	100	100	99	98	96	104	98	101	101
August..	100	104	102	100	100	99	97	94	104	98	101	101
Septembr.	100	104	102	100	99	99	97	94	104	98	101	101
Oktober.	100	105	102	100	99	99	97	94	104	98	101	101
November	100	105	102	100	99	99	97	94	104	97	101	101
Desember	100	105	102	100	99	99	96	94	104	98	101	101
1954.												
Januar..	99	105	101	99	97	99	96	94	104	98	100	101
Februar..	99	105	101	99	97	98	96	94	104	98	100	103
Mars....	98	105	101	99	97	98	96	94	104	98	100	103
April....	98	105	101	99	97	98	96	93	104	98	100	103
Mai.....	99	105	101	99	99	98	96	93	104	97	100	104
Juni....	99	105	101	99	99	98	95	92	104	98	100	105
Juli.....	99	106	101	99	99	98	95	92	104	99	100	107
August..	99	106	101	99	99	98	97	92	104	99	101	107
Septembr.	99	103	101	99	99	98	97	92	104	101	101	106
Oktober.	99	106	101	99	99	98	97	92	104	101	101	103
November	99	106	101	99	99	98	97	92	104	101	101	105
Desember	99	106	101	99	99	98	97	92	104	101	101	105
1955.												
Januar..	99	106	101	99	98	99	97	92	104	102	101	105
Februar..	101	106	101	99	98	107	96	92	103	102	101	105
Mars....	101	106	102	99	98	107	96	92	103	102	101	104
April....	101	106	102	99	98	107	96	92	103	102	101	104
Mai.....	101	106	102	99	98	107	96	92	103	101	102	104
Juni....	101	106	102	99	98	107	95	92	103	102	102	105
Juli.....	102	106	102	103	99	107	95	92	103	102	102	105
August..	102	106	102	103	99	106	95	91	103	102	102	106
Septembr.	103	106	102	103	100	106	95	91	103	103	102	104
Oktober.	103	106	102	103	100	106	95	91	103	104	102	104
November	103	106	102	103	101	106	95	91	102	104	102	105
Desember	103	106	103	103	101	106	95	91	102	104	102	105
1956.												
Januar..	104	107	107	103	102	107	95	91	102	105	103	105
Februar..	104	107	107	103	103	107	95	91	102	105	103	105
Mars....	104	107	106	103	103	107	95	91	102	105	104	105
April....	104	108	107	103	103	107	95	91	102	107	105	108
Mai.....	104	108	107	103	103	107	95	91	102	109	106	110
Juni.....	104	108	107	103	103	107	95	91	102	109	106	111
Juli.....	105	110	107	103	103	107	95	91	102	109	106	111
Aug.....	105	111	107	103	103	107	95	90	102	110	106	110
Sept.....
Okt.....
Nov.....
Des.....

¹ Unntatt konsumvarer i gruppen maskiner og transportmidler. ² Omfatter også andre undergrupper enn de som er tatt med her.

XIV. Priser.

49. Indekstall for leviekostnader for arb.familier i byer og industristeder. 1949=100.¹

	A. Total		B. Matvarer							
	a)	b)	a)	b)	c)	d)	e)	f)	g)	h)
	Med fagforeningskontingent	Uten fagforeningskontingent	I alt	Kjøtt og kjøttvarer	Flesk	Fisk og fiskevarer	Mjøl, smør, ost og egg	Poteter, grønns., frukt og bær	Mjøl, gryn m. v.	Brød og andre bakervarer
1938....	64	63	67	63	53	49	72	53		89
1945....	97	98	104	94	98	106	106	94		104
1946....	100	100	105	99	102	98	110	98		102
1947....	100	101	104	101	103	98	108	104		99
1948....	100	100	101	100	100	98	102	102		100
1949....	100	100	100	100	100	100	100	100		100
1950....	105	105	109	112	113	103	109	101	109	112
1951....	122	122	129	147	161	119	124	111	116	130
1952....	133	133	146	171	179	137	137	129	121	138
1953....	135	136	148	182	191	142	128	122	126	140
1954....	141	142	160	207	211	147	133	127	128	149
1955....	143	143	159	196	192	153	140	136	128	155
Jan.-aug. 1955....	143	143	160	198	190	153	140	136	128	154
1956....	148	148	167	193	179	158	152	149	140	169
1954.										
Juli	144	145	167	215	214	147	140	138	128	154
Aug....	145	145	168	216	206	150	143	136	128	154
Sept. ...	144	144	165	212	205	150	141	126	128	154
Okt.	143	143	161	210	203	152	140	122	128	154
Nov. ...	143	143	162	208	203	152	140	124	128	154
Des.	143	144	163	209	210	153	140	125	128	154
1955.										
Jan.	143	143	162	209	208	152	137	129	128	154
Feb.	142	142	159	204	196	152	135	132	128	154
Mars ...	142	142	157	199	184	152	137	126	128	154
April ...	142	142	157	196	183	152	138	130	128	154
Mai	142	143	159	195	183	155	142	133	128	154
Juni	143	143	160	195	186	152	143	140	128	154
Juli	143	144	161	196	188	152	143	145	128	154
Aug....	143	144	161	192	188	153	142	149	128	154
Sept. ...	142	143	159	192	188	153	142	135	128	154
Okt.	142	143	159	190	197	154	141	138	127	156
Nov.	143	143	159	190	197	154	141	138	128	157
Des.	143	143	160	193	202	154	141	137	128	157
1956.										
Jan.	143	143	158	192	185	154	136	139	128	158
Feb.	144	144	159	192	184	155	137	142	128	158
Mars....	145	145	161	192	184	157	139	148	128	158
April ...	147	147	166	192	176	158	145	154	147	172
Mai	150	150	173	192	176	162	163	156	147	173
Juni	151	151	174	192	176	160	163	160	147	173
Juli	151	151	175	194	174	160	166	155	147	178
Aug....	150	150	171	195	174	161	166	135	147	178
Sept.
Okt.
Nov.
Des.

¹ Beregningene er foretatt på grunnlag av forbruket i okt. 1951/sept. 1952, mens beregningene fra februar 1953 og bakover til og med 1949 ble beregnet på grunnlag av forbruket i 1947/48.

Etter forbruket i 1947/48 var indekstallene for mars 1953 for de respektive grupper:

	135	135	147	179	168	142	127	127	123	140
--	-----	-----	-----	-----	-----	-----	-----	-----	-----	-----

XIV. Priser.

49. Indekstall for levekostnader for arb.fam. i byer og industristeder (forts.) 1949 = 100. ¹									
	B. Matvarer		C. Drikkevarer og tobakk	D. Lys og brensel		E. Bekledning	F. Husleie	G. Andre utgifter ²	
	i) Kolonialvarer	j) Annet		a) Kull, koks, ved og petroleum	b) Gass og elektrisitet			a) Med fagforeningskontingent	b) Uten fagforeningskontingent
1938.....	78	67	44	38	99	46	106	64	59
1945.....	141	104	72	117	101	92	100	84	86
1946.....	126	105	89	112	101	96	100	89	91
1947.....	109	104	96	106	100	97	100	96	96
1948.....	105	101	100	98	100	99	100	98	98
1949.....	100	100	100	100	100	100	100	100	100
1950.....	124	109	105	100	100	104	100	104	103
1951.....	151	128	118	120	101	133	102	114	114
1952.....	189	146	123	143	105	138	105	123	124
1953.....	229	155	124	147	105	138	108	128	129
1954.....	264	176	123	147	109	139	114	131	132
1955.....	230	171	122	160	115	138	120	133	134
Jan.-aug.									
1955.....	232	172	122	154	115	139	119	133	133
1956.....	234	179	132	185	115	138	123	137	137
1954.									
Juli.....	281	181	123	146	107	139	117	131	132
Aug.....	281	181	123	147	107	139	117	132	132
Sept.....	280	181	123	147	114	139	117	132	132
Okt.....	258	178	123	148	114	139	117	132	133
Nov.....	258	178	123	148	114	139	117	133	133
Des.....	257	181	123	148	114	140	117	133	133
1955.									
Jan.....	249	179	123	148	114	140	117	133	133
Feb.....	231	173	123	148	114	139	117	133	133
Mars.....	231	172	122	149	115	139	120	133	133
April.....	231	172	122	149	115	139	120	133	133
Mai.....	231	170	122	151	115	139	120	133	134
Juni.....	228	170	122	151	115	139	120	133	134
Juli.....	226	170	122	166	115	138	120	133	133
Aug.....	226	170	122	168	115	138	120	133	134
Sept.....	226	170	122	169	115	138	120	133	134
Okt.....	226	170	122	171	115	137	120	133	134
Nov.....	226	170	122	174	115	137	120	134	135
Des.....	226	170	123	175	115	137	120	134	135
1956.									
Jan.....	226	171	130	177	115	137	120	136	136
Feb.....	223	171	132	179	115	137	120	136	136
Mars.....	223	171	132	179	115	137	124	136	136
April.....	240	173	132	179	115	137	124	137	137
Mai.....	241	183	132	181	115	137	124	137	138
Juni.....	240	187	132	190	115	138	124	138	138
Juli.....	240	187	134	197	115	139	124	138	139
Aug.....	240	187	134	195	115	139	124	139	139
Sept.....
Okt.....
Nov.....
Des.....

¹ Beregningene er foretatt på grunnlag av forbruket i okt. 1951/sept. 1952, mens beregningene fra februar 1953 og bakover til og med 1949 ble beregnet på grunnlag av forbruket i 1947/48. ² Fra og med 15. juli 1956 er beregningen av utgiftene i forbindelse med sykdom endret. I motsetning til tidligere tar en nå også hensyn til de konstante ytelser som sykestrygden yter.

Etter forbruket i 1947/48 var indekstallene for mars 1953 for de respektive grupper:

224	147	124	148	105	138	108	127	128
-----	-----	-----	-----	-----	-----	-----	-----	-----

XIV. Priser.

50. Jordbrukets prisindeks. ¹					51. Produsentpriser ved 6 av landets større byer. ²							
A. Jordbruksprodukter			B.	Produksjonsmidler	1938	A.	B.	C.	D.	E.	F.	G.
a)	b)	c)	I alt			Havre	Høy	Poteter	Egg	Oksekjøtt	Sauerkjøtt	Flesk
Driftsåret 1. april—31. mars 1938/39 = 100				Kr. pr. 100 kg				Kr. pr. kg				
1938-39..	100	100	100	100	1938	18,00	6,64	10,59	1,55	1,60	1,50	1,39
1939-40..	103	107	102	106	1939	17,83	7,42	9,21	1,44	1,44	1,54	1,50
1943-44..	178	188	175	155	1943	32,56	16,86	19,45	2,73	2,31	2,96	2,55
1944-45..	185	196	183	156	1944	32,56	16,85	19,62	2,73	2,31	2,96	2,55
1945-46..	197	195	197	155	1945	32,56	16,76	20,37	3,20	2,64	3,15	2,78
1946-47..	225	215	227	159	1946	34,06	17,33	18,94	4,00	3,37	3,67	3,41
1947-48..	242	240	242	162	1947	35,56	20,18	22,03	4,00	3,67	4,20	3,78
1948-49..	247	212	255	166	1948	38,56	20,28	20,18	4,00	4,07	4,50	4,18
1949-50..	250	232	254	170	1949	41,56	18,76	20,68	3,95	4,30	4,78	4,40
1950-51..	264	267	264	215	1950	45,56	18,15	22,29	3,55	4,30	4,79	4,47
1951-52..	287	291	286	234	1951	52,06	24,37	24,35	4,58	4,35	5,18	4,70
1952-53..	300	313	297	246	1952	58,06	27,38	27,80	4,73	5,09	4,89	4,94
1953-54..	296	287	298	248	1953	61,56	22,16	21,75	4,12	5,41	4,81	4,98
1954-55..	326	346	322	247	1954	61,83	19,85	27,08	3,91	5,98	5,51	5,54
1955-56..	339	369	332	247	1955	62,03	25,64	33,03	4,26	5,59	5,32	4,99
1954.					1954.							
Juli	335	358	331	247	Juli ..	61,00	19,50	34,82	4,28	6,15	6,00	5,55
Aug.	332	302	338	247	Aug. ..	61,00	19,00	22,73	4,83	6,15	6,00	5,40
Sept.	331	295	338	247	Sept. ..	61,00	19,00	21,25	4,30	6,13	5,27	5,40
Okt.	330	298	336	247	Okt. ..	61,60	19,00	21,54	4,23	6,13	5,00	5,40
Nov.	333	319	336	247	Nov. ..	62,20	19,33	23,59	4,33	6,13	5,03	5,42
Des.	338	335	339	244	Des. ..	62,50	20,00	25,63	4,19	6,13	5,50	5,60
1955.					1955.							
Jan.	334	344	332	244	Jan. ..	62,50	20,00	26,62	3,32	6,15	5,50	5,40
Feb.	325	346	321	245	Feb. ..	62,50	20,40	28,25	3,29	5,88	5,50	5,01
Mars	316	347	311	245	Mars ..	62,50	21,80	28,40	3,68	5,56	5,50	4,66
April	313	348	306	246	April ..	62,50	23,70	29,20	4,00	5,50	5,50	4,70
Mai	317	366	308	246	Mai ..	62,50	27,83	30,80	4,75	5,50	5,50	4,79
Juni	323	395	310	246	Juni ..	62,50	29,50	36,17	5,00	5,50	5,50	4,90
Juli	332	415	316	246	Juli ..	61,00	29,50	48,67	4,84	5,50	5,84	4,90
Aug.	352	537	318	245	Aug. ..	61,00	27,00	54,70	4,55	5,50	5,00	4,90
Sept.	351	361	348	245	Sept. ..	61,00	27,00	30,91	4,55	5,50	5,00	4,95
Okt.	352	340	354	245	Okt. ..	61,60	27,00	26,46	4,53	5,50	5,00	5,10
Nov.	355	344	358	245	Nov. ..	62,20	27,00	27,71	4,53	5,50	5,00	5,18
Des.	358	351	359	247	Des. ..	62,50	27,00	28,42	4,05	5,50	5,00	5,35
1956.*					1956.*							
Jan.	350	373	345	248	Jan. ..	62,50	27,00	32,35	3,31	5,50	5,00	4,72
Feb.	350	396	341	249	Feb. ..	62,50	30,00	35,75	3,62	5,50	5,00	4,60
Mars	349	409	337	251	Mars ..	62,50	30,00	38,33	4,12	5,50	5,00	4,60
April	350	413	338	252	April ..	62,50	30,00	38,63	4,11	5,50	5,00	4,60
Mai	344	413	331	259	Mai ..	62,50	30,00	38,66	4,11	5,50	5,00	4,60
Juni	342	403	331	307	Juni ..	62,50	30,00	37,63	4,10	5,50	5,00	4,60
Juli	344	384	336	307	Juli ..	61,00	24,00	37,00	4,61	5,50	5,00	4,60
Aug.	342	302	349	305	Aug. ..	61,00	22,00	23,00	4,60	5,50	5,40	4,60
Sept.	Sept.
Okt.	Okt.
Nov.	Nov.
Des.	Des.

¹ Fra Norges Landbrukshøgskoles Institutt for driftslære og landbruksøkonomi. Månedstallene er beregnet uten grønnsaker og ull. ² Fra Landbrukets Prissentral. Havreprisen gjelder levert nærmeste jernb.st. eller kai.

XIV. Priser.

		52. Indekstall for byggekostnader. ¹ Oktober 1940 = 100.							
		A.	B.	C.			A.	B.	C.
		Murgård i by	Tomannsbolig i tre	Vånings- hus på lands- bygda			Murgård i by	Tomannsbolig av tre	Vånings- hus på lands- bygda
1946	1. sept.	136	140	156		1. sept.	174	188	205
1947	1. mars	142	147	162	1952	1. mars	185	197	215
	1. sept.	146	155	171		1. sept.	195	219	241
1948	1. mars	149	154	171	1953	1. mars	193	217	242
	1. sept.	151	157	174		1. sept.	192	214	239
1949	1. mars	152	158	175	1954	1. mars	191	213	237
	1. sept.	153	158	175		1. sept.	191	215	238
1950	1. mars	152	158	176	1955	1. mars	199	219	240
	1. sept.	153	159	177		1. sept.	204	224	242
1951	1. mars	158	165	180	1956	1. mars	208	228	244

¹ Om beregningsmåten se: Indeks byggeomkostninger, N.O.S. X 30.

53. A/S Stormbulls indekser.									
	A.					A.		B.	C.
	Totale byggekostnader Januar 1932 = 100		B.	C.		Totale byggekostnader Januar 1932 = 100			
	a)	b)				Prisindeks for bygge- artikler	Prisindeks for han- delsstål fra lager		
Boligbygg i Oslo Mur/ betong		Tomanns- bolig av tre i Aker	Desember 1938 = 100		Boligbygg i Oslo Mur/ betong		Tomanns- bolig av tre i Aker	Desember 1938 = 100	
1934	96	100	1955.				
1938	114	135	100	100	Jan. ...	251	321	254	377
1939	116	136	102	110	Feb. ...	253	323	254	388
1940	128	150	121	159	Mars ..	254	323	254	394
1945	166	196	178	175	April ..	254	323	254	394
1946	182	209	186	207	Mai ...	254	323	254	394
1947	200	229	203	229	Juni ..	254	324	254	394
1948	207	243	207	259	Juli ...	257	326	254	391
1949	205	249	211	275	Aug. ...	257	327	254	395
1950	206	251	211	277	Sept. ...	258	328	254	395
1951	228	280	229	380	Okt. ...	258	329	254	401
1952	254	317	255	445	Nov. ...	259	329	255	403
1953	252	321	258	377	Des. ...	260	331	256	410
1954	249	319	254	349					
1955	256	326	254	395	1956.				
1954.					Jan. ...	261	331	256	418
Jan.	249	318	256	347	Feb. ...	262	332	256	426
Feb.	249	318	255	346	Mars ..	263	332	259	428
Mars	249	318	255	345	April ..	264	337	261	431
April	249	318	255	343	Mai ...	264	336	261	431
Mai	249	318	255	343	Juni ...	264	335	262	431
Juni	248	318	253	343	Juli ...	264	335	262	431
Juli	248	318	253	342	Aug. ...	264	336	262	431
Aug.	248	318	253	347	Sept.
Sept.	249	321	254	351	Okt.
Okt.	249	321	254	351	Nov.
Nov.	249	320	254	360	Des.
Des.	250	321	254	369					

XV. Rettsforhold.

	54. Anmeldte forbrytelser i landets 4 største byer		55. Drukkenskapsforseelser.							
	A. I alt	B. Av dette Oslo	A. I alt	B. Bygder i alt	C. Byer					d) Byer uten brennevinsomsetning
					a) I alt	b) Oslo	c) Byer med brennevinsomsetning i 1955			
							1) I alt	2) Ekskl. Oslo		
1938	37 362	5 426	31 936	13 939	27 772	13 833	4 164	
1946	42 515	4 455	38 060	15 233	33 561	18 328	4 499	
1947	¹ 21 700	¹ 14 600	39 421	4 583	34 838	15 276	30 013	14 737	4 825	
1948	19 310	12 475	40 907	4 520	36 387	17 101	31 545	14 444	4 842	
1949	17 560	11 381	37 831	4 302	33 529	14 766	28 695	13 929	4 834	
1950	16 529	10 516	32 764	4 290	28 474	12 009	24 112	12 103	4 362	
1951	18 002	11 518	31 648	3 743	27 905	12 504	23 786	11 282	4 119	
1952	17 113	11 029	33 728	3 765	29 963	13 730	25 733	12 003	4 230	
1953	² 17 133	² 10 777	34 985	4 147	30 838	14 753	26 877	12 124	3 961	
1954	22 281	14 866	33 086	4 433	28 653	12 672	24 485	11 813	4 168	
1955	23 628	16 127	31 888	4 299	27 589	12 408	23 829	11 421	3 760	
1954.										
Juli	1 748	1 217	3 478	480	2 998	1 288	2 552	1 264	446	
Aug.	2 044	1 411	3 000	474	2 526	1 048	2 131	1 083	395	
Sept.	2 039	1 385	2 592	410	2 182	904	1 862	958	320	
Okt.	2 140	1 401	2 752	369	2 383	1 034	2 064	1 030	319	
Nov.	2 016	1 336	2 470	365	2 105	979	1 811	832	294	
Des.	1 899	1 230	2 770	383	2 387	1 110	2 072	962	315	
1955.										
Jan.	1 768	1 224	2 103	286	1 817	805	1 574	769	243	
Feb.	1 568	1 074	2 157	275	1 882	811	1 579	768	303	
Mars	1 838	1 233	2 594	331	2 263	1 024	1 944	920	319	
April	1 776	1 222	2 655	310	2 345	1 035	2 007	972	338	
Mai	2 026	1 366	2 940	392	2 548	1 139	2 165	1 026	383	
Juni	2 107	1 492	2 879	419	2 460	1 087	2 143	1 056	317	
Juli	1 890	1 323	3 133	444	2 689	1 201	2 289	1 088	400	
Aug.	2 242	1 625	3 033	442	2 591	1 210	2 229	1 019	362	
Sept.	2 185	1 493	2 845	391	2 454	1 218	2 153	935	301	
Okt.	2 283	1 508	2 757	388	2 369	1 011	2 077	1 066	292	
Nov.	2 064	1 349	2 463	334	2 129	989	1 852	863	277	
Des.	1 881	1 218	2 329	287	2 042	878	1 817	939	225	
1956.*										
Jan.	1 689	1 057	1 974	290	1 684	722	1 439	717	371	
Feb.	1 720	1 214	2 094	250	1 844	756	1 567	811	325	
Mars	1 935	1 296	2 693	298	2 395	1 023	2 061	1 038	334	
April	2 007	1 423	2 760	341	2 419	1 098	2 105	1 007	314	
Mai	2 376	1 594	3 321	456	2 865	1 290	2 471	1 181	394	
Juni	2 291	1 615	3 042	434	2 608	1 113	2 283	1 170	325	
Juli	2 079	1 559	3 173	481	2 692	1 190	2 321	1 131	371	
Aug.	2 272	1 624	2 915	368	2 547	1 107	2 222	1 115	325	
Sept.	
Okt.	
Nov.	
Des.	

¹ Beregnet tillegg for Aker. ² Den gamle rekke 16 804 i 1954 og 17 257 i 1955 — Oslo henholdsvis 10 126 og 10 423.

XVI. Utland.¹

56. Danmark													
A. Arbeids- løyse ²	B. Produksj. indeks		C. Verdi av utenrikshandelen		D. Volum av utenrikshandelen		E. Bytte- forhold	F. Øye- blikkelig rente på stats- obligas- joner	G. Engros- pris- indeks	H. Leve- kost- nads- indeks	I Time- lønn	J. Valuta- behold- ning ⁶	
	a)	b) Ani- malsk jordbr.- produks- sjon ⁴	a)	b)	a)	b)							
	1000 pers.	1953 = 100		Mill. kr.		1953 = 100		Pct.	1953 = 100		Kr.	Mill. kr.	
1938	64	84	1 624	1 528	70	67	109	..	33	49	1,42	352
1946	2 848	1 618	62	36	109	..	62	..	2,49	418
1947 ..	46	3 090	2 313	57	45	107	..	68	..	2,63	366
1948 ..	46	82	56	3 424	2 731	59	48	108	4,18	74	81	2,84	403
1949 ..	52	88	75	4 205	3 560	76	63	114	4,49	76	82	2,97	462
1950 ..	48	98	88	5 890	4 593	96	83	100	4,55	86	87	3,12	671
1951 ..	55	100	92	6 994	5 788	90	94	88	5,57	109	96	3,43	816
1952 ..	72	96	87	6 645	5 866	87	90	95	5,87	107	100	3,70	982
1953 ..	52	100	100	6 874	6 095	100	100	100	5,80	100	100	4,01	1 152
1954 ..	46	109	106	8 025	6 552	121	108	102	5,81	100	101	4,18	991
1955 ..	56	111	106	8 101	7 193	120	118	102	6,45	103	105	4,36	919
1954.													
Juli ...	24	76	106	709	501				6,00	101	101	} 4,15	1 100
Aug. ...	19	112	102	631	536	122	106	101	6,02	101			1 024
Sept. ...	21	119	102	677	557				6,05	100		996	
Okt. ...	25	115	105	750	564				6,24	100	101	945	
Nov. ...	43	116	107	698	620	131	115	106	6,33	102		930	
Des. ...	100	108	110	719	598				6,29	102		991	
1955.													
Jan. ...	96	110	108	677	648				6,30	102	103	} 4,21	977
Feb. ...	99	115	104	686	528	120	115	101	6,32	101			908
Mars ...	81	116	107	682	582				6,32	103		908	
April ...	36	113	109	678	520				6,32	103	105	919	
Mai ...	28	114	116	623	585	117	116	101	6,40	103		875	
Juni ...	22	112	119	653	632				6,49	102		848	
Juli ...	24	75	110	674	578				6,53	103	105	919	
Aug. ...	26	113	101	615	557	115	115	98	6,53	102		872	
Sept. ...	34	119	96	666	575				6,55	104		902	
Okt. ...	40	117	96	676	635				6,55	105	108	863	
Nov. ...	57	118	102	714	634	127	123	107	6,55	105		926	
Des. ...	134	110	101	756	723				6,51	106		919	
1956.													
Jan. ...	103	109	100	759	642				6,53	105	109	} 4,46	957
Feb. ...	121	111	95	589	533	117	116	Δ104	6,53	106			954
Mars ...	113	107	95	667	640				6,53	107		984	
April ...	61	100	111	605	522	6,53	108	110	1 009	
Mai ...	29	112	112	Δ936	665	6,53	107	..	956	
Juni ...	29	113	113	763	695	6,53	108	
Juli ...	29	686	594	6,53	108	111	..	
Aug. ...	36	108	
Sept.	
Okt.	
Nov.	
Des.	

¹ Oppgavene til avsnitt XVI. Utland er i det vesentlige hentet fra «OEEC Statistical Bulletins».² Arbeidsløsetrygdede. Ekskl. personer på over 60 år og ledige som har selvstendig bistilling.³ Månedstallene er korrigeret for varierende antall arbeidsdager som følge av søndager, helligdager o.l., men ikke for sesongvariasjoner eller ferie. ⁴ Mjølke, smør, ost, okse- og kalvekjøtt, flesk og egg. Fra og med 1946 er produsentenes forbruk av egne produkter tatt med. ⁵ Innenlandske varer. ⁶ Nationalbankens beholdning av gull og valuta ved utgangen av år og måned.

XVI. Utland.

57. Sverige

A. Arbeids- løyse ¹	B. Pro- duk- sjons- indeks, industri	C. Verdi av utenrikshandelen		D. Volum av utenrikshandelen		E. Bytte- forhold	F. Øye- blikkelig rente på stats- obliga- sjoner ²	G. Engros- pris- indeks	H. Leve- kostnads- indeks	I. Time- for- tjeneste ³	J. Valuta- behold- ning ⁴	
		a)	b)	a)	b)							
		Inn- førsel	Ut- førsel	Inn- førsel	Ut- førsel							
1000 pers.	1953 =100	Mill. kr.		1953 = 100		Pct.	1953 = 100		Kr.	Mill. kr.		
1938..	..	61	2 082	1 843	80	76	100	2,34	37	50	1,27	2 070
1946..	28	..	1 386	2 547	3,01	63	71	2,04	2 562
1947..	24	..	2 220	3 240	95	62	100	3,02	67	73	2,33	979
1948..	26	90	4 945	3 979	84	68	106	3,08	72	77	2,53	839
1949..	26	94	4 333	4 250	73	79	96	3,02	72	78	2,61	1 073
1950..	22	97	6 102	5 707	91	99	91	3,11	76	79	2,72	1 497
1951..	18	101	9 184	9 225	108	103	113	3,23	100	91	3,29	2 507
1952..	25	100	8 947	8 134	100	92	105	3,28	106	98	3,92	2 308
1953..	26	100	8 161	7 657	100	100	100	3,27	100	100	3,87	2 624
1954..	24	104	9 192	8 217	115	109	100	3,24	100	101	4,03	2 474
1955..	24	111	10 304	8 945	128	115	103	3,70	104	104	4,31	2 432
1954.												
Jan. ..		104	709	585				3,21	99	101		2 639
Feb. ..	43	102	637	489	107	88	100	3,20	99	101	3,93	2 546
Mars ..		101	804	600				3,19	99	101		2 458
April ..	22	101	760	612				3,19	100	101		2 484
Mai ..		104	777	782	112	114	99	3,19	99	101	4,05	2 494
Juni ..	16	106	711	738				3,19	100	102		2 489
Juli ..		104	731	746				3,19	100	101		2 463
Aug. ..	15	106	718	626	111	111	100	3,20	99	101	4,04	2 489
Sept. ..		106	771	716				3,21	99	101		2 572
Okt. ..	14	106	808	772				3,37	99	101		2 572
Nov. ..		108	843	748	129	124	100	3,42	100	101	4,09	2 546
Des. ..	35	109	910	812				3,37	101	101		2 474
1955.												
Jan. ..		110	844	707				3,35	101	101		2 412
Feb. ..	37	110	803	655	128	101	101	3,37	101	101	4,15	2 344
Mars ..		107	926	584				3,40	102	102		2 293
April ..	19	110	891	662				3,67	102	102		2 205
Mai ..		109	835	744	126	114	101	3,90	103	102	4,33	2 210
Juni ..	14	111	810	774				3,90	103	102		2 282
Juli ..		108	727	750				3,91	105	104		2 365
Aug. ..	14	110	808	776	119	117	103	3,85	104	104	4,33	2 412
Sept. ..		112	874	776				3,81	105	105		2 453
Okt. ..	15	111	877	860				3,77	105	105		2 494
Nov. ..		115	992	866	136	126	104	3,75	106	107	4,41	2 432
Des. ..	43	112	909	804				3,75	107	107		2 432
1956.												
Jan. ..		113	938	814				3,68	108	107		2 365
Feb. ..	47	109	784	543	121	95	103	3,66	109	107	4,42	2 365
Mars ..		111	802	560				3,66	109	108		2 349
April ..	27	110	1 018	744				3,69	110	108	..	2 318
Mai ..		113	980	897	142	132	102	3,70	109	109
Juni	964	974				3,74	110	109

¹ Arbeidsløse fagforeningsmedlemmer. Fra og med 1948 omfatter serien også jordbruksarbeidere. Fra og med 1952 er årstallene 6-månedlige gjennomsnitt. ² 3 % uoppsigelige statsobligasjoner. Gjennomsnitt for år og måned. ³ I bergverk og industri. ⁴ Riksbankens beholdning av gull og valuta ved utgangen av år og måned.

XVI. Utland.

58. Storbritannia													
A. Sysse- setting	B. Arbeids- løyse ¹	C. Produksjon		D. Detail- omset- nings- indeks	E. Verdi av utenrikshandelen		F. Volum av utenrikshandelen		G. Bytte- forhold	H. Øye- blikkelig rente på stats- obligas- joner ²	I. Reu- ter's råvare- indeks	J. En- gros- pris- indeks	
		a) Pro- duk- sjons- indeks, industri ²	b) Stål- produk- sjon		a) Inn- førsel	b) Ut- førsel	a) Inn- førsel	b) Ut- førsel					
		1953 = 100	1000 tonn		1953 = 100	Mill. £	1953 = 100						Pct.
1938	1 487	70	10 560	..	858	471	109	63	..	3,38	28	..
1946	390	72	12 900	..	1 151	915	2,60	56	..
1947	342	76	12 924	..	1 735	1 138	2,76	68	..
1948 ..	21,6	326	83	15 120	..	2 015	1 583	82	80	..	3,21	78	..
1949 ..	21,7	328	88	15 804	..	2 214	1 784	90	88	..	3,31	85	5 80
1950 ..	22,0	332	94	16 560	81	2 526	2 202	90	106	100	3,55	103	85
1951 ..	22,2	264	97	15 884	88	3 779	2 614	102	104	88	3,79	123	100
1952 ..	22,1	368	94	16 680	94	3 332	2 584	92	98	95	4,23	110	102
1953 ..	22,2	356	100	17 894	100	3 241	2 584	100	100	100	4,08	100	100
1954 ..	22,6	303	107	18 817	106	3 295	2 676	101	105	100	3,76	98	100
1955 ..	22,9	243	112	20 112	115	3 770	2 905	113	112	99	4,17	100	103
1954.													
Juli ..	22,5	236	97	1 069	106	290	256	98	3,69	98	101
Aug. ..	22,6	257	93	1 325	99	267	214	101	104	100	3,66	98	101
Sept. ..	22,6	253	110	1 890	104	286	217	99	3,66	98	101
Okt. ..	22,8	269	114	1 524	106	228	224	99	3,66	98	101
Nov. ..	22,8	281	115	1 532	114	334	202	102	104	99	3,64	91	101
Des. ..	22,7	277	108	1 803	144	314	264	97	3,76	109	101
1955.													
Jan. ..	22,7	316	111	1 548	102	332	259	96	3,83	103	101
Feb. ..	22,7	301	116	1 601	98	310	242	116	116	96	3,98	103	102
Mars ..	22,7	286	117	2 007	106	365	273	97	3,99	101	102
April ..	22,8	258	111	1 597	110	318	253	98	3,98	98	102
Mai ..	22,9	229	116	1 634	113	290	258	105	101	98	4,11	98	103
Juni ..	22,9	210	113	1 849	111	294	165	99	4,15	101	103
Juli ...	22,9	195	101	1 252	116	339	231	101	4,18	101	103
Aug. ...	23,0	209	98	1 753	101	342	274	115	112	100	4,34	100	104
Sept. ...	23,0	210	116	1 618	111	304	254	100	4,48	99	105
Okt. ...	23,1	227	119	1 622	119	333	281	100	4,30	98	105
Nov. ...	23,1	244	121	2 078	125	342	272	116	119	99	4,38	98	105
Des. ...	23,0	237	112	1 553	153	336	264	99	4,39	99	106
1956.													
Jan. ...	23,0	284	115	1 647	109	346	272	99	4,53	98	106
Feb. ...	23,0	283	117	2 123	104	309	260	114	117	100	4,61	98	106
Mars ..	23,0	271	Δ 117	1 731	111	330	283	99	4,65	98	107
April ..	23,0	257	Δ 113	1 711	114	327	270	98	4,61	98	107
Mai ...	23,0	235	Δ 112	Δ 2012	..	329	297	Δ 104	122	99	4,66	98	108
Juni ..	23,0	215	116	Δ 1544	..	340	288	101	4,74	97	108
Juli	238	103	Δ 1 324	..	320	276	103
Aug.
Sept.
Okt.
Nov.
Des.

¹ Midlertidig arbeidsløyse er ikke tatt med. Til og med juni 1948 bare arbeidsløysetrygdede. ² Inkl. byggevirkosmhet. ³ 2¹/₂ % Consols. Års- og månedsgjennomsnitt. ⁴ 5 uker. De øvrige månedstall gir produksjonen i 4 uker. ⁵ Fra og med juni.

XVI. Utland.

58. Storbritannia (forts.)				59. Frankrike									
K.	L.	M.	A.	B.	C. Verdi av utenrikshandelen		D.	E. Øyeblikkelig rente på statsobligasjoner ⁴	F.	G.	H.	I.	
Levekostnadsindeks	Timefortjeneste ¹	Valuta-beholdning ²	Arbeids-loyse	Produk-sjons-indeks industri ³	a) Inn-førsel	b) Ut-førsel	Bytte-forhold		Engros-pris-indeks	Leve-kost-nads-indeks	Time-for-tje-neste ¹	Valu-tabe-hold-ning ⁵	
1953 = 100	Pence	Mill. £	1000 pers.	1953 = 100	Milliarder frcs.		1953 = 100	Pct.	1953 = 100		Frcs.	Milliardfrcs.	
1938	13,0	575	..	74	46,1	30,7	..	4,04	4	4	..	98
1946	26,3	1 080	57	..	264,7	101,4	..	3,17	30,3	..
1947	29,1	834	46	..	397,1	223,3	..	3,91	43,2	..
1948 ..	77	31,2	464	78	81	673,0	434,2	110	4,62	66,1	..
1949 ..	79	32,2	473	131	88	926,9	783,8	104	4,78	72	70	73,9	232
1950 ..	81	33,5	1 188	153	90	1 060,4	1 063,0	94	6,52	78	77	81,4	466
1951 ..	89	36,8	841	120	99	1 560,1	1 429,5	86	6,54	100	101	104,3	319
1952 ..	97	39,6	665	132	102	1 514,9	1 339,5	97	5,60	105	101	120,8	345
1953 ..	100	41,7	907	180	100	1 379,6	1 323,8	100	5,41	100	100	124,2	335
1954 ..	102	44,3	994	183	108	1 477,3	1 463,3	96	5,38	98	100	132,4	479
1955 ..	106	48,0	763	159	119	1 640,9	1 679,3	95	5,21	98	101	141,6	742
1954.													
Jan ...	103	..	1 085	155	107	121,8	114,9	94	5,25	97	99	..	380
Aug. ..	102	..	1 050	149	88	116,5	116,5		5,33	98	98	..	390
Sept...	102	..	1 044	153	113	117,6	114,3		5,43	97	99	132,2	398
Okt. ...	102	44,3	1 057	158	115	114,5	129,7	94	5,29	97	100	..	416
Nov. ...	103	..	1 024	168	119	125,0	138,5		5,32	97	101	..	434
Des. ...	103	..	994	178	120	131,9	146,7		5,36	98	101	136,1	479
1955.													
Jan. ...	104	..	995	203	114	116,6	133,8	94	5,32	98	101	..	501
Feb. ...	104	..	965	209	117	139,5	138,5		5,31	98	101	..	516
Mars ...	104	..	960	199	120	139,9	136,7		5,25	98	101	137,3	537
April..	105	46,7	967	180	120	149,4	153,9	96	5,12	97	101	..	573
Mai ...	105	..	967	162	123	139,8	137,3		5,19	99	101	..	614
Juni ..	107	..	965	143	124	146,9	140,0		5,19	96	101	141,4	614
Juli ...	107	..	916	128	114	123,9	133,6	94	5,18	97	100	..	673
Aug. ...	106	..	885	125	96	133,7	127,4		5,20	98	100	..	702
Sept...	107	..	844	129	119	125,2	115,3		5,22	99	100	145,4	729
Okt. ...	109	48,0	827	138	124	124,4	139,3	93	5,21	99	102	..	744
Nov. ...	110	..	822	143	129	140,3	138,2		5,19	99	102	..	746
Des. ...	110	..	763	145	126	176,8	201,7		5,15	100	102	148,9	742
1956.													
Jan. ...	109	..	774	161	128	124,9	113,3	..	5,24	100	102	147,9	720
Feb. ...	109	..	796	163	121	147,1	123,4	..	5,12	103	102	..	689
Mars ...	111	..	820	144	130	175,1	145,7	..	5,19	101	103	..	689
April..	Δ 112	..	838	127	..	168,4	143,8	..	5,12	102	103	149,7	672
Mai ...	112	..	843	109	..	178,2	132,9	..	5,22	103	103	..	661
Juni ..	112	..	852	94	..	176,5	140,6	102	102
Juli ...	111	Δ 101	102	..	650
Aug. ...	112
Sept...
Okt.
Nov.
Des.

¹ I industri. ² Gull- og dollarreserver ved utgangen av år og måned. ³ Inkl. byggevirksomhet.

⁴ 1938 3 %, deretter 5 % uoppsigelige statsobligasjoner. ⁵ Beholdning av gull og valuta i nasjonalbanken og valutastabiliseringsfondet ved utgangen av år og måned.

XVI. Utland.

60. Vest-Tyskland														
A.	B.	C. Produksjon		D.	E. Verdi av utenrikshandelen		F. Volum av utenrikshandelen		G.	H.	I.	J.	K.	
		a)	b)		a)	b)	a)	b)						
														Sysselsetting
1000 personer	1953 = 100	1000 tonn	1953 = 100	Mill. D. M.	1953 = 100				Pf.	Mill. D. M.				
1938	77	17 904	59	
1946	2 556	89	..	
1947	..	630	..	3 060	93	..	
1948	13 460	604	40	5 556	86	100	103	982	
1949	13 524	1 263	57	9 156	70	7 846	4 136	87	99	118	673	
1950	13 903	1 585	72	11 162	78	11 374	8 362	75	56	86	85	93	126	1 117
1951	14 608	1 431	85	13 503	88	14 726	14 577	77	79	83	101	100	145	2 113
1952	15 041	1 381	92	15 802	94	16 203	16 909	89	86	94	103	102	156	4 893
1953	15 663	1 252	100	15 420	100	16 006	18 511	100	100	100	100	100	162	8 333
1954	16 401	1 211	112	17 435	107	19 336	22 049	126	124	100	98	100	166	Δ 11 263
1955	17 427	918	130	21 536	119	23 580	25 694	153	143	98	101	102	178	Δ 13 139
1954.														
Juli	..	934	109	1 580	111	1 573	1 916	120	129	98	98	100	..	10 185
Aug.	..	879	109	1 561	96	1 519	1 837	117	125	99	98	100	167	10 433
Sept.	16 830	823	119	1 556	98	1 715	1 840	132	126	88	98	100	..	10 609
Okt.	..	821	124	1 615	110	1 848	1 981	145	135	100	99	101	..	10 773
Nov.	..	948	129	1 660	112	1 947	2 027	150	138	100	99	102	171	10 857
Des.	16 516	1 288	124	1 596	170	2 036	2 303	159	156	99	99	102	..	11 264
1955.														
Jan.	..	1 790	114	1 627	95	1 693	1 761	131	119	100	100	102	..	11 441
Feb.	..	1 815	116	1 630	99	1 819	1 908	142	128	100	100	101	172	11 550
Mars	16 443	1 406	120	1 875	112	1 996	2 221	151	148	99	101	101	..	11 609
April	..	894	126	1 662	120	2 020	2 013	152	136	97	100	101	..	11 666
Mai	..	731	132	1 698	114	1 914	2 165	144	144	98	100	101	176	11 855
Juni	17 804	650	133	1 793	106	1 947	2 013	144	134	97	101	101	..	12 103
Juli	..	567	126	1 806	120	2 125	2 159	156	143	97	101	103	..	12 369
Aug.	..	512	126	1 871	108	2 033	2 003	148	133	95	101	102	179	12 352
Sept.	17 807	495	135	1 828	110	2 134	2 122	157	142	95	101	102	..	12 529
Okt.	..	510	141	1 899	125	2 188	2 317	162	154	97	101	103	..	12 673
Nov.	..	603	148	1 858	126	2 143	2 296	159	151	97	102	104	184	12 875
Des.	17 384	1 046	137	1 789	188	2 468	2 719	184	177	99	102	104	..	13 166
1956.														
Jan.	..	1 253	128	1 945	107	2 162	2 143	161	141	98	102	104	..	Δ 13 312
Feb.	..	1 827	125	1 799	110	1 788	2 046	133	131	101	102	104	187	13 520
Mars	17 531	1 019	131	1 978	138	2 172	2 347	157	151	98	102	105	..	13 719
April	..	635	138	1 835	115	2 283	2 691	168	172	99	102	105	..	14 042
Mai	..	539	144	1 802	Δ 126	2 234	2 495	163	Δ 161	98	102	105	193	14 539
Juni	18 392	479	138	1 941	126	2 431	2 761	175	176	98	102	105	..	Δ 13 312
Juli	..	430	135	1 956	125	2 405	2 581	174	164	98	102	105
Aug.	2 045
Sept.
Okt.
Nov.
Des.

¹ Registrerte arbeidsløse. ² Inkl. byggevirkomhet. ³ Produsentpriser på industriprodukter. ⁴ I indu-
stri og byggevirkomhet. ⁵ Seddelbankens beholdning av gull og valuta ved utgangen av år og måned.

XVI. Utland.

	61. Belgia										62. Samb.statene		
	A.	B.	C. Verdi av utenrikshandelen		D.	E.	F.	G.	H.	I.	A.	B.	C.
	Arbeids- løyse ¹	Pro- duk- sjons- indeks, industri	a)	b)	Bytte- forhold	Øye- blikkelig rente på stats- obligas- joner	Engros- pris- indeks	Leve- kost- nads- indeks	Time- for- tjeneste ²	Valuta- behold- ning ³	Nasjo- nal- inntekt ⁴	Sysse- lsetting i indu- stri	Ar- beids- løyse
	1000 pers.	1953 = 100	Mill. frcs.		1953 = 100	Pct.	1953 = 100			Milliard. frcs.	Mil- liarder \$	1953 = 100	1000 pers.
1938	82	1 922	1 806	..	4,39	..	25	..	23,1	67,6	55	10390
1946 ..	48,0	..	4 765	2 486	..	4,18	79	38,5	..	89	2 270
1947 ..	35,6	83	7 130	5 138	..	4,45	85	83	71	39,3	..	94	2 142
1948 ..	81,0	91	7 293	6 177	113	4,75	93	95	78	41,1	221,6	91	2 064
1949 ..	174,0	91	6 810	6 649	113	4,60	89	92	83	40,7	216,2	85	3 395
1950 ..	170,0	94	8 125	6 881	102	4,42	93	91	86	37,6	240,0	89	3 142
1951 ..	153,5	108	10 600	11 047	110	4,61	113	99	95	53,0	277,0	95	1 879
1952 ..	174,0	100	10 252	10 212	112	4,51	107	100	100	54,2	289,5	96	1 673
1953 ..	184,1	100	10 094	9 414	100	4,40	100	100	100	54,6	303,6	100	1 602
1954 ..	166,7	102	10 624	9 597	98	4,27	99	101	103	52,4	299,7	95	3 230
1955 ..	117,5	108	11 846	11 580	101	4,16	101	101	105	57,6	322,6	97	2 654
1954.													
Juli ...	154,2	89	10 032	9 138	98	4,26	98	102	..	52,4	..	95	3 347
Aug. ...	140,3	99	10 251	8 723	96	4,22	98	102	..	50,7	..	97	3 245
Sept. ...	125,2	107	11 256	9 055	97	4,22	98	102	103	51,7	298,7	97	3 100
Okt. ...	119,3	110	10 823	10 489	97	4,21	98	102	..	51,9	..	97	2 741
Nov. ...	134,4	106	10 602	10 881	99	4,21	99	102	..	52,2	..	96	2 893
Des. ...	155,2	110	11 235	10 684	99	4,20	99	102	104	52,4	303,2	96	2 838
1955.													
Jan. ...	178,4	103	11 129	11 008	98	4,17	101	101	..	53,3	..	93	3 347
Feb. ...	169,9	101	10 878	10 676	98	4,15	100	100	..	53,8	..	95	3 383
Mars ...	156,4	112	12 676	12 101	99	4,13	100	100	104	55,2	311,4	95	3 176
April ...	129,8	107	11 133	11 084	101	4,16	101	100	..	56,1	..	95	2 962
Mai ...	111,9	105	11 731	10 175	101	4,16	101	99	..	55,4	..	96	2 489
Juni ...	97,8	111	11 072	11 977	101	4,16	101	100	106	54,2	320,7	97	2 679
Juli ...	90,3	89	11 533	9 454	101	4,14	101	101	..	54,6	..	97	2 471
Aug. ...	82,8	105	11 252	10 319	101	4,15	101	101	..	54,7	..	98	2 237
Sept. ...	81,4	115	11 790	11 713	102	4,15	102	102	105	56,0	325,7	99	2 149
Okt. ...	82,1	116	13 054	13 539	101	4,16	102	102	..	57,5	..	99	2 131
Nov. ...	96,6	114	12 315	11 813	103	4,17	101	102	..	58,0	..	99	2 398
Des. ...	115,0	118	13 234	14 224	104	4,17	102	102	107	57,4	332,2	99	2 427
1956.													
Jan. ...	136,0	111	12 347	1 3075	103	4,18	103	102	..	58,9	..	98	2 885
Feb. ...	136,2	100	11 675	11 725	101	4,19	104	102	..	58,9	..	98	2 914
Mars ...	116,2	Δ118	13 868	11 330	104	4,18	103	103	..	59,6	Δ334,9	98	2 834
April ...	100,5	112	Δ13 241	Δ13 593	105	4,18	103	103	..	60,7	..	98	2 564
Mai ...	85,5	Δ14 175	..	4,18	103	103	..	Δ59,7	..	98	2 608
Juni ...	78,0	13 887	..	4,18	103	104	..	60,3	Δ2927
Juli	103	104	..	60,5	Δ2833
Aug.	104
Sept.
Okt.
Nov.
Des.

¹ Omfatter ikke delvis arbeidsløse. ² I industri, bygge- og anleggsvirksomhet. ³ Nasjonalbankens beholdning av gull og valuta. ⁴ Korrigeret for sesongvariasjoner. Kvartalstallene er beregnet på årsbasis.

XVI. Utland.

62. Sambandsstatene (forts.)														
D. Produksjon			E. Verdi av utenrikshandelen		F. Volum av utenrikshandelen		G. Bytteforhold	H. Øyeblikkelig rente på statsobligasjoner ²	I. Moody's råvareindeks	J. Engrosprisindeks	K. Levekostnadsindeks	L. Timefortjeneste ³	M. Valutabeløpning ⁴	
a) Pro-duksjonsindeks, industri	b) Stålproduksjon	c) Bilproduksjon ¹	a) Innførsel	b) Utførsel	a) Innførsel	b) Utførsel								
1953 = 100	Mill. tonn	1000 stk.	Mill. \$		1953 = 100		Pct.	1953 = 100			\$	Mill.		
1938	36	28,8	2 489	1 960	3 094	52	41	137	2,61	35	46	53	0,63	14 50
1946	67	60,4	3 090	4 935	9 743	71	79	125	2,19	76	71	73	1,09	20 70
1947	75	77,0	4 798	5 760	15 330	68	99	120	2,25	102	88	86	1,24	22 80
1948	78	80,4	5 285	7 128	12 648	78	81	115	2,44	102	95	90	1,35	24 30
1949	72	70,6	6 254	6 624	12 000	76	83	112	2,31	86	90	89	1,40	24 50
1950	84	87,9	8 003	8 856	10 275	92	73	100	2,32	102	94	90	1,46	22 80
1951	90	95,5	6 766	10 964	15 021	91	94	91	2,57	119	104	97	1,59	22 80
1952	93	84,4	5 539	10 711	15 164	96	95	95	2,68	104	101	99	1,67	23 20
1953	100	101,3	7 328	10 874	15 705	100	100	100	2,92	100	100	100	1,77	22 00
1954	93	80,0	6 598	10 215	15 064	93	97	96	2,54	103	100	100	1,81	21 70
1955	104	105,2	9 168	11 382	15 352	104	98	98	2,80	98	101	100	1,88	21 70
1954.														
Juli	92	6,0	530	820	1 281	88	99	95	2,47	104	100	101	1,80	21 96
Aug.	92	6,0	521	827	1 147	89	90	95	2,48	103	100	101	1,79	21 89
Sept.	93	6,2	370	777	1 098	84	86	96	2,51	99	100	101	1,81	21 86
Okt.	95	7,0	288	761	1 255	83	99	97	2,52	98	99	100	1,81	21 82
Nov.	96	7,3	588	832	1 231	92	96	98	2,55	100	100	101	1,83	21 79
Des.	98	7,5	766	931	1 300	100	100	96	2,57	98	99	100	1,83	21 79
1955.														
Jan.	99	8,0	725	862	1 155	94	89	97	2,65	101	100	100	1,84	21 78
Feb.	99	7,7	745	844	1 219	92	95	95	2,72	99	100	100	1,85	21 78
Mars	101	9,1	895	1 005	1 328	109	103	96	2,71	97	100	100	1,85	21 76
April	101	8,9	882	873	1 249	95	96	96	2,77	97	100	100	1,86	21 72
Mai	103	9,4	849	959	1 298	105	101	99	2,75	97	100	100	1,87	21 72
Juni	104	8,8	767	943	1 306	104	100	99	2,76	98	100	100	1,87	21 73
Juli	104	8,3	769	879	1 256	98	97	100	2,87	98	100	100	1,89	21 73
Aug.	104	8,7	716	959	1 219	107	94	99	2,91	97	101	100	1,88	21 73
Sept.	106	9,0	560	951	1 240	103	94	97	2,88	99	101	100	1,90	21 74
Okt.	107	9,5	601	1 013	1 385	111	105	98	2,82	97	101	100	1,91	21 75
Nov.	107	9,3	861	1 051	1 299	115	98	98	2,85	97	101	101	1,93	21 75
Des.	107	9,5	799	1 036	1 398	109	103	100	2,88	98	101	100	1,93	21 75
1956.														
Jan.	107	9,8	690	1 047	1 263	113	93	100	2,86	98	102	100	1,93	21 75
Feb.	107	9,2	664	1 041	1 341	111	98	100	2,82	98	102	100	1,93	21 76
Mars	105	9,9	690	1 071	1 562	115	115	99	2,90	99	102	100	1,95	21 76
April	107	9,6	654	977	1 506	104	110	99	3,05	102	103	100	1,96	21 79
Mai	Δ105	9,5	570	1 096	1 715	114	124	..	2,93	102	104	Δ101	1,96	21 82
Juni	105	8,8	538	1 001	1 720	2,89	100	104	Δ102	1,98	21 87
Juli	101	1,5	535	1 044	1 630	2,97	..	104	102	1,96	21 92
Aug.
Sept.
Okt.
Nov.
Des.

¹ Oppgaven gjelder salg fra fabrikkene. ² Til og med 1939 delvis skattefrie «Treasury Bonds» med løpetid på 12 år eller mer, senere skattbare «Treasury Bonds» med løpetid på 15 år eller mer. ³ I industri. ⁴ Gullbeholdning. ⁵ Fra og med 1947 omfatter oppgavene også eksport av varer gjennom militære myndigheter til sivilbefolkningen i utlandet.

Register for måneds- og kvartalsstatistikk.

A. Diagrammer side *1.

B. Faste tabeller.

	Side		Side
I. Sysselsetting og arbeidsløyse:			
1. Sysselsatte pliktig syketrygdede ..	*6	XI. Offentlige finanser:	
2. Arbeidsløyse	*7	29. Statsregnskapets oppgjør for enkelte større inntektsposter	*29
II. Nasjonalregnskap:			
3. Bruttonasjonalprodukt i løpende kroner	*8	XII. Penger og kreditt:	
4. Bruttoinvestering i fast kapital og privat konsum i mill. 1950-kroner.	*9	30. Norges Bank	*32
5. Prosentvis endring fra tilsvarende periode året før	*9	31. Forretningsbanker	*33
III. Jordbruksproduksjon:			
6. Tallet på førstegangskontroll. slakt	*10	32. Sparebanker	*35
IV. Fiske:			
7. Oppfisket mengde	*11	33. Forretnings- og sparebanker	*36
V. Industriproduksjon:			
8. Produksjonsindeks	*12	34. Statsbanker	*37
9. Elektrisitet	*13	35. Kredittforeninger	*37
10. Gass	*13	36. Postgiro	*38
11. Produksjon av visse varer	*14	37. Postsparebanken	*38
12. Forbruk av jern- og stålhalvfabrikata i industrien	*16	38. Utlån fra Norges Bank, forretningsbanker, sparebanker, statsbanker, Postgiro og Postsparebanken	*38
13. Meieridrift	*17	39. Emisjoner	*38
VI. Innenlandsk handel:			
14. Omsetning av kraftfôr til grossist	*18	40. Norges bank. Diskonto	*39
15. Indeks for verdien av detaljomsetningen	*18	41. Obligasjoner	*39
16. Omsetning av visse nytelsesmidler	*19	42. Aksjeindeks	*39
VII. Utenrikshandel:			
17. Verdien av vareomsetningen	*20	43. Omsetning	*40
18. Indekstall	*21	44. Betalingsforhold	*40
VIII. Lager:			
19. Lagerhold av visse varer	*22	XIII. Lønninger:	
20. Volumindeks over lagerhold	*23	45. Gjennomsnittlig timefortjeneste for voksne menn i industri	*41
IX. Byggevirksomhet:			
21. Bygg under arbeid	*24	46. Gjennomsnittlig timefortjeneste for voksne kvinner i industri	*42
22. Bygg tatt i bruk	*24	47. Gjennomsnittlig timefortjeneste i håndverk og entreprenørvirksomhet	*43
X. Samferdsel:			
23. Reiseliv	*25	XIV. Priser:	
24. Jernbaner	*26	48. Engrosprisindeks	*44
25. Skipsfart	*27	49. Indekstall for levekostnader	*49
26. Luftfart	*27	50. Jordbrukets prisindeks	*51
27. Telegrafverket	*28	51. Produsentpriser på en del jordbruksvarer	*51
28. Postverket	*28	52. Indekstall for byggekostnader	*52
		53. A/S Stormbulls indekser	*52
		XV. Rettsforhold:	
		54. Anmeldte forbrytelser i landets 4 største byer	*53
		55. Drukkenskapsforseelser	*53
		XVI. Utland:	
		56. Danmark	*54
		57. Sverige	*55
		58. Storbritannia	*56
		59. Frankrike	*57
		60. Vest-Tyskland	*58
		61. Belgia	*59
		62. Sambandsstatene	*59

C. Periodiske tabeller.

63. Driftsbalansen overfor utlandet se nr. 9, s. *61.	65. Befolkningsstatistikk se nr. 8, s. *61
64. Handelsflåtens tilgang og avgang se nr. 9, s. *62.	66. Lager av viktigere varer se nr. 5, s. *73
	67. Detaljpriser se nr. 8, s. *70

Index of Monthly and Quarterly Statistics.

A. Charts page *1.

B. Monthly tables.

	Page		Page
I. Employment and unemployment:			
1. Employed persons covered by compulsory health insurance.....	*6		
2. Unemployment	*7		
II. National accounts:			
3. Gross domestic product at current prices	*8		
4. Gross domestic fixed asset formation	*9		
5. Per cent increase from the corresponding period the previous year	*9		
III. Agricultural production:			
6. Number of controlled slaughters..	*10		
IV. Fisheries:			
7. Quantity of fish caught	*11		
V. Industrial production:			
8. Index of industrial production ...	*12		
9. Electricity production	*13		
10. Gas production	*13		
11. Production of some principal commodities	*14		
12. Iron and steel semifinished products used in manufacturing production	*14		
13. Dairy activity	*17		
VI. Internal trade:			
14. Sales of concentrated feed to wholesalers	*18		
15. Index numbers of retail trade (value)	*18		
16. Sales of some beverages and tobacco	*19		
VII. External trade:			
17. Value of external trade	*20		
18. Quantum and unit value indexes	*21		
VIII. Stocks:			
19. Inventories of some principal commodities	*22		
20. Index numbers of inventories (quantum)	*23		
IX. New buildings:			
21. Buildings under construction	*24		
22. Buildings completed	*24		
X. Transport and communication:			
23. Foreign tourist traffic	*25		
24. Railways traffic	*26		
25. Water transport	*27		
26. Civil aviation traffic	*27		
27. Telegraph	*28		
28. Postal service	*28		
XI. Public finance:			
29. Monthly figures for some principal state income items	*29		
XII. Money and credit:			
30. Bank of Norway	*32		
31. Commercial banks	*33		
32. Savings banks	*35		
33. Commercial banks and savings banks	*36		
34. State banks	*37		
35. Loan associations etc.	*37		
36. Post Giro	*38		
37. Post Office Savings Bank	*38		
38. Total loans from Bank of Norway, commercial banks, savings banks, State banks, Post Giro and Post Office Savings Bank	*38		
39. Emission of bearer bonds and shares	*38		
40. Bank of Norway's discount rate ...	*39		
41. Bonds	*39		
42. Index of stock prices	*39		
43. Bank clearings and transactions of securities	*40		
44. Bankruptcies, compositions etc. ...	*40		
XIII. Wages:			
45. Average hourly earnings for adult male workers in industry	*41		
46. Average hourly earnings for adult female workers in industry	*42		
47. Average hourly earnings for workers in the building and construction trades	*43		
XIV. Prices:			
48. Wholesale price index	*44		
49. Cost of living index	*49		
50. Agricultural price index	*51		
51. Producer prices of some agricultural products	*51		
52. Index numbers of building costs..	*52		
53. A/S Stormbull's indexes	*52		
XV. Justice:			
54. Crimes reported in the four principal cities	*53		
55. Persons arrested for intoxication .	*53		
XVI. Foreign countries:			
56. Denmark	*54		
57. Sweden	*55		
58. United Kingdom	*56		
59. France	*57		
60. Western Germany	*58		
61. Belgium	*59		
62. United States	*59		
C. Tables published quarterly or semi-annually.			
63. Balance of current transactions see no. 9, p. *61		65. Statistics on population see no. 8, p.	*61
64. The merchant fleet, increase and decrease see no. 9, *62		66. Stocks of principal commodities see no. 5, p. *73	
		67. Retail prices see no. 8, p. *70	