



# STATISTISKE MELDINGER

*Monthly Bulletin of the Norwegian Central Bureau of Statistics*

*Bulletin Mensuel du Bureau Central de Statistique Norvégien*

## INNHold

<i>Fra redaksjonen . . . . .</i>	<i>1</i>
<i>Beregnete totaltall for månedsstatistikken for aksje- og sparebanker . . . . .</i>	<i>2</i>
<i>Lagerstatistikk . . . . .</i>	<i>10</i>
<i>Konjunkturdiagrammer . . . . .</i>	<i>*1</i>
<i>Måned- og kvartalsstatistikk . . . . .</i>	<i>*9</i>

UTGITT AV  
STATISTISK SENTRALBYRÅ  
OSLO

## CONTENTS

	Page
Note from the editor .....	1
Computed total monthly statistics for all private joint stock banks and savings banks .....	2
Statistics on inventories .....	10
Charts on business cycles .....	*1
Monthly and quarterly statistics .....	*9

## TABLE DES MATIERES

	Page
Avant-propos du rédacteur .....	1
Chiffres estimés pour la statistique mensuelle sur les banques privées par action et des caisses d'épargne .....	2
Statistique sur les marchandises tenues en stock	10
Graphiques sur les conditions économiques ....	*1
Statistiques mensuelles et trimestrielles .....	*9

Abonnement tegnes i Statistisk Sentralbyrå, Dronningensgt. 16, Oslo  
 Enkelthefter kan kjøpes i bokhandelen  
 Pris pr. årgang kr. 10.00 pr. nr. kr. 1.00

### Fra redaksjonen.

Fra og med dette nummer vil Statistiske Meldinger inneholde 8 sider diagrammer. For Norge og for endel andre land vil det bli gitt grafiske framstillinger av visse viktige statistiske serier som er særlig egnet til å kaste lys over den økonomiske utvikling, og som hurtig registrerer endringer i konjunkturutviklingen.

Formålet med disse konjunkturdiagrammene er å gi et oversiktlig bilde av hovedtendensene i den økonomiske utvikling. Diagrammene er derimot ikke så godt egnet til avlesing av nøyaktige tall. Disse må søkes i tabellverket. Til hvert diagram vil det dessuten for de statistiske serier som framstilles, bli gitt tall fra de tre siste måneder som det foreligger statistikk for, og til sammenlikning tilsvarende månedstall ett år tidligere.

Det er videre fra og med dette nummer foretatt visse endringer i tabellverket. Tabellen over epidemiske og andre sykdommer er sløyfet. Det samme gjelder den detaljerte månedstabellen over meieridriften. Av ny statistikk er tatt inn Byråets lagerindekser, som beregnes for hvert kvartal. Oppgavene over lønninger for industriarbeidere bygger fra nå av på Byråets nye kvartalsstatistikk. Den er ikke helt sammenliknbar med den tidligere kvartalsstatistikk. Oppgavene over produksjonen av visse viktige varer er blitt noe utvidd. Endelig er plasingen i tabellverket endret for enkelte tabeller. Produksjonsoppgavene for meieridriften og oppgavene over omsetning av kraftfôr til grossist er flyttet fra «Jordbruksproduksjon» til henholdsvis «Industriproduksjon» og «Innenlandsk omsetning». Til den sistnevnte gruppen er også flyttet oppgavene over forbruket av visse nytelsesmidler, som tidligere sto under «Ymse». Beholdningsoppgavene for visse varer er flyttet fra «Ymse» til en ny gruppe for «Lager», hvor en også vil finne lagerindeksene. Drukkenskapsfarseelser, som også sto under «Ymse», er plasert i en ny gruppe, «Rettsforhold». Her har en dessuten satt inn tall for anmeldte forbrytelser i landets 4 største byer.

Desimalene er sløyfet i alle indeksserier. Allerede tidligere har endel slike serier (f. eks. utenrikshandel og detaljomsetning) vært publisert uten desimaler, mens andre (f. eks. engrospriser, levekostnader og produksjon) har vært gitt med en desimal. Bruken av desimaler kan lett gi inntrykk av at beregningene lar seg gjøre med større nøyaktighet enn tilfellet er. En har derfor funnet det riktigst å sløyfe desimalene.

Av samme grunn er desimalene også sløyfet i endel verdiserier som tidligere har vært gitt med en desimal. I første rekke gjelder dette oppgavene over utenrikshandelen.

## Beregnete totaltall for månedsstatistikken for aksje- og sparebanker.

### 1. Sammendrag.

Tallene i månedsstatistikken for aksje- og sparebanker gjelder et utvalg av banker. Utvalget omfatter en overveiende del av forvaltningskapitalen hos alle banker.

Fra og med dette nummer av Meldingene er tallene for de rapporterende banker erstattet med beregnede tall for alle banker. Disse beregningene bygger på månedsoppgavene fra de rapporterende banker og oppgavene fra alle banker til årsstatistikken. Siden årsstatistikken først foreligger 6 måneder etter årets utgang vil totaltallene for første halvår bli regnet om for til enhver tid å nytte de mest aktuelle oppgavene ved beregningene. Ved å sammenholde de beregnede totaltall for desember med årsstatistikkens tall får en til slutt grunnlag for å korrigere de forskyvninger som er skjedd i løpet av året.

For å prøve den metoden en ble stående ved, har Byrået utført fullstendige beregninger for året 1951. Noen av resultatene fra disse beregningene er tatt inn i tabellen til denne artikkelen. Beregningene tyder på at de beregnede totaltall i alminnelighet ikke avviker vesentlig fra de tallene en ville fått ved å hente inn månedsoppgaver fra alle banker.

### 2. Den tidligere månedsstatistikk.

Månedsstatistikken for de norske private aksje- og sparebanker baserer seg på oppgave fra 55 aksjebanker og 157 sparebanker. De rapporterende aksje- og sparebanker omfatter henholdsvis ca. 98 pct. av forvaltningskapitalen for samtlige aksjebanker og ca. 75 pct. av forvaltningskapitalen for samtlige sparebanker.

Statistikken sendes ut hver måned som særskilt melding og tallene tas dessuten inn i Statistiske Meldinger, om enn i noe mindre spesifisert form. Størsteparten av de opplysninger som er gitt i månedsstatistikken, og de tilsvarende tall i Meldingene har tidligere referert seg til bare de rapporterende banker. For visse hovedposter har Byrået imidlertid beregnet månedlige totaltall for alle banker. Disse beregningene har bygd på månedsoppgavene fra de rapporterende bankene og Byråets årlige bankstatistikk.

I den årlige bankstatistikken vil en bl. a. finne oppgaver for alle aksje- og sparebanker som svarer til tallene i månedsstatistikken. Tallene i årsstatistikken og for desember i månedsstatistikken gjelder for samme tidspunkt. Det er vesentlig to grunner til at disse tallene ikke har stemt overens. For det første ga månedsstatistikken bare tall for en del av bankene, mens årsstatistikken omfatter samtlige banker. For det annet bygger oppgavene til månedsstatistikken på et foreløpig oppgjør, mens årsstatistikken bygger på det endelige årsoppgjøret. Årsstatistikken foreligger normalt ca. 6 måneder etter årets utgang.

### 3. Målsettingen ved og metoden for de nye beregningene.

Det er grunn til å tro at tallene i månedsstatistikken gir et godt uttrykk for utviklingen fra måned til måned. For å få opplysninger om den absolutte størrelsen av de enkelte postene for alle aksje- og sparebanker måtte en før bruke årsstatistikken.

I beregningene av månedstall for visse poster for alle aksje- og sparebanker ble års- og månedsstatistikken kombinert slik at nivået for tallene ble tatt fra årsstatistikken, mens bevegelsene fra måned til måned ble hentet fra månedsstatistikken.

Av hensyn til bruken av statistikken har Byrådet ansett det som en fordel om månedsstatistikken ga tall for alle banker, også for de postene som en ikke har beregnet totaltall for før. Formålet med de nye beregningene er derfor å nytte de oppgavene som Byrådet får inn til å beregne postene for alle aksje- og sparebanker.

For de fleste postenes vedkommende har en valgt å beregne tall for alle banker ved å multiplisere månedstallet for de rapporterende banker med forholdet mellom tallet for tilsvarende post fra årsstatistikken og desembertallet for de rapporterende banker i siste året som en har oppgave for. For å få tall beregnet på samme grunnlag for alle månedene i året, må tallene for første halvår regnes om når årsstatistikken for foregående år blir tilgjengelig. En har dessuten valgt å korrigere disse tallene for avviket mellom de beregnede desembertall og årsstatistikken. Korreksjonen består i å gi postene et tillegg som øker fra måned til måned med  $\frac{1}{12}$  av det avviket som skal fordeles. For posten «Ikke hevet utbytte» korrigerer en ikke tallene for de 11 første månedene i året på denne måten, siden det for denne posten ikke er rimelig å anta at avviket skyldes en gradvis endring i løpet av året.

De prinsippene som er nevnt ovenfor er en blitt stående ved for de aller fleste postenes vedkommende. Noen av postene har det imidlertid ikke vært nødvendig å beregne fordi en kan skaffe fullstendige oppgaver. Dette gjelder postene «Aksjekapital», «Fond», «Udisponert utbytte» og «Ansvarlig lånekapital» for aksjebankene, og posten «Egne fond» for sparebankene. Fra og med utgangen av 1952 vil en også få fullstendige månedlige oppgaver for postene «I regning med andre banker» direkte fra Statsbankene.

Postene «Omkostninger» og «Renter, diskonto m. v.» forekommer ikke i

årsstatistikken. Det er derfor ikke grunnlag for å bruke den generelle framgangsmåten for beregning av månedlige totaltall for disse postene. En har valgt å gjennomføre beregningene ved å multiplisere månedstallene for disse postene med forholdet mellom forvaltningskapitalen for alle banker og de rapporterende banker. Postene «I regning med hovedkontor, filial eller avdeling» er slått sammen med «Andre debetposter», eventuelt «Andre kreditposter». For disse sammenslåtte postene er totaltallene beregnet på samme måte som for omkostninger og rentepostene.

Siden totaltall for de enkelte postene blir beregnet hver for seg vil summen av alle aktiva- og summen av alle passivapostene i alminnelighet ikke bli den samme. For å få full overensstemmelse på dette punktet må de beregnede postene korrigeres. Det prinsipp som er valgt er å gi alle poster som en ikke har fullstendige tall for, samme prosentvise korreksjon. Ved de beregningene som er blitt foretatt for 1951 har disse avvikene vært såvidt små at en har valgt å rette opp uoverensstemmelsen ved å forandre «Andre aktivaposter» og «Andre passivaposter».

#### 4. Beregningene for 1951.

For å få grunnlag til å vurdere den framgangsmåten som en ble stående ved, har en foretatt fullstendige beregninger etter prinsippene ovenfor for året 1951.

Beregningene for 1951 er foretatt for aksje- og sparebankene hver for seg og faller i 3 deler. Første del, beregning I, er gjennomført for de 6 første månedene i året og baserer seg på de tilsvarende månedsoppgavene fra de rapporterende bankene og forholdet mellom tallene i årsstatistikken 1949 og månedsstatistikken for desember 1949. Beregning I gir altså de første tallene som ville blitt publisert for månedene i første halvår 1951, om metoden hadde vært i bruk da.

Annen del, beregning II, er gjennomført for alle måneder i året og bygger på forholdet mellom årsstatistikken 1950 og månedsstatistikken for desember samme år. Beregning II gir altså korrigererte tall for første halvår og de første tall som ville blitt publisert for månedene i annet halvår.

Tredje del, beregning III, representerer de endelige tallene, dvs. tallene fra beregning II korrigert for de avvik en fant mellom tallet for desember etter beregning II og årsstatistikken 1951. Disse tallene vil en først ha kunnet beregne når årsstatistikken for 1951 forelå, dvs. ca. 6 måneder etter årets utgang.

Etter den måten tallene i beregning III er framkommet, vil skilnaden mellom beregning II og III være størst for desember. I tabellen til denne artikkelen har en tatt inn totaltall for hver måned i 1951 etter beregning III. Tallene for desember i tabellen er etter beregningsmåten de samme som tallene for årsstatistikken 1951. Til vurdering av den nøyaktighet som ble oppnådd ved beregning II for 1951, har en ved siden av desembertallene i tabellen tatt inn avvikene mellom desembertallene etter beregning II og III.

Avvikene for 1951 mellom beregning I og II er for det meste ubetydelige. Bare for et par posters vedkommende førte beregning II til vesentlige endringer. Dette gjelder aktivaposten «I regning med andre banker» for aksjebankene og aktivaposten «Innestående i Norges Bank» for sparebankene. For den første av disse postene ble avviket mellom I og II ca. 10 pct. Som nevnt vil denne posten senere ikke beregnes, men vil bli gitt nøyaktig på grunnlag av månedlige oppgaver fra Statsbankene. For den andre posten ble avviket mellom beregning I og II nesten 9 pct.

For aksjebankene finner en de største relative avvikene mellom beregning II og III for «Innenlandske veksler (inkl. rekambio)» og for «Ikke hevet utbytte». For sparebankene er overensstemmelsen mellom de tilsvarende beregninger dårligst for «Innskott på folio». Ser en på avvikene mellom endringene fra måned til måned er skilnaden mellom de tre beregningene betydelig mindre enn skilnaden mellom de absolutte tall for månedene.

Beregningene for 1951 gir naturligvis ikke noe objektivt mål for hvor gode resultater en vil få i framtiden, men resultatene skulle gi gode holdepunkter for vurdering av tallene på kort sikt. Siden en får fullstendig kontroll med beregningene hvert år ved hjelp av årsstatistikken, er det heller ikke nødvendig med noe mer. Skulle en skaffe bedre tall for nivået for de enkelte måneder, er den eneste muligheten som står åpen på det nåværende tidspunkt å innhente oppgaver fra flere banker enn de som inngår i månedsstatistikken. Resultatene av beregningene for 1951 viser at dette neppe er nødvendig.

##### 5. De nye tallene i Meldingene.

I månedsstatistikken annensteds i Meldingene finner en totaltall for alle måneder i 1951 og for de 11 første månedene i 1952. Tallene for 1951 svarer til tallene etter beregning III, mens tallene for 1952 er regnet ut på grunnlag av månedsoppgavene fra de rapporterende banker og forholdet mellom årsstatistikken for 1951 og desembertallene fra de rapporterende banker for samme år («beregning II»).

De beregnede totaltall for visse poster som tidligere er blitt publisert i Meldingene går etter dette ut.

Totaltall for de enkelte måneder er ikke regnet ut lengre tilbake enn for 1951. For tidligere år har en som før årsstatistikken når det gjelder den absolutte størrelsen av de enkelte postene ved utgangen av desember og månedsstatistikken for de rapporterende banker for utviklingen fra måned til måned.

Sparebanker.

Status ved utgangen av måneden. Beregnede tall for alle banker i 1951. Mill. kr.

	— Endelige tall —												Avvik mellom forel. tall og de endel. tall for des.
	Jan.	Febr.	Mars	April	Mai	Juni	Juli	Aug.	Sept.	Okt.	Nov.	Des.	
<b>A k t i v a :</b>													
Kassebeholdning .....	73.0	64.8	65.9	66.7	57.6	59.1	71.3	61.5	67.3	69.5	58.7	72.4	1.2
Innstående på postgiro .....	1.1	1.0	1.2	1.2	0.9	1.6	1.5	1.2	1.8	2.0	1.6	1.4	0.1
Utenlandske sedler og mynter .....	0.8	0.7	0.9	0.7	0.9	0.6	1.1	0.6	1.2	0.7	1.2	1.3	0.6
Innstående i Norges Bank .....	128.8	116.0	196.4	187.1	168.9	164.5	173.0	175.2	138.1	144.2	123.4	142.3	6.4
I regning med innenlandske aksjebanker .....	569.5	546.6	574.5	631.1	661.7	695.1	709.5	709.7	699.8	698.2	684.1	559.5	÷ 26.1
—>—    —>—    sparebanker .....	68.3	67.4	67.5	70.2	71.9	70.1	80.2	84.4	87.8	86.6	89.3	81.6	6.6
—>—    —>—    andre banker .....	0.1	0.2	0.3	0.4	1.7	1.8	1.9	2.0	2.1	2.2	2.7	1.3	1.2
—>—    utenlandske banker .....	2.7	4.7	4.5	6.2	6.4	6.4	5.4	5.9	7.3	6.3	4.3	5.0	÷ 0.3
Statskasseveksler .....	37.9	38.0	37.8	38.0	37.6	27.1	20.2	18.6	29.2	29.3	29.8	28.8	÷ 0.7
Ihendehaverobligasjoner .....	1 873.2	1 873.0	1 859.3	1 853.2	1 848.9	1 833.0	1 817.9	1 806.6	1 801.5	1 801.2	1 788.1	1 747.9	21.1
Aksjer .....	22.1	22.3	22.3	22.5	22.6	22.8	22.3	23.0	23.2	23.4	23.4	23.5	1.0
Pantobligasjoner .....	1 151.2	1 158.9	1 177.7	1 187.7	1 201.3	1 212.2	1 223.1	1 235.6	1 246.4	1 256.8	1 276.7	1 292.3	÷ 6.6
Veksler .....	49.6	50.9	52.1	54.9	57.6	58.7	57.6	57.8	58.7	59.4	61.4	63.8	÷ 0.1
Vekselobligasjoner og gjeldsbrev .....	586.0	592.5	600.2	607.1	614.0	622.5	628.1	633.4	633.3	626.7	634.0	634.6	4.9
Kassekreditt og andre utlån .....	472.8	483.1	482.7	477.0	479.1	475.2	462.0	452.5	456.5	462.8	483.3	508.1	8.8
Faste eiendommer og inventar .....	30.1	30.4	30.6	30.4	30.7	31.0	31.4	31.1	31.5	31.5	31.7	31.5	÷ 0.5
Omkostninger .....	4.8	8.8	12.7	16.5	20.1	24.1	27.8	31.3	36.8	41.9	46.4	0.2	0.2
Andre debetposter .....	7.3	9.2	9.0	10.9	9.6	9.9	10.5	11.0	14.0	14.8	13.6	7.4	0.3
Forvaltningskapital .....	5 079.3	5 068.5	5 195.6	5 261.8	5 291.5	5 315.7	5 344.8	5 341.4	5 336.5	5 357.5	5 353.7	5 202.9	18.1
Bevilget kassekreditt .....	606.1	605.2	606.6	618.2	622.8	646.3	624.1	630.5	654.6	651.2	658.1	657.9	—
Utnyttet —>— .....	442.8	454.8	464.0	460.7	464.7	464.3	445.6	434.8	444.3	453.8	460.3	478.8	—



Sparebanker.

Status ved utgangen av måneden. Beregnede tall for alle banker i 1951. Mill. kr.

	— Endelige tall —												Avvik mellom forel. tall og de endel. tall for des.
	Jan.	Febr.	Mars	April	Mai	Juni	Juli	Aug.	Sept.	Okt.	Nov.	Des.	
<b>P a s s i v a :</b>													
Egne fond .....	275.4	275.4	275.4	275.4	275.4	275.4	275.4	275.4	275.4	275.4	275.4	280.9	0.1
Innskott fra almenheten på folio .....	656.4	634.3	753.7	797.1	815.9	810.5	786.2	756.1	723.8	721.5	689.1	603.5	22.8
—»—»— termin .....	0.1	0.2	0.3	0.4	4.3	4.5	4.8	4.9	5.0	5.9	7.0	7.0	1.1
—»—»— sparevilkår .....	3 999.2	4 008.5	4 004.8	4 020.1	4 020.5	4 024.0	4 059.0	4 075.4	4 095.5	4 103.6	4 119.3	4 142.7	0.1
—»—»— 6 mndr. opps. ...}													
I regning med Norges Bank .....	—	—	—	—	—	—	—	—	—	—	—	—	—
—»— innenlandske aksjebanker .....	21.6	19.2	24.6	21.4	21.1	24.8	26.1	23.0	24.0	26.4	24.5	31.4	1.3
—»— sparebanker .....	73.4	71.0	70.6	71.4	72.0	69.2	77.9	83.8	80.0	79.7	84.1	78.7	÷ 2.5
—»— andre banker .....	6.1	6.1	6.1	6.1	6.1	6.1	6.1	6.1	6.1	6.1	6.1	7.5	÷ 0.5
—»— utenlandske banker .....	0.1	0.1	0.1	0.1	0.1	0.1	0.1	0.1	0.1	0.1	0.1	—	÷ 0.1
Lån til rediskonteringer .....	0.8	0.7	0.6	0.7	0.6	0.6	0.6	0.6	0.6	0.6	0.9	1.1	÷ 0.3
Bankremisser .....	16.6	16.0	16.6	16.6	12.5	19.9	11.5	10.5	11.5	11.4	9.7	27.5	÷ 5.7
Adviserte sjekker og kreditorer i løp. regning}													
Renter, diskonto m. v. ....	14.7	21.4	27.7	37.3	47.2	64.2	78.9	86.4	93.4	105.0	114.3	5.4	÷ 0.3
Andre kreditposter .....	14.9	15.6	15.1	15.2	15.8	16.4	18.2	19.1	21.1	21.8	23.2	17.2	2.1
Forvaltningskapital .....	5 079.3	5 068.5	5 195.6	5 261.8	5 291.5	5 315.7	5 344.8	5 341.4	5 336.5	5 357.5	5 353.7	5 202.9	18.1

	— Endelige tall —												Avvik mellom forel. tall og de endel. tall for des.
	Jan.	Febr.	Mars	April	Mai	Juni	Juli	Aug.	Sept.	Okt.	Nov.	Des.	
<b>Aktiva:</b>													
Kassebeholdning .....	121.7	119.0	130.4	124.0	126.2	128.3	129.9	106.8	115.1	129.7	121.4	157.4	0.5
Innestående på postgiro .....	9.1	13.8	9.7	10.2	10.0	8.9	9.1	7.9	8.4	9.9	11.2	11.4	÷ 0.8
Utenlandske sedler og mynter .....	2.8	2.6	2.8	2.9	2.9	3.1	4.5	4.1	3.7	3.7	3.5	4.1	-
Innestående i Norges Bank .....	578.2	566.6	746.7	773.3	781.5	870.0	928.9	1 000.2	1 010.6	1 012.1	983.1	932.5	÷ 4.0
I regning med innenlandske aksjebanker .....	347.5	367.8	417.6	447.3	465.8	479.0	466.8	484.7	516.0	472.0	437.1	453.1	2.2
»    »    »    sparebanker .....	26.2	24.7	24.3	23.5	27.1	32.4	43.9	26.3	26.0	28.3	26.1	29.8	÷ 1.7
»    »    »    andre banker .....	111.6	114.3	121.9	116.7	108.6	103.7	111.8	99.1	104.7	111.3	102.7	66.2	1.8
I regning med utenlandske banker — nostro .....	124.9	172.6	213.7	217.1	202.3	190.1	212.8	208.4	185.2	161.7	171.0	169.9	÷ 3.3
»    »    »    — loro .....	7.9	10.3	11.6	7.7	5.8	6.6	7.4	11.6	7.2	6.0	10.1	6.9	-
»    »    »    for andres .....													
regning i utenlandsk mynt .....	118.5	132.7	166.2	155.2	160.7	151.9	194.6	166.0	165.1	158.2	158.9	143.9	÷ 0.4
Statkasseveksler .....	29.4	29.4	27.4	27.4	27.4	27.4	22.5	22.0	53.9	53.9	46.6	46.6	-
Ihendehaverobligasjoner .....	1 007.2	996.0	993.9	986.6	981.0	961.3	957.7	958.3	937.8	974.2	956.4	933.4	4.9
Aksjer .....	47.2	47.8	51.4	50.7	50.0	50.6	52.3	51.6	52.7	52.5	53.0	53.8	÷ 0.9
Pantobligasjoner .....	743.5	733.0	730.4	732.0	723.4	717.7	711.6	702.6	703.7	703.8	703.0	729.4	÷ 10.5
Innenlandske veksler (inkl. rekambio) .....	281.5	266.3	280.4	303.7	314.2	335.9	350.5	349.2	351.4	354.8	348.6	341.0	÷ 23.7
Veksleobligasjoner og gjeldsbrev .....	488.0	494.6	505.5	523.0	533.2	535.4	519.5	515.4	502.4	513.5	526.8	549.1	÷ 2.4
Kassekreditt og andre utlån .....	1 802.0	1 823.5	1 962.8	2 077.3	2 128.5	2 153.0	2 127.2	2 157.7	2 121.4	2 134.4	2 205.6	2 156.2	14.6
Utenlandske veksler og sjekker .....	44.6	50.3	46.5	47.4	45.5	45.0	44.2	48.4	50.6	55.4	53.6	55.7	-
Debitorer i utenlandsk mynt .....	7.9	8.8	19.4	20.2	23.1	17.4	13.2	15.4	20.5	26.6	23.7	15.2	-
Løpende remburser .....	143.4	144.3	136.1	139.4	130.3	139.1	137.3	147.6	172.3	155.2	153.0	139.6	÷ 0.6
Bankbyggn. eller aksjer i fast eiendom og inventar .....	22.9	23.0	23.1	23.1	23.2	23.2	23.5	23.4	23.7	23.8	23.9	23.3	0.3
Overtatt fast eiendom .....	0.8	0.8	0.8	0.8	0.8	0.8	0.8	0.8	0.8	0.8	0.8	0.8	-
Omkostninger .....	6.1	11.4	17.1	23.6	29.1	35.0	42.2	50.4	63.4	69.8	79.3	-	-
Andre aktiva .....	25.6	24.3	18.9	23.6	24.2	23.9	20.5	27.4	18.2	37.8	40.4	13.4	-
Forvaltningskapital .....	6 098.5	6 177.9	6 658.6	6 856.7	6 924.8	7 039.7	7 132.7	7 185.3	7 214.8	7 249.4	7 239.8	7 032.7	÷ 24.0
Bevilget kassekreditt .....	2 172.3	2 268.2	2 376.8	2 435.0	2 450.8	2 521.8	2 564.7	2 612.8	2 597.4	2 629.4	2 647.2	2 686.8	-
Utnyttet .....	1 598.0	1 630.9	1 753.9	1 855.4	1 866.1	1 887.9	1 869.5	1 877.4	1 865.6	1 886.4	1 932.4	1 925.0	-
Fordringer overf. utlandet eksklusive remburser .....	311.8	382.3	455.8	444.6	430.8	412.4	450.8	451.7	425.3	397.6	410.1	391.9	-
Rembursfordringer overfor utlandet .....	126.7	125.9	114.4	115.9	109.1	119.7	118.8	130.2	152.0	136.0	135.6	126.0	-

	— Endelige tall —												Avvik mellom forel. tall og de endel. tall for des.
	Jan.	Febr.	Mars	April	Mai	Juni	Juli	Aug.	Sept.	Okt.	Nov.	Des.	
<b>Passiva:</b>													
Aksjekapital.....	203.1	203.1	203.5	203.5	203.5	203.5	203.5	205.9	214.1	216.9	216.9	223.3	÷ 0.1
Fond.....	137.6	137.6	137.7	137.7	137.7	137.7	137.7	138.2	138.8	138.8	138.8	150.3	÷ 0.7
Udisponert overskott.....	8.9	8.9	8.9	8.9	8.9	8.9	8.9	8.9	8.9	8.9	8.9	10.3	÷ 0.7
Ansvarlig lånekapital.....	6.2	6.2	6.2	6.2	6.2	6.2	6.2	6.2	6.2	6.2	6.2	6.2	—
Ikke hevet utbytte.....	19.7	6.9	4.6	3.6	3.0	2.6	2.4	2.3	2.0	1.9	1.7	11.2	÷ 14.0
Innskott fra almenheten på folio.....	1 964.2	2 010.0	2 363.9	2 479.4	2 554.9	2 528.4	2 556.5	2 570.7	2 438.1	2 484.2	2 419.9	2 075.4	÷ 4.4
—» —» termin.....	1.5	0.8	0.7	7.3	11.4	24.7	24.7	37.9	58.8	63.6	135.7	216.8	÷ 10.8
—» —» sparevilkår.....	2 225.7	2 233.1	2 236.7	2 238.0	2 237.4	2 279.2	2 272.3	2 293.0	2 348.7	2 358.9	2 340.6	2 340.5	÷ 0.6
—» —» 6 mndr. opps. ....													
I regning med Norges Bank.....	—	0.5	—	—	—	—	—	—	—	—	—	—	—
—» innenlandske aksjebanker.....	292.8	325.8	358.9	401.8	404.8	421.1	418.7	412.5	431.0	421.2	401.3	428.1	0.1
—» —» sparebanker.....	547.8	533.8	557.6	598.9	612.3	608.0	659.2	673.0	672.9	665.8	663.9	592.2	2.4
—» —» andre banker.....	10.5	9.0	5.9	11.1	8.9	10.8	16.0	12.1	10.2	10.5	12.7	14.7	÷ 0.3
—» utenlandske banker — nostro ..	6.0	8.7	8.4	7.6	6.1	9.3	11.9	6.6	6.7	11.0	6.3	9.0	÷ 1.6
—» —» — loro.....	91.7	95.2	107.8	98.7	104.2	94.4	99.1	99.9	118.1	87.7	94.2	89.6	÷ 0.2
Kreditorer i utenlandsk mynt.....	143.0	151.1	189.6	175.8	175.4	177.8	196.9	180.9	184.7	190.5	192.3	171.4	÷ 0.1
Lån eller rediskonteringer innenlands.....	2.7	6.5	4.5	3.6	4.0	1.7	2.1	1.4	4.5	3.5	3.7	2.8	0.7
Rediskonteringer utenlands.....	0.7	0.7	0.7	5.8	5.0	4.2	3.9	3.3	3.0	2.4	2.1	2.1	—
Pantegjeld i bankbygn. eller overtatt fast eiend.	0.4	0.4	0.4	0.4	0.4	0.4	0.4	0.4	0.4	0.4	0.4	0.3	—
Aksept, egen regning.....	—	—	—	—	—	—	—	—	—	—	—	—	—
» andres.....	3.7	3.2	3.1	4.4	4.9	5.4	5.2	4.6	3.7	4.6	4.7	6.1	—
Bankremisser.....	61.0	62.0	57.2	57.6	54.3	81.5	52.0	50.4	56.4	54.1	55.9	251.6	2.2
Adviserte sjekker, inkasso, div. kreditorer.....	77.7	69.6	83.7	81.3	67.9	82.0	89.4	85.1	85.2	86.6	85.6	122.8	4.6
Løpende rembursur.....	220.3	228.3	228.7	224.4	206.7	224.2	213.3	229.5	244.3	233.6	242.6	241.6	0.4
Renter, diskonto m. v.....	15.0	20.4	35.5	53.4	62.4	85.4	109.0	115.8	133.3	154.8	163.4	7.7	÷ 0.3
Andre passiva.....	58.3	56.1	54.4	47.3	44.5	42.3	43.4	46.7	44.8	43.3	42.0	58.7	÷ 0.6
Forvaltningskapital.....	6 098.5	6 177.9	6 658.6	6 856.7	6 924.8	7 039.7	7 132.7	7 185.3	7 214.8	7 249.4	7 239.8	7 032.7	÷ 24.0
Gjeld til utlandet eksklusive rembursur.....	260.3	266.9	297.6	282.4	286.3	279.3	280.6	275.7	297.5	269.4	277.1	272.9	÷ 1.3
Rembursgjeld overfor utlandet.....	83.6	90.6	101.0	96.5	81.6	91.8	83.5	89.4	82.2	89.5	100.6	110.9	0.4

### Lagerstatistikk.

Som et ledd i beredskapspolitikken etter krigsutbrottet i september 1939 ble det planlagt å holde løpende kvartalstellinge over lager av viktigere råvarer og halvfabrikata til bruk for industri og bygge- og anleggsvirksomhet. Slike tellinge ble holdt 31. desember 1939 og 31. mars 1940. Men undersøkelene ble stoppet da Norge ble trukket inn i krigen 9. april 1940. I samband med de ymse rasjoneringsordninger og andre detaljreguleringe ble det imidlertid innhentet fullstendige lageroppgaver over en rekke forskjellige varer. Private bransjeorganisasjoner har også innhentet løpende oppgaver over lager av visse varer hos medlemsbedriftene. Alle disse lageroppgaver ble innhentet for å dekke spesielle formål, og de ble ikke samarbeidd til noen felles lagerstatistikk.

Det første ledd i Byråets arbeid med å planlegge en lagerstatistikk gikk ut på å samle alle data som ble innhentet av andre offentlige etater og private organisasjoner. Det viste seg at det forelå lageroppgaver over et relativt stort vareområde, men likevel var det behov for en betydelig utvidelse, slik at en også fikk lageroppgaver for en rekke varer som det ikke fra før ble innhentet oppgaver over fra annet hold. Særlig for den økonomiske og militære beredskap var det av stor betydning å få løpende lageroppgaver over viktigere strategiske varer. I samarbeid med Direktoratet for økonomisk forsvarsberedskap tok derfor Byrådet opp arbeidet med å innhente lageroppgaver over viktigere varer i tillegg til de oppgaver som allerede ble innhentet fra annet hold.

Av praktiske grunner fant en i første omgang å måtte begrense seg til lager hos industribedrifter, entreprenører, grossistfirmaer og visse offentlige etater. Ut på høsten 1950 var forberedelsene kommet så langt at en kunne sette i gang en telling over lagerbeholdninger pr. 31. desember 1950. Denne første telling ble lagt relativt bredt an med et ganske stort utvalg av bedrifter og en vidtgående varespesifikasjon. Bortsett fra noen få unntak ble det brukt samme skjema og samme varespesifikasjon for alle bedrifter uansett bransje. Når en valgte denne skjemaform og et relativt stort bedriftsutvalg, var det fordi en ved siden av å få oppgaver over lagerbeholdningene også ønsket å skaffe seg et materiale som kunne gi et bedre grunnlag enn det en hadde før, når det gjaldt å plukke ut de viktigste bedrifter og å utarbeide særskilte skjemaer for de ulike bransjer. Da bearbeidelsen av den første lagertelling tok relativt lang tid, ble neste lagertelling holdt først 30. juni 1951. Senere har Byrådet holdt regelmessige lagertellinge ved utgangen av hvert kvartal. På grunn av endringene i bedriftsutvalget og varespesifikasjonen er lagertellinge pr. 31. desember 1950 ikke sammenliknbar med de senere tellinge.

Lagerstatistikken gir bare opplysninger om mengden av de ymse varer som finnes på lager i de utvalgte bedrifter på et bestemt tidspunkt. En gjør oppmerksom på at det er eierforholdet til varen som er avgjørende for om den skal regnes med i lagerbeholdningen eller ikke. Som lagerbeholdning skal bedriftene ta det de eier av en vare som er i landet uten hensyn til om varen ligger på eget

lager, brygge, tollbu, pakkhus, kommisjonslager o. l. Varer underveis fra eller til utlandet skal derimot ikke regnes med som lagerbeholdning. Et unntak fra denne regel gjelder for en del av den lagerstatistikk som utarbeides av andre institusjoner.

En detaljert mengdestatistikk over lager av de enkelte varer er viktig for beredskapsformål og for dem som er interessert i å følge lagerutviklingen for bestemte varer f. eks. med sikte på markedsanalyser. Det er derimot uhyre vanskelig ut fra en slik detaljert mengdestatistikk alene å kunne bedømme lagervariasjonene for alle varer under ett eller for større grupper av varer. For slike formål har Byrået beregnet verdien av lagrene for de enkelte varer som inngår i lagerstatistikken. Ved disse beregningene har en for industriens lager brukt gjennomsnittsprisene for 1950 fra handelsstatistikken for import- og eksportvarer og gjennomsnittspriser fra produksjonsstatistikken 1950 for hjemmemarkedsvarene som er produsert innenlands. For grossistlagrene har en dels brukt priser fra handelsstatistikken, dels har en bygd på prismateriale fra Prisdirektoratet og dels har en måttet hente inn prisoppgaver fra enkelte bedrifter. Da varespesifikasjonen i lagerstatistikken ikke alltid kan falle sammen med varespesifikasjonen i handels- eller produksjonsstatistikken, har det i endel tilfelle

Tabell 1. Beregnet verdi av lagerbeholdninger i 1950-priser. Mill. kr.

Varegrupper	30. juni 1951	29. sept. 1951	31. des. 1951	31. mars 1952	30. juni 1952	30. sept. 1952
Fisk og fiskevarer .....	99.5	141.9	108.1	82.3	105.8	134.5
Korn og kornvarer .....	113.5	121.1	138.8	128.8	111.5	101.7
Sukker og kaffe .....	84.7	59.0	55.4	70.3	96.8	94.2 <sup>1</sup>
Andre matvarer .....	52.5	47.3	35.7	29.4	46.1	35.0
Tobakk .....	56.5	52.9	50.4	53.9	50.1	47.1
Førstoffer .....	91.8	73.9	67.9	107.9	98.9	74.2
Oljefrø, olje, fett, såpe ...	222.8	178.6	164.6	183.3	205.0	193.9
Kjemikalier, farge- og garvestoffer .....	43.1	47.7	51.2	55.1	48.5	44.4
Gjødning .....	26.9	29.5	33.2	23.6	12.3	23.4
Huder, skinn og lær .....	20.8	21.3	19.7	18.5	16.4	13.0
Skotøy .....	93.6	99.5	102.7	106.2	97.4	91.0
Spinnestoffer og garn ...	192.4	189.0	176.9	153.6	132.6	123.9
Tre- og treforedlingsprod..	216.9	237.4	248.3	204.8	309.1	393.6
Brenselstoffer .....	152.2	177.3	178.7	160.4	175.5	174.7
Malmer og mineraler .....	72.0	66.4	74.6	65.7	68.9	73.4
Jern og stål .....	167.5	173.3	171.9	179.5	189.5	185.8
Andre metaller .....	71.3	73.2	78.8	73.6	90.1	101.6
Andre varer .....	39.1	41.7	45.3	47.5	48.1	43.5
I alt .....	1 817.1	1 831.0	1 802.2	1 744.5	1 902.7	1 948.9
Av dette: Til vareinnsats	1 563.2	1 571.0	1 540.9	1 511.5	1 638.9	1 666.2
» konsum ...	253.9	260.0	261.3	233.0	263.8	282.7
Industriens lager:						
Egne produkter .....	421.1	481.3	454.2	472.6	515.7	525.1
Råstoff, brensel m. v. ...	966.8	937.2	917.9	825.4	910.2	999.6
Handelens lager .....	429.2	412.5	430.1	446.5	476.8	424.2

<sup>1</sup> Verdien av detaljistenes lager er anslått, da direkte oppgaver mangler.

vært vanskelig å skaffe brukbare priser. Men selv om prismaterialet har mange svakheter, regner en med at verdiberegningene gir en brukbar indikator på volumendringene i lagrene av de varer som inngår i lagerstatistikken.

Tabell 1 viser totalverdien av de varelager som er med i lagerstatistikken beregnet etter 1950-priser for hvert kvartal fra 30. juni 1951 til 30. september 1952. Verditalleene er fordelt på varegrupper etter varenes art. Dessuten er det foretatt en fordeling etter varenes bruk, dvs. om de skal brukes som vareinnsats i produksjonen eller som konsum. En har også beregnet særskilte verdier for lagrene i industri og handel, og for industrien er det foretatt en underoppdeling på egne produkter og råstoffer, brensel m. v.

Et inntrykk av hvordan lagrene innen de enkelte varegrupper fordeler seg på industribedrifter og på handelsbedrifter vil en få av tabell 2 som gir en slik fordeling på grunnlag av lageroppgavene pr. 31. desember 1951.

Tabell 2. Lagerverdiens fordeling på industri (egne produkter og råstoffer) og handel pr. 31. desember 1951, vurdert etter 1950-priser. Mill. kr.

Varegrupper	I alt	Industri		Handel
		Egne prod.	Råstoff, brensel etc.	
Fisk og fiskevarer .....	108.1	103.4	—	4.7
Korn og kornvarer .....	138.8	9.0	88.1	41.7
Sukker og kaffe .....	55.4	—	2.9	52.5
Andre matvarer .....	35.7	21.5	5.7	8.5
Tobakk .....	50.4	—	50.4	—
Førstoffer .....	67.9	21.3	—	46.6
Oljefrø, olje, fett, såpe .....	164.6	54.9	109.7	—
Kjemikalier, farge- og garvestoffer .....	51.2	21.6	28.4	1.2
Gjødning .....	33.2	17.9	2.5	12.8
Huder, skinn og lær .....	19.7	8.2	8.8	2.7
Skotøy .....	102.7	13.0	—	89.7
Spinnestoffer og garn .....	176.9	11.0	162.4	3.5
Tre- og treforedlingsprodukter .....	248.3	52.0	189.4	6.9
Brenselstoffer .....	178.7	—	67.9	110.8
Malmer og mineraler .....	74.6	15.8	51.5	7.3
Jern og stål .....	171.9	37.5	105.2	29.2
Andre metaller .....	78.8	48.9	29.9	—
Andre varer .....	45.3	18.2	15.1	12.0
I alt .....	1 802.2	454.2	917.9	430.1
Av dette: Til vareinnsats .....	1 540.9	297.2	917.9	325.8
» konsum .....	261.3	157.0	—	104.3

Hvis en vil bruke lagerstatistikken til å trekke generelle slutninger om bevegelsen i lagerbeholdningene, er det viktig å ha kjennskap til hvor representativ statistikken er. Den lagerstatistikk som er utarbeidd hittil, tar vesentlig sikte på å vise lagrenes størrelse av viktigere råvarer og halvfabrikata. Lagrene av ferdigvarer, dvs. konsumvarer og kapitalvarer er derimot dårlig representert. Dette kommer for en stor del av at en her har en betydelig større differensiering på produkter, og at det derfor er vanskelig å skaffe kvantumstall over lager

uten å bruke en meget vidtgående varespesifikasjon. Det vil dessuten være en mye større spredning på lagerholdere for konsumvarer enn for råstoffer og halvfabrikata. En meget stor, om ikke en vesentlig del av konsumvarelagrene, vil en nemlig finne hos detaljister.

En vesentlig del av de konsumvarelagrene som er med i lagerstatistikken, blir innhentet av andre institusjoner enn Byrået. Konsumvarelagrene omfatter først og fremst matvarer som hermetikkk, klippfisk, kaffe og sukker. Utenom matvarer er det vesentlig skotøy som er representert i konsumvaregruppen. Byråets produksjonsstatistikk for 1951 viser en samlet lagerbeholdning hos industribedriftene ved utgangen av året på om lag 3 150 mill. kr. Verdien av de utvalgte varer hos de industribedrifter som er med i lagerstatistikken, kan pr. 31. desember 1951 anslås til om lag 1 800 mill. kr. etter prisene ved utgangen av 1951. Lagerstatistikken skulle altså omfatte nesten 60 pct. av de samlede lager hos de industribedrifter som er med i produksjonsstatistikken. Andelen er betydelig større for råstoffer, brensel etc. (70—75 pct.) enn for egne produkter (40 pct.). For grossistenes lagerbeholdninger er det ikke mulig å gjøre noen anslag over hvor stor del som er representert i lagerstatistikken da en ikke kjenner noe til størrelsen av de totale lagerbeholdninger i denne næring.

Når lagerstatistikken bare omfatter knappe 60 pct. av det samlede lager hos produksjonsstatistikkens bedrifter, kommer dette først og fremst av at den bare omfatter spesielle utvalgte varer. Viktige områder som klesvarer, trevarer, møbler og en rekke jern- og metallvarer er praktisk talt ikke representert i vareutvalget. Men selv for de utvalgte varene har en bare i de færreste tilfelle fått totaltall over industriens beholdninger. Et visst mål for representasjonen når det gjelder industriens lager av utvalgte varer, vil en kunne få ved å se på tabell 3 over den andelen som de utvalgte bedrifter hadde av den samlede sysselsetting i alle de bedrifter som ga oppgave til produksjonsstatistikken i 1950. Som tabellen viser omfatter lagerstatistikkens bedrifter hele 88 pct. av den samlede sysselsetting i de undergrupper som er representert i lagerstatistikken. Hvis en derimot også tar med de undergrupper som ikke er representert, får en en andel på bare 70 pct. I mange tilfelle må en imidlertid regne med at det ikke vil være noen særlig god samvariasjon mellom lager av bestemte varer og sysselsettingen.

For engroshandelen er følgende bransjer representert: Kolonialgrossister, kunstgjødselgrossister, felleskjøp, skotøygrossister, treimportører, papirgrossister, hudgrossister, farge- og malervaregrossister, oljeselskaper, plateglassgrossister, bygningsartikkelgrossister, jern- og stålgrossister, jernvaregrossister, skipsutstyr- og fiskeredskapsgrossister, landbruksredskapsgrossister, grossister i elektriske apparater og artikler, radiogrossister og fotoimportører. På grunn av manglende oppgaver er det ikke mulig å gi noen opplysninger om hvor stor del av engroshandelens samlede sysselsetting en finner i de bedrifter som gir oppgaver til lagerstatistikken. For detaljhandelen har en lageropp-gaver over sukker, kaffe og skotøy.

Tabell 3. Tallet på sysselsatte arbeidere i de industribedrifter som gir oppgaver til lagerstatistikken i pct. av tallet på sysselsatte arbeidere i de bedrifter som gir oppgaver til produksjonsstatistikken 1950.

Hovedgrupper	Undergrupper som er representert i lagerstatistikken	Arbeidertall i lagerstatistikkens bedrifter i pct. av arbeidertallet i produksjonsstatistikkens bedrifter	
		For hele hovedgruppen	For de utvalgte undergrupper
12. Bryting av malmer.....	Alle	99.7	99.7
20. Næringsmiddelindustri ...	21, 31, 32, 41, 42, 51, 52, 53, 80, 92—95	71.8	95.9
22. Tobakkindustri.....	—	100.0	100.0
23. Tekstilindustri.....	Alle	100.0	100.0
24. Bekledningsindustri.....	10, 34—37, 41—43	91.7	100.0
25. Tre- og korkindustri.....	01, 03, 04, 08, 09	60.6	69.4
27. Treforedlingsindustri.....	11—15, 22	74.9	88.6
28. Grafisk industri.....	01—03	47.0	70.4
29. Lærindustri.....	11	57.9	100.0
30. Gummivareindustri.....	01, 02	100.0	100.0
31. Kjemisk industri.....	11, 12, 14, 15, 21—23, 91, 92, 94—97	81.7	88.4
32. Framstilling av produkter av petroleum og kull....	—	45.3	45.3
33. Jord- og steinindustri ...	10, 21, 31, 40, 91	54.9	81.6
34. Primær jern- og metallind.	Alle	96.4	96.4
35. Jern- og metallvareind. ..	01—04, 06, 07, 09	74.9	85.7
36. Maskinindustri.....	Alle	79.0	79.0
37. Elektroteknisk industri ..	Alle	84.4	84.4
38. Transportmiddelindustri ..	11—16, 21, 22, 31, 32, 51, 60, 90	66.4	75.4
512. Gassverk.....	—	91.3	91.3
Alle grupper.....		70.9	88.0

For lettere å kunne følge bevegelsen i lagertallene har en på grunnlag av tabell 1 regnet ut relative tall, hvor lagerverdien ved utgangen av 1951 er satt lik 100.

Disse relativtallene er volumindekser beregnet etter Laspeyres formel med basis 31. desember 1951. Totalindeksene er beregnet ved å sette summen av de beregnede verdier for de enkelte varer i hvert kvartal i forhold til verdisummen pr. 31. desember 1951. De enkelte gruppeindeksene har altså fått vektorer som svarer til den beregnede verdi av de utvalgte varer i hver enkelt varegruppe. Som det framgår av tabell 3 er det betydelige ulikheter i representasjonen fra industrigruppe til industrigruppe. Hvis en kunne gå ut fra at det er en god sammenheng mellom sysselsetting og lager av de utvalgte varer, skulle en kunne bruke sysselsettingsprosentene i tabell 3 til å konstruere vektorer som skulle kunne brukes til å korrigere gruppeindeksene for ulik representasjon. Byrået har beregnet totalindekser på grunnlag av de vektorer en på denne måte kom fram til. Resultatene viste bare et maksimumsavvik på 1 poeng fra de indekser en har beregnet direkte.



Tabell 4. Volumindeks for lagerbeholdninger.

Varegrupper	30. juni 1951	29. sept. 1951	31. des. 1951	31. mars 1952	30. juni 1952	30. sept. 1952
Total .....	101	102	100	97	106	108
Fisk og fiskevarer .....	92	131	100	76	98	124
Korn og kornvarer .....	82	87	100	93	80	73
Sukker og kaffe .....	153	106	100	127	175	170
Andre matvarer .....	146	131	100	82	128	98
Tobakk .....	112	105	100	107	99	93
Førstoffer .....	135	109	100	159	146	109
Oljefrø, olje, fett, såpe ...	135	109	100	111	125	118
Kjemikalier, farge- og garvestoffer .....	84	93	100	108	95	87
Gjødning .....	81	89	100	71	37	71
Huder, skinn og lær .....	106	109	100	94	83	66
Skotøy .....	91	97	100	103	95	89
Spinnestoffer og garn ...	109	107	100	87	75	70
Tre- og treforedlingsprod..	87	96	100	82	125	159
Brenselstoffer .....	85	99	100	90	98	98
Malmer og mineraler .....	97	89	100	88	92	99
Jern og stål .....	98	101	100	104	110	107
Andre metaller .....	91	93	100	93	114	129
Andre varer .....	86	92	100	105	106	97
Til vareinnsats .....	101	102	100	98	106	108
Industriens lager:						
Egne produkter .....	93	106	100	104	114	116
Råstoff, brensel etc. ...	105	102	100	90	99	109
Handelens lager .....	100	96	100	104	111	97

Når en skal bruke lagerindekstallene, må en være klar over at de bare viser lagerendringene for et bestemt utvalg av varer i bestemte bedrifter. For råvarer og halvfabrikata skulle lagerindeksen imidlertid omfatte en så stor del av landets samlede lager at det skulle være mulig å trekke generelle slutninger om lagerbevegelsen. På grunn av den dårlige representasjon for konsumvarene vil lagerindeksen derimot neppe være noen særlig god indikator for bevegelsen i landets samlede lagerbeholdninger.

Hvilke varer som er med i lagerstatistikken framgår av varelisten. Byrået har ennå ikke tatt endelig standpunkt til i hvilken utstrekning en skal offentliggjøre kvartalsvise lagertall for de enkelte varer.

Liste over varer som er representert i lagerstatistikken.

*Kjøtt, meierivarer, fisk.*

Kondensert mjølk  
Smør  
Ost, hvit  
  » brun  
Klippfisk  
Frossen fiskefilet  
Rundfrossen fisk (inkl. håbrann og størje)  
Sildehermetikk  
Fiskehermetikk  
Kjøtthermetikk

*Korn og kornvarer, frø.*

Hvete  
Rug  
Bygg  
Havre  
Hvetemjøl  
Rugmjøl  
Byggmjøl  
Semulegryn  
Byggryn  
Havregryn

*Andre matvarer.*

Sukker  
Melasse til gjærprod.  
Kaffe, brent og rå.  
Kakaobønner  
Kakao  
Potetmjøl

*Førstoffer.*

Kli  
Oljemjøl  
Sildmjøl  
Fiskemjøl  
Manioka  
Mais og maisgrøp  
Grøp av førkorn  
Eggehviteblanding  
Hvalkjøttmjøl

*Tobakk.*

Råtobakk

*Oljefrø, -nøtter, -kjerner.*

Jordnøtter  
Kopra  
Linfrø  
Soiabønner  
Palmekjerner

*Fett, olje.*

Hvalolje, rå  
Sildolje, rå  
Sjodyrolje (ved såpefabrikker)  
Talg og smult (ved såpefabrikker)  
Polymerisert og raffinert sjodyrolje  
Herdet fett  
Fettsyrer, animalske  
» vegetabilske  
Linolje  
Andre vegetabilske oljer, rå  
» » » ferdig vare  
Margarin  
Glyserin, hvorunder råglyserin  
Stearin (av sildolje)

*Kjemikalier etc.*

Fosfor  
Svovelsyre  
Salpetersyre  
Saltsyre  
A.I.V.-syre

Etsnatron (kaustisk soda)  
Kalsinert soda  
Natriumsulfat (glaubersalt)  
Kalsiumkarbid  
Etskali i fast form  
Klorkalsium  
Klorkalium  
Kaliumkarbonat (pottaske)  
Vannglass  
Aluminiumsulfat og alun  
Bleikejord  
Aceton  
Fenol  
Freon  
Denaturert etyllalkohol  
Ren etyllalkohol til tekn. bruk  
Metanol (metyllalkohol)  
Kasein  
Varmtlim (animalsk lim)  
Andre limsorter  
Terpentin  
Harpiks (kolofonium, kopal m. v.)  
Kromgarvestoffer  
Steinkulltjære  
Steinkullbek  
Kreosotolje  
Asfalt, rå  
Svovel  
Elektrodemasse

*Farge- og garvestoffer.*

Org. syntetiske fargestoffer for tekstilind.  
» » » » papirind.  
Sinkhvitt  
Titanhvitt  
Andre hvite uorg. fargestoffer  
Blymønje  
Trykkfarger  
Oljemaling  
Celluloselakker  
Lakk og ferniss  
Vegetab. garveekstrakter i fast form

*Såpe*

Grønnsåpe  
Vaskesåpe (husholdn.-såpe etc.)  
Såpepulver (vaskepulver)  
Toaletttsåpe (barbersåpe, -krem etc.)  
Andre vaskemidler

*Gjødning.*

Kalkkvelstoff (cyanamid)  
 Kalksalpeter  
 Kalkammonsalpeter  
 Råfosfat  
 Single superfosfat  
 Double superfosfat  
 40 % kaligjødning  
 Kaliumsulfat  
 Fullgjødning

*Gummi og gummivarer.*

Naturgummi  
 Kunstgummi  
 Regenerat  
 Dekk: for lastebiler  
 » personbiler  
 » motorsykler  
 » sykler

*Tre, kork, tremasse, cellulose, papir m. v.*

Kubb og celluloseømmer  
 Skåret og høvlet last  
 Kryssfinér  
 Tønner av tre  
 Tønner av blikk  
 Tremasse, tørr beregnet  
 Sulfitcellulose, tørr beregnet i alt  
 Herav: bleikt  
 ubleikt  
 Sulfatcellulose, tørr beregnet  
 Taktekningspapp  
 Forhudningspapp  
 Annen papp og kartong  
 Avispapir  
 Annet trykkipapir  
 Skrivepapir  
 Pakkpapir, i alt  
 Wallboard

*Huder, skinn, lær.*

Oversjøiske huder  
 Norske huder og skinn  
 Bunnlær  
 Overlær  
 Førskinn til skotøy

*Spinnestoffer, garn og tråd.*

Ull, uvasket, norsk  
 » » utenlandsk  
 » vasket

Ull, tops  
 Garveriull  
 Bomull  
 Cellull  
 Sjoddi  
 Filler og kluter til tekstilfabrikker  
 » » » papirfabrikker  
 Ferdig stoppull og vatt  
 Hamp og hampestry  
 Lin og linstry  
 Jute og jutestry  
 Sisal og manila  
 Bomulls- og cellullavfall  
 Ullgarn, kamgarn  
 » kardegarn  
 Cellullgarn  
 Kunstsilkegarn  
 Bomullsgarn  
 Annet garn  
 Kunstsilkeavfall  
 Nylonfiber

*Andre tekstilvarer.*

Tauverk  
 Liner og snører  
 Garn  
 Not  
 Linoleum  
 Pussegarn

*Skotøy.*

Lærstøvler  
 Lær- og skinnsko  
 Tøfler og aurlandsko  
 Gummifottøy

*Brenselstoffer, smøreoljer o. l.*

Steinkull:  
 Antrasittkull  
 Annet kull  
 Bensin  
 Flybensin  
 Ekstraksjonsbensin  
 White spirit  
 Jet-fuel  
 Lyspetroleum  
 Traktorpetroleum  
 Gassolje, fyringsolje nr. 1  
 Diesellolje, fyringsolje nr. 2  
 Fyringsolje nr. 3  
 Fyringsolje nr. 4

Smøreoljer  
 Koks og sinders  
 Koksgrus  
 Bekkoks  
 Crude oil

*Mineraler, malmer etc.*  
 Kaolin og China clay  
 Ildfast leire  
 Salt, fiskerisalt  
 » industrisalt  
 Lettbetong  
 Sement  
 Talkum (ved gummivarefabrikker)  
 Kiselgur  
 Glassand  
 Murstein  
 Takstein  
 Drensrør  
 Ildfast stein  
 Sanitærporselen  
 Vindusglass  
 Jernmalm og -slig  
 Manganmalm  
 Krommalm  
 Koppermalm og -konsentrat  
 Alumina  
 Svovelkis  
 Sinkmalm

*Jern og stål.*  
 Støperirujern  
 Annet rujern  
 Ferrosilisium  
 Ferromangan  
 Andre ferrolegeringer  
 Sirkulasjonsskrapjern  
 Annet skrapjern  
 Smieemner  
 Valseemner  
 Stålstøpegods  
 Valsetråd  
 Skinnemateriell  
 Stangjern, inkl. armeringsjern  
 Plater uten ovedrag, 3 mm og over  
 Plater uten ovedrag, under 3 mm  
 Andre plater med overdrag  
 Båndjern og -stål  
 Trukken tråd  
 Støpejernsrør inkl. soilrør  
 Smijernsrør  
 Stålrør  
 Rustfritt stål  
 Formstål inkl. bredflensbjelker

*Ikke jernholdige, uedle metaller.*  
 Aluminium, rått  
 » valsetråd  
 » andre halvfabrikata  
 » avfall  
 Antimon  
 Bly, rått  
 » halvfabrikata  
 Kopper, rått  
 » valsetråd  
 » trukken tråd  
 » rør  
 » andre halvfabrikata  
 Messing, rått  
 Bronse, rått  
 Halvfabrikata av kopperlegeringer  
 Avfall av kopper og kopperlegeringer  
 Nikkel, rått  
 » halvfabrikata  
 Nikkelkoppermatte  
 Sink, rått  
 » halvfabrikata  
 » avfall og aske  
 Tinn, rått  
 » halvfabrikata

*Arbeider av uedle metaller.*  
 Spiker og trådstift  
 Gjerdeduk og netting  
 Piggtråd  
 Jern- og ståltrådtau  
 Ovner (ikke elektriske)  
 Radiatorer  
 Kule- og rullelager

*Elektrisk materiell.*  
 Blank kopperkabel  
 » aluminiumskabel  
 Blykabel  
 Rørtråd  
 Gummislangekabel  
 Glødelamper  
 Isolatorer for høyspent strøm  
 Elektriske varmeovner  
 Radiomottakere  
 Rør til radiomottakere  
 Kullbørster  
 Grafittelektroder  
 Kullelektroder

*Forskjellige andre varer.*  
 Fotografisk film  
 Kinoråfilm  
 Fotografisk papir  
 Røntgenfilm

## I. Konjunkturdiagrammer.

### A. Norge:

	Side
1. Sysselsetting og arbeidsløyse . . . .	*1
2. Industriproduksjon . . . . .	*2
3. Utenrikshandel . . . . .	*2
4. Valutabeholdning . . . . .	*3
5. Import- og eksportpriser . . . . .	*3
6. Skipsfrakter . . . . .	*4
7. Engrospriser . . . . .	*4
8. Levekostnader . . . . .	*5
9. Detaljomsetning . . . . .	*5

### B. Utlandet:

	Side
10. Sysselsetting i industrien . . . . .	*6
11. Industriproduksjon . . . . .	*6
12. Engrospriser . . . . .	*7
13. Varebyttebalanse . . . . .	*7
14. Eksportvolum . . . . .	*8
15. Importvolum . . . . .	*8

## A. Norge.

### I. Sysselsetting og arbeidsløyse.

Sysselsatte pliktig syketrygdede og helt arbeidsløse ved arbeidskontorene ved månedens utgang.

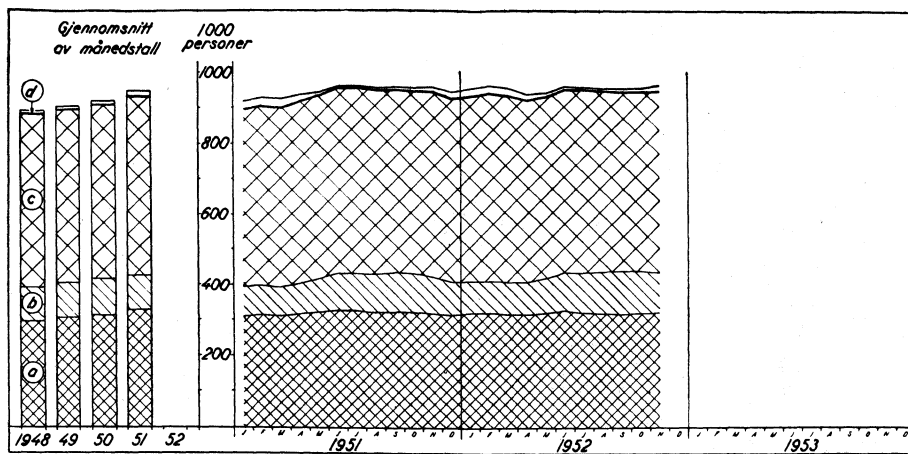

	1952			1951		
	Sept.	Okt.	Nov.	Sept.	Okt.	Nov.
a. Industri . . . . . 1000 personer	317	318	320	327	325	321
b. Bygge- og anleggsvirksomhet » »	118	117	111	110	109	104
c. Andre næringer . . . . . » »	509	508	514	511	512	519
d. Arbeidsløse . . . . . » »	7	8	15	5	6	10

## 2. Industriproduksjon.

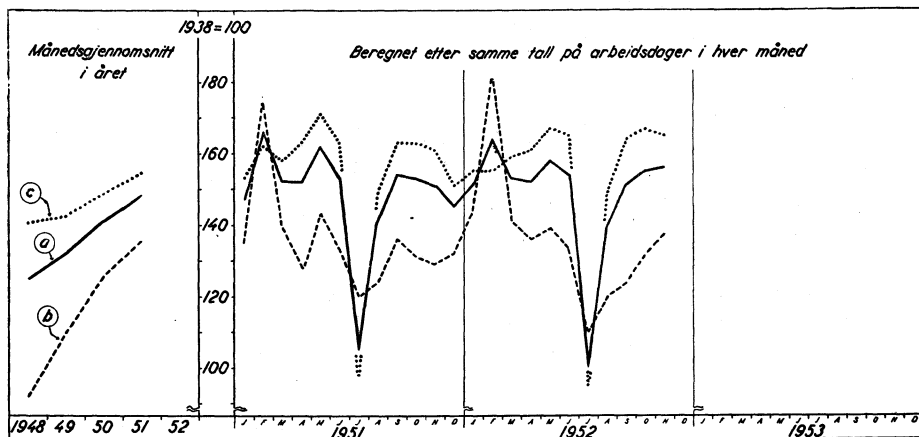

		1952			1951		
		Sept.	Okt.	Nov.	Sept.	Okt.	Nov.
a. Hele industrien	1938 = 100	151	155	156	154	153	151
b. Eksportindustri	—>—	124	131	138	136	131	129
c. Hjemmeindustri	—>—	164	166	165	163	163	161

## 3. Utenrikshandel.

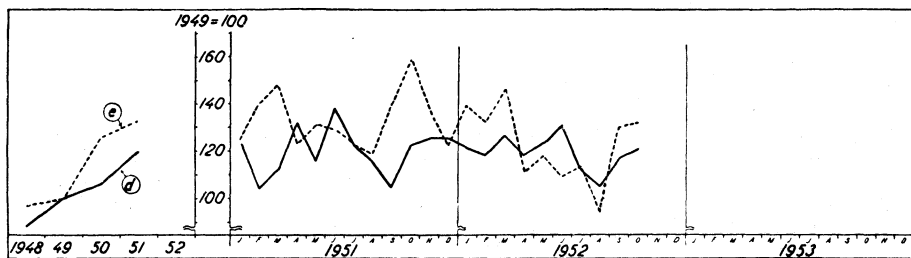
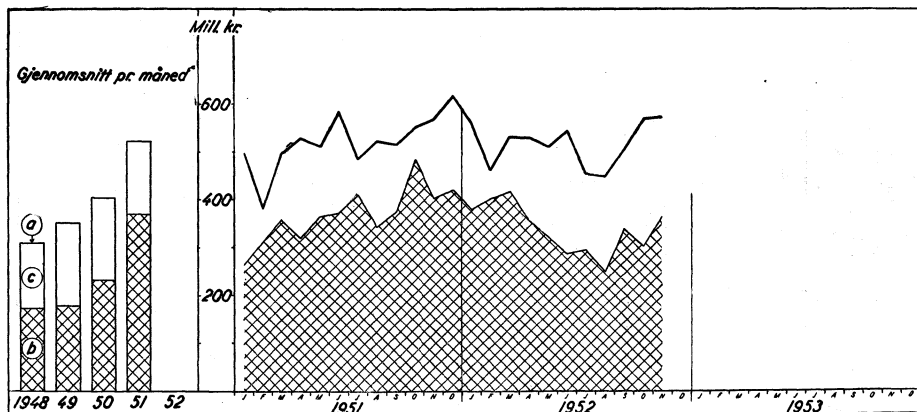

		1952			1951		
		Sept.	Okt.	Nov.	Sept.	Okt.	Nov.
a. Importverdi (med skip)	Mill. kr.	504	569	573	516	553	570
b. Eksportverdi (med skip)	—>—	339	304	365	375	485	403
c. Importoverskott	—>—	165	265	208	141	68	167
d. Importvolum (uten skip)	1949 = 100	117	121	..	105	122	125
e. Eksportvolum (uten skip)	—>—	130	132	..	140	159	135

## 4. Valutabeholdning.

Norges Banks netto valutabeholdning er differansen mellom på den ene side kortsiktige tilgodehavender i utl (inkl. midlertidige anbringelser i gull), clearingtilgodehavender, utenlandske rentebærende verdipapirer og ytt kreditt i Den europeiske betalingsunion ut over utgangsstillingen på 429 mill. kr., og på den annen side gjeld til utenlandske banker, clearinggjeld og trekk på kreditten i Den europeiske betalingsunion ut over utgangsstillingen.

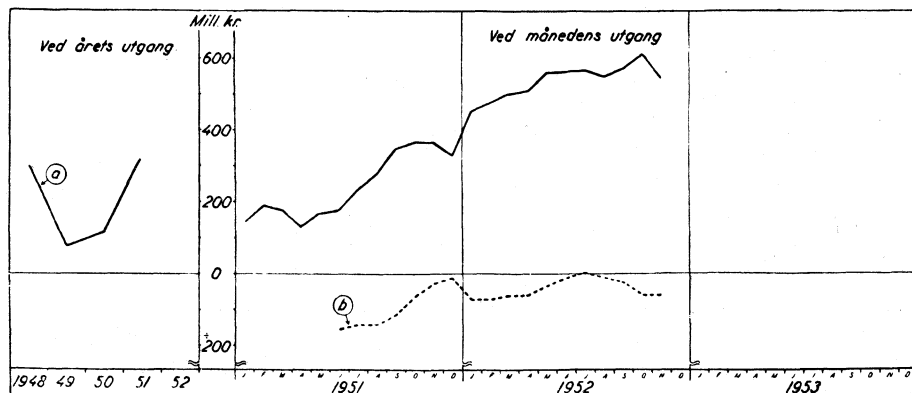

	1952			1951		
	Sept.	Okt.	Nov.	Sept.	Okt.	Nov.
a. Netto valutabeholdn. i Norges Bank. Mill. kr.	576	614	543	352	372	367
b. Balanse overfor E.P.U. .... —>	÷ 22	÷ 39	÷ 39	÷ 117	÷ 60	÷ 28

## 5. Import- og eksportpriser.

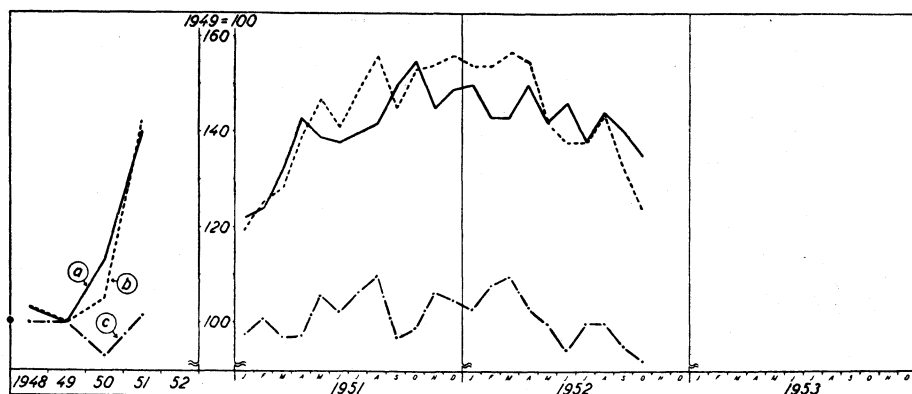

	1952			1951		
	Aug.	Sept.	Okt.	Aug.	Sept.	Okt.
a. Importprisindeks (uten skip) . 1949 = 100	144	140	135	142	150	155
b. Eksportprisindeks (uten skip) —>	144	133	124	156	145	153
c. Bytteforhold ( $\frac{b}{a}$ ) .....	100	95	92	110	97	99

6. Skipsfrakter.

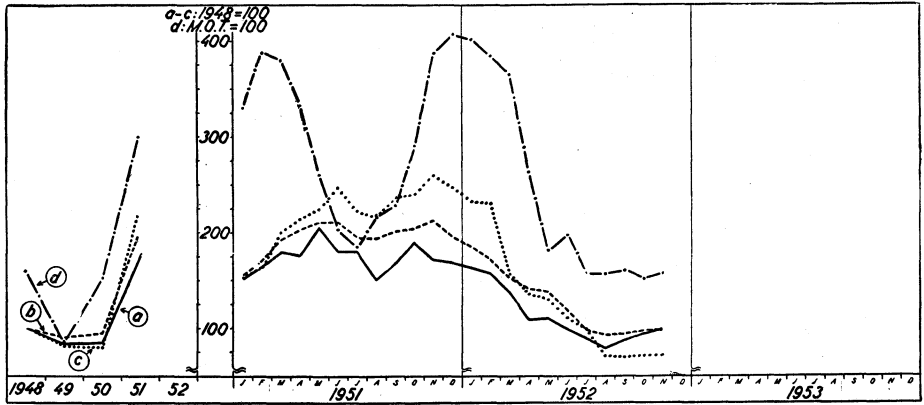

	1952			1951		
	Sept.	Okt.	Nov.	Sept.	Okt.	Nov.
a. Turfrakter (U.K. Chamber of Shipping) . . . . . 1948 = 100	87	94	99	167	190	172
b. Turfrakter (Norwegian Shipping News) . . . . . —»—	96	100	100	201	206	212
c. Tidsfrakter (Norwegian Shipping News) . . . . . —»—	69	72	72	237	240	259
d. Tankfrakter, løsfart . . . . . M.O.T. = 100	161	151	157	227	291	387

7. Engrospriser.

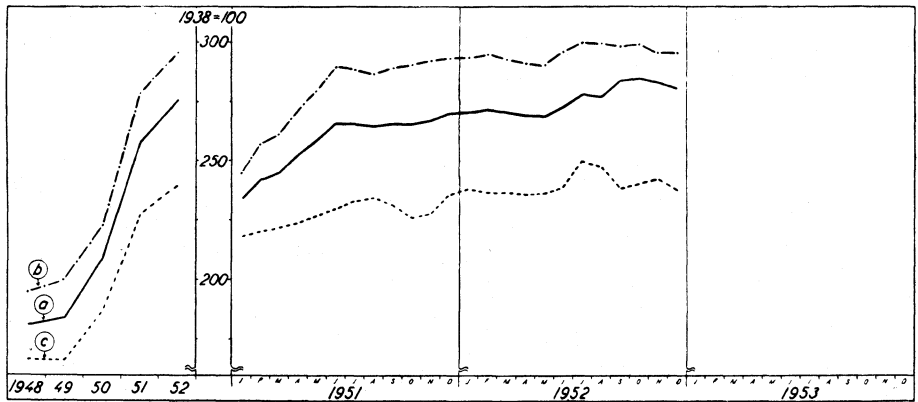

	1952			1951		
	Okt.	Nov.	Des.	Okt.	Nov.	Des.
a. Total . . . . . 1938 = 100	285	283	280	266	268	270
b. Industrivarer . . . . . —»—	299	296	296	290	292	293
c. Jordbruksvarer . . . . . —»—	240	242	238	226	228	236



8. Levekostnader.

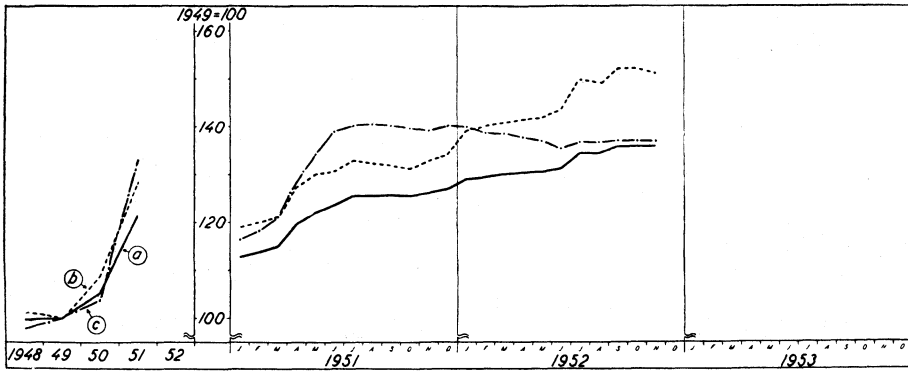

		1952			1951		
		Sept.	Okt.	Nov.	Sept.	Okt.	Nov.
a. Total .....	1949 = 100	136	136	136	126	126	126
b. Matvarer.....	—>—	152	152	151	132	131	133
c. Bekledning .....	—>—	137	137	137	140	140	139

9. Detaljomsetning.

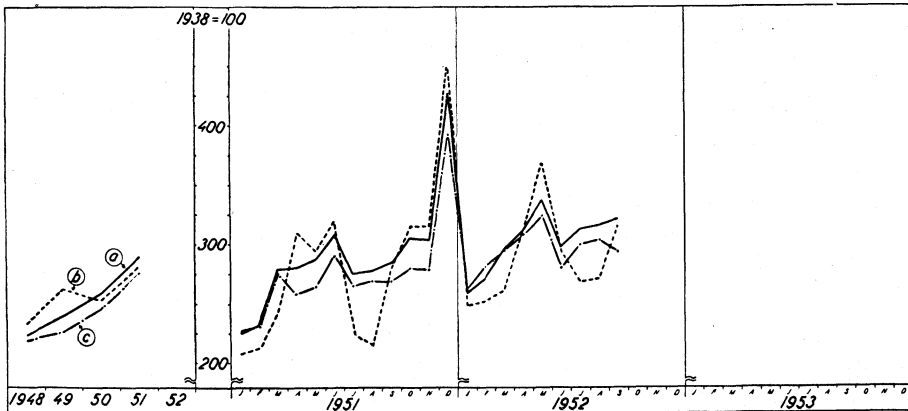

		1952			1951		
		Juli	Aug.	Sept.	Juli	Aug.	Sept.
a. Riket i alt .....	1938 = 100	313	316	321	275	277	284
b. Byer, bekledning og tekstilvarer	—>—	268	271	315	224	215	280
c. » nærings og nytelsesmidler	—>—	300	304	294	265	269	269

## B. Utlandet.

## 10. Sysselsetting i industrien.

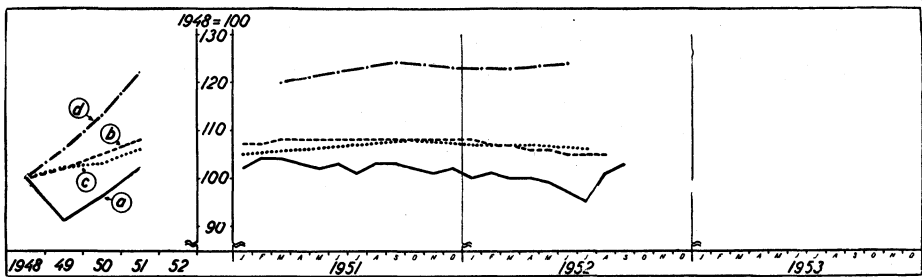

	1948 = 100	1952			1951		
		Juli	Aug.	Sept.	Juli	Aug.	Sept.
a. Sambandsstatene .....	1948 = 100	95	101	103	101	103	103
b. Storbritannia .....	—>	105	105	..	108	108	108
c. Frankrike .....	—>	106	..	..	107	..	..
d. Vest-Tyskland .....	—>	124	..	..	122	..	..

<sup>1</sup> Juni.

## 11. Industriproduksjon.

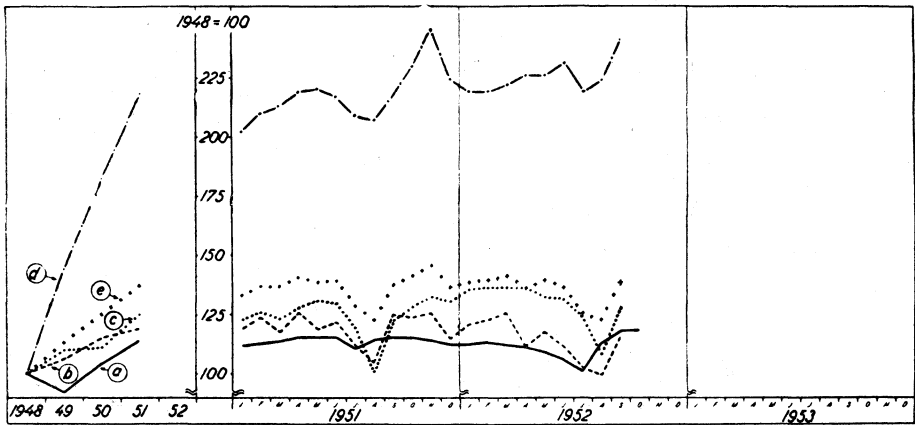

	1948 = 100	1952			1951		
		Aug.	Sept.	Okt.	Aug.	Sept.	Okt.
a. Sambandsstatene .....	1948 = 100	114	119	119	115	116	116
b. Storbritannia .....	—>	100	116	..	105	125	124
c. Frankrike .....	—>	109	128	..	101	123	129
d. Vest-Tyskland .....	—>	224	241	..	207	218	230
e. O.E.E.C.-land i alt .....	—>	123	139	..	123	138	142

## 12. Engrospriser.

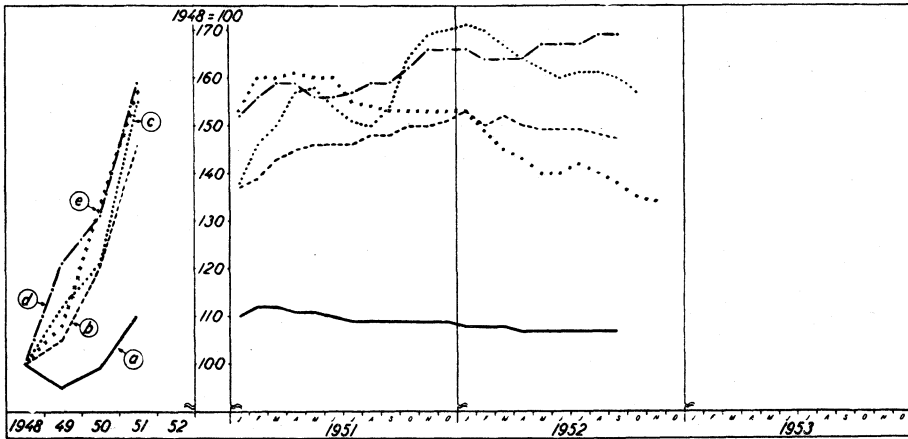

	1952			1951		
	Aug.	Sept.	Okt.	Aug.	Sept.	Okt.
a. Sambandsstatene ..... 1948 = 100	107	107	..	109	109	109
b. Storbritannia .....	148	147	..	148	148	150
c. Frankrike .....	161	160	157	150	154	164
d. Vest-Tyskland .....	169	169	..	159	159	162
e. Reuter's råvareindeks .....	140	138	135	154	153	153

## 13. Varebyttebalanse.

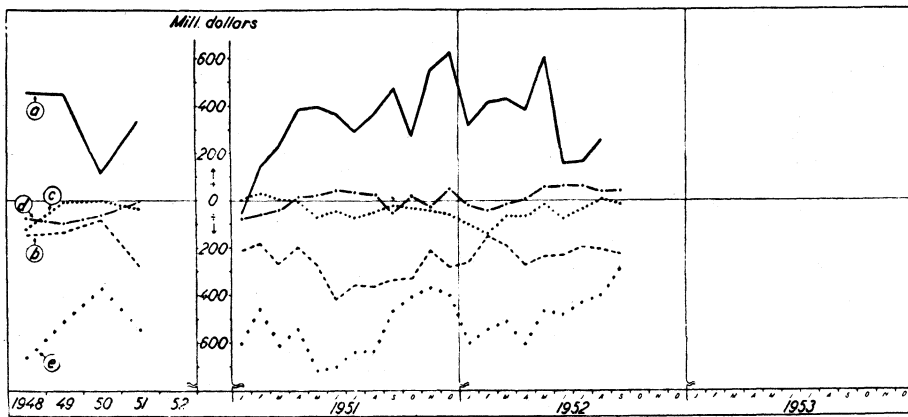

	1952			1951		
	Juli	Aug.	Sept.	Juli	Aug.	Sept.
a. Sambandsstatene ..... Mill. dollar	+167	+253	..	+292	+365	+476
b. Storbritannia .....	÷194	÷206	÷122	÷355	÷360	÷333
c. Frankrike .....	÷38	+4	÷17	÷73	÷51	÷22
d. Vest-Tyskland .....	+62	+38	+39	+36	+26	÷50
e. O.E.E.C.-land i alt .....	÷430	÷400	÷290	÷638	÷636	÷464

## 14. Eksportvolum.

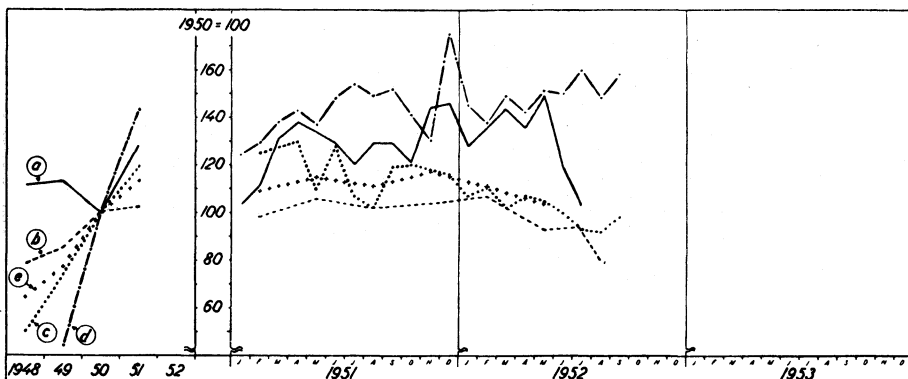

	1952			1951		
	Juli	Aug.	Sept.	Juli	Aug.	Sept.
a. Sambandsstatene ..... 1950 = 100	103	..	..	120	129	129
b. Storbritannia .....	94	80	..	102		
c. Frankrike .....	93	92	98	107	102	119
d. Vest-Tyskland .....	160	148	158	154	149	152
e. O.E.E.C.-land i alt .....	104	..	..	115	..	..

<sup>1</sup> 2. kvartal.

## 15. Importvolum.

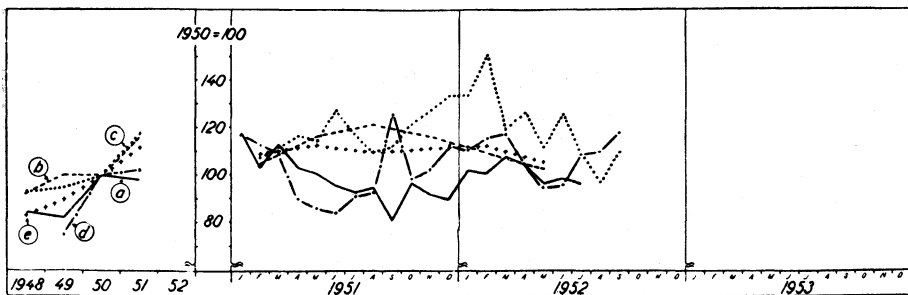

	1952			1951		
	Juli	Aug.	Sept.	Juli	Aug.	Sept.
a. Sambandsstatene ..... 1950 = 100	97	..	..	93	95	81
b. Storbritannia .....	103	..	..	117	..	..
c. Frankrike .....	109	97	110	118	110	113
d. Vest-Tyskland .....	109	110	118	91	93	126
e. O.E.E.C.-land i alt .....	106	..	..	113	..	..

<sup>1</sup> 2. kvartal.

# Måned- og kvartalsstatistikk.

## Tabellinnhold.

	Side		Side
<b>I. Befolkning:</b>		<b>XI. Offentlige finanser:</b>	
1. Inngåtte ekteskap, fødte, døde og utvandrede .....	*11	27. Statsregnskapets oppgjør for enkelte større inntektsposter .....	*33
2. Flytninger .....	*11	<b>XII. Penger og kreditt:</b>	
<b>II. Sysselsetting og arbeidsløyse:</b>		28. Norges Bank .....	*36
3. Sysselsatte pliktig syketrygdede ..	*12	29. Private aksjebankers .....	*38
4. Arbeidsløyse .....	*13	30. Sparebanker .....	*40
<b>III. Jordbruksproduksjon:</b>		31. Bankclearinger i Oslo .....	*41
5. Tallet på kontrollerte slakt .....	*14	32. Postgiro .....	*41
<b>IV. Fiske:</b>		33. Statsbanker .....	*42
6. Oppfisket mengde .....	*15	34. Kredittforeninger .....	*42
<b>V. Industriproduksjon:</b>		35. Statsbanker og kredittforeninger ..	*42
7. Produksjonsindeks .....	*16	36. Aksjeindeks .....	*43
8. Elektrisitet .....	*17	37. Obligasjoner .....	*43
9. Gass .....	*17	38. Omsetning av verdipapirer .....	*43
10. Produksjon av visse varer .....	*18	39. Emisjon av aksjer .....	*43
11. Meieridrift .....	*21	40. Registrerte nyinnbetalinger av kapital i norske aksjeselskaper .....	*44
<b>VI. Byggevirksomhet:</b>		41. Betalingsforhold .....	*45
12. Bygg under arbeid .....	*22	42. Valutakurser på Oslo Børs .....	*45
13. Bygg tatt i bruk .....	*22	<b>XIII. Lønninger:</b>	
<b>VII. Innenlandsk handel:</b>		43. Gjennomsnittlig timefortjeneste for voksne menn i industri .....	*46
14. Omsetning av kraftfôr til grossist ..	*23	44. Gjennomsnittlig timefortjeneste for voksne kvinner i industri .....	*47
15. Indeks for verdien av detaljomsetningen .....	*23	45. Gjennomsnittlig timefortjeneste i håndverk og entreprenørvirksomhet ..	*48
16. Omsetning av visse nytelsesmidler ..	*24	<b>XIV. Priser:</b>	
<b>VIII. Utenrikshandel:</b>		46. Engrosprisindeks .....	*49
17. Verdien av vareomsetningen .....	*25	47. Indekstall for levekostnader .....	*51
18. Indekstall .....	*26	48. Detaljpriser i gjennomsnitt for en del byer .....	*53
<b>IX. Lager:</b>		49. Jordbrukets prisindeks .....	*59
19. Lagerhold av visse varer .....	*27	50. Produsentpriser på en del jordbruksvarer .....	*59
20. Volumindeks over lagerhold .....	*28	51. Indekstall for byggekostnader ..	*60
<b>X. Samferdsel:</b>		52. A/S Stormbulls indekser .....	*60
21. Jernbaner .....	*29	<b>XV. Rettsforhold:</b>	
22. Skipsfart .....	*30	53. Anmeldte forbrytelser i landets 4 største byer .....	*61
23. Luftfart .....	*30	54. Drukkenskapsforsøelser .....	*61
24. Telegrafverket .....	*31	<b>XVI. Utland:</b>	
25. Postverket .....	*31	55. Danmark .....	*62
26. Reiseliv .....	*32	56. Sverige .....	*63
		57. Storbritannia og Nord-Irland ..	*64
		58. Vest-Tyskland .....	*65
		59. Belgia .....	*65
		60. Frankrike .....	*66
		61. Sambandsstatene .....	*67

Følgende standardbetegnelser er brukt i tabellene:

- .. = oppgave mangler
- = null
- 0 } = mindre enn 1/2
- 0.0 }
- \* = foreløpig eller beregnet tall
- . = logisk umulig
- △ = rettet siden forrige nr. av S. M.
- = brudd i en serie.

## Monthly and Quarterly Statistics.

### Contents of Tables.

	Page		Page
<b>I. Population :</b>		<b>XI. Public finance :</b>	
1. Marriages, births, deaths, and emigration .....	*11	27. Monthly figures for some principal state income items.....	*33
2. Migration .....	*11	<b>XII. Money and credit :</b>	
<b>II. Employment and unemployment :</b>		28. Bank of Norway .....	*36
3. Employed persons covered by compulsory health insurance .....	*12	29. Commercial banks .....	*38
4. Unemployment .....	*13	30. Savings banks .....	*40
<b>III. Agricultural production :</b>		31. Bank clearings in Oslo .....	*41
5. Number of controlled slaughters..	*14	32. Post-giro .....	*41
<b>IV. Fisheries :</b>		33. State banks .....	*42
6. Quantity of fish caught .....	*15	34. Credit associations .....	*42
<b>V. Industrial production :</b>		35. State banks and credit associations	*42
7. Index of industrial production ...	*16	36. Index of stock prices .....	*43
8. Electricity production .....	*17	37. Bonds .....	*43
9. Gas production .....	*17	38. Sales of securities.....	*43
10. Production of some principal commodities .....	*18	39. Stock issues .....	*43
11. Dairy activity .....	*21	40. Registered new-subscriptions of capital in Norwegian companies ..	*44
<b>VI. Construction :</b>		41. Failures.....	*45
12. Buildings under construction ....	*22	42. Foreign exchange rates at the Oslo Stock Exchange .....	*45
13. Buildings completed .....	*22	<b>XIII. Wages :</b>	
<b>VII. Internal trade :</b>		43. Average hourly earnings for adult male workers in industry .....	*46
14. Sales of concentrated feed to wholesalers .....	*23	44. Average hourly earnings for adult female workers in industry .....	*47
15. Index numbers of retail trade (value) .....	*23	45. Average hourly earnings for workers in the building and construction trades .....	*48
16. Sales of some beverages and tobacco.....	*24	<b>XIV. Prices :</b>	
<b>VIII. External trade :</b>		46. Wholesale price index .....	*49
17. Value of external trade .....	*25	47. Cost of living index .....	*51
18. Quantum and unit value indexes	*26	48. Average retail prices in certain cities .....	*53
<b>IX. Inventories :</b>		49. Agricultural price index .....	*59
19. Inventories of some principal commodities .....	*27	50. Producer prices of some agricultural products .....	*59
20. Index numbers of inventories (quantum) .....	*28	51. Index numbers of building costs	*60
<b>X. Transport and communication :</b>		52. A/S Stormbull's indexes .....	*60
21. Railways traffic .....	*29	<b>XV. Justice :</b>	
22. Water transport .....	*30	53. Crimes reported in the four principal cities .....	*61
23. Civil aviation traffic .....	*30	54. Persons arrested for intoxications	*61
24. Telegraphs .....	*31	<b>XVI. Foreign countries :</b>	
25. Postal service .....	*31	55. Denmark .....	*62
26. Foreign tourist traffic.....	*32	56. Sweden .....	*63
		57. United Kingdom .....	*64
		58. Western Germany .....	*65
		59. Belgium .....	*65
		60. France .....	*66
		61. United States .....	*67

*The following symbols have been used in the tables:*

- .. = data not available
- = nil
- 0 } = less than half the final digit shown
- 0.0 }
- \* = provisional or estimated figures
- . = category not applicable
- Δ = revised since the previous no. of S.M.
- = a break in the homogeneity of a series.

## I. Befolkning.

	1. Inngåtte ekteskap, fødte, døde og utvandrede.						2. Flytninger.		
	A. Inngåtte ekteskap	B. Levende- fødte	C. Døde		D. Fødsels- over- skott	E. Ut- vandret til over- søiske land	A. Innen landet	B. Til ut- landet	C. Fra ut- landet
			a) I alt	b) Under 1 år					
1891—1895 <sup>1</sup> .....	13 040	61 573	34 542	6 008	27 031	12 203	..	..	..
1896—1900 <sup>1</sup> .....	14 795	65 142	34 096	6 232	31 046	6 767	..	..	..
1901—1905 <sup>1</sup> .....	13 892	65 202	33 257	5 223	31 945	20 639	..	..	..
1906—1910 <sup>1</sup> .....	14 068	61 978	32 539	4 292	29 439	17 533	..	..	..
1911—1915 <sup>1</sup> .....	15 320	61 103	32 700	4 025	28 403	8 910	..	..	..
1916—1920 <sup>1</sup> .....	17 851	63 249	36 656	3 931	26 593	3 394	..	..	..
1921—1925 <sup>1</sup> .....	17 002	60 267	31 211	3 115	29 056	8 974	..	..	..
1926—1930 <sup>1</sup> .....	16 859	50 087	30 603	2 479	19 484	8 348	..	..	..
1931—1935 <sup>1</sup> .....	18 604	43 342	29 561	1 946	13 781	510	..	..	..
1936—1940 <sup>1</sup> .....	24 949	45 183	30 338	1 779	14 845	591	..	..	..
1941—1945 <sup>1</sup> .....	23 994	56 067	31 715	2 088	24 352	—	..	..	..
1930. ....	18 064	47 844	29 616	2 184	18 228	3 673	..	..	..
1931. ....	17 666	45 989	30 674	2 130	15 315	825	..	..	..
1932. ....	17 612	45 451	30 102	2 128	15 349	436	..	..	..
1933. ....	17 995	42 114	28 943	2 003	13 171	344	..	..	..
1934. ....	19 235	41 833	28 340	1 645	13 493	485	..	..	..
1935. ....	20 511	41 321	29 747	1 827	11 574	462	..	..	..
1936. ....	22 375	42 240	30 100	1 775	12 140	526	..	..	..
1937. ....	23 959	43 808	30 217	1 839	13 591	647	..	..	..
1938. ....	24 335	45 319	29 211	1 692	16 108	818	..	..	..
1939. ....	26 095	46 603	29 870	1 735	16 733	687	..	..	..
1940. ....	27 983	47 943	32 293	1 855	15 650	278	..	..	..
1941. ....	26 459	45 773	32 209	1 966	13 564	—	..	..	..
1942. ....	..	53 225	32 062	1 912	21 163	—	..	..	..
1943. ....	24 021	57 281	31 623	2 028	25 658	—	..	..	..
1944. ....	21 990	62 241	32 652	2 285	29 589	—	..	..	..
1945. ....	23 504	61 814	30 030	2 249	31 784	199	..	..	..
1946. ....	29 688	70 727	29 220	2 450	41 507	973	..	..	..
1947. ....	29 923	67 625	29 894	2 340	37 731	1 477	4136 999	4 3 601	4 2 875
1948. ....	29 558	65 618	28 375	1 941	37 243	2 398	136 628	5 849	3 580
1949. ....	27 469	63 052	29 082	1 746	33 970	2 669	143 322	6 959	4 444
1950. ....	27 222	62 410	29 699	1 761	32 711	2 295	144 619	8 772	6 403
1951. ....	27 180	60 571	* 27 216	..	*33 703	2 871	*154124	10 172	6 046
1950*									
1. kvartal .....	3 668	15 852	7 673	..	8 179	..	34 088	1 933	1 410
2. » .....	7 078	17 582	6 924	..	10 658	..	34 301	1 182	1 499
3. » .....	8 583	15 036	6 587	..	8 449	..	31 817	2 023	1 562
4. » .....	7 761	14 624	7 964	..	6 660	..	547 605	53 634	51 932
1951*									
1. kvartal .....	4 609	15 361	7 525	..	7 836	..	556 587	53 995	52 100
2. » .....	6 808	17 150	6 555	..	10 595	..	30 907	1 481	1 177
3. » .....	8 295	14 668	6 305	..	8 363	..	28 828	2 143	1 166
4. » .....	7 642	13 740	6 831	..	6 909	..	37 802	2 553	1 603
1952*									
1. kvartal .....	3 956	15 096	7 466	..	7 630	..	34 879	1 727	1 383
2. » .....	7 202	16 821	6 674	..	10 147	..	34 188	1 631	1 601
3. » .....	8 838	15 624	6 521	..	9 103	..	31 787	1 766	1 507
4. » .....	..	..	..	..	..	..	..	..	..

Folkemengde pr. 1/12 1950: 3 278 546

<sup>1</sup> Årlige gjennomsnitt. <sup>2</sup> Gjelder 1. kvartal 1940. <sup>3</sup> Ufullstendige oppgaver. <sup>4</sup> Gjelder tidsrommet 3. des. 1946—31. des. 1947. <sup>5</sup> Omfatter også tidligere flytninger oppdaget under revisjon av folkeregistrene.

## II. Sysselsetting og arbeidsløse.

	3. Sysselsatte pliktige syketrygdede.											
	A	I alt		B	C	D	E	F	G	H	I	J
	a) Relativtall 1949 = 100	b) Absolutte tall	Jordbr., skogbr., gartneri	Fiske og fangst	Sjøf. og annen transp.	Indu- stri	Bygg og anlegg	Forret- nings- virks.	Husarb. og ren- gjøring	Off. adm. og annen tjen.virk.	Uviss næring	
1948.												
Mars ..	96.3	857 993	103 390	12 926	81 192	284 212	78 577	120 664	76 670	95 524	4 838	
Juni ..	99.4	885 430	104 230	8 257	83 493	292 670	97 203	122 181	75 450	97 216	4 730	
Sept. ..	99.0	881 822	101 642	7 735	82 882	292 161	102 575	121 247	72 566	96 429	4 585	
Des. ..	98.1	874 026	104 622	9 441	82 857	292 880	87 730	121 628	73 548	96 866	4 454	
1949.												
Mars ..	99.4	885 117	106 031	12 206	84 981	300 033	84 070	121 375	74 203	97 675	4 543	
Juni ..	100.7	896 818	98 465	6 568	87 710	302 902	103 072	123 096	71 732	99 062	4 211	
Sept. ..	100.9	898 420	94 149	6 492	87 997	302 139	113 276	122 800	69 492	97 799	4 276	
Des. ..	99.6	886 662	95 598	9 451	87 523	301 134	95 236	123 989	70 890	98 622	4 219	
1950.												
Jan. ..	99.9	890 139	99 938	11 150	88 193	301 757	90 647	123 138	71 634	99 309	4 373	
Febr. ..	101.3	902 590	101 638	12 987	89 053	307 371	90 334	124 271	72 781	99 652	4 503	
Mars ..	100.8	897 914	98 011	12 718	89 421	306 765	89 972	125 019	72 193	99 511	4 304	
April ..	99.7	888 356	91 015	9 449	89 692	304 532	94 135	124 529	71 303	99 405	4 296	
Mai ...	100.9	898 263	91 474	7 495	89 763	307 868	101 070	125 408	70 892	99 955	4 338	
Juni ...	102.6	913 865	93 793	6 592	90 991	311 462	108 584	127 832	69 857	100 367	4 387	
Juli ...	102.4	911 917	93 731	6 511	91 945	307 915	109 341	129 525	68 764	99 881	4 304	
Aug....	102.3	910 899	91 768	6 625	91 462	307 872	113 748	128 148	67 761	99 177	4 338	
Sept. ...	102.4	912 166	90 876	7 991	91 103	310 375	114 678	126 442	67 657	98 837	4 207	
Okt. ...	102.3	910 965	89 566	9 794	90 509	312 324	110 797	126 351	67 703	99 718	4 203	
Nov. ...	102.5	913 177	94 543	9 711	90 521	313 676	103 850	127 143	68 862	100 684	4 187	
Des. ...	100.3	893 279	93 106	9 189	89 899	309 764	90 985	127 404	68 289	100 466	4 177	
1951.												
Jan. ...	100.7	896 551	95 427	12 170	90 984	311 353	85 248	126 559	68 817	101 686	4 307	
Febr. ..	101.7	905 945	95 254	14 375	91 977	316 015	84 391	127 337	69 730	102 488	4 378	
Mars ..	100.9	899 792	92 316	14 230	91 724	312 874	82 950	127 971	69 645	103 775	4 307	
April ..	<sup>1</sup> 100.1	917 431	88 196	10 224	93 105	321 085	86 952	133 446	68 828	111 438	4 157	
Mai ...	101.7	933 009	89 272	9 706	93 905	327 386	92 806	134 343	68 046	113 398	4 147	
Juni ...	104.0	953 677	92 449	9 279	95 556	332 582	101 770	136 945	67 045	113 851	4 200	
Juli ...	104.3	956 166	93 798	8 928	96 121	329 608	104 507	139 417	66 020	113 558	4 209	
Aug....	103.3	947 443	92 268	8 433	95 358	326 228	106 560	136 809	65 113	112 594	4 080	
Sept. ...	103.4	948 287	90 725	8 230	94 892	326 806	109 596	135 263	65 078	113 782	3 915	
Okt. ...	103.1	945 694	88 290	10 421	94 174	325 400	109 485	134 476	64 767	114 798	3 883	
Nov. ...	<sup>2</sup> 103.5	<sup>2</sup> 944 349	93 060	11 198	93 603	321 420	104 458	134 969	66 171	115 689	3 785	
Des....	101.3	924 491	92 213	10 628	92 342	315 892	94 002	135 062	65 529	115 061	3 762	
1952.												
Jan....	102.2	932 205	95 597	13 053	92 482	319 697	90 336	135 221	65 959	116 088	3 772	
Feb. ...	103.0	940 054	96 377	15 150	93 028	321 617	89 409	135 895	66 919	117 838	3 821	
Mars ..	102.4	934 487	91 790	15 787	93 447	317 258	90 341	136 445	67 271	118 340	3 808	
April ..	100.8	919 583	81 545	12 123	93 273	315 522	92 541	136 046	66 400	118 347	3 786	
Mai ...	102.0	931 028	82 403	9 468	93 840	318 956	99 708	137 250	66 300	119 198	3 905	
Juni ...	104.1	950 144	84 388	8 834	95 571	324 189	103 334	140 205	65 204	119 527	3 892	
Juli ...	104.1	949 705	83 775	8 610	96 119	320 510	110 916	142 932	64 577	118 434	3 832	
Aug. ...	103.7	946 176	82 093	8 162	95 286	318 337	115 468	141 511	63 776	117 777	3 766	
Sept. ...	103.5	944 380	80 117	7 851	93 983	317 178	118 214	139 269	63 938	120 042	3 788	
Okt....	103.3	942 527	77 214	7 734	94 138	318 188	117 457	138 706	63 971	121 384	3 735	
Nov. ...	103.5	944 897	80 664	9 992	93 907	320 238	110 737	140 365	65 273	119 800	3 921	

<sup>1</sup> Bare de relative tall er korrigert for økingen av inntektsgrensen fra kr. 9 000 til kr. 15 000.<sup>2</sup> Personer som er på militærtjeneste, er fra og med nov. 1951 tatt ut av statistikken. De relative tall er korrigert.



## II. Sysselsetting og arbeidsløse.

	4. Arbeidsløse						
	A. Tallet på arbeidsløse <sup>1</sup>			B. I fagforbundene, pct. av medlemstallet			
	a) I alt	Av dette i:		a) 9 fagforbund <sup>2,3</sup>	b) Jern- og metallarbeiderforbundet	c) Bygningsind. arbeid.-forbundet <sup>3</sup>	d) Skotøyarbeiderforbundet
b) Industri		c) Bygg- og anleggsvirk.					
1929	..	..	..	15.4	10.3	23.6	10.8
1932	..	..	..	30.8	30.3	37.4	18.0
1937	..	..	..	20.0	12.1	30.4	6.8
1938	..	..	..	22.0	14.5	31.9	7.7
1939	..	..	..	18.3	13.4	25.2	7.0
1940	..	..	..	23.1	13.8	34.3	8.7
1941	19 181	5 168	4 418	11.4	5.3	17.5	8.0
1945	<sup>4</sup> 9 172	<sup>4</sup> 1 566	<sup>4</sup> 2 785	..	1.7	..	2.1
1946	<sup>4</sup> 12 246	<sup>4</sup> 1 683	<sup>4</sup> 4 339	3.6	1.3	6.8	0.6
1947	<sup>4</sup> 8 514	<sup>4</sup> 1 001	<sup>4</sup> 3 725	3.1	1.1	6.4	0.1
1948	9 026	950	4 291	2.7	1.1	5.3	0.3
1949	7 715	851	3 713	2.2	1.7	3.7	0.1
1950	8 972	1 233	4 405	2.7	2.4	3.9	0.2
1951	11 139	1 901	5 320	3.6	2.2	6.4	0.7
<b>1950.</b>							
Juli	2 354	332	580	1.9	..	2.3	0.2
Aug.	3 846	738	865	2.1	2.3	2.7	0.3
Sept.	4 806	425	1 317	2.2	2.8	2.5	0.2
Okt.	6 556	697	2 302	1.9	2.0	2.5	0.1
Nov.	9 867	939	5 418	2.4	2.4	3.3	0.1
Des.	14 565	1 908	9 186	3.7	3.5	5.3	0.1
<b>1951.</b>							
Jan.	21 227	2 554	13 158	5.5	2.1	11.1	0.2
Feb.	20 951	2 630	12 839	5.9	2.5	12.2	0.3
Mars	22 524	4 284	12 712	6.0	3.0	11.2	0.6
April	17 034	3 194	9 262	6.1	2.4	13.1	0.7
Mai	6 386	685	4 091	3.8	1.9	..	0.7
Juni	3 515	305	1 881	3.4	1.7	6.9	0.7
Juli	2 478	317	978	2.4	..	..	0.4
Aug.	3 482	604	1 060	2.7	2.2	4.3	1.2
Sept.	4 617	987	1 393	1.4	2.2	..	0.7
Okt.	6 313	1 195	1 952	1.5	2.1	1.2	1.3
Nov.	10 099	2 369	3 539	1.7	1.8	..	0.7
Des.	15 046	3 689	7 220	2.6	2.9	2.3	1.4
<b>1952.</b>							
Jan.	17 756	2 910	9 753	2.6	2.2	..	3.3
Feb.	17 016	2 999	9 713	2.3	2.0	1.8	2.6
Mars	17 434	4 696	8 739	2.4	2.3	..	1.6
April	13 168	4 355	6 092	2.7	2.1	1.9	2.2
Mai	7 484	3 037	2 913	1.7	1.9	..	1.5
Juni	4 081	1 132	1 780	1.3	1.6	1.1	0.7
Juli	3 171	974	692	1.1	..	..	0.3
Aug.	5 418	1 782	959	1.4	2.3	0.7	0.2
Sept.	6 941	2 344	1 300	..	..	..	0.3
Okt.	8 161	1 800	2 378	..	..	..	..
Nov.	14 731	3 233	5 809	..	..	..	..

<sup>1</sup> Helt arbeidsløse ved arbeidskontorene ved månedens utgang. Årstallene er gjennomsnitt av månedstall. <sup>2</sup> Bygningsindustriarbeiderforbundet, Treindustriarbeiderforbundet, Murerforbundet, Baker- og konditorforbundet, Jern- og metallarbeiderforbundet, Formerforbundet, Skotøyarbeiderforbundet, Centralforeningen for boktrykkere og Bokbinder- og kartonnasjearbeiderforbundet. <sup>3</sup> Før juli 1949 omfattet oppgavene 10 forbund. Bygningsarbeiderforbundet og Høvelerarbeiderforbundet gikk da sammen til ett forbund, Bygningsindustriarbeiderforbundet. <sup>4</sup> Finnmark og evakuerte kommuner i Troms er ikke med.

## III. Jordbruksproduksjon.

	5. Tallet på kontrollerte slakt <sup>1</sup>						
	A. Storfe	B. Hest	C. Svin	D. Sau	E. Geit	F. Spekalv	G. Gjøkalv
1938 .....	173 684	4 782	337 317	340 046	17 559	179 649	51 344
1939 .....	197 045	5 779	320 164	354 820	15 719	205 664	55 491
1940 .....	225 578	9 657	211 103	248 106	14 475	192 238	42 627
1945 .....	54 656	13 564	11 068	102 626	5 000	105 024	3 272
1946 .....	126 747	16 986	28 421	219 261	17 905	170 533	7 780
1947 .....	164 844	12 991	86 449	273 368	20 880	193 789	9 402
1948 .....	109 819	5 610	55 351	180 381	13 572	167 673	7 231
1949 .....	126 596	6 516	<sup>2</sup> 202 773	<sup>3</sup> 356 431	20 352	180 134	8 333
1950 .....	163 276	5 320	476 691	304 475	23 099	171 167	10 323
1951 <sup>4</sup> .....	239 696	9 588	293 523	414 157	23 547	175 897	19 668
Jan.—nov.							
1951 .....	216 643	8 297	267 614	398 471	22 117	165 888	18 651
1952 .....	198 365	2 473	358 166	456 657	19 161	169 273	19 400
1950.							
April .....	10 392	206	48 315	1 764	2 286	26 578	670
Mai .....	12 879	217	44 382	1 818	878	16 547	736
Juni .....	14 183	242	40 832	1 497	364	11 530	823
Juli .....	3 787	153	23 903	723	197	6 788	397
Aug. ....	6 981	167	25 887	24 923	653	5 054	480
Sept. ....	19 989	346	26 822	49 597	1 758	6 499	2 031
Okt. ....	23 703	1 121	35 347	141 463	3 873	11 096	2 453
Nov. ....	18 665	1 285	39 551	58 946	3 738	12 721	757
Des. ....	20 623	551	35 440	9 772	1 245	9 813	544
1951.							
Jan. ....	16 993	437	31 455	9 792	3 263	18 244	784
Feb. ....	13 291	357	27 281	4 568	3 171	17 590	895
Mars ....	12 362	284	25 696	2 091	2 859	25 989	1 098
April ....	15 880	364	26 494	2 100	2 358	27 131	1 497
Mai ....	14 167	239	24 066	1 480	444	14 366	1 791
Juni <sup>4</sup> ....	24 461	450	23 914	1 902	296	12 873	2 412
Juli ....	7 094	258	18 173	9 437	239	8 222	1 294
Aug. ....	18 001	393	18 912	31 648	611	6 086	1 427
Sept. ....	27 319	596	19 295	63 532	1 549	7 466	2 783
Okt. ....	35 322	2 128	25 743	174 378	3 666	13 595	3 054
Nov. ....	31 753	2 791	26 585	97 543	3 661	14 326	1 616
Des. ....	23 053	1 291	25 909	15 686	1 430	10 009	1 017
1952.							
Jan. ....	22 462	1 016	26 874	15 025	2 856	18 678	1 468
Feb. ....	16 912	707	30 994	8 013	3 847	17 962	1 660
Mars ....	15 709	558	39 359	6 506	3 279	26 678	1 587
April ....	15 342	499	40 435	5 212	1 774	30 325	2 023
Mai ....	17 295	315	32 003	4 794	636	18 366	2 352
Juni ....	13 458	368	27 698	2 489	206	9 826	2 034
Juli ....	9 151	383	30 565	15 440	118	7 735	1 409
Aug. ....	15 722	394	27 165	57 641	529	5 482	1 513
Sept. ....	21 123	642	34 118	90 093	1 058	6 691	1 853
Okt. ....	28 351	1 763	35 708	177 163	2 813	13 867	2 416
Nov. ....	22 840	1 828	33 247	74 281	2 045	13 663	1 085

<sup>1</sup> Medregnet etterbesiktiget slakt. Årsummene er Veterinærvesenets årsoppgaver og stemmer ikke alltid helt med summen av Byråets månedstall. <sup>2</sup> Herav 5 163 innførte. <sup>3</sup> Herav 59 774 innførte. <sup>4</sup> Herav innført fra Danmark 1 127 storfe, 157 svin, 51 sau, 9 spekalv, 105 gjøkalv.

## IV. Fiske.

## 6. Oppfisket mengde.

A. Skrei og loddetorsk				B. Vintersild							C.	D.	
Sløyd fisk	Av dette			I alt	Av dette <sup>1</sup>						Fetsild og småsild	Brisling	
	1) Saltet	2) Hengt	3) Fersk og hermet.		1) Fersk eksport	2) Saltet	3) Hermetikk	4) Olje og mjøl	5) Agn	6) Fersk innenl.			
1000 tonn				1000 hl									
1938	162	86	69	7	5 338	880	283	116	3 820	85	132	1 404	149
1946	185	105	51	29	3 846	571	811	186	2 102	81	95	999	129
1947	229	129	60	40	5 315	1 021	1 108	184	2 832	104	66	725	90
1948	136	71	24	41	8 813	1 351	1 271	192	5 802	116	81	1 137	85
1949	113	44	23	46	6 102	1 298	1 353	145	3 168	85	53	1 321	111
1950	131	65	49	17	8 294	608	644	108	6 820	74	40	1 103	66
1951	171	87	64	20	9 548	795	883	177	7 551	82	60	3 095	106
1952	156	81	52	23	8 822	775	829	182	6 900	89	47	..	..
<b>1950.</b>													
Jan.	6	4	-	2	2 270	110	227	8	1 868	42	15	52	-
Feb.	25	18	2	5	4 137	304	331	79	3 381	23	19	10	-
Mars	67	37	24	6	1 878	187	86	21	1 569	9	6	-	-
April	20	4	14	2	9	7	-	-	2	-	-	10	-
Mai	10	2	7	1	-	-	-	-	-	-	-	77	-
Juni	3	-	2	1	-	-	-	-	-	-	-	55	38
Juli	-	-	-	-	-	-	-	-	-	-	-	86	5
Aug.	-	-	-	-	-	-	-	-	-	-	-	157	5
Sept.	-	-	-	-	-	-	-	-	-	-	-	85	7
Okt.	-	-	-	-	-	-	-	-	-	-	-	200	5
Nov.	-	-	-	-	-	-	-	-	-	-	-	300	6
Des.	-	-	-	-	-	-	-	-	-	-	-	71	-
<b>1951.</b>													
Jan.	6	3	1	2	2 600	218	224	22	2 078	28	30	66	-
Feb.	21	14	3	4	5 950	407	648	123	4 713	39	20	93	-
Mars	93	52	33	8	998	170	11	32	760	15	10	34	-
April	37	15	17	5	-	-	-	-	-	-	-	80	-
Mai	12	3	9	-	-	-	-	-	-	-	-	332	-
Juni	2	-	1	1	-	-	-	-	-	-	-	377	45
Juli	-	-	-	-	-	-	-	-	-	-	-	352	40
Aug.	-	-	-	-	-	-	-	-	-	-	-	492	3
Sept.	-	-	-	-	-	-	-	-	-	-	-	235	4
Okt.	-	-	-	-	-	-	-	-	-	-	-	410	10
Nov.	-	-	-	-	-	-	-	-	-	-	-	434	4
Des.	-	-	-	-	-	-	-	-	-	-	-	190	-
<b>1952.</b>													
Jan.	9	5	1	3	3 239	219	311	26	2 626	27	30	120	-
Feb.	23	14	3	6	4 468	377	481	127	3 453	18	12	263	-
Mars	70	44	17	9	982	204	25	25	722	2	4	150	-
Apr. <sup>2</sup>	32	10	18	4	133	÷25	12	4	99	42	1	192	-
Mai	17	7	10	-	-	-	-	-	-	-	-	436	-
Juni	5	1	3	1	-	-	-	-	-	-	-	428	45
Juli	-	-	-	-	-	-	-	-	-	-	-	372	5
Aug.	-	-	-	-	-	-	-	-	-	-	-	315	12
Sept.	-	-	-	-	-	-	-	-	-	-	-	59	1
Okt.	-	-	-	-	-	-	-	-	-	-	-	218	14
Nov.	-	-	-	-	-	-	-	-	-	-	-	569	2

<sup>1</sup> For årene før 1941 har en ikke helt fullstendige oppgaver over fangstens fordeling etter anvendelse. <sup>2</sup> Tallene for april inneholder korreksjoner som gjelder hele vårsildfisket,  $\frac{13}{2}-\frac{9}{4}$ .

## V. Industriproduksjon.

	7. Produksjonsindeks. <sup>1</sup> 1938 = 100										C.	D.
	A.	B.										
		Av dette:										
Hele industrien	a) Malm og metallutvinning	b) Hermetikkfabrikker	c) Annen nærings- og nytelsesmiddelindustri	d) Tekstilindustri	e) Skotøyfabrikker	f) Tre-masse-, cellulose- og papirindustri	g) Kjemisk og elektro-kjemisk industri	h) Jern- og metallindustri	i) Andre industrier <sup>2</sup>	Eksportindustri i alt	Hjemmeindustri i alt	
1937.....	100	88	119	96	115	106	126	88	94	107	103	100
1939.....	107	103	96	106	114	112	111	107	107	104	103	108
1945.....	69	20	71	79	62	72	38	77	102	54	45	81
1946.....	100	52	76	114	86	95	66	94	139	87	68	116
1947.....	115	70	97	117	108	99	86	98	160	103	82	131
1948.....	125	79	106	119	122	107	99	99	168	123	92	141
1949.....	132	96	105	126	129	107	108	132	158	136	110	143
1950.....	141	106	94	131	139	112	116	169	160	150	126	149
1951.....	148	113	109	134	153	111	125	172	165	162	136	155
Jan.-nov.												
1951.....	149	113	112	134	155	113	124	171	164	164	136	155
1952.....	149	122	99	142	145	87	116	179	165	158	136	155
1950.												
Sept. ....	142	108	67	120	148	117	117	160	165	157	120	153
Okt. ....	149	112	90	128	155	122	122	168	174	157	126	160
Nov. ....	150	120	141	124	151	119	129	176	172	152	134	157
Des. ....	148	122	88	135	137	114	125	186	170	143	133	155
1951.												
Jan. ....	147	118	86	114	161	123	123	173	167	162	135	153
Feb. ....	166	106	364	121	167	128	124	173	176	222	174	162
Mars ....	152	116	94	131	163	115	113	178	168	180	140	158
April ....	152	106	13	136	169	134	123	169	176	171	128	163
Mai ....	162	126	154	160	165	121	131	190	183	160	143	171
Juni ....	153	110	171	144	171	133	127	162	169	167	133	163
Juli ....	105	102	112	131	73	42	106	156	93	98	120	98
Aug. ....	141	107	65	137	144	117	122	165	153	152	124	149
Sept. ....	154	117	66	132	167	114	133	175	175	170	136	163
Okt. ....	153	113	70	136	165	111	134	172	178	159	131	163
Nov. ....	151	118	42	134	161	107	130	165	173	163	129	161
Des. ....	145	116	71	136	129	87	129	182	167	143	132	151
1952.												
Jan. ....	151	119	126	126	150	91	129	180	177	157	144	155
Feb. ....	164	112	383	127	159	89	135	174	172	207	181	155
Mars ....	153	115	89	130	161	87	130	177	176	168	141	159
April ....	152	130	6	152	149	91	124	193	178	144	136	161
Mai ....	158	127	77	161	152	106	126	197	177	160	139	167
Juni ....	154	126	131	161	150	98	108	180	170	163	133	165
Juli ....	100	108	40	139	53	27	72	159	93	92	110	95
Aug. ....	139	115	28	142	135	84	96	179	155	151	120	149
Sept. ....	151	124	27	148	157	93	110	180	166	169	124	164
Okt. ....	155	135	82	143	163	94	118	174	177	163	131	166
Nov. ....	156	134	96	130	169	99	124	180	179	165	138	165

<sup>1</sup> Månedstallene beregnes på grunnlag av oppgaver fra et utvalg av industribedrifter, og for samme antall arbeidsdager i hver måned. Årstallene er gjennomsnitt av månedstallene. En annen årlig produksjonsindeks beregnes på grunnlag av samtlige bedrifter som er med i produksjonsstatistikken. Denne viser for de senere år noe høyere tall enn gjennomsnittet av månedsindeksen. For 1950 viste således årsindeksen 148.5 (1938=100). <sup>2</sup> Omfatter jord- og steinindustri, olje- og fettindustri, gassverk, treindustri, lær- og gummiindustri og bekledningsindustri.

## V. Industriproduksjon.

	7. Produksjindeks (forts.) 1938 = 100						8. Elektrisitetsproduksjon. <sup>1</sup>				9. Gass- pro- duk- sjon
	E. Produksjonsmiddel- industri			F. Konsumvareindustri			A.	B. Ved elektrisitetsverk knyttet til			
	a)	b)	c)	a)	b)	c)		I alt	a) Elektro- kjemisk og elektromet- tallurgisk industri	b) Annen industri	
	I alt	For eksport- marked	For hjem- me- marked	I alt	For eksport- marked	For hjem- me- marked	Mill. kWh.				
1937.....	97	96	98	107	128	102	9 006	4 213	585	4 208	41 927
1938.....	100	100	100	100	100	100	9 638	4 717	592	4 329	43 609
1939.....	105	100	108	110	119	108	10 210	5 022	653	4 535	45 135
1945.....	69	41	87	69	61	72	9 845	3 238	599	6 008	13 679
1946.....	99	62	123	103	99	104	11 261	4 103	769	6 389	37 061
1947.....	116	74	144	112	117	111	11 260	4 378	707	6 175	42 757
1948.....	128	85	155	119	123	118	12 445	4 597	814	7 034	46 666
1949.....	134	106	153	127	124	128	15 183	5 953	926	8 304	43 653
1950.....	144	126	156	136	126	138	17 323	7 241	950	9 137	45 355
1951.....	151	135	162	142	137	144	17 317	7 215	970	9 132	47 564
Jan.-nov. 1951.....	151	136	161	143	137	144	15 741	6 602	879	8 260	42 492
1952.....	153	139	162	139	125	143	16 750	6 452	949	9 349	45 238
<b>1950.</b>											
Sept. ....	146	120	163	134	118	138	1 407	592	78	737	3 025
Okt. ....	152	125	169	142	130	144	1 588	644	86	858	3 814
Nov. ....	153	131	167	142	148	141	1 598	643	86	869	4 381
Des. ....	151	134	162	140	131	143	1 636	633	82	891	4 927
<b>1951.</b>											
Jan. ....	152	136	162	137	130	138	1 616	661	82	873	5 279
Feb. ....	169	166	171	158	210	146	1 424	583	78	763	4 696
Mars ....	156	144	164	143	125	147	1 503	632	75	796	4 847
April ....	155	132	169	146	112	153	1 371	608	82	681	4 588
Mai ....	162	141	177	161	154	162	1 382	597	87	698	3 428
Juni ....	152	127	168	156	161	155	1 334	574	81	679	2 833
Juli ....	105	120	96	105	119	102	1 280	572	73	635	2 361
Aug. ....	142	126	152	139	118	144	1 357	587	79	691	2 701
Sept. ....	159	137	173	145	134	147	1 419	576	82	761	3 258
Okt. ....	157	132	173	144	129	148	1 539	615	79	845	3 948
Nov. ....	155	131	170	141	118	147	1 516	597	81	838	4 553
Des. ....	151	133	163	133	130	133	1 576	613	91	872	5 072
<b>1952.</b>											
Jan. ....	159	145	169	135	141	133	1 692	615	98	979	5 463
Feb. ....	170	172	169	150	220	134	1 594	574	89	931	5 301
Mars ....	161	142	173	136	134	137	1 668	630	88	950	5 179
April ....	159	144	170	138	100	146	1 481	577	82	822	4 279
Mai ....	161	143	173	153	123	159	1 504	590	91	823	3 726
Juni ....	155	134	168	153	130	159	1 404	557	83	764	3 271
Juli ....	101	117	92	97	78	101	1 295	558	76	661	2 590
Aug. ....	142	127	153	133	92	142	1 400	577	80	743	2 791
Sept. ....	153	128	169	146	105	155	1 474	574	88	812	3 444
Okt. ....	159	134	175	147	120	153	1 621	605	90	926	4 281
Nov. ....	161	140	175	145	128	149	1 617	595	84	938	4 913

<sup>1</sup> Ved elektrisitetsverk på 1000 kW og over. <sup>2</sup> Medregnet kraft til industribedrifter som ikke har eget elektrisitetsverk.

## V. Industriproduksjon.

	10. Produksjon av visse varer. <sup>1</sup> Tonn.							
	A. Kull	B. Jernmalm og titan- jernstein	C. Kopper- malm og -konsentrat	D. Sink- og blykonsen- trat	E. Svovelskis	F. Rujern	G. Ferrosili- sium <sup>2</sup> beregnet 45 % basis <sup>4</sup>	H. Andre ferro- legeringer <sup>4</sup>
1937 .....	296 654	1 075 558	30 687	18 006	1 048 300	36 084	33 293	111 861
1938 .....	298 740	1 474 478	35 105	15 089	1 027 776	38 121	42 185	93 442
1939 .....	311 592	1 395 435	32 169	11 823	1 024 953	43 599	39 538	107 648
1945 .....	6 007	106 850	9 785	2 483	247 465	31 839	15 987	3 169
1946 .....	96 434	112 546	15 688	6 935	539 850	73 061	30 579	35 901
1947 .....	336 499	197 509	19 154	8 960	720 015	74 602	36 892	53 826
1948 .....	436 130	289 316	21 064	10 462	735 021	63 404	44 473	94 542
1949 .....	456 542	374 305	21 870	11 287	744 762	61 686	64 613	107 311
1950 .....	363 905	403 568	22 617	10 647	748 793	63 408	63 875	99 217
1951 .....	469 993	437 583	21 984	12 302	696 217	50 612	72 117	118 559
Jan.—nov. 1951 .....	425 641	405 565	20 416	11 277	637 161	45 691	64 990	109 054
1952 .....	403 889	787 798	21 501	11 521	645 143	50 377	78 933	115 005
<b>1950.</b>								
Juli .....	19 209	13 745	1 372	830	22 834	4 861	5 326	6 751
Aug. ....	23 267	32 148	1 230	819	62 653	5 743	6 198	7 835
Sept. ....	24 257	39 485	2 111	1 084	67 734	5 345	5 886	7 613
Okt. ....	21 534	39 622	2 282	1 215	67 040	4 263	5 325	9 822
Nov. ....	35 696	40 688	2 150	882	68 975	3 844	4 952	10 671
Des. ....	32 512	34 468	1 788	961	60 657	3 715	4 800	9 815
<b>1951.</b>								
Jan. ....	43 269	38 744	1 927	904	62 585	4 207	5 175	11 085
Feb. ....	41 227	27 928	1 872	834	59 307	3 196	4 102	8 379
Mars ....	42 173	30 423	1 888	585	54 830	2 759	5 461	9 703
April ....	44 862	24 645	2 120	735	57 022	2 601	5 143	8 453
Mai .....	37 933	40 253	1 710	1 132	56 798	4 193	6 576	10 563
Juni .....	30 754	47 984	2 365	1 230	46 114	4 973	6 395	10 501
Juli .....	28 285	25 921	1 439	856	28 527	4 702	6 169	11 030
Aug. ....	32 161	41 512	1 164	1 001	60 688	4 773	6 441	10 322
Sept. ....	34 605	40 470	1 901	1 256	67 149	4 822	6 170	9 671
Okt. ....	44 064	44 706	2 035	1 387	74 387	4 857	6 623	9 512
Nov. ....	46 308	42 979	1 995	1 357	69 754	4 608	6 735	9 835
Des. ....	44 352	32 018	1 568	1 025	59 056	4 921	7 127	9 505
<b>1952.</b>								
Jan. ....	46 163	40 836	2 093	1 171	67 239	4 738	7 278	10 635
Feb. ....	50 250	40 227	2 490	891	61 906	4 431	6 194	10 618
Mars ....	56 680	45 206	2 658	1 014	72 172	4 887	7 097	12 777
April ....	42 732	50 050	1 842	998	60 850	3 698	6 090	12 389
Mai .....	49 111	68 211	2 020	1 059	61 582	4 358	7 065	9 313
Juni .....	23 417	71 892	1 843	1 056	46 530	4 698	7 358	10 732
Juli .....	14 419	73 046	1 112	752	21 391	4 773	7 990	9 122
Aug. ....	17 520	75 285	1 109	820	49 267	4 900	7 822	9 259
Sept. ....	22 461	90 561	1 876	987	66 192	4 698	7 885	9 299
Okt. ....	37 245	126 291	2 018	1 127	72 706	4 933	7 831	Δ10 999
Nov. ....	43 891	106 193	2 440	1 646	65 658	4 263	6 323	9 862

<sup>1</sup> De årlige tall til og med 1950 er tatt fra den årlige produksjonsstatistikk og stemmer ikke alltid helt med summen av de tilsvarende månedstall. <sup>2</sup> Omfatter også Si-metall. <sup>3</sup> Ferrosilicium er ikke omregnet til basis 45 % i årene før 1946. <sup>4</sup> Produkter til videre foredling i i samme bedrift er fra og med 1947 ikke medregnet.

## V. Industriproduksjon.

	10. Produksjon av visse varer <sup>1</sup> (forts.). Tonn							
	I.	J.	K.	L.	M.	N.	O.	P.
	Råstål	Aluminium	Kopper	Nikkel	Sink	Svovel	Sement	Kvelstoff <sup>2</sup>
1937 .....	69 605	23 043	8 302.0	6 740.0	41 276	107 358	320 481	76 899
1938 .....	68 316	29 035	10 547.0	8 467.0	46 523	110 846	331 601	84 178
1939 .....	68 016	31 130	10 458.0	9 121.0	45 917	90 696	390 284	88 223
1945 .....	37 177	4 608	1 692.0	1 555.0	9 228	21 772	141 800	78 631
1946 .....	58 460	16 692	7 548.8	5 190.7	30 210	71 886	436 211	88 463
1947 .....	66 108	21 725	7 920.0	7 795.8	34 580	82 423	472 612	86 272
1948 .....	73 978	31 041	8 935.0	8 401.4	42 000	79 236	526 187	85 837
1949 .....	77 406	35 697	9 306.0	9 914.9	41 090	81 184	592 812	124 599
1950 .....	81 115	47 056	9 035.1	10 003.0	43 173	96 190	581 704	160 669
1951 .....	87 687	51 209	8 650.9	11 080.0	40 233	98 408	719 586	168 433
Jan.—nov.								
1951 .....	79 300	47 015	7 883.8	10 074	37 859	88 372	654 165	154 049
1952 .....	88 759	47 772	9 149.8	10 854	35 060	94 129	666 500	160 456
<b>1950.</b>								
Juli .....	7 100	4 152	737.7	738	3 486	-	47 384	13 729
Aug. ....	4 500	4 495	650.3	845	3 659	8 949	49 992	13 447
Sept. ....	7 200	4 085	775.5	869	3 994	9 981	51 244	13 160
Okt. ....	7 100	4 188	816.6	924	3 719	9 782	54 731	13 705
Nov. ....	6 900	4 309	827.6	943	3 615	9 945	43 860	13 569
Des. ....	7 400	4 401	835.1	1 020	3 874	9 914	42 518	14 295
<b>1951.</b>								
Jan. ....	6 700	4 590	854.0	972	3 675	9 333	44 208	14 132
Feb. ....	6 700	3 853	686.1	811	3 230	8 733	45 027	13 021
Mars ....	6 500	4 387	632.3	915	3 434	10 115	59 748	14 088
April ....	6 500	4 102	844.5	877	3 261	9 763	55 614	13 878
Mai ....	6 700	4 354	538.7	902	3 300	9 438	56 536	13 919
Juni ....	8 900	4 192	713.9	863	3 537	2 155	69 133	14 062
Juli ....	6 100	4 106	950.0	946	3 721	177	59 473	14 337
Aug. ....	7 200	4 404	693.0	941	3 519	9 286	69 380	14 420
Sept. ....	7 600	4 249	610.0	941	3 575	9 719	66 467	14 027
Okt. ....	8 400	4 368	591.0	967	3 447	9 931	59 046	14 496
Nov. ....	7 900	4 410	770.3	939	3 160	9 722	69 533	13 609
Des. ....	8 300	4 194	767.1	1 006	2 374	10 036	65 421	14 384
<b>1952.</b>								
Jan. ....	8 066	4 489	917.4	965	2 625	10 607	52 029	14 922
Feb. ....	7 733	3 976	659.3	845	2 266	9 807	55 300	13 479
Mars ....	10 704	4 438	754.5	598	2 602	11 197	69 301	14 592
April ....	8 626	4 230	736.4	972	2 521	9 705	54 211	14 212
Mai ....	8 317	4 373	922.8	997	3 373	10 017	64 581	15 420
Juni ....	8 126	3 886	997.9	951	3 514	2 312	66 938	14 318
Juli ....	9 770	4 346	889.5	1 041	3 842	-	55 979	15 390
Aug. ....	2 057	4 597	796.0	987	3 987	7 513	67 443	15 233
Sept. ....	7 294	4 454	843.0	1 089	3 764	10 815	69 054	14 326
Okt. ....	9 069	4 682	832.0	1 199	3 438	11 483	56 048	14 234
Nov. ....	..	4 301	..	1 210	3 128	10 673	55 616	14 330

<sup>1</sup> Se note 1 side \*18. <sup>2</sup> Produksjon av beregnet rent kvelstoff. Til og med 1947 gjelder årsoppgavene driftsåret (juli—juni) som slutter i vedkommende år. Produksjonen i kalenderåret 1947 var 83 206 tonn.

## V. Industriproduksjon.

	10. Produksjon av visse varer. <sup>1</sup> Tonn						
	Q. Tremasse, tørr beregnet	R. Cellulose, tørr beregnet	S. Bomulls- garn	T. Ullgarn	U. Silde- hermetikk <sup>2</sup>	V. Margarin	W. Koke- og spise- sjokolade
1937.....	543 372	552 443	2 897	4 987	37 647	53 399	6 069
1938.....	444 435	455 331	2 729	4 155	32 987	54 699	7 099
1939.....	469 754	494 974	3 040	4 536	29 456	55 357	8 119
1945.....	104 914	148 720	795	3 789	22 000	26 390	1 337
1946.....	279 857	230 309	2 513	5 485	23 013	54 379	5 043
1947.....	310 261	319 811	2 901	6 449	30 434	62 330	5 494
1948.....	431 469	383 843	3 305	6 678	33 870	61 196	5 740
1949.....	458 311	434 880	3 443	7 349	31 877	64 090	7 264
1950.....	533 899	481 607	3 914	7 687	27 095	63 316	9 024
1951.....	553 937	529 315	4 275	7 506	29 187	75 203	9 096
Jan.—nov. 1951.....	507 313	485 392	4 024	7 005	27 196	69 003	8 341
1952.....	473 916	453 039	3 039	5 824	24 527	71 527	8 949
1950							
Juli.....	40 793	31 413	196	362	..	4 938	217
Aug. ....	41 223	38 427	339	673	..	5 999	826
Sept. ....	47 618	42 956	334	693	..	6 027	823
Okt. ....	50 488	41 777	335	732	..	6 271	897
Nov. ....	47 839	45 085	354	685	..	6 564	828
Des. ....	46 520	43 782	299	654	..	5 978	761
1951							
Jan. ....	45 860	43 067	383	677	810	5 663	846
Feb. ....	40 423	43 625	360	686	4 546	5 680	792
Mars ....	35 713	41 715	388	648	2 909	6 107	690
April ....	39 510	44 061	403	671	0	6 842	776
Mai ....	46 493	39 577	302	649	4 130	5 906	727
Juni ....	51 877	45 841	399	727	6 762	5 864	741
Juli ....	43 903	37 509	290	385	3 684	6 138	417
Aug. ....	50 111	45 102	353	671	898	6 629	755
Sept. ....	49 547	47 107	393	635	883	6 184	789
Okt. ....	52 417	50 455	403	641	1 429	6 837	905
Nov. ....	51 459	47 333	350	615	1 145	7 153	903
Des. ....	46 624	43 923	251	501	1 991	6 200	755
1952							
Jan. ....	51 055	46 251	323	590	3 174	6 390	931
Feb. ....	49 696	48 236	292	585	5 307	6 157	805
Mars ....	47 152	48 161	317	583	1 431	6 616	874
April ....	39 058	43 004	293	511	115	6 156	698
Mai ....	42 054	45 229	252	466	1 433	6 246	753
Juni ....	32 547	38 911	261	465	4 370	6 326	825
Juli ....	30 722	26 371	119	288	1 993	5 980	307
Aug. ....	38 795	31 789	275	496	726	6 636	956
Sept. ....	45 922	36 460	299	581	458	7 088	986
Okt. ....	50 216	44 689	316	625	2 482	7 264	1 011
Nov. ....	46 699	43 938	292	634	3 038	6 668	803

<sup>1</sup> Se note 1 side \*18. <sup>2</sup> Brisling, kippers og røykt småsild.



## V. Industriproduksjon.

11. Meieridrift. <sup>1</sup>										
A. Innveid mjølk	B. Tilbake- levert skummet mjølk	C. Produksjon av								d) Kasein
		a) smør	b) Hvit ost			c) Brun ost				
			1) Helfeit	2) Halv- feit	3) Mager	1) Helfeit	2) Halv- feit	3) Mager		
Tonn										
1929	408 900	41 618	3 768	3 137	1 719	2 740	3 127	591	2 575	1 420
1932	483 169	131 135	7 882	4 056	2 726	2 311	3 148	770	2 133	891
1937	636 306	179 634	12 118	5 794	2 267	2 519	4 238	1 141	2 279	3 206
1938	710 217	225 380	14 521	6 110	2 270	2 456	4 511	1 205	2 089	3 195
1939	792 621	307 864	17 589	6 420	2 110	2 074	4 636	1 329	1 835	2 319
1940	653 052	203 432	13 435	4 443	2 187	2 086	3 471	1 357	1 548	1 662
1945	341 892	34 460	4 107	152	1 015	750	953	479	505	303
1946	567 610	75 989	6 393	550	3 058	1 026	2 716	1 671	634	1 224
1947	647 352	94 731	7 949	2 071	2 558	1 168	3 003	1 876	1 013	1 481
1948	734 076	97 435	8 881	3 604	1 935	1 548	3 180	1 945	1 722	2 073
1949	890 569	171 341	10 716	6 230	3 179	1 836	4 853	3 768	1 419	3 297
1950	991 411	233 837	11 532	9 687	2 738	1 703	7 077	3 877	447	3 959
1951	1006770	230 174	11 206	11 776	1 826	2 271	10 768	2 116	532	4 820
Jan.—nov. <sup>3</sup>										
1951	932 175	233 851	10 825	11 180	2 138	1 822	9 956	1 982	493	2 961
1952	916 995	212 076	9 824	14 027	1 519	1 311	10 591	810	407	2 822
1950.										
Juli	95 188	27 639	1 444	1 230	238	112	745	207	18	307
Aug.	86 924	22 536	1 109	1 044	233	95	630	136	20	231
Sept.	76 746	19 154	941	908	236	100	549	114	25	185
Okt.	65 136	14 850	586	553	129	96	438	116	43	120
Nov.	60 186	13 695	516	400	111	94	370	161	43	102
Des.	63 750	14 682	392	343	140	161	468	176	29	209
1951.										
Jan.	71 868	17 111	650	526	221	170	661	252	27	218
Feb.	70 387	16 565	604	469	184	196	682	251	38	226
Mars	82 427	21 331	846	724	243	219	812	272	104	318
April	97 246	25 306	1 208	1 146	290	238	1 038	297	97	326
Mai	105 059	29 160	1 374	1 401	227	202	1 221	214	34	377
Juni	109 401	29 726	1 627	1 618	236	163	1 319	168	18	386
Juli	103 238	29 289	1 605	1 630	209	142	1 279	128	19	387
Aug.	89 381	21 508	1 068	1 294	171	124	994	113	23	263
Sept.	74 421	17 181	813	1 030	146	116	764	95	42	169
Okt.	68 539	14 206	601	864	113	129	650	101	52	148
Nov.	60 208	12 468	429	475	97	124	537	90	40	143
Des.	63 558	14 325	346	358	112	193	636	95	17	209
1952.										
Jan.	69 553	14 940	605	650	136	171	916	95	26	266
Feb.	68 409	14 172	533	616	103	143	914	68	40	284
Mars	80 663	17 294	704	942	134	127	1 095	92	41	342
April	91 125	22 325	971	1 347	193	170	1 212	82	38	366
Mai	107 813	27 480	1 310	1 730	201	180	1 352	80	33	343
Juni	109 441	28 356	1 630	1 980	233	144	1 259	90	30	389
Juli	99 302	24 967	1 304	1 927	175	92	1 247	81	29	312
Aug.	84 845	19 282	888	1 563	110	41	940	62	45	171
Sept.	76 820	17 063	821	1 492	98	62	662	52	43	133
Okt.	66 474	13 620	567	967	69	90	417	45	53	94
Nov.	62 550	12 577	491	813	66	91	578	62	29	122

<sup>1</sup> Månedstallene omfatter alle meierier og ysterier som gir rapporter og svarer til ca. 99 pct. av innveid mjølkemengde ved meieriene.

## VI. Byggevirkosomhet.

12. Bygg under arbeid <sup>1,4</sup>							
A. Boligbygg			B.	C.	D.	E.	
a)	b)	c)	Verksted- og fabrikk- bygninger	Driftsbyg- ninger i landbruket	Kontor- og forretnings- bygg	Andre bygg	
Leiligheter	Rom i alt (inkl. kjøkken)	Golvflate til beboelse	Golvflate	Grunnflate	Golvflate	Golvflate	
Antall			m <sup>2</sup>				
Des. 1946 <sup>2</sup> .....	13 176	57 622	1 018 683	<sup>3</sup> 116 074	102 284	<sup>3</sup> 61 654	
Des. 1947 <sup>2</sup> .....	17 179	79 849	1 570 333	308 404	201 552	108 110	82 665
Des. 1948 .....	14 253	67 407	1 279 252	290 420	292 674	159 360	216 820
Des. 1949 .....	17 419	..	1 621 523	341 683	320 548	112 960	287 791
Des. 1950 .....	14 264	..	1 299 339	328 663	298 938	118 762	365 060
Des. 1951 .....	25 466	..	1 904 220	433 116	257 793	119 233	427 746
<b>1951.*</b>							
April .....	12 291	..	1 044 085	410 783	312 165	101 447	361 849
Mai .....	13 567	..	1 114 214	410 989	351 691	108 010	386 269
Juni .....	16 716	..	1 323 959	425 387	383 657	106 498	384 433
Juli .....	20 472	..	1 580 026	441 563	378 774	111 050	402 903
Aug. ....	23 112	..	1 757 470	454 343	368 996	112 559	404 824
Sept. ....	25 229	..	1 902 154	460 583	345 482	115 193	439 848
Okt. ....	27 350	..	2 047 300	432 095	308 817	113 761	460 076
Nov. ....	27 710	..	2 065 769	431 444	279 533	118 675	463 306
Des. ....	25 466	..	1 904 220	433 116	257 793	119 233	427 746
<b>1952.*</b>							
Jan. ....	24 954	..	1 866 737	423 941	248 942	123 605	444 728
Feb. ....	23 471	..	1 758 122	404 750	243 470	139 860	438 686
Mars ....	22 025	..	1 660 251	413 101	246 303	139 572	453 394
April ....	20 673	..	1 559 946	406 579	281 664	144 375	444 659
Mai ....	21 588	..	1 618 530	404 836	352 125	154 987	436 371
Juni ....	23 307	..	1 726 657	406 662	391 476	157 205	442 349
Juli ....	25 172	..	1 849 172	409 668	383 454	158 538	455 378
Aug. ....	27 136	..	1 981 380	408 345	367 427	166 360	460 112
Sept. ....	..	..	..	..	..	..	..
Okt. ....	..	..	..	..	..	..	..
Nov. ....	..	..	..	..	..	..	..
Des. ....	..	..	..	..	..	..	..
<b>13. Bygg tatt i bruk<sup>1</sup></b>							
1946 .....	6 649	26 676	518 084	..	..	..	..
1947 .....	14 937	65 875	1 310 052	79 713	212 942	<sup>3</sup> 49 633	
1948 .....	16 557	78 439	1 420 383	299 595	285 590	96 531	98 106
1949 .....	18 316	86 709	1 589 654	213 509	392 325	119 698	166 213
1950 .....	22 395	106 461	1 927 070	344 993	391 842	106 578	229 837
1951* .....	21 000	..	1 651 000	333 000	321 000	84 000	254 000
<b>1950.*</b>							
1. kvartal .....	5 200	..	454 000	54 000	30 000	12 000	29 000
2. —> .....	4 800	..	419 000	50 000	42 000	19 000	32 000
3. —> .....	4 700	..	390 000	73 000	158 000	12 000	71 000
4. —> .....	7 700	..	659 000	142 000	172 000	38 000	68 000
<b>1951.*</b>							
1. kvartal .....	3 800	..	325 000	76 000	36 600	20 300	58 900
2. —> .....	4 000	..	343 400	67 000	31 000	17 400	38 700
3. —> .....	3 900	..	309 400	68 000	130 200	12 600	53 300
4. —> .....	9 300	..	673 200	122 000	123 200	33 700	103 100
<b>1952.*</b>							
1. kvartal .....	7 400	..	532 100	85 500	28 600	24 700	39 300
2. —> .....	7 900	..	565 600	65 800	42 300	14 800	86 400
3. —> .....	..	..	..	..	..	..	..
4. —> .....	..	..	..	..	..	..	..

<sup>1</sup> Boligdirektoratets tall. <sup>2</sup> Finnmark og Nord-Troms ikke regnet med. <sup>3</sup> Grunnflate. <sup>4</sup> Ved utgangen av måneden.

## VII. Innenlandsk handel.

	14. Omsetn. av kraftfôr til grossist				15. Indeks for verdien av detaljomsetn. <sup>2</sup> 1938=100						
	A. Eggehviterikt		B. Kullhydratrikt		A.	B.	C. Byer				
	a)	b)	a)	b)			a)	b)	c)	d)	e)
	Innført	Norsk <sup>1</sup>	Innført	Norsk <sup>1</sup>	Riket i alt	Bygder i alt					
Tonn											
1939	96 513	87 017	245 925	101 034	105	105	104	103	103	122	97
1940	48 621	46 189	99 191	44 777	120	127	114	106	108	158	118
1941	547	52 181	47 252	24 125	123	138	111	104	99	190	179
1942	-	50 274	4 574	21 597	113	127	103	98	89	144	186
1943	14 640	28 964	7 459	40 202	112	122	105	105	79	134	198
1944	13 557	10 619	6 216	27 627	108	117	102	103	78	122	180
1945	21 605	60 360	39 442	38 163	120	133	112	117	82	118	184
1946	14 554	69 147	93 578	75 988	182	180	185	183	179	207	203
1947	63 080	80 810	138 139	47 771	223	210	233	211	274	286	228
1948	26 035	135 370	206 383	46 458	223	215	230	219	232	319	246
1949	31 720	119 185	190 281	56 425	240	241	243	226	262	332	249
1950 <sup>4</sup>	75 877	114 967	241 794	57 514	259	272	250	245	253	278	263
1951	-	109 329	164 701	63 602	290	308	279	275	282	302	284
<b>1950.<sup>4</sup></b>											
Juli	6 558	2 205	18 214	3 654	255	289	234	245	218	257	209
Aug.	3 354	4 468	25 064	3 836	248	278	229	232	208	270	258
Sept.	1 640	4 168	7 968	3 905	267	279	259	253	256	293	292
Okt.	4 040	6 153	19 831	4 266	263	282	250	237	259	292	276
Nov.	2 514	3 741	5 732	4 347	258	275	246	236	247	289	285
Des.	1 984	4 576	17 732	3 244	366	374	361	344	341	395	531
<b>1951.</b>											
Jan.	-	5 756	26 530	4 976	225	230	221	226	207	233	234
Feb.	-	10 905	6 286	4 466	232	242	225	231	212	254	218
Mars	-	20 710	11 069	3 969	278	304	261	275	243	267	230
April	-	13 649	14 670	7 986	280	290	273	258	309	289	250
Mai	-	8 316	8 690	8 398	287	304	275	264	294	332	239
Juni	-	7 660	13 921	7 100	309	324	300	291	320	335	268
Juli	-	5 586	17 083	2 922	275	316	248	265	224	281	211
Aug.	-	6 694	6 075	4 742	277	311	255	269	215	291	291
Sept.	-	7 503	-	4 278	284	298	275	269	280	292	298
Okt.	-	7 885	27 238	5 190	306	327	292	280	315	320	280
Nov.	-	7 260	15 665	4 797	304	315	296	279	315	319	331
Des.	-	7 405	17 474	4 778	427	434	422	392	449	416	553
<b>1952.</b>											
Jan.	-	12 965	16 195	6 368	258	259	257	262	248	272	256
Feb.	-	18 969	13 480	6 625	271	277	266	281	252	254	244
Mars	7 152	19 601	29 551	6 626	296	312	280	295	261	278	261
April	2 071	12 447	23 956	4 425	312	334	293	308	310	271	234
Mai	-	14 417	49 704	4 967	337	349	323	324	368	307	257
Juni	-	9 490	5 688	4 657	298	321	279	280	294	315	263
Juli	-	3 697	5 074	3 713	313	360	278	300	268	272	255
Aug.	-	5 484	7 288	4 284	316	355	286	304	271	275	318
Sept.	-	6 931	16 494	5 195	321	349	298	294	315	299	351
Okt.	962	6 672	25 075	8 605	..	..	..	..	..	..	..
Nov.	..	..	..	..	..	..	..	..	..	..	..

<sup>1</sup> Omfatter også norsk produksjon av innførte råstoffer. <sup>2</sup> De enkelte bransjer er ved beregningen av gruppe- og hovedindekstallene tillagt vekt etter deres omsetning i «Bedriftsteling i Norge 1936». <sup>3</sup> Omfatter bokhandlere og gullsmeder. <sup>4</sup> Korreksjon av beregningene. Se Stat. Meld. nr. 3, 1951. Tallene fra og med januar 1950 er ikke direkte sammenliknbare med tidligere måneder.

## VII. Innenlandsk handel.

	16. Omsetning av visse nytelsesmidler										
	A. Mineral- vann	B. Øl		C. Vin	D. Brenne- vin	E. I alt 100 % alkohol	F. Alko- hol- holdige drikke- varer	G. Tobakk <sup>1</sup>			H. Sjoko- lade- og sukker- varer <sup>2</sup>
		Alkohol-						a) Sigarerer	b) Siga- retter	c) Røy- ketob. skrå, snus	
		a) fritt	b) hol- dig								
1000 liter							Mill. kr.	1000 stk.		Tonn	Mill. kr.
1938.....	14 066	1 777	48 224	5 278	7 612	6 377	180.8	24 714	832 635	2 574	55.5
1946.....	25 083	13 624	50 012	2 257	14 206	7 515	446.8	7 467	1 287 696	3 164	65.8
1947.....	28 061	13 004	54 026	2 618	13 230	7 444	550.0	13 715	1 547 896	3 290	79.2
1948.....	26 446	11 486	48 320	2 974	13 041	7 302	571.1	18 351	1 505 758	3 350	93.0
1949.....	28 190	10 569	56 425	2 853	11 266	7 396	564.3	19 401	1 396 486	3 303	121.5
1950.....	28 003	9 232	59 215	3 053	9 807	7 080	561.3	15 924	1 280 495	3 265	204.6
1951.....	26 622	7 932	63 317	3 628	8 518	6 855	602.4	15 990	1 145 217	3 445	280.5
Jan.-nov. <sup>4</sup>											
1951.....	24 165	7 253	57 159	2 899	6 651	5 526	482.9	14 936	1 057 766	3 203	259.4
1952.....	28 449	6 314	59 590	3 139	6 971	5 786	523.3	14 350	1 147 808	3 222	262.7
1950.											
Juli.....	3 633	1 208	6 571	258	978	725	55.4	191	113 717	224	5.1
Aug.....	2 829	1 019	6 139	254	831	647	50.2	4 089	120 014	290	19.6
Sept.....	1 557	430	4 449	254	828	575	46.5	1 501	73 781	261	19.6
Okt.....	1 166	367	4 102	225	549	444	37.9	5 719	87 434	299	25.7
Nov.....	1 129	358	3 660	239	554	427	37.1	4 528	78 630	248	23.1
Des.....	2 100	724	5 635	389	1 084	754	64.9	2 101	76 897	227	21.1
1951.											
Jan.....	1 345	415	3 399	232	541	407	35.9	393	70 048	277	25.2
Feb.....	1 335	401	3 686	237	542	424	37.1	350	86 867	268	23.0
Mars.....	1 987	645	4 826	296	758	572	49.3	805	83 912	241	21.0
April.....	2 026	610	4 832	286	602	507	44.6	294	125 764	364	24.2
Mai.....	3 385	1 047	6 483	339	677	618	54.0	572	114 063	286	22.3
Juni.....	3 853	1 137	6 761	332	729	648	56.5	925	96 655	251	23.3
Juli.....	3 126	1 010	7 059	324	767	677	58.3	320	71 246	269	12.6
Aug.....	2 469	769	6 284	313	696	613	53.6	2 266	127 413	334	24.6
Sept.....	1 749	466	4 879	266	676	534	46.9	3 765	88 726	269	25.7
Okt.....	1 486	399	4 776	274	663	526	46.7	2 545	101 228	354	28.9
Nov.....	1 404	354	4 174	287	659	497	44.9	2 701	91 844	290	28.6
Des.....	2 457	679	6 158	442	1 208	832	74.6	1 054	87 451	242	21.1
1952.											
Jan.....	1 528	373	3 564	254	587	435	39.7	867	82 039	298	24.5
Feb.....	1 569	361	4 244	262	623	486	44.0	307	102 914	305	22.2
Mars.....	2 004	468	4 561	278	659	514	46.5	1 024	104 252	302	24.4
April.....	2 784	760	6 025	329	779	636	56.5	683	92 923	247	19.8
Mai.....	4 262	988	6 882	396	798	689	62.4	1 400	108 997	304	22.5
Juni.....	3 638	802	6 506	328	675	613	54.9	1 425	128 905	326	23.8
Juli.....	4 857	1 135	8 126	379	814	744	66.5	362	80 970	253	10.3
Aug.....	2 795	504	6 044	314	719	609	54.9	1 293	102 268	272	28.6
Sept.....	1 788	353	5 103	291	642	532	48.9	3 242	111 308	316	30.8
Okt.....	1 637	305	4 640	308	675	528	49.0	1 668	126 327	323	31.0
Nov.....	1 587	265	3 898	..	..	..	..	2 079	106 905	276	24.8

<sup>1</sup> Tallene bygger på Tobakksbeskatningens oppgaver over solgte stempelmerker. <sup>2</sup> Verditallene er beregnet på grunnlag av detaljpriser. <sup>3</sup> Tallene bygger på Handelsdepartementets oppgaver over fabrikkenes produksjon. <sup>4</sup> Jan.-okt. under C, D, E og F.

## VIII. Utenrikshandel.

	17. Verdien av vareomsetningen. <sup>1</sup> Mill. kr.										
	A. Innførsel				B. Utførsel				C.		
	a) I alt	b) Råst. og halvfb.	c) Kapital- gjenstander		d) For- bruks- varer	a) I alt	b) Råst. og halvfb.	c) Kapital- gjenstander		d) For- bruks- varer	Innf- over- skott
		1) I alt	2) Skip				1) I alt	2) Skip			
1936.....	927	586	176	66	165	685	522	31	20	132	242
1937.....	1 293	800	291	145	202	823	626	43	29	154	470
1938.....	1 193	687	295	151	211	787	596	51	40	140	406
1939.....	1 366	828	299	136	239	808	609	44	35	155	558
1940.....	948	611	167	50	170	612	447	27	21	138	336
1941.....	1 125	716	171	9	238	575	382	13	7	180	550
1945.....	1 206	635	222	167	349	326	226	5	1	95	880
1946.....	2 193	1 329	477	253	387	1 201	801	51	37	349	992
1947.....	3 817	2 109	1 180	746	528	1 820	1 215	127	90	478	1 997
1948.....	3 721	2 246	1 188	688	297	2 061	1 477	85	47	499	1 660
1949.....	4 221	2 400	1 476	836	345	2 137	1 574	81	46	482	2 084
1950.....	4 846	2 908	1 527	845	411	2 789	2 079	153	120	557	2 057
1951.....	6 264	3 931	1 814	901	519	4 428	3 218	497	448	713	1 836
Jan.—okt.											
1951.....	5 075	3 216	1 448	690	411	3 606	2 650	366	327	590	1 469
1952.....	5 117	3 070	1 466	540	581	3 355	2 449	275	217	631	1 762
<b>1950.</b>											
Juli.....	359	226	104	52	29	235	180	10	7	45	124
Aug.....	316	213	73	19	30	240	166	25	23	49	76
Sept.....	376	242	104	51	30	237	175	12	9	50	139
Okt.....	415	246	128	71	41	273	206	6	3	61	142
Nov.....	397	273	95	43	29	251	192	11	9	48	146
Des.....	412	254	118	64	40	264	183	30	25	51	148
<b>1951.</b>											
Jan.....	497	294	164	96	39	263	200	8	5	55	234
Feb.....	382	252	92	33	38	313	240	11	8	62	69
Mars.....	496	292	160	101	44	357	266	30	25	61	139
April.....	527	384	102	26	41	322	248	23	20	51	205
Mai.....	514	317	156	77	41	364	301	31	28	32	150
Juni.....	585	349	187	91	49	374	264	57	52	53	211
Juli.....	485	324	119	41	42	410	264	93	89	53	75
Aug.....	521	316	163	83	42	342	262	25	22	55	179
Sept.....	516	313	170	92	33	375	282	23	18	70	141
Okt.....	553	374	137	50	42	485	324	63	59	98	68
Nov.....	570	352	167	94	51	403	290	39	36	74	167
Des.....	620	364	199	117	57	420	279	92	86	49	200
<b>1952.</b>											
Jan.....	561	356	157	69	48	380	295	13	8	72	181
Feb.....	459	308	95	10	56	402	283	54	49	65	57
Mars.....	532	328	147	59	57	417	320	24	18	73	115
April.....	531	327	150	57	54	355	240	62	55	53	176
Mai.....	513	299	153	44	61	325	240	37	32	48	188
Juni.....	546	340	145	42	61	287	223	17	8	47	259
Juli.....	454	264	135	40	55	295	222	15	10	58	159
Aug.....	447	251	131	50	65	250	185	8	4	57	197
Sept.....	504	301	143	57	60	339	230	30	24	79	165
Okt.....	569	297	208	112	64	304	212	14	7	78	265
Nov.....	...	...	...	...	...	...	...	...	...	...	...

<sup>1</sup> Hvalolje som er solgt direkte fra fangstfeltet til utlandet er ikke tatt med.

## VIII. Utenrikshandel.

	18. Indekstill. 1949 = 100. <sup>1</sup>							
	A. Volumtall				B. Pristall			
	a) Innførsel		b) Utførsel		a) Innførsel		b) Utførsel	
	1) I alt	2) Ekskl. skip	1) I alt	2) Ekskl. skip	1) I alt	2) Ekskl. skip	1) I alt	2) Ekskl. skip
1929 .....	65	71	98	..	..	..	..	..
1932 .....	55	64	95	..	..	..	..	..
1937 .....	93	100	126	..	..	35	..	33
1938 .....	85	93	119	115	33	34	33	34
1939 .....	95	108	129	125	34	35	32	32
1940 .....	48	57	76	76	48	49	41	41
1941 .....	34	45	55	55	72	74	56	54
1945 .....	39	41	23	23	73	79	71	72
1946 .....	67	73	73	71	78	82	82	82
1947 .....	101	97	96	91	90	96	92	93
1948 .....	85	88	96	97	103	103	103	103
1949 .....	100	100	100	100	100	100	100	100
1950 .....	103	106	132	126	110	113	102	105
1951 .....	119	120	155	133	134	140	133	142
<b>1950.</b>								
Jan. ....	118	107	123	121	111	111	95	94
Feb. ....	80	88	127	125	112	107	97	99
Mars ....	140	121	144	143	112	108	101	101
April ....	95	104	120	114	113	115	92	98
Mai ....	115	107	129	114	104	111	95	100
Juni ....	121	126	133	130	107	111	100	103
Juli ....	93	98	135	134	107	111	104	103
Aug. ....	75	91	130	120	112	116	111	110
Sept. ....	91	103	135	121	116	114	103	112
Okt. ....	108	103	155	146	107	117	104	111
Nov. ....	105	115	127	129	106	113	113	112
Des. ....	101	106	129	118	114	118	114	114
<b>1951.</b>								
Jan. ....	127	123	130	125	117	122	114	119
Feb. ....	92	104	149	140	123	124	118	125
Mars ....	117	112	162	148	127	132	123	128
April ....	114	132	142	123	141	143	125	139
Mai ....	116	116	144	131	133	139	142	147
Juni ....	135	138	156	129	132	138	133	141
Juli ....	112	123	178	123	135	140	131	149
Aug. ....	120	116	126	119	134	142	154	156
Sept. ....	112	105	148	140	140	150	141	145
Okt. ....	115	122	199	159	149	155	137	153
Nov. ....	127	125	152	135	138	145	147	154
Des. ....	133	125	176	122	140	149	133	156
<b>1952.</b>								
Jan. ....	114	121	139	139	146	150	154	154
Feb. ....	104	118	154	132	146	143	148	154
Mars ....	115	126	150	146	141	143	156	157
April ....	107	118	132	111	147	150	152	155
Mai ....	109	123	133	118	140	142	138	142
Juni ....	116	131	107	109	143	146	141	138
Juli ....	99	112	118	113	136	138	134	138
Aug. ....	97	105	97	94	141	144	140	144
Sept. ....	109	117	144	130	136	140	127	133
Okt. ....	122	121	131	132	134	135	126	124
Nov. ....	..	..	..	..	..	..	..	..

<sup>1</sup> Fra januar 1951 er utvalget for indekseringene utvidd og beregningsmåten noe endret. Prinsippene er uforandret og de gamle indeksserier med 1938 = 100 er derfor regnet om til 1949 = 100. Redegjørelse for omleggingen er gitt i Statistiske Meldinger nr. 5, 1951. For de gamle beregninger se Stat. Med. nr. 12, 1949.

## IX. Lager.

19. Lagerhold av visse varer. <sup>1</sup>												
A.	B.	C.	D.	E.	F.	G.	H.	I.	J.	K.	L.	
Kull <sup>2,3</sup>	Koks og sin-ders <sup>2,3</sup>	Ben-sin <sup>2,4</sup>	Bren-sel-oljer <sup>2,4</sup>	Lin-olje <sup>2,5</sup>	Ull <sup>2,6</sup> (vasket vekt) og tops	Bom-ull <sup>2,6</sup>	Ull-garn <sup>2,6</sup>	Bom-ulls-garn <sup>2,6</sup>	Smør <sup>7</sup>	Hvit ost <sup>7</sup>	Brun ost <sup>7</sup>	
1000 tonn						Tonn						
Des. 1946	226.8	109.7	57.7	115.4	1 546	2 155	1 295	929	1 736	76	556	136
Des. 1947	554.7	92.0	61.1	109.3	188	2 164	1 215	1 145	2 259	92	478	112
Des. 1948	459.6	200.0	39.8	196.8	5 377	1 655	1 304	1 266	2 195	170	722	180
Des. 1949	504.6	123.3	56.9	207.4	2 602	1 985	1 568	1 287	2 065	74	1 278	317
Des. 1950	434.7	116.5	87.1	154.1	2 721	2 099	1 348	1 777	2 292	94	1 296	346
Des. 1951	862.0	81.4	63.3	201.3	4 514	1 742	597	1 891	2 497	115	2 000	367
<b>1950.</b>												
Juli ....	381.4	163.3	63.3	180.2	1 585	2 125	741	1 605	2 199	214	3 350	423
Aug. ....	420.3	164.4	58.2	188.5	2 670	2 230	624	1 598	2 272	222	3 055	402
Sept. ....	439.5	169.6	74.3	186.1	2 109	2 116	626	1 633	2 258	163	2 817	391
Okt. ....	480.2	155.5	68.6	191.8	2 693	2 255	703	1 681	2 288	165	2 035	308
Nov. ....	467.2	149.9	71.0	157.7	2 299	2 027	517	1 680	2 214	187	1 607	279
Des. ....	434.7	116.5	87.1	154.1	2 721	2 099	1 348	1 777	2 292	94	1 296	346
<b>1951.</b>												
Jan. ....	355.5	86.6	83.6	133.0	2 482	2 109	912	1 751	2 324	106	1 674	306
Feb. ....	301.3	84.2	67.8	108.2	2 804	2 093	743	1 766	2 232	122	1 697	238
Mars ....	318.0	72.1	83.2	112.4	2 361	2 112	1 148	1 827	2 288	170	2 129	296
April ...	340.7	71.4	95.8	128.6	2 661	2 071	1 078	1 855	2 328	180	2 651	306
Mai ....	431.0	81.2	87.1	146.1	2 940	2 147	1 350	1 896	2 482	197	3 388	332
Juni ....	541.6	82.9	89.3	154.7	4 438	2 137	1 487	1 940	2 499	229	3 799	434
Juli ....	649.7	87.1	81.6	165.7	4 210	2 013	1 332	1 987	2 667	211	4 181	433
Aug. ....	791.5	86.2	77.7	197.1	4 300	1 854	1 098	1 986	2 758	152	3 884	394
Sept. ....	896.6	82.9	64.2	187.5	4 098	1 646	746	1 948	2 747	175	3 601	456
Okt. ....	916.0	82.2	74.4	181.9	3 910	1 522	572	1 831	2 675	147	3 169	425
Nov. ....	898.4	81.5	81.4	196.8	4 206	1 526	525	1 759	2 541	151	2 394	378
Des. ....	862.0	81.4	63.3	201.3	4 514	1 742	597	1 891	2 497	115	2 000	367
<b>1952.</b>												
Jan. ....	840.6	90.8	66.3	177.5	5 108	1 224	1 148	1 732	2 358	112	2 094	350
Feb. ....	781.2	94.3	57.0	166.1	4 572	1 599	1 178	1 601	2 169	83	2 075	317
Mars ....	726.1	114.2	56.0	156.4	4 574	1 547	1 109	1 531	2 048	125	2 088	318
April ....	686.8	121.7	60.1	174.2	5 689	1 433	884	1 518	1 965	136	2 783	358
Mai ....	651.8	156.4	64.4	197.0	5 314	1 400	1 084	1 490	1 888	179	3 568	383
Juni ....	675.5	157.8	69.4	250.6	4 909	1 344	818	1 449	1 791	222	4 235	456
Juli ....	715.3	166.0	58.8	279.3	4 271	1 389	875	1 393	1 814	170	4 513	488
Aug. ....	733.1	175.8	52.5	294.3	3 847	1 370	767	1 351	1 672	180	4 502	528
Sept. ....	718.3	174.9	43.8	259.9	..	1 301	701	1 268	1 599	175	4 407	556
Okt. ....	734.5	162.0	..	..	..	1 330	554	1 224	1 539	141	3 753	500
Nov. ....	699.6	148.2	..	..	..	..	..	..	..	144	3 306	450

<sup>1</sup> Tallene gjelder for utgangen av måneden. <sup>2</sup> Tallene bygger på Handelsdepartementets oppgaver. <sup>3</sup> Beholdninger hos handelsimportører, gassverk, direkte importerende industrielle bedrifter, dampskipsselskaper og N.S.B. <sup>4</sup> Importørenes beholdninger. <sup>5</sup> Oljemøllenes beholdninger. Linfrø er omregnet til oljeverdi. <sup>6</sup> Fabrikkenes beholdninger. <sup>7</sup> Meieri- enes egne beholdninger.





## X. Samferdsel.

	21. Jernbanene (Statsbanene.)									
	A. Godstrafikk		B. Opplastede vogner ved normalt spor <sup>1</sup>	C. Persontrafikk i alt	D. Inntekter ved jernbanedriften			E. Utgifter ved jernbanedriften		
	a) I alt	b) Ekskl. malm på Ofotb.			a) I alt	b) Av dette				
	Mill. tonn-km		1000 stk	Mill. pers.km	1) Godstrafikk	2) Persontrafikk	1000 kr.			
1929—30 .....	689.1	447.0	..	511.14	76 672	39 386	34 086	78 443		
1932—33 .....	442.2	390.4	..	521.8	64 290	31 354	29 494	71 682		
1937—38 .....	812.8	509.0	83.2	699.1	85 183	42 690	38 448	94 559		
1938—39 .....	723.5	475.7	91.4	736.1	88 262	43 245	41 093	98 799		
1939—40 <sup>2</sup> .....	603.2	469.2	..	591.2	79 577	42 688	34 252	76 487		
1943—44 <sup>3</sup> .....	702.6	636.9	116.8	1 077.5	249 541	104 104	133 010	170 411		
1944—45 <sup>3</sup> .....	583.8	568.7	117.0	1 103.1	257 090	102 412	135 295	183 183		
1945—46 .....	842.0	757.5	112.2	1 543.0	193 728	71 553	116 506	219 734		
1946—47 .....	1041.1	874.5	100.4	1 480.6	195 795	86 509	102 569	247 969		
1947—48 .....	1204.6	966.5	101.8	1 461.0	242 943	110 632	125 139	279 632		
1948—49 .....	1361.2	1 076.9	106.9	1 689.4	258 339	119 492	131 377	312 744		
1949—50* .....	1 367.0	1 058.0	109.4	1 505.5	282 009	135 251	139 701	316 513		
1950—51* .....	1 382.0	1 065.0	113.1	1 523.0	306 350	157 905	142 023	352 548		
1951—52* .....	1 522.0	1 186.0	119.7	1 539.0	344 983	183 866	152 888	397 706		
<b>1950.*</b>										
Jan. ....	} 199	167	100.5	206	40 054	21 050	18 076	51 533		
Feb. ....		231	182	106.3	242	46 435	23 043	22 229	50 910	
Mars .....		} 230	177	114.6	262	49 698	23 132	25 298	56 109	
April .....			217	161	116.1	346	58 590	23 656	33 561	55 539
Mai .....		} 245	188	128.2	240	50 826	28 895	20 768	58 728	
Juni .....			229	182	107.4	224	46 408	25 755	20 664	58 751
Juli .....		} 221	172	102.0	207	44 048	24 569	18 248	58 431	
Aug. ....			229	178	106.0	247	52 080	26 715	24 023	57 370
Sept. ....			241	184	119.1	259	54 398	28 315	24 759	63 729
Okt. ....			252	190	126.8	343	63 465	27 303	34 700	63 905
Nov. ....			265	207	133.4	237	55 615	31 762	22 528	63 561
Des. ....			249	202	114.6	226	53 535	30 608	21 867	65 708
<b>1951.*</b>										
Jan. ....	} 246	196	114.5	217	51 409	29 675	20 432	64 095		
Feb. ....		261	202	112.1	252	59 042	32 741	25 121	63 616	
Mars .....		} 249	189	116.9	264	61 917	31 777	28 240	76 821	
April .....			230	163	114.3	346	71 269	32 170	37 224	74 889
Mai .....		} 246	196	114.5	217	51 409	29 675	20 432	64 095	
Juni .....			261	202	112.1	252	59 042	32 741	25 121	63 616
Juli .....			249	189	116.9	264	61 917	31 777	28 240	76 821
Aug. ....			230	163	114.3	346	71 269	32 170	37 224	74 889

<sup>1</sup> Årstallene er 2-månedlige gjennomsnitt. <sup>2</sup> Omfatter bare perioden fra 1. juli 1939—31. mars 1940. <sup>3</sup> Trafikkoppgavene gjelder bare sivil trafikk, mens de økonomiske oppgaver også omfatter tyske militære transporter.

## X. Samferdsel.

	22. Skipsfart.					23. Luftfart.						
	A) Skip med last mellom Norge og utlandet			B) Fraktindeks		A. Ruteflyging <sup>2</sup>			B. Tallet på landinger <sup>3</sup>			
	a) Kommet		b) Gått <sup>1</sup>	Chamber of Shipp. of U.K. Turfrakt.	1948=100	a) Kilometer fløyet	b) Passasjer-kilometer <sup>4</sup>	c) Gods og post tonn-km <sup>5</sup>	a) Fornebu / Gardermoen		b) Sola	
	1) I alt	2) Norske							1) I alt	2) Av dette rutefly	1) I alt	2) Av dette rutefly
1000 netto reg.tonn.					1000							
1938	5 435	3 731	5 044	..	722	2 370	103	..	635	..	193	
1946	2 896	2 147	2 148	..	2 381	33 125	438	10 675	2 166	688	..	
1947	4 052	2 862	2 729	..	6 072	85 422	1 528	22 434	4 547	3 644	2 071	
1948	4 509	3 104	3 266	100.0	7 013	98 560	1 680	17 447	4 249	3 612	1 591	
1949	4 482	2 884	3 576	82.3	6 576	134 765	3 376	14 314	3 270	1 562	648	
1950	4 941	3 027	3 796	84.0	7 870	162 308	5 946	12 741	2 729	2 294	1 033	
1951	5 426	3 379	3 922	173.6	8 932	199 691	8 512	16 360	2 675	1 645	747	
Jan.— okt. <sup>6</sup>												
1951	4 522	2 833	3 344	174.1	6 970	156 845	6 268	14 864	2 265	1 534	674	
1952	4 393	2 589	3 678	111.6	7 371	174 830	5 826	14 182	2 723	1 834	1 120	
<b>1950.</b>												
April	370	220	309	74.4	605	13 015	394	1 191	201	159	51	
Mai	448	279	304	71.4	743	14 988	440	1 380	255	227	102	
Juni	433	271	374	74.3	770	17 507	441	1 474	298	278	153	
Juli	512	323	390	78.8	812	18 008	513	1 742	307	370	176	
Aug.	447	277	382	86.6	827	17 765	509	1 573	312	309	180	
Sept.	439	265	297	89.0	772	17 650	599	1 243	282	290	135	
Okt.	412	249	325	95.8	673	15 038	649	998	210	211	60	
Nov.	412	250	282	97.6	583	10 980	580	771	166	74	38	
Des.	401	249	261	115.7	580	11 194	699	582	186	94	37	
<b>1951.</b>												
Jan.	367	196	266	151.9	599	10 553	603	475	167	48	34	
Feb.	327	181	302	164.7	571	11 818	553	613	158	87	35	
Mars	440	281	297	180.6	644	13 693	753	824	176	131	55	
April	455	289	296	176.8	712	15 307	786	1 397	222	201	63	
Mai	454	292	322	203.8	842	18 436	717	2 402	221	246	81	
Juni	489	327	394	179.0	907	21 640	693	2 022	291	203	82	
Juli	570	386	377	179.6	933	22 323	693	2 162	285	196	87	
Aug.	514	319	393	149.3	901	21 054	717	1 700	249	206	93	
Sept.	454	287	354	166.5	861	22 021	753	1 886	271	119	80	
Okt.	452	275	343	190.4	680	16 194	651	1 383	225	97	64	
Nov.	446	270	315	172.4	638	12 858	716	778	263	49	38	
Des.	458	276	263	168.5	644	13 794	877	718	147	62	35	
<b>1952.</b>												
Jan.	412	221	358	163.9	638	11 005	616	845	202	91	42	
Feb.	365	207	308	157.3	614	12 187	665	972	216	60	39	
Mars	451	245	334	137.7	666	15 051	643	1 912	196	90	50	
April	387	220	363	109.4	665	15 345	576	1 468	209	131	41	
Mai	425	256	393	110.9	761	20 597	612	1 855	237	131	62	
Juni	475	283	372	99.1	948	23 824	732	1 372	298	246	149	
Juli	475	318	413	90.2	1 069	26 175	673	1 496	326	299	200	
Aug.	486	318	416	79.2	1 040	26 722	577	1 657	355	313	209	
Sept.	445	265	376	87.0	970	23 924	732	1 329	339	273	185	
Okt.	*472	*256	*345	94.2	..	..	..	1 276	345	200	143	
Nov.	..	..	..	99.0	..	..	..	..	..	..	..	

<sup>1</sup> Skip med jernmalm fra Narvik ikke regnet med. <sup>2</sup> Utført av: a) Det Norske Luftfartsselskap (DNL) fra 1938 til 1/10 1950, herunder som deltaker i konsortiet *Scandinavian Airlines System*, Oversea's division (OSAS) fra 17/10 1946 til 1/10 1950 og i skandinavisk samflyging innen Europa (ESAS) fra 18/10 1948 til 1/10 1950; b) Braathens South-American & Far East Airtransport A/S (SAFE) fra 2/10 1949; c) Det nye konsortiet SAS fra 1/10 1950 (Norges andel = 2/3); d) Vestlandske Luftfartsselskap A/S og Widerøes Flyveselskap & Polarfly A/S i 1951. <sup>3</sup> Norske og utenlandske fly. <sup>4</sup> For betalende passasjerer. <sup>5</sup> Overvektig bagasje regnet med. <sup>6</sup> For fraktindeksen gjennomsnitt for månedene jan.—nov. For rute-flyging jan.—sept.

## X. Samferdsel.

	24. Telegrafverket.							25. Postverket.			
	A. Telegrammer			B.	C.	D.	E.	A.	B.	C.	D.
	a) Sendt		b) Mottatt fra utlandet	Riks-telefon-samtaler	Stasio-nenes brutto-inntek-ter	Drifts-utgif-ter <sup>2</sup>	Over-skott	Bokførte sendin-ger fra postkon-torene <sup>1</sup>	Inntek-ter	Drifts-utgif-ter <sup>2</sup>	Over-skott
	1) Innen-lands	2) Til ut-landet									
1000 stk.			1000 kr.				1000 stk.		1000 kr.		
1929.....	2 575	919	1 051	13 927	33 602	..	..	8 599	33 273	29 970	3 303
1932.....	2 085	676	825	13 462	33 899	..	..	7 861	31 373	29 450	1 923
1937.....	2 353	749	919	17 403	41 178	..	..	8 858	36 603	31 976	4 627
1938.....	2 403	689	860	17 767	41 374	37 118	3 800	9 332	38 750	35 493	3 257
1939.....	2 542	803	961	19 018	47 516	40 319	6 445	9 528	40 387	37 134	3 253
1945.....	6 731	386	396	29 512	85 814	70 388	14 015	18 982	68 907	55 677	13 230
1946.....	7 192	663	707	32 905	92 981	87 188	3 430	17 005	72 415	72 228	187
1947.....	6 376	688	786	33 973	103 876	96 335	5 250	16 306	85 489	82 618	2 871
1948.....	5 955	682	782	35 096	112 756	101 737	8 185	16 130	86 866	84 444	2 422
1949.....	5 546	748	832	35 735	121 984	116 415	1 478	15 650	94 209	87 774	6 435
1950.....	5 199	787	873	36 699	133 111	121 586	7 394	14 725	100 325	94 550	5 775
1951.....	5 093	805	889	38 425	144 046	139 155	÷ 16	14 471	104 838	105 348	÷ 510
Jan.—okt. <sup>3</sup>											
1951.....	3 713	596	658	28 680	105 432	103 247	÷ 1 795	11 446	82 275	87 003	÷ 4 728
1952.....	3 550	591	662	30 014	117 139	116 450	÷ 3 164	11 186	94 021	97 914	÷ 3 893
<b>1951.</b>											
Jan.....	307	64	76	2 945	10 874	10 848	÷ 324	1 174	9 065	10 030	÷ 965
Feb.....	353	65	72	2 803	12 023	11 047	625	1 145	7 875	7 685	190
Mars.....	400	68	74	3 059	9 680	10 982	÷ 1 790	1 116	8 693	7 854	839
April.....	360	65	71	3 146	14 294	10 039	3 856	1 178	8 090	7 651	439
Mai.....	503	66	75	3 223	9 487	10 689	÷ 1 601	1 115	7 352	8 319	÷ 967
Juni.....	485	72	76	3 475	14 159	15 737	÷ 2 085	1 208	8 441	11 232	÷ 2 791
Juli.....	432	65	71	3 310	11 828	10 866	563	987	7 334	8 098	÷ 764
Aug.....	422	67	72	3 474	11 917	10 578	939	1 032	7 562	8 560	÷ 998
Sept.....	451	64	71	3 245	11 170	12 461	÷ 1 612	1 184	7 538	8 899	÷ 1 361
Okt.....	397	70	77	3 462	15 359	11 514	3 445	1 307	10 325	8 675	1 650
Nov.....	385	69	75	3 239	9 796	11 430	÷ 2 034	1 355	9 974	8 647	1 327
Des.....	598	70	79	3 044	13 459	12 964	2	1 670	12 589	9 698	2 891
<b>1952.</b>											
Jan.....	311	66	75	3 088	12 906	11 674	832	1 145	9 745	10 941	÷ 1 196
Feb.....	352	67	77	3 037	12 939	11 191	1 348	1 122	9 917	8 755	1 162
Mars.....	352	67	73	3 225	11 012	12 820	÷ 2 395	1 183	9 181	9 089	92
April.....	378	61	68	3 168	15 042	11 670	2 972	1 054	7 972	8 719	÷ 747
Mai.....	512	64	75	3 417	10 620	12 000	÷ 1 780	1 156	8 860	8 463	397
Juni.....	412	64	72	3 442	16 006	15 867	÷ 222	1 082	10 387	11 000	÷ 613
Juli.....	414	64	74	3 555	13 226	14 927	÷ 2 101	1 001	9 195	10 721	÷ 1 526
Aug.....	418	66	73	3 554	11 944	12 038	÷ 494	984	8 862	9 977	÷ 1 115
Sept.....	401	72	75	3 528	13 444	14 263	÷ 1 324	1 180	9 464	10 331	÷ 867
Okt.....	..	..	..	..	..	..	..	1 279	10 438	9 918	520
Nov.....	..	..	..	..	..	..	..	..	..	..	..
Des.....	..	..	..	..	..	..	..	..	..	..	..

<sup>1</sup> Omfatter ikke giro-sendinger. <sup>2</sup> Inklusive renter av statens kapital.<sup>3</sup> For telegrafverket januar-sept.

## X. Samferdsel.

	26. Reiseliv											
	Innreiste utlendinger <sup>1</sup>											
	A. Kommet med:				B. I alt	C. Nasjonalitet:						
	a) Jernbane	b) Båt	c) Bil etc. landeveien	d) Fly		a) Svensker	b) Dansker	e) Finner	d) Briter	e) Fransk-menn	f) Nord-ameri-kanere	g) Andre
1939...	74 751	50 194	90 276	1 607	216 828	125 619	32 407	8 487	17 635	1 689	9 939	21 052
1946 <sup>2</sup> ...	86 115	50 282	42 804	15 000	194 201	106 822	49 990	1 297	7 940	859	7 165	20 128
1947 <sup>2</sup> ...	115 969	81 296	81 191	24 870	303 326	148 272	87 262	2 685	15 401	2 725	14 459	32 522
1948 <sup>3</sup> ...	113 846	93 616	127 782	25 600	360 844	196 488	92 767	3 677	19 507	2 863	14 594	30 948
1949 <sup>4</sup> ...	128 052	72 694	161 645	27 663	390 054	226 539	78 091	6 935	24 932	4 075	18 300	31 182
1950 <sup>5</sup> ...	134 106	76 882	308 163	14 664	533 815	343 271	91 479	14 655	30 609	5 746	25 774	22 281
1951...	108 193	74 353	273 900	20 790	477 236	306 030	75 754	12 990	28 180	6 169	23 188	24 925
Jan.— sept.												
1951...	92 764	69 626	250 552	17 225	430 167	274 590	68 742	12 172	26 273	5 762	20 431	22 197
1952...	109 214	75 152	340 862	20 597	545 825	378 295	61 410	16 725	29 453	6 407	28 274	25 261
1950. <sup>5</sup>												
Juli ...	31 473	24 626	99 755	2 639	158 493	101 565	31 072	5 025	7 863	1 693	6 099	5 176
Aug. ...	18 269	12 873	62 004	2 247	95 393	59 017	14 579	3 371	7 366	1 741	4 682	4 637
Sept. ...	8 240	3 913	34 863	1 342	48 358	34 107	6 251	916	2 487	500	1 843	2 254
Okt. ...	5 236	1 668	19 577	945	27 426	19 093	3 427	807	1 263	314	1 222	1 300
Nov. ...	4 246	1 005	15 684	592	21 527	16 148	2 194	473	614	225	775	1 098
Des. ...	7 469	1 371	13 196	620	22 656	16 603	3 217	433	573	160	917	753
1951.												
Jan. ...	4 926	2 183	5 512	1 115	13 736	7 801	3 543	287	772	117	453	763
Feb. ...	6 886	2 679	5 875	1 184	16 624	9 868	3 903	356	953	125	464	955
Mars ...	10 533	3 380	9 915	1 319	25 147	16 502	5 321	475	1 281	84	520	964
April ...	5 304	2 360	7 105	1 154	15 923	10 138	2 160	327	1 081	154	943	1 120
Mai ...	7 678	4 677	16 076	1 885	30 316	19 612	3 980	768	1 856	221	2 137	1 742
Juni ...	12 775	12 655	33 511	2 613	61 554	37 320	10 010	2 434	4 368	483	3 662	3 277
Juli ...	22 503	23 791	94 330	3 222	143 846	96 295	23 114	4 281	7 130	1 493	5 883	5 650
Aug. ...	14 939	13 606	57 865	2 831	89 241	55 123	11 804	2 559	6 738	2 742	4 462	5 813
Sept. ...	7 220	4 295	20 363	1 902	33 780	21 931	4 907	685	2 094	343	1 907	1 913
Okt. ...	4 399	1 463	11 514	1 595	18 971	13 365	2 129	332	815	169	1 085	1 076
Nov. ...	3 713	1 309	6 129	1 002	12 153	8 020	1 614	349	509	114	767	780
Des. ...	7 317	1 955	5 705	968	15 945	10 055	3 269	137	583	124	905	872
1952.												
Jan. ...	3 945	1 927	1 809	1 213	8 894	3 874	2 494	148	758	120	560	940
Feb. ...	11 673	3 828	13 446	2 682	31 629	20 922	4 307	1 038	1 309	227	1 618	2 208
Mars ...	6 103	3 646	6 188	1 339	17 276	10 061	3 412	404	1 639	172	724	864
April ...	6 746	4 085	10 382	1 489	22 702	14 021	3 806	581	1 488	146	1 513	1 147
Mai ...	8 642	5 201	19 117	2 212	35 172	23 252	3 750	832	2 277	238	2 934	1 889
Juni ...	13 395	14 697	44 432	2 983	75 507	48 810	10 425	2 592	4 983	636	4 621	3 440
Juli ...	27 087	21 607	125 987	3 686	178 367	130 980	18 845	4 170	6 779	2 406	8 594	6 593
Aug. ...	22 909	15 139	97 815	3 085	138 948	101 357	10 704	5 540	7 510	2 088	5 634	6 115
Sept. ...	8 714	5 022	21 686	1 908	37 330	25 018	3 667	1 420	2 710	374	2 076	2 065
Okt. ...	..	..	..	..	..	..	..	..	..	..	..	..
Nov. ...	..	..	..	..	..	..	..	..	..	..	..	..

<sup>1</sup> Reisende med flytende hoteller er ikke tatt med. Se Stat. Meld. nr. 3 1952, side 73.<sup>2</sup> Reisende med fly er ikke spesifisert på nasjonaliteter.<sup>3</sup> Reisende med fly til Fornebu og Gardermoen (21 038) er ikke spesifisert på nasjonaliteter.<sup>4</sup> Reisende med fly til Fornebu er ikke spesifisert på nasjonaliteter.<sup>5</sup> Svensker og dansker kommet med fly til Fornebu er ikke tatt med.

## XI. Offentlige finanser.

27. Statsregnskapets oppgjør for enkelte større inntektsposter. <sup>1</sup> 1000 kr.									
A.	B.	C.	D.	E.	F.	G.	H.	I.	
Ordinær skatt på formue og inntekt	Tilleggs-skatt på formue (Ekstraord. formuesskatt)	Skatt på inngangspenger	Særskilt skatt på inntektsstigning	Arveavgift	Motorvognskatt	Tollinntekter	Laste- og fyravgifter	Overskott av A/S Vinmonopolets drift	
Kap. nr. 2001	Kap. nr. 2002	Kap. nr. 2003	Kap. nr. 2004	Kap. nr. 2005	Kap. nr. 2006	Kap. nr. 2011	Kap. nr. 2012	Kap. nr. 2013	
Etter statsregnskapet									
1929—30 ..	73 477	10 897	3 506	—	4 497	—	110 473	4 162	13 300
1932—33 ..	64 261	6 323	3 164	—	5 028	—	98 892	3 283	11 500
1938—39 ..	142 503	8 176	7 137	—	7 186	—	154 278	4 403	20 000
1939—40 ..	157 323	9 677	6 358	—	7 023	—	150 043	3 764	14 250
1940—41 ..	218 350	11 296	3 079	—	7 817	—	129 259	1 689	27 930
1941—42 ..	241 754	11 227	3 616	35 064	11 035	—	77 912	1 667	14 250
1942—43 ..	289 834	12 091	12 711	50 140	9 261	—	60 786	1 739	8 800
1943—44 ..	302 836	12 076	18 344	40 320	8 622	294	45 630	1 514	10 500
1944—45 ..	303 775	11 905	19 805	29 012	8 731	176	36 851	817	20 000
1945—46 ..	287 940	12 866	25 538	13 188	8 503	311	119 644	2 061	15 500
1946—47 ..	335 124	15 769	23 803	4 531	25 701	3 781	218 398	3 063	75 000
1947—48 ..	497 649	18 210	22 652	3 094	28 972	6 365	178 994	3 875	70 000
1948—49 ..	687 525	17 086	20 901	2 476	14 476	5 960	151 417	4 138	23 500
1949—50 ..	694 362	16 477	18 639	2 095	14 121	5 697	178 964	4 134	30 000
1950—51 ..	911 520	14 298	17 518	1 265	14 599	5 489	173 943	4 702	34 000
Bev. budsj.									
1951—52 ..	850 000	1 000	18 000	1 000	15 000	6 000	175 000	4 000	30 000
1952—53 ..	1 200 000	1 000	17 000	1 000	17 000	6 500	270 000	4 500	30 000
Forel. tall <sup>1</sup>									
Juli—juni									
1951—52 ..	932 423	1 869	17 161	937	17 371	6 772	268 581	5 078	26 000
Juli—nov.									
1951—52 ..	436 732	856	7 692	209	7 113	3 715	95 807	2 162	—
1952—53 ..	527 662	247	7 438	171	6 524	6 491	146 536	1 931	—
1951—52.									
Juli .....	20 954	256	1 497	73	2 204	82	27 298	423	—
Aug. ....	15 134	134	1 351	20	1 180	42	15 426	437	—
Sept. ....	138 403	81	1 385	56	1 077	365	13 071	375	—
Okt. ....	103 873	210	1 752	49	1 237	1 784	26 834	511	—
Nov. ....	158 368	175	1 707	11	1 415	1 442	13 178	416	—
Des. ....	63 996	169	801	126	2 895	1 326	12 996	391	—
Jan. ....	38 330	171	1 309	157	2 173	692	32 454	438	—
Feb. ....	27 362	218	1 447	43	1 051	347	20 028	386	—
Mars ....	145 302	109	1 369	100	791	227	24 097	435	—
April. ....	49 405	73	1 482	196	1 526	178	32 818	426	—
Mai .....	120 484	191	1 514	22	777	175	27 493	466	—
Juni .....	50 812	82	1 547	84	1 045	112	22 888	374	26 000
1952—53.									
Juli .....	19 468	50	1 492	57	1 168	188	34 336	409	—
Aug. ....	11 673	47	1 468	24	2 490	77	22 605	327	—
Sept. ....	193 079	33	1 287	14	842	830	23 160	382	—
Okt. ....	93 827	58	1 586	23	1 017	3 434	37 921	434	—
Nov. ....	209 615	59	1 605	53	1 007	1 962	28 514	379	—
Des. ....	..	..	..	..	..	..	..	..	..

<sup>1</sup> Månedstallene er utarbeidd etter foreløpige månedsrapporter og viser de nettobeløp — avrundet — som i månedens løp er innbetalt på vedkommende konti, unntatt Kap. 2011 og 2012 som viser henholdsvis falne (beregnete) tollinntekter og laste- og fyravgifter.

## XI. Offentlige finanser.

27. Statsregnsk. oppgjør for enkelte større innt.poster. <sup>1</sup> (forts.). 1000 kr.										
K.	L.	M.	N.	O.	P.	Q.	R.	S.	T.	
Brenne- vinsoms- avgift	Skjenke- avgift	Brenne- vinstil- virkn.- avgift	Øl- avgift	Sjoko- lade- og sukker- vare- avgift	Tobakk- stempel- avgift	Q. Om- setn. avg. av alko- holfrie drikke- varer og fruktvin	Omsetn.- avgift av visse varer	Vanlig omset- nings- avgift <sup>2</sup>	Fyr- stikk- avgift	
Kap. nr. 2015	Kap. nr. 2016	Kap. nr. 2017	Kap. nr. 2019	Kap. nr. 2020	Kap. nr. 2021	Kap. nr. 2022	Kap. nr. 2024	Kap. nr. 2026	Kap. nr. 2027	
Etter stats- regnskapet										
1929—30...	12 606	—	11 207	14 140	6 272	16 132	1 625	—	—	—
1932—33...	13 438	—	9 653	12 845	5 526	17 017	1 534	—	—	—
1938—39...	18 822	—	12 750	16 358	9 289	26 282	2 630	4 331	37 810	—
1939—40...	17 814	—	13 847	18 128	9 650	29 541	2 531	4 503	44 151	—
1940—41...	19 941	14 114	13 049	29 964	12 281	39 580	4 535	6 450	269 124	—
1941—42...	21 175	8 712	13 970	23 919	12 590	33 595	10 002	14 353	500 476	2 039
1942—43...	21 050	6 311	18 045	18 106	7 853	31 496	12 725	17 605	493 559	6 062
1943—44...	27 704	4 679	23 113	19 620	1 473	25 202	12 099	14 871	496 607	4 743
1944—45...	29 149	3 854	25 031	18 309	1 329	34 795	11 277	11 241	430 954	4 216
1945—46...	30 482	5 302	15 618	18 036	12 159	49 699	11 062	9 604	405 155	4 255
1946—47...	36 809	12 605	27 208	23 516	21 419	82 180	8 949	18 085	530 705	4 336
1947—48...	45 444	16 392	27 557	26 955	27 749	85 855	12 089	25 062	448 023	5 316
1948—49...	45 335	8 032	25 837	26 377	32 643	79 622	11 090	26 493	429 670	4 053
1949—50...	40 225	9 565	21 006	33 203	51 054	82 460	11 911	31 887	478 596	6 212
1950—51...	32 746	10 431	19 143	33 725	107 634	76 347	10 467	34 632	575 899	11 953
Bøv. budsj.										
1951—52 ..	29 000	10 000	17 000	33 000	108 000	75 000	11 000	35 000	880 000	11 000
1952—53 ..	32 000	12 000	18 000	70 000	115 000	100 000	10 000	31 000	1025000	9 000
Forel. tall <sup>1</sup>										
Juli—juni										
1951—52 ..	32 860	12 113	17 760	39 048	120 641	95 784	8 783	36 660	993 143	10 995
Juli—nov.										
1951—52 ..	12 997	5 602	6 859	17 702	48 578	36 229	3 889	14 206	392 708	4 739
1952—53 ..	13 066	5 974	7 408	35 486	52 023	45 268	4 519	13 801	457 331	3 758
1951—52.										
Juli .....	2 600	1 168	617	4 110	8 544	6 255	1 248	2 464	78 501	978
Aug. ....	2 897	1 289	—	4 220	10 979	7 895	938	2 369	75 853	1 046
Sept. ....	2 600	1 176	2 376	3 750	7 019	6 597	713	2 554	78 775	733
Okt. ....	2 400	1 021	2 251	2 878	10 898	7 920	541	3 101	77 548	1 106
Nov. ....	2 500	948	1 615	2 744	11 138	7 562	449	3 718	82 031	876
Des. ....	2 300	777	1 329	2 500	11 366	8 058	420	3 893	83 079	1 611
Jan. ....	4 200	979	1 887	3 672	11 308	9 259	838	3 151	95 544	1 070
Feb. ....	2 000	766	2 561	2 253	9 160	7 295	451	2 959	93 390	595
Mars ....	2 400	835	773	2 492	9 422	8 612	460	3 032	76 076	683
April ....	2 763	897	1 122	2 762	10 055	7 980	598	2 953	76 108	934
Mai .....	3 000	1 024	1 239	3 517	10 296	9 281	827	3 346	86 599	708
Juni .....	3 200	1 233	1 990	4 150	10 456	9 070	1 300	3 120	89 639	655
1952—53.										
Juli .....	2 400	1 216	853	27 970	9 619	8 509	1 171	2 407	82 519	759
Aug. ....	3 066	1 332	1 885	9 261	10 733	9 895	1 458	2 428	93 205	814
Sept. ....	2 600	1 407	1 178	6 900	8 135	8 218	823	2 700	93 583	613
Okt. ....	2 500	984	2 938	5 932	11 082	9 419	587	3 089	94 351	883
Nov. ....	2 500	1 035	554	5 423	12 454	9 227	480	3 177	93 673	689
Des. ....	..	..	..	..	..	..	..	..	..	..

<sup>1</sup> Se note 1 foregående side. <sup>2</sup> Før juli 1952 midlertidig omsetningsavgift til krisefor mål.<sup>3</sup> Se note 2 neste side.

## XI. Offentlige finanser.

27. Statsregnsk. oppgjør for enkelte større inntektsp. <sup>1</sup> (forts.). 1000 kr.										
U. Krisetilleggsavg. på brennevin og vin Kap. nr. 2028	V. Krisetilleggsavg. på øl Kap. nr. 2029	W. Krisetilleggsavg. på tobakksvarer Kap. nr. 2030	X. Veilavgifter Kap. nr. 2061 og 2062	Y. Renter av statens kontantbeh. og utestående fordr. Kap. nr. 2812	Z. Avdrag på utestående fordr. Kap. nr. 3121	A-Z. Sum	A.A. Statsbanene, overskott <sup>3</sup> Kap. nr. 1101	B.B. Postverket, overskott <sup>3</sup> Kap. nr. 1102	C.C. Telegrafverket, overskott <sup>3</sup> Kap. nr. 1103	
Etter statsregnskabet										
1929—30...	—	—	—	5 465	3 558	2 797	294 114	+ 4 529	3 198	7 498
1932—33...	—	—	—	14 856	3 887	3 222	274 429	+56 529	1 536	4 369
1938—39...	—	—	—	33 783	2 937	3 008	511 683	+65 119	3 359	3 773
1939—40...	—	—	—	29 268	3 500	1 334	522 705	+52 515	137	5 329
1940—41...	—	—	—	36 685	3 877	2 073	851 093	+13 931	4 446	2 182
1941—42...	750	847	758	22 722	3 781	7 916	1074130	15 315	9 850	10 212
1942—43...	32 564	19 971	19 350	25 703	4 022	13 266	1193050	55 472	11 834	15 808
1943—44...	46 836	21 430	15 508	26 009	2 367	11 565	1193962	26 410	13 767	16 560
1944—45...	56 756	19 570	20 771	15 253	2 610	6 064	1122251	23 242	13 057	19 134
1945—46...	66 111	18 869	32 525	38 646	3 257	4 659	1210990	+78 449	3 519	7 054
1946—47...	92 400	22 197	48 323	57 106	4 262	10 303	1705573	+103 632	3 195	5 370
1947—48...	195 334	27 521	71 387	60 670	2 239	10 655	1918059	+80 256	3 936	9 515
1948—49...	205 666	26 996	92 088	67 904	4 052	6 029	2019366	+102 056	2 354	56
1949—50...	185 663	33 147	99 815	165 965	3 791	9 103	2228792	+86238	5 439	5 556
1950—51...	196 386	38 369	100 594	161 120	7 374	3 440	2597594	+100 241	4 607	3 629
Bev. budsj.										
1951—52...	200 000	38 000	100 000	153 500	3 000	1 200	2804700	+57838	5 300	6 000
1952—53...	220 000	—	87 000	153 500	13 000	1 500	3444000	+58000	2 250	4 000
Forel. tall <sup>1</sup>										
Juli—juni										
1951—52...	225 154	41 978	96 795	158 329	24 572	7 048	3197855	+59 187	1 840	2 059
Juli—nov. <sup>4</sup>										
1951—52...	89 326	19 052	46 196	78 755	4 142	6 026	1341292	+ 931	+ 1 473	+ 110
1952—53...	93 421	—	40 734	86 866	6 021	3 909	1566585	+ 4 094	+ 2 988	+ 3 919
1951—52.										
Juli .....	18 600	4 317	9 728	19 998	3 230	358	215 503	} +931	+764	563
Aug. ....	19 526	4 479	9 082	11 238	311	2 868	188 714		+998	939
Sept. ....	17 900	4 056	8 851	12 910	189	1 438	306 450	} +8557	+ 1 361	+ 1 612
Okt. ....	16 700	3 159	11 523	13 138	84	67	290 585		+ 1 650	3 445
Nov. ....	16 600	3 041	7 012	21 471	328	1 295	340 040	} +12 718	1 327	+ 2 034
Des. ....	16 700	2 780	6 926	14 741	2 761	395	242 336		+2 891	2
Jan. ....	29 900	3 985	7 224	12 737	11 799	164	273 441	} +13 380	+ 1 196	832
Feb. ....	14 800	2 483	7 531	7 589	524	74	205 313		+ 1 162	1 348
Mars ....	15 800	2 595	7 434	12 163	50	50	315 307	} +4 992	92	+ 2 395
April ....	16 728	2 910	7 015	16 887	1 300	71	237 187		+ 747	2 972
Mai ....	20 400	3 764	7 254	5 995	4 017	60	312 449	} +18 609	397	+ 1 780
Juni ....	21 500	4 409	7 215	9 462	21	208	270 530		+ 613	221
1952—53.										
Juli .....	18 000	2 —	8 362	20 140	1 710	253	223 056	} +4094	+ 1 526	+ 2 101
Aug. ....	21 821	—	8 064	16 218	337	1 177	220 405		+ 1 115	494
Sept. ....	18 800	—	8 293	18 035	711	55	391 678	..	+ 867	+ 1 324
Okt. ....	17 000	—	7 990	17 744	714	27	313 540	..	520	..
Nov. ....	17 800	—	8 025	14 729	2 549	2 397	417 906	..	..	..
Des. ....	..	..	..	..	..	..	..	..	..	..

<sup>1</sup> Se note 1 to sider lenger fram. <sup>2</sup> Fra juli 1952 blir krisetilleggsavg. på øl ført på kap. nr. 2 019 Ølavgift. <sup>3</sup> Fra og med 1932/33 er renter av Statens kapital regnet med blant utgiftene. Fra og med juli 1951 belastes ikke Statsbanene for renter. <sup>4</sup> Statsbanene juli—august. Telegrafverket juli—sept. Postverket juli—oktober.

## XII. Penger og kreditt.

28. Norges Bank. <sup>1</sup> Mill. kr.												
A. Dis- konto  Pct.	B. Gull- behold- ning	C. Kortsik- tigne til- godehav. i utl. <sup>2</sup>	D. Clearing- tilgode- havende	E. Rentebærende verdpapirer		F. Utlån og diskon- tering	G. Okkupa- sjons- konto	H. Sedler i omløp <sup>3</sup>	I. Clea- ring- gjeld	J. Gjeld til uten- landske banker	K. Balans- se over- for EPU <sup>4</sup>	
				a) Uten- landske	b) Norske							
1929..	5	147	59	..	8	19	237	-	318	..	2	-
1932..	4	118	56	..	1	26	252	-	315	..	2	-
1937..	4	135	238	..	40	66	123	-	449	..	2	-
1938..	3 1/2	153	245	..	26	111	117	-	477	..	13	-
1939..	4 1/2	120	173	..	13	103	308	-	575	..	11	-
1945..	3	240	211	..	..	7	23	8 163	1 474	..	8	-
1946..	2 1/2	240	810	..	110	79	81	8 108	1 933	..	70	-
1947..	2 1/2	185	525	..	111	72	94	8 094	2 088	43	29	-
1948..	2 1/2	185	364	9	110	54	72	7 924	2 159	75	109	-
1949..	2 1/2	185	300	14	110	48	85	7 114	2 308	132	217	-
1950..	2 1/2	185	453	12	110	47	43	6 202	2 397	77	382	..
1951..	2 1/2	185	725	45	8	46	49	6 202	2 659	40	392	÷ 13
<b>1950.</b>												
Juli ..	2 1/2	185	361	27	110	47	34	7 112	2 275	76	284	..
Aug. ..	2 1/2	185	388	30	110	47	32	7 112	2 274	72	308	..
Sept. ..	2 1/2	185	449	34	110	47	32	7 112	2 244	71	358	..
Okt. ..	2 1/2	185	440	25	110	47	34	7 112	2 228	66	361	..
Nov. ..	2 1/2	185	436	12	110	47	34	7 112	2 244	70	326	..
Des. ..	2 1/2	185	453	12	110	47	43	6 202	2 397	77	382	..
<b>1951.</b>												
Jan. ..	2 1/2	185	431	10	110	46	41	6 202	2 269	73	334	..
Feb. ..	2 1/2	185	557	14	0	46	43	6 202	2 254	75	307	..
Mars ..	2 1/2	185	645	17	0	46	47	6 202	2 294	83	379	..
April ..	2 1/2	185	590	19	0	46	50	6 202	2 301	44	334	..
Mai ..	2 1/2	185	663	23	0	46	58	6 202	2 281	36	322	..
Juni ..	2 1/2	185	667	23	0	46	59	6 202	2 365	36	315	÷ 157
Juli ..	2 1/2	185	709	29	0	46	49	6 202	2 420	37	322	÷ 143
Aug. ..	2 1/2	185	725	39	0	46	47	6 202	2 450	37	303	÷ 143
Sept. ..	2 1/2	185	765	45	0	46	44	6 202	2 468	44	297	÷ 117
Okt. ..	2 1/2	185	787	50	8	46	41	6 202	2 479	60	353	÷ 60
Nov. ..	2 1/2	185	733	49	8	46	39	6 202	2 490	70	325	÷ 28
Des. ..	2 1/2	185	725	45	8	46	49	6 202	2 659	40	392	÷ 13
<b>1952.</b>												
Jan. ..	2 1/2	185	743	45	7	46	48	6 202	2 517	38	232	÷ 69
Feb. ..	2 1/2	185	735	48	7	46	44	6 202	2 509	33	209	÷ 69
Mars ..	2 1/2	185	742	45	7	46	49	6 202	2 550	29	200	÷ 59
April ..	2 1/2	185	738	46	7	46	57	6 202	2 582	28	193	÷ 58
Mai ..	2 1/2	185	760	51	7	46	62	6 202	2 566	18	207	÷ 30
Juni ..	2 1/2	185	725	48	19	46	54	6 202	2 672	17	196	÷ 11
Juli ..	2 1/2	185	707	58	19	45	49	5 546	2 725	16	201	+ 4
Aug. ..	2 1/2	185	677	69	19	45	46	5 546	2 755	16	185	÷ 10
Sept. ..	2 1/2	185	709	71	19	45	43	5 546	2 744	21	180	÷ 22
Okt. ..	2 1/2	185	724	79	19	45	41	5 546	2 740	15	154	÷ 39
Nov. ..	2 1/2	185	673	64	19	45	42	5 546	2 748	12	161	÷ 39
Des. ..	..	..	..	..	..	..	..	..	..	..	..	..

<sup>1</sup> Tallene gjelder for utgangen av år og måned. <sup>2</sup> Midlertidige anbringelser i gull er tatt med under kortsiktige tilgodehavender i utlandet. <sup>3</sup> Skillemyntsedler ikke medregnet. <sup>4</sup> Utover utgangsstillingen på 429 mill. kr. Ved ÷, trukket på kreditten, ved +, ytt kreditt. Før juli 1951 ble gjelden til EPU ført under «Folioinnskott, andre statskonti.»



## XII. Penger og kreditt.

	28. Norges Bank <sup>1</sup> (forts.). Mill. kr.									
	L. Folioinnskott									
	a)	b) Staten						c)	d)	e)
I alt	1) I alt	2) Reguleringskto.	3) Separat.kto. ERP. og MSA.	4) Statsveksler på utenl. hender	5) Lån til statsbankene	6) Andre statskti.	Andre offentlige kti. <sup>2</sup>	Aksje- og sparebanker <sup>2</sup>	Andre <sup>2</sup>	
1929.....	86	27	-	-	-	27	..	..	59	
1932.....	72	7	-	-	-	7	..	..	65	
1937.....	100	41	-	-	-	41	..	..	59	
1938.....	117	38	-	-	-	38	..	..	79	
1939.....	83	7	-	-	-	7	..	..	76	
1945.....	6 470	4 832	-	-	-	4 832	..	679	959	
1946.....	6 147	4 432	-	-	46	4 386	613	742	360	
1947.....	5 444	3 079	-	-	85	2 994	679	1 315	371	
1948.....	5 113	3 282	-	137	45	3 100	760	819	252	
1949.....	4 205	1 935	654	317	89	875	807	1 324	139	
1950.....	3 301	1 600	733	355	11	501	804	740	157	
1951.....	3 899	1 850	360	898	-	592	830	1 038	181	
<b>1950.</b>										
Juli.....	4 318	1 957	697	908	72	280	772	1 405	184	
Aug.....	4 331	2 020	697	944	85	294	752	1 375	184	
Sept.....	4 388	2 243	717	982	91	453	695	1 268	182	
Okt.....	4 389	2 342	717	1 016	78	531	724	1 166	157	
Nov.....	4 402	2 513	717	1 150	71	575	794	933	162	
Des.....	3 301	1 600	733	355	11	501	804	740	157	
<b>1951.</b>										
Jan.....	3 459	1 766	733	486	-	547	822	707	164	
Feb.....	3 508	1 951	733	612	2	604	715	676	166	
Mars.....	4 007	2 113	744	642	7	720	737	977	180	
April.....	4 042	2 163	744	667	2	750	715	979	185	
Mai.....	4 178	2 328	344	706	2	400	876	680	194	
Juni.....	3 923	1 899	351	742	2	188	616	781	1 044	
Juli.....	3 916	1 807	351	769	2	152	533	789	1 116	
Aug.....	3 937	1 836	351	789	-	142	554	705	1 186	
Sept.....	3 942	1 903	358	813	-	109	623	680	1 153	
Okt.....	3 983	1 925	358	836	-	61	670	709	1 133	
Nov.....	3 982	1 884	359	860	-	3	662	809	1 109	
Des.....	3 899	1 850	360	898	-	-	592	830	1 038	
<b>1952.</b>										
Jan.....	4 161	1 997	360	918	-	-	719	763	1 215	
Feb.....	4 190	2 039	360	926	-	9	744	787	1 165	
Mars.....	4 200	2 211	366	949	-	9	887	755	1 028	
April.....	4 170	2 219	16	954	-	261	988	720	1 024	
Mai.....	4 242	2 307	16	966	-	261	1 064	729	1 012	
Juni.....	4 121	2 090	21	973	-	217	879	691	1 146	
Juli.....	3 422	1 243	21	262	-	192	768	744	1 262	
Aug.....	3 357	1 530	21	271	-	187	1 051	759	902	
Sept.....	3 371	1 746	24	289	-	177	1 256	737	723	
Okt.....	3 431	1 737	24	300	-	146	1 267	762	774	
Nov.....	3 346	1 788	24	305	-	75	1 384	693	711	

<sup>1</sup> Tallene gjelder ved utgangen av år og måned.<sup>2</sup> Til og med 1945 er «Andre offentlige konti» tatt med under «Andre folioinnskott». Det samme gjelder for «Aksje- og sparebanker» til og med 1940. <sup>3</sup> Saldoen på konto for «Erstatninger for krigsforlis», 18 mill. kr., overført til «Andre folioinnskott». <sup>4</sup> 157 mill. kr. overført fra konto for «Motverdi av EPU-lån» til «Balanse overfor EPU».

## XII. Penger og kreditt.

29. Private aksjebanker. <sup>1</sup> Mill. kr.															
A. Aktiva														B. Kassakred.	
a)	b)	c)	d)	e)	f)	g)	h)	i)	j)	k)	l)	a)	b)		
Kasse- beh. (inkl. post- giro utenl. sedler og mynter)	Inne- stående i Norges Bank	For- dringer på innenl. banker	For- dringer på utenl. banker	Stats- kasse- veksler	Ihende- haver- obl. og aksjer	Pant- obl.	Andre utlån	Lø- pende rem- burser	Andre akti- va poster	I alt	Av dette fordr. på ut- landet <sup>2</sup>	Bevil- get	Ut- nyttet		
1929...	26	34	123	121	—	369	100	1 288	17	508	2 586	164	..	..	
1932...	21	33	123	60	—	277	89	1 045	10	438	2 096	82	..	..	
1937...	30	28	172	97	—	205	107	990	16	64	1 709	124	..	..	
1938...	31	33	146	114	—	277	116	1 010	23	57	1 807	147	..	..	
1939...	37	17	111	83	—	218	121	1 171	54	43	1 855	162	..	..	
1945...	63	479	230	92	2 645	536	213	656	22	43	4 979	119	..	..	
1946...	98	605	283	238	1 716	576	275	1 117	100	50	5 058	352	..	..	
1947...	87	1 189	378	225	954	901	362	1 545	100	48	5 789	336	1 615	1 035	
1948...	76	745	282	197	823	1 043	494	1 916	125	72	5 773	355	1 627	1 258	
1949...	109	1 204	396	207	81	1 012	658	2 118	80	91	5 956	326	1 992	1 372	
1950...	143	618	462	206	29	1 070	736	2 498	118	90	5 970	366	2 179	1 552	
1951...	173	932	549	321	47	987	729	3 046	140	109	7 033	518	2 687	1 925	
1951.															
Jan. ...	134	578	485	251	29	1 054	744	2 572	143	109	6 099	439	2 172	1 598	
Feb. ...	135	567	507	316	29	1 044	733	2 584	144	119	6 178	508	2 268	1 630	
Mars ...	143	747	564	392	27	1 045	730	2 749	136	126	6 659	570	3 377	1 750	
April ...	137	773	588	380	27	1 037	732	2 904	139	140	6 857	561	2 435	1 852	
Mai ...	139	782	602	369	27	1 031	723	2 976	130	146	6 925	540	2 451	1 862	
Juni ...	140	870	615	349	27	1 022	718	3 024	139	136	7 040	532	2 522	1 883	
Juli ...	144	929	623	415	23	1 010	712	2 997	137	143	7 133	570	2 565	1 864	
Aug. ...	119	1 000	610	386	22	1 010	703	3 022	148	165	7 185	582	2 613	1 870	
Sept. ...	127	1 011	647	358	54	991	704	2 975	172	176	7 215	577	2 597	1 858	
Okt. ...	143	1 012	612	326	54	1 027	704	3 003	155	213	7 249	534	2 629	1 877	
Nov. ...	136	983	566	340	47	1 009	703	3 081	153	222	7 240	546	2 647	1 922	
Des. ...	173	932	549	321	47	987	729	3 046	140	109	7 033	518	2 687	1 925	
1952.															
Jan. ...	168	1 075	578	357	96	939	735	3 050	131	125	7 254	548	2 731	1 927	
Feb. ...	136	1 065	589	347	91	924	722	3 100	125	132	7 231	529	2 770	1 959	
Mars ...	154	939	617	361	92	929	730	3 192	105	137	7 256	515	2 903	2 093	
April ...	163	940	667	372	92	913	729	3 253	81	147	7 357	510	2 956	2 158	
Mai ...	149	903	676	347	92	898	730	3 292	75	157	7 319	478	3 007	2 165	
Juni ...	170	1 046	677	293	92	890	740	3 262	80	152	7 402	423	2 979	2 098	
Juli ...	153	1 158	723	316	83	923	742	3 207	93	166	7 564	470	2 980	2 033	
Aug. ...	140	832	772	302	362	900	748	3 198	145	169	7 568	505	3 017	2 023	
Sept. ...	160	646	802	332	404	892	747	3 254	136	189	7 562	525	3 048	2 060	
Okt. ...	127	714	726	339	406	879	759	3 274	140	213	7 577	536	3 066	2 077	
Nov. ...	132	665	690	363	305	891	762	3 347	142	224	7 521	566	3 128	2 115	

<sup>1</sup> Tallene gjelder ved utgangen av år og måned. Månedstallene er beregnede tall for alle banker. Om beregningsmåten se s. 2. <sup>2</sup> Fra og med okt. 1949 er det innhentet spesielle oppgaver som gir nøyaktigere uttrykk enn tidligere for bankenes fordringer på utlandet.

## XII. Penger og kreditt.

29. Private aksjebanker <sup>1</sup> (forts.). Mill. kr.													
C. Passiva													
a)	b) Innskott				c)	d)	e)	f)	g)	h)	i)	j)	
	Aksje- kap., fonds o. l.	1) Fo- lio	2) Ter- min	3) Spa- revil- kår									4) 6 mndr.
1929 ..	287	129		1 467	348	17	93	14	17	214	2 586	99	
1932 ..	242	101		1 144	394	36	44	11	12	112	2 096	73	
1937 ..	249	137		802	315	76	5	22	16	87	1 709	121	
1938 ..	253	143		868	323	76	4	27	22	91	1 807	121	
1939 ..	255	177		808	310	74	41	30	58	102	1 855	180	
1945 ..	293	2 036		1 502	780	62	2	131	22	151	4 979	122	
1946 ..	313	1 690	8	1 557	701	134	1	174	158	322	5 058	402	
1947 ..	324	2 129	11	1 774	755	135	2	377	140	142	5 789	386	
1948 ..	335	2 036	7	1 944	640	116	2	356	185	152	5 773	412	
1949 ..	348	1 900	7	2 091	846	121	4	332	138	169	5 956	329	
1950 ..	356	1 722	2	2 199	845	121	11	358	189	167	5 970	345	
1951 ..	390	2 075	217	2 341	1 035	171	11	374	242	177	7 033	384	
1951.													
Jan. ..	356	1 964	2	2 226	851	143	7	139	220	190	6 098	344	
Feb. ..	356	2 010	1	2 233	869	151	10	132	228	188	6 178	358	
Mars ..	356	2 364	1	2 237	922	190	8	141	229	211	6 659	399	
April ..	356	2 480	7	2 238	1 012	176	14	139	224	211	6 857	379	
Mai ..	356	2 555	11	2 237	1 026	175	14	122	207	222	6 925	368	
Juni ..	356	2 528	25	2 279	1 040	178	11	164	224	235	7 040	371	
Juli ..	356	2 556	25	2 272	1 094	197	11	141	213	268	7 133	364	
Aug. ..	359	2 571	38	2 293	1 098	181	9	136	230	270	7 185	366	
Sept. ..	368	2 438	59	2 349	1 114	185	11	142	244	305	7 215	380	
Okt. ..	371	2 484	64	2 359	1 098	191	11	141	234	296	7 249	359	
Nov. ..	371	2 420	136	2 341	1 078	192	11	142	243	306	7 240	378	
Des. ..	390	2 075	217	2 341	1 035	171	11	374	242	177	7 033	384	
1952.													
Jan. ..	390	2 412	224	1 573	800	1 094	193	9	139	228	192	7 254	380
Feb. ..	390	2 446	223	1 592	808	1 045	172	4	147	221	183	7 231	357
Mars ..	390	2 380	241	1 642	810	1 081	172	4	154	192	190	7 256	349
April ..	390	2 450	261	1 657	815	1 099	182	3	129	151	220	7 357	343
Mai ..	389	2 438	257	1 660	820	1 086	173	2	129	138	227	7 319	328
Juni ..	389	2 448	276	1 653	820	1 099	174	5	168	125	245	7 402	302
Juli ..	391	2 519	231	1 667	820	1 190	184	7	152	131	272	7 564	298
Aug. ..	392	2 401	246	1 691	823	1 227	181	8	134	183	282	7 568	300
Sept. ..	392	2 353	258	1 682	827	1 226	195	8	136	176	309	7 562	305
Okt. ..	392	2 357	279	1 675	821	1 179	217	8	134	181	334	7 577	313
Nov. ..	392	2 262	288	1 664	822	1 172	230	9	150	183	349	7 521	320

<sup>1</sup> Se note 1 side \*38. <sup>2</sup> Fra og med okt. 1949 er det innhentet spesielle oppgaver som gir nøyaktigere uttrykk enn tidligere for bankenes gjeld til utlandet. <sup>3</sup> Av dette riksinnskott 313 mill.

## XII. Penger og kreditt.

	30. Sparebanker. <sup>1</sup> Mill. kr.											
	A. Aktiva										B. Kassakreditt	
	a) Kasse- beh. inkl. post- giro utenl. sedler og mynter	b) Inne- stående i Norges Bank	c) Fordr. på innenl. banker	d) Fordr. på utenl. banker	e) Stats- kasse- veksler	f) Ihende- haver- obl. og aksjer	g) Pant- obl.	h) Andre utlån	i) Andre aktiva- poster	j) I alt	a) Bevil- get	b) Ut- nyttet
1929.....	18	11	168	—	—	731	555	992	65	2 540	..	215
1932.....	36		142	—	—	729	565	878	49	2 399	..	182
1937.....	34		158	—	—	681	610	687	43	2 213	..	118
1938.....	34		181	—	—	741	628	682	41	2 307	..	111
1939.....	31		126	—	—	704	665	698	43	2 267	..	87
1945.....	281		668	16	1 529	1 244	476	277	38	4 529	..	64
1946.....	46	140	518	7	1 292	1 316	607	457	35	4 418	251	143
1947.....	49	113	462	4	763	1 541	748	718	35	4 433	416	289
1948.....	57	100	469	3	747	1 547	855	865	35	4 678	500	368
1949.....	60	129	596	4	331	1 819	984	968	39	4 930	554	399
1950.....	65	152	589	3	38	1 892	1 143	1 101	38	5 021	595	447
1951.....	75	142	642	5	29	1 771	1 292	1 206	41	5 203	658	479
1951												
Jan. ....	75	129	638	3	38	1 895	1 151	1 108	42	5 079	606	443
Feb. ....	66	116	614	5	38	1 895	1 159	1 127	49	5 069	605	455
Mars ....	68	196	642	5	38	1 882	1 178	1 135	52	5 196	607	464
April ....	69	187	702	6	38	1 876	1 188	1 139	57	5 262	618	461
Mai ....	59	169	735	6	38	1 872	1 201	1 151	61	5 292	623	465
Juni ....	61	165	767	6	27	1 856	1 212	1 156	66	5 316	646	464
Juli ....	74	173	792	5	20	1 840	1 223	1 148	70	5 345	624	446
Aug. ....	63	175	796	6	19	1 830	1 236	1 144	72	5 341	631	435
Sept. ....	70	138	790	7	29	1 825	1 246	1 149	83	5 337	655	444
Okt. ....	72	144	787	6	29	1 825	1 257	1 149	90	5 359	651	454
Nov. ....	62	123	776	4	30	1 812	1 277	1 179	91	5 354	658	460
Des. ....	75	142	642	5	29	1 771	1 292	1 206	41	5 203	658	479
1952.												
Jan. ....	83	146	740	4	36	1 729	1 303	1 211	48	5 300	658	483
Feb. ....	70	137	729	5	34	1 737	1 317	1 233	50	5 312	622	486
Mars ....	67	118	730	5	40	1 734	1 334	1 254	56	5 338	664	488
April ....	76	114	734	7	40	1 732	1 342	1 284	65	5 394	676	509
Mai ....	67	117	761	6	40	1 729	1 350	1 295	64	5 429	667	505
Juni ....	74	137	764	7	40	1 709	1 360	1 309	69	5 469	677	517
Juli ....	86	146	827	8	42	1 715	1 370	1 303	75	5 572	684	501
Aug. ....	73	111	820	9	51	1 739	1 380	1 306	83	5 572	701	503
Sept. ....	79	89	816	9	55	1 745	1 389	1 316	109	5 607	723	511
Okt. ....	72	87	800	10	56	1 748	1 403	1 347	118	5 641	776	530
Nov. ....	70	81	771	9	63	1 747	1 414	1 368	112	5 635	753	540

<sup>1</sup> Se note 1 side \*38.

## XII. Penger og kreditt.

	30. Sparebanker <sup>1</sup> (forts.). Mill. kr.						31. Bank- klarer. i Oslo	32. Postgiro			
	C. Passiva							Omsetning <sup>2</sup>	A.	B.	
	a) Egne fond	b) Innskott				c) I regning med innenl. banker	d) Andre passiva- poster		e) I alt	Konto- eiernes tilgode- hav. <sup>3</sup>	Om- setning <sup>2</sup>
		1) Folio	2) Ter- min	3) Spa- revilkår	4) 6 mndr.						
1929.....	192	2 288				38	22	2 540	250		
1932.....	234	2 114				29	22	2 399	195	..	..
1937.....	269	20		1 869	30	25	2 213	311	..	..	
1938.....	276	25		1 946	36	24	2 307	328	..	..	
1939.....	264	28		1 898	36	41	2 267	354	..	..	
1945.....	262	912		3 206	114	35	4 529	487	37	162	
1946.....	265	699	1	3 304	101	48	4 418	777	61	166	
1947.....	264	637	—	3 382	110	40	4 433	953	80	312	
1948.....	263	701	—	3 579	93	42	4 678	1 012	116	497	
1949.....	270	666	—	3 822	128	44	4 930	1 056	137	684	
1950.....	275	647	—	3 953	103	43	5 021	1 083	163	934	
1951.....	281	604	7	4 143	118	50	5 203	1 263	190	1 232	
1951.											
Januar.....	275	657	—	3 999	101	47	5 079	1 122	161	1 085	
Februar.....	275	635	—	4 009	96	54	5 069	1 095	164	951	
Mars.....	275	<sup>4</sup> 754	—	4 005	101	61	5 196	1 179	177	1 075	
April.....	275	798	—	4 020	99	70	5 262	1 226	166	1 143	
Mai.....	275	816	4	4 021	99	77	5 292	1 241	161	1 134	
Juni.....	275	810	5	4 024	100	102	5 316	1 348	159	1 352	
Juli.....	275	786	5	4 059	110	110	5 345	1 264	170	1 422	
August.....	275	756	5	4 075	113	117	5 341	1 090	153	1 191	
September..	275	724	5	4 096	110	127	5 337	1 238	160	1 189	
Oktober.....	275	721	6	4 104	112	140	5 358	1 470	173	1 412	
November...	275	689	7	4 119	115	149	5 354	1 413	167	1 399	
Desember...	281	604	7	4 143	118	50	5 203	1 475	190	1 429	
1952.											
Januar.....	281	627	13	3 260	955	113	5 300	1 350	192	1 508	
Februar.....	281	612	13	3 274	962	115	5 312	1 341	209	1 358	
Mars.....	281	614	13	3 289	966	114	5 338	1 474	210	1 575	
April.....	281	634	17	3 304	971	114	73	5 394	1 319	216	1 423
Mai.....	281	655	18	3 308	974	112	81	5 429	1 417	229	1 674
Juni.....	281	660	18	3 316	974	113	107	5 469	1 331	244	1 610
Juli.....	280	687	18	3 359	976	131	121	5 572	1 384	237	1 843
August.....	280	660	15	3 377	979	129	132	5 572	1 234	237	1 603
September..	280	690	15	3 372	981	129	140	5 607	1 460	243	1 776
Oktober.....	280	709	20	3 373	983	126	150	5 641	1 516	243	2 047
November...	280	692	20	3 370	985	126	162	5 635	1 467	263	1 877

<sup>1</sup> Se note 1 side \*38. <sup>2</sup> Årstallene er gjennomsnitt av månedstallene. <sup>3</sup> Gjelder ved utgangen av år og måned. <sup>4</sup> Av dette riksinnskott 108 mill. kr.

## XII. Penger og kreditt.

33. Statsbanker <sup>1,2</sup>											
A. Aktiva						B. Passiva					
a)	b)	c)	d)	e)	f)	a)	b)	c)	d)	e)	Gjeld til Norges Bank og aksje- og sparebanker
Kontant-beholdn. og sjekker	Beholdn. av egne ihendeh.-obligasj.	Andre verdi-papirer	Til gode i stats-kassen	Til gode i Norges Bank og aksje- og spareb.	Utlån <sup>3</sup>	Aksje-kapital og fonds	Ihendeh.-obligasj.-gjeld	Gjeld til stats-kassen	Gjeld til off. fond		
Mill. kr.											
1947 ..	0.7	115.2	80.8	50.4	27.6	848.5	240.0	791.3	32.7	..	13.4
1948 ..	0.5	64.0	71.1	26.5	29.9	1 019.6	240.0	859.9	21.8	..	39.8
1949 ..	0.7	85.9	44.7	21.7	87.1	1 444.3	266.5	1 162.5	14.4	..	52.1
1950 ..	0.4	82.1	40.2	35.1	31.5	1 861.4	289.1	1 358.9	50.2	..	142.9
1951 ..	0.4	106.4	40.4	35.3	42.4	2 286.7	297.9	1 368.8	429.8	201.5	93.8
<b>1950.</b>											
Sept. ...	0.4	52.2	40.9	64.5	35.5	1 775.4	284.9	1 329.5	12.8	..	127.0
Des. ...	0.4	82.1	40.2	35.1	31.5	1 861.4	289.1	1 358.9	50.2	..	142.9
<b>1951.</b>											
Mars ..	0.4	87.2	40.8	37.0	27.7	1 916.8	289.7	1 349.0	58.6	..	188.1
Juni ..	0.4	85.8	40.7	38.0	71.6	2 031.7	290.8	1 349.3	212.9	..	167.6
Sept. ...	0.3	95.1	40.7	35.3	32.1	2 135.0	291.0	1 361.2	261.1	241.7	164.6
Des. ...	0.4	106.4	40.4	35.3	42.4	2 286.7	297.9	1 370.8	429.8	201.5	93.8
<b>1952.</b>											
Mars ..	0.3	82.0	40.7	35.7	48.0	2 406.2	298.2	1 362.3	515.3	229.1	157.9
Juni ..	0.8	114.6	40.6	34.7	11.6	2 512.0	299.2	1 375.6	545.5	235.5	182.0
Sept. ...	0.4	104.1	40.7	45.2	24.5	2 639.7	309.7	1 370.4	571.8	239.9	254.1

34. Kredittforeninger o. l. <sup>1</sup>										35. Statsb. og kredittfor. i alt	
A. Aktiva					B. Passiva					a)	b)
a)	b)	c)	d)	e)	a)	b)	c)	Gjeld til Norges Bank og aksje- og sparebanker	Utlån <sup>3</sup>	Ihendeh.-obligasj.-gjeld	
Kontant-beholdn. og sjekker	Beholdn. av egne ihendeh.-obligasj.	Andre verdi-papirer	Til gode i Norges Bank og aksje- og spareb.	Utlån	Aksje-kapital og fonds	Ihendeh.-obligasj.-gjeld					
Mill. kr.											
1947.....	-	0.2	36.5	32.2	539.8	28.0	566.9	10.4	1 388.3	1 358.3	
1948.....	0.1	0.2	6.1	37.8	639.0	30.2	622.4	24.2	1 658.6	1 482.3	
1949*.....	0.1	4.2	6.8	25.0	729.3	31.4	708.0	22.9	2 173.6	1 870.5	
1950*.....	0.1	13.6	6.9	23.1	808.3	34.2	779.5	46.4	2 669.7	2 138.4	
1951*.....	0.1	11.8	8.0	28.6	872.3	34.7	859.4	30.7	3 159.0	2 228.2	
<b>1950*</b>											
Sept. ....	0.3	3.5	10.4	34.7	770.6	31.6	762.4	27.2	2 546.0	2 091.6	
Des. ....	0.1	13.6	6.9	23.1	808.3	34.2	779.5	46.4	2 669.7	2 138.4	
<b>1951.*</b>											
Mars .....	0.7	6.3	6.6	27.8	834.5	33.3	781.9	59.7	2 751.3	2 130.9	
Juni .....	0.1	8.1	6.7	26.8	846.1	33.5	787.8	68.8	2 877.8	2 137.1	
Sept. ....	0.7	5.0	6.7	24.6	850.2	33.5	798.1	63.2	2 985.2	2 159.3	
Des. ....	0.1	11.8	8.0	28.6	872.3	34.7	859.4	30.7	3 159.0	2 230.2	
<b>1952.*</b>											
Mars .....	0.1	2.3	6.6	37.6	882.7	35.2	867.4	34.4	3 288.9	2 229.7	
Juni .....	0.2	1.3	6.4	22.0	896.8	35.3	864.5	26.1	3 408.8	2 240.1	
Sept. ....	0.3	1.2	9.3	15.1	910.6	36.3	894.3	26.9	3 550.3	2 264.7	

<sup>1</sup> Tallene gjelder ved utgangen av år og kvartal. <sup>2</sup> Fullstendig liste over de institusjoner statistikken omfatter finnes i «Statistiske Meddelelser» nr. 6—7 1948. <sup>3</sup> Av dette ennå ikke utbetalte lån i statsbankene: pr. 31. des. 1947 ca. 1 mill. kr., pr. 31. des. 1948 ca. 1.7 mill. kr., pr. 31. des. 1949 ca. 50 mill. kr., pr. 31. mars 1950 ca. 54 mill. kr., pr. 30. juni 1950 ca. 47.5 mill. kr., pr. 30. sept. 1950 ca. 40 mill. kr., pr. 31. des. 1950 ca. 30 mill. kr., pr. 31. mars 1951 ca. 22 mill. kr., pr. 30. juni 1951 ca. 15 mill. kr. og pr. 30. sept. 1951 ca. 10 mill. kr.

## XII. Penger og kreditt.

	36. Aksjeindeks <sup>1</sup>						37. Obliga- sjoner		38. Omsetning av verdipapirer <sup>7</sup>			39.
	A. Total <sup>2</sup>	B. Industri	C. Skips- fart	D. Hval- fangst	E. Banker	F. For- sikring	A. Kurs <sup>3</sup>	B. Øyeblik- kelig rente <sup>4</sup>	A. I alt	B. Av dette på Oslo Børs		Emi- sjoner av aksjer
										a) Aksjer	b) Obliga- sjoner	
	Kjøperkurs i pct. av aksjenes pålydende						Pct.		Mill. kr.			Mill. kr.
1937.....	127	101	155	186	120	179	101.0	4.46	928.8	64.1	16.4	51.9
1938.....	113	92	130	129	129	172	103.8	4.33	816.8	15.4	17.6	11.6
1939.....	115	95	133	124	126	160	98.6	4.58	586.7	15.2	15.4	23.8
1945.....	172	142	216	237	141	195	102.4	3.42	1 315.5	17.5	77.7	15.4
1946.....	163	136	200	205	146	174	<sup>5</sup>	<sup>6</sup>	1 298.3	14.2	40.9	78.3
1947.....	152	131	176	214	139	155	100.1	2.50	1 606.7	12.6	53.0	36.1
1948.....	167	144	196	280	144	152	100.6	2.49	1 753.8	15.4	33.1	41.9
1949.....	158	139	177	247	145	155	99.9	2.50	1 792.0	11.9	29.7	46.6
1950.....	167	149	185	289	145	162	97.1	2.58	1 448.8	15.8	35.6	15.7
1951.....	187	167	218	358	135	161	91.5	2.74	1 385.7	14.8	54.7	45.9
<b>1950.</b>												
Jan.....	159	140	175	263	148	160	100.5	2.49	168.8	1.1	2.4	1.0
Feb. ....	157	141	173	250	143	160	100.2	2.49	124.3	0.8	1.3	1.6
Mars ....	157	142	172	245	146	160	99.9	2.50	165.8	0.9	1.4	0.5
April.....	160	144	175	262	146	161	99.2	2.52	99.4	1.0	5.8	0.1
Mai.....	160	144	176	263	145	160	98.8	2.53	161.7	1.3	6.3	7.3
Juni.....	164	148	178	278	146	159	98.4	2.54	135.6	1.5	2.6	1.0
Juli.....	165	148	180	294	144	162	94.3	2.65	69.0	1.4	0.6	-
Aug.....	171	152	190	309	147	164	95.0	2.63	86.4	1.8	2.2	0.2
Sept.....	178	158	201	333	145	165	95.6	2.62	107.5	2.2	1.4	0.7
Okt.....	176	157	197	314	144	166	95.7	2.61	123.6	1.3	5.5	2.9
Nov.....	179	160	200	329	143	166	94.0	2.66	110.4	1.2	5.0	-
Des.....	178	160	199	329	139	166	93.4	2.68	96.3	1.3	1.1	0.4
<b>1951.</b>												
Jan.....	187	170	211	348	139	166	93.2	2.68	157.3	3.0	4.0	0.1
Feb.....	191	173	219	355	136	168	95.0	2.63	135.9	1.4	3.9	9.2
Mars ....	191	173	219	352	136	169	94.3	2.65	104.2	1.1	6.3	0.2
April.....	189	172	216	340	140	168	93.7	2.67	117.1	1.0	6.6	6.1
Mai.....	188	169	215	346	140	165	91.6	2.73	96.9	1.0	3.0	10.4
Juni.....	183	164	213	341	133	160	90.1	2.78	107.3	1.2	2.7	2.2
Juli.....	182	164	210	346	133	157	90.4	2.77	74.0	0.7	1.8	2.7
Aug.....	184	165	215	361	134	157	90.6	2.76	115.8	0.7	4.2	0.8
Sept.....	185	164	218	375	133	156	90.1	2.78	115.4	0.9	3.7	2.5
Okt.....	187	165	221	371	133	155	89.8	2.78	120.7	0.9	4.0	2.5
Nov.....	187	163	225	376	130	155	88.7	2.82	118.5	1.3	7.5	8.6
Des.....	189	162	230	385	132	154	90.2	2.77	122.6	1.6	7.0	0.6
<b>1952.</b>												
Jan.....	195	167	238	401	134	156	90.8	2.75	249.1	1.5	6.8	3.3
Feb.....	193	166	237	385	131	161	91.9	2.72	217.7	1.6	7.3	1.5
Mars ....	189	162	233	365	129	160	91.2	2.74	136.7	1.1	9.5	1.2
April.....	185	158	229	351	128	161	90.7	2.76	95.6	0.8	4.2	1.4
Mai.....	181	152	225	344	126	165	90.8	2.75	118.1	1.1	4.0	1.0
Juni.....	179	149	225	349	126	159	90.7	2.76	92.1	0.6	6.0	6.1
Juli.....	183	155	226	351	129	162	91.0	2.75	..	0.7	2.8	0.4
Aug.....	184	158	226	353	131	164	91.3	2.74	..	0.5	3.3	0.2
Sept.....	185	158	226	349	132	167	91.5	2.73	..	0.8	2.8	1.2
Okt.....	188	161	229	357	135	169	91.7	2.73	..	0.6	2.8	3.9
Nov.....	186	159	227	365	135	169	92.0	2.72	..	..	..	9.7

<sup>1</sup> Se S. M. 1932, nr. 2 og 3, side 76. <sup>2</sup> Omfatter også transport, handel m. v. <sup>3</sup> I S. M. 1950, nr. 1, side \*32 finnes en fortegnelse over de obligasjonsserier beregningen omfatter. <sup>4</sup> Mulig kursgevinst eller kurstap er ikke tatt i betraktning. <sup>5</sup> 1. halvår: 102.1; 2. halvår: 100.2. <sup>6</sup> 1. halvår: 3.43; 2. halvår: 2.49. <sup>7</sup> Ved meglere og ved banker med fondsavdeling.

## XII. Penger og kreditt.

40. Registrerte nyinnbetalinger av kapital i norske aksjeselskaper. 1 000 kr.											
A. I alle aksjesel- skaper	B. I nye aksjeselskaper						C. I eldre aksjeselskaper				
	I alt	b) Av dette				I alt	b) Av dette				
		1) Skips- fart	2) Handel	3) Industri	4) Bygge- virksom- het <sup>1</sup>		1) Skips- fart	2) Handel	3) Industri	4) Bygge- virksom- het <sup>1</sup>	
1938	56 907	33 084	7 637	5 546	6 535	2 607	23 823	9 482	426	3 189	270
1939	48 019	25 582	7 081	4 824	5 386	2 860	22 437	8 658	390	6 506	691
1945	37 510	18 052	1 541	4 922	5 016	529	19 458	6 247	438	7 219	36
1946	122 047	73 296	5 162	8 269	22 777	2 716	48 751	11 358	1 021	16 316	101
1947	132 438	67 831	14 199	5 989	27 931	2 569	64 607	23 784	1 103	17 854	619
1948	132 315	33 499	3 260	3 224	17 365	1 250	98 816	21 146	477	63 736	230
1949	84 721	41 780	7 123	5 292	20 308	2 023	42 941	6 965	4 394	19 454	424
1950	99 960	24 624	2 552	3 083	8 686	3 485	75 336	9 157	5 865	47 994	655
1951	144 682	33 494	3 943	2 739	20 589	1 575	111 188	1 838	551	89 034	1 300
Jan.- aug. 1951	49 777	12 877	1 238	1 641	6 035	654	36 900	850	276	29 543	1 161
1952	67 911	17 239	3 285	2 368	4 993	1 979	50 672	8 312	9 081	16 949	-
<b>1950.</b>											
Jan.	3 888	1 419	-	760	512	65	2 469	-	1 759	499	-
Feb.	3 314	1 110	-	235	475	177	2 204	-	3	123	-
Mars	8 919	4 659	200	271	1 471	1 557	4 260	300	2 562	533	27
April	31 358	616	-	112	321	141	30 742	4 072	1 018	25 092	225
Mai	7 476	4 621	1 800	95	1 448	164	2 855	50	15	2 625	-
Juni	7 859	1 782	-	253	609	265	6 077	4 735	-	334	-
Juli	5 660	1 380	-	344	346	448	4 280	-	3	4 042	1
Aug.	3 937	1 396	3	193	974	113	2 541	-	41	1 400	272
Sept.	12 492	1 174	30	135	769	24	11 318	-	-	10 890	-
Okt.	1 985	1 555	-	164	251	313	430	-	16	355	-
Nov.	5 213	1 921	368	230	850	72	3 292	-	17	1 345	86
Des.	7 859	2 991	151	291	660	146	4 868	-	431	757	44
<b>1951.</b>											
Jan.	4 181	1 828	420	229	717	52	2 353	600	54	1 070	2
Feb.	6 893	1 827	278	202	818	7	5 066	40	3	3 877	495
Mars	3 467	1 771	30	198	460	10	1 696	-	30	596	341
April	2 844	1 066	-	352	389	221	1 778	-	109	838	4
Mai	4 118	795	250	116	229	30	3 323	-	20	3 003	.4
Juni	14 077	3 850	215	296	2 484	205	10 227	-	-	9 426	95
Juli	6 543	583	45	109	267	106	5 960	-	30	4 755	196
Aug.	7 654	1 157	-	139	671	23	6 497	210	30	5 978	24
Sept.	13 721	1 597	30	312	317	622	12 124	654	160	2 058	65
Okt.	57 016	1 940	565	306	394	58	55 076	-	55	5 4557	1
Nov.	5 201	1 184	380	209	410	39	4 017	-	40	333	61
Des.	18 967	15 896	1 730	271	13 433	202	3 071	334	20	2 543	12
<b>1952.</b>											
Jan.	10 748	4 300	1 425	193	568	189	6 448	-	27	5 379	-
Feb.	7 733	2 523	675	496	726	333	5 210	-	-	888	50
Mars	3 191	1 302	400	263	226	108	1 889	-	928	163	2
April	19 288	2 590	45	470	1 593	199	16 698	4 400	8 007	257	1 472
Mai	4 802	1 219	368	209	400	98	3 583	15	-	1 270	-
Juni	10 705	1 976	252	136	679	713	8 729	2 139	-	4 717	11
Juli	4 978	1 608	50	444	248	101	3 370	70	31	2 738	234
Aug.	6 466	1 721	70	157	553	238	4 745	1 688	88	1 537	-

<sup>1</sup> Omfatter også drift av bygårder.



## XII. Penger og kreditt.

41. Betalingsforhold								42. Valutakurser på Oslo Børs <sup>3</sup>				
A. Åpnede konkurser		B. Åpnede akkordforhandlinger		C. Avholdte utleggsforretninger <sup>1</sup>		D. Vekselsprotester <sup>2</sup>	Lon-	Paris	New	Stock-	Kø-	
a)	b)	a)	b)	a)	b)		don	kr. pr.	kr. pr.	kr. pr.	benh.	
Byer	Byg-	Byer	Byg-	Byer	Byg-	kr.pr.£	100	\$	100	100		
	der		der		der	Pct.	fres		sv. kr.	d. kr.		
1937.....	143	143	48	40	1 543	3 734	1.2	19.900	16.550	4.043	102.85	89.25
1938.....	142	152	66	62	1 411	3 462	1.3	19.900	11.930	4.090	102.84	89.25
1939.....	155	161	52	49	1 611	3 754	1.4	19.110	11.090	4.315	103.65	88.07
1945.....	60	43	1	1	401	611	0.7	19.219	9.990	4.764	113.73	99.60
1946.....	66	43	3	4	391	598	0.8	20.034	4.184	4.970	127.76	103.75
1947.....	63	47	2	6	579	911	0.9	20.020	4.180	4.970	138.30	103.64
1948.....	87	75	4	3	1 058	1 243	0.8	20.020	2.360	4.970	138.30	103.60
1949.....	121	71	8	11	1 208	1 403	0.8	20.020	1.912	5.596	138.30	103.60
1950.....	135	86	12	3	1 706	2 050	0.9	20.020	2.049	7.150	138.30	103.60
1951.....	130	69	15	7	1 880	2 505	0.9	20.020	2.049	7.150	138.30	103.60
<b>1950.</b>												
Jan.....	10	1	—	—	—	—	0.8	20.020	2.049	7.150	138.30	103.60
Feb.....	8	15	1	—	462	625	0.8	20.020	2.049	7.150	138.30	103.60
Mars....	16	5	2	—	—	—	0.8	20.020	2.049	7.150	138.30	103.60
April....	10	13	1	—	—	—	0.8	20.020	2.049	7.150	138.30	103.60
Mai.....	7	2	1	1	417	392	0.8	20.020	2.049	7.150	138.30	103.60
Juni.....	7	8	1	—	—	—	0.9	20.020	2.049	7.150	138.30	103.60
Juli.....	11	9	—	—	—	—	1.1	20.020	2.049	7.150	138.30	103.60
Aug.....	12	3	1	—	326	453	1.3	20.020	2.049	7.150	138.30	103.60
Sept....	13	9	1	—	—	—	1.0	20.020	2.049	7.150	138.30	103.60
Okt.....	14	9	1	1	—	—	1.0	20.020	2.049	7.150	138.30	103.60
Nov.....	13	8	1	1	501	580	0.9	20.020	2.049	7.150	138.30	103.60
Des.....	14	4	2	—	—	—	1.0	20.020	2.049	7.150	138.30	103.60
<b>1951.</b>												
Jan.....	9	3	—	—	—	—	0.9	20.020	2.049	7.150	138.30	103.60
Feb.....	10	3	2	—	386	526	0.7	20.020	2.049	7.150	138.30	103.60
Mars....	12	3	1	1	—	—	1.0	20.020	2.049	7.150	138.30	103.60
April....	13	10	1	—	—	—	0.7	20.020	2.049	7.150	138.30	103.60
Mai.....	12	4	2	—	467	594	1.0	20.020	2.049	7.150	138.30	103.60
Juni.....	18	5	1	2	—	—	0.9	20.020	2.049	7.150	138.30	103.60
Juli.....	6	7	—	1	—	—	1.0	20.020	2.049	7.150	138.30	103.60
Aug.....	10	9	—	—	432	565	1.2	20.020	2.049	7.150	138.30	103.60
Sept....	13	5	4	—	—	—	0.9	20.020	2.049	7.150	138.30	103.60
Okt.....	13	6	2	—	—	—	0.9	20.020	2.049	7.150	138.30	103.60
Nov.....	11	10	1	1	595	820	0.9	20.020	2.049	7.150	138.30	103.60
Des.....	3	4	1	2	—	—	1.0	20.020	2.049	7.150	138.30	103.60
<b>1952.</b>												
Jan.....	6	5	1	2	—	—	0.9	20.020	2.049	7.150	138.30	103.60
Feb.....	13	9	2	—	394	730	0.8	20.020	2.049	7.150	138.30	103.60
Mars....	12	7	1	—	—	—	1.0	20.020	2.049	7.150	138.30	103.60
April....	7	7	—	3	—	—	1.1	20.020	2.049	7.150	138.30	103.60
Mai.....	11	10	2	3	421	616	1.2	20.020	2.049	7.150	138.30	103.60
Juni.....	19	8	2	—	—	—	1.0	20.020	2.049	7.150	138.30	103.60
Juli.....	8	5	1	—	—	—	1.3	20.020	2.049	7.150	138.30	103.60
Aug.....	7	5	1	1	387	733	1.1	20.020	2.049	7.150	138.30	103.60
Sept....	12	8	—	1	—	—	1.0	20.020	2.049	7.150	138.30	103.60
Okt.....	11	8	3	—	..	..	..	20.020	2.049	7.150	138.30	103.60
Nov.....	9	8	2	—	..	..	..	20.020	2.049	7.150	138.30	103.60

<sup>1</sup> Etter tidsskriftet «Creditreform». <sup>2</sup> Protesterte aksepter i pct. av alle forfalte aksepter i et utvalg av banker. <sup>3</sup> Gjennomsnittstall. <sup>4</sup> Av dette i Aker 1948: 11, 1949: 18, 1950: 17, 1951: 15.

## XIII. Lønninger.

43. Gjennomsnittlig timefortjeneste <sup>1</sup> for voksne menn i industri. Kroner.											
	A. Total	B. Berg- verk	C. Nærings- og nyttelsesmiddel- industri		D. Brygge- rier og mineral- vannfabr.	E. Tobakks- fabrikker	F. Tekstil- industri	G. Sko- fabrikker	H. Kled- nings- industri	I. Bygningstre- vareindustri	
			a) I alt	b) Her- metikk- industri						a) I alt	b) Sag- bruk og høvlerier
1951.....	3.67	4.01	3.31	3.02	3.44	3.56	3.45	3.72	3.46	3.46	3.36
1952.....	..	..	..	..	..	..	..	..	..	..	..
1951.											
1. kvartal	3.45	3.71	3.13	2.84	3.29	3.39	3.28	3.50	3.25	3.24	3.11
2. »	3.67	4.04	3.31	3.03	3.43	3.68	3.47	3.80	3.52	3.38	3.37
3. »	3.65	4.03	3.27	3.05	3.43	3.44	3.41	3.71	3.42	3.48	3.39
4. »	3.89	4.25	3.53	3.17	3.62	3.74	3.64	3.88	3.65	3.74	3.58
1952.											
1. kvartal	3.90	4.25	3.51	3.29	3.67	3.74	3.66	3.84	3.68	3.69	3.61
2. »	4.12	4.51	3.77	3.45	4.11	4.08	3.82	3.98	3.85	3.94	3.86
3. »	4.13	4.52	3.72	3.41	3.98	4.02	3.81	3.93	3.92	4.05	3.94
4. »	..	..	..	..	..	..	..	..	..	..	..
1953.											
1. kvartal	..	..	..	..	..	..	..	..	..	..	..
2. »	..	..	..	..	..	..	..	..	..	..	..
	J. Møbel- og annen tre- industri	K. Papir- industri	L. Papir- vare og papp- vare- industri	M. Grafisk industri	N. Lær- og lær- vare- industri	O. Kjemisk- og elektro- kjemisk industri			P. Jord- og stein- industri	Q. Jern- og metallindustri	
						a) I alt	b) Gummi- vare- fabrikker	c) Elektro- kjemisk stor- industri		a) I alt	b) Jern- skips- byggerier
1951.....	3.53	3.79	3.90	4.27	3.70	3.84	3.91	4.01	3.72	3.69	3.58
1952.....	..	..	..	..	..	..	..	..	..	..	..
1951.											
1. kvartal	3.26	3.53	3.66	4.05	3.53	3.65	3.68	3.79	3.44	3.48	3.33
2. »	3.58	3.79	3.93	4.33	3.74	3.86	3.97	4.03	3.72	3.70	3.60
3. »	3.52	3.78	3.86	4.22	3.68	3.82	3.92	4.00	3.78	3.67	3.57
4. »	3.77	4.06	4.13	4.49	3.85	4.04	4.07	4.23	3.94	3.90	3.80
1952.											
1. kvartal	3.73	4.02	4.17	4.50	3.84	4.11	4.13	4.28	3.92	3.95	3.85
2. »	3.78	4.12	4.52	4.87	4.01	4.23	4.20	4.46	4.19	4.20	4.11
3. »	3.90	4.21	4.60	4.80	4.01	4.22	4.24	4.45	4.26	4.18	4.01
4. »	..	..	..	..	..	..	..	..	..	..	..
1953.											
1. kvartal	..	..	..	..	..	..	..	..	..	..	..
2. »	..	..	..	..	..	..	..	..	..	..	..

<sup>1</sup> Etter oppgave fra et utvalg av organiserte og uorganiserte bedrifter. Gjennomsnittsfortjeneste på tid, akkord og overtid.

## XIII. Lønninger.

44. Gjennomsnittlig timefortjeneste <sup>1</sup> for voksne kvinner i industri. Kroner.											
	A.	B. Nærings- og nytelsesmiddelindustri			C.	D.	E. Tekstilindustri			F. Kledningsindustri	
	Total	a) I alt	b) Hermetikk-industri	c) Sjøkollade-fabrikker	Bryggerier og mineralvannfabr.	Tobakksfabrikker	a) I alt	b) Ullvarefabrikker	c) Trikotasje-fabrikker	a) I alt	b) Konfeksjonsfabr.
1951.....	2.49	2.29	2.22	2.78	2.51	2.54	2.43	2.40	2.42	2.56	2.56
1952.....	..	..	..	..	..	..	..	..	..	..	..
1951.											
1. kvartal	2.30	2.16	2.12	2.61	2.31	2.33	2.23	2.23	2.19	2.36	2.35
2. »	2.51	2.27	2.20	2.79	2.56	2.57	2.45	2.42	2.47	2.59	2.59
3. »	2.48	2.27	2.20	2.70	2.50	2.50	2.43	2.40	2.42	2.55	2.55
4. »	2.67	2.45	2.34	3.03	2.67	2.74	2.60	2.56	2.61	2.74	2.73
1952.											
1. kvartal	2.69	2.47	2.41	2.96	2.76	2.75	2.64	2.60	2.64	2.74	2.74
2. »	2.83	2.62	2.52	3.20	2.97	2.97	2.74	2.72	2.73	2.89	2.90
3. »	2.85	2.65	2.65	3.09	2.95	2.91	2.75	2.73	2.72	2.94	2.95
4. »	..	..	..	..	..	..	..	..	..	..	..
1953.											
1. kvartal	..	..	..	..	..	..	..	..	..	..	..
2. »	..	..	..	..	..	..	..	..	..	..	..
	G.	H.	I.	J.	K.	L. Kjemisk industri			M. Jern- og metallindustri		
	Sko-fabrikker	Papir-industri	Papirvare- og pappvare-industri	Grafisk industri	Lær- og lærvare-industri	a) I alt	b) Gummi-vare-fabrikker	c) Såpe- og lysfabr.	a) I alt	b) Metallvare-fabrikker	c) Radio-fabrikker
1951.....	2.57	2.68	2.54	2.55	2.61	2.50	2.47	2.43	2.74	2.58	3.02
1952.....	..	..	..	..	..	..	..	..	..	..	..
1951.											
1. kvartal	2.38	2.46	2.35	2.36	2.41	2.31	2.28	2.29	2.52	2.34	2.90
2. »	2.59	2.70	2.56	2.57	2.67	2.53	2.50	2.45	2.73	2.58	2.97
3. »	2.57	2.67	2.53	2.51	2.61	2.47	2.47	2.39	2.73	2.59	2.99
4. »	2.72	2.87	2.73	2.76	2.75	2.67	2.64	2.58	2.97	2.81	3.20
1952.											
1. kvartal	2.74	2.84	2.77	2.68	2.76	2.72	2.76	2.61	2.99	2.82	3.24
2. »	2.83	2.91	2.91	2.91	2.87	2.83	2.77	2.83	3.17	2.98	3.58
3. »	2.82	3.01	3.09	2.89	2.90	2.85	2.84	2.84	3.14	2.97	3.52
4. »	..	..	..	..	..	..	..	..	..	..	..
1953.											
1. kvartal	..	..	..	..	..	..	..	..	..	..	..
2. »	..	..	..	..	..	..	..	..	..	..	..

<sup>1</sup> Etter oppgave fra et utvalg av organiserte og uorganiserte bedrifter. Gjennomsnittsfortjeneste på tid, akkord og overtid.

## XIII. Lønninger.

45. Gjennomsnittlig timefortj. <sup>1</sup> for voksne menn i bygge- og anleggsvirksomhet. Kroner										
A. Bygge- og anleggsvirksomhet			B. Håndverksbedrifter — Fagarbeidere							
a)	b)	c)	a)	b)	c)	d)	e)	f)		
I alt	Bygge- virksomhet	Anleggsvirksomhet	I alt	Tømrere, snekkere	Blikkenslagere	Rørleggere	Malere	Glassmestere		
1939 <sup>2</sup> .....	2.22	..	..	2.28	2.02	2.20	2.19	2.26	..	
1946 .....	3.05	..	..	2.87	2.58	2.95	2.69	3.14	..	
1949 .....	3.97	3.80	4.86	3.71	3.55	3.76	3.57	3.64	3.52	
1950 .....	4.11	3.92	4.91	3.82	3.76	3.86	3.64	3.69	3.54	
1951 .....	4.61	4.34	5.71	4.21	4.06	4.20	4.04	4.07	3.68	
1952 .....	..	..	..	..	..	..	..	..	..	
1951.										
1. kvartal..	4.15	3.91	5.26	3.81	3.72	3.72	3.65	3.61	3.46	
2. » ..	4.45	4.22	5.45	4.18	4.04	4.09	4.07	4.10	3.58	
3. » ..	4.63	4.34	5.60	4.24	4.02	4.31	4.02	4.20	3.77	
4. » ..	5.09	4.77	6.31	4.58	4.41	4.67	4.40	4.30	4.01	
1952.										
1. kvartal..	4.71	4.39	6.14	4.32	4.29	4.41	4.15	4.07	3.82	
2. » ..	5.04	4.76	6.12	4.60	4.65	4.47	4.51	4.43	4.02	
3. » ..	..	..	..	..	..	..	..	..	..	
4. » ..	..	..	..	..	..	..	..	..	..	
1953.										
1. kvartal..	..	..	..	..	..	..	..	..	..	
2. » ..	..	..	..	..	..	..	..	..	..	
Fagarb. (forts.)		C. Håndverksbedrifter — hjelpearbeidere								D. Entreprenørbedrifter (fagarb. og hjelpearb.)
g)	h)	a)	b)	c)	d)	e)	f)	g)		
Murere	Elektromontører	I alt	Tømrerfaget	Blikkenslagerfaget	Rørleggerfaget	Malerfaget	Glassmesterfaget	Murerfaget		
1939 <sup>2</sup> .....	3.34	2.07	..	..	..	..	..	..	2.26	
1946 .....	3.37	2.88	2.72	2.53	2.21	1.99	2.58	3.10	3.25	
1949 .....	4.66	3.65	3.63	3.64	2.97	2.36	3.12	4.27	4.23	
1950 .....	4.79	3.73	3.84	3.95	3.04	2.61	3.30	4.49	4.37	
1951 .....	5.11	4.24	4.18	4.17	3.29	2.83	3.87	4.91	5.00	
1952 .....	..	..	..	..	..	..	..	..	..	
1951.										
1. kvartal..	4.40	3.96	3.63	3.81	3.11	2.62	3.47	4.14	4.55	
2. » ..	4.92	4.20	4.10	4.00	3.28	2.80	3.78	4.87	4.78	
3. » ..	5.31	4.20	4.24	4.08	3.22	2.83	4.00	5.01	4.97	
4. » ..	5.75	4.56	4.63	4.63	3.50	3.05	4.23	5.49	5.50	
1952.										
1. kvartal..	5.27	4.35	4.30	4.52	3.84	2.83	3.85	5.04	5.10	
2. » ..	5.56	4.44	4.54	4.67	3.48	3.18	4.16	5.20	5.41	
3. » ..	..	..	..	..	..	..	..	..	..	
4. » ..	..	..	..	..	..	..	..	..	..	
1953.										
1. kvartal..	..	..	..	..	..	..	..	..	..	
2. » ..	..	..	..	..	..	..	..	..	..	

<sup>1</sup> Etter oppgave fra medlemsbedrifter i Norsk Arbeidsgiverforening. Gjennomsnittsførtjeneste på tid, akkord og overtid. <sup>2</sup> 3. kvartal.

## XIV. Priser.

46. Engrosprisindeks. 1938 = 100											
A.	B.	C.	D.	E.	F.	G.	H.	I.	K.	L.	
Total	Animal- ske nær- rings- midler	Vegeta- bilske nærings- midler	Vegeta- bilske nyttelses- midler	Førstof- fer og gjødning	Brensel og oljer	Jern og metaller og jern- og metall- varer	Stein-, leirvarer o. l.	Tre- varer	Tre- masse, cellulose og papir	Tekstil- varer	
1939 <sup>1</sup>	102	101	100	..	99	105	103	104	105	93	103
1939 <sup>2</sup>	102	102	100	102	99	104	103	104	104	92	102
1940	133	120	118	115	115	191	139	123	131	119	136
1945	177	149	163	133	136	312	163	154	160	149	186
1946	169	152	149	145	144	201	183	178	197	181	177
1947	175	155	145	146	146	208	205	185	225	206	176
1948	181	150	146	148	147	235	224	182	244	214	176
1949	184	148	141	149	148	254	235	185	251	215	176
1950	209	176	165	178	197	279	244	187	253	216	202
1951	258	218	178	202	241	324	332	204	301	265	267
<b>1950.</b>											
Jan.	186	143	140	149	147	278	234	187	251	215	176
Feb.	188	143	142	149	147	278	236	187	251	215	181
Mars	188	144	144	149	147	278	236	187	251	215	181
April	204	172	175	181	176	278	236	187	251	216	184
Mai	204	172	175	182	176	278	237	187	251	216	184
Juni	204	172	176	182	176	278	239	187	251	216	184
Juli	208	173	176	183	230	278	239	187	251	216	184
Aug.	216	176	168	193	233	279	240	187	256	216	219
Sept.	222	201	170	193	235	279	242	187	256	216	223
Okt.	226	201	170	193	235	280	262	187	256	216	230
Nov.	229	207	171	193	228	280	265	187	256	217	237
Des.	231	209	176	193	228	284	267	187	256	217	238
<b>1951.</b>											
Jan.	234	208	178	193	237	284	270	187	260	217	241
Feb.	242	210	178	195	237	309	282	187	260	217	257
Mars	245	211	178	195	237	309	302	187	260	217	258
April	253	213	178	195	239	311	327	198	260	217	275
Mai	259	216	179	195	242	320	328	205	261	272	288
Juni	266	219	179	197	242	333	336	209	329	291	288
Juli	266	223	179	197	242	333	340	211	329	291	286
Aug.	265	225	179	197	241	333	350	212	331	291	268
Sept.	266	223	177	214	242	339	354	214	331	291	264
Okt.	266	220	175	214	245	339	359	214	331	291	260
Nov.	268	221	179	214	245	339	368	214	331	291	260
Des.	270	229	183	214	248	339	371	214	331	291	260
<b>1952.</b>											
Jan.	271	230	185	214	248	339	381	214	331	291	261
Feb.	272	230	185	214	251	339	387	218	331	291	263
Mars	271	230	186	214	252	339	389	227	331	291	255
April	270	230	186	214	252	344	391	228	331	291	244
Mai	269	230	186	214	250	344	391	228	331	291	244
Juni	273	234	187	215	248	344	388	233	406	291	243
Juli	278	244	190	234	246	344	390	236	419	291	243
Aug.	278	244	187	234	245	344	385	238	421	291	243
Sept.	284	239	223	292	246	344	377	238	421	291	243
Okt.	<sup>3</sup> 285	240	224	292	246	344	374	238	421	295	245
Nov.	<sup>4</sup> 283	241	221	292	244	344	360	238	421	295	245
Des.	<sup>5</sup> 280	236	212	284	246	344	357	238	421	295	245

<sup>1</sup> Etter det gamle beregningsgrunnlag. <sup>2</sup> Etter det nye beregningsgrunnlag. <sup>3</sup> 285.2. <sup>4</sup> 283.2.  
<sup>5</sup> 280.5.

## XIV. Priser.

46. Engrosprisindeks (forts.). 1938 = 100											
	M. Huder, lær og skotøy	N. Gummi- produk- ter	O. Kjemiske og tek- niske varer	P. Jordbruksvarer			Q. Kolonial- varer	R. Førstof- fer og gjødning	S. Industrivarer		
				a) I alt	b) Animal- ske	c) Vegeta- bilske			a) I alt	b) Rå- varer og halv- fabrikata	c) Hel- fabrikata
1939 <sup>1</sup>	100	..	105	96	99	91	113	99	103	103	103
1939 <sup>2</sup>	100	111	107	97	99	91	113	99	103	103	103
1940	129	124	161	113	118	101	137	115	142	155	132
1945	153	180	245	142	153	116	195	136	192	188	194
1946	158	178	274	151	161	127	152	144	179	201	161
1947	165	162	298	164	174	141	122	146	186	217	159
1948	173	156	319	166	174	149	111	147	195	234	162
1949	178	152	313	166	174	148	106	148	200	240	167
1950	224	164	327	187	190	179	141	197	223	255	195
1951	355	196	372	227	242	192	159	241	279	344	223
<b>1950.</b>											
Jan.	182	159	313	162	167	148	104	147	205	238	177
Feb.	185	159	325	162	167	151	104	147	207	241	178
Mars	186	159	325	164	169	153	104	147	207	242	178
April	206	159	325	180	175	192	153	176	218	245	195
Mai	206	159	326	180	175	192	153	176	218	245	195
Juri	212	159	326	181	175	194	153	176	219	246	196
Juli	212	160	326	182	177	194	153	230	219	246	196
Aug.	244	160	326	182	182	182	153	233	230	263	202
Sept.	249	161	326	207	216	184	153	235	232	266	203
Okt.	259	164	326	207	217	184	153	235	237	274	206
Nov.	273	179	340	214	225	187	153	228	240	278	208
Des.	274	183	340	217	228	190	157	228	241	280	210
<b>1951.</b>											
Jan.	308	183	340	218	229	193	157	237	245	286	210
Feb.	333	183	361	220	232	193	159	237	257	310	212
Mars	348	183	361	221	234	193	159	237	261	317	214
April	376	183	368	223	237	193	159	239	271	334	218
Mai	376	203	368	227	241	193	159	242	280	346	224
Juni	378	203	368	230	245	193	159	242	289	367	225
Juli	361	203	368	233	250	193	159	242	288	364	226
Aug.	359	203	368	234	252	193	159	241	286	358	226
Sept.	351	203	385	231	249	189	159	242	289	360	230
Okt.	355	203	387	226	243	187	159	245	290	362	231
Nov.	356	203	387	228	244	189	159	245	292	365	232
Des.	356	203	399	236	254	193	160	248	293	366	233
<b>1952.</b>											
Jan	336	204	409	238	256	196	160	248	294	365	233
Feb.	335	204	408	237	254	196	160	251	295	368	234
Mars	317	204	413	237	253	198	160	252	293	364	233
April	313	204	395	236	252	198	160	252	291	361	233
Mai	306	204	395	236	252	198	160	250	291	360	233
Juni	304	203	395	239	255	200	162	248	296	370	234
Juli	305	245	391	249	269	204	162	246	300	372	240
Aug.	304	245	395	248	269	198	162	245	300	371	240
Sept.	304	245	395	239	261	187	337	246	298	368	240
Okt.	315	245	395	240	263	188	337	246	299	370	241
Nov.	313	246	369	242	265	188	337	244	296	365	238
Des.	316	245	369	238	258	190	305	246	296	365	238

<sup>1</sup> Etter det gamle beregningsgrunnlag. <sup>2</sup> Etter det nye beregningsgrunnlag.

## XIV. Priser.

47. Indekstall for levekostnader for arb.familier i byer og industristeder. 1949=100. <sup>1</sup>										
	A. Total		B. Matvarer							
	a) Med fagforeningskontingent	b) Uten fagforeningskontingent	a) I alt	b) Kjøtt og kjøtvarer	c) Flesk	d) Fisk og fiskevarer	e) Mjøl, smør, ost og egg	f) Poteter, grønns, frukt og bær	g) Mjøl, gryn m. v.	h) Brød og andre bakervarer
1938....	64	63	67	63	53	49	72	53	89	
1939....	64	64	68	62	57	50	75	52	85	
1940....	75	74	82	70	69	61	91	67	99	
1945....	97	98	104	94	98	106	106	94	104	
1946....	100	100	105	99	102	98	110	98	102	
1947....	100	101	104	101	103	98	108	104	99	
1948....	100	100	101	100	100	98	102	102	100	
1949....	100	100	100	100	100	100	100	100	100	
1950....	105	105	109	112	113	103	109	101	109	112
1951....	122	122	129	147	161	119	125	111	116	130
<b>1950.</b>										
Jan....	101	100	100	101	100	103	99	99	100	100
Feb....	100	100	99	101	100	102	97	101	100	100
Mars...	101	101	100	101	100	102	97	103	100	100
April...	104	104	107	100	100	103	110	105	110	104
Mai....	104	104	109	100	100	100	110	105	112	115
Juni....	105	105	109	100	100	101	110	107	112	116
Juli....	105	105	110	101	100	101	110	110	112	116
Aug....	105	105	108	101	100	103	112	99	112	116
Sept....	108	108	115	134	130	104	114	98	112	116
Okt....	109	109	114	132	130	106	114	91	112	119
Nov....	110	111	117	134	148	108	115	96	112	119
Des....	112	112	118	136	148	108	115	100	112	123
<b>1951.</b>										
Jan....	113	113	119	138	148	110	113	101	112	123
Feb....	114	114	120	142	148	110	114	103	112	123
Mars...	115	115	121	142	148	110	117	104	112	123
April...	120	120	127	148	154	117	122	110	117	129
Mai....	122	122	130	148	161	120	127	112	117	129
Juni....	124	124	131	149	168	119	126	113	118	132
Juli....	125	126	133	154	168	120	126	120	117	133
Aug....	125	126	132	151	168	122	128	116	117	133
Sept....	125	126	132	148	168	124	130	111	118	133
Okt....	125	126	131	145	168	125	130	109	118	133
Nov....	126	126	133	146	168	127	130	116	118	133
Des....	127	127	134	150	168	127	130	117	120	133
<b>1952.</b>										
Jan....	129	129	139	163	178	131	134	121	120	135
Feb....	129	130	140	165	180	130	132	127	120	136
Mars...	130	130	141	165	180	132	132	130	120	136
April...	130	131	141	165	180	133	132	133	120	136
Mai....	130	131	142	166	180	136	132	133	120	136
Juni....	131	131	143	166	180	135	135	137	121	136
Juli....	135	135	150	186	181	138	141	140	122	140
Aug....	135	135	149	186	185	139	141	134	122	140
Sept....	136	<sup>2</sup> 136	152	175	170	140	143	127	122	140
Okt....	136	<sup>3</sup> 136	152	173	171	142	143	123	123	140
Nov....	136	<sup>3</sup> 136	151	173	178	142	143	121	123	140

<sup>1</sup> De gamle indekssrekker med 1938 = 100 er omregnet med 1949 = 100. Fra og med januar 1950 bygger beregningene på det gjennomsnittsförbruket som ble konstatert ved husholdningsregnskapsundersökelsen i 1947/48 med unntak av at förbruket av fett, sukker, mjölk og flöte er fört ä jour. Husholdningsundersökelsen i 1947/48 omfattet 452 arbeiderfamilier i byer og industristeder. Disse familiers gjennomsnittsstörrelse var 3.61 personer og gjennomsnittsinntekten kr. 8131.92. Til og med 1949 bygde beregningene på förbruket hos en gjennomsnittsarbeiderfamilie på 4.46 personer — konstatert ved en husholdningsregnskapsundersökelse i 1927/28 blant 135 arbeiderfamilier i byer. <sup>2</sup> 136.2. <sup>3</sup> 136.1.

## XIV. Priser.

47. Indekstall for levekostnader for arb.fam. i byer og industristeder (forts.) 1949 = 100.									
	B. Matvarer		C. Drikkevarer og tobakk	D. Lys og brensel		E. Bekledning	F. Husleie	G. Andre utgifter	
	i) Kolonialvarer	j) Annet		a) Kull, koks, ved og petroleum	b) Gass og elektrisitet			a) Med fagforeningskontingent	b) Uten fagforeningskontingent
1938.....	78	67	44	38	99	46	106	64	59
1939.....	83	68	44	37	99	47	108	64	59
1940.....	105	82	51	65	99	57	108	67	64
1945.....	141	104	72	117	101	92	100	84	86
1946.....	126	105	89	112	101	96	100	89	91
1947.....	109	104	96	106	100	97	100	96	96
1948.....	105	101	100	98	100	99	100	98	98
1949.....	100	100	100	100	100	100	100	100	100
1950.....	124	109	105	100	100	104	100	104	103
1951.....	151	128	118	120	101	133	102	114	114
<b>1950.</b>									
Jan.....	98	100	100	100	100	100	100	102	102
Feb.....	99	99	100	100	100	101	100	102	102
Mars.....	102	100	102	100	100	101	100	103	102
April.....	125	108	102	100	100	101	100	103	103
Mai.....	130	110	102	100	100	101	100	103	103
Juni.....	131	110	102	100	100	101	100	103	103
Juli.....	131	111	103	100	100	101	100	103	103
Aug.....	131	110	107	100	100	102	100	104	103
Sept.....	132	115	107	100	100	106	100	105	104
Okt.....	133	115	112	99	100	109	100	105	105
Nov.....	136	117	113	99	100	111	100	106	105
Des.....	138	118	113	99	100	114	100	106	106
<b>1951.</b>									
Jan.....	139	119	113	99	100	116	100	107	107
Feb.....	140	120	113	104	100	118	100	108	108
Mars.....	140	121	113	105	100	121	103	109	109
April.....	148	127	117	109	100	128	103	112	112
Mai.....	153	130	117	112	100	134	103	113	114
Juni.....	153	130	117	115	100	139	103	115	115
Juli.....	155	132	117	130	100	140	103	116	117
Aug.....	155	132	117	132	100	141	103	116	117
Sept.....	155	131	122	134	101	140	103	117	117
Okt.....	155	131	122	134	101	140	103	117	118
Nov.....	155	132	122	135	104	139	103	118	119
Des.....	162	134	122	135	104	140	103	118	119
<b>1952.</b>									
Jan.....	163	139	122	136	104	140	103	119	120
Feb.....	164	140	122	137	104	139	103	120	120
Mars.....	164	140	123	138	105	139	106	120	121
April.....	164	141	123	138	105	138	106	121	121
Mai.....	164	141	123	138	105	137	106	121	122
Juni.....	164	143	123	140	105	135	106	122	122
Juli.....	168	149	124	148	105	137	106	124	125
Aug.....	169	148	124	149	105	137	106	125	125
Sept.....	244	155	124	149	105	137	106	125	126
Okt.....	244	154	124	149	105	137	106	126	126
Nov.....	238	154	124	150	105	137	106	126	127



## XIV. Priser.

		48. Detaljpr. i gj.sn. for en del byer og industristeder. <sup>1)</sup>							Stigning fra 1949 til nov. 1952
		1949	1952					Nov.	
			Gjen- nom- snitt	Juni	Juli	Aug.	Sept.		
		Øre							Pct.
<i>A. Matvarer og drikkevarer.</i>									
Oksekjøtt, ferskt, bankekjøtt	kg	572	1 031	1 096	1 096	1 012	1 016	1 016	77.6
— » mellomstek	»	427	806	982	983	900	896	896	109.8
— » høyrygg	»	288	618	750	750	687	690	690	139.6
— » bibringe	»	288	576	660	660	611	617	617	114.2
Kalvekjøtt, ferskt, gjøkalv, stek	»	353	863	876	876	876	876	876	148.2
— » » bryst	»	313	774	788	788	788	788	788	151.8
— » spekalv, stek med knoke	»	313	552	623	623	623	675	678	116.6
— » » forpart	»	258	453	508	508	508	573	578	124.0
Saukjøtt, ferskt, stek	»	487	747	773	772	703	590	660	35.5
— » bog	»	438	687	728	727	660	553	587	34.0
— » » bryst	»	418	625	647	646	592	493	497	18.9
— salt, norsk forpart	»	512	720	720	720	720	720	679	32.6
— » » lær	»	512	774	774	774	774	774	727	42.0
Hvalkjøtt	»	301	413	424	433	437	436	436	44.9
Kjøttdeig, alminnelig	»	386	742	826	826	763	746	745	93.0
Karbonadedeig	»	386	742	1 075	1 075	991	991	991	156.7
Kjøttpølser, rå	»	357	547	608	608	533	532	519	45.4
— kokte og røykte	»	366	602	663	663	577	576	568	55.2
Kjøttpudding	»	372	678	731	732	736	736	786	111.3
Lungemos	»	228	293	298	298	298	298	268	17.5
Blodpølse	»	239	318	328	328	314	314	313	31.0
Hermetiske kjøttkaker	$\frac{9}{10}$ l boks	360	540	544	544	549	552	569	58.1
Servelatpølse	hg	62	85	89	89	92	92	94	51.6
Okserull	»	99	158	177	177	189	190	200	101.0
Spekepølse, fårepølse	»	92	145	157	157	157	157	141	53.3
— stabburspølse	»	84	120	115	115	115	115	119	41.7
Leverpostei (i løs vekt)	»	65	84	84	88	89	89	89	36.9
Skinkestek	kg	428	772	773	787	717	721	766	79.0
Flesk, ferskt, norsk sideflesk	»	448	808	816	834	757	761	805	79.7
— saltet, » »	»	451	808	808	837	787	786	786	74.3
<i>Distriktsfisk, fersk.</i>									
Torsk, med hode og innmat	»	165	230	232	233	239	240	240	45.5
Stor sei, » » » »	»	126	173	174	178	178	179	179	42.1
Flyndre, » » » »	»	246	315	322	328	328	328	330	34.1
Hvitting, » » » »	»	140	191	192	194	190	191	193	37.9
Makrell, » » » »	»	168	235	233	243	..	..	..	..
<i>Tilført fisk, fersk.</i>									
Torsk, uten hode og innmat	»	117	174	181	182	182	183	183	56.4
Hyse, » » » »	»	137	183	191	192	192	192	193	40.9
» med hode, uten innmat	»	121	165	174	174	175	175	175	44.6
Stor sei, uten hode og innmat	»	107	149	156	157	157	158	158	47.7
Flyndre, med hode, uten innmat	»	234	312	321	320	321	320	323	38.0
Stor kveite, oppskåret	»	473	613	629	631	632	632	633	33.8
<i>Tilvirket fisk.</i>									
Fersk, renskåret, torskefilet	»	206	307	319	323	323	323	324	57.3
— » seifilet	»	178	261	274	276	277	277	278	56.2
Sprengt torskefilet, med ørebein	»	156	228	236	239	240	240	240	53.8

<sup>1</sup> Oppgaver innhentes fra 53 byer og industristeder. For enkelte varer omfatter gjennomsnittet et mindre antall da en ikke har priser for alle varer fra hvert sted.

## XIV. Priser.

		48. Detaljpr. i gj.sn. for en del byer og industrist. (forts.)							Stigning fra 1949 til nov 1952
Mengde- enhet	1949	1952							
	Gjen- nom- snitt	Jun	Juli	Aug.	Sept.	Okt.	Nov.		
		Øre							Pct.
Sprengt, hodeløs, flekket torsk . . . .	kg	140	208	216	217	219	220	221	57.9
Lakesaltet, fullsaltet, kjakeskåret, flekket ucr . . . . .	»	177	232	233	230	228	230	230	29.9
Røylt hyse uten hode og innmat . . . .	»	202	285	293	295	296	296	296	46.5
— med hode, uten innm. . . . .	»	181	256	264	267	267	267	264	45.9
Klippfisk fra Møre . . . . .	»	257	380	381	382	387	390	392	52.5
Tørrfisk . . . . .	»	279	486	486	486	488	507	591	111.8
Lutfisk . . . . .	»	108	161	161	161	166	184	184	70.4
Fersk sild (ikke småsild) . . . . .	»	113	150	148	153	154	156	155	37.2
Saltet feitsild fra tønne . . . . .	»	160	204	206	207	210	210	209	30.6
Varmrøylt sild . . . . .	»	177	242	243	243	243	318	319	80.2
Fiskeboller, prima av norsk hyse . . .	$\frac{9}{10}$ l boks	205	252	253	257	258	260	260	26.8
Fiskepudding . . . . .	kgs	235	300	312	313	314	314	315	34.0
Sardiner i olje, norsk . . . . .	$\frac{1}{4}$ boks	93	130	130	131	132	133	133	43.0
Gaffelbiter . . . . .	$\frac{1}{16}$ »	58	78	78	79	80	81	81	39.7
Krabbe, naturell . . . . .	$\frac{1}{4}$ »	150	206	208	210	213	214	214	42.7
Mjøl, nysilt, (i løst mål, butikksalg)	l	45	53	55	55	55	55	55	22.2
— » på flasker . . . . .	»	49	59	61	61	61	61	61	24.5
— skummet . . . . .	»	21	27	29	29	29	29	29	38.1
Kremfløte, 35 % . . . . .	»	474	597	597	597	597	597	597	25.9
Fløte, 10 % . . . . .	»	<sup>1</sup> 164	208	208	208	208	208	208	26.8
Fløte, 20 % . . . . .	»	<sup>2</sup> 251	352	352	352	352	352	352	40.2
Kondensert mjøl, norsk, usukret . . .	$\frac{1}{1}$ boks	84	108	108	108	108	113	113	34.5
Smør, meierismør, Kløvermerket . . .	kg	618	797	798	798	798	798	798	29.1
— fjellsmør . . . . .	»	579	758	759	759	759	759	759	31.1
Margarin . . . . .	»	100	254	255	255	255	255	255	155.0
Kunstmult . . . . .	»	110	274	275	275	275	275	275	150.0
Matolje, i løs vekt, uten flaske . . . .	200 g	56	58	60	60	60	60	60	7.1
Ost, norsk sveitser . . . . .	kg	481	748	780	782	784	784	784	63.0
Normannaost, helfeit F 45 . . . . .	»	477	646	669	671	671	671	671	40.7
Ost, gaudaost, halvfeit H. 30 . . . . .	»	296	448	485	487	487	487	487	64.5
— nøkkelost, halvfeit H. 30 . . . . .	»	296	448	485	487	487	487	487	64.5
— geitmysost, B.G. 28 . . . . .	»	366	545	570	572	574	574	574	56.8
Fløtemysost, halvfeit H. 20 . . . . .	»	254	377	381	381	381	381	381	50.0
Mager mysost . . . . .	»	153	234	258	259	259	259	259	69.3
Pultost, gjæret, fast type . . . . .	»	212	313	313	313	313	313	313	47.6
Egg, beste kvalitet . . . . .	»	529	631	763	767	826	825	827	56.3
Rundstekt husholdningsbrød . . . . .	»	51	86	88	88	88	88	88	72.5
Hveteloff, vannloff . . . . .	»	96	117	121	121	121	121	121	26.0
Kneipbrød . . . . .	»	60	94	97	97	97	97	97	61.7
Grovbrød . . . . .	»	48	81	84	84	84	84	84	75.0
Vørterkake . . . . .	»	134	163	168	168	168	168	168	25.4
Kavringer, sukkerkavringer . . . . .	»	488	520	539	539	539	539	539	10.5
Wienerbrød . . . . .	stk.	12	15	16	16	16	16	16	33.3
Flatbrød, Ideal . . . . .	pk. à 450 g	78	111	111	111	111	111	111	42.3
Potetmjøl, superior eller liknende . .	kg	164	210	211	211	211	223	241	47.0
Hvetemjøl, finsiktet, norsk formaling	»	64	73	74	74	74	74	74	15.6
Rugmjøl, finsiktet . . . . .	»	43	71	72	72	72	72	72	67.4
Byggmjøl, norsk . . . . .	»	44	71	71	71	71	71	71	61.4

<sup>1</sup> Gj.snitt for Oslo, Fredrikstad, Moss og Molde. <sup>2</sup> Gj.snitt for Drøbak, Lillestrøm, Lillehammer, Raufoss, Grimstad, Haugesund, Stavanger og Bergen.

## XIV. Priser.

		48. Detaljpr. i gj.snitt for en del byer og industrist. (forts.).							
Mengde- enhet	Gjen- nom- snitt	1949	1952					Stigning fra 1949 til nov. 1952	
		Juni	Juli	Aug.	Sept.	Okt.	Nov.		
		Øre							Pct.
Havremjøl, norsk finsiktet	Kg	58	79	80	80	80	80	80	37.9
Semulegryn (av hvete)	»	64	80	80	80	80	80	80	25.0
Byggryn, hele, norsk formaling	»	44	75	75	75	75	75	75	70.5
Havregryn, norske pressede	»	66	96	96	96	96	96	96	45.5
Risengryn, prima	»	221	250	254	255	256	257	257	16.3
Makaroni pr. pakke à 1/4 kg	1/4 kg	47	56	56	56	56	58	58	23.4
Poteter, norske	3 kg	99	153	154	150	119	112	112	13.1
Kålrot	kg	36	..	..	61	49	46	42	16.7
Hodekål	»	55	..	128	86	70	61	62	12.7
Blomkål	»	223	..	237	174	161	..	..	..
Agurker (slangeagurker)	»	382	532	372	306	386	..	..	..
Gulrøtter	»	59	..	..	104	84	72	69	16.9
Sellerirøtter	»	253	..	..	..	327	308	305	20.6
Tomater	»	495	..	648	579	603	498	..	..
Løk (alm. matløk)	»	138	196	186	194	179	187	189	37.0
Rabarbra	»	68	81	79	78	83	..	..	..
Tomatpuré	1/10 boks	67	60	60	60	60	60	60	÷ 10.4
Spinat	1/4 boks	79	92	92	92	92	92	92	16.5
Bønner, brune	kg	166	194	194	194	194	193	195	17.5
Erter, gule	»	121	187	187	187	188	183	186	53.7
— grønne	»	120	204	207	207	203	203	203	69.2
Bær, tyttebær	»	243	..	..	..	492	492	..	..
— blåbær	»	259	..	..	466	467	..	..	..
— bringebær	»	501	..	..	521	553	..	..	..
— jordbær	»	626	..	585	483	..	..	..	..
Bananer	»	328	371	371	374	375	373	372	13.4
Appelsiner	»	241	360	360	360	360	240	240	÷ 0.4
Epler, friske, norske Gravenstein, 1. sortering	»	265	..	..	..	..	354	330	24.5
Epler, tørkede	»	635	660	660	660	660	660	660	3.9
Plommer, tørkede Calif., 60—70 stk.	»	377	419	419	419	419	420	420	11.4
Rosiner, Sultana	»	275	390	390	390	390	390	390	41.8
Aprikoser, Californiske ex choice	»	600	690	690	690	690	690	690	15.0
Hermetiske pærer, norske	9/10 l boks	416	464	462	464	471	473	474	13.9
— plommer	»	345	382	382	382	383	384	384	11.3
Syltetøy, eple	1/4 gl 900 g	299	374	374	375	375	376	376	25.8
Kamferdrops i løs vekt	100 g	74	139	139	140	140	140	140	89.2
Sirup	Kg	143	236	236	236	236	236	215	50.3
Farin	»	62	65	65	65	166	166	166	167.7
Raffinade	»	81	85	85	85	190	190	190	134.6
Sjokolade, alm. norsk kokesjokolade nr. 3.	»	641	1 032	1 094	1 111	1 120	1 121	1 053	64.3
Kakao, norsk (pr. pakke à 1 kg)	»	554	900	973	994	998	1 002	958	72.9
Te, Ceylon	»	1 956	2 798	2 919	2 928	3 056	3 085	3 084	57.7
Kaffe, brent	»	405	855	855	855	1 600	1 600	1 581	290.4
Salt, kjøkkensalt	»	32	39	39	39	39	39	39	21.9
Eksportøl (detaljpris i alm. utsalg, ikke på kafé)	1/2 fl.	106	116	122	123	123	123	123	16.0
Pilsnerøl	—»—	»	75	86	89	89	89	89	18.7
Landsøl	—»—	»	59	64	56	56	56	56	÷ 5.1
Selters	—»—	»	37	43	44	44	44	44	18.9
Brus	—»—	»	45	52	54	53	53	54	20.0

## XIV. Priser.

		48. Detaljpr. i gj.sn. for en del byer og industrist. (forts.).							
Mængde- enhet		1949	1952					Stigning fra 1949 til nov. 1952	
		Gjen- nom- snitt	Juni	Juli	Aug.	Sept.	Okt.		Nov.
		Øre							Pct.
<i>B. Lys og brensel.</i>									
	5 l	164	203	203	208	208	208	208	26.8
	100 kg	1 393	1 983	1 985	1 985	1 985	1 987	1 990	42.9
	hl	946	1 290	1 291	1 291	1 275	1 299	1 321	39.6
	m.favn	6 372	9 062	10 146	10 268	10 294	10 303	10 337	62.2
	»	7 479	10577	11 754	11 802	11 833	11 873	11 886	58.9
	»	8 043	11169	11 858	11 972	11 990	11 998	12 010	49.3
	»	9 186	12740	13 461	13 523	13 544	13 576	13 588	47.9
<i>C. Bekledningsartikler og skotøy.</i>									
	m	3 002	4 923	4 922	4 888	4 706	4 692	4 612	53.6
	»	1 874	2 547	2 535	2 485	2 437	2 460	2 463	31.4
	»	1 805	3 698	3 713	3 236	3 186	3 069	3 061	69.6
	»	1 761	2 979	2 975	2 976	2 901	2 864	2 867	62.8
	»	997	1 527	1 515	1 572	1 520	1 557	1 553	55.8
	»	618	613	611	609	608	632	627	1.5
	»	661	659	656	659	647	674	674	2.0
	»	290	450	449	447	447	445	443	52.8
	»	513	762	761	765	760	766	777	51.5
	»	406	566	621	638	631	657	662	63.1
	»	304	419	421	423	413	391	389	28.0
	»	521	631	638	636	630	634	637	22.3
	»	186	322	323	329	325	325	324	74.2
	stk.	4 193	6 401	6 357	6 309	6 215	6 165	6 148	46.6
	kg	2 365	3 901	3 964	3 997	3 933	4 040	4 052	71.3
	»	2 139	3 229	3 248	3 206	3 162	3 225	3 220	50.5
	stk.	21 752	31147	31 012	31 018	30 916	31 612	31 623	45.4
	»	16 954	21049	20 929	20 274	20 093	20 088	20 091	18.5
	»	16 875	17789	17 785	17 797	17 741	17 763	17 763	5.3
	»	11 026	12101	12 220	12 205	12 284	12 234	12 200	10.6
	»	18 342	24446	24 367	24 322	24 500	24 575	24 652	34.4
	»	21 369	24957	24 923	25 428	25 529	25 426	25 596	19.8
	»	19 918	27945	27 950	27 603	27 482	26 960	26 885	35.0
	»	3 225	4 397	4 389	4 326	4 392	4 394	4 400	36.4
	»	927	2 627	2 631	2 636	2 656	2 680	2 624	183.1
	»	1 503	4 281	4 278	4 261	4 270	4 207	4 235	181.8

## XIV. Priser.

		48. Detaljpr. i gj.sn. for en del byer og industrist. (forts.).							Stigning fra 1949 til nov. 1952	
		Mengde- enhet	1949	1952						Pet.
			Gjen- nom- snitt	Juni	Juli	Aug.	Sept.	Okt.		
			Øre							
Herrefrakk av lett oljetøy . . . . .	stk.	4 795	6 199	6 198	6 331	6 400	6 412	6 413	33.7	
— av tykt oljetøy . . . . .	»	3 300	4 259	4 258	4 268	4 253	4 275	4 291	30.0	
Arbeidsskjorte (blåskjorte), norsk . .	»	1 540	2 059	2 083	2 063	2 061	2 067	2 070	34.4	
Mansjettskjorte, kulørt med 2 snip- per . . . . .	»	2 465	3 202	3 285	3 302	3 290	3 363	3 371	36.8	
Herretøy av kardegarn, 50 % ull, nr. 50 . . . . .	»	929	1 291	1 279	1 270	1 258	1 287	1 281	37.9	
Herrebenklær av kardegarn, 50 % ull, nr. 50 . . . . .	par	930	1 302	1 290	1 280	1 268	1 287	1 281	37.7	
Herretøy av kardegarn, 100 % ull nr. 50 . . . . .	stk.	1 329	2 175	2 182	2 163	1 919	1 818	1 804	35.7	
Herrebenklær av kardegarn, 100 % ull, nr. 50 . . . . .	par	1 328	2 175	2 182	2 162	1 921	1 819	1 805	35.9	
Herretøy, trikotasje av makko . . .	stk.	714	1 428	1 415	1 358	1 323	1 284	1 267	77.5	
Herrebenklær, trikotasje av makko.	par	715	1 415	1 402	1 344	1 309	1 285	1 268	77.3	
Guttetøy av bomull, nr. 6 . . . . .	stk.	383	665	672	653	657	651	646	68.7	
Guttebenklær av bomull nr. 6 . . . . .	par	386	668	676	658	662	655	650	68.4	
Dametøy, trikotasje av makko, str. 44, uten erme . . . . .	stk.	462	671	683	670	665	670	667	44.4	
Damebenklær, trikotasje av makko, str. 44 . . . . .	par	527	767	770	744	730	750	743	41.0	
Damebenklær av kunstsilketrikot, midd. kval., u. pynt, norsk nr. 44	»	683	802	803	793	793	795	798	16.8	
Underkjole av kunstsilketrikot, midd. kval., u. pynt, norsk, nr. 44	stk.	1 429	1 609	1 617	1 611	1 604	1 670	1 677	17.4	
Damestrømper av kunstsilke, midd. kval., fasongstr. norsk, nr. 9½ . . .	par	552	659	664	667	669	657	658	19.2	
Damestrømper av kamgarn, fasong- str., nr. 9½ . . . . .	»	992	1 483	1 480	1 485	1 469	1 419	1 406	41.7	
Damestrømper av kardegarn, fas- ongstr., nr. 9½ . . . . .	»	830	979	967	970	970	970	977	17.7	
Herresokker av kamgarn . . . . .	»	549	814	815	807	797	771	769	40.1	
— av kardegarn . . . . .	»	376	499	505	503	489	485	484	28.7	
Barnestrømper av kamgarn, nr. 6 . .	»	526	852	851	848	847	794	768	46.0	
— av kardegarn, 100 % ull, nr. 6 . . . . .	»	450	675	679	678	668	678	681	51.3	
Alminnelig bløt herrehatt (hårhatt).	stk.	3 660	3 836	3 826	3 855	3 876	3 994	4 013	9.6	
Herrefettlærstøvler, plugget . . . . .	par	4 376	5 395	5 391	5 391	5 394	5 571	5 573	27.4	
Bokskalv sko, svarte, alm. snøre, herre, nr. 42 . . . . .	»	4 660	6 475	6 443	6 432	6 306	6 336	6 383	37.0	
Bokskalv sko, svarte, alm. snøre, dame, nr. 39 . . . . .	»	3 780	5 308	5 297	5 231	5 276	5 252	5 373	42.1	
Gummisko, grå, nr. 32 . . . . .	»	492	603	649	700	809	811	811	64.8	
Herrekalosjer, alm. svarte, norske . .	»	709	976	1 044	1 154	1 304	1 303	1 308	84.5	
Damekalosjer, alm. svarte, norske . .	»	648	875	941	1 054	1 195	1 212	1 213	87.2	
Halvsåling og flikking av herresko . .	»	1 173	1 768	1 771	1 771	1 772	1 771	1 774	51.2	
Halvsåling og flikking av damesko . .	»	899	1 274	1 274	1 274	1 274	1 273	1 275	41.8	
<i>D. Diverse.</i>										
Kassedivan, prima kvalitet, enkel 185 cm × 75 cm . . . . .	stk.	18 229	21 676	21 674	21 854	21 955	22 048	22 046	20.9	
Kassedivan, prima kvalitet, dobbelt 185 cm × 75 cm . . . . .	»	34 778	44 816	44 811	44 894	44 880	44 916	44 946	29.2	
Jernspiralseng uten madrass . . . . .	»	4 875	5 894	5 895	5 906	5 957	6 150	6 148	26.1	
Enkelt spisestuemøbl. i eik (buffet, dekketøyskap, bord og 6 stoler) . .	»	139391	148268	148420	148613	148920	150567	150375	7.9	

## XIV. Priser.

		48. Detaljpr. i gj.sn. for en del byer og industrist. (forts.).								
Mengde- enhet		1949	1952					Stigning fra 1949 til nov. 1952		
		Gjen- nom- snitt	Juni	Juli	Aug.	Sept.	Okt.		Nov.	
		Øre							Pct.	
	Salongbord i bjørk eller eik, 110 cm × 55 cm .....	stk.	21 148	24201	24 205	24 304	24 257	24 216	24 162	14.3
	Bokreol i bjørk eller eik, 110 cm × 90 cm .....	»	18 029	18727	18 758	18 727	18 443	18 422	18 363	1.9
	Radiobord med hylle i bjørk, 65 cm × 35 cm .....	»	12 996	13528	13 532	13 631	13 617	13 616	13 536	4.2
	Kjøkkenbord i furu, umalt, 90 cm × 60 cm, med skuff. ....	»	4 174	5 274	5 296	5 312	5 473	5 634	5 659	35.6
	Budalstol, umalt, uten arm .....	»	2 093	2 522	2 522	2 547	2 553	2 558	2 570	22.8
	Taburett, umalt .....	»	725	963	963	966	978	936	939	29.5
	Emaljert oppvaskbalje, 46 cm lang .	»	1 601	1 948	1 950	1 956	1 959	1 949	1 947	21.6
	Inoksydert gryte, 28 cm i diameter .	»	1 402	1 641	1 643	1 643	1 666	1 478	1 478	5.4
	Støpt emaljert gryte ca. 5 l .....	»	1 816	2 246	2 244	2 248	2 240	2 328	2 374	30.7
	Jøtul jernpanne (stekep.) 230 mm ..	»	736	1 053	1 061	1 076	1 080	1 082	1 069	45.2
	Galvanisert bøtte, 12", alm. tykkelse	»	488	725	723	725	721	702	702	43.9
	— koksboks nr. 7 .....	»	753	1 436	1 451	1 451	1 448	1 447	1 451	92.7
	— vaskejele, 34 cm .....	»	1 168	1 861	1 870	1 880	1 880	1 863	1 851	58.5
	Norsk aluminium kasserolle, m. ører tykkb. nr. 777, 22 cm, 5 l. m. lokk .....	»	2 199	2 822	2 829	2 858	2 864	2 865	2 871	30.6
	Norsk aluminium kaffekjele, tykkb. nr. 720, 18 cm, 2.4 l. ....	»	1 456	2 182	2 184	2 193	2 200	2 201	2 203	51.3
	Husholdningsvekt, Aanonsen, 10 kg	»	2 369	2 765	2 776	2 778	2 788	2 789	2 789	17.7
	Brødboks m. skyvelokk, Aanonsen	»	1 634	2 096	2 117	2 130	2 145	2 146	2 149	31.5
	Brødkniv, Aanonsen .....	»	664	851	851	856	880	932	940	41.6
	Bordkniver med sort skaft og rust- fritt blad, Aanonsen .....	duzin	3 009	3 205	3 203	3 196	3 213	3 215	3 215	6.8
	Bordkniver med hvitt skaft og rust- fritt blad, Aanonsen .....	»	5 358	5 671	5 671	5 678	5 717	5 717	5 783	7.9
	Spiseskjeer, rustfritt stål .....	»	3 273	3 123	3 111	3 093	3 065	3 151	3 170	3.1
	— sølvplett, 20 g .....	»	3 431	4 451	4 454	4 456	4 470	4 558	4 560	32.9
	— sølvplett, 40 g .....	»	4 787	5 524	5 524	5 519	5 526	5 526	5 530	15.5
	Alm. glatte hvite steintøytallerkener, flate, ca. 23 cm i diameter .....	»	1 228	1 396	1 413	1 449	1 604	1 645	1 659	35.1
	Alm. glatte hvite steintøykopper ...	»	1 327	1 507	1 517	1 548	1 698	1 698	1 698	28.0
	Alm. ølglass uten stett, 2 dl .....	»	916	1 090	1 109	1 133	1 167	1 180	1 182	29.0
	Vrimaskin, Acmé .....	stk.	9 902	13389	13 597	13 670	13 673	13 675	13 675	38.1
	Sink vaskebrett nr. 3 .....	»	295	423	423	421	424	426	425	44.1
	Øks, Mustad nr. 6, med skaft .....	»	845	1 003	1 036	1 093	1 111	1 112	1 115	32.0
	Kongsberghammer nr. 1½ .....	»	937	1 125	1 128	1 230	1 242	1 249	1 247	33.1
	Elektrisk komfyr, Rex, type B. C. 3 Lerfoss .....	»	42 287	52633	52 696	52 975	53 111	53 129	53 427	26.3
	— strykejern, Rex, 350 watt. .	»	3 078	3 747	3 765	3 777	3 800	3 864	3 872	25.8
	Elektriske lamper, 25 w, klar pære. .	»	106	118	119	122	124	123	124	17.0
	Skurebørste av hvit fiber, Jordan, nr. 3117 .....	»	76	109	110	111	113	117	117	53.9
	Grønnsåpe .....	kg	164	214	215	215	219	217	216	31.7
	Soda .....	»	45	48	48	48	48	48	48	6.7
	Lut .....	l	46	54	54	54	54	55	54	17.4
	Hårklipping, herre .....	»	234	290	291	291	292	292	293	25.2
	— dame .....	»	202	254	254	253	253	253	253	25.2
	Kinematografbillett, alm. plass ....	»	209	211	212	212	212	211	211	1.0
	Innenbuss- og trikkebillett ...	»	26	31	34	35	35	35	35	34.6

## XIV. Priser.

49. Jordbrukets prisindeks. <sup>1</sup>					50. Produsentpriser ved 6 av landets større byer <sup>2</sup>							
A. Jordbruksprodukter			B. Produk- sjons- midler		A.	B.	C.	D.	E.	F.	G.	
a)	b)	c)			Havre	Høy	Poteter	Egg	Okse- kjøtt	Saue- kjøtt	Flesk	
Driftsåret 1. april—31. mars 1938/39 = 100					Kr. pr. 100 kg			Kr. pr. kg				
1938-39..	100	100	100	100	1938	18.00	6.64	10.59	1.55	1.60	1.50	1.39
1939-40..	103	107	102	106	1939	17.83	7.42	9.21	1.44	1.44	1.54	1.50
1940-41..	132	150	127	136	1940	20.33	13.04	13.89	1.85	1.65	1.86	1.78
1941-42..	153	156	153	150	1941	25.51	15.44	14.64	2.61	2.25	2.18	2.40
1942-43..	172	178	170	150	1942	30.56	16.25	17.89	2.73	2.31	2.65	2.55
1943-44..	178	188	175	155	1943	32.56	16.86	19.45	2.73	2.31	2.96	2.55
1944-45..	185	196	183	157	1944	32.56	16.85	19.62	2.73	2.31	2.96	2.55
1945-46..	197	195	197	155	1945	32.56	16.76	20.37	3.20	2.64	3.15	2.78
1946-47..	225	215	227	159	1946	34.06	17.33	18.94	4.00	3.37	3.67	3.41
1947-48..	242	240	242	162	1947	35.56	20.18	22.03	4.00	3.67	4.20	3.78
1948-49..	247	212	255	166	1948	38.56	20.28	20.18	4.00	4.07	4.50	4.18
1949-50..	250	232	254	170	1949	41.56	18.76	20.68	3.95	4.30	4.78	4.40
1950-51..	264	267	264	215	1950	45.56	18.15	22.29	3.55	4.30	4.79	4.47
1951-52..	287	291	286	234	1951	52.06	24.37	24.35	4.58	4.35	5.18	4.70
<b>1950.</b>					<b>1950.</b>							
April .....	251	252	250	195	April	42.35	18.17	23.33	3.08	4.35	4.75	4.45
Mai .....	249	255	247	194	Mai	42.50	18.33	23.94	3.08	4.35	4.75	4.45
Juni .....	250	263	247	206	Juni	42.50	18.33	25.67	3.08	4.35	4.75	4.50
Juli .....	254	277	250	219	Juli	49.00	17.50	31.62	3.12	4.35	4.75	4.50
Aug. ....	253	220	259	219	Aug.	49.00	18.00	18.28	3.73	4.35	5.26	4.50
Sept. ....	260	245	262	220	Sept.	49.00	18.17	17.56	4.18	4.31	4.75	4.50
Okt. ....	262	239	267	221	Okt.	49.00	18.17	17.92	4.33	4.25	4.70	4.50
Nov. ....	262	246	265	219	Nov.	49.00	18.17	19.85	4.48	4.05	4.66	4.50
Des. ....	266	262	267	220	Des.	49.15	18.17	23.17	4.18	4.23	4.85	4.50
<b>1951.</b>					<b>1951.</b>							
Jan. ....	272	273	272	223	Jan.	49.45	18.67	24.38	3.44	4.33	5.01	4.50
Feb. ....	272	274	272	226	Feb.	49.75	19.17	25.78	3.74	4.40	5.01	4.50
Mars ....	271	275	271	225	Mars	50.05	20.08	25.75	4.42	4.40	5.01	4.50
April ....	269	277	267	226	April	50.35	23.33	25.58	4.36	4.40	5.01	4.50
Mai .....	273	282	271	226	Mai	50.50	27.33	25.67	4.73	4.40	5.01	4.69
Juni ....	270	282	268	227	Juni	50.50	27.33	25.58	4.43	4.40	5.01	4.79
Juli ....	281	328	272	230	Juli	54.00	22.00	29.52	4.29	4.40	6.73	4.80
Aug. ....	279	271	279	230	Aug.	54.00	22.00	22.33	4.89	4.40	5.59	4.80
Sept. ....	280	275	281	236	Sept.	54.00	27.17	19.92	5.19	4.31	5.04	4.80
Okt. ....	283	267	286	239	Okt.	54.00	27.17	20.17	5.19	4.12	4.82	4.80
Nov. ....	287	284	288	239	Nov.	54.00	28.83	22.95	5.19	4.14	4.84	4.80
Des. ....	297	298	297	239	Des.	54.15	29.33	24.53	5.04	4.54	5.13	4.94
<b>1952.*</b>					<b>1952.*</b>							
Jan. ....	307	315	305	239	Jan.	54.45	30.08	26.73	4.00	4.81	5.25	5.05
Feb. ....	306	317	304	239	Feb.	54.75	32.25	28.25	3.69	4.85	5.25	5.05
Mars ....	300	325	296	241	Mars	55.05	32.50	29.00	3.69	4.85	5.25	5.05
April ....	292	325	286	242	April	55.35	32.50	29.00	3.69	4.85	5.25	5.05
Mai .....	289	324	283	242	Mai	55.50	32.50	28.67	3.69	4.85	5.25	5.05
Juni ....	295	346	286	243	Juni	55.50	26.33	31.35	4.89	4.85	5.25	5.05
Juli ....	333	511	300	242	Juli	61.00	24.33	51.00	5.19	5.35	5.25	5.02
Aug. ....	310	316	309	242	Aug.	61.00	21.33	25.33	5.42	5.35	5.21	4.93
Sept. ....	297	287	299	249	Sept.	61.00	23.33	21.20	5.69	5.20	4.20	4.55
Okt. ....	303	290	305	250	Okt.	61.00	23.66	20.90	5.69	5.35	3.92	4.62
Nov. ....	..	..	..	..	Nov.	61.00	23.30	21.00	5.69	5.40	4.18	4.85

<sup>1</sup> Fra Norges Landbrukshøgskoles Institutt for driftslære og landbruksøkonomi. Månedstallene er beregnet uten grønnsaker og ull. <sup>2</sup> Fra Landbrukets Prissentral. Havreprisen gjelder levert nærmeste jernb.st. eller kai.

## XIV. Priser.

		51. Indekstall for byggekostnader. <sup>1</sup> Oktober 1940 = 100.					
		A.	B.	C. Vånings-			C. Vånings-
		Murgård	Tomannsbolig	hus på lands-	Murgård	Tomannsbolig	hus på lands-
		i by	i tre	bygda	i by	av tre	bygda
1943	1. mars	125	123	130	1948	1. mars	149
	1. sept.	129	127	135		1. sept.	151
1944	1. mars	129	128	136	1949	1. mars	152
	1. sept.	131	130	136		1. sept.	153
1945	1. mars	132	130	136	1950	1. mars	152
	1. sept.	137	138	145		1. sept.	153
1946	1. mars	132	133	142	1951	1. mars	158
	1. sept.	136	140	156		1. sept.	174
1947	1. mars	142	147	162	1952	1. mars	185
	1. sept.	146	155	171		1. sept.	195
							171
							174
							175
							175
							176
							177
							180
							205
							215
							241

<sup>1</sup> Om beregningsmåten se: Indeks over byggeomkostninger, N.O.S. X 30.

		52. A/S Stormbulls indekser.								
		A.		B.	C.	A.		B.	C.	
		Totale byggekostnader		Prisindeks for byggeartikler	Prisindeks for handelsstål fra lager	Totale byggekostnader		Prisindeks for byggeartikler	Prisindeks for handelsstål fra lager	
		Januar 1932 = 100				Januar 1932 = 100				
		a)	b)	Desember 1938 = 100		a)	b)	Desember 1938 = 100		
		Boligbygg i Oslo Mur/betong	Tomannsbolig av tre i Aker			Boligbygg i Oslo Mur/betong	Tomannsbolig av tre i Aker			
1932	.....	100	101	..	..	<b>1951.</b>				
1933	.....	97	101	..	..	Jan. ..	212	258	213	299
1934	.....	96	100	..	..	Feb. ..	213	258	213	311
1938	.....	114	135	100	100	Mars ..	215	259	214	349
1939	.....	116	136	102	110	April ..	216	260	216	373
1940	.....	128	150	121	159	Mai ...	221	264	216	373
1941	.....	139	167	149	178	Juni ...	229	283	235	386
1942	.....	147	176	159	174	Juli ...	231	290	238	393
1943	.....	152	181	163	175	Aug. ...	232	291	239	400
1944	.....	155	182	168	175	Sept. ..	239	296	240	410
1945	.....	166	196	178	175	Okt. ...	240	296	242	414
1946	.....	182	209	186	207	Nov. ...	240	296	242	422
1947	.....	200	229	203	229	Des. ...	245	301	242	429
1948	.....	207	243	207	259					
1949	.....	205	249	211	275	<b>1952.</b>				
1950	.....	206	251	211	277	Jan. ...	246	301	244	438
1951	.....	228	280	229	380	Feb. ...	248	302	244	451
						Mars ..	249	303	246	457
<b>1950.</b>						April ..	250	303	250	463
Mai	.....	205	251	211	272	Mai ...	250	303	249	462
Juni	.....	205	251	212	272	Juni ...	257	326	259	454
Juli	.....	205	250	211	272	Juli ...	258	327	262	452
Aug.	.....	205	250	211	272	Aug. ...	257	327	262	443
Sept.	.....	205	252	212	272	Sept. ..	257	327	262	438
Okt.	.....	207	253	213	292	Okt. ...	258	327	262	432
Nov.	.....	208	254	213	292	Nov. ...	257	326	261	429
Des.	.....	209	254	213	295	Des. ...	258	326	263	426





## XVI. Utland.

55. Danmark												
A.	B.	C. Produksj. indeks		D.	E.	F.	G.	H.	I.	J.	K.	
Sysselsettings- indeks, industri <sup>1,2</sup>	Arbeids- løse fagf.- medl.	a) Indu- stri <sup>3</sup>	b) Ani- malsk jordbr.- produksjon <sup>3</sup>	Detalj- om- setn.- indeks	Inn- førsel	Ut- førsel <sup>4</sup>	Seddel- omløp <sup>5</sup>	Effek- tiv ren- te på stats- obligas- joner <sup>6</sup>	Engros- pris- indeks	Leve- kost- nads- indeks <sup>7</sup>	Gj.sn. time- for- tjeneste <sup>8</sup>	
1935 = 100	1000 pers.	1935 = 100		1947 = 100	Mill kr.			Pct.	1935 = 100		Øre	
1937.....	109	95	109	107	..	1 670	1 569	417	4.48	119	105	163
1938.....	109	97	109	102	..	1 624	1 528	441	4.27	112	107	170
1939.....	118	89	117	104	46	1 742	1 575	600	4.66	118	109	176
1945.....	103	47	81	65	76	696	904	1 561	3.76	213	170	260
1946.....	126	28	110	77	93	2 848	1 618	1 633	3.55	210	169	290
1947.....	135	29	126	76	100	3 090	2 313	1 641	3.65	232	174	310
1948.....	142	28	140	69	102	3 424	2 731	1 614	4.07	254	178	337
1949.....	150	33	150	90	107	4 205	3 560	1 627	4.44	260	180	352
1950.....	162	29	167	107	120	5 890	4 593	1 709	4.53	293	191	370
1951.....	164	32	168	111	123	6 994	5 788	1 817	5.14	373	210	406
<b>1950.</b>												
April.....	165	25	173	108	109	417	320	1 548	4.35	283	187	
Mai.....	168	13	180	116	121	463	353	1 544	4.39	284	..	369
Juni.....	168	10	175	124	115	448	372	1 580	4.42	283	..	
Juli.....	117	11	124	117	117	460	420	1 529	4.50	285	188	
Aug.....	159	10	168	109	122	560	376	1 508	4.61	292	..	373
Sept.....	173	15	179	104	124	480	391	1 534	4.64	300	..	
Okt.....	173	16	178	100	127	497	495	1 571	4.78	306	194	
Nov.....	172	21	178	98	142	570	429	1 589	4.84	317	..	382
Des.....	169	62	171	98	158	540	441	1 709	4.84	327	..	
<b>1951.</b>												
Jan.....	165	59	171	116	107	576	473	1 621	4.90	340	202	
Feb.....	168	54	174	114	109	506	465	1 607	4.95	350	..	386
Mars.....	171	56	180	113	124	553	416	1 610	4.95	361	..	
April.....	171	23	180	120	118	684	495	1 600	5.04	371	208	
Mai.....	173	14	180	124	129	635	474	1 593	5.13	380	..	402
Juni.....	170	11	174	126	123	614	460	1 620	5.09	390	..	
Juli.....	123	13	126	114	113	595	457	1 569	5.13	386	213	
Aug.....	157	17	163	101	117	590	438	1 561	5.22	384	..	409
Sept.....	172	19	175	97	115	530	451	1 578	5.45	375	..	
Okt.....	168	23	172	109	130	634	566	1 661	5.34	377	215	
Nov.....	170	37	169	100	125	547	552	1 709	5.26	379	..	425
Des.....	157	60	155	98	167	528	540	1 817	5.26	383	..	
<b>1952.</b>												
Jan.....	150	82	152	103	113	640	484	1 723	5.32	383	217	
Feb.....	154	71	159	104	114	537	510	1 703	5.28	380	..	422
Mars.....	158	46	165	100	116	653	542	1 688	5.26	377	..	
April.....	156	34	165	106	123	572	419	1 693	5.24	371	217	
Mai.....	161	21	167	109	134	506	457	1 702	5.28	364	..	433
Juni.....	158	21	166	119	112	517	443	1 681	5.32	361	..	
Juli.....	111	23	116	114	122	519	480	1 670	5.32	359	220	
Aug.....	155	19	161	107	120	457	Δ456	1 644	5.32	357	..	..
Sept.....	161	Δ26	Δ169	104	125	Δ542	528	1 681	5.32	353	..	..
Okt.....	161	28	169	94	..	554	465	1 790	5.36	355	220	..
Nov.....	..	..	..	..	..	..	..	..	..	354	..	..

<sup>1</sup> Basert på utførte timeverk. <sup>2</sup> Månedstallene er korrigert for varierende antall arbeidsdager som følge av søndager, helligdager o. l., men ikke for sesongvariasjoner eller ferie. <sup>3</sup> Mjøl, smør, ost, okse- og kalvekjøtt og flesk, egg. Fra og med 1946 omfatter tallene også produsentenes forbruk av egne produkter. <sup>4</sup> Innenlandske varer. <sup>5</sup> Ved utgangen av år og måned. <sup>6</sup> 3½ % uoppisigelige statsobligasjoner. <sup>7</sup> Begynnelsen av hvert kvartal. <sup>8</sup> Faglærte mannlige arbeidere i en rekke fag innenfor industri, håndverk og handel.

## XVI. Utland.

56. Sverige													
A. Syssel- set- tings- indeks, industri <sup>1</sup>	B. Ar- beids- løse fagf- med- lemmer	C. Pro- duksj.- indeks, industri <sup>2</sup>	D. Inn- førsel	E. Utførsel			F. Volumindeks		G. Seddel- omløp <sup>4</sup>	H. Effektiv rente, stats- obliga- sjoner <sup>5</sup>	I. Engros- pris- indeks <sup>6</sup>	J. Leve- kost- nads- indeks <sup>7</sup>	
				a)	b)	c)	a)	b)					
				I alt	Papir- masse	Papir og papp	Inn- førsel	Ut- førsel					
1948 = 100	1000 pers.	1948 = 100	Mill. kr.			1000 tonn <sup>3</sup>		1948 = 100		Mill. kr.	Pct.	1935 = 100	
1937	80	67	67	2 123	2 000	2 553	663	..	..	980	3.04	114	104
1938	81	67	67	2 082	1 843	1 981	473	94	111	1 061	2.34	111	106
1939	83	64	73	2 499	1 889	2 331	601	..	..	1 422	2.90	115	109
1945	94	36	75	1 084	1 758	1 569	246	..	..	2 782	3.04	194	151
1946	98	28	91	3 386	2 547	1 804	521	..	..	2 877	3.01	186	151
1947	98	24	94	5 220	3 240	1 798	605	111	91	2 895	3.02	199	156
1948	100	<sup>8</sup> 26	100	4 945	3 979	1 680	682	100	100	3 113	3.08	214	163
1949	99	26	104	4 333	4 250	1 894	711	87	115	3 288	3.02	216	166
1950	99	22	108	6 102	5 707	2 091	866	108	144	3 513	3.11	227	168
1951	101	18	112	9 188	9 207	2 009	925	128	150	4 090	3.23	299	192
1950.													
April	..	21	117	472	398	199	73	105	142	3 207	3.01	221	..
Mai	..	15	113	488	458	210	80			3 092	3.02	221	..
Juni	..	15	111	504	492	195	67			3 178	3.02	223	167
Juli	..	15	75	499	410	146	59	110	145	3 105	3.06	224	..
Aug.	..	13	105	510	497	176	63			3 163	3.18	225	..
Sept.	..	11	110	542	515	161	72			3 197	3.18	228	168
Okt.	..	12	114	584	550	175	83	120	162	3 250	3.23	230	..
Nov.	..	15	115	637	578	186	77			3 285	3.25	244	..
Des.	..	36	112	600	624	235	75			3 513	3.32	253	171
1951.													
Jan.	..	27	109	692	516	152	76	126	121	3 336	3.30	266	..
Feb.	..	24	113	662	455	103	56			3 363	3.25	275	..
Mars	..	24	117	681	549	117	77			3 355	3.21	287	188
April	102	18	118	788	635	143	87	140	163	3 458	3.22	297	..
Mai	101	12	117	846	788	220	76			3 407	3.26	302	..
Juni	..	12	116	836	1 049	319	91			3 530	3.26	305	195
Juli	101	15	80	768	746	114	81	125	144	3 482	3.25	305	..
Aug.	100	12	108	838	759	134	63			3 577	3.24	304	..
Sept.	100	10	115	756	919	187	78			3 636	3.20	304	200
Okt.	101	10	116	814	945	164	85	120	161	3 755	3.20	306	..
Nov.	101	14	118	776	923	170	81			3 823	3.19	317	..
Des.	100	37	116	680	921	189	74			4 090	3.20	318	204
1952.													
Jan.	100	25	111	877	904	190	78	127	129	3 889	3.20	320	..
Feb.	100	27	113	798	718	135	66			3 895	3.22	320	..
Mars	100	24	115	793	662	79	54			3 920	3.26	322	207
April	101	20	Δ117	741	659	124	63	114	118	4 021	3.30	321	..
Mai	100	13	Δ116	818	655	109	42			3 963	3.30	321	..
Juni	..	17	Δ115	649	638	109	34			4 097	3.30	322	213
Juli	99	..	69	781	615	78	42	112	122	4 051	3.30	320	..
Aug.	99	..	103	622	558	88	38			4 122	3.30	319	..
Sept.	..	..	113	694	589	123	49			4 158	3.30	316	213
Okt.	..	..	..	708	702	153	60	..	..	4 292	3.30	313	..
Nov.	..	..	..	..	..	..	..			..	..	..	..

<sup>1</sup> Inklusive gruvedrift, men eksklusive gass. elektrisitets- og vannverk. <sup>2</sup> Sveriges Industri-  
föbunds månedsindeks knyttet til Kommerskollegiums årsindeks. Korrigert for varierende antall  
arbeidsdager i måneden. <sup>3</sup> Tørr vekt. <sup>4</sup> Ved utgang av år og måned. <sup>5</sup> 3 % uoppsigelige stats-  
obligasjoner; års- og månedsgjennomsnitt. <sup>6</sup> Kommerskollegiums indeks. Gjennomsnitt pr. måned.  
<sup>7</sup> Direkte skatter og sosiale tilskott er holdt utenfor. <sup>8</sup> Fra 1948 omfatter serien også jordbruks-  
arbeidere.

## XVI. Utland.

## 57. Storbritannia og Nord-Irland

	A. Sysselset- tings- indeks, indu- stri <sup>1, 2</sup>	B. Ar- beids- løyse	C. Pro- duk- sjons- indeks, industri <sup>3</sup>	D. Produksjon av		E. Detalj- omset- nings- indeks <sup>4</sup>	F. Inn- førsel <sup>4</sup>	G. Ut- førsel <sup>4</sup>	H. Volumindeks		I. Seddel- omløp <sup>7</sup>	J. Effek- tiv rente- stats- obl. <sup>7</sup>	K. Reuter's råvare- indeks
				a) Stål	b) Kull <sup>4</sup>				a) Inn- førsel <sup>4</sup>	b) Ut- førsel <sup>4</sup>			
1937.	100	1 529	91	13 188	244.2	63	953	521	105	113	505	3.28	175
1938	93	1 787	86	10 560	230.6	65	858	471	100	100	505	3.38	139
1939.	99	1 480	..	13 428	235.1	66	840	439	97	94	555	3.72	146
1945.	98	160	..	12 012	185.7	76	1 053	399	62	46	1 380	2.92	231
1946.	95	394	83	12 900	193.1	88	1 251	915	68	99	1 422	2.60	276
1947.	102	498	90	12 924	200.6	100	1 735	1 138	78	109	1 350	2.76	334
1948.	<sup>8</sup> 100	<sup>9</sup> 331	100	15 114	212.8	114	2 015	1 583	<sup>11</sup> 105	<sup>11</sup> 127	1 293	3.21	387
1949.	102	338	106	15 812	218.5	125	2 214	1 784	114	139	1 322	3.31	419
1950.	105	341	114	16 554	219.7	<sup>12</sup> 100	2 530	2 171	114	162	1 358	3.55	513
1951.	108	281	117	15 885	225.8	109	3 799	2 580	132	167	1 333	3.79	606
1950.	..	357	..	1 317	16.2	94	206	150	..	..	1 278	3.62	478
April	..	341	..	<sup>10</sup> 1 621	17.8	100	223	183	123	154	1 287	3.61	489
Mai	..	308	..	1 272	<sup>10</sup> 20.8	96	232	176	..	..	1 294	3.55	495
Juni	..	297	..	1 122	15.9	97	219	182	..	..	1 320	3.61	509
Aug.	..	313	<sup>10</sup> 1 417	13.8	93	208	190	190	111	161	1 302	3.55	534
Sept.	..	308	..	1 325	<sup>10</sup> 21.4	102	185	171	..	..	1 283	3.48	548
Okt.	..	327	..	1 333	17.7	104	214	202	..	..	1 273	3.40	554
Nov.	107	326	..	<sup>10</sup> 1 707	17.9	108	225	212	111	175	1 286	3.44	561
Des.	107	331	..	1 203	<sup>10</sup> 21.0	131	232	189	..	..	1 358	3.52	571
1951.	..	..	..	..	..	..	..	..	..	..	..	..	..
Jan.	107	367	..	<sup>10</sup> 1 555	17.1	96	289	214	..	..	1 282	3.53	594
Feb.	107	335	..	1 325	18.4	103	240	175	120	160	1 289	3.64	618
Mars	108	305	..	1 286	<sup>10</sup> 21.6	109	286	191	..	..	1 320	3.67	619
April	108	281	122	1 313	18.7	108	301	230	..	..	1 319	3.73	624
Mai	108	241	116	<sup>10</sup> 1 549	17.1	107	327	230	134	173	1 332	3.81	621
Juni	108	215	122	1 252	<sup>10</sup> 21.9	109	348	200	..	..	1 349	3.84	620
Juli	108	210	111	1 040	16.0	106	344	222	..	..	1 394	3.80	601
Aug.	108	228	104	<sup>10</sup> 1 351	14.1	100	361	226	140	165	1 358	3.81	597
Sept.	108	241	121	1 231	<sup>10</sup> 22.5	103	327	208	..	..	1 352	3.83	594
Okt.	108	290	121	<sup>10</sup> 1 529	18.3	106	352	235	..	..	1 352	3.81	593
Nov.	108	323	123	1 284	18.5	115	319	244	134	169	1 364	3.95	594
Des.	108	343	113	1 170	<sup>10</sup> 21.7	144	305	205	..	..	1 333	4.05	594
1952.	..	..	..	..	..	..	..	..	..	..	..	..	..
Jan.	108	426	118	<sup>10</sup> 1 489	17.6	104	343	250	..	..	1 354	4.09	594
Feb.	107	447	120	1 272	18.5	105	281	228	126	174	1 367	4.12	578
Mars	107	480	123	1 301	<sup>10</sup> 23.6	109	309	241	..	..	1 394	4.21	561
April	106	518	110	<sup>10</sup> 1 549	16.9	112	314	218	..	..	1 410	4.15	553
Mai	106	519	116	1 268	18.0	116	311	226	118	151	1 412	4.27	541
Juni	105	490	110	1 272	<sup>10</sup> 21.5	114	268	185	..	..	1 452	4.42	540
Juli	105	454	102	<sup>10</sup> 1 392	15.3	117	277	278	..	..	1 515	4.43	548
Aug.	105	449	99	1 138	15.2	109	254	181	..	152	1 455	4.30	541
Sept.	105	434	115	1 341	<sup>10</sup> 22.9	114	230	186	..	..	1 446	4.19	535
Okt.	..	440	..	<sup>10</sup> 1 666	18.8	..	255	219	..	..	1 444	4.27	521
Nov.	..	..	..	..	..	..	..	..	..	..	1 482	..	517

<sup>1</sup> Eksklusive Nord-Irland. <sup>2</sup> Årstallene gjelder for midten av året. <sup>3</sup> Inklusive bygge- og anleggs-  
virksomhet. <sup>4</sup> Til innenlandsk forbruk. <sup>5</sup> Av innenlandske varer. <sup>6</sup> ved utgangen av år og måned.  
<sup>7</sup> 2½% Consols. Månedsgjennomsnitt. <sup>8</sup> Ny indekssk juni 1948 = 100. <sup>9</sup> Til og med juni 1948 bare  
arbeidsløstetrygdede. Senere samtlige arbeidsløse registrert ved arbeidsformidlingen. Årstallet  
gjelder juli—desember. <sup>10</sup> 5 uker. De øvrige månedstall angir produksjonen i 4 uker. <sup>11</sup> Ny indeks.  
1947 = 100. <sup>12</sup> Ny indeks 1950 = 100.

## XVI. Utland.

	57. Storbritannia og Nord-Irland (forts.)			58. Vest-Tyskland.					59. Belgia				
	L. Engros- pris- indeks	M. Leve- kost- nads- indeks	N. Time- fortje- neste <sup>1</sup>	A. Sys- set- tings- indeks, industri	B. Ar- beids- løyse	C. Pro- duk- sjons- indeks, industri	D. Produksjon av		E. Leve- kost- nads- indeks <sup>7</sup>	A. Ar- beids- løyse	B. Pro- duk- sjons- indeks, industri	C. Produksjon av	
							a)	b)				a)	b)
	1930 = 100	1947 = 100	Pence	1948 = 100	1000 pers.	1948 = 100	Stål	Kull	1948 = 100	1000 pers.	1948 = 100	Stål	Kull
						1000	tonn				1000	tonn	
1937	109	100	..	..	..	..	..	..	126	102	3 864	29 856	
1938	101	101 <sup>2</sup>	13.0	..	..	..	17 904	136956	62	174	82	2 280	29 580
1939	103	103	..	..	..	..	..	..	195	..	3 024	29 844	
1945	169	132 <sup>4</sup>	24.4	..	..	..	..	35 484	.. <sup>8</sup>	145	..	732	15 828
1946	175	132 <sup>3</sup>	26.3	..	..	..	2 556	53 940	..	67	..	2 280	22 776
1947	192 <sup>3</sup>	.. <sup>3</sup>	29.1	..	6 595	..	3 060	62 724	..	68	..	2 892	24 396
1948	219	108 <sup>3</sup>	31.2	5 100	592	100	5 556	87 036	9 100	129	100	3 917	26 679
1949	230	111 <sup>3</sup>	32.2	106	1 230	144	9 156	103236	99	235	100	3 846	27 850
1950	262	114 <sup>3</sup>	33.5	113	1 580	182	11 162	110756	93	224	102	3 763	27 303
1951	320	125 <sup>3</sup>	36.8	122	1 432	218	13 503	118901	101	207	117	5 003	29 638
<b>1950.</b>													
April	250	114	32.7	..	1 784	..	907	8 364	94	220	98	284	2 350
Mai	255	114	..	..	1 668	..	938	8 667	96	211	98	294	2 217
Juni	257	114	..	112	1 538	..	1 006	8 978	93	208	89	300	2 326
Juli	260	114	..	..	1 452	..	1 049	9 169	92	205	87	214	1 621
Aug.	264	113	..	..	1 341	..	1 038	9 445	91	180	96	266	2 025
Sept.	272	114	..	116	1 272	..	1 079	9 216	91	170	110	368	2 357
Okt.	280	115	33.5	..	1 230	..	1 135	9 499	92	164	114	401	2 425
Nov.	289	116	..	..	1 316	..	1 112	10 022	93	191	114	369	2 383
Des.	292	116	..	118	1 690	..	959	9 585	93	302	110	378	2 313
<b>1951.</b>													
Jan.	300	117	..	..	1 821	202	1 044	10 138	95	241	112	400	2 510
Feb.	306	118	..	..	1 662	210	942	9 455	96	203	115	383	2 106
Mars	314	119	..	120	1 567	213	1 026	10 038	99	186	120	423	2 630
April	319	121	35.2	..	1 446	219	1 121	10 023	101	187	121	422	2 565
Mai	320	124	..	..	1 387	220	1 121	9 373	102	182	123	410	2 490
Juni	321	125	..	122	1 326	217	1 187	10 041	103	191	121	433	2 594
Juli	320	126	..	..	1 292	209	1 158	9 814	103	200	108	390	2 108
Aug.	324	127	..	..	1 259	207	1 186	10 121	102	199	114	429	2 404
Sept.	325	128	..	124	1 235	217	1 136	9 346	102	194	119	404	2 408
Okt.	329	129	36.8	..	1 214	230	1 259	10 490	104	197	119	460	2 728
Nov.	329	129	..	..	1 307	244	1 204	10 322	104	213	121	426	2 637
Des.	330	130	..	124	1 654	224	1 119	9 763	105	278	117	423	2 458
<b>1952.</b>													
Jan.	335	132	..	..	1 825	219	1 257	10 669	105	305	116	450	2 669
Feb	329	133	..	..	1 893	219	1 232	10 240	106	307	116	427	2 606
Mars	333	133	..	122	1 580	222	1 320	10 759	106	261	115	460	2 740
April	330	135	38.9	..	1 442	226	1 212	9 714	106	253	115	430	2 558
Mai ..	328	135	..	..	1 312	226	1 289	10 051	107	234	Δ 115	422	2 622
Juni ..	328	138	..	126	1 239	Δ 231	1 224	9 229	105	232	113	391	2 328
Juli ..	327	138	..	..	1 155	217	1 377	10 533	104	217	102	346	2 139
Aug. ..	325	137	..	..	1 107	224	1 350	10 181	104	205	104	338	2 281
Sept. ..	322	136	..	..	1 051	241	1 378	10 290	103	197	..	429	2 578
Okt. ..	326	..	..	..	1 028	..	1 462	11 051	..	182	..	450	2 766
Nov. ..	..	..	..	..	..	..	..	10 133	..	..	..	..	..

<sup>1</sup> I industri, gruvedrift, bygge- og anleggsvirksomhet og transport. <sup>2</sup> Ny indeks. 17 juni 1947 = 100. Gjennomsnitt jan.—mai: 132, gjennomsnitt juni—des.: 101. <sup>3</sup> Oktober. <sup>4</sup> Juli. <sup>5</sup> Gjennomsnitt av juni-, september- og desember-tallene. <sup>6</sup> Mars-desember. <sup>7</sup> Serien gjelder bare Bizone. <sup>8</sup> Fra og med 1945 refererer tallene seg til pliktig arbeidsløsetrygdede. Før 1945 var arbeidsløsetrygden frivillig <sup>9</sup> Juli—desember.

## XVI. Utland.

	59. Belgia (forts.).							60. Frankrike.				
	D.	E.	F.	G.	H.	I.	J.	A.	B.	C.	D.	
	Detailomsetningsindeks	Innførsel <sup>1</sup>	Utførsel <sup>1</sup>	Seddelomløp <sup>2</sup>	Effektiv rente, statsobl. <sup>3</sup>	Engrosprisindeks	Detailprisindeks	Sysselsettingsindeks, industri	Arbeidsløse <sup>4</sup>	Produksjonsindeks, industri <sup>5</sup>	Produksjon av	
	1948 = 100	Milliarder frcs.			Pct.	1948 = 100	1948 = 100	1948 = 100	1000 pers.	1948 = 100	1000	tonn
										a)	b)	
										Stål	Kull	
1937.....	..	27.9	25.5	23.1	3.95	..	26	91	355	98	7 920	44 352
1938.....	..	23.1	21.7	23.6	4.39	..	27	94	374	90	6 216	46 500
1939.....	..	19.8	21.8	29.6	4.89	..	27	95	7382	..	7 944	49 152
1945.....	42	13.8	4.0	76.9	4.01	..	..	82	16	38	1 656	33 312
1946.....	74	57.2	29.8	77.8	4.18	85	83	89	16	72	4 404	47 160
1947.....	87	85.6	61.7	83.3	4.45	91	87	96	7	85	5 736	45 228
1948.....	100	86.4	73.2	88.5	4.75	100	100	100	17	100	7 243	43 290
1949.....	107	81.9	78.9	91.0	4.60	95	97	102	40	110	9 156	51 187
1950.....	124	96.4	81.9	92.3	4.42	100	96	103	52	111	8 651	50 842
1951.....	136	126.5	131.8	99.1	4.62	121	105	106	40	125	9 833	52 973
<b>1950.</b>												
April.....	119	6.9	6.4	90.2	4.40	93	94	103	61	110	699	4 021
Mai.....	114	7.5	5.7	89.4	4.37	94	94	..	59	115	726	4 108
Juni.....	113	7.9	6.7	90.7	4.35	94	94	..	54	112	739	4 187
Juli.....	125	6.7	6.3	92.2	4.36	97	94	103	49	105	672	3 810
Aug.....	107	5.6	4.4	91.7	4.38	102	96	..	48	90	629	3 899
Sept.....	158	9.8	6.1	90.0	4.45	107	100	..	44	113	741	4 132
Okt.....	123	10.3	7.7	90.0	4.49	109	101	104	45	119	853	4 462
Nov.....	141	9.7	8.0	89.7	4.48	110	99	..	47	123	802	4 358
Des.....	163	10.4	10.5	92.3	4.49	113	98	..	49	120	796	4 237
<b>1951.</b>												
Jan.....	141	10.7	9.0	91.8	4.54	117	99	105	56	123	830	4 663
Feb.....	141	10.3	9.9	90.7	4.62	121	102	..	57	126	749	4 258
Mars.....	144	12.2	11.8	89.7	4.62	123	104	..	54	123	817	4 600
April.....	129	11.4	11.1	90.4	4.61	123	105	106	50	128	829	4 494
Mai.....	122	11.1	10.6	90.5	4.63	122	105	..	45	131	816	4 269
Juni.....	128	10.0	11.9	92.2	4.67	122	106	..	39	130	832	4 475
Juli.....	126	9.4	10.4	94.6	4.66	121	106	107	33	120	798	4 105
Aug.....	115	9.6	11.2	95.5	4.63	120	106	..	31	101	763	4 171
Sept.....	123	8.7	11.3	96.0	4.61	119	106	..	29	123	782	4 222
Okt.....	140	10.9	12.5	96.5	4.60	122	107	108	27	129	894	4 922
Nov.....	151	10.5	11.0	96.3	4.60	122	107	..	30	133	856	4 449
Des.....	174	11.7	11.1	99.1	4.60	123	107	..	33	131	867	4 345
<b>1952.</b>												
Jan.....	127	10.7	11.3	98.3	4.59	123	108	107	38	136	885	5 000
Feb.....	121	11.1	11.4	98.9	4.58	121	108	..	41	137	854	4 606
Mars.....	131	10.6	11.8	99.0	4.55	117	107	..	42	137	932	4 932
April.....	137	10.5	10.2	100.0	4.54	116	106	107	40	136	909	4 603
Mai.....	137	10.0	10.7	100.5	4.52	114	105	..	38	132	936	4 487
Juni.....	115	9.0	9.6	100.6	4.51	112	105	..	36	132	883	4 223
Juli.....	141	9.1	9.6	101.4	4.51	112	105	106	34	125	864	4 548
Aug.....	120	8.9	7.8	100.8	4.49	111	105	..	34	109	781	4 125
Sept.....	142	10.4	9.7	100.3	4.46	112	105	..	33	128	938	4 542
Okt.....	..	..	..	..	4.46	..	105	..	37	..	..	..
Nov.....	..	..	..	..	..	..	..	..	..	..	..	..

<sup>1</sup> Inklusive Luxemburg unntatt for januar—april 1945. <sup>2</sup> Inklusive Luxemburg. <sup>3</sup> 4 % statsobligasjoner. <sup>4</sup> Arbeidsløse som får understøttelse ved månedens utgang. <sup>5</sup> Korrigeret for varierende antall arbeidsdager i måneden, men ikke for sesongsvingninger. <sup>6</sup> November—desember. <sup>7</sup> Januar—august.

## XVI. Utland.

60. Frankrike (forts.).										61. Sambandsstatene.						
E.	F.	G. Volumindeks		H. Seddelomløp <sup>3</sup>	I. Effektiv rente, statsobl. <sup>4</sup>	J. Engrosprisindeks	K. Detaljprisindeks <sup>5</sup>	L. Gj.sn. time-lønns-satser, industri <sup>6</sup>	A. Sys-selseltings-indeks, industri	B. Ar-beids-løyse	C. Pro-duksjons-indeks, industri <sup>7</sup>	D. Produksjon av				
		a) Inn-førsel	b) Ut-førsel									a) Stål	b) Kull			
Milliarder francs.		1949 = 100		Miliard. francs.	Pct.	1949 = 100		Frcs.	= 100	1000 pers.	= 100	Mill. tonn				
1937	42.3	23.9	112	73	94	4.27	581	..	..	68	7 700	59	51.4	451.2		
1938	46.0	30.6	100	79	112	4.04	<sup>8</sup> 653	100	..	58	10390	46	28.8	358.0		
1939	43.8	31.6	..	..	153	3.96	105	108	..	65	9 480	56	47.9	404.9		
1945	57.0	11.4	..	..	577	2.99	375	393	..	101	<sup>9</sup> 1 040	106	72.3	573.8		
1946	264.7	101.4	..	..	732	3.17	648	645	..	95	2 270	88	60.4	539.3		
1947	397.1	223.3	..	..	921	3.91	989	1 030	..	101	2 142	97	77.0	624.0		
1948	672.0	434.0	97	68	993	4.62	1 712	1 650	65.5	100	2 064	100	80.4	595.6		
1949	926.9	783.8	100	100	1 301	4.78	1 917	1 817	73.5	91	3 395	92	70.6	436.0		
1950	1 072.8	1 072.7	105	136	1 590	△6.52	<sup>10</sup> 108	<sup>10</sup> 111	81.1	96	3 142	104	87.9	508.4		
1951	1 583.0	1 455.5	123	161	1 883	△6.54	138	128	103.7	102	1 879	115	95.5	523.1		
<b>1950.</b>																
April	92.9	79.1	}	}	1 332	..	105	110	..	91	3 515	98	7.5	45.3		
Mai	80.6	74.5			..	..	1 360	..	104	108	..	93	3 057	102	7.8	45.4
Juni	96.9	90.7			..	..	1 400	..	103	105	..	95	3 384	104	7.4	45.4
Juli	74.1	80.1			..	..	1 414	..	106	105	..	96	3 213	103	7.3	34.5
Aug.	80.3	77.0			91	124	1 455	..	107	109	..	101	2 500	110	7.5	49.4
Sept.	74.8	83.1	}	}	1 467	..	112	113	..	102	2 341	112	7.4	46.4		
Okt.	86.6	112.4			..	..	1 503	..	113	116	..	103	1 940	115	7.9	50.5
Nov.	101.6	120.6			109	178	1 503	..	117	117	..	103	2 240	112	7.3	44.4
Des.	107.5	119.1			..	..	1 590	..	120	118	..	103	2 229	112	7.6	46.1
<b>1951.</b>																
Jan.	104.6	105.4	}	}	1 575	..	123	120	..	102	2 503	112	8.0	50.5		
Feb.	117.5	127.9			113	169	1 593	..	130	121	..	104	2 407	113	7.0	39.9
Mars	121.5	123.8			..	..	1 576	..	134	123	93.9	104	2 147	114	8.2	42.7
April	130.1	131.2			..	..	1 632	..	140	125	..	103	1 744	116	8.0	40.4
Mai	137.3	112.0			126	167	1 632	..	141	129	..	102	1 609	116	8.3	42.6
Juni	148.7	132.6	..	..	1 699	..	138	127	102.2	103	1 980	116	7.9	42.9		
Juli	140.7	115.0	123	145	1 742	△6.53	135	127	..	101	1 856	111	7.9	33.4		
Aug.	126.5	109.5	115	138	1 767	△6.58	134	127	..	103	1 578	115	7.9	46.0		
Sept.	128.0	120.4	118	162	1 819	△6.50	138	129	115.0	103	1 606	116	7.9	41.9		
Okt.	135.5	126.7	128	163	1 828	△6.44	146	132	..	102	1 616	116	8.3	51.1		
Nov.	142.2	124.2	134	160	1 795	△6.48	151	137	..	101	1 828	115	8.0	48.4		
Des.	150.4	128.7	141	157	1 883	△6.44	152	139	118.4	102	1 674	113	8.1	43.3		
<b>1952.</b>																
Jan.	151.7	115.7	140	145	1 867	△6.50	153	142	..	100	2 054	113	8.3	48.9		
Feb.	174.8	125.3	158	150	1 898	△6.32	152	145	..	101	2 086	114	7.8	42.6		
Mars	141.6	117.9	126	139	1 920	△6.23	149	144	120.2	101	1 804	113	8.5	40.0		
April	145.3	121.8	133	145	1 926	△6.13	147	142	..	100	1 612	112	7.2	38.5		
Mai	122.8	115.3	116	142	1 931	△5.20	145	139	..	99	1 602	110	7.5	36.2		
Juni	137.1	110.8	132	136	1 948	△5.17	143	137	120.8	97	1 818	106	1.5	31.3		
Juli	116.8	102.3	114	128	1 985	△5.32	144	136	..	95	1 942	100	1.5	25.7		
Aug.	101.1	97.3	102	125	△2 005	△5.25	144	140	..	101	1 578	114	7.7	33.6		
Sept.	109.8	101.4	115	133	1 962	5.22	143	142	..	103	1 438	119	8.2	45.9		
Okt.	111.0	114.6	..	..	2 025	..	141	141	..	104	1 284	120	8.9	33.2		
Nov.	..	..	..	..	..	..	140	140	..	..	..	..	..	..		

<sup>1</sup> Til innenlandsk forbruk. <sup>2</sup> Innenlandske varer. <sup>3</sup> Ved utgangen av år og måned. <sup>4</sup> 1937—49 3%, deretter 5% uoppsigelige statsobligasjoner. <sup>5</sup> Detaljpriser for 34 matvarer i Paris. Fra 1950 omfatter indeksen 41 matvarer. <sup>6</sup> Inklusive bygg og anlegg, transport, handel etc. <sup>7</sup> Korrigeret for varierende antall arbeidsdager i måneden. <sup>8</sup> Til og med 1938: 1928 = 100. <sup>9</sup> Fra og med 1945 er tallene beregnet ved hjelp av representative tellinger. <sup>10</sup> Til og med 1949: 1938 = 100.

## XVI. Utland.

## 61. Sambandsstatene (forts.).

	D. Produksjon av		E. De- talj- omset- nings- indeks	F. Inn- førsel <sup>1</sup>	G. Ut- førsel <sup>2</sup>	H. Volumindeks		I. Seddel- omløp <sup>3</sup>	J. Effek- tiv rente, stats- obl. <sup>6</sup>	K. Moody's råvare- indeks	L. Engros- pris- indeks	M. Leve- kost- nads- indeks	N. Time- fortj. i indu- strien	O. Nasjo- nalinn- tekt <sup>7</sup>
	c) Olje	d) Auto- mobi- ler <sup>1</sup>				a) Inn- førsel <sup>3</sup>	b) Ut- førsel <sup>4</sup>							
	Mill. tonn	1000 stk.	1951 = 100	Mill. \$	1936-38 = 100	Mill. \$	Pet.	<sup>5</sup> 1/12 1931 = 100	1947-49 = 100	1935-39 = 100	Cents	Mill- liarder \$		
1937	177.7	4 809	32	3 084	3 349	114	108	6 550	2.68	194	56.1	103	62.4	73.6
1938	171.0	2 489	29	1 960	3 094	82	108	6 856	2.56	144	51.1	101	62.7	67.4
1939	170.9	3 577	..	2 318	3 177	94	113	7 598	2.36	150	50.1	99	63.3	72.5
1945	231.6	756	..	4 164	9 806	107	197	28 515	<sup>6</sup> 2.37	257	68.8	129	102.3	182.7
1946	237.5	3 090	..	4 935	9 743	113	206	28 952	2.19	312	78.7	140	108.6	179.6
1947	254.3	4 798	..	5 760	<sup>8</sup> 15330	108	<sup>8</sup> 275	28 868	2.25	419	96.4	160	123.7	201.7
1948	276.2	5 285	100	7 128	12648	123	214	28 224	2.44	418	104.4	172	135.0	226.2
1949	252.1	6 254	100	6 624	12000	120	221	27 600	2.31	352	99.2	170	140.1	221.5
1950	270.2	8 003	110	8 856	10275	146	193	27 741	2.32	418	103.1	172	146.5	238.2
1951	307.6	6 766	<sup>9</sup> 100	10964	15021	144	247	29 206	2.57	489	114.8	186	159.4	275.8
<b>1950.</b>														
April	20.4	559	..	585	803	123	187	27 048	2.30	362	98.5	169	143.4	} 230.1
Mai	21.8	697	..	659	829	141	194	27 090	2.31	382	99.6	169	144.2	
Juni	22.1	857	..	687	878	143	203	27 156	2.33	398	100.2	170	145.3	
Juli	23.3	707	..	709	779	143	178	27 010	2.34	433	103.0	172	146.2	} 245.8
Aug.	24.1	818	..	820	762	162	172	27 120	2.33	459	105.2	173	146.4	
Sept.	24.2	723	..	862	911	157	200	27 161	2.36	472	107.1	175	147.9	
Okt.	25.1	761	..	923	906	170	195	27 228	2.38	466	107.7	176	150.1	} 260.1
Nov.	24.2	604	..	854	977	152	209	27 595	2.38	480	109.3	176	151.4	
Des.	24.3	641	..	867	1 065	152	221	27 741	2.39	496	112.1	179	154.3	
<b>1951.</b>														
Jan.	25.1	607	..	1 024	974	172	199	27 048	2.39	523	115.0	182	155.5	} 269.4
Feb.	22.7	618	..	910	1 076	151	215	27 188	2.40	532	116.5	184	156.1	
Mars	25.7	755	..	1 100	1 285	167	253	27 119	2.47	525	116.5	185	157.1	
April	25.2	639	..	1 033	1 370	152	265	27 278	2.56	519	116.3	185	157.8	} 274.8
Mai	26.2	653	..	1 018	1 354	148	260	27 519	2.63	502	115.9	185	158.6	
Juni	25.2	618	..	930	1 297	140	250	27 809	2.65	491	115.1	185	159.9	
Juli	26.1	492	<sup>9</sup> 94	894	1 186	137	232	27 851	2.63	475	114.2	186	159.8	} 280.2
Aug.	26.5	550	<sup>9</sup> 101	881	1 269	139	250	28 155	2.57	461	113.7	186	159.6	
Sept.	25.7	476	<sup>9</sup> 99	721	1 232	118	249	28 288	2.56	455	113.4	187	161.3	
Okt.	27.1	526	<sup>9</sup> 105	834	1 152	141	232	28 417	2.61	462	113.7	187	161.5	} 285.6
Nov.	25.8	451	<sup>9</sup> 102	818	1 387	135	279	28 809	2.66	459	113.6	189	162.6	
Des.	26.3	381	<sup>9</sup> 117	801	1 438	131	281	29 206	2.70	460	113.5	189	163.6	
<b>1952.</b>														
Jan.	26.4	375	<sup>9</sup> 90	922	1 253	149	246	28 386	2.74	458	113.0	189	164.0	} 288.0
Feb.	25.3	435	<sup>9</sup> 89	892	1 338	147	261	28 465	2.71	441	112.5	188	164.4	
Mars	27.1	483	<sup>9</sup> 97	964	1 424	157	278	28 473	2.70	437	112.3	188	165.6	
April	26.4	530	<sup>9</sup> 102	932	1 337	154	261	28 464	2.64	432	111.8	189	165.5	} ..
Mai	21.7	504	<sup>9</sup> 109	835	1 466	142	286	28 767	2.57	435	111.6	189	165.7	
Juni	25.5	519	<sup>9</sup> 105	860	1 162	145	231	29 026	2.61	435	111.3	190	165.8	
Juli	25.9	212	<sup>9</sup> 102	836	1 013	143	199	28 978	2.61	439	111.8	191	165.0	} ..
Aug.	26.4	271	102	817	1 070	..	..	29 293	2.70	437	112.1	191	166.3	
Sept.	26.8	551	105	877	1 217	..	..	..	2.71	427	111.7	..	..	
Okt.	..	..	..	..	..	..	..	..	..	417	..	..	..	} ..
Nov.	..	..	..	..	..	..	..	..	..	408	..	..	..	

<sup>1</sup> Oppgavene gjelder salg fra fabrikkene. <sup>2</sup> Oppgavene gjelder generalhandelen. <sup>3</sup> Til innenlandske forbruk. <sup>4</sup> Av innenlandske varer. <sup>5</sup> Ved utgangen av år og måneder. <sup>6</sup> Til og med 1939 delvis skattefri «Treasury Bonds» med løpetid på 12 år eller mer; senere skattbare «Treasury Bonds» med løpetid på 15 år eller mer. <sup>7</sup> Korrigert for sesongvariasjoner. Kvartalstallene er beregnet på årsbasis. <sup>8</sup> Fra og med 1947 omfatter oppgavene også eksport av varer gjennom arméen til sivilbefolkningen i utlandet. <sup>9</sup> Til og med 1950: 1948 = 100.



Grøndahl & Sons boktrykkeri, Oslo.