



STATISTISKE MELDINGER

Monthly Bulletin of the Norwegian Central Bureau of Statistics

Bulletin Mensuel du Bureau Central de Statistique Norvégien

INNHOOLD

Måneds- og kvartalsstatistikk	*1
Befolknings spørsmål og familienes størrelse. Av direktør Gunnar Jahn	165
Utviklingen av produktiviteten i visse industrigrupper fram til 1950	208
Trafikkstatistikk for hurtigruten på Nord-Norge i 1951	210
Forsorgsvesenet i 1951	220
Det europeiske gjenreisingsprogram (ERP)	225
Sivil rettspleie i 1951	228
Skipsfarten mellom Norge og utlandet i 1951	231

UTGITT AV

STATISTISK SENTRALBYRÅ

OSLO

I KOMMISSJON HOS H. ASCHEHOUG & CO.

Abonnement tegnes i Statistisk Sentralbyrå, Dronningensgt. 16, Oslo

Enkelthefter kan kjøpes i bokhandelen

Pris pr. årgang kr. 10.00, pr. nr. kr. 1.00

CONTENTS

	Page
Monthly and quarterly statistics	*1
French translation of the columns	*63
Population problems and size of the families.	
By Gunnar Jahn	165
Productivity trends in selected industries.....	208
Statistics on the traffic of line steamers in Northern Norway in 1951.....	210
Relief of the poor in 1951	220
European Recovery Programme (ERP).....	225
Civil courts in 1951	228
Shipping between Norway and foreign countries in 1951	231

TABLE DES MATIERES

	Page
Statistiques mensuelles et trimestrielles	*1
Traduction française des rubriques.....	*63
Problèmes de population et grandeur des familles. Par Gunnar Jahn	165
Productivité en certains groupes industriels jusqu' à l'année 1950.....	208
Statistique sur les bateaux réguliers trafiquant le Nord de la Norvège en 1951.....	210
Assistance publique en 1951.....	220
Programme de reconstruction européenne (ERP).....	225
Justice civile en 1951	228
Navigation entre la Norvège et l'étranger en 1951	231

Måned- og kvartalsstatistikk.

Tabellinnhold.

	Side		Side
I. Befolkning:		27. Postgiro	*28
1. Inngåtte ekteskap, fødte, døde og utvandrede	*3	28. Private aksjebankers	*28
2. Flytninger	*3	29. Sparebanker	*30
3. Epidemiske og andre sykdommer meldt av legene	*4	30. Private aksjebankers og sparebanker	*31
II. Sysselsetting og arbeidsløyse:		31. Statsbanker	*32
4. Sysselsatte pliktig syketrygdede....	*7	32. Kredittforeninger	*32
5. Arbeidsløyse	*8	33. Statsbanker og kredittforeninger	*32
III. Jordbruksproduksjon:		34. Aksjeindeks	*33
6. Tallet på kontrollerte slakt	*9	35. Obligasjoner	*33
7. Meieridrift	*10	36. Omsetning av verdipapirer	*33
8. Omsetning av kraftfôr til grossist	*11	37. Emisjoner av aksjer	*33
IV. Fiske:		38. Registrerte nyinnbetalinger av kapital i norske aksjeselskap	*34
9. Oppfisket mengde	*12	39. Betalingsforhold	*35
V. Industriproduksjon:		40. Valutakurser på Oslo Børs	*35
10. Produksjonsindeks	*13	XI. Offentlige finanser:	
11. Elektrisitet	*14	41. Statsregnskapets oppgjør for enkelte større inntekstposter	*36
12. Gass	*14	XII. Lønninger og priser:	
13. Produksjon av visse varer	*15	42. Gjennomsnittlig timefortjeneste for voksne menn i industri	*39
VI. Byggevirksomhet:		43. Gjennomsnittlig timefortjeneste for voksne kvinner i industri	*40
14. Bygg under arbeid	*18	44. Gjennomsnittlig timefortjeneste i håndverk og entreprenørvirksomhet	*41
15. Bygg tatt i bruk	*18	45. Engrosprisindeks	*42
VII. Innenlandsk handel:		46. Indekstall for levekostnader	*44
16. Indeks for verdien av detaljomsætningen	*19	47. Detaljpriser i gjennomsnitt for en del byer	*46
VIII. Utenrikshandel:		48. Jordbrukets prisindeks	*52
17. Verdien av vareomsætningen	*20	49. Produsentpriser på en del jordbruksvarer	*52
18. Indekstall	*21	50. Indekstall for byggekostnader	*53
IX. Samferdsel:		51. A/S Stormbulls indekser	*53
19. Jernbaner	*22	XIII. Ymse:	
20. Skipsfart	*23	52. Forbruk av visse nytelsesmidler	*54
21. Luftfart	*23	53. Drukkenskapsforsøelser	*54
22. Telegrafverket	*24	54. Beholdningsoppgaver for visse varer	*55
23. Postverket	*24	XIV. Utland:	
24. Reiseliv	*25	55. Danmark	*56
X. Penger og kreditt:		56. Sverige	*57
25. Norges Bank	*26	57. Storbritannia og Nord-Irland	*58
26. Bankklarering i Oslo	*28	58. Vest-Tyskland	*59
		59. Belgia	*59
		60. Frankrike	*60
		61. Sambandsstatene	*61

Følgende standardbetegnelser er brukt i tabellene:

..	=	oppgave mangler
-	=	null
0	}	= mindre enn 1/2
0.0		
*	=	foreløpig eller beregnet tall
.	=	logisk umulig
△	=	rettet siden forrige nr. av S. M.

Monthly and Quarterly Statistics.

Contents of Tables.

	Page		Page
I. Population:			
1. Marriages, births, deaths, and emigration	*3	28. Private joint stock banks.....	*28
2. Removals	*3	29. Savings banks	*30
3. Cases of epidemical and other diseases notified by the physicians	*4	30. Private joint stock banks and savings banks	*31
II. Employment and unemployment:			
4. Employed persons compulsorily health insured.....	*7	31. State banks	*32
5. Unemployment	*8	32. Credit associations etc.	*32
III. Agricultural production:			
6. Number of controlled slaughter....	*9	33. State banks and credit associations	*32
7. Dairy production	*10	34. Index of stock prices.....	*33
8. Sale of concentrated feeding-stuffs to wholesalers	*11	35. Bonds	*33
IV. Fisheries:			
9. Quantity of fish caught.....	*12	36. Sales of securities.....	*33
V. Industrial production:			
10. Index of industrial production....	*13	37. Stock issues	*33
11. Electricity production	*14	38. Registered new-subscriptions of capital in Norwegian joint-stock companies	*34
12. Gas production	*14	39. Failures.....	*35
13. Production of certain commodities	*15	40. Foreign exchange rates at the Oslo Stock Exchange	*35
VI. Building:			
14. Buildings under erection	*18	XI. Public finance:	
15. Buildings completed	*18	41. Monthly figures for certain state income items	*36
VII. Inland trade:			
16. Index for the value of retail trade	*19	XII Wages and prices:	
VIII. Foreign trade:			
17. Value of foreign trade.....	*20	42. Average hourly earnings for adult male workers in industry.....	*39
18. Index numbers.....	*21	43. Average hourly earnings for adult female workers in industry.....	*40
IX. Communication:			
19. Railways.....	*22	44. Average hourly earnings in handicraft and in building trades.....	*41
20. Shipping	*23	45. Wholesale price index.....	*42
21. Airtraffic	*23	46. Cost of living index.....	*44
22. Telegraphs	*24	47. Average retail prices in certain cities	*46
23. Postal service	*24	48. Agricultural price index.....	*52
24. Foreign tourist traffic.....	*25	49. Producer prices on certain agricultural products	*52
X. Money and credits:			
25. Bank of Norway.....	*26	50. Index numbers for building costs.	*53
26. Bank clearings in Oslo.....	*28	51. A/S Stormbull's indexes.....	*53
27. Post-giro	*28	XIII. Miscellaneous:	
		52. Consumption of beverages etc.....	*54
		53. Persons arrested for intoxication..	*54
		54. Stocks of certain commodities....	*55
		XIV. Foreign countries:	
		55. Denmark	*56
		56. Sweden	*57
		57. United Kingdom	*58
		58. Western Germany	*59
		59. Belgium	*59
		60. France.....	*60
		61. United States	*61

The following symbols have been used in the tables:

.. = not available

- = nil

0 }
0.0 } = less than half the final digit shown.

* = preliminary or estimated figure

. = not applicable

△ = revised figure

I. Befolkning.

	1. Inngåtte ekteskap, fødte, døde og utvandrede.					2. Flytninger.			
	A. Inngåtte ekteskap	B. Levende- fødte	C. Døde		D. Fødsels- over- skott	E. Ut- vandret til over- sjoiske land	A. Innen landet	B. Til ut- landet	C. Fra ut- landet
			a) I alt	b) Under 1 år					
1891—1895 ¹	13 040	61 573	34 542	6 008	27 031	12 203
1896—1900 ¹	14 795	65 142	34 096	6 232	31 046	6 767
1901—1905 ¹	13 892	65 202	33 257	5 223	31 945	20 639
1906—1910 ¹	14 068	61 978	32 539	4 292	29 439	17 533
1911—1915 ¹	15 320	61 103	32 700	4 025	28 403	8 910
1916—1920 ¹	17 851	63 249	36 656	3 931	26 593	3 394
1921—1925 ¹	17 002	60 267	31 211	3 115	29 056	8 974
1926—1930 ¹	16 859	50 087	30 603	2 479	19 484	8 348
1931—1935 ¹	18 604	43 342	29 561	1 946	13 781	510
1936—1940 ¹	24 949	45 183	30 338	1 779	14 845	591
1941—1945 ¹	23 994	56 067	31 715	2 088	24 352	-
1930.....	18 064	47 844	29 616	2 184	18 228	3 673
1931.....	17 666	45 989	30 674	2 130	15 315	825
1932.....	17 612	45 451	30 102	2 128	15 349	436
1933.....	17 995	42 114	28 943	2 003	13 171	344
1934.....	19 235	41 333	28 340	1 645	13 493	485
1935.....	20 511	41 321	29 747	1 827	11 574	462
1936.....	22 375	42 240	30 100	1 775	12 140	526
1937.....	23 959	43 808	30 217	1 839	13 591	647
1938.....	24 335	45 319	29 211	1 692	16 108	818
1939.....	26 095	46 603	29 870	1 735	16 733	687
1940.....	27 983	47 943	32 293	1 855	15 650	² 278
1941.....	26 459	45 773	32 209	1 966	13 564	-
1942.....	..	53 225	32 062	1 912	21 163	-
1943.....	24 021	57 281	31 623	2 028	25 658	-
1944.....	21 990	62 241	32 652	2 284	29 589	-
1945.....	23 504	61 814	30 030	2 249	31 784	³ 199
1946.....	29 688	70 727	29 220	2 450	41 507	973
1947.....	29 923	67 625	29 894	2 340	37 731	1 477	⁴ 136 999	⁴ 3 601	⁴ 2 875
1948.....	29 558	65 618	28 375	1 941	37 243	2 398	136 628	5 849	3 580
1949.....	27 469	63 052	29 082	1 746	33 970	2 669	143 322	6 959	4 444
1950.....	27 222	62 410	29 699	1 761	32 711	2 295	147 811	8 772	6 403
1950*									
1. kvartal	3 668	15 852	7 673	..	8 179	..	34 088	1 933	1 410
2. »	7 078	17 582	6 924	..	10 658	..	34 301	1 182	1 499
3. »	8 583	15 036	6 587	..	8 449	..	31 817	2 023	1 562
4. »	7 761	14 624	7 964	..	6 660	..	⁵ 47 605	⁵ 3 634	⁵ 1 932
1951*									
1. kvartal	4 609	15 361	7 525	..	7 836	..	556 587	53 995	52 100
2. »	6 808	17 150	6 555	..	10 595	..	30 907	1 481	1 177
3. »	8 295	14 668	6 305	..	8 363	..	28 828	2 143	1 166
4. »	7 642	13 740	6 831	..	6 909	..	37 802	2 553	1 603
1952*									
1. kvartal	3 956	15 096	7 466	..	7 630	..	34 879	1 727	1 383
2. »
3. »
4. »

Folkemengde pr. $\frac{1}{12}$ 1950: 3 277 000

¹ Årlige gjennomsnitt. ² Gjelder 1. kvartal 1940. ³ Ufullstendige oppgaver. ⁴ Gjelder tidsrommet 3. des. 1946—31. des. 1947. ⁵ Omfatter også tidligere flytninger oppdaget under revisjon av folkeregistrene.

I. Befolkning.

	3. Tilfælde av epidemiske og andre sykdommer meldt av legene.										
	Tyfoid-feber	Paratyfus	Cerebrospinalmeningitt, epid.	Encephalitt, epidemisk	Polio-myelitt, akutt, paralytisk	Skarlagens-feber	Meslinger	Difteri	Dysenteri	Mastitis puerperalis	Barsel-feber
	1.	2.	3.	4.	5.	6.	7.	8.	9.	10.	11.
1931—40.											
Høyest	153	178	99	26	927	5 194	21 262	1 367	715	..	160
Gj.sn.lig	78	90	31	17	220	4 108	10 543	633	140	..	134
Lavest	34	34	15	9	55	2 817	3 046	72	22	..	102
1941.....	75	52	495	54	1 793	6 162	21 396	2 605	279	..	103
1942.....	55	28	282	20	283	13 919	21 776	8 451	1 202	..	141
1943.....	88	295	209	31	451	11 748	5 003	22 732	470	..	140
1944.....	36	72	171	24	411	9 547	3 986	14 202	1 526	..	169
1945.....	78	77	128	30	778	5 111	47 065	7 850	894	..	107
1946.....	52	143	194	38	844	6 780	10 000	3 740	137	..	105
1947.....	38	295	210	28	692	5 428	615	1 267	121	..	155
1948.....	37	246	129	28	515	4 051	18 008	601	377	..	96
1949.....	18	31	116	35	111	4 511	28 782	285	21	..	120
1950.....	11	416	161	21	706	1 755	7 646	246	26	..	75
1951*.....	14	55	116	28	1 554	1 156	22 186	133	53	..	60
1950*											
Jan.....	1	1	12	1	4	237	911	25	-	..	7
Feb.....	-	-	11	1	5	210	1 028	24	2	..	9
Mars.....	1	1	9	-	4	139	1 167	12	3	..	9
April.....	1	4	12	-	6	149	732	39	-	..	3
Mai.....	-	1	18	2	4	174	492	11	-	..	4
Juni.....	1	-	9	1	31	136	542	8	1	..	6
Juli.....	3	1	13	1	49	97	406	8	4	..	6
Aug.....	4	1	10	1	93	91	290	6	5	..	10
Sept.....	1	1	10	3	179	138	220	31	1	..	7
Okt.....	1	2	8	1	186	156	413	48	1	..	6
Nov.....	1	1	21	6	94	151	721	22	6	..	3
Des.....	-	3	12	3	45	77	692	16	4	..	4
1951*											
Jan.....	-	-	12	-	22	90	2 518	17	1	..	6
Feb.....	-	-	6	1	13	111	3 175	9	-	..	5
Mars.....	-	-	12	1	12	140	2 933	20	3	..	3
April.....	-	2	13	1	12	101	2 622	11	5	..	8
Mai.....	-	-	9	2	15	108	2 581	4	34	..	7
Juni.....	5	-	8	1	35	94	2 197	6	4	..	8
Juli.....	4	-	11	2	89	71	1 164	6	2	..	3
Aug.....	3	2	12	6	151	80	487	18	1	..	3
Sept.....	2	1	7	6	357	91	593	14	1	274	3
Okt.....	-	-	13	6	512	113	903	3	-	272	5
Nov.....	-	-	8	2	248	86	1 219	13	2	203	7
Des.....	-	-	5	-	88	71	1 794	12	-	239	2
1952*											
Jan.....	1	-	10	-	50	78	2 960	9	-	322	5
Feb.....	1	-	9	1	33	48	2 931	5	-	326	2
Mars.....	-	2	12	4	30	50	2 467	10	6	401	5
April.....	5	2	10	7	21	58	1 829	4	-	430	6
Mai.....	-	-	10	-	22	42	1 777	7	1	519	5

¹ Av dette 228 Salmonella typhi murium ² Av dette 19 Salmonella typhi murium.
³ Av dette 2 Salmonella typhi murium. ⁴ Av dette 3 Salmonella typhi murium. ⁵ Av dette 1 Salmonella typhi murium.

1. Febris typhoidea. 2. Febris paratyphoidea. 3. Meningitis cerebrospinalis epidemica. 4. Encephalitis epidemica. 5. Poliomyelitis anterior acuta, paralytica. 6. Scarlatina. 7. Morbilli. 8. Diphtheria. 9. Dysenteria. 10. Septico-pyaemia. 11. Septico-pyaemie post partum et post abortum.

I. Befolkning.

3. Tilfælde av epidemiske og andre sykdommer meldt av legene (forts.).											
Pem- figus hos ny- fødte	Rosen	Kusma	Kik- hoste	In- fluensa	Lunge- beten- nelse, katarr- alsk	Lunge- beten- nelse, krupos	Erythe- ma nodo- sum ¹	Plevritt	Lunge- tuber- kulose	Tuber- kulose i andre organer	
1.	2.	3.	4.	5.	6.	7.	8.	9.	10.	11.	
1931—40.											
Høyest ..	296	3 139	18 028	16 458	93 783	8 702	6 340	2 181	5 427	5 517	767
Gj.sn.lig .	147	2 385	5 133	10 871	57 349	7 155	5 092	1 811	4 043	4 539	654
Lavest ...	45	1 866	263	6 367	24 875	5 040	3 556	1 487	2 825	3 371	507
1941.....	405	3 744	7 977	20 557	69 345	9 718	8 566	1 374	2 989	3 700	524
1942.....	942	7 298	14 734	16 049	31 724	10 766	13 137	1 416	2 687	3 651	613
1943.....	1 343	8 724	13 959	18 544	60 879	12 908	16 282	1 155	2 203	4 668	702
1944.....	1 399	8 172	3 175	7 746	59 838	15 564	16 077	1 192	2 293	4 929	629
1945.....	1 320	6 009	1 260	23 984	29 984	13 563	10 755	1 073	2 108	4 788	565
1946.....	1 643	5 643	2 292	38 057	67 292	15 515	10 220	1 074	1 991	4 974	583
1947.....	1 340	5 366	9 843	9 678	51 030	15 960	10 164	848	1 701	4 806	581
1948.....	1 118	4 538	21 054	6 505	44 546	17 966	9 747	601	1 185	4 264	553
1949.....	1 331	4 236	5 287	48 660	51 280	20 323	10 089	487	973	3 989	510
1950.....	1 343	3 939	1 652	30 378	83 387	25 494	11 897	394	727	3 548	527
1951*.....	1 316	3 775	1 691	21 208	44 551	22 558	9 478	322	550	3 148	384
1950*											
Jan.	91	337	232	4 077	5 496	2 925	1 346	58	68	298	37
Feb.	96	316	246	4 337	4 853	2 558	1 231	52	76	245	36
Mars	102	305	187	3 675	3 856	2 372	1 066	43	77	323	49
April	112	296	235	2 829	2 681	2 016	933	44	70	265	38
Mai	129	322	256	2 611	2 094	1 801	896	64	79	312	47
Juni	101	327	134	2 149	2 373	1 523	773	31	56	296	35
Juli	90	267	92	1 584	3 015	1 094	604	24	48	197	33
Aug.	124	362	60	1 826	2 152	938	442	20	54	228	36
Sept.	160	370	74	1 917	3 189	1 220	542	26	58	228	49
Okt.	127	401	56	1 922	6 728	1 821	870	24	60	275	39
Nov.	123	323	62	1 754	27 089	3 765	1 757	28	45	262	27
Des.	90	300	59	1 475	18 972	3 326	1 537	37	50	241	38
1951*											
Jan.	74	306	60	1 574	10 831	3 159	1 252	32	43	257	30
Feb.	87	280	101	1 607	5 548	2 278	1 018	36	58	268	27
Mars	94	273	102	1 561	3 685	2 105	881	35	46	262	42
April	108	266	117	1 404	2 651	1 919	819	29	41	299	43
Mai	109	313	143	1 750	2 208	2 054	913	36	64	292	25
Juni	88	317	102	1 880	1 672	1 580	790	34	52	305	52
Juli	134	300	121	1 395	1 329	1 183	505	22	42	202	30
Aug.	154	336	96	1 556	1 748	1 133	466	19	38	218	41
Sept.	183	342	163	1 626	2 818	1 270	502	14	42	225	29
Okt.	111	360	177	1 977	4 645	1 727	688	22	43	269	22
Nov.	88	348	177	2 444	3 841	1 893	757	21	41	281	16
Des.	86	334	332	2 434	3 575	2 257	887	22	40	270	27
1952*											
Jan.	84	279	443	3 009	4 677	2 832	1 043	18	43	227	30
Feb.	92	279	461	3 120	4 525	2 390	917	24	32	241	29
Mars	77	267	685	2 976	4 818	2 335	896	26	43	255	41
April	103	273	801	2 851	9 869	2 724	1 038	21	48	225	Δ34
Mai	144	296	747	2 780	11 013	2 480	974	19	39	224	20

¹ Anmeldelsespliktig fra 1933.

1. *Pemphigus neonatorum*. 2. *Erysipelas*. 3. *Parotitis epidemica*. 4. *Pertussis convulsiva*. 5. *Influenza*. 6. *Bronchopneumonia*. 7. *Pneumonia crouposa*. 8. *Erythema nodosum*. 9. *Pleuritis*. 10. *Tuberculosis pulmonum*. 11. *Tuberculosis aliorum organorum*.

I. Befolkning.

3. Tilfælde av epidemiske og andre sykdommer meldt av legene (forts.).											
Giktfeber	Malaria	Febris undulans	Weils sykdom. Icterus hemorrhagica ¹	Gastroenteritt, akutt	Hepatitid epidemica ²	Skabb	Impetigo contagiosa ²	Syfilis ervervet	Syfilis medfødt	Gonoré og uretritt	
1.	2.	3.	4.	5.	6.	7.	8.	9.	10.	11.	
1931-40											
Høvest.	2 581	70	27	..	29 871	..	15 564	..	543	68	6 061
Gj.sn.lig	2 289	45	10	..	23 316	..	8 288	..	396	51	5 444
Lavest.	1 887	17	—	..	14 692	..	5 787	..	306	29	4 230
1941..	1 815	7	—	30	77 083	..	24 500	..	506	41	4 974
1942...	2 834	9	6	37	72 429	26 749	37 794	58 978	1 124	43	5 266
1943...	3 971	12	2	25	84 371	24 666	68 328	82 538	1 977	79	6 078
1944...	3 657	13	3	19	82 014	15 787	76 784	75 879	1 789	75	6 996
1945...	2 438	4	—	34	74 217	12 587	74 479	56 924	1 293	63	6 799
1946...	2 263	19	6	10	46 324	6 294	56 773	46 184	1 706	78	11 053
1947...	2 018	18	3	17	54 463	2 825	41 187	41 363	1 477	88	7 741
1948...	1 430	14	3	13	41 827	1 753	30 755	33 011	1 311	77	5 094
1949...	1 220	58	1	16	34 082	1 301	20 164	26 525	860	76	3 426
1950...	1 156	11	2	3	34 895	796	10 936	21 522	701	42	2 415
1951*..	1 030	18	1	17	38 175	702	8 474	20 053	473	57	1 942
1950*											
Jan. ...	107	1	—	—	2 530	86	1 395	1 908	66	8	211
Feb. ...	100	2	1	—	2 136	74	1 262	1 684	69	2	179
Mars ..	127	—	—	—	2 312	69	937	1 527	62	2	204
April ...	127	1	—	—	2 401	67	937	1 478	55	4	201
Mai ...	117	1	—	3	2 991	66	754	1 522	48	4	226
Juni ...	96	—	—	—	4 042	63	637	1 452	59	8	223
Juli ...	75	1	—	—	3 400	50	461	1 216	41	2	204
Aug. ...	71	2	2	—	4 055	115	605	1 903	48	2	228
Sept. ...	88	2	—	—	3 820	102	873	2 285	63	4	229
Okt. ...	83	2	—	—	2 861	66	1 124	2 440	62	5	193
Nov. ...	85	1	—	—	2 251	40	1 037	2 142	52	5	181
Des. ...	72	—	—	—	1 903	42	988	1 771	54	2	136
1951*											
Jan. ...	88	2	1	7	2 099	48	997	1 506	57	3	179
Feb. ...	95	2	—	—	2 128	50	757	1 367	37	8	157
Mars ..	101	2	—	2	2 388	65	688	1 426	46	5	145
April ...	92	1	—	2	2 781	59	811	1 400	42	4	167
Mai ...	93	—	—	1	3 016	41	680	1 455	43	6	158
Juni ...	94	2	—	1	3 917	63	463	1 277	44	7	165
Juli ...	66	2	—	—	3 818	49	448	1 254	24	6	146
Aug. ...	69	—	—	—	4 485	67	511	1 801	33	2	188
Sept. ...	73	2	—	1	4 371	63	698	2 209	37	2	151
Okt. ...	79	1	—	1	3 838	75	879	2 520	46	5	169
Nov. ...	91	2	—	1	2 580	73	764	2 064	35	5	178
Des. ...	89	2	—	1	2 754	49	778	1 774	29	4	139
1952*											
Jan. ...	99	—	—	—	2 536	59	742	1 653	35	3	186
Feb. ...	100	1	—	—	2 083	59	525	1 522	27	2	135
Mars ..	85	—	—	—	2 039	59	524	1 377	26	3	150
April ...	80	—	—	—	2 830	92	403	1 350	19	3	148
Mai ...	80	1	—	—	2 837	87	458	1 316	20	8	166

¹ Anmeldelsespliktig fra 1939. ² Anmeldelsespliktig fra 1942.

1. Rheumatismus articular. acutus. 2. Malaria. 3. Febris undulans. 4. Weils sykdom. Icterus haemorrhagica. 5. Gastro-enteritis acuta. 6. Hepatitis epidemica. 7. Scabies. 8. Impetigo contagiosa. 9. Syphilis acquisita. 10. Syphilis congenita. 11. Gonorrhoea. Urethritis.

II. Sysselsetting og arbeidsløse.

	4. Sysselsatte pliktige syketrygdede.										
	A	I alt	B	C	D	E	F	G	H	I	J
	a) Relati- ve tall 1949= 100	b) Ab- solutte tall	Jordbr., skogbr., gartneri	Fiske og fangst	Sjøf. og annen transp.	Indu- stri	Bygg og anlegg	Forret- nings- virks.	Husarb. og ren- gjøring	Off. adm. og annen tjen.virk.	Uviss næring
1948											
Mars ..	96.3	857 993	103 390	12 926	81 192	284 212	78 577	120 664	76 670	95 524	4 838
Juni ..	99.4	885 430	104 230	8 257	83 493	292 670	97 203	122 181	75 450	97 216	4 730
Sept. ..	99.0	881 822	101 642	7 735	82 882	292 161	102 575	121 247	72 566	96 429	4 585
Des. ..	98.1	874 026	104 622	9 441	82 857	292 880	87 730	121 628	73 548	96 866	4 454
1949.											
Mars ..	99.4	885 117	106 031	12 206	84 981	300 033	84 070	121 375	74 203	97 675	4 543
Juni ..	100.7	896 818	98 465	6 568	87 710	302 902	103 072	123 096	71 732	99 062	4 211
Sept. ..	100.9	898 420	94 149	6 492	87 997	302 139	113 276	122 800	69 492	97 799	4 276
Des. ..	99.6	886 662	95 598	9 451	87 523	301 134	95 236	123 989	70 890	98 622	4 219
1950.											
Jan. ..	99.9	890 139	99 938	11 150	88 193	301 757	90 647	123 138	71 634	99 309	4 373
Febr. ..	101.3	902 590	101 638	12 987	89 053	307 371	90 334	124 271	72 781	99 652	4 503
Mars ..	100.8	897 914	98 011	12 718	89 421	306 765	89 972	125 019	72 193	99 511	4 304
April ..	99.7	888 356	91 015	9 449	89 692	304 532	94 135	124 529	71 303	99 405	4 296
Mai ...	100.9	998 263	91 474	7 495	89 763	307 868	101 070	125 408	70 893	99 955	4 338
Juni ..	102.6	913 865	93 793	6 592	90 991	311 462	108 584	127 832	69 857	100 367	4 387
Juli ...	102.4	911 917	93 731	6 511	91 945	307 915	109 341	129 525	68 764	99 881	4 304
Aug....	102.3	910 899	91 768	6 625	91 462	307 872	113 748	128 148	67 761	99 177	4 338
Sept. ..	102.4	912 166	90 876	7 991	91 103	310 375	114 678	126 442	67 657	98 837	4 207
Okt. ..	102.3	910 965	89 566	9 794	90 509	312 324	110 797	126 351	67 703	99 718	4 203
Nov. ..	102.5	913 177	94 543	9 711	90 521	313 676	103 850	127 143	68 862	100 684	4 187
Des. ..	100.3	893 279	93 106	9 189	89 899	309 764	90 985	127 404	68 289	100 466	4 177
1951.											
Jan. ..	100.7	896 551	95 427	12 170	90 984	311 353	85 248	126 559	68 817	101 686	4 307
Febr. ..	101.7	905 945	95 254	14 375	91 977	316 015	84 391	127 337	69 730	102 488	4 378
Mars ..	100.9	899 792	92 316	14 230	91 724	312 874	82 950	127 971	69 645	103 775	4 307
April ..	100.0	917 431	88 196	10 224	93 105	321 085	86 952	133 446	68 828	111 438	4 157
Mai ...	101.7	933 009	89 272	9 706	93 905	327 386	92 806	134 343	68 046	113 398	4 147
Juni ..	104.0	553 677	92 449	9 279	95 556	332 582	101 770	136 945	67 945	113 851	4 200
Juli ...	104.3	956 166	93 798	8 928	96 121	329 608	104 507	139 417	66 020	113 558	4 209
Aug....	103.3	947 443	92 268	8 433	95 358	326 228	106 560	136 809	65 113	112 594	4 080
Sept. ..	103.4	948 287	90 725	8 230	94 842	326 806	109 596	135 263	65 078	113 782	3 465
Okt. ..	103.1	945 694	88 290	10 421	94 174	325 400	109 485	134 476	64 767	114 798	3 883
Nov. ..	103.5	944 349	93 060	11 198	93 603	321 420	104 458	134 696	66 171	115 689	3 785
Des....	101.3	924 491	92 213	10 628	92 342	315 892	94 002	135 062	65 529	115 061	3 762
1952.											
Jan....	102.2	932 205	95 597	13 053	92 482	319 697	90 336	135 221	65 959	116 088	3 772
Feb....	103.0	940 054	96 377	15 150	93 028	321 617	89 409	135 895	66 919	117 838	3 821
Mars ..	102.4	934 487	91 790	15 787	93 447	317 258	90 341	136 445	47 271	118 340	3 808
April ..	100.8	919 583	81 545	12 123	93 273	315 522	92 541	136 046	66 400	118 347	3 786
Mai ...	102.0	931 028	82 403	9 468	93 840	318 956	99 708	137 250	66 300	119 198	3 905
Juni
Juli
Aug.
Sept.
Okt.
Nov.

1 Basert på relative tall av lønning for alderen av inntektsmessen fra kr. 0.000 til kr. 15.000

II. Sysselsetting og arbeidsløse.

	5. Arbeidsløse						
	A.	B. Tallet på arbeidsløse ²		C. I fagforbundene, pct. av medlemstallet			
	Arbeidsløseprosent ¹	a) I alt	b) Av dette i industrien	a) 10 fagforbund ^{3, 5}	b) Jern- og metallarbeiderforbundet	c) Bygningsarbeiderforbundet ⁵	d) Skotøyarbeiderforbundet
1929	15.4	10.3	23.6	10.8
1932	30.8	30.3	37.4	18.0
1937	20.0	12.1	30.4	6.8
1938	22.0	14.5	31.9	7.7
1939	18.3	13.4	25.2	7.0
1940	23.1	13.8	34.3	8.7
1941	2.7	19 181	5 168	11.4	5.3	17.5	8.0
1945	1.6	⁴ 9 172	⁴ 1 566	..	1.7	..	2.1
1946	2.0	⁴ 12 246	⁴ 1 683	3.6	1.3	6.8	0.6
1947	1.2	⁴ 8 514	⁴ 1 001	3.1	1.1	6.4	0.1
1948	1.2	9 026	950	2.7	1.1	5.3	0.3
1949	1.0	7 715	851	2.2	1.7	3.7	0.1
1950	8 972	1 233	2.7	2.4	3.9	0.2
1951	11 139	1 901	3.6	2.3	6.4	0.7
1950.							
Jan.	2.2	16 652	2 008	3.5	2.4	5.6	0.3
Feb.	2.0	15 686	2 064	3.7	2.3	6.1	0.5
Mars	1.9	14 933	2 526	3.7	2.9	5.5	0.3
April	1.4	10 627	2 269	3.1	2.3	4.9	0.2
Mai	0.6	4 945	535	2.3	2.1	3.2	0.1
Juni	0.3	2 823	353	1.9	1.8	2.7	0.3
Juli	0.3	2 354	332	1.9	..	2.3	0.2
Aug.	0.5	3 846	738	2.1	2.3	2.7	0.3
Sept.	0.6	4 806	425	2.2	2.8	2.5	0.2
Okt.	0.8	6 556	697	1.9	2.0	2.5	0.1
Nov.	9 867	939	2.4	2.4	3.3	0.1
Des.	14 565	1 908	3.7	3.5	5.3	0.1
1951.							
Jan.	21 227	2 554	5.5	2.1	11.2	0.2
Feb.	20 951	2 630	5.9	2.5	12.2	0.3
Mars	22 524	4 284	6.0	3.0	11.2	0.6
April	17 034	3 194	6.1	2.4	13.1	0.7
Mai	6 386	685	3.8	1.9	..	0.7
Juni	3 515	305	3.4	1.7	6.9	0.7
Juli	2 478	317	2.4	0.4
Aug.	3 482	604	2.7	2.2	4.3	1.2
Sept.	4 617	987	1.4	2.2	..	0.7
Okt.	6 313	1 195	1.5	2.1	1.2	1.3
Nov.	10 099	2 369	1.7	1.8	..	0.7
Des.	15 046	3 689	2.6	2.9	2.3	1.4
1952.							
Jan.	17 756	2 910	..	2.2	..	3.3
Feb.	17 016	2 999	..	2.0	1.8	2.6
Mars	17 434	4 696	..	2.3	..	1.6
April	13 168	4 355	..	2.1
Mai	7 484	3 037
Juni

¹ Arbeidsløse i pct. av helt arbeidsløse + sysselsatte arbeidsløsetrygdede. ² Helt arbeidsløse ved arbeidskontorene ved månedens utgang. Årstellene er gjennomsnitt av månedstall. ³ Bygningsarbeiderforbundet, Treindustriarbeiderforbundet, Høvleriarbeiderforbundet, Murerforbundet, Baker- og konditorforbundet, Jern- og metallarbeiderforbundet, Formerforbundet, Skotøyarbeiderforbundet, Centralforeningen for boktrykkere og Bokbinder- og kartonnsjearbeiderforbundet. ⁴ Finnmark og evakuerte kommuner i Troms er ikke med. ⁵ Fra 1. juli 1949 er Bygningsarbeiderforbundet og Høvleriarbeiderforbundet gått sammen i ett forbund, Bygningsindustriarbeiderforbundet. Oppgavene vil altså heretter omfatte 9 forbund.

III. Jordbruksproduksjon.

	6. Tallet på kontrollerte slakt ¹						
	A. Storfe	B. Hest	C. Svin	D. Sau	E. Geit	F. Spekalv	G. Gjøkalv
1938	173 684	4 782	337 317	340 046	17 559	179 649	51 344
1939	197 045	5 779	320 164	354 820	15 719	205 664	55 491
1940	225 578	9 657	211 103	248 106	14 475	192 238	42 627
1945	54 656	13 564	11 068	102 626	5 000	105 024	3 272
1946	126 747	16 986	28 421	219 266	17 905	170 533	7 780
1947	164 844	12 991	86 449	273 368	20 880	193 789	9 401
1948	109 819	5 610	55 351	180 381	13 572	167 673	7 231
1949	126 596	6 516	202 773	356 431	20 352	180 134	8 333
1950	163 276	5 320	476 691	304 475	23 099	171 167	10 328
1951 ⁴	239 696	9 588	293 523	414 157	23 547	175 897	19 668
Jan.—mai							
1951	72 693	1 681	134 992	20 031	12 095	103 320	6 065
1952	87 720	3 095	169 665	39 550	12 392	112 009	9 090
1950.							
April	10 392	206	48 315	1 764	2 286	26 578	670
Mai	12 879	217	44 382	1 818	878	16 547	736
Juni	14 183	242	40 832	1 497	364	11 530	823
Juli	3 787	153	23 903	723	197	6 788	397
Aug.	6 981	167	25 887	24 923	653	5 054	480
Sept.	19 989	346	26 822	49 597	1 758	6 499	2 031
Okt.	23 703	1 121	35 347	141 463	3 873	11 096	2 453
Nov.	18 665	1 285	39 551	58 946	3 738	12 721	757
Des.	20 623	551	35 440	9 772	1 245	9 813	544
1951.							
Jan.	16 993	437	31 455	9 792	3 263	18 244	784
Feb.	13 291	357	27 281	4 568	3 171	17 590	895
Mars	12 362	284	25 696	2 091	2 859	25 989	1 098
April	15 880	364	26 494	2 100	2 358	27 131	1 497
Mai.	14 167	239	24 066	1 480	444	14 366	1 791
Juni ⁴	24 461	450	23 914	1 902	296	12 873	2 412
Juli	7 094	258	18 173	9 437	239	8 222	1 294
Aug.	18 001	393	18 912	31 648	611	6 086	1 427
Sept.	27 319	596	19 295	63 532	1 549	7 466	2 783
Okt.	35 322	2 128	25 743	174 378	3 666	13 595	3 054
Nov.	31 753	2 791	26 585	97 543	3 661	14 326	1 616
Des.	23 053	1 291	25 909	15 686	1 430	10 009	1 017
1952.							
Jan.	22 462	1 016	26 874	15 025	2 856	18 678	1 468
Feb.	16 912	707	30 994	8 013	3 847	17 962	1 660
Mars	15 709	558	39 359	6 506	3 279	26 678	1 587
April	15 342	499	40 435	5 212	1 774	30 325	2 023
Mai.	17 295	315	32 003	4 794	636	18 366	2 352
Juni
Juli
Aug.
Sept.
Okt.
Nov.

¹ Medregnet etterbesiktiget slakt. Årsummene er Veterinærvesenets årsoppgaver og stemmer ikke alltid helt med summen av Byråets månedstall. ² Herav 5 163 innførte. ³ Herav 59 774 innførte. ⁴ Herav innført fra Danmark 1 127 storfe, 157 svin, 51 sau, 9 spekalv, 105 gjøkalv.

III. Jordbruksproduksjon.

	7 a. Meieridriften i mai måned 1952.					
	Mai 1952			Januar—mai 1952		
	I alt	I forhold til mai ¹		I alt	I forhold til jan.—mai 1951	
		1951	1937—39		1951	1937—39
Kg	Pct.	Pct.	Tonn	Pct.	Pct.	
Innveid mjølkemengde ...	107 813 232	103	154	417 563	98	
Tilbakelevert skim. mjølk	27 479 625	94	103	96 211	88	
Tilbakelevert myse	8 267 562	133	221	25 553	141	

	Produksjon mai 1952			På lager ² mai 1952			Prod. jan.—mai 1952	
	I alt	I forhold til mai ¹		I alt	I forhold til mai ¹		I alt	I forhold til jan.—mai 1951
		1951	1937/39		1951	1937/39		
	Kg	Pct.	Pct.	Kg	Pct.	Pct.	Tonn	Pct.
Smør	1 310 377	95	88	178 567	90	—	4 123	88
Sveitserost	20 758	144	36	72 847	210	26	87	158
Edamer-ost	31 015	87	82	65 917	106	114	103	99
Gauda-ost	—	—	—	500	—	—	—	—
Gauda-ost	1 392 135	124	271	2 373 056	117	198	4 080	120
	20 502	74	24	39 233	52	16	63	46
Nøkkel-ost	206 931	130	613	352 602	125	405	660	183
	178 505	101	146	336 488	65	92	700	76
Normannaost	46 955	73	74	67 972	83	38	231	76
	20 210	122	48	18 588	89	14	56	84
Pultost	69 447	112	—	91 483	68	—	301	106
Kjernemjølksost	66 919	76	130	89 191	95	124	315	71
Gammalost	1 410	25	—	190	86	—	9	15
Andre oste-sorter	42 543	153	207	25 718	100	136	172	124
	9 827	101	39	27 095	131	44	55	102
	1 970	9		4 900	137		5	
2 161	665	2 086		—	7			
Sum hvit ost ...	2 111 288	115	198	3 567 866	105	131	6 844	106
Reveost	1 000	258	—	—	—	—	3	33
Kasein	342 655	91	92	—	—	—	1 601	109
Geit-mysost	65 822	121	282	34 251	121	273	149	118
	868 576	123	178	205 752	132	211	3 391	118
Fløte-mysost	417 233	90	456	117 392	120	584	1 947	138
	80 410	38		19 388	48		418	
Mysost	7 201	99	5	1 050	75	5	32	46
Prim	25 681	95	61	2 646	46	36	146	63
	273	43	3	2 423	142	7	4	57
Sum brun ost ...	1 465 196	100	178	382 902	115	194	6 087	101

¹ Beregnet for alle meierier og ysterier som gir oppgave.

² Omfatter bare meierienes egne beholdninger ved utgangen av måneden.

Oppgaven omfatter 261 meierier og ysterier med selvstendig drift. (Underavdelinger og mottakerstasjoner er tatt med i vedkommende sentralmeieris rapport.)

III. Jordbruksproduksjon.

	7 b. Meieridrift. ¹						8. Omsetn. av kraftfôr til grossist.			
	A. Innveid mjølk	B. Tilbake- levert skummet mjølk	C. Produksjon av				A. Eggehviterikt		B. Kullhydratrikt	
			a) Smør	b) Hvit ost	c) Brun ost	d) Kasein	a) Innført	b) Norsk ²	a) Innført	b) Norsk ²
	Tonn						Tonn			
1929.....	408 900	41 618	3 768	7 596	6 293	1 420
1932.....	483 169	131 135	7 882	9 093	5 919	891
1937.....	636 306	179 634	12 118	10 580	7 658	3 206	88 905	72 536	224 181	111 539
1938.....	710 217	225 380	14 521	10 836	7 805	3 506	94 646	85 535	241 399	92 214
1939.....	792 621	307 864	17 589	10 604	7 799	2 598	96 513	87 017	245 925	101 034
1940.....	△653 052	203 432	13 435	8 717	6 376	1 829	48 621	46 189	99 191	44 777
1945.....	341 892	34 460	4 107	1 917	1 937	310	21 605	60 360	39 442	38 163
1946.....	567 610	75 989	6 393	4 562	5 021	1 224	14 554	69 147	93 578	75 988
1947.....	647 352	94 731	7 949	5 797	5 892	1 481	63 080	80 810	138 139	47 771
1948.....	734 076	97 435	8 881	7 087	6 847	2 073	26 035	135 370	206 383	46 458
1949.....	890 569	171 341	10 716	11 245	10 040	3 297	31 720	119 185	190 281	56 425
1950.....	991 411	233 837	11 532	14 128	11 401	3 959	75 877	114 960	241 794	57 514
1951*.....	1010000	233 000	11 200	15 800	13 200	3 900	-	109 329	164 701	63 602
Jan.—mai ³										
1951.....	426 987	109 472	4 682	6 456	6 007	1 465	-	51 020	58 555	21 397
1952.....	417 563	96 211	4 123	6 844	6 087	1 601	9 223	63 982	83 182	24 044
1950.										
Jan.....	70 888	15 876	652	864	917	221	15 177	7 200	24 918	6 646
Feb.....	69 027	15 679	607	753	897	296	5 845	29 422	11 186	5 538
Mars.....	85 259	19 897	903	1 165	1 228	344	7 206	26 287	27 439	7 130
April.....	91 597	25 512	1 148	1 514	1 218	371	157	12 293	22 334	5 388
Mai.....	106 125	30 512	1 547	1 735	1 362	401	5 636	7 465	25 927	5 189
Juni.....	106 628	30 025	1 710	1 924	1 369	435	21 766	6 982	35 449	4 371
Juli.....	95 188	27 639	1 444	1 580	983	307	6 558	2 205	18 214	3 654
Aug.....	86 924	22 536	1 109	1 371	791	231	3 354	4 468	25 064	3 836
Sept.....	76 746	19 154	941	1 244	692	185	1 640	4 168	7 968	3 905
Okt.....	65 136	14 850	586	778	598	120	4 040	6 153	19 831	4 266
Nov.....	60 186	13 695	516	605	574	102	2 514	3 741	5 732	4 347
Des.....	63 750	14 682	392	645	673	209	1 984	4 576	17 732	3 244
1951.										
Jan.....	71 868	17 111	650	917	946	218	-	5 756	26 530	4 976
Feb.....	70 387	16 565	604	849	970	226	-	10 905	6 286	4 466
Mars.....	82 427	21 331	846	1 186	1 188	318	-	20 710	11 069	3 969
April.....	97 246	25 306	1 208	1 674	1 433	326	-	13 649	14 670	7 986
Mai.....	105 059	29 160	1 374	1 830	1 470	377	-	8 316	8 690	8 398
Juni.....	109 401	29 726	1 627	2 017	1 508	386	-	7 660	13 921	7 100
Juli.....	103 238	29 289	1 605	1 981	1 428	387	-	5 586	17 083	2 922
Aug.....	89 381	21 508	1 068	1 589	1 134	263	-	6 694	6 075	4 742
Sept.....	74 421	17 181	813	1 293	901	169	-	7 503	-	4 278
Okt.....	68 539	14 206	601	1 106	804	148	-	7 885	27 238	5 190
Nov.....	60 208	12 468	429	696	668	143	-	7 260	15 665	4 797
Des.....	63 558	14 325	346	663	749	209	-	7 405	17 474	4 778
1952.										
Jan.....	69 553	14 940	605	957	1 037	266	-	12 965	16 195	6 368
Feb.....	68 409	14 172	533	862	1 022	284	-	18 969	13 480	6 625
Mars.....	80 663	17 294	704	1 203	1 230	342	7 152	19 601	29 551	6 626
April.....	91 125	22 325	971	1 710	1 333	366	2 071	12 447	23 956	4 425
Mai.....	107 813	27 480	1 310	2 111	1 465	343
Juni.....

¹ Månedstallene omfatter alle meierier og ysterier som gir rapporter og svarer til ca. 99 pct. av innveid mjølkemengde ved meieriene. ² Omfatter også norsk produksjon av innførte råstoffer. ³ Jan.—april for omsetning av kraftfôr.

IV. Fiske.

9. Oppfisket mengde.													
A. Skrei og loddetorsk					B. Vintersild							C.	D.
a) Sløyd fisk	b) Av dette			I alt	a) I alt	b) Av dette ¹						Feitsild og små- sild	Bris- ling
	1) Saltet	2) Hengt	3) Fersk og hermet.			1) Fersk eksport	2) Saltet	3) Herme- tikk	4) Olje og mjøl	5) Agn	6) Fersk innenl.		
1000 tonn					1000 hl								
1937	160	80	71	9	3 430	785	629	145	1 600	73	137	1 532	91
1938	162	86	69	7	5 338	880	283	116	3 820	85	132	1 404	149
1939	211	118	86	7	4 435	1 022	332	99	2 657	94	153	1 597	64
1945	97	25	19	53	3 759	467	742	168	2 030	51	301	1 651	74
1946	185	105	51	29	3 846	571	811	186	2 102	81	95	999	129
1947	229	129	60	40	5 315	1 021	1 108	184	2 832	104	66	725	90
1948	134	70	24	40	8 813	1 351	1 271	192	5 802	116	81	1 137	86
1949	113	44	23	46	6 102	1 298	1 353	145	3 168	85	53	1 321	111
1950	131	65	49	17	8 294	608	644	108	6 820	74	40	1 103	66
1951	171	87	64	20	9 548	795	883	177	7 551	82	60	3 095	106
1950.													
Jan.	6	4	-	2	2 270	110	227	8	1 868	42	15	52	-
Feb.	25	8	2	5	4 137	304	331	79	3 381	23	19	10	-
Mars	67	17	24	6	1 878	187	86	21	1 569	9	6	-	-
April	20	33	14	3	9	7	-	-	2	-	-	10	-
Mai	10	2	7	1	-	-	-	-	-	-	-	77	-
Juni	3	1	2	-	-	-	-	-	-	-	-	55	38
Juli	-	-	-	-	-	-	-	-	-	-	-	86	5
Aug.	-	-	-	-	-	-	-	-	-	-	-	157	5
Sept.	-	-	-	-	-	-	-	-	-	-	-	85	7
Okt.	-	-	-	-	-	-	-	-	-	-	-	200	5
Nov.	-	-	-	-	-	-	-	-	-	-	-	300	6
Des.	-	-	-	-	-	-	-	-	-	-	-	71	-
1951.													
Jan.	6	3	1	2	2 600	218	224	22	2 078	28	30	66	-
Feb.	21	14	3	4	5 950	407	648	123	4 713	39	20	93	-
Mars	93	52	33	8	998	170	11	32	760	15	10	34	-
April	37	15	17	5	-	-	-	-	-	-	-	80	-
Mai	12	3	9	-	-	-	-	-	-	-	-	332	-
Juni	2	-	-	1	-	-	-	-	-	-	-	377	45
Juli	-	-	-	-	-	-	-	-	-	-	-	352	40
Aug.	-	-	-	-	-	-	-	-	-	-	-	492	3
Sept.	-	-	-	-	-	-	-	-	-	-	-	235	4
Okt.	-	-	-	-	-	-	-	-	-	-	-	410	10
Nov.	-	-	-	-	-	-	-	-	-	-	-	434	4
Des.	-	-	-	-	-	-	-	-	-	-	-	190	-
1952													
Jan.	9	5	1	3	Δ3 239	Δ219	311	26	2 626	27	30	120	-
Feb.	23	14	3	6	Δ4 468	Δ377	Δ481	Δ127	Δ3 453	Δ18	Δ12	263	-
Mars	70	44	17	9	Δ982	Δ204	Δ 25	Δ25	Δ722	2	4	150	-
April	32	10	18	4	133	÷25	12	4	99	42	1	192	-
Mai	17	7	10	-	-	-	-	-	-	-	-	436	-
Juni
Juli
Aug.
Sept.
Okt.

¹ For årene før 1941 har en ikke helt fullstendige oppgaver over fangstens fordeling etter anvendelse.

V. Industriproduksjon.

10. Produksjonsindeks.^{1,2} 1938 = 100

A.	B. Av dette:										C.	D.
	a)	b)	c)	d)	e)	f)	g)	h)	i)	Eksportindustri i alt		
Hele industrien	Malm og metallutvinning	Hermetikkfabrikker	Annen nærings- og nytelsesmiddelindustri	Tekstilindustri	Skotøyfabrikker	Tremasse-, cellulose- og papirindustri	Kjemisk og elektrokjemisk industri	Jern- og metallindustri	Andre industrier			
1937.....	100.3	87.8	118.7	96.3	115.3	106.2	125.9	87.6	93.7	106.5	102.0	99.6
1939.....	106.6	102.6	95.9	105.9	114.1	111.5	110.5	106.7	107.1	104.4	103.3	108.1
1945.....	68.9	19.8	70.9	81.0	61.5	71.7	38.3	77.0	102.0	53.8	44.5	80.7
1946.....	100.4	52.3	75.7	114.1	85.8	94.7	65.9	93.7	139.3	86.7	68.4	115.7
1947.....	115.0	70.3	97.1	116.8	107.7	99.4	86.0	97.7	159.9	102.6	82.0	130.9
1948.....	124.9	78.9	105.5	118.6	121.5	107.3	98.5	99.0	167.7	122.7	92.3	140.6
1949.....	132.0	96.2	105.3	126.4	129.3	107.2	107.5	132.1	158.2	136.3	109.6	142.8
1950.....	141.4	106.1	94.1	130.8	138.9	111.7	116.3	168.5	160.0	149.9	126.1	148.8
1951.....	148.4	112.8	108.9	134.2	152.9	110.9	124.5	171.6	164.7	162.2	135.6	154.5
Jan.-mai												
1951.....	155.7	114.2	142.1	132.3	164.8	124.0	122.6	176.5	173.6	178.9	144.2	161.2
1952.....	155.7	120.6	136.0	139.1	154.1	92.8	128.8	184.3	176.0	167.1	148.1	159.4
1950.												
Sept.	142.4	107.9	66.5	120.4	147.5	116.8	116.9	159.5	165.2	157.0	119.8	153.4
Okt.	148.6	112.0	89.5	127.9	154.7	122.3	122.4	168.1	174.4	157.0	126.0	159.7
Nov.	149.5	120.0	141.4	124.3	151.1	118.8	129.1	175.5	172.0	151.9	134.2	156.8
Des.	147.6	122.0	88.0	134.8	137.2	113.5	125.1	186.3	170.0	143.0	133.3	154.5
1951.												
Jan.	147.0	118.4	85.6	113.5	160.7	122.5	122.6	172.7	166.5	162.3	135.1	152.7
Feb.	165.6	105.5	363.7	121.4	166.6	127.9	124.3	172.7	175.5	222.1	173.8	161.5
Mars	152.1	115.5	93.7	130.6	163.3	115.2	112.5	178.1	167.8	179.6	140.4	157.7
April	151.8	105.6	13.4	136.0	168.9	133.9	123.1	169.4	175.5	170.8	128.3	163.2
Mai	161.8	125.8	153.9	159.8	164.5	120.5	130.6	189.7	182.8	159.9	143.2	170.8
Juni	153.2	109.6	170.8	143.8	171.4	132.7	127.0	162.1	168.5	166.6	133.4	162.7
Juli	105.2	101.5	111.7	131.3	73.2	42.3	105.6	155.6	93.4	97.7	120.0	98.0
Aug.	141.0	107.2	65.4	136.8	143.7	116.9	121.7	165.4	153.2	152.4	124.4	149.0
Sept.	154.1	117.1	65.9	131.5	166.5	113.9	133.3	174.8	174.6	170.4	135.9	162.9
Okt.	152.7	113.0	69.9	135.5	165.4	110.5	134.0	171.7	178.0	158.5	131.3	163.0
Nov.	150.6	117.9	42.1	134.0	160.9	106.8	129.9	165.2	172.9	162.7	128.8	161.0
Des.	145.1	116.2	70.7	135.8	129.3	87.1	129.3	181.5	167.3	143.4	132.4	151.1
1952.												
Jan.	151.4	118.7	125.7	125.7	149.9	90.9	129.1	180.4	176.7	157.2	143.9	154.9
Feb.	163.5	112.3	382.8	126.5	159.2	89.3	134.8	174.2	172.4	206.6	180.6	155.3
Mars	153.0	115.1	88.5	130.1	161.3	87.3	130.3	176.6	176.1	167.7	140.7	158.9
April	152.4	129.5	6.0	152.1	148.5	90.5	124.1	193.2	177.6	144.1	135.7	160.5
Mai	158.3	127.2	77.2	161.1	151.7	106.0	125.9	197.1	177.1	159.7	139.4	167.4
Juni
Juli
Aug.
Sept.
Okt.
Nov.

¹ Beregnet for samme antall arbeidsdager i hver måned. ² Undersøkelser på grunnlag av produksjonsstatistikken for 1948 viser at de oppgaver jern- og metallindeksen bygger på, lå 6.45 % høyere enn produksjonsstatistikken oppgaver. Fra og med januar 1949 er derfor oppgavene til denne indeksen redusert 6.45 %. Samtidig er indekstallene korrigert oppover for enkelte andre bransjer som lå for lavt. De tall som er blitt berørt av denne korreksjonen er indekstallene for malm- og metallutvinning, tremasse-, cellulose- og papirindustri, hermetikkindustri og «andre industrier». På grunn av korreksjonen er indekstallene f.o.m. 1949 for de nevnte bransjer og for industrigruppene eksportindustri, hjemmeindustri, produksjonsmiddelindustri og konsumvareindustri ikke helt sammenliknbare med indekstallene for de nærmest foregående år. Virkningen på indekstallet for hele industrien er ubetydelig. For 1950 viser gjennomsnittet av den månedlige produksjonsindeks for hele industrien 141.4, mens den årlige produksjonsindeks, som bygger på et langt mer omfattende materiale, viser 148.5. ³ Omfatter jord- og steinindustri, olje- og fettindustri, gassverk, treindustri, lær- og gummiindustri og bekledningsindustri.

V. Industriproduksjon.

	10. Produksj.indeks (forts.) 1938 = 100						11. Elektrisitetsproduksjon. ¹						12. Gass- pro- duk- sjon
	E. Produksjonsmiddel- industri			F. Konsumvareindustri			A.		B. Ved elektrisitetsverk knyttet til				
	a)	b)	c)	a)	b)	c)	I alt	a) Elektro- kjemisk og elektrome- tallurgisk industri	b) An- nen industri	c) Den al- minnelige elektrisi- tetsfor- syning ²			
	I alt	For eksport- marked	For hjem- me- marked	I alt	For eksport- marked	For hjem- me- marked							
Mill. kWh.											1000 m ³		
1937.....	97.3	96.0	98.1	106.7	128.4	101.7	9 006	4 213	585	4 208	41 927		
1938.....	100.0	100.0	100.0	100.0	100.0	100.0	9 638	4 717	592	4 329	43 609		
1939.....	104.7	99.8	108.2	110.4	119.0	108.4	10 210	5 022	653	4 535	45 135		
1945.....	68.6	40.9	86.6	69.4	60.6	71.5	9 845	3 238	599	6 008	13 679		
1946.....	98.8	61.5	123.0	103.4	99.4	104.4	11 261	4 103	769	6 389	37 061		
1947.....	116.4	74.0	143.8	111.8	117.2	110.5	11 260	4 378	707	6 175	42 757		
1948.....	127.5	85.4	154.9	119.0	123.0	118.1	12 445	4 597	814	7 034	46 666		
1949.....	134.4	106.3	152.6	126.9	124.3	127.5	15 183	5 953	926	8 304	43 653		
1950.....	144.0	126.3	155.7	135.7	125.5	138.0	17 328	7 241	950	9 137	45 355		
1951.....	151.2	135.4	161.5	142.2	136.5	143.5	17 317	7 215	970	9 132	47 564		
Jan.-mai													
1951.....	158.9	143.8	168.7	148.8	146.1	149.4	7 296	3 081	404	3 811	22 838		
1952.....	162.0	149.1	170.5	142.3	143.5	142.0	7 945	2 986	454	4 505	23 948		
1950.													
Sept.....	146.2	120.3	163.0	134.3	117.8	138.1	1 407	592	78	737	3 025		
Okt.....	152.0	125.0	169.4	141.7	130.3	144.3	1 588	644	86	858	3 814		
Nov.....	152.8	131.2	166.9	142.3	147.7	140.9	1 598	643	86	869	4 381		
Des.....	151.0	133.8	162.2	140.4	130.9	142.5	1 636	663	82	891	4 927		
1951.													
Jan.....	151.8	136.4	161.9	136.8	129.6	138.4	1 616	661	82	873	5 279		
Feb.....	169.1	165.7	171.4	157.9	210.1	145.9	1 424	583	78	763	4 696		
Mars.....	156.4	144.0	164.4	143.0	124.7	147.2	1 503	632	75	796	4 847		
April.....	154.8	132.1	169.4	145.6	111.7	153.4	1 371	608	82	681	4 588		
Mai.....	162.4	140.8	176.5	160.5	154.4	161.9	1 382	597	87	698	3 428		
Juni.....	151.8	127.2	167.7	156.0	160.6	155.0	1 334	574	81	679	2 833		
Juli.....	105.2	120.2	95.7	105.1	119.4	101.7	1 280	572	73	635	2 361		
Aug.....	141.9	125.9	152.2	139.1	117.7	144.0	1 357	587	79	691	2 701		
Sept.....	158.6	136.5	173.1	144.5	133.5	147.0	1 419	576	82	761	3 258		
Okt.....	156.8	131.9	172.9	144.0	129.0	147.5	1 539	615	79	845	3 948		
Nov.....	154.9	131.3	170.2	141.3	117.9	146.7	1 516	597	81	838	4 553		
Des.....	150.9	133.0	162.5	132.7	129.9	133.2	1 576	613	91	872	5 072		
1952.													
Jan.....	159.1	144.7	168.6	134.7	140.9	133.3	1 692	615	98	979	5 463		
Feb.....	169.8	171.8	168.7	150.2	219.7	134.3	1 594	574	89	931	5 301		
Mars.....	160.9	142.3	172.9	136.4	133.7	137.0	1 668	630	88	950	5 179		
April.....	159.3	143.7	169.5	137.7	100.3	146.2	Δ1 481	577	82	Δ822	4 279		
Mai.....	161.0	143.2	172.7	152.5	123.0	159.2	1 510	590	97	823	3 726		
Juni.....		
Juli.....		
Aug.....		
Sept.....		
Okt.....		
Nov.....		

¹ Ved elektrisitetsverk på 1000 kW og over. ² Medregnet kraft til industribedrifter som ikke har eget elektrisitetsverk.

V. Industriproduksjon.

	13. Produksjon av visse varer. ¹ Tonn.						
	A. Kull	B. Jernmalm og titan- jernstein	C. Kopper- malm og -konsentrat	D. Molybdén- glans	E. Rutil- konsentrat	F. Sinkmalm og blyerts	G. Svovelkis
1937	296 654	1 075 558	30 687	573.0	187.0	18 006	1 048 300
1938	298 740	1 474 478	35 105	775.0	124.0	15 089	1 027 776
1939	311 592	1 395 435	32 169	722.0	166.0	11 823	1 024 953
1945	6 007	106 850	9 785	130.0	76.0	2 483	247 465
1946	96 434	112 546	15 688	16.0	62.3	6 935	539 850
1947	336 499	197 509	19 154	172.0	48.5	8 960	720 015
1948	436 130	289 316	21 064	142.0	—	10 462	735 021
1949	456 542	374 305	21 870	127.8	16.0	11 287	744 762
1950	363 905	403 568	22 617	111.4	31.0	10 647	748 793
1951	469 993	437 583	21 984	208.0	18.2	12 302	696 217
Jan.—mai							
1951	209 464	161 993	9 517	78.3	0.4	4 190	290 542
1952	244 936	244 530	11 103	79.2	5.5	5 133	323 749
1950.							
Juli	19 209	13 745	1 372	1.8	2.0	830	22 834
Aug.	23 267	32 148	1 230	11.0	3.7	819	62 653
Sept.	24 257	39 485	2 111	9.2	5.2	1 084	67 734
Okt.	21 534	39 622	2 282	12.9	3.4	1 215	67 040
Nov.	35 696	40 688	2 150	17.7	—	882	68 975
Des.	32 512	34 468	1 788	11.0	4.5	961	60 657
1951.							
Jan.	43 269	38 744	1 927	12.0	—	904	62 585
Feb.	41 227	27 928	1 872	18.4	0.4	834	59 307
Mars	42 173	30 423	1 888	18.8	—	585	54 830
April	44 862	24 645	2 120	15.9	—	735	57 022
Mai	37 933	40 253	1 710	13.2	—	1 132	56 798
Juni	30 754	47 984	2 365	23.7	—	1 230	46 114
Juli	28 285	25 921	1 439	8.8	—	856	28 527
Aug.	32 161	41 512	1 164	21.1	—	1 001	60 688
Sept.	34 605	40 470	1 901	12.3	3.5	1 256	67 149
Okt.	44 064	44 706	2 035	28.8	5.2	1 387	74 387
Nov.	46 308	42 979	1 995	26.7	5.3	1 357	69 754
Des.	44 352	32 018	1 568	8.3	3.8	1 025	59 056
1952.							
Jan.	46 163	40 836	2 093	13.1	2.5	1 171	67 239
Feb.	50 250	40 227	2 490	14.9	0.4	891	61 906
Mars	56 680	45 206	2 658	16.5	—	1 014	72 172
April	42 732	50 050	1 842	14.3	—	998	60 850
Mai	49 111	68 211	2 020	20.4	2.6	1 059	61 582
Juni
Juli
Aug.
Sept.
Okt.
Nov.

¹ De årlige tall til og med 1950 er tatt fra den årlige produksjonsstatistikk og stemmer ikke alltid helt med summen av de tilsvarende månedstall.

V. Industriproduksjon.

	13. Produksjon av visse varer ¹ (forts.). Tonn.							
	H. Rujern	I. Ferrosili- sium ² beregnet 45 % basis ⁴	K. Andre ferro- legeringer ⁴	L. Aluminium	M. Kopper	N. Nikkel	O. Sink	P. Svovel
1937	36 084	33 293	111 861	23 043	8 302.0	6 740.0	41 276	107 358
1938	38 121	42 185	93 442	29 035	10 547.0	8 467.0	46 523	110 846
1939	43 599	39 538	107 648	31 130	10 458.0	9 121.0	45 917	90 692
1945	31 839	15 987	3 169	4 608	1 692.0	1 555.0	9 228	21 772
1946	73 061	30 579	35 901	16 692	7 548.8	5 190.7	30 210	71 886
1947	74 602	36 892	53 826	21 725	7 920.0	7 795.8	34 580	82 423
1948	63 404	44 473	94 542	31 041	8 935.0	8 401.4	42 000	79 236
1949	61 686	64 613	107 311	35 697	9 306.0	9 914.9	41 090	81 184
1950	63 408	63 875	99 217	47 056	9 035.1	10 003.0	43 173	96 190
1951	50 612	72 117	118 559	51 209	8 650.9	11 080.0	40 233	98 408
Jan.—mai								
1951	16 956	26 457	48 183	21 286	3 555.6	4 477	16 900	47 382
1952	22 112	33 724	55 732	21 598	3 990.4	4 377	13 387	51 333
1950.								
Juli	4 861	5 326	6 751	4 152	737.7	738	3 486	-
Aug.	5 743	6 198	7 835	4 495	650.3	845	3 659	8 949
Sept.	5 345	5 886	7 613	4 035	775.5	869	3 994	9 981
Okt.	4 263	5 325	9 822	4 188	816.6	924	3 719	9 782
Nov.	3 844	4 952	10 671	4 309	827.6	943	3 615	9 945
Des.	3 715	4 800	9 815	4 401	835.1	1 020	3 874	9 914
1951.								
Jan.	4 207	5 175	11 085	4 590	854.0	972	3 675	9 333
Feb.	3 196	4 102	8 379	3 853	686.1	811	3 230	8 733
Mars	2 759	5 461	9 703	4 387	632.3	915	3 434	10 115
April.	2 601	5 143	8 453	4 102	844.5	877	3 261	9 763
Mai	4 193	6 576	10 563	4 354	538.7	902	3 300	9 438
Juni	4 973	6 395	10 501	4 192	713.9	863	3 537	2 155
Juli	4 702	6 169	11 030	4 106	950.0	946	3 721	177
Aug.	4 773	6 441	10 322	4 404	693.0	941	3 519	9 286
Sept.	4 822	6 170	9 671	4 249	610.0	941	3 575	9 719
Okt.	4 857	6 623	9 512	4 368	591.0	967	3 447	9 931
Nov.	4 608	6 735	9 835	4 410	770.3	939	3 160	9 722
Des.	4 921	7 127	9 505	4 194	767.1	1 006	2 374	10 036
1952.								
Jan.	4 738	7 278	10 635	4 489	917.4	965	2 625	10 607
Feb.	4 431	6 194	10 618	3 976	659.3	845	2 266	9 807
Mars	4 887	7 097	12 777	4 438	754.5	598	2 602	11 197
April.	3 698	6 090	12 389	4 230	736.4	972	2 521	9 705
Mai	4 358	7 065	9 313	4 465	922.8	997	3 373	10 017
Juni
Juli
Aug.
Sept.
Okt.
Nov.

¹ Se note 1 side *15. ² Omfatter også Si-metall. ³ Ferrosilicium er ikke omregnet til basis 45 % i årene før 1946. ⁴ Produkter til videre foredling i samme bedrift er fra og med 1947 ikke medregnet.

V. Industriproduksjon.

	13. Produksjon av visse varer ¹ (forts.). Tonn.							
	Q. Sement	R. Kvelstoff ²	S. Tremasse, tørr beregnet	T. Cellulose tørr beregnet	U. Koke- og spise- sjokolade	V. Tobakk ³		
						a) Sigarer 1000 stk.	b) Sigaretter 1000 stk.	c) Røyke- tobakk, skrå og snus Tonn
1937	320 481	76 899	543 372	552 443	6 069	23 709	841 317	2 491
1938	331 601	84 178	444 435	455 331	7 001	24 714	832 635	2 574
1939	390 284	88 223	469 754	494 974	8 119	24 916	908 874	2 708
1945	141 800	78 631	104 914	148 720	1 337	5 018	516 668	1 342
1946	436 211	88 463	279 857	230 309	4 983	7 467	1 287 696	3 164
1947	472 612	86 272	310 261	319 811	5 494	13 715	1 547 896	3 290
1948	526 187	85 837	431 469	383 843	5 740	18 351	1 505 758	3 349
1949	592 812	124 599	458 311	434 880	7 264	19 401	1 396 486	3 303
1950	581 704	160 669	533 899	481 607	9 024	15 924	1 280 495	3 265
1951	719 586	168 433	553 934	529 315	9 096	15 990	1 145 217	3 445
Jan.—mai								
1951	261 133	69 038	207 999	212 045	3 831	2 414	480 654	1 436
1952	295 422	72 625	229 015	230 831	4 061	4 281	491 125	1 456
1950.								
Juli	47 384	13 729	40 793	31 413	217	191	113 717	224
Aug.	49 992	13 447	41 223	38 427	826	4 089	120 014	290
Sept.	51 244	13 160	47 618	42 956	823	1 501	73 781	261
Okt.	54 731	13 705	50 488	41 777	897	5 719	87 434	299
Nov.	43 860	13 569	47 839	45 085	828	4 528	78 630	248
Des.	42 518	14 295	46 520	43 782	761	2 101	76 897	227
1951.								
Jan.	44 208	14 132	45 860	43 067	846	393	70 048	277
Feb.	45 027	13 021	40 423	43 625	792	350	86 867	268
Mars	59 748	14 088	35 713	41 715	690	805	83 912	241
April	55 614	13 878	39 510	44 061	776	294	125 764	364
Mai	56 536	13 919	46 493	39 577	727	572	114 063	286
Juni	69 133	14 062	51 877	45 841	741	925	96 655	251
Juli	59 473	14 337	43 903	37 509	417	320	71 246	269
Aug.	69 380	14 420	50 111	45 102	755	2 266	127 413	334
Sept.	66 467	14 027	49 547	47 107	789	3 765	88 726	269
Okt.	59 046	14 496	52 417	50 455	905	2 545	101 228	354
Nov.	69 533	13 669	51 459	47 333	903	2 701	91 844	290
Des.	65 421	14 384	46 624	43 923	755	1 054	87 451	242
1952.								
Jan.	52 029	14 922	51 055	46 251	931	867	82 039	298
Feb.	55 300	13 479	49 696	48 236	805	307	102 914	305
Mars	69 301	14 592	47 152	48 161	874	1 024	104 252	302
April	54 211	14 212	39 058	43 004	698	683	92 923	247
Mai	64 581	15 420	42 054	45 229	753	1 400	108 997	304
Juni
Juli
Aug.
Sept.

¹ Se note I side *15. ² Produksjon av beregnet rent kvelstoff. Til og med 1947 gjelder årsoppgavene driftsåret (juli—juni) som slutter i vedkommende år. Produksjonen i kalenderåret 1947 var 83 206 tonn. ³ Alle månedstallene bygger på Tobakkbeskatningens oppgaver over solgte stempelmerker.

VI. Byggevirsomhet.

	14. Bygg under arbeid. ¹						
	A. Boligbygg			B.	C.	D.	E.
	a)	b)	c)	Verksted- og fabrikk- bygninger	Driftsbyg- ninger i landbruket	Kontor- og forretnings- bygg	Andre bygg
	Leiligheter	Rom i alt (inkl. kjøkken)	Golvflate til beboelse	Golvflate	Grunnflate	Golvflate	Golvflate
Antall			m ²				
31. des. 1946 ²	13 176	57 622	1 018 683	³ 116 074	102 284	³ 61 654	
31. des. 1947 ²	17 179	79 849	1 570 333	308 404	201 552	108 110	82 665
31. des. 1948	14 253	67 407	1 279 252	290 420	292 674	159 360	216 820
31. des. 1949	17 419	..	1 621 523	341 683	320 548	112 960	287 791
1950.*							
31. mars	17 364	..	1 591 388	360 710	380 423	120 886	318 227
30. juni	17 727	..	1 632 319	406 036	516 662	139 926	321 203
30. sept.	17 403	..	1 600 077	402 788	435 039	138 239	358 625
31. des.	14 264	..	1 299 339	328 663	298 988	118 762	365 060
1951.*							
31. jan.	13 845	..	1 185 088	400 713	289 310	124 882	406 898
28. feb.	12 995	..	1 125 019	402 454	284 024	111 069	359 059
31. mars	12 079	..	1 038 874	407 377	284 058	102 869	388 882
30. april	12 291	..	1 044 085	410 783	312 165	101 447	361 849
31. mai	13 567	..	1 114 214	410 989	351 691	108 010	386 269
30. juni	16 716	..	1 323 959	425 387	383 657	106 498	384 433
31. juli	20 472	..	1 580 026	441 563	378 774	111 050	402 903
31. aug.	23 112	..	1 757 470	454 343	368 996	112 559	404 824
30. sept.	25 229	..	1 902 154	460 583	345 482	115 193	439 848
31. okt.	27 350	..	2 047 300	432 095	308 817	113 761	460 076
30. nov.	27 710	..	2 065 769	431 444	279 533	118 675	463 306
31. des.	25 466	..	1 904 220	469 574	257 793	119 233	427 746
1952.*							
31. jan.	24 954	..	1 866 737	460 399	248 942	123 605	444 728
29. feb.	23 471	..	1 758 122	441 208	243 470	139 860	438 686
31. mars	22 025	..	1 660 251	449 559	246 303	139 572	453 394

	15. Bygg tatt i bruk. ¹						
	A. Boligbygg			B.	C.	D.	E.
	a)	b)	c)	Verksteds- og fabrikk- bygninger	Driftsbyg- ninger i landbruket	Kontor- og forretnings- bygg	Andre bygg
	Leiligheter	Rom i alt (inkl. kjøkken)	Golvflate til beboelse	Golvflate	Grunnflate	Golvflate	Golvflate
Antall			m ²				
1946	6 649	26 676	518 084
1947	14 905	65 714	1 307 287	³ 79 108	212 304	³ 49 633	
1948	16 411	77 722	1 408 352	298 395	279 043	96 149	97 776
1949	17 658	83 666	1 533 950	194 229	377 523	113 574	158 754
1950*	22 400	..	1 922 000	319 000	402 000	81 000	200 000
1951*	21 000	..	1 651 000	333 000	321 000	84 000	254 000
1950.*							
1. kvartal	5 200	..	454 000	54 000	30 000	12 000	29 000
2. —>—	4 800	..	419 000	50 000	42 000	19 000	32 000
3. —>—	4 700	..	390 000	73 000	158 000	12 000	71 000
4. —>—	7 700	..	659 000	142 000	172 000	38 000	68 000
1951.*							
1. kvartal	3 800	..	325 000	76 000	36 600	20 300	58 900
2. —>—	4 000	..	343 400	67 000	31 000	17 400	38 700
3. —>—	3 900	..	309 400	68 000	130 200	12 600	53 300
4. —>—	9 300	..	673 200	122 000	123 200	33 700	103 100
1952.*							
1. kvartal	7 400	..	532 100	85 500	28 600	24 700	39 300
2. —>—

¹ Boligdirektoratets tall. ² Finnmark og Nord-Troms ikke regnet med. ³ Grunnflate.

VII. Innenlandsk handel.

	16. Indeks for verdien av detaljomsetningen. ¹ 1938 = 100.								
	A. Riket i alt	B. Land- distr.	C. For- stads- strøk	D. Byg- der i alt	E. Byer				
					a) I alt	b) Næ- rings- og ny- telses- midl. ¹	c) Be- kled- ning og tek- stilv.	d) Isen- kram, sports- artik- ler m. v.	e) Di- verse ²
1939	105	105	106	105	104	103	103	122	97
1940	120	126	133	127	114	106	108	158	118
1941	123	137	143	138	111	104	99	190	179
1942	113	126	130	127	103	98	89	144	186
1943	112	121	123	122	105	105	79	134	198
1944	108	117	118	117	102	103	78	122	180
1945	120	132	136	133	112	117	82	118	184
1946	182	183	171	180	185	183	179	207	203
1947	223	212	203	210	233	211	274	286	228
1948	223	217	208	215	230	219	232	319	246
1949	240	242	238	241	243	226	262	332	249
1950 ³	259	263	328	272	250	245	253	278	263
1951	290	295	381	308	279	275	282	302	284
1950.³									
Jan.	198	190	250	198	198	209	177	229	199
Feb.	205	204	259	211	201	213	179	233	193
Mars	248	246	305	254	245	243	250	274	246
April	271	268	325	276	268	240	351	232	188
Mai	261	266	340	276	250	236	282	276	229
Juni	263	266	345	277	254	247	262	297	245
Juli	255	282	327	289	234	245	218	257	209
Aug.	248	268	335	278	229	232	208	270	258
Sept.	267	269	339	279	259	253	256	293	292
Okt.	263	274	335	282	250	237	259	292	276
Nov.	258	265	334	275	246	236	247	289	285
Des.	366	362	443	374	361	344	341	395	531
1951.									
Jan.	225	214	318	230	221	226	207	233	234
Feb.	232	231	304	242	225	231	212	254	218
Mars	278	294	361	304	261	275	243	267	230
April	280	277	366	290	273	258	309	289	250
Mai	287	293	368	304	275	264	294	332	239
Juni	309	310	402	324	300	291	320	335	268
Juli	275	307	369	316	248	265	224	281	211
Aug.	277	299	381	311	255	269	215	291	291
Sept.	284	285	372	298	275	269	280	292	298
Okt.	306	314	401	327	292	280	315	320	280
Nov.	304	300	399	315	296	279	315	319	331
Des.	427	416	532	434	422	392	449	416	553
1952.									
Jan.	258	243	349	259	257	262	248	272	256
Feb.	271	262	361	277	266	281	252	254	244
Mars
April

¹ De enkelte bransjer er ved beregningen av gruppe- og hovedindekstallene tillagt vektor etter deres omsetning i «Bedriftstelling i Norge 1936». ² Omfatter bokhandlere og gullsmeder. ³ Korreksjon av beregningene. Se Stat. Meld. nr. 3 1951. Tallene fra og med januar 1950 er ikke direkte sammenliknbare med tidligere måneder.

VIII. Utenrikshandel.

	17. Verdien av vareomsetningen. ¹ Mill. kr.										
	A. Innførsel					B. Utførsel					C. Innf-over-skott
	a) I alt	b) Råst. og halvfb.	c) Kapital- gjenstander		d) For- bruks- varer	a) I alt	b) Råst. og halvfb.	c) Kapital- gjenstander		d) For- bruks- varer	
			1) I alt	2) Skip				1) I alt	2) Skip		
1936.....	927.0	586.2	176.0	65.7	164.8	685.2	522.0	30.9	19.7	132.3	241.8
1937.....	1 292.7	800.3	290.8	145.5	201.6	823.2	626.3	43.2	28.9	153.7	469.5
1938.....	1 192.6	687.1	295.2	150.8	210.3	786.5	596.0	50.4	39.5	140.1	406.1
1939.....	1 366.2	828.2	298.7	136.3	239.3	807.5	608.5	44.4	34.9	154.6	558.7
1940.....	948.0	610.7	167.2	50.5	170.1	612.0	446.7	26.7	20.5	138.6	336.0
1941.....	1 124.9	716.2	171.1	9.1	237.6	574.6	381.9	12.8	7.4	179.9	550.2
1945.....	1 205.7	634.4	222.4	167.0	348.9	326.2	226.4	4.9	1.3	94.9	879.5
1946.....	2 192.8	1 328.9	477.3	253.0	386.6	1 201.4	800.9	51.0	37.0	349.5	991.4
1947.....	3 816.7	2 108.8	1 180.0	698.1	527.9	1 819.7	1 215.2	126.5	90.3	478.0	1 997.0
1948.....	*3 720.9	2 245.5	*1 177.9	688.4	297.5	2 061.2	1 477.2	84.9	47.3	499.1	1 659.7
1949.....	4 221.2	2 400.3	1 476.2	836.2	344.7	2 136.6	1 573.9	81.2	46.3	481.5	2 084.6
1950.....	4 845.7	2 908.2	1 526.7	844.9	410.8	2 788.6	2 078.4	153.1	119.8	557.1	2 057.1
1951.....	6 255.6	3 931.5	1 804.8	892.1	519.3	4 423.4	3 218.5	492.1	443.3	712.8	1 832.2
Jan.—mai											
1951.....	2 415.9	1 539.5	673.4	333.3	203.0	1 619.6	1 254.8	104.3	86.5	260.5	796.3
1952.....	2 595.2	1 616.0	702.5	238.4	276.7	1 878.9	1 377.0	191.0	162.6	310.9	716.3
1950.											
Juli.....	358.8	226.0	104.2	52.0	28.6	234.8	180.2	9.5	6.6	45.1	124.0
Aug.....	316.3	212.9	73.5	19.2	29.9	239.9	165.6	25.3	23.4	49.0	76.4
Sept.....	375.9	242.0	104.1	50.8	29.8	237.4	175.6	11.8	9.1	50.0	138.5
Okt.....	414.7	245.7	128.5	71.4	40.5	273.0	205.7	5.9	3.1	61.4	141.7
Nov.....	396.5	273.1	94.9	43.3	28.5	250.8	191.7	11.2	8.6	47.9	145.7
Des.....	412.2	253.9	118.2	64.1	40.1	263.9	183.3	30.0	24.8	50.6	148.3
1951.											
Jan.....	497.3	294.3	164.1	96.1	38.9	263.1	199.7	8.3	5.5	55.1	234.2
Feb.....	382.0	252.2	91.9	33.2	37.9	313.2	239.6	11.5	8.3	62.1	68.8
Mars.....	495.8	291.8	160.0	101.4	44.0	357.5	266.3	29.9	25.0	61.3	138.3
April.....	527.3	384.2	102.1	26.0	41.0	321.6	247.6	23.5	19.9	50.5	205.7
Mai.....	513.6	317.1	155.3	76.6	41.2	364.2	301.5	31.1	27.8	31.6	149.4
Juni.....	584.9	348.9	186.7	90.9	49.3	373.6	263.6	57.4	52.5	52.6	211.3
Juli.....	484.7	324.1	118.6	40.7	42.0	410.3	263.9	93.2	89.2	53.2	74.4
Aug.....	521.3	316.2	163.3	83.4	41.8	341.9	261.8	25.4	21.7	54.7	179.4
Sept.....	516.0	313.6	169.8	92.5	32.6	375.4	282.3	22.9	18.3	70.2	140.6
Okt.....	552.3	373.5	136.6	49.7	42.2	485.1	323.7	62.8	58.6	98.6	67.2
Nov.....	569.8	352.0	166.4	93.9	51.4	402.7	289.8	39.3	35.7	73.6	167.1
Des.....	610.6	363.6	190.0	107.7	57.0	414.8	278.7	86.8	80.8	49.3	195.8
1952.											
Jan.....	559.7	354.8	157.2	68.7	47.7	379.6	294.7	12.6	8.0	72.3	180.1
Feb.....	459.5	307.8	95.6	9.9	56.1	402.0	282.6	54.5	49.2	64.9	157.5
Mars.....	532.1	327.7	146.9	59.2	57.5	417.1	320.2	24.1	18.1	72.8	114.9
April.....	541.3	337.4	149.8	56.5	54.1	355.0	239.8	62.2	55.4	53.0	186.3
Mai.....	512.6	298.4	152.9	44.2	61.3	325.1	239.7	37.5	31.9	47.9	187.5
Juni.....
Juli.....
Aug.....
Sept.....
Okt.....

¹ Hvalolje som er solgt direkte fra fangstfeltet til utlandet er ikke tatt med. ² Av dette erstatninger på 6,2 mill. kr. som ikke er fordelt på måneder.

VIII. Utenrikshandel.

	18. Indekstill. 1949 = 100. ¹							
	A. Volumtall				B. Pristall			
	a) Innførsel		b) Utførsel		a) Innførsel		b) Utførsel	
	1) I alt	2) Ekskl. skip	1) I alt	2) Ekskl. skip	1) I alt	2) Ekskl. skip	1) I alt	2) Ekskl. skip
1929	65	71	98
1932	55	64	95
1937	93	100	126	35	..	33
1938	85	93	119	115	33	34	33	34
1939	95	108	129	125	34	35	32	32
1940	48	57	76	76	48	49	41	41
1941	34	45	55	55	72	74	56	54
1945	39	41	23	23	73	79	71	72
1946	67	73	73	71	78	82	82	82
1947	101	97	96	91	90	96	92	93
1948	85	88	96	97	103	103	103	103
1949	100	100	100	100	100	100	100	100
1950	103	106	132	126	110	113	102	105
1951	119	120	155	133	134	140	133	142
1949.								
Sept.	99	93	90	92	99	95	96	96
Okt.	119	104	96	90	102	99	95	98
Nov.	93	98	104	106	97	102	101	102
Des.	106	106	108	110	117	110	94	94
1950.								
Jan.	118	107	123	121	111	111	95	94
Feb.	80	88	127	125	112	107	97	99
Mars	140	121	144	143	112	108	101	101
April	95	104	120	114	113	115	92	98
Mai	115	107	129	114	104	111	95	100
Juni	121	126	133	130	107	111	100	103
Juli	93	98	135	134	107	111	104	103
Aug.	75	91	130	120	112	116	111	110
Sept.	91	103	135	121	116	114	103	112
Okt.	108	103	155	146	107	117	104	111
Nov.	105	115	127	129	106	113	113	112
Des.	101	106	129	118	114	118	114	114
1951.								
Jan.	127	123	130	125	117	122	114	119
Feb.	92	104	149	140	123	124	118	125
Mars	117	112	162	148	127	132	123	128
April	114	132	142	123	141	143	125	139
Mai	116	116	144	131	133	139	142	147
Juni	135	138	156	129	132	138	133	141
Juli	112	123	178	123	135	140	131	149
Aug.	120	116	126	119	134	142	154	156
Sept.	112	105	148	140	140	150	141	145
Okt.	115	122	199	159	149	155	137	153
Nov.	127	125	152	135	138	145	147	154
Des.	133	125	176	122	140	149	133	156
1952.								
Jan.	113	120	139	139	146	150	154	154
Feb.	103	117	154	132	146	143	148	154
Mars	114	124	150	146	141	143	156	157
April	106	116	132	111	147	150	152	155

¹ Fra januar 1951 er utvalget for indeksberegningene utvidd og beregningsmåten noe endret. Prinsippene er iforandret og de gamle indeksserier med 1938 = 100 er derfor regnet om til 1949 = 100. Redegjørelse for omleggingen er gitt i Statistiske Meldinger nr. 5, 1951. For de gamle beregninger se Stat. Med. nr. 12, 1949.

IX. Samferdsel.

	19. Jernbanene (Statsbanene.)									
	A. Godstrafikk		B. Opplastede vogner ved normalt spor ¹	C. Persontrafikk i alt	D. Inntekter ved jernbanedriften			E. Utgifter ved jernbanedriften		
	a) I alt	b) Ekskl. malm på Ofotb.			a) I alt	b) Av dette				
			1) Gods- trafikk	2) Person- trafikk						
Mill. tonn-km		1000 stk	Mill. pers-km	1000 kr.						
1929—30.....	689.1	447.0	..	511.14	76 672	39 386	34 086	78 443		
1932—33.....	442.2	390.4	..	521.8	64 290	31 354	29 494	71 682		
1937—38.....	812.8	509.0	83.2	699.1	85 183	42 690	38 448	94 559		
1938—39.....	723.5	475.7	91.4	736.1	88 262	43 245	41 093	98 799		
1939—40 ²	603.2	469.2	..	591.2	79 577	42 688	34 252	76 487		
1943—44 ³	702.6	636.9	116.8	1 077.5	249 541	104 104	133 010	170 411		
1944—45 ³	583.8	568.7	117.0	1 103.1	257 090	102 412	135 295	183 183		
1945—46.....	842.0	757.5	112.2	1 543.0	193 728	71 553	116 506	219 734		
1946—47.....	1 055.5	888.9	100.4	1 480.6	195 795	86 509	102 569	247 969		
1947—48.....	1 219.0	981.0	101.8	1 461.0	242 943	110 632	125 139	279 632		
1948—49*.....	1 374.5	1 090.3	106.9	1 686.7	258 339	119 492	131 377	312 744		
1949—50*.....	1 367.0	1 058.0	109.4	1 505.5	282 009	135 251	139 701	316 513		
1950—51*.....	1 382.0	1 065.0	113.1	1 523.0	306 350	157 905	142 023	352 548		
1950.*										
Jan.....	} 199	167	100.5	206	40 054	21 050	18 076	51 533		
Feb.....		182	106.3	242	46 435	23 043	22 229	50 910		
Mars.....		230	177	114.6	262	49 698	23 132	25 298	56 109	
April.....		217	161	116.1	346	58 590	23 656	33 561	55 539	
Mai.....		245	188	128.2	240	50 826	28 895	20 768	58 728	
Juni.....		} 229	182	107.4	224	46 408	25 755	20 664	58 751	
Juli.....			172	102.0	207	44 048	24 569	18 248	58 431	
Aug.....			178	106.0	247	52 080	26 715	24 023	57 370	
Sept.....			241	184	119.1	259	54 398	28 315	24 759	63 729
Okt.....			252	190	126.8	343	63 465	27 303	34 700	63 905
Nov.....			265	207	133.4	237	55 615	31 762	22 528	63 561
De.....		249	202	114.6	226	53 535	30 608	21 867	65 708	
1951.*										
Jan.....	} 246	196	114.5	217	51 409	29 675	20 432	64 095		
Feb.....		
Mars.....		
April.....		
Mai.....		
Juni.....		
Juli.....		
Aug.....		
1952.*										
Jan.....		
Feb.....		
Mars.....		
April.....		
Mai.....		
Juni.....		
Juli.....		
Aug.....		

¹ Årstillene er 2-månedlige gjennomsnitt. ² Omfatter bare perioden fra 1. juli 1939—31 mars 1940. ³ Trafikkoppgavene gjelder bare sivil trafikk, mens de økonomiske oppgaver også omfatter tyske militære transporter.

IX. Samferdsel.

20. Skipsfart.				21. Luftfart.							
A) Skip med last mellom Norge og utlandet			B) Fraktindeks	A. Ruteflyging ²			B. Tallet på landinger ³				
a) Kommet		b)	Chamber of Shipp. of U.K. Turfrakt.	a)	b)	c)	a) Fornebu / Gardermoen		b) Sola		
1) I alt	2) Norske	Gått ¹		Kilometer fløyet	Passasjer-kilometer ⁴	Gods og post tonn-km ⁵	1) I alt	2) Av dette rutefly	1) I alt	2) Av dette rutefly	
1000 netto reg.tonn.			1948=100	1000							
1938	5 435	3 731	5 044	..	722	2 370	103	..	635	..	193
1946	2 896	2 147	2 148	..	2 381	33 125	438	10 675	2 166	688	..
1947	4 052	2 862	2 729	..	6 072	85 422	1 528	22 434	4 547	3 644	2 071
1948	4 509	3 104	3 266	100.0	7 013	98 560	1 680	17 447	4 249	3 612	1 591
1949	4 482	2 884	3 576	82.3	6 576	134 765	3 376	14 314	3 270	1 562	648
1950	4 941	3 027	3 796	84.0	7 870	162 308	5 946	12 741	2 729	2 294	1 033
1951	5 426	3 379	3 922	173.6	8 932	199 691	8 538	16 360	2 675	1 645	747
Jan.—											
mai ⁶											
1951	2 043	1 239	1 483	175.6	3 368	69 807	3 412	5 711	944	713	268
1952	135.8	7 052	1 060	503	234
1950.											
April	370	220	309	74.4	605	13 015	394	1 191	201	159	51
Mai	448	279	304	71.4	743	14 988	440	1 380	255	227	102
Juni	433	271	374	74.3	770	17 507	441	1 474	298	278	153
Juli	512	323	390	78.8	812	18 008	513	1 742	307	370	176
Aug.	447	277	382	86.6	827	17 765	509	1 573	312	309	180
Sept.	439	265	297	89.0	772	17 650	599	1 243	282	290	135
Okt.	412	249	325	95.8	673	15 038	649	998	210	211	60
Nov.	412	250	282	97.6	583	10 980	580	771	166	74	38
Des.	401	249	261	115.7	580	11 194	699	582	186	94	37
1951.											
Jan.	367	196	266	151.9	599	10 553	603	475	167	48	34
Feb.	327	181	302	164.7	571	11 818	553	613	158	87	35
Mars	440	281	297	180.6	644	13 693	753	824	176	131	55
April	455	289	296	176.8	712	15 307	786	1 397	222	201	63
Mai	454	292	322	203.8	842	18 436	717	2 402	221	246	81
Juni	489	327	394	179.0	907	21 640	693	2 022	291	203	82
Juli	570	386	377	179.6	933	22 323	693	2 162	285	196	87
Aug.	514	319	393	149.3	901	21 054	743	1 700	249	206	93
Sept.	454	287	354	166.5	861	22 021	753	1 886	271	119	80
Okt.	452	275	343	190.4	680	16 194	651	1 383	225	97	64
Nov.	446	270	315	172.4	638	12 858	716	778	263	49	38
Des.	458	276	263	168.5	644	13 794	877	718	147	62	35
1952.											
Jan.	412	221	358	163.9	638	11 005	616	845	202	91	42
Feb.	365	207	308	157.3	614	12 187	665	972	216	60	39
Mars	137.7	666	15 051	643	1 912	196	90	50
April	109.4	1 468	209	131	41
Mai	110.9	1 855	237	131	62
Juni
Juli
Aug.
Sept.
Okt.
Nov.

¹ Skip med jernmalm fra Narvik ikke regnet med. ² Utført av: 1) Det Norske Luftfartselskap (DNL) fra 1938 til 1/10 1950, herunder som deltaker i konsortiet *Scandinavian Airlines System*, Oversea's division (OSAS) fra 17/10 1946 til 1/10 1950 og i skandinavisk samflyging innen Europa (ESAS) fra 18/4 1948 til 1/10 1950; 2) Braathens South-American & Far East Airtransport A/S (SAFE) fra 2/8 1949; 3) Det nye konsortiet SAS fra 1/10 1950 (Norges andel = 2/5); 4) Vestlandske Luftfartselskap A/S og Widerøes Flyveselskap & Polarfly A/S i 1951. ³ Norske og utenlandske fly. ⁴ For betalende passasjerer. ⁵ Overvektig bagasje regnet med. ⁶ For fraktindeksen månedlig gjennomsnitt.

IX. Samferdsel.

	22. Telegrafverket.						23. Postverket.				
	A. Telegrammer			B. Riks- telefon- sam- taler	C. Stasjo- nenes brutto- inntek- ter	D. Drifts- utgif- ter ²	E. Over- skott	A. Bokfor- te sen- din- ger fra postkon- torene ¹	B. Inntek- ter	C. Drifts- utgif- ter ²	D. Over- skott
	a) Sendt		b) Mottatt fra ut- landet								
	1) Innen- lands	2) Til ut- landet									
	1000 stk.			1000 kr.			1000 stk.	1000 kr.			
1929.....	2 575	919	1 051	13 927	33 602	8 599	33 273	29 970	3 303
1932.....	2 085	676	825	13 462	33 899	7 861	31 373	29 450	1 923
1937.....	2 353	749	919	17 403	41 178	8 858	36 603	31 976	4 627
1938.....	2 403	689	860	17 767	41 374	37 118	3 800	9 332	38 750	35 493	3 257
1939.....	2 542	803	961	19 018	47 516	40 319	6 445	9 528	40 387	37 134	3 253
1945.....	6 731	386	396	29 512	85 814	70 388	14 015	18 982	68 907	55 677	13 230
1946.....	7 192	663	707	32 905	92 981	87 188	3 430	17 005	72 415	72 228	187
1947.....	6 376	688	786	33 973	103876	96 335	5 250	16 306	85 489	82 618	2 871
1948.....	5 955	682	782	35 096	112756	101737	8 185	16 130	86 866	84 444	2 422
1949.....	5 541	748	832	35 735	121984	116415	1 478	15 650	94 209	87 774	6 435
1950.....	5 199	787	873	36 699	133111	121586	7 394	14 725	100 325	94 550	5 775
1951.....	5 093	805	889	38 425	144046	139155	÷ 16	14 471	104 838	105 348	÷ 510
1950.											
Jan.....	321	61	69	2 786	10 032	9 539	94	1 199	8 303	8 843	÷ 540
Feb.....	359	60	67	2 660	10 510	9 666	444	1 178	8 068	7 095	973
Mars.....	360	68	78	3 132	9 743	9 836	÷ 305	1 340	7 862	7 014	848
April.....	408	59	64	2 819	12 766	9 159	3 206	1 032	6 764	6 850	÷ 86
Mai.....	501	68	69	3 065	9 507	10 317	÷ 1 210	1 138	7 307	8 202	÷ 895
Juni.....	469	69	72	3 336	13 348	12 916	217	1 230	8 056	10 443	÷ 2 387
Juli.....	476	65	74	3 172	10 795	9 247	1 147	972	6 932	7 087	÷ 155
Aug.....	432	69	76	3 377	10 880	9 798	682	1 045	7 235	7 632	÷ 397
Sept.....	467	66	75	3 202	10 077	9 948	÷ 131	1 225	9 526	8 026	1 500
Okt.....	417	65	73	3 207	14 302	10 190	3 711	1 314	8 248	7 585	663
Nov.....	366	65	73	3 026	8 407	9 673	÷ 1 615	1 364	8 771	7 444	1 327
Des.....	623	72	83	2 917	12 744	11 297	1 154	1 688	13 253	8 329	4 924
1951.											
Jan.....	307	64	76	2 945	10 874	10 848	÷ 324	1 174	9 065	10 030	÷ 965
Feb.....	353	65	72	2 803	12 023	11 047	625	1 145	7 875	7 685	190
Mars.....	400	68	74	3 059	9 680	10 982	÷ 1 790	1 116	8 693	7 854	839
April.....	360	65	71	3 146	14 294	10 039	3 856	1 178	8 090	7 651	439
Mai.....	503	66	75	3 223	9 487	10 689	÷ 1 601	1 115	7 352	8 319	÷ 967
Juni.....	485	72	76	3 475	14 159	15 737	÷ 2 085	1 208	8 441	11 232	÷ 2 791
Juli.....	432	65	71	3 310	11 828	10 866	563	987	7 334	8 098	÷ 764
Aug.....	422	67	72	3 474	11 917	10 578	939	1 032	7 562	8 560	÷ 998
Sept.....	451	64	71	3 245	11 170	12 461	÷ 1 612	1 184	7 538	8 899	÷ 1 361
Okt.....	397	70	77	3 462	15 359	11 514	3 445	1 307	10 325	8 675	1 650
Nov.....	385	69	75	3 239	9 796	11 430	÷ 2 034	1 355	9 974	8 647	1 327
Des.....	598	70	79	3 044	13 459	12 964	2	1 670	12 589	9 698	2 891
1952.											
Jan.....	311	66	75	3 088	12 906	11 674	832	1 145	9 745	10 941	÷ 1 196
Feb.....	1 122	9 917	8 755	1 162
Mars.....	1 183	9 181	9 089	92
April.....	1 054	7 972	8 719	÷ 747
Mai.....	1 156	8 860	8 463	397
Juni.....

¹ Omfatter ikke girosendinger. ² Inklusive renter av statens kapital.

IX. Samferdsel.

24. Reiseliv												
Innreiste utlendinger ¹												
A. Kommet med:				B.		C. Nasjonalitet:						
a)	b)	c)	d)	I alt	a)	b)	c)	d)	e)	f)	g)	
Jernbane	Båt	Bil etc. landeveien	Fly		Svensker	Dansker	Finner	Briter	Franskmenn	Nord-amerikanere	Andre	
1939...	74 751	50 194	90 276	1 607	216 828	125 619	32 407	8 487	17 635	1 689	9 939	21 052
1946 ² ...	86 115	50 282	42 804	15 000	194 201	106 822	49 990	1 297	7 940	859	7 165	20 128
1947 ² ...	115 969	81 296	81 191	24 870	303 326	148 272	87 262	2 685	15 401	2 725	14 459	32 522
1948 ³ ...	113 846	93 616	127 782	25 600	360 844	196 488	92 767	3 677	19 507	2 863	14 594	30 948
1949 ⁴ ...	128 052	72 694	161 645	27 663	390 054	226 539	78 091	6 935	24 932	4 075	18 300	31 182
1950 ⁵ ...	134 106	76 882	308 163	14 664	533 815	343 271	91 479	14 655	30 609	5 746	25 774	22 281
1951...	108 193	74 353	273 900	20 790	477 236	306 030	75 754	12 990	28 180	6 169	23 188	24 925
1949.⁴												
Sept. ...	7 858	4 075	14 615	700	27 248	17 721	4 672	351	2 025	298	1 089	1 092
Okt. ...	5 165	1 804	5 924	480	13 373	8 653	2 082	174	750	116	1 056	542
Nov. ...	4 162	1 205	3 545	388	9 300	5 858	1 722	122	441	95	591	471
Des. ...	7 363	1 580	4 700	390	14 033	9 046	2 961	143	504	90	668	621
1950.⁵												
Jan. ...	4 990	2 302	3 427	622	11 341	6 174	3 292	136	572	119	377	671
Feb. ...	6 419	2 937	3 731	694	13 781	7 389	4 381	208	634	87	444	638
Mars ...	9 549	2 932	6 058	796	19 335	12 874	3 452	315	957	104	964	669
April ...	9 191	4 150	7 306	901	21 548	13 020	4 407	317	1 171	113	1 780	740
Mai ...	10 250	5 086	14 190	1 184	30 710	20 114	4 129	754	1 866	192	2 370	1 285
Juni ...	18 774	14 019	28 372	2 082	63 247	37 167	11 078	1 900	5 243	498	4 301	3 060
Juli ...	31 473	24 626	99 755	2 639	158 493	101 565	31 072	5 025	7 863	1 693	6 099	5 176
Aug. ...	18 269	12 873	62 004	2 247	95 393	59 017	14 579	3 371	7 366	1 741	4 682	4 637
Sept. ...	8 240	3 913	34 863	1 342	48 358	34 107	6 251	916	2 487	500	1 843	2 254
Okt. ...	5 236	1 668	19 577	945	27 426	19 093	3 427	807	1 263	314	1 222	1 300
Nov. ...	4 246	1 005	15 684	592	21 527	16 148	2 194	473	614	225	775	1 098
Des. ...	7 469	1 371	13 196	620	22 656	16 603	3 217	433	573	160	917	753
1951.												
Jan. ...	4 926	2 183	5 512	1 115	13 736	7 801	3 543	287	772	117	453	763
Feb. ...	6 886	2 679	5 875	1 184	16 624	9 868	3 903	356	953	125	464	955
Mars ...	10 533	3 380	9 915	1 319	25 147	16 502	5 321	475	1 281	84	520	964
April ...	5 304	2 360	7 105	1 154	15 923	10 138	2 160	327	1 081	154	943	1 120
Mai ...	7 678	4 677	16 076	1 885	30 316	19 612	3 980	768	1 856	221	2 137	1 742
Juni ...	12 775	12 655	33 511	2 613	61 554	37 320	10 010	2 434	4 368	483	3 662	3 277
Juli ...	22 503	23 791	94 330	3 222	143 846	96 295	23 114	4 281	7 130	1 493	5 883	5 650
Aug. ...	14 939	13 606	57 865	2 831	89 241	55 123	11 804	2 559	6 738	2 742	4 462	5 813
Sept. ...	7 220	4 295	20 363	1 902	33 780	21 931	4 907	685	2 094	343	1 907	1 913
Okt. ...	4 399	1 463	11 514	1 595	18 971	13 365	2 129	332	815	169	1 085	1 076
Nov. ...	3 713	1 309	6 129	1 002	12 153	8 020	1 614	349	509	114	767	780
Des. ...	7 317	1 955	5 705	968	15 945	10 055	3 269	137	583	124	905	872
1952.												
Jan. ...	3 945	1 927	1 809	1 213	8 894	3 874	2 494	148	758	120	560	940
Feb. ...	11 673	3 828	13 446	2 682	31 629	20 922	4 307	1 038	1 309	227	1 618	2 208
Mars ...	6 103	3 646	6 188	1 339	17 276	10 061	3 412	404	1 639	172	724	864
April ...	6 746	4 085	10 382	1 489	22 702	14 021	3 806	581	1 488	146	1 513	1 147

¹ Reisende med flytende hoteller er ikke tatt med. Se Stat. Meld. nr. 3 1952, side 73.

² Reisende med fly er ikke spesifisert på nasjonaliteter.

³ Reisende med fly til Fornebu og Gardermoen (21 038) er ikke spesifisert på nasjonaliteter.

⁴ Reisende med fly til Fornebu er ikke spesifisert på nasjonaliteter eller måneder.

⁵ Svensker og dansker kommet med fly til Fornebu er ikke tatt med.

X. Penger og kreditt.

	15. Norges Bank. ¹ Mill. kr.										
	A.	B.	C.	D.	E.		F.	G.	H.	I.	K.
	Dis- konto Pct.	Gull- behold- ning	Kortsik- tigne til- godehav. i utl. ²	Clearing- tilgode- havende	Rentebærende verdpapirer		Utlån og diskon- tering	Okkupa- sjons- konto (netto) ³	Sedler i omløp ⁴	Riks- inn- skott	Erstat- ninger for krigs- forlis
				a) Uten- landske	b) Norske						
1929..	5	147	59	..	8	19	237	-	318	-	-
1932..	4	118	56	..	1	26	252	-	315	-	-
1937..	4	135	238	..	40	66	123	-	449	-	-
1938..	3½	153	245	..	26	111	117	-	477	-	-
1939..	4½	120	173	..	13	103	308	-	575	-	-
1945..	3	240	211	7	23	8 002	1 474	490	-
1946..	2½	240	810	..	110	79	81	7 941	1 933	941	-
1947..	2½	185	525	..	111	72	94	7 923	2 088	847	288
1948..	2½	185	364	9	110	54	72	7 924	2 159	750	210
1949..	2½	185	300	14	110	48	85	7 114	2 308	580	166
1950..	2½	185	453	12	110	47	43	6 202	2 397	515	144
1951..	2½	185	725	45	8	46	49	6 202	2 659	-	18
1950.											
Jan..	2½	185	371	8	110	47	77	7 114	2 177	574	166
Feb. .	2½	185	371	12	110	47	37	7 112	2 151	569	160
Mars .	2½	185	402	10	110	47	36	7 112	2 205	564	156
April.	2½	185	432	22	110	47	37	7 112	2 191	559	156
Mai ..	2½	185	404	20	110	47	40	7 112	2 165	555	156
Juni ..	2½	185	374	34	110	47	38	7 112	2 242	550	156
Juli ..	2½	185	361	27	110	47	34	7 112	2 275	543	156
Aug..	2½	185	388	30	110	47	32	7 112	2 274	538	153
Sept..	2½	185	449	34	110	47	32	7 112	2 244	528	148
Okt. .	2½	185	440	25	110	47	34	7 112	2 228	523	148
Nov. .	2½	185	436	12	110	47	34	7 112	2 244	518	148
Des. .	2½	185	453	12	110	47	43	6 202	2 397	515	144
1951.											
Jan..	2½	185	431	10	110	46	41	6 202	2 269	513	141
Feb. .	2½	185	557	14	0	46	43	6 202	2 254	510	140
Mars .	2½	185	645	17	0	46	47	6 202	2 294	-	139
April.	2½	185	590	19	0	46	50	6 202	2 301	-	139
Mai ..	2½	185	663	23	0	46	58	6 202	2 281	-	139
Juni ..	2½	185	667	23	0	46	59	6 202	2 365	-	139
Juli ..	2½	185	709	29	0	46	49	6 202	2 420	-	138
Aug..	2½	185	725	39	0	46	47	6 202	2 450	-	138
Sept..	2½	185	765	45	0	46	44	6 202	2 468	-	138
Okt. .	2½	185	787	50	8	46	41	6 202	2 479	-	133
Nov. .	2½	185	733	49	8	46	39	6 202	2 490	-	108
Des. .	2½	185	725	45	8	46	49	6 202	2 659	-	18
1952.											
Jan. .	2½	185	743	45	7	46	48	6 202	2 517	-	18
Feb...	2½	185	735	48	7	46	44	6 202	2 509	-	18
Mars .	2½	185	742	45	7	46	49	6 202	2 550	-	18
April.	2½	185	738	46	7	46	57	6 202	2 582	-	18
Mai ..	2½	185	760	51	7	46	62	6 202	2 566	-	18
Juni..

¹ Tallene gjelder for utgangen av år og måned. ² Midlertidige anbringelser i gull er tatt med under kortsiktige tilgodehavender i utlandet. ³ Forskott til den tyske okkupasjonsmakt ÷ tyske folioinnskott og clearingtilgodehavender og avbetalinger av staten. ⁴ Skillemyntsedler ikke medregnet.

X. Penger og kreditt.

25. Norges Bank ¹ (forts.). Mill. kr.											
L.	M.	N.									
		a)	b) Staten					c)	d)	e)	
			I alt ²	1)	2)	3)	4)				5)
Clearing-gjeld	Gjeld til utenlandske banker	I alt ²		I alt ²	Reguleringskto.	Separat-kto. ERP.	Statsveksler på utenl. hender	Andre statskti.	Andre offentlige kti. ³	Aksje- og sparebanker ³	Andre ³
1929...	..	2	86	27	-	-	-	27	59
1932...	..	2	72	7	-	-	-	7	65
1937...	..	2	100	41	-	-	-	41	59
1938...	..	13	117	38	-	-	-	38	79
1939...	..	11	83	7	-	-	-	7	76
1945...	..	8	6 309	4 832	-	-	-	4 832	..	679	798
1946...	..	70	5 980	4 432	-	-	46	4 386	613	742	193
1947...	43	29	5 444	3 079	-	-	85	2 994	679	1 315	371
1948...	75	109	5 113	3 282	-	137	45	3 100	761	819	252
1949...	132	217	4 205	1 935	654	317	89	875	807	1 324	139
1950...	77	382	3 301	1 600	733	355	11	501	804	740	157
1951...	40	404	3 899	1 850	360	898	-	592	830	1 039	181
1950.											
Jan. ..	138	202	4 416	1 976	654	398	96	829	880	1 402	157
Feb. ..	115	176	4 454	1 960	654	487	110	709	864	1 472	158
Mars ..	108	182	4 440	2 058	674	634	138	612	826	1 395	161
April ..	106	158	4 540	2 193	674	737	132	649	777	1 401	169
Mai ...	120	168	4 518	2 127	674	776	110	567	778	1 444	170
Juni ..	122	218	4 344	1 943	697	851	84	312	802	1 420	178
Juli ...	76	284	4 318	1 956	697	908	72	280	773	1 405	184
Aug. ...	72	308	4 331	2 020	697	944	85	293	752	1 375	184
Sept. ...	71	358	4 388	2 243	717	982	91	454	695	1 267	182
Okt. ...	66	361	4 389	2 342	717	1 016	77	531	724	1 167	157
Nov. ...	70	326	4 402	2 513	717	1 150	71	575	794	933	162
Des. ...	77	382	3 301	1 600	733	355	11	501	804	740	157
1951.											
Jan. ...	73	334	3 459	1 766	733	486	-	547	822	707	165
Feb. ...	75	307	3 508	1 951	733	612	2	604	715	676	166
Mars ...	83	379	4 006	2 113	744	642	7	720	737	977	180
April ...	44	334	4 042	2 163	744	667	2	750	715	979	185
Mai ...	36	322	4 178	2 328	⁴ 344	706	2	⁴ 1 276	680	976	194
Juni ...	36	⁵ 472	3 923	1 899	351	742	2	⁵ 804	781	1 044	199
Juli ...	37	465	3 916	1 807	351	769	2	685	789	1 116	204
Aug. ...	37	447	3 937	1 836	351	789	-	696	704	1 186	210
Sept. ...	44	413	3 942	1 903	358	813	-	731	680	1 153	207
Okt. ...	60	413	3 983	1 925	358	836	-	730	710	1 133	216
Nov. ...	70	354	3 982	1 884	359	860	-	665	808	1 109	180
Des. ...	40	404	3 899	1 850	360	898	-	592	830	1 039	181
1952.											
Jan. ...	38	302	4 161	1 997	360	918	-	719	763	1 216	186
Feb. ...	33	278	4 172	2 039	360	926	-	753	787	1 165	181
Mars ...	29	259	4 182	2 211	366	949	-	896	755	1 028	188
April ...	28	250	4 152	2 219	⁶ 16	954	-	⁶ 1 249	720	1 024	189
Mai ...	30	226	4 224	2 307	16	954	-	1 337	729	1 012	178
Juni

¹ Tallene gjelder ved utgangen av år og måned.² Stemmer ikke alltid med summen av de enkelte konti på grunn av avrundinger.³ Til og med 1945 er «Andre offentlige konti» tatt med under «Andre folioinnskott». Det samme gjelder for «Aksje- og sparebanker» til og med 1940. ⁴ 400 mill. kr. overført fra «Reguleringskonto» til «Konto for lån til Statsbankene.» ⁵ 157 mill. kr. overført fra konto for «motverdi av EPU-lån» til konto for «gjeld til EPU». ⁶ 350 mill. kr. overført fra «Reguleringskonto» til «Konto for lån til Statsbankene».

X. Penger og kreditt.

	26. Bank- klarere i Oslo	27. Postgiro		28. Private aksjebanker. ^{2,3} Mill. kr.										
		A. Konto- eierens tilgode- havende ²	B. Om- setning ¹	A. Aktiva										
				a) Kas- sebeh. (inkl. post- giro og utenl. sedler og mynt.	b) Inne- stående i Norges Bank	c) Fordr. på innen- landske banker	d) Stats- veksler	e) Inhende- haber- obl. og aksjer	f) Pant- obliga- sjoner	g) Andre utlån	h) Løpende remburser	i) Andre aktiva- poster	j) I alt	k) Av dette fordr. på utlandet ¹
Mill. kr.	Mill. kr.													
1929	250	.	.	26	34	123	-	369	100	1 288	17	629	2 586	164
1932	195	.	.	21	33	123	-	277	89	1 045	10	498	2 096	82
1937	311	.	.	30	28	172	-	205	107	990	16	161	1 709	124
1938	328	.	.	31	33	146	-	277	116	1 010	23	171	1 807	147
1939	354	.	.	37	17	111	-	218	121	1 171	54	126	1 855	162
1940	375	.	.	48	312	295	-	350	125	968	12	112	2 222	83
1944	563	22	78	49	921	236	1 730	552	193	490	17	99	4 287	76
1945	487	37	162	63	479	230	2 645	536	213	656	22	135	4 979	119
1946	777	61	166	98	605	283	1 716	576	275	1 117	100	278	5 058	352
1947	953	80	312	87	1 189	378	954	901	362	1 545	100	273	5 789	336
1948	1 012	116	497	76	745	282	823	1 043	494	1 916	125	269	5 773	355
1949	1 056	137	684	109	1 204	396	81	1 012	658	2 118	80	298	5 956	326
1950	1 083	163	934	143	618	462	29	1 070	736	2 498	118	296	5 970	366
1951	1 263	190	1 232	*173	*937	..	*47	*983	*740	*3 035	*7 002	..
1950.														
Jan.	1 100	139	839	104	1 249	395	79	1 033	651	2 075	94	292	5 972	335
Feb.	979	136	798	95	1 315	356	79	1 018	659	2 108	91	327	6 048	362
Mars	1 108	138	943	92	1 232	387	50	1 005	675	2 190	96	302	6 029	318
April	954	142	786	104	1 232	390	40	1 015	675	2 262	91	303	6 112	323
Mai	1 045	142	869	114	1 225	412	40	1 003	674	2 306	101	284	6 159	313
Juni	1 236	144	978	113	1 208	418	3	1 026	672	2 340	108	291	6 179	326
Juli	980	145	926	106	1 219	447	15	1 035	679	2 303	91	327	6 222	337
Aug.	919	141	900	110	1 203	462	15	1 037	683	2 289	99	333	6 231	343
Sept.	1 108	144	941	107	1 089	504	25	1 050	683	2 329	107	358	6 252	362
Okt.	1 172	145	1 191	115	1 001	520	24	1 047	679	2 335	165	320	6 206	374
Nov.	1 155	139	1 010	115	777	545	23	1 037	689	2 419	119	392	6 116	391
Des.	1 239	163	1 026	138	612	444	29	1 053	698	2 444	117	323	5 858	363
1951.														
Jan.	1 122	161	1 085	129	573	467	29	1 038	707	2 501	143	355	5 942	434
Feb.	1 095	164	951	131	562	587	29	1 027	698	2 516	144	431	6 025	503
Mars	1 179	177	1 075	139	741	542	27	1 028	697	2 679	136	511	6 500	565
April	1 226	166	1 143	133	768	564	27	1 021	700	2 831	139	503	6 694	556
Mai	1 241	161	1 134	135	776	577	27	1 014	692	2 903	130	509	6 763	536
Juni	1 348	159	1 352	136	864	589	27	995	688	2 950	139	487	6 875	529
Juli	1 264	170	1 422	139	923	596	23	993	683	2 923	137	551	6 968	565
Aug.	1 090	153	1 191	116	994	584	22	992	675	2 950	147	543	7 023	579
Sept.	1 238	160	1 189	123	1 005	618	54	972	677	2 903	172	527	7 051	575
Okt.	1 470	173	1 412	139	1 006	585	54	1 008	678	2 930	155	531	7 086	532
Nov.	1 413	167	1 399	132	978	540	47	990	678	3 008	152	553	7 078	545
Des.	1 475	190	1 429	168	927	523	47	967	702	2 970	140	428	6 872	520
1952.														
Jan.	1 350	192	1 508	163	1 069	551	96	919	708	2 974	131	481	7 092	548
Feb.	1 341	209	1 358	132	1 059	563	91	905	695	3 024	125	476	7 070	529
Mars	1 474	210	1 575	150	934	589	92	910	703	3 113	105	496	7 092	515
April	1 319	216	1 423	159	936	637	92	896	703	3 176	81	515	7 195	509
Mai	1 417	229	1 674	145	899	646	92	880	703	3 211	75	501	7 152	478

¹ Årstallene er gjennomsnitt av månedstallene. ² Tallene gjelder ved utgangen av år og måned. ³ Årstallene er hentet fra den årlige bankstatistikk og omfatter alle aksjebankers. Månedstallene gjelder for rapporterende aksjebankers som tilsammen forvalter ca. 98 % av private aksjebankers samlede forvaltningskapital. ⁴ Til og med september 1949 omfatter tallene utenlandske sedler og mynter, fordringer på utenlandske bankers nostro og loro, debitorer i utenlandsk mynt, utenlandske veksler og løpende remburser. Fra og med oktober 1949 er det innhentet spesielle oppgaver som gir nøyaktigere uttrykk for bankenes fordringer på utlandet (inklusive remburserfordringer.)

X. Penger og kreditt.

28. Private aksjebankers ¹ (forts.). Mill. kr.													
B. Kassakreditt		C. Passiva											
a)	b)	a)	b)	c)	d)	e)	f)	g)	h)	i)	j)	k)	
Bevilget	Utnyttet	Aksjekap., fondso. l.	Follo- og term-inn-skott	Innskott på tid	I regning med innenl. banker	Kreditorer i utenl. mynt	Lån, redis-kontering-er, aksept-er	Post-rem., adv. sjekker, inkasso m. m.	Løpende rem-burser	Andre passiva-poster	I alt	Av det-te gjeld til ut-landet ²	
1929	287	129	1 467	348	17	93	14	17	214	2 586	99
1932	242	101	1 144	394	36	44	11	12	112	2 096	73
1937	249	137	802	315	76	5	22	16	87	1 709	121
1938	253	143	868	323	76	4	27	22	91	1 807	121
1939	255	177	808	310	74	41	30	58	102	1 855	180
1940	259	569	832	353	43	5	38	13	110	2 222	92
1944	274	1 458	1 324	780	43	-	238	19	151	4 287	101
1945	293	2 036	1 502	780	62	2	131	22	151	4 979	122
1946	313	1 698	1 557	701	134	1	174	158	322	5 058	402
1947	1 615	1 035	324	2 140	1 774	755	135	2	367	140	143	5 789	386
1948	1 627	1 258	335	2 043	1 944	640	116	2	356	185	152	5 773	412
1949	1 992	1 372	348	1 907	2 091	846	121	4	342	138	164	5 956	329
1950	2 179	1 552	356	1 724	2 199	845	121	11	358	189	163	5 970	345
1951*	381	2 299	2 341	7 002	..
1950.													
Jan.	1 953	1 333	332	2 090	2 041	877	129	1	157	160	185	5 972	343
Feb.	1 979	1 366	333	2 143	2 063	883	132	1	143	161	189	6 048	350
Mars	2 007	1 399	333	2 084	2 078	904	127	1	147	146	209	6 029	365
April	2 054	1 464	333	2 133	2 080	936	115	1	139	146	229	6 112	357
Mai	2 083	1 491	333	2 154	2 082	978	114	1	136	153	208	6 159	312
Juni	2 092	1 497	332	2 091	2 111	976	117	1	164	160	228	6 179	311
Juli	2 036	1 451	332	2 089	2 129	1 017	140	1	131	142	241	6 222	322
Aug.	2 048	1 435	331	2 106	2 134	985	142	1	134	158	240	6 231	322
Sept.	2 092	1 482	331	2 070	2 135	994	138	1	149	163	261	6 252	328
Okt.	2 120	1 464	331	2 061	2 132	958	133	2	144	165	280	6 206	328
Nov.	2 158	1 520	331	1 968	2 121	927	131	3	140	198	297	6 116	361
Des.	2 154	1 526	335	1 701	2 116	832	121	7	345	189	212	5 858	340
1951.													
Jan.	2 344	1 571	340	1 940	2 140	837	143	3	138	220	181	5 942	338
Feb.	2 239	1 603	340	1 984	2 146	853	151	7	130	228	186	6 025	352
Mars	2 344	1 724	340	² 334	2 149	905	189	8	139	223	208	6 500	393
April	2 400	1 823	340	2 444	2 150	992	175	14	136	224	219	6 694	373
Mai	2 414	1 832	340	2 534	2 149	1 005	175	14	119	206	221	6 763	363
Juni	2 482	1 853	340	2 522	2 189	1 019	177	11	159	224	234	6 875	366
Juli	2 523	1 834	340	2 551	2 183	1 072	197	11	137	213	264	6 968	359
Aug.	2 569	1 840	343	2 580	2 203	1 076	181	9	130	229	272	7 023	360
Sept.	2 551	1 828	352	2 470	2 257	1 092	184	11	135	244	306	7 051	374
Okt.	2 581	1 847	355	2 522	2 267	1 076	190	11	134	233	298	7 086	354
Nov.	2 597	1 891	355	2 529	2 249	1 057	192	10	134	242	310	7 078	373
Des.	2 634	1 881	374	2 269	2 252	1 014	171	10	365	241	176	6 872	379
1952.													
Jan.	2 677	1 884	374	2 608	2 283	1 073	193	8	135	227	191	7 092	375
Feb.	2 715	1 916	376	2 640	2 309	1 024	172	4	143	221	181	7 070	352
Mars	2 846	2 046	376	2 593	2 358	1 059	172	3	149	191	191	7 092	344
April	2 898	2 119	376	2 680	2 385	1 076	182	3	125	151	217	7 195	338
Mai	2 948	2 116	376	2 666	2 385	1 063	173	2	125	137	225	7 152	323

¹ Se note 2 og 3 side *28. ² Til og med september 1949 omfatter tallene: I regning med utenlandske banker nostro og loro, utenlandske lån og rediskontering, kreditorer i utenlandsk mynt og løpende remburser. Fra og med oktober 1949 er det innhentet spesielle oppgaver som gir nøyaktigere uttrykk for bankenes gjeld til utlandet (inklusive rebursgjeld.) ³ Av dette riksinn-skott 313 mill.

X. Penger og kreditt.

	29. Sparebanker. ^{1,2} Mill. kr.											
	A. Aktiva										B. Kassekreditt	
	a) Kas- sebeh. (inkl. postgro utenl. sedler og myn- ter)	b) Inne- stående i Norges Bank	c) Fordr. på innen- landske banker	d) Fordr. på uten- landske banker	e) Stats- veksler	f) Ihende- haver- obl. og aksjer	g) Pant- obl.	h) Andre utlån	i) Andre aktiva- poster	j) I alt	a) Be- vilget	b) Ut- nyttet
1929.....	18	11	168	—	—	731	555	992	65	2 540	..	215
1932.....	36		142	—	—	729	565	878	49	2 399	..	182
1937.....	34		158	—	—	681	610	687	43	2 213	..	118
1938.....	34		181	—	—	741	628	682	41	2 307	..	111
1939.....	31		126	—	—	704	665	698	43	2 267	..	87
1940.....	75		214	3	—	651	650	609	37	2 239	..	66
1944.....	367		652	5	737	1 171	487	277	35	3 731	..	51
1945.....	281		668	16	1 529	1 244	476	277	38	4 529	..	64
1946.....	46	140	518	7	1 292	1 316	607	457	35	4 418	251	143
1947.....	49	113	462	4	763	1 541	748	718	35	4 433	416	289
1948.....	57	190	469	3	747	1 547	855	865	35	4 678	500	368
1949.....	60	129	596	4	331	1 819	984	968	39	4 930	554	399
1950.....	64	152	587	3	39	1 892	1 143	1 102	37	5 021	595	447
1951*.....	73	136	30	1 756	1 304	1 206	..	5 119
1950.												
Jan.....	45	139	380	3	261	1 601	680	723	31	3 863	458	319
Feb.....	38	139	398	4	187	1 621	685	736	35	3 843	457	327
Mars.....	32	151	407	4	142	1 638	692	752	39	3 857	468	332
April.....	35	151	431	5	106	1 655	700	762	42	3 887	475	345
Mai.....	37	207	441	4	14	1 659	709	774	43	3 888	477	351
Juni.....	35	215	461	4	1	1 650	717	789	48	3 920	489	361
Juli.....	40	176	463	5	30	1 649	729	781	50	3 918	481	350
Aug.....	37	160	445	4	31	1 644	731	785	52	3 889	485	351
Sept.....	38	158	450	5	38	1 631	742	792	56	3 910	481	353
Okt.....	39	152	432	5	38	1 623	752	802	61	3 904	485	356
Nov.....	40	147	412	3	38	1 620	764	812	67	3 903	481	360
Des.....	40	141	351	2	31	1 593	776	829	61	3 824	489	368
1951.												
Jan.....	46	119	382	2	31	1 595	782	836	32	3 828	499	356
Feb.....	41	107	369	4	31	1 593	788	850	37	3 820	498	374
Mars.....	42	181	386	4	31	1 578	799	860	40	3 921	499	380
April.....	42	172	423	6	31	1 573	808	864	45	3 964	509	378
Mai.....	36	155	445	6	31	1 570	818	874	47	3 982	513	381
Juni.....	38	150	465	6	22	1 557	827	880	51	3 996	533	380
Juli.....	45	158	481	5	16	1 545	836	870	55	4 011	515	365
Aug.....	39	160	485	5	16	1 534	845	865	58	4 007	520	356
Sept.....	43	125	482	7	24	1 530	853	872	63	3 999	540	363
Okt.....	44	130	481	6	24	1 528	861	874	68	4 016	538	371
Nov.....	37	110	476	4	24	1 517	876	890	73	4 007	544	376
Des.....	45	127	396	5	24	1 479	885	907	31	3 899	544	391
1952.												
Jan.....	50	130	458	4	30	1 445	894	911	38	3 960	544	394
Feb.....	42	122	451	5	28	1 451	903	928	41	3 971	514	396
Mars.....	41	105	452	5	33	1 449	915	944	45	3 989	549	398
April.....	46	102	454	7	33	1 448	921	967	51	4 029	559	415
Mai.....	41	104	471	6	33	1 446	926	976	51	4 054	551	412

¹ Tallene gjelder ved utgangen av år og måned. ² Årstallene er hentet fra den årlige bankstatistikk og omfatter alle sparebanker. Månedstallene gjelder for rapporterende sparebanker som tilsammen forvalter ca. 78% av sparebankenes samlede forretningskapital.

X. Penger og kreditt.

	29. Sparebanker (forts.). ¹ Mill. kr.							30. Private aksjebankers og sparebanker ^{2,3} Mill. kr.				
	C. Passiva							A.	B.	C.	D.	E.
	a) Egne fond	b) Folio- og termininnskott	c) Innskott på tid	d) I regning med innenl. banker	e) Egne lån og redis-kontorer	f) Andre passiva-poster	g) I alt	Innskott	Utlån ekskl. pantelån	Pantelån	Statsveksler, ihendehaverobl. og aksjer	I kasse og i Norges Bank
1929.....	192	2288		38	10	12	2 540	3 884	2 280	635	1 100	89
1932.....	234	2114		29	12	10	2 399	3 359	1 923	647	1 006	90
1937.....	269	20	1 869	30	15	10	2 213	2 828	1 677	717	886	92
1938.....	276	25	1 946	36	12	12	2 307	2 982	1 692	744	1 018	99
1939.....	264	28	1 898	36	16	25	2 267	2 911	1 869	786	922	85
1940.....	264	161	1 659	121	14	20	2 239	3 221	1 577	785	1 001	435
1944.....	262	686	2 639	106	1	37	3 731	6 107	767	680	4 190	1 337
1945.....	262	912	3 206	114	2	33	4 529	7 656	933	689	5 954	822
1946.....	265	700	3 304	101	1	47	4 418	7 259	1 584	882	4 900	889
1947.....	264	637	3 382	110	1	39	4 433	7 942	2 263	1 110	4 159	1 438
1948.....	263	701	3 579	93	-	42	4 678	8 267	2 781	1 349	4 159	978
1949.....	270	666	3 822	128	2	42	4 930	8 486	3 086	1 642	3 244	1 502
1950.....	275	647	3 953	103	1	42	5 021	8 523	3 599	1 878	3 030	978
1951*.....	280	586	4 125	5 119	9 351	4 241	2 044	2 816	1 319
1950.												
Jan.....	200	551	2 954	113	2	43	3 863	8 867	3 098	1 669	3 322	1 901
Feb.....	200	539	2 973	85	2	44	3 843	8 951	3 149	1 685	3 248	1 645
Mars.....	200	536	2 985	88	1	47	3 857	8 919	3 255	1 711	3 176	1 563
April.....	199	557	2 990	84	1	56	3 887	9 004	3 342	1 723	3 156	1 583
Mai.....	199	549	2 993	86	1	60	3 888	9 021	3 403	1 735	3 047	1 653
Juni.....	199	550	3 001	87	1	82	3 920	8 999	3 458	1 745	3 008	1 636
Juli.....	199	521	3 020	94	1	83	3 918	9 003	3 409	1 761	3 060	1 607
Aug.....	199	488	3 021	94	1	86	3 889	8 982	3 401	1 777	3 057	1 571
Sept.....	199	517	3 008	91	1	94	3 910	8 969	3 451	1 793	3 073	1 453
Okt.....	199	512	2 998	89	1	105	3 904	8 936	3 470	1 804	3 059	1 368
Nov.....	199	527	2 977	89	1	110	3 903	8 823	3 570	1 832	3 045	1 138
Des.....	202	484	2 977	88	1	72	3 824	8 498	3 618	1 878	3 027	989
1951.												
Jan.....	203	489	3 011	87	1	37	3 828	8 842	3 667	1 897	3 016	916
Feb.....	203	471	3 019	83	1	43	3 820	8 881	3 701	1 897	3 003	884
Mars.....	203	4560	3 021	87	1	49	3 921	9 359	3 880	1 912	2 983	1 155
April.....	203	590	3 029	85	1	56	3 964	9 534	4 042	1 927	2 970	1 167
Mai.....	203	605	3 026	86	1	61	3 982	9 632	4 128	1 934	2 960	1 148
Juni.....	202	600	3 026	86	1	81	3 996	9 653	4 184	1 943	2 914	1 237
Juli.....	202	580	3 047	95	1	86	4 011	9 677	4 143	1 951	2 886	1 319
Aug.....	202	556	3 058	98	1	92	4 007	9 708	4 164	1 957	2 871	1 359
Sept.....	202	530	3 072	96	1	98	3 999	9 637	4 126	1 971	2 887	1 346
Okt.....	202	528	3 079	97	1	109	4 016	9 706	4 155	1 983	2 922	1 371
Nov.....	202	503	3 086	100	1	115	4 007	9 670	4 257	2 005	2 885	1 303
Des.....	206	438	3 107	101	1	44	3 897	9 351	4 241	2 044	2 816	1 319
1952.												
Jan.....	206	460	3 157	97	1	39	3 960	9 823	4 251	2 062	2 782	1 469
Feb.....	206	449	3 174	99	1	42	3 971	9 891	4 323	2 064	2 769	1 405
Mars.....	206	451	3 186	98	1	47	3 989	9 913	4 437	2 089	2 779	1 277
April.....	206	468	3 200	98	1	56	4 029	10 070	4 532	2 096	2 763	1 294
Mai.....	206	484	3 204	96	1	63	4 054	10 083	4 578	2 106	2 745	1 236

¹ Se note 1 og 2 side 30. ² Se note 1 side *30. ³ Årstallene er hentet fra den årlige bankstatistikk og omfatter alle banker. Månedstallene er beregnede tall for alle banker. ⁴ Av dette riksinnskott 108 mill. kr. ⁵ Av dette riksinnskott 500 mill. kr.

X. Penger og kreditt.

31. Statsbanker ¹										
A. Aktiva						B. Passiva				
a) Kontant-beholdn. og sjekker	b) Beholdn. av egne ihendeh-obligasj.	c) Andre verdi-papirer	d) Til gode i stats-kassen	e) Til gode i Norges Bank og aksje- og spareb.	f) Utlån ²	a) Aksje-kapital og fonds	b) Ihendeh-obligasj.-gjeld	c) Gjeld til stats-kassen	d) Gjeld til Norges Bank og aksje- og spare-banker	
Mill. kr.										
Des. 1947 ..	0.7	115.2	80.8	50.4	27.6	848.5	240.0	791.3	32.7	13.4
Des. 1948 ..	0.5	64.0	71.1	26.5	29.9	1 019.6	240.0	859.9	21.8	39.8
Des. 1949 ..	0.7	85.9	44.7	21.7	87.1	1 444.3	266.5	1 162.5	14.4	52.1
1950.										
31. mars ...	0.4	51.7	46.7	36.8	97.1	1 563.2	267.0	1 251.9	12.3	67.8
30. juni	0.6	74.4	46.2	62.3	42.5	1 669.5	267.5	1 339.7	12.0	50.0
30. sept.	0.4	52.2	40.9	64.5	35.5	1 775.4	284.9	1 329.5	12.8	127.0
31. des.	0.4	82.1	40.2	35.1	31.5	1 861.4	289.1	1 358.9	50.2	142.9
1951.										
31. mars ...	0.4	87.2	40.8	37.0	27.7	1 916.8	289.7	1 349.0	58.6	188.1
30. juni ...	0.4	85.8	40.7	38.0	71.6	2 031.7	290.8	1 349.3	212.9	167.6
30. sept. ...	0.3	95.1	40.7	35.3	32.1	2 135.0	291.0	1 361.2	261.1	164.6
31. des.	Δ0.4	106.4	40.4	35.3	42.4	2 286.7	297.9	1 368.8	429.8	93.8
1952.										
31. mars ...	0.3	82.0	40.7	35.7	48.0	2 406.2	298.2	1 362.3	440.3	157.9
30. juni
30. sept.

32. Kredittforeninger o. l. ¹										33. Statsb. og kredittfor. i alt	
A. Aktiva					B. Passiva						
a) Kontant-beholdn. og sjekker	b) Beholdn. av egne ihendeh-obligasj.	c) Andre verdi-papirer	d) Til gode i Norges Bank og aksje- og spareb.	e) Utlån	a) Aksje-kapital og fonds	b) Ihendeh-obligasj.-gjeld	c) Gjeld til Norges Bank og aksje- og spare-banker	a) Utlån ²	b) Ihendeh-obligasj.-gjeld		
Mill. kr.											
Des. 1947 ..	-	0.2	36.5	32.2	539.8	28.0	566.9	10.4	1 388.3	1 358.3	
Des. 1948 ..	0.1	0.2	6.1	37.8	639.0	30.2	622.4	24.2	1 658.6	1 482.3	
Des. 1949* ..	0.1	4.2	6.8	25.0	729.3	31.4	708.0	22.9	2 173.6	1 870.5	
1950*											
31. mars ..	0.2	0.2	7.0	16.0	750.0	31.4	720.0	26.0	2 313.2	1 971.9	
30. juni ...	0.2	1.3	7.3	31.3	762.0	31.5	751.0	24.6	2 431.5	2 090.7	
30. sept. ...	0.3	3.5	10.4	34.7	770.6	31.6	762.4	27.2	2 546.0	2 091.6	
31. des.	0.1	13.6	6.9	23.1	808.3	34.2	779.5	46.4	2 669.7	2 138.4	
1951.*											
31. mars ...	0.7	6.3	6.6	27.8	834.0	33.3	781.9	59.7	2 750.8	2 130.9	
30. juni ...	0.1	8.1	6.7	26.8	845.7	33.5	787.8	68.8	2 877.4	2 137.1	
30. sept. ...	0.7	5.0	6.7	24.6	849.7	33.5	798.1	63.2	2 984.7	2 159.3	
31. des.	0.1	11.8	8.0	28.6	872.3	34.7	859.4	30.7	3 159.0	2 228.2	
1952.*											
31. mars ...	0.1	2.3	6.6	37.6	882.7	35.2	854.1	34.4	3 288.9	2 216.4	
30. juni	
30. sept.	

¹ Fullstendig liste over de institusjoner statistikken omfatter finnes i «Statistiske Meddelelser» nr. 6—7 1948. ² Av dette ennå ikke utbetalte lån i statsbankene: pr. 31. des. 1947 ca. 1 mill. kr., pr. 31. des. 1948 ca. 1.7 mill. kr., pr. 31. des. 1949 ca. 50 mill. kr., pr. 31. mars 1950 ca. 54 mill. kr., pr. 30. juni 1950 ca. 47.5 mill. kr., pr. 30. sept. 1950 ca. 40 mill. kr., pr. 31. des. 1950 ca. 30 mill. kr., pr. 31. mars 1951 ca. 22 mill. kr., pr. 30. juni 1951 ca. 15 mill. kr. og pr. 30. sept. 1951 ca. 10 mill. kr.

X. Penger og kreditt.

	34. Aksjeindeks ¹						35. Obliga- sjoner		36. Omsetning av verdipapirer ⁷			37.
	A.	B.	C.	D.	E.	F.	A.	B.	A.	B. Av dette på Oslo Børs		Emi- sjoner av aksjer
	Total ²	Industri	Skips- fart	Hval- fangst	Banker	For- sikring	Kurs ³	Øyeblik kellig rente ⁴	I alt	a) Aksjer	b) Obliga- sjoner	
Kjøperkurs i pct. av aksjenes pålydende						Pct.		Mill. kr.			Mill. kr.	
1937.....	126.9	101.4	154.5	186.1	120.3	178.8	101.0	4.46	928.8	64.1	16.4	51.9
1938.....	113.0	91.6	129.5	129.3	129.1	171.8	103.8	4.33	816.8	15.4	17.6	11.6
1939.....	114.7	95.3	132.7	124.1	126.4	160.2	98.6	4.58	586.7	15.2	15.4	23.8
1945.....	172.0	141.5	216.1	237.2	140.6	194.6	102.4	3.42	1315.5	17.5	77.7	15.4
1946.....	162.7	135.6	199.5	204.7	145.5	173.7	5	6	1298.3	14.2	40.9	78.3
1947.....	151.7	130.5	176.3	213.9	139.1	154.7	100.1	2.50	1606.7	12.6	53.0	36.1
1948.....	167.3	143.7	195.9	279.9	143.7	151.6	100.6	2.49	1753.8	15.4	33.1	41.9
1949.....	157.9	139.4	177.3	247.3	144.6	155.3	100.0	2.50	1792.0	11.9	29.7	46.6
1950.....	167.0	149.4	184.6	289.0	144.7	162.3	97.1	2.58	1448.8	15.8	35.6	15.7
1951.....	186.9	167.0	217.7	357.9	134.9	160.8	91.5	2.74	1385.7	14.8	54.7	45.9
1950.												
Jan.....	158.7	140.2	174.8	263.0	148.4	159.6	100.5	2.49	168.8	1.1	2.4	1.0
Feb.	157.3	141.3	172.5	249.9	143.0	159.7	100.2	2.49	124.3	0.8	1.3	1.6
Mars	157.3	141.7	171.9	244.6	145.7	159.7	99.9	2.50	165.8	0.9	1.4	0.5
April	160.2	143.7	175.1	261.7	145.7	160.6	99.2	2.52	99.4	1.0	5.8	0.1
Mai	160.3	143.6	175.5	263.3	145.2	159.8	98.8	2.53	161.7	1.3	6.3	7.3
Juni	163.6	147.5	178.2	278.2	145.7	159.4	98.4	2.54	135.6	1.5	2.6	1.0
Juli	164.8	147.7	179.6	294.3	144.3	162.1	94.3	2.65	69.0	1.4	0.6	-
Aug.....	171.0	152.0	190.2	308.5	146.8	164.4	95.0	2.63	86.4	1.8	2.2	0.2
Sept.	178.2	158.2	201.1	332.9	144.7	165.0	95.6	2.62	107.5	2.2	1.4	0.7
Okt.	175.8	157.3	197.0	314.3	144.2	165.8	95.7	2.61	123.6	1.3	5.5	2.9
Nov.	178.7	159.7	199.9	328.7	143.0	165.8	94.0	2.66	110.4	1.2	5.0	-
Des.	177.8	159.5	199.0	328.6	139.1	165.8	93.4	2.68	96.3	1.3	1.1	0.4
1951.												
Jan.....	186.9	169.7	211.1	347.6	139.1	166.2	93.2	2.68	157.3	3.0	4.0	0.1
Feb.....	191.0	172.6	219.3	355.3	136.0	168.0	95.0	2.63	135.9	1.4	3.9	9.2
Mars	190.9	173.4	218.6	352.1	136.4	169.0	94.3	2.65	104.2	1.1	6.3	0.2
April	189.0	171.5	216.2	339.8	140.1	168.3	93.7	2.67	117.1	1.0	6.6	6.1
Mai	187.5	168.8	215.3	345.9	139.9	165.3	91.6	2.73	96.9	1.0	3.0	10.4
Juni	183.1	164.3	213.0	340.7	133.0	160.0	90.1	2.78	107.3	1.2	2.7	2.2
Juli	181.8	164.4	210.0	345.5	132.7	157.0	90.4	2.77	74.0	0.7	1.8	2.7
Aug.....	184.4	165.0	214.6	360.7	134.2	156.9	90.6	2.76	115.8	0.7	4.2	0.8
Sept.	185.3	164.4	217.8	375.1	132.5	155.5	90.1	2.78	115.4	0.9	3.7	2.5
Okt.	187.2	165.2	221.4	371.3	133.2	155.3	89.8	2.78	120.7	0.9	4.0	2.5
Nov.	187.3	163.3	224.9	375.8	130.2	154.8	88.7	2.82	118.5	1.3	7.5	8.6
Des.	188.8	161.9	230.1	384.5	131.9	153.5	90.2	2.77	122.6	1.6	7.0	0.6
1952.												
Jan.....	194.5	167.3	237.5	400.6	134.4	155.6	90.8	2.75	..	1.5	6.8	3.3
Feb.....	192.6	165.7	236.6	384.9	130.5	160.9	91.9	2.72	..	1.6	7.3	1.5
Mars	188.8	161.9	233.3	365.3	128.9	160.1	91.2	2.74	..	1.1	9.5	1.2
April	184.9	158.1	229.0	350.9	127.9	161.3	90.7	2.76	..	0.8	4.2	1.4
Mai	180.8	151.9	224.6	344.0	125.9	165.1	90.8	2.75	..	1.1	4.0	1.0
Juni	179.3	148.7	225.3	348.7	126.2	158.6	90.7	2.76	5.6
Juli
Aug.....
Sept.
Okt.
Nov.

¹ Se S. M. 1932, nr. 2 og 3, side 76. ² Omfatter også transport, handel m. v. ³ I S. M. 1950, nr. 1, side *32 finnes en fortegnelse over de obligasjonsserier beregningen omfatter. ⁴ Mulig kursgevinst eller kurstap er ikke tatt i betraktning. ⁵ 1. halvår: 102.1; 2. halvår: 100.2. ⁶ 1. halvår: 3.43; 2. halvår: 2.49. ⁷ Ved meglere og ved banker med fondsavdeling.

X. Penger og kreditt.

38. Registrerte nyinnbetalinger av kapital i norske aksjeselskaper. 1 000 kr.											
A. I alle aksjesel- skaper	B. I nye aksjeselskaper						C. I eldre aksjeselskaper				
	a) I alt	b) Av dette				a) I alt	b) Av dette				
		1) Skips- fart	2) Handel	3) Industri	4) Bygge- virksom- het ¹		1) Skips- fart	2) Handel	3) Industri	4) Bygge- virksom- het ¹	
1937	86 784	41 926	24 394	4 775	5 429	819	44 858	14 695	585	21 970	256
1938	56 907	33 084	7 637	5 546	6 535	2 607	23 823	9 482	426	3 189	270
1939	48 019	25 582	7 081	4 824	5 386	2 860	22 437	8 658	390	6 506	691
1945	37 510	18 052	1 541	4 922	5 016	529	19 458	6 247	438	7 219	36
1946	122 047	73 296	5 162	8 269	22 777	2 716	48 751	11 358	1 021	16 316	101
1947	132 438	67 831	14 199	5 989	27 931	2 569	64 607	23 784	1 103	17 854	619
1948	132 315	33 499	3 260	3 224	17 365	1 250	98 816	21 146	477	63 736	230
1949	84 721	41 780	7 123	5 292	20 308	2 023	42 941	6 965	4 394	19 454	424
1950	99 960	24 624	2 552	3 083	8 686	3 485	75 336	9 157	5 865	47 994	655
1951	144 682	33 494	3 943	2 739	20 589	1 575	111 188	1 838	551	89 034	1 300
1949.											
Okt.	10 457	7 965	275	321	5 558	148	2 492	456	102	956	155
Nov.	10 389	1 065	-	111	506	112	9 324	3 500	40	4 758	3
Des.	8 469	2 162	3	240	540	223	6 306	1 797	141	4 310	-
1950.											
Jan.	3 888	1 419	-	760	512	65	2 469	-	1 759	499	-
Feb.	3 314	1 110	-	235	475	177	2 204	-	3	123	-
Mars	8 919	4 659	200	271	1 471	1 557	4 260	300	2 562	532	27
April	31 358	616	-	112	321	141	30 742	4 072	1 018	25 092	225
Mai	7 476	4 621	1 800	95	1 448	164	2 855	50	15	2 625	-
Juni	7 859	1 782	-	253	609	265	6 077	4 735	-	334	-
Juli	5 660	1 380	-	344	346	448	4 280	-	3	4 042	1
Aug.	3 937	1 396	3	193	974	113	2 541	-	41	1 400	272
Sept.	12 492	1 174	30	135	769	24	11 318	-	-	10 890	-
Okt.	1 985	1 555	-	164	251	313	430	-	16	355	-
Nov.	5 213	1 921	368	230	850	72	3 292	-	17	1 345	86
Des.	7 859	2 991	151	291	660	146	4 868	-	431	757	44
1951.											
Jan.	4 181	1 828	420	229	717	52	2 353	600	54	1 070	2
Feb.	6 893	1 827	278	202	818	7	5 066	40	3	3 877	495
Mars	3 467	1 771	30	198	460	10	1 696	-	30	596	341
April	2 844	1 066	-	352	389	221	1 778	-	109	838	4
Mai	4 118	795	250	116	229	30	3 323	-	20	3 003	4
Juni	14 077	3 850	215	296	2 484	205	10 227	-	-	9 426	95
Juli	6 543	583	45	109	267	106	5 960	-	30	4 755	196
Aug.	7 654	1 157	-	139	671	23	6 497	210	30	5 978	24
Sept.	13 721	1 597	30	312	317	622	12 124	654	160	2 058	65
Okt.	57 016	1 940	565	306	394	58	55 076	-	55	54 557	1
Nov.	5 201	1 184	380	209	410	39	4 017	-	40	333	61
Des.	18 967	15 896	1 730	271	13 433	202	3 071	334	20	2 543	12
1952.											
Jan.	Δ10 748	Δ4 300	1 425	Δ193	568	189	6 448	-	27	5 379	-
Feb.	7 712	2 517	675	493	726	330	5 195	-	-	888	50
Mars
April
Mai
Juni
Juli

¹ Omfatter også drift av bygårder.

X. Penger og kreditt.

	39. Betalingsforhold						40. Valutakurser på Oslo Børs ³					
	A. Åpnede konkurser		B. Åpnede akkordforhandlinger		C. Avholdte utleggsforretninger ¹		D. Vekselsprotester ²	London	Paris	New York	Stockholm	København.
	a)	b)	a)	b)	a)	b)		kr. pr. £	kr. pr. 100 frcs	kr. pr. \$	kr. pr. 100 sv. kr.	kr. pr. 100 d. kr.
	Byer	Bygder	Byer	Bygder	Byer	Bygder	Pct.					
1937.....	143	143	48	40	1 543	3 734	1.2	19.900	16.550	4.043	102.85	89.25
1938.....	142	152	66	62	1 411	3 462	1.3	19.900	11.930	4.090	102.84	89.25
1939.....	155	161	52	49	1 611	3 754	1.4	19.110	11.090	4.315	103.65	88.07
1945.....	60	43	1	1	401	611	0.7	19.219	9.990	4.764	113.73	99.60
1946.....	66	43	3	4	391	598	0.8	20.034	4.184	4.970	127.76	103.75
1947.....	63	47	2	6	579	911	0.9	20.020	4.180	4.970	138.30	103.64
1948.....	4 87	75	4	3	1 058	1 243	0.8	20.020	2.360	4.970	138.30	103.60
1949.....	4121	71	8	11	1 208	1 403	0.8	20.020	1.912	5.596	138.30	103.60
1950.....	4135	86	12	3	1 706	2 050	0.9	20.020	2.049	7.150	138.30	103.60
1951.....	4130	69	15	7	1 880	2 505	0.9	20.020	2.049	7.150	138.30	103.60
1950.												
Jan.....	10	1	—	—			0.8	20.020	2.049	7.150	138.30	103.60
Feb.....	8	15	1	—	462	625	0.8	20.020	2.049	7.150	138.30	103.60
Mars.....	16	5	2	—			0.8	20.020	2.049	7.150	138.30	103.60
April.....	10	13	1	—			0.8	20.020	2.049	7.150	138.30	103.60
Mai.....	7	2	1	1	417	392	0.8	20.020	2.049	7.150	138.30	103.60
Juli.....	7	8	1	—			0.9	20.020	2.049	7.150	138.30	103.60
Juni.....	11	9	—	—			1.1	20.020	2.049	7.150	138.30	103.60
Aug.....	12	3	1	—	326	453	1.3	20.020	2.049	7.150	138.30	103.60
Sept.....	13	9	1	—			1.0	20.020	2.049	7.150	138.30	103.60
Okt.....	14	9	1	1			1.0	20.020	2.049	7.150	138.30	103.60
Nov.....	13	8	1	1	501	580	0.9	20.020	2.049	7.150	138.30	103.60
Des.....	14	4	2	—			1.0	20.020	2.049	7.150	138.30	103.60
1951.												
Jan.....	9	3	—	—			0.9	20.020	2.049	7.150	138.30	103.60
Feb.....	10	3	2	—	386	526	0.7	20.020	2.049	7.150	138.30	103.60
Mars.....	12	3	1	1			1.0	20.020	2.049	7.150	138.30	103.60
April.....	13	10	1	—			0.7	20.020	2.049	7.150	138.30	103.60
Mai.....	12	4	2	—	467	494	1.0	20.020	2.049	7.150	138.30	103.60
Juni.....	18	5	1	2			0.9	20.020	2.049	7.150	138.30	103.60
Juli.....	6	7	—	1			1.0	20.020	2.049	7.150	138.30	103.60
Aug.....	10	9	—	—	432	565	1.2	20.020	2.049	7.150	138.30	103.60
Sept.....	13	5	4	—			0.9	20.020	2.049	7.150	138.30	103.60
Okt.....	13	6	2	—			0.9	20.020	2.049	7.150	138.30	103.60
Nov.....	11	10	1	1	595	820	0.9	20.020	2.049	7.150	138.30	103.60
Des.....	3	4	1	2			1.0	20.020	2.049	7.150	138.30	103.60
1952.												
Jan.....	6	5	1	2			0.9	20.020	2.049	7.150	138.30	103.60
Feb.....	13	9	2	—	394	730	0.8	20.020	2.049	7.150	138.30	103.60
Mars.....	12	7	1	—			1.0	20.020	2.049	7.150	138.30	103.60
April.....	7	7	—	3			..	20.020	2.049	7.150	138.30	103.60
Mai.....	11	21	20.020	2.049	7.150	138.30	103.60
Juni.....	20.020	2.049	7.150	138.30	103.60
Juli.....
Aug.....
Sept.....
Okt.....
Nov.....

¹ Etter tidsskriftet «Creditreform». ² Protesterte aksepter i pst. av alle forfalne aksepter et utvalg av banker. ³ Gjennomsnittstall. ⁴ Av dette i Aker 1948: 11, 1949: 18, 1950: 17, 1951: 15.

XI. Offentlige finanser.

41. Statsregnskapets oppgjør for enkelte større inntekstposter. ¹ 1000 kr.									
A.	B.	C.	D.	E.	F.	G.	H.	I.	
Ordinær skatt på formue og inntekt	Tilleggs-skatt på formue (Ekstraord. formuesskatt)	Skatt på inngangspenger	Særskilt skatt på inntektsstigning	Arveavgift	Motorvognskatt	Tollinntekter	Laste- og fyravgifter	Overskott av A/S Vinmonopolets drift	
Kap. nr. 2001	Kap. nr. 2002	Kap. nr. 2003	Kap. nr. 2004	Kap. nr. 2005	Kap. nr. 2006	Kap. nr. 2011	Kap. nr. 2012	Kap. nr. 2013	
Etter statsregnskapet									
1929—30 ..	73 477	10 897	3 506	—	4 497	—	110 473	4 162	13 300
1932—33 ..	64 261	6 323	3 164	—	5 028	—	98 892	3 233	11 500
1938—39 ..	142 503	8 176	7 137	—	7 186	—	154 278	4 403	20 000
1939—40 ..	157 323	9 677	6 358	—	7 023	—	150 043	3 764	14 250
1940—41 ..	218 350	11 296	3 079	—	7 817	—	129 259	1 689	27 930
1941—42 ..	241 754	11 227	3 616	35 064	11 035	—	77 912	1 667	14 250
1942—43 ..	289 834	12 091	12 711	50 140	9 261	—	60 786	1 739	8 800
1943—44 ..	302 836	12 076	18 344	40 320	8 622	294	45 630	1 514	10 500
1944—45 ..	303 775	11 905	19 805	29 012	8 731	176	36 851	817	20 000
1945—46 ..	287 940	12 866	25 538	13 188	8 503	311	119 644	2 061	15 500
1946—47 ..	335 124	15 769	23 803	4 531	25 701	3 781	218 398	3 063	75 000
1947—48 ..	497 649	18 210	22 652	3 094	28 972	6 365	178 994	3 875	70 000
1948—49 ..	687 525	17 086	20 901	2 476	14 476	5 960	151 417	4 138	23 500
1949—50 ..	694 362	16 477	18 639	2 095	14 121	5 697	178 964	4 134	30 000
1950—51 ..	911 520	14 298	17 518	1 265	14 599	5 489	173 943	4 702	34 000
Bev. budsjs.									
1950—51 ..	750 000	16 000	18 000	1 000	15 000	6 000	165 000	3 500	30 000
1951—52 ..	850 000	1 000	18 000	1 000	15 000	6 000	175 000	4 000	30 000
Forel. tall ¹									
Juli—mai									
1950—51 ..	816 271	13 299	15 986	1 109	12 841	5 473	174 074	4 212	—
1951—52 ..	881 611	1 787	15 614	853	16 326	6 669	245 693	4 704	—
1950—51.									
Jan.	30 095	2 569	1 337	68	1 463	417	21 492	430	—
Feb.	25 439	1 321	1 589	30	1 082	202	11 238	364	—
Mars	124 076	1 925	1 512	58	952	157	11 920	410	—
April.	69 989	1 093	1 435	44	1 533	114	24 207	434	—
Mai.	105 306	1 686	778	96	803	81	15 184	421	—
Juni.	51 511	700	1 533	45	1 452	97	16 725	470	34 000
1951—52.									
Juli.	20 954	256	1 497	73	2 204	82	27 298	423	—
Aug.	15 134	134	1 351	20	1 180	42	15 426	437	—
Sept.	138 403	81	1 385	56	1 077	365	13 071	375	—
Okt.	103 873	210	1 752	49	1 237	1 784	26 834	511	—
Nov.	158 368	175	1 707	11	1 415	1 442	13 178	416	—
Des.	63 996	169	801	126	2 895	1 326	12 996	391	—
Jan.	38 330	171	1 309	157	2 173	692	32 454	438	—
Feb.	27 362	218	1 447	43	1 051	347	20 028	386	—
Mars	145 302	109	1 369	100	791	227	24 097	435	—
April.	49 405	73	1 482	196	1 526	178	32 818	426	—
Mai.	120 484	191	1 514	22	777	175	27 493	466	—
Juni.	—

¹ Månedstallene er utarbeidd etter foreløpige månedsrapporter og viser de nettobeløp — avrundet — som i månedens løp er innbetalt på vedkommende konti, unntatt Kap. 2011 og 2012 som viser henholdsvis falne (beregnete) tollinntekter og laste- og fyravgifter.

XI. Offentlige finanser.

41. Statsregnsk. oppgjør for enkelte større innt.poster. ¹ (forts.). 1000 kr.										
K.	L.	M.	N.	O.	P.	Q. Omsetn. avg. av alkoholfrie drikkevarer og fruktvin	R.	S.	T	
Brennevinsoms.-avgift	Skjenkeavgift	Brennevinstilvirkn.-avgift	Øl-avgift	Sjokolade- og sukker- vare-avgift	Tobakkstempel-avgift		Omsetn.-avgift av visse varer	Midlert. omsetn.-avg. til kriseformål	Fyrstikk-avgift	
Kap. nr. 2015	Kap. nr. 2016	Kap. nr. 2017	Kap. nr. 2019	Kap. nr. 2020	Kap. nr. 2021	Kap. nr. 2022	Kap. nr. 2024	Kap. nr. 2026	Kap. nr. 2027	
Etter statsregnskapet										
1929—30...	12 606	—	11 207	14 140	6 272	16 132	1 625	—	—	—
1932—33...	13 438	—	9 653	12 845	5 526	17 017	1 534	—	—	—
1938—39...	18 822	—	12 750	16 358	9 289	26 282	2 630	4 331	37 810	—
1939—40...	17 814	—	13 847	18 128	9 650	29 541	2 531	4 503	44 151	—
1940—41...	19 941	14 114	13 049	29 964	12 281	39 580	4 535	6 450	269 124	—
1941—42...	21 175	8 712	13 970	23 919	12 590	33 595	10 002	14 353	500 476	2 039
1942—43...	21 050	6 311	18 045	18 106	7 853	31 496	12 725	17 605	493 559	6 062
1943—44...	27 704	4 679	23 113	19 620	1 473	25 202	12 099	14 871	496 607	4 743
1944—45...	29 149	3 854	25 031	18 309	1 329	34 795	11 277	11 241	430 954	4 216
1945—46...	30 482	5 302	15 618	18 036	12 159	49 699	11 062	9 604	405 155	4 255
1946—47...	36 809	12 605	27 208	23 516	21 419	82 180	8 949	18 085	530 705	4 336
1947—48...	45 444	16 392	27 557	26 955	27 749	85 855	12 089	25 062	448 023	5 316
1948—49...	45 335	8 032	25 837	26 377	32 643	79 622	11 090	26 493	429 670	4 053
1949—50...	40 225	9 565	21 006	33 203	51 054	82 460	11 911	31 887	478 596	6 212
1950—51...	32 746	10 431	19 143	33 725	107 634	76 347	10 467	34 632	575 899	11 953
Bev. budsj.										
1950—51 ..	37 000	9 500	19 000	30 000	60 000	85 000	11 000	29 500	475 000	11 000
1951—52 ..	29 000	10 000	17 000	33 000	108 000	75 000	11 000	35 000	880 000	11 000
Forel. tall ¹										
Juli—mai										
1950—51 ..	29 945	9 361	15 549	32 429	97 117	69 218	6 942	31 485	509 900	10 978
1951—52 ..	29 660	10 882	15 770	34 898	110 185	86 714	7 483	33 540	903 504	10 340
1950—51.										
Jan.	4 000	782	1 553	3 350	11 216	5 904	666	3 143	58 197	1 066
Feb.	1 800	640	2 250	2 126	11 339	5 857	415	2 358	45 699	864
Mars	2 200	696	733	2 207	10 583	4 497	409	2 592	42 043	1 029
April	2 563	796	913	3 003	9 895	6 757	584	3 016	42 422	963
Mai	2 100	915	—	2 749	10 964	6 125	616	3 333	68 504	867
Juni	2 800	1 084	3 593	3 955	11 024	7 131	1 013	3 213	69 238	971
1951—52.										
Juli	2 600	1 168	617	4 110	8 544	6 255	1 248	2 464	78 501	978
Aug.	2 897	1 289	—	4 220	10 979	7 895	938	2 369	75 853	1 046
Sept.	2 600	1 176	2 376	3 750	7 019	6 597	713	2 554	78 775	733
Okt.	2 400	1 021	2 251	2 878	10 898	7 920	541	3 101	77 548	1 106
Nov.	2 500	948	1 615	2 744	11 138	7 562	449	3 718	82 031	876
Des.	2 300	777	1 329	2 500	11 366	8 058	420	3 893	83 079	1 611
Jan.	4 200	979	1 887	3 672	11 308	9 259	838	3 151	95 544	1 070
Feb.	2 000	766	2 561	2 253	9 160	7 295	451	2 959	93 390	595
Mars	2 400	837	773	2 492	9 422	8 612	460	3 032	76 076	683
April	2 763	897	1 122	2 762	10 055	7 980	598	2 953	76 108	934
Mai	3 000	1 024	1 239	3 517	10 296	9 281	827	3 346	86 599	708
Juni

¹ Se note 1 foregående side.

XI. Offentlige finanser.

41. Statsregnsk. oppgjør for enkelte større inntekstsp. ¹ (forts.). 1000 kr.										
U. Krisetil- leggsavg. på bren- nevin og vin	V. Krisetil- leggsavg. på øl , og bakkes- varer	W. Krisetil- leggsavg. på to- bakkes- varer	X. Vei- avgifter	Y. Renter av sta- tens kon- tantbeh. og ute- stående fordr.	Z. Avdrag på ute- stående fordr.	A-Z. Sum	A.A. Stats- banene, over- skott ²	B.B. Post- verket, over- skott ²	C.C. Telegraf- verket, over- skott ²	
Kap. nr. 2028	Kap. nr. 2029	Kap. nr. 2030	Kap. nr. 2061 og 2062	Kap. nr. 2812	Kap. nr. 3121		Kap. nr. 1101	Kap. nr. 1102	Kap. nr. 1103	
Etter stats- regnskapet										
1929—30...	—	—	5 465	3 558	2 797	294 114	÷ 4 529	3 198	7 498	
1932—33...	—	—	14 856	3 887	3 222	274 429	÷56 529	1 536	4 369	
1938—39...	—	—	33 783	2 937	3 008	511 683	÷65 119	3 359	3 773	
1939—40...	—	—	29 268	3 500	1 334	522 705	÷52 515	137	5 329	
1940—41...	—	—	36 685	3 877	2 073	851 093	÷13 931	4 446	2 182	
1941—42...	750	847	758	22 722	3 781	7 916	1074130	15 315	9 850	
1942—43...	32 564	19 971	19 350	25 703	4 022	13 266	1193050	55 472	11 834	
1943—44...	46 836	21 430	15 508	26 009	2 367	11 565	1193962	26 410	13 767	
1944—45...	56 756	19 570	20 771	15 253	2 610	6 064	1122251	23 242	13 057	
1945—46...	66 111	18 869	32 525	38 646	3 257	4 659	1210990	÷78 449	3 519	
1946—47...	92 400	22 197	48 323	57 106	4 262	10 303	1705573	÷103 632	3 195	
1947—48...	195 334	27 521	71 387	60 670	2 239	10 655	1918059	÷80 256	3 936	
1948—49...	205 666	26 996	92 088	67 904	4 052	6 029	2019366	÷102 056	2 354	
1949—50...	185 663	33 147	99 815	165 965	3 791	9 103	2228092	÷86238	5 439	
1950—51...	196 386	38 369	100 594	161 120	7 374	3 440	2597594	÷100 241	4 607	
Bev. budsj.										
1950—51...	170 000	34 000	103 000	146 000	1 650	1 300	2227450	÷100 158	3 000	
1951—52...	200 000	38 000	100 000	153 500	3 000	1 200	2804700	÷57838	5 300	
Forel. tall ¹										
Juli—mai ³										
1950—51...	178 586	34 017	92 628	145 224	3 851	2 886	2313381	÷64 900	7 398	
1951—52...	203 654	37 569	89 580	148 867	24 593	6 840	2927327	÷35 586	2 453	
1950—51.										
Jan.	26 300	3 612	7 832	8 104	1 304	304	195 209	} ÷22 492	÷ 965	÷ 324
Feb.	13 500	2 323	8 614	14 452	139	8	153 649		190	625
Mars	14 000	2 431	7 906	10 655	7	140	243 138	} ÷14 341	839	÷ 1 790
April	17 557	3 259	7 427	17 275	88	68	215 435		439	3 856
Mai	16 500	2 985	7 841	2 225	1 169	30	251 278	} ÷21 040	÷ 967	÷ 1 601
Juni	17 800	4 184	7 966	15 716	930	219	257 370		÷2 791	÷ 2 085
1951—52.										
Juli	18 600	4 317	9 728	19 998	3 230	358	215 503	} ÷931	÷764	563
Aug.	19 526	4 479	9 082	11 238	311	2 868	188 714		÷998	939
Sept.	17 900	4 056	8 851	12 910	189	1 438	306 450	} ÷8557	÷ 1 361	÷ 1 612
Okt.	16 700	3 159	11 523	13 138	84	67	290 585		1 650	3 445
Nov.	16 600	3 041	7 012	21 471	328	1 295	340 040	} ÷12 718	1 327	÷ 2 034
Des.	16 700	2 780	6 926	14 741	2 761	395	242 336		2 891	2
Jan.	29 900	3 985	7 224	12 737	11 799	164	273 441	} ÷13 380	÷ 1 196	832
Feb.	14 800	2 483	7 531	7 589	524	74	205 313		1 162	..
Mars	15 800	2 595	7 434	12 163	50	50	315 309	..	92	..
April	16 728	2 910	7 015	16 887	1 300	71	237 187	..	÷ 747	..
Mai	20 400	3 764	7 254	5 995	4 017	60	312 449	..	397	..
Juni

¹ Se note 1 to sider lenger fram. ² Fra og med 1932/33 er renter av Statens kapital regnet med blant utgiftene. Fra og med juli 1951 belastes ikke Statsbanene for renter. ³ For Telegrafverket juli—jan. For Statsbanene juli—feb.

XII. Lønninger og priser.

42. Gjennomsnittlig timefortjeneste ¹ for voksne menn i industri. ² Kroner													
Total	A.			B. Mal- og metallutvinning		C. Jord- og steinindustri	D. Nærings- og nytelsesmiddelindustri			E. Tekstilindustri	F. Bekledningsindustri		
	I alt	a)		Av dette:			I alt	a)			I alt	a)	
		b) Gruve- og hyttedrift	c) Elektro- met.-industri	b) Hermetikk- industri	c) Bryggerier og mineralvannfabrikker			b) Skotøy- industri					
1939 ³	* 1.66	..	* 1.46	1.31	1.77	1.64		
1946.....	2.52	2.55	2.49	2.59	2.47	2.40	2.09	2.52	2.24	2.51	2.52		
1947.....	2.78	2.85	2.79	2.89	2.78	2.57	2.30	2.68	2.53	2.79	2.82		
1948.....	2.94	3.01	2.96	3.04	2.96	2.70	2.45	2.77	2.68	3.01	3.09		
1949.....	3.09	3.16	3.14	3.17	3.16	2.83	2.58	2.90	2.79	3.13	3.20		
1950.....	3.26	3.41	3.45	3.39	3.37	2.98	2.71	3.05	2.99	3.30	3.38		
1951.....	3.74	3.92	4.08	3.82	3.87	3.39	3.06	3.45	3.39	3.68	3.76		
1949.													
3. kvartal	3.10	3.13	3.16	3.12	3.24	2.85	2.68	2.95	2.80	3.11	3.19		
4. »	3.15	3.22	3.19	3.24	3.21	2.89	2.63	2.93	2.89	3.16	3.22		
1950.													
1. kvartal	3.10	3.17	3.12	3.21	3.18	2.86	2.64	2.91	2.88	3.17	3.24		
2. »	3.26	3.45	3.46	3.45	3.35	3.03	2.72	3.13	3.00	3.30	3.38		
3. »	3.23	3.39	3.49	3.32	3.36	2.92	2.64	3.03	2.92	3.28	3.39		
4. »	3.45	3.63	3.74	3.56	3.55	3.09	2.82	3.12	3.14	3.44	3.54		
1951.													
1. kvartal	3.48	3.64	3.72	3.60	3.55	3.18	2.89	3.24	3.21	3.47	3.56		
2. »	3.75	3.93	4.09	3.83	3.84	3.45	3.10	3.54	3.43	3.75	3.85		
3. »	3.73	3.91	4.10	3.80	3.91	3.34	3.06	3.41	3.35	3.65	3.75		
4. »	3.97	4.17	4.37	4.05	4.10	3.58	3.22	3.59	Δ3.59	3.84	3.90		
	G. Treindustri		H. Papir- industri	I. Lær- og gummi- vareindustri		J. Kjemisk og elektrokj. industri		K. Olje- og fett- industri	L. Jern- og metallindustri		M. Div. bedrifter		
	a)	Av dette:		a)	Av dette:	a)	Av dette:		a)	Av dette:			
		b) Sagbruk og høvelerier			b) Gummi- vare- industri		b) Elektrokjem. industri			b) Mek. verksteder			
1939 ³	⁴ 1.45	1.67	..		
1946.....	2.27	2.27	2.30	2.59	2.70	2.75	2.84	2.34	2.63	2.64	2.51		
1947.....	2.57	2.54	2.59	2.94	3.08	3.07	3.17	2.65	2.86	2.86	2.82		
1948.....	2.74	2.71	2.77	3.20	3.34	3.20	3.30	2.81	3.02	3.02	2.95		
1949.....	2.90	2.87	2.94	3.27	3.34	3.49	3.60	2.79	3.14	3.13	3.09		
1950.....	3.04	3.04	3.18	3.35	3.41	3.59	3.71	3.04	3.29	3.27	3.22		
1951.....	3.45	3.44	3.80	3.81	3.90	4.04	4.16	3.47	3.72	3.71	3.72		
1949.													
3. kvartal	2.91	2.91	2.96	3.26	3.31	3.50	3.63	2.75	3.16	3.14	3.07		
4. »	2.94	2.89	3.01	3.32	3.44	3.54	3.65	2.86	3.20	3.18	3.12		
1950.													
1. kvartal	2.91	2.91	2.95	3.24	3.31	3.44	3.57	2.92	3.16	3.15	3.06		
2. »	3.02	3.04	3.10	3.31	3.38	3.64	3.77	3.09	3.30	3.27	3.25		
3. »	3.05	3.06	3.18	3.31	3.35	3.54	3.65	2.95	3.24	3.22	3.21		
4. »	3.20	3.13	3.50	3.53	3.60	3.75	3.86	3.21	3.46	3.44	3.35		
1951.													
1. kvartal	3.18	3.15	3.53	3.61	3.68	3.79	3.90	3.36	3.47	3.46	3.34		
2. »	3.47	3.47	3.79	3.86	3.97	4.09	4.20	3.43	3.73	3.72	3.73		
3. »	3.47	3.48	3.78	3.81	3.90	4.02	4.13	3.46	3.72	3.70	3.73		
4. »	3.69	3.66	4.06	Δ3.99	Δ4.07	4.26	4.38	3.64	3.96	3.94	3.96		

¹ Gjennomsnittsfortjeneste på tid, akkord og overtid. ² Årstallene er veide gj.snitt av kvartalstallene. ³ 3. kvartal. ⁴ 4. kvartal.

XII. Lønninger og priser.

43. Gjennomsnittlig timefortjeneste ¹ for voksne kvinner i industri. ² Kroner										
	A. Total	B. Malm- og me- fall- utv.	C. Nærings- og nytelsesmiddelindustri					D. Bekledningsindustri		
			a) I alt	Av dette:				a) I alt	Av dette:	
				b) Herme- tikk- industri	c) Bryg- gerier og mine- ralv.- fabr.	d) Sjoko- lade- fabr.	e) To- bakks- fabrik- ker		b) Kon- feksj- industri	c) Skotøy- industri
1939 ³	* 0.97	0.81	1.18	1.16	1.09	..	1.05	0.95
1946	1.53	1.43	1.52	1.42	1.66	1.71	1.51	1.55	1.54	1.52
1947	1.76	1.63	1.75	1.61	1.87	1.94	1.82	1.74	1.74	1.73
1948	1.89	1.70	1.87	1.75	1.91	2.09	1.94	1.87	1.85	1.91
1949	1.98	1.75	1.93	1.81	1.98	2.14	2.01	2.00	1.97	2.05
1950	2.11	1.91	2.04	1.90	2.08	2.37	2.13	2.16	2.14	2.22
1951	2.50	2.31	2.41	2.22	2.46	2.83	2.53	2.53	2.51	2.58
1949.										
3. kvartal	1.99	1.75	1.94	1.85	2.01	2.13	1.99	2.01	1.98	2.07
4. »	2.03	1.78	1.97	1.86	2.03	2.16	2.07	2.05	2.03	2.10
1950.										
1. kvartal	2.02	1.78	1.95	1.85	2.00	2.20	2.03	2.06	2.05	2.09
2. »	2.11	1.82	2.06	1.86	2.13	2.41	2.17	2.16	2.13	2.22
3. »	2.07	1.94	1.97	1.83	2.03	2.28	2.06	2.12	2.09	2.22
4. »	2.24	2.12	2.16	2.01	2.18	2.55	2.25	2.29	2.28	2.33
1951.										
1. kvartal	2.30	2.12	2.24	2.06	2.25	2.63	2.33	2.34	2.31	2.40
2. »	2.52	2.29	2.43	2.24	2.52	2.82	2.57	2.55	2.53	2.61
3. »	2.48	2.23	2.37	2.21	2.45	2.76	2.51	2.52	2.51	2.60
4. »	2.68	2.53	2.60	2.37	2.62	3.07	2.72	2.69	2.68	2.75
	E. Tekstil- industri	F. Triko- tasje- industri	G. Tre- industri	H. Papir- industri	I. Lær- og gummi- vareindustri		J. Kje- misk og elek- trokje- misk industri	K. Olje- og fett- industri	L. Jern- og metall- industri	M. Div. bedrif- ter
					a) I alt	Av dette:				
						b) Gum- mivare- industri				
1939 ³	* 0.85
1946	1.47	1.45	..	1.55	1.56	1.54	1.60	1.55	1.68	1.49
1947	1.71	1.63	1.77	1.79	1.82	1.82	1.82	1.79	1.97	1.70
1948	1.84	1.78	1.86	1.96	1.97	1.95	1.88	1.91	2.10	1.82
1949	1.92	1.89	1.97	2.04	2.04	1.99	2.01	1.93	2.25	2.09
1950	2.04	2.02	2.12	2.19	2.14	2.07	2.13	2.08	2.36	2.21
1951	2.41	2.41	2.40	2.68	2.52	2.47	2.56	2.48	2.76	2.62
1949.										
3. kvartal	1.94	1.93	1.94	2.04	2.04	1.97	1.96	1.87	2.27	2.09
4. »	1.96	1.91	2.03	2.05	2.10	2.05	2.08	1.96	2.25	2.11
1950.										
1. kvartal	1.96	1.92	2.03	2.04	2.05	1.98	2.05	2.02	2.26	2.11
2. »	2.04	2.01	2.14	2.12	2.12	2.05	2.15	2.11	2.34	2.21
3. »	2.00	2.00	2.00	2.16	2.10	2.03	2.06	2.03	2.32	2.18
4. »	2.17	2.14	2.27	2.43	2.27	2.21	2.26	2.17	2.50	2.34
1951.										
1. kvartal	2.21	2.20	2.17	2.46	2.32	2.26	2.32	2.32	2.52	2.43
2. »	2.44	2.43	2.42	2.70	2.56	2.50	2.60	2.53	2.76	2.64
3. »	2.41	2.42	2.42	2.67	2.53	2.48	2.52	2.43	2.76	2.61
4. »	2.57	2.60	2.55	2.87	Δ2.70	Δ2.64	2.79	2.61	2.96	2.79

¹ Gjennomsnittsfortjeneste på tid, akkord og overtid. ² Årstillene er veide gj.snitt av kvar-
talstillene. ³ 3. kvartal.

XII. Lønninger og priser.

44. Gjennomsnittlig timefortjeneste ¹ i håndverk og i entreprenørvirks. ² Kroner											
A. Håndverk, fagarbeidere, menn											C. Entreprenørvirksomh. (fagarb. og hjelpearbeidere)
a) Total	b) Polygrafisk industri ³			c) Bygningsfagene					d) Baker- og konditorfaget	e) Slakter og pølse-makerfaget	
	1) I alt	Av dette:		1) I alt	Av dette:						
		2) Boktrykkerier			2) Bygg- og tømmefaget	3) Malerfaget	4) Murerfaget	5) Rørleggerfaget			
1939 ⁴	*2.20	*2.26
1940	2.23	2.18	2.16	2.32	2.32	2.35	2.61	2.24	1.90	..	2.19
1946	2.95	3.14	3.12	2.86	2.58	3.14	3.37	2.69	2.49	..	3.25
1947	3.20	3.36	3.34	3.20	2.89	3.41	3.92	3.09	2.72	2.71	3.70
1948	3.39	3.51	3.46	3.46	3.23	3.49	4.22	3.33	2.79	2.74	4.02
1949	3.60	3.72	3.56	3.73	3.55	3.64	4.66	3.57	2.92	3.00	4.23
1950	3.74	3.93	3.72	3.85	3.76	3.69	4.79	3.64	3.02	3.27	4.37
1951	4.12	4.38	4.16	4.20	4.06	4.07	5.11	4.04	3.40	3.60	5.00
1949.											
3. kvartal	3.60	3.76	3.56	3.74	3.47	3.72	4.68	3.63	2.93	2.89	4.29
4. »	3.71	3.80	3.63	3.87	3.66	3.68	4.85	3.76	2.97	3.30	4.50
1950.											
1. kvartal	3.57	3.77	3.59	3.63	3.56	3.39	4.49	3.48	2.94	3.22	4.09
2. »	3.72	3.94	3.74	3.81	3.82	3.59	4.65	3.58	3.09	3.18	4.14
3. »	3.73	3.91	3.66	3.90	3.83	3.78	4.92	3.61	2.95	3.12	4.36
4. »	3.92	4.12	3.88	4.05	3.82	3.94	5.09	3.89	3.14	3.53	4.80
1951.											
1. kvartal	3.81	4.19	3.97	3.76	3.72	3.61	4.40	3.65	3.27	3.29	4.55
2. »	4.13	4.43	4.22	4.18	4.04	4.10	4.92	4.07	3.44	3.47	4.78
3. »	4.11	4.33	4.07	4.25	4.02	4.20	5.31	4.02	3.31	3.52	4.97
4. »	4.42	4.57	4.33	4.58	4.41	4.30	5.75	4.40	3.56	4.01	5.50
B. Håndverk, hjelpearbeidere, menn.											
1940	1.82	1.67	1.56	1.87	2.06	1.80	2.35	1.55	
1946	2.52	2.31	2.30	2.72	2.53	2.58	3.10	1.99	
1947	2.78	2.53	2.56	2.99	2.95	2.63	3.52	2.20	..	2.40	
1948	2.97	2.66	2.67	3.22	3.41	2.94	3.76	2.29	..	2.47	
1949	3.33	2.86	2.79	3.63	3.64	3.12	4.27	2.36	..	2.72	
1950	3.51	3.05	2.98	3.84	3.95	3.30	4.49	2.61	..	2.87	
1951	3.86	3.51	3.40	4.18	4.17	3.87	4.91	2.83	..	3.25	
1949.											
3. kvartal	3.36	2.87	2.82	3.65	3.68	3.24	4.22	2.36	..	2.76	
4. »	3.44	2.94	2.86	3.78	3.82	3.27	4.47	2.36	..	2.77	
1950.											
1. kvartal	3.29	2.90	2.90	3.57	3.65	2.86	4.21	2.43	..	2.72	
2. »	3.47	3.06	2.96	3.74	3.75	3.33	4.35	2.54	..	2.79	
3. »	3.54	3.00	2.91	3.91	4.04	3.47	4.57	2.54	..	2.71	
4. »	3.70	3.23	3.13	4.09	4.27	3.35	4.85	2.85	..	3.06	
1951.											
1. kvartal	3.43	3.27	3.11	3.63	3.81	3.47	4.14	2.62	..	3.03	
2. »	3.86	3.61	3.46	4.10	4.00	3.78	4.87	2.80	..	3.17	
3. »	3.91	3.46	3.38	4.24	4.08	4.00	5.01	2.83	..	3.22	
4. »	4.20	3.68	3.58	4.63	4.63	4.23	5.49	3.05	..	3.51	

¹ Gjennomsnittsfortjeneste på tid, akkord og overtid. ² Årstallene er veide gj.snitt av kvartalstallene. ³ Flere arbeidere i denne gruppe — særlig i avistrykkerier — har kortere arbeidstid enn 48 timer. Gjennomsnittsfortjenesten pr. faktisk arbeid ligger derfor noe høyt i forhold til fortjenesten for arbeid på normal tid. ⁴ 3. kvartal.

XII. Lønninger og priser.

	45. Engrosprisindeks. 1938 = 100										
	A. Total	B. Animal- ske nær- rings- midler	C. Vegeta- bilske nærings- midler	D. Vegeta- bilske nyttelses- midler	E. Førstof- fer og gjødning	F. Brensel og oljer	G. Jern og metaller og jern- og metall- varer	H. Stein-, leirvarer o. l.	I. Tre- varer	K. Tre- masse, cellulose og papir	L. Tekstil- varer
1937	101.6	95.0	108.1	..	94.3	101.2	104.1	101.9	97.2	113.5	105.0
1939 ¹	101.5	101.3	99.7	..	99.0	104.8	103.0	104.3	104.8	92.8	102.7
1939 ²	101.7	101.8	99.8	101.9	98.9	104.2	102.9	103.9	104.2	92.1	102.4
1940	133.2	119.9	118.0	114.8	115.1	191.2	139.3	123.0	130.5	119.1	135.6
1945	177.1	149.4	163.2	133.3	135.8	311.7	162.8	154.1	159.9	148.7	185.9
1946	169.0	152.0	148.8	145.8	143.3	200.7	183.0	178.3	197.2	180.9	176.7
1947	175.2	154.5	145.1	145.1	146.2	207.8	205.0	184.8	224.5	206.4	176.4
1948	181.3	149.5	146.1	148.0	146.7	234.8	224.0	181.8	243.5	214.4	176.0
1949	184.3	147.8	140.9	148.7	148.0	253.9	235.1	185.2	250.7	215.0	175.6
1950	208.8	176.0	165.1	178.4	196.6	279.1	244.4	186.5	253.0	216.0	201.8
1951	258.4	218.1	178.2	201.8	241.4	323.8	332.2	204.4	301.2	264.6	267.1
1950.											
Jan.	186.1	143.0	139.7	148.9	146.5	278.1	233.7	186.5	250.7	215.0	175.6
Feb.	187.7	143.0	141.7	148.9	147.5	278.1	236.2	186.5	250.7	215.0	181.2
Mars	188.3	144.3	143.9	148.9	147.2	278.1	236.2	186.5	250.7	215.0	181.2
April	203.5	171.5	174.5	181.3	176.2	278.1	236.2	186.5	250.7	216.2	184.1
Mai	203.7	171.6	174.5	181.5	176.2	278.1	237.3	186.5	250.7	216.2	184.3
Juni	204.3	171.6	175.9	181.5	176.2	278.1	239.3	186.5	250.7	216.2	184.3
Juli	208.2	173.0	175.9	183.1	230.4	278.1	239.2	186.5	250.7	216.2	184.3
Aug.	215.5	176.2	168.1	193.3	233.0	279.3	239.7	186.5	256.1	216.2	218.7
Sept.	222.3	201.0	169.7	193.3	235.1	279.3	241.6	186.5	256.1	216.2	222.6
Okt.	225.7	201.2	169.7	193.3	235.1	280.0	261.5	186.5	256.1	216.2	230.2
Nov.	228.9	206.6	171.2	193.3	228.3	280.0	264.8	186.5	256.1	217.0	236.5
Des.	230.8	208.5	176.0	193.3	228.2	283.9	266.7	186.5	256.1	217.0	238.2
1951.											
Jan.	233.8	207.5	177.5	193.3	236.8	283.9	269.6	186.5	260.2	217.0	240.8
Feb.	242.3	209.9	177.5	194.8	236.8	308.6	282.1	186.5	260.2	217.0	257.2
Mars	245.3	211.1	177.5	194.8	237.2	308.6	301.5	186.7	260.2	217.0	258.3
April	252.5	213.2	178.4	194.8	238.7	310.8	326.7	198.2	260.2	217.0	274.9
Mai	258.9	216.3	178.8	194.8	242.2	319.5	327.7	205.2	260.9	272.4	288.0
Juni	266.1	219.2	178.8	197.4	242.2	333.0	336.2	208.6	328.8	290.6	288.0
Juli	266.2	222.6	178.8	197.4	242.2	333.4	340.2	211.3	328.8	290.6	285.5
Aug.	265.1	224.6	178.8	197.4	240.7	333.4	350.1	212.4	330.9	290.6	267.7
Sept.	266.3	222.5	176.5	214.1	242.4	338.5	353.7	214.3	330.9	290.6	263.8
Okt.	266.1	220.3	174.9	214.1	244.6	338.5	359.3	214.3	330.9	290.6	260.3
Nov.	267.6	221.3	178.5	214.1	245.0	338.5	368.3	214.3	330.9	290.6	260.4
Des.	270.4	228.7	182.6	214.1	247.9	338.5	371.1	214.3	331.3	290.6	260.4
1952.											
Jan.	271.2	230.3	184.9	214.1	248.3	338.7	381.2	214.3	331.3	290.6	260.8
Feb.	272.2	229.8	184.9	214.1	250.5	338.7	387.2	218.2	331.3	290.6	263.3
Mars	270.9	230.3	185.7	214.1	251.9	338.7	388.8	227.4	331.3	290.6	255.3
April	269.6	230.3	185.7	214.1	251.7	343.6	390.5	227.8	331.3	290.6	243.8
Mai	269.3	230.3	185.7	214.1	250.3	343.6	390.6	227.8	331.3	290.6	243.9
Juni	273.3	234.3	187.4	215.4	248.1	343.6	388.3	232.7	406.4	290.6	243.2
Juli
Aug.
Sept.
Okt.
Nov.

¹ Etter det gamle beregningsgrunnlag. ² Etter det nye beregningsgrunnlag.

XII. Lønninger og priser.

45. Engrosprisindeks (forts.), 1938 = 100											
M.	N.	O.	P. Jordbruksvarer			Q.	R.	S. Industrivarer			
			a)	b)	c)			a)	b)	c)	
Huder, lær og skotøy	Gummi-produkter	Kjemiske og tekniske varer	I alt	Animal-ske	Vegeta-bilske	Kolonial-varer	Førstøf-fer og gjødning	I alt	Rå-varer og halv-fabrikata	Hel-fabrikata	
1937	108.6	..	104.2	99.3	94.4	109.5	106.3	94.3	103.2	106.1	101.2
1939 ¹	99.5	..	105.2	96.1	98.6	91.0	113.4	99.0	103.0	102.8	103.2
1939 ²	100.0	110.6	106.8	96.6	99.2	90.6	113.2	98.9	102.8	103.0	102.6
1940	128.5	123.8	161.4	112.5	117.6	100.5	137.2	115.1	142.1	154.6	131.6
1945	153.4	180.4	244.8	141.7	152.5	116.4	194.8	135.8	191.5	188.4	194.2
1946	158.2	177.7	273.6	150.6	160.8	126.6	151.6	143.3	178.7	200.5	160.5
1947	164.7	161.9	298.1	164.0	174.0	140.7	122.1	146.2	185.7	217.4	159.2
1948	172.6	155.9	319.3	166.4	174.0	148.5	111.1	146.7	194.9	234.4	161.9
1949	178.4	152.4	313.3	166.3	174.1	148.0	105.9	148.0	199.9	239.7	166.6
1950	223.9	163.5	327.1	186.5	189.6	179.1	141.1	198.6	222.5	255.2	195.2
1951	354.5	196.3	371.8	227.2	242.4	191.6	159.1	241.4	278.5	344.4	223.4
1950.											
Jan.	182.0	159.0	313.1	161.5	167.1	148.2	104.1	146.5	204.6	238.0	176.7
Feb.	185.0	159.0	325.2	162.2	167.1	150.6	104.1	147.2	206.7	241.4	177.7
Mars	185.8	159.0	325.2	164.1	168.8	153.1	104.1	147.2	206.9	241.6	177.9
April	206.4	159.0	325.2	180.2	175.3	191.6	152.7	176.2	217.6	244.6	195.0
Mai	206.4	159.0	326.3	180.2	175.3	191.6	153.1	176.2	217.9	245.0	195.2
Juni	211.5	159.0	326.3	180.8	175.3	193.9	153.1	176.2	218.5	246.1	195.5
Juli	211.5	160.3	326.3	182.2	177.2	193.9	153.1	230.4	218.8	246.1	195.9
Aug.	243.8	160.3	326.3	181.6	181.6	181.6	153.1	233.0	230.0	263.4	202.1
Sept.	249.0	161.3	326.3	206.6	216.1	184.1	153.1	235.1	231.5	265.6	203.0
Okt.	258.8	164.0	325.6	207.4	217.3	184.1	153.1	235.1	236.5	273.5	205.7
Nov.	272.6	179.1	339.8	213.8	225.4	186.5	153.1	228.3	239.7	277.9	207.8
Des.	273.9	182.6	340.1	216.8	228.1	190.2	156.6	228.2	241.3	279.5	209.5
1951.											
Jan.	307.7	183.4	340.1	217.9	228.6	192.7	156.6	236.8	244.6	285.7	210.2
Feb.	332.8	183.4	360.6	220.2	232.0	192.7	159.0	236.8	256.8	310.1	212.3
Mars	347.5	183.4	360.9	221.4	233.7	192.7	159.0	237.2	260.9	316.6	214.4
April	375.8	183.4	368.2	223.4	236.6	192.7	159.0	238.7	271.0	334.0	218.4
Mai	375.8	202.7	368.1	226.6	241.0	192.7	159.3	242.2	279.5	345.6	224.4
Juni	377.5	202.7	368.1	229.5	245.1	192.7	159.3	242.2	289.4	366.5	225.2
Juli	360.6	202.7	368.1	232.8	249.9	192.7	159.3	242.2	288.4	363.6	225.6
Aug.	358.9	202.7	367.9	234.3	252.0	192.7	159.3	240.7	286.4	358.4	226.4
Sept.	350.8	202.7	385.3	231.0	248.9	189.0	159.3	242.4	289.1	360.3	229.7
Okt.	355.2	202.7	387.2	225.9	242.7	186.5	159.3	244.6	290.4	362.0	230.6
Nov.	356.0	202.7	387.2	227.6	244.0	189.0	159.3	245.0	292.1	364.7	231.5
Des.	355.8	202.7	399.3	235.7	254.0	192.7	160.2	247.9	293.1	365.6	232.6
1952.											
Jan.	336.4	203.8	408.5	238.0	255.7	196.3	160.2	248.3	293.5	365.4	233.4
Feb.	335.1	203.8	408.2	236.6	253.7	196.3	160.2	250.5	294.8	367.7	234.1
Mars	316.8	203.8	412.9	236.5	253.1	197.6	160.2	251.9	292.7	363.6	233.4
April	312.5	203.8	394.7	235.5	251.7	197.6	160.2	251.7	291.1	361.2	232.6
Mai	306.3	203.8	394.7	235.9	252.3	197.6	160.2	250.3	290.5	359.8	232.6
Juni	303.8	202.7	394.7	238.7	255.0	200.2	162.1	248.1	295.9	370.1	234.0
Juli
Aug.
Sept.
Okt.
Nov.

¹ Etter det gamle beregningsgrunnlag. ² Etter det nye beregningsgrunnlag.

XII. Lønninger og priser.

46. Indekstall for leviekostnader for arb.familier i byer og industristeder. 1949=100. ¹									
	A. Total		B. Matvarer						
	a) Med fagforeningskontingent	b) Uten fagforeningskontingent	a) I alt	b) Kjøtt og kjøttvarer	c) Flesk	d) Fisk og fiskevarer	e) Mjøl, smør, ost og egg	f) Poteter, grønns. frukt og bær	g) Mjøl, gryn m. v.
1937....	61.7	61.0	64.2	57.1	50.0	45.9	69.1	50.0	89.3
1938....	63.7	63.0	66.8	62.8	53.3	48.5	72.1	52.7	88.8
1939....	64.4	63.8	67.9	61.9	57.2	50.3	75.2	52.3	85.4
1940....	74.7	74.4	81.7	69.6	68.9	61.4	91.2	66.9	99.3
1945....	97.0	97.6	104.3	93.8	97.9	105.6	106.0	94.3	104.0
1946....	99.6	100.1	104.8	98.9	101.8	97.9	109.5	98.0	102.1
1947....	100.4	100.6	103.8	101.4	102.6	97.5	108.0	103.6	98.9
1948....	99.8	99.9	101.2	99.7	100.0	98.2	102.2	102.4	99.9
1949....	100.0	100.0	100.0	100.0	100.0	100.0	100.0	100.0	100.0
1950....	105.3	105.3	108.8	111.6	113.0	103.3	108.6	101.0	108.9
1951....	121.6	121.9	128.5	146.7	161.3	119.2	124.5	110.9	116.4
1950.									
Jan....	100.5	100.4	99.6	100.5	100.0	102.8	98.6	98.7	99.9
Feb....	100.4	100.3	99.3	100.5	100.0	102.1	96.5	100.9	100.0
Mars...	101.0	100.9	100.1	100.5	100.0	102.3	97.2	102.9	100.0
April...	103.8	103.7	106.9	100.4	100.0	103.0	109.8	104.5	104.3
Mai....	104.4	104.4	108.5	100.4	100.0	100.4	110.3	105.1	112.4
Juni....	104.5	104.5	109.0	100.3	100.0	100.6	110.3	107.0	112.4
Juli....	104.8	104.8	109.7	100.7	100.3	100.7	110.3	110.3	111.8
Aug....	104.8	104.7	108.4	100.8	100.3	103.0	111.8	98.8	111.8
Sept....	108.3	108.3	115.0	133.6	129.6	103.5	114.0	97.8	111.8
Okt....	108.9	108.9	114.2	132.1	129.7	105.6	114.2	90.5	111.9
Nov....	110.4	110.5	116.7	133.6	148.0	107.5	115.1	96.2	112.0
Des....	111.5	111.6	118.4	136.0	148.0	107.9	115.2	99.7	112.0
1951.									
Jan....	112.5	112.6	118.7	138.3	148.1	110.1	113.3	100.6	112.0
Feb....	113.5	113.6	119.8	141.7	148.1	109.6	114.1	102.6	112.0
Mars...	114.8	115.0	121.0	141.6	148.1	110.4	116.6	104.2	112.0
April...	119.5	119.8	127.1	147.7	154.3	116.5	122.3	110.3	116.9
Mai....	121.9	122.2	129.9	148.1	160.6	120.1	127.3	111.6	117.4
Juni....	123.5	123.8	130.5	149.1	167.9	119.0	126.2	113.3	117.7
Juli....	125.2	125.5	132.7	154.0	167.9	120.3	126.3	119.7	117.3
Aug....	125.2	125.5	132.3	151.2	167.9	122.3	128.1	115.6	117.4
Sept....	125.4	125.8	131.8	148.2	168.1	124.0	129.8	110.9	117.5
Okt....	125.3	125.5	131.1	144.7	168.1	124.9	129.9	109.4	117.9
Nov....	126.0	126.3	132.7	145.8	168.1	126.5	130.0	115.8	118.2
Des....	126.8	127.1	134.1	150.0	168.1	126.9	130.1	116.5	120.0
1952.									
Jan....	129.0	129.3	139.1	162.8	177.6	131.2	133.5	121.3	120.0
Feb....	129.4	129.7	140.1	165.1	180.1	130.3	132.1	127.0	120.1
Mars...	130.0	130.3	140.8	165.1	180.1	132.1	132.1	129.7	120.1
April...	130.3	130.6	141.4	165.3	180.1	133.2	132.1	132.5	120.1
Mai....	130.4	130.8	141.8	165.6	180.1	135.6	132.2	132.6	120.1
Juni....
Juli....
Aug....
Sept....
Okt....
Nov....

¹ De gamle indeksrekker med 1938 = 100 er omregnet med 1949 = 100. Fra og med januar 1950 bygger beregningene på det gjennomsnittsfbruket som ble konstatert ved husholdningsregnskapsundersøkelsen i 1947/48 med unntak av at forbruket av fett, sukker, mjøl og fløte er ført à jour. Husholdningsundersøkelsen i 1947/48 omfattet 452 arbeiderfamilier i byer og industristeder. Disse familiers gjennomsnittsstørrelse var 3.61 personer og gjennomsnittsinntekten kr. 8131.92. Til og med 1949 bygde beregningene på forbruket hos en gjennomsnittsarbeiderfamilie på 4.46 personer — konstatert ved en husholdningsregnskapsundersøkelse i 1927/28 blant 135 arbeiderfamilier i byer.

XII. Lønninger og priser.

		47. Detaljpr. i gj.sn. for en del byer og industristeder. ¹⁾							Stigning fra 1949 til mai 1952
		1949	1951	1952					
		Gjen- nom- snitt	Des.	Jan.	Feb.	Mars	April	Mai	
		Øre							Pct.
A. Matvarer og drikkevarer.									
Oksekjøtt, ferskt, bankekjøtt	kg	572	911	1 011	1 031	1 031	1 031	1 031	80.2
— » mellomstek	»	427	708	786	807	807	807	806	88.8
— » høyrygg	»	288	543	602	618	618	618	618	114.6
— » bibringe	»	288	509	565	576	576	576	576	100.0
Kalvekjøtt, ferskt, gjøkalv, stek	»	353	808	863	863	863	863	863	144.5
— » » bryst	»	313	725	774	774	774	774	774	147.3
— » spekalv, stek med knoke	»	313	492	552	552	552	552	552	76.4
— » » forpart	»	258	403	453	453	453	453	453	75.6
Saukekjøtt, ferskt, stek	»	487	712	747	747	747	747	747	53.4
— » bog	»	438	653	687	687	687	687	687	56.8
— » bryst	»	418	595	625	625	625	625	625	49.5
— salt, norsk forpart	»	512	714	720	720	720	720	720	40.6
— » » lær	»	512	769	773	774	774	774	774	51.2
Hvalkjøtt	»	301	355	355	368	368	393	413	37.2
Kjøttdeig, alminnelig	»	386	647	722	742	742	742	742	92.2
Karbonadeig	»	386	647	722	742	742	742	742	92.2
Kjøttpølser, rå	»	357	487	537	547	547	547	547	53.2
— kokte og røykte	»	366	543	598	602	602	602	602	64.5
Kjøttpudding	»	372	613	678	678	678	678	678	82.3
Lungemos	»	228	278	293	293	293	293	293	28.5
Blodpølse	»	239	308	318	318	318	318	318	33.1
Hermetiske kjøttkaker	$\frac{9}{10}$ l boks	360	521	522	522	522	522	525	45.8
Servelatpølse	hg	62	78	84	84	85	85	85	37.1
Okserull	»	99	139	157	158	158	158	158	59.6
Spekepølse, fårepølse	»	92	130	145	145	145	145	145	57.6
— stabburspølse	»	84	115	120	120	120	120	120	42.9
Leverpostei (i løs vekt)	»	65	78	84	84	84	84	84	29.2
Skinkestek	kg	428	718	772	772	772	772	772	80.4
Flesk, ferskt, norsk sideflesk	»	448	747	808	808	808	808	808	80.4
— saltet, » »	»	451	768	768	809	809	808	808	79.2
Distriktsfisk, fersk.									
Torsk, med hode og innmat	»	165	213	216	229	229	230	230	39.4
Stor sei, » » » »	»	126	163	164	168	168	168	173	37.3
Flyndre, » » » »	»	246	285	291	296	303	310	312	26.8
Hvitting, » » » »	»	140	177	177	185	201	191	191	36.4
Makrell, » » » »	»	168	255	51.8
Tilført fisk, fersk.									
Torsk, uten hode og innmat	»	117	154	163	165	169	171	174	48.7
Hyse, » » » »	»	137	163	173	173	178	179	183	33.6
» med hode, uten innmat	»	121	151	160	160	162	162	166	37.2
Stor sei, uten hode og innmat	»	107	132	140	140	145	146	149	39.3
Flyndre, med hode, uten innmat	»	234	284	292	292	296	305	310	32.5
Stor kveite, oppskåret	»	473	567	597	602	608	610	612	29.4
Tilvirket fisk.									
Fersk, renskåret, torskefilet	»	206	271	288	289	293	301	307	49.0
— » seifilet	»	178	233	250	251	251	254	261	46.6
Sprengt torskefilet, med ørebein	»	156	206	219	219	219	222	227	45.5

¹⁾ Oppgaver innhentes fra 53 byer og industristeder. For enkelte varer omfatter gjennomsnittet et mindre antall da en ikke har priser for alle varer fra hvert sted.

XII. Lønninger og priser.

		47. Detaljpr. i gj.sn. for en del byer og industrist. (forts.).							Stigning fra 1949 til mai 1952
Mengde- enhet	1949 Gjen- nom- snitt	1952							
		1951 Des.	Jan.	Feb.	Mars	April	Mai		
		Øre							Pct.
Sprengt, hodeløs, flekket torsk	kg	140	186	196	197	202	204	208	48.6
Lakesaltet, fullsaltet, kjakeskåret, flekktet uer	»	177	212	225	227	228	228	234	32.2
Røykt hyse uten hode og innmat	»	202	254	268	268	277	279	285	41.1
— med hode, uten innm.	»	181	227	242	241	248	248	256	41.4
Klippfisk fra Møre	»	257	330	334	353	364	365	378	47.1
Tørrfisk	»	279	481	482	479	483	483	485	73.8
Lutefisk	»	108	158	159	160	161	161	161	49.1
Fersk sild (ikke småsild)	»	113	138	138	112	127	146	147	30.1
Saltet feitsild fra tønne	»	160	197	198	201	204	204	204	27.5
Varmrøykt sild	»	177	269	269	238	242	239	243	37.3
Fiskeboller, prima av norsk type . . .	⁹ / ₁₀ l boks	250	248	249	249	249	250	250	22.0
Fiskepudding	kgs	235	279	295	296	297	297	297	26.4
Sardiner i olje, norsk	¹ / ₄ boks	93	128	129	130	130	130	130	39.8
Gaffelbiter	¹ / ₁₆ »	58	77	78	78	78	78	78	34.5
Krabbe, naturell	¹ / ₄ »	150	198	204	204	204	205	206	37.3
Mjøl, nysilt, (i løst mål, butikksalg)	l	45	49	53	53	53	53	53	17.8
— » på flasker	»	49	53	59	59	59	59	59	20.4
— skummet	»	21	23	27	27	27	27	27	28.6
Kremfløte, 35 %	»	474	549	597	597	597	597	597	25.9
Fløte, 10 %	»	164	189	208	208	208	208	208	26.8
Fløte, 20 %	»	251	322	352	352	352	352	352	40.2
Kondensert mjøl, norsk, usukret . . .	¹ / ₂ boks	84	97	101	108	108	108	108	28.6
Smør, meierismør, Kløvermerket . . .	kg	618	793	793	793	793	793	793	28.3
— fjellsmør	»	579	753	753	753	753	753	753	30.1
Margarin	»	100	240	240	240	240	240	240	140.0
Kunstsmult	»	110	265	265	265	265	265	265	140.9
Matolje, i løs vekt, uten flaske . . .	200 g	56	58	58	58	58	58	58	3.6
Ost, norsk sveitser	kg	481	682	728	744	744	745	748	55.5
Normannaost, helfeit F 45	»	477	591	627	646	646	646	646	35.4
Ost, gaudaost, halvfeit H. 30	»	296	392	431	448	448	448	448	51.4
— nøkkelost, halvfeit H. 30	»	296	392	429	448	448	448	448	51.4
— geitmysost, B.G. 28	»	366	504	530	545	545	545	545	48.9
Fløtemysost, halvfeit H. 20	»	254	330	367	377	377	377	377	48.4
Mager mysost	»	153	193	223	234	234	234	234	52.9
Pultost, gjæret, fast type	»	212	268	298	313	313	313	313	47.6
Egg, beste kvalitet	»	529	746	634	576	576	574	577	9.1
Rundstekt husholdningsbrød	»	51	83	86	86	86	86	86	68.6
Hveteloff, vannloff	»	96	113	117	117	117	117	117	21.9
Kneipbrød	»	60	91	94	94	94	94	94	56.7
Grovbrød	»	48	78	80	81	81	81	81	68.8
Vørterkake	»	134	156	162	163	163	163	163	21.6
Kavringer, sukkerkavringer	»	488	514	519	520	520	520	520	6.6
Wienerbrød	stk.	12	15	15	15	15	15	15	25.0
Flatbrød, Ideal	pk. à 450 g	78	102	107	109	110	110	110	41.0
Potetmjøl, superior eller liknende . .	kg	164	209	209	210	210	210	210	28.0
Hvetemjøl, finsiktet, norsk formaling	»	64	72	72	72	72	72	72	12.5
Rugmjøl, finsiktet	»	43	70	70	70	70	70	70	62.8
Byggmjøl, norsk	»	44	70	70	70	70	70	70	59.1

¹ Gj.snitt for Oslo, Fredrikstad, Moss og Molde. ² Gj.snitt for Drøbak, Lillestrøm, Lillehammer, Raufoss, Grimstad, Haugesund, Stavanger og Bergen.

XII. Lønninger og priser.

	Mengde- enhet	47. Detaljpr. i gj.snitt for en del byer og industrist. (forts.)							Stigning fra 1941 til mai 1952
		1949	1951	1952					
		Gjen- nom- snitt	Des.	Jan.	Feb.	Mars	April	Mai	
				Øre					
Havremjøl, norsk finsiktet	Kg	58	76	76	76	76	76	76	31.0
Semulegryn (av hvete)	»	64	80	80	80	80	80	80	25.0
Byggryn, hele, norsk formaling	»	44	73	73	73	73	73	72	63.6
Havregryn, norske pressede	»	66	95	95	95	95	95	95	43.9
Risengryn, prima	»	221	243	245	245	245	245	245	10.9
Makaroni pr. pakke à ¼ kg	¼ kg	47	55	55	56	56	56	56	19.1
Poteter, norske	3 kg	99	124	133	143	145	146	147	48.5
Kålrot	kg	36	43	44	45	49	50
Hodekål	»	55	52	57	61	77	100
Blomkål	»	223
Agurker (slangeagurker)	»	382
Gulrøtter	»	59	110	122	156	171	181
Sellerirøtter	»	253	327	354	396	405	437	429	69.6
Tomater	»	495
Løk (alm. matløk)	»	138	190	227	238	227	227	200	44.9
Rabarbra	»	68	124	82.4
Tomatpuré	»	67	60	60	60	60	60	60	÷ 10.4
Spinat	^{1/10} boks	79	75	91	91	91	91	92	16.5
Bønner, brune	^{1/4} boks	166	190	189	192	194	194	192	15.7
Erter, gule	kg	121	169	170	184	183	186	187	54.5
— grønne	»	120	169	171	185	195	196	200	66.7
Bær, tyttebær	»	243
— blåbær	»	259
— bringebær	»	501
— jordbær	»	626
Bananer	»	328	373	371	371	370	371	371	13.1
Appelsiner	»	241	232	232	251	252	252	252	4.6
Epler, friske, norske Gravenstein, 1. sortering	»	265	298
Epler, tørkede	»	635	660	660	660	660	660	660	3.9
Plommer, tørkede Calif., 60—70 stk.	»	377	417	419	419	419	419	419	11.1
Rosiner, Sultana	»	275	390	390	390	390	390	390	41.8
Aprikoser, Californiske ex choice ..	»	600	690	690	690	690	690	690	15.0
Hermetiske pærer, norske	^{9/10} l	416	455	461	462	463	464	463	11.3
— plommer	boks	345	374	376	375	377	377	382	10.7
Syltetøy, eple	^{1/1} gl	299	330	366	374	374	374	374	25.1
Kamferdrops i løs vekt	100 g	74	133	136	137	138	139	139	87.8
Sirup	Kg	143	235	236	236	236	236	236	65.0
Farin	»	62	65	65	65	65	65	65	4.8
Raffinade	»	81	85	85	85	85	85	85	4.9
Sjokolade, alm. norsk kokesjokolade nr. 3	»	641	1 019	1 028	1 032	1 032	1 032	1 032	61.0
Kakao, norsk (pr. pakke à 1 kg) ...	»	554	900	900	900	900	900	900	62.5
Te, Ceylon	»	1 956	2 868	2 894	2 898	2 895	2 894	2 857	46.1
Kaffe, brent	»	405	855	855	855	855	855	855	111.1
Salt, kjøkkensalt	»	32	39	39	39	39	39	39	21.9
Eksportøl (detaljpris i alm. utsalg, ikke på kafé)	^{1/2} fl.	106	116	116	116	116	116	116	9.4
Pilsnerøl —>—	»	75	86	86	86	86	86	86	14.7
Landsøl —>—	»	59	63	63	63	63	63	63	6.8
Selters —>—	»	37	42	43	43	43	43	43	16.2
Brus —>—	»	45	48	48	48	48	48	48	6.7

XII. Lønninger og priser.

		47. Detaljpr. i gj.sn. for en del byer og industrist. (forts.).							Stigning fra 1949 til mai 1952
Mengde- enhet	Gjen- nom- snitt	1949	1952					Pet	
		Des.	Jan.	Feb.	Mars	April	Mai		
		Øre							
<i>B. Lys og brensel.</i>									
Petroleum, Water White	5 l	164	202	202	202	202	202	202	23.2
Kull, husholdnings-, tilkjørt	100 kg	1 393	1 966	1 967	1 980	1 983	1 984	1 984	42.4
Koks importert, tilkjørt (under 5 hl)	hl	946	1 224	1 226	1 294	1 301	1 302	1 296	37.0
Granved, hel, 60 cm lang tilkjørt ...	m.favn	6 372	8 748	8 751	8 747	8 757	8 784	8 861	39.1
— kappet tilkjørt	»	7 479	10163	10 176	10 176	10 250	10 257	10 353	38.4
Bjørkeved, hel, 60 cm lang tilkjørt .	»	8 043	10838	10 877	10 891	10 906	10 934	11 008	36.9
— kappet tilkjørt	»	9 186	12315	12 368	12 348	12 451	12 460	12 556	36.7
<i>C. Bekledningsartikler og skotøy.</i>									
Dress-stoff av kamgarn, norsk, vekt ca. 550 g, 140 cm bredt .	m	3 002	5 338	5 240	5 181	5 142	5 041	4 942	64.6
— streichgarn, vekt ca. 550 g, 140 cm bredt	»	1 874	2 955	2 908	2 742	2 694	2 657	2 578	37.6
Helullent norsk kåpetøy av streich- garn, vekt 600 g, 140 cm bredt ...	»	1 805	4 606	4 543	4 499	4 485	4 443	4 436	145.8
Kjøletøy av kamgarn, norsk, vekt ca. 280 g, 140 cm bredt	»	1 761	3 084	3 049	3 043	3 054	3 036	3 038	72.5
Kjøletøy av streichgarn, vekt ca. 280 g, 140 cm bredt	»	997	1 785	1 765	1 730	1 712	1 560	1 560	56.5
Cellull kjøletøyer (vistra), trykt, 70 cm, vekt 85 g	»	618	608	634	630	661	624	616	÷ 0.3
Cellull kjøletøyer (vistra), ensfarget, 70 cm, vekt 110 g	»	661	615	642	642	660	675	669	1.2
Blåtøy, norsk, mønstret, ca. 65 cm bredt, vekt ca. 100 g	»	290	472	473	466	458	459	457	57.6
Bleikt lerret, norsk, ca. 140 cm bredt, vekt ca. 240 g	»	513	836	784	775	767	770	766	49.3
Ubleikt lerret, norsk, ca. 140 cm bredt, vekt ca. 240 g	»	406	586	601	594	594	584	578	42.4
Staut, 70 cm bredt, vekt ca. 100 g ..	»	304	404	406	396	391	402	415	36.5
Håndkledreil, norsk hellin, 55 cm bredt, vekt ca. 180 g	»	521	642	648	647	639	639	640	22.8
Kjøkkengardinstoff, bomull, vekt ca. 55 g, 50 cm bredt	»	186	338	318	316	315	314	317	70.4
Dobbelt ullteppe, alm. mellomkvali- tet, mønstret, vekt ca. 2.4 kg	stk.	4 193	7 272	7 132	6 868	6 694	6 656	6 630	58.1
Ullgarn, kamgarn, farget	kg	2 365	4 692	4 443	4 316	4 277	4 252	3 966	67.7
— streichgarn, farget	»	2 139	3 758	3 561	3 542	3 490	3 483	3 257	52.3
Dress (konfeksjon) av kamgarn, ca. 550 grams vare, utstyr B	stk.	21 752	32085	31 196	31 168	30 976	30 902	30 958	42.3
Dress (konfeksjon) av streichgarn, utstyr C	»	16 954	21131	21 227	21 255	21 134	21 111	21 109	24.5
Kjole (konfeksjon) av kamgarn utstyr B	»	16 875	18305	18 189	18 067	17 954	17 939	17 913	6.2
Kjole (konfeksjon) av streichgarn, utstyr C	»	11 026	12224	12 183	12 162	12 157	12 147	12 101	9.7
Vinterfrakk (konfeksjon) dobbelt- spent, utstyr C	»	18 342	25232	24 937	25 005	24 857	24 808	24 711	34.7
Vinterkåpe (konfeksjon), utstyr C ...	»	21 369	26605	26 434	26 475	25 951	25 723	25 626	19.9
Herreregnfrakk av helullent stoff (med bomullsfôr)	»	19 918	28737	28 731	28 719	28 505	28 301	28 127	41.2
Herrevindjakke (av norsk vindtøy, ikke poplin)	»	3 225	4 273	4 640	4 446	4 415	4 401	4 393	36.2
Overall, dobbelt søm, norsk	»	927	2 447	2 470	2 565	2 592	2 605	2 631	183.8
Kjeledress av dongery, norsk, dob- belt søm	»	1 503	4 025	4 064	4 170	4 210	4 223	4 246	182.5

XII. Lønninger og priser.

		47. Detaljpr. i gj.sn. for en del byer og industrist. (forts.).							Stigning fra 1949 til mai 1952	
		Mengde- enhet	1949	1951	1952					
			Gjen- nom- snitt	Des.	Jan.	Feb.	Mars	April		Mai
		Øre							Pct.	
Herrefrakk av lett oljetøy	stk.	4 795	6 169	6 181	6 189	6 209	6 211	6 203	29.4	
— av tykt oljetøy	»	3 300	4 226	4 231	4 232	4 249	4 250	4 258	29.0	
Arbeidsskjorte (blåskjorte), norsk . .	»	1 540	2 004	2 056	2 029	2 074	2 069	2 067	34.2	
Mansjettskjorte, kulørt med 2 snip- per	»	2 465	3 081	3 096	3 099	3 058	3 058	3 197	29.7	
Herretrøye av kardegarn, 50 % ull, nr. 50	»	929	1 374	1 394	1 356	1 308	1 305	1 295	39.4	
Herrebenklær av kardegarn, 50 % ull, nr. 50	par	930	1 376	1 395	1 367	1 319	1 316	1 306	40.4	
Herretrøye av kardegarn, 100 % ull nr. 50	stk.	1 329	2 539	2 534	2 221	2 218	2 205	2 187	64.6	
Herrebenklær av kardegarn, 100 % ull, nr. 50	par	1 328	2 514	2 509	2 223	2 220	2 207	2 187	64.7	
Herretrøye, trikotasje av makko . . .	stk.	714	1 449	1 449	1 446	1 430	1 422	1 427	99.9	
Herrebenklær, trikotasje av makko . .	par	715	1 436	1 437	1 432	1 416	1 408	1 414	97.8	
Gutte-trøye av bomull, nr. 6	stk.	383	708	704	699	691	684	671	75.2	
Guttebenklær av bomull nr. 6	par	386	706	702	697	694	688	675	74.9	
Dametrøye, trikotasje av makko, str. 44, uten erme	stk.	462	691	690	678	683	682	675	46.1	
Damebenklær, trikotasje av makko, str. 44	par	527	766	769	770	772	776	761	44.4	
Damebenklær av kunstsilketrikot, midd. kval., u. pynt, norsk nr. 44 . .	»	683	794	799	796	800	802	802	17.4	
Underkjole av kunstsilketrikot, midd. kval., u. pynt, norsk, nr. 44 . .	stk.	1 429	1 577	1 594	1 599	1 605	1 606	1 613	12.9	
Damestrømper av kunstsilke, midd. kval., fasongstr. norsk, nr. 9½	par	552	643	646	648	649	651	660	19.6	
Damestrømper av kamgarn, fasong- str., nr. 9½	»	992	1 584	1 589	1 544	1 523	1 522	1 502	51.4	
Damestrømper av kardegarn, fa- songstr., nr. 9½	»	830	1 275	1 283	996	991	989	979	18.0	
Herresokker av kamgarn	»	549	815	815	821	821	817	815	48.5	
— av kardegarn	»	376	504	517	520	515	508	498	32.4	
Barnestrømper av kamgarn, nr. 6 . .	»	526	781	791	864	857	857	853	62.2	
— av kardegarn, 100 % ull, nr. 6	»	450	713	716	717	679	676	677	50.4	
Alminnelig bløt herrehatt (hårh tt). .	stk.	3 660	3 781	3 768	3 768	3 772	3 777	3 811	4.1	
Herrefettlærstøvler, plugget	par	4 376	5 655	5 651	5 621	5 616	5 593	5 463	24.8	
Bokskalv sko, svarte, alm. snøre, herre, nr. 42	»	4 660	6 749	6 792	6 756	6 742	6 701	6 559	40.8	
Bokskalv sko, svarte, alm. snøre, dame, nr. 39	»	3 780	5 558	5 624	5 589	5 591	5 588	5 533	46.4	
Gummisko, grå, nr. 32	»	492	602	603	603	603	603	603	22.6	
Herrekalosjer, alm. svarte, norske . .	»	709	969	971	974	975	975	976	37.7	
Damekalosjer, alm. svarte, norske . .	»	648	866	869	871	872	872	873	34.7	
Halvsåling og flikking av herresko . .	»	1 173	1 759	1 767	1 768	1 797	1 802	1 792	52.8	
Halvsåling og flikking av damesko . .	»	899	1 268	1 275	1 274	1 295	1 297	1 292	43.7	
<i>D. Diverse.</i>										
Kassedivan, prima kvalitet, enkel 185 cm × 75 cm	stk.	18 229	20635	20 853	20 910	20 910	20 902	21 684	19.0	
Kassedivan, prima kvalitet, dobbelt 185 cm × 75 cm	»	34 778	43452	43 880	44 143	44 427	44 456	44 762	28.7	
Jernspiral seng uten madrass	»	4 875	5 473	5 493	5 500	5 502	5 499	5 834	19.7	
Enkelt spisestuemøbl. i eik (buffet, dekketøyskap, bord og 6 stoler) . .	»	139391	148481	149269	149667	149729	149082	148871	6.8	

XII. Lønninger og priser.

		47. Detaljpr. i gj.sn. for en del byer og industrist. (forts.)							Stigning fra 1949 til mai 1952
		1949		1951		1952			
		Gjen- nøm- snitt	Des.	Jan.	Feb.	Mars	April	Mai	
		Øre							Pet.
Salongbord i bjørk eller eik, 110 cm × 55 cm	stk.	21 148	23884	23 981	24 053	24 136	24 138	24 207	14.5
Bokreol i bjørk eller eik, 110 cm × 90 cm	»	18 029	19012	18 950	18 928	18 886	18 869	18 772	4.1
Radiobord med hylle i bjørk, 65 cm × 35 cm	»	12 996	13679	13 628	13 628	13 609	13 638	13 536	4.2
Kjøkkenbord i furu, umalt, 90 cm × 60 cm, med skuff	»	4 174	5 115	5 207	5 246	5 250	5 268	5 268	26.2
Budalstol, umalt, uten arm	»	2 093	2 455	2 500	2 505	2 508	2 511	2 512	20.0
Taburett, umalt	»	725	929	941	951	952	960	961	32.6
Emaljert oppvaskbalje, 46 cm lang ..	»	1 601	1 897	1 918	1 925	1 941	1 950	1 947	21.6
Inoksydert gryte, 28 cm i diameter ..	»	1 402	1 593	1 594	1 599	1 603	1 641	1 641	17.0
Støpt emaljert gryte ca. 5 l	»	1 816	2 012	2 158	2 161	2 223	2 243	2 241	23.4
Jøtul jernpanne (stekep.) 230 mm ..	»	736	884	939	971	981	998	1 049	42.5
Galvanisert bøtte, 12", alm. tykkelse	»	488	709	714	718	720	725	725	48.6
— koksboks nr. 7	»	753	1 420	1 420	1 421	1 421	1 421	1 422	88.8
— vaskekjele, 34 cm	»	1 168	1 774	1 801	1 811	1 854	1 858	1 860	59.2
Norsk aluminium kasserolle, m. ører tykkb. nr. 777, 22 cm, 5 l. m. lokk	»	2 199	2 683	2 699	2 707	2 712	2 713	2 739	24.6
Norsk aluminium kaffekjele, tykkb. nr. 720, 18 cm, 2.4 l.	»	1 456	2 123	2 131	2 133	2 134	2 134	2 144	47.3
Husholdningsvekt, Aanonsen, 10 kg	»	2 369	2 687	2 720	2 755	2 762	2 762	2 763	16.6
Brødboks m. skyvelokk, Aanonsen	»	1 634	2 015	2 050	2 058	2 076	2 088	2 089	27.8
Brødkniv, Aanonsen	»	664	808	814	836	838	841	841	26.7
Bordkniver med sort skaft og rust- fritt blad, Aanonsen	duzin	3 009	3 184	3 182	3 180	3 186	3 188	3 188	5.9
Bordkniver med hvitt skaft og rust- fritt blad, Aanonsen	»	5 358	5 619	5 655	5 662	5 677	5 677	5 677	6.0
Spiseskjeer, rustfritt stål	»	3 273	3 169	3 084	3 096	3 104	3 105	3 128	÷ 4.4
— sølvplett, 20 g	»	3 431	4 297	4 406	4 436	4 467	4 463	4 457	29.9
— sølvplett, 40 g	»	4 787	5 285	5 471	5 501	5 533	5 533	5 535	15.6
Alm. glatte hvite steintøytallerkener, flate, ca. 23 cm i diameter	»	1 228	1 313	1 311	1 311	1 312	1 313	1 389	13.1
Alm. glatte hvite steintøykopper ...	»	1 327	1 387	1 399	1 399	1 405	1 407	1 503	13.3
Alm. ølglass uten støtt, 2 dl	»	916	1 040	1 043	1 054	1 084	1 095	1 089	18.9
Vrimaskin, Acmé	stk.	9 902	10877	10 877	12 200	13 295	13 366	13 379	35.1
Sink vaskebrett nr. 3	»	295	384	402	405	416	420	422	43.1
Øks, Mustad nr. 6, med skaft	»	845	942	942	962	1 000	1 003	1 003	18.7
Kongsberghammer nr. 1½	»	937	1 117	1 119	1 120	1 126	1 126	1 126	20.2
Elektrisk komfyr, Rex, type B. C. 3 Lerfoss	»	42 287	..	50 066	51 151	51 184	51 204	52 290	23.7
— strykejern, Rex, 350 watt ..	»	3 078	3 477	3 527	3 548	3 568	3 567	3 719	20.8
Elektriske lamper, 25 w, klar pære ..	»	106	110	110	110	114	116	117	10.4
Skurebørste av hvit fiber, Jordan, nr. 3117	»	76	98	98	99	99	106	109	43.4
Grønnsåpe	kg	164	214	214	214	214	214	214	30.5
Soda	»	45	46	46	46	46	47	47	4.4
Lut	l	46	53	52	53	53	53	53	15.2
Hårklipping, herre	»	234	275	285	287	289	289	289	23.5
— dame	»	202	244	248	250	251	252	252	24.8
Kinematografbillett, alm. plass	»	209	212	211	211	211	211	211	1.0
Innenbys buss- og trikkbillett ...	»	26	30	30	31	31	31	31	19.2

XII. Lønninger og priser.

48. Jordbrukets prisindeks. ¹					49. Produsentpriser ved 6 av landets større byer ²							
A. Jordbruksprodukter			B. Produk- sjons- midler		A.	B.	C.	D.	E.	F.	G.	
a)	b)	c)			Havre	Høy	Poteter	Egg	Okse- kjøtt	Sau- kjøtt	Flesk	
Driftsåret 1. april—31. mars 1938/39 = 100				Kr. pr. 100 kg			Kr. pr. kg					
1938-39..	100	100	100	100	1938	18.00	6.64	10.59	1.55	1.60	1.50	1.39
1939-40..	103	107	102	106	1939	17.83	7.42	9.21	1.44	1.44	1.54	1.50
1940-41..	132	150	127	136	1940	20.33	13.04	13.89	1.85	1.65	1.86	1.78
1941-42..	153	156	153	150	1941	25.51	15.44	14.64	2.61	2.25	2.18	2.40
1942-43..	172	178	170	150	1942	30.56	16.25	17.89	2.73	2.31	2.65	2.55
1943-44..	178	188	175	155	1943	32.56	16.86	19.45	2.73	2.31	2.96	2.55
1944-45..	185	196	183	157	1944	32.56	16.85	19.62	2.73	2.31	2.96	2.55
1945-46..	196	195	197	167	1945	32.56	16.76	20.37	3.20	2.64	3.15	2.78
1946-47..	224	215	227	175	1946	34.06	17.33	18.94	4.00	3.37	3.67	3.41
1947-48..	241	240	242	179	1947	35.56	20.18	22.03	4.00	3.67	4.20	3.78
1948-49..	247	212	255	183	1948	38.56	20.28	20.18	4.00	4.07	4.50	4.18
1949-50..	250	232	254	188	1949	41.56	18.76	20.68	3.95	4.30	4.78	4.40
1950-51..	262	267	261	257	1950	45.56	18.15	22.29	3.55	4.30	4.79	4.47
1951-52..	1951	52.06	24.37	24.35	4.58	4.35	5.18	4.70
1950.					1950.							
Jan.	252	232	255	190	Jan.	41.45	18.33	20.50	3.18	4.35	4.75	4.40
Feb.	251	241	252	192	Feb.	41.75	18.33	22.33	3.08	4.35	4.75	4.40
Mars	251	247	252	211	Mars	42.05	18.17	23.33	3.08	4.35	4.75	4.43
April	251	252	250	259	April	42.35	18.17	23.33	3.08	4.35	4.75	4.45
Mai	249	255	247	257	Mai	42.50	18.33	23.94	3.08	4.35	4.75	4.45
Juni	250	263	247	256	Juni	42.50	18.33	25.67	3.08	4.35	4.75	4.50
Juli	254	277	250	257	Juli	49.00	17.50	31.62	3.12	4.35	4.75	4.50
Aug.	253	220	259	257	Aug.	49.00	18.00	18.28	3.73	4.35	5.26	4.50
Sept.	260	245	262	257	Sept.	49.00	18.17	17.56	4.18	4.31	4.75	4.50
Okt.	262	239	267	257	Okt.	49.00	18.17	17.92	4.33	4.25	4.70	4.50
Nov.	262	246	265	255	Nov.	49.00	18.17	19.85	4.48	4.05	4.66	4.50
Des.	266	262	267	255	Des.	49.15	18.17	23.17	4.18	4.23	4.85	4.50
1951.*					1951.							
Jan.	272	273	272	258	Jan.	49.45	18.67	24.38	3.44	4.33	5.01	4.50
Feb.	272	274	272	261	Feb.	49.75	19.17	25.78	3.74	4.40	5.01	4.50
Mars	271	275	271	261	Mars	50.05	20.08	25.75	4.42	4.40	5.01	4.50
April	274	277	273	261	April	50.35	23.33	25.58	4.36	4.40	5.01	4.50
Mai	272	282	271	263	Mai	50.50	27.33	25.67	4.73	4.40	5.01	4.69
Juni	270	282	268	264	Juni	50.50	27.33	25.58	4.43	4.40	5.01	4.79
Juli	281	328	272	266	Juli	54.00	22.00	29.52	4.29	4.40	6.73	4.80
August ..	279	271	279	267	Aug.	54.00	22.00	22.33	4.89	4.40	5.59	4.80
Sept.	280	275	281	267	Sept.	54.00	27.17	19.92	5.19	4.31	5.04	4.80
Okt.	283	267	286	270	Okt.	54.00	27.17	20.17	5.19	4.12	4.82	4.80
Nov.	287	284	288	270	Nov.	54.00	28.83	22.95	5.19	4.14	4.84	4.80
Des.	297	298	297	278	Des.	54.15	29.33	24.53	5.04	4.54	5.13	4.94
1952.*					1952.*							
Jan.	307	315	305	278	Jan.	54.45	30.08	26.73	4.00	4.81	5.25	5.05
Feb.	306	317	304	278	Feb.	54.75	32.25	28.25	3.69	4.85	5.25	5.05
Mars	300	325	296	278	Mars	55.05	32.50	29.00	3.69	4.85	5.25	5.05
April	292	325	286	280	April	55.35	32.50	29.00	3.69	4.85	5.25	5.05
Mai	289	324	283	280	Mai	55.50	32.50	28.67	3.69	4.85	5.25	5.05
Juni	Juni
Juli	Juli
Aug.	Aug.

¹ Fra Norges Landbrukshøgskoles Institutt for driftslære og landbruksøkonomi. Månedstallene er beregnet uten grønnsaker og ull. ² Fra Landbrukets Prissentral. Havreprisen gjelder levert nærmeste jernb.st. eller kai.

XIII. Ymse.

52. Forbruk av visse nytelsesmidler.											
A. Mine- ral- vann	B. Øl				C. Vin	D. Brenne- vin og sprit	E. Samlet alko- holfor- bruk 100 %	F. For- bruker- nes utg. til alko- hol- holdige drikke- varer	G. Om- setn. av to- bakks- varer ^{1,2}	H. Om- setn. av sjoko- lade- og sukker- varer ³	
	a) Alko- hol- fritt	b) Alko- hol- svakt	c) Mid- dels alko- hol- styrke	d) Alko- hol- sterkt							
1000 liter							Mill. kr.				
1938.....	14 066	1 777	1 140	34 756	12 326	5 278	7 612	6 377	180.8	91.5	55.5
1946.....	25 083	13 624	6 075	43 937	—	2 257	14 206	7 515	446.8	274.3	65.8
1947.....	28 061	13 004	3 801	46 841	3 384	2 618	13 230	7 444	550.0	313.5	79.2
1948.....	26 446	11 486	3 130	44 988	202	2 974	13 041	7 302	571.1	337.1	93.0
1949.....	28 190	10 569	2 796	30 995	22 634	2 853	11 266	7 396	564.3	317.6	121.5
1950.....	28 003	9 232	2 502	36 242	20 471	3 053	9 807	7 080	561.3	330.9	204.6
1951.....	26 622	7 932	2 272	38 870	22 175	3 628	8 518	6 855	602.4	372.1	280.5
1951.											
April.....	2 026	610	196	2 759	1 877	286	602	507	44.6	38.3	24.2
Mai.....	3 385	1 047	308	3 858	2 317	339	677	618	54.0	33.3	22.3
Juni.....	3 853	1 137	301	4 270	2 190	332	729	648	56.5	28.9	23.3
Juli.....	3 126	1 010	275	4 556	2 228	324	767	677	58.3	25.0	12.6
Aug.....	2 469	769	231	3 874	2 179	313	696	613	53.6	38.6	24.6
Sept.....	1 749	466	162	3 020	1 697	266	676	534	46.9	32.0	25.7
Okt.....	1 486	399	142	2 830	1 804	274	663	526	46.7	38.4	28.9
Nov.....	1 404	354	128	2 534	1 512	287	659	497	44.9	32.6	28.6
Des.....	2 457	679	138	4 002	2 018	442	1 208	832	74.6	28.7	21.1
1952.											
Jan.....	1 528	373	111	2 252	1 201	254	587	435	39.7	31.3	24.5
Feb.....	1 569	361	120	△2 304	1 820	262	623	486	44.0	34.4	22.2
Mars.....	2 004	468	162	2 704	1 695	278	659	514	46.5	35.5	24.4
April.....	2 784	760	220	△3 792	△2 013	29.6	19.8
Mai.....	4 262	988	293	4 408	2 180	36.8	22.5
Juni.....

53. Drukkenskapsforsøelser.								
A. I alt	B. Bygder i alt	C. Byer						
		a) I alt	b) Oslo	c) Øvrige byer	d) Byer med brenne- vinsomsetning i 1952		e) Byer uten brenne- vinsomsetn.	
					1) I alt	2) Ekskl. Oslo		
1938.....	37 362	5 426	31 936	13 939	17 997	27 682	13 743	4 254
1948.....	40 907	4 520	36 387	17 101	19 286	31 379	14 278	5 008
1949.....	37 831	4 302	33 529	14 766	18 763	28 497	13 731	5 032
1950.....	32 764	4 290	28 474	12 009	16 465	24 019	12 010	4 455
1951.....	31 648	3 743	27 905	12 504	15 401	23 710	11 206	4 195
1950.								
Nov.—des. ...	4 399	537	3 862	1 642	2 220	3 279	1 637	583
1951.								
Jan.—feb. ...	3 969	507	3 462	1 549	1 913	2 954	1 405	508
Mars—april .	4 998	564	4 434	1 887	2 547	3 742	1 855	692
Mai—juni ...	5 622	711	4 911	2 223	2 688	4 231	2 008	680
Juli—aug. ...	5 904	762	5 142	2 246	2 896	4 371	2 125	771
Sep.—okt. ...	5 697	682	5 015	2 262	2 753	4 172	1 910	843
Nov.—des. ...	5 458	517	4 941	2 337	2 604	4 240	1 903	701
1952.*								
Jan.—feb. ...	4 724	568	4 156	2 046	2 110	3 535	1 489	621
Mars—april .	5 515	611	4 904	2 277	2 627	4 168	1 891	736
Mai—juni
Juli—aug.

¹ Tallene bygger på Tobakksbeskatningens oppgaver over solgte stempelmerker. ² Verdital-
tallene er beregnet på grunnlag av detaljpriser. ³ Tallene bygger på Handelsdepartementets
oppgaver over fabrikkenes produksjon.

XIII. Ymse.

54. Beholdningsoppgaver for visse varer.¹

	A.	B.	C.	D.	E.	F.	G.	H.	I.	K.	L.	M. Skotøy ⁸	
	Kull ²	Koks og sinders ³	Ben-sin ³	Bren-sel-oljer ³	Lin-olje ⁴	Ull ⁵ (vasket vekt) og tops	Bom-ull ⁶	Ull-garn ⁶	Bom-ulls-garn ⁶	Meter-varer, kler og utstyrs-varer ⁶	Huder og skinn ⁷	a) Lær og skinn	b) Gummi
	1000 tonn				Tonn					Mill. merker ⁹	Tonn	1000 par	
Des. 1946	226.8	109.7	57.7	115.4	1 546	2 155	1 295	929	1 736	¹⁰ 514	3 778	696	417
Des. 1947	554.7	92.0	61.1	109.3	188	2 164	1 215	1 145	2 259	682	5 731	980	476
Des. 1948	459.6	200.0	39.8	196.8	5 377	1 655	1 304	1 266	2 195	629	4 638	1 464	517
Des. 1949	504.6	123.3	56.9	207.4	2 602	1 985	1 568	1 287	2 065	805	3 583	1 636	585
Des. 1950	434.7	116.5	87.1	154.1	2 721	2 099	1 348	1 777	2 292	774	4 329	2 005	577
Des. 1951	862.0	81.4	65.5	201.3	4 514	1 742	597	1 891	2 497	..	2 373	3 061	736
1950.													
Jan.	440.8	122.6	62.4	147.7	2 266	1 974	1 305	1 218	1 842
Feb.	396.7	134.8	60.2	135.9	1 756	1 857	1 144	1 249	1 711
Mars	348.3	145.9	53.0	132.2	3 425	1 947	961	1 305	1 837	..	3 983	2 106	623
April	333.4	154.0	63.2	155.8	2 657	1 933	970	1 321	1 937
Mai	329.6	150.6	59.3	184.6	2 723	1 966	665	1 406	1 951
Juni	354.9	146.7	73.2	190.3	2 124	1 869	773	1 496	2 067	¹¹ 722	3 139	1917	610
Juli	381.4	163.3	63.3	180.2	1 585	2 125	741	1 605	2 199
Aug.	420.3	164.4	58.2	188.5	2 670	2 230	624	1 598	2 272
Sept.	439.5	169.6	74.3	186.1	2 109	2 116	626	1 633	2 258	744	1 865	1 924	529
Okt.	480.2	155.5	68.6	191.8	2 693	2 255	703	1 681	2 288
Nov.	467.2	149.9	71.0	157.7	2 299	2 027	517	1 680	2 214
Des.	434.7	116.5	87.1	154.1	2 721	2 099	1 348	1 777	2 292	774	4 329	2 005	577
1951.													
Jan.	355.5	86.6	83.6	133.0	2 482	2 109	912	1 751	2 324
Feb.	301.3	84.2	67.8	108.2	2 804	2 093	743	1 766	2 232
Mars	318.0	72.1	83.2	112.4	2 361	2 112	1 148	1 827	2 288	..	4 235	2 536	613
April ...	340.7	71.4	95.8	128.6	2 661	2 071	1 078	1 855	2 328
Mai	431.0	81.2	87.1	146.1	2 940	2 147	1 350	1 896	2 482
Juni	541.6	82.9	90.6	154.7	4 438	2 137	1 487	1 940	2 499	..	2 532	2 869	652
Juli	649.7	87.1	82.8	165.7	4 210	2 013	1 332	1 987	2 668	830
Aug.	791.5	86.2	78.8	197.1	4 300	1 854	1 098	1 986	2 757
Sept.	896.6	82.9	65.5	187.5	4 098	1 646	746	1 948	2 747	..	2 532	3 044	665
Okt.	916.0	82.2	75.7	181.9	3 910	1 522	572	1 831	2 675
Nov.	898.0	81.5	83.1	196.8	4 206	1 526	525	1 759	2 541
Des.	862.0	81.4	65.5	201.3	4 514	1 742	597	1 891	2 497	..	2 673	3 061	736
1952.													
Jan.	840.6	90.8	68.0	177.5	5 108	1 224	1 148	1 732	2 358
Feb.	781.2	94.3	58.8	166.1	4 572	1 599	1 178	1 601	2 169
Mars	726.1	114.2	56.2	156.4	4 574	1 547	1 109	1 531	2 048
April	686.8	121.7	61.8	174.2	5 689	1 433	884	1 518	1 965
Mai

¹ Tallene bygger på Handelsdepartementets oppgaver og gjelder for utgangen av måneden.
² Beholdninger hos handelsimportører, gassverk, direkte importerende industrielle bedrifter, damp-skipsselskaper og N.S.B. ³ Importørens beholdninger. ⁴ Oljemøllenes beholdninger. Linfrø er omreg-net til oljeverdi. ⁵ Fabrikkenes beholdninger. ⁶ Totale beholdninger i industri og handel. ⁷ Hos gar-verier og hudgrossister. ⁸ Totale beholdninger i industri og handel. ⁹ Til belysning av begrepet «merke-verdi» kan opplyses at det for den totale tekstilomsetning i 1947 ble innlevert rasjoneringslegitimasjo-ner til en verdi av 1751 mill. merker. I 1948 var tallet 1373 mill. merker. ¹⁰ 31. januar 1947. ¹¹ Om-fatter bare rasjonerte varer. Ny merkeverdi på de enkelte varer lagt til grunn. Merkeverdien for desember 1949 etter ny utregningsmåte blir 710.

XIV. Utland.

55. Danmark												
A.	B.	C. Produksj. indeks		D.	E.	F.	G.	H.	I.	J.	K.	
		a)	b)									Detail-
Syssel-	Arbeids-	Indu-	Anim-	om-	Inn-	Ut-	Seddel-	Effek-	Engros-	Leve-	Gj.sn.	
settings-	løse	stri ²	malsk	setn.-	førsel	førsel ⁴	omløp ⁵	tiv ren-	pris-	kost-	time-	
indeks,	fagf.-	Indu-	jordbr.-	indeks				te på	indeks	nads-	for-	
industri ^{1,2}	medl.	stri ²	produksjon ³					stats-	indeks ⁷	indeks ⁸	tjenestes	
1935	1000	1935 = 100	1947 =	1947 =	Mill kr.			Pct.	1935 = 100	Øre		
= 100	pers.		100	100								
1937.....	109	95	109	107	..	1 670	1 569	417	4.48	119	105	163
1938.....	109	97	109	102	..	1 624	1 528	441	4.27	112	107	170
1939.....	118	89	117	104	46	1 742	1 575	600	4.66	118	109	176
1945.....	103	47	81	65	76	696	904	1 561	3.76	213	170	260
1946.....	126	28	110	77	93	2 848	1 618	1 633	3.55	210	169	290
1947.....	135	29	126	76	100	3 090	2 313	1 641	3.65	232	174	310
1948.....	142	28	140	69	102	3 424	2 731	1 614	4.07	254	178	337
1949.....	150	33	150	90	107	4 205	3 560	1 627	4.44	260	180	352
1950.....	162	29	167	107	120	5 890	4 593	1 709	4.53	293	191	370
1951.....	164	32	168	111	123	6 994	5 788	1 817	5.14	373	210	..
1950.												
April....	165	25	173	108	109	417	320	1 548	4.35	283	187	369
Mai.....	168	13	180	116	121	463	353	1 544	4.39	284	..	
Juni.....	168	10	175	124	115	448	372	1 580	4.42	283	..	373
Juli.....	117	11	124	117	117	460	420	1 529	4.50	285	188	
Aug.....	159	10	168	109	122	560	376	1 508	4.61	292	..	382
Sept.....	173	15	179	104	124	480	391	1 534	4.64	300	..	
Okt.....	173	16	178	100	127	497	495	1 571	4.78	306	194	382
Nov.....	172	21	178	98	142	570	429	1 589	4.84	317	..	
Des.....	169	62	171	98	158	540	441	1 709	4.84	327	..	
1951.												
Jan.....	165	59	171	116	107	576	473	1 621	4.90	340	202	386
Feb.....	168	54	174	114	109	506	465	1 607	4.95	350	..	
Mars....	171	56	180	113	124	553	416	1 610	4.95	361	..	402
April....	171	23	180	120	118	684	495	1 600	5.04	371	208	
Mai.....	173	14	180	124	129	635	474	1 593	5.13	380	..	409
Juni.....	170	11	174	126	123	614	460	1 620	5.09	390	..	
Juli.....	123	13	126	114	113	596	458	1 569	5.13	386	213	425
Aug.....	157	17	163	101	117	590	438	1 561	5.22	384	..	
Sept....	172	19	175	97	115	530	451	1 578	5.45	375	..	425
Okt.....	168	23	172	109	130	634	566	1 661	5.34	377	215	
Nov.....	170	37	169	100	125	547	552	1 709	5.26	379	..	425
Des.....	157	60	155	98	167	528	540	1 817	5.26	383	..	
1952.												
Jan.....	150	82	152	103	..	640	480	1 723	5.32	383	217	..
Feb.....	154	71	159	104	..	536	510	1 703	5.28	380	..	
Mars....	158	46	165	100	..	653	538	1 688	5.26	377
April....	156	34	165	106	..	572	419	1 693	5.24	371	217	
Mai.....	..	21	1 702	..	374
Juni.....	
Juli.....
Aug.....	
Sept....
Okt.....	
Nov.....

¹ Basert på utførte timeverk. ² Månedstallene er korrigerert for varierende antall arbeidsdager som følge av søndager, helligdager o. l., men ikke for sesongvariasjoner eller ferie. ³ Mjølk, okse- og kalvekjøtt og flesk, egg. Fra og med 1946 omfatter tallene også produsentenes forbruk av egne produkter. ⁴ Innenlandske varer. ⁵ Ved utgangen av år og måned. ⁶ 3½% uopp-sigelige statsobligasjoner. ⁷ Begynnelsen av hvert kvartal. ⁸ Faglærte mannlige arbeidere i en rekke fag innenfor industri, håndverk og handel.

XIV. Utland.

56. Sverige													
A. Sysse- set- tings- indeks, industri ¹	B. Ar- beids- løse fag- med- lemmer	C. Pro- duk- sion- indeks, industri ²	D. Inn- førsel	E. Utførsel			F. Volumindeks		G. Seddel- omløp ⁴	H. Effektiv rente, stats- obliga- sjoner ⁵	I. Engros- pris- indeks ⁶	J. Leve- kost- nads- indeks ⁷	
				a)	b)	c)	a)	b)					
				I alt	Papir- masse	Papir og papp	Inn- førsel	Ut- førsel					
1948 = 100	1000 pers.	1948 = 100	Mill. kr.	1000	tonn ³	1948 = 100	Mill. kr.	Pct.	1935 = 100				
1937	80	67	67	2 123	2 000	2 553	663	980	3.04	114	104
1938	81	67	67	2 082	1 843	1 981	473	94	111	1 061	2.34	111	106
1939	83	64	73	2 499	1 889	2 331	601	1 422	2.90	115	109
1940	82	85	67	2 004	1 328	982	247	1 482	3.91	146	129
1941	81	85	65	1 674	1 345	756	190	1 700	3.39	172	130
1942	86	57	69	1 780	1 319	659	238	2 016	3.23	189	153
1943	88	44	73	1 814	1 172	440	194	2 266	3.27	196	152
1944	89	39	77	1 677	853	297	207	2 492	3.28	196	151
1945	94	36	75	1 084	1 758	1 569	246	2 782	3.04	194	151
1946	98	28	91	3 386	2 547	1 804	521	2 877	3.01	186	151
1947	98	24	94	5 220	3 240	1 798	605	111	91	2 895	3.02	199	156
1948	100	⁸ 26	100	4 945	3 979	1 680	682	100	100	3 113	3.08	214	163
1949	101	26	104	4 333	4 250	1 894	711	87	115	3 288	3.02	216	166
1950	101	22	108	6 102	5 707	2 091	866	108	144	3 513	3.11	227	168
1951	103	18	112	9 188	9 207	2 009	925	4 090	3.23	299	192
1950.													
Jan.	100	43	105	404	429	187	72	93	127	3 111	3.01	219	..
Feb.	100	40	108	367	330	105	62			3 133	3.01	220	..
Mars	101	30	113	495	426	116	83	105	142	3 161	3.01	220	167
April	101	21	117	472	398	199	73			3 207	3.01	221	..
Mai	100	15	113	488	458	210	80	110	145	3 092	3.02	221	..
Juni	..	15	111	504	492	195	67			3 178	3.02	223	167
Juli	100	15	75	499	410	146	59	120	162	3 105	3.06	224	..
Aug.	100	13	105	510	497	176	63			3 163	3.18	225	..
Sept.	100	11	110	542	515	161	72	120	162	3 197	3.18	228	168
Okt.	102	12	114	584	550	175	83			3 250	3.23	230	..
Nov.	103	15	115	637	578	186	77	120	162	3 285	3.25	244	..
Des.	102	36	112	600	624	235	75			3 513	3.32	253	171
1951.													
Jan.	102	27	109	692	516	152	76	126	121	3 336	3.30	266	..
Feb.	103	24	113	662	455	103	56			3 363	3.25	275	..
Mars	103	24	117	681	549	117	77	140	163	3 355	3.21	287	188
April	103	18	118	788	635	143	87			3 458	3.22	297	..
Mai	103	12	117	846	788	220	76	125	144	3 407	3.26	302	..
Juni	..	12	116	886	1 049	319	91			3 530	3.26	305	195
Juli	103	15	79	768	746	114	81	120	161	3 482	3.25	305	..
Aug.	102	12	107	838	759	134	63			3 577	3.24	304	..
Sept.	102	10	115	756	919	187	78	120	161	3 636	3.20	304	200
Okt.	103	10	116	814	945	164	85			3 755	3.20	306	..
Nov.	103	14	118	776	923	170	81	120	161	3 823	3.19	317	..
Des.	102	37	117	680	921	189	74			4 090	3.20	318	204
1952.													
Jan.	102	25	111	877	900	190	78	127	129	3 889	3.20	320	..
Feb.	102	..	112	799	Δ 718	135	66			3 895	3.22	320	..
Mars	114	793	662	79	54	127	129	3 920	3.26	Δ 322	207
April	741	659	124	63			4 021	3.30	321	..

¹ Inklusive gruvedrift, men eksklusive gass, elektrisitets- og vannverk. ² Sveriges Industri-
förbunds månedsindeks knyttet til Kommerskollegiums årsindeks. Korrigert for varierende antall
arbeidsdager i måneden. ³ Torr vekt. ⁴ Ved utgang av år og måned. ⁵ 3 % uoppstilte stats-
obligasjoner; års- og månedsgjennomsnitt. ⁶ Kommerskollegiums indeks. Gjennomsnitt pr. måned.
⁷ Direkte skatter og sosiale tilskott er holdt utenfor. ⁸ Fra 1948 omfatter serien også jordbruks-
arbeidere.

XIV. Utland.

57. Storbritannia og Nord-Island												
A. Syssel- set- tings- indeks, indu- stri ^{1,2}	B. Ar- beids- løyse	C. Pro- duk- sjons- indeks, industri ³	D. Produksjon av		E. Detailj- omset- nings- indeks ⁴	F. Inn- førsel ⁴	G. Ut- førsel ⁵	H. Volumindeks		I. Seddel- omløp ⁶	J. Effek- tiv rente, stats- obl. ⁷	
			a)	b)				a)	b)			
			Stål	Kull ¹								Inn- førsel ⁴
1948 = 100	1000 pers.	1948 = 100	1000 tonn	Mill. tonn	1947 = 100	Mill. £	1938 = 100		Mill. £	Pct.		
1937 ⁸	100	1 529	91	13 188	244.2	63	953	521	105	113	505	3.28
1938.....	93	1 787	86	10 560	230.6	65	858	471	100	100	505	3.38
1939.....	99	1 480	..	13 428	235.1	66	840	439	97	94	555	3.70
1940.....	103	918	..	13 188	227.9	69	1 126	415	94	72	617	3.42
1941.....	108	299	..	12 504	209.7	67	1 132	365	82	56	752	3.13
1942.....	113	119	..	13 152	208.2	68	992	271	71	36	923	3.08
1943.....	112	86	..	13 236	202.1	67	1 227	233	77	29	1 089	3.10
1944.....	107	78	..	12 336	195.8	71	1 291	265	80	31	1 239	3.14
1945.....	98	160	..	12 012	185.7	76	1 053	399	62	46	1 380	2.92
1946.....	95	394	83	12 900	193.1	88	1 251	915	68	99	1 422	2.60
1947.....	102	498	90	12 924	200.6	100	1 735	1 138	78	109	1 350	2.76
1948.....	⁸ 100	⁹ 331	100	15 114	210.9	114	2 015	1 583	¹¹ 105	¹¹ 127	1 293	3.21
1949.....	102	338	107	15 812	218.5	125	2 214	1 784	114	139	1 322	3.30
1950.....	105	341	116	16 554	219.7	138	2 530	2 171	114	162	1 358	3.55
1951.....	108	281	119	15 885	225.8	151	3 799	2 580	132	167	1 333	3.79
1950.												
Jan.....	..	404	112	1 240	17.3	115	195	176			1 248	3.59
Feb.....	..	403	117	1 321	17.6	122	176	156	111	157	1 247	3.56
Mars.....	..	378	119	¹⁰ 1 676	¹⁰ 22.3	133	215	184			1 267	3.62
April.....	..	357	112	1 317	16.2	131	206	150			1 278	3.62
Mai.....	..	341	117	¹⁰ 1 621	17.8	141	223	183	123	154	1 287	3.61
Juni.....	..	308	118	1 272	¹⁰ 20.8	134	232	176			1 294	3.55
Juli.....	..	297	111	1 122	15.9	137	219	182			1 320	3.61
Aug.....	..	313	102	¹⁰ 1 417	13.8	130	208	190	111	161	1 302	3.55
Sept.....	..	308	118	1 325	¹⁰ 21.4	139	185	171			1 283	3.48
Okt.....	..	327	126	1 333	17.7	142	214	202			1 273	3.40
Nov.....	107	326	126	¹⁰ 1 707	17.9	147	225	212	111	175	1 286	3.44
Des.....	107	331	116	1 203	¹⁰ 21.0	182	232	189			1 358	3.52
1951.												
Jan.....	107	367	116	¹⁰ 1 555	17.1	128	289	214			1 282	3.53
Feb.....	107	335	125	1 325	18.4	141	240	175	120	160	1 289	3.64
Mars.....	108	305	117	1 286	¹⁰ 21.6	153	286	191			1 320	3.67
April.....	108	281	125	1 313	18.7	149	301	230			1 319	3.73
Mai.....	108	241	119	¹⁰ 1 549	17.1	150	327	230	134	173	1 332	3.81
Juni.....	108	215	123	1 252	¹⁰ 21.9	152	349	200			1 349	3.84
Juli.....	108	210	115	1 040	16.0	150	349	222			1 394	3.80
Aug.....	108	228	105	¹⁰ 1 351	14.1	140	355	226	140	165	1 358	3.81
Sept.....	108	241	120	1 231	¹⁰ 22.5	140	327	208			1 352	3.83
Okt.....	108	290	124	¹⁰ 1 529	18.3	146	352	235			1 352	3.81
Nov.....	108	323	126	1 284	18.5	157	319	244	134	169	1 364	3.95
Des.....	108	343	117	1 170	¹⁰ 21.6	201	305	205			1 333	4.05
1952.												
Jan.....	108	426	119	¹⁰ 1 489	17.6	139	343	250			1 354	4.09
Feb.....	107	447	123	1 272	18.5	143	281	228	126	174	1 367	4.12
Mars.....	..	480	122	¹⁰ 1 301	¹⁰ 23.6	154	309	241			1 394	4.21
April.....	..	518	..	¹⁰ 1 539	16.9	156	314	118			1 410	4.15

¹ Eksklusive Nord-Island. ² Årstallene gjelder for midten av året. ³ Inklusive bygge- og anleggs- virksomhet. ⁴ Til innenlandsk forbruk. ⁵ Av innenlandske varer. ⁶ Ved utgangen av år og måned. ⁷ 2½ % Consols. Månedsgjennomsnitt. ⁸ Ny indeks juni 1948 = 100. ⁹ Til og med juni 1948 bare arbeidsløsetryggede. Senere samtlige arbeidsløse registrert ved arbeidsformidlingen. Årstallet gjelder juli—desember. ¹⁰ 5 uker. De øvrige månedstill angir produksjonen i 4 uker. ¹¹ Ny indeks. 1947 = 100.

XIV. Utland.

57. Storbritannia og Nord-Irland (forts.)			58. Vest-Tyskland.						59. Belgia				
K. Engros- pris- indeks	L. Leve- kost- nads- indeks	M. Time- fortje- neste ¹	A. Sys- set- tings- indeks, industri	B. Ar- beids- løyse	C. Pro- duk- sjons- indeks, industri	D. Produksjon av		E. Leve- kost- nads- indeks ⁷	A. Ar- beids- løyse	B. Pro- duk- sjons- indeks, industri	C. Produksjon av		
						a) Stål	b) Kull				a) Stål	b) Kull	
1930 = 100	1937 = 100	Pence	1948 = 100	1000 pers.	1948 = 100	1000 tonn		1948 = 100	1000 pers.	1948 = 100	1000 tonn		
1937	109	100	127	102	3 864	29 856	
1938	101	101 ³	13.0	17 904	136956	62	174	2 280	29 580	
1939	103	103	195	3 024	29 844	
1940	137	119	1 896	25 536	
1941	153	129	1 620	26 724	
1942	160	130	1 380	25 056	
1943	163	129 ⁴	22.6	137268	1 668	26 736	
1944	166	130 ⁴	24.1	636	13 524	
1945	169	132 ⁴	24.4	35 484	.. ⁸	145	732	15 828	
1946	175	132 ³	26.3	2 556	53 940	..	67	2 280	22 776	
1947	192 ²	.. ³	29.1	..	⁶ 595	..	3 060	62 724	..	68	2 892	24 396	
1948	219	108 ³	31.2	⁵ 100	604	100	5 556	87 036	⁹ 100	129	100	3 917	26 679
1949	230	111 ³	32.2	106	1 263	Δ144	9 156	103236	99	235	100	3 846	27 850
1950	262	114 ³	33.5	113	1 585	Δ182	11 162	110756	93	222	102	3 763	27 303
1951	320	125 ³	36.8	122	1 431	Δ218	13 503	108901	101	206	117	5 003	29 638
1950.													
Jan.	245	113	1 898	..	916	9 327	95	309	93	315	2 483
Feb.	245	113	1 982	..	907	8 682	95	264	95	273	2 274
Mars	245	113	..	107	1 852	..	1 025	9 802	94	237	95	301	2 529
April	250	114	32.7	..	1 784	..	907	8 364	94	220	98	284	2 350
Mai	255	114	1 668	..	938	8 667	96	211	98	294	2 217
Juni	257	114	..	112	1 538	..	1 006	8 978	93	208	89	300	2 326
Juli	260	114	1 452	..	1 049	9 169	92	205	87	214	1 621
Aug.	264	113	1 341	..	1 088	9 445	91	180	96	266	2 025
Sept.	272	114	..	116	1 272	..	1 079	9 216	91	170	110	368	2 357
Okt.	280	115	33.5	..	1 230	..	1 135	9 499	92	164	114	401	2 425
Nov.	289	116	1 316	..	1 112	10 022	93	191	114	369	2 383
Des.	292	116	..	118	1 690	..	959	9 585	93	302	110	378	2 313
1951.													
Jan.	300	117	1 821	Δ202	1 044	10 138	95	241	112	400	2 510
Feb.	306	118	1 662	Δ210	942	9 455	96	203	115	383	2 106
Mars	314	119	..	120	1 567	Δ213	1 026	10 038	99	186	120	423	2 630
April	319	121	35.2	..	1 446	Δ219	1 121	10 023	101	187	120	422	2 565
Mai	320	124	1 387	Δ220	1 121	Δ9 373	102	182	122	410	2 490
Juni	321	125	..	122	1 326	Δ217	1 187	10 041	103	191	119	433	2 594
Juli	320	126	1 292	Δ209	1 158	9 814	103	200	108	390	2 108
Aug.	324	127	1 259	Δ207	1 186	10 121	102	199	114	429	2 404
Sept.	325	128	..	124	1 235	Δ217	1 136	9 346	102	194	115	404	2 408
Okt.	329	129	36.8	..	1 214	Δ230	1 259	10 490	104	197	119	460	2 730
Nov.	329	129	1 307	Δ244	1 204	10 322	104	213	120	426	2 635
Des.	330	130	..	124	1 654	Δ224	1 119	9 763	105	278	117	423	2 458
1952.													
Jan.	335	132	1 825	Δ219	1 257	10 669	105	305	117	450	2 668
Feb.	329	133	1 893	Δ219	1 232	10 240	106	307	..	427	2 603
Mars	333	133	1 580	221	1 318	10 759	106	459	2 736
April	330	135	1 442	9 714	106	2 555

¹ I industri, gruvedrift, bygge- og anleggsvirksomhet og transport. ² Ny indeks. 17 juni 1947 = 100. Gjennomsnitt jan.—mai: 132, gjennomsnitt juni—des.: 101. ³ Oktober. ⁴ Juli. ⁵ Gjennomsnitt av juni-, september- og desember-tallene. ⁶ Mars-desember. ⁷ Serien gjelder bare Bizone. ⁸ Fra og med 1945 refererer tallene seg til pliktig arbeidsløsetrygdede. Før 1945 var arbeidsløsetrygden frivillig. ⁹ Juli—desember.

XIV. Utland.

	59. Belgia (forts.).							60. Frankrike.				
	D.	E.	F.	G.	H.	I.	J.	A.	B.	C.	D.	
	Detail- omset- nings- indeks	Inn- førsel ¹	Ut- førsel ¹	Seddel- omløp ²	Effek- tiv rente, stats- obl. ³	Engros- pris- indeks	Detail- pris- indeks	Syssel- set- tings- indeks, industri	Ar- beids- løyse ⁴	Pro- duk- sjons- indeks industri ⁵	Produksjon av	
	1948 = 100	Milliarder frcs.			Pct.	1948 = 100	1948 = 100	1948 = 100	1000 pers.	1948 = 100	1000 tonn	
										a)	b)	
										Stål	Kull	
1937.....	..	27.9	25.5	23.1	3.95	..	26	91	355	98	7 920	44 352
1938.....	..	23.1	21.7	23.6	4.39	..	27	⁸ 94	374	90	6 216	46 500
1939.....	..	19.8	21.8	29.6	4.89	..	27	95	⁸ 382	..	7 944	49 152
1940.....	36.9	4.81	..	30	4 416	39 324
1941.....	51.8	4.13	82	293	..	4 308	41 844
1942.....	71.8	4.01	87	70	50	4 488	41 868
1943.....	30	88.2	3.95	83	20	46	5 124	40 560
1944.....	28	⁶ 45.3	3.82	83	..	29	3 096	25 260
1945.....	42	13.8	4.0	76.9	4.01	82	16	38	1 656	33 312
1946.....	74	57.2	29.8	77.8	4.18	⁷ 85	83	89	16	72	4 404	47 160
1947.....	87	85.6	61.7	83.3	4.45	91	87	96	7	85	5 736	45 228
1948.....	100	86.4	73.2	88.5	4.75	100	100	100	17	100	7 243	43 290
1949.....	107	81.0	78.9	91.0	4.60	95	97	102	40	110	9 121	51 187
1950.....	125	96.4	81.9	92.3	4.42	100	96	103	52	111	8 651	50 842
1951.....	136	126.5	120.7	99.1	4.62	121	105	106	40	125	9 832	52 973
1950.												
Jan.....	116	7.0	6.7	90.4	4.46	94	94	103	53	114	772	4 679
Feb.....	100	6.5	5.9	90.7	4.44	94	95	..	59	114	718	4 275
Mars.....	115	8.1	7.5	90.7	4.41	93	94	..	62	100	504	4 674
April.....	119	6.9	6.4	90.2	4.40	93	94	103	61	110	699	4 021
Mai.....	114	7.5	5.7	89.4	4.37	94	94	..	59	115	726	4 108
Juni.....	113	7.9	6.7	90.7	4.35	94	94	..	54	112	739	4 187
Juli.....	125	6.7	6.3	92.2	4.36	97	94	103	49	105	672	3 810
Aug.....	107	5.6	4.4	91.7	4.38	102	96	..	48	90	629	3 899
Sept.....	158	9.8	6.1	90.0	4.45	107	100	..	44	113	741	4 132
Okt.....	123	10.3	7.7	90.0	4.49	109	101	104	45	119	853	4 462
Nov.....	141	9.7	8.0	89.7	4.48	110	99	..	47	123	802	4 358
Des.....	163	10.4	10.5	92.3	4.49	113	98	..	49	120	796	4 237
1951.												
Jan.....	141	10.7	9.0	91.8	4.54	117	99	105	56	123	830	4 663
Feb.....	141	10.3	9.9	90.7	4.62	121	102	..	57	126	749	4 258
Mars.....	144	12.2	11.8	89.7	4.62	123	104	..	54	123	817	4 600
April.....	129	11.4	11.1	90.4	4.61	123	105	106	50	128	829	4 494
Mai.....	122	11.1	10.6	90.5	4.63	122	105	..	45	131	816	4 269
Juni.....	128	10.0	11.9	92.2	4.67	122	106	..	39	130	832	4 475
Juli.....	126	9.4	10.4	94.6	4.66	121	106	107	33	120	798	4 105
Aug.....	115	9.6	11.2	95.5	4.63	120	106	..	31	101	763	4 171
Sept.....	123	8.7	11.3	96.0	4.61	119	106	..	29	123	782	4 222
Okt.....	140	10.9	12.5	96.5	4.60	122	107	108	27	129	894	4 922
Nov.....	151	10.5	11.0	96.3	4.60	122	107	..	30	133	856	4 449
Des.....	174	11.7	11.1	99.1	4.60	123	107	..	33	131	866	4 345
1952.												
Jan.....	127	10.7	11.3	98.3	4.59	123	108	107	38	135	885	5 000
Feb.....	121	11.1	11.4	98.9	4.58	121	108	..	41	Δ137	854	4 605
Mars.....	131	10.6	11.8	..	4.55	117	107	..	42	138	933	4 918
April.....	4.54	..	106	4 601

¹ Inklusive Luxemburg unntatt for januar—april 1945. ² Inklusive Luxemburg. ³ 4 % statsobligasjoner. ⁴ Arbeidsløse som får understøttelse ved månedens utgang. ⁵ Korrigert for varierende antall arbeidsdager i måneden, men ikke for sesongsvingninger. ⁶ Seddelmengden delvis innbyttet og sperret. ⁷ November—desember. ⁸ Januar—august.

XIV. Utland.

	60. Frankrike (forts.).									61. Sambandsstatene.						
	E. Inn- førsel ¹	F. Ut- førsel ²	G. Volumindeks		H. Seddel- omløp ³	I. Effek- tiv rente, stats- obl. ⁴	J. Engros- pris- indeks	K. Detalj- pris- indeks ⁵	L. Gj.sn. time- løns- satser, indu- stri ⁶	A. Sys- set- tings- indeks indu- stri	B. Ar- beids- løyse	C. Pro- duk- sjons- indeks indu- stri ⁷		D. Produksjon av		
			a) Inn- førsel	b) Ut- førsel								a) Stål	b) Kull			
	Milliarder frcs.		1949 = 100		Milliard. frcs.	Pct.	1938 = 100		Frcs.	1948 = 100	1000 pers.			1948 = 100	Mill. tonn	
1937	42.3	23.9	112	73	94	4.27	581	68	7 700	59	51.4	451.2		
1938	46.0	30.6	100	79	112	4.04	⁸ 653	100	..	58	10390	46	28.8	358.0		
1939	43.8	31.6	153	3.96	105	108	..	65	9 480	56	47.9	404.9		
1940	45.8	17.5	221	4.06	139	129	..	69	⁹ 8 120	65	60.8	364.7		
1941	24.9	15.8	270	3.19	171	150	..	86	5 560	84	75.2	517.6		
1942	25.9	29.6	383	3.14	201	175	..	101	2 660	104	78.0	583.3		
1943	13.9	35.3	500	3.11	234	224	..	118	1 070	125	80.6	590.4		
1944	7.7	24.9	575	3.01	265	285	..	115	670	122	81.3	619.9		
1945	54.8	11.4	577	2.99	375	393	..	101	1 040	106	72.3	573.8		
1946	234.0	101.4	732	3.17	648	645	..	95	2 270	88	60.4	539.3		
1947	346.5	212.8	921	3.91	989	1 030	..	101	2 142	97	77.0	624.0		
1948	654.5	431.2	97	68	993	4.62	1 712	1 650	Δ65.5	100	2 064	100	80.4	595.6		
1949	901.8	781.7	100	100	1 301	4.78	1 917	1 817	Δ73.5	91	3 395	92	70.6	436.0		
1950	1 072.8	1 072.7	105	136	1 561	5.18	¹⁰ 108	¹⁰ 111	Δ81.1	96	3 142	104	87.9	504.7		
1951	1 607.1	1 478.8	123	161	1 841	5.51	138	128	Δ103.7	102	1 879	115	95.4	521.8		
1950.																
Jan.	87.2	74.1	}	}	1 289	5.26	¹⁰ 104	¹⁰ 108	..	90	4 480	93	7.2	30.9		
Feb.	96.6	85.6			1 313	5.18	103	110	..	90	4 684	92	6.2	13.4
Mars	93.7	76.4			1 337	4.96	105	108	..	90	4 123	95	6.8	53.0
April	92.9	79.1			1 332	5.15	105	110	..	91	3 515	98	7.5	45.3
Mai	80.6	74.5			1 360	5.06	104	108	..	93	3 057	102	7.8	45.4
Juni	96.9	90.7			1 400	4.97	103	105	..	95	3 384	104	7.4	45.4
Juli	74.1	80.1			1 414	5.10	106	105	..	96	3 213	103	7.3	34.5
Aug.	80.3	77.0			91	124	1 455	5.30	107	109	..	101	2 500	110	7.5	49.4
Sept.	74.8	83.1			1 467	5.24	112	113	..	102	2 341	112	7.4	46.4
Okt.	86.6	112.4			1 503	5.31	113	116	..	103	1 940	115	7.9	50.5
Nov.	101.6	120.6			109	178	1 503	5.39	117	117	..	103	2 240	112	7.3	44.4
Des.	107.5	119.1			1 561	5.28	120	118	..	103	2 229	112	7.6	46.1
1951.																
Jan.	104.8	105.6	}	}	1 575	5.48	123	120	..	102	2 503	112	8.0	50.5		
Feb.	117.5	127.9			113	169	1 593	5.54	130	121	..	104	2 407	113	7.0	39.9
Mars	121.5	123.8			1 576	5.56	134	123	Δ93.9	104	2 147	114	8.2	42.7
April	133.6	131.2			1 631	5.58	140	125	..	103	1 744	116	8.0	40.4
Mai	140.1	115.0			126	167	1 632	5.48	141	129	..	102	1 609	116	8.3	42.5
Juni	150.8	134.1			1 661	5.45	138	127	Δ102.2	103	1 980	116	7.9	42.8
Juli	141.9	116.5			123	145	1 743	5.39	135	127	..	101	1 856	111	7.9	33.3
Aug.	128.8	111.2			115	138	1 754	5.31	134	127	..	103	1 578	115	7.9	45.9
Sept.	130.8	123.1			118	162	1 779	5.43	138	129	Δ115.0	103	1 606	116	7.8	41.8
Okt.	138.4	128.1			128	163	1 828	5.59	146	132	..	102	1 616	116	8.3	50.8
Nov.	146.5	131.2			134	160	1 780	5.61	151	137	..	102	1 828	115	8.0	48.2
Des.	152.4	131.1			141	157	1 841	5.66	152	139	Δ118.4	101	1 674	112	8.1	43.0
1952.																
Jan.	155.2	119.6	141	145	1 867	5.62	153	142	..	100	2 054	112	8.3	48.7		
Feb.	177.9	127.9	158	150	1 881	5.38	152	145	..	101	2 086	114	7.8	42.6		
Mars	144.2	119.8	126	139	1 862	5.20	149	144	..	100	1 804	113	8.5	40.0		
April	1 926	..	147	142	..	100	1 612	111	7.2	38.3		

¹ Til innenlandsk forbruk. ² Innenlandske varer. ³ Ved utgangen av år og måned. ⁴ 3 % uopp-sigelige statsobligasjoner. ⁵ Detaljpriser for 34 matvarer i Paris. Fra 1950 omfatter indeksen 41 mat-varer. ⁶ Inklusive bygg og anlegg, transport, handel etc. ⁷ Korrigert for varierende antall arbeids-dager i måneden. ⁸ Til og med 1938: 1928 = 100. ⁹ Fra og med 1940 er tallene beregnet ved hjelp av representative tellinger. ¹⁰ Ny indeks. 1949 = 100.

XIV. Utland.

61. Sambandsstatene (forts.).														
D. Produksjon av		E. De- talj- omset- nings- indeks	F. Inn- førsel ³	G. Ut- førsel ³	H. Volumindeks		I. Seddel- omløp ⁵	J. Effek- tiv rente, stats- obl. ⁹	K. Moody's råvare- indeks	L. Engros- pris- indeks	M. Leve- kost- nads- indeks	N. Time- fortj. i indu- strien	O. Nasjo- nalinn- tekt ⁷	
c) Olje	d) Auto- mobil- er ¹				a) Inn- førsel ³	b) Ut- førsel ⁴								Mill. \$
Mill. tonn	1000 stk.	1948 = 100	Mill. \$											
1937	177.7	4 809	32	3 084	3 349	131	105	6 550	2.68	194	56.1	103	62.4	73.6
1938	171.0	2 489	29	1 960	3 094	94	105	6 856	2.56	144	51.1	101	62.7	67.4
1939	170.9	3 577	..	2 318	3 177	108	110	7 598	2.36	150	50.1	99	63.3	72.5
1940	182.9	4 476	..	2 625	4 021	113	129	8 732	2.21	160	51.1	100	66.1	81.3
1941	189.5	4 836	..	3 345	5 147	134	154	11 160	1.95	198	56.8	105	72.9	103.8
1942	187.4	2 745	8 079	98	194	15 410	⁶ 2.46	231	64.2	117	85.3	137.1
1943	203.5	3 381	12965	112	288	20 449	2.47	246	67.0	124	96.1	169.7
1944	226.7	744	..	3 919	14259	120	283	25 307	2.48	250	67.6	126	101.9	183.8
1945	231.6	756	..	4 164	9 806	122	192	28 515	2.37	257	68.8	128	102.3	182.7
1946	237.5	3 090	..	4 935	9 743	130	201	28 952	2.19	312	78.7	139	108.6	179.6
1947	254.3	4 798	..	5 760	⁸ 15330	124	⁸ 265	28 868	2.25	419	96.4	159	123.7	201.7
1948	276.2	5 285	100	7 128	12648	141	208	28 224	2.44	418	104.4	171	135.0	226.2
1949	252.1	6 238	100	6 624	12000	138	212	27 600	2.31	352	99.2	169	140.1	221.5
1950	270.2	8 104	110	8 848	10275	146	192	27 741	2.32	418	103.1	171	146.5	238.2
1951	307.6	6 767	115	10963	15021	29 206	2.57	489	114.8	186	159.4	275.8
1950.						⁹	⁹							
Jan.	20.9	581	..	623	741	138	168	26 941	2.20	352	97.7	167	141.8	} 216.9
Feb.	19.1	475	..	600	764	129	177	27 068	2.24	357	98.3	167	142.0	
Mars	20.7	581	..	665	860	143	199	27 042	2.27	357	98.5	167	142.4	
April	20.4	559	..	585	803	123	187	27 048	2.30	362	98.5	167	143.4	
Mai	21.8	697	..	659	829	141	194	27 090	2.31	382	99.6	169	144.2	} 230.1
Juni	22.1	857	..	687	878	143	203	27 156	2.33	398	100.2	170	145.3	
Juli	23.3	707	116	709	779	143	178	27 010	2.34	433	103.0	173	146.2	} 245.8
Aug.	24.1	818	120	820	762	162	172	27 120	2.33	459	105.2	173	146.4	
Sept.	24.2	723	117	862	911	157	200	27 161	2.36	472	107.1	174	147.9	
Okt.	25.1	761	114	923	906	170	195	27 228	2.38	466	107.7	175	150.1	
Nov.	24.2	604	110	854	977	152	209	27 595	2.38	480	109.3	176	151.4	} 260.1
Des.	24.3	641	136	867	1 065	152	221	27 741	2.39	496	112.1	178	154.3	
1951.														
Jan.	25.1	607	112	1 024	974	172	199	27 048	2.39	523	115.0	182	155.5	} 269.4
Feb.	22.7	618	103	910	1 076	151	215	27 188	2.40	532	116.5	184	156.1	
Mars	25.7	755	119	1 100	1 285	167	253	27 119	2.47	525	116.5	185	157.1	
April	25.2	639	109	1 033	1 370	152	265	27 278	2.56	519	116.3	185	157.8	
Mai	26.2	653	117	1 118	1 354	148	260	27 519	2.63	502	115.9	185	158.6	} 274.3
Juni	25.2	618	116	930	1 294	140	250	27 809	2.65	491	115.1	185	159.9	
Juli	26.1	492	106	895	1 190	137	232	27 851	2.63	475	114.2	186	159.8	} 278.0
Aug.	26.5	550	115	880	Δ 1269	139	249	28 155	2.57	461	113.7	186	159.6	
Sept.	25.7	476	114	721	1 232	118	249	28 288	2.56	455	113.4	187	161.3	
Okt.	27.1	526	121	833	Δ 1152	141	233	28 417	2.61	462	113.7	187	161.5	
Nov.	25.8	451	117	818	Δ 1386	135	279	28 809	2.66	459	113.6	189	162.6	} Δ 280.1
Des.	26.3	382	135	801	Δ 1438	131	281	29 206	2.70	460	113.5	189	163.6	
1952.														
Jan.	26.4	375	104	922	Δ 1250	Δ 149	245	28 386	2.74	458	113.0	189	164.1	} ..
Feb.	25.3	435	103	892	Δ 1330	147	261	28 465	2.71	441	Δ 112.5	188	163.8	
Mars	27.1	483	112	962	1 416	28 473	2.70	437	112.3	188	165.1	
April	2.64	432	165.6	

¹ Oppgavene gjelder salg fra fabrikkene. ² Oppgavene gjelder generalhandelen. ³ Til innenlandsk forbruk. ⁴ Av innenlandske varer. ⁵ Ved utgangen av år og måneder. ⁶ Til og med 1941 delvis skattefri «Treasury Bonds» med løpetid på 12 år eller mer; senere skattebare «Treasury Bonds» med løpetid på 15 år eller mer. ⁷ Korrigert for sesongvariasjoner. Kvartalstallene er beregnet på årsbasis. ⁸ Fra og med 1947 omfatter oppgavene også eksport av varer gjennom arméen til sivilbefolkningen i utlandet. ⁹ Basis endret 1936—38 = 100.

Statistiques mensuelles et trimestrielles.

Traduction française des rubriques.

I. Population.

1. Mariages, naissances, décès et emigration. A. Mariages. B. Nés-vivants. C. Décédés. a) Total. b) Au-dessous de 1 an. D. Excédent des naissances. E. Emigrés pour les pays d'outre-mer. 2. Changements de domicile. A. Dans le pays. B. A l'étranger. C. De l'étranger. 3. Cas des maladies épidémiques et autres maladies déclarées par les médecins.

II. Emploi et chômage.

4. Employés soumis à l'assurance contre la maladie. A. Total. a) Chiffres relatifs. b) Chiffres absolus. B. Agriculture, sylviculture et horticulture. C. Pêche et chasse. D. Navigation et autres transports. E. Industrie. F. Bâtiment et construction. G. Activité commerciale. H. Fonctions ménagères, nettoyage. I. Administration publique et autre. J. Profession incertaine. 5. Chômage. A. Pct. B. Nombre. a) Total. b) Industriel. C. Dans les syndicats ouvriers. a) 10 syndicats ouvriers. b) Ouvriers en fer et métaux. c) Ouvriers de construction. d) Ouvriers à la fabr. de chaussures.

III. Production agricole.

6. Nombre de viandes contrôlées. A. Boeuf. B. Cheval. C. Porc. D. Mouton. E. Chèvre. F. Veau nouveau. G. Veau gras. 7. Production laitière. A. Lait traité. B. Renvois du lait écrémé. C. Production de a) Beurre. b) Fromage blanc. c) Fromage brun. d) Caséine. 8. Vente des fourrages concentrés. A. Albumineux. a) Importés. b) Norvégiens. B. Hydrocarbonés. a) Importés. b) Norvégiens.

IV. Pêches.

9. Quantité. A. Morue et cabillaud de Finnmark. a) Sans tête et entrailles. b) Dont: 1) Salés. 2) Pendus. 3) Frais et conservés. b) Hareng d'hiver. a) Total. b) Dont: 1) Frais pour exportation. 2) Salés. 3) Pour conserves. 4) Pour huile et farine de harengs. 5) Pour amorce. c) Frais pour marché intérieur. C. Hareng gras et hareng petit. D. Esprot. E. Maquereau et petit maquereau.

V. Production industrielle.

10. Indices de la production industrielle. A. L'industrie entière. B. Dont: a) Extraction de minéraux et de métaux. b) Fabriques de conserves. c) Industrie des aliments et des boissons. d) Industrie textile. e) Fabriques de chaussures. f) Industrie de pâtes de bois, cellulose et papier. g) Industrie chimique et électrochimique. h) Industrie du fer et des métaux. i) Autres industries. C. Industrie pour marché d'exportation. D. Industrie pour marché intérieur. E. L'industrie

des moyens de production. a) Total. b) Pour marché d'exportation. c) Pour marché intérieur. F. L'industrie de consommation, total. a) Total. b) Pour marché d'exportation. c) Pour marché intérieur. 11. Production d'électricité. A. Total. B. Usines d'électricité reliées: a) à l'industrie électrochimique et métallurgique. b) aux autres industries. c) à la distribution générale d'électricité. 12. Production de gaz. 13. Production de certaines marchandises. A. Charbon. B. Fer titané. C. Minéral de cuivre et de cuivre concentré. D. Molybdénite. E. Rutile. F. Minéral de zinc et de plomb. G. Pyrites sulfureuses. H. Fonte brute. I. Ferro-silicium. K. Autres ferro-alliages. L. Aluminium. M. Cuivre. N. Nickel. O. Zink P. Soufre. Q. Ciment. R. Nitrogène. S. Pâtes de bois, calc. en état sec. T. Cellulose. U. Chocolat à cuir et à manger. V. Tabac. a) Cigarettes. b) Cigarettes. c) Tabac à fumer, à chiquer et à priser.

VI. Construction des bâtiments.

14. Bâtiments en cours de construction. A. Bâtiments d'habitation. a) Logements. b) Pièces, total (cuisine incl.) c) Surface de plancher à habitation. B. Bâtiments d'atelier et de fabrique. C. Bâtiments d'exploitation dans l'agriculture. D. Bâtiments de bureaux et de magasins. E. Autres bâtiments. 15. Bâtiments mis en usage. A. Bâtiments d'habitation. a) Logements. b) Pièces, total (cuisine incl.) c) Surface de plancher à habitation. B. Bâtiments d'atelier et de fabrique. C. Bâtiments d'exploitation dans l'agriculture. D. Bâtiments de bureaux et de magasins. E. Autres bâtiments.

VII. Commerce intérieur.

16. Indices de valeur du commerce de détail. A. Royaume, total. B. Districts ruraux. C. Agglomération urbaine. D. Communes rurales, total. E. Villes. a) Total. b) Aliments et boissons. 3) Boissons. c) Vêtements, chaussures et articles textiles. d) Ferronneries. e) Articles divers.

VIII. Commerce extérieur.

17. Valeur du commerce extérieur. A) Importation. a) Total. b) Matières premières et demi-produits. c) Capitaux fixes. 1) Total. 2) Navires. d) Biens de consommation. B. Exportation. a) Total. b) Produits bruts et demi-produits. c) Capitaux fixes. 1) Total. 2) Navires. d) Articles de consommation. C. Excédent d'importation. 18. Indices du commerce extérieur. A. Indices du volume. a) Importation. 1) To-

tal. 2) Navires non compris. b) Exportation. 1) Total. 2) Navires non compris. B. Indices des prix. a) Importation. 1) Total. 2) Navires non compris. b) Exportation. 1) Total. 2) Navires non compris.

IX. Communication.

19. Chemins de fer (de l'Etat). A. Trafic des marchandises. a) Total. b) Non compris minéral par la voie d'Ofoten. B. Voitures chargées à voie large. C. Service des voyageurs, total. D. Recettes de l'exploitation des chemins de fer. a) Total. b) Dont: 1) Trafic des marchandises. 2) Service des voyageurs. E. Dépenses à l'exploitation des chemins de fer. 20. Navigation. A. Navires chargés en navigation entre la Norvège et l'étranger. a) Arrivés. 1) Total. 2) Norvégiens. b) Sortis. B. Indice des frets. Chamber of Shipp. of U. K. Frets par voyages séparés. 21. Navigation aérienne. A. Service aérien régulier. a) Distance parcourue. b) Service des voyageurs. c) Service des marchandises. B. Atterrisage aux ports aériens principaux. a) Fornebu/Gardermoen. 1) Total. 2) Avions de service régulier. b) Sola 1) Total. 2) Avions de service régulier. 22. Télégraphes et téléphones de l'Etat. A. Dépêches. a) Expédiées. 1) A l'intérieur. 2) A l'étranger. b) Reçues de l'étranger. B. Conversations téléphoniques. C. Recettes brutes des stations. D. Dépenses. E. Excédent. 23. Postes. A. Envois enregistrés des bureaux de poste. B. Recettes. C. Dépenses. D. Excédent. 24. Tourisme. Etrangers venus. A. Arrivés par: a) Chemin de fer. b) Navire. c) Automobile etc. d) Avion. B. Total. C. Dont: a) Suédois. b) Danois. c) Finnois d) Anglais. e) Français. f) Nord-Américains. g) Autres.

X. Monnaies et crédit.

25. Banque de Norvège. A. Taux d'escompte. B. L'encaisse or. C. Avoirs à brève échéance à l'étranger. D. Avoir de compensation. E. Valeurs portant intérêt. a) Etrangères. b) Norvégiennes. F. Avance et escompte. G. Compte d'avance de la puissance d'occupation (net.). H. Billets en circulation. I. Dépôts bloqués par l'Etat. K. Indemnités de naufrages de guerre. L. Dettes de compensation. M. Dettes aux banques étrangères. N. Dépôts à vue. a) Total. b) L'Etat. 1) Total. 2) Compte de régularisation. 3) Compte spécial à ERP. 4) Bons du Trésor. 5) Autres comptes de l'Etat. c) Autres comptes officiels. d) Banques privées par actions et caisses d'épargne. e) Autres. 26. Copemnsations à

Oslo. Chiffre d'affaires. 27. Chèques postaux. A. Avoirs des titulaires. B. Circulation. 28. Banques privées par actions. A. Actifs. a) Encaisse. b) Déposé en Banque de Norvège. c) Créances sur banques norvégiennes. d) Bons du Trésor. e) Obligations au porteur et actions. f) Prêts hypothécaires. g) Autres avances. h) Remboursements. i) Autres actifs. j) Total. k) Dont créances sur l'étranger. B. Crédit de caisse. a) Alloué. b) Mis en valeur. C. Passifs. a) Capital social, fonds, etc. b) Dépôts à vue. c) Dépôts à préavis. d) Balance envers des banques norvégiennes. e) Comptes créditeurs envers l'étranger. f) Emprunts, réescomptes, acceptations. g) Chèques postaux, chèques prévenus, encaisse. h) Remboursements. i) Autres passifs. j) Total. k) Dont dette à l'étranger. 29. Caisses d'épargne. A. Actifs. a) Encaisse. b) Déposé en Banque de Norvège. c) Créances sur banques norvégiennes. d) Créances sur banques étrangères. e) Bons du Trésor. f) Obligations au porteur et actions. g) Prêts hypothécaires. h) Autres avances. i) Autres actifs. j) Total. B. Crédit de caisse. a) Alloué. b) Mis en valeur. C. Passifs. a) Fonds propres. b) Dépôts à vue. c) Dépôts à préavis. d) Balance envers des banques norvégiennes. e) Emprunts et réescomptes. f) Autres passifs. g) Total. 30. Banques privées par actions et caisses d'épargne. A. Dépôts. B. Avances, prêts hypothécaires non compris. C. Prêts sur gages. D. Lettres de change de l'Etat. obligations au porteur et actions. E. Encaisse et dépôts en Banque de Norvège. 31. Banques de l'Etat. A. Actifs. a) Encaisse et chèques. b) Réserves des obligations au porteur propres. c) Autres valeurs. d) Avoirs au Trésor. e) Avoirs en Banque de Norvège et en banques par actions et caisses d'épargne. f) Avances. B. Passifs. a) Capital social et fonds. b) Dettes d'obligations au porteur. c) Dettes au Trésor. d) Dettes à la Banque de Norvège et aux banques par actions et caisses d'épargne. 32. Sociétés de crédit etc. A. Actifs. a) Encaisse et chèques. b) Réserves des obligations au porteur propres. c) Autres portefeuilles. d) Avoirs en Banque de Norvège et en banques par actions et caisses d'épargne. e) Avances. B. Passifs. a) Capital social et fonds. b) Dettes d'obligations au porteur. c) Dettes à la Banque de Norvège et aux banques par actions et caisses d'épargne. 33. Banques de l'Etat et sociétés de crédit, total. A. Avances. B) Dettes d'obligations au porteur. 34. Indice des actions. A. Total. B. Industrie. C. Navigation. D. Pêche à la baleine. E. Banques. F. Assurances. 35. Obligations. A. Cours. B. Intérêts effectifs. 36. Transactions de

valeurs. A. Total. B. Dont à la Bourse d'Oslo. a) Actions. b) Obligations. 37. Emissions d'actions. 38. Nouveaux versements enregistrés de capitaux dans sociétés anonymes norvégiennes. A. Dans toutes les sociétés par actions. B. Dans les sociétés par actions nouvelles. a) Total. b) Dont: 1) Navigation. 2) Commerce. 3) Industrie. 4) Construction des bâtiments. C. Dans les sociétés par actions vieilles. a) Total. b) Dont: 1) Navigation. 2) Commerce. 3) Industrie. 4) Construction des bâtiments. 39. Conditions de paiement. A. Nombre des faillites. a) Villes. b) Communes rurales. B. Nombre des concordats préventifs. a) Villes. b) Communes rurales. C. Nombre des exécutions. a) Villes. b) Communes rurales. D. Nombre de protêts des lettres de change. 40. Cours des changes cotés à la Bourse d'Oslo.

XI. Finances publiques.

41. Recettes de l'Etat (les plus grandes) par mois. A. Tax ordinaire sur fortune et revenu. B. Impôts supplémentaires sur la fortune (Impôts extraordinaires sur la fortune). C. Impôts sur les prix d'entrée. D. Impôts particuliers sur l'augmentation du revenu. E. Droits de successions. F. Impôts sur voitures à moteur. G. Droits de douane. H. Droits de charge et phares. I. Excédent de l'exploitation du Monopole des Vins S/A. K. Droit sur le débit de l'eau-de-vie. L. Droit sur la Consommation. M. Droit sur la fabrication de l'eau-de-vie. N. Droit sur la bière. O. Droit sur le chocolat et les sucreries. P. Droit sur le tabac et timbre de tabac. Q. Impôt sur le débit des boissons gazeuses sans alcool et des vins de fruits. R. Impôt sur le débit de certaines marchandises. S. Impôt intérimaire sur le débit pour parer à la crise. T. Droit sur les allumettes. U. Droit supplémentaire de crise sur l'eau-de-vie et les vins. V. Droit supplémentaire de crise sur la bière. W. Droit supplémentaire de crise sur les tabacs. X. Droits de routes. Y. Intérêts des encaisses et des créances de l'Etat. Z. Acomptes sur créances. A—Z. Total. AA. Chemins de fer de l'Etat, excédent. BB. Postes, excédent. CC. Télégraphes et téléphones de l'Etat, excédent.

XII. Salaires et prix.

42. Gains moyens horaires pour ouvriers industriels adultes. A. Total. B. Extraction de minerais et de métaux. a) Total. b) Exploitation de mines et usines. c) Industrie électrometallurgique. C. Industrie des pierres et des minéraux. D. Industrie des aliments et des boissons, etc. a) Total. b) Fabriques de conserves. c) Brasseries et fabriques d'eau minérale. E. Industrie textile. F. Industrie des vêtements. a) Total. b) Fa-

briques de chaussures. G. Industrie du bois. a) Total. b) Scierie et raboteries. H. Industrie du papier. I. Industrie du cuir et du caoutchouc. a) Total. b) Industrie du caoutchouc. J. Industrie chimique et électrochimique. a) Total. b) Industrie électro-chimique. K. Industrie de l'huile et de la graisse. L. Industrie du fer et des métaux a) Total. b) Fabriques mécaniques. M. Etablissements divers 43. Gains moyens horaires pour ouvrières industrielles adultes A. Total. B. Extraction de minerais et de métaux. C. Industrie des aliments et des boissons etc. a) Total. b) Fabriques de conserves c) Brasseries et fabriques d'eau minérale. d) Fabriques de chocolat. e) Fabriques de tabac. D. Industrie des vêtements. a) Total. b) Industrie des articles de confection. c) Fabriques de chaussures. E. Industrie textile. F. Industrie de tricots. G. Industrie du bois. H. Industrie du papier. I. Industrie du cuir et du caoutchouc. a) Total. b) Industrie du caoutchouc. J. Industrie chimique et électro-chimique. K. Industrie de l'huile et de la graisse. L. Industrie du fer et des métaux. M. Etablissements divers. 44. Gains moyens horaires en métiers et travaux des entrepreneurs. A. Artisanat, hommes du métier. a) Total. b) Industrie polygraphique. 1) Total. 2) Imprimeries. c) Industrie de construction. 1) Total. 2) La construction et la charpenterie. 3) Peintres en bâtiments. 4) Maçons. 5) Poseurs de tuyaux. d) Boulangers et pâtisseries. e) Bouchers et saucisseurs. B. Artisanat, ouvriers auxiliaires. C. Entreprises, hommes du métiers et ouvriers auxiliaires. 45. Indices des prix de gros. A. Total. B. Produits alimentaires d'animaux. C. Produits alimentaires de végétaux. D. Café, bière tabac. E. Fourrage et engrais. F. Combustibles. G. Fer et métaux et articles en fer et en métaux. H. Articles en pierre et en terre etc. I. Articles en bois. K. Pâte de bois, cellulose et papier. L. Articles textiles. M. Peaux, cuir et chaussures. N. Produits en caoutchouc. O. Articles chimiques et techniques. P. Produits agricoles. a) Total. b) D'origine animale. c) D'origine végétale. Q. Denrées coloniales. R. Fourrages et engrais. S. Produits industriels. a) Total. b) Matières premières et demi-produits. c) Objets ouvrés. 46. Indice du coût de la vie des familles ouvrières dans les villes et régions industrielles. 1949=100. A. Total. a) Avec cotisation syndicale. b) Sans cotisation syndicale. B. Comestibles a) Total. b) Viandes et préparations de viande. c) Porc. d) Poissons et produits de poisson. e) Lait. beurre, fromage et oeufs. f) Pommes de terre, légumes, fruits et baies. g) Farine, gruaux etc. h) Pains et pâtisserie. i) Denrées coloniales.

j) Autres. C. Boissons et tabacs. D. Eclairage et chauffage. a) Charbon, coke, bois et pétrole. b) Gaz et électricité. E. Vêtement. F. Loyer. G. Autres dépenses a) Avec cotisation syndicale. b) Sans cotisation syndicale. 47. Prix moyens en détail pour certaines villes. 48. Indices de l'agriculture. A. Produits agricoles. a) Total. b) D'origine végétale. c) D'origine animale. B. Moyens de production. 49. Prix de revient de quelques produits d'agriculture. A. Avoine. B. Foin. C. Pommes de terre. D. Oeufs. E. Boeuf. F. Mouton. G. Porc. 50. Indices des frais de construction. A. Maison de briques en ville. B. Maison en bois à double logement. C. Maison d'habitation dans les districts ruraux. 51. Les indices de Stormbull S/A. A. Total des frais de construction. a) Bâtimens d'habitation à Oslo (en briques - en béton). b) Maison en bois à double logement en Aker. B. Indices des prix des articles de construction. C. Indices des prix de l'acier marchand pris en magasin.

XIII. Divers.

52. Consommation de certaines articles. A. Eau minérale. B. Bière. a) Sans alcool. b) De petite teneur en alcool. c) Teneur moyenne en alcool. d) De grande teneur en alcool. C. Vin. D. Eau-de-vie. E. Consommation d'alcool totale. F. Dépenses des consommateurs à boissons alcooliques (vins et bière). G. Vente de tabac. H. Chiffre d'affaires de chocolat et sucreries. 53. Délits d'ivresse. A. Total. B. Communes rurales, total. C. Villes. a) Total. b) Oslo. c) Autres villes. d) Villes avec commerce

de boissons alcooliques. 1) Total. 2) Oslo non compris. e) Villes sans commerce de boissons alcooliques. 54. Réserves de certaines marchandises. A. Charbon. B. Cokes. C. Essence. D. Huile combustible. E. Huile de lin. F. Laine. G. Cotton. H. Fils de laine. I. Fils de coton. K. Tissus, vêtements et articles d'équipement. L. Peaux. M. Chaussures. a) de cuir et peaux. b) caoutchouc.

XIV. L'étranger.

55. Danemark. A. Indice d'emploi, industrie. B. Chômage dans les syndicats ouvriers. C. Indice de la production. a) Industrie. b) Production agricole des animaux. D. Indice du commerce de détail. E. Importation. F. Exportation. G. Billets en circulation. H. Intérêt effectif des obligations d'Etat. I. Indice des prix de gros. J. Indices des coûts de la vie. K. Gains moyens horaires. 56. Suède. A. Indice d'emploi, industrie. B. Chômage dans les syndicats ouvriers. C. Indice de la production, industrie. D. Importation. E. Exportation. a) Total. b) Pâte à papier. c) Papier et carton. F. Indice du volume. a) Importation. b) Exportation. G. Billets en circulation. H. Intérêt effectif, obligations d'Etat. I. Indice des prix de gros. J. Indice des coûts de la vie. 57. Royaume-Uni. A. Indice d'emploi, industrie. B. Chômage, C. Indice de la production, industrie. D. La production: a) d'acier. b) de charbon. E. Indice du commerce de détail. F. Importation. G. Exportation. H. Indice du volume. a) Importation. b) Exportation. I. Billets en circulation. J. Intérêt effectif,

obligations d'Etat. K. Indice des prix de gros. L. Indice des coûts de la vie. M. Gains horaires. 58. Allemagne occidentale. A. Indice d'emploi, industrie. B. Chômage. C. Indice de la production, industrie. D. La production: a) d'acier. b) de charbon. E. Indice des coûts de la vie. 59. Belgique. A. Chômage. B. Indice de la production, industrie. C. La production: a) d'acier. b) de charbon. D. Indice du commerce de détail. E. Importation. F. Exportation. G. Billets en circulation. H. Intérêt effectif, obligations d'Etat. I. Indice des prix de gros. J. Indice des prix de détail. 60. France. A. Indice d'emploi, industrie. B. Chômage. C. Indice de la production, industrie. D. La production: a) d'acier. b) de charbon. E. Importation. F. Exportation. G. Indice du volume. a) Importation. b) Exportation. H. Billets en circulation. I. Intérêt effectif, obligations d'Etat. K. Indice des prix de gros. L. Tarifs des gains moyens horaires dans l'industrie: 61. Etats-Unis. A. Indice d'emploi, industrie. B. Chômage. C. Indice de la production, industrie. D. La production: a) d'acier. b) de charbon. c) d'huile. d) d'automobiles. E. Indice du commerce de détail. F. Importation. G. Exportation. H. Indice du volume. a) Importation. b) Exportation. I. Billets en circulation. J. Intérêt effectif, obligations d'Etat. K. Indice des prix des matières premières. L. Indice des prix de gros. M. Indice des coûts de la vie. N. Gains horaires dans l'industrie. O. Revenu national.

Note: The English translation of the columns will be published in the next issue.

Befolkningsspørsmål og familienes størrelse.¹

Av direktør Gunnar Jahn.

I årene etter den siste krig har det vært merkelig stille omkring befolkningsspørsmålene her hjemme. Riktignok har en registrert at det er liten tilgang på ungdom i de senere år, at befolkningen i den arbeidsdyktige alder vil vokse lite i årene som kommer, at det nå for tiden er et stort tall av barn i skolepliktig alder og at det etter hvert vil bli relativt mange gamle å forsørge. — I det hele tatt har en først og fremst festet seg ved de økonomiske følger av befolkningens alderssammensetning. Ut fra dette synspunkt har en registrert den framtidige aldersfordeling uten å understreke at det er skjedd noe vesentlig, nemlig en forandring i familienes struktur som er helt revolusjonerende og som har virkninger langt ut over det rent økonomiske område.

I mellomkrigstiden var man langt mer opptatt av befolkningsspørsmålet enn i dag, og det som tok den bredeste plass i diskusjonen var folketilveksten i framtiden: Vil folketallet her i landet holde opp å stige eller endog gå tilbake, og når vil dette komme til å skje? En brukte og misbrukte nettoreproduksjonskvoten til støtte for spådommer om framtiden.

Bakgrunnen for diskusjonen i disse årene var at tallet på fødte — det absolutte fødselstall og det relative — sank sterkere enn noen gang tidligere, og at fødselsoverskuddet — i forhold til det vi var vant til — var meget lite. Fødselskullene i Norge, som siden 1893 i alle år hadde ligget på over 60 000, kom i 1924 under dette tall, og fra 1928 til 1941 var det hvert år under 50 000, i årene 1933 til 1937 til og med under 45 000 og nådde et minimum på 41 000 i 1935. Fødselskull på under 45 000 hadde vi ikke hatt siden 1856, og vi må helt tilbake til 1845 for å finne et lavere tall enn i 1935. Da befolkningen siden midten av det 19. århundre har mer enn fordoblet seg, betyr dette at fødselshyppigheten pr. 1 000 av folkemengden sank fra ca. 30 dengang til 14.70 i 1935.

Fra dette minimumstall, 41 000 i 1935, begynte tallet av fødsler å stige på ny, først langsomt, men under krigen sterkere. I 1942 var tallet kommet over 50 000, og i de to siste krigsår over 60 000 for å kulminere med 70 000 i 1946, det første fredsår. I de følgende år har kullene vært på over 60 000, men tallet er synkende og var i 1951 bare ca. 61 000.

Denne sterke stigning i tallet på fødsler fra 41 000 i 1935 til 70 000 elleve år senere, er det som gjorde at diskusjonen om folketallets stagnasjon eller tilbakegang stilnet av. Ikke bare den alminnelige mann, men folk som burde vite bedre sa: Se der, det er ikke så farlig. Fødslene og folketallet øker sterkt. Hva var det for pessimistiske spådommer dere kom med?

Men tenk litt etter! Vel er 70 000 fødsler mange. Vi har bare én gang tid-

¹ Grunnlaget for denne analysen er et sett av tabeller som kontoret for folketellingen 1946 har utarbeidd etter mønster av tellingene i 1920 og 1930. Tabellene for 1946 vil bli trykt sammen med resultatene av tellingen i 1950.

ligere vært nær dette tallet, nemlig i 1920, da det ble født 69 326 barn. Det var annet fredsår etter forrige krig. I 1946, første fredsår etter den siste krig, ble det som sagt født 70 000 barn.

Dette er mange i tall, men det er ikke så mange i forhold til folkemengden. Det er 22.64‰, mens tallet i 1920 representerte 26.12‰. I dag er vi igjen nede i ca. 18‰.

Jeg nevner disse tallene for å festne i minnet de sterke svingningene: fra 69 000 og 26.12‰ i 1920 til 41 000 og 14.3‰ i 1935, til 70 000 og 22.64‰ i 1946, til ca. 61 000 og ca. 18‰ i 1951.

Disse svingninger har satt i gang en bølgebevegelse hvis virkninger vil sette merke i vår befolkningsstruktur i mange år framover; for en generasjon vil bevare sin nummeriske over- eller undervekt hele livet gjennom, og denne over- eller undervekt vil også prege de kommende generasjoner, slik som Eilert Sundt viste det for nær hundre år siden.

Den befolkningsbølge han oppdaget og som startet med de fåtallige kull i årene 1741—44, finner en spor etter helt opp til 1920 slik som jeg viste det i oversikten over folketellingen 1920. Det var dengang påfallende få mennesker i alderen 80—85 år. Disse hørte til de fåtallige kull av 1836—40, hvorav storparten var barn av de små kull av 1801—05 og disse igjen av kullene i 1771—74 som var barn av de små kullene i 1741—44. Virkningen av det som skjedde i 1741—44 kan en altså spore 180 år senere.

Alle som har beskjeftiget seg med befolkningsproblemer vet hvilke følger slike sterke svingninger i fødselstallet vil kunne ha. Men for spørsmålet om en befolkning skal vokse eller ikke, har svingningene i og for seg ingen betydning. Folketallets vekst i framtiden beror nemlig ikke på om det fødes mange eller få det enkelte år. Veksten er avhengig av hvor mange barn det enkelte fødselskull i sitt liv setter inn i verden. Skal et kull kunne opprettholde sitt tall i framtiden, må det av dette kull fødes like mange piker som det opprinnelig var i dette kullet. Da det fødes ca. 106 gutter pr. 100 piker, vil det si at de piker som fødes i et bestemt år, i løpet av sitt liv i gjennomsnitt må føde ca. 2.06 barn hver om kullet skal kunne opprettholde sitt tall. Da ikke alle piker lever til fruktbarhetsalderen og ikke alle gifter seg, må det gjennomsnittlige barnetall i ekteskapet ligge høyere enn 2.06, hvor mye høyere, beror på hvor mange det er som lever igjennom en del av eller hele fruktbarhetsalderen og hvor mange av disse det er som gifter seg. Med den nåværende dødelighet og den aktuelle giftermålshyppighet skulle det gjennomsnittlige barnetall pr. ekteskap for hvert kull ligge et sted omkring 2.4 hvis kullet skal kunne reproducere seg.

Har dette vært tilfelle i Norge?

For å kunne gi svar på det, måtte vi følge hvert kull fra fødselen, og registrere hvor mange det er født av kullet til det 50. år. Men det har ikke vært gjort. Vi har derimot oppgaver over de bestående ekteskap og deres barnetall ved folketellingen 1920, 1930, 1946 og 1950. Oppgavene for 1920 og 1930 har jeg behandlet henholdsvis i hefte VI og IX for de to tellinger. Oppgavene for 1950

er ennå ikke bearbeidet, men tallene for 1946 har Statistisk Sentralbyrå vært så elskverdig å la meg behandle.

Ved de tre nevnte tellinger ble alle kvinner som levde i ekteskap på tellingsdagen spurt om når de giftet seg og om hvor mange levendefødte barn de hadde fått. Disse spørsmål ble ikke stilt til enker og skilte, og under bearbeidelsen har en heller ikke tatt med de kvinner som hadde giftet seg i alderen 45 år og senere. Av de 655 113 kvinner som levde i ekteskap ved tellingen i 1946, er 631 630 tatt med i denne undersøkelsen. De 23 483 som er holdt utenfor, hadde enten giftet seg etter fylte 45 år, eller hadde gitt mangelfulle eller åpenbart gale opplysninger. Som en vil forstå omfatter tellingen ikke alle kvinner som har levd eller lever i ekteskap og som har fått barn. Men da den kategori kvinner som er holdt utenfor, etter alt å dømme i gjennomsnitt har hatt færre barn enn de som er med i tellingene, vil det gjennomsnittlige tall av barn pr. ekteskap som tellingene viser, ligge litt for høyt. Det samlede barnetall som er satt inn i verden av kvinner som levde på tellingstiden vil derimot være høyere enn tellingene gir uttrykk for.

Oppgavene i de tre tellingene har gitt grunnlag for en kombinert gruppering av kvinner etter deres giftermålsalder, etter hvor lenge de har vært gift og etter hvor mange barn de har hatt. Disse kombinasjoner er så gjentatt for forskjellige geografiske områder og livsstillingsgrupper. De grupper som finnes i tabellene er knyttet sammen gjennom den alder og det kalenderår kvinnene har giftet seg i, ikke gjennom kvinnenens fødselsår. Likevel kan de fortelle mye om det antall barn som er født innen ekteskapene. De gir nemlig opplysning om hvor mange barn det blir født av en bestemt ekteskapsmasse innen et bestemt tidsrom.

I min behandling av tellingene i 1920 og 1930 har jeg gått nøye inn på sammenhengen mellom barnetallet, varigheten av ekteskapet, kvinnens alder osv., og det er ingen grunn til å gjenta det som ble konstatert dengang.

Det som er det viktigste, er å sammenlikne oppgavene for 1920, 1930 og 1946. Disse oppgaver refererer seg nemlig til den periode i vår befolkningshistorie hvor vi har kunnet registrere de største svingninger i fødselskullene og i fødselshyppigheten.

Oppgavene fra de tre tellingene er stilt sammen i tabell 1. Denne viser at de ekteskap som ble registrert i 1920, hadde et gjennomsnittlig barnetall på 3.84, i 1930 lå det på 3.45 og i 1946 på 2.52. Ekteskapsmassens gjennomsnittlige barnetall er med andre ord sunket med 1.32 barn fra 1920 til 1946. Men disse gjennomsnittstall sier i grunnen forholdsvis lite, for det første fordi de omfatter ekteskap av ulik varighet og fordi ekteskap av de enkelte varighetsgrupper ikke veier like sterkt i hvert år.

Et langt bedre bilde av utviklingen gir en sammenlikning av barnetall i ekteskap av samme varighet ved hver av de tre tellinger som tabell 1 gir oppgave over. Fester vi oss nå ved de ekteskap som har vart i 20 år vil en kunne få et bilde av barnetallet og endringen i det. Størparten av disse er ekteskap hvor reproduksjonsperioden er slutt. Det gjennomsnittlige barnetall i disse

Tabell 1. Antall ekteskap, antall barn og gjennomsnittlig antall barn
 Number of Marriages, Number of Children and average Number

Ekteskapets varighet <i>Duration of Marriage</i>	1920			19	
	Samlet antall ekte- skap <i>Number of Mar- riages</i>	Samlet antall barn <i>Number of Children</i>	Gjennom- snittlig antall barn pr. ekteskap <i>Average Number of Children</i>	Samlet antall ekte- skap <i>Number of Mar- riages</i>	Samlet antall barn <i>Number of Children</i>
0 år	14 541	5 029	0.35	15 172	4 236
1 »	13 863	10 450	0.75	16 212	10 290
2 »	17 477	18 521	1.06	15 869	14 809
3 »	16 340	22 909	1.40	15 154	18 107
4 »	15 157	25 815	1.70	14 404	20 205
5 »	13 823	27 179	1.97	14 955	24 216
6 »	13 655	30 411	2.23	14 836	27 248
7 »	12 608	30 905	2.45	14 705	29 986
8 »	12 593	33 590	2.67	14 814	33 630
9 »	11 852	34 748	2.93	15 163	37 437
10 »	11 885	36 996	3.11	15 955	41 833
11 »	10 796	36 555	3.39	12 915	35 757
12 »	11 071	39 465	3.56	15 554	45 649
13 »	10 779	40 449	3.75	13 988	44 418
14 »	10 053	39 722	3.95	13 254	43 868
15 »	9 979	41 369	4.15	12 089	41 938
16 »	9 255	40 428	4.37	11 949	43 606
17 »	9 157	40 988	4.48	11 118	42 016
18 »	9 378	43 796	4.67	11 081	43 001
19 »	9 134	43 737	4.79	10 454	42 659
20 »	10 188	50 352	4.94	10 387	43 285
21 »	9 088	45 715	5.03	9 353	41 054
22 »	9 134	46 726	5.12	9 487	42 277
23 »	8 383	43 168	5.15	9 215	42 149
24 »	8 126	43 054	5.30	8 669	40 338
25 »	7 999	43 456	5.43	8 602	40 694
26 »	7 133	38 770	5.44	7 909	38 325
27 »	6 998	38 138	5.45	7 665	37 466
28 »	6 538	35 786	5.47	7 531	37 638
29 »	6 234	34 535	5.54	7 549	38 355
30 »	6 854	37 917	5.53	8 339	42 503
31 »	5 603	32 099	5.73	7 249	37 490
32 »	5 551	31 699	5.71	7 154	38 521
33 og mer (33+)	61 863	383 596	6.20	73 026	426 861
Ekteskap i alt — <i>Total Marriages</i>	403 088	.	.	461 776	.
Barn i alt — <i>Total Children</i>	1 548 073	3.84	.	1 591 865

pr. ekteskap etter ekteskapets varighet. 1920, 1930 og 1946.
of Children by Duration of Marriage 1920, 1930 and 1946.

30		1946				
Gjennomsnittlig antall barn pr. ekteskap <i>Average Number of Children</i>	Nedgang i gj.snittlig antall barn pr. ektesk. 1920—30 <i>Decline in Average Number of Children 1920—30</i>	Samlet antall ekte-skap <i>Number of Mar-riages</i>	Samlet antall barn <i>Number of Children</i>	Gjennomsnittlig antall barn pr. ekteskap <i>Average Number of Children</i>	Nedgang i gj.snittlig antall barn pr. ektesk. 1930—46 <i>Decline in Average Number of Children 1930—46</i>	Nedgang i gj.snittlig antall barn pr. ektesk. 1920—46 <i>Decline in Average Number of Children 1920—46</i>
0.28	0.07	25 663	6 051	0.24	0.04	0.11
0.63	0.12	24 390	15 404	0.63	—	0.12
0.93	0.13	22 359	20 252	0.91	0.02	0.15
1.19	0.21	23 030	25 414	1.10	0.09	0.30
1.40	0.30	23 278	29 845	1.28	0.12	0.42
1.62	0.35	24 346	35 156	1.44	0.18	0.53
1.84	0.39	26 030	41 042	1.58	0.26	0.65
2.04	0.41	23 369	39 755	1.70	0.34	0.75
2.27	0.40	21 696	39 060	1.80	0.47	0.87
2.47	0.46	20 770	39 322	1.89	0.58	1.04
2.62	0.49	19 842	38 528	1.94	0.68	1.17
2.77	0.62	17 504	36 142	2.06	0.71	1.33
2.93	0.63	16 258	34 625	2.13	0.80	1.43
3.18	0.57	15 047	33 150	2.20	0.98	1.55
3.31	0.64	14 860	33 661	2.27	1.04	1.68
3.47	0.68	14 289	33 313	2.33	1.14	1.82
3.65	0.72	15 380	36 325	2.36	1.29	2.01
3.78	0.70	14 222	34 610	2.43	1.35	2.05
3.88	0.79	13 407	33 750	2.52	1.36	2.15
4.08	0.71	12 428	32 430	2.61	1.47	2.18
4.17	0.77	12 212	32 475	2.66	1.51	2.28
4.39	0.64	12 199	33 470	2.74	1.65	2.29
4.46	0.66	12 168	34 190	2.81	1.65	2.31
4.57	0.58	12 000	35 052	2.92	1.65	2.23
4.65	0.65	11 928	36 352	3.05	1.60	2.25
4.73	0.70	12 324	38 750	3.14	1.59	2.29
4.85	0.59	12 557	41 193	3.28	1.57	2.16
4.89	0.56	10 269	34 057	3.32	1.57	2.13
5.00	0.47	12 162	41 709	3.43	1.57	2.04
5.08	0.46	10 658	38 624	3.62	1.46	1.92
5.10	0.43	10 114	38 006	3.76	1.34	1.77
5.17	0.56	8 855	33 810	3.82	1.35	1.91
5.38	0.33	8 860	35 183	3.97	1.41	1.74
5.85	0.35	97 156	480 024	4.94	0.91	1.26
.	.	631 630
3.45	0.39	.	1 590 730	2.52	0.93	1.32

Tabell 2. Gjennomsnittlig antall barn pr. ekteskap i bygder og byer 1920, 1930 og 1946.
Average Number of Children. Rural Districts and Towns. 1920, 1930 and 1946.

Ekteskaps varighet Duration of Marriage	Bygder — Rural Districts						Byer — Towns						Differanse mellom bygder og byer		
	1920	1930	1946	Nedgang	Nedgang	Nedgang	1920	1930	1946	Nedgang	Nedgang	Nedgang	Difference between Rural Districts and Towns		
				1920-30	1930-46	1920-46				1920-30	1930-46	1920-46	1920	1930	1946
0 år (year) ...	0.33	0.31	0.25	0.02	0.06	0.08	0.34	0.21	0.20	0.13	0.01	0.14	÷ 0.01	0.10	0.05
1 →→ ...	0.76	0.69	0.67	0.07	0.02	0.09	0.71	0.50	0.54	0.21	÷ 0.04	0.17	0.05	0.19	0.13
2 →→ ...	1.08	1.01	0.95	0.07	0.06	0.13	0.96	0.74	0.79	0.22	÷ 0.05	0.17	0.12	0.27	0.16
3 →→ ...	1.45	1.29	1.16	0.16	0.13	0.29	1.25	0.95	0.96	0.30	÷ 0.01	0.29	0.20	0.34	0.20
4 →→ ...	1.78	1.53	1.36	0.25	0.17	0.42	1.50	1.09	1.08	0.41	0.01	0.42	0.28	0.44	0.28
5 →→ ...	2.06	1.76	1.53	0.30	0.23	0.53	1.72	1.26	1.22	0.46	0.04	0.50	0.34	0.50	0.31
6 →→ ...	2.31	1.99	1.69	0.32	0.30	0.62	1.95	1.44	1.32	0.51	0.12	0.63	0.36	0.55	0.37
7 →→ ...	2.58	2.21	1.85	0.37	0.36	0.73	2.13	1.62	1.35	0.51	0.27	0.78	0.45	0.59	0.50
8 →→ ...	2.79	2.47	1.95	0.32	0.52	0.84	2.26	1.79	1.43	0.47	0.36	0.83	0.53	0.68	0.52
9 →→ ...	3.07	2.68	2.07	0.39	0.61	1.00	2.48	1.96	1.47	0.52	0.49	1.01	0.59	0.72	0.60
10 →→ ...	3.25	2.84	2.13	0.41	0.71	1.12	2.63	2.10	1.49	0.53	0.61	1.14	0.62	0.74	0.64
11 →→ ...	3.50	3.01	2.26	0.49	0.75	1.24	2.93	2.23	1.60	0.70	0.63	1.33	0.57	0.78	0.66
12 →→ ...	3.75	3.22	2.35	0.53	0.87	1.40	2.98	2.27	1.59	0.71	0.68	1.39	0.77	0.95	0.76
13 →→ ...	3.92	3.49	2.43	0.43	1.06	1.49	3.19	2.47	1.64	0.72	0.83	1.55	0.73	1.02	0.79
14 →→ ...	4.11	3.60	2.51	0.51	1.09	1.60	3.36	2.64	1.65	0.72	0.99	1.71	0.75	0.96	0.86
15 →→ ...	4.32	3.79	2.58	0.53	1.21	1.74	3.50	2.79	1.71	0.71	1.08	1.79	0.82	1.00	0.87
16 →→ ...	4.51	3.98	2.62	0.53	1.36	1.89	3.76	2.92	1.72	0.84	1.20	2.04	0.75	1.06	0.90
17 →→ ...	4.64	4.11	2.70	0.53	1.41	1.94	3.81	3.05	1.76	0.76	1.29	2.05	0.83	1.06	0.94
18 →→ ...	4.84	4.24	2.80	0.60	1.44	2.04	4.02	3.07	1.82	0.95	1.25	2.20	0.82	1.17	0.98
19 →→ ...	4.96	4.45	2.89	0.51	1.56	2.07	4.19	3.22	1.87	0.97	1.35	2.32	0.77	1.23	1.02
20 →→ ...	5.12	4.54	2.97	0.58	1.57	2.15	4.38	3.28	1.85	1.10	1.43	2.53	0.74	1.26	1.12
21 →→ ...	5.20	4.73	3.05	0.47	1.68	2.15	4.43	3.54	1.97	0.89	1.57	2.46	0.77	1.19	1.08
22 →→ ...	5.26	4.83	3.12	0.43	1.71	2.14	4.55	3.56	2.03	0.99	1.53	2.52	0.71	1.27	1.09
23 →→ ...	5.34	4.90	3.23	0.44	1.67	2.11	4.49	3.78	2.15	0.71	1.63	2.34	0.85	1.12	1.08
24 →→ ...	5.38	4.97	3.36	0.41	1.61	2.02	4.87	3.86	2.27	1.01	1.59	2.60	0.51	1.11	1.09
25 →→ ...	5.51	5.06	3.47	0.45	1.59	2.04	4.98	3.87	2.35	1.11	1.52	2.63	0.53	1.19	1.12
26 →→ ...	5.53	5.17	3.59	0.36	1.58	1.94	4.84	4.02	2.50	0.82	1.52	2.34	0.69	1.15	1.09
27 →→ ...	5.57	5.24	3.64	0.33	1.60	1.93	4.90	4.00	2.55	0.90	1.45	2.35	0.67	1.24	1.09
28 →→ ...	5.56	5.30	3.80	0.26	1.50	1.76	4.98	4.25	2.51	0.73	1.74	2.47	0.58	1.05	1.29
29 →→ ...	5.58	5.36	4.00	0.22	1.36	1.58	5.14	4.42	2.73	0.72	1.69	2.41	0.44	0.94	1.27
30 →→ ...	5.61	5.37	4.13	0.24	1.24	1.48	5.15	4.44	2.85	0.71	1.59	2.30	0.46	0.93	1.28
31 →→ ...	5.78	5.43	4.17	0.35	1.26	1.61	5.23	4.58	2.97	0.65	1.61	2.26	0.55	0.85	1.20
32 →→ ...	5.67	5.64	4.34	0.03	1.30	1.33	5.34	4.75	3.09	0.59	1.66	2.25	0.33	0.89	1.25
33 og mer (33+)	6.18	6.02	5.27	0.16	0.75	0.91	5.95	5.30	4.03	0.65	1.27	1.92	0.23	0.72	1.24

ekteskap var i 1920: 4.94 barn, i 1930: 4.17 barn og i 1946: 2.66 barn. For 20 års ekteskap var altså det gjennomsnittlige barnetall sunket med 2.28 barn fra 1920 til 1946.

Som tabell 2 viser har nedgangen i barnetallet vært sterkest i byene hvor det gjennomsnittlige barnetall etter 20 års ekteskap i 1920 var 4.38 og i 1946 bare 1.85. Dette er en nedgang på 2.53 barn. I bygdene var tallet i 1920: 5.12 og i 1946: 2.97, eller en nedgang på 2.15 barn.

Men disse isolerte tall gir i og for seg bare en første orientering. For å få tak på hva tellingene viser, må vi se hele materialet i sammenheng både i forbindelse med ekteskapets varighet og med kvinnens giftermålsalder.

For å kunne illustrere forholdet mellom barnetallet og ekteskapenes varighet, nyttet jeg meg i 1920 og 1930 av kurver hvor ekteskapets varighet var avsatt på den horisontale akse og det gjennomsnittlige barnetall på den vertikale. En slik kurve gir formelt sett uttrykk for hvordan barnetallet stiger med ekteskapets varighet. Hvis nå barnetallet bare var avhengig av den fysiologiske fruktbarhet, skulle en slik kurve — andre forhold forutsatt like — gi uttrykk for barnetallet som en funksjon av ekteskapets varighet.

I min behandling av folketellingen 1920 prøvde jeg med støtte i den skotske telling av 1910 å vise hvordan kurven på grunnlag av norske erfaringer ville se ut. Det resultat jeg kom til var en parabelbue. Nærmest denne kom kurven for Sogn og Fjordane, mens kurvene for andre deler av landet først og fremst for byene, tok andre former.

Formen på kurvene hadde endret seg fra 1920 til 1930, men ennå mer utpreget er endringene fra 1930 til 1946. Dette vil en kunne se av fig. 1.

Kurven for 1920 stiger jevnt fra 8—16 års ekteskap. Da begynner stigningen å avta. For 20 års ekteskap avtar den sterkere for så igjen å svinge noe oppover for de eldste ekteskap. Kurven for 1930 fjerner seg fra kurven for 1920 og avstanden mellom de to kurver er tiltakende inntil 18—19 års ekteskap. For de eldre ekteskap er det en tendens til at kurven nærmer seg kurven for 1920. For 1946 bøyer kurven allerede ved 2 års ekteskap av fra de to andre kurver. Denne kurve viser en avtakende stigning inntil 16 års ekteskap mens den for de eldre ekteskap antar en konkav form.

Kurvene for bygdene ligger høyere enn kurvene for riket og forskjellen mellom kurvene for 1920 og 1930 er langt mindre enn den var for riket. For 1946 stiger kurvene sterkere opp til 16 års ekteskap enn kurvene for riket.

Fig. 3 viser at kurvene for byene skiller seg ganske sterkt ut fra kurvene for bygdene. Vi kan kanskje si det på den måten at kurvene for byene for 1920 — og ennå mer utpreget for 1930 — viser en tendens til å nærme seg den rette linje, mens kurvene for 1946 for ekteskap av opp til 16 års varighet nærmer seg parabelbuen. En kunne ta dette som uttrykk for en tendens til stabilisering av forholdet barnetall/ekteskapets varighet. For de eldre ekteskap har kurvene for byene en langt mer utpreget konkav form enn kurvene for bygdene eller

Antall
barn

Fig. 1.

riket. Videre skal vi merke oss at kurvene for 1—3 års ekteskap i 1946 ligger litt over kurvene for 1930.

Denne formelle betraktning av kurvene gir imidlertid ingen forklaring på forholdet barnetall og ekteskapets varighet. Kurvene beskriver jo ikke hvor mange barn en familie har fått etter 1, 2, 3, ... 32 års ekteskap. De beskriver en rekke ekteskap inngått til forskjellige tider, men bare bundet sammen ved at de er registrert i samme år. Da kvinnene i disse ekteskap har levd i forskjellige tidsavsnitt, har de vært utsatt for ulike påvirkninger.

30 års ekteskap i 1920 var sluttet i 1890; 30 års ekteskap i 1930 var sluttet i 1900 og 30 års ekteskap i 1946 i 1916, men disse 30 års ekteskap har ingen forbindelse med ekteskap av lavere varighet på de samme kurver. Kurvene beskriver med andre ord ikke hvilket barnetall 1920-, 1930- og 1946-ekteskapene vil få ettersom ekteskapene tar til i varighet. Tabellene og kurvene er for så vidt av samme slags konstruksjon som dødelighetstabellene for 1946 som ikke viser hvordan fødselskullet av 1946 vil minske gjennom dødelighet i framtiden. Det vil en først få vite når en har fulgt kulletts skjebne gjennom 100 år.

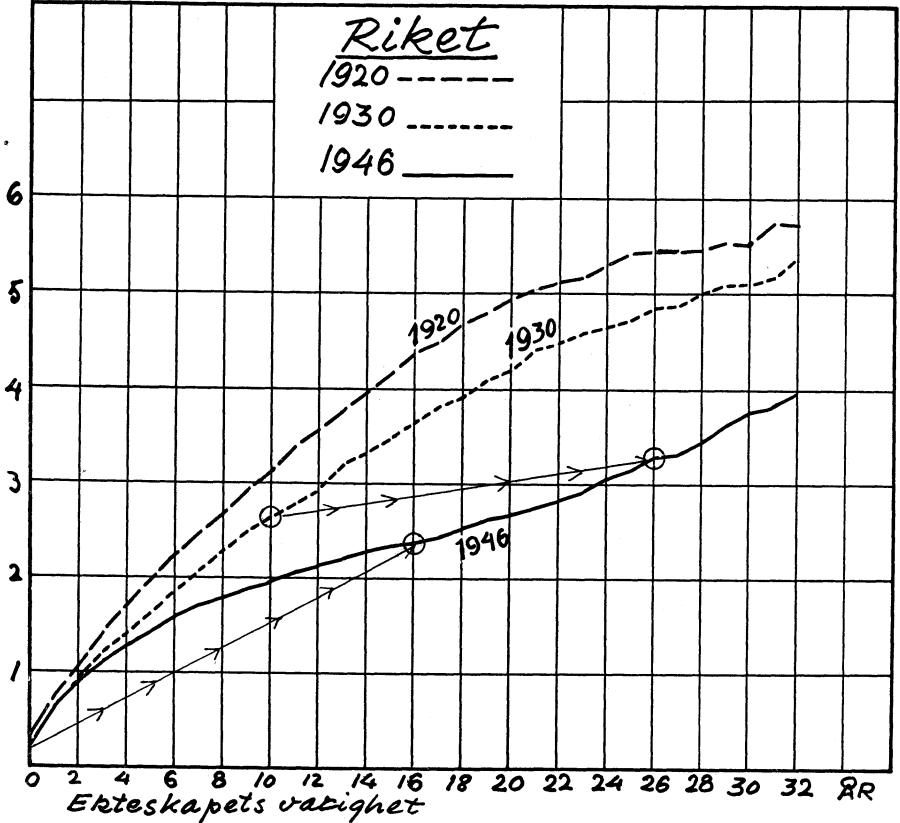
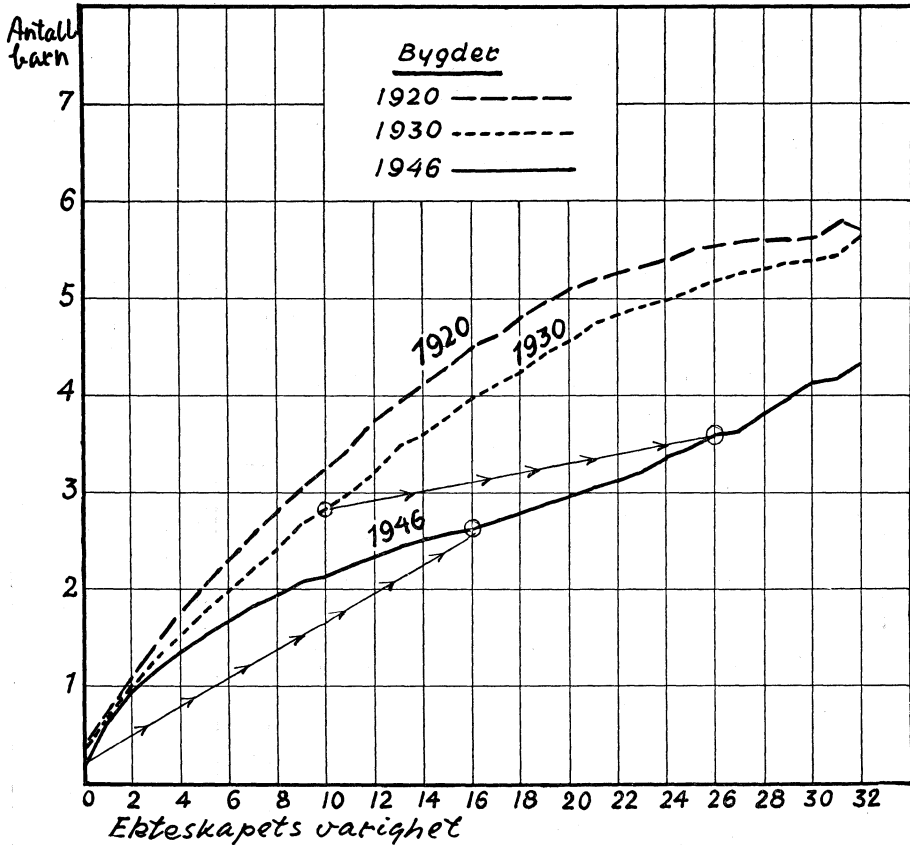

Fig 2

For å kunne følge giftermålskullenes barnetall etter som ekteskapsvarigheten stiger, måtte vi ha registrert de enkelte års ekteskap inntil de gifte kvinner hadde nådd 45—50-års alderen. Da vi bare har registrert ekteskapsmassen ved tre folketellinger, har vi ikke midler til dette. Men tellingene gir dog noen opplysninger. Vi kan f. eks. finne igjen de som giftet seg i 1920 etter 10 års ekteskap i 1930 og etter 26 års ekteskap i 1946, eller de som giftet seg i 1930 etter 16 års ekteskap i 1946.

På kurvene er det trukket linjer mellom disse årene. Det viser seg at de som giftet seg i 1920, i ti-året 1920 til 1930 i gjennomsnitt hadde født 2.62 barn og etter 26 år i 1946 ved fruktbarhetsperiodens slutt 3.28 barn. Stilles disse tallene sammen med de ekteskap som hadde vart 26 år i 1920 og 26 år i 1930, får vi følgende (dette gjelder landet under ett):

Gift i 1894	gjennomsnitt	etter 26 år	5.44 barn
» i 1904	—»—		4.85 »
» i 1920	—»—		3.28 »

Vi kan med andre ord si at de som giftet seg i 1920 i gjennomsnitt satte 2.16 færre barn inn i verden enn de som giftet seg i 1894.

Antall
barn

Fig. 3.

Ekteskap av 16 års varighet viser:

Gift i 1904	gjennomsnitt etter 16 år	4.37 barn
» i 1914	—»—	3.65 »
» i 1930	—»—	2.36 »

Forskjellen blir her 2.01 barn.

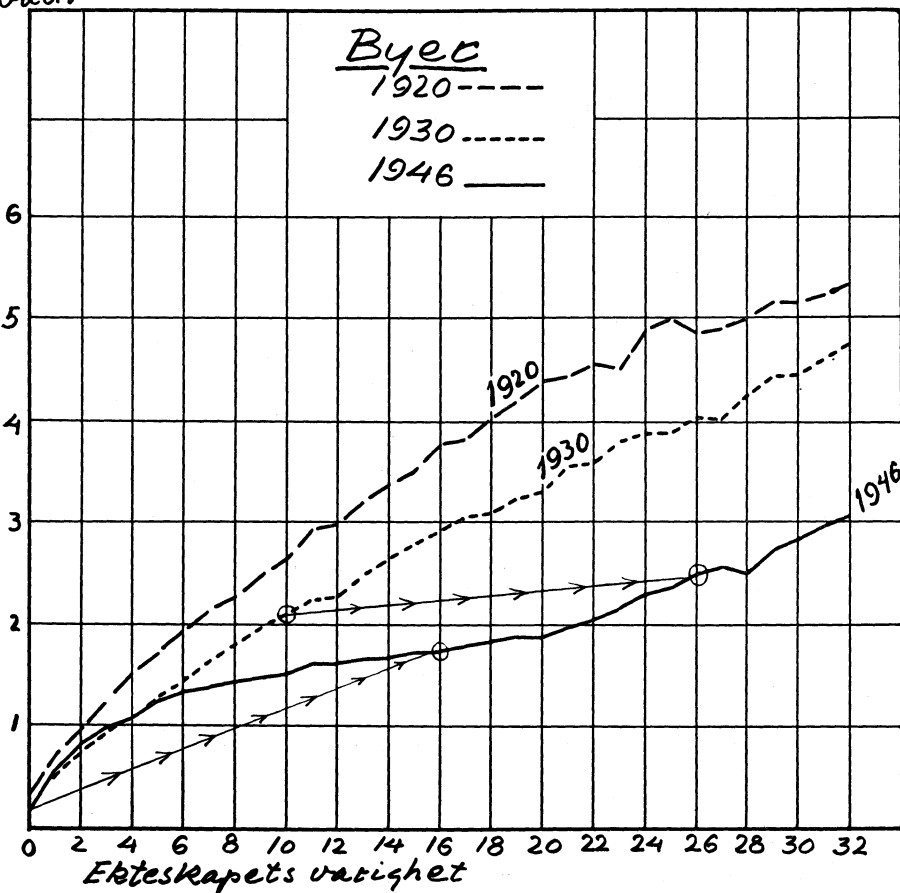
For bygdene blir tallene for 26 års ekteskap:

Gift i 1894	gjennomsnitt etter 26 år	5.53 barn
» i 1904	—»—	5.17 »
» i 1920	—»—	3.59 »

og for 16 års ekteskap i bygdene:

Gift i 1904	gjennomsnitt etter 16 år	4.51 barn
» i 1914	—»—	3.98 »
» i 1930	—»—	2.62 »

For byene blir tallene for 26 års ekteskap:

Gift i 1894	gjennomsnitt etter 26 år	4.84	barn
» i 1904	—»—	4.02	»
» i 1920	—»—	2.50	»

og for 16 års ekteskap i byene:

Gift i 1904	gjennomsnitt etter 16 år	3.76	barn
» i 1914	—»—	2.92	»
» i 1930	—»—	1.72	»

Denne sammenstilling av tallene viser at det er ekteskapene inngått etter 1920 som har senket sitt barnetall sterkest, det gjelder både byer og bygder. Ekteskap inngått i 1920 hadde nemlig over halvannet barn færre i gjennomsnitt etter 26 års ekteskap enn ekteskap inngått i 1904, som bare hadde 0.59 barn færre enn ekteskap inngått i 1894. Etter 16 års ekteskap hadde de som hadde giftet seg i 1930, 1.29 færre barn enn de som hadde giftet seg i 1914, mens disse hadde 0.72 færre enn de som hadde giftet seg i 1904.

Sammenstillingen viser også at barnetallet tiltar bare svakt etter 16 års ekteskap. Ekteskap inngått i 1904 hadde således bare økt sitt gjennomsnittlige barnetall med 0.48 barn fra 16 til 26 års varighet i hele landet, i bygdene med 0.66 og i byene med 0.26. Det er stor sannsynlighet for at ekteskap inngått etter 1904 har økt sitt barnetall mindre etter 16 års ekteskap. En kan vel derfor neppe vente noen vesentlig øking av barnetallet etter at ekteskapene har vart i 16 år.

Det er av særlig interesse å trekke fram tallene for Oslo som finnes i tabell 3 og er gjengitt på figur 4.

Den generelle karakteristikk som er gitt av kurvene for byene, gjelder i en ennå mer utpreget grad for Oslo hvor stabiliseringstendensen i 1946 synes å være slått igjennom. Fester vi oss også her ved 16- og 26 års ekteskap får vi følgende:

Gift i 1894	gjennomsnitt etter 26 år	4.43	barn
» i 1904	—»—	3.22	»
» i 1920	—»—	1.92	»
» i 1904	gjennomsnitt etter 16 år	3.25	barn
» i 1914	—»—	2.35	»
» i 1930	—»—	1.26	»

Disse tall viser at de som hadde giftet seg i 1920, etter 26 års ekteskap ikke hadde fått mer enn 1.92 barn i gjennomsnitt, og de som hadde giftet seg i 1930, hadde etter 16 års ekteskap fått 1.26 barn. En vil også legge merke til at avstanden mellom 1920- og 1930-kurvene er større i Oslo enn i byene under ett. I Oslo ligger også kurven for 1946 for ekteskap av den korteste varighet over kurven for 1930 slik som i byene under ett, men i Oslo er dette mer utpreget og gjelder ekteskap helt opp til en varighet av 5 år.

Antall
barn

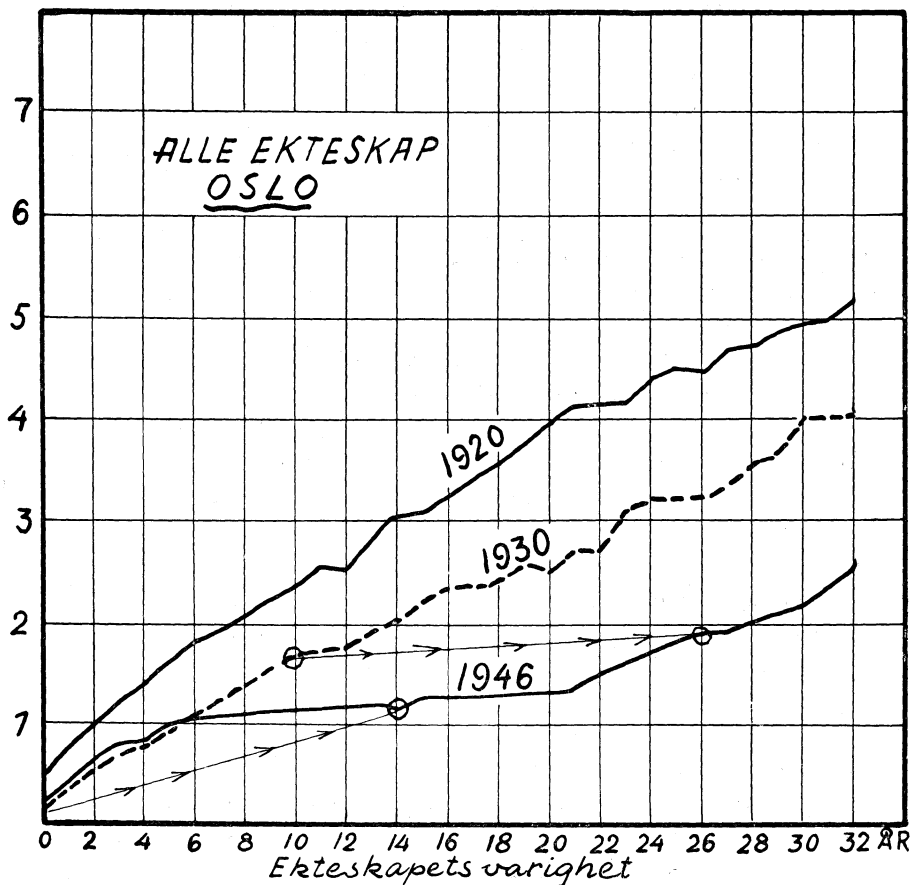

Fig 4.

De tre tellinger syner at det har vært en tendens til at nedgangen i barnetallet i riket har ligget etter nedgangen i Oslo, men etter hvert har nådd det nivå Oslo har hatt tidligere. Et uttrykk for dette gir figur 5.

En ser av denne sammenstilling at kurven for riket i 1930 nærmer seg Oslo-kurven for 1920 og at kurven for riket i 1946 for ekteskap som har vart i 16 år og mer faller sammen med kurven for Oslo i 1930.

Oppgaver over barnetallet i de enkelte fylker vil en finne i tabell 3. Hvis en på grunnlag av disse tallopgaver tegner kurver, vil en få forskjellige typer mer eller mindre preget av når og i hvilken grad de antikonsepsjonelle midler ble tatt i bruk.

Følgende tabell viser hvordan fylkene pluss Aker herred fordelte seg etter det gjennomsnittlige barnetall for 20 års ekteskap:

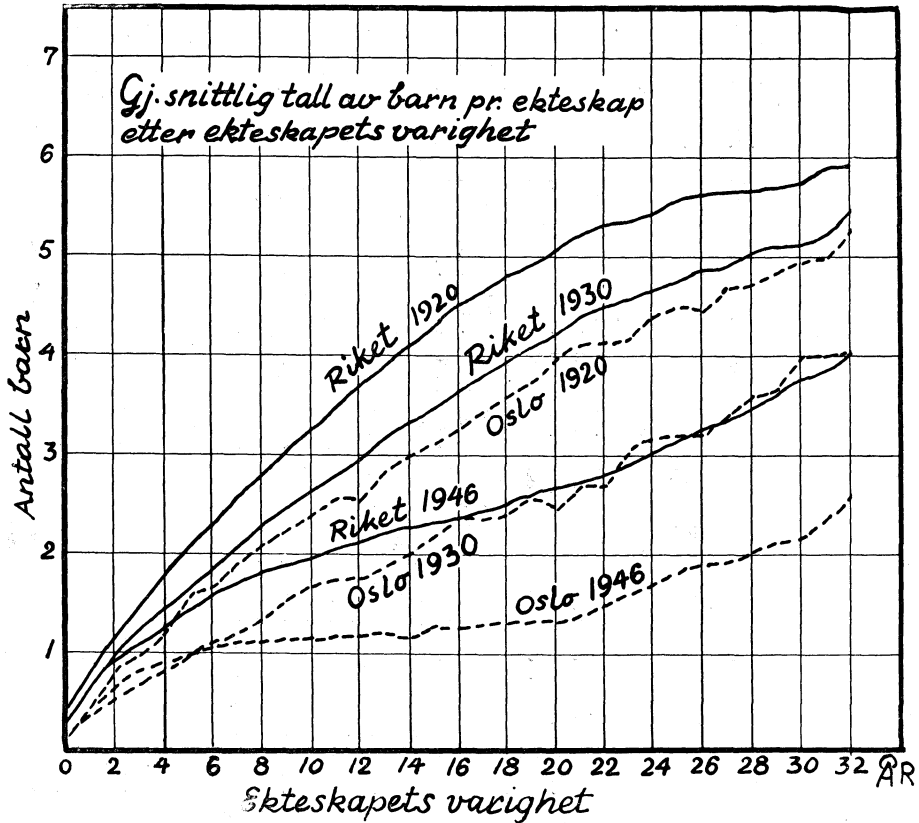

Fig. 5.

Gjennomsnittlig antall barn pr. ekteskap	1920	1930	1946
Under 2.5.....	—	—	3
2.50—2.99.....	—	—	6
3.00—3.49.....	—	1	6
3.50—3.99.....	—	1	3
4.00—4.49.....	1	5	1
4.50—4.99.....	2	8	—
5.00—5.49.....	11	3	—
5.50—5.99.....	5	1	—
	19	19	19

Som en ser lå det gjennomsnittlige barnetall for 20 års ekteskap registrert i 1920 (altså inngått i 1900) i alle fylker unntatt tre (Nord-Trøndelag, Vest-Agder og Aker herred) på mellom 5 og 6 barn. For 20 års ekteskap registrert i 1930, altså inngått i 1910, var det bare fire fylker hvor det gjennomsnittlige barnetall lå på 5—5.5. I de andre fylker lå tallet mellom 3.50—4.99 og i Aker

Tabell 3. Gjennomsnittlig antall barn pr. ekteskap av varighet 0—32 år. De enkelte fylker og større byer.
Average Number of Children per Marriage of Duration 0—32 Years in different Districts and large Towns.

Ekteskaps- varighet Duration of Marriage	Østfold			Aker			Resten av Akershus			Hedmark			Oppland			Buskerud			Vestfold			Telemark		
	1920	1930	1946	1920	1930	1946	1920	1930	1946	1920	1930	1946	1920	1930	1946	1920	1930	1946	1920	1930	1946	1920	1930	1946
0 år (year)	0.49	0.32	0.24	0.34	0.17	0.16	0.44	0.30	0.24	0.54	0.47	0.32	0.47	0.41	0.31	0.58	0.38	0.27	0.36	0.22	0.18	0.46	0.36	0.24
1 —	0.79	0.68	0.61	0.70	0.47	0.48	0.80	0.63	0.59	0.91	0.81	0.71	0.90	0.76	0.72	0.87	0.69	0.64	0.80	0.57	0.60	0.83	0.71	0.65
2 —	1.11	1.06	0.91	0.91	0.68	0.73	1.08	0.90	0.82	1.23	1.16	0.97	1.19	1.05	0.96	1.20	1.01	0.90	1.13	0.88	0.88	1.16	1.00	0.92
3 —	1.42	1.16	1.03	1.33	0.89	0.89	1.42	1.16	1.01	1.68	1.44	1.17	1.56	1.37	1.15	1.54	1.27	1.06	1.49	1.11	1.08	1.48	1.25	1.09
4 —	1.80	1.48	1.24	1.50	1.00	1.05	1.71	1.39	1.20	1.93	1.71	1.38	1.74	1.57	1.37	1.85	1.47	1.19	1.82	1.31	1.27	1.81	1.50	1.25
5 —	2.09	1.67	1.39	1.73	1.19	1.19	2.02	1.52	1.30	2.26	1.97	1.58	2.32	1.91	1.47	2.11	1.69	1.35	2.03	1.47	1.36	2.08	1.66	1.44
6 —	2.37	1.80	1.45	1.92	1.38	1.28	2.29	1.74	1.46	2.61	2.16	1.72	2.46	2.12	1.68	2.47	1.89	1.50	2.43	1.64	1.48	2.42	1.88	1.57
7 —	2.64	2.09	1.67	2.04	1.46	1.37	2.44	2.01	1.55	2.90	2.50	1.87	2.76	2.30	1.89	2.65	2.00	1.55	2.45	1.98	1.54	2.69	2.11	1.71
8 —	2.83	2.34	1.70	2.35	1.76	1.43	2.66	2.14	1.61	3.20	2.68	1.98	2.97	2.45	1.96	2.95	2.34	1.68	2.79	2.20	1.60	2.78	2.29	1.72
9 —	2.96	2.51	1.77	2.42	1.84	1.48	2.95	2.42	1.74	3.47	3.00	2.03	3.43	2.75	2.04	3.09	2.48	1.75	3.15	2.35	1.68	3.18	2.51	1.90
10 —	3.26	2.61	1.90	2.69	1.94	1.53	3.05	2.46	1.74	3.70	3.10	2.18	3.39	2.98	2.18	3.38	2.71	1.77	3.16	2.48	1.72	3.41	2.62	1.89
11 —	3.61	2.87	1.94	2.79	2.06	1.59	3.35	2.61	1.80	3.88	3.27	2.28	3.64	3.17	2.31	3.73	2.94	1.89	3.31	2.62	1.91	3.74	2.82	2.01
12 —	3.95	2.92	1.98	3.03	2.06	1.60	3.57	2.79	1.91	4.02	3.50	2.30	4.06	3.25	2.40	3.95	3.09	1.74	3.60	2.79	2.01	3.83	3.20	1.97
13 —	3.99	3.06	2.03	2.89	2.35	1.64	3.83	3.02	2.02	4.40	3.85	2.43	3.95	3.76	2.48	4.08	3.34	2.07	3.81	3.05	1.92	4.21	3.13	2.21
14 —	4.24	3.34	2.13	3.15	2.30	1.72	3.81	3.06	2.11	4.74	3.84	2.51	4.31	3.70	2.51	4.37	3.39	2.03	4.06	3.34	2.17	4.17	3.41	2.04
15 —	4.59	3.57	2.14	3.38	2.60	1.77	3.95	3.28	1.93	4.90	3.91	2.64	4.52	3.91	2.64	4.54	3.67	2.12	4.16	3.49	2.11	4.60	3.49	2.35
16 —	4.67	3.76	2.34	3.78	2.70	1.64	4.24	3.45	2.03	5.23	4.33	2.64	4.61	4.19	2.69	4.67	3.82	2.19	4.30	3.61	2.18	4.53	3.73	2.25
17 —	4.87	3.92	2.35	3.85	2.88	1.70	4.52	3.50	2.14	5.48	4.54	2.75	4.65	4.36	2.71	4.83	3.83	2.24	4.22	3.54	2.24	4.64	3.95	2.46
18 —	5.10	4.13	2.59	3.95	2.77	1.79	4.81	3.72	2.12	5.49	4.64	2.84	5.05	4.34	2.83	5.18	4.11	2.45	4.58	3.84	2.36	4.90	3.97	2.42
19 —	5.10	4.26	2.45	3.67	2.97	1.78	4.90	3.77	2.18	5.69	4.79	2.79	5.42	4.58	3.17	5.11	4.21	2.43	4.85	4.12	2.42	5.15	4.04	2.81
20 —	5.39	4.17	2.67	4.14	3.10	1.75	5.07	3.93	2.33	5.76	5.00	3.05	5.32	4.63	3.14	5.33	4.57	2.60	5.14	4.23	2.43	5.12	4.24	2.74
21 —	5.58	4.62	2.68	4.38	3.35	1.97	4.97	4.18	2.31	5.83	5.33	3.36	5.35	4.87	3.24	5.58	4.71	2.68	4.94	4.27	2.37	5.24	4.48	2.79
22 —	5.75	4.84	2.69	4.36	3.33	1.94	4.93	4.18	2.43	5.65	5.27	3.23	5.59	4.88	3.44	5.67	4.68	2.66	5.13	4.23	2.53	5.54	4.68	2.84
23 —	5.56	4.55	2.91	4.27	3.21	2.01	5.15	4.56	2.62	5.77	5.31	3.41	6.03	4.80	3.40	5.81	4.84	2.68	4.74	4.35	2.53	5.40	4.76	2.98
24 —	5.72	4.67	3.03	5.20	3.55	2.07	5.26	4.35	2.75	6.02	5.49	3.66	5.64	5.22	3.47	5.93	4.93	3.02	5.10	4.40	2.82	5.74	4.55	2.84
25 —	6.05	5.18	3.09	5.06	3.45	2.18	5.19	4.46	2.85	5.90	5.55	3.80	6.11	4.92	3.67	5.72	4.96	3.10	5.17	4.64	2.82	5.79	5.17	3.26
26 —	5.75	5.16	3.22	5.26	3.73	2.26	5.38	4.74	2.96	5.99	5.86	3.83	5.87	4.97	3.73	5.88	5.13	3.17	5.05	4.86	2.94	5.52	4.89	3.34
27 —	5.74	5.00	3.44	5.42	4.05	2.19	5.46	4.91	2.92	6.33	5.88	3.72	6.25	5.34	4.02	5.90	5.26	3.45	5.17	4.39	3.02	5.77	5.14	3.40
28 —	6.08	5.36	3.40	5.12	4.05	2.37	5.48	4.79	3.14	6.19	5.66	4.08	5.86	5.33	3.89	6.21	5.56	3.54	5.33	5.16	3.22	5.76	5.08	3.58
29 —	5.51	5.33	3.42	5.16	3.77	2.53	5.48	4.98	3.32	6.16	5.97	4.38	5.53	5.69	4.20	6.19	4.98	3.71	5.19	5.14	3.23	5.82	5.32	3.55
30 —	6.17	5.30	3.92	5.63	3.80	2.55	5.61	5.11	3.29	6.09	5.80	4.41	5.76	5.59	4.23	6.19	5.83	3.79	5.23	5.31	3.63	6.12	5.08	3.80
31 —	6.00	5.36	3.81	5.33	4.20	2.66	5.92	4.95	3.43	6.00	5.87	4.31	5.96	5.51	4.44	5.93	5.89	4.02	6.08	4.73	3.51	5.66	5.12	3.62
32 —	6.18	5.88	3.83	5.07	4.48	2.93	6.15	5.28	3.62	6.13	6.16	4.80	6.11	5.74	4.54	6.20	5.76	4.20	5.73	5.23	3.75	5.77	5.58	3.98
33+ —	6.70	6.18	5.15	6.25	5.32	3.62	6.57	5.66	4.59	6.75	6.32	5.79	6.59	6.12	4.45	6.69	6.20	5.14	5.83	5.41	4.70	6.41	5.92	5.01
I alt (total)	4.17	3.56	2.53	3.17	2.27	1.74	3.80	3.13	2.23	4.47	4.04	2.94	4.39	3.87	2.88	4.20	3.71	2.56	3.81	3.25	2.34	4.04	3.55	2.60

Tabell 3. (forts.) Gjennomsnittlig antall barn pr. ekteskap av varighet 0—32 år.

Ekteskaps- varighet	Aust-Agder			Vest-Agder			Rogaland			Hordaland			Sogn og Fjordane			Møre og Romsdal			Sør-Trøndelag			Nord- Trøndelag		
	1920	1930	1946	1920	1930	1946	1920	1930	1946	1920	1930	1946	1920	1930	1946	1920	1930	1946	1920	1930	1946	1920	1930	1946
0 år (year)	0.35	0.22	0.17	0.32	0.15	0.14	0.34	0.25	0.19	0.33	0.24	0.19	0.42	0.26	0.19	0.39	0.31	0.20	0.52	0.40	0.29	0.55	0.37	0.25
1 —>	0.85	0.59	0.63	0.79	0.58	0.63	0.79	0.74	0.66	0.81	0.69	0.65	0.83	0.75	0.67	0.88	0.77	0.70	0.90	0.78	0.72	0.89	0.78	0.76
2 —>	1.08	1.02	0.88	1.09	0.99	0.91	1.16	1.07	1.00	1.19	1.05	0.96	1.20	1.05	0.97	1.16	1.05	0.98	1.22	1.13	0.98	1.19	1.11	0.97
3 —>	1.45	1.20	1.15	1.49	1.24	1.15	1.61	1.34	1.20	1.55	1.37	1.20	1.61	1.35	1.25	1.59	1.38	1.21	1.49	1.42	1.25	1.58	1.43	1.18
4 —>	1.83	1.58	1.39	1.77	1.54	1.35	1.97	1.69	1.43	1.93	1.55	1.42	1.99	1.69	1.43	1.88	1.64	1.48	1.91	1.65	1.35	1.87	1.55	1.33
5 —>	2.07	1.83	1.56	2.05	1.78	1.53	2.23	1.97	1.66	2.20	1.86	1.66	2.27	2.07	1.66	2.22	1.98	1.65	2.16	1.79	1.55	2.13	1.89	1.64
6 —>	2.40	2.11	1.71	2.47	2.03	1.73	2.48	2.20	1.87	2.48	2.05	1.83	2.47	2.18	1.84	2.46	2.15	1.80	2.35	2.20	1.69	2.38	2.03	1.83
7 —>	2.77	2.24	1.86	2.68	2.08	1.97	2.86	2.45	2.05	2.63	2.28	2.04	2.92	2.44	2.07	2.89	2.35	2.07	2.70	2.29	1.86	2.70	2.36	1.94
8 —>	2.87	2.59	1.90	2.95	2.50	2.11	2.99	2.65	2.22	2.96	2.53	2.06	3.18	2.78	2.07	3.09	2.68	2.16	2.90	2.60	1.93	2.90	2.65	2.20
9 —>	3.13	2.48	2.10	3.29	2.79	2.15	3.43	2.98	2.28	3.31	2.90	2.32	3.37	2.95	2.38	3.32	2.91	2.29	3.11	2.70	2.08	3.13	2.75	2.30
10 —>	3.54	2.79	2.12	3.46	2.94	2.38	3.76	3.17	2.39	3.49	3.00	2.36	3.51	3.19	2.40	3.35	3.19	2.41	3.45	2.95	2.09	3.44	2.97	2.34
11 —>	3.71	2.99	2.33	3.62	3.00	2.37	4.17	3.27	2.57	3.60	3.16	2.44	3.91	3.34	2.60	3.74	3.30	2.51	3.52	3.07	2.27	3.41	3.22	2.37
12 —>	3.81	3.17	2.43	4.01	3.23	2.47	4.05	3.56	2.58	4.00	3.46	2.60	4.23	3.80	2.80	3.84	3.45	2.63	4.12	3.32	2.40	3.89	3.27	2.46
13 —>	4.08	3.30	2.29	4.05	3.54	2.54	4.65	3.97	2.78	4.24	3.54	2.72	4.22	4.01	2.67	4.09	3.75	2.86	4.15	3.53	2.45	4.01	3.63	2.66
14 —>	4.09	3.55	2.48	4.20	3.69	2.77	4.90	4.11	2.84	4.25	4.00	2.72	4.52	4.07	2.80	4.47	3.83	2.82	4.21	3.66	2.57	4.17	3.52	2.69
15 —>	4.55	3.76	2.65	4.74	3.75	2.66	4.87	4.24	2.96	4.78	4.08	2.85	4.54	4.35	3.01	4.48	4.11	2.89	4.24	3.74	2.55	4.34	3.72	2.58
16 —>	4.72	3.99	2.75	4.74	3.98	2.84	5.36	4.54	2.94	4.96	4.21	2.91	5.06	4.14	3.15	4.63	4.00	2.95	4.39	3.92	2.80	4.46	3.71	2.69
17 —>	4.54	4.33	2.54	5.13	4.25	2.76	5.36	4.63	3.17	4.94	4.26	2.95	5.23	4.36	3.21	4.87	4.37	3.12	4.92	3.98	2.65	4.25	3.99	2.83
18 —>	4.93	4.11	2.91	4.68	4.31	2.93	5.45	4.80	3.18	5.22	4.35	3.18	4.94	4.46	3.19	5.11	4.50	3.07	4.83	4.08	2.80	4.71	4.27	2.93
19 —>	4.79	4.39	2.60	5.18	4.84	3.28	5.77	4.95	3.33	5.59	4.58	3.18	5.23	4.71	3.35	5.25	4.79	3.22	4.66	4.16	2.96	4.49	4.13	2.97
20 —>	5.07	4.99	2.74	4.89	4.67	3.06	5.79	5.18	3.53	5.55	4.59	3.23	5.40	4.85	3.58	5.44	4.39	3.21	5.20	4.60	2.94	4.76	4.35	2.86
21 —>	5.40	4.80	3.07	5.21	4.64	3.20	6.30	5.53	3.59	5.47	4.77	3.32	5.48	5.00	3.58	5.27	4.64	3.37	5.29	4.37	2.99	5.08	4.67	3.17
22 —>	5.85	4.80	3.02	5.69	5.13	3.15	6.08	5.19	3.71	5.74	4.97	3.28	5.67	5.17	3.39	5.03	4.71	3.61	5.24	4.91	3.24	4.85	4.56	3.10
23 —>	5.41	5.14	3.43	5.50	4.51	3.45	6.55	5.64	3.74	5.84	5.16	3.43	5.54	5.09	3.73	5.42	4.87	3.51	5.37	5.10	3.30	5.14	4.78	3.24
24 —>	5.46	4.86	3.66	5.67	4.94	3.76	5.97	5.96	3.95	5.69	5.06	3.58	5.50	5.11	4.03	5.31	5.11	3.69	5.46	4.66	3.35	4.90	4.68	3.49
25 —>	5.79	4.89	3.24	6.29	5.57	3.67	6.44	5.72	3.95	5.67	5.12	3.77	5.61	5.20	4.14	5.49	5.09	3.69	5.22	4.80	3.31	5.51	4.66	3.59
26 —>	5.60	5.04	3.38	6.33	5.28	4.14	6.23	5.86	4.31	5.96	5.30	3.90	5.90	5.50	4.11	5.41	5.03	4.02	5.66	4.75	3.71	5.19	4.80	3.65
27 —>	5.64	4.64	3.78	5.66	5.57	3.92	6.37	6.01	4.26	6.10	5.47	3.93	5.83	5.47	3.89	5.82	5.02	3.94	5.66	4.99	3.67	4.67	4.60	3.83
28 —>	5.32	5.05	3.74	6.08	4.88	3.95	6.63	6.15	4.26	5.90	5.42	4.18	6.00	5.02	4.54	5.47	5.21	4.05	5.58	5.14	3.79	5.14	4.86	3.92
29 —>	6.24	5.30	3.72	5.88	5.44	4.37	6.97	5.98	4.60	6.13	5.55	4.16	5.56	5.56	4.77	5.76	5.13	4.34	5.30	4.96	4.03	5.53	4.89	4.08
30 —>	5.63	5.32	4.04	6.01	4.91	4.35	5.96	6.07	4.73	5.75	5.44	4.61	6.14	5.45	4.48	5.59	5.47	4.37	5.64	4.95	4.13	5.37	4.61	3.94
31 —>	6.15	5.10	4.03	6.17	5.32	4.30	6.81	6.34	4.87	6.10	5.54	4.42	6.25	5.50	4.64	5.80	5.22	4.55	5.64	5.44	4.20	5.35	5.29	4.12
32 —>	6.51	5.88	4.20	6.14	5.74	4.14	6.50	6.33	4.98	5.74	5.78	4.56	6.27	5.74	4.68	5.64	5.40	4.45	5.30	5.25	4.19	5.38	4.85	4.24
33 —>	6.25	5.90	5.26	6.42	6.14	5.42	6.72	6.54	5.93	6.59	6.10	5.39	6.59	6.05	5.54	5.98	5.61	5.29	5.81	5.63	5.07	5.78	5.41	4.95
I alt (total)	4.22	3.84	2.84	4.40	3.96	2.96	4.51	4.12	3.04	4.31	3.88	2.95	4.65	4.13	3.19	4.21	3.87	2.97	4.03	3.66	2.72	4.02	3.61	2.78

Tabell 3 (forts.). Gjennomsnittlig antall barn pr. ekteskap av varighet 0—32 år.

Ekteskaps- varighet	Nordland			Troms			Finnmark			Oslo			Bergen			Trondheim			Stavanger			Andre byer		
	1920	1930	1946	1920	1930	1946	1920	1930	1946	1920	1930	1946	1920	1930	1946	1920	1930	1946	1920	1930	1946	1920	1930	1946
0 år (year)	0.49	0.40	0.35	0.51	0.36	0.38	0.45	0.44	0.37	0.46	0.14	0.15	0.43	0.26	0.22	0.53	0.31	0.24	0.51	0.33	0.21	0.47	0.24	0.22
1 —>	0.88	0.80	0.76	0.90	0.78	0.79	0.85	0.86	0.77	0.76	0.35	0.43	0.81	0.56	0.59	0.88	0.53	0.64	0.83	0.63	0.57	0.82	0.59	0.56
2 —>	1.25	1.14	1.04	1.27	1.13	1.08	1.12	1.27	1.10	0.98	0.54	0.65	1.05	0.86	0.81	1.15	0.82	0.86	1.12	0.90	0.82	1.08	0.85	0.80
3 —>	1.61	1.42	1.22	1.59	1.54	1.29	1.61	1.66	1.42	1.23	0.67	0.79	1.37	1.06	1.03	1.42	1.06	1.01	1.44	1.14	0.83	1.38	1.09	0.98
4 —>	1.90	1.67	1.47	2.06	1.71	1.52	1.86	1.93	1.52	1.40	0.79	0.86	1.60	1.21	1.17	1.67	1.06	1.19	1.76	1.31	1.14	1.68	1.30	1.14
5 —>	2.21	1.95	1.60	2.31	1.95	1.67	2.27	2.16	1.92	1.61	0.93	0.99	1.86	1.41	1.37	2.00	1.35	1.32	1.86	1.50	1.27	1.94	1.44	1.28
6 —>	2.64	2.21	1.79	2.63	2.38	1.83	2.80	2.67	2.08	1.82	1.06	1.03	2.10	1.61	1.47	2.26	1.56	1.39	2.17	1.63	1.53	2.18	1.62	1.41
7 —>	2.72	2.51	2.00	2.94	2.64	2.13	2.86	2.64	2.15	1.90	1.22	1.05	2.34	1.76	1.51	2.24	1.83	1.43	2.38	1.90	1.52	2.43	1.82	1.47
8 —>	3.21	2.83	2.13	3.30	2.82	2.29	3.34	3.03	2.45	2.08	1.39	1.10	2.45	1.99	1.68	2.38	1.80	1.47	2.52	2.23	1.64	2.54	2.01	1.52
9 —>	3.44	2.95	2.26	3.60	3.09	2.58	4.04	3.42	2.61	2.24	1.55	1.15	2.62	2.09	1.71	2.71	2.15	1.50	2.63	2.33	1.66	2.80	2.14	1.59
10 —>	3.54	3.08	2.36	3.99	3.34	2.61	4.10	3.19	2.74	2.36	1.67	1.13	2.90	2.25	1.71	2.75	2.20	1.52	3.03	2.34	1.78	2.96	2.34	1.64
11 —>	3.88	3.24	2.53	4.19	3.55	2.74	4.38	3.63	2.93	2.56	1.71	1.18	3.04	2.43	1.91	3.10	2.47	1.62	3.26	2.63	1.91	3.32	2.46	1.76
12 —>	4.00	3.49	2.65	4.49	3.77	2.87	4.01	3.89	3.19	2.53	1.74	1.17	3.07	2.51	1.80	3.29	2.43	1.55	3.36	2.90	1.89	3.43	2.53	1.79
13 —>	4.25	3.77	2.74	4.42	4.15	2.97	4.84	4.14	3.46	2.83	1.92	1.21	3.24	2.59	1.89	3.55	2.72	1.63	4.03	2.82	2.05	3.50	2.74	1.81
14 —>	4.47	3.58	2.87	5.16	4.35	3.10	4.91	4.23	3.04	3.03	2.02	1.15	3.44	2.74	1.97	3.34	2.90	1.80	4.14	3.07	1.98	3.78	2.98	1.88
15 —>	4.90	4.02	2.98	4.92	4.38	3.26	4.69	4.23	3.50	3.11	2.22	1.27	3.67	2.74	1.95	3.73	3.11	1.69	4.28	3.31	2.12	3.80	3.10	1.92
16 —>	5.21	4.45	2.97	5.26	4.67	3.25	5.56	4.83	3.52	3.25	2.35	1.26	3.80	3.00	2.14	3.83	3.27	1.77	4.43	3.42	2.07	4.29	3.19	1.88
17 —>	5.45	4.48	3.05	5.58	4.67	3.49	5.26	5.05	4.03	3.44	2.34	1.29	3.82	3.07	2.08	4.09	3.20	1.82	4.65	3.69	2.01	4.20	3.44	1.96
18 —>	5.66	4.74	3.10	5.48	4.94	3.58	6.04	4.70	4.04	3.57	2.41	1.33	4.03	3.17	2.24	4.67	3.17	1.92	4.68	3.54	2.31	4.43	3.40	1.97
19 —>	5.77	4.91	3.28	5.58	5.29	3.62	5.73	5.85	4.25	3.72	2.58	1.32	4.14	3.48	2.19	4.47	3.52	1.90	5.09	3.44	2.40	4.59	3.53	2.13
20 —>	5.72	4.69	3.43	5.86	5.56	3.69	5.17	5.45	4.21	4.00	2.47	1.30	4.72	3.39	2.08	4.52	3.52	2.04	5.08	3.83	2.21	4.82	3.69	2.15
21 —>	6.04	5.05	3.46	5.90	5.23	3.72	7.06	5.43	4.44	4.11	2.71	1.36	4.69	3.87	2.17	4.74	3.73	2.43	5.13	4.15	2.53	4.91	3.86	2.23
22 —>	5.93	4.97	3.57	5.99	5.64	4.04	6.94	5.61	4.39	4.14	2.68	1.51	4.86	3.57	2.35	5.12	3.70	1.87	5.40	4.20	2.28	4.99	4.02	2.26
23 —>	5.93	5.10	3.83	6.09	5.47	4.22	6.02	5.90	4.20	4.16	3.10	1.61	5.12	4.05	2.30	4.74	4.52	2.48	5.52	4.45	2.79	4.84	3.93	2.37
24 —>	5.97	5.19	3.87	5.99	5.89	4.03	7.30	5.98	4.16	4.41	3.23	1.71	5.29	3.51	2.64	5.24	3.71	2.36	6.01	5.07	2.76	5.23	4.24	2.53
25 —>	5.88	5.46	3.92	6.49	5.49	4.29	6.77	5.38	4.82	4.50	3.22	1.82	5.49	4.03	2.55	5.14	3.91	2.45	5.98	4.68	2.72	5.38	4.10	2.55
26 —>	6.28	5.48	3.87	6.50	5.91	4.28	6.56	5.73	4.47	4.43	3.22	1.92	5.28	3.95	2.80	4.62	4.22	2.73	6.24	4.62	2.87	5.28	4.40	2.76
27 —>	6.32	5.93	2.89	6.53	5.94	4.53	6.44	5.07	5.11	4.67	3.35	1.93	5.31	3.76	2.80	5.58	4.39	3.04	5.43	4.88	3.05	5.17	4.30	2.72
28 —>	6.49	5.97	4.17	6.36	5.68	4.59	5.32	5.80	4.96	4.71	3.56	2.00	5.43	4.10	2.66	5.13	4.78	2.69	5.43	5.12	3.10	5.30	4.55	2.75
29 —>	6.33	5.87	4.31	6.51	5.44	5.14	6.70	5.90	4.80	4.85	3.65	2.11	5.41	4.48	2.88	5.19	4.52	3.12	6.24	5.44	3.05	5.56	4.75	3.03
30 —>	6.08	5.89	4.13	5.94	5.61	5.33	6.41	5.28	5.08	4.94	4.01	2.17	5.41	4.53	2.91	4.91	4.42	3.03	5.92	5.19	3.36	5.58	4.65	3.20
31 —>	6.64	5.87	4.61	6.60	5.90	5.17	8.03	5.73	5.35	4.97	4.00	2.36	5.79	4.70	2.94	4.90	4.81	3.36	5.23	5.22	3.49	5.64	4.88	3.26
32 —>	6.71	6.08	4.81	6.96	5.72	5.27	7.56	6.54	5.90	5.18	4.03	2.51	5.51	4.95	3.12	5.68	5.19	3.59	5.34	5.60	3.74	5.71	5.06	3.33
33+ —>	6.83	6.40	5.72	7.08	6.41	5.86	7.71	6.66	6.06	5.98	4.90	3.24	6.27	5.44	4.15	5.86	5.05	4.20	6.53	5.93	4.59	6.17	5.42	4.34
I alt (total)	4.59	4.08	3.04	4.64	4.21	3.22	4.40	4.00	3.34	3.10	2.29	1.44	3.57	2.89	2.09	3.46	2.92	1.81	3.74	3.30	1.73	3.70	3.10	2.14

på 3.10. For 20 års ekteskap registrert i 1946 og inngått i 1926 var det bare i ett fylke — Finnmark — at det gjennomsnittlige barnetall var litt over 4. Femten fylker finnes i gruppen mellom 2.50 og 3.99, nærmere bestemt 2.60—3.69. I to fylker og Aker herred lå barnetallet under 2.50, nemlig Aker 1.75, resten av Akershus 2.33 og Vestfold 2.43.

Tallene viser ellers en større spredning i 1946 enn i 1920 og at forskjellen mellom de ulike strøk av landet er større enn mellom bygder og byer under ett, men i alle strøk av landet er barnetallet i familiene sunket.

En skal ellers merke seg at tross nedgang i barnetallet er forskjellen mellom fylkene som en kjenner fra før i tiden ikke utjevnet. Denne forskjell som en kan påvise helt fra 1860-årene, har først og fremst fått sitt uttrykk i relativt høye fødselstall for gifte kvinner på det indre Østland, på det sentrale Vestland og i Nord-Norge, og relativt lave fødselstall i Vestfold og i Trøndelag.

Et inntrykk av hvordan utviklingen har artet seg i Sogn og Fjordane fylke som så å si ikke var berørt av den moderne begrensning av barnetallet, og i Oslo

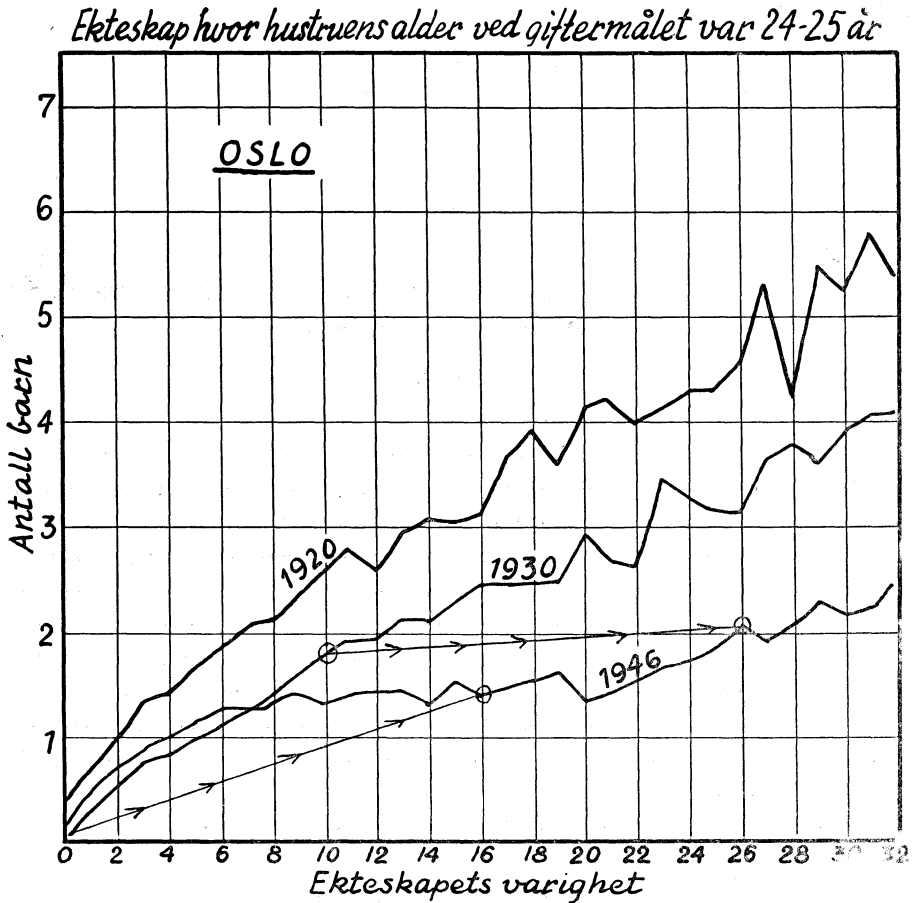

Fig. 6.

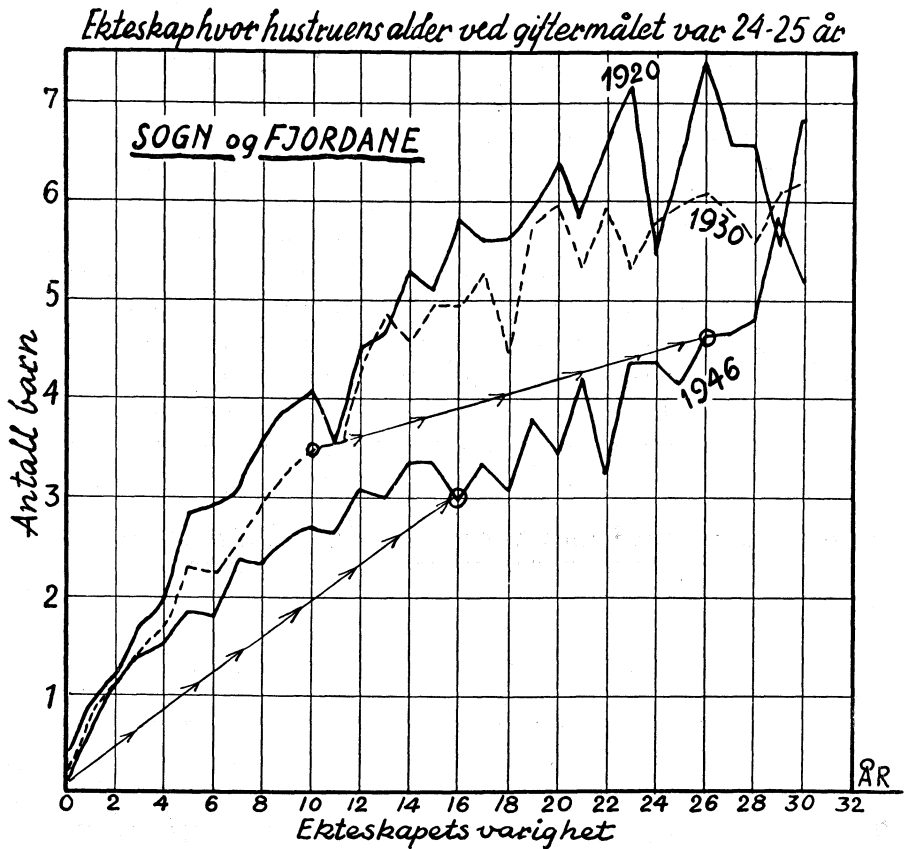

Fig. 7.

hvor denne bevegelse var i full utvikling alt i de første 10 år av det 20. århundre, gir figur 6 og 7. For å få så jevnførbare tall som mulig har en brukt tallene for kvinner av samme giftermålsalder, 24 og 25 år.

Kurvene for Oslo (se figur 6) er et uttrykk for at den beviste begrensning av barnetallet allerede har gjort seg gjeldende omkring 1920. Kurven for 1930 viser at denne barnebegrensning hadde fortsatt, og kurven for 1946 kan tolkes som om det har vært en tendens til stabilisering av det gjennomsnittlige barnetall på ca. 1.5 barn. Men jeg vil understreke at selv om kurvene beskriver kvinner som giftet seg i en bestemt alder, så tilhører disse kvinner forskjellige fødselskull som har levd gjennom forskjellige tidsavsnitt med deres ulike påvirkning. De kvinner som hadde vært gift i 20 år i 1920, var født i 1875—76, de som hadde vært gift i 20 år i 1930, var født i 1885—86 og de som hadde vært gift i 20 år i 1946, var født i 1901—02.

Kurvene for Sogn og Fjordane (se figur 7) tyder på at barnebegrensningen her så å si ikke hadde gjort seg gjeldende for ekteskap registrert i 1920, at den

begynner å gjøre seg gjeldende om enn ikke særlig sterkt i 1930, men at den har vært under sterk utvikling fra 1930 til 1946. Forbindelseslinjen mellom 10 års ekteskap i 1930 og 26 års ekteskap i 1946 og 0 års ekteskap i 1930 og 16 års ekteskap i 1946 gir uttrykk for dette.

De kurver som er gjengitt på figurene 1—3, gjaldt ekteskapsmassene uten hensyn til at hver ekteskapsmasse består av kvinner av forskjellig giftermålsalder. Når en har kunnet se bort fra dette, er det fordi ekteskapsmassens sammensetning ikke skifter så sterkt fra år til år at det vil slå tydelig ut i barnetallet, og også fordi erfaringen viser at kvinnens fruktbarhet ikke endrer seg noe vesentlig før hun er kommet opp i siste halvdel av tredveårene.

Ekteskapets varighet spiller her en langt større rolle, og av den grunn kan en bruke varighetsår som det viktigste kjennetegn. Men selvsagt er det først når giftermålsalderen trekkes inn, at en får masser som er helt ensartet bygget opp.

Antall
barn

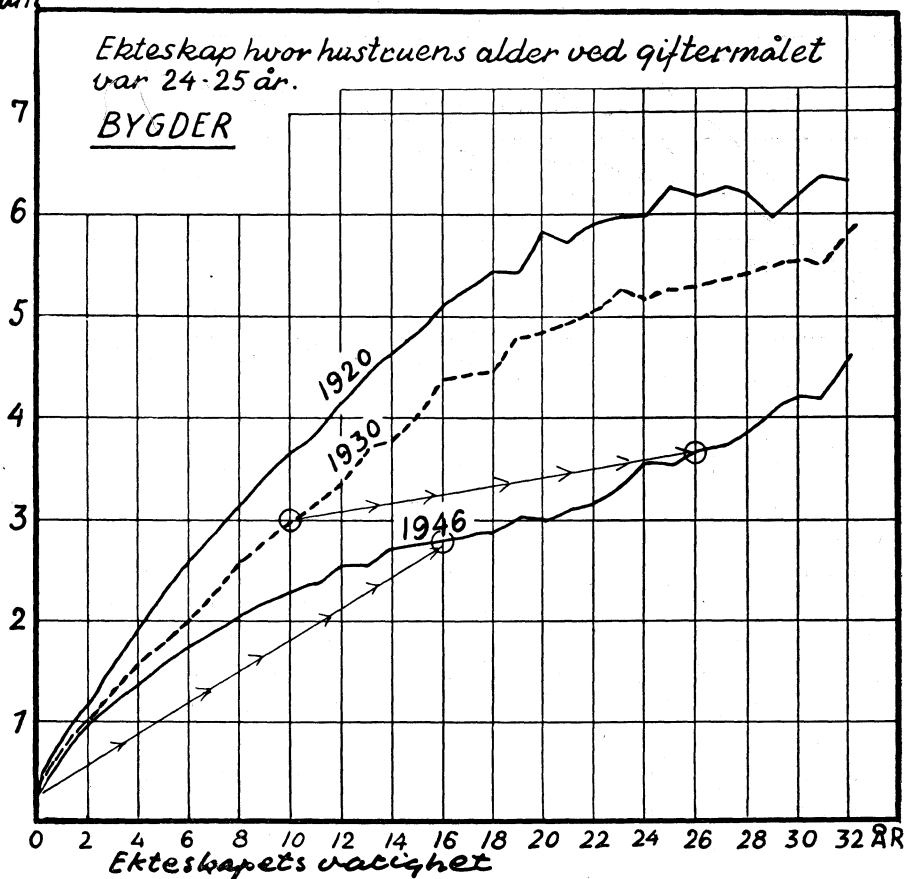

Antall
barn

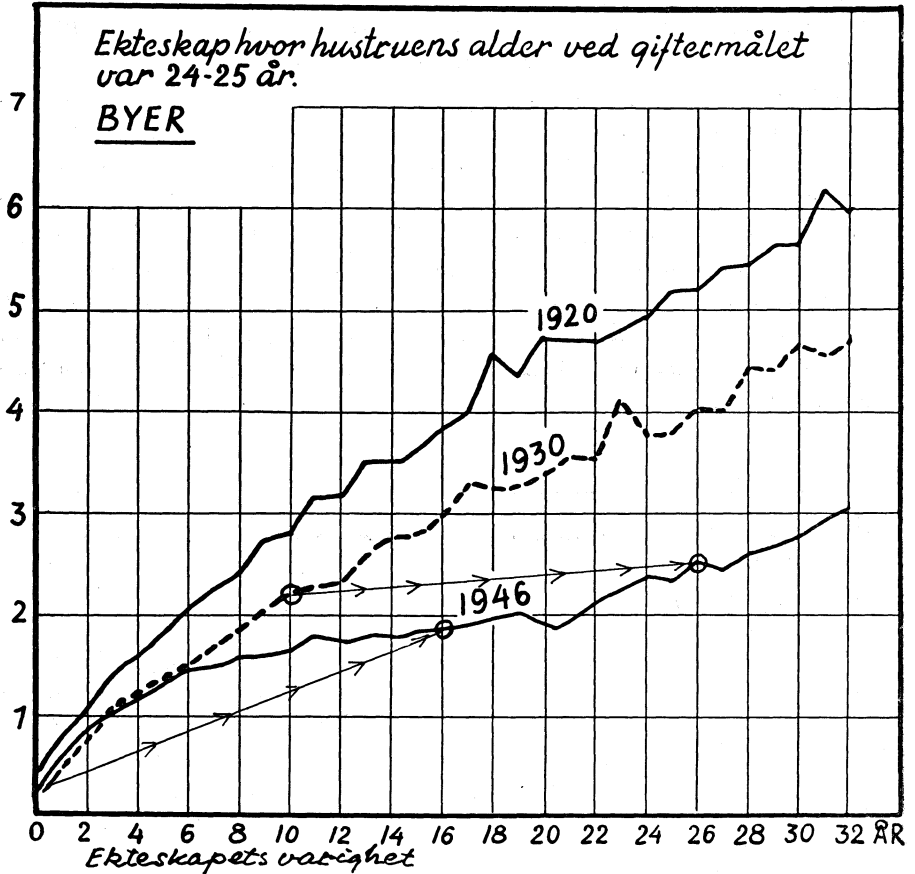

Fig. 9.

På figurene 8 og 9 er trukket opp kurver for en bestemt giftermålsalder for kvinnen, nemlig 24 og 25 år. Disse alderårene er valgt fordi de ligger nær både type- og midttall.

Kurvene for bygdene (se figur 8) viser at de kvinner som giftet seg i år 1900 i en alder av 24 og 25 år, i løpet av 20 år i gjennomsnitt hadde født 5.6 barn, de som hadde giftet seg i 1910 i løpet av 20 år 4.7 barn og de som hadde giftet seg i 1926 i løpet av samme tidsrom 3 barn. Etter 20 års forløp var disse kvinner 44 og 45 år gamle og deres fruktbarhetsperiode på det nærmeste slutt.

Kurvene viser også at de kvinner som giftet seg i 1920 som 24- og 25-åringer etter 10 års ekteskap hadde fått gjennomsnittlig 2.98 barn og etter 26 år 3.5 barn. De kvinner som hadde giftet seg i 1930, hadde 16 år senere fått gjennomsnittlig 2.7 barn hver.

Av kurvene for byene (figur 9) vil en se at de kvinner som giftet seg i 1920

i en alder av 24 og 25 år, ti år senere hadde født gjennomsnittlig 2.21 barn og i 1946 eller etter 26 års ekteskap 2.5 barn. De kvinner som giftet seg i 1930, hadde etter 16 års ekteskap gjennomsnittlig født 1.8 barn hver.

Så stor betydning det har å kjenne utviklingen i de forskjellige deler av landet, ville dette alene ikke kunne gi et fullstendig bilde av utviklingen. Like viktig — ja i enkelte retninger viktigere — er det å vite hvordan utviklingen har vært i de forskjellige klasser. Den vanskelighet en støter på, er å finne kjennetegn som karakteriserer den enkelte klasse. I folketellingsoppgavene må en holde seg til livsstillings- og yrkesgruppering. Det sier seg selv at en slik gruppering ikke er tilfredsstillende, fordi grupperingen ikke er bygget på familiens økonomiske stilling. Den kombinerte gruppering etter sosialstilling og inntekt som finnes for Oslo og Aker for 1930, hadde en ikke materiale til å kunne gjenta for 1946. Grupperingen for 1930 viste at det ikke bare var det økonomiske miljø som hadde betydning for barnetallet. Det sosiale miljø spilte like stor rolle.

For 1946 er oppgavene utarbeidet for 16 yrkesgrupper for kvinner i en giftermålsalder på 20 til 29 år, som på tellingsdagen hadde levd i ekteskap i 18 år og mer. Tilsvarende oppgaver har en ved folketellingene i 1920 og i 1930. For 1930 og for 1946 er det også utarbeidet oppgaver over kvinner i en giftermålsalder 20 til 29 år som på tellingsdagen hadde levd i ekteskap i 0, 1, 2, 3 og opp til 17 år.

Opgavene for de ekteskap som hadde vart i 18 år og mer og hvor kvinnens giftermålsalder var 24 og 25 år, er gjengitt i tabell 4.

Denne viser at det gjennomsnittlige barnetall for de ekteskap som var telt i 1920, svingte fra 6.41 for jordbruksarbeidere til 3.8 for selvstendige og høyere funksjonærer ved immaterielt erverv, en differanse på 2.61. For de ekteskap som var telt i 1930, svingte tallet fra 5.94 for jordbruksarbeidere til 3.27 for høyere funksjonærer ved immaterielt erverv, en differanse på 2.67. I 1946 svingte tallet fra 4.74 for gårdbrukere til 2.68 for høyere funksjonærer ved immaterielt erverv, en differanse på 2.06. Forskjellen mellom høyeste og laveste tall er med andre ord blitt mindre.

Men maksimums- og minimumstallene sett isolert viser i og for seg lite, for de dekker over den utjevning som har funnet sted mellom enkelte grupper. En kan som eksempel nevne at forskjellen mellom barnetallet for yrkesgruppen fabrikkere og grosserer og yrkesgruppen fabrikkarbeidere etter tellingen i 1920 var 1.25 barn, i 1930 0.72 og i 1946 0.20 barn.

De tall jeg har nevnt, omfatter gamle ekteskap og er ikke skikket til å vise det som er skjedd i den senere tid fra 1920 til 1946. Til en viss grad kan oppgavene over barnetallet for de enkelte varighetsklasser fra 0 til 17 år gi dette (se tabell 5).

Disse oppgaver omfatter kvinner som var telt i 1930, og giftet seg i årene 1913—30 og kvinner som var telt i 1946 og giftet seg i årene 1929—46. For

Tabell 4. Gjennomsnittlig barnetall i ekteskap som har vart 18 år og mer, etter mannens livsstilling. Hustruens alder ved giftermålet 24 og 25 år. — Average Number of Children in Marriages of Duration 18 Years and more, by Occupation of Husband. Age of Wife at Marriage 24 and 25 Years.

	1920			1930			1946		
	Riket King- dom	Byg- der Rural di- stricts	Byer Towns	Riket King- dom	Byg- der Rural di- stricts	Byer Towns	Riket King- dom	Byg- der Rural di- stricts	Byer Towns
Fiskere m. v. <i>Fishermen</i>	6.37	6.42	(5.82)	5.91	5.96	5.22	4.67	4.67	3.76
Jordbruksarbeidere <i>Agriculture, Labourers</i>	6.41	6.41	(6.63)	5.94	5.94	} 5.11	4.30	4.37	2.82
Gårdbrukere..... <i>Farmers</i>	6.30	6.32	(6.02)	5.78	5.79		4.74	4.75	3.41
Fabrikkarbeidere..... <i>Factory Workers</i>	6.07	6.28	5.81	4.89	5.16	4.53	3.11	3.35	2.73
Arbeidere ved anlegg, handel m. v. <i>Building and Construction, and Commerce etc., Workers</i>	5.99	6.47	5.69	5.27	5.70	4.89	3.68	4.03	3.13
Håndverkere <i>Artisans</i>	5.91	6.07	5.77	5.01	5.36	4.62	3.46	3.85	2.92
Sjøfolk (mannskap) <i>Navigation: Seamen</i>	5.66	5.93	5.31	4.71	5.26	4.01	3.50	3.74	3.11
Imm. erverv, betjenter, arbei- dere m. v. <i>Professional Occupations and Public Administration. Wor- kers, etc.</i>	5.65	5.96	5.41	4.50	5.00	4.14	2.83	3.17	2.49
Imm. erverv, fagfunksjonærer <i>Professional Occupations and Public Administration. Sub- ordinate Services, Officials and Clerks</i>	5.58	5.82	5.17	4.41	4.67	4.03	3.16	3.41	2.72
Selvstendige ved industri og handel <i>Owners of small Industrial Establishments. Comm. Enter- prises etc.</i>	5.39	5.74	5.16	4.39	4.77	4.12	3.16	3.39	2.91
Sjøfolk (offiserer) <i>Navigation: Officers</i>	5.16	5.22	5.10	4.13	4.26	4.02	3.96	3.08	2.83
Kontor- og butikkfunksjonærer <i>Business and Commercial Clerks</i>	4.94	5.14	4.81	3.89	4.19	3.63	2.49	2.71	2.28
Fabrikkieiere, grosserere m. v. <i>Factory Owners, Wholesale Mercants, etc.</i>	4.82	5.15	4.61	4.12	4.41	3.91	2.91	3.11	2.72
Imm. erverv, selvstendige og høyere funksjonærer <i>Professional Occupations and Public Administration. Work- ing on own Account and Of- ficials in Superior Services</i>	3.80	4.12	3.65	3.27	3.35	3.23	2.68	2.66	2.70
I alt — Total....	6.00	6.22	5.42	5.21	5.53	4.40	3.79	4.15	2.90

de ekteskap som hadde vart i 17 år, viser tallene at det i 1930 var tre yrker som hadde mer enn 4 barn, tolv yrker hadde 3—4 og ett under 3 i gjennomsnitt pr. ekteskap. I 1946 var det to yrker som hadde mer enn 3 barn, tolv 2—3 og to under 2 barn. I 1930 viser tallene hen til en type på 3—4 barn med tyngdepunktet på ca. 3.5 barn, i 1946 en type på 2—3 barn med tyngdepunktet under 2.5 barn.

Opgavene for 1946 har størst interesse.

Etter 17 års ekteskap var det bare gårdbrukere og fiskere som hadde fått mer enn 3 barn, henholdsvis 3.38 og 3.62. Av de andre yrker hadde 5, nemlig jordbruksarbeidere, arbeidere ved anlegg, sjøoffiserer, mannskap i sjøfarten og funksjonærer ved immaterielt erverv, fått fra 2.5 til 3 barn. Syv yrkesgrupper lå mellom 2 og 2.5 barn, nemlig håndverkere, fabrikkarbeidere, fabrikkeiere og grosserere, andre selvstendige ved industri og handel, selvstendige høyere funksjonærer ved immaterielt erverv, betjenter og arbeidere ved immaterielt erverv, formueseiere, pensjonister etc. To yrkesgrupper hadde gjennomsnittlig under 2 barn, nemlig kontor- og butikkfunksjonærer (1.84) og hustruer med eget erverv (1.77).

Gj.snittstall av barn pr. ekteskap av varighet 0-17 år

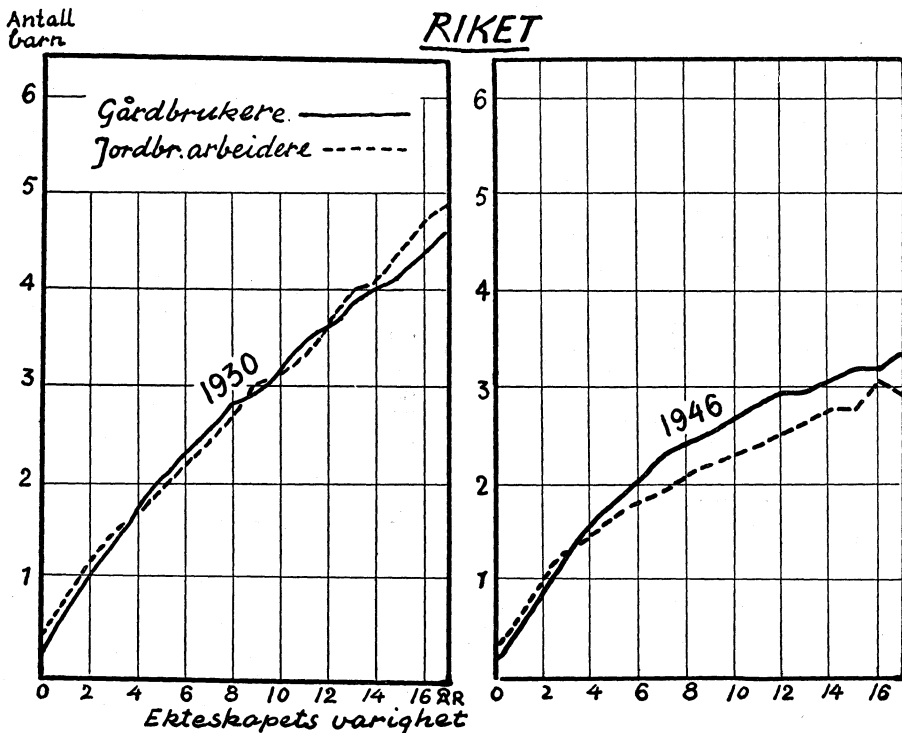

Fig. 10.

Tabell 5. Gjennomsnittlig antall barn pr. ekteskap av varighet 0—17 år, etter mannens
Average Number of Children in Marriages of Duration 0—17 Years by Occupation

Mannens livsstilling Occupation of Husband		Ekteskapets varighet i år.				
		0	1	2	3	4
Gr. 1. Gårdbrukere m. v. — <i>Farmers</i>	1930	0.23	0.75	1.13	1.43	1.75
	1946	0.22	0.71	1.06	1.33	1.61
Gr. 2. Jordbruksarbeidere m. v. — <i>Agri- culture, Labourers etc.</i>	1930	0.47	0.88	1.24	1.57	1.79
	1946	0.35	0.81	1.08	1.29	1.54
Gr. 3. Fiskere — <i>Fishermen</i>	1930	0.37	0.84	1.16	1.55	1.75
	1946	0.32	0.77	1.06	1.31	1.56
Gr. 4. Håndverkere — <i>Artisans</i>	1930	0.29	0.67	0.95	1.20	1.45
	1946	0.28	0.66	0.94	1.16	1.30
Gr. 5. Fabrikkarbeidere — <i>Factory Workers</i> ..	1930	0.32	0.68	1.00	1.20	1.44
	1946	0.31	0.70	0.94	1.12	1.27
Gr. 6. Arbeidere ved anlegg, handel m. v. — <i>Building, Construction, Commerce etc., Workers</i>	1930	0.37	0.70	1.01	1.28	1.52
	1946	0.36	0.77	1.05	1.24	1.43
Gr. 7. Sjøfart: Offiserer — <i>Navigation: Of- ficers</i>	1930	0.24	0.58	0.85	0.96	1.20
	1946	0.23	0.65	0.94	1.22	1.37
Gr. 8. Sjøfart: Mannskap — <i>Navigation: Sea- men</i>	1930	0.32	0.72	0.99	1.29	1.39
	1946	0.33	0.74	1.00	1.27	1.44
Gr. 9. Fabrikkeiere, grosserere m. v. — <i>Fac- tory Owners, Wholesale Merchants etc.</i>	1930	0.08	0.53	0.82	1.20	1.35
	1946	0.18	0.56	0.86	1.10	1.30
Gr. 10. Andre selvstendige ved industri og handel — <i>Owners of small Industrial Estab- lishments, Retail Dealers etc.</i>	1930	0.24	0.61	0.89	1.13	1.41
	1946	0.25	0.68	1.01	1.14	1.33
Gr. 11. Kontor- og butikkfunksjonærer m. v. — <i>Business and Commercial Clerks</i>	1930	0.15	0.46	0.73	0.96	1.13
	1946	0.19	0.58	0.85	1.04	1.21
Gr. 12. Immaterielt erverv — <i>Professional Oc- cupations and Public Administration:</i> a) Selvstendige og høyere funksjonæ- rer m. v. a) <i>Working on own Ac- count, Officials in Superior Charge etc.</i>	1930	0.08	0.44	0.79	1.01	1.12
	1946	0.13	0.60	0.89	1.04	1.51
Gr. 13. Immaterielt erverv: <i>Professional Occupa- tions and Public Administration:</i> b) Fag- funksjonærer. b) <i>Professional Employees</i>	1930	0.07	0.48	0.86	1.17	1.42
	1946	0.15	0.60	0.88	1.08	1.35
Gr. 14. Immaterielt erverv: <i>Professional Occupa- tions and Public Administration:</i> c) Be- tjenter, arbeidere m. v. c) <i>Workers etc.</i>	1930	0.28	0.56	0.83	1.05	0.96
	1946	0.29	0.70	0.94	1.09	1.25
Gr. 15. Pensjon, formue, uoppgitt — <i>Pension, Fortune, non Statement</i>	1930	0.40	0.90	1.09	1.74	1.72
	1946	0.21	0.73	0.93	1.11	1.38
Gr. 16. Hustruer med eget erverv m. v. — <i>Wives with own Occupation</i>	1930	0.33	0.59	0.81	0.99	1.29
	1946	0.18	0.52	0.75	0.94	1.11
Gr. 1—16. Tilsammen — <i>Total</i>	1930	0.29	0.67	0.97	1.24	1.46
	1946	0.25	0.67	0.95	1.16	1.35

*livsstilling og ekteskapets varighet. Hustruens alder ved giftermålet 20—29 år. Riket.
of Husband and Duration of Marriage. Age of Wife at Marriage 20—29 Years.*

Duration of Marriage (years)

5	6	7	8	9	10	11	12	13	14	15	16	17
2.05	2.34	2.56	2.92	3.05	3.35	3.51	3.77	4.04	4.15	4.28	4.50	4.72
1.81	2.01	2.28	2.39	2.57	2.67	2.80	2.98	3.01	3.15	3.25	3.24	3.38
2.07	2.26	2.56	2.83	3.12	3.24	3.52	3.73	4.11	4.21	4.45	4.80	4.98
1.69	1.87	2.00	2.17	2.25	2.34	2.52	2.58	2.74	2.83	2.89	3.10	2.95
2.10	2.29	2.66	2.96	3.24	3.39	3.51	3.76	4.07	4.28	4.55	4.89	5.04
1.79	2.00	2.19	2.35	2.50	2.63	2.87	2.93	3.00	3.19	3.47	3.42	3.62
1.59	1.87	2.06	2.23	2.46	2.64	2.83	2.84	3.04	3.36	3.52	3.68	3.92
1.50	1.64	1.74	1.83	1.92	2.00	2.08	2.08	2.19	2.15	2.28	2.23	2.36
1.62	1.83	2.01	2.24	2.47	2.54	2.84	2.88	3.18	3.27	3.47	3.70	3.93
1.42	1.55	1.59	1.71	1.81	1.87	1.94	1.99	2.05	2.09	2.13	2.15	2.21
1.74	1.92	2.12	2.42	2.64	2.76	2.93	3.17	3.45	3.64	3.79	4.06	4.16
1.52	1.64	1.84	1.93	2.07	2.12	2.18	2.28	2.22	2.45	2.55	2.51	2.62
1.39	1.59	1.78	1.98	2.17	2.21	2.35	2.59	2.74	2.99	3.25	3.19	3.38
1.51	1.65	1.61	1.55	1.89	1.74	1.79	1.76	1.89	2.03	2.11	2.14	2.51
1.63	1.87	2.08	2.46	2.33	2.74	2.89	3.13	3.15	3.47	3.67	4.00	3.95
1.59	1.77	1.89	2.08	1.93	2.05	2.04	2.27	2.49	2.44	2.47	2.49	2.55
1.58	1.74	1.85	2.03	2.37	2.27	2.51	2.46	2.76	2.80	3.09	3.26	3.20
1.51	1.66	1.79	1.93	2.04	2.00	2.12	2.17	2.16	2.20	2.31	2.18	2.32
1.64	1.79	1.98	2.14	2.20	2.53	2.78	2.69	2.87	3.22	3.17	3.34	3.52
1.49	1.67	1.77	1.98	2.08	2.04	2.16	2.27	2.19	2.32	2.24	2.34	2.31
1.35	1.56	1.69	1.85	2.15	2.27	2.26	2.52	2.56	2.83	2.83	3.00	3.15
1.33	1.45	1.61	1.64	1.75	1.74	1.78	1.82	1.82	1.91	1.82	1.92	1.84
1.36	1.57	1.77	1.90	2.19	1.97	2.47	2.24	2.54	2.53	2.89	2.72	2.73
1.48	1.70	1.86	1.88	2.13	2.18	2.25	2.12	2.09	2.34	2.26	2.28	2.31
1.66	1.81	2.07	2.31	2.45	2.70	2.68	2.91	3.15	3.15	3.37	3.36	3.52
1.45	1.68	1.80	1.89	2.06	2.12	2.16	2.25	2.29	2.35	2.32	2.43	2.57
1.46	1.55	1.86	2.05	2.30	2.54	2.62	2.61	2.99	3.10	3.10	3.28	3.34
1.45	1.51	1.62	1.75	1.75	1.80	1.94	1.92	2.14	1.95	2.11	2.09	2.01
1.78	2.13	2.14	2.35	2.87	3.18	3.21	3.29	3.35	3.61	3.96	4.42	3.99
1.57	1.69	1.72	1.59	1.88	2.09	1.91	1.92	2.40	2.52	2.98	2.01	2.25
1.34	1.51	1.66	1.90	1.94	2.10	2.36	2.43	2.79	2.66	2.56	2.81	3.13
1.25	1.32	1.44	1.55	1.43	1.64	1.65	1.81	1.69	1.65	1.72	1.82	1.77
1.70	1.91	2.13	2.38	2.58	2.77	2.94	3.10	3.36	3.53	3.68	3.90	4.06
1.53	1.67	1.81	1.94	2.05	2.11	2.21	2.30	2.35	2.44	2.51	2.53	2.60

Opgavene viser at det er en tendens til at forskjellen i barnetallet mellom de ulike livsstillinger blir mindre, en tendens som gjorde seg gjeldende allerede i 1930. Utjevningen finner sitt uttrykk i at de yrkesgrupper som hadde det største barnetall, har minsket dette sterkest, og dette har ført til at enkelte yrkesgrupper som tidligere hadde et høyt barnetall, nå er kommet lavere ned enn de som før måtte karakteriseres som yrkesgrupper med små familier. I enkelte næringsgrupper er resultatet blitt at arbeidsklassen i 1946 viste et lavere gjennomsnittlig barnetall enn arbeidsgiverne. Tydeligst ser en dette i forholdet mellom fabrikkereiere og grossererere på den ene side og fabrikkarbeidere på den annen, slik som framstillingen i figur 10 viser.

Denne grafiske framstilling viser at kurven for fabrikkereiere og grossererere i 1930 lå under kurven for fabrikkarbeiderne. I 1946 ligger den over denne. En liknende tendens viser kurvene for gårdbrukere og jordbruksarbeidere, gjengitt i figur 11, selv om begge yrkesgrupper hadde et relativt høyt barnetall.

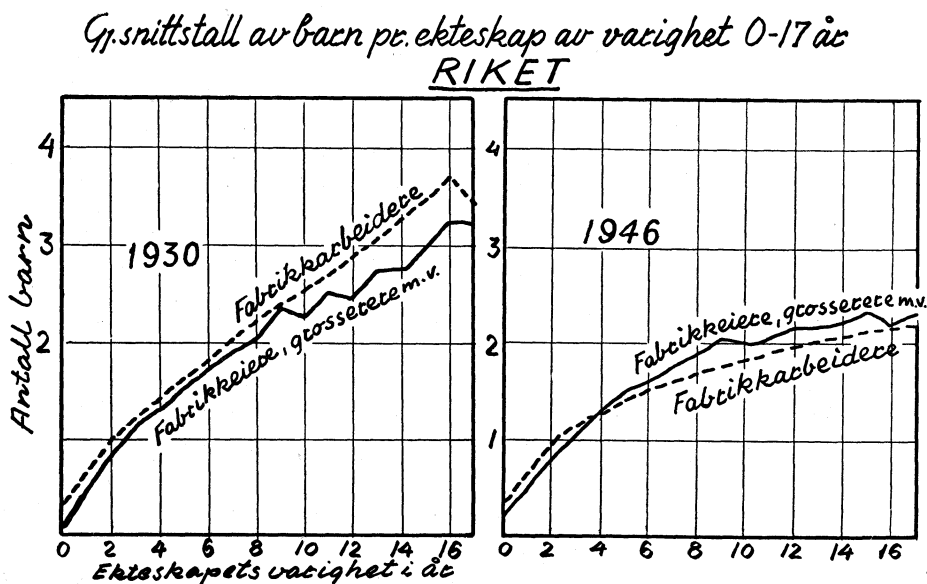

Fig. 11.

Barnetallet i ekteskapene er etter det tellingene viser, påvirket både av bosted — by og land — og av det sosiale miljø som kommer til uttrykk i yrkesgruppene. Men som en vil se av tabell 6 var barnetallet i hver enkelt yrkesgruppe lavere i byene enn i bygdene og lavest i Oslo, slik som tabell 7 gir et uttrykk for.

Tabell 6. Gjennomsnittlig antall barn pr. ekteskap av varighet 0—17 år, etter mannens livsstilling og ekteskapets varighet. Hustruens alder ved giftermålet 20—29 år.
Average Number of Children in Marriages of Duration 0—17 Years by Occupation of Husband and Duration of Marriage. Age of Wife at Marriage 20—29 Years.

Mannens livsstilling Occupation of Husband	Bygder. Rural Districts				Byer. Towns				Oslo			
	Ekteskapets varighet Durat. of Marr. (years)				Ekteskapets varighet Durat. of Marr. (years)				Ekteskapets varighet Durat. of Marr. (years)			
	0 år	5 år	10 år	17 år	0 år	5 år	10 år	17 år	0 år	5 år	10 år	17 år
Gr. 1. Gårdbrukere m.v. 1930	0.22	2.06	3.37	4.75	—	—	—	—	—	—	—	—
Farmers 1946	0.21	1.81	2.69	3.39	—	—	—	—	—	—	—	—
Gr. 2. Jordbruksarbeidere m. v. — 1930	0.47	2.07	3.24	4.98	—	—	—	—	—	—	—	—
Agriculture, Labourers etc. 1946	0.34	1.69	2.37	2.97	—	—	—	—	—	—	—	—
Gr. 3. Fiskere — 1930	0.38	2.12	3.42	5.09	0.30	1.82	2.67	4.45	—	—	—	—
Fishermen 1946	0.32	1.79	2.68	3.68	0.36	1.63	1.76	2.08	—	—	—	—
Gr. 4. Håndverkere — 1930	0.30	1.73	2.95	4.28	0.26	1.37	2.20	3.49	0.16	0.98	1.71	2.88
Artisans 1946	0.29	1.58	2.18	2.67	0.25	1.37	1.73	1.93	0.23	1.26	1.45	1.42
Gr. 5. Fabrikkarbeidere 1930	0.33	1.72	2.67	4.24	0.30	1.41	2.29	3.37	0.30	0.96	1.90	2.53
Factory Workers 1946	0.30	1.49	1.98	2.37	0.25	1.28	1.67	1.90	0.33	1.13	1.33	1.52
Gr. 6. Arbeidere ved anlegg, handel m. v. — 1930	0.43	1.95	3.00	4.68	0.30	1.48	2.44	3.66	0.20	1.17	2.01	2.89
Building, Construction, Commerce etc., Workers 1946	0.38	1.61	2.29	2.98	0.34	1.35	1.80	2.02	0.30	1.04	1.27	1.50
Gr. 7. Sjøfart: Offiserer 1930	0.24	1.54	2.45	3.65	0.24	1.26	1.94	3.24	0.06	1.27	1.35	1.60
Navigation: Officers 1946	0.19	1.54	1.90	2.73	0.28	1.47	1.45	2.09	0.25	1.25	0.86	2.40
Gr. 8. Sjøfart: Mannskap 1930	0.29	1.82	2.97	4.01	0.35	1.39	2.40	3.88	0.29	0.88	3.20	2.00
Navigation: Seamen 1946	0.32	1.62	2.06	2.80	0.37	1.52	1.69	2.14	0.30	0.93	1.33	2.33
Gr. 9. Fabrikkeiere, grosserere m. v. — 1930	0.08	1.69	2.48	3.64	0.08	1.49	2.11	2.90	0.08	1.22	1.62	2.09
Factory Owners, Wholesale Merchants etc. 1946	0.19	1.55	2.13	2.63	0.17	1.45	1.81	1.99	0.14	1.32	1.40	1.77
Gr. 10. Andreselvstendige ved industri og handel — 1930	0.28	1.78	2.72	3.97	0.20	1.45	2.31	3.06	0.08	1.15	1.72	2.62
Owners of small Industrial Establishments, Retail Dealers etc. 1946	0.26	1.53	2.21	2.52	0.22	1.40	1.66	1.92	0.19	1.11	1.44	1.43
Gr. 11. Kontor- og buktikkfunksjonærer m.v. 1930	0.17	1.45	2.50	3.55	0.12	1.24	2.04	2.80	0.08	1.00	1.65	2.22
Business and Commercial Clerks etc. 1946	0.18	1.34	1.84	2.01	0.20	1.32	1.64	1.66	0.22	1.20	1.45	1.37
Gr. 12. Immaterielt erverv — 1930												
Professional Occupations and Public Administration:												
a) Selvstendige og høyere funksjonærer m. v. — 1930	0.06	1.38	1.94	3.09	0.10	1.35	2.00	2.50	0.08	1.13	1.67	1.87
Working on own Account, Officials in Superior Charge etc. 1946	0.14	1.80	2.37	2.28	0.11	1.50	1.96	2.31	0.14	1.41	1.88	1.78
Gr. 13. b) Fagfunksjonærer. 1930	0.08	1.81	2.73	3.71	0.06	1.32	2.64	3.20	0.07	1.06	2.03	2.46
Professional Employees 1946	0.16	1.55	2.26	2.80	0.13	1.30	1.88	2.16	0.11	1.23	1.70	1.70
Gr. 14. c) Betjenter, arbeidere m. v. — 1930	0.33	1.64	2.78	3.72	0.23	1.28	2.25	3.04	0.15	1.01	1.82	2.17
Workers etc. 1946	0.30	1.50	1.95	2.18	0.28	1.37	1.59	1.81	0.29	1.35	1.51	1.42
Gr. 15. Pensjon, formue, uoppgift — 1930	0.46	1.73	3.26	4.17	0.20	1.94	2.83	3.50	0.50	1.80	2.00	2.00
Fortune, Non Statement 1946	0.19	1.61	2.05	2.49	0.24	1.54	2.14	1.97	0.21	1.73	1.20	1.50
Gr. 16. Hustruer med eget erverv m. v. — 1930	0.38	1.60	2.46	3.63	0.17	0.72	1.35	2.46	0.09	0.41	1.02	2.12
Wives with own Occupation 1946	0.22	1.42	1.95	2.21	0.09	0.90	1.17	1.25	0.08	0.63	0.88	0.93
Gr. 1-16. Tils. — Total 1930	0.32	1.85	2.99	4.44	0.22	1.33	2.21	3.25	0.13	0.98	1.77	2.48
1946	0.27	1.61	2.29	2.89	0.22	1.33	1.68	1.88	0.18	1.14	1.36	1.44

Tabell 7. Ekteskap etter 17 års varighet i 1946. — *Marriages of 17 Years' duration in 1946.*

Gjennomsnittlig antall barn <i>Average Number of Children</i>	Bygder <i>Rural districts</i>	Byer ¹ <i>Towns</i>	Oslo ¹
Under 1.50	—	1	5
1.50—1.74	—	1	4
1.75—1.99	—	6	2
2.00—2.24	3	5	—
2.25—2.49	3	1	2
2.50—2.99	8	—	—
3 og over	2	—	—

¹ Gårdbrukere og jordbruksarbeidere ikke med, i Oslo heller ikke fiskere. *Farmers and Agriculture Labourers not included. Oslo also exclusive of Fishermen.*

Av de 16 yrker i bygdene finnes 8 i gruppen 2.5 til 2.99 barn, 6 i gruppen 2.00—2.49 og 2 over 3 (gårdbrukere med 3.39 og fiskere med 3.68), av de 14 yrker i byene faller 8 i gruppene under 2 barn, 5 i gruppe 2.25—2.49 og 1 i gruppe over 2 barn (selvstendige og høyere funksjonærer med 2.31), av de 13 yrker i Oslo ligger 11 yrker i gruppene under 2 barn og 2 i gruppen 2.25—2.49 barn (sjøfart: offiserer 2.40 og mannskap 2.31). En skal ellers merke seg at enkelte yrker omfatter så få personer i enkelte varighetsgrupper at tallene ikke er mye å bygge på. Det gjelder f. eks. sjøfartsgruppen i Oslo og gruppe 15 pensjon og formue uoppgitt. En peker på gruppe 12 (selvstendige og høyere funksjonærer ved immaterielt erverv 1.78) og gruppe 9 (fabrikkeiere og grosserere 1.77) hadde et noe større barnetall i 1946 etter 17 års ekteskap enn gruppe 5 (fabrikkarbeidere 1.52), gruppe 6 (arbeidere ved anlegg, handel m. v. 1.50), gruppe 11 (kontor- og butikkfunksjonærer m. v. 1.37) og gruppe 14 (betjenter, arbeidere m. v. ved immaterielt erverv 1.42). Til belysning av den forskyvning som er foregått, fra tellingen i 1930 til 1946 mellom gruppe 9 (fabrikkeiere og grosserere) og gruppe 5 (fabrikkarbeidere) tjener figur 12.

Den analyse som bare hviler på kombinasjonen gjennomsnittlig barnetall og varigheten av ekteskap, gir ikke noen opplysning om hvilke familietyper er representert i befolkningen (1, 2, 3, 4, 5 barn osv.), og uten dette ville tellingene bare gi et meget ufullstendig bilde av utviklingen. Det er derfor ved alle tre tellinger utarbeidet tabeller hvor ekteskapene er gruppert etter barnetall, kvinnens giftermålsalder og ekteskapenes varighet. På grunnlag av disse tabeller er det utarbeidet en prosentvis fordeling av ekteskapene etter barnetall og varighet i riket, bygder og byer. For bygdene og byene gjelder oppgavene i denne tabellen bare giftermålsalderen 24 og 25 år for kvinnen (se tabell 8).

De tilsvarende tabeller for 1920 og 1930 finnes henholdsvis i hefte VI og IX for de to tellinger. For å kunne vise den endring i familienes størrelse som har funnet sted siden 1920 er figur 13 utarbeidet for ekteskap av 20, 10 og 5 års varighet.

OSLO

Gjennomsnittlig antall barn pr ekteskap av varighet 0-17 år, etter mannens livsstilling

Hustruens giftermålsalder 20-29 år

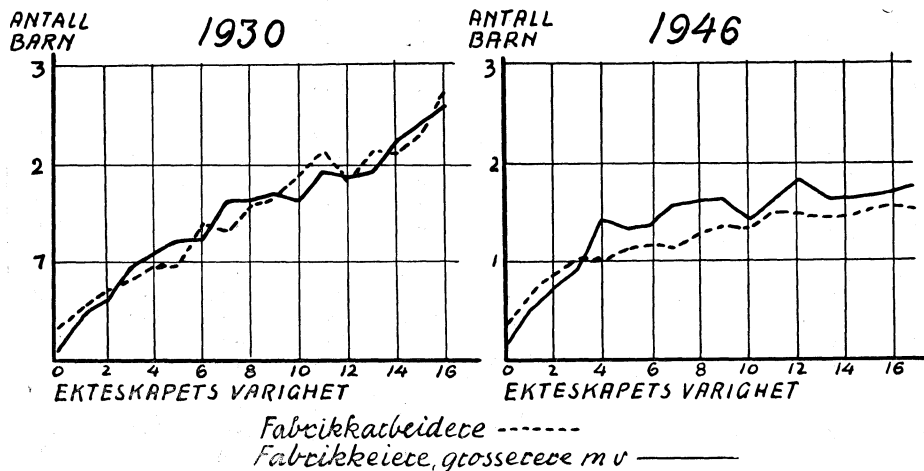

Fig. 12.

Denne grafiske framstilling (figur 13) viser at forskyvningen har vært meget sterk. For ekteskap som hadde vart i 20 år lå kurvens topp for 1920 ved 4—5 barns ekteskap. 3 barns- og 6 barns ekteskap var like sterkt representert. I disse fire barneklasser lå 45 % av ekteskapene, 32.9 % hadde 7 barn og flere, og 22.1 hadde 2 barn og færre.

I 1930 hadde kurvens topp forflyttet seg til 3-barns ekteskap, 2 og 4-barns ekteskap var omtrent like sterkt representert. Disse tre barneklasser utgjør 40.9 % av ekteskapene. Over 5 barn hadde 41 %, og 18.1 % hadde 1 barn og færre.

I 1946 er 2-barns ekteskapene sterkest representert og 1- og 3-barns omtrent likt. Tilsammen utgjør disse barneklasser 60.9 % av ekteskapene, 4 barn og flere hadde tilsammen 26.5 % og 0 barn 11.6 %.

Fordelingskurvene viser at de barnerike familier — det er familier med 5 barn og flere — blir mer og mer sjeldne. I 1920 var det 55.4 % av ekteskapene som hadde 5 barn og flere, i 1930 41 og i 1946 16.2 %, og en meget vesentlig del av disse 16.2 % faller på 5 barn, nemlig 7.5 % mens resten — 8.7 % faller på 6 barn og flere.

En kan naturligvis gjøre andre sammenstillinger av tallene, men dette skulle vel gi et tilstrekkelig tydelig bilde av forskyvningen fra en ikke særlig utpreget type på 4—5 barn til 3 barn, og videre til 2 barn.

Tabell 8. Ekteskap fordelt prosentvis etter barn-
Total Marriages by Number of Children and

Ekteskapets varighet <i>Duration of Marriage</i>		Antall barn.					
		0	1	2	3	4	5
0	1946 ¹	77.1	22.2	0.7	—	—	—
1	1945	40.2	56.7	3.0	0.1	—	—
2	1944	23.8	62.6	12.9	0.7	—	—
3	1943	18.6	55.4	23.2	2.6	0.2	—
4	1942	16.4	45.9	31.7	5.5	0.5	—
5	1941	14.8	38.5	35.8	9.4	1.4	0.1
6	1940	15.0	31.9	37.4	12.5	2.7	0.5
7	1939	14.7	28.6	35.8	15.3	4.5	1.0
8	1938	14.5	26.2	34.5	17.1	5.7	1.7
9	1937	14.3	24.6	33.3	17.5	7.0	2.4
10	1936	14.7	24.1	31.4	18.1	7.6	2.8
11	1935	13.9	22.1	30.7	18.8	8.8	3.7
12	1934	13.3	22.6	29.1	18.5	9.5	4.2
13	1933	13.3	21.5	28.2	18.9	10.1	4.5
14	1932	13.2	21.3	27.5	18.2	10.4	5.1
15	1931	12.5	21.3	27.5	17.8	10.6	5.0
16	1930	12.5	21.3	26.5	18.5	10.3	5.4
17	1929	12.0	20.6	26.3	18.3	10.7	5.7
18	1928	11.9	19.9	25.4	18.4	11.1	5.9
19	1927	11.5	18.8	25.3	17.9	11.6	6.7
20	1926	11.6	18.6	24.5	17.8	11.3	7.5
21	1925	11.4	17.8	24.7	16.9	11.6	7.2
22	1924	11.3	16.9	23.6	18.1	11.5	7.7
23	1923	9.8	16.2	24.0	18.3	12.9	7.3
24	1922	9.2	15.1	23.0	18.4	13.0	8.3
25	1921	9.2	14.2	22.0	18.4	13.5	8.3
26	1920	8.2	13.4	21.1	18.3	14.0	9.6
27	1919	8.3	12.9	20.7	18.7	14.0	9.4
28	1918	9.2	11.9	19.7	17.7	13.7	9.8
29	1917	8.1	10.8	18.2	18.0	14.5	10.2
30	1916	7.5	10.6	17.2	17.2	15.1	10.4
31	1915	8.2	10.1	16.6	16.6	14.7	10.4
32	1914	7.7	9.2	15.0	17.1	14.6	11.7
33 +	1913 og før	6.3	6.9	10.9	12.4	12.4	11.6
		15.8	24.1	22.5	13.4	8.2	5.2

¹ Vigselsår. *Year of Marriage.*

I ekteskap som bare har vart i 10 år, vil selvsagt de mindre tallrike barnefamilier være representert sterkere enn i 20 års ekteskap. Men også her er det en forskyvning fra 3 barn i 1920 til 2 barn i 1930, og i 1946 er det en ennå sterkere representasjon av 2-barns familien.

For 5 års ekteskap blir forskyvningene mindre, men det er også her en tydelig tendens fra et maksimum på 2 barn henimot 1 barn som er den hyppigste barneklasse ved registreringen i 1946.

tall og ekteskapets varighet. Riket 1946.
Duration of Marriage. Per 100. Kingdom 1946.

Number of Children

6	7	8	9	10	11	12	13	14	15 og flere	I alt
-	-	-	-	-	-	-	-	-	-	100
-	-	-	-	-	-	-	-	-	-	100
-	-	-	-	-	-	-	-	-	-	100
-	-	-	-	-	-	-	-	-	-	100
-	-	-	-	-	-	-	-	-	-	100
-	-	-	-	-	-	-	-	-	-	100
-	-	-	-	-	-	-	-	-	-	100
0.1	-	-	-	-	-	-	-	-	-	100
0.3	-	-	-	-	-	-	-	-	-	100
0.7	0.2	-	-	-	-	-	-	-	-	100
1.0	0.2	0.1	-	-	-	-	-	-	-	100
1.4	0.4	0.2	-	-	-	-	-	-	-	100
1.8	0.7	0.2	0.1	-	-	-	-	-	-	100
2.1	0.9	0.4	0.1	-	-	-	-	-	-	100
2.5	1.1	0.5	0.2	-	-	-	-	-	-	100
2.9	1.5	0.6	0.2	0.1	-	-	-	-	-	100
2.8	1.5	0.8	0.3	0.1	-	-	-	-	-	100
3.2	1.6	0.9	0.5	0.1	0.1	-	-	-	-	100
3.4	2.1	1.0	0.5	0.3	0.1	-	-	-	-	100
3.6	2.2	1.3	0.7	0.3	0.1	-	-	-	-	100
3.9	2.2	1.2	0.8	0.4	0.1	0.1	-	-	-	100
4.5	2.6	1.6	0.9	0.4	0.3	0.1	-	-	-	100
4.7	2.9	1.6	0.8	0.4	0.3	0.1	0.1	-	-	100
4.5	3.1	1.8	1.1	0.6	0.2	0.1	0.1	-	-	100
5.4	3.2	2.0	1.1	0.6	0.4	0.2	-	-	0.1	100
5.7	3.8	2.1	1.4	0.7	0.4	0.2	0.1	-	-	100
5.9	3.9	2.5	1.5	1.0	0.4	0.1	0.1	-	-	100
6.4	3.9	2.5	1.5	0.9	0.5	0.2	0.1	-	-	100
7.0	4.1	3.0	1.8	1.0	0.6	0.3	0.1	0.1	-	100
7.1	4.9	3.5	2.2	1.5	0.5	0.3	0.2	-	-	100
7.6	5.3	3.7	2.6	1.4	0.7	0.4	0.2	-	0.1	100
7.9	5.9	4.0	2.4	1.6	0.9	0.4	0.2	-	0.1	100
8.2	6.0	4.0	2.9	1.7	0.9	0.6	0.2	0.1	0.1	100
9.8	8.5	7.1	5.5	3.8	2.3	1.4	0.6	0.3	0.2	100
3.5	2.5	1.8	1.3	0.8	0.5	0.3	0.1	-	-	100

En vil ikke få noe vesentlig annet bilde av fordelingen av barnetallet om en trekker inn kvinnens alder ved giftermålet. Dette går tydelig fram av figur 14 som gjelder kvinner som hadde giftet seg i alderen 24 og 25 år, men det er den forskjell at disse kurver viser en større forskyvning fra 1920 til 1946 henimot fåbarnsfamiliene enn kurvene på figur 13 som gjelder alle ekteskap.

Derimot er det naturligvis en meget stor forskjell mellom bygder og byer (se figur 15 og 16). Hovedinntrykket av figur 15 og figur 16 er at de mindre

Tabell 8 (forts.). Ekteskap fordelt prosentvis etter barnetall og ekte-
Marriages by Number of Children and Duration of Marriage. Per 100.

Ekteskapets varighet <i>Duration of Marriage</i>		Antall barn.					
		0	1	2	3	4	5
0	1946 ¹	76.5	22.9	0.6	—	—	—
1	1945.....	36.0	60.0	3.9	0.1	—	—
2	1944.....	18.4	66.0	15.1	0.5	—	—
3	1943.....	12.2	58.3	26.3	3.1	0.1	—
4	1942.....	10.5	47.0	36.0	5.8	0.7	—
5	1941.....	8.9	38.4	39.6	11.3	1.7	0.1
6	1940.....	9.2	30.2	41.6	15.1	3.5	0.4
7	1939.....	8.6	25.8	39.7	18.5	5.9	1.4
8	1938.....	7.9	23.9	37.0	21.2	7.0	2.5
9	1937.....	7.1	21.8	36.9	21.3	8.7	3.1
10	1936.....	6.8	20.0	34.2	22.9	10.5	3.9
11	1935.....	7.1	19.1	32.8	23.3	10.5	4.8
12	1934.....	6.1	18.8	30.5	21.4	13.3	5.9
13	1933.....	8.2	16.6	28.8	23.6	13.1	5.3
14	1932.....	6.8	15.8	28.5	22.0	13.8	7.2
15	1931.....	6.6	16.3	28.8	19.2	14.3	7.5
16	1930.....	6.7	15.3	28.7	21.4	12.7	7.4
17	1929.....	6.9	16.0	27.2	20.0	13.7	6.8
18	1928.....	8.1	15.2	24.1	22.2	13.4	8.1
19	1927.....	7.2	15.3	23.9	19.7	13.0	9.9
20	1926.....	7.2	15.5	23.2	21.7	12.9	8.7
21	1925.....	7.6	14.3	22.8	19.5	14.0	9.9
22	1924.....	8.6	13.2	23.6	18.2	13.0	9.5
23	1923.....	6.3	12.1	23.0	19.3	15.6	8.8
24	1922.....	5.7	12.0	19.3	18.5	15.3	10.9
25	1921.....	5.8	9.9	20.6	21.1	14.8	10.4
26	1920.....	5.7	9.7	19.6	18.4	15.1	12.1
27	1919.....	5.1	8.7	20.5	19.3	14.4	12.4
28	1918.....	7.0	8.3	18.1	17.5	14.6	11.1
29	1917.....	5.8	8.5	14.5	16.6	15.6	12.3
30	1916.....	5.7	8.1	13.6	15.7	15.7	13.3
31	1915.....	6.8	8.7	13.8	15.3	14.8	10.4
32	1914.....	5.3	6.7	11.3	16.6	15.1	11.9
33 +	1913 og før.....	5.4	5.4	9.3	10.8	12.1	12.1
		11.3	21.7	23.0	14.8	9.4	6.3

¹ Vigselsår. *Year of Marriage.*

tallrike barneklasser er meget sterkere representert i byene enn i bygdene, og dette gjelder enten ekteskapet har vart i 5, 10 eller 20 år. En kan beskrive sammenhengten slik:

Midttallet i 1920 for 20 års ekteskap var i bygdene 6, i byene 5, i 1930 var det i bygdene 5, i byene 3 og i 1946 i bygdene 3 og i byene 2.

I byene kan en si at familier med 5 barn og mer så å si er forsvunnet i

skapets varighet. Hustruens alder ved vigselen. 24 og 25 år. Bygder 1946.
Age of Wife at Marriage 24 and 25 Years. Rural Districts 1946.

Number of Children

6	7	8	9	10	11	12	13	14	15 og flere	I alt
-	-	-	-	-	-	-	-	-	-	100
-	-	-	-	-	-	-	-	-	-	100
-	-	-	-	-	-	-	-	-	-	100
-	-	-	-	-	-	-	-	-	-	100
-	-	-	-	-	-	-	-	-	-	100
-	-	-	-	-	-	-	-	-	-	100
-	-	-	-	-	-	-	-	-	-	100
-	-	-	-	-	-	-	-	-	-	100
0.1	-	-	-	-	-	-	-	-	-	100
0.5	-	-	-	-	-	-	-	-	-	100
0.8	0.3	-	-	-	-	-	-	-	-	100
1.3	0.2	0.2	-	-	-	-	-	-	-	100
1.7	0.5	0.2	-	-	-	-	-	-	-	100
2.7	0.9	0.3	0.1	-	-	-	-	-	-	100
2.6	1.4	0.3	0.1	-	-	-	-	-	-	100
3.6	1.2	0.7	0.3	0.1	-	-	-	-	-	100
3.6	2.3	1.0	0.2	0.1	-	0.1	-	-	-	100
4.0	2.0	1.2	0.5	0.1	-	-	-	-	-	100
5.0	2.1	1.4	0.7	0.2	-	-	-	-	-	100
3.5	3.2	1.0	0.7	0.5	-	-	-	-	-	100
5.0	2.7	1.7	1.2	0.2	0.1	0.1	-	-	-	100
5.4	2.2	1.7	1.0	0.3	0.1	0.1	-	-	-	100
5.8	2.9	1.7	0.6	0.3	0.3	0.1	0.1	0.1	-	100
6.1	3.5	2.0	1.0	0.5	0.5	0.2	0.1	-	-	100
5.7	4.4	2.5	1.6	0.4	0.1	-	0.1	-	0.1	100
7.5	4.6	2.1	1.9	1.1	0.6	0.4	-	-	0.1	100
6.4	5.0	2.4	2.0	1.1	0.2	0.2	-	0.1	-	100
7.5	5.6	2.6	2.1	1.1	0.5	-	-	-	-	100
7.3	5.2	3.3	1.7	1.1	0.8	0.2	-	-	-	100
9.5	5.3	3.2	2.6	1.4	0.9	0.4	-	0.1	-	100
9.4	6.8	5.5	2.5	1.9	0.4	0.2	-	-	-	100
9.3	7.9	4.7	3.0	1.6	0.6	0.3	0.4	0.1	-	100
10.1	8.7	5.3	2.6	1.9	1.0	0.4	0.1	-	0.1	100
9.6	8.1	5.7	5.4	1.8	1.4	0.8	0.1	0.2	-	100
10.7	10.2	9.2	7.1	4.3	2.1	0.8	0.3	0.1	0.1	100
4.3	3.3	2.4	1.7	1.0	0.5	0.2	0.1	-	-	100

løpet av dette tidsrom. Av de ekteskap som i 1920 hadde vart i 20 år, var det 52 % med 5 barn og flere. Av ekteskap av samme varighet hadde i 1930 29 % 5 barn og flere. I 1946 var det bare 4 % av 20 års ekteskap som hadde 5 barn og flere. Familier med 2 barn og færre utgjorde i 1920 17 % av ekteskapene, i 1930 31 % og i 1946 62 %.

Men også i bygdene begynner familier med 5 barn og mer å bli mer sjelden.

Tabell 8 (forts). Ekteskap fordelt prosentvis etter barnetall og ekte-
Marriages by Number of Children and Duration of Marriage.

Ekteskapets varighet <i>Duration of Marriage</i>		Antall barn.					
		0	1	2	3	4	5
0	1946 ¹	79.1	20.4	0.5	—	—	—
1	1945	44.5	53.1	2.4	—	—	—
2	1944	25.4	64.7	9.7	0.2	—	—
3	1943	18.4	63.9	17.1	0.6	—	—
4	1942	15.6	57.3	24.9	2.1	0.1	—
5	1941	13.1	48.2	33.6	5.0	0.1	—
6	1940	11.9	39.3	39.4	8.0	1.3	0.1
7	1939	13.1	38.4	37.2	9.3	1.8	0.2
8	1938	12.1	34.4	38.2	12.9	2.1	0.2
9	1937	12.4	32.4	40.6	11.8	2.5	0.2
10	1936	12.2	31.0	38.6	15.2	2.7	0.2
11	1935	11.2	28.5	36.6	17.3	5.2	0.9
12	1934	13.2	29.9	36.3	15.7	3.0	1.3
13	1933	14.0	27.6	33.5	17.3	5.5	1.4
14	1932	10.7	30.8	36.6	15.4	4.4	1.6
15	1931	9.2	32.7	34.5	14.9	5.4	2.2
16	1930	11.1	29.3	34.0	17.2	5.7	1.7
17	1929	11.8	29.2	32.2	16.0	6.3	2.6
18	1928	11.9	27.4	31.2	16.6	7.7	3.6
19	1927	11.6	25.1	33.2	18.3	7.1	1.5
20	1926	12.8	30.0	32.0	14.1	7.0	1.9
21	1925	14.6	23.5	34.8	15.4	6.8	2.9
22	1924	9.2	25.9	32.0	19.0	7.8	4.3
23	1923	10.8	21.5	30.3	19.5	10.5	4.3
24	1922	8.8	19.7	31.3	19.6	9.9	7.2
25	1921	9.2	23.2	28.4	19.5	10.8	3.9
26	1920	7.4	18.4	29.4	22.8	11.0	5.7
27	1919	10.8	18.5	27.3	19.7	13.0	5.6
28	1918	7.7	17.6	27.6	21.2	14.4	6.5
29	1917	8.5	16.2	25.2	24.7	12.4	6.3
30	1916	8.3	16.5	23.1	23.2	13.4	7.7
31	1915	8.8	15.9	20.4	20.8	14.4	9.2
32	1914	8.6	12.8	21.2	20.2	17.9	9.3
33+	1913 og før	7.2	9.7	15.4	17.1	15.2	11.0
		15.6	30.0	26.5	13.1	6.4	3.4

¹ Vigselår. *Year of Marriage.*

Av 20 års ekteskap var det i 1920 66 % som hadde 5 barn og flere. De tilsvarende tall var 52 % i 1930 og 20 % i 1946. Familier med 2 barn og færre var i 1920 representert med ca. 16 %, i 1930 med 22 % og i 1946 med 47 %.

Når jeg har fremhevet familier med 5 barn og flere som barnerike familier er det ut fra nåtidens målestokk. I det 19. århundre ville en nok først kalt familier med 7 barn og flere for barnerike. Familier av denne størrelse er i dag meget sjeldne, og i byene er de så å si forsvunnet. Vi kan merke oss at reduk-

skapets varighet. Hustruens alder ved vigselen 24 og 25 år. Byer 1946.
Per 100. Age of Wife at Marriage 24 and 25 Years. Towns 1946.

Number of Children

6	7	8	9	10	11	12	13	14	15 og flere	I alt
-	-	-	-	-	-	-	-	-	-	100
-	-	-	-	-	-	-	-	-	-	100
-	-	-	-	-	-	-	-	-	-	100
-	-	-	-	-	-	-	-	-	-	100
-	-	-	-	-	-	-	-	-	-	100
-	-	-	-	-	-	-	-	-	-	100
-	-	-	-	-	-	-	-	-	-	100
-	-	-	-	-	-	-	-	-	-	100
0.1	-	-	-	-	-	-	-	-	-	100
-	-	-	0.1	-	-	-	-	-	-	100
-	0.1	-	-	-	-	-	-	-	-	100
0.3	-	-	-	-	-	-	-	-	-	100
0.2	0.4	-	-	-	-	-	-	-	-	100
0.3	0.3	0.1	-	-	-	-	-	-	-	100
0.4	-	0.1	-	-	-	-	-	-	-	100
0.8	0.1	0.1	0.1	-	-	-	-	-	-	100
0.8	0.1	-	-	-	0.1	-	-	-	-	100
1.0	0.3	0.3	0.3	-	-	-	-	-	-	100
1.1	0.3	-	-	-	0.1	0.1	-	-	-	100
1.1	0.6	0.9	0.6	-	-	-	-	-	-	100
1.5	0.3	-	0.2	-	-	0.2	-	-	-	100
0.9	0.5	0.2	0.2	0.2	-	-	-	-	-	100
0.5	0.5	0.5	0.3	-	-	-	-	-	-	100
1.6	0.8	0.3	0.3	0.1	-	-	-	-	-	100
1.9	0.8	0.6	-	-	0.2	-	-	-	-	100
3.1	0.8	0.5	0.5	0.1	-	-	-	-	-	100
2.6	1.4	0.8	0.5	-	-	-	-	-	-	100
2.1	1.4	1.0	0.2	0.2	0.2	-	-	-	-	100
2.4	1.6	0.5	0.2	0.3	-	-	-	-	-	100
3.4	1.7	0.5	0.5	0.4	-	0.2	-	-	-	100
4.1	1.5	1.0	0.4	0.4	0.2	0.2	-	-	-	100
5.2	3.2	1.1	0.6	-	0.2	-	0.2	-	-	100
4.8	2.1	1.7	0.7	0.7	-	-	-	-	-	100
8.3	6.0	4.9	2.5	1.7	0.6	0.2	0.2	-	-	100
2.0	1.2	0.9	0.5	0.3	0.1	-	-	-	-	100

sjonen har vært sterkest i de senere år. Av 20 års ekteskap registrert i 1920 var det 33 % av familiene som hadde 7 barn og flere. I 1946 var det bare 5 %. Dette gjelder hele landet. For byene var de tilsvarende tall 26 og 0.5 % og for bygdene 45 og 6 %.

Men som en vil ha sett av kurvene, viser oppgavene at fåbarnsfamiliene er blitt hyppigere enn tidligere også i ekteskap som har vart i 10 og 5 år.

De oppgaver som er gjennomgått ovenfor gir som hovedresultat at barne-

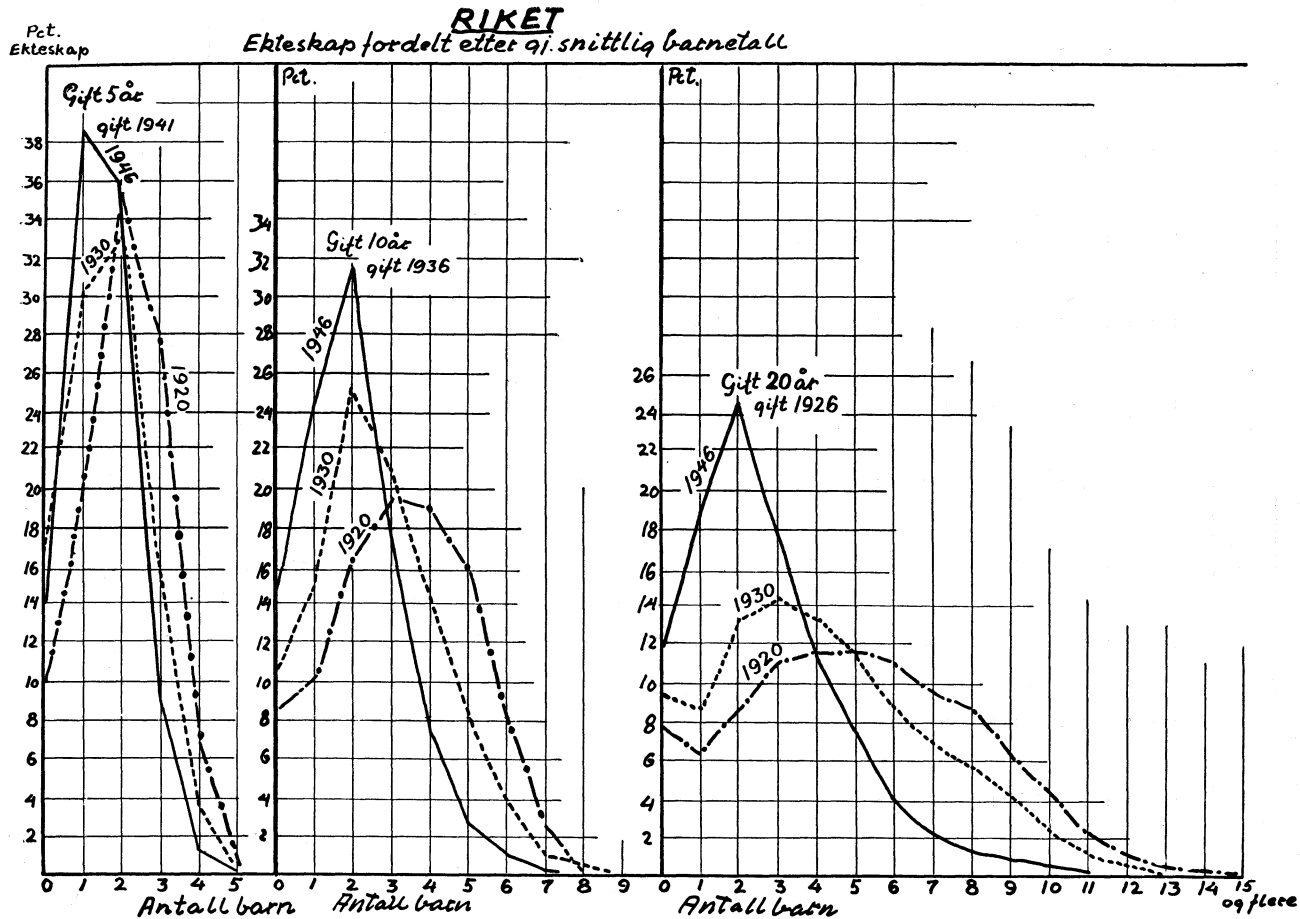

Fig. 13.

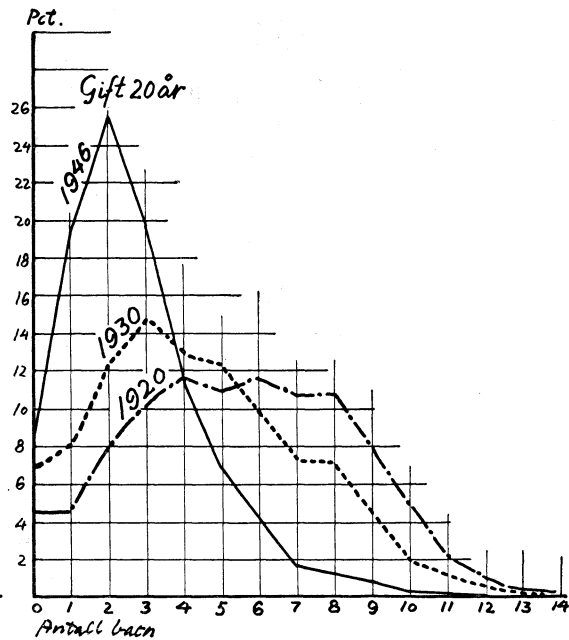
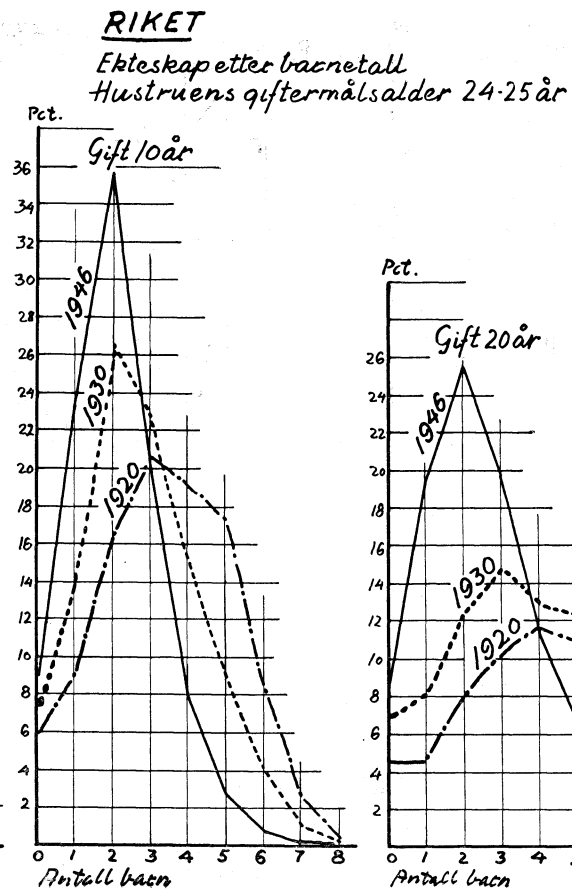
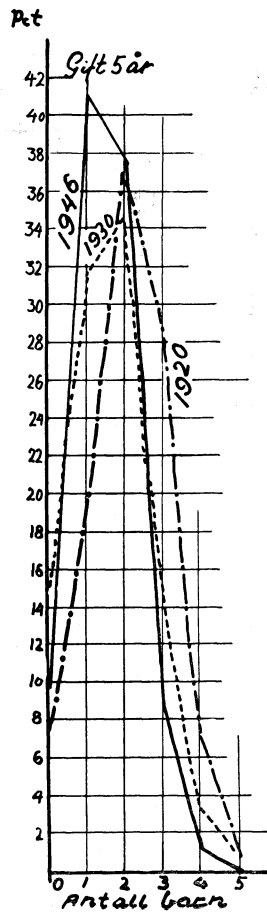

Fig. 14.

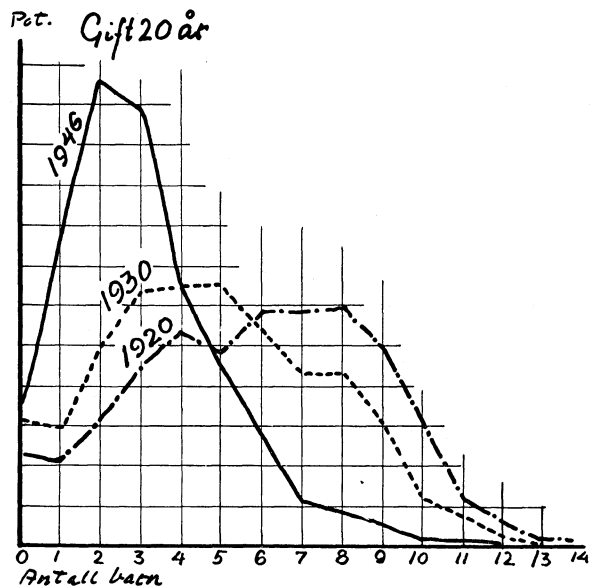
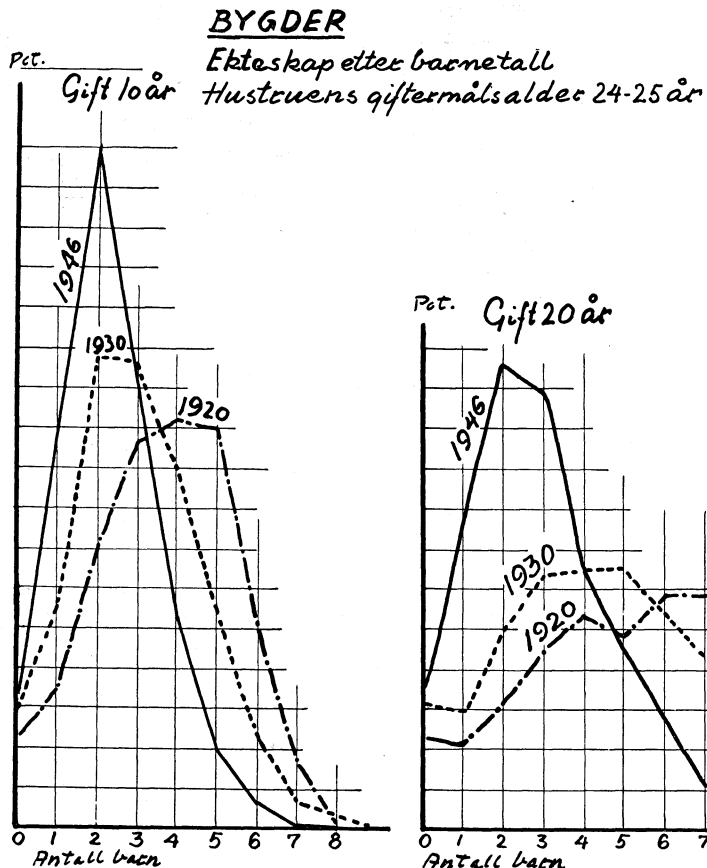
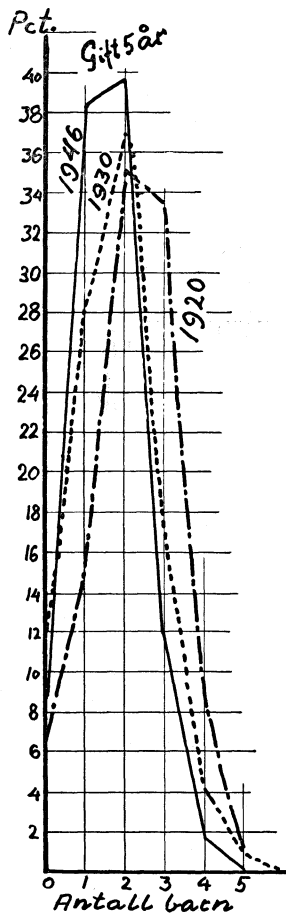

Fig. 15.

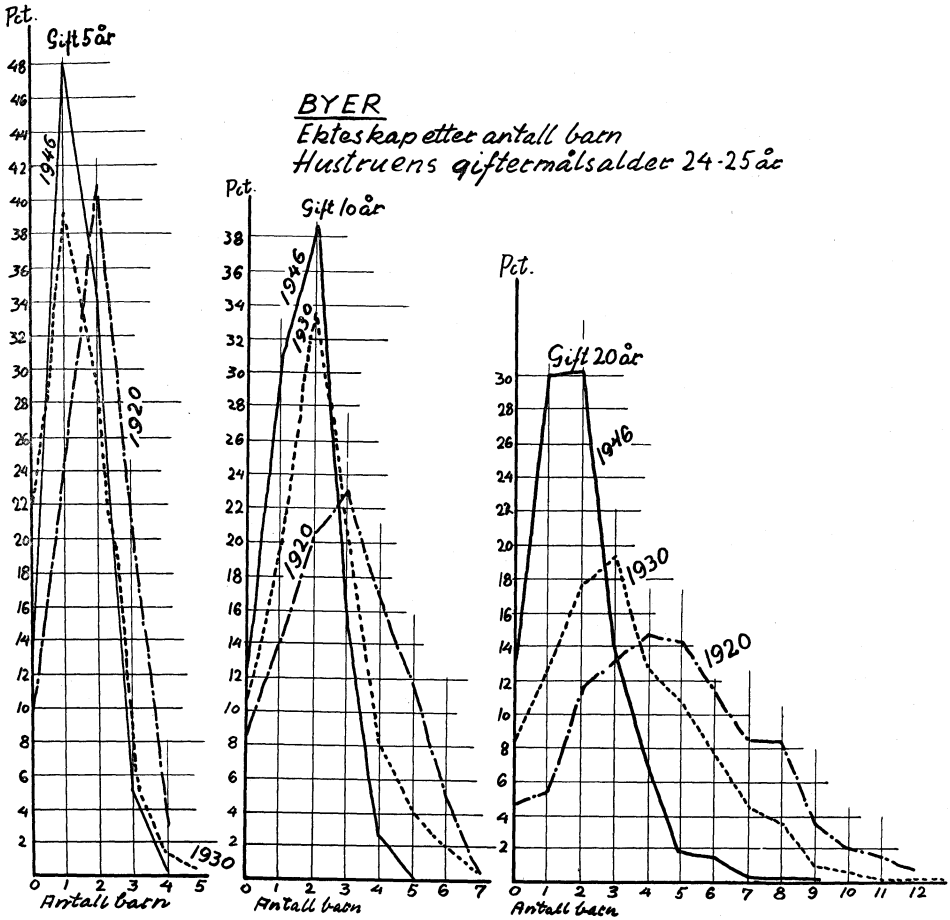

Fig. 16.

tallet i bestående ekteskap er sunket sterkt i den periode tellingene dekker. Dette kommer til uttrykk både i det gjennomsnittlige barnetall og i ekteskapenes fordeling på barneklasser som viser at fåbarnsfamilien er blitt den herskende type både i byene og i bygdene, selv om en har konstatert at familiene er større i bygdene enn i byene. Dette gjelder både for de ekteskap som har vart lenge og for de mer kortvarige.

Oppgavene viser også at det er en tendens til utjamning av forskjellen i det gjennomsnittlige barnetall mellom de ulike lag av befolkningen og spesielt i Oslo går utviklingen i retning av at de høyere selvstendig næringsdrivende og ledende funksjonærer har litt flere barn enn arbeiderklassen. Dette er hovedresultatet av de tre tellingene.

Men på grunnlag av tellingene kan en ikke trekke noen bestemt slutning om familiene i framtiden vil bli så store at befolkningen vil kunne reproducere seg selv. Den familiestørrelse en har kunnet konstatere i Oslo kan derimot gi

grunnlag for den slutning at hvis det ikke skjer store endringer i familienes størrelse, så vil byen ikke kunne holde sitt folketall oppe uten ved hjelp av innflytting. Barnetallet i enkelte yrkesgrupper er også så lavt at disse yrker ikke vil være i stand til å rekruttere seg selv, men vil måtte få tilsig fra andre om en skal beskjefte like mange som i dag. Under visse forutsetninger vil dette forhold kunne føre til en befolkningsmessig spenning som kan bli større enn nå. Men som nevnt gjelder dette bare hvis det ikke skjer en vesentlig endring i den familiestruktur som er registrert i 1946. Det vi vet i dag er at utviklingen i byene er kommet så langt at vi iallfall for Oslos vedkommende, kan spore en tendens til stabilisering av familienes størrelse. Denne tendens er ennå ikke kommet til uttrykk i oppgavene for de fleste landdistrikter, men med den industrialisering som er begynt eller er i emning ut over i bygdene, er det å vente at det framtidige barnetall også her vil komme til å stabilisere

Oslo

Hustruens giftermålsalder 20-29 år

Antall barn

Fabrikkarbeidere.

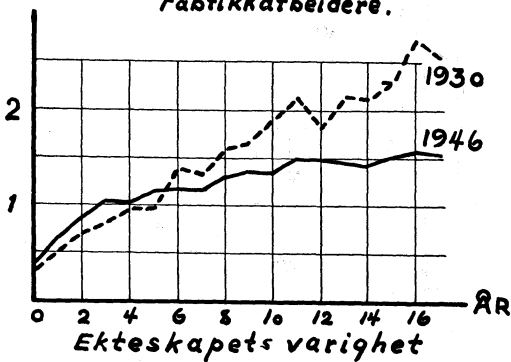

Antall barn

Fabrikkeiere, grossererere m.v.

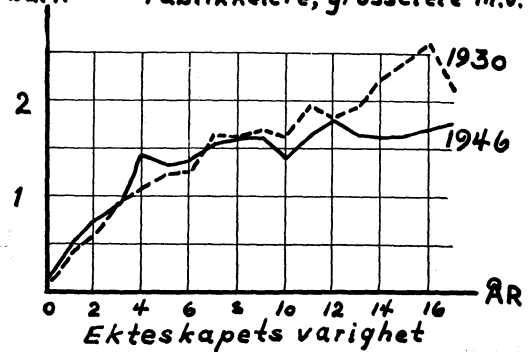

Antall barn

Kontorfunksjonærer

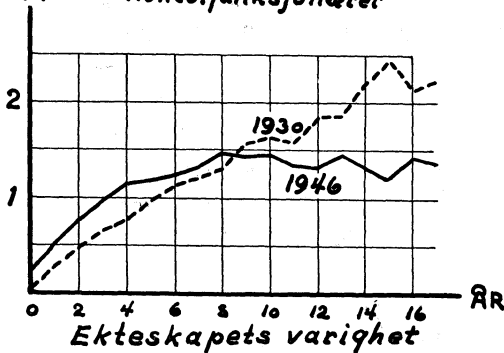

Antall barn

Selvstendige og høyere funksjonærer ved immaterielt arbeid.

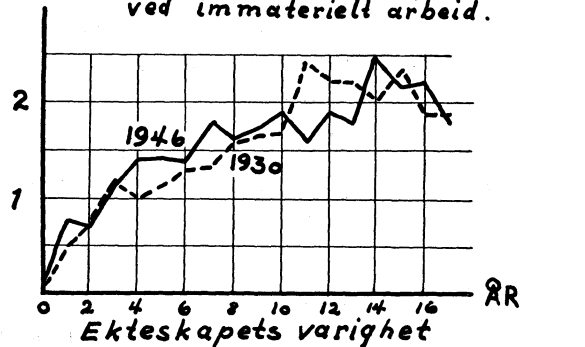

Fig. 17.

seg på et nivå som iallfall ligger nærmere nivået i byene enn det gjør etter oppgavene fra 1946. Hvis så skjer vil den gjennomsnittlige størrelse av familiene i hele riket bli mindre enn i dag og bygdens evne til å overføre folk til byene vil avta. Om byene fremdeles trekker folk til seg fra bygdene kan «flukten fra landet» få langt større omfang og virkninger enn i dag.

Oppgavene over det gjennomsnittlige barnetall ved tellingene i 1930 og 1946 for 1—3 års ekteskap i byene, for 1—5 års ekteskap i Oslo og for enkelte yrkesgrupper for opp til 10 års ekteskap, synes ved første øyekast å tyde på at familiene igjen tiltar i størrelse. Denne vekst i familienes gjennomsnittsstørrelse fikk på figurene 3 og 4 sitt uttrykk i at kurven for 1946 lå over kurven for 1930. Fig. 17 kan tjene til illustrasjon av dette for enkelte erverv.

Spørsmålet er nå om det høyere barnetall i 1946 for de kortvarige ekteskap skyldes den øking av det gjennomsnittlige barnetall i ekteskap omkring 1946 som er vist i «Folkemengdens bevegelse».

For å få holdepunkter til å kunne dømme dette, må en se nærmere på tellingen av 1946. Det første en da merker seg, er at det i 1930 var relativt mange flere barnløse ekteskap enn i 1946. Dette vil selvsagt bidra til at det gjennomsnittlige barnetall i de kortvarige ekteskap blir større i 1946 enn i 1930. Men det behøver ikke å bety at det er skjedd en forskyvning henimot barnerikere familier.

Følgende sammenstilling viser hvordan fordelingen av ekteskap med varighet 0—5 år var i byene i 1930 og 1946:

Ekteskapets varighet <i>Duration of Marriage</i>	Antall barn — Prosent <i>Number of Children. Per cent</i>				
	0 og 1	2	3	4	5
0 1930	99.9	0.1	—	—	—
1946	99.6	0.5	—	—	—
1 1930	97.7	2.3	—	—	—
1946	97.6	2.4	—	—	—
2 1930	88.8	10.6	0.6	—	—
1946	89.1	9.7	0.2	—	—
3 1930	77.3	20.1	2.2	0.4	—
1946	82.3	17.1	0.6	—	—
4 1930	70.5	23.0	6.4	0.1	—
1946	73.5	24.9	2.1	0.1	—
5 1930	61.1	29.9	7.1	1.5	0.4
1946	61.3	33.6	5.0	0.1	—

Denne tabell viser at den forskyvning som kom til uttrykk i et høyere gjennomsnittlig barnetall i de første ekteskapsår i 1946 sammenliknet med 1930, først og fremst kommer av at det var færre barnløse ekteskap i 1946. Dette har resultert i flere 1-barnsfamilier og noen øking av 2-barnsfamiliene, men

familiene på 3 og 4 barn var svakere representert i 1946 enn i 1930. Det synes altså som om den tendens som var til stede for de første ekteskapsår i 1946 ikke tyder på relativ vekst av de litt mer barnerike familier. Men hvilket barnetall disse familier vil ha etter 15 eller 20 års ekteskap, vil først framtidige tellinger kunne vise.

Nå vil enhver sammenlikning av 5-års ekteskap registrert i 1946 og i 1930 være et temmelig svakt materiale å bygge på, for 5-års ekteskapene registrert i 1946 var inngått under den tyske okkupasjon og 5-års ekteskapene registrert i 1930 under en periode med stor arbeidsledighet. De som giftet seg i disse årene gjennomlevd så lite «normale» år at en bør være varsom med å trekke slutninger på grunnlag av oppgavene fra den tiden. Og en kan som sagt heller ikke på grunnlag av resultatene av tellingen av 1946 si noe bestemt om folketallet i Norge vil gå tilbake i framtiden.

Som kjent er det flere ganger foretatt beregninger av det framtidige folketall i Norge. Etter den siste, offentliggjort i Jamstillingskomitéens framstilling av 17. januar 1951 og forfattet av dr. Julie Backer, skulle folketilveksten i Norge begynne å synke i 1970—75. Alle slike beregninger vil være usikre først og fremst fordi en ikke kjenner den framtidige giftermålshyppighet og den framtidige fødselshyppighet, men etter det vi vet i dag, er det ikke usannsynlig at den norske befolkning — når en ser bort fra innvandring — vil holde opp å vokse innen neste århundreskifte. Skjer dette, må vi under forutsetning av at de økonomiske forhold gjør det nødvendig, innstille oss på en ganske stor innvandring. Så vidt jeg har kunnet følge med i det som er skrevet om framtiden, regner en i Vest-Europa for tiden ikke med muligheten av en slik utvikling.

Det en er mest opptatt av i dag, er at verdens folketall øker sterkt og at veksten er størst i «de underutviklede land». Med det er Robert Malthus' befolkningsproblem igjen blitt aktuelt, nemlig kappløpet mellom folketilveksten og produksjonen av næringsmidler.

Den siste beregning av verdens samlede framtidige befolkningstilvekst, nemlig for tidsrommet 1950 til 1980, finnes i Population Bulletin for desember 1951, utgitt av United Nation's Population Division. Etter denne beregning skulle verdens folketall under forutsetning av de høyeste tilveksttall kalkulert på grunnlag av nåtidens erfaringer, vokse fra 2 406 mill. i 1950 til 3 636 mill. i 1980, eller med 1 230 mill. i løpet av 30 år. En tilvekst som denne virker overveldende. Den er ikke mye mindre enn folketallet tilsammen i 1950 i Afrika, det nære Østen, Sør- og Sentral-Asia og det fjerne Østen unntatt det sovjetiske Asia og Japan.

En annen beregning, bygget på meget lavere tilvekstprosjenter, gir en tilvekst på 570 mill. fra 1950 til 1980. Dette er mer enn det samlede folketall i 1950 i Nord-Amerika, Nord-, Vest-, Sentral- og Sør-Europa og Australia.

Alle beregninger av befolkningstilveksten i framtiden vil være usikre, selv for de land som har en god befolkningsstatistikk. Ennå mer må denne usikkerhet

da komme til å gjelde land hvor befolkningsstatistikken er lite utviklet eller land hvor den overhodet ikke eksisterer. Likevel må en på grunnlag av de oppgaver som foreligger for enkelte land utenfor den européiske kulturkrets, kunne trekke den slutning at folketilveksten i meget folkerike deler av verden vil bli meget stor i de kommende årtier. Hovedårsaken til dette er nedgang i dødeligheten. Derimot er det bare svake tegn til at fødselshyppigheten synker både i Latin-Amerika, i Asia og i Afrika. Og likevel, den befolkningstilvekst en er vitne til i dag i enkelte av de asiatiske land, den er relativt sett ikke større enn den folketilvekst vi hadde i Vest-Europa i store deler av det 19de århundre. I India f. eks. har fødselshyppigheten i de senere år ligget mellom 25.2 og 27.1⁰/₁₀₀ og dødeligheten mellom 17.1 og 15.2⁰/₁₀₀. I Japan, hvor fødselshyppigheten er sunket i de senere år, var den i 1951 25.6⁰/₁₀₀ og dødeligheten 10⁰/₁₀₀. Ser vi tallene for India med en tilvekst av 1 % pr. år på bakgrunn av tallene for Norge i 1896—1900, da vi hadde en fødselshyppighet her i landet på 30⁰/₁₀₀ og en dødelighet på 15.7⁰/₁₀₀ — det er en tilvekst på vel 1.4 % pr. år — så er befolknings-tilveksten i India i dag ikke så sensasjonell.

Det som skjer i mange av «de underutviklede land» i dag, er det samme som fant sted i Vest-Europa i det 19de århundre. Det var dengang Vest-Europa hadde sin ekspansjonsperiode og folkesatte mange «underutviklede land». Det var de store familiers tid i Europa. I framtiden må vi regne med at Europas befolkning vil synke, i enkelte land må vi kanskje være forberedt på tilbakegang i folketallet, mens vi må vente en økende tilvekst i «de underutviklede land».

Dette kan føre til en befolkningsmessig spenning mellom land og raser, for det er ikke så store folketomme eller folkefattige områder å utvandre til som det var i det 19de århundre. Det er i lys av disse forhold vi må se vårt eget befolkningsproblem.

Utviklingen av produktiviteten i visse industrigrupper fram til 1950.

I Statistiske Meldinger nr. 3 for 1951 la Byrået fram resultatet av beregninger av utviklingen i produksjon pr. timeverk og produksjon pr. sysselsatt for visse industrigrupper til og med året 1948. Samtidig ble det gitt en detaljert redegjørelse for de statistiske mål for produktivitetsutviklingen som det hadde vært mulig å regne ut, det statistiske materiale som beregningene bygde på og hvorledes beregningene var gjennomført. I Meldingene nr. 10 for 1951 la en fram tilsvarende beregninger for hovedgruppene i industrien til og med året 1949. Disse beregningene er nå ført videre til året 1950 på tilsvarende måte som for 1949. Resultatene av de siste beregningene er tatt inn i tabellene I, II og III.

Endringer i indekstallene for produksjon pr. timeverk og produksjon pr. sysselsatt kan skyldes en rekke forskjellige faktorer. For hovedgruppene i tabellene I og II kan tallene f. eks. påvirkes av endringer i arbeidskraftens fordeling på undergrupper innen hovedgruppene. Indekstallene kan naturligvis også bli påvirket av endringer i produksjon pr. timeverk eller pr. sysselsatt for de enkelte varene.

De produksjonsindeksene som ble brukt for å regne ut indekstallene for produksjon pr. timeverk og produksjon pr. sysselsatt bygger på oppgavene til Byråets årlige produksjonsstatistikk. For 1950 ble den varespesifikasjonen som en brukte for produksjonsstatistikken endret noe, og disse endringene kan ha gitt visse utslag ved beregningene av produksjonsvolumet for 1950.

Ved beregningene av produksjonsindeksene fant en visse feil i grunnmaterialet for de tidligere beregninger. Korreksjonen av feilene har ført til endringer i indekstallene for 1947, 1948 og 1949 for tekstilindustrien og for 1949 for gassverk. Tallene for disse industrigruppene for de nevnte år stemmer altså ikke med de tallene som er offentliggjort tidligere. Korreksjonene for året 1949 for de to industrigruppene er såvidt store at de har ført til mindre endringer i tallene for alle grupper samlet.

Indekstallene for alle grupper samlet er regnet ut i 2 alternativer på samme måte som i 1949. Indekstallene i alternativ 1 gir uttrykk for endringene i produksjon pr. timeverk (sysselsatt) for alle gruppene tatt under ett. Disse indeks-seriene kan derfor bli påvirket av endringer i arbeidskraftens fordeling mellom industrigruppene. Indekstallene i alternativ 2 derimot gir uttrykk for de gjennomsnittlige endringene i indekstallene for industrigruppene, og vil derfor ikke bli påvirket av endringer i sysselsettingsstrukturen mellom hovedgruppene. Indekstallene i alternativ 1 og 2 omfatter ikke jern- og metallindustrien og de kan derfor ikke tas som uttrykk for utviklingen av produksjon pr. timeverk (sysselsatt) i hele industrien.

For en nærmere beskrivelse av produktivitetsmålene, det statistiske materiale og beregningsmetodene viser en til Statistiske Meldinger nr. 3 og nr. 10, 1951.

Tabell I. Indekser for produksjon pr. timeverk for hovedgrupper.
Basis 1938 = 100.

	1939	1946	1947	1948	1949	1950
I. Malm- og metallutvinning	103.9	80.9	87.7	98.8	101.3	108.1
II. Jord- og steinindustri	109.2	113.0	110.2	116.4	126.2	133.8
IV. og V. Kjemisk og elektrokjemisk industri og olje- og fettindustri	104.3	83.9	¹ 85.5	85.9	104.0	115.1
VI. Gassverk	107.1	102.9	122.1	124.2	130.3	141.8
VII. Treindustri	106.7	82.5	89.1	92.0	91.5	92.5
VIII. Papirindustri	114.3	97.8	104.2	109.6	115.4	126.7
IX. Lær- og gummivareindustri	113.3	90.4	101.9	111.2	109.2	106.8
X. Tekstilindustri	105.3	104.7	109.4	118.3	127.7	123.8
XI. Bekledningsindustri	102.0	98.8	100.1	111.6	115.6	117.2
XII. Nærings- og nytelsesmiddelindustri	104.1	116.2	117.9	119.0	122.9	123.6

Tabell II. Indekser for produksjon pr. sysselsatt for hovedgrupper.
Basis 1938 = 100.

	1939	1946	1947	1948	1949	1950
I. Malm- og metallutvinning	101.7	75.7	83.4	91.0	92.8	96.5
II. Jord- og steinindustri	111.8	111.2	109.4	115.2	124.9	130.4
IV. og V. Kjemisk og elektrokjemisk industri og olje- og fettindustri	103.5	79.3	¹ 83.0	81.2	96.6	108.4
VI. Gassverk	100.8	96.6	114.8	116.8	111.5	124.1
VII. Treindustri	107.4	78.9	85.3	90.2	88.7	90.9
VIII. Papirindustri	117.7	101.5	108.3	112.8	115.1	127.4
IX. Lær- og gummivareindustri	118.2	90.5	104.0	111.5	107.6	108.4
X. Tekstilindustri	108.1	100.1	105.0	113.6	122.9	119.1
XI. Bekledningsindustri	104.7	93.7	97.8	111.2	112.7	115.5
XII. Nærings- og nytelsesmiddelindustri	103.2	124.7	129.1	128.5	129.7	128.7

Tabell III. Samlede indekser for produksjon pr. timeverk og produksjon pr. sysselsatt. Basis 1938 = 100.

Indeksene omfatter de hovedgrupper som er ført opp i tabell I og II.

Indeksene i alternativ 1 inkluderer virkningen av endringer i arbeidskraftens fordeling mellom hovedgrupper.

Indeksene i alternativ 2 inkluderer i k k e virkningen av endringer i arbeidskraftens fordeling mellom hovedgrupper.

	Produksjon pr. timeverk						Produksjon pr. sysselsatt					
	1939	1946	1947	1948	1949	1950	1939	1946	1947	1948	1949	1950
Alternativ 1	105.6	96.0	99.4	104.2	110.6	114.8	106.7	94.2	98.8	103.3	107.8	112.0
» 2	106.1	96.7	100.8	106.5	112.8	117.6	106.7	96.3	101.8	106.2	110.4	114.9

¹ Brudd i serien for kjemisk og elektrokjemisk industri mellom 1946 og 1947. Se særskilt forklaring i Stat. Meld. nr. 3, 1951.

Trafikkstatistikk for hurtigruten på Nord-Norge.

Trafikkstatistikken for hurtigruten på Nord-Norge er tidligere utarbeidd av Byrådet for årene fra 1947 til 1950 (St. Medd. nr. 1 og nr. 3—5 1949, og St. Meld. nr. 3 og nr. 7 for 1951).

Statistikken bygger på oppgaver innhentet av Kystfartskontoret i Samferdselsdepartementet. For 1951 har en på samme måte som 1950 brukt de skjema som ble tatt i bruk fra og med april—mai 1949. Overgangen til nye skjema skaper visse vansker ved sammenlikning med tallene for årene før 1950. For godstrafikken ble det i det gamle skjemaet for sørturene gitt oppgaver over ferskfisk fordelt på de viktigste grupper. En har nå sløyfet denne oppdelingen av ferskfisken og gir derfor bare et tall for den samlede transporten av fisk og sild. Samtidig har en fått oppgaver over transporten sørover av stykkgoods.

I det nye skjemaet omfatter postforsendelsen nordover all post som er tatt ombord eller brakt i land på nordturene, mens en tidligere bare har oppgaver for «postovermål», dvs. den post som førtes utenom postrommene.

I de skjemaer som ble brukt før april—mai 1949, var stykkgodslasten oppgitt i godstønner og fiskefangsten i kasser, mens en i de nye skjemaene har fått alt oppgitt i tonn. I statistikken er oppgavene for de tidligere årene regnet om til tonn.

Turer og utseilte nautiske mil.

Tallet på rundturer i 1951 var 322 mot 323 i 1950. Som en rundtur regner en nord- og sørtur for samme skip.

Den utseilte distansen steg noe fra 764 900 nautiske mil i 1950 til 775 453 nautiske mil i 1951. Disse tallene gir ikke noe godt bilde av den transportkapasitet som er satt inn i hurtigrutetrafikken, fordi skipenes gjennomsnittlige størrelse har økt etter som nye og større skip er satt inn. I statistikken for 1950 offentliggjorde en derfor for første gang tallet på tonn/mil som er det vanlige kapasitetsmål i transportstatistikken. Dette tallet er framkommet ved å multiplisere den utseilte distansen for hvert skip med skipets netto tonnasje. En får da et uttrykk for den mengde skipsrom som er satt inn i hurtigrutestatistikken uttrykt som netto tonn/nautiske mil. Kystfartskontoret i Samferdselsdepartementet har nå regnet ut tallet på netto tonn/nautiske mil for de to førkrigsårene 1938 og 1939, og for alle etterkrigsårene fra og med 1946. Disse tallene er ført opp i tabell a. De viser at hurtigrutens transportkapasitet som lå på 677 000 netto tonn/nautiske mil i 1938 i 1946 bare var på 345 000 netto tonn/nautiske mil. Etter hvert som nye skip ble satt inn i hurtigruten økte så kapasiteten inntil en i fjor var kommet opp omtrent på førkrignivået, nemlig 673 200 netto tonn/nautiske mil. I 1951 er tallet steget ytterligere til 718 200 netto tonn/nautiske mil som er det høyeste tall som noensinne er registrert.

Godstrafikken.

Godstrafikken for nord-trafikken viser en nedgang fra 1949—1950, fra 49 128 tonn til 46 631 tonn eller med vel 5 pct. Denne nedgangen har fortsatt i 1951,

men fallet er noe mindre, nemlig vel 4 pct. til 44 551 tonn. Denne svikten i transportmengden for nordturer, henger utvilsomt sammen med at gjenreisningen i Nord-Norge etter krigen nå nærmer seg sin avslutning. Posttrafikken nordover har holdt seg omtrent uforandret fra 1950—1951.

For sørtrafikken viser transporten av fisk en ganske sterk stigning fra 43 711 tonn i 1950 til 46 045 tonn i 1951. Stykkgodstransporten sørover viser også en oppgang fra 6 181 tonn i 1950 til 8 933 tonn i 1951.

Passasjertrafikken.

Passasjertrafikken viste i 1951 en liten nedgang fra 406 188 passasjerer i 1950 til 399 198 i 1951 eller med ikke riktig 2 pct. Tallene fra hurtigrutestatisikken stemmer ikke helt med rederienes regnskapsoppgaver som viser et passasjertall på 414 512 i 1950 og 409 163 i 1951.

Tallet for passasjerkilometer er også sunket fra 1950 til 1951 med ikke riktig 3 pct. Til tross for denne nedgangen i passasjerfarten, er passasjerfraktene steget fra 13,7 til 16,2 millioner kroner. Oppgangen skyldes stigningen i billettprisene.

Gods- og passasjertrafikken i 1951.

I tabell d er det gitt en samlet oversikt over gods- og passasjertrafikken i 1951.

Tabell a. Turer, tonnasje og utseilte nautiske mil.

År	Tallet på rundturer	Utseilte nautiske mil	Antall n.tonn/nautiske mil
1938.....	363	921 000	1000 n.tonn/nautiske mil 677 000
1939.....	350	884 900	662 000
1940.....	186	445 300	..
1941.....	214	421 000	..
1942.....	228	353 100	..
1943.....	269	398 600	..
1944.....	195	280 300	..
1945.....	154	216 100	..
1946.....	255	474 700	345 000
1947.....	251	560 000	400 000
1948.....	270	620 300	421 000
1949.....	291	684 800	502 000
1950.....	1 323	764 900	673 200
1951.....	1 322	775 453	718 200

Tabell b. Gods-, post- og ferskfisktransport.

Måned	Nordturer					Sørturer				
	Stykkgoods i tonn			Post i m ³		Ferskfisk i tonn			Stykkgoods i tonn	
	1949	1950	1951	1950	1951	1949	1950	1951	1950	1951
Januar	3 341	3 914	3 509	1 894	1 707	2 285	4 460	4 496	447	488
Februar	3 949	3 831	3 311	1 989	1 883	4 567	3 999	5 125	372	746
Mars	4 312	3 952	3 109	2 266	1 910	5 488	3 895	5 032	617	795
April	3 400	3 169	3 024	1 841	1 975	2 967	3 054	2 167	306	446
Mai	3 863	2 970	2 862	2 041	1 915	3 446	2 433	3 938	394	589
Juni	3 699	3 293	3 079	2 264	1 957	3 173	2 956	3 062	428	850
Juli	3 255	3 583	3 100	1 742	1 604	3 125	3 105	3 557	461	1 027
August	4 438	3 512	3 845	1 748	1 654	4 183	4 221	3 229	590	927
Sept.	4 983	5 593	4 514	2 014	2 140	2 568	3 260	3 421	672	891
Okt.	4 854	4 706	5 095	2 155	2 265	2 884	3 615	2 281	613	713
Nov.	3 923	4 335	4 939	2 472	2 564	4 943	4 308	4 772	718	680
Des.	5 111	3 773	4 164	3 059	3 909	3 698	4 405	4 965	563	781
I alt	49 128	46 631	44 551	25 485	25 483	43 327	43 711	46 045	6 181	8 933

Tabell c. Passasjertrafikken.

År	Passasjer- antall	Passasjerkm i 1000			Passasjer- frakt i alt 1000 kr.
		Nordturer	Sørturer	I alt	
1938	298 826	3 964
1939	292 573	4 358
1946	376 563	10 478
1947	392 096	72 884	60 624	133 508	10 071
1948	386 408	64 864	56 829	121 693	11 269
1949	402 900	56 829	62 614	119 443	12 381
1950	¹ 406 188	64 719	70 232	134 951	13 731
1951	² 399 198	65 129	65 903	131 032	16 193

¹ Rederienes regnskap viser 414 512. ² Rederienes regnskap viser 409 103.

Tabell d. Gods- og passasjertrafikk i 1951.

Måned	Nordturer			Sørturer			Passasjer- km i alt i 1000
	Stykk- gods i tonn	Post m ³	Passasjer- km i 1000	Ferskfisk i tonn	Stykk- gods i tonn	Passasjer- km i 1000	
Januar	3 509	1 707	3 297	4 496	488	3 660	6 957
Februar	3 311	1 883	2 489	5 125	746	2 267	4 756
Mars	3 109	1 910	4 139	5 032	795	3 419	7 558
April	3 024	1 975	3 409	2 167	446	3 911	7 320
Mai	2 862	1 915	4 385	3 938	589	4 314	8 699
Juni	3 079	1 957	9 025	3 062	850	7 661	16 686
Juli	3 100	1 604	12 491	3 557	1 027	10 760	23 251
August	3 845	1 654	9 654	3 229	927	10 896	20 550
September	4 514	2 140	5 469	3 421	891	5 793	11 262
Oktober	5 095	2 265	3 851	2 281	713	4 483	8 334
November	4 939	2 564	2 965	4 772	680	3 490	6 455
Desember	4 164	3 909	3 955	4 965	781	5 249	9 204
I alt	44 551	25 483	65 129	46 045	8 933	65 903	131 032

Tabell e. Tallet på turer og tonnasje på de enkelte strekninger i 1951.

Måned	Nordturer								Sørturer							
	Bergen— Kirkenes		Bergen—Vardø		Trondheim— Kirkenes		Trondheim— Vardø		Kirkenes— Bergen		Kirkenes— Trondheim		Vardø—Bergen		Trondheim— Bergen ¹	
	Turer	N. tonn	Turer	N. tonn	Turer	N. tonn	Turer	N. tonn	Turer	N. tonn	Turer	N. tonn	Turer	N. tonn	Turer	N. tonn
Januar ...	17	13 821	-	-	7	7 400	1	198	17	14 604	7	6 825	1	198	-	-
Februar...	16	16 042	-	-	8	6 274	-	-	16	15 061	8	6 817	-	-	-	-
Mars	17	14 614	-	-	8	8 006	-	-	18	17 202	7	6 295	-	-	-	-
April	18	14 638	-	-	8	5 065	-	-	16	10 911	9	8 060	-	-	-	-
Mai	17	16 066	-	-	9	7 507	-	-	17	16 616	8	5 395	-	-	1	901
Juni	21	22 481	-	-	8	4 618	-	-	22	23 177	8	4 168	-	-	-	-
Juli	22	23 629	-	-	9	4 512	-	-	22	23 467	9	4 512	-	-	-	-
August ...	22	23 652	-	-	9	4 512	-	-	22	24 309	9	4 512	-	-	-	-
September	22	23 083	-	-	7	3 824	-	-	21	22 566	8	4 707	-	-	-	-
Oktober ..	21	20 660	-	-	5	4 778	-	-	23	21 813	3	3 798	-	-	-	-
November.	20	20 676	1	636	5	4 310	-	-	20	18 809	5	4 239	-	-	-	-
Desember .	20	19 209	-	-	4	3 215	-	-	21	21 578	5	4 310	1	636	-	-
Hele året .	233	228 571	1	636	87	64 021	1	198	235	230 113	86	63 638	2	834	1	901

¹ Ekstratur.

Tabell f. Stykkogods- og posttrafikken

Måned		Bergen		Florø-Kristiansund ¹		Trondheim	
		Stykkogods tonn	Post m ³	Stykkogods tonn	Post m ³	Stykkogods tonn	Post m ³
Januar	Lastet	797	342	628	98	1 515	857
	Losset	—	—	155	141	91	153
	Last ombord ved avgang	797	342	1 270	299	2 694	1 003
Februar.....	Lastet	927	282	445	124	1 436	937
	Losset	—	—	169	127	87	179
	Last ombord ved avgang	927	282	1 203	279	2 552	1 037
Mars	Lastet	774	261	185	99	1 505	997
	Losset	—	—	139	99	86	132
	Last ombord ved avgang	774	261	820	261	2 239	1 126
April	Lastet	855	322	209	143	1 375	1 010
	Losset	—	—	120	128	106	158
	Last ombord ved avgang	855	322	944	337	2 213	1 189
Mai	Lastet	661	287	194	102	1 302	1 037
	Losset	—	—	98	105	123	159
	Last ombord ved avgang	661	287	757	284	1 936	1 162
Juni	Lastet	853	316	167	105	1 356	1 032
	Losset	—	—	187	130	87	147
	Last ombord ved avgang	853	316	833	291	2 102	1 176
Juli	Lastet	961	215	133	87	1 471	860
	Losset	—	—	208	94	103	107
	Last ombord ved avgang	961	215	886	208	2 254	961
August	Lastet	1 225	282	147	107	1 941	844
	Losset	—	—	250	116	98	137
	Last ombord ved avgang	1 225	282	1 122	273	2 965	980
September ..	Lastet	1 356	347	212	131	2 165	1 134
	Losset	—	—	368	130	190	175
	Last ombord ved avgang	1 356	347	1 200	348	3 175	1 307
Oktober	Lastet	1 989	324	325	155	1 849	1 249
	Losset	—	—	255	126	204	169
	Last ombord ved avgang	1 989	324	2 059	353	3 704	1 433
November...	Lastet	1 628	396	312	179	2 165	1 406
	Losset	—	—	230	166	92	203
	Last ombord ved avgang	1 628	396	1 710	409	3 783	1 612
Desember ...	Lastet	1 337	691	261	284	1 898	2 038
	Losset	—	—	257	290	129	443
	Last ombord ved avgang	1 337	691	1 341	685	3 110	2 280
Hele året ...	Lastet	13 363	4 065	3 218	1 614	19 978	13 401
	Losset	—	—	2 436	1 652	1 396	2 162
	Last ombord ved avgang	13 363	4 065	14 145	4 027	32 727	15 266

¹ Tallene for avgang gjelder for siste anløpssted.

på nordturene i 1951.

Stokksund-Ørnes ¹		Bodø		Stamsund-Tromsø ¹		Skjervøy-Kirkenes		I alt	
Stykk-gods tonn	Post m ³	Stykk-gods tonn	Post m ³	Stykk-gods tonn	Post m ³	Stykk-gods tonn	Post m ³	Stykk-gods tonn	Post m ³
73	68	119	54	316	224	61	64	3 509	1 707
170	148	212	136	1 610	727	1 271	402	3 509	1 707
2 597	923	2 504	841	1 210	338	-	-	-	-
60	94	96	88	291	260	56	98	3 311	1 883
206	189	154	144	1 489	812	1 206	432	3 311	1 883
2 406	942	2 348	886	1 150	334	-	-	-	-
84	134	110	89	380	235	71	95	3 109	1 910
143	174	136	149	1 144	868	1 461	488	3 109	1 910
2 180	1 086	2 154	1 026	1 390	393	-	-	-	-
61	82	118	81	318	257	88	80	3 024	1 975
166	177	171	208	1 203	847	1 258	457	3 024	1 975
2 108	1 094	2 055	967	1 170	377	-	-	-	-
100	72	103	79	323	263	179	75	2 862	1 915
189	168	171	150	1 166	859	1 115	474	2 862	1 915
1 847	1 066	1 779	995	936	399	-	-	-	-
69	75	123	83	325	231	186	115	3 079	1 957
183	157	214	147	1 202	851	1 206	525	3 079	1 957
1 988	1 094	1 897	1 030	1 020	410	-	-	-	-
43	68	115	81	301	227	76	66	3 100	1 604
184	144	180	134	1 289	717	1 136	408	3 100	1 604
2 113	885	2 048	832	1 060	342	-	-	-	-
54	72	83	72	321	209	74	68	3 845	1 654
231	153	214	129	1 641	692	1 411	427	3 845	1 654
2 788	899	2 657	842	1 337	359	-	-	-	-
69	81	135	88	480	276	97	83	4 514	2 140
234	191	262	167	1 751	949	1 709	528	4 514	2 140
3 010	1 197	2 883	1 118	1 612	445	-	-	-	-
92	75	130	96	599	289	111	77	5 095	2 265
251	197	312	192	2 153	1 013	1 920	568	5 095	2 265
3 545	1 311	3 363	1 215	1 809	491	-	-	-	-
94	79	133	90	509	320	98	94	4 939	2 564
247	228	261	200	2 175	1 106	1 934	661	4 939	2 564
3 630	1 463	3 502	1 353	1 836	567	-	-	-	-
101	172	116	128	360	479	91	117	4 164	3 909
233	306	184	301	1 712	1 677	1 649	892	4 164	3 909
2 978	2 146	2 910	1 973	1 558	775	-	-	-	-
900	1 072	1 381	1 029	4 523	3 270	1 188	1 032	44 551	25 483
2 437	2 232	2 471	2 057	18 535	11 118	17 276	6 262	44 551	25 483
31 190	14 106	30 100	13 078	16 088	5 230	-	-	-	-

Tabell g. Ferskfisk- og stykkgoods-

Måned		Kirkenes-Skjervøy ¹		Tromsø-Stamsund ¹		Bodø	
		Ferskfisk tonn	Annet gods tonn	Ferskfisk tonn	Annet gods tonn	Ferskfisk tonn	Annet gods tonn
Januar	Lastet	2 277	146	1 157	151	64	20
	Losset	2	53	103	94	29	17
	Last ombord ved avgang	2 275	93	3 329	150	3 364	153
Februar	Lastet	1 629	330	2 330	265	146	39
	Losset	154	159	106	162	38	33
	Last ombord ved avgang	1 475	171	3 699	274	3 807	280
Mars	Lastet	501	216	2 370	129	125	231
	Losset	77	73	77	108	45	16
	Last ombord ved avgang	424	143	2 717	164	2 797	379
April	Lastet	441	166	873	151	67	39
	Losset	58	64	55	78	7	24
	Last ombord ved avgang	383	102	1 201	175	1 261	190
Mai	Lastet	1 847	162	879	262	164	37
	Losset	207	71	278	96	10	25
	Last ombord ved avgang	1 640	91	2 241	257	2 395	269
Juni	Lastet	1 033	322	695	291	148	67
	Losset	165	180	134	97	13	26
	Last ombord ved avgang	868	142	1 429	336	1 564	377
Juli	Lastet	1 579	348	804	413	174	72
	Losset	87	145	115	254	4	57
	Last ombord ved avgang	1 492	203	2 181	362	2 351	377
August	Lastet	1 884	196	616	414	83	52
	Losset	25	100	75	157	1	51
	Last ombord ved avgang	1 859	96	2 400	353	2 482	354
September	Lastet	2 008	247	665	386	66	45
	Losset	21	95	76	165	3	61
	Last ombord ved avgang	1 987	152	2 576	373	2 639	357
Oktober	Lastet	1 347	177	333	269	71	35
	Losset	9	63	60	102	5	33
	Last ombord ved avgang	1 338	114	1 611	281	1 677	283
November	Lastet	2 779	190	1 078	200	105	41
	Losset	28	63	143	116	7	28
	Last ombord ved avgang	2 751	127	3 686	211	3 784	224
Desember	Lastet	3 914	279	558	185	17	42
	Losset	73	68	148	125	27	35
	Last ombord ved avgang	3 841	211	4 251	271	4 241	278
Hele året	Lastet	21 239	2 779	12 358	3 116	1 230	720
	Losset	906	1 134	1 370	1 554	189	406
	Last ombord ved avgang	20 333	1 645	31 321	3 207	32 362	3 521

¹ Tallene for avgang gjelder for siste anløpssted.

trafikken på sorturene i 1951.

Ørnes-Stokksund ¹		Trondheim		Kristiansund-Florø ¹		Bergen		I alt	
Ferskfisk tonn	Annet gods tonn	Ferskfisk tonn	Annet gods tonn	Ferskfisk tonn	Annet gods tonn	Ferskfisk tonn	Annet gods tonn	Ferskfisk tonn	Annet gods tonn
281	55	251	67	466	49	-	-	4 496	488
50	40	1 916	114	121	46	2 275	124	4 496	488
3 595	168	1 930	121	2 275	124	-	-	-	-
161	43	306	28	553	41	-	-	5 125	746
344	55	1 642	170	163	38	2 678	129	5 125	746
3 624	268	2 288	126	2 678	129	-	-	-	-
610	33	607	149	819	37	-	-	5 032	795
127	21	1 511	200	330	140	2 865	237	5 032	795
3 280	391	2 376	340	2 865	237	-	-	-	-
358	43	71	34	357	13	-	-	2 167	446
44	42	962	136	5	34	1 036	68	2 167	446
1 575	191	684	89	1 036	68	-	-	-	-
486	41	117	39	445	48	-	-	3 938	589
252	36	1 963	242	81	53	1 147	66	3 938	589
2 629	274	783	71	1 147	66	-	-	-	-
412	57	143	70	631	43	-	-	3 062	850
51	33	1 528	295	116	89	1 055	130	3 062	850
1 925	401	540	176	1 055	130	-	-	-	-
234	78	234	58	532	58	-	-	3 557	1 027
71	52	1 710	279	28	88	1 542	152	3 557	1 027
2 514	403	1 038	182	1 542	152	-	-	-	-
159	86	148	79	339	100	-	-	3 229	927
67	82	1 827	221	85	56	1 149	260	3 229	927
2 574	358	895	216	1 149	260	-	-	-	-
203	103	121	57	358	53	-	-	3 421	891
44	103	1 913	251	86	60	1 278	156	3 421	891
2 798	357	1 006	163	1 278	156	-	-	-	-
140	120	82	56	308	56	-	-	2 281	713
42	54	1 142	183	55	91	968	187	2 281	713
1 775	349	715	222	968	187	-	-	-	-
248	116	52	79	510	54	-	-	4 772	680
54	59	2 388	210	166	67	1 986	137	4 772	680
3 978	281	1 642	150	1 986	137	-	-	-	-
74	75	127	80	275	120	-	-	4 965	781
83	55	2 462	201	131	76	2 041	221	4 965	781
4 232	298	1 897	177	2 041	221	-	-	-	-
3 366	850	2 259	796	5 593	672	-	-	46 045	8 933
1 229	632	20 964	2 502	1 367	838	20 020	1 867	46 045	8 933
34 499	3 739	15 794	2 033	20 020	1 867	-	-	-	-

Tabell h. Passasjertrafikken nordover i 1951.

Måned		Bergen	Florø- Kri- stian- sund ¹	Trond- heim	Stokk- sund- Ørnes ¹	Bodø	Stam- sund- Tromsø ¹	Skjerv- øy- Kirke- nes	I alt
Januar	Kommet ombord	1 229	1 317	1 099	1 492	1 164	3 705	1 180	11 186
	Gått i land	-	1 299	878	799	738	4 763	2 709	11 186
	Passasjerer omb. ved avgang	1 299	1 247	1 468	2 161	2 587	1 529	-	-
Februar.....	Kommet ombord	842	1 028	818	1 021	935	2 743	1 192	8 579
	Gått i land	-	885	582	569	515	3 783	2 245	8 579
	Passasjerer omb. ved avgang	842	985	1 221	1 673	2 093	1 053	-	-
Mars	Kommet ombord	1 710	1 804	1 539	1 453	1 639	5 087	2 195	15 427
	Gått i land	-	1 760	1 065	1 077	802	7 099	3 624	15 427
	Passasjerer omb. ved avgang	1 710	1 754	2 228	2 604	3 441	1 429	-	-
April	Kommet ombord	1 399	1 099	1 177	1 066	1 358	5 986	1 546	13 631
	Gått i land	-	1 297	709	745	857	6 922	3 101	13 631
	Passasjerer omb. ved avgang	1 399	1 201	1 669	1 990	2 491	1 555	-	-
Mai	Kommet ombord	1 803	1 356	1 769	1 183	1 412	4 556	2 158	14 237
	Gått i land	-	1 560	998	946	689	6 114	3 930	14 237
	Passasjerer omb. ved avgang	1 803	1 599	2 370	2 607	3 330	1 772	-	-
Juni	Kommet ombord	3 966	2 460	3 687	1 953	2 346	6 337	2 645	23 394
	Gått i land	-	2 897	1 750	2 012	1 405	9 350	5 980	23 394
	Passasjerer omb. ved avgang	3 966	3 529	5 466	5 407	6 348	3 335	-	-
Juli	Kommet ombord	5 463	3 134	4 969	2 681	3 349	9 446	3 394	32 436
	Gått i land	-	3 608	2 499	2 658	2 007	13 628	8 036	32 436
	Passasjerer omb. ved avgang	5 463	4 989	7 459	7 482	8 824	4 642	-	-
August	Kommet ombord	4 464	2 718	3 391	2 630	2 848	9 221	3 361	28 633
	Gått i land	-	3 194	2 525	2 009	1 660	11 845	7 400	28 633
	Passasjerer omb. ved avgang	4 464	3 988	4 854	5 475	6 663	4 039	-	-
September ..	Kommet ombord	2 288	1 977	2 137	1 566	1 935	6 194	1 963	18 060
	Gått i land	-	1 939	1 605	1 414	1 066	7 738	4 298	18 060
	Passasjerer omb. ved avgang	2 288	2 326	2 858	3 010	3 879	2 335	-	-
Oktober	Kommet ombord	1 781	1 466	1 309	1 215	1 297	4 550	1 384	13 002
	Gått i land	-	1 591	982	928	969	5 559	2 973	13 002
	Passasjerer omb. ved avgang	1 781	1 656	1 983	2 270	2 598	1 589	-	-
November...	Kommet ombord	1 475	1 076	1 190	956	1 133	3 498	1 357	10 685
	Gått i land	-	1 407	830	921	677	4 254	2 596	10 685
	Passasjerer omb. ved avgang	1 475	1 144	1 504	1 539	1 995	1 239	-	-
Desember ...	Kommet ombord	2 044	1 328	1 708	1 261	1 342	3 761	1 354	12 798
	Gått i land	-	1 874	997	1 163	871	5 147	2 746	12 798
	Passasjerer omb. ved avgang	2 044	1 498	2 209	2 307	2 778	1 392	-	-
Hele året ...	Kommet ombord	28 464	20 763	24 793	18 477	20 758	65 084	23 729	202 068
	Gått i land	-	23 311	15 420	15 241	12 256	86 202	49 638	202 068
	Passasjerer omb. ved avgang	28 464	25 916	35 289	38 525	47 027	25 909	-	-

¹ Tallene for avgang gjelder for siste anløpssted.

Tabell i. Passasjertrafikken sørover i 1951.

Måned		Kirke- nes- Skjerv- øy ¹	Tromsø- Stam- sund ¹	Bodø	Ørnes- Stokk- sund ¹	Trond- heim	Kri- stian- sund- Florø ¹	Bergen	I alt
Januar	Kommet ombord	2 873	5 245	537	992	685	1 117	-	11 449
	Gått i land	1 543	3 878	897	941	1 517	1 351	1 322	11 449
	Passasjerer omb. ved avgang	1 330	2 697	2 337	2 388	1 556	1 322	-	-
Februar.....	Kommet ombord	2 276	4 071	431	521	453	842	-	8 594
	Gått i land	1 351	3 319	666	696	928	712	922	8 594
	Passasjerer omb. ved avgang	925	1 677	1 442	1 267	792	922	-	-
Mars	Kommet ombord	3 532	6 260	704	827	893	1 779	-	13 995
	Gått i land	2 282	4 773	1 481	1 134	1 400	1 215	1 710	13 995
	Passasjerer omb. ved avgang	1 250	2 737	1 960	1 653	1 146	1 710	-	-
April	Kommet ombord	3 053	5 638	726	840	687	1 142	-	12 086
	Gått i land	1 764	3 442	1 395	1 480	1 545	935	1 525	12 086
	Passasjerer omb. ved avgang	1 289	3 485	2 816	2 176	1 318	1 525	-	-
Mai	Kommet ombord	3 653	6 038	795	892	828	1 462	-	13 668
	Gått i land	2 104	4 214	1 199	1 282	1 931	1 205	1 733	13 668
	Passasjerer omb. ved avgang	1 549	3 373	2 969	2 579	1 476	1 733	-	-
Juni	Kommet ombord	6 083	8 336	1 413	1 677	1 658	2 528	-	21 695
	Gått i land	2 964	6 413	1 933	1 993	2 784	2 022	3 586	21 695
	Passasjerer omb. ved avgang	3 119	5 042	4 522	4 206	3 080	3 586	-	-
Juli	Kommet ombord	8 081	12 461	1 646	2 729	2 202	3 634	-	30 753
	Gått i land	3 991	9 207	2 785	2 636	4 504	2 569	5 061	30 753
	Passasjerer omb. ved avgang	4 090	7 344	6 205	6 298	3 996	5 061	-	-
August	Kommet ombord	7 842	11 848	1 395	2 554	1 818	3 343	-	28 800
	Gått i land	3 777	7 937	2 636	2 245	5 325	2 570	4 310	28 800
	Passasjerer omb. ved avgang	4 065	7 976	6 735	7 044	3 537	4 310	-	-
September ..	Kommet ombord	4 781	7 089	825	1 360	1 206	1 812	-	17 073
	Gått i land	2 207	5 568	1 539	1 502	2 474	1 530	2 253	17 073
	Passasjerer omb. ved avgang	2 574	4 095	3 381	3 239	1 971	2 253	-	-
Oktober	Kommet ombord	3 587	5 832	754	990	950	1 877	-	13 990
	Gått i land	1 884	4 247	1 209	1 249	1 948	1 537	1 916	13 990
	Passasjerer omb. ved avgang	1 703	3 288	2 833	2 574	1 576	1 916	-	-
November...	Kommet ombord	2 910	4 213	614	797	721	1 185	-	10 440
	Gått i land	1 415	3 224	1 040	982	1 309	1 022	1 448	10 440
	Passasjerer omb. ved avgang	1 495	2 484	2 058	1 873	1 285	1 448	-	-
Desember ...	Kommet ombord	3 679	5 418	728	1 212	1 418	2 132	-	14 587
	Gått i land	1 437	4 303	1 129	1 449	1 688	2 152	2 429	14 587
	Passasjerer omb. ved avgang	2 242	3 357	2 956	2 719	2 449	2 429	-	-
Hele året ...	Kommet ombord	52 350	82 449	10 568	15 391	13 519	22 853	-	197 130
	Gått i land	26 719	60 525	17 909	17 589	27 353	18 820	28 181	197 130
	Passasjerer omb. ved avgang	25 631	47 555	40 214	38 016	24 182	28 215	-	-

¹ Tallene for avgang gjelder for siste anløpssted.

Forsorgsvesenet i 1951.

Statistikken over tallet på understøttede, årsakene til trangen m.v. ble trykt i særskilte publikasjoner til og med 1926—27. (N. O. S. VIII. 113.) Publikasjonene for hvert femte år 1925, 1920 osv. inneholdt utførligere oppgaver. Senere har oppgavene vært trykt i Statistiske Meldinger.

Oppgaver over utgiftene til forsorgsvesenet vil en finne i statistikken over de kommunale finanser.

A. Forsorgsunderstøttede i henhold til loven av 19. mai 1900.

Hovedtallene for de senere år er (uttrykt i tusen):

	1935	1939	1940	1944	1946	1947	1948	1949	1950	1951
Tilfelle av stønad	158.2	137.8	151.3	49.4	50.8	48.1	44.7	41.4	39.3	39.1
Særskilte personer (be- regnet) ¹	143.7	124.4	139.7	48.4	48.6	46.1	42.5	39.3	36.7	36.2
Arbeidsledige, understøt- tet for første gang ..	11.4	9.0	20.2	² 0.06	² 1.3	² 1.2	² 0.8	² 0.5	² 0.9	² 1.0

Det er fortsatt nedgang i totaltallene, men nedgangen i 1951 er forholdsvis liten. Tallet på arbeidsledige som fikk stønad for første gang, steg i 1951, men ikke så meget som i det foregående år.

Deler en de understøttede etter hjemstavsforholdet, viser det seg at nedgangen i 1951 faller på personer som har hjemstavn i stønadskommunen. Tallet på disse gikk nemlig ned fra 30 973 til 30 410, mens tallet på personer med hjemstavn i andre kommuner gikk opp fra 6 552 til 6 925 og tallet på personer uten hjemstavn i riket fra 1 741 til 1 757 (herav innlendinger henholdsvis 844 og 956, utlendinger 897 og 801). Særlig i Oslo var det sterk stigning i tallet på norske innflyttere (26.5 pct. for personer med hjemstavn i andre kommuner og 28,2 pct. for hjemstavnløse innlendinger). Men også tallet på personer med hjemstavn i Oslo, og som fikk stønad der, steg en god del (med 10,9 pct.) i 1951. Også i de tre nordligste fylkene steg tallet på personer med hjemstavn i kommunen³ både i byer og bygder, sett bort fra Finnmarksbygdene hvor 2 kommuner har innført tuberkulosestrygd.

Tallet på understøttede personer⁴ pr. 1 000 innbyggere⁵ var i:

Riket						Bygder					
1946	1947	1948	1949	1950	1951	⁶ 1946	⁶ 1947	1948	1949	1950	1951
15.6	14.6	13.3	12.2	11.3	11.0	13.3	12.3	11.6	10.7	10.3	10.1
Oslo						Andre byer					
⁷ 1946	⁷ 1947	1948	1949	1950	1951	1946	1947	1948	1949	1950	1951
15.3	13.7	11.2	10.2	6.6	7.2	22.5	21.5	19.5	17.5	16.6	15.6

Avgangen blant de understøttede er beregnet⁸ til 7 500 i 1946, 10 600 i 1947, 10 500 i 1948, 9 700 i 1949, 9 300 i 1950 og 7 900 i 1951.

(Forts. s. 225).

¹ Se Stat. Medd. 1943, side 154. ² Av personer med hjemstavn i oppgavekommunen. Personer uten hjemstavn i kommunen var det i det hele 2 456 i 1951, 2 298 i 1950, 1 941 i 1949, 2 200 i 1948, 2 170 i 1947 og 2 217 i 1946. ³ Innbefattet understøttede i andre kommuner som det blir krevd refusjon for. ⁴ Tallet på understøttede personer i de tre hovedlanddeler er kommet fram ved å summere tallet på personer som har fått stønad i hjemstavnskommunen og personer som det har vært krevd refusjon for fra andre kommuner. Tallet for riket omfatter også et beregnet antall hjemstavnløse (om beregningsmåten se Stat. Medd. 1943, s. 154). ⁵ Regnet med den beregnede middelfolkemengden i hvert av årene. ⁶ Uten Aker. ⁷ Med Aker. ⁸ Se Stat. Medd. 1948, s. 234.

Tabell 1.

Forsorgsunderstøttede hovedpersoner i 1951.

	Alle understøttede hovedpersoner						For første gang ¹ understøttede hovedpersoner						
	Understøttede i oppgavekommunen					Understøttede utenfor oppgavekommunen som understøttelseskommunen krever refusjon for	Tilsammen	Med hjemstavn i kommunen og understøttet der				Andre	
	Tilsammen	Med hjemstavn i kommunen	Med hjemstavn i andre kommuner	Uten hjemstavn i Riket				Tilsammen	Tilsammen	Arbeidsledige			Underst. av annen årsak
				Innlen-dinger	Uten-dinger					Menn	Kvinner		
Riket.....	39 092	30 410	6 925	956	801	5 026	7 760	5 304	799	177	4 328 ²	2 456	
Bygder	24 165	19 615	3 732	481	337	2 918	3 949	3 100	349	63	2 688	849	
Byer	14 927	10 795	3 193	475	464	2 108	3 811	2 204	450	114	1 640	1 607	
Byer utenfor Oslo .	11 248	8 357	2 354	307	230	1 408	2 335	1 344	314	110	920	991	
<i>Bygdene fylkesvis.</i>													
Østfold	1 544	1 177	284	13	70	283	177	122	10	3	109	55	
Akershus	2 027	1 430	512	39	46	378	322	178	15	3	160	144	
Hedmark	2 828	2 336	452	24	16	343	469	396	19	2	375	73	
Oppland	1 603	1 311	227	49	16	148	223	183	17	1	165	40	
Buskerud	1 549	1 100	369	48	32	173	189	111	9	6	96	78	
Vestfold	1 101	871	183	25	22	200	110	69	13	—	56	41	
Telemark	1 409	1 167	185	34	23	133	199	133	16	2	115	66	
Aust-Agder	681	558	79	38	6	67	74	68	14	—	54	6	
Vest-Agder	355	259	64	28	4	51	50	30	2	1	27	20	
Rogaland	801	639	124	19	19	113	108	76	1	2	73	32	
Hordaland	1 591	1 219	291	65	16	130	222	173	14	7	152	49	
Sogn og Fjordane .	729	615	98	15	1	50	102	85	7	—	78	17	
Møre og Romsdal..	839	731	88	12	8	90	123	101	6	1	94	22	
Sør-Trøndelag	1 396	1 124	230	26	16	178	251	194	20	1	173	57	
Nord-Trøndelag....	1 116	944	135	17	20	116	145	116	7	—	109	29	
Nordland	2 512	2 183	292	23	14	281	509	441	77	11	353	68	
Troms	943	876	60	4	3	79	311	285	8	5	272	26	
Finnmark	1 141	1 075	59	2	5	105	365	339	94	18	227	26	
<i>Byene fylkesvis.</i>													
Østfold	1 022	680	265	21	56	156	241	77	23	1	53	164	
Akershus	33	22	10	1	—	5	8	7	2	—	5	1	
Oslo	3 679	2 438	839	168	234	700	1 476	860	136	4	720	616	
Hedmark	189	132	46	10	1	33	32	11	4	—	7	21	
Oppland	86	50	33	2	1	5	2	2	—	—	2	—	
Buskerud	433	283	117	22	11	70	40	15	—	—	15	25	
Vestfold	1 216	875	285	37	19	93	163	100	11	2	87	63	
Telemark	712	476	202	25	9	103	154	62	8	—	54	92	
Aust-Agder	509	377	108	19	5	30	75	23	2	3	18	52	
Vest-Agder	334	233	87	6	8	68	59	14	—	—	14	45	
Rogaland	1 124	774	289	46	15	160	271	125	26	9	90	146	
Bergen	2 221	1 832	291	50	48	297	578	408	15	—	393	170	
Sogn og Fjordane .	33	26	6	1	—	2	2	2	—	—	2	—	
Møre og Romsdal..	802	584	194	11	13	105	126	90	18	3	69	36	
Sør-Trøndelag	1 572	1 211	297	44	20	138	382	251	171	80	—	131	
Nord-Trøndelag....	134	107	23	3	1	14	15	9	3	—	6	6	
Nordland	462	382	57	7	16	66	87	71	16	4	51	16	
Troms	277	241	28	2	6	24	63	46	6	2	38	17	
Finnmark	89	72	16	—	1	39	37	31	9	6	16	6	

¹ En person er regnet som understøttet for første gang i 1951, hvis han ikke har vært understøttet tidligere i løpet av årene 1947—1951. ² Av dette utlendinger og andre uten hjemstavn 403, med hjemstavn i andre kommuner 2053.

Tabell 2. Understøttede¹ pr. 1 000 innbyggere (hjemmehørende folkemengde $\frac{3}{12}$ 1946).

	Bygder			Byer				Bygder			Byer		
	1949	1950	1951	1949	1950	1951		1949	1950	1951	1949	1950	1951
Østfold	13.7	12.6	11.7	18.6	15.6	15.4	Hordaland ...	7.2	7.2	7.2	.	.	.
Akershus....	11.3	10.6	10.8	9.8	10.2	10.2	Bergen	22.5	21.5	19.3
Oslo	10.6	6.9	7.5	Sogn og Fj. .	7.7	7.6	7.0	15.8	16.4	17.7
Hedmark ...	19.6	18.3	17.0	13.0	13.0	13.4	Møre og Roms-						
Oppland	9.7	10.2	10.2	9.0	6.0	4.5	dal	5.6	5.4	5.6	19.1	19.2	19.6
Buskerud ...	14.3	13.0	11.5	9.1	8.6	9.1	Sør-Tr.lag ...	9.6	9.5	9.5	23.7	24.4	23.6
Vestfold	11.0	10.0	10.3	22.4	22.1	22.0	Nord-Tr.lag ..	11.8	11.2	10.9	16.6	15.9	14.2
Telemark ...	14.7	13.7	14.0	17.2	15.1	14.8	Nordland	12.5	12.7	13.0	16.0	15.5	16.5
Aust-Agder..	12.7	11.5	11.1	24.3	25.4	21.7	Troms	8.7	8.9	9.7	15.5	15.5	17.6
Vest-Agder .	6.0	5.5	5.1	10.4	10.3	9.1	Finnmark ...	17.5	23.6	23.6	13.0	11.1	12.7
Rogaland ...	6.1	6.1	6.1	13.8	13.6	11.8	I alt	11.0	10.7	10.5	14.9	12.9	12.7

¹ Understøttede med hjemstavn i understøttelseskommunen og understøttede i andre kommuner som det blir krevd refusjon for fra hjemstavnskommunen.

Tabell 3. Statens blinde- og vanførehjelp:
Tallet på personer som fikk hjelp ved utgangen av 1949 og 1950.

Fylker	Blindhjelp				Vanførehjelp			
	1950		1951		1950		1951	
	Bygder	Byer	Bygder	Byer	Bygder	Byer	Bygder	Byer
Oslo	144	.	139	.	226	.	216
Akershus.....	45	2	45	2	111	1	114	1
Østfold	48	20	49	19	112	31	114	31
Hedmark	66	3	68	3	168	29	178	32
Oppland	69	2	72	2	194	11	210	9
Buskerud	37	6	38	8	91	42	86	57
Vestfold	24	11	21	11	70	35	68	34
Telemark	42	14	43	14	125	50	135	55
Aust-Agder.....	42	6	44	7	81	16	84	20
Vest-Agder	24	7	27	7	99	36	101	37
Rogaland	31	30	30	31	79	63	89	64
Hordaland	82	.	85	.	138	.	146	.
Bergen	47	.	46	.	92	.	95
Sogn og Fjordane.....	31	2	30	2	82	1	90	-
Møre og Romsdal.....	72	22	79	22	177	31	186	32
Sør-Trøndelag	57	34	58	33	180	21	187	25
Nord-Trøndelag	43	12	41	13	115	7	118	7
Nordland	60	5	60	5	237	17	265	20
Troms	49	4	43	4	83	19	96	20
Finnmark	20	2	22	2	39	2	38	2
I alt ..	842	373	855	370	2 181	730	2 305	757

Tabell 4. Arbeidsløystrygden. Tallet på personer som hevet dagpenger.
a. Vanlig trygd.

	Ved månedens utgang				Nye i måneden	
	1948	1949	1950	1951	1950	1951
Januar ...	7 742	5 562	7 036	10 465	4 947	7 717
Februar...	9 469	5 714	7 380	10 958	4 117	5 497
Mars	9 000	5 668	7 311	11 666	3 748	5 672
April	5 273	2 086	4 598	8 503	2 525	5 464
Mai	1 874	1 469	1 363	2 134	816	1 861
Juni	894	525	635	663	345	446
Juli	529	267	371	384	207	273
August ...	463	353	521	517	498	291
September	642	355	635	905	956	805
Oktober ..	864	1 125	1 048	1 090	1 033	922
November.	1 490	1 949	2 348	2 304	1 960	1 961
Desember.	3 489	4 103	5 894	5 226	4 548	3 957
Gj.snitt	3 477	2 431	3 262	4 568	¹ 2 142	² 2 906

b. Sjømenn i utenriksfart (gjennomsnitt pr. måned.)

	Ved månedens utgang			Nye i måneden			
	1949	1950	1951	³ 1947	1948	1949	1950
I utlandet	27	15	11	152	101	80	47
I Norge	47	61	46	70	65	59	84
Tilsammen	74	76	57	222	166	139	131

¹ Dessuten i gjennomsnitt pr. måned: reisehjelp 75, yrkesopplæring 208 og hjelp til ny levevei 2. ² Likeledes 80, 241 og 3. ³ Mai—desember.

Tabell 5. Kommunale trygder i 1949—1951.

	Tallet på kom-muner 1950 ¹	Personer som fikk trygd i 1950				Tallet på kom-muner 1951	Personer som fikk trygd i 1951			
		Tils.	Av dette for første gang		Tils.		Tils.	Av dette for første gang		Tils.
			Menn	Kvin-ner				Menn	Kvin-ner	
<i>Alderstrygd.</i>										
Bygder	39	1 410	131	194	325	49	1 838	148	233	381
Byer	9	552	35	109	144	10	607	50	89	139
Riket	48	1 962	166	303	469	59	2 445	198	322	520
<i>Uforhetstrygd.</i>										
Bygder	65	2 386	271	362	633	92	3 834	496	666	1 162
Byer ²	21	12 956	910	2 389	3 299	28	13 924	777	1 861	2 638
Riket	86	15 342	1 181	2 751	3 932	120	17 758	1 273	2 527	3 800
<i>Tuberkulosestrygd.</i>										
Bygder	48	378	117	83	200	92	897	231	161	392
Byer	10	100	33	30	63	18	220	50	29	79
Riket	58	478	150	113	263	110	1 117	281	190	471
<i>Morstrygd.</i>										
Bygder	33	415	—	97	97	52	751	—	283	283
Byer	12	2 102	—	818	818	21	2 583	—	512	512
Riket	45	2 517	—	915	915	73	3 334	—	795	795

¹ Oppgave mangler for en del kommuner. Se note 1 neste side.

² Av dette Oslo 10 183, 483, 1 229 og 1 712 i 1950 og 10 201, 432, 1 139 og 1 571 i 1951.

Tabell 5 (forts.). Kommunale trygder 1949—1951.

	Personer som fikk trygd i 1949—1951				Kommunene fordelt etter det året da trygd ble innført					
	¹Tils.	Av dette for første gang			År	Ufø- hets	Tuber- kulose	Mors	Tils.	
		Menn	Kvin- ner	Tils.						
Oslo										
1949.....	10 776	984	2 942	3 926	1917	3	—	1	4	
1950.....	11 489	485	1 471	1 956	1919	5	—	2	7	
1951.....	11 526	434	1 381	1 815	1920	9	—	5	14	
					1921	8	—	4	12	
Bergen					1922	3	—	2	5	
1949.....	—	—	—	—	1923	1	—	—	1	
1950.....	1 351	207	1 144	1 351	1924	3	—	1	4	
1951.....	1 481	59	265	324	1926	1	—	—	1	
					1929	1	—	1	2	
Bygder					1930	2	—	2	4	
1949.....	3 823	426	702	1 128	1935	3	—	—	3	
1950.....	4 589	519	736	1 255	1937	5	—	1	6	
1951.....	7 320	875	1 343	2 218	1938	10	—	5	15	
					1939	8	—	8	16	
Byer					1945	2	—	1	3	
1949.....	12 918	1 180	3 434	4 614	1946	2	—	1	3	
1950.....	15 710	978	3 346	4 324	1947	5	1	4	10	
1951.....	17 334	877	2 491	3 368	1948	13	10	7	30	
					1949	11	45	10	66	
Riket					1950	13	31	8	52	
1949.....	16 741	1 606	4 136	5 742	1951	12	23	10	45	
1950.....	20 299	1 497	4 082	5 579						
1951.....	24 654	1 752	3 834	5 586	Tils.	120	110	73	303	
	Kommuner med trygd fordelt fylkesvis 1951									
	Bygder					Byer				
	Alder	Ufø- hets	Tuber- kulose	Mors	Tils.	Alder	Ufø- hets	Tuber- kulose	Mors	Tils.
Østfold.....	4	12	5	6	27	1	4	2	4	11
Akershus.....	9	21	6	17	53	1	1	—	—	1
Oslo.....	1	1	—	1	3
Hedmark.....	15	14	10	5	44	2	2	—	1	5
Oppland.....	13	15	8	5	41	1	2	1	2	6
Buskerud.....	2	13	12	7	34	—	3	—	3	6
Vestfold.....	—	6	5	4	15	—	5	2	3	10
Telemark.....	2	4	10	4	20	3	3	5	2	13
Aust-Agder.....	2	2	—	1	5	—	—	1	—	1
Vest-Agder.....	—	2	5	2	9	—	1	1	—	2
Rogaland.....	—	—	4	—	4	1	3	3	2	9
Bergen.....	—	1	—	1	2
Hordaland.....	1	2	1	—	4
Møre og Romsdal.	—	—	—	—	—	1	1	—	1	3
Sør-Trøndelag...	1	1	7	1	10	—	—	—	1	1
Nord-Trøndelag..	—	—	12	—	12	—	—	2	—	2
Nordland.....	—	—	5	—	5	—	1	1	—	2
Finnmark.....	—	—	2	—	2	—	—	—	—	—
Tilsammen.....	49	92	92	52	285	10	28	18	21	77

¹ Da de oppgaver Byrådet har fått over kommuner med trygd ikke har vært fullstendige er stigningen i tallene ikke fullt så stor som tallene viser. Endel kommuner begynte å praktisere en ordning før den var godkjent av Kommunaldepartementet.

B. Personer med stønad av offentlig trygd.

Oppgaver fra statens alderstrygd finnes i Statistisk årbok for 1950 (tab. 202—205 side 218—221). Tallet på pensjoner var:

	Riket	Bygder	Oslo.	Andre byer
1/7 1944	106 773	79 380	8 677	18 716
1/7 1945	107 633	79 737	8 877	19 019
1/7 1946	108 618	80 107	9 086	19 425
1/7 1947	112 406	82 414	9 573	20 419
1/7 1948	115 702	¹ 81 841	¹ 12 715	21 146
1/7 1949	120 773	84 809	13 529	22 435
1/7 1951	² 124 800

¹ Pr. 1/1 1948 ble Aker herred innlemmet i Oslo med 2 344 pensjonister. ² Tallet er beregnet av aktuaren ved Sosialdepartementets 1. trygdekontor A «på grunnlag av stigningen i tallet på personer over 70 år m. v.» fra 1. juli 1949.

Oppgaver over blinde- og vanføre hjelpen finner en i tabell 3, oppgaver over arbeidsløsetrygden i tabell 4, oppgaver over de 4 kommunale trygder i tabell 5. Tabell 4 er utvidd med oppgaver over nye stønadstilfelle i måneden. På den annen side har en sløffet oppgavene over de utbetalte stønadsbeløp, da disse oppgaver hører hjemme i finansstatistikken.

Det europeiske gjenreisingsprogram. (ERP.)

Utdrag av rapport levert av den norske regjering (Handelsdepartementet) i henhold til artikkel VII i avtalen av 3. juli 1948 om økonomisk samarbeid mellom Norge og Sambandsstatene.

Fra april 1948 og inntil utgangen av første kvartal 1952 mottok Norge en samlet økonomisk hjelp fra Sambandsstatene på ca. 426.6 millioner dollar. Av dette faller bare et ubetydelig beløp på første kvartal 1952. Omregnet etter kursene til enhver tid utgjorde den samlede hjelp ca. 2 715 millioner kroner. I beløpet inngår all økonomisk hjelp, både direkte og indirekte hjelp, men ikke leveranser under Det militære hjelpeprogram.

Av den samlede hjelp var bare 45 millioner dollar eller vel 10 pct. lån. Resten var gave. Tabell 1 gir en nærmere oversikt over hjelpen.

Tabell 1. Tildelt økonomisk hjelp. Millioner dollar.

	2. kvartal 1948	1948—49	1949—50	1950—51	2. halvår 1951	1. kvar- tal 1952	Sum
Direkte hjelp fra U.S.A. Trekktrettigh. på andre vest-euroeiske land, netto ¹	20.0	81.1	89.5	46.1	5.2	—	241.9
Utgangsstilling i Den europeiske Betalings- union	—	43.9	79.8	—	—	—	123.7
Teknisk hjelp ²	—	—	—	60.0	—	—	60.0
	—	—	0.3	0.1	0.5	0.1	1.0
Sum ..	20.0	125.0	169.6	106.2	5.7	0.1	426.6

¹ De trekktrettigheter som Norge mottok, utgjorde brutto 134.6 millioner dollar. Samtidig ytte Norge trekktrettigheter til andre land for et samlet beløp av 10.9 millioner dollar. ² Den tekniske hjelpen er vesentlig anvendt til å sende studiegrupper til U.S.A., til å hente amerikanske eksperter til Norge og til anskaffelse av vitenskapelig utstyr.

Tabell 2. Direkte hjelp. Kjøpetillatelser utstedt pr. 31/3 1952. 1000 dollar.

Vareslag	Utstedt pr. 31/12 1951	Utstedt i 1. kvartal 1952 ¹⁾	Total
Korn og mjøl	47 641	÷ 5	47 636
Kullhydratkraftfôr	17 704	—	17 704
Fett og oljer	11 988	—	11 988
Oljekakemjøl	5 236	—	5 236
Tobakk	15 665	—	15 665
Sukker	2 797	—	2 797
Mineraloljeprodukter	36 083	936	37 019
Kopper og kopperprodukter	3 530	÷ 8	3 522
Bly og blyprodukter	2 662	—	2 662
Råbomull	1 913	—	1 913
Råmanila	2 147	—	2 147
Garn og tråd	2 372	—	2 372
Tøyer og tekstilvarer	8 071	—	8 071
Jern og stål	30 019	÷ 10	30 009
Oversjøiske tresorter	1 080	—	1 080
Landbruksmaskiner	2 291	—	2 291
Transportmidler	2 342	—	2 342
Annet maskineri	25 110	÷ 86	25 024
Kaustikksoda	830	—	830
Elektrodemasse	72	—	72
Nylon fortommer	210	—	210
Lecitin	68	—	68
Instrumenter	1 156	—	1 156
Sinkkonsentrat	2 768	—	2 768
Manganmalm	141	—	141
Ikke jernholdige mineraler	1 143	—	1 143
Kjemikalier	1 454	÷ 26	1 428
Lær og lærprodukter, huder	362	—	362
Gummi og gummiprodukter	450	—	450
Dyrehår	27	—	27
Harpiks	260	—	260
Sjøfrakter	2 300	234	2 534
Kull o. a. brensel	300	—	300
Bunkers	500	÷ 125	375
Forskjellig	10 103	28	10 131
	240 795	938	241 733

¹⁾ Minustallene er endringer av tidligere utstedte kjøpetillatelser.

Pr. 31. mars 1952 hadde de amerikanske myndigheter innvilget kjøpetillatelser for praktisk talt hele den direkte hjelp som var tildelt Norge. I henhold til disse kjøpetillatelsene var det ifølge Norges Banks statistikk kommet varer til landet for 229.2 millioner dollar eller ca. 95 pct. av de utstedte kjøpetillatelser.

Tabell 2 gir nærmere opplysninger om de utstedte kjøpetillatelser og tabell 3 om vareleveransene.

Tabell 4 gir en regnskapsoversikt i norske kroner over den del av den utnyttede hjelp som var bokført i Norges Bank pr. 31. mars 1952. Kronebeløpet som er regnet ut etter den til enhver tid gjeldende valutakurs, svarer til ca. 412 millioner dollar i netto hjelp.

Tabell 3. Direkte hjelp. Varer ankommet til Norge pr. 31/3—1952. 1 000 dollar.

Vareslag	Total	2.-4. kvartal 1948	1949	1950	1951	I. kvar- tal 1952
Korn	47 891	11 359	13 504	15 195	6 319	1 514
Kornvarer	19 388	5 175	5 099	3 243	4 683	1 188
Førstoffer	5 569	272	1 538	3 759	—	—
Sukker og sukkervarer	2 597	—	—	2 597	—	—
Talg	942	43	327	572	—	—
Tobakk	15 562	3 664	4 803	3 786	3 282	27
Mineraloljeprodukter	35 650	8 232	8 057	9 023	10 338	—
Garn og tråd	1 967	1 301	166	223	249	28
Tøyer, bånd m. m.	8 097	1 115	2 904	1 951	2 120	7
Spinnestoffer	4 353	1 643	267	1 708	735	—
Jern og stål	30 778	2 420	18 122	6 885	3 168	183
Ikke jernh. uedle metaller ...	7 664	1 061	2 133	3 076	1 394	—
Kjemikalier	1 798	678	185	836	99	—
Maskiner, apparater, deler ...	22 968	637	6 188	11 509	4 426	208
Tre, kork	1 018	306	34	394	277	7
Fett, oljer	10 108	1 416	2 635	3 622	2 435	—
Frakter og bunkers	3 537	—	—	1 400	1 844	293
Leiearbeider	1 225	1 153	—	68	4	—
Transportmidler	3 891	964	915	1 783	200	29
Rå, ikke metalliske mineraler	1 068	—	—	840	228	—
Malmer	1 554	—	841	483	230	—
Farge- og garvestoffer	729	—	—	622	107	—
Gummi og gummiprodukter ..	476	—	—	200	239	37
Huder, skinn og lær	341	—	—	286	55	—
Glassvarer og pottemakerarbeid	69	—	—	28	41	—
Tremasse, cellulose, papir	2	—	—	2	—	—
	229 242	41 439	67 718	74 091	42 473	3 521

¹ Reviderte tall.

Tabell 4. Oversikt over bokført hjelp pr. 31/3 1952. Kroner.

Mottatt hjelp brutto		Disponering	
Direkte hjelp		Trekkrettigheter som Norge	
a) Gave	1 277 673 705	har gitt andre land	67 603 886
b) Lån	173 697 300	Overføringer til MSA ¹ (5% av netto gavebeløp).	
		Allerede overf.	117 059 351
Teknisk hjelp (gave)	1 777 734	Ennå ikke overf.	813 141
			117 872 492
Mottatte trekkrettigheter (gave)	796 385 078	Nyttet til dekning av forsendelsesutgifter i Norge for gavepakker som sendes gjennom Co-operation for American Remittances to Europe (CARE)	187 368
Utgangsstilling i Den europeiske Betalingsunion		Nyttet til nedskrivning av Okkupasjonskontoen	1 275 000 000
a) Gave	357 143 000	Overført til Statens Reguleringskonto ²	173 697 300
b) Lån	71 428 600	Overført til separatkonto ³ ..	71 428 600
		Ennå ikke disponert	964 751 694
		Balanse ³	7 564 077
	2 678 105 417		2 678 105 417

¹ MSA = Mutual Security Agency (tidligere ECA = Economic Co-operation Administration). ² Låneandelen av den direkte hjelp. ³ Låneandelen av utgangsstillingen i Betalingsunionen. ⁴ Svarer til mottatt hjelp som det ikke blir avsatt motverdimidler for.

Sivil rettspleie i 1951.

Oversikt for årene 1928—37 er trykt i Statistiske Meddelelser nr. 7 og 8 for 1938. Oversikten for 1950 er trykt i Statistiske Meldinger nr. 8 for 1951 s. 297.

Forliksrådene. Sakstallet har fortsatt å stige. Stigningen i 1950, fra 18 991 til 20 523 saker, skyldes mest mindre viktige saker som er pådømt ved uteblivelsesdom eller som er avvist, hevet eller falt bort. Jmført med årene før krigen er det nedgang i saksmengden. Totaltallet i 1939 var 27 628. Tallet på saker som er henvist til rettene, er imidlertid ikke så meget mindre i 1951 enn i 1939, nemlig 6 028 mot 6 303.

Herreds- og byrettene. Virksomheten ved disse rettene har derimot steget en god del siden før krigen. For å kunne jmføre, må en legge til husleierettene. En kommer da opp i et totalt sakstall på 20 169 i 1951 mot bare 10 228 i 1939. Tallet på innkomne saker har ikke steget forholdsvis så meget. Det kom inn til rettene 12 089 saker i 1951 mot 7 316 i 1939. Til gjengjeld er det forholdsvis mer restanser nå, 8 153 i 1951 mot bare 3 012 i 1939.

Oppgavene over sakenes varighet (for «ordinære saker» som ikke er avsluttet under saksforberedelsen eller ved uteblivelsesdom) viser at det er forholdsvis mange gamle saker nå. I 1938 var bare 1.2 pct. av de pådømte saker over 2 år gamle og 42.1 pct. over 6 måneder gamle, mens prosenttallene for 1951 er 11.0 og 73.2.

Siden 1948 har saksmengden ved herreds- og byrettene gått ned. Det er 18 175 saker i 1951 mot 20 287 i 1948. Nedgangen har vært størst ved Oslo byrett, hvor det bare var 3 856 saker til behandling i 1951 mot 5 638 i 1948. Tallet på innkomne saker falt her fra 3 355 til 2 021 (1892 i 1950).

Det er langt færre husleiesaker pådømt ved herreds- og byrettene i 1951 enn i 1950, idet tallet har gått ned fra 2 720 til 2 217. Derimot steg tallet på pådømte saker ved husleierettene i Oslo og Trondheim fra 284 til 403. Tallet på saker til behandling ved disse rettene var 1 994 i 1951 mot 2 006 i 1950.

Lagmannsrettene hadde 2 830 saker til behandling i 1951 mot 1 047 i 1939. Som tabell 4 viser, har tallet steget i hele etterkrigstiden. Restansene utgjorde i 1951 56 pct. av saksmengden mot 42 pct. i 1939.

Høyesterett. Også her har saksmengden steget under hele etterkrigstiden. Retten hadde 597 saker til behandling i 1951 mot 424 i 1939. I 1951 utgjorde restansene 65 pct. av saksmengden, mot 52 pct. i 1939.

Tabell 1. Herreds- og byrettene 1951.¹

I. Forlikrådene og herreds- og byrettene samlet.		(Forts. II.)	(Forts. II.)		
Avsluttede sak. (÷ ankes.)	25 168	3. Sakens art ideavslutt. domss. (ekskl. ankes.)		6. Skilsmisse- og separasjonssaker.	
Do. underrettene do.	10 673	Odelssaker	95	Ekteskap oppløst	536
Do. pct.	42.4	Mortif.s. og saker til erv. av eiendomsdom	389	Herav etter ekteskapsl § 43	184
Do. forlikrådene do.	14 495	Dødsformodn.saker	24	Separasjoner etter ekteskapsl. § 41. 2. p.	621
Do. pct.	57.6	Ektesk.s., farsk.- og bidr.s. } og andre nedst.s.	2 725		
Avvist, forlikt og hevet ellers	10 932	Saker om off. tj.h. (tvm. l. kap. 30)	6		
Do. pct.	43.4	Verjemålssaker	511	7. Saksbehandlingenens varighet ⁵	
Pådømt	14 236	Fiskerisaker	23	i «andre saker» («ordin. s.») med domsavsl. ⁶	
Do. pct.	56.6	Saker om arbeidstvister	32	Inntil 3 md.	159
		Vekselsaker	333	Over 3 md.—6 md.	409
II. Herreds- og byrettene.		Husleiesaker ³	2 217	» 6 » —1 år	695
1. Saksantall.		Andre saker ⁴	4 318	» 1 år —2 »	621
a. Domssaker (inkl. ankes.).		Sum	10 673	» 2 »	232
Til behandling i året	18 175	4. Dommens art ⁵		Sum	2 116
Innkomet i året	10 793	i «andre saker» («ordin. s.»).			
Avsluttet i året	10 875	Dom under saksforb.	49		
Bygder og ladest.		Utebl.d. do.	213		
Til behandling i året	9 201	» under hovedforh. do.	60		
Innkomet i året	5 674	Dom do.	2 116		
Avsluttet i året	5 666	Sum	2 438		
Oslo.		Bygder og ladest.			
Til behandling i året	3 856	Dom under saksforb.	38	Inntil 3 md. pct.	7.5
Innkomet i året	2 021	Utebl.d. do.	107	Over 3 md.—6 md. »	19.3
Avsluttet i året	1 968	» under hovedforh. do.	39	» 6 » —1 år »	32.9
Øvrige kjøpst.		Dom do.	1 189	» 1 år —2 » »	29.3
Til behandling i året	5 118	Oslo.		» 2 »	11.0
Innkomet i året	3 098	Dom under saksforb.	6	Bygder og ladest.	
Avsluttet i året	3 241	Utebl.d. do.	59	Inntil 3 md.	96
		» under hovedforh. do.	9	Over 3 md.—6 md.	286
		Dom do.	412	» 6 » —1 år	416
		Øvrige kjøpst.		» 1 år —2 »	305
		Dom under saksforb.	5	» 2 »	86
		Utebl.d. do.	47	Inntil 3 md. pct.	8.1
		» under hovedforh. do.	12	Over 3 md.—6 md. »	24.1
		Dom do.	515	» 6 » —1 år »	35.0
		5. Farskaps- og bidragssaker.		» 1 år —2 » »	25.6
		Farskap fastslått	484	» 2 »	7.2
		Bare bidragspl. do.	161	Oslo.	
		Hverken farsk. eller do.	128	Inntil 3 md.	8
		Uten realitetsavgjørelse	99	Over 3 md.—6 md.	36
		Sum	872	» 6 » —1 år	127
		Bygder og ladest.		» 1 år —2 »	161
		Farskap fastslått	329	» 2 »	80
		Bare bidragspl. do.	114	Inntil 3 md. pct.	1.9
		Hverken farsk. eller do.	94	Over 3 md.—6 md. »	8.8
		Uten realitetsavgjørelse	64	» 6 » —1 år »	30.8
		Oslo.		» 1 år —2 » »	39.1
		Farskap fastslått	40	» 2 »	19.4
		Bare bidragspl. do.	24	Øvrige kjøpst.	
		Hverken farsk. eller do.	18	Inntil 3 md.	55
		Uten realitetsavgjørelse	7	Over 3 md.—6 md.	87
		Øvrige kjøpst.		» 6 » —1 år	152
		Farskap fastslått	115	» 1 år —2 »	155
		Bare bidragspl. do.	23	» 2 »	66
		Hverken farsk. eller do.	16	Inntil 3 md. pct.	10.7
		Uten realitetsavgjørelse	28	Over 3 md.—6 md. »	16.9
				» 6 » —1 år »	29.5
				» 1 år —2 » »	30.1
				» 2 » »	12.8

¹ Bare saker som er behandlet etter den nye ordning. Ingen sak ved Svalbard herredsrett (regnet med under bygder). ² 1 122 forlik innen retten og 2 405 utenrettslige forlik. ³ 2 720 saker i 1950. ⁴ 4 361 saker i 1950. ⁵ 1939-50 er husleiesaker tatt med under «andre saker». ⁶ Se under 4. Uteblivelsesdommer og dommer under saksforberedelsen ikke tatt med.

Tabell 2. Husleierettene 1939—1951.

	Saker til behandling i året	Av dette:					
		Avvist ved dom ell. kjennelse	Forlikt		Hevet ellers	Pådomt (i sin helhet)	Utsatt til neste år
			Rettslig	Utenrettslig			
1939 Oslo	100	—	11		2	4	83
1940 Trondheim, Kr.sund, Oslo	876	2	215		90	296	273
1941 —, —, Oslo & Aker	1 352	6	269	130	140	370	437
1942 —, —, —	1 582	—	349	158	311	376	388
1943 —, —, —	571	1	113	57	77	216	107
1944 —, —, —	47	—	4	7	3	30	3
1945 —, —, —	82	1	6	—	22	42	11
1946 —, —, —	120	6	27	11	—	48	28
1947 —, —, —	149	9	49	—	—	48	43
1948 Oslo, Trondheim	464	11	68	—	10	138	237
1949 —, —, —	1 617	16	288	188	20	236	869
1950 —, —, —	2 006	30	235	341	91	284	1 025
1951 —, —, —	1 994	52	236	401	49	403	853

Tabell 3. Forlikrådene 1938, 1950 og 1951.

	Riket					Bygder og ladesteder			Kjøpsteder			
	Avsluttet i året	Avvist, hevet eller bortfalt	Forlikt	Henvist til retten	Pådomt ved utebl. dom	Pådomt ellers	Avsluttet i året	Pådomt	Avsluttet ellers	Avsluttet i året	Pådomt	Avsluttet ellers
1938.....	25 961	6 309	3 801	6 441	7 985	1 425	14 544	4 807	9 737	11 417	4 603	6 814
1950.....	18 991	3 808	2 391	5 946	6 127	719	10 061	3 399	6 662	8 930	3 447	5 483
1951.....	20 523	4 235	2 505	6 028	7 065	690	11 309	4 128	7 181	9 214	3 627	5 587

Tabell 4. Saksmengden ved de forskjellige slags retter. 1938—1951.

	Høyesterett ¹		Lagmannsrettene. Ankesaker ^{2,3}			Herreds-og byrettene. Ny rett.g.ord. (inkl. ankes.)			Husleierettene			Forlikrådene	
	Til behandling i året	Avsluttet	Til behandling i året	Pådomt	Avsluttet ellers	Til behandling i året	Pådomt	Avsluttet ellers	Til behandling i året	Pådomt	Avsluttet ellers	Avsluttet i året	Pådomt
1938	462	228	991	469	115	9 515	4 627	1 976	—	—	—	25 961	9 410
1939	424	202	1 047	472	133	10 128	5 173	2 026	100	4	13	27 628	10 743
1940	374	150	989	395	140	8 506	4 185	1 727	876	296	307	21 173	8 120
1941	361	141	1 137	452	147	9 101	4 422	1 946	1 352	370	545	17 049	5 783
1942	405	113	1 280	528	145	9 491	4 334	2 142	1 582	376	818	11 873	3 329
1943	461	155	1 448	481	189	10 246	4 567	2 241	571	216	248	10 983	2 923
1944	446	160	1 497	470	180	10 653	4 550	2 344	47	30	14	9 187	2 477
1945	368	88	1 386	298	185	11 535	3 919	2 465	82	42	29	6 447	1 630
1946	410	95	1 565	371	234	14 813	4 997	3 019	120	48	44	9 124	2 590
1947	473	131	1 751	416	247	18 215	6 341	3 706	149	48	58	12 501	4 232
1948	493	181	2 173	466	398	20 287	7 453	4 111	464	138	89	14 910	5 063
1949	494	153	2 562	653	498	19 809	7 271	4 340	1 617	236	512	16 752	5 783
1950	561	185	2 742	662	514	19 150	7 297	4 471	2 006	284	697	18 991	6 846
1951	597	207	2 830	716	528	18 175	6 593	4 282	1 994	403	738	20 523	7 755

¹ Saker etter gammel og ny ordning. ² Saker etter gammel, midlertidig og ny ordning.

³ Dessuten var det i 1951 669 kjæremål til behandling (etter den nye retterg.ord.), hvorav 490 var avgjort eller bortfalt, i 1950 740 og 572 og i 1949 835 og 655.

Skipsfarten mellom Norge og utlandet i 1951.

Statistikken over skipsfarten mellom Norge og utlandet bygger på oppgaver fra Tollvesenet over skip som kommer til og går fra norske havner. Statistikken omfatter alle skip helt ned til 5 nettotonn som kommer til norsk havn for å losse eller laste (herunder sette i land eller ta ombord passasjerer). Skip som kommer for å bunkre, for å proviantere, for å reparere for ordre e. l. er ikke regnet med og heller ikke er tatt med utenlandske flytende hoteller som besøker norske havner.

I tabellene 1—3 nedenfor er bare regnet med skipenes direkte fart på Norge, dvs. hvert skip er for hver tur bare telt én gang for inngående til Norge (på første anløpshavn) og én gang for utgående fra Norge (på siste anløpshavn)

Tabell 1. Tallet og tonnasjen på skip kommet til og gått fra Norge i 1951, etter skipenes nasjonalitet.

Skipenes nasjonalitet	Skip kommet til Norge				Skip gått fra Norge				Av dette med jernmalm fra Narvik	
	Med last		I ballast		Med last		I ballast			
	An-tall	Netto-tonn	An-tall	Netto-tonn	An-tall	Netto-tonn	An-tall	Netto-tonn	An-tall	Netto-tonn
Norske	2 800	3 378 412	1 209	1 297 599	3 240	3 225 175	815	1 431 481	215	756 760
Svenske	943	294 514	1 683	1 291 202	2 363	1 408 001	251	185 762	389	1 102 349
Danske	783	632 752	393	131 179	936	611 765	241	153 501	2	2 184
Islandske	5	3 402	3	1 667	6	3 374	2	1 695	—	—
Færøyske	4	1 717	4	532	8	2 249	—	—	—	—
Russiske	16	22 986	36	41 166	43	49 997	10	14 808	—	—
Finske	205	128 087	54	50 270	91	68 281	163	105 206	10	24 051
Polske	20	11 525	4	8 784	22	17 440	3	3 265	4	8 578
Tyske	298	67 473	361	293 665	596	351 647	65	15 673	61	186 181
Nederlandske	270	86 322	136	216 269	297	245 073	104	56 551	47	200 252
Belgiske	3	5 133	5	22 016	7	27 320	2	4 370	6	26 557
Britiske	262	440 675	101	208 542	274	321 719	85	326 070	40	152 066
Irske	1	170	—	—	—	—	1	170	—	—
Franske	16	13 888	4	5 750	14	10 045	6	9 593	—	—
Sveitsiske	1	307	1	307	1	307	1	307	—	—
Spanske	2	2 655	1	1 232	1	1 232	2	2 655	—	—
Italienske	4	12 025	16	55 841	16	52 886	4	11 082	10	38 406
Jugoslaviske	1	3 051	2	3 507	2	3 507	1	3 051	1	3 222
Greske	2	6 475	24	85 441	24	85 441	2	6 475	24	85 441
Marokkanske	—	—	1	4 343	1	4 343	—	—	1	4 343
Liberianske	—	—	4	20 343	5	24 617	—	—	5	24 617
Kanadiske	1	1 655	15	65 632	15	65 632	1	1 655	14	61 329
Amerikanske (U.S.) ..	64	288 821	66	291 669	72	317 712	55	248 397	71	313 163
Honduranske	2	5 762	4	17 529	6	23 274	3	5 263	5	21 892
Costa Ricanske	2	722	20	68 590	20	64 104	2	2 975	17	61 523
Panamaiske	14	15 421	18	50 596	23	58 314	9	10 079	12	50 149
Brasilianske	1	1 027	—	—	1	131	1	1 027	—	—
Argentinske	—	—	1	4 451	1	4 451	—	—	1	4 451
I alt	5 720	5 424 977	4 166	4 238 122	8 085	7 048 037	1 829	2 601 111	935	3 127 514

Tabell 2. Samlet tonnasje kommet til Norge i årene 1938 og 1949—1951.

Skipenes nasjonalitet	1938		1949		1950		1951	
	Netto-tonn	Pct.	Netto-tonn	Pct.	Netto-tonn	Pct.	Netto-tonn	Pct.
Norske	4 791 101	49.4	4 512 318	53.3	4 271 287	48.2	4 676 011	48.4
Svenske	1 167 943	12.1	1 391 757	16.4	1 521 126	17.2	1 585 716	16.4
Danske	622 966	6.4	834 903	9.9	867 710	9.8	763 931	7.9
Finske	158 891	1.6	57 225	0.7	99 024	1.1	178 357	1.9
Tyske	1 409 308	14.5	43 032	0.5	179 625	2.0	361 138	3.7
Nederlandske	764 500	7.9	289 843	3.4	354 289	4.0	302 591	3.1
Britiske	399 802	4.1	479 380	5.7	529 433	6.0	649 217	6.7
Greske	46 276	0.5	74 844	0.9	145 551	1.7	91 916	1.0
Amerikanske (U.S.) ...	3 103	—	443 277	5.2	519 615	5.9	580 490	6.0
Andre nasjonaliteter ..	341 897	3.5	345 349	4.0	365 041	4.1	473 732	4.9
I alt	9 705 787	100.0	8 471 928	100.0	8 852 701	100.0	9 663 099	100.0

Tabell 3. Samlet tonnasje kommet til Norge eksklusive tonnasje kommet til Narvik etter jernmalm i årene 1938 og 1949—1951.

Skipenes nasjonalitet	1938		1949		1950		1951	
	Netto-tonn	Pct.	Netto-tonn	Pct.	Netto-tonn	Pct.	Netto-tonn	Pct.
Norske	4 571 163	64.4	3 423 919	59.8	3 603 604	59.0	3 919 251	59.9
Svenske	583 772	8.2	528 137	9.2	538 447	8.8	483 367	7.4
Danske	620 910	8.6	806 818	14.1	839 023	13.7	761 747	11.6
Finske	69 310	1.0	45 076	0.8	82 480	1.4	154 306	2.4
Tyske	467 722	6.6	43 032	0.8	98 652	1.6	174 957	2.7
Nederlandske	160 876	2.3	48 352	0.8	103 079	1.7	102 339	1.6
Britiske	399 802	5.6	326 350	5.7	382 955	6.3	497 151	7.6
Greske	46 276	0.7	14 608	0.3	49	—	6 475	0.1
Amerikanske (U.S.) ...	3 103	0.1	267 326	4.7	295 004	4.8	267 327	4.1
Andre	179 122	2.5	218 668	3.8	166 409	2.7	168 665	2.6
I alt	7 102 056	100.0	5 722 286	100.0	6 109 702	100.0	6 535 585	100.0

Grøndahl & Sønns boktrykkeri, Oslo.