

# STATISTISKE MEDDELELSER

UTGITT AV  
DET STATISTISKE CENTRALBYRÅ

*Bulletin Mensuel du Bureau Central de Statistique  
du Royaume de Norvège*



## INNHOOLD

	Side		Pages
Konjunkturoversikt .....	373	Aperçu des conjonctures .....	373
Konjunkturtabell .....	381	Tableaux mensuels .....	381
Skatteligningen for 1938—39, Foreløbige op- gaver .....	396	Évaluation des revenus et des fortunes 1938 —39. Données provisoires .....	396
Folkemengdens bevegelse .....	398	Mouvement de la population .....	398
Hønseholdet pr. 1. januar 1937 .....	399	Élevage des poules. Recensement du 1er janvier 1937 .....	399
Kjøttkontrollen .....	403	Viandes contrôlées .....	403
Landbruksarealet og husdyrholdet i 1938 ..	404	Superficies agricoles et élevage du bétail de l'année 1938 .....	404
Indeks for byggevirksomheten .....	406	Indice de l'activité de l'industrie du bâtiment	406
Lånekassen for jordbrukere og fiskere ..	407	Les caisses de prêts des agriculteurs et pêche- urs .....	407
Driftskredittkassen for mindre jordbrukere	409	La caisse de crédit roulant des petits agri- culteurs .....	409
Lønninger og arbeidsstyrke ved Statens anlegg i 1937 .....	410	Salaires et nombre d'ouvriers de l'État en 1937 .....	410
Fattigvesenet 1937 .....	415	Assistance publique 1937 .....	415
Handelsomsetningen med forskjellige land ..	417	Mouvement du commerce avec les différents pays .....	417
Månedsopgaver innsendt til Bank- og Spare- bankinspeksjonen fra private norske aktie- banker .....	423	Banques privées par actions. Résumé des données mensuelles .....	429
Månedsopgaver innsendt til Bank- og Spare- bankinspeksjonen fra større sparebanker	430	Caisse d'épargne (les plus grandes): Résumé des données mensuelles .....	430
Engrosprisindeks .....	431	Indice des prix de gros .....	431
Leveomkostninger og detaljpriser .....	432	Coût de la vie et prix de détail .....	432
Melerodrift .....	435	Industrie laitière .....	435
Detaljomsetningen .....	437	Mouvement d'affaires du commerce de détail	437
Trafikk og inntekter ved Telegrafverket ..	441	Télégraphes et téléphones de l'État: trafic et recettes .....	441
Postverkets inntekter .....	441	Recettes des postes .....	441
Tilvirkning av øl .....	441	Fabrication de la bière .....	441
Tilvirkning av brennevin, gjærspirituss og etyleter .....	441	Fabrication de l'eau de vie etc. ....	441
Statsregnskapets inntekter månedsvís .....	442	Recettes de l'État par mois .....	442

OSLO

I KOMMISSJON HOS H. ASCHEHOUG & CO.

1938

### Konjunkturoversikt.

Den økonomiske utvikling i de siste måneder faller i tre tydelig adskilte faser. Inntil begynnelsen av september var det aktiehaussen i New York og det begynnende opsving i det amerikanske næringsliv som var den mest iøinefallende faktor i utviklingen. Optimismen i New York påvirket på samme måte som i sommermånedene de européiske børser, slik at kursene der steg. Selv om man ikke i denne periode kan finne nogen bedring i realseriene i land som f. eks. Storbritannia, førte påvirkningen fra De Forente Stater utvilsomt til en noget lettere konjunktursituasjon også i Europa.

I løpet av annen septemberuke forandres imidlertid situasjonen raskt. I forhold til det preg den spente politiske situasjon setter på utviklingen, blir de realøkonomiske forhold i De Forente Stater av mindre betydning. I den resterende del av september kan man si at de lettbevegelige faktorer er tydelig preget av den overhengende krigsfare. Den trykkende situasjon har på børsene gitt sig utslag både i synkende aktiekurser og obligationskurser. Den har også gitt sig utslag i et sterkt fall i sterlingvalutaene overfor dollar.

Som en tredje periode kan man regne de dager som er gått siden den 29. september da München-overenskomsten blev avsluttet. Denne periode har hittil vært karakterisert ved en rask tilbakegang omtrent til de forhold man hadde i begynnelsen av september.

Den kortvarige, men kraftige baisse som krigsfaren medførte har hatt et forskjellig forløp på de forskjellige markeder. I De Forente Stater var situasjonen den at det amerikanske aktienivå i begynnelsen av juli var kommet op i nye høidetall for året. I juli og august og den første tredjedel av september svinget kursnivået innen forholdsvis trange grenser. Dow Jones aktieindeks for industriaktier lå således hele tiden mellom 145 og 135. Ennu den 12. september kunde man notere et indekstall på 140. Eftersom situasjonen forverrer sig, synker imidlertid aktiekursene stadig, og de når den 26. september ned i 130. Gjenhentingene etter fallet har imidlertid vært overmåte kraftig. Allerede den 30. september var indeksen igjen oppe i 141. Det må sies å vidne om en viss styrke at markedet har kunnet greie både stabiliseringen av den voldsomme junioppgang og påtrykket av de høist alvorlige begivenheter uten større nettonedgang.

Situasjonen har ikke vært så gunstig i Storbritannia. Etter opsvinget i juni kan utviklingen frem til begynnelsen av september nærmest karakteriseres som en langsom nedgang. Fallet i baisseøkene har også vært sterkere enn i De Forente Stater. Financial Times' aktieindeks, som den 7. september ennu lå på 103.3, var den kritiske 28. september kommet helt ned i 91, som er nytt bunntall for året. Denne utvikling dekker over dyptgående forskjeller i den amerikanske og den européiske konjunktursituasjon.

Råvareprisene steg ganske merkbart i den første del av aktiehaussen. Senere har markedssituasjonen for en rekke viktige varer vært svak. Det gjelder særlig hvete, hvor den rekordmessige produksjon trykker prisen. For bomull er også årsproduksjonen for stor til at den lett kan absorberes av markedet.

Som følge av den svake stilling på enkelte markeder har prisindeksene for råvarer vært synkende i august. Men i første del av september er de igjen kommet i en svak bevegelse opover. I motsetning til virkningen på verdipapirmarkedene, har krigsfaren medført strammere markeder for visse varer. Financial Times' råvareprisindeks som i begynnelsen av september lå på 136, kunde den 22. september noteres i samme nivå. I løpet av de følgende dager steg den raskt til 141. Etterat forholdene er kommet til ro, er prisindeksen igjen kommet i bevegelse nedover.

I [de månedsvise engrosprisindekser har nedgangen fortsatt etter en stans i sommermånedene. Economist's engrosprisindeks som lå uforandret på 99 fra mai til juli, er i september kommet ned i 96.

Også for produksjonsutviklingen er det nødvendig å skille mellom forskjellige områder. I De Forente Stater kom produksjonsindeksen i juli op i 83, som er det høyeste månedstall for året. Fra bunnpunktet i mai er det en stigning på 6 points. Etter de foreløbige oppgaver regner man med fortsatt stigning både i august og september. Karakteristisk for situasjonen er opsvinget i stålproduksjonen. Fra 1 664 000 tonn i juni i år er den amerikanske stålproduksjon gått op i 2 588 000 tonn i august måned. Også på dette område venter man fortsatt fremgang. Går man over til Storbritannia finner man her en merkbar forskjell. Nedgangen i stålproduksjonen har nemlig her i de senere måneder vært usedvanlig sterk. I mars i år var den engelske produksjon oppe i 1 134 000 tonn. I august var den nede i 669 000 tonn. Denne nedgang til ikke langt fra halvparten av topp-tallet er særlig bemerkelsesverdig, fordi den stålkrevende rustningsindustri hele tiden har gått med uforandret kraft. Det bestyrker den antagelse som tidligere har vært hevdet i Byråets oversikter at rustningsindustrien ikke er av en slik relativ størrelse at den kan dominere konjunkturutviklingen. Utviklingen i stålindustrien i 1938 viser i det hele tatt et broket billede. I Frankrike er stålproduksjonen sunket fra 623 000 tonn i januar til 425 000 tonn i juli. I motsetning til de to sistnevnte land finner man i Tyskland en ubrutt stigning i stålproduksjonen frem til juli. I enkelte måneder av året har dette land vært verdens største stålprodusent. Også i andre industrier har produksjonen i Tyskland vært stigende. Produksjonsindeksen var i juli kommet op i 129, som er nytt rekordtall. I juli 1937 var produksjonsindeksen 119.

Arbeidsledigheten er vanskelig å bedømme i sommermånedene på grunn av den ulike sesongbevegelse i de forskjellige år. I de fleste land synes tallene å tyde på nogen forverrelse, men forandringen har ikke vært særlig stor.

I forbindelse med den spente politiske situasjon er det rimelig å vente mere enn vanlig bevegelse på valutamarkedene. Hovedtrekket i den siste utvikling har vært at pundet har vært svakt overfor dollar, eller rettere sagt omvendt, dollaren har vært stigende i relasjon til pund.

Allerede i begynnelsen av september var pundet kommet under pari i forhold til dollar. Det var først i midten av måneden at kursen for første gang gikk under 84. Fra dette tidspunkt faller imidlertid kursen raskt og den er under den mest kritiske situasjon praktisk talt nede i 4.60. Etter München-overenskomsten har kursen igjen tatt sig op til 4.83.

Den kritiske politiske situasjon har også preget markedet for gull. Det har vært større salg av gull på London-markedet enn på nogen annen tid i år. Det tyder på at hoarding-virksomheten igjen har tiltatt ganske kraftig.

På pengemarkedene har krisen ikke skapt noen større forandring, når man ser bort fra en kortvarig forandring i de øieblikkelige renter på obligasjoner, som følge av kursfall på obligasjonene de mest kritiske dager i september. Kursene har for øvrig i en rekke tilfeller vært nominelle. Seddelomløpene har imidlertid stadig vært meget store, og de er i en rekke land fortsatt stigende. Særlig gjelder dette Tyskland, hvor den samlede pengemengde i omløp i august kom op i 9 milliarder RM mot vel 7 milliarder et år tidligere. I Frankrike har det i de senere måneder vært en mindre reduksjon i seddelomløpet, men det ligger ennå temmelig høit.

Verdenshandelen har fortsatt å tendere nedover. I juli var omsetningen nede i 2 096 millioner gamle gulldollar. Det er den laveste omsetningsverdi som er notert både for 1938 og 1937. For annet kvartal under ett var mengden av verdenshandelen 85.9 pct. av 1929-nivået, mot 99.2 pct. av annet kvartal 1937. For verdien regnet i gull var de tilsvarende tall 39.5 og 47.6. Den sterkere nedgang i verditallene skyldes prisfallet, som regnet i gull har vært fra et indekstall på 48.0 i annet kvartal 1937 til 46.0 i annet kvartal 1938.

Chamber of Shipping's indeks for frakter viser i august en bedring på 5 pct. fra juli. Opgangen begrenser sig imidlertid til visse trades og visse skibsstørrelser. I forhold til tilsvarende måned 1937 er det en nedgang på 35 pct. Oplaget av norske skib i norske havner har øket til 475 000 tonn d.w. i begynnelsen av september. Det er næsten en fordobling av tallet siden juni.

### N o r g e.

Konjunkturutviklingen i Norge i sommer har i stor utstrekning de samme trekk som i de andre sterling-land. Bevegelsen i aktiekursene har vært påvirket fra New York og viser en forholdsvis gunstig utvikling helt frem til krigsfryktdagene i september. Produksjon og beskjeftigelse har der-

imot tydelig vært på retur. Hittil synes det innenlandske marked å holde sig bedre oppe enn i mange andre sterling-land.

Byråets aktieindeks som i juni var nede i 108.9, årets laveste notering, var i september kommet op i 118.8. For de tre viktigste grupper, industri, skibsfart og hvalfangst, dreier stigningen sig i disse to måneder om ca. 10—15 pct. Størst har opgangen vært for hvalfangst og minst for skibsfart. I september har aktiekursene stort sett holdt nivået i den første del av måneden. Senere har krigsfrykten satt sitt preg også på dette marked. Men utslagene har ikke vært særlig store. Aftenpostens daglige aktiekursindeks lå 8. september på 87.8. Etter en uregelmessig bevegelse var indeksen den 21. oppe i 88.1. Den kritiske onsdag viser indeksen 86.3. Senere er indeksen igjen kommet over 89. I forhold til utslagene f. eks. i New York i disse dager må nedgangen sies å ha vært liten.

Omsetningen av aktier på Oslo Børs har i hele sommer vært relativt liten. Det er først for august at den såvidt er kommet over 1 mill. kr.

På obligasjonsmarkedet har det i sommerens løp vært en ganske påtagelig stigning i kursene. Resultatet var at  $3\frac{1}{2}$  pct. seriene gikk i pari i løpet av august måned. Det er ikke mange år siden 5 pct. seriene var pari-type på det innenlandske marked. I midten av september kom det som rimelig kan være et tilbakefall i kursene. I løpet av kort tid sank kursene slik at 4 pct. seriene i de kritiske dager var helt nede i pari, et fall i kursene på opptil 3 pct. I de siste dager har kursene igjen tatt sig op.

Pengemarkedet har fortsatt vært preget av det usedvanlig store seddelomløp. Gjennomsnittet for august var med 451 mill. kr. noget mindre enn i juli. Men det ligger ellers betydelig høiere enn månedsgjennomsnittet. I september var tallet 450 mill. kr. Ser man imidlertid på ultimotallet i stedet for på gjennomsnittet av uketallene kommer man helt op i 471 mill. kr. Det er mere enn i nogen annen uke siden 1920.

Det er vanlig ved et konjunkturomslag at seddelomløpet er en av de størrelser som forholdsvis sent kommer med i bevegelsen nedover. Den bevegelse som kan leses av oppgavene for seddelomløpet i 1938 kan imidlertid ikke fullt forklares ut fra dette forhold. For august og september 1938 ligger nemlig tallene over 30 mill. kr. høiere enn i tilsvarende måneder i 1937. Det store seddelomløp er derfor et moment man utvilsomt bør regne med til karakteristikken av den aktuelle konjunktursituasjon. Det bør i denne forbindelse også tas i betraktning at folioinnskuddene i Norges Bank ligger usedvanlig høit. Fra september 1937 til september 1938 er stigningen her over 40 pct. For de to poster tilsammen er opgangen i denne periode over 75 mill. kr. Denne store ekspansjon skyldes ikke utvidelse av bankens utlånsvirksomhet. Posten utlån er tvert imot i den periode analysen gjelder gått ned fra 135 til 106 mill. kr. Derimot har valutabeholdningen vært stigende. Det samme gjelder posten av rentebærende norske verdipapirer. Fra september 1937 til september 1938 er stigningen i disse to poster henholdsvis 52 og 37 mill. kr.

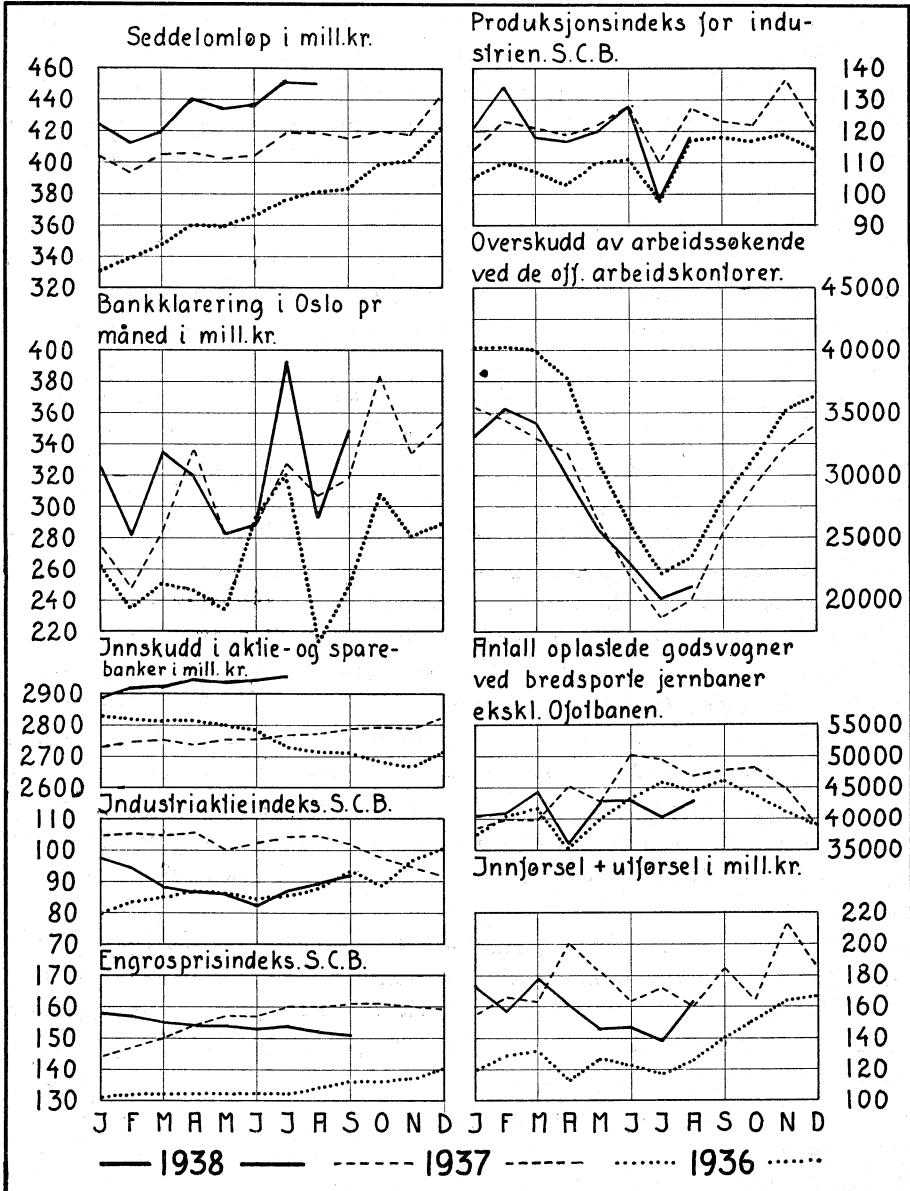

Heller ikke i aktiebankenes eller sparebankenes opgaver har konjunkturomslaget gitt sig noget merkbart utslag. For alle banker under ett ligger innskuddene i august høiere enn i nogen annen måned. Fra august 1937 er det en stigning på over 200 mill. kr. Også her viser utlånspostene en nedgang som imidlertid er relativt liten. Beholdningen av verdipapirer er derimot steget betraktelig og er i august kommet op i 988 mill. kr.

Den manglende kontraksjon på kredittvesenets område kan til en viss

grad forklare den relative stabilitet som man finner i de innenlandske prisnivåer. Ennu i juli lå Byråets engrosindeks bare 1 point lavere enn i mars. I august og september er indeksen falt videre til 152 og 151. Det samlede fall siden oktober 1937 dreier sig om 6 pct. eller 10 points. Internasjonalt sett må det karakteriseres som relativt lite. Fallet koncentrerer sig fortrinnsvis om bestemte varegrupper.

Leveomkostningsindeksen har vist sig å være enda mere stabil. Først i august er det 1 points nedgang fra toppnivået 173. Dette nivå er betydelig høiere enn ved foregående konjunkturomslag i 1929. Leveomkostningenes relative stabilitet ved det siste konjunkturomslag er ikke noget særpreg for Norge.

Industriproduksjonen lå i juni meget gunstig an. Produksjonsindeksen viste sig nemlig å ligge på samme høide som i tilsvarende måned 1937. Det er få land hvor det ikke har vært forskjell på produksjonsvirksomheten i disse to måneder. Stillingen i Norge er også meget gunstig om man betrakter hele første halvår av 1938. Man får nemlig her en stigning fra første halvår 1937 på 1.5 pct. Indekstallene for juli og august har ikke bevart dette gunstige inntrykk. Beregningen viser nemlig en nedgang fra 128 i juni til 99 i juli. Det er et fall på hele 22.7 pct. Nu er det vanlig at industriproduksjonen avtar fra juni til juli av sesongmessige grunner. Men nedgangen er i almindelighet ikke på langt nær så stor. I de to foregående år har den f. eks. vært 14.1 og 11.7 pct. I 1935 finner man derimot en nedgang fra juni til juli på 24.5 pct. Det er derfor vanskelig å avgjøre hvilken vekt man kan legge på det lave indekstall i juli. I august er det igjen en opgang til 118. Sammenligner man produksjonsindeksen i august 1938 med august 1937 får man en nedgang på 7 pct. I juli var den tilsvarende procent 10.

Fra juli til august i år steg indekstallet 20.4 pct. mot 15.5 pct. i 1937. Stigningen er av sesongmessig natur, da driften på grunn av ferier er sterkere innskrenket i juli enn i august. Ferienes virkning på tallene gjør det vanskelig å gi nogen sikker dom om utviklingen i sommermånedene. Ved å betrakte de to siste måneder under ett kan man dog konstatere visse avvikelser fra den vanlige takt i produksjonens gang. Fra januar—februar til mars—april pleier det å være en svak stigning i indekstallet, fulgt av en relativt meget sterkere stigning i de to næste måneder mai—juni, og i juli—august kommer det sterke fall på grunn av feriene. Følgende to-månedlige indekstall viser utviklingen for hele industrien:

	Gjennemsnitt 1933—1937	1937	1938
Januar—februar . . . . .	100.7	118.5	127.5
Mars—april . . . . .	101.6	120.0	117.5
Mai—juni . . . . .	106.3	125.0	124.0
Juli—august . . . . .	97.6	118.5	108.0

Stillingen var meget gunstig i de to første måneder i år, men istedenfor som vanlig å få en liten stigning i mars—april fikk man et sterkt fall. Tallet for disse to måneder sett under ett blev lavere enn i de tilsvarende måneder av 1937. Stigningen i de to næste måneder var derimot litt større enn sesongen skulde tilsi; men indekstallet kom allikevel ikke op på fjorårets nivå. Avslapningen i juli—august var adskillig sterkere enn vanlig. I det hele gir tallene et tydelig inntrykk av at tendensen i industriproduksjonen er synkende.

Forskjellen i utviklingen mellem eksportindustri og hjemmeindustri, produksjonsmiddelindustri og konsumsjonsindustri fremgår av følgende oversikt:

	Eksportindustrien		Hjemmeindustrien		Produksjonsmiddelindustrien		Konsumsjonsindustrien	
	1937	1938	1937	1938	1937	1938	1937	1938
Januar—februar ...	117.0	135.0	119.5	123.5	125.5	138.0	107.5	108.5
Mars—april .....	108.0	107.5	126.0	123.0	122.0	127.5	116.0	100.0
Mai—juni .....	118.5	111.0	128.0	131.5	128.5	131.0	117.0	112.5
Juli—august .....	113.5	100.0	122.0	112.5	125.0	113.0	107.5	100.0

Man merker sig at eksportindustrien har hatt den største nedgang som vesentlig forklares ved sterkt innskrenket drift ved papirmasse- og papirfabrikkene. Den metallurgiske industri viser dessuten et mindre fall (ferro-legeringer).

På den annen side har malmutvinningen holdt sig på et høit nivå, og hermetikkindustriens produksjon var som følge av det gode fiske større i juni og juli i år enn ifjor. Det omvendte var tilfelle i vintermånedene.

Hjemmeindustrien har holdt sig godt oppe, og her er det jern- og metallindustrien som gjør utslaget, delvis også enkelte bransjer i nærings- og nydelsesmiddelindustrien. På den annen side konstaterer man en avtagende produksjon ved treindustrien, lær- og gummivareindustrien og en del mindre industrier. Tekstilindustrien har også hatt en mindre gunstig utvikling som forresten begynte allerede i 1937, men nedgangen synes her å ha stoppet i de siste måneder.

Som vanlig under en konjunkturedgang viser produksjonsmiddelindustrien en større innskrenkning av produksjonen enn konsumsjonsindustrien. Når fallet ikke er blitt sterkere enn det faktisk er, skyldes det at virksomheten ved jern- og metallindustrien, som allerede nevnt, har holdt sig godt oppe. Det er først i de siste måneder man kan spore tegn til avslapning i denne industri.

Til slutt nevnes at det er få industrier som i de siste måneder viser høiere indekstall enn i de tilsvarende måneder av 1937.

Situasjonen på arbeidsmarkedet har i de senere måneder utvilsomt vært dårligere enn i 1937. Siden juni har således overskuddet av arbeidssøkende



ved de offentlige arbeidskontorer ligget høiere enn i tilsvarende måned et år tidligere. Forskjellen har imidlertid ikke vært særlig stor, den beløper sig i august til omtrent 1 000. Ennu ligger tallene lavere enn de gjorde i tilsvarende måned 1936. Spesielt for Oslo er situasjonen enda gunstigere. Tallene ligger her lavere enn både i 1937 og 1936. At det tilbakeslag som kan merkes av andre økonomiske serier ikke har satt mere preg på arbeidsmarkedet kan til en viss grad forklares av det forhold at det ikke er de spesielt arbeidskrevende industrier som er blitt mest rammet. En industri som byggevirksomheten viser således for juni en beskjeftigelsesindeks på 102, mot 95 i juni 1937. Den samlede beskjeftigelsesindeks for juni viser også tross den forverrede stilling på arbeidsmarkedet en stigning, nemlig fra 107 i juni 1937 til 111 i juni 1938. Det er usikkert om dette gunstige forhold vil bli bevart når beregningen for september foreligger.

Utenrikshandelen var i juni nede i en innførsel på 88 mill. kr. og en utførsel på 50 mill. kr. På bakgrunn av de siste års utvikling må disse tall karakteriseres som lave. I august har aktiviteten i utenrikshandelen igjen vært noget livligere. Innførselen er kommet op i 100 mill. kr. og utførselen i 62 mill. kr. Det vil si at innførselsverdien har vært like høi som i august 1937, mens utførselsverdien har vært noget mindre. Under-skuddet på handelsbalansen har fortsatt vært meget stort, idet det i de siste måneder har ligget nær op mot 40 mill. kr. For de 8 første måneder av året kommer innførselsoverskuddet dog ikke op mot det rekordtall som kunde noteres i 1937.

Sammenligner men utenrikshandelen i august 1937 og august 1938, vil man finne ganske forskjellig utvikling for de ulike varegrupper. Innførselstallene viser at råvareinnførselen er noget redusert. For forbruksvarene er det i disse to måneder lite forandring. Når totalinnførselen har holdt sig oppe på et så høit nivå i august 1938, skyldes det først og fremst den usedvanlig store innførsel av skib. Denne post beløper sig til 18.5 mill. kr. mot 4.3 mill. kr. i august 1937. Utførselstallene viser at nedgangen fra august 1937 til august 1938 først og fremst er å finne i posten papir og papp som er redusert til 62 pct. av hvad den var. Posten papirmasse viser også reduksjon; men den er her ikke på langt nær så sterk. Ellers faller nedgangen på poster som oljer, skinn, trelast og metaller. Utførselen av mineraler er derimot gått op. Det gjelder både råvarer og fabrikater.

3. oktober 1938.

## Konjunkturtabell.

Traduction française des rubriques voir page 395..

År og måned <sup>1</sup>	1. Norges Bank						2. Bankklærering. Oslo. Pr. måned	3. Private aktiebanks					4. Sparebanks	
	a) Diskonto	b) Seddelomløp	c) Folioinnskudd	d) Utlån	e) Beholdning av gull og valuta	f) Renteb. verdipapirer, norske <sup>2</sup>		Innskudd		c) Utlån	d) I regn. med utenl. banker <sup>3</sup>	e) Re-diskonteringer (innenlands)	a) Innskudd	b) Utlån
								a) I alt	b) Folio					
929.....	5.57	306.2	91.6	257.2	213	19.4	250	1 019	129	1 220	+ 25.4	89	2 287	1 992
930.....	4.54	304.6	70.6	219.5	218	16.2	267	1 025	132	1 128	÷ 10.0	55	2 234	935
931.....	4.65	291.4	65.0	192.2	176	31.7	240	948	116	1 077	÷ 10.2	58	2 150	892
932.....	4.63	307.5	83.1	261.2	175	26.5	195	852	101	1 007	÷ 3.4	41	2 114	887
933.....	3.67	300.3	77.8	231.2	148	29.1	213	801	84	966	÷ 5.5	36	2 051	810
934.....	3.50	316.5	70.5	265.6	175	33.0	200	800	100	921	+ 12.1	31	1 980	782
935.....	3.50	322.8	76.6	212.6	231	28.2	239	864	<sup>5</sup> 119	<sup>5</sup> 963	+ <sup>5</sup> 16.6	<sup>5</sup> 2	1 990	759
936.....	3.54	371.9	96.3	206.7	321	43.7	265	840	128	946	+ 20.1	2	1 863	712
937.....	4.00	412.4	100.8	158.8	414	66.8	311							
1936														
Jan.....	3 <sup>1</sup> / <sub>2</sub>	331.1	77.4	200.1	232	30.2	262	<sup>4</sup> 817	<sup>4</sup> 110	<sup>4</sup> 941	+ 13.7	<sup>4</sup> 2	<sup>4</sup> 1 603	<sup>4</sup> 602
Feb. ....	3 <sup>1</sup> / <sub>2</sub>	338.5	86.7	202.5	237	31.5	235	817	112	935	+ 20.1	3	1 595	596
Mars ....	3 <sup>1</sup> / <sub>2</sub>	346.9	82.9	200.5	241	31.8	251	815	109	931	+ 16.3	3	1 590	588
April ....	3 <sup>1</sup> / <sub>2</sub>	360.1	87.9	204.6	269	30.5	247	820	111	944	+ 10.4	3	1 588	587
Mai .....	3 <sup>1</sup> / <sub>2</sub>	359.1	94.4	191.8	264	33.4	234	817	114	938	+ 11.3	3	1 579	585
Juni.....	3 <sup>1</sup> / <sub>2</sub>	365.9	85.8	186.9	268	34.1	293	822	116	929	+ 22.9	3	1 561	583
Juli.....	3 <sup>1</sup> / <sub>2</sub>	376.0	118.5	219.2	285	34.7	321	789	105	941	+ 18.1	4	1 545	576
Aug.....	3 <sup>1</sup> / <sub>2</sub>	381.2	119.5	219.1	285	37.5	214	790	108	938	+ 16.5	4	1 532	571
Sept.....	3 <sup>1</sup> / <sub>2</sub>	382.8	111.5	213.0	286	38.1	250	795	114	924	+ 17.6	3	1 524	572
Dkt. ....	3 <sup>1</sup> / <sub>2</sub>	399.2	94.7	214.8	297	35.0	308	790	125	933	+ 15.8	3	1 505	572
Nov.....	3 <sup>1</sup> / <sub>2</sub>	400.6	100.6	212.6	304	38.3	281	785	120	931	+ 18.7	3	1 496	571
Des.....	4	421.8	95.4	215.1	321	43.7	289	806	125	924	+ 20.4	1	1 516	571
1937														
Jan.....	4	404.3	98.2	185.1	324	44.9	275	820	127	936	+ 18.8	1	1 519	569
Feb. ....	4	393.8	100.9	172.4	308	60.2	248	835	131	945	+ 13.6	2	1 517	564
Mars ....	4	404.8	93.4	175.3	315	53.1	284	846	134	958	+ 8.8	2	1 514	564
April ....	4	406.0	103.9	183.7	318	53.9	336	834	126	977	+ 6.3	3	1 513	566
Mai .....	4	402.1	114.4	188.3	319	53.2	283	857	142	987	÷ 0.9	5	1 505	568
Juni.....	4	404.3	104.8	181.5	324	56.0	288	868	139	990	+ 7.7	3	1 497	567
Juli.....	4	418.6	95.7	167.6	342	59.8	328	877	143	1 004	+ 9.0	4	1 501	564
Aug.....	4	418.8	92.5	153.2	355	58.0	307	887	154	994	+ 10.3	4	1 495	560
Sept.....	4	415.7	100.0	134.6	378	64.2	318	907	162	995	+ 13.1	3	1 490	560
Dkt. ....	4	420.3	98.2	122.1	390	64.8	383	905	152	997	+ 8.0	4	1 496	560
Nov.....	4	417.7	108.0	120.7	402	62.8	334	906	151	999	+ 4.0	2	1 495	552
Des.....	4	442.7	99.7	121.2	414	66.8	353	905	135	968	+ 1.1	1	1 522	550
1938														
Jan.....	3 <sup>1</sup> / <sub>2</sub>	423.9	115.1	104.1	418	66.6	325	951	145	972	+ 11.0	1	1 536	548
Feb. ....	3 <sup>1</sup> / <sub>2</sub>	412.6	138.3	96.9	420	69.2	282	968	150	962	+ 22.9	1	1 545	545
Mars ....	3 <sup>1</sup> / <sub>2</sub>	419.5	143.4	97.6	433	67.7	335	967	150	972	+ 16.1	1	1 551	542
April ....	3 <sup>1</sup> / <sub>2</sub>	439.9	137.4	101.8	454	68.9	320	980	155	993	+ 20.9	1	1 560	543
Mai .....	3 <sup>1</sup> / <sub>2</sub>	434.5	172.0	104.4	470	68.9	283	970	143	982	+ 13.0	2	1 562	541
Juni.....	3 <sup>1</sup> / <sub>2</sub>	436.6	171.8	107.0	434	69.3	289	977	147	984	+ 13.4	1	1 559	541
Juli.....	3 <sup>1</sup> / <sub>2</sub>	452.2	140.1	106.4	432	96.6	392	979	148	1 007	+ 14.7	2	1 570	538
Aug.....	3 <sup>1</sup> / <sub>2</sub>	450.9	136.4	106.5	421	100.2	293	997	158	1 001	+ 19.1	1	1 575	539
Sept.....	3 <sup>1</sup> / <sub>2</sub>	450.1	142.2	106.2	430	100.8	349							
Dkt. ....														
Nov.....														
Des.....														

<sup>1</sup> Årsoppgavene i rubr. 1 a—d er gjennomsnittstall, i rubr. 1 e—f, 3 a—e og 4 a—b ultimotal. Månedsopgavene i rubr. 1 b—d er gjennomsnittstall, i rubr. 1 a, 1 e—f, 3 a—e og 4 a—b ultimotal. 1929—1930 rentebærende verdipapirer i innenlandsk mynt. <sup>2</sup> + = tilgodehavende, ÷ = gjeld. Månedstallene omfatter bare større banker og sparebanks. <sup>3</sup> Fra og med desember 1935 er statistikken for de likv. og adm. banker ophørt. Tallene gjelder fra da av bare de frie banks. For november var de tilsvarende opgaver 803, 108, 940, + 8.4 og 2. For innskudd i alt gjelder opgavene også for lesember 1935 bare frie banks.

## Konjunkturtabell (forts.).

År og måneder	5. Private aktiebanks og sparebanks				6. Omsetn. på Oslo Børs		7. Omsetning av verdi-papirer med utlandet <sup>1</sup>		8. Emis-sjon av aktier	9. Aktieindeks <sup>2</sup>					
	Beregnete tall for alle banks				a)	b)	Kjøp	Salg		a)	b)	c)	d)	e)	f) <sup>3</sup>
	a)	b) Ut-lån ekskl. pante-lån	c) Egne verdi-papirer	d) I kas-se og i Norges Bank	Aktier.	Obliga-sjoner									
	Mill. kr.				1000 kr.		Mill. kr.								
1928...	4 000	2 241	1 085	93.9	25 423	16 953	90	262	79.6	-	-	-	-	-	-
1929...	3 890	2 248	1 067	73.4	20 139	10 509	94	80	46.3	-	-	-	-	-	-
1930...	3 738	2 144	1 084	53.1	13 582	20 070	173	159	111.7	-	-	-	-	-	-
1931...	3 304	2 006	1 096	63.6	7 495	30 005	145	172	17.8	-	-	-	-	-	-
1932...	3 097	1 949	994	80.3	4 660	31 165	61	65	33.4	43.4	44.6	45.4	98.2	122.1	54.8
1933...	3 024	1 839	1 031	68.7	6 717	36 112	106	63	10.9	55.1	49.2	61.9	112.0	135.2	64.1
1934...	2 834	1 771	953	60.7	6 190	35 852	59	83	23.4	58.7	56.0	72.9	112.9	147.0	70.1
1935...	2 829	1 731	917	57.6	24 620	26 959	92	114	11.8	68.5	68.4	104.1	129.9	179.6	83.7
1936...	2 757	1 706	888	53.0	40 851	21 468	305	343	41.1	88.2	93.6	144.0	114.2	171.6	100.1
1937...	2 767	1 709	866	58.4	64 078	16 435	354	334	51.9	-	-	-	-	-	-
1938															
Jan. ...	2 829	1 749	914	47	3 823	2 672	5.2	22.9	4.5	79.8	83.5	129.2	120.0	173.3	93.5
Feb. ...	2 821	1 735	913	52	4 887	3 320	2.6	2.5	2.0	83.4	85.6	137.1	116.1	173.6	95.6
Mars ...	2 813	1 720	908	48	2 985	1 188	8.9	101.7	0.9	85.1	84.2	142.8	114.6	177.0	95.8
April ...	2 815	1 732	919	46	1 609	968	75.1	155.6	2.0	86.9	84.6	135.9	114.9	176.5	96.5
Mai ...	2 801	1 721	912	42	1 309	2 440	3.9	6.4	1.7	86.3	85.5	132.6	112.9	174.9	96.3
Juni ...	2 784	1 708	897	61	1 241	1 149	126.1	7.6	1.4	84.6	86.4	133.0	110.3	174.8	95.6
Juli ...	2 729	1 710	895	49	1 411	696	1.2	4.6	0.4	85.4	89.3	141.9	110.3	170.0	97.0
Aug. ...	2 714	1 700	882	49	2 080	785	11.4	1.7	11.9	87.9	90.3	146.0	109.9	168.0	98.3
Sept. ...	2 712	1 672	869	58	2 986	1 916	3.0	6.2	1.2	93.6	93.4	145.5	112.2	167.4	101.9
Okt. ...	2 682	1 680	859	52	5 814	2 793	5.2	4.3	1.2	88.4	103.9	150.5	112.0	164.5	103.3
Nov. ...	2 668	1 675	856	48	7 198	2 137	32.2	4.0	3.5	97.1	116.0	162.6	119.2	170.4	112.7
Des. ...	2 703	1 658	840	85	5 526	1 404	11.0	5.6	10.4	100.3	120.3	170.6	117.8	169.0	115.2
1937															
Jan. ...	2 732	1 675	837	50	7 724	1 633	8.4	3.9	5.2	104.6	132.2	193.0	119.0	169.6	121.2
Feb. ...	2 746	1 677	850	46	4 705	1 557	32.0	122.4	8.0	105.2	132.9	184.3	115.8	172.1	121.1
Mars ...	2 753	1 690	852	55	12 347	1 074	123.9	11.4	2.8	104.6	147.2	196.9	116.1	171.9	125.5
April ...	2 738	1 712	856	59	11 259	1 769	5.3	20.5	6.2	105.7	168.7	205.8	121.2	173.4	132.9
Mai ...	2 753	1 725	883	46	3 921	855	7.0	3.0	14.6	100.3	153.6	192.7	118.6	173.8	125.8
Juni ...	2 754	1 727	877	56	2 327	1 020	9.8	6.1	2.1	102.2	157.4	187.5	118.7	178.2	127.9
Juli ...	2 768	1 737	869	62	2 606	781	4.9	18.8	3.0	104.0	163.6	191.6	120.0	179.1	130.7
Aug. ...	2 772	1 723	868	56	5 402	1 277	8.9	3.0	3.3	104.4	174.2	201.2	121.8	182.1	134.4
Sept. ...	2 787	1 723	872	67	3 816	1 096	9.2	5.8	3.8	102.0	171.2	189.8	122.9	186.1	132.8
Okt. ...	2 792	1 724	864	54	4 580	1 627	3.3	4.5	1.0	97.6	159.5	167.9	123.1	188.5	127.2
Nov. ...	2 791	1 716	876	58	3 016	2 038	10.0	28.5	1.0	94.4	147.0	159.0	122.7	186.3	121.9
Des. ...	2 823	1 677	888	92	2 375	1 707	12.7	4.8	0.9	91.6	146.6	164.0	124.1	184.9	121.0
1938															
Jan. ...	2 890	1 678	908	80	2 208	1 605	15.0	5.7	0.7	97.4	150.1	153.7	127.2	184.6	124.9
Feb. ...	2 920	1 664	897	94	1 804	1 315	17.5	11.5	0.1	94.4	140.6	142.7	125.5	184.9	120.4
Mars ...	2 926	1 671	889	101	1 813	2 701	13.5	32.8	1.0	88.3	129.7	128.5	122.9	184.8	114.1
April ...	2 950	1 694	897	93	1 122	1 745	3.6	8.5	1.1	86.4	127.7	121.8	123.1	181.9	112.3
Mai ...	2 942	1 679	907	105	639	1 422	27.1	2.7	0.2	86.2	127.3	123.5	124.8	181.9	111.9
Juni ...	2 947	1 681	911	130	899	892	64.9	41.6	1.3	82.2	123.2	119.4	124.8	181.8	108.9
Juli ...	2 960	1 702	956	110	639	777	10.0	7.7	0.5	87.1	123.8	125.1	125.8	182.5	113.2
Aug. ...	2 985	1 697	988	112	1 100	994				89.5	133.1	131.7	128.0	183.3	116.4
Sept. ...					1 101	2 183				91.9	135.5	137.0	129.3	189.4	118.8
Okt. ...															
Nov. ...															
Des. ...															

<sup>1</sup> Årsoppgavene er innhentet i forbindelse med tellingen av landets gjeld og tilgodehavender i utlandet. Månedstallene bygger på oppgaver fra større banks og meglere. Oppgavene omfatter også nye obllån og avbetaling på obligasjonsgjeld. <sup>2</sup> Veiet geometrisk gjennomsnitt av kjøperkursen i pct. av innbetalt. Se Stat. Medd. 1932 nr. 2 og 3 side 76. <sup>3</sup> Innbefatter også handel, transport m. v. <sup>4</sup> Årsoppgavene er gjennomsnitt av månedstallene. <sup>5</sup> Aktienes pålydende er forholdet i enkelte selskap.

## Konjunkturtabell (forts.).

År og måned	10.	11.	12. Betalingsforhold				13. Valutakurser på Oslo Børs						14.	15. Inn- førsels- toll
	Kurs på obli- ga- sjoner <sup>1</sup>	Øie- blikke- lig ren- te på obliga- sjoner <sup>2</sup>	a) Kon- kur- ser	b) Ak- kord- for- handl.	c) Ekseku- sjoner. Efter Credit- reform	d) Veksel- pro- tester <sup>3</sup>	a) London £ = 18.1595 (kr.)	b) Ham- burg (100 Rmk. = 88.89 kr.)	c) Paris (100 frcs. = 14.62 kr.) <sup>4</sup>	d) New York (1 \$ = 3.7315 kr.)	e) Stock- holm (100 kr. = 100 kr.)	f) Køben- havn (100 kr. = 100 kr.)	New York	
													\$ pr. £ (4.8666 = 1 £)	
	Pct.		Antall			Pct.	Gjennomsnittstall i kr.						Gj- snitts- tall	1 000 kr.
928....	97.2	5.14	1 017	339	15 035	-	18.231	89.49	14.74	3.747	100.49	100.29	4.866	109 983
929....	95.9	5.21	822	228	12 518	-	18.200	89.33	14.73	3.748	100.46	100.07	4.857	111 107
930....	99.1	5.05	723	185	10 013	2.5	18.169	89.24	14.72	3.738	100.43	100.10	4.862	110 403
931....	99.8	5.01	621	210	9 774	2.7	18.096	96.28	15.97	4.050	100.92	100.29	4.535	106 779
932....	99.6	5.02	755	333	11 275	2.6	19.463	133.10	22.01	5.583	102.99	104.83	3.506	97 148
933....	101.1	4.95	583	200	9 528	2.0	19.743	142.41	23.53	4.816	103.23	89.42	4.237	102 114
934....	<sup>1</sup> 96.4	<sup>1</sup> 4.67	482	158	7 138	1.6	19.900	156.57	26.12	3.975	102.85	89.25	5.039	111 520
935....	101.4	4.44	387	169	6 292	1.4	19.900	164.54	27.02	4.082	102.85	89.25	4.902	120 917
936....	99.6	4.52	337	115	5 881	1.3	19.900	162.58	24.70	4.025	102.85	89.25	4.971	131 489
937....	<sup>1</sup> 101.0	<sup>1</sup> 4.46	286	88	5 277	1.2	19.900	162.99	16.55	4.043	102.85	89.25	4.944	149 979
<b>1936</b>														
Jan....	101.0	4.45	38	9		1.2	19.900	163.05	26.79	4.035	102.85	89.25	4.963	16 618
Feb....	100.7	4.47	21	11	1 553	1.2	19.900	163.02	26.80	4.002	102.85	89.25	5.001	5 800
Mars....	100.6	4.47	38	12		1.3	19.900	162.97	26.78	4.024	102.85	89.25	4.971	7 192
April....	100.7	4.47	31	8		1.3	19.900	163.16	26.74	4.047	102.85	89.25	4.943	18 116
Mai....	100.2	4.49	27	16	1 453	1.3	19.900	162.67	26.58	4.026	102.85	89.25	4.970	7 297
Juni....	99.5	4.52	28	9		1.4	19.900	161.03	26.35	3.986	102.85	89.25	5.019	6 398
Juli....	98.3	4.58	27	7		1.3	19.900	161.10	26.46	3.983	102.85	89.25	5.023	17 270
Aug....	97.7	4.61	27	8	1 464	1.3	19.900	160.55	26.28	3.980	102.85	89.25	5.026	7 434
Sept....	98.1	4.59	22	12		1.2	19.900	159.70	26.13	3.973	102.85	89.25	5.036	7 863
Okt....	98.3	4.58	24	10		1.2	19.900	164.45	19.23	4.085	102.85	89.25	4.898	22 618
Nov....	100.3	4.49	28	6	1 411	1.1	19.900	165.06	19.15	4.090	102.85	89.25	4.888	7 472
Des....	99.3	4.53	26	7		1.2	19.900	164.20	19.15	4.073	102.85	89.25	4.903	7 411
<b>1937</b>														
Jan....	<sup>1</sup> 99.8	4.51	23	6		1.1	19.900	164.28	19.15	4.073	102.85	89.25	4.908	17 410
Feb....	100.5	4.48	15	9	1 309	1.1	19.900	164.53	19.15	4.084	102.85	89.25	4.894	7 369
Mars....	100.5	4.48	22	7		1.3	19.900	164.96	18.97	4.092	102.85	89.25	4.885	8 486
April....	100.4	4.48	32	9		1.2	19.900	163.96	18.44	4.068	102.85	89.25	4.916	21 476
Mai....	100.1	4.50	33	12	1 359	1.3	19.900	162.93	18.25	4.047	102.85	89.25	4.940	8 968
Juni....	100.2	4.49	32	8		1.1	19.900	162.78	18.17	4.050	102.85	89.25	4.932	9 160
Juli....	100.3	4.49	22	5		1.2	19.900	162.32	15.56	4.025	102.85	89.25	4.968	20 197
Aug....	100.5	4.48	14	4	1 232	1.2	19.900	161.79	15.20	4.012	102.85	89.25	4.982	7 951
Sept....	102.0	4.41	19	6		1.2	19.900	162.38	14.50	4.036	102.85	89.25	4.953	8 700
Okt....	102.3	4.40	29	9		1.2	19.900	162.41	13.69	4.034	102.85	89.25	4.955	24 135
Nov....	102.9	4.37	28	5	1 377	1.1	19.900	162.07	13.74	4.002	102.85	89.25	4.996	8 673
Des....	102.5	4.39	17	8		1.2	19.900	161.55	13.75	4.001	102.83	89.25	4.996	7 454
<b>1938</b>														
Jan....	103.4	4.35	23	10		1.1	19.900	161.46	13.53	3.998	102.85	89.25	5.000	16 867
Feb....	103.8	4.34	23	8	1 205	1.1	19.900	161.56	13.24	3.983	102.83	89.25	5.018	7 312
Mars....	104.1	4.32	31	16		1.2	19.900	161.90	12.69	4.010	102.77	89.25	4.985	9 261
April....	103.7	4.34	15	5		1.3	19.900	161.84	12.59	4.015	102.85	89.25	4.981	20 016
Mai....	103.7	4.34	28	17	1 199	1.4	19.900	162.03	11.52	4.022	102.85	89.25	4.967	8 962
Juni....	103.7	4.34	23	22			19.900	162.74	11.37	4.031	102.85	89.25	4.958	8 011
Juli....	103.8	4.34	26	7			19.900	163.39	11.37	4.053	102.85	89.25	4.929	19 503
Aug....	104.2	4.32	15	8			19.900	164.58	11.35	4.093	102.85	89.25	4.881	8 420
Sept....	103.8	4.34					19.900	166.91	11.35	4.163	102.85	89.25		
Okt....														
Nov....														
Des....														

<sup>1</sup> Til des. 1933 gj.snitt av 5 pct. statsobl. 1915 I og II, 1922 og hypotekb.obl. 1915/16/17; fra jan. 1934 gj.snitt av 4½ pct. statsobl. 1931 I og II, 1933, hypotekb.obl. 1914 og kom.b.obl. 1933; fra jan. 1937 gj.snitt av 4½ pct. statsobl. 1931 I, 1936 I og II, kom.b.obl. 1933 og 1934 og hypotekb.obl. 1936.  
<sup>2</sup> Mulig kursgevinst eller kurstap er ikke tatt i betraktning. <sup>3</sup> Protesterte aksepter i pct. av alle forfalte aksepter i et utvalg av banker. Tallet for 1930 er gjennomsnitt for siste halvår. <sup>4</sup> Pari 72.00 kr. = 100 frc. før 25. juni 1928.

## Konjunkturtabell (forts.).

År og måneder	16. Utenrikshandel i alt			17. Utenrikshandel, enkelte varer										18. Bølligbygging. Netto-tilvekst av rum <sup>1</sup>	
	a)	b)	c)	a)	b)	c)	d)	e)	f)	g)	h)	i)	k)		l)
	Innførsel	Utførsel	Innførsels-over-skudd	Innf-av skib	Utf. av tørr-fisk	Utf. av klipp-fisk	Utf. av fersk sild	Utf. av saltet sild	Utf. av alu-mi-nium	Utf. av kalk-sal-peter	Utf. av tre-last	Utf. av våt tre-masse	Utf. av tørr cellulose		Utf. av papir og papp
Mill. kr.			Mill. kr.	1 000 tonn						1 000 m. <sup>3</sup>	1 000 tonn				
1928.....	1 023	683	340	99	37.0	41.0	102.8	82.4	16.8	211	775	519	258	325	10 979
1929.....	1 073	752	321	107	38.1	48.5	121.0	94.3	29.6	820	804	597	269	332	14 295
1930.....	1 065	684	381	199	31.8	45.9	111.4	110.7	23.7	367	641	608	229	310	14 646
1931.....	861	467	395	149	21.8	30.2	75.8	78.0	24.4	292	441	515	124	184	14 867
1932.....	690	569	122	22	32.8	40.2	74.6	69.0	13.6	312	347	606	250	299	20 168
1933.....	665	558	107	23	26.5	32.6	110.7	59.7	15.2	390	271	583	233	283	16 783
1934.....	737	578	159	39	22.7	32.9	63.5	40.9	14.0	389	257	692	244	283	19 355
1935.....	825	605	220	55	22.0	35.0	98.4	34.3	14.6	354	256	468	272	312	21 533
1936.....	927	685	242	66	19.8	36.2	102.4	53.0	15.1	428	267	547	310	315	28 962
1937.....	1 293	823	469	142	33.8	38.6	96.3	48.2	21.5	354	290	597	337	350	23 641
1936															
Jan.....	64.1	55.5	8.6	2.1	1.2	2.6	24.2	7.2	1.4	49.4	15.1	31.0	21.1	27.8	5 302
Feb.....	71.1	57.9	13.1	7.4	1.1	2.6	30.3	8.1	1.3	61.9	21.5	36.9	19.7	27.9	
Mars.....	74.2	56.4	17.7	2.6	1.1	2.2	22.6	4.6	0.6	37.0	25.3	48.3	30.1	27.7	
April.....	67.5	45.5	22.0	0.1	1.0	2.2	4.2	3.2	1.0	19.6	25.5	43.7	24.9	23.8	6 811
Mai.....	78.4	48.7	29.7	5.7	1.0	2.0	2.9	3.2	0.8	4.5	28.0	54.5	28.1	28.7	
Juni.....	74.9	47.5	27.4	4.0	0.7	2.8	2.3	1.0	0.8	3.0	22.5	43.4	26.8	23.2	
Juli.....	65.1	51.5	13.6	0.0	0.8	3.4	2.7	2.6	1.8	22.6	23.6	33.9	28.4	26.7	6 720
Aug.....	74.4	51.8	22.6	11.3	0.7	2.4	2.6	5.9	1.0	33.4	25.3	51.6	26.2	25.1	
Sept.....	78.8	61.8	17.0	4.9	2.4	3.3	2.4	8.7	0.8	61.8	26.8	50.7	20.2	25.4	
Okt.....	87.0	65.0	22.0	9.6	4.7	3.8	3.0	4.7	2.9	49.7	20.6	36.9	27.9	26.2	10 129
Nov.....	94.9	69.1	25.9	14.2	2.9	4.8	3.1	2.8	1.7	55.5	19.3	55.0	26.9	26.8	
Des.....	92.4	74.5	17.9	3.9	2.2	4.1	2.1	1.0	1.0	29.2	13.5	61.4	30.1	25.4	
1937															
Jan.....	91.7	63.3	28.4	20.6	2.2	2.0	26.4	7.2	2.2	18.7	17.0	46.2	21.4	25.4	7 794
Feb.....	100.2	65.7	34.6	15.9	4.2	2.2	33.5	5.5	2.0	19.0	18.7	49.2	24.4	25.5	
Mars.....	101.5	62.9	38.5	8.3	2.9	2.4	18.3	3.0	1.6	25.5	21.9	45.1	26.6	25.1	
April.....	130.8	69.6	61.2	14.7	2.1	3.2	5.1	1.8	2.8	20.2	23.7	52.9	33.6	29.5	7 772
Mai.....	121.1	61.9	59.2	10.3	0.6	2.3	4.3	0.6	2.0	20.4	23.6	40.6	25.2	26.7	
Juni.....	104.8	58.9	45.9	5.7	2.1	1.8	2.5	0.7	2.1	14.1	23.0	57.2	27.4	32.7	
Juli.....	105.0	67.1	38.0	14.7	2.6	4.3	1.6	1.6	2.4	12.9	36.3	40.9	31.0	31.2	3 968
Aug.....	96.7	63.3	33.3	4.3	1.2	5.1	1.1	6.0	1.9	28.7	32.0	57.2	29.7	33.4	
Sept.....	110.8	73.7	37.1	13.0	4.5	2.3	0.0	8.7	1.6	51.3	28.4	47.9	30.4	31.1	
Okt.....	93.4	70.5	22.9	1.3	4.3	4.9	0.0	6.8	0.1	66.0	26.6	43.0	29.7	32.2	4 107
Nov.....	132.2	80.2	52.0	24.4	4.1	4.1	0.8	4.6	1.7	49.9	19.4	58.1	28.2	27.4	
Des.....	99.5	86.3	13.2	8.9	3.0	3.9	2.6	1.8	1.1	27.3	19.9	58.5	29.6	30.0	
1938															
Jan.....	96.0	77.2	18.8	15.2	3.2	4.2	23.8	4.8	2.7	37.9	13.6	38.2	23.2	30.6	7 794
Feb.....	93.6	63.9	29.7	16.5	1.9	3.4	26.5	2.9	2.0	21.3	20.3	52.1	22.0	20.1	
Mars.....	111.6	66.0	45.6	13.3	1.6	2.5	22.6	1.8	1.6	35.3	31.1	55.7	25.9	19.2	
April.....	106.8	54.2	52.6	18.0	0.8	0.6	8.7	0.8	3.1	16.0	11.6	39.4	15.5	19.7	7 772
Mai.....	96.0	50.1	45.9	10.4	1.2	3.2	4.8	0.8	1.3	13.7	19.0	34.3	19.5	17.4	
Juni.....	90.8	56.5	34.3	9.4	1.1	5.8	1.9	0.8	2.2	15.7	25.3	32.1	17.8	17.7	
Juli.....	87.7	49.9	37.8	10.2	1.1	1.9	2.3	0.8	3.0	15.4	20.8	35.3	12.5	18.3	3 968
Aug.....	100.2	61.5	38.7	18.5	2.9	6.3	0.9	3.2	2.8	34.2	18.5	38.9	27.6	21.1	
Sept.....															
Okt.....															
Nov.....															
Des.....															

<sup>1</sup> Nettotilvekst av rum (inkl. kjøkken) i alle byer med 2 000 innb. og over og i 14 større landkommuner med bymessig bebyggelse. <sup>2</sup> Foreløbige tall.



## Konjunkturtabell (forts.).

År og måneder	Produksjonsindeks (forts.).						20. Innveiet melke-mengde <sup>1</sup>	21. Gods-trafikk ved jernbaner		22. Skibs-farten på utlandet		23. Op-lagte norske skib <sup>6</sup>	
	Tre-masse-, cellu-lose- og papir-industri	Tekstil-industri	Skotøi-fabrik-ker	Herme-tikk-fabrik-ker	Annen nærings- og ny-delses-middel-industri	Andre indu-strier		a)	b)	a)	b)	An-tall	1000 tonn d. w.
								Trans- port- gods <sup>2</sup>	Opla- stede vog- ner <sup>3</sup>	Skib kom- met med last	Skib gått med last <sup>3</sup>		
								1000 tonn	Antall i 1000	1000 netto tonn			
1928.....						393.5	5 167	<sup>4</sup> 40.4	3 927	3 967	99	204	
1929.....						408.9	5 115	<sup>4</sup> 40.2	4 203	4 214	19	29	
1930.....						427.7	5 444	<sup>4</sup> 39.7	4 256	4 103	11	20	
1931.....						460.6	4 326	<sup>4</sup> 33.3	4 104	3 395	238	859	
1932.....						483.2	4 113	<sup>4</sup> 36.2	4 205	3 743	294	1 396	
1933.....	92.7	90.3	91.4	99.9	93.2	89.1	500.5	4 365	<sup>4</sup> 35.2	4 264	3 882	200	952
1934.....	102.4	101.4	95.2	63.7	95.4	96.5	522.9	4 529	<sup>4</sup> 38.1	4 393	4 198	143	672
1935.....	100.0	100.0	100.0	100.0	100.0	100.0	536.1	4 931	<sup>4</sup> 39.8	4 493	4 007	66	313
1936.....	108.5	108.7	103.0	118.4	107.6	110.6	602.9	4 840	<sup>4</sup> 41.5	4 538	4 253	28	69
1937.....	120.5	113.4	110.6	114.4	112.6	117.2			<sup>4</sup> 44.4	5 268	4 324	15	26
<b>1936</b>													
Jan.....	107.3	104.7	105.0	112.4	84.3	117.5	44.94	327	37.5	358	317	28	69
Feb.....	109.5	110.1	107.7	272.2	92.4	120.1	44.32	364	40.4	334	330	60	208
Mars.....	105.9	112.9	108.9	82.8	98.3	108.5	49.85	385	41.6	403	393	81	253
April.....	102.6	107.1	93.3	1.7	102.9	103.7	52.47	300	35.1	366	355	98	282
Mai.....	108.2	110.5	102.8	92.4	113.4	112.0	58.69	357	39.8	325	339	96	266
Juni.....	107.9	110.5	98.6	178.3	123.1	106.3	56.32	368	43.4	385	333	64	172
Juli.....	100.5	71.6	56.3	144.8	105.3	80.0	47.93	372	45.8	421	400	45	113
Aug.....	106.5	113.1	110.7	77.6	109.2	109.9	43.52	378	44.3	401	390	43	235
Sept.....	112.0	121.4	114.4	127.3	112.3	121.6	43.50	395	46.1	364	375	36	260
Okt.....	111.2	118.7	121.9	99.1	109.4	117.8	43.54	409	43.8	398	370	29	180
Nov.....	115.2	119.3	118.1	134.4	113.3	120.3	41.44	392	41.0	391	356	23	119
Des.....	115.0	104.4	98.7	97.8	127.8	109.0	45.03	348	38.9	392	306	15	25
<b>1937</b>													
Jan.....	112.4	114.1	103.9	87.7	89.2	102.0	47.48	354	38.3	341	316	15	26
Feb.....	113.6	122.5	117.3	243.2	101.5	118.3	45.34	349	40.0	408	306	8	20
Mars.....	117.9	121.8	119.4	99.8	116.8	114.7	50.93	358	39.7	475	330	8	20
April.....	118.9	124.3	128.1	8.5	108.7	123.0	58.22	399	45.3	444	394	7	12
Mai.....	119.1	107.7	124.3	26.8	116.9	120.6	60.38	404	42.8	445	336	0	0
Juni.....	126.0	114.0	115.2	177.3	119.5	117.2	59.92	454	50.3	434	340	0	0
Juli.....	124.8	70.3	55.8	82.0	112.3	87.0	51.79	427	49.5	509	410	0	0
Aug.....	123.8	119.8	114.1	63.3	117.1	124.0	47.93	419	46.8	524	433	0	0
Sept.....	130.6	129.9	123.9	96.2	111.2	132.4	47.00	428	47.8	434	378	0	0
Okt.....	122.1	127.9	118.2	73.9	114.5	122.4	44.47	423	48.3	396	362	0	0
Nov.....	122.1	117.9	115.8	299.7	126.7	130.5	44.27	399	44.8	438	353	0	0
Des.....	114.8	90.3	91.4	114.3	117.3	114.4	48.26	344	39.0	421	364	0	0
<b>1938</b>													
Jan.....	117.0	100.0	95.9	60.6	102.4	112.3	53.02	352	40.5	433	378	0	0
Feb.....	114.0	101.0	102.3	241.5	109.4	133.0	51.57	359	40.9	393	339	0	0
Mars.....	99.7	101.5	101.4	37.3	107.8	112.6	63.71	387	44.4	428	402	0	0
April.....	84.2	89.9	98.6	2.6	119.4	102.9	63.91	309	36.0	381	350	92	197
Mai.....	94.7	92.1	112.4	19.2	121.4	106.0	70.46	346	42.8	439	394	96	207
Juni.....	89.3	98.0	106.4	220.8	131.4	108.4	68.62	364	42.9			94	233
Juli.....	70.4	53.2	49.7	224.0	115.6	73.5	61.84	327	40.2			82	271
Aug.....	80.1	96.7	113.4	63.4	119.3	104.4	56.29		42.8			82	325
Sept.....												88	475
Okt.....													
Nov.....													
Des.....													

<sup>1</sup> Ved meierier, ysterier og kondenseringsfabrikker. Månedstallene omfatter alle meierier og ysterier som gir rapporter svarende til vel 90 pct. av meierienes samlede melkemengde. <sup>2</sup> Årsoppgavene gjelder det budgettår som slutter i vedkommende kalenderår og omfatter stats- og privatbaner ekskl. Ofotbanen. Gods som er transportert med flere baner er bare regnet med en gang. Månedstallene er summen av gods-transporten ved de enkelte baner og gjelder bare statsbaner ekskl. Ofotbanen. <sup>3</sup> Ved bredsporte statsbaner ekskl. Ofotbanen. <sup>4</sup> Månedsgjennomsnitt. <sup>5</sup> Ekskl. farten på Narvik. <sup>6</sup> Ved begynnelsen av år og måned.

## Konjunkturtabell (forts.).

År og måneder	24. Fraktindeks		25. Verdensskibsbygging <sup>1</sup>	26. Verdenshandelen. Foreløbige tall		27. Arbeidsledighet blandt fagforeningsmedlemmer				28. Offentl. arbeidskontorer		
	a) Chamber of shipping of U. K. Ny indeks	b) Economist		a) Innførsel	b) Utførsel	a) 10 fag	b) Jern- og metallarb.	c) Bygningsarb.	d) Skotøi- arb.	a) Arbeidssøkende menn pr. 100 ledige plasser <sup>2</sup>		b) Over-skudd av arbeids-søkende <sup>3</sup>
	1935 = 100	1913 = 100	1000 brutto tonn	Mill. gulldollar		Pct. av medlemstallet				Alle fag	Industri	
929.....	133.5	97	2 793	35 595	33 024	15.4	10.3	23.6	10.8	640	1 101	19 089
930.....	—	79	2 889	27 920	25 343	16.6	13.6	23.8	9.1	640	1 287	19 353
931.....	—	80	1 617	20 012	18 014	22.3	20.1	30.4	12.6	960	1 908	27 479
932.....	—	75	727	13 969	12 885	30.8	30.3	37.4	18.0	1 138	2 080	<sup>5</sup> 32 705
933.....	—	73	489	12 458	11 715	33.4	29.7	45.9	11.6	<sup>4</sup> 1 191	<sup>4</sup> 2 180	35 591
934.....	—	74	967	11 980	11 303	30.7	28.7	41.0	11.2	1 109	1 799	35 121
935.....	100.0	74	1 302	12 227	11 554	25.3	21.8	33.9	8.6	<sup>6</sup> 942	<sup>6</sup> 1 532	<sup>6</sup> 36 103
936.....	112.6	85	2 118	13 085	12 536	18.8	12.7	26.7	8.1	796	1 273	32 643
937.....	175.6	128	2 649			20.0	12.1	30.4	6.8	599	1 465	28 520
1936												
Jan.....		81		1 018	917	28.0	17.6	43.0	7.3	1 000	1 525	40 177
Feb.....		78	1820	946	916	26.7	16.1	42.9	8.0	1 228	1 869	40 263
Mars.....		77		1 012	973	24.6	14.4	38.8	9.6	920	1 474	39 999
April.....		77		1 014	916	21.0	10.9	32.1	12.2	671	1 216	37 756
Mai.....		76	1951	1 015	968	15.7	9.9	21.0	8.9	640	979	30 923
Juni.....		78		1 003	914	12.8	9.3	15.4	10.4	544	894	26 139
Juli.....		79		1 008	969	12.5	9.9	13.6	9.1	554	951	22 145
Aug.....		84	2111	1 000	970	13.2	10.3	14.7	7.2	719	1 042	23 477
Sept.....		86		1 058	1 036	14.2	11.2	17.5	5.4	717	912	28 122
Oktober.....		91		1 073	1 082	16.8	14.4	22.3	5.8	697	1 353	31 332
Nov.....		97	2251	1 077	1 088	18.8	14.7	27.0	6.2	964	1 349	35 119
Des.....		110		1 179	1 160	21.7	13.7	32.3	7.0	902	1 708	36 260
1937												
Jan.....	167.7	117		1 120	1 096	23.2	12.8	37.0	7.2	817	1 484	35 435
Feb.....	157.9	116	2452	1 113	1 099	23.1	11.7	39.1	6.9	718	1 461	34 440
Mars.....	158.9	118		1 293	1 245	23.2	12.0	37.6	6.5	598	1 811	32 951
April.....	176.8	129		1 333	1 257	21.8	11.1	35.1	7.4	489	1 238	31 824
Mai.....	185.4	133	2883	1 318	1 228	18.1	10.0	27.6	6.7	469	1 047	26 298
Juni.....	187.1	135		1 380	1 239	15.6	10.4	22.1	6.4	422	957	22 028
Juli.....	185.0	133		1 322	1 254	15.2	10.8	20.6	6.7	439	1 002	18 572
Aug.....	193.3	139	2902	1 284	1 214	15.6	11.5	20.4	5.9	555	1 376	20 045
Sept.....	201.7	145		1 279	1 246	17.0	12.0	24.1	5.1	665	1 568	25 431
Oktober.....	190.0	141		1 328	1 302	19.1	13.3	27.8	5.9	618	1 478	29 063
Nov.....	162.9	126	2900	1 327	1 262	22.0	14.4	32.9	6.9	826	1 554	32 249
Des.....	141.0	109		1 333	1 270	26.6	15.1	40.1	10.0	577	2 602	33 906
1938												
Jan.....	138.2	108		1 193	1 099	28.9	14.0	46.4	9.5	826	2 394	33 046
Feb.....	129.5	102	2895	1 133	1 058	28.2	14.2	46.9	9.5	861	1 654	35 311
Mars.....	127.5	99		1 227	1 138	26.5	13.3	42.8	8.3	681	1 577	34 104
April.....	126.9	98		1 125	1 043	24.5	12.9	38.4	9.4	541	1 514	29 850
Mai.....	130.6	98	2827	1 126	1 035	20.5	12.6	29.9	10.4	548	1 281	25 693
Juni.....	123.1	96		1 108	1 007	18.5	13.6	24.7	10.8	493	995	22 938
Juli.....	120.2			1 073	1 023				7.2	511	1 066	20 144
Aug.....	126.4											21 068
Sept.....												
Oktober.....												
Nov.....												
Des.....												

<sup>1</sup> Fra Lloyd's Register. Skib på 100 br.tonn og derover. Årsoppgavene omfatter skib gått av tabellen, kvartalstallene skib under bygging ved utgangen av kvartalet. <sup>2</sup> I løpet av måneden. <sup>3</sup> Pr. 5. i hver måned. Inkl. nødsarbeidere. <sup>4</sup> Fra 1933 er antallet av arbeidskontorer 45, mot 49 i 1932. alle for sjøfart ved Tønsberg arbeidskontor er skilt ut, da oppgavene ikke var jevnfordere i de to år. Arbeidsledighetsinspektoratets oppgaver, som bygger på det hele antall kontorer og derfor ikke er helt jevnfordere fra måned til måned, er omregnet. Oppgavene her for 1932—34 gjelder 44 kontorer. Sjøfart, Tønsberg arbeidskontor, er skilt ut i alle 3 år. <sup>6</sup> Fra jan. 1935 nye serier, omfattende alle 47 arbeidskontorer.



## Konjunkturtabell (forts.).

År og måneder	29. Beskjeftigelses- indeks September 1935 = 100							30. Indeks for detalj- omsetningen Juli—august 1936 = 100			31. Priser på landbruksprodukter <sup>1</sup>					
	Industri	Bygg	Statens anlegg	Handel	Landtransport	Sjøfart	I alt	Bygder	Byer	Riket	a)	b)	c)	d)	e)	f)
											Havre	Høl	Poteter	Smør	Okse- kjøtt 1. kl.	Flesk
											Kr. pr. 100 kg.			Kr. pr. kg.		
1928 ....											20.83	9.01	14.64	3.03	1.74	1.62
1929 ....											18.65	10.01	7.46	2.85	1.70	1.53
1930 ....											13.04	7.76	7.24	2.50	1.80	1.21
1931 ....											11.82	5.76	8.48	2.18	1.38	0.97
1932 ....											14.35	5.97	6.80	2.16	1.01	1.02
1933 ....											13.39	8.36	5.43	2.09	1.01	0.96
1934 ....											11.94	8.30	5.95	2.25	1.30	0.89
1935 ....											14.35	7.99	8.71	2.30	1.34	1.11
1936 ....	104	107	73	105	102	102	101				15.18	8.15	7.51	2.41	1.35	1.24
1937 ....	111	101	78	115	108	108	107				17.41	8.71	8.84	2.58	1.66	1.32
<b>1936</b>																
Jan. ....											15.00	7.78	7.58	2.42	1.34	1.34
Feb. ....											15.00	7.78	7.84	2.40	1.31	1.24
Mars ....	98	86	46	100	100	98	94				15.00	8.05	8.31	2.39	1.30	1.22
April ....											15.00	8.20	8.42	2.39	1.30	1.18
Mai ....											15.00	8.18	8.19	2.39	1.29	1.09
Juni ....	105	108	82	103	100	103	102				15.00	8.06	7.54	2.39	1.30	1.13
Juli ....								100	100	100	15.00	8.07	9.31	2.38	1.32	1.19
Aug. ....								100	100	100	15.00	8.12	7.14	2.41	1.37	1.27
Sept. ....	106	121	103	105	103	103	105	99	119	113	15.50	8.29	6.28	2.41	1.41	1.27
Okt. ....								99	119	113	15.50	8.44	6.28	2.43	1.41	1.25
Nov. ....								99	119	113	15.50	8.34	6.43	2.45	1.43	1.28
Des. ....	108	111	61	113	104	105	104	114	139	131	15.63	8.50	6.75	2.45	1.42	1.36
<b>1937</b>																
Jan. ....								81	98	92	16.50	8.81	7.32	2.44	1.37	1.34
Feb. ....								81	98	92	16.50	9.57	7.91	2.45	1.36	1.30
Mars ....	106	91	59	111	105	105	101	100	120	114	16.50	10.43	8.16	2.49	1.37	1.23
April ....								100	120	114	17.47	10.72	8.17	2.54	1.41	1.19
Mai ....								100	120	114	17.50	9.99	7.93	2.55	1.48	1.20
Juni ....	111	95	87	113	106	107	107	106	126	120	17.50	9.46	8.20	2.54	1.63	1.25
Juli ....								106	126	120	17.50	8.91	11.65	2.55	1.90	1.36
Aug. ....								112	113	113	17.50	8.19	9.66	2.53	1.92	1.39
Sept. ....	113	112	104	114	107	110	110	112	130	124	18.00	7.64	9.08	2.64	1.91	1.41
Okt. ....								112	130	124	18.00	6.95	9.09	2.68	1.89	1.40
Nov. ....								112	130	124	18.00	6.85	9.30	2.77	1.88	1.40
Des. ....	112	104	62	122	112	110	109	132	154	147	18.00	7.01	9.63	2.82	1.80	1.39
<b>1938</b>																
Jan. ....								88	104	99	18.00	7.17	10.05	2.81	1.73	1.36
Feb. ....								88	104	99	18.00	7.09	10.24	2.81	1.70	1.30
Mars ....	103	87	51	120	111	108	102	107	126	120	18.00	6.95	10.52	2.79	1.71	1.27
April ....								107	126	120	18.00	6.75	11.06	2.72	1.72	1.28
Mai ....								107	126	120	18.00	7.32	12.32	2.73	1.71	1.31
Juni ....	114	102	81	120	110	110	111				18.00	7.58	15.19	2.76	1.69	1.40
Juli ....											17.00	6.66	17.73	2.81	1.71	1.46
Aug. ....											15.00	6.41	10.18	2.84	1.72	1.55
Sept. ....																
Okt. ....																
Nov. ....																
Des. ....																

<sup>1</sup> Opg. fra Landbrukets Priscentral. Prisene gjelder partisalg fra produsent for prima vare levert avsetningsstedet og er utregnet i gjennomsnitt for en rekke byer.

## Konjunkturtabell (forts.).

År og måneder	32. Indekstall for leveomkostninger													
	a) Norge <sup>1</sup>		b) Sverige		c) Danmark <sup>5</sup>		d) England <sup>6</sup>		e) Tyskland <sup>7</sup>		f) Frankrike, Paris <sup>8</sup>		g) U. S. A. <sup>9</sup>	
	Total uten skatt	Mat-varer	Total <sup>3</sup>	Mat-varer <sup>2,4</sup>	Total <sup>3</sup>	Mat-varer	Total	Mat-varer	Total	Mat-varer	Total	Mat-varer	Total	Mat-varer
Juli 1929	166	158	169	151	173	148	163	153	154	156	556	590	100	107
» 1930	161	151	164	140	165	136	157	144	149	146	572	593	97	102
» 1931	152	140	158	130	154	119	145	128	137	130	589	642	87	84
» 1932	149	134	156	128	154	115	141	123	122	114	535	567	78	70
» 1933	148	132	153	123	160	121	139	119	119	111	516	532	75	68
» 1934	148	133	155	125	166	128	142	123	123	118	522	544	79	75
» 1935	151	140	156	132	173	141	143	126	124	123	490	491	83	82
» 1936	155	145	158	135	174	141	146	129	125	124	497	514	85	84
» 1937	168	161	162	141	180	145	155	140	126	125	606	629	89	88
1936														
Jan. ....	153	142	158	133	173	140	147	130	124	122			84	84
Feb. ....	153	143		134			146	129	124	122	486	495	84	82
Mars ....	154	144		135			144	126	124	122			83	81
April ....	155	145	158	135	173	141	144	125	124	122			83	81
Mai ....	155	144		134			144	126	124	122	497	514	84	82
Juni ....	155	145		135			146	129	125	123			85	86
Juli ....	155	145	157	135	174	141	146	129	125	124			85	86
Aug. ....	154	142		134			147	131	125	124	504	525	86	86
Sept. ....	155	143		133			151	136	124	122			86	86
Okt. ....	155	143		134	174	140	151	136	124	122			86	85
Nov. ....	155	144	158	134			151	136	124	121	540	562	86	84
Des. ....	157	145		134			151	136	124	121			86	85
1937														
Jan. ....	158	148	161	135	175	139	151	135	125	121			87	86
Feb. ....	159	150		136			151	135	125	122	581	604	87	86
Mars ....	161	152		138			151	135	125	122			88	87
April ....	163	155	162	138	178	143	152	136	125	122			88	87
Mai ....	163	156		138			152	136	125	122	606	629	89	88
Juni ....	166	157		140			155	140	125	123			89	88
Juli ....	168	161	165	141	180	145	155	140	126	125			89	88
Aug. ....	168	161		141			155	140	126	124	630	649	89	87
Sept. ....	170	163		142			158	143	125	122			89	88
Okt. ....	171	164		142	183	148	160	146	125	121			90	87
Nov. ....	171	164	165	142			160	146	125	121	658	684	89	85
Des. ....	171	164		143			159	145	125	121			89	84
1938														
Jan. ....	171	163	165	144	184	150	157	142	125	121			88	82
Feb. ....	172	165		143			156	140	125	122	688	727	87	80
Mars ....	171	164		143			154	137	126	122			87	80
April ....	171	164	165	143	184	152	156	139	126	122			87	81
Mai ....	171	165		144			155	138	126	123	692	732	87	81
Juni ....	172	166		145			159	146	126	123			87	82
Juli ....	173	168	166	145	182	148	159	146	127	124			87	82
Aug. ....	172	166		145			156	141	127	124			86	
Sept. ....	170	163					156	140						
Okt. ....														
Nov. ....														
Des. ....														

<sup>1</sup> Pr. 15. hver måned. Juli 1914 = 100. <sup>2</sup> Gj.snitt pr. måned. Juli 1914 = 100. <sup>3</sup> Inkl. skatter. <sup>4</sup> Inkl. lys og brensel. <sup>5</sup> Indeksen angir nivået i begynnelsen av januar, april, juli og oktober. Juli 1914 = 100. <sup>6</sup> Pr. 1. i etterfølgende måned. Juli 1914 = 100. <sup>7</sup> Oktober 1913, januar, april og juli 1914 = 100. Gj.snitt pr. måned. <sup>8</sup> 1. halvår 1914 = 100. <sup>9</sup> Basis 1923 = 100. Årsindekstallene er gjennomsnittstall. Månedstallene gjelder pr. 15de.

## Konjunkturtabell (forts.).

År og måneder	33. Indekstall for engrospriser										34. Gullbeholdning i			
	a) Norge		b)	c)	d) England		e)	f)	g) U. S. A.		a)	b)	c)	d)
	Stat. Centralb. <sup>1</sup>	Øk. Re- vue <sup>2</sup>	Sve- rige. Kom. Koll. <sup>3</sup>	Dan- mark. Stat. Dept. <sup>4</sup>	Board of Trade <sup>5</sup>	Econo- mist <sup>6</sup> (Ny)	Tysk- land. Stat. Reichs- amt <sup>7</sup>	Frank- rike. Stat. Gén. <sup>6</sup>	B. L. S. <sup>7</sup>	Irving Fisher <sup>7</sup>	Eng- lands Bank	Den tyske Riks- bank	Frank- rikes Bank	d) Re- serve- ban- kene U. S. A.
1928 ....	157	155	149	110	-	135	140	645	97.7	97.9	153.3	2 729	31.84	2 58
1929 ....	149	148	140	108	-	127	137	627	96.5	96.3	146.1	2 283	41.67	2 85
1930 ....	137	138	122	93	100	107	125	554	86.4	86.3	148.3	2 216	53.58	2 94
1931 ....	122	123	111	82	88	90	111	502	71.2	71.4	121.3	984	68.86	2 98
1932 ....	122	125	109	84	86	86	96	427	64.9	61.6	120.6	806	83.02	3 14
1933 ....	122	124	107	90	86	86	93	398	66.0	64.6	191.7	392	76.95	3 56
1934 ....	124	126	114	98	88	90	98	376	75.0	76.6	192.8	79	82.12	5 35
1935 ....	127	132	116	100	89	94	102	339	80.0	83.0	200.6	82	66.30	7 79
1936 ....	134	138	120	105	95	100	104	411	80.8	83.7	314.2	66	60.36	9 11
1937 ....	156	161	137	119	109	114	106	581	86.3	90.7	327.2	70	58.93	9 46
1936														
Jan. ....	131	134	118	103	92	98	104	359	80.6	84.0	201.1	77	65.22	8 00
Feb. ....	132	135	118	104	92	98	104	372	80.6	83.5	201.4	72	65.79	8 03
Mars ....	132	135	118	103	92	97	104	376	79.6	82.6	201.4	72	65.59	8 03
April ....	132	135	118	102	92	98	104	371	79.7	82.5	203.5	69	61.94	8 05
Mai ....	132	135	118	103	92	96	104	374	78.6	81.1	207.3	70	57.02	8 14
Juni ....	132	135	118	103	93	97	104	378	79.2	82.3	214.3	72	54.00	8 24
Juli ....	132	136	119	104	94	99	104	391	80.5	83.5	240.9	72	54.94	8 50
Aug. ....	134	138	120	106	95	100	105	403	81.6	84.0	245.8	69	54.51	8 57
Sept. ....	136	139	122	107	96	101	104	420	81.6	84.1	249.8	63	50.11	8 66
Okt. ....	136	140	123	109	98	103	104	471	81.5	84.1	249.7	65	64.36	8 91
Nov. ....	137	142	124	110	98	105	104	492	82.4	85.6	249.4	66	64.36	9 02
Des. ....	140	146	126	111	101	109	105	519	84.2	87.4	314.2	66	60.36	9 11
1937														
Jan. ....	144	150	129	113	103	111	105	538	85.9	90.4	314.1	67	57.36	9 17
Feb. ....	147	155	132	115	104	113	106	533	86.3	90.8	314.3	67	57.36	9 12
Mars ....	150	160	136	117	107	120	106	550	87.8	93.2	314.6	68	57.36	9 12
April ....	154	161	138	120	109	118	106	552	88.0	94.1	314.7	68	57.36	9 14
Mai ....	157	162	139	121	111	119	106	550	87.4	93.2	322.1	69	57.36	9 14
Juni ....	157	163	139	120	111	116	106	557	87.2	92.1	327.3	69	54.86	9 17
Juli ....	160	165	140	122	112	117	106	582	87.9	92.5	327.5	69	55.68	9 16
Aug. ....	160	165	140	121	111	115	107	603	87.5	91.7	327.9	70	55.72	9 15
Sept. ....	161	164	140	121	111	113	106	630	87.4	91.6	328.1	70	55.81	9 45
Okt. ....	161	163	139	122	111	111	106	628	85.4	89.2	328.0	70	55.81	9 45
Nov. ....	160	163	137	121	109	106	106	621	83.3	86.3	327.9	70	58.93	9 45
Des. ....	159	163	136	120	108	106	106	631	81.7	83.8	327.2	70	58.93	9 46
1938														
Jan. ....	158	162	135	119	108	105	106	636	80.9	83.4	327.0	71	58.93	9 56
Feb. ....	157	160	134	117	106	104	106	631	79.8	82.6	327.2	71	55.81	9 61
Mars ....	155	159	132	115	104	102	106	634	79.7	82.2	327.2	71	55.81	9 69
April ....	154	159	131	113	103	101	106	643	78.7	80.9	327.2	71	55.81	11 10
Mai ....	154	159	130	112	102	99	105	654	78.1	80.9	327.2	71	55.81	11 06
Juni ....	153	159	130	111	101	99	106	660	78.3	80.9	327.4	71	55.81	11 05
Juli ....	154	158	130	111	101	99	106	652	78.8	81.5	327.5	71	55.81	11 06
Aug. ....	152	152	128	110	100	97	106	649	77.9	80.4	327.8	71	55.81	11 03
Sept. ....	151	151				96			77.9					
Okt. ....														
Nov. ....														
Des. ....														

<sup>1</sup> Pr. 15. i måneden. Basis 1913 = 100. <sup>2</sup> Utgangen av måneden. Des. 1913—juni 1914 = 100

<sup>3</sup> Gj.snitt pr. måned. Basis 1913 = 100. <sup>4</sup> Basis 1935 = 100. <sup>5</sup> Basis 1930 = 100 <sup>6</sup> Utgangen a måneden. Basis 1913 = 100. <sup>7</sup> Gj.snitt pr. måned. Basis 1926 = 100.

## Konjunkturtabell (forts.).

År og måneder	35. Sverige										36. Danmark				
	a)	b)	c)	d)	e)	f)	g)	h)	i) Utførsel av :		a)	b)	c)	d)	e)
	Seddel-om-løb <sup>1</sup>	Privatban-kenes ut-lån <sup>1, 2</sup>	Aktie-in-deks <sup>1, 3</sup>	Arb.-ledig-het	Pro-duk-sjons-indeks. S.I.F.	Gods-transp. Statsb. (ekskl. Lappl.-malm)	Inn-førsel	Ut-førsel	Papir-masse	Papir og papp	Seddel-om-løb	Privatban-kenes ut-lån <sup>1, 2</sup>	Ak-tiefin-deks	Arb.-ledig-het	Pro-duk-sjons-indeks
	Mill. kr.		1924 = 100	Pct.	1935 = 100	Pr.mnd. 1 000 t.	Mill. kr.		1 000 tonn (tørr vekt)		Mill. kr.	Juli 1914 = 100	Pct.	1935 = 100	
1928.....	546	4 336	163	10.6	-	831	1 708	1 575	1 327	402	360	1 811	100	18.1	74
1929.....	569	4 420	165	10.2	-	916	1 783	1 812	1 789	478	367	1 867	101	15.5	80
1930.....	594	4 634	145	11.8	-	831	1 662	1 550	1 641	436	360	1 883	96	16.5	86
1931.....	583	4 695	106	16.7	-	748	1 428	1 122	1 567	484	346	1 868	83	17.9	80
1932.....	598	4 316	62	22.2	-	641	1 155	947	1 292	472	332	1 647	70	31.7	73
1933.....	648	3 906	61	23.4	-	691	1 095	1 079	1 916	516	375	1 670	83	28.8	84
1934.....	708	3 795	76	18.0	91	768	1 305	1 302	1 999	555	386	1 687	98	22.2	94
1935.....	786	3 828	86	15.1	100	814	1 476	1 297	2 103	608	386	1 748	101	19.7	100
1936.....	893	3 992	111	12.6	108	854	1 633	1 514	2 280	606	399	1 927	110	19.1	104
1937.....	980	4 090	130	10.8	119	965	2 111	1 994	2 560	663	417	1 968	114		107
<b>1936</b>															
Jan. ....	734	3 809	93	19.0	103	683	134	106	176.0	52.5	365	1 739	105	28.1	100
Feb. ....	756	3 845	98	18.0	104	723	115	90	95.9	47.6	375	1 734	106	30.4	97
Mars ....	795	3 882	102	16.5	105	785	126	94	47.2	54.8	371	1 714	106	26.2	54
April ....	780	3 918	105	13.8	106	801	130	112	206.3	50.9	382	1 748	108	19.5	102
Mai ....	773	3 899	105	10.2	106	787	130	129	233.4	48.4	392	1 744	108	12.9	106
Juni ....	792	3 878	110	9.3	107	756	121	126	202.8	41.1	381	1 798	109	11.3	106
Juli ....	780	3 874	117	8.1	107	912	132	132	217.1	46.6	373	1 806	110	12.1	106
Aug. ....	801	3 881	115	8.0	109	902	126	136	198.9	56.1	376	1 817	112	12.3	107
Sept. ....	853	3 912	116	8.6	111	960	142	140	216.8	47.1	377	1 838	112	12.9	107
Okt. ....	839	3 926	120	10.3	112	1 120	160	145	172.8	56.0	407	1 874	110	16.3	106
Nov. ....	812	3 971	125	12.3	113	1 030	154	151	230.6	54.9	385	1 920	115	20.0	106
Des. ....	893	3 992	129	17.5	114	793	150	144	263.0	49.8	399	1 927	116	30.3	106
<b>1937</b>															
Jan. ....	827	3 964	129	16.2	114	728	142	123	205.5	51.2	374	1 948	117	33.0	106
Feb. ....	842	4 019	136	14.8	115	824	133	115	102.5	50.7	375	1 937	116	31.4	107
Mars ....	873	4 064	140	14.3	116	886	160	114	60.2	56.6	378	1 930	116	28.6	109
April ....	862	4 076	133	11.1	119	1 043	199	149	190.1	62.2	392	1 953	118	17.5	110
Mai ....	837	4 067	129	8.3	119	890	184	171	294.0	52.0	384	1 908	115	14.8	110
Juni ....	872	4 070	132	7.7	120	887	179	169	239.4	53.4	387	1 947	114	13.9	109
Juli ....	863	4 028	138	6.4	120	1 057	185	189	271.9	51.6	386	1 943	114	15.2	107
Aug. ....	885	4 042	138	6.2	122	1 014	171	185	237.7	60.3	376	1 940	115	15.1	106
Sept. ....	947	4 076	128	6.8	123	1 022	187	195	241.6	56.5	385	1 938	115	16.5	106
Okt. ....	931	4 096	121	8.3	124	1 177	192	193	238.6	58.9	413	1 931	112	19.2	105
Nov. ....	893	4 116	115	11.1	123	1 123	193	185	213.4	54.5	392	1 945	108	23.5	105
Des. ....	980	4 090	124	17.8	122	927	184	198	275.7	55.7	417	1 968	106	34.6	104
<b>1938</b>															
Jan. ....	906	4 047	130	15.6	120	791	159	145	182.6	46.3	386	1 949	107	29.2	104
Feb. ....	921	4 085	126	14.5	120	806	147	134	79.8	35.5	391	1 944	106	27.7	105
Mars ....	965	4 144	111	12.9	119	893	173	134	65.1	39.4	399	1 939	106	22.1	108
April ....	948	4 180	120	10.7	118	825	167	157	174.4	35.1	420	1 907	104	20.3	109
Mai ....	931	4 215	119	8.4	118	842	167	159	177.1	34.0	409	1 884	102	17.5	109
Juni ....	972	4 223	123	8.5	115	749	155	150	171.3	36.5	414	1 905	102	16.7	109
Juli ....	950	4 212	126	7.1	112	900	160	156	152.1	35.2	403	1 910	104	16.9	107
Aug. ....	971	4 247	124		113		173	150	182.2	35.7	397	1 913	106	16.3	107
Sept. ....	1 083		124												
Okt. ....															
Nov. ....															
Des. ....															

<sup>1</sup> Ved utgangen av år og måned. <sup>2</sup> Inkl. rediskonteringer. <sup>3</sup> Rederi- og industriaktier. <sup>4</sup> Ny serie fra og med januar 1934. I den gamle serie var tallet for 1934 818.

## Konjunkturtabell (forts.).

År og måned	Danmark (forts.)				37. Tyskland <sup>5</sup>											
	f)	g)	h)	i)	a)	b)	c)	d)	e)	f)	g)	h)	i)	k)	l)	
	Inn- førsel	Ut- førsel av in- nenl. varer	Ut- førsel av flesk	Ut- førsel av smør	Penge- mengde i om- løp <sup>1</sup>	Gire- ring <sup>2</sup>	Sed- del- ban- kenes ut- lån <sup>3</sup>	5 stor- ban- kers ut- lån <sup>4</sup>	Dags- låns- rente	Aktie- in- deks	Antall arb.- ledige <sup>6</sup>	Pro- duk- sjons- in- deks <sup>7</sup>	Laste- de jern- vog- ner	Inn- førsel	Ut- førsel	
	Mill. kr.	1 000 tonn			Mill. R.M.				Pct.	1924-26 = 100	1000	1928 = 100	Mill. stkr.	Mill. R.M.		
1928.....	1 628	1 545	272	147	6 653	-	3 042	8 036	6.74	148	1 353	100.0	46.0	13 650	12 440	
1929.....	1 696	1 610	228	158	6 657	-	3 274	8 781	7.68	134	1 915	101.4	46.4	13 440	13 480	
1930.....	1 634	1 515	306	169	6 379	-	2 989	8 498	5.07	109	3 139	87.1	41.1	10 395	12 030	
1931.....	1 392	1 257	376	174	6 638	25.9	4 644	6 200	8.37	-	4 520	68.5	34.4	6 727	9 591	
1932.....	1 089	1 079	390	158	5 642	21.9	3 136	6 115	6.23	-	5 575	54.0	30.6	4 667	5 730	
1933.....	1 214	1 151	294	150	5 715	21.0	3 557	5 700	5.11	67	4 804	61.5	31.8	4 204	4 870	
1934.....	1 294	1 170	223	149	5 972	23.1	4 355	5 623	4.68	77	2 719	80.9	35.6	4 452	4 160	
1935.....	1 275	1 206	200	138	6 373	26.7	4 700	-	3.43	90	2 151	95.4	37.7	4 159	4 270	
1936.....	1 433	1 327	177	146	6 964	29.7	5 584	-	2.94	100	1 550	107.6	41.2	4 221	4 770	
1937.....			182	152	7 499	35.6	6 191	-	2.78	112	892	118.8				
<b>1936</b>																
Jan.....	128	96	14.9	10.4	6 092	32.0	4 035	5 589	2.94	92	2 521	93.5	3.05	364	380	
Feb.....	95	108	14.6	10.9	6 196	28.2	4 141	5 608	2.86	94	2 515	94.9	2.92	334	370	
Mars.....	94	107	16.0	11.2	6 266	27.2	4 312	5 591	3.14	93	1 937	101.4	3.34	356	370	
April.....	91	102	14.8	12.6	6 350	29.2	4 497	5 662	2.94	96	1 763	105.7	3.13	361	360	
Mai.....	129	110	15.2	13.7	6 438	28.0	4 704	5 667	2.86	99	1 491	109.0	3.32	337	370	
Juni.....	116	110	14.7	14.0	6 351	29.4	4 853	5 650	2.69	102	1 315	109.5	3.38	360	370	
Juli.....	106	115	15.9	13.7	6 447	31.4	4 780	5 543	2.96	103	1 170	111.1	3.62	346	390	
Aug.....	113	118	15.8	11.3	6 538	27.3	4 832	5 490	3.02	102	1 098	111.4	3.48	346	400	
Sept.....	149	116	13.0	12.5	6 653	29.0	4 985	5 518	3.09	100	1 035	114.2	3.70	336	410	
Okt.....	141	125	14.6	12.9	6 711	31.9	5 022	5 681	2.88	106	1 076	113.8	4.07	356	430	
Nov.....	135	109	12.9	10.3	6 646	29.4	4 976	5 652	2.88	107	1 197	115.3	3.71	358	420	
Des.....	136	110	14.1	12.1	6 964	33.4	5 584	-	3.06	105	1 479	113.7	3.47	367	450	
<b>1937</b>																
Jan.....	135	112	15.3	11.9	6 724	33.0	4 923	5 968	2.66	107	1 853	107.0	3.16	336	410	
Feb.....	114	113	13.9	11.0	6 738	29.7	4 913	5 986	2.55	108	1 611	108.1	3.14	347	400	
Mars.....	141	117	15.2	11.4	6 838	36.0	5 162	5 983	3.13	109	1 245	113.5	3.52	409	460	
April.....	138	136	16.4	13.8	6 937	37.6	5 204	6 226	2.55	111	961	118.5	3.78	477	490	
Mai.....	147	122	14.9	13.6	6 830	34.8	5 105	6 144	2.71	112	776	119.6	3.37	447	450	
Juni.....	141	120	14.4	15.0	6 938	34.6	5 378	6 064	2.78	113	648	119.1	3.76	504	480	
Juli.....	121	130	15.7	15.1	7 104	35.1	5 397	6 110	2.63	115	563	118.9	3.95	500	530	
Aug.....	129	126	15.6	12.5	7 093	36.0	5 368	6 024	2.85	116	509	121.1	3.84	482	540	
Sept.....	164	142	14.6	12.3	7 259	35.9	5 642	5 958	3.06	115	469	124.9	3.98	462	490	
Okt.....	140	143	15.2	11.7	7 282	37.7	5 629	6 058	2.82	113	502	125.6	4.21	485	540	
Nov.....	132	137	14.7	11.2	7 177	35.2	5 592	6 107	2.64	112	573	127.2	4.12	483	530	
Des.....	127	140	15.9	12.8	7 499	41.2	6 191	-	2.99	111	995	121.7	3.87	531	550	
<b>1938</b>																
Jan.....	153	120	14.6	10.5	7 143	40.5	5 585	-	2.97	114	1 052	116.2	3.35	483	440	
Feb.....	124	112	11.8	11.0	7 241	34.0	5 739	-	2.74	114	946	121.0	3.37	453	430	
Mars.....	155	132	15.6	13.1	7 591	41.8	5 965	-	2.85	114	508	124.6	3.99	462	470	
April.....	117	125	14.4	14.3	8 068	43.3	5 912	-	2.96	115	423	125.6	3.59	<sup>10</sup> 430	<sup>10</sup> 420	
Mai.....	116	125	14.3	13.6	8 233	38.5	5 907	-	2.67	113	338	128.8	3.82	457	420	
Juni.....	122	137	15.8	14.7	8 482	40.6	6 246	-	3.06	111	292	126.9	3.76	429	400	
Juli.....	138	139	16.6	16.2	8 721	41.9	6 313	-	2.95	108	218	129.2	4.00	417	430	
Aug.....	130	126	14.6	13.7	8 952	44.8	6 683	-	2.51	102			4.11			
Sept.....																
Okt.....																
Nov.....																
Des.....																

<sup>1</sup> Ved utgangen av år og måned. <sup>2</sup> Årsoppgavene er gjennomsnitt av månedstallene. <sup>3</sup> Veksel- og lombardlån. <sup>4</sup> Veksler og debitorer i løp. regn. <sup>5</sup> Fra og med mars 1935 omfatter opgaven også Saar <sup>6</sup> Fra <sup>31/</sup> 1933 er ikke medregnet antall beskjefligede i arbeidsleire. <sup>7</sup> Ny beregning. Eksklusive nærings- og nydelsesmiddelindustri. <sup>8</sup> Inkl. reparasjonsydelse. <sup>9</sup> Ny serie fra og med januar 1935. <sup>10</sup> Fra apri ikke medregnet handelen mellom Tyskland og Østerrike.

## Konjunkturtabell (forts.).

År og måneder	38. Storbritannia									39. Frankrike				
	a)	b)	c)	d)	e)	f)	g)	h)	i)	a)	b)	c)	d)	e)
	Seddel- omløp <sup>1</sup>	9 clear- ing bankers utlån	Dags- låns- rente <sup>2</sup>	Aktie- in- deks <sup>3</sup>	Ar- beids- ledig- het <sup>4</sup>	Pro- duk- sjons- indeks	Gods- transp. på jern- baner <sup>5</sup>	Inn- førsel	Utfør- sel av innenl. varer.	Seddel- omløp <sup>1</sup>	Aktie- indeks	Arb- ledige som mottar under- støt- telse 1000	Pro- duk- sjons- indeks.	Lastede jern- bane- vogner
Mill. £		Pct.	1924 = 100	Pct.	1924 = 100	10 000 tonn	Mill. £		Milli- ard frc.	1913 = 100		1928 = 100	Gj.sn. antall i 1000, daglig	
928....	378	1 205	3.56	142	10.9	102.5		1 133	793	62.6	415	5	100.0	63.3
929....	370	1 198	4.58	139	10.5	110.6		1 112	730	68.6	506	1	109.4	65.1
930....	369	1 230	2.36	112	16.2	98.7		959	568	76.4	437	2	110.2	65.4
931....	364	1 131	2.92	87	21.3	84.3		799	389	85.7	308	55	97.6	53.9
932....	371	1 167	1.65	84	22.1	84.8		652	365	85.0	245	274	75.7	47.3
933....	392	1 033	0.66	103	20.0	90.5		629	367	82.6	232	276	84.3	45.2
934....	405	995	0.81	125	16.8	101.7		685	396	83.4	194	345	78.0	42.5
935....	425	1 087	0.73	140	15.6	108.4		702	426	81.2	186	426	74.0	40.1
936....	467	1 160	0.75	161	13.1	117.9		793	441	89.3	180	432	77.5	40.9
937....	505	1 228	0.75	151		124.3				93.8	227	351	84	41.7
1936														
Jan....	397	1 109	0.75	154	16.3		368	65.7	34.5	81.5	195	477	77	37.7
Feb....	400	1 072	0.75	159	15.3	116.3	385	56.8	35.1	81.2	202	487	78	41.1
Mars....	406	1 058	0.75	155	14.2		398	62.2	36.5	83.2	196	465	79	42.3
April....	417	1 087	0.75	160	13.6		377	60.7	33.4	84.1	193	446	80	39.7
Mai....	426	1 128	0.75	154	12.8	118.4	400	63.5	36.4	84.7	166	422	80	39.4
Juni....	435	1 155	0.75	154	12.8		375	62.6	32.1	85.1	154	420	77	38.5
Juli....	449	1 179	0.75	157	12.4		377	63.7	40.1	85.9	138	421	77	38.4
Aug....	443	1 168	0.75	165	12.1	114.6	400	61.7	35.3	84.3	137	413	73	37.2
Sept....	449	1 171	0.75	166	12.1		421	68.0	37.0	83.8	153	408	75	40.3
Oktober....	443	1 188	0.75	170	12.1		435	76.1	41.8	87.2	195	407	77	46.3
Nov....	446	1 171	0.75	169	12.2	122.2	436	74.3	38.4	86.7	209	408	78	46.3
Des....	467	1 160	0.75	167	12.2		402	77.6	40.5	89.3	221	411	79	43.2
1937														
Jan....	452	1 178	0.75	169	12.4		388	70.5	39.1	87.7	267	426	80	40.1
Febr....	455	1 163	0.75	165	12.0	119.6	404	64.7	38.6	87.1	264	410	81	42.5
Mars....	474	1 135	0.75	156	11.6		419	76.0	43.5	85.7	261	389	82	41.3
April....	469	1 141	0.75	156	10.5		416	75.6	43.0	87.1	225	371	83	41.9
Mai....	475	1 150	0.75	154	10.7	126.5	415	75.7	42.7	85.7	221	346	82	39.8
Juni....	488	1 175	0.75	148	10.0		411	81.0	44.4	86.0	219	322	80	41.9
Juli....	498	1 202	0.75	150	10.1		387	78.7	47.6	89.3	211	314	85	39.7
Aug....	488	1 196	0.75	152	9.9	121.3	424	80.0	42.6	88.3	218	311	76	36.9
Sept....	489	1 204	0.75	146	9.7		444	82.6	44.3	91.4	210	305	84	41.4
Oktober....	483	1 230	0.75	139	10.2		443	90.4	47.2	91.3	214	319	88	45.6
Nov....	480	1 234	0.75	138	11.0	128.7	429	91.9	45.2	90.1	210	333	91	44.7
Des....	505	1 228	0.75	133	12.2		413	89.3	43.9	93.8	204	365	91	44.7
1938														
Jan....	473	1 243	0.75	135	13.3		375	80.2	41.2	92.3	198	404	87	39.8
Febr....	475	1 215	0.75	128	13.2	122.8	392	70.2	37.5	92.7	197	412	85	41.4
Mars....	485	1 183	0.75	120	12.9		399	79.4	42.2	98.1	191	401	84	42.0
April....	489	1 191	0.75	129	12.9		382	68.7	37.3	98.5	218	393		39.8
Mai....	480	1 210	0.75	123	13.0	109.2	367	68.2	38.2	98.9	216	381		41.2
Juni....	485	1 219	0.75	118	13.4		345	71.5	36.9	102.1	213	363		40.6
Juli....	493	1 229	0.75	125	13.3		352	69.4	37.5	101.1	207	345		38.5
Aug....	480	1 223	0.75	122	13.0			69.1	36.3	99.1	204	338		35.5
Sept....			0.75	117										
Oktober....														
Nov....														
Des....														

<sup>1</sup> Utgangen av år og måned. Sedler i omlop utstedt av Englands Bank og staten. Fra november 928 blev statssedlene overtatt av banken. <sup>2</sup> Månedstillene er gj.snitt for en uke i midten av måneden. Årsoppgavene gj.snitt av månedstillene. <sup>3</sup> Månedstillene gjelder midten av måneden. Årsoppgavene j.snitt av månedstillene. <sup>4</sup> Blandt forsikrede arbeidere. <sup>5</sup> Ekskl. bensel og mineraler. <sup>6</sup> Ny beregning. Etter den gamle beregning var tallet for juli 1937 79.

## Konjunkturtabell (forts.).

År og måneder	Frankrike (forts.).		40. De Forente Stater.											
	f)	g)	a)	b)	c)	d)	e)	f)	g)	h)	i)	k)	l)	m)
	Inn-førsel	Ut-førsel	Penge-mengde i omløp <sup>1</sup>	Debi-tering <sup>2, 3</sup>	Kreditt til nær-ings-livet <sup>1</sup>	Rente for «Call loans» <sup>1, 4</sup>	Ak-tie-in-deks <sup>5</sup>	Pro-duk-sjons-in-deks <sup>6</sup>	Ind. for beskj. i in-du-stri <sup>6</sup>	Indeks for lastede jern-bane-vogner <sup>6</sup>	Stål-prod. i pct. av ka-pacitet	Auto-mobil-produk-sjon <sup>3</sup>	Inn-førsel	Ut-førsel
	Mill. frc.	Mill. \$	100 mill. \$	Mill. \$	Pct.	1926 = 100	1923—1925 = 100	Pct.	1000 st.	Mill. \$				
1928....	53 436	51 375	4 973	—	9 235	6.05	154	111	99	103	85	363	4 091	5 125
1929....	58 282	50 072	4 865	779	9 344	7.61	190	119	105	106	89	447	4 416	5 208
1930....	52 345	42 831	4 890	552	8 749	2.94	141	96	91	92	63	280	3 061	3 876
1931....	42 200	30 421	5 647	402	7 327	2.73	87	81	77	75	38	199	2 091	2 424
1932....	29 826	19 684	5 676	269	5 982	2.05	46	64	66	56	20	114	1 323	1 611
1933....	28 431	18 474	5 806	266	4 774	1.16	66	76	72	58	34	161	1 449	1 675
1934....	23 061	17 822	5 536	277	4 581	1 00	81	79	82	62	37	228	1 655	2 132
1935....	20 945	15 473	5 882	313	3 404	0.75	91	90	86	63	49	330	2 048	2 285
1936....	25 397	15 453	6 543	350	4 192	0.92	127	105	92	72	69	372	2 416	2 442
1937....			6 550	361	4 877	1.00	131	110	99	78	72	401		
1938														
Jan....	2 026	1 205	5 737	354	3 334	0.75	115	97	89	70	51	367	187	198
Feb. ...	2 049	1 241	5 846	316	3 286	0.75	121	94	87	70	54	291	193	185
Mars ...	1 954	1 232	5 877	375	3 391	0.75	125	93	88	66	59	425	200	195
April ...	2 126	1 193	5 886	348	3 499	0.75	125	100	89	69	69	503	202	195
Mai ....	1 967	1 170	5 953	332	3 531	1.00	116	101	90	70	71	461	191	201
Juni....	1 831	1 131	6 241	375	3 567	1.00	121	104	90	70	70	454	192	185
Juli....	1 851	1 101	6 162	348	3 613	1.00	124	108	93	73	69	441	193	178
Aug....	1 764	1 173	6 227	315	3 687	1.00	128	108	93	70	74	271	195	178
Sept....	1 862	1 190	6 267	333	3 848	1.00	130	109	94	72	73	135	215	215
Okt....	2 247	1 460	6 351	373	4 018	1.00	136	110	94	73	77	225	212	226
Nov....	2 707	1 720	6 466	359	4 042	1.00	144	114	96	80	79	395	196	262
Des....	3 013	1 637	6 543	459	4 192	1.00	143	121	99	86	78	499	240	227
1937														
Jan....	3 319	1 773	6 349	395	4 172	1.00	147	114	99	80	81	380	229	215
Febr....	3 681	1 695	6 399	345	4 123	1.00	152	116	100	82	84	364	260	230
Mars ...	3 227	1 837	6 377	420	4 289	1.00	153	118	101	83	90	494	296	255
April ...	3 297	1 973	6 426	371	4 448	1.00	147	118	102	84	90	536	282	265
Mai ....	3 051	1 759	6 462	344	4 477	1.00	137	118	102	80	89	517	279	285
Juni....	3 707	1 997	6 447	365	4 526	1.00	134	114	101	78	74	497	279	250
Juli....	3 200	1 872	6 460	369	4 516	1.00	139	114	103	80	78	439	263	265
Aug....	3 158	1 861	6 524	319	4 789	1.00	144	117	102	79	84	394	249	275
Sept....	3 486	2 074	6 542	334	4 953	1.00	126	111	101	78	76	171	234	295
Okt....	3 720	2 365	6 555	361	5 054	1.00	107	103	98	76	58	330	227	330
Nov....	3 931	2 382	6 561	316	4 978	1.00	96	89	94	71	38	360	212	315
Des....	4 539	2 346	6 550	391	4 877	1.00	95	84	89	67	26	326	204	315
1938														
Jan....	3 892	2 452	6 320	321	4 462	1.00	96	80	84	65	30	210	171	285
Febr....	4 288	2 319	6 334	255	4 391	1.00	96	79	83	62	32	187	163	265
Mars ...	3 527	2 231	6 355	321	4 328	1.00	93	79	82	60	33	222	173	275
April ...	3 877	2 364	6 397	312	4 229	1.00	84	77	79	57	33	219	160	275
Mai ....	3 878	2 324	6 467	288	4 085	1.00	87	76	78	58	31	192	148	255
Juni....	3 811	2 291	6 461	328	3 953	1.00	86	77	76	58	28	175	146	235
Juli....	3 501	2 286	6 452	305	3 878	1.00	105	83	78	61	33	141	141	225
Aug....	3 709	2 486				1 00		88				90	166	235
Sept....												90		
Okt....														
Nov....														
Des....														

<sup>1</sup> Ved utg. av år og måned. <sup>2</sup> Debitering på individuelle konti i banker i 141 byer (inkl. New York)  
<sup>3</sup> Årsopg. er gj.snitt av månedstallene. <sup>4</sup> Ved fornyelse. <sup>5</sup> Gj.snitt for år og måned. <sup>6</sup> Månedstallene korrigert for sesongsvingninger. <sup>7</sup> Fra 1934 ikke gullmynt. <sup>8</sup> Ny serie.

## Tableaux mensuels.

(Traduction française des rubriques.)

Années et mois.

1. Banque de Norvège.
  - a. Taux d'escompte. b. Circulation des billets. c. Dépôts à vue. d. Avances. e. Réserves d'or et de devises étrangères. f. Obligations.
2. Compensations. Oslo.
3. Banques privées par actions.
  - a. Dépôts, total. b. Dépôts à vue. c. Avances. d. Balances étrangères. e. Réescomptes.
4. Caisses d'épargne.
  - a. Dépôts. b. Avances.
5. Banques privées par actions et caisses d'épargne. Nombres calculés.
  - a. Dépôts. b. Avances. c. Obligations et actions. d. Encaisse et dépôts en Banque de Norvège.
6. Opérations de valeurs à la Bourse d'Oslo.
  - a. Actions. b. Obligations.
7. Import. et export. des valeurs.
8. Émissions d'actions.
9. Nombres-indices des actions.
  - a. Actions industrielles. b. Navigation. c. Pêche à la baleine. d. Banques. e. Assurances. f. Toutes les actions cotées à la Bourse d'Oslo.
10. Cours des obligations.
11. Intérêts effectifs des obligations.
12. Conditions de paiement.
  - a. Nombre des faillites. b. Nombre des conc. preventifs. c. Nombre des exécutions. d. Nombre des protêts de lettres de change.
13. Cours des changes cotés à la Bourse d'Oslo.
14. Cours de £ à New York.
15. Recettes de la douane.
16. Totaux du commerce extérieur.
  - a. Importation. b. Exportation. c. Excédent de l'importation.
17. Commerce extérieur, différents articles.
  - a. Importation des navires. b. Export. de morues séchées. c. Export. de morues salées. d. Export. de harengs frais. e. Export. de harengs salés. f. Export. d'aluminium. g. Export. de nitrate de chaux. h. Export. de bois. i. Ex-
- port. de pâte de bois hum. k. Export. de cellulose sèche. l. Export. de papier et carton.
18. Ind. du bâtiment d'habitation. Logements; accroissement net.
19. Indices de la prod. industrielle.
20. Quantité mesurée du lait aux laiteries et fromageries.
21. Trafic des marchandises aux chemins de fer.
  - a. marchandises transportées. b. nombre des wagons à marchandises.
22. Mouvement de la navigation.
  - a. navires chargés arrivés. b. navires chargés sortis.
23. Navires norvégiens désarmés.
24. Nombres-indices des frets maritimes.
25. Construction universelle de navires.
26. Commerce mondial.
27. Chômage des ouvriers syndiqués en pourcent du nombre d'ouvriers rapportés.
  - a. 10 industries. b. Ouvriers en fer et métaux. c. Ouvriers de construction. d. Ouvr. à la fabr. de chaussures.
28. Bureaux de travail publics.
  - a. Nombre d'hommes qui demandent du travail pour 100 places vacantes. Toutes branches. Industrie. b. Excédent de demandes.
29. Indices d'emploi.
30. Indices du commerce de détail.
31. Prix de produits agricoles.
  - a. Avoine. b. Foin. c. Pommes de terre. d. Beurre. e. Boeuf. f. Porc.
32. Nombres-indices du coût de la vie.
33. Nombres-indices des prix de gros.
34. Encaisse or des banques.
35. Suède.
  - a. Circ. des billets de la Banque de Suède. b. Avances et portef. des banques privées. c. Nombres-indices des actions. d. Pourcentage des chômeurs. e. Nombres-indices de la production. f. Marchandises transportées aux chemins de fer de l'État. g. Importation. h. Exportation. i. Exportations de pâte de bois et papier.
36. Danemark.
  - a. Circulation des billets de la Banque Nationale. b. Avances et portef. des banques privées. c. Nombres-indices des actions. d. Pourcentage des chômeurs. e. Nombres-indices de la production. f. Importation. g. Exportation. h. Exportation de porc. i. Exportation de beurre.
37. Allemagne.
  - a. Monnaies en circulation. b. Compensations. c. Avances des banques d'émis. d. Nombres-indices des banques privées. e. Taux d'emprunt du jour. f. Nombres-indices des actions. g. Pourcentage des chômeurs. h. Nombres-indices de la production. i. Wagons chargés de chemin de fer. k. Importation. l. Exportation.
38. Royaume-Uni.
  - a. Circulation des billets. b. Avances et portefeuille de 9 banques de compensation. c. Taux d'emprunt du jour. d. Nombres-indices des actions industrielles. e. Pourcentage des chômeurs. f. Nombres-indices de la production. g. Marchandises transportées aux chemins de fer. h. Importation. i. Exportation.
39. France.
  - a. Circulation des billets de la Banque de France. b. Nombres-indices des actions. c. Nombre de chômeurs secourus. d. Nombres-indices de la production. e. Wagons chargés de chemin de fer (par jour). f. Importation. g. Exportation.
40. États-Unis.
  - a. Monnaies en circulation. b. Débité aux comptes indiv. c. Crédits industriels et commerciaux. d. Taux d'emprunt du jour. e. Nombres-indices des actions. f. Nombres-indices d'occupation dans l'industrie. g. Nombres-indices de la production. h. Chemin de fer, wagons chargés; nombres-indices. i. Activité de l'indust. d'acier. k. Production d'automobiles. l. Importation. m. Exportation.



## Den kommunale skatteligning for 1938—39 (inntektsåret 1937).

## Foreløbige opgaver.

For tidligst mulig å kunne gi en oversikt over ligningsansettelsene for siste år har Byrået bedt ligningsnevndene om oppgave over formue og antatt inntekt så snart ligningsansettelsene var summert. Pr. 8. august d. å. var oppgave kommet inn fra 725 av landets 759 skattedistrikter med ca. 97 pct. av den samlede formue og inntekt. På grunnlag av disse oppgaver og de tilsvarende tall for foregående år har Byrået beregnet den samlede formue og inntekt etter skatteligningen for 1937 (budgettåret 1938/39).

Det bemerkes at de innsendte oppgaver er betegnet som foreløbige. En antar allikevel at oppgavene er såpass nøiaktige og beregningsgrunnlaget så stort at gjennomsnittstallene ikke ligger langt fra det riktige resultat. De tilsvarende beregninger for tidligere år har da også stemt meget godt med de endelige oppgjør på grunnlag av de offisielle innberetninger om skatteligningen. Det er imidlertid sannsynlig at det kan bli en del forandringer, særlig i fiskeridistriktene, hvor ligningsarbeidet ofte begynner adskillig senere enn i de andre deler av landet.

Som bekjent skal bankinnskudd og renter av disse ifølge lov av <sup>24</sup>/<sub>1</sub> 1936 ikke tas i betraktning ved den kommunale skatteligning ved ansettelsen av de enkelte skattyderes formue og inntekt, men i nærværende oversikt er beløpene lagt sammen henholdsvis med den formue og inntekt

Fylker	Formue				Antatt inntekt			
	1937/38	1938/39	Stigning + Fall ÷		1937/38	1938/39	Stigning + Fall ÷	
	1000 kr.	1000 kr.	1000 kr.	Pct.	1000 kr.	1000 kr.	1000 kr.	Pct.
Østfold .....	331 708	344 030	+ 12 322	3.7	90 689	99 846	+ 9 157	10.1
Akershus .....	914 486	1 056 762	+ 142 276	15.6	292 693	340 338	+ 47 645	16.3
Hedmark .....	257 247	303 310	+ 46 063	17.9	64 126	77 182	+ 13 056	20.4
Opland .....	267 436	293 289	+ 25 853	9.7	56 880	64 402	+ 7 522	13.2
Buskerud .....	279 341	300 070	+ 20 729	7.4	66 077	73 891	+ 7 814	11.8
Vestfold .....	298 414	334 086	+ 35 672	12.0	88 679	104 706	+ 16 027	18.1
Telemark .....	274 170	303 226	+ 29 056	10.6	47 422	58 579	+ 11 157	23.5
Aust-Agder .....	143 549	159 317	+ 15 768	11.0	28 370	32 554	+ 4 184	14.7
Vest-Agder .....	148 429	153 814	+ 5 385	3.6	27 202	30 860	+ 3 658	13.4
Rogaland .....	228 592	243 190	+ 14 598	6.4	49 840	57 121	+ 7 281	14.6
Hordaland .....	367 144	394 319	+ 27 175	7.4	94 032	106 723	+ 12 691	13.5
Sogn og Fjordane	140 045	144 421	+ 4 376	3.1	31 557	34 311	+ 2 754	8.7
Møre og Romsdal	169 286	173 176	+ 3 890	2.3	41 485	48 271	+ 6 786	16.4
Sør-Trøndelag ..	199 963	209 300	+ 9 337	4.7	54 673	62 990	+ 8 317	15.2
Nord-Trøndelag.	153 258	169 877	+ 16 619	10.8	35 465	40 439	+ 4 974	14.0
Nordland .....	132 075	137 585	+ 5 510	4.2	45 790	52 587	+ 6 797	14.8
Troms .....	55 807	58 390	+ 2 583	4.6	18 526	20 849	+ 2 323	12.5
Finnmark .....	31 362	32 671	+ 1 309	4.2	18 404	20 716	+ 2 312	12.6
Bygder .....	4 392 312	4 810 833	+ 418 521	9.5	1 151 910	1 326 365	+ 174 455	15.1
Byer .....	3 521 583	3 875 514	+ 353 931	10.1	1 153 776	1 310 995	+ 157 219	13.6
Riket .....	7 913 895	8 686 347	+ 772 452	9.8	2 305 686	2 637 360	+ 331 674	14.4

som er skattlagt i kommunen. Rederiselskapenes formue og inntekt er også tatt med — tildels med beregnede tall, da mange av kommunene ikke hadde oversikt over denne del av årets ligningsresultat da opgaven blev gitt.

Under henvisning til det som er sagt foran om oppgavene, henviser man til tabellen på foregående side over den samlede formue og inntekt ved skatteligningen 1938—39 (1937) sammenholdt med de tilsvarende tall for 1937—38 (1936).

Den antatte inntekt for hele riket er steget med 332 mill. kr. fra 2 305 mill. kr. i 1936 til 2 637 mill. kr. i 1937 eller med 14.4 pct. I 1936 steg inntekten med 11.1 pct. Prisnivået har i disse to år etter Byråets engrosprisindeks steget med henholdsvis 5.5 og 16.4 pct. og leveomkostningene med 2.6 og 8.4 pct.

I bygdene er inntekten steget fra 1 152 mill. kr. til 1 326 mill. kr. eller med 15.1 pct. og i byene fra 1 153 mill. kr. til 1 311 mill. kr. eller med 13.6 pct. Inntektsstigningen er altså noget større i bygdene enn i byene.

Den samlede antatte formue for hele riket er beregnet til 8 686 mill. kr. mot 7 914 mill. kr. året før. Stigningen utgjør 772 mill. kr. eller 9.8 pct. I bygdene er formuen steget fra 4 392 til 4 811 mill. kr. eller med 9.5 pct. I byene er den steget fra 3 522 til 3 875 mill. kr. eller med 10.1 pct.

Følgende tabell viser bevegelsen i ligningsansettelsene i årene 1915/16 (1914) til 1938/39 (1937). Stigning (+) eller fall (÷) er beregnet i pct. av det foregående års skatteligning.

Skatteligning	Bygdene		Byene		Riket	
	Formue pct.	Antatt inntekt pct.	Formue pct.	Antatt inntekt pct.	Formue pct.	Antatt inntekt pct.
1915/16 (1914) .....	+ 7.3	+ 5.2	+ 9.0	+ 8.8	+ 6.2	+ 8.1
1916/17 (1915) .....	+ 13.6	+ 20.1	+ 29.6	+ 46.5	+ 20.0	+ 33.1
1917/18 (1916) .....	+ 29.5	+ 48.0	+ 47.8	+ 88.1	+ 37.9	+ 70.7
1918/19 (1917) .....	+ 29.7	+ 28.2	+ 48.9	+ 22.0	+ 38.4	+ 24.3
1919/20 (1918) .....	+ 20.0	+ 22.5	+ 12.6	+ 5.6	+ 16.4	+ 12.2
1920/21 (1919) .....	+ 7.4	+ 16.2	+ 7.2	+ 17.1	+ 7.3	+ 16.7
1921/22 (1920) .....	+ 2.4	+ 11.1	÷ 11.1	+ 0.4	÷ 3.9	+ 5.0
1922/23 (1921) .....	÷ 8.7	÷ 11.3	÷ 17.0	÷ 18.4	÷ 12.3	÷ 15.2
1923/24 (1922) .....	÷ 7.5	÷ 11.0	÷ 9.0	÷ 16.1	÷ 8.1	÷ 13.7
1924/25 (1923) .....	÷ 1.0	÷ 3.3	÷ 3.4	÷ 7.1	÷ 1.5	÷ 5.3
1925/26 (1924) .....	+ 2.1	+ 5.1	+ 3.4	÷ 0.5	+ 2.6	+ 2.3
1926/27 (1925) .....	÷ 3.4	+ 0.7	÷ 5.7	÷ 0.1	÷ 4.3	+ 0.3
1927/28 (1926) .....	÷ 10.4	÷ 11.9	÷ 5.6	÷ 9.7	÷ 8.5	÷ 10.9
1928/29 (1927) .....	÷ 6.9	÷ 9.8	÷ 6.3	÷ 7.8	÷ 6.8	÷ 8.8
1929/30 (1928) .....	÷ 2.0	÷ 4.5	+ 2.0	÷ 4.2	÷ 0.3	÷ 4.4
1930/31 (1929) .....	÷ 1.5	+ 2.2	÷ 0.3	+ 2.1	÷ 1.0	+ 2.1
1931/32 (1930) .....	÷ 3.4	+ 0.6	÷ 1.9	+ 0.2	÷ 2.8	÷ 0.1
1932/33 (1931) .....	÷ 6.0	÷ 9.9	÷ 7.6	÷ 8.5	÷ 6.7	÷ 9.2
1933/34 (1932) .....	÷ 4.2	÷ 4.1	÷ 0.6	÷ 2.0	÷ 2.7	÷ 3.0
1934/35 (1933) .....	÷ 1.6	÷ 0.6	÷ 1.7	÷ 2.6	÷ 1.7	÷ 1.7
1935/36 (1934) .....	+ 1.0	+ 3.3	+ 3.6	+ 2.2	+ 2.1	+ 2.7
1936/37 (1935) .....	+ 3.7	+ 6.4	+ 7.0	+ 6.1	+ 5.1	+ 6.2
1937/38 (1936) .....	+ 6.8	+ 11.9	+ 6.1	+ 10.2	+ 6.5	+ 11.1
1938/39 (1937) : .....	+ 9.5	+ 15.1	+ 10.1	+ 13.6	+ 9.8	+ 14.4

Man gjør opmerksom på at skatteligningen ikke gir et helt riktig uttrykk for årets inntekt på grunn av gjennomsnittsligningen.

De opførte gjennomsnittstall dekker selvsagt over store forskjelligheter, men det er stigning i alle skattedistrikter undtagen i 22 av de 725 som Byrådet har fått opgaver fra.

Tar man bygdene fylkesvis er det stigning i den antatte inntekt i alle fylker. Telemark fylke har gjennomsnittlig 23.5 pct. stigning i den antatte inntekt, Hedmark 20.4 pct., Vestfold 18.1 pct., Møre og Romsdal 16.4 pct., Akershus 16.3 pct., Sør-Trøndelag 15.2 pct., Nordland 14.8 pct., Aust-Agder 14.7 pct., Rogaland 14.6 pct., Nord-Trøndelag 14.0 pct., Hordaland 13.5 pct., Vest-Agder 13.4 pct., Opland 13.2 pct., Finnmark 12.6 pct., Troms 12.5 pct., Buskerud 11.8 pct., Østfold 10.1 pct. og Sogn og Fjordane 8.7 pct.

#### Folkemengdens bevegelse. (Foreløbige opgaver.)

	Inngåtte ekteskap	Levende- fødte	Døde	Fødsels- overskudd
1937.				
1ste kvartal.....	3 910	10 265	8 763	1 502
2net — .....	5 838	11 954	7 355	4 599
3dje — .....	6 010	11 422	6 553	4 869
4de — .....	8 106	10 841	7 354	3 487
I alt	23 864	44 482	30 025	14 457
1938.				
1ste kvartal.....	3 487	10 882	7 647	3 235
2net — .....	6 495	12 551	7 547	5 004

### Hønsesholdet pr. 1. januar 1937.

I de senere års diskusjon om avsetningsforholdene for landbruksprodukter og begrensning av kraftfôrforbruket har det ofte vært spørsmål om hvorledes svine- og hønsesholdet fordeler sig på besetninger av forskjellig størrelse.

For svineholdets vedkommende blev spørsmålet godt belyst ved de særskilte fullstendige svinetellinger som blev holdt i årene 1934—1937 i de 8 fylker som har størst betydning for fleskeproduksjonen.

For hønsesholdets vedkommende har man hittil ikke hatt andre oppgaver å holde sig til enn en undersøkelse utført for en del representative herreder i forbindelse med Jordbrukstellingen 1929.

På grunnlag av de oppgaver over hønsesholdet pr. 1. januar 1937 som er gitt i forbindelse med tilbakebetaling av kraftfôravgift for budgettåret 1936/37 har Statens Kornforretning foretatt en undersøkelse over hønsesholdets fordeling på besetninger av forskjellig størrelse.

Om materialets beskaffenhet skal man merke sig at disse oppgaver ikke må betraktes som resultat av en fullstendig telling — det foreligger bare oppgaver over besetningene for dem som har gjort krav på tilbakebetaling av kraftfôravgift. Man kan derfor gå ut fra at det mangler oppgave for en god del av de mindre besetninger, hvor det beløp som kunde kreves tilbakebetalt vilde være ubetydelig; det samme gjelder de besetninger som vesentlig føres på hjemmeavlet fôr uten nevneverdig bruk av avgiftsbelastet kraftfôr. For Finnmark foreligger ingen oppgaver da kraftfôravgiften ikke er gjort gjeldende her.

Et annet forhold ved det materiale som danner grunnlaget for statistikken er at husdyrholderne er økonomisk interessert i å opgi så store besetninger som mulig ved tilbakebetalingen av kraftfôravgift; man kan ikke se helt bort fra den mulighet at materialet kan være noget påvirket herav.

Videre gjelder disse oppgavene besetningenes størrelse pr. 1. januar, mens våre nyere tellinger ellers har antallet pr. 20. juni. Normalt vil antallet voksne høns pr. 1. januar være noget større enn pr. 20. juni. Det foregår en del utrantering også utover eftervinteren og våren og en del dyr stryker med; tilgangen i dette tidsrum — kyllingene — kommer ikke med i antallet av voksne høns pr. 20. juni.

Med disse forbehold skal man i det følgende gi et resymé av undersøkelsens hovedresultater, såvidt gjørlig sammenlignet med tidligere tellingsresultater.

Ved Jordbrukstellingen pr. 20. juni 1929 kom det inn oppgaver fra i alt vel 298 000 bruk (boliger medregnet). Ved den nevnte optelling som omfattet 113 representative herreder med 52 500 bruk (se N. O. S. VIII, 188 s. 340 flg.) fant man at 61 pct. av brukene hadde høns. Dette skulde for hele landet tilsvare ca. 182 000 hønsesetninger i 1929. For budgettåret

1936/37 blev det i alt krevet tilbakebetaling av kraftfôravgift av 195 809 husdyrholdere, hvorav 115 542 hadde opgitt å ha høns.

Hvorledes antallet av besetninger og antallet av høns fordeler sig efter besetningenes størrelse ved de to undersøkelser vil fremgå av følgende sammenstilling:

	Antall besetninger				Antall høns			
	Absolutte tall		Relative tall		Absolutte tall		Relative tall	
	1929	1937	1929	1937	1929	1937	1929	1937
Inntil 10 voksne høns....	95 000	36 635	52.2	31.7	475 000	256 324	16.4	6.5
11— 25 » » .....	61 000	39 650	33.3	34.3	1 000 000	705 595	34.5	18.0
26— 50 » » .....	20 000	23 221	11.2	20.1	700 000	858 278	24.1	21.9
51—100 » » .....	4 700	10 144	2.6	8.8	350 000	746 148	12.1	19.0
Over 100 » » .....	1 300	5 892	0.7	5.1	375 000	1 353 288	12.9	34.6
Tilsammen	182 000	115 542	100.0	100.0	2 900 000	3 919 633	100.0	100.0

Den sterke nedgang i antallet av de minste hønsehold kan som før nevnt i nogen grad skyldes materialets art. På den annen side kan man ikke se bort fra at det nok er adskillige av disse små hønsehold som er sluttet i løpet av dette tidsrum, kanskje særlig da i villastrøkene, hvor man vesentlig var henvist til innkjøpt fôr.

Antallet av store hønsehold er øket meget sterkt i denne periode. Ved undersøkelsen i 1929 fantes vel 50 pct. av hønsene i besetninger med inntil 25 høns og bare 25 pct. i besetninger med over 50 høns. Undersøkelsen pr. 1. januar 1937 viser det motsatte forhold — over 50 pct. av hønsebestandene i besetninger med over 50 høns og knapt 25 pct. av hønsene i besetninger med inntil 25 høns.

Selv om man går ut fra at det i de siste opgaver mangler en god del av de minste besetninger, er det allikevel skjedd en vesentlig endring i hønsebesetningenes størrelse som vil være av stor betydning markedsmessig. Økningen i hønseholdet siden 1929 synes utelukkende å falle på de større hønsehold.

Av de 5 892 hønsebesetninger med over 100 høns i 1937 som tilsammen hadde vel  $\frac{1}{3}$  av den opgitte hønsebestand hadde 3 938 fra 101—200 høns med tilsammen 581 828 høns (14.9 pct. av alle), 1 654 fra 201—500 høns med tilsammen 501 393 høns (12.8 pct.). 237 besetninger hadde fra 501—1000 høns med tilsammen 158 180 (4.0 pct.), 50 hadde fra 1001—2000 høns med i alt 65 677 (1.7 pct.) og 13 over 2000 høns med i alt 46 210 (1.2 pct.).

Hvorledes antallet av hønsehold og høns fordelte sig efter besetningens størrelse innen de enkelte fylker vil fremgå av tabellen side 3.

Antall husdyrholdere og antall høns pr. 1. januar 1937  
fordelt etter hønseholdets størrelse.

a) Antall husdyrholdere som krevet tilbakebetalt kraftfôravgift 1936/37											
	uten høns	med 1-10 høns	11-25 høns	26-50 høns	51-100 høns	101-200 høns	201-500 høns	501-1000 høns	1001-2000 høns	over 2000 høns	I alt
Østfold .....	1 784	691	3 039	3 162	1 534	416	148	14	3	2	10 793
Akershus .....	3 300	1 220	3 383	2 305	900	320	191	51	17	3	11 690
Hedmark .....	7 836	3 573	3 324	1 655	604	157	77	19	3	1	17 249
Opland .....	7 852	3 129	2 968	1 307	390	106	31	7	2	1	15 793
Buskerud .....	6 611	1 442	2 459	1 347	471	109	50	10	4	1	12 504
Vestfold .....	1 662	492	2 224	2 167	939	257	75	11	3	1	7 831
Telemark .....	4 625	1 548	2 238	1 509	537	140	52	4	1	-	10 654
Aust-Agder .....	2 904	1 337	1 532	756	225	58	20	3	-	-	6 835
Vest-Agder .....	2 913	2 416	1 945	694	241	61	28	-	-	-	8 298
Rogaland .....	2 290	950	2 550	3 291	3 009	1 966	869	100	12	4	15 041
Hordaland .....	7 612	2 857	3 499	1 727	470	133	48	3	1	-	16 350
Sogn og Fjordane	8 529	2 326	999	249	67	17	6	3	-	-	12 196
Møre og Romsdal	6 604	4 201	2 924	718	200	69	24	7	1	-	14 748
Sør-Trøndelag ..	5 135	3 680	2 340	891	232	54	23	1	2	-	12 358
Nord-Trøndelag.	2 697	2 479	3 079	1 183	219	39	7	1	-	-	9 704
Nordland .....	4 006	3 274	950	203	80	25	3	1	1	-	8 543
Troms .....	3 907	1 020	197	57	26	11	2	2	-	-	5 222
Finnmark .....											
	Opgaver mangler.										
Tilsammen	80 267	36 635	39 650	23 221	10 144	3 938	1 654	237	50	13	195 809

b) Antall høns i besetninger med											
	1-10 høns	11-25 høns	26-50 høns	51-100 høns	101-200 høns	201-500 høns	501-1000 høns	1001-2000 høns	over 2000 høns	I alt	
Østfold .....	5 798	57 601	119 945	112 415	62 666	45 888	9 313	3 700	5 250	422 576	
Akershus .....	9 949	62 327	85 590	66 369	47 545	62 517	35 587	22 152	8 418	400 454	
Hedmark .....	24 942	57 280	60 950	44 399	22 988	23 435	12 811	3 470	3 300	253 575	
Opland .....	21 561	52 266	47 885	27 336	15 300	9 265	5 063	2 700	7 952	189 328	
Buskerud .....	10 927	43 900	49 023	33 576	15 806	14 460	6 420	5 243	2 790	182 145	
Vestfold .....	4 207	42 750	81 280	68 596	37 973	23 288	8 091	4 365	4 000	274 550	
Telemark .....	10 692	40 530	55 651	38 318	20 171	15 032	2 570	1 242	-	184 206	
Aust-Agder .....	9 092	26 524	27 558	16 190	8 234	6 024	1 730	-	-	95 352	
Vest-Agder .....	15 747	33 293	24 738	17 166	8 982	8 419	-	-	-	108 345	
Rogaland .....	7 501	48 654	126 570	229 586	292 939	260 308	64 289	17 105	14 500	1 061 452	
Hordaland .....	21 487	62 380	61 931	33 230	18 493	14 124	1 806	1 050	-	214 501	
Sogn og Fjordane	15 634	16 425	8 586	4 859	2 353	1 780	2 100	-	-	51 737	
Møre og Romsdal	30 117	49 509	24 972	14 358	10 268	7 118	4 550	1 150	-	142 042	
Sør-Trøndelag ..	23 978	39 652	32 124	16 512	7 744	6 382	600	2 280	-	129 272	
Nord-Trøndelag .	18 319	54 127	42 014	15 527	5 344	1 863	750	-	-	137 944	
Nordland .....	20 613	15 139	7 337	5 837	3 456	780	600	1 220	-	54 982	
Troms .....	5 760	3 238	2 124	1 874	1 566	710	1 900	-	-	17 172	
Finnmark .....											
	Opgaver mangler.										
Tilsammen	256 324	705 595	858 278	746 148	581 828	501 393	158 180	65 677	46 210	3 919 633	

Rogaland har de fleste store hønsebesetninger, 985 med over 200 høns, dernæst kommer Akershus med 262 og Østfold med 167 besetninger over 200 høns.

Færrest store hønsebesetninger — med over 200 høns — har Troms med 4, Nordland 5, Nord-Trøndelag 8 og Sogn og Fjordane 9. I 14 herreder fantes ingen besetninger på over 10 høns og i 57 herreder fantes ingen besetninger med over 25 høns. Av disse 57 herreder var 32 i Nordland og Troms fylker. For Finnmark fylke foreligger det som før nevnt ingen opgaver ved denne undersøkelse.

Også i 1929 hadde Rogaland ved siden av Østfold, Akershus og Vestfold flest av de større hønsehold, mens de små hønsehold var mest utpreget i Nord-Norge og i Sogn og Fjordane fylke.

Som før nevnt var det av de 195 809 bruk som krevet kraftfôravgift tilbakebetalt 115 542 eller 59.0 pct. som opgav å ha høns. Høiest procent viste Rogaland med 84.8, Østfold 83.5 og Vestfold 78.8; lavest Troms 25.1 og Sogn og Fjordane 30.1 pct.

Sammenlignet med Byråets representative telling pr. 20. juni 1937 og den fullstendige telling i 1929 viser undersøkelsen pr. 1. januar følgende tall for de enkelte fylker (tallene fra den representative telling omfatter voksne fjærfe i alt — altså også ender, gjess og kalkuner, men antallet av disse er ubetydelig i forhold til antallet av høns):

	Antall høns 1. jan. 1937	Antall voksne fjærfe 20. juni 1937	Antall voksne høns 20. juni 1929
Østfold .....	422 576	401 144	262 959
Akershus .....	400 454	311 562	251 208
Hedmark .....	253 575	209 988	189 256
Opland .....	189 328	166 799	148 029
Buskerud .....	182 145	158 419	133 867
Vestfold .....	274 550	270 746	199 611
Telemark .....	184 206	146 305	117 074
Aust-Agder.....	95 352	72 836	68 118
Vest-Agder .....	108 345	102 467	100 595
Rogaland .....	1 061 452	787 141	582 871
Hordaland .....	214 501	193 349	209 232
Sogn og Fjordane.....	51 737	61 056	69 123
Møre og Romsdal.....	142 042	142 140	169 889
Sør-Trøndelag .....	129 272	139 095	128 623
Nord-Trøndelag.....	137 944	166 916	136 298
Nordland .....	54 982	113 753	101 720
Troms .....	17 172	31 365	30 820
Finnmark.....	?	6 292	4 313
Tilsammen..	3 919 633	3 481 373	2 903 606

Ved bedømmelsen av disse tall må man ta hensyn til de forhold som er nevnt i innledningen med hensyn til sammenlignbarheten og svakheter i materialet.

Tallene synes dog å tyde på at de representative tellinger i enkelte fylker ikke fullt ut gir uttrykk for de siste års økning i fjærfeholdet. For Rogaland og Akershus f. eks. vil dette forklares ved det forannevnte forhold at økningen i de siste år særlig skyldes de store fjærfehold, hvorav det i disse fylker er relativt mange, mens de representative tellinger i hovedsaken bygger på opgaver fra mere jevnt og allsidig drevne gårdsbruk. På den annen side må man gå ut fra at opgavene som er tilveiebragt i forbindelse med tilbakebetaling av kraftfôravgiften, sikkert er for lave i de nordlige fylker, hvor bruken av kraftfôr ennå ikke er så almindelig og hvor hønseholdene også er jevnt små.

En ny fullstendig jordbrukstelling er forutsatt holdt i 1939, og man skal ved bearbeidelsen av denne søke å få fullstendige opgaver også over besetningenes fordeling etter størrelse for de forskjellige dyreslag.

#### Kjøttkontrollen i juli og august 1938.

I juli og august 1938 var antallet av kontrollerte slakt ved landets kjøttkontrollstasjoner i alt, sammenlignet med de samme måneder i 1937 (for tidligere måneder se Statistiske Meddelelser for 1938, s. 130, 223 og 307):

	Hest	Storfe	Svin	Sau	Geit	Spekalv	Gjøkalv
Juli 1938 .....	171	12 033	20 997	16 529	177	10 885	4 134
» 1937 .....	239	11 895	23 222	20 232	318	8 957	3 891
August 1938 .....	250	14 096	24 234	51 159	1 023	9 560	4 173
» 1937 .....	336	14 126	21 014	50 322	1 029	8 129	3 734

Sammenlignet med de samme måneder i 1937 viser både juli og august øket tilførsel av kalv, mens tilførselen av hest og geit var mindre enn i 1937. Av storfe var tilførselen i juli noget større enn ifjor, i august ubetydelig mindre. Tilførselen av svin og sau var adskillig mindre enn ifjor i juli, større derimot i august.



## Landbruksarealet og husdyrholdet i 1938.

På samme måte som i de foregående år — siden 1923 — blev det pr. 20. juni holdt en representativ telling for å få konstatert de endringer som er foregått i bruken av arealet og i husdyrholdet siden siste undersøkelse.

Hovedresultatene fra denne telling gjengis nedenfor. De detaljerte oppgaver vil først bli trykt noget senere sammen med oppgaver over høstutbyttet m. v.

## A. Landbruksarealet.

Sammenlignet med forrige år var arealet for rikets bygder:

	1938 Dekar	1937 Dekar	Stigning (+) eller nedgang (÷)	
			Dekar	Pct.
Vårhvete.....	331 159	299 615	+ 31 544	+ 10.5
Høsthvete .....	18 354	20 731	÷ 2 377	÷ 11.5
Vårrug .....	15 609	16 386	÷ 777	÷ 4.7
Høstrug .....	38 315	42 853	÷ 4 538	÷ 10.6
Bygg .....	598 117	602 583	÷ 4 466	÷ 0.7
Havre .....	852 033	854 322	÷ 2 289	÷ 0.3
Blandkorn .....	44 843	44 835	+ 8	0
Erter .....	9 977	9 642	+ 335	+ 3.5
I alt korn og erter .....	1 908 407	1 890 967	+ 17 440	+ 0.9
Grønnfôr .....	143 372	144 430	÷ 1 058	÷ 0.7
Potet .....	535 459	519 093	+ 16 366	+ 3.2
Fôrnepe .....	119 868	124 564	÷ 4 696	÷ 3.8
Kålrot .....	60 376	60 457	÷ 81	÷ 0.1
Andre vekster på åker og i have	156 036	150 994	+ 5 042	+ 3.3
Brakk .....	46 473	48 578	÷ 2 105	÷ 4.3
I alt åpen åker og have .....	2 969 991	2 939 083	+ 30 908	+ 1.1
Eng på dyrket jord { til høi ....	5 252 465	5 207 759	+ 44 706	+ 0.9
» beite ..	270 178	266 473	+ 3 705	+ 1.4
I alt dyrket jord .....	8 492 634	8 413 315	+ 79 319	+ 0.9
Naturlig eng ..... { til høi ....	1 499 762	1 528 935	÷ 29 173	÷ 1.9
» beite ..	384 947	379 359	+ 5 588	+ 1.5
I alt innmark .....	10 377 343	10 321 609	+ 55 734	+ 0.5

Det dyrkede areal er fra ifjor øket med 79 319 dekar eller 0.9 pct., svarende til det som er nydyrket. Åkerarealet er øket med 30 908 dekar eller 1.1 pct., arealet av eng på dyrket jord med 48 411 dekar eller 0.9 pct. Det er nogen økning i det samlede åkerareal i omtrent alle fylkene.

Kornarealet er øket med 17 440 dekar eller 0.9 pct. Arealet av vårhvete er øket med 31 544 dekar eller 10.5 pct. Også arealet av erter er øket litt, blandkornarealet er omtrent uforandret, de andre kornslag viser nedgang. Særlig sterk nedgang viser arealene av høstsæd, 11.5 pct. nedgang for høsthvete og 10.6 pct. for høstrug. For bygg og havre er nedgangen i areal henholdsvis 0.7 og 0.3 pct.

Potetarealet er øket med 16 366 dekar eller 3.2 pct., mens grønnefôrarealet er gått ned med vel 1 000 dekar eller 0.7 pct. Arealet av fôrnepe er gått ned med 4 700 dekar eller 3.8 pct. Kålrøtarealet er omtrent uforandret og arealet av «andre vekster dyrket på åker og i have» er øket med vel 5 000 dekar eller 3.3 pct.

### B. Husdyrholdet.

For rikets bygder var husdyrholdet pr. 20. juni:

	1938	1937	Stigning (+) eller nedgang (÷)	
			i antall	i pct.
Hester .....	193 383	189 583	+ 3 800	+ 2.0
Storfe .....	1 398 714	1 343 245	+ 55 469	+ 4.1
Derav melkekyr .....	831 518	807 778	+ 23 740	+ 2.9
Sauer .....	1 778 395	1 739 029	+ 39 366	+ 2.3
Geiter .....	307 599	321 655	÷ 14 056	÷ 4.4
Svin .....	429 000	445 000	÷ 16 000	÷ 3.6
Voksne fjærfe .....	3 525 529	3 481 373	+ 44 156	+ 1.3

Opgavene for husdyrholdet viser stigning for hest, storfe, sau og fjærfe, nedgang for geit og svin.

Antallet av hester er øket med i alt 2.0 pct. Det er fremdeles ungestbestanden som øker mest. Antallet av hester under 3 år er øket med 2 200 eller 6.6 pct., antallet av voksne hester er øket med 1.0 pct.

Antallet av storfe i alt er øket med over 55 000 eller 4.1 pct. Det gode fôrår i 1937 har ført til at det er påsatt mange ungdyr. Antallet av unge er øket med henved 32 000 eller 5.9 pct., antallet av melkekyr med næsten 24 000 eller 2.9 pct. Stigningen gjør sig gjeldende over hele landet.

Antallet av sauer er øket med vel 39 000 eller 2.3 pct., mens antallet av geiter er gått tilbake med 14 000 eller 4.4 pct.

Antallet av voksne fjærfe er øket med vel 44 000 eller 1.3 pct. En undersøkelse av fjærfeholdets fordeling på størrelsesgrupper pr. 1. januar 1937, efter opgaver gitt i forbindelse med tilbakebetalingen av kraftfôravgift, synes å tyde på at de representative tellinger viser for liten økning i fjærfebestanden i enkelte fylker (Se side 399).

Det er i år ikke holdt nogen særskilt svinetelling pr. 1. april. Nedgangen i svinholdet må sees i forbindelse med den tidligere påviste nedgang i antallet av bedekkede purker, særlig i siste kvartal 1937.

For de ca. 300 herreder det foreligger opgave fra, viser bedekningsstatistikken for første halvår 1938 følgende procentvise endringer, sammenlignet med de samme måneder i 1937: januar + 0.2 pct., februar ÷ 3.8 pct., mars + 1.9 pct., april ÷ 14.5 pct., mai ÷ 9.7 pct. og juni ÷ 1.2 pct.

## Indeks for byggevirksomheten.

I Statistiske Meddelelser nr. 5 1937 har Byrådet redegjort for en ny statistikk over byggevirksomheten. Det var meningen å hente inn oppgaver fra alle byer og fra enkelte større herreder over anmeldte og godkjente byggearbeider hver måned. Man har fått inn oppgaver fra ca. 40 byer. Enkelte av de større byer (Bergen, Stavanger, Kristiansand, Arendal, Ålesund og Drammen) har nektet å sende inn oppgaver til Byrådet. Det har derfor ennå ikke vært mulig å utarbeide noen byggestatistikk for alle byene.

For allikevel på det nuværende tidspunkt å få et tilnærmet mål for den fremtidige byggevirksomhet har man regnet ut en indeks for alle anmeldte byggearbeider fra de 40 byer som man har oppgave for. Indeksen er regnet ut som en almindelig kjedeindeks. Den omfatter alle nybygninger av våningshus, fabrikker, [kontorer, offentlig bygg o. s. v., og alle reparasjoner og forandringer o. s. v. som har en verdi av over 2 500 kr. Indeksen er nu regnet ut for i alt 6 kvartal.

Hovedindekstallet for planlagt bebygget areal og for byggearbeidenes beregnede verdi viser sterke variasjoner. Settes 1. kvartal 1937 = 100, steg indeksten for arealet til 133 point i 2. kvartal, og for verdien til 123 point. I 3. og 4. kvartal ligger derimot indekstallene for de anmeldte byggearbeider relativt lavt. For arealindeksten lå indekstallet på 85 point i 3. kvartal og på 81 point i 4. kvartal. De tilsvarende tall for verdiindeksten var 81 og 80 point. I 1. og 2. kvartal 1938 er indekstallene steget sterkt. For 1. kvartal 1938 lå således arealindeksten 25 pct. og verdiindeksten 24 pct. over 1. kvartal 1937. I 2. kvartal lå de to indekser 40 og 44 pct. over de tilsvarende indekser for 1937.<sup>1</sup>

Tar man for sig [indeksten for våningshus alene, viser indekstallene at det blev anmeldt omtrent dobbelt så mange våningshus i 1. og 2. kvartal 1938 som i de tilsvarende kvartal i 1937.

Utviklingen i de forskjellige landsdeler fremgår av tabellen.

Indeks for byggevirksomheten.

	Riket i alt		Landsdel 1 <sup>1</sup>		Landsdel 2 <sup>2</sup>		Landsdel 3 <sup>3</sup>	
	Areal	Verdi	Areal	Verdi	Areal	Verdi	Areal	Verdi
Alle anmeldte byggearbeider:								
1. kvartal 1937 .....	100	100	100	100	100	100	100	100
2. » » .....	133	123	126	120	47	40	529	539
3. » » .....	85	81	82	77	91	64	159	273
4. » » .....	81	80	73	70	56	54	330	457
1. » 1938 .....	125	124	134	129	111	101	115	139
2. » » .....	186	177	194	180	128	94	266	350
Våningshus:								
1. kvartal 1937 .....	100	100	100	100	100	100	100	100
2. » » .....	144	141	149	146	73	68	277	274
3. » » .....	106	121	114	133	101	96	62	55
4. » » .....	128	140	153	162	60	57	46	53
1. kvartal 1938 .....	223	257	262	295	107	107	120	137
2. » » .....	242	265	251	277	126	132	333	389

<sup>1</sup> Landsdel 1 omfatter: Sarpsborg, Drøbak, Oslo, Kongsvinger, Gjøvik, Hønefoss, Svelvik, Horten, Åsgårdsstrand, Tønsberg, Sandefjord, Larvik, Langesund, Porsgrunn, Skien, Notodden, Rjukan. <sup>2</sup> Landsdel 2 omfatter: Stathelle, Risør, Tvedestrand, Farsund, Egersund, Kopervik, Haugesund, Florø, Molde, Kristiansund, Odda, Fana, Tyssedal. <sup>3</sup> Landsdel 3 omfatter: Trondheim, Mo i Rana, Brønnøysund, Narvik, Svolveær, Harstad, Hammerfest, Vadsø, Vardø.

## Lånekassene for jordbrukere og fiskere pr. 30. juni 1938.

Tidligere opgaver finnes trykt i følgende hefter av Statistiske Meddelelser: For 30. juni 1935 (med oversikt) i nr. 7 og 8 for 1935, side 427. For 31. desember 1935 i nr. 1 og 2 for 1936, side 51. For 30. juni 1936 (med oversikt) i nr. 9 og 10 for 1936, side 403. For 31. desember 1936 i nr. 1 og 2 for 1937, side 92. For 30. juni 1937 i nr. 7 og 8 for 1937, side 348. For 31. desember 1937 i nr. 1 og 2 for 1938, side 64.

Lånekassen for jordbrukere. Etter tabellen på neste side er antallet av lånsøkere nu kommet op i 13 497. De har inngitt i alt 15 928 søknader. Av disse er 2 827 under behandling, 22 er utgått og 252 overført til lånekassen for fiskere. Av resten, 12 827, er 12 231 innvilget og 596 avslått av styret.

En fordeling av lånene etter formålet vil finnes i note 2 og 3 til tabellen. Av det hele utbetalte beløp, 28 117 018 kr., er 17 373 275 kr. gått til innfrielse av pantegjeld, 4 150 940 kr. til innfrielse av løsgjeld, 1 494 038 kr. til betaling av renter og 5 098 765 kr. til anskaffelse av driftsmidler m. v.

De belånte eiendommer hadde en matrikkelskyld på i alt 25 118 mark og en takstverdi på i alt 106.4 mill. kr. [Dette svarer til 5 pct. av jordverdien i landet (500 000 mark med en beregnet salgsverdi på 2 262 mill. kr.<sup>1</sup>

Ved gjeldsordningene er den hele gjeld redusert med 57 125 560 kr., fra 163 881 520 kr. til 106 755 960 kr. Pantegjelden er redusert med 28 811 010 kr., fra 134 631 940 kr. til 105 820 930 kr. Den gjennomsnittlige pantegjeldsprocent er forminsket fra 126.5 til 99.4.

Lån i offentlige kasser hadde 5 824 av de belånte eiendommer. Deres takstverdi var i alt 83 492 310 kr. Den gjenstående pantegjeld til de offentlige kasser var 45 805 960 kr.

Lånekassen for fiskere. Antallet av søknader og bevilgede lån [er mer [enn fordoblet på de to siste år etter tabellen på neste side. Det utbetalte beløp er kommet op i vel 3 mill. kr. Godt og vel tredjeparten faller på Møre og Romsdal fylke. Av lånebeløpet er 1 597 069 kr. gått til innfrielse av pantegjeld, 506 201 kr. til innfrielse av løsgjeld, 30 911 kr. til betaling av renter, 454 005 kr. til kjøp av redskaper og driftsmidler og 513 914 kr. til reparasjoner. Se ellers note 4 til tabellen. Gjelden før ordningen var 9 460 655 kr., gjelden etter ordningen 5 846 250 kr. Den hele takstverdi av de pantsatte fartøier og [faste eiendommer er litt større, 6 010 670 kr. (fartøier 2 920 125 kr., faste eiendommer 3 090 545 kr.). Takstverdien av pantsatte redskaper var 1 523 155 kr.

<sup>1</sup> Etter skyldmarkens gjennomsnittlige salgsverdi i årene 1933—1937.

Jordbrukernes lånekasse.<sup>1</sup>

Fylker	Antall lån-søkere	Bevilgede lån <sup>2</sup>		Utbetalte lån <sup>3</sup>	
		Antall	Beløp	Antall	Beløp
			Kr.		Kr.
Østfold .....	366	331	1 560 700	296	1 419 400
Akershus .....	514	409	1 949 200	338	1 749 926
Hedmark .....	2 495	2 219	5 567 000	1 760	4 721 475
Opland .....	1 672	1 741	5 885 600	1 457	5 216 561
Buskerud .....	879	905	3 679 900	731	3 040 375
Vestfold .....	431	396	1 618 000	338	1 457 943
Telemark .....	1 372	1 439	3 512 700	1 080	2 840 190
Aust-Agder .....	443	464	1 630 500	402	1 473 354
Vest-Agder .....	208	174	548 900	149	499 100
Rogaland .....	360	314	1 003 900	260	847 225
Hordaland .....	293	239	469 400	176	336 300
Sogn og Fjordane .....	409	349	897 800	212	567 141
Møre og Romsdal .....	924	910	1 598 300	665	1 183 946
Sør-Trøndelag .....	630	599	1 413 800	440	1 077 961
Nord-Trøndelag .....	747	657	1 324 300	513	1 076 639
Nordland .....	1 173	768	830 800	392	416 783
Troms .....	512	294	289 750	150	187 499
Finnmark .....	69	23	14 400	9	5 200
Riket <sup>30/6</sup> 1938 .....	13 497	12 231	33 794 950	9 368	28 117 018
» » 1937 .....	11 827	10 436	29 617 700	6 880	22 292 901
» » 1936 .....	9 510	7 169	21 714 900	3 667	13 428 886

Fiskernes lånekasse.<sup>1</sup>

Fylker	Antall søknader	Bevilgede lån		Utbetalte lån <sup>4</sup>	
		Antall	Beløp	Antall	Beløp
			Kr.		Kr.
Østfold .....	10	5	12 400	3	6 900
Akershus .....	1	1	1 200	1	1 200
Vestfold .....	1	-	-	-	-
Telemark .....	8	7	16 300	4	13 800
Aust-Agder .....	3	2	8 200	2	8 200
Vest-Agder .....	16	14	38 600	10	26 000
Rogaland .....	54	38	118 200	31	93 500
Hordaland .....	159	95	304 300	59	172 600
Sogn og Fjordane .....	105	56	163 000	20	53 500
Møre og Romsdal .....	672	510	1 729 000	361	1 187 840
Sør-Trøndelag .....	248	175	437 400	97	264 885
Nord-Trøndelag .....	119	82	124 400	55	87 600
Nordland .....	1 189	849	1 596 100	360	683 175
Troms .....	410	257	778 000	125	435 500
Finnmark .....	113	66	134 600	27	67 400
Riket <sup>30/6</sup> 1938 .....	3 108	2 157	5 461 700	1 155	3 102 100
» » 1937 .....	2 309	1 572	3 990 500	655	1 777 850
» » 1936 .....	1 439	832	2 238 600	181	511 100

<sup>1</sup> Virksomheten pr. <sup>30/6</sup> 1938 efter lovene av 29. juni 1934 m. v. <sup>2</sup> Herav til gjeldsordning 8 956 lån med et samlet beløp på kr. 23 712 550, til konvertering 3 054 og kr. 9 783 300, efter l. § 11 s. pkt. 203 og kr. 275 200 og efter l. § 35 4. l. 18 og kr. 23 900. <sup>3</sup> Herav til akkord 4 840 lån med et samlet beløp kr. 14 262 163, til gjenkjøp 2 110 og kr. 5 720 625, til konvertering 2 375 og kr. 8 069 830, efter l. § 11 s. pkt. 38 og kr. 57 600 og efter l. § 35 4. l. 5 og kr. 6 800. <sup>4</sup> Herav 1 072 lån på fartøi og eiendom med et samlet beløp kr. 2 961 900, lån på redskaper 82 og kr. 139 600 og lån efter § 11 s. p. 1 og kr. 600.

Driftskredittkassen for mindre jordbrukere i året 1937—38.<sup>1</sup>

Ved utgangen av året 1937—38 er det organisert 140 lag med vel 2 000 medlemmer. Flest er det i Hedmark, nemlig 51 lag med 823 medlemmer. Det er kommet inn i året 440 søknader om lån til innkjøp av såfrø og kunstgjødsel og 630 søknader om lån til innkjøp av husdyr, maskiner og redskaper, i alt 1 070 søknader. De samlede beløp er 48 084 kr., 278 754 kr. og 326 838 kr.

Ved utgangen av året stod det ute 396 lån til innkjøp av såfrø og kunstgjødsel og 708 lån til innkjøp av husdyr, maskiner og redskaper, i alt 1 104 lån. Beløpene var 43 264 kr., 295 781 kr. og 339 045 kr. Omtrent annet hvert medlem av lagene hadde altså lån pr. 30 juni 1938. Gjennomsnittlig kommer et lån på 300 kr. (A-lån vel 100 kr., B-lån vel 400 kr.). På hvert medlem av lagene faller det gjennomsnittlig ca. 170 kr.

Fylker	Organiserte lag			Låne-søknader $\frac{1}{7}$ 37— $\frac{30}{6}$ 38	Utbetalte lån $\frac{1}{7}$ 37— $\frac{30}{6}$ 38		
	Antall lag	Antall medlemmer	Antall lotter		A-lån <sup>2</sup>	B-lån <sup>3</sup>	Til-sammen
				Kr.	Kr.	Kr.	Kr.
Østfold.....	2	22	29	4 037	—	3 735	3 735
Akershus.....	7	103	239	22 365	3 991	17 605	21 596
Hedmark.....	51	823	1 567	153 134	30 348	130 483	160 831
Opland.....	19	242	445	40 337	4 371	32 699	37 070
Buskerud.....	3	48	117	11 013	605	9 233	9 838
Vestfold.....	2	23	39	3 869	1 005	2 864	3 869
Telemark.....	3	37	103	4 445	752	2 935	3 687
Aust-Agder.....	2	20	34	3 112	1 708	700	2 408
Rogaland.....	1	15	34	4 111	300	3 508	3 808
Møre og Romsdal.....	4	60	92	2 984	243	2 401	2 644
Sør-Trøndelag.....	7	97	163	16 068	1 742	11 098	12 840
Nord-Trøndelag.....	15	182	256	12 495	977	5 653	6 630
Nordland.....	15	243	511	34 760	2 894	28 805	31 699
Troms.....	4	48	76	4 863	412	4 281	4 693
Finnmark.....	5	60	116	9 245	862	7 251	8 113
Riket	140	2 023	3 821	326 838	50 210	263 251	313 461

<sup>1</sup> For forrige år se Stat. Medd. 1937, side 349. <sup>2</sup> Lån til innkjøp av såfrø og kunstgjødsel. Løpetid 9 måneder. <sup>3</sup> Lån til innkjøp av husdyr, maskiner og redskaper. Løpetid 1—3 $\frac{1}{2}$  år.

## Lønninger og arbeidsstyrke ved Statens anlegg i 1937.

I tabell 1 finnes kvartalsoppgavene over lønningene ved Statsbanenes og Telegrafverkets anlegg, i tabell 2 kvartalsoppgavene over lønninger ved havneanleggene, i tabell 3 oppgaver for budgettåret 1936/37 over lønninger ved veianleggene, tabell 4 gjelder den samlede arbeidstid, og tabell 5 gjelder arbeidsstyrken og samlet utbetalt lønn.

I lønningsstatistikken skjernes det mellom ordinært arbeide og nødsarbeide. Det er dog bare for Veivesenet at lønninger for begge slags arbeidere er ført op (tabell 3). Timefortjenesten beregnes på grunnlag av det samlede antall arbeidstimer og det samlede beløp som er utbetalt i lønn til vedkommende slags arbeidere.

De tidligere oppgaver, som går tilbake til 4. kvartal (2. halvår) 1920, er også tatt inn i Statistiske Meddelelser (senest i 1937 nr. 5). Da planen for statistikken er uforandret, kan oppgavene for så vidt sammenlignes. Men man må være oppmerksom på at det er forskjellige og ulike store anlegg som kommer med til forskjellige tider.

Timefortjenesten for arbeidere i ordinært arbeide beregnet som veiet gjennomsnitt for vedkommende anlegg viser følgende bevegelse fra 1929 til 1937, etter oppgavene for 4. kvartal:

	1929	1930	1931	1932	1933	1934	1935	1936	1937	
	Kr.	Kr.	Kr.	Kr.	Kr.	Kr.	Kr.	Kr.	Kr.	
Statsbanene:	{ Akkordarbeidere . . .	1.58	1.59	1.56	1.46	1.47	1.51	1.50	1.60	1.79
	{ Håndverkere . . .	1.45	1.47	1.53	1.43	1.43	1.43	1.47	1.51	1.65
	{ Dagarbeidere . . .	1.32	1.27	1.25	1.21	1.20	1.17	1.23	1.27	1.44
Telegrafverket:	{ Dagarbeidere . . .	1.03	1.09	1.04	1.03	1.07	1.12	1.06	1.14	1.25
Havnevesenet:	{ Månedslønnede . . .	1.17	1.16	1.14	1.07	1.11	1.09	1.10	1.27	(1.23)
	{ Timelønnede . . .	0.89	0.92	0.90	0.88	0.75	0.83	0.85	0.86	1.05

Fra 4. kvartal 1936 til 4. kvartal 1937 var det stigning i fortjenesten for alle grupper undtagen for månedslønnede arbeidere i Havnevesenet. Dette er imidlertid intet reelt fall, men skyldes forandringer i det anvendte skjema<sup>1</sup>

<sup>1</sup> Skjemaet for Havnevesenet brukte til og med 1. kvartal 1937 både for månedslønnede og timelønnede folk følgende 3 grupper: 1) alm. arbeidere, 2) håndverkere og 3) yngre arbeidere. Til «almindelige» skulde regnes alle som måtte anses som typiske havnevesensarbeidere, også sjøfolk. Skjemaet blev forandret fra 2. kvartal 1937. Istedenfor «håndverkere» som var et uheldig navn, da egentlige håndverkere sjelden forekommer i Havnevesenet, blev det satt «spesial- og fagarbeidere». Dette er det uttrykk som brukes i de gjeldende arbeidsbestemmelser. Tidligere kan en del spesial- og fagarbeidere være blitt ført op under «almindelige» på grunn av det misvisende uttrykk håndverkere. — Nu skulde grupperingen bli klarere.

og i grupperingsmåten. Den nye tariff for Havnevesenet i 1937 førte nemlig til forhøielse i lønningene.

En jevnføring av ((de veiede) gjennomsnittslønningene for årene 1936 og 1937 (for Veivesenet budgettårene 1935—36 og 1936—37) viser følgende bevegelse:

		Gjennomsnittslønninger			
		1936	1937		
		Kr.	Kr.		
Statsbanene . . . . .	{	Akkordarbeidere . . . . .	1.58	1.74	
		Håndverkere . . . . .	1.49	1.58	
		Dagarbeidere . . . . .	1.26	1.39	
Telegrafverket . . . . .	{	Distriktene: Dagarbeidere . . . . .	<sup>1</sup> 1.14	1.19	
		Kabelanleggene {	Akkordarbeidere . . . . .	1.85	2.10
			Dagarbeidere . . . . .	1.39	1.52
Veivesenet . . . . .	{	Akkordarbeidere . . . . .	1.01	1.12	
		Dagarbeidere . . . . .	0.88	0.97	
Havnevesenet . . . . .	{	Almindelige arbeidere {	Månedslønnede . . . . .	1.23	(1.20)
			Timelønnede . . . . .	0.86	1.06
	Spesial- og fagarbeidere {	Månedslønnede . . . . .	1.43	1.43	
		Timelønnede . . . . .	1.17	1.32	

<sup>1</sup> Revidert tall.

Tabell 1. Lønninger ved Statsbanenes og Telegrafverkets anlegg i 1937.

	Almindelige arbeidere							Håndverkere					
	Akkordarbeidere				Dagarbeidere								
	Antall anlegg	Antall timer	Høieste og laveste gj.snittsfortjeneste pr. time	Total gj.sn.-fortj. pr. time	Antall anlegg	Antall timer	Høieste og laveste gj.snittsfortj. pr. time	Total gj.sn.-fortj. pr. time	Antall anlegg	Antall timer	Høieste og laveste gj.snittsfortj. pr. time	Total gj.sn.-fortj. pr. time	
Ordinært arbeide. orges Statsbaner.			Kr.	Kr.			Kr.	Kr.			Kr.	Kr.	
1. kvartal . . . . .	9	970 781	1.87-1.29	1.65	9	69 535	1.41-1.13	1.32	8	91 729	1.61-1.38	1.52	
2. — . . . . .	9	675 162	1.92-1.13	1.61	10	101 154	1.43-1.14	1.34	10	86 992	1.59-1.37	1.50	
3. — . . . . .	9	2 126 084	2.03-1.40	1.77	10	202 983	1.59-1.10	1.40	9	131 698	1.78-1.45	1.63	
4. — . . . . .	9	1 911 031	2.13-1.32	1.79	9	211 971	1.55-1.23	1.44	9	115 849	1.76-1.45	1.65	
Telegrafverket.	I. Distriktene <sup>1</sup>							II. Kabelanleggene					
	Akkordarbeidere				Dagarbeidere			Akkord		Dagarbeid			
								Timer	Fortj.	Timer	Fortj.		
1. kvartal . . . . .	2	856	1.30-1.22	1.23	11	119 041	1.36-1.03	1.15	8	067	1.67	28 994	1.47
2. — . . . . .	7	8 858	2.25- <sup>1</sup> 1.05	1.26	11	297 348	1.35-0.95	1.16	12	681	1.85	36 608	1.50
3. — . . . . .	7	41 829	2.13-0.93	1.28	11	569 828	1.40-1.07	1.17	42	723	2.12	48 057	1.52
4. — . . . . .	7	7 430	2.19-1.03	1.36	11	428 183	1.47-1.09	1.25	34	152	2.27	50 382	1.57

<sup>1</sup> Telegrafverkets distrikter (Inspektørkretser). Opgaven fra Oslo Telefonanlegg, hvor det mest er ste arbeidere, og Impregneringsanstalten, som ikke kan regnes som anlegg, ikke tatt med. Derimot er rammens Telefonanlegg, som hører under Drammens distrikt n u tatt med. Opgavene for foregående år derfor for å kunne jevnføres regnet om. <sup>2</sup> I et distrikt er minimumslønnen ennå lavere. Når lønningene kelte steder ligger usedvanlig lavt kan grunnen være at distriktets folk tilbyr sig å arbeide for lav an hvis de har særlig interesse av å få i stand en linje.



Tabell 2. Lønninger ved havneanlegg i 1937.<sup>1</sup>

	1. kvartal		2. kvartal		3. kvartal		4. kvartal	
	Antall timer	Gj.snittsfortj. pr. time	Antall timer	Gj.snittsfortj. pr. time	Antall timer	Gj.snittsfortj. pr. time	Antall timer	Gj.snittsfortj. pr. time
<b>I. Almindelige arbeidere.</b>		Kr.		Kr.		Kr.		Kr.
1. distr. { Månedslønnede	-	-	2 969	1.12	-	-	-	-
{ Timelønnede	-	-	2 955	1.03	16 049	1.15	6 366	1.06
2. distr. { Månedslønnede	-	-	3 389	1.45	2 868	1.29	827	1.36
{ Timelønnede	4 030	1.18	41 116	1.15	71 386	1.11	11 722	1.07
3. distr. { Månedslønnede	-	-	2 850	1.01	3 202	1.22	1 687	1.22
{ Timelønnede	18 587	0.84	35 116	0.92	67 623	1.12	40 760	1.02
4. distr. { Månedslønnede	3 946	1.30	15 015	1.10	20 334	1.23	9 074	1.22
{ Timelønnede	17 675	0.78	15 393	0.87	80 910	1.09	37 694	1.07
5. distr. { Månedslønnede	-	-	-	-	316	1.32	762	1.17
{ Timelønnede	-	-	30 423	1.03	80 328	1.10	48 565	1.05
Alle anlegg { Månedslønnede	3 946	1.30	24 223	1.14	26 720	1.24	12 350	1.22
{ Timelønnede	40 292	0.83	125 003	1.02	316 296	1.10	145 107	1.02
<b>II. Spesial- og fagarbeidere.</b>								
1. distr. { Månedslønnede	-	-	2 914	1.38	4 342	1.42	2 620	1.44
{ Timelønnede	-	-	-	-	-	-	-	-
2. distr. { Månedslønnede	1 183	1.35	12 868	1.37	15 988	1.33	2 826	1.34
{ Timelønnede	-	-	-	-	5 952	1.29	3 183	1.25
3. distr. { Månedslønnede	4 884	1.49	19 341	1.49	24 034	1.53	12 159	1.56
{ Timelønnede	492	1.45	8 214	1.10	21 261	1.50	11 542	1.37
4. distr. { Månedslønnede	1 222	1.44	11 729	1.33	25 113	1.39	13 839	1.45
{ Timelønnede	374	1.32	747	0.97	6 068	1.29	7 729	1.25
5. distr. { Månedslønnede	1 224	1.64	16 807	1.33	19 697	1.45	13 985	1.48
{ Timelønnede	-	-	9 325	1.24	25 765	1.32	14 024	1.28
Alle anlegg { Månedslønnede	8 513	1.48	63 659	1.39	89 174	1.43	45 429	1.48
{ Timelønnede	866	1.39	18 286	1.16	59 046	1.38	36 478	1.31
<b>III. Yngre arbeidere og gutter.</b>								
Alle anlegg. Timelønnede	495	0.40	1 088	0.59	3 946	0.75	2 812	0.66

1. distrikt: Fra Svenskegrensen til Kristiansand. 2. Fra Kristiansand til og med Sogn og Fjordar 3. Møre og Romsdal, Sør-Trøndelag og Nord-Trøndelag fylker. 4. Nordland og Troms fylker. 5. Fin mark fylke.

<sup>1</sup> Bare lønninger for ordinært arbeide er tatt med i tabellen.

Bevegelsen i lønningene i Havnevesenet fra kvartal til kvartal blir ikke helt korrekt i 1937. Løn forhøielsen blev bestemt på forsommeren, men skulde ha tilbakevirkende kraft fra årets begynnelse ell — da det er lite arbeid i gang i 1. kvartal — som regel fra 1 april. Det var dog bare 1. distrikt (2ne som gav opgavene slik at lønningene for 2. kvartal kunde regnes om. For de andre måtte det derf bli et brudd fra 2. til 3. kvartal. Annen uregelmessighet i bevegelsen skyldes de forskjellige og uli store anlegg.

Når undtas et par grupper av havnevesensarbeidere hvor bevegelsen av de før nevnte grunner ikke er reell, viser alle de her opførte grupper stigning fra 1936 til 1937, til dels betydelig. For Veivesenet gjelder opgavene fortjenesten på ordinært arbeide ved 40 representative anlegg. Opgavene for alle statsveianlegg viser for akkordarbeidere i 1935/36 kr. 1.01, i 1936/37 kr. 1.07, for dagarbeidere henholdsvis kr. 0.88 og 0.94.

Også i 1938 er lønningene for statens anleggsarbeidere steget. Ved jernbaneanleggene blev lønningene i henhold til tariffens bestemmelse om indeksregulering hevet i januar. Den nye tariff for Havnevesenet i 1938 inneholdt bestemmelse om lønsforhøielse. Voldgiftsdommen for statens vei-arbeidere førte også til stigning i lønningene. For Telegrafverkets anleggsarbeidere er det under forbehold av Stortingets godkjennelse fastsatt nye høiere lønninger i 1938 fra august.

Tabell 3. Lønninger ved Veivesenet (40 veianlegg med ordinær arbeidsdrift og 40 med nødsarbeidsdrift) fylkesvis.

Budgetåret 1936/37.

Fylker	Ordinært arbeide				Nødsarbeide					
	Antall anlegg	Akkord		Timelønn		Antall anlegg	Akkord		Timelønn	
		Antall timer	Høieste og laveste gj.fortj. pr. time ved anleggene i fylket	Antall timer	Høieste og laveste gj.fortj. pr. time ved anleggene i fylket		Antall timer	Høieste og laveste gj.fortj. pr. time ved anleggene i fylket	Antall timer	Høieste og laveste gj.fortj. pr. time ved anleggene i fylket
		Kr.	Kr.			Kr.	Kr.			
Østfold .....	1	25 131	1.14	1 704	0.95	—	—	—	—	
Akershus .....	3	88 121	1.32-1.14	4 508	1.02-0.98	1	24 916	0.98	717	
Hedmark .....	2	51 618	0.97-0.95	7 806	1.02-0.91	2	53 285	0.85-0.79	5 117	
Opland .....	2	106 143	1.04-1.00	10 297	0.92	1	22 398	0.82	2 770	
Buskerud .....	2	132 687	1.14-1.02	28 996	0.96-0.92	3	128 868	1.04-0.90	7 502	
Vestfold .....	2	121 729	1.23-1.18	31 652	1.04-1.01	—	—	—	—	
Telemark .....	3	223 864	1.08-1.02	28 426	1.03-0.87	6	612 384	1.07-0.79	50 941	
Aust-Agder .....	2	125 487	1.16-1.11	38 956	0.99-0.91	1	26 860	0.72	2 188	
Vest-Agder .....	2	86 843	1.03-0.94	21 972	0.96-0.75	—	—	—	—	
Rogaland .....	2	91 756	1.04-0.81	5 256	1.34-0.86	2	90 179	0.93-0.80	2 043	
Hordaland .....	3	282 367	1.23-1.03	61 386	0.99-0.92	4	230 900	0.82-0.67	15 121	
Sogn og Fjordane	3	313 921	1.26-1.02	21 767	1.10-0.88	3	64 349	0.93-0.67	27 288	
Møre og Romsdal	3	155 825	1.13-1.11	27 896	0.96-0.95	1	18 237	1.03	83 756	
Sør-Trøndelag ..	1	45 648	1.13	12 613	0.94	3	315 232	0.92-0.91	15 329	
Nord-Trøndelag	3	152 764	1.34-1.13	22 548	1.00-0.89	2	43 305	0.93-0.70	6 027	
Nordland .....	3	148 100	1.27-1.05	32 512	1.09-0.88	4	117 421	0.77-0.70	11 805	
Troms .....	1	38 775	1.06	3 426	0.89	4	154 490	1.06-0.88	2 062	
Finmark .....	2	116 980	1.16-1.07	26 408	0.93-0.92	3	94 180	0.94-0.86	13 913	
Tilsammen	40	2 307 759	1.34-0.81	388 129	1.34-0.75	40	1 997 004	1.07-0.67	246 579	
Gj.snittslønn ...			1.12		0.97			0.89	0.83	
Alle statsveianl.		7 469 844	1.07	1 994 905	0.94		3 771 997	0.86	529 568	

Tabell 4. Antall arbeidstimer (på ordinært og nødsarbeide).

	Statsbanenes anlegg <sup>1</sup>	Havnevesenet <sup>2</sup>	Telegrafverket		Veivesenet <sup>4</sup>	
			Distriktene <sup>3</sup>	Kabelanleggene		
	1000 t.	1000 t.	1000 t.	1000 t.	1000 t.	
1936.	1ste kvartal .....	501.4	264.1	114.4	50.4	} 11 882.0
	2net — .....	1 412.4	448.5	244.3	113.7	
	3dje — .....	2 579.6	797.8	567.1	152.4	
	4de — .....	2 442.1	652.7	391.5	58.4	
1937.	1ste — .....	1 132.0	220.9	119.9	37.1	} 13 766.3
	2net — .....	863.3	353.4	306.2	49.3	
	3dje — .....	2 460.8	566.8	611.7	90.8	
	4de — .....	2 238.9	423.9	435.6	84.5	

<sup>1</sup> Bud og flise gutter ikke tatt med. <sup>2</sup> Arbeidstimer på ordinært arbeide, nødsarbeide og krisearbeide for alm. arbeidere, spesial- og fagarbeidere, yngre arbeidere, og gutter. <sup>3</sup> Oslo Telefonanlegg og Impregneringsverket ikke regnet med. Derimot Drammens Telefonanlegg. Tallene for 1936 er regnet om idet Drammens Telefonanlegg er lagt til. <sup>4</sup> Oppgaver for budgetårene. Disse oppgaver over arbeidstimer gjelder alle statsveianlegg.

Tabell 5. Arbeidsstyrke og samlet utbetalt lønn i 1937.

	Arbeidsstyrke i alt ved utgangen av:				Gj.snittlig arbeidsstyrke i kvartalet beregnet etter ukerapportene				Samlet utbetalt arbeidslønn			
	1. kv.	2. kv.	3. kv.	4. kv.	1. kv.	2. kv.	3. kv.	4. kv.	1. kv.	2. kv.	3. kv.	4. kv.
<b>I. Jernbaneanleggene.</b>									1000 kr.	1000 kr.	1000 kr.	1000 kr.
Oslo Østbanestasjon . . .	12	12	—	—	12	12	—	—	10.8	10.2	—	—
Dobbelspor Ljan—Ski . . .	154	154	153	82	154	154	154	135	135.4	128.6	188.6	176.8
Vestfoldbanens omb. . . . .	187	397	410	107	185	274	407	278	139.2	146.5	425.3	338.8
Sørlandsbanen V. . . . .	828	820	—	—	826	823	—	—	787.3	245.9	—	—
—»— Ø. . . . .	73	254	279	77	77	159	264	112	69.5	90.8	212.5	270.0
Grovane—Kr.sand omb. . . . .	11	153	198	35	14	96	185	125	12.9	64.2	127.0	206.5
Kr.sand—Moi omb. . . . .	—	—	821	713	—	—	803	798	—	—	1 455.0	1 300.0
Grimstad—Rise omb. . . . .	—	19	10	—	—	20	17	6	—	4.3	10.5	7.8
Flåmsbanen . . . . .	167	251	284	188	167	181	266	254	123.7	89.7	245.7	300.0
Omb. Rørosbanen:												
Tynset—Støren . . . . .	109	110	201	125	110	110	156	148	70.8	66.0	111.3	144.3
Koppang—Tynset . . . . .	—	47	98	—	—	34	73	43	—	11.1	36.8	1 64.4
Nordlandsbanen:												
Grong—Mo . . . . .	932	1 667	1 523	836	907	1 263	1 687	1 123	672.7	653.1	1 762.3	1 360.4
Sum	2 473	3 884	3 977	2 163	2 452	3 126	4 012	3 022	2 022.3	1 510.4	4 575.0	4 168.7
<b>II. Veivesenet.</b>												
(Budgettåret 1936/37).												
40 representative anlegg.												
Ordinært arbeide . . . . .	—	—	—	—	—	—	—	—	2 960.3	—	—	—
Nødsarbeide . . . . .	—	—	—	—	—	—	—	—	1 972.3	—	—	—
Sum	—	—	—	—	—	—	—	—	4 932.6	—	—	—
<b>III. Havnevesenet.</b>												
Ordinært arbeide . . . . .	—	—	—	—	—	—	—	—	52.7	267.0	595.7	284.6
Nødsarbeide . . . . .	—	—	—	—	—	—	—	—	117.1	86.0	52.6	139.0
Krisearbeide . . . . .	—	—	—	—	—	—	—	—	2.3	—	—	—
Sum	—	—	—	—	—	—	—	—	172.1	353.0	2 648.3	3 423.6
<b>IV. Telegrafverket.</b>												
a. Telegrafdistriktene	—	—	—	—	—	—	—	—	137.6	357.4	721.7	544.1
b. Kabelanleggene . . . . .	—	—	—	—	—	—	—	—	56.0	78.2	163.7	156.6

<sup>1</sup> Hertil feriepenger kr. 4 817. <sup>2</sup> Hertil feriepenger kr. 12 931. <sup>3</sup> Hertil feriepenger kr. 29 486.

Opgavene over arbeidstimer — tabell 4 — viser en noget forskjellig bevegelse fra 1936 til 1937 ved de forskjellige anlegg, en betydelig stigning ved Veivesenet, nogen stigning ved Telegrafverket, undtagen for Kabelanleggene, ellers fall.

Opgavene over utbetalt arbeidslønn (tabell 5) viser — jevnført med foregående år — stigning ved Statsbanenes anlegg, Veianleggene og Telegrafverkets distriktsanlegg, nedgang ved Havneanleggene og Telegrafverkets kabelanlegg. Det siste må sees i sammenheng med nedgangen i antall arbeidstimer.

### Fattigvesenet i 1937.

Statistikken over antallet av understøttede, årsakene til trangen m. v. blev trykt særskilte publikasjoner til og med 1926—27 (N. O. S. VIII. 113). Publikasjonene for hvert femte år 1925, 1920 o. s. v. inneholdt utførligere opgaver. Senere har opgavene vært trykt i Statistiske Meddelelser, nemlig for 1928 og 1929 i Stat. Medd. nr. 5 for 1930, side 258, for 1929 og 1930 i Stat. Medd. nr. 9 og 10 for 1931, side 240, for 1931 i Stat. Medd. nr. 6 og 7 for 1932, side 259, for 1932 i Stat. Medd. nr. 7 og 8 for 1933, side 317, for 1933 i Stat. Medd. nr. 6 for 1934, side 242, for 1934 i Stat. Medd. nr. 6 for 1935, side 392, for 1935 i Stat. Medd. nr. 7 og 8 for 1936, side 348, for 1936 i Stat. Medd. nr. 6 for 1937, side 296.

Opgaver over utgiftene til fattigvesenet og forsorgsvesenet i det hele vil finnes i statistikken over de kommunale finanser. Opgaver over den kommunale alderstrygd m. v. finnes s. 132 i Stat. Medd. nr. 3 for 1936.

Det hele antall understøttede er gått sterkt ned, fra 156 207 i 1936 til 148 786 i 1937. Nedgangen det foregående år var bare 2 000. Nedgangen i antallet av første gangs understøttede, fra 17 398 til 16 197, er omtrent som ifjor. Det ser etter dette ikke ut til at innførelsen av den almindelige alderstrygd (fra 1. juli) har hatt større betydning for tallene. Det vil først og fremst ha hatt betydning for antallet av første gangs understøttede.

Det beregnede<sup>1</sup> antall særskilte personer med understøttelse er nu kommet ned i 135 600. Nedgangen siden toppåret (1935) er 5.6 pct. mot 6 pct. for tallet etter opgavene. Det er nemlig antallet av «fastboende» (understøttede med hjemstavn i kommunen) som går mest ned. Antallet av innlendinger (uten hjemstavn, som er understøttet med småbeløp, har endog steget litt i 1937.

Oslo skiller sig litt ut fra resten av landet derved at antallet av første gangs understøttede er steget litt (fra 2 236 til 2 261). Det er antallet av arbeidsledige menn som er steget mest, nemlig fra 859 til 1 094. Antallet av understøttede av andre årsaker er gått ned her som andre steder.

Det hele antall understøttede i riket ligger fremdeles høit i sammenligning med forrige høikonjunkturs tall. I 1930 var nemlig tallet bare ca. 110 000. I promille av den hele befolkning er tallet 51 i 1937 mot 40 i 1930. Bare i Oslo er tallet lavere i 1937 (15 098) enn i 1930 (17 179).

Statistikken er i år blitt supplert med opgaver over gamle personer på hjem<sup>2</sup> som kommunen sørger for (helt eller delvis) uten å anse dem som fattig forsørgede. Det gjelder etter opgavene 67 kommuner, 11 byer (deriblandt Bergen) og 56 herreder (herav 14 i Hedmark fylke). Antallet av slike forsørgede gamle hovedpersoner var 1 272 (810 i bygdene, 462 i byene). Det var 670 enslige kvinner (425, 245), 440 enslige menn (291, 149) og 71 ektepar (47, 24).

<sup>1</sup> Virkelig antall understøttede settes = antall understøttede med hjemstavn i kommunen + antall understøttede utenfor kommunen som det kreves refusjon for +  $\frac{1}{4}$  hjemstavnsløse understøttet med småbeløp +  $\frac{1}{2}$  hjemstavnsløse, understøttet med større beløp. Se Stat. Medd. nr. 7 og 8 for 1933, side 319. <sup>2</sup> Opgavene er begrenset til personer som er over 60 år.

## Antall fattigunderstøttede hovedpersoner i 1937.

	Alle understøttede hovedpersoner.								For første gang <sup>1</sup> understøttede hovedpersoner			
	Understøttede i opgavekommunen.								Arbeidsledige.	Understøttede av annen årsak.	Tilsammen.	
	Tilsammen.	Med hjemstavn i kommunen.	Med hjemstavn i andre kommuner.	Uten hjemstavn i Riket.				Understøttede utenfor opgavekommunen som understøttelseskommunen krever refusjon for.				
				Innlendinger.		Utlendinger.						
			Fått under 20 kr. i alt.	Fått mere.	Fått under 20 kr. i alt.	Fått mere.		Menn.	Kvinner.			
Riket.....	148 786	116 841	22 911	3 739	2 491	147	2 657	15 230	8 604	1 298	6 295	16 19
Bygder .....	88 368	69 177	13 988	2 665	1 001	80	1 457	8 595	4 800	607	3 951	9 35
Byer .....	60 418	47 664	8 923	1 074	1 490	67	1 200	6 635	3 804	691	2 344	6 83
Byer utenfor Oslo .	45 320	35 833	6 749	1 042	890	54	752	4 075	2 710	527	1 341	4 57
<i>Bygdene fylkesvis.</i>												
Østfold .....	7 506	5 558	1 282	113	81	12	460	1 004	407	39	217	66
Akershus .....	10 305	6 760	2 935	80	196	19	315	1 773	782	108	579	1 46
Hedmark .....	7 812	6 581	1 015	108	42	5	61	695	276	30	289	58
Opland .....	5 527	4 519	783	139	53	5	28	368	170	6	156	33
Buskerud .....	6 516	5 133	977	232	63	5	106	680	260	25	125	41
Vestfold .....	3 130	2 493	467	41	53	-	76	446	103	10	136	24
Telemark .....	6 245	4 958	756	372	74	-	85	485	275	26	172	47
Aust-Agder .....	2 823	1 925	467	363	46	5	17	195	109	7	94	21
Vest-Agder .....	1 745	968	433	289	49	1	5	98	40	15	55	11
Rogaland .....	2 700	1 814	612	205	37	13	19	285	140	19	107	26
Hordaland .....	5 526	3 612	1 452	329	81	2	50	496	250	62	215	52
Sogn og Fjordane .	2 247	1 726	341	138	24	6	12	144	149	22	128	29
Møre og Romsdal..	3 021	2 628	298	53	31	-	11	211	141	16	212	36
Sør-Trøndelag ....	4 797	3 814	794	108	38	2	41	488	267	29	234	53
Nord-Trøndelag....	4 007	3 413	405	42	76	1	70	263	168	22	185	37
Nordland .....	8 691	7 861	694	44	40	3	49	674	691	89	643	1 42
Troms .....	2 850	2 702	120	7	7	1	13	174	219	58	235	51
Finnmark .....	2 920	2 712	157	2	10	-	39	116	353	24	169	54
<i>Byene fylkesvis.</i>												
Østfold .....	3 782	2 890	589	34	67	9	193	556	267	69	81	41
Akershus .....	183	113	48	14	2	-	6	36	9	-	7	1
Oslo .....	15 098	11 831	2 174	32	600	13	448	2 560	1 094	164	1 003	2 26
Hedmark .....	505	315	155	26	6	-	3	79	26	6	4	3
Opland .....	616	472	102	28	7	-	7	52	18	2	8	2
Buskerud .....	1 931	1 465	319	62	44	3	38	210	111	9	69	18
Vestfold .....	3 388	2 209	830	157	103	5	84	209	133	35	134	30
Telemark .....	3 671	2 954	471	103	63	17	63	207	123	33	77	23
Aust-Agder .....	1 674	1 015	459	113	51	1	35	79	153	22	28	20
Vest-Agder .....	1 948	1 100	592	199	38	3	16	148	61	3	94	15
Rogaland .....	5 536	4 282	870	157	126	7	94	420	494	110	64	66
Bergen .....	8 104	7 040	786	28	177	5	68	1 146	581	66	328	97
Sogn og Fjordane .	118	77	20	10	10	-	1	5	12	7	3	2
Møre og Romsdal..	3 791	3 318	333	52	51	-	37	328	204	59	94	35
Sør-Trøndelag ....	5 468	4 782	545	9	84	3	45	268	289	55	270	61
Nord-Trøndelag....	716	606	89	9	5	-	7	47	22	4	18	4
Nordland .....	2 073	1 673	298	36	31	-	35	159	102	19	37	15
Troms .....	1 048	865	154	3	16	-	10	83	72	25	10	10
Finnmark .....	768	657	89	2	9	1	10	43	33	3	15	51

<sup>1</sup> En person er regnet som understøttet for første gang i 1937, hvis han ikke har vært understøttet tidligere i løpet av årene 1933—1937.

Handelsomsetningen med forskjellige land,<sup>1</sup>  
juli 1938.

Land	Innførsel				Utførsel			
	Juli				Juli			
	Produksjonsland		Innkjøpsland		Forbruksland		Salgsland	
	1938	1937	1938	1937	1938	1937	1938	1937
	1000 kr.	1000 kr.	1000 kr.	1000 kr.	1000 kr.	1000 kr.	1000 kr.	1000 kr.
<b>Europa</b> .....	60 585	79 004	69 606	86 909	38 546	49 331	41 744	53 790
Belgia og Luxembourg ..	3 059	5 691	3 003	5 112	1 221	2 216	1 056	2 004
Bulgaria .....	12	103	—	2	2	6	2	6
Danmark .....	4 961	6 677	6 622	8 124	1 365	1 498	1 455	1 662
Frankrike .....	87	99	85	96	29	17	29	17
Tyskland .....	251	2 816	244	2 817	811	1 161	790	1 160
Storbritannia .....	2 158	3 073	2 359	3 551	2 205	3 296	2 836	4 174
Island .....	63	39	63	39	151	93	150	93
Malta .....	17	10	14	8	136	61	137	61
Nederland .....	197	85	185	82	21	112	17	112
Polen .....	76	43	76	43	145	138	144	136
Portugal .....	794	254	794	254	236	755	236	724
Romania .....	886	912	885	895	663	1 016	663	1 016
Tsjekkoslovakia .....	48	41	27	25	30	47	30	47
Ungarn .....	48	202	47	198	72	99	58	99
Italia .....	31	—	31	—	7	32	7	32
Belgierland .....	1 949	1 935	2 495	3 030	1 563	2 868	1 681	3 071
Polen og Danzig .....	1 924	1 584	1 917	1 586	687	559	413	559
Portugal .....	437	742	442	746	891	1 547	903	1 525
Romania .....	1	5	1	5	69	17	69	17
Det fjerde Samveldet .....	1 754	694	1 741	638	1 364	497	1 182	1 117
Spania .....	596	237	595	218	28	678	21	495
Storbritannia og N.-Irland .....	9 699	19 680	16 546	25 007	12 662	17 899	15 969	21 615
Island .....	1 154	822	1 154	822	62	124	62	124
Island .....	1 200	640	1 269	881	523	411	600	369
Norge .....	12 836	14 441	13 187	14 930	4 241	4 499	4 400	4 909
Tsjekkoslovakia .....	1 564	2 089	1 511	2 026	1 107	636	537	488
Tyrkia, europeisk og asiat. ..	233	52	233	27	74	144	74	144
Tyskland hv. u. Østerrike ..	14 413	15 619	13 950	15 358	8 129	8 823	8 176	8 932
Ungarn .....	137	419	130	389	51	82	46	82
Andre europeiske land, omfattende Albania og Andorra .....	—	—	—	—	1	—	1	—
<b>Afrika</b> .....	2 171	2 019	794	676	2 755	3 274	2 030	1 706
Egypt .....	27	184	22	160	1 549	972	1 544	962
Engelsk-egyptisk Sudan ..	5	2	4	—	1	3	1	3
Etiopia .....	103	90	—	—	—	—	—	—
Spania .....	16	27	—	2	20	10	11	9
Belgisk Kongo .....	3	1	—	—	7	22	1	17
Rhodesia .....	417	1	—	—	3	3	1	2
Syd-Afrika-Sambandet ..	30	142	16	88	414	846	280	482
Britiske områder i Vest-Afrika .....	618	1 124	—	4	559	1 183	84	111
Britiske områder i Øst-Afrika .....	44	14	—	6	11	24	9	8
Andre britiske områder i Syd-Afrika m. v. ....	—	8	—	—	—	—	—	—

<sup>1</sup> Under utførselen er ikke tatt med fiske- og fangstprodukter, herunder hvalolje, som er levert direkte fra fangstfeltene.

Land	Innførsel				Utførsel			
	Juli				Juli			
	Produksjonsland		Innkjøpsland		Forbruksland		Salgsland	
	1938	1937	1938	1937	1938	1937	1938	1937
	1000 kr.	1000 kr.	1000 kr.	1000 kr.	1000 kr.	1000 kr.	1000 kr.	1000 kr.
Algerie .....	108	154	96	138	22	—	22	—
Madagaskar .....	4	1	—	—	—	20	—	20
Marokko, fransk protektorat med Tanger .....	126	53	124	32	5	21	3	2
Tunis .....	467	181	446	181	29	16	29	10
Fransk Vest-Afrika .....	—	5	—	—	4	23	2	—
Andre franske områder i Vest-Afrika .....	172	—	—	—	76	57	8	—
Fransk Somalkyst .....	2	6	67	56	—	—	—	—
Libya .....	—	2	—	—	—	—	—	—
Erytrea og ital. Somalkyst .....	—	—	—	—	—	—	—	—
Portugisiske bes. i Afrika .....	14	17	5	2	54	63	35	38
Spansk Marokko, sp. Guinea .....	—	—	—	—	—	2	—	—
Kanariøiene .....	15	7	14	7	1	9	—	—
<b>Nord- og Mellem-Amerika og Vestindia .....</b>	<b>16 660</b>	<b>13 530</b>	<b>14 639</b>	<b>11 949</b>	<b>3 097</b>	<b>6 556</b>	<b>3 021</b>	<b>5 707</b>
Alaska .....	—	—	—	—	—	—	—	—
Canada .....	3 358	3 173	2 234	2 354	239	199	237	178
De Forente Stater .....	11 027	9 127	11 069	9 315	2 512	5 955	2 458	5 133
Grønland .....	18	21	—	—	—	—	—	—
Newfoundland .....	—	—	—	—	1	11	1	11
St. Pierre og Miquelon .....	—	—	—	—	—	—	—	—
Britisk Honduras .....	26	25	—	—	3	—	2	—
Costa Rica .....	—	42	—	—	6	3	5	—
Cuba .....	803	5	794	5	166	131	166	131
Domingo-Republikken .....	—	—	—	—	—	7	—	7
Guatemala .....	162	13	14	9	4	13	4	11
Haiti .....	32	16	29	15	4	12	2	12
Honduras .....	54	36	8	—	2	—	2	—
Jamaica .....	167	211	16	9	4	2	3	2
Mexico .....	6	215	2	187	105	130	97	130
Nicaragua .....	1	—	1	—	2	—	—	—
Panama .....	—	—	—	—	30	32	27	31
El Salvador .....	486	59	471	51	2	1	2	1
Andre brit. bes. i V.india .....	19	6	1	3	8	47	8	47
Puerto Rico, am. Virginøier .....	3	—	—	—	1	3	1	—
Franske bes. i Vestindia .....	—	—	—	—	1	2	2	—
Nederl. » » —» .....	498	581	—	1	7	8	4	7
<b>Syd-Amerika .....</b>	<b>3 023</b>	<b>4 877</b>	<b>1 654</b>	<b>3 468</b>	<b>1 291</b>	<b>1 780</b>	<b>1 101</b>	<b>1 488</b>
Argentina .....	2 535	3 971	1 374	2 867	660	726	597	673
Bolivia .....	—	—	—	—	7	12	6	4
Brasil .....	312	630	226	532	377	618	305	575
Chile .....	1	3	1	1	60	19	60	19
Colombia m. Galapagosøiene .....	32	114	19	25	60	153	38	53
Ecuador .....	3	2	—	—	—	12	—	5
Falklandsøiene .....	—	—	—	—	—	—	—	—
Paraguay .....	29	—	—	—	4	2	4	1
Peru .....	2	3	—	3	56	89	45	31

Land	Innførsel				Utførsel			
	Juli				Juli			
	Produksjonsland		Innkjøpsland		Forbruksland		Salgsland	
	1938	1937	1938	1937	1938	1937	1938	1937
	1000 kr.	1000 kr.	1000 kr.	1000 kr.	1000 kr.	1000 kr.	1000 kr.	1000 kr.
Argentina	24	84	—	—	45	126	36	104
Venezuela	14	37	—	37	19	22	8	22
Britisk Guiana	6	3	6	—	3	—	2	—
Fransk »	—	—	—	—	—	—	—	—
Nederl. »	65	30	28	3	—	1	—	1
<b>Asia</b>	<b>4 994</b>	<b>5 342</b>	<b>873</b>	<b>1 912</b>	<b>2 906</b>	<b>5 149</b>	<b>1 105</b>	<b>3 550</b>
Arabia	65	55	30	29	—	2	—	1
China m. Mongolia og Tibet	178	301	62	168	228	1 341	193	1 199
Japan	—	1	—	1	6	4	6	3
Indonesiasjukuo	513	1 224	218	669	1 475	2 485	40	1 506
Malaysia	195	504	12	49	4	22	—	22
Philippinene	9	2	9	2	38	32	37	30
Siam	1 878	464	3	14	—	18	—	1
Thailand	9	23	2	19	169	126	168	123
India	1	4	—	—	3	6	3	2
Britisk India hv.u. Burma	608	1 136	338	826	784	722	539	441
— Malakka	29	2	2	2	74	97	47	46
Ceylon	63	54	8	15	16	11	12	6
Hong Kong	—	—	—	—	—	8	—	8
Andre britiske besiddelser i Asia	3	21	65	60	3	1	1	—
Fransk Indo-China og franske besiddelser i India	41	1	—	—	—	8	—	—
Philippinene	49	60	—	11	21	31	16	22
Nederlandsk India m. nederl. Guinea	1 351	1 490	122	47	83	235	41	140
Portugisiske bes. i Asia	—	—	—	—	2	—	2	—
Andre land i Asia	2	—	2	—	—	—	—	—
<b>Australia og andre land i Stillehavet</b>	<b>310</b>	<b>272</b>	<b>177</b>	<b>130</b>	<b>601</b>	<b>963</b>	<b>558</b>	<b>812</b>
Austral-Sambandet	272	209	169	129	523	886	486	753
Hawaii	—	—	—	—	—	2	—	2
New Zealand	38	63	8	1	78	72	72	56
Andre land i Stillehavet	—	—	—	—	—	3	—	1
<b>For ordre</b>	<b>—</b>	<b>—</b>	<b>—</b>	<b>—</b>	<b>747</b>	<b>—</b>	<b>384</b>	<b>—</b>
I alt	87 743	105 044	87 743	105 044	49 943	67 053	49 943	67 053
<b>Enkelte lands inn- og utførsel av skib:<sup>1</sup></b>								
Danmark	2 680	4 271	2 680	4 271	—	—	—	—
Svealand	—	—	—	—	—	498	—	498
Storbritannia og N.-Irland	—	2 821	—	2 821	105	1 180	105	1 180
De øvrige	7 523	7 571	7 523	7 571	—	—	—	—
Utenlands	—	—	—	—	—	597	—	597

<sup>1</sup> Verdiene er tatt med i tabellen ovenfor.



Handelsomsetningen med forskjellige land,<sup>1</sup>  
januar—juli 1938.

Land	Innførsel				Utførsel			
	Januar—juli				Januar—juli			
	Produksjonsland		Innkjøpsland		Forbruksland		Salgsland	
	1938	1937	1938	1937	1938	1937	1938	1937
	1000 kr.	1000 kr.	1000 kr.	1000 kr.	1000 kr.	1000 kr.	1000 kr.	1000 kr.
<b>Europa</b> .....	479 663	551 200	<sup>2</sup> 540 186	612 292	335 824	334 190	352 218	353 396
Belgia og Luxembourg...	21 794	35 006	20 249	31 503	<sup>2</sup> 13 657	21 394	12 097	17 907
Bulgaria .....	560	567	301	121	21	19	22	18
Danmark .....	<sup>2</sup> 23 683	36 400	37 159	48 767	<sup>2</sup> 12 829	11 344	13 536	12 037
Estland .....	<sup>2</sup> 1 009	1 017	923	886	188	628	188	628
Finnland .....	3 271	9 515	3 130	9 182	5 325	7 706	5 263	7 678
Frankrike .....	17 568	25 622	19 383	29 317	24 478	24 388	28 402	31 291
Færøyaner .....	166	142	175	138	431	373	397	373
Gibraltar, Malta .....	20	18	17	16	564	391	564	387
Hellas .....	567	1 349	466	1 253	50	1 472	46	937
Irland .....	151	214	150	212	751	1 058	619	1 014
Island .....	2 554	1 504	2 515	1 484	2 028	2 859	2 016	2 784
Italia .....	16 161	8 504	16 100	8 397	10 720	10 721	10 720	10 897
Jugoslavia .....	1 430	220	974	84	345	154	316	131
Latvia .....	352	1 480	340	1 449	557	625	543	624
Litauen .....	416	88	346	37	997	121	927	121
Nederland .....	23 601	18 645	33 911	24 107	10 865	16 707	11 707	17 894
Polen og Danzig .....	13 580	15 674	10 373	15 507	5 863	6 365	5 021	5 968
Portugal .....	3 015	3 711	3 059	3 767	8 530	4 930	8 464	4 844
Romania .....	39	2 849	32	1 822	347	265	339	194
Sovjet-Samveldet .....	9 590	4 279	9 454	4 015	5 335	933	5 153	517
Spania .....	2 662	5 828	2 904	5 353	4 095	2 946	3 147	2 497
Storbritannia og N.-Irland	106 262	133 976	<sup>2</sup> 149 029	182 640	109 767	108 115	124 533	126 237
Svalbard .....	2 551	2 215	2 551	2 215	249	254	250	251
Sveits .....	6 150	5 036	6 373	5 787	2 713	2 447	2 563	2 157
Sverige .....	79 467	88 677	82 805	92 348	35 381	33 614	36 799	36 074
Tsjekkoslovakia .....	<sup>2</sup> 14 261	16 976	13 387	16 182	5 854	8 998	4 423	6 114
Tyrkia, europeisk og asiat.	1 456	610	1 114	160	1 274	1 300	1 274	1 224
Tyskland hv.u. Østerrike	<sup>2</sup> 123 806	127 988	119 735	122 661	71 995	63 531	72 378	62 214
Ungarn .....	3 521	3 088	3 231	2 882	611	531	507	374
Andre europeiske land, om-								
fattende Albania og Andorra	-	2	-	-	4	1	4	
<b>Afrika</b> .....	12 361	11 248	4 651	3 989	13 383	16 966	8 313	9 009
Egypt .....	469	817	444	642	4 898	4 412	4 840	4 394
Engelsk-egyptisk Sudan..	31	32	13	10	55	29	28	2
Etiopia .....	668	668	4	2	-	-	-	-
Liberia .....	118	163	4	4	169	71	59	4
Belgisk Kongo .....	108	53	7	-	40	98	12	5
Rhodesia .....	1 314	309	444	282	28	26	2	1
Syd-Afrika-Sambandet ...	370	492	191	190	3 002	4 666	2 106	2 954
Britiske områder i Vest-								
Afrika .....	5 439	5 106	5	10	3 823	5 883	389	51
Britiske områder i Øst-								
Afrika .....	146	170	52	12	97	98	73	4
Andre britiske områder i								
Syd-Afrika m. v. ....	10	43	-	1	8	1	3	

<sup>1</sup> Under utførselen er ikke tatt med fiske- og fangstprodukter, herunder hvalolje, som er lever direkte fra fangstfeltene. <sup>2</sup> Tallet er rettet.

Land	Innførsel				Utførsel			
	Januar—juli				Januar—juli			
	Produksjonsland		Innkjøpsland		Forbruksland		Salgsland	
	1938	1937	1938	1937	1938	1937	1938	1937
	1000 kr.	1000 kr.	1000 kr.	1000 kr.	1000 kr.	1000 kr.	1000 kr.	1000 kr.
Algerie .....	589	544	557	409	51	90	52	89
Madagaskar .....	41	20	8	4	137	94	136	91
Indonesisk, fransk protektorat med Tanger .....	601	535	517	413	97	109	78	91
Marokkansk .....	1 856	1 096	1 747	1 064	53	190	53	190
Fransk Vest-Afrika .....	45	40	48	2	61	131	38	46
Andre franske områder i Vest-Afrika .....	204	444	—	1	342	413	31	68
Fransk Somalkyst .....	2	14	381	442	—	—	—	—
Kenya .....	—	38	—	—	—	1	—	1
Etiopia og ital. Somalkyst .....	5	—	—	—	—	—	—	—
Portugisiske bes. i Afrika .....	123	318	14	176	420	538	326	401
Fransk Marokko, sp. Guinea .....	3	28	1	21	1	15	1	9
Araberne .....	219	318	214	304	101	101	86	68
<b>Nord- og Mellem-Amerika og Vestindia .....</b>	<b>115 390</b>	<b>98 417</b>	<b>104 301</b>	<b>88 891</b>	<b>32 947</b>	<b>52 875</b>	<b>31 786</b>	<b>49 687</b>
Canada .....	2	5	2	3	—	—	—	—
USA .....	23 908	23 354	20 051	13 340	1 203	1 268	1 187	1 178
De Forente Stater .....	77 173	60 249	79 072	68 109	28 560	45 770	27 524	42 797
Greenland .....	69	51	—	—	3	1	—	—
Island .....	462	—	—	—	28	64	27	39
St. Pierre og Miquelon .....	—	—	—	—	—	—	—	—
Britisk Honduras .....	633	161	—	—	7	10	6	9
Dominica .....	71	104	3	3	117	29	112	30
Jamaica .....	882	115	856	113	935	1 124	924	1 124
Costa Rica .....	13	1	—	—	25	8	25	7
Guatemala .....	451	333	377	303	45	102	40	93
Haiti .....	236	235	209	191	37	113	34	110
Honduras .....	239	439	8	—	10	4	7	2
Jamaica .....	825	1 207	62	71	29	17	24	11
Mexico .....	629	1 882	510	1 580	778	1 087	747	1 048
Nicaragua .....	5	3	1	3	15	12	8	5
Panama .....	2	2 340	2	2 340	302	2 970	292	2 961
El Salvador .....	3 415	3 081	3 139	2 816	13	13	12	13
Andre brit. bes. i V. India .....	86	217	5	3	688	103	679	94
Porto Rico, am. Virginøier .....	4	12	—	4	77	112	77	112
Franske bes. i Vestindia .....	2	1	—	1	6	25	7	15
Tysk. » » —» .....	6 283	4 627	1 4	11	69	43	54	39
<b> Syd-Amerika .....</b>	<b>21 129</b>	<b>42 619</b>	<b>12 397</b>	<b>32 753</b>	<b>10 868</b>	<b>12 356</b>	<b>9 270</b>	<b>10 565</b>
Argentina .....	13 108	37 397	7 393	29 125	4 977	5 592	4 453	5 135
Bolivia .....	—	63	—	—	236	271	74	68
Brazil .....	2 705	2 226	2 054	1 549	3 224	3 723	2 702	3 446
Chile .....	521	324	510	299	238	338	380	450
Kolumbia m. Galapagos-øiene .....	890	370	139	133	517	702	268	300
Ecuador .....	45	92	10	48	105	123	87	62
Peru .....	3	—	1	—	—	—	—	—
Paraguay .....	32	—	3	—	21	31	20	26
Uruguay .....	543	626	—	588	335	410	246	213

<sup>1</sup> Tallet er rettet.

Land	Innførsel				Utførsel			
	Januar—juli				Januar—juli			
	Produksjonsland		Innkjøpsland		Forbruksland		Salgsland	
	1938	1937	1938	1937	1938	1937	1938	1937
	1000 kr.	1000 kr.	1000 kr.	1000 kr.	1000 kr.	1000 kr.	1000 kr.	1000 kr.
Uruguay .....	2 545	459	2 040	134	1 062	1 077	938	781
Venezuela .....	167	168	17	451	106	82	59	71
Britisk Guiana .....	6	26	6	11	33	6	32	1
Fransk » .....	—	—	—	—	—	—	—	—
Nederl. » .....	564	868	224	415	14	1	11	1
<b>Asia .....</b>	<b>51 745</b>	<b>48 109</b>	<b>20 191</b>	<b>14 540</b>	<b>17 961</b>	<b>28 508</b>	<b>11 536</b>	<b>22 641</b>
Arabia .....	568	444	171	184	2	5	2	4
China m. Mongolia og Tibet	5 107	2 032	4 581	1 216	1 983	6 330	1 415	5 351
Irak .....	3	3	—	1	37	64	28	5
Japan .....	8 680	8 857	5 852	5 133	9 034	14 797	5 199	12 111
Mandsjukuo .....	2 627	4 288	231	923	16	67	12	4
Palestina .....	3 834	1 853	3 062	1 762	221	171	179	15
Iran .....	7 602	7 758	355	32	161	22	151	1
Siam .....	211	250	49	133	613	677	609	66
Syria .....	18	26	14	5	61	35	25	3
Britisk India hv.u. Burma	7 467	7 884	3 592	3 815	3 344	3 919	2 171	2 741
— Malakka .....	491	392	85	145	632	678	366	45
Ceylon .....	430	467	87	176	159	94	93	3
Hong Kong .....	1	—	3	—	35	487	34	37
Andre britiske besiddelser i Asia .....	156	308	694	401	6	5	2	—
Fransk Indo-China og fran- ske besiddelser i India ..	42	22	—	14	35	25	9	—
Filippinene .....	928	1 091	151	157	808	226	793	15
Nederlandsk India m. nederl. Guinea .....	13 575	12 434	1 262	443	812	904	446	45
Portugisiske bes. i Asia ..	3	—	—	—	2	2	2	—
Andre land i Asia .....	2	—	2	—	—	—	—	—
<b>Australia og andre land i Stillehavet .....</b>	<b>2 240</b>	<b>1 749</b>	<b>802</b>	<b>877</b>	<b>3 609</b>	<b>4 447</b>	<b>3 365</b>	<b>3 951</b>
Austral-Sambandet .....	1 950	1 372	760	815	3 180	3 923	2 985	3 571
Hawaii .....	10	2	5	2	2	15	2	1
New Zealand .....	280	375	37	60	417	502	376	36
Øier i Stillehavet .....	—	—	—	—	10	7	2	—
<b>For ordre .....</b>	<b>—</b>	<b>—</b>	<b>—</b>	<b>—</b>	<b>3 312</b>	<b>—</b>	<b>1 416</b>	<b>—</b>
<b>I alt</b>	<b>682 528</b>	<b>753 342</b>	<b>682 528</b>	<b>753 342</b>	<b>417 904</b>	<b>449 342</b>	<b>417 904</b>	<b>449 342</b>
<b>Enkelte lands inn- og utførsel av skib.<sup>1</sup></b>	<b>—</b>	<b>—</b>	<b>—</b>	<b>—</b>	<b>—</b>	<b>—</b>	<b>—</b>	<b>—</b>
Danmark .....	5 675	13 123	5 675	13 123	376	—	376	—
Finnland .....	—	40	—	40	265	1 872	265	1 872
Frankrike .....	14	274	14	274	3 348	—	3 348	—
Hellas .....	—	931	—	931	—	—	—	—
Italia .....	8 000	—	8 000	—	696	45	696	4
Litauen .....	—	—	—	—	804	—	804	—
Nederland .....	6 044	89	6 044	89	—	—	—	—
Polen og Danzig .....	3 140	—	—	—	—	—	—	—
Storbritannia og N.-Irl. ..	8 854	13 462	11 304	19 900	2 035	2 445	2 035	2 445
Sverige .....	33 132	37 918	33 132	37 918	1 995	1 236	1 995	1 236
Tyskland hv.u. Østerrike ..	23 318	21 445	20 469	15 007	—	760	—	760
Canada .....	—	—	3 539	—	—	—	—	—
Panama .....	—	2 340	—	2 340	—	2 787	—	2 787
China .....	3 691	—	3 691	—	—	1 749	—	1 749
Japan .....	—	—	—	—	1 512	—	1 512	—
Filippinene .....	—	—	—	—	697	—	697	—

<sup>1</sup> Verdiene er tatt med i tabellen ovenfor.

Handelsomsetningen med forskjellige land,<sup>1</sup>  
august 1938.

Land	Innførsel				Utførsel			
	August				August			
	Produksjonsland		Innkjøpsland		Forbruksland		Salgsland	
	1938	1937	1938	1937	1938	1937	1938	1937
	1000 kr.	1000 kr.	1000 kr.	1000 kr.	1000 kr.	1000 kr.	1000 kr.	1000 kr.
<b>Europa</b> .....	74 571	71 060	83 889	79 331	46 829	47 606	49 198	50 402
Belgia og Luxembourg ...	3 304	4 199	2 913	4 912	1 574	1 495	1 556	1 160
Bulgaria .....	18	25	—	8	33	5	33	5
Danmark .....	2 664	2 391	4 331	3 809	3 725	2 560	3 873	2 703
Estland .....	125	122	124	117	37	42	37	42
Finnland .....	360	2 503	343	2 338	674	756	674	756
Frankrike .....	3 790	3 006	4 181	3 621	5 977	2 824	6 804	3 780
Færøyane .....	49	52	49	52	20	34	20	34
Gibraltar, Malta .....	—	1	—	1	25	53	24	53
Gjellerland .....	112	105	106	102	30	60	30	52
Irland .....	10	9	10	9	77	164	70	147
Island .....	479	2 600	480	2 597	273	303	270	247
Italia .....	764	893	755	875	3 406	1 183	3 406	1 182
Jugoslavia .....	113	13	23	7	102	152	94	152
Latvia .....	55	1 071	55	1 067	76	196	76	171
Litauen .....	3	4	3	4	11	14	11	12
Nederland .....	2 423	2 497	3 375	3 023	1 466	1 474	1 525	1 603
Polen og Danzig .....	1 081	1 522	1 029	1 505	560	773	504	714
Portugal .....	385	447	376	474	1 390	1 172	1 409	1 173
Romania .....	5	85	3	—	37	82	37	82
Sovjet-Samveldet .....	1 982	405	1 961	370	570	205	122	165
Spania .....	237	391	236	389	1 872	1 088	1 643	844
Storbritannia og N.-Irland	15 351	18 662	30 892	23 392	12 289	16 594	14 556	19 173
Svalbard .....	1 071	1 399	1 071	1 399	57	23	57	23
Sveits .....	1 160	708	1 328	653	514	424	250	346
Sverige .....	9 696	10 119	10 139	10 912	4 229	5 037	4 439	5 334
Tsjekkoslovakia .....	2 242	2 679	2 164	2 450	515	1 662	443	1 169
Tyrkia, europeisk og asiat.	557	26	520	14	100	249	100	249
Tyskland hv.u. Østerrike..	26 214	14 452	17 092	14 566	7 138	8 872	7 123	8 991
Ungarn .....	321	674	330	665	50	103	10	33
Andre europeiske land, om- fattende Albania og An- dorra .....	—	—	—	—	2	7	2	7
<b>Afrika</b> .....	3 357	971	1 575	310	2 405	2 964	1 944	2 022
Egypt .....	96	3	96	2	1 394	1 095	1 363	1 087
Engelsk-egyptisk Sudan ..	5	—	2	—	3	4	3	3
Etiopia .....	143	24	—	—	—	—	—	—
Liberia .....	12	21	—	—	21	12	6	11
Belgisk Kongo .....	2	3	—	—	5	12	3	9
Rhodesia .....	909	13	908	10	4	5	2	2
Syd-Afrika-Sambandet....	43	112	17	51	450	977	317	699
Britiske områder i Vest- Afrika .....	1 477	81	2	—	211	548	45	36
Britiske områder i Øst- Afrika .....	97	16	—	—	30	14	26	5
Andre britiske områder i Syd-Afrika m. v. ....	—	10	—	1	1	—	1	—

<sup>1</sup> Under utførselen er ikke tatt med fiske- og fangstprodukter, herunder hvalolje, som er levert direkte fra fangstfeltene.

Land	Innførsel				Utførsel			
	August				August			
	Produksjonsland		Innkjøpsland		Forbruksland		Salgsland	
	1938	1937	1938	1937	1938	1937	1938	1937
	1000 kr.	1000 kr.	1000 kr.	1000 kr.	1000 kr.	1000 kr.	1000 kr.	1000 kr.
Algerie .....	96	2	51	3	18	—	18	—
Madagaskar .....	7	3	—	—	18	13	18	1
Marokko, fransk protektorat med Tanger .....	223	80	197	69	52	67	42	2
Tunis .....	217	115	206	115	3	21	4	2
Fransk Vest-Afrika .....	4	3	—	2	10	37	3	1
Andre franske områder i Vest-Afrika .....	3	413	—	—	74	49	15	—
Fransk Somalkyst .....	—	—	92	13	—	—	—	—
Libya .....	5	39	—	38	—	—	—	—
Erytrea og ital. Somalkyst .....	—	—	—	—	—	—	—	—
Portugisiske bes. i Afrika .....	13	27	—	—	111	84	78	6
Spansk Marokko, sp. Guinea .....	—	—	—	—	—	—	—	—
Kanariøiene .....	5	6	4	6	—	26	—	2
<b>Nord- og Mellem-Amerika og Vestindia.....</b>	<b>13 485</b>	<b>15 509</b>	<b>11 652</b>	<b>13 538</b>	<b>7 772</b>	<b>5 858</b>	<b>6 988</b>	<b>4 96</b>
Alaska .....	—	—	—	—	1	—	1	—
Canada .....	2 971	2 610	2 347	1 473	181	183	178	18
De Forente Stater .....	8 143	10 012	8 730	11 110	7 045	5 402	6 276	4 51
Grønland .....	2	—	—	—	—	—	—	—
Newfoundland .....	—	—	—	—	1	3	1	—
St. Pierre og Miquelon .....	—	—	—	—	—	—	—	—
Britisk Honduras .....	14	15	—	—	—	3	—	—
Costa Rica .....	—	3	—	—	4	2	3	—
Cuba .....	53	14	34	11	175	43	175	4
Domingo-Republikken .....	2	—	—	—	1	3	1	—
Guatemala .....	150	36	13	69	9	12	8	1
Haiti .....	50	13	42	7	3	6	3	—
Honduras .....	10	13	7	—	—	—	—	—
Jamaica .....	128	208	8	8	6	7	5	—
Mexico .....	240	176	111	141	200	107	199	10
Nicaragua .....	—	—	—	—	1	5	—	—
Panama .....	—	—	—	—	41	57	37	5
El Salvador .....	368	817	360	719	12	—	12	—
Andre brit. bes. i V.india .....	2	66	—	—	76	12	75	—
Puerto Rico, am. Virginøier .....	4	—	—	—	1	7	1	—
Franske bes. i Vestindia .....	—	—	—	—	2	2	2	—
Nederl. » » —»— .....	1 348	1 526	—	—	13	4	11	—
<b>Syd-Amerika .....</b>	<b>3 459</b>	<b>2 649</b>	<b>1 600</b>	<b>1 962</b>	<b>1 890</b>	<b>2 694</b>	<b>1 579</b>	<b>2 34</b>
Argentina .....	1 828	1 619	1 033	1 187	996	1 423	904	1 36
Bolivia .....	—	—	—	—	10	30	6	2
Brasil .....	407	682	295	524	447	828	354	67
Chile .....	162	175	156	175	33	29	31	1
Colombia m. Galapagos-øiene .....	80	15	36	10	97	124	77	4
Ecuador .....	3	4	—	—	9	15	9	1
Falklandsøiene .....	—	—	—	—	—	—	—	—
Paraguay .....	—	—	—	—	—	2	—	—
Peru .....	825	5	—	—	95	76	36	6

Land	Innførsel				Utførsel			
	August				August			
	Produksjonsland		Innkjøpsland		Forbruksland		Salgsland	
	1938	1937	1938	1937	1938	1937	1938	1937
	1000 kr.	1000 kr.	1000 kr.	1000 kr.	1000 kr.	1000 kr.	1000 kr.	1000 kr.
Argentina .....	38	47	23	24	182	153	148	140
Venezuela .....	23	6	5	6	19	12	13	3
Britisk Guiana .....	1	9	-	6	1	2	-	2
Fransk » .....	-	-	-	-	-	-	-	-
Tysk » .....	92	87	52	30	1	-	1	-
<b>Asia .....</b>	<b>5 276</b>	<b>5 327</b>	<b>1 488</b>	<b>1 458</b>	<b>1 741</b>	<b>4 029</b>	<b>1 236</b>	<b>3 455</b>
Arabia .....	116	64	15	40	-	-	-	-
China m. Mongolia og Tibet	150	365	89	313	281	452	275	389
Japan .....	-	1	-	-	12	10	9	10
Korea .....	785	1 186	407	526	560	2 386	375	2 338
Manchukuo .....	344	15	-	-	-	1	-	-
Malaya .....	32	1	1	1	36	56	33	47
Philippinene .....	605	1 031	5	-	-	-	-	-
Siam .....	18	55	3	51	84	66	84	66
Sri Lanka .....	-	1	-	-	5	9	5	9
Britisk India hv.u. Burma	1 408	1 068	662	405	542	613	317	341
— Malakka .....	127	14	29	4	68	133	57	86
Ceylon .....	63	187	17	22	20	24	10	16
Hong Kong .....	-	-	-	-	-	118	-	76
Andre britiske besiddelser i Asia .....	3	14	128	28	1	1	1	1
Fransk Indo-China og franske besiddelser i India	5	1	-	1	12	2	1	2
Philippinene .....	80	92	-	21	14	13	8	12
Nederlandske India m. nederl. Guinea .....	1 540	1 232	132	46	106	145	61	62
Portugisiske bes. i Asia	-	-	-	-	-	-	-	-
Andre land i Asia .....	-	-	-	-	-	-	-	-
<b>Australia og andre land i Stillehavet .....</b>	<b>85</b>	<b>1 120</b>	<b>29</b>	<b>37</b>	<b>559</b>	<b>183</b>	<b>519</b>	<b>146</b>
Austral-Sambandet .....	33	1 107	20	37	468	125	447	110
Hawaii .....	3	-	3	-	2	-	1	-
New Zealand .....	49	13	6	-	88	58	71	36
Andre land i Stillehavet .....	-	-	-	-	1	-	-	-
<b>For ordre .....</b>	<b>-</b>	<b>-</b>	<b>-</b>	<b>-</b>	<b>335</b>	<b>-</b>	<b>67</b>	<b>-</b>
<b>I alt</b>	<b>100 233</b>	<b>96 636</b>	<b>100 233</b>	<b>96 636</b>	<b>61 531</b>	<b>63 334</b>	<b>61 531</b>	<b>63 334</b>
<b>Enkelte lands inn- og utførsel av skib:<sup>1</sup></b>								
Frankrike .....	-	-	-	-	4 079	-	4 079	-
Storbritannia og N.-Irland	2 701	1 400	11 697	1 400	-	-	-	-
De øvrige .....	2 914	2 777	2 914	2 777	-	-	-	-
Tyskland .....	12 735	-	3 739	-	-	-	-	-

<sup>1</sup> Verdiene er tatt med i tabellen ovenfor.

Handelsomsetningen med forskjellige land,<sup>1</sup>  
januar—august 1938.

Land	Innførsel				Utførsel			
	Januar—august				Januar—august			
	Produksjonsland		Innkjøpsland		Forbruksland		Salgsland	
	1938	1937	1938	1937	1938	1937	1938	1937
	1000 kr.	1000 kr.	1000 kr.	1000 kr.	1000 kr.	1000 kr.	1000 kr.	1000 kr.
<b>Europa</b> .....	554 234	622 260	624 075	691 623	382 653	381 796	401 416	403 801
Belgia og Luxembourg ...	25 098	39 205	23 162	36 415	15 231	22 889	13 653	19 067
Bulgaria .....	578	592	301	129	54	24	55	23
Danmark .....	26 347	38 791	41 490	52 576	16 554	13 904	17 409	14 740
Estland .....	1 134	1 139	1 047	1 003	225	670	225	670
Finnland .....	3 631	12 018	3 473	11 520	5 999	8 462	5 937	8 431
Frankrike .....	21 358	28 628	23 564	32 938	30 455	27 212	35 206	35 071
Færøylene .....	215	194	224	190	451	407	417	407
Gibraltar, Malta .....	20	19	17	17	589	444	588	440
Hellas .....	679	1 454	572	1 355	80	1 532	76	988
Irland .....	161	223	160	221	828	1 222	689	1 161
Island .....	3 033	4 104	2 995	4 081	2 301	3 162	2 286	3 033
Italia .....	16 925	9 397	16 855	9 272	14 126	11 904	14 126	12 079
Jugoslavia .....	1 543	233	997	91	447	306	410	283
Latvia .....	407	2 551	395	2 516	633	821	619	790
Litauen .....	419	92	349	41	1 008	135	938	135
Nederland .....	26 024	21 142	37 286	27 130	12 331	18 181	13 232	19 499
Polen og Danzig .....	14 661	17 196	11 402	17 012	6 423	7 138	5 525	6 683
Portugal .....	3 400	4 158	3 435	4 241	9 920	6 102	9 873	6 013
Romania .....	44	2 934	35	1 822	384	347	376	278
Sovjet-Samveldet .....	11 572	4 684	11 415	4 385	5 905	1 138	5 275	683
Spania .....	2 899	6 219	3 140	5 742	5 967	4 034	4 790	3 341
Storbritannia og N.-Irland	121 613	152 638	179 921	206 032	122 056	124 709	139 089	145 410
Svalbard .....	3 622	3 614	3 622	3 614	306	277	307	277
Sveits .....	7 310	5 744	7 701	6 440	3 227	2 871	2 813	2 501
Sverige .....	89 163	98 796	92 944	103 260	39 610	38 651	41 238	41 411
Tsjekkoslovakia .....	16 503	19 655	15 551	18 632	6 369	10 660	4 866	7 283
Tyrkia, europeisk og asiat.	2 013	636	1 634	174	1 374	1 549	1 374	1 461
Tyskland hv.u. Østerrike..	150 020	142 440	136 827	137 227	79 133	72 403	79 501	71 210
Ungarn .....	3 842	3 762	3 561	3 547	661	634	517	403
Andre europeiske land, om-								
fattende Albania og An-								
dorra .....	-	2	-	-	6	8	6	-
<b>Afrika</b> .....	15 718	12 219	6 226	4 299	15 788	19 930	10 257	11 110
Egypt .....	565	820	540	644	6 292	5 507	6 203	5 483
Engelsk-egyptisk Sudan ..	36	32	15	10	58	33	31	2
Etiopia .....	811	692	4	2	-	-	-	-
Liberia .....	130	184	4	4	190	83	65	5
Belgisk Kongo .....	110	56	7	-	45	110	15	6
Rhodesia .....	2 223	322	1 352	292	32	31	4	1
Syd-Afrika-Sambandet ...	413	604	208	241	3 452	5 643	2 423	3 651
Britiske områder i Vest-								
Afrika .....	6 916	5 187	7	10	4 034	6 431	434	55
Britiske områder i Øst-								
Afrika .....	243	186	52	12	127	112	99	4
Andre britiske områder i								
Syd-Afrika m. v. ....	10	53	-	2	9	1	4	-

<sup>1</sup> Under utførselen er ikke tatt med fiske- og fangstprodukter, herunder hvalolje, som er lever direkte fra fangstfeltene.

Land	Innførsel				Utførsel			
	Januar—august				Januar—august			
	Produksjonsland		Innkjøpsland		Forbruksland		Salgsland	
	1938	1937	1938	1937	1938	1937	1938	1937
	1000 kr.	1000 kr.	1000 kr.	1000 kr.	1000 kr.	1000 kr.	1000 kr.	1000 kr.
Algerie .....	685	546	608	412	69	90	70	89
Madagaskar .....	48	23	8	4	155	107	154	103
Marokko, fransk protektorat med Tanger .....	824	615	714	482	149	176	120	117
Tunis .....	2 073	1 211	1 953	1 179	56	211	57	211
Fransk Vest-Afrika .....	49	43	48	4	71	168	41	59
Andre franske områder i Vest-Afrika .....	207	857	—	1	416	462	46	72
Fransk Somalkyst .....	2	14	473	455	—	—	—	—
Libya .....	5	77	—	38	—	1	—	1
Erytrea og ital. Somalkyst .....	5	—	—	—	—	—	—	—
Portugisiske bes. i Afrika ..	136	345	14	176	531	622	404	470
Spansk Marokko, sp. Guinea ..	3	28	1	21	1	15	1	9
Kanariøiene .....	224	324	218	310	101	127	86	93
<b>Nord- og Mellem-Amerika og Vestindia .....</b>	<b>128 875</b>	<b>113 926</b>	<b>115 953</b>	<b>102 429</b>	<b>40 719</b>	<b>58 733</b>	<b>38 774</b>	<b>54 652</b>
Alaska .....	2	5	2	3	1	—	1	—
Canada .....	26 879	25 964	22 398	14 813	1 384	1 451	1 365	1 360
De Forente Stater .....	85 316	70 261	87 802	79 219	35 605	51 172	33 800	47 313
Grønland .....	71	51	—	—	3	1	—	—
Newfoundland .....	462	—	—	—	29	67	28	41
St. Pierre og Miquelon ..	—	—	—	—	—	—	—	—
Britisk Honduras .....	647	176	—	—	7	13	6	11
Costa Rica .....	71	107	3	3	121	31	115	32
Cuba .....	935	129	890	124	1 110	1 167	1 099	1 167
Domingo-Republikken .....	15	1	—	—	26	11	26	10
Guatemala .....	601	369	390	372	54	114	48	105
Haiti .....	286	248	251	198	40	119	37	116
Honduras .....	249	452	15	—	10	4	7	2
Jamaica .....	953	1 415	70	79	35	24	29	18
Mexico .....	869	2 058	621	1 721	978	1 194	946	1 154
Nicaragua .....	5	3	1	3	16	17	8	10
Panama .....	2	2 340	2	2 340	343	3 027	329	3 018
El Salvador .....	3 783	3 898	3 499	3 535	25	13	24	13
Andre brit. bes. i V.india ..	88	283	5	3	764	115	754	103
Puerto Rico, am. Virginøier ..	8	12	—	4	78	119	78	119
Franske bes. i Vestindia ..	2	1	—	1	8	27	9	17
Nederl. » » —» — ..	7 631	6 153	4	11	82	47	65	43
<b>Syd-Amerika .....</b>	<b>24 588</b>	<b>45 268</b>	<b>13 997</b>	<b>34 715</b>	<b>12 758</b>	<b>15 050</b>	<b>10 849</b>	<b>12 909</b>
Argentina .....	14 936	39 016	8 426	30 312	5 973	7 015	5 357	6 499
Bolivia .....	—	63	—	—	246	301	80	90
Brasil .....	3 112	2 908	2 349	2 073	3 671	4 551	3 056	4 122
Chile .....	683	499	666	474	271	367	411	468
Colombia m. Galapagosøiene .....	970	385	175	143	614	826	345	340
Ecuador .....	48	96	10	48	114	138	96	72
Falklandsøiene .....	3	—	1	—	—	—	—	—
Paraguay .....	32	—	3	—	21	33	20	28
Peru .....	1 368	631	—	588	430	486	282	280



Land	Innførsel				Utførsel			
	Januar—august				Januar—august			
	Produksjonsland		Innkjøpsland		Forbruksland		Salgsland	
	1938	1937	1938	1937	1938	1937	1938	1937
	1000 kr.	1000 kr.	1000 kr.	1000 kr.	1000 kr.	1000 kr.	1000 kr.	1000 kr.
Uruguay .....	2 583	506	2 063	158	1 244	1 230	1 086	92
Venezuela .....	190	174	22	457	125	94	72	7
Britisk Guiana .....	7	35	6	17	34	8	32	
Fransk » .....	—	—	—	—	—	—	—	—
Nederl. » .....	656	955	276	445	15	1	12	
<b>Asia .....</b>	<b>57 021</b>	<b>53 436</b>	<b>21 679</b>	<b>15 998</b>	<b>19 702</b>	<b>32 537</b>	<b>12 772</b>	<b>26 100</b>
Arabia .....	684	508	186	224	2	5	2	
China m. Mongolia og Tibet	5 257	2 397	4 670	1 529	2 264	6 782	1 690	5 740
Irak .....	3	4	—	1	49	74	37	6
Japan .....	9 465	10 043	6 259	5 659	9 594	17 183	5 574	14 450
Mandsjukuo .....	2 971	4 303	231	923	16	68	12	4
Palestina .....	3 866	1 854	3 063	1 763	257	227	212	20
Iran .....	8 207	8 789	360	32	161	22	151	
Siam .....	229	305	52	184	697	743	693	73
Syria .....	18	27	14	5	66	44	30	4
Britisk India hv.u. Burma	8 875	8 952	4 254	4 220	3 886	4 532	2 488	3 087
— Malakka .....	618	406	114	149	700	811	423	53
Ceylon .....	493	654	104	198	179	118	103	5
Hong Kong .....	1	—	3	—	35	605	34	44
Andre britiske besiddelser i Asia .....	159	322	822	429	7	6	3	
Fransk Indo-China og fran- ske besiddelser i India .	47	23	—	15	47	27	10	
Filippinene .....	1 008	1 183	151	178	822	239	801	16
Nederlandsk India m. neder- l. Guinea .....	15 115	13 666	1 394	489	918	1 049	507	51
Portugisiske bes. i Asia ..	3	—	—	—	2	2	2	
Andre land i Asia .....	2	—	2	—	—	—	—	—
<b>Australia og andre land i Stillehavet .....</b>	<b>2 325</b>	<b>2 869</b>	<b>831</b>	<b>914</b>	<b>4 168</b>	<b>4 630</b>	<b>3 884</b>	<b>4 098</b>
Austral-Sambandet .....	1 983	2 479	780	852	3 648	4 048	3 432	3 680
Hawaii .....	13	2	8	2	4	15	3	1
New Zealand .....	329	388	43	60	505	560	447	39
Øier i Stillehavet .....	—	—	—	—	11	7	2	
For ordre .....	—	—	—	—	3 647	—	1 483	—
I alt	782 761	849 978	782 761	849 978	479 435	512 676	479 435	512 676
<b>Enkelte lands inn- og utførsel av skib.<sup>1</sup></b>								
Danmark .....	5 675	13 142	5 675	13 142	376	—	376	—
Finnland .....	10	78	10	78	473	1 872	473	1 872
Frankrike .....	14	274	14	274	7 427	—	7 427	—
Hellas .....	—	931	—	931	—	—	—	—
Italia .....	8 000	—	8 000	—	696	45	696	4
Litauen .....	—	—	—	—	804	—	804	—
Nederland .....	6 136	89	6 136	89	—	2 992	—	2 992
Polen og Danzig .....	3 140	55	—	55	—	—	—	—
Storbritannia og N.-Irl. .	11 555	14 862	23 001	21 300	2 035	2 445	2 035	2 445
Sverige .....	36 046	40 695	36 046	40 695	1 995	1 236	1 995	1 236
Tyskland hv.u. Østerrike .	36 053	21 445	24 208	15 007	—	760	—	760
Canada .....	—	—	3 539	—	—	—	—	—
Panama .....	—	2 340	—	2 340	—	2 787	—	2 787
China .....	3 691	—	3 691	—	—	1 749	—	1 749
Japan .....	—	—	—	—	1 512	—	1 512	—
Filippinene .....	—	—	—	—	697	—	697	—

<sup>1</sup> Verdiene er tatt med i tabellen ovenfor.

**Sammendrag av månedsopgaver innsendt til Bank- og Sparebank-  
inspeksjonen fra private norske aktiebanker.<sup>1</sup>**

	Aug. 1937	Des. 1937	April 1938	Mai 1938	Juni 1938	Juli 1938	Aug. 1938
	65 banker	65 banker	64 banker	64 banker	64 banker	64 banker	64 banker
<b>A k t i v a.</b>	1000 kr.	1000 kr.	1000 kr.	1000 kr.	1000 kr.	1000 kr.	1000 kr.
Kassebeholdning . . . . .	19 065	27 575	22 887	23 576	24 308	19 723	22 744
Innestående i Norges Bank .	9 425	28 334	21 649	24 002	42 746	41 405	48 407
Utenlandske sedler og mynter	789	666	591	565	746	815	698
I mellomregn. med innenland- ske banker og sparebanker	143 164	166 359	190 684	193 302	187 075	193 200	192 705
I mellomregning med uten- landske banker — nostro .	31 496	28 979	41 664	33 596	35 740	37 119	41 738
I mellomregning med uten- landske banker — loro . .	156	243	1 031	428	831	1 118	1 262
Debitorer i utenlandsk mynt	78 781	67 949	77 941	74 004	70 367	58 540	55 843
Ihendehaverobligasjoner . . .	156 755	167 360	184 411	187 800	186 704	205 638	221 698
Aktier . . . . .	31 662	32 650	32 625	33 780	33 487	33 546	33 305
Pantobligasjoner . . . . .	94 998	93 675	97 488	98 165	94 676	96 162	94 728
Innenlandske vekslers, veksel- obligasjoner og checker . .	376 491	387 724	386 957	387 950	394 726	394 718	392 730
Forskj. debit., kassekred. m. v.	620 447	581 198	606 214	592 259	589 051	611 905	607 011
Utenl. vekslers og checker . .	8 560	10 146	8 377	7 981	7 648	7 147	7 972
Løpende rembursers . . . . .	16 149	18 923	21 553	20 717	19 716	21 235	21 346
Bankbygning eller aktier i fast eiendom og inventar . .	22 145	23 107	22 845	22 959	23 115	23 180	23 240
Overtatt fast eiendom . . . .	2 821	2 558	2 495	2 485	2 403	2 261	2 314
Ikke innbetalt aktiekapital . .	—	—	—	—	—	—	—
Rekambioveksler m. v. . . . .	1 783	728	1 651	3 280	1 721	2 152	2 803
I regning med eget hoved- kontor, filial eller avdeling	4 534	2 721	5 223	6 127	5 589	5 247	5 314
Omkostninger m. v. . . . .	15 241	2 078	9 162	11 282	13 015	15 054	16 846
Andre debetposter . . . . .	21 603	23 944	20 521	16 514	18 140	15 720	16 016
<b>Tilsammen aktiva</b>	<b>1 656 065</b>	<b>1 666 917</b>	<b>1 755 969</b>	<b>1 740 772</b>	<b>1 751 804</b>	<b>1 785 885</b>	<b>1 808 720</b>
<b>P a s s i v a.</b>							
Aktiekapital . . . . .	168 822	169 405	168 805	168 805	168 805	168 805	168 805
Fond . . . . .	54 062	54 738	59 431	59 392	59 391	59 392	59 363
Ansvarlig lånekapital . . . . .	5 000	5 000	5 000	5 000	5 000	5 000	5 000
Innskudd fra almenheten — på anfordring . . . . .	154 240	134 605	155 009	142 508	146 885	148 003	158 255
Innskudd fra almenheten — på opsigelse ell. bestemt tid	733 055	769 990	824 968	827 180	830 551	830 614	838 280
I mellomregn. med innenland- ske banker og sparebanker	318 177	311 913	341 074	341 680	338 914	373 061	374 384
I mellomregning med uten- landske banker — nostro .	1 894	2 017	1 748	1 017	1 334	755	1 297
I mellomregning med uten- landske banker — loro . .	19 451	26 077	20 089	20 025	21 850	22 804	22 627
Kreditorer i utenlandsk mynt	66 252	75 544	78 004	74 953	71 337	58 891	57 931
Postremisser . . . . .	11 336	22 629	13 113	11 230	11 786	10 151	10 144
Forskjellige kreditorer . . . .	50 590	42 229	35 314	33 842	34 228	35 587	38 330
Løpende rembursers . . . . .	15 690	18 681	20 647	19 836	18 898	20 097	20 113
Aksepters — for egen regning	1 500	1 500	40	40	40	50	50
— — — for andres regn.	663	594	1 148	1 226	901	1 257	1 318
Rediskonterte vekslers, veksel- obligasjoner m. v. — innenl.	4 292	1 356	1 395	1 555	1 437	1 614	1 454
Rediskonterte vekslers, veksel- obligasjoner m. v. — utenl.	259	768	157	208	254	226	190
Pantegjeld i bankbygning og overtatt fast eiendom . . . .	737	680	666	665	663	626	626
I regning med eget hoved- kontor, filial eller avdeling	1 264	1 131	2 737	1 172	562	1 488	39
Renter, diskonto m. v. . . . .	43 248	12 441	20 927	24 616	33 255	41 913	44 951
Andre kreditposter . . . . .	5 533	15 619	5 697	5 822	5 713	5 551	5 563
<b>Tilsammen passiva</b>	<b>1 656 065</b>	<b>1 666 917</b>	<b>1 755 969</b>	<b>1 740 772</b>	<b>1 751 804</b>	<b>1 785 885</b>	<b>1 808 720</b>

<sup>1</sup> Disse banker representerer 97 pct. av alle aktiebankers forvaltningskapital.

**Sammendrag av månedsoppgaver innsendt til Bank- og Sparebanksinspeksjonen  
fra større sparebanker.**

	Ved utgangen av:					
	Aug. 1937	Des. 1937	Mai 1938	Juni 1938	Juli 1938	Aug. 1938
	169 banker	169 banker	169 banker	169 banker	169 banker	169 banker
<b>Aktiv a.</b>	1000 kr.	1000 kr.	1000 kr.	1000 kr.	1000 kr.	1000 kr.
1. Kassebeholdning . . . . .	10 732	16 123	11 360	12 492	11 410	11 54
2. Innstående i og i regning med innen- landske banker i alt . . . . .	121 176	129 260	189 386	186 168	186 792	177 58
a. Norges Bank . . . . .	13 738	13 855	37 686	40 567	29 494	22 22
b. Private aktiebanker . . . . .	91 494	97 388	131 882	126 253	134 860	132 81
c. Andre sparebanker . . . . .	15 944	18 017	19 818	19 348	22 438	22 54
3. Innstående i og i regn. med utenl. banker	2 714	1 940	2 858	3 009	1 032	1 72
4. Egne verdipapirer . . . . .	623 112	628 848	625 444	631 193	654 234	668 40
5. Pantobligasjoner i faste eiendommer . .	420 644	423 733	423 909	424 833	426 069	425 33
6. Beholdning av vekslar . . . . .	46 817	45 783	48 350	48 228	48 233	48 02
7. Utlån mot vekselobl. og gjeldsbevis . .	409 805	399 946	391 504	391 386	391 477	390 96
8. Utlån på kassekreditt . . . . .	103 310	104 257	100 789	101 050	98 593	99 57
9. Faste eiendommer og inventar . . . . .	23 574	23 977	23 457	23 522	23 557	23 52
10. Omkostningskonto . . . . .	8 899	4 153	6 616	7 473	8 493	9 78
11. Andre debetposter . . . . .	30 084	16 630	33 359	34 517	33 358	38 08
Forvaltningskapital	1 800 867	1 794 650	1 857 032	1 863 921	1 883 248	1 894 54
<b>Passiva.</b>						
1. Sparebankenes fond (grunnfond og andre)	203 532	206 427	209 511	209 785	211 366	211 17
2. Innskudd i alt . . . . .	1 495 194	1 521 760	1 561 854	1 559 266	1 569 553	1 574 51
a. Innskudd på follo . . . . .	15 000	14 000	14 965	15 624	16 386	17 28
b. Innskudd på alm. sparebankvilkår og på opsigelse	1 480 194	1 507 760	1 546 889	1 543 642	1 553 167	1 557 22
3. I regning med innenlandske banker i alt	26 114	27 798	30 127	30 824	31 351	32 16
a. Norges Bank . . . . .	0	0	0	0	0	0
b. Private aktiebanker . . . . .	8 583	9 507	10 484	12 307	9 490	10 09
c. Andre sparebanker . . . . .	17 531	18 291	19 643	18 517	21 861	22 07
4. I regning med utenlandske banker . . . .	8	0	90	60	39	5
5. Andre kreditorer i løpende mellomregning	3 997	8 367	9 669	9 720	7 270	7 12
6. Egne lån og rediskonteringer . . . . .	10 922	7 624	8 636	8 717	8 930	7 09
7. Konto for renter, diskonto m. v. . . . .	50 050	17 423	28 989	36 438	44 847	50 22
8. Andre kreditposter . . . . .	11 050	5 251	8 156	9 110	9 892	12 19
Forvaltningskapital	1 800 867	1 794 650	1 857 032	1 863 921	1 883 248	1 894 54

Anm. De sparebanker som tas med, representerer ca. 82 pct. av alle sparebankers forvaltningskapital.

**Geografisk fordeling av innskuddene.**

Sparebankenes beliggenhet	Sparebanker			Private aktiebanker				
	Antall banker siste måned	Innskudd ved utgangen av:			Bankenes beliggenhet	Antall banker siste måned	Innskudd ved utgangen av:	
		Des. 1937	Juli 1938	Aug. 1938			Juli 1938	Aug. 1938
		1000 kr.	1000 kr.	1000 kr.		1000 kr.	1000 kr.	
Oslo . . . . .	3	352 914	369 395	372 005	Oslo . . . . .	12	533 816	547 42
De andre østlandsbyer	12	165 520	173 386	173 072	Østfold . . . } Buskerud . . } Vestfold . . }	16	84 610	84 11
Østlandsbygdene . . . . .	35	256 835	267 430	267 618				
Oplandet : Byer . . . . .	3	21 850	21 475	21 731				
→ : Bygder . . . . .	18	82 268	86 364	87 191	Hedmark . . } Opland . . . }	7	33 639	33 35
Sørlandet : Byer . . . . .	14	96 102	98 066	98 966				
→ : Bygder . . . . .	17	50 928	49 795	49 991				
Vestlandet : Byer . . . . .	9	200 601	205 499	205 879	Telemark . . } Agder . . . }	7	33 330	34 02
→ : Bygder . . . . .	29	117 247	118 813	119 177				
Trøndelagen : Byer . . . . .	5	77 780	77 707	77 435				
→ : Bygder . . . . .	11	47 532	47 200	47 111	Vestlandet . . } Trøndelag . } Nordland . }	14	245 030	248 48
Nord-Norge : Byer . . . . .	5	23 035	23 649	23 631				
→ : Bygder . . . . .	8	29 148	30 774	30 707				
I alt: Byer . . . . .	51	937 802	969 177	972 719	Troms . . . . }	8	48 192	49 13
→ : Bygder . . . . .	118	583 958	600 376	601 795				
I alt . . . . .	169	1 521 760	1 569 553	1 574 514				

## Det Statistiske Centralbyrås engrosprisindeks.

	Gjennem- snitt								1937				1938									
	1930	1931	1932	1933	1934	1935	1936	1937	Sept.	Okt.	Nov.	Des.	Jan.	Febr.	Mars	April	Mai	Juni	Juli	Aug.	Sept.	
<b>Vegetabiliske</b>																						
levnetsmidler	126	107	121	123	120	124	125	145	147	146	145	145	145	144	144	138	138	139	137	138	126	124
<b>Animalske</b>																						
levnetsmidler	138	119	111	107	113	119	126	141	148	147	145	145	144	147	146	145	146	148	150	153	153	
<b>Førstoffer og</b>																						
gødning . . .	113	95	100	98	100	110	121	136	136	138	139	140	143	143	143	141	147	148	146	146	145	
<b>Brensel og oljer</b>																						
Jern og metal-	115	108	110	112	110	110	116	142	149	152	153	150	149	147	144	144	141	138	137	137	137	
ler . . . . .	125	111	120	126	129	134	141	186	192	189	187	186	186	182	182	182	181	180	181	179	175	
<b>Mursten, ce-</b>																						
ment og glass	179	177	175	165	161	164	175	180	180	180	180	178	178	176	176	176	176	176	176	176	176	176
<b>Trevarer . . .</b>																						
Tremasse, cel-	175	170	152	150	166	168	182	234	241	241	241	241	241	241	241	241	241	241	241	241	241	241
lulose og papir	153	139	126	127	128	122	131	182	192	194	194	192	186	178	175	168	159	152	149	150	152	
<b>Tekstilvarer .</b>																						
Huder, skinn,	173	154	160	160	166	166	172	187	191	190	189	186	184	181	180	180	180	178	177	175	175	
lær, skotøi .	141	129	126	129	132	131	141	160	166	165	163	158	158	155	154	152	150	144	145	144	143	
<b>Kjemiske og</b>																						
tekn. varer .	173	156	152	147	144	144	148	163	169	168	165	163	163	161	162	161	159	157	153	153	152	152
<b>Generalindeks</b>	137	122	122	122	124	127	134	156	161	161	160	159	158	157	155	154	154	153	154	152	151	
<b>Jordbruksva-</b>																						
rer:																						
Vegetabiliske .	139	115	119	120	118	132	137	172	176	174	176	177	178	178	167	167	169	165	168	143	137	
Animalske . .	145	126	112	107	113	121	128	141	151	150	152	152	149	148	147	144	145	147	151	155	155	
I alt	143	123	114	111	115	124	131	151	159	158	159	160	158	157	153	151	153	153	156	151	149	
<b>Førstoffer og</b>																						
gødning . . .	113	95	100	98	100	110	121	136	136	138	139	140	143	143	143	141	147	148	146	146	145	
<b>Kolonialvarer</b>	111	97	122	127	120	115	113	116	117	117	114	112	111	109	107	107	107	107	108	108	109	
<b>Industrivarer:</b>																						
Råvarer og																						
halvfabrikata	132	123	121	123	126	127	137	177	185	186	186	181	179	175	174	172	168	165	163	162	160	
Helfabrikata .	148	133	136	136	138	138	145	162	165	164	161	160	160	162	161	161	162	160	160	160	160	
I alt	142	129	130	131	133	134	142	168	173	173	171	169	168	168	166	166	164	162	161	161	160	
<b>Innførsels-</b>																						
varer . . . . .	126	110	120	122	121	124	129	150	154	154	154	152	151	150	147	147	146	144	144	142	141	
<b>Innenlandske</b>																						
varer . . . . .	145	129	124	122	126	130	137	160	165	165	164	163	162	162	160	159	160	159	160	158	157	

### Leveomkostninger og detaljpriser for august 1938.

Det Statistiske Centralbyrås beregninger over leveomkostningene pr. 15. august gir som resultat at hovedindekstallet går ned 1 point fra foregående måned, fra 173 til 172.

Indekstallet for matvarer er falt 2 point den siste måned, fra 168 til 166. Dette skyldes prisfall på poteter og grønnsaker. Prisene på egg, fleisk og enkelte fiskesorter er steget litt.

Brenselsutgiftene er falt. Indekstallet for kull, koks, ved og petroleum er 188 for august mot 190 for juli.

For de andre utgiftsposter har det ikke vært innhentet nye prisoppgaver denne måned.

Tabell 1. Beregnede årlige leveomkostninger for en arbeiderfamilie på vel 4 personer (4.46) med et utgiftsbudgett på vel 2000 kr. i 1914.

Varesort	Juli 1914	Des. 1937	Mai 1938	Juni 1938	Juli 1938	Aug. 1938	Indekstall (juli 1914 = 100)				
							Des. 1937	Mai 1938	Juni 1938	Juli 1938	Aug. 1938
<b>I. Matvarer:</b>	<b>Kr.</b>	<b>Kr.</b>	<b>Kr.</b>	<b>Kr.</b>	<b>Kr.</b>	<b>Kr.</b>					
Kjøtt . . . .	153.85	276.93	283.08	283.08	287.70	289.24	180	184	184	187	188
Fleisk . . . .	41.14	63.77	62.53	63.77	65.00	66.24	155	152	155	158	161
Fiskemat . .	84.19	124.60	125.44	123.76	124.60	127.13	148	149	147	148	151
Melk, smør, ost, egg . .	351.93	563.09	556.05	556.05	566.61	570.13	160	158	158	161	162
Mel, gryn, po- teter o.l. . .	121.46	195.55	221.06	229.56	231.99	205.27	161	182	189	191	169
Brød . . . .	138.69	280.15	274.61	274.61	274.61	274.61	202	198	198	198	198
Kolonialvarer	128.37	164.31	160.46	160.46	160.46	160.46	128	125	125	125	125
Matvarer ellers	13.80	22.63	22.77	22.91	23.18	22.91	164	165	166	168	166
Tilsammen	1 033.43	1 691.03	1 706.00	1 714.20	1 734.15	1 715.99	164	165	166	168	166
<b>II. Drikkevarer og tobakk . . . .</b>	<b>50.70</b>	<b>130.35</b>		<b>131.24</b>			<b>257</b>		<b>259</b>		
<b>III. Lys og brensel:</b>											
1) Kull, koks, ved og pe- troleum . .	49.88	99.26	98.26	96.27	94.77	93.77	199	197	193	190	188
2) Gass og elek- trisitet . .	80.57	105.25		105.25			131		131		
<b>IV. Beklædning . .</b>	<b>313.58</b>	<b>513.07</b>		<b>503.97</b>			<b>164</b>		<b>161</b>		
<b>V. Husleie . . . .</b>	<b>281.25</b>	<b>489.38</b>		<b>497.81</b>			<b>174</b>		<b>177</b>		
<b>VI. Andre utgifter</b>	<b>a 259.13</b>	<b>a 545.75</b>		<b>a 551.45</b>			<b>a 211</b>		<b>a 213</b>		
	<b>b 212.12</b>	<b>b 427.75</b>		<b>b 432.51</b>			<b>b 202</b>		<b>b 204</b>		
<b>Hovedsum</b>	<b>a 2068.54</b>	<b>a 3574.09</b>	<b>a 3580.42</b>	<b>a 3600.19</b>	<b>a 3618.64</b>	<b>a 3599.48</b>	<b>a 173</b>	<b>a 173</b>	<b>a 174</b>	<b>a 175</b>	<b>a 174</b>
	<b>b 2021.53</b>	<b>b 3456.09</b>	<b>b 3462.42</b>	<b>b 3481.25</b>	<b>b 3499.70</b>	<b>b 3480.54</b>	<b>b 171</b>	<b>b 171</b>	<b>b 172</b>	<b>b 173</b>	<b>b 172</b>

a. Med fagforeningskontingent. b. Uten fagforeningskontingent.

Tabell 2. Priser i småsalg i gjennomsnitt for endel av Rikets byer fra januar 1938 til august 1938, sammenlignet med juli 1914.

Varesort	Mengde- enhet	Juli 1914	Jan. 1938	Feb. 1938	Mars 1938	April 1938	Mai 1938	Juni 1938	Juli 1938	Aug. 1938	Stigning fra juli 1914 til aug. 1938
<b>A. Matvarer.</b>											
		Øre	Øre	Øre	Øre	Øre	Øre	Øre	Øre	Øre	Pct.
Ksekjøtt, ferskt, mellemstek	Kg.	141	268	266	268	268	270	270	274	274	94
— » høirygg . . . . .	—	<sup>1</sup> 130	235	231	232	233	234	234	237	237	82
— » bibringe . . . . .	—	<sup>1</sup> 113	216	210	212	212	214	214	217	218	93
Lauekjøtt, ferskt, forpart . . . . .	—	140	213	215	223	227	229	230	245	240	71
— » stek . . . . .	—	149	231	234	243	245	247	253	270	264	77
— salt, norsk, forpart . . . . .	—	112	181	180	184	182	183	184	190	196	75
— — — — — lår . . . . .	—	<sup>1</sup> 125	193	192	196	192	191	195	202	208	66
— » islandsk, forpart . . . . .	—	<sup>1</sup> 93	169	170	169	169	168	168	166	168	81
— » — — — — lår . . . . .	—	<sup>1</sup> 100	174	175	175	174	173	173	172	172	72
Kalvekjøtt, ferskt, gjøkalkv, bryst	—	129	239	239	241	243	245	240	241	244	89
— — — — — stek . . . . .	—	144	276	276	277	281	285	283	282	287	99
— — — — — spekalv, forpart . . . . .	—	<sup>1</sup> 93	176	178	176	172	171	174	176	181	95
— — — — — bakpart . . . . .	—	<sup>1</sup> 102	191	191	190	185	186	189	192	198	94
Ivalkjøtt . . . . .	—	<sup>1</sup> 75	123	—	—	—	—	—	—	—	—
Øjøttdeig, almindelig . . . . .	—	<sup>1</sup> 123	239	237	240	241	242	242	243	244	98
Karbonadeideg . . . . .	—	<sup>1</sup> 165	306	304	307	308	308	308	309	309	87
Fiddagspølser, ferske . . . . .	—	<sup>1</sup> 113	210	208	209	209	210	210	210	210	86
— — — — — røkte . . . . .	—	<sup>1</sup> 97	188	186	186	188	189	189	191	191	97
Kinkestek . . . . .	—	<sup>1</sup> 157	244	239	238	236	239	244	249	253	61
Flesk, ferskt, norsk, sideflesk . . . . .	—	141	215	211	210	209	211	214	220	227	61
— saltet, — — — — —	—	146	226	221	218	218	220	225	230	236	62
— amerik. karbonadeflesk . . . . .	—	154	242	232	238	242	244	246	245	247	60
Norsk, nyslaktet . . . . .	—	<sup>1</sup> 83	78	78	78	81	77	74	74	74	÷ 11
— sløiet, uten hode . . . . .	—	45	56	57	56	56	55	54	54	53	18
— saltet . . . . .	—	40	62	62	62	64	63	62	63	66	65
Iyse (kolje), fersk, nyslaktet . . . . .	—	35	64	66	66	67	65	65	64	63	80
— — — — — røket . . . . .	—	<sup>1</sup> 65	89	90	89	90	90	90	90	90	38
Lei, nyslaktet . . . . .	—	<sup>1</sup> 43	54	55	55	56	54	53	52	53	23
— sløiet, uten hode . . . . .	—	<sup>1</sup> 30	46	47	51	51	50	49	48	51	70
Kveite, stor, opskåret . . . . .	—	97	216	220	232	238	242	246	241	242	149
Åkrell, fersk (ikke småmakrell)	—	54	—	—	—	—	68	65	80	86	59
Sild, fersk (ikke småsild) . . . . .	—	22	46	46	50	57	56	54	58	60	173
Spekesild, norsk, <sup>10</sup> / <sub>12</sub> stk. pr. kg. . . . .	—	50	84	84	85	85	84	84	88	87	74
Klippfisk, Møre . . . . .	—	75	96	100	98	98	99	99	103	103	37
— — — — — Sørlandet . . . . .	—	<sup>1</sup> 95	122	123	122	122	123	121	123	122	28
Jer, saltet . . . . .	—	40	62	64	63	64	64	62	62	63	58
Fiskeboller, prima . . . . .	—	<sup>1</sup> 70	95	97	98	98	98	98	98	98	40
Melk, nysilt . . . . .	Liter	17	31	31	31	31	31	31	31	31	82
— skummet . . . . .	—	8	10	10	10	10	10	10	10	10	25
Fløte, alm. rå . . . . .	—	81	172	172	172	171	171	171	172	171	111
Kremfløte . . . . .	—	<sup>1</sup> 150	283	283	283	282	282	282	282	282	88
Kondensert melk, usukret . . . . .	<sup>1</sup> / <sub>1</sub> boksa	<sup>1</sup> 31	54	54	55	55	55	55	55	55	77
Smør, meierismør . . . . .	Kg.	244	352	355	353	354	354	360	361	361	48
— fjellsmør . . . . .	—	222	326	327	323	319	320	319	326	330	49
Fargarin, animalsk, beste . . . . .	—	144	197	212	210	212	212	213	213	212	47
— — — — — billigste . . . . .	—	108	133	148	146	148	148	141	140	140	30
— — — — — vegetabilsk, beste . . . . .	—	120	168	182	180	182	183	184	184	184	53
Øst, norsk sveitser, imit. . . . .	—	186	352	354	355	355	357	355	352	351	89
— gauda F 45 . . . . .	—	<sup>1</sup> 163	232	235	234	236	236	236	237	237	45
— geitemysost B. G. 30 . . . . .	—	164	223	224	224	224	225	226	227	227	38
— nøkkelost H. 30 . . . . .	—	81	191	191	191	192	193	194	195	194	140
— kumysost . . . . .	—	58	79	80	80	79	79	79	79	78	34
— pultost . . . . .	—	85	137	139	141	140	140	139	139	138	62

<sup>1</sup> Beregnet pris.

Tabell 2 (forts.). Priser i småsalg i gjennomsnitt for endel av Rikets byer fra januar 1938 til august 1938, sammenlignet med juli 1914.

Varesort	Mengde- enhet	Juli 1914	Jan. 1938	Feb. 1938	Mars 1938	April 1938	Mai 1938	Juni 1938	Juli 1938	Aug. 1938	Stignin fra juli 1914 til august 1938
		Øre	Øre	Øre	Øre	Øre	Øre	Øre	Øre	Øre	Pct.
Egg, norske, friske . . . . .	Kg.	130	205	189	175	165	157	163	191	199	5
Hvetemel, finsiktet, norsk formaling . . . . .	-	31	46	46	45	44	44	42	42	42	3
Rugmel, blandet siktemel . . . . .	-	20	41	41	41	39	39	38	38	37	8
Byggmel, norsk . . . . .	-	-	40	40	40	39	39	39	39	39	
Havremel, norsk, finsiktet . . . . .	-	-	53	53	54	53	53	52	53	54	
Potetmel, superior ell. lign. . . . .	-	47	70	70	70	71	70	70	71	71	5
Alm. husholdningsbrød (rug)	-	23	47	47	47	46	46	46	46	46	10
Hveteloff . . . . .	-	<sup>1</sup> 43	85	86	86	85	85	85	84	84	9
Kneipbrød . . . . .	-	<sup>1</sup> 27	49	49	49	48	48	48	48	48	7
Grovbrød . . . . .	-	<sup>1</sup> 23	44	44	44	43	43	43	43	43	8
Havregryn, norske, pressede . . . . .	-	34	48	49	48	47	48	47	47	47	3
Byggryn, hele, prima . . . . .	-	27	45	45	45	45	45	45	44	45	6
Risengryn, prima . . . . .	-	48	78	79	78	77	78	77	77	77	6
Semulegryn (av hvete) . . . . .	-	-	67	67	67	66	66	65	66	66	
Makaroni pr. pk. à 1/4 kg. . . . .	<sup>1</sup> / <sub>4</sub> kg.	<sup>1</sup> 29	35	36	36	36	36	36	36	36	2
Poteter . . . . .	3 kg.	<sup>1</sup> 32	50	53	53	54	57	62	64	64	6
Hodekål . . . . .	Kg.	8	28	30	33	36	48	49	46	27	23
Gulerøtter . . . . .	-	<sup>1</sup> 8	30	30	31	32	35	41	60	39	38
Bønner, brune . . . . .	-	<sup>1</sup> 47	65	65	64	64	64	64	64	64	3
Erter, gule (Magdeburg) . . . . .	-	35	58	58	58	58	58	58	58	59	6
Appelsiner (Valencia) . . . . .	-	-	85	84	83	83	86	88	87	85	
Epler, friske (Am. Baldevin)	-	-	175	-	-	-	-	-	-	-	
Plommer, sultana 80/85 stkr.	-	95	142	142	140	141	139	138	139	138	4
Rosiner (Valencia selected) . . . . .	-	<sup>1</sup> 87	112	112	111	111	111	112	114	113	3
Tørrede epler, amerikanske . . . . .	-	109	309	308	306	307	307	306	306	305	18
Kaffe, Rio, alm., brent . . . . .	-	215	260	256	255	254	252	253	252	256	1
— Santos superior . . . . .	-	225	272	271	266	263	263	262	262	262	1
— Salvador . . . . .	-	251	300	297	293	289	289	287	287	284	1
— Java, Bali . . . . .	-	274	366	366	365	362	361	360	360	358	3
Farin . . . . .	-	52	65	65	65	65	65	65	65	65	2
Raffinade . . . . .	-	58	75	75	75	75	75	75	75	75	2
Chokolade, alm., norsk, koke nr. 3 . . . . .	-	191	288	289	287	287	287	284	282	280	4
Kakao, norsk (pr. pk. à 1 kg.) . . . . .	-	-	285	282	279	276	274	274	275	275	
Te (Ceylon) . . . . .	-	<sup>1</sup> 560	1 104	1 100	1 100	1 107	1 095	1 094	1 097	1 097	9
Sirup, prima, engelsk . . . . .	-	<sup>1</sup> 37	48	49	48	49	48	49	49	48	3
Salt, kjøkkensalt . . . . .	-	7	16	16	16	16	16	16	16	16	12
<i>B. Lys og brensel.</i>											
Petroleum, Water white . . . . .	5-liter	92	119	119	118	117	117	115	114	113	2
— Standard white . . . . .	-	86	109	109	109	109	109	108	106	106	2
Kull, husholdnings- . . . . .	100 kg.	256	465	463	463	462	460	457	452	449	7
Koks, nr. 2 . . . . .	Hl.	170	352	350	348	348	347	342	342	329	9
— 3 . . . . .	-	<sup>1</sup> 157	339	338	336	337	335	329	320	316	10
Granved, hel, 60 cm. lang . . . . .	Mf.	<sup>1</sup> 1 432	2 872	2 919	2 930	2 895	2 895	2 773	2 753	2 714	9
— hugget . . . . .	-	1 609	3 414	3 478	3 486	3 435	3 435	3 284	3 313	3 255	10
Bjerkeved, hel, 60 cm. lang . . . . .	-	1 750	3 588	3 612	3 612	3 593	3 592	3 489	3 456	3 447	9
— grovhugget . . . . .	-	<sup>1</sup> 1 932	4 075	4 125	4 107	4 095	4 101	3 972	3 982	3 940	10

<sup>1</sup> Beregnet pris.

## Meieridriften i juli 1938.

	Kg.	I forhold til juli <sup>1</sup>	
		1937	1935—1937
1. Innveiet melkemengde . . . . .	61 842 810	117	126
2. Tilbakelevert skummet melk . . . . .	24 079 357	148	168
3. —»— myse . . . . .	2 815 623	82	92
4. Produsert smør . . . . .	1 392 868	140	149

Gjennomsnittspris pr. kg. smør kr. 3.04.

## 5. Produksjon, lager og salg av ost og mysost:

Ostsorter	Ystet				På lager <sup>2</sup>			Gjennomsnittspris pr. kg.
	I alt	I forhold til juli <sup>1</sup>		Av den saml. prod.	I alt	I forhold til juli <sup>1</sup>		
		1937	1935—1937			1937	1935—1937	
	Kg.	Pct.	Pct.	Pct.	Kg.	Pct.	Pct.	Kr.
Sveitserost . . . . .	56 724	128	96	4.8	333 209	103	98	1.85
Edamerost . . . . .	59 315	192	196	5.0	87 765	161	151	1.79
Gaudaost .. { helfet . . . . .	471 969	117	116	39.7	1 724 734	142	139	1.65
{ halvfet . . . . .	64 061	108	94	5.4	284 201	109	106	1.34
Nøkkelost.. { helfet . . . . .	27 761	226	233	2.3	104 130	166	214	1.68
{ halvfet . . . . .	110 495	140	126	9.3	513 215	187	158	1.37
{ kvartfet . . . . .	46 769	84	71	3.9	233 220	168	133	1.13
{ mager . . . . .	34 821	54	59	2.9	152 975	102	94	0.90
Gammelost . . . . .	9 057	351	512	0.7	6 777	78	120	1.43
Pultost . . . . .	33 361	94	80	2.8	104 855	156	103	0.75
Andre ostsorter . . . . .	56 636	185	238	4.8	87 332	133	133	-
Kasein . . . . .	218 848	96	109	18.4	-	-	-	-
Geitmysost { ekte . . . . .	52 144	87	83	7.4	31 710	64	55	2.14
{ blandet . . . . .	413 390	118	133	58.5	142 125	139	122	1.54
Fløtemysost { helfet . . . . .	5 181	198	173	0.7	1 752	32	52	1.46
{ halvfet . . . . .	74 703	92	98	10.6	27 753	245	186	1.12
Mysost . . . . .	120 222	117	102	17.0	20 072	97	77	0.53
Prim . . . . . { for salg . . . . .	37 697	103	105	5.3	8 692	94	131	0.55
{ » opkoking	3 627	32	30	0.5	47 828	91	71	-

<sup>1</sup> Beregnet for de samme meierier og ysterier i juli 1937 og 1938.<sup>2</sup> Omfatter bare meierienes egne beholdninger ved utgangen av måneden. Opgaven omfatter 294 meierier og ysterier med selvstendig drift. (Underavdelinger og mottagelsesstasjoner er tatt med i vedkommende centralmeieris rapport.)

De for juli 1938 innkomne meldinger om utsiktene for melkeproduksjonen i august og september 1938 i forhold til de samme måneder i 1937 går ut på at det ventes betydelig til sterk, til dels meget sterk stigning over hele landet.



## August.

	Kg.	I forhold til august <sup>1</sup>	
		1937	1935—1937
1. Innveiet melkemengde . . . . .	56 294 268	115	128
2. Tilbakelevert skummet melk . . . . .	20 341 989	152	179
3. —»— myse . . . . .	2 516 016	92	97
4. Produsert smør . . . . .	1 156 707	128	144

Gjennomsnittspris pr. kg. smør kr. 3.06.

5. Produksjon, lager og salg av ost og mysost:

Ostsorter	Ystet				På lager <sup>2</sup>			Gjen- nem- snitts- pris pr. kg.
	I alt	I forhold til aug. <sup>1</sup>		Av den saml. prod.	I alt	I forhold til aug. <sup>1</sup>		
		1937	1935— 1937			1937	1935— 1937	
	Kg.	Pct.	Pct.	Pct.	Kg.	Pct.	Pct.	Kr.
Sveitserost . . . . .	45 122	104	86	4.9	335 547	114	104	1.93
Edamerost . . . . .	63 828	143	158	6.9	116 438	167	165	1.82
Gaudaost . . . . .	323 426	97	106	35.0	1 678 224	147	145	1.64
{ helfet . . . . .	43 552	89	85	4.7	262 570	108	109	1.35
{ halvfet . . . . .	23 798	157	185	2.6	109 107	185	251	1.67
Nøkkelost . . . . .	87 075	99	100	9.4	481 535	217	168	1.35
{ helfet . . . . .	40 747	66	68	4.4	240 028	163	148	1.14
{ kvartfet . . . . .	22 733	45	46	2.5	126 536	91	84	0.89
{ mager . . . . .	3 292	690	593	0.4	5 871	88	143	1.43
Gammelost . . . . .	34 199	70	67	3.7	111 292	227	105	0.76
Pultost . . . . .	77 215	207	287	8.4	87 385	120	125	—
Andre ostsorter . . . . .	157 858	80	79	17.1	—	—	—	—
Kasein . . . . .	—	—	—	—	—	—	—	—
Geitmysost . . . . .	56 031	102	95	9.7	55 085	106	85	2.17
{ ekte . . . . .	309 143	120	134	53.5	105 751	106	103	1.55
{ blandet . . . . .	9 358	344	370	1.6	1 875	62	69	1.49
Fløtemysost . . . . .	71 809	91	100	12.4	21 651	151	146	1.12
{ helfet . . . . .	99 635	105	93	17.2	18 566	75	65	0.54
{ halvfet . . . . .	29 537	79	95	5.1	6 106	41	82	0.55
Mysost . . . . .	2 745	32	170	0.5	39 475	72	55	—
Prim . . . . .	—	—	—	—	—	—	—	—
{ for salg . . . . .	—	—	—	—	—	—	—	—
{ » opkoking . . . . .	—	—	—	—	—	—	—	—

<sup>1</sup> Beregnet for de samme meierier og ysterier i august 1937 og 1938.<sup>2</sup> Omfatter bare meierienes egne beholdninger ved utgangen av måneden. Opgaven omfatter 282 meierier og ysterier med selvstendig drift. (Underavdelinger og mottagelsesstasjoner er tatt med i vedkommende centralmeieris rapport.)

De for august 1938 innkomne meldinger om utsiktene for melkeproduksjonen i september og oktober 1938 i forhold til de samme måneder i 1937 går ut på at det ventes svak stigning i Vestfold. Ellers ventes det betydelig til sterk, til dels meget sterk stigning over hele landet.

## Detaljomsætningen i januar—februar 1938.

## Indeks for Rikets byer og landdistrikter.

	1. t.	2. t.	3. t.	4. t.	5. t.	6. t.	1. t.	2. t.	3. t.	4. t.	5. t.
	juli- aug.	sept.- okt.	nov.- des.	jan.- febr.	mars- april	mai- juni	juli- aug.	sept.- okt.	nov.- des.	jan.- febr.	mars- april
	1936-37						1937-38				
Riket i alt...	100	113	131	92	114	120	113	124	147	99	120
Forstadsstrøk .....	100	102	113	87	99	108	109	110	127	94	105
Landdistrikter .....	100	99	115	79	101	106	113	113	133	87	108
Landet i alt .....	100	99	114	81	100	106	112	112	132	88	107
Byene i alt .....	100	119	139	98	120	126	113	130	154	104	126
Nærings- og nydel- sesmidler .....	100	105	124	96	113	113	112	115	140	102	122
1. Matvarer .....	100	108	117	101	113	115	112	119	131	107	123
1. Kolonialvarer .....	100	108	125	105	121	117	112	119	139	109	137
2. Kjøtt og pølsevarer .....	100	109	112	94	101	110	114	120	126	102	121
3. Delikatesseforretn. ....	100	106	108	102	111	121	114	120	131	109	119
4. Bakervarer .....	100	105	97	95	105	112	110	115	110	106	114
5. Frukt og grønnsaker .....	100	93	110	94	111	115	117	97	117	105	125
3. Nydelsesmidler .....	100	99	138	87	112	111	113	109	157	94	122
1. Tobakk .....	100	100	121	94	104	108	110	115	143	110	125
2. Sjokolade, drops ...	100	108	149	99	140	127	123	120	172	116	145
3. Vin, spirituosaa.....	100	99	139	86	112	111	113	108	158	92	121
Beklædning og tekstilvarer <sup>1</sup> ...	100	152	166	102	137	156	112	162	183	112	141
.. Klar og tekstilvarer ..	100	153	167	104	139	154	111	165	183	114	144
1. Metervarer, bånd o. a. ....	100	149	165	102	134	147	108	160	177	104	135
2. Konfeksjon, triko- tasje o. a. ....	100	156	169	106	144	161	114	168	187	123	147
3. Skotøi .....	100	140	141	81	118	155	117	140	162	89	129
Isenkram og hus- geråd <sup>1</sup> .....	100	115	136	99	122	135	116	132	148	96	118
Isenkram og sport ....	100	119	128	110	126	135	113	135	143	98	112
Isenkram .....	100	122	115	86	116	142	126	146	129	83	113
Stentøi og glassvarer ..	100	121	181	85	98	104	116	138	197	86	104
Sportsartikler .....	100	54	45	69	134	165	110	70	58	132	171
Diverse .....	100	112	163	87	108	88	113	129	173	98	111
Bok- & papirhandel ...	100	113	163	91	112	81	115	134	174	102	117
Gullsmeder .....	100	108	164	77	98	107	107	114	171	87	96

<sup>1</sup> De store magasiner i Oslo og Bergen er bare tatt med i beregningen for hovedgruppene, idet deres omsetning ikke kan fordeles på de enkelte brancher.

## Indeks for landsdelene.

	1. t.	2. t.	3. t.	4. t.	5. t.	6. t.	1. t.	2. t.	3. t.	4. t.	5. t.
	juli- aug.	sept.- okt.	nov.- des.	jan.- febr.	mars- april	mai- juni	juli- aug.	sept.- okt.	nov.- des.	jan.- febr.	mars- april
	1936-37						1937-38				
<b>Landsdel 1.</b>											
Østfold, Akershus, Oslo.											
Nærings- og nyd.mid. ....	100	110	134	103	121	117	111	119	148	108	127
Beklædning og tekstilvarer	100	167	182	110	144	172	112	176	197	128	154
Isenkram og husgeråd ...	100	117	153	105	116	125	113	125	164	98	118
Diverse .....	100	101	156	82	112	81	108	111	161	89	114
Byene i alt .....	100	125	150	104	126	130	112	135	164	112	133
Forstadsstrøk .....	100	103	112	87	99	107	106	110	122	95	109
Landdistrikter .....	100	97	107	81	93	103	112	110	126	88	105
Bygdene i alt .....	100	99	109	84	95	105	110	110	124	91	106
Byer og bygder i alt ....	100	120	142	100	120	125	111	129	156	107	127
<b>Landsdel 2.</b>											
Opland, Hedmark og Buskerud.											
Nærings- og nyd.mid. ....	100	102	121	85	105	104	112	114	142	95	118
Beklædning og tekstilvarer	100	151	168	92	110	144	113	167	195	98	124
Isenkram og husgeråd ....	100	110	121	89	88	114	116	120	130	80	89
Diverse .....	100	133	194	102	111	104	131	171	240	127	132
Byene i alt .....	100	112	130	87	103	112	114	125	151	94	115
Forstadsstrøk .....	-	-	-	-	-	-	-	-	-	-	-
Landdistrikter .....	-	-	-	-	-	-	-	-	-	-	-
Bygdene i alt .....	100	97	106	73	95	106	111	114	125	81	102
Byer og bygder i alt ....	100	104	117	79	99	109	112	118	137	87	108
<b>Landsdel 3.</b>											
Vestfold.											
Nærings- og nyd.mid. ....	100	93	97	74	95	115	115	106	109	78	115
Beklædning og tekstilvarer	100	179	159	83	136	163	114	179	179	86	137
Isenkram og husgeråd ....	100	126	111	95	108	133	117	134	140	76	104
Diverse .....	100	147	156	74	82	106	118	158	148	87	83
Byene i alt .....	100	110	109	77	102	124	115	120	123	79	117
Forstadsstrøk .....	-	-	-	-	-	-	-	-	-	-	-
Landdistrikter .....	-	-	-	-	-	-	-	-	-	-	-
Bygdene i alt .....	100	88	95	75	92	99	115	102	107	82	98
Byer og bygder i alt ....	100	104	104	76	99	116	114	114	118	80	111
<b>Landsdel 4.</b>											
Telemark, Aust- og Vest-Agder.											
Nærings- og nyd.mid. ....	100	94	107	82	98	104	115	106	124	90	108
Beklædning og tekstilvarer	100	151	186	98	119	161	119	160	205	97	137
Isenkram og husgeråd ....	100	116	131	78	101	122	123	145	145	74	110
Diverse .....	100	124	162	87	86	89	107	134	174	105	94
Byene i alt .....	100	109	128	85	102	116	117	123	144	90	113
Forstadsstrøk .....	100	95	97	83	98	100	108	103	111	88	105
Landdistrikter .....	100	101	111	73	90	107	112	108	122	82	102
Bygdene i alt .....	100	100	109	75	91	106	111	107	120	83	103
Byer og bygder i alt ....	100	106	121	81	98	113	115	117	136	88	109

## Indeks for landsdelene (forts.).

	1. t. juli- aug.	2. t. sept.- okt.	3. t. nov.- des.	4. t. jan.- febr.	5. t. mars- april	6. t. mai- juni	1. t. juli- aug.	2. t. sept.- okt.	3. t. nov.- des.	4. t. jan.- febr.	5. t. mars- april
	1936-37						1937-38				
<b>Landsdel 5.</b>											
Rogaland, Hordaland, Bergen, Sogn og Fjordane, Møre og Romsdal.											
Nærings- og nyd.mid. ....	100	104	120	95	103	108	106	108	129	98	114
Beklædning og tekstilvarer	100	140	149	103	140	143	108	151	164	101	133
Isenkram og husgeråd....	100	119	134	106	144	150	119	142	145	109	134
Diverse .....	100	117	168	95	106	100	117	149	181	107	101
Byene i alt .....	100	118	133	101	124	128	112	131	147	103	125
Forstadsstrøk .....	100	102	118	93	105	113	116	114	138	99	108
Landdistrikter .....	100	96	112	83	104	104	113	111	137	100	115
Bygdene i alt .....	100	97	113	85	104	106	114	111	137	100	113
Byer og bygder i alt ....	100	113	128	97	119	123	112	126	145	103	122
<b>Landsdel 6.</b>											
Sør- og Nord-Trøndelag.											
Nærings- og nyd.mid. ....	100	101	123	88	109	110	116	120	152	104	124
Beklædning og tekstilvarer	100	112	149	71	103	127	108	117	168	76	101
Isenkram og husgeråd....	100	78	87	64	128	179	117	102	106	71	116
Diverse .....	100	148	182	101	96	91	119	166	202	119	114
Byene i alt .....	100	104	129	84	108	117	114	120	154	96	117
Forstadsstrøk .....	100	99	109	77	89	99	110	109	123	86	93
Landdistrikter .....	100	102	129	79	105	112	119	117	145	70	87
Bygdene i alt .....	100	101	126	79	103	110	118	116	142	83	102
Byer og bygder i alt ....	100	103	128	81	106	114	116	118	149	90	110
<b>Landsdel 7.</b>											
Nordland, Troms og Finnmark.											
Nærings- og nyd.mid. ....	100	97	116	83	114	112	121	110	137	94	125
Beklædning og tekstilvarer	100	108	116	70	118	123	138	129	160	95	139
Isenkram og husgeråd....	100	102	114	68	81	103	117	119	132	72	78
Diverse .....	100	154	203	107	120	115	140	187	251	137	140
Byene i alt .....	100	103	120	79	111	114	125	119	146	93	122
Forstadsstrøk .....	100	106	128	70	84	117	111	117	153	78	84
Landdistrikter .....	100	107	126	87	122	113	112	120	151	86	120
Bygdene i alt .....	100	107	141	86	120	113	112	120	155	87	121
Byer og bygder i alt ....	100	105	123	83	116	113	118	119	151	90	122

## Indeks for Oslo.

	1. t.	2. t.	3. t.	4. t.	5. t.	6. t.	1. t.	2. t.	3. t.	4. t.	5. t.
	juli- aug.	sept.- okt.	nov.- des.	jan.- febr.	mars- april	mai- juni	juli- aug.	sept.- okt.	nov.- des.	jan.- febr.	mars- april
	1936-37						1937-38				
Oslo i alt ...	100	126	151	105	127	130	111	135	164	113	134
Nærings- og nydel- sesmidler .....	100	111	135	105	122	118	111	120	149	110	128
A. Matvarer .....	100	115	128	111	125	122	112	128	143	117	133
1. Kolonialvarer .....	100	117	139	116	132	126	113	131	154	123	139
2. Kjøtt og pølsevarer	100	114	120	105	119	117	114	127	131	107	126
3. Delikatesseforretn...	100	111	112	102	111	118	107	119	138	112	122
4. Bakervarer .....	100	119	93	105	115	124	108	125	123	118	126
5. Frukt og grønnsaker	100	92	115	98	115	115	111	97	119	105	124
B. Nydelingsmidler .....	100	104	147	94	117	111	108	108	159	99	122
1. Tobakk .....	100	109	135	102	112	113	111	121	149	116	129
2. Sjokolade, drops ...	100	112	151	101	144	131	110	136	178	130	168
3. Vin, spirituosaa.....	100	103	148	94	116	110	107	106	159	97	120
Beklædning og tekstilvarer <sup>1</sup> ...	100	160	173	107	140	165	107	169	188	125	149
A. Klær og tekstilvarer ..	100	168	181	115	149	170	111	182	194	140	158
1. Metervarer, bånd o. a.	100	163	178	108	141	156	109	173	185	114	149
2. Konfeksjon, triko- tasje o. a. ....	100	173	185	122	155	183	113	191	203	164	170
B. Skotøi .....	100	148	147	86	123	173	116	141	169	100	141
Isenkram og hus- geråd .....	100	116	157	106	116	124	112	126	168	100	120
1. Isenkram og sport ....	100	102	120	102	102	117	114	115	138	93	105
2. Stentøi og glassvarer ..	100	133	216	107	123	111	117	151	240	124	147
Diverse .....	100	100	156	82	113	81	109	112	160	88	115
1. Bok- & papirhandel ...	100	98	151	80	114	70	113	112	155	88	120
2. Gullsmeder .....	100	106	169	87	109	110	100	114	176	89	105

<sup>1</sup> De store magasiner i Oslo er bare tatt med i beregningen for hovedgruppene, idet deres omsetning ikke kan fordeles på de enkelte brancher.

## Trafikk og inntekter ved Telegrafverket.

	Jan.	Febr.	Mars	April	Mai	Juni	Juli	Aug.	Sept.	Okt.	Nov.	Des.
1937												
Antall telegr. (i 1000)												
til innlandet . .	151	161	185	178	234	198	187	181	191	212	190	285
til utlandet . .	69	65	67	70	57	59	57	58	60	62	61	64
fra utlandet . .	82	79	80	80	72	73	71	71	75	76	75	85
Tils.	302	305	332	328	363	330	315	310	326	350	326	434
Antall telefonsamtaler (i 1000) . .	1 279	1 261	1 391	1 455	1 432	1 569	1 594	1 536	1 497	1 492	1 426	1 471
Inntekter (i 1000 kr.)												
statj. bruttoinntekt	5 016	2 867	3 007	3 924	3 024	3 107	4 041	2 882	3 000	4 032	3 032	3 246
herav Oslo telefon	975	975	907	911	976	970	934	845	896	969	988	973
Nettoinntekt . . .	4 831	2 687	3 223	3 754	2 869	3 093	3 881	2 717	3 044	3 852	2 862	3 248
1938												
Antall telegr. (i 1000)												
til innlandet . .	145	160	181	196	235	206	193					
til utlandet . .	61	56	61	52	54	54	53					
fra utlandet . .	75	69	74	64	67	68	68					
Tils.	281	285	316	312	356	328	314					
Antall telefonsamtaler (i 1000) . .	1 330	1 289	1 498	1 418	1 472	1 590	1 615					
Inntekter (i 1000 kr.)												
statj. bruttoinntekt	4 032	2 860	3 197	3 861	3 150	3 205	4 152					
herav Oslo telefon	997	982	1 003	981	1 018	1 052	1 019					
Nettoinntekt . . .	3 857	2 685	3 394	3 706	2 990	3 399	3 997					
Driftsutgifter . . .	2 948	2 650	3 109	2 944	2 769	3 380	3 318					

## Postverkets inntekter kvartalsvis.

	1937				1938			
	1. kv.	2. kv.	3. kv.	4. kv.	1. kv.	2. kv.	3. kv.	4. kv.
Portoinntekter . . .	1000 kr.	1000 kr.	1000 kr.	1000 kr.	1000 kr.	1000 kr.	1000 kr.	1000 kr.
Andre inntekter <sup>1</sup> . .	8 587	8 782	8 430	10 086	9 272	8 742		
Tilsammen . . .	173	267	146	132	192	283		
	8 760	9 049	8 576	10 218	9 464	9 025		

<sup>1</sup> Leieinntekter og forskjellige inntekter.Tilvirkning av øl i 1937 og 1938  
i forskjellige klasser.

## Tilvirkning av brennevin, gjærspiritus og etyleter i 1937 og 1938.

Måneder	Inntil 2.50 volumpet. alkohol		Fra 2.50-4.75 volumpet. alkohol		Fra 4.75-7.00 volumpet. alkohol		Almindelig brennevin		Gjærspiritus		Etyleter	
	1938	1937	1938	1937	1938	1937	1938	1937	1938	1937	1938	1937
	Hl.	Hl.	Hl.	Hl.	Hl.	Hl.	Liter à 100 pct.	Liter à 100 pct.	Liter à 100 pct.	Liter à 100 pct.	Kg.	Kg.
Januar . .	522	499	19 623	18 866	6 688	6 175	685 510	466 083	53 194	63 697	4 696	4 494
Februar . .	577	518	20 083	18 322	7 087	7 168	392 923	227 777	60 239	65 304	4 126	3 816
Mars . . .	786	716	24 138	23 838	10 801	11 479	91 770	29 775	94 502	44 151	4 674	3 719
April . . .	1 060	891	29 225	28 009	12 279	9 363	10 631	0	92 197	50 473	3 164	4 044
Mai . . . .	1 206	1 233	31 991	33 568	10 462	9 675	0	0	84 962	62 111	0	3 655
Juni . . . .	1 352	1 143	36 242	34 426	11 010	10 175	0	0	58 485	64 921	0	0
Juli . . . .	1 491	1 611	39 865	45 079	11 486	10 494	0	0	20 484	31 747	0	0
August . .	1 460	1 348	40 352	41 337	10 603	9 660	0	0	114824	36 651	0	0
September .		763		29 427		8 883		26 671		43 347		1 220
Oktober . .		782		27 711		9 044		517 059		61 357		4 144
November .		648		21 969		8 021		841 285		67 893		5 021
Desember .		705		29 207		13 608		897 193		69 815		4 533
I alt		10 857		351 759		113745		3 005 843		661 467		34 646

## Statsregnskapets månedsoppgjør for enkelte større

	Kap.	Budgett- år	Bevilget budgett				
				Juli— juni	Juli	Aug.	Sept.
1. Ordinær skatt på formue og inntekt.	2001	{ 1936/37 1937/38	80 000 4 100 000	86 188 108 757	1 328 1 199	1 486 1 251	17 062 22 481
2. Ekstraordinærformueskatt.	2002	{ 1936/37 1937/38	3 800 5 300	4 263 7 251	32 36	14 77	54 30
3. Luksusskatt .....	2003	{ 1936/37 1937/38	3 700 4 200	4 604 5 983	219 331	157 189	555 563
4. Arveavgift .....	2005	{ 1936/37 1937/38	5 000 5 500	7 734 6 037	301 602	308 271	639 194
5. Tollintrader .....	2011	{ 1936/37 1937/38	127 900 128 000	142 936 147 539	17 270 20 197	7 434 7 951	7 863 8 700
6. Laste- og fyravgifter	2012	{ 1936/37 1937/38	3 400 4 000	4 421 4 536	319 392	302 393	332 407
7. Overskudd av A/S Vinmonopolets drift.	2013	{ 1936/37 1937/38	11 500 16 000	13 500 15 450	1 000 2 000	1 000 1 000	1 000 1 000
8. Overskudd av samlagene samt salgs- og skjenkerettigheter.	2014	{ 1936/37 1937/38	1 500 1 500	1 665 2 100	5 3	1 46	3 1
9. Brennevinsomsetningsavgift.	2015	{ 1936/37 1937/38	14 500 15 000	16 157 17 896	1 100 1 300	1 300 1 500	1 416 1 523
10. Brennevinstilvirkningsavgift.	2017	{ 1936/37 1937/38	11 100 12 700	14 083 14 398	1 749 996	295 877	1 085 1 393
11. Ølavgift .....	2019	{ 1936/37 1937/38	13 200 14 500	15 450 16 339	1 601 1 542	1 569 1 890	1 533 1 707
12. Chokolade- og sukkeravgift.	2020	{ 1936/37 1937/38	6 200 7 000	7 432 8 147	577 558	601 724	504 628
13. Tobakkstempelavgift..	2021	{ 1936/37 1937/38	18 850 21 000	22 045 24 109	1 687 1 850	2 095 2 088	1 721 1 698
14. Omsetn. avgift av kulsyreholdige alkoholfrie drikkevarer og fruktvin	2022	{ 1936/37 1937/38	1 600 2 000	1 898 2 347	273 290	237 248	160 202
15. Bevertningsskatt .....	2023	{ 1936/37 1937/38	6 400 7 000	7 834 8 772	674 715	726 812	814 936
16. Omsetningsavgift av visse varer.	2024	{ 1936/37 1937/38	3 000 3 300	3 533 4 071	187 234	226 291	320 397
17. Midlert. omsetningsavgift til kriseformål.	2026	{ 1936/37 1937/38	27 000 5 30 900	33 401 35 989	4 111 3 625	2 340 2 178	3 249 3 521
18. Veiavgifter .....	2061	{ 1936/37 1937/38	21 220 6 25 715	24 072 26 045	2 057 2 757	2 818 2 438	531 2 731
19. Renter av statens kontantbeholdning og utestående fordringer.	2812	{ 1936/37 1937/38	2 700 2 250	3 314 3 060	76 69	43 160	70 78
20. Avdrag på utestående fordringer.	3121	{ 1936/37 1937/38	2 600 3 000	3 822 3 532	216 239	78 105	111 303
Sum 1—20 .....		{ 1936/37 1937/38	365 170 408 865	2 418 352 462 358	34 782 38 935	23 030 24 489	39 022 48 493
21. Statsbanene, overskudd. <sup>3</sup>	1101	{ 1936/37 1937/38	÷ 53 041 ÷ 53 010	÷ 54 990 ÷ 61 997	÷ 3 438 ÷ 4 023	÷ 4 046 ÷ 4 457	÷ 5 033 ÷ 5 055
22. Postverket, overskudd <sup>3</sup>	1102	{ 1936/37 1937/38	3 425 5 200	5 277 3 385	480 380	470 250	40 350
23. Telegrafverket, overskudd. <sup>3</sup>	1103	{ 1936/37 1937/38	5 350 5 150	7 030 3 895	1 189 1 074	÷ 620 ÷ 342	÷ 379 57

<sup>1</sup> Tabellen er utarbeidet etter foreløbige månedsrapporter og viser de nettobeløp — 2012 som viser henholdsvis f a l n e (beregnete) tollintrader og laste- og fyravgifter. <sup>2</sup> Etter det <sup>3</sup> Renter av Statens kapital regnet med blandt utgiftene. <sup>4</sup> Forandret ifølge stortingsbeslutning ifølge stortingsbeslutning fra 25 000 til 25 715.

inntektsposter (i 1000 kr.). Foreløbige opgaver.<sup>1</sup>

Regnskap									1938—39
Okt.	Nov.	Des.	Jan.	Febr.	Mars	April	Mai	Juni	Juli
6 440	14 223	4 781	2 269	1 905	15 283	4 327	12 482	4 602	
6 304	19 368	5 533	2 982	2 220	19 694	5 186	17 345	5 194	1 796
99	104	175	437	1 316	261	1 025	687	59	
79	161	366	1 572	1 385	507	1 744	1 160	134	61
1 112	572	355	317	257	263	239	267	291	
1 506	780	560	408	349	323	313	298	363	409
692	592	1 710	912	364	859	666	408	283	
522	682	658	775	700	436	354	602	241	357
22 618	7 472	7 411	17 410	7 369	8 485	21 476	8 968	9 160	
24 135	8 673	7 454	16 867	7 312	9 261	20 016	8 962	8 011	19 503
359	346	374	370	367	357	471	410	414	
380	396	419	418	340	395	342	320	334	302
500	1 500	1 000	1 000	1 000	1 500	2 000	1 000	1 000	
1 000	1 500	1 500	1 500	1 500	1 000	2 000	1 000	450	2 000
2	1	263	420	625	306	13	16	10	
1	8	265	328	994	337	87	18	12	12
1 200	1 200	1 300	2 000	1 441	1 100	1 400	1 200	1 500	
1 300	1 400	1 600	2 200	1 100	1 473	1 400	1 500	1 600	1 300
1 666	261	1 373	1 586	429	1 644	1 039	1 359	1 597	
954	498	1 492	1 297	1 589	1 538	929	1 357	1 478	1 515
1 195	1 175	975	1 555	868	884	1 250	1 357	1 488	
1 311	1 321	1 036	1 511	904	944	1 227	1 464	1 482	1 635
612	705	611	704	620	521	608	641	728	
711	511	732	799	732	668	640	705	739	743
1 702	1 888	1 885	1 959	1 841	1 508	1 758	1 649	2 352	
1 565	2 714	2 291	2 303	1 847	1 830	2 095	2 044	1 784	2 350
110	68	169	180	77	98	120	142	264	
136	115	136	225	135	108	115	183	454	204
697	674	559	556	523	558	592	686	775	
810	723	659	646	604	597	677	708	885	874
331	338	298	198	236	315	400	370	314	
418	381	332	210	256	405	415	399	333	235
1 847	2 915	2 589	3 549	2 206	2 411	2 276	3 797	2 111	
2 300	3 359	2 870	3 992	2 586	3 358	1 991	3 761	2 448	3 763
3 485	2 108	1 932	2 644	1 299	1 024	3 510	806	1 858	
1 867	3 724	2 465	1 623	2 418	668	1 760	1 722	1 872	2 227
258	190	321	1 102	107	93	294	472	288	
157	188	250	1 199	149	73	178	150	409	123
110	596	1 001	230	38	45	126	34	1 237	
47	÷ 12	1 053	79	223	45	73	22	1 355	84
45 035	36 928	29 082	39 398	22 888	37 515	43 590	36 751	30 331	
45 503	46 490	31 671	40 934	27 343	43 660	41 542	43 720	29 578	39 493
÷ 5 009	÷ 5 554	÷ 4 374	÷ 4 909	÷ 5 536	÷ 3 829	÷ 4 751	÷ 4 702	÷ 3 809	
÷ 6 188	÷ 4 814	÷ 5 253	÷ 6 441	÷ 5 496	÷ 5 039	÷ 5 574	÷ 5 538	÷ 4 119	
790	890	270	830	380	÷ 60	720	540	÷ 73	
493	931	586	133	626	÷ 46	232	592	÷ 442	25
1 943	120	198	2 439	294	398	1 281	296	÷ 129	
686	÷ 42	232	908	35	284	763	221	19	

avrundet — som i månedens løp er innbetalt på vedkommende konti, undtatt kap. 2011 og endelige statsregnskap for 1936/37 var summen av disse inntektsposter ca. kr. 416 167 000. fra 90 000 til 100 000. <sup>5</sup> Forandret ifølge stortingsbeslutning fra 29 000 til 30 900. <sup>6</sup> Forandret



## Statsregnskapets månedsoppgjør for enkelte større

	Kap.	Budgett- år	Bevilget budgett				
				Juli— juni	Juli— aug.	Juli	Aug.
1. Ordinær skatt på formue og inntekt.	2001	{ 1937/38 1938/39	100 000 107 000	108 757	2 450 3 673	1 199 1 796	1 251 1 877
2. Ekstraordinær formuesskatt.	2002	{ 1937/38 1938/39	5 300 5 700	7 251	113 116	36 61	77 55
3. Luksusskatt .....	2003	{ 1937/38 1938/39	4 200 4 600	5 983	520 645	331 409	189 236
4. Arveavgift.....	2005	{ 1937/38 1938/39	5 500 6 500	6 037	873 870	602 357	271 513
5. Tollintrader .....	2011	{ 1937/38 1938/39	128 000 128 000	147 539	28 148 27 923	20 197 19 503	7 951 8 420
6. Laste- og fyravgifter	2012	{ 1937/38 1938/39	4 000 4 000	4 536	785 637	392 302	393 335
7. Overskudd av A/S Vinmonopolets drift.	2013	{ 1937/38 1938/39	16 000 17 400	15 450	3 000 3 000	2 000 2 000	1 000 1 000
8. Overskudd av samlagene samt salg- og skjenkerettigheter.	2014	{ 1937/38 1938/39	1 500 1 100	2 100	49 16	3 12	46 4
9. Brennevinsetningsavgift.	2015	{ 1937/38 1938/39	15 000 15 000	17 896	2 800 2 800	1 300 1 300	1 500 1 500
10. Brennevinstilvirkningsavgift.	2017	{ 1937/38 1938/39	12 700 12 500	14 398	1 873 2 362	996 1 515	877 847
11. Ølavgift .....	2019	{ 1937/38 1938/39	14 500 14 500	16 339	3 432 3 401	1 542 1 635	1 890 1 766
12. Chokolade- og sukkeravgift.	2020	{ 1937/38 1938/39	7 000 7 000	8 147	1 282 1 538	558 743	724 795
13. Tobakkstempelavgift .	2021	{ 1937/38 1938/39	21 000 21 000	24 109	3 938 4 840	1 850 2 350	2 088 2 490
14. Omsetningsavgift av kulsyreholdige alkoholfrie drikkevarer og fruktvin	2022	{ 1937/38 1938/39	2 000 2 000	2 347	538 475	290 204	248 271
15. Bevertningsskatt .....	2023	{ 1937/38 1938/39	7 000 7 800	8 772	1 527 1 769	715 874	812 895
16. Omsetningsavgift av visse varer.	2024	{ 1937/38 1938/39	3 300 3 200	4 071	525 542	234 235	291 307
17. Midlert. omsetningsavgift til kriseformål.	2026	{ 1937/38 1938/39	30 900 32 000	35 989	5 803 6 205	3 625 3 763	2 178 2 442
18. Veiavgifter .....	2061	{ 1937/38 1938/39	25 715 33 100	26 045	5 195 4 808	2 757 2 227	2 438 2 581
19. Renter av statens kontantbeholdning og utestående fordringer.	2812	{ 1937/38 1938/39	2 250 2 400	3 060	229 136	69 123	160 13
20. Avdrag på utestående fordringer.	3121	{ 1937/38 1938/39	3 000 2 700	3 532	344 170	239 84	105 86
Sum 1—20 .....		{ 1937/38 1938/39	408 865 427 500	462 358	63 424 65 926	38 935 39 493	24 489 26 433
21. Statsbanene, overskudd. <sup>2</sup>	1101	{ 1937/38 1938/39	÷ 53 010 ÷ 56 513	÷ 61 997	÷ 8 480	÷ 4 023 ÷ 5 119	÷ 4 457
22. Postverket, overskudd <sup>2</sup>	1102	{ 1937/38 1938/39	5 200 4 500	3 385	630 292	380 25	250 267
23. Telegrafverket, overskudd. <sup>2</sup>	1103	{ 1937/38 1938/39	5 150 5 000	3 895	732	1 074 679	÷ 342

<sup>1</sup> Tabellen er utarbeidet etter foreløbige månedsrapporter og viser de nettobeløp — 2012 som viser henholdsvis f a l n e (beregnete) tollintrader og laste- og fyravgifter. <sup>2</sup> Renter av

inntektsposter (i 1000 kr.). Foreløbige opgaver.<sup>1</sup>

Regnskap									
Sept.	Okt.	Nov.	Des.	Jan.	Febr.	Mars	April	Mai	Juni
22 481	6 304	19 368	5 533	2 982	2 220	19 694	5 186	17 345	5 194
30	79	161	366	1 572	1 385	507	1 744	1 160	134
563	1 506	780	560	408	349	323	313	298	363
194	522	682	658	775	700	436	354	602	241
8 700	24 135	8 673	7 454	16 867	7 312	9 261	20 016	8 962	8 011
407	380	396	419	418	340	395	342	320	334
1 000	1 000	1 500	1 500	1 500	1 500	1 000	2 000	1 000	450
1	1	8	265	328	994	337	87	18	12
1 523	1 300	1 400	1 600	2 200	1 100	1 473	1 400	1 500	1 600
1 393	954	498	1 492	1 297	1 589	1 538	929	1 357	1 478
1 707	1 311	1 321	1 036	1 511	904	944	1 227	1 464	1 482
628	711	511	732	799	732	668	640	705	739
1 698	1 565	2 714	2 291	2 303	1 847	1 830	2 095	2 044	1 784
202	136	115	136	225	135	108	115	183	454
936	810	723	659	646	604	597	677	708	885
397	418	381	332	210	256	405	415	399	333
3 521	2 300	3 359	2 870	3 992	2 586	3 358	1 991	3 761	2 448
2 731	1 867	3 724	2 465	1 623	2 418	668	1 760	1 722	1 872
78	157	188	250	1 199	149	73	178	150	409
303	47	÷ 12	1 053	79	223	45	73	22	1 355
48 493	45 503	46 490	31 671	40 934	27 343	43 660	41 542	43 720	29 578
÷ 5 055	÷ 6 188	÷ 4 814	÷ 5 253	÷ 6 441	÷ 5 496	÷ 5 039	÷ 5 574	÷ 5 538	÷ 4 119
÷ 350	493	931	586	133	626	÷ 46	232	592	÷ 442
57	686	÷ 42	232	908	35	284	763	221	19

avrundet — som i månedens løp er innbetalt på vedkommende konti, undtatt kap. 2011 og Statens kapital regnet med blandt utgiftene.

«Statistiske Meddelelser». Innhold: Offisielle månedsoppgaver til belysning av den økonomiske situasjon herhjemme og i utlandet. Kvar-  
talsoppgaver over offentlige emisjoner, drukkenskapsforseelser, folkemengdens  
bevegelse og emigrasjonen m. m. Artikler om økonomiske og andre forhold.

Tidsskriftet utkommer med 12 hefter om året i kommisjon hos H.  
Aschehoug & Co., Oslo. — Abonnement kan tegnes på alle postkontorer og  
i bokhandelen.

Pris 6 kr. pr. år.

«Vareomsetningen med utlandet» utkommer i månedshef-  
ter, inneholdende detaljerte oppgaver over mengden av inn- og utførte vik-  
tigere varer. — Abonnement kan tegnes på alle postkontorer og i bok-  
handelen.

Pris: pr. hefte kr. 0.60, pr. årgang kr. 5.00.

Statistisk Årbok koster kr. 2.50 pr. årgang.

Av etternevnte verker er Byråets beholdning meget  
liten. Man vilde være takknemlig for å få overlatt eksemplarer av disse  
årganger.

Folketellingen 1835, 1845, 1855, 1865, 1900, VI hefte, 1910, I hefte.

Folkemængdens bevægelse 1801—1835, 1856—1865, 1868, 1869.

Sundhetstilstanden og medicinalforholdene 1859—1865, 1866, 1879,  
1886 og 1892—1896 (3 hefter).

Fiskeristatistik 1869, 1891, 1901, 1902, 1907.

Fiskerforsikringen 1909.

Tabeller vedkommende handel og skibsfart 1835, 1838, 1841, 1844,  
1847, 1860.

Handelsstatistik 1880, 1882, 1885, 1887, 1890, 1891, 1892, 1894, 1898,  
1899, 1900, 1902, 1905 og særlig for årene 1911, 1912, 1913, 1915  
og 1921.

Skibsfartsstatistik 1871, 1886, 1890, 1891 samt 1922.

Bergverksstatistik 1883—1885, 1891—1893, 1896—1898, 1899—1900.

Sparebankstatistik 1885, 1898, 1921.

Fattigstatistik 1896—1897.

Fabrikstatistik 1890.

Kriminalstatistik 1861, 1862, 1883, 1884.

Kommunale finanser 1866—67.

Beretninger om den økonomiske tilstand ved utgangen av aarene 1827  
og 1835, og i femaarene 1836—1840, 1841—1845, 1846—1850, 1851—  
1855, 1856—1860, 1861—1865, 1866—1870, 1876—1880, 2det bind.

Jordbruksstillingen 1907, hefte 1 og 2.

Statistisk Aarbok 1881—1884, 1890, 1901, 1902, 1905, 1906, 1907,  
1908, 1913, 1918, 1920.

Poststatistik 1857, 1866, 1881, 1918.

Spedalske i Norge 1860, 1891—1895.

Private aktiebanker 1917.

GRØNDAHL & SØNS BOKTRYKKERI, OSLO