

STATISTISKE MEDDELELSER

UTGITT AV

DET STATISTISKE CENTRALBYRÅ

BULLETIN MENSUEL DU BUREAU CENTRAL DE STATISTIQUE
DU ROYAUME DE NORVÈGE



INNHOOLD

I. Statistiske Månedsoversikter.		I. Aperçus mensuels.	
	Side.		Pages.
Statistisk-økonomisk oversikt over året 1935	559	Situation économique, aperçu de l'année 1935	559
Konjunkturtabell	613	Tableaux mensuels	613
Månedsopgaver innsendt til Bank- og Sparebankinspeksj. fra private norske aktiebanker	625	Banques privées par actions: Résumé des données mensuelles	625
Månedsopgaver innsendt til Bank- og Sparebankinspeksj. fra større sparebanker	626	Caisses d'épargne (les plus grandes): Résumé des données mensuelles	626
Det Statistiske Centralbyrås engrosprisindeks	627	Indice des prix de gros du Bureau Central de Statistique	627
Leveomkostninger og detaljpriser for november og desember 1935	628	Coût de la vie et prix de détail pour les mois novembre et décembre 1935	628
Kjøttkontrollen 1 oktober og november 1935	633	Viandes contrôlées dans les mois de octobre et novembre 1935	633
Utvandringen til oversjøiske land	633	Émigration vers les pays transatlantiques	633
Korrespondanse ved den norske Rikstelegraf og Rikstelefon	634	Télégraphes et téléphones de l'État: nombre des télégrammes et des communications; recettes	634
Postvesenets inntekter	634	Recettes des postes	634
Tilvirkning av øl	634	Fabrication de la bière	634
Tilvirkning av brennevin, gjærsprit og etyleter	634	Fabrication de l'eau-de-vie, etc.	634
II. Meddelelser og spesialartikler.		II. Données différentes de statistique et articles spéciaux.	
Høsten i Norge 1935	635	Récolte en Norvège en 1935	635
Handelsomsetningen med forskjellige land november 1935	637	Mouvement du commerce avec les différents pays en novembre 1935	637
Optjente bruttofrakter 1934	641	Frêts bruts gagnés 1934	641
Netttilvekst av beboelsesleiligheter 1 3. kv. 1935	645	Logements; accroissement net dans le 3ième trimestre 1935	645
Indeks over beskjeftigelse	646	Indice d'employ	646
Skatteliggingen 1935—36	657	Évaluation des revenus et des fortunes 1935—36	657
Overformynderiene i 1934	687	Administrations générales des biens pupillaires en 1934	687
Statistiske Centralbyrås budgett 1935/36 og personale 31. desember 1935	688	Bureau Central de Statistique: Budget 1935/36, fonctionnaires au 31ième décembre 1935	688

OSLO

I KOMMISSJON HOS H. ASCHEHOUG & CO.

1935.

Statistisk-økonomisk oversikt over året 1935.

Verdenskonjunkturerne.

Året 1935 har vært mere preget av politiske enn av rent økonomiske hendelser. Vi fester i denne forbindelse oppmerksomheten ved begivenheter som Tysklands overtagelse av Saar etter folkeavstemningen i februar, beslutningen om innførelse av almindelig verneplikt i Tyskland, og videre en tysk-engelsk flåteavtale. Den aller viktigste begivenhet er den italiensk-etiotipiske konflikt som har ført til åpen krig og skapt en overordentlig spent internasjonal situasjon. Spenningen er øket etterat det blev besluttet å anvende sanksjoner overfor Italia. De økonomiske virkninger av disse straffeforholdsregler er det ennu for tidlig å ha nogen oversikt over. Den politiske usikkerhet har i mange land ført med sig en sterk oprustning, som igjen i sin tur har øket spenningen. Det er klart at alle disse begivenheter eller de spente forhold i den internasjonale politikk i det hele ikke har kunnet undgå å ha en viss virkning på den økonomiske utvikling verden over. Allikevel har 1935 vært et år i fremgang for verdensøkonomien sett under ett, selvom den politiske usikkerhet utvilsomt har lagt en viss demper på oppgangen. Men utviklingen har likseom i de to foregående år artet sig forskjellig for de forskjellige grupper av land.

Gangen i den krise som rammet verden i 1929 kan kort beskrives slik: nedgang i 1931 og 1932, begynnende opgang i 1933 og fortsatt opgang gjennom 1934 og 1935. Denne utvikling er felles for alle de land som har fulgt England da dette i september 1931 forlot gullstandarden og også for flere av de land som gjennom valutakontroll nominelt oprettholder en gullvaluta, men som på forskjellig vis bruker en depresiert valuta i den internasjonale omsetning. For de andre land — som blev stående på gullbasis etter 1931 — fortsatte krisen, med en liten avbrytelse i en del av 1933, gjennom 1934 og 1935. To land av større betydning har etter 1932 skilt lag med gullvalutalandene. Det ene er De Forente Stater, som forlot gullet våren 1933, og det annet Belgia, som nedskrev sin valuta i mars 1935. I det siste år har utviklingen i De Forente Stater fulgt omtrent samme linje som i pundblokklandene. I Belgia er stillingen lettet efter devalueringen.

Dette viser at landenes stilling til valuta og pengevesen har vært av større betydning for gangen i den økonomiske utvikling enn noget annet. Det er den ulike innstilling på dette område som har dannet det avgjørende skille — ikke så meget handelspolitikken og den indre økonomiske politikk. Vi har funnet det naturlig å peke på dette forhold før vi i følgende avsnitt går over til å gi en skildring av utviklingen i årets løp både for de forskjellige felter av det økonomiske liv og for enkelte av de viktigste land.

Penge- og kredittmarkedet. Fra og med 1932 har forholdene på de internasjonale pengemarkeder vært meget lette med ualmindelig lave rentesatser for kortsiktige midler. Både i 1932, 1933 og delvis også i begynnelsen av 1934 var det imidlertid et betydelig misforhold mellom langtids- og korttidsrenten, men etter hvert er det skjedd en utjevning, og markedet for lange lån har innstillet sig på det lavere nivå. Obligasjonsrenten er i løpet av 1934 og de første måneder av 1935 kommet ned på et lavmål i mange land. Dette har gitt støtet til en rekke konverteringer både fra næringslivets og det offentliges side.

I flere viktigere land har rentesatsene gjennomsnittlig ligget noget lavere i 1935 enn i de to foregående år, men mens tendensen stort sett var synkende i 1934, har satsene holdt sig relativt konstante i 1935 efter å ha nådd et minimum i årets første måneder. Utover sommeren og høsten har en opadgående tendens gjort sig svakt gjeldende, iallfall synes bunnpunktet å være passert. Rentenivået har ellers utviklet sig noget forskjellig i de forskjellige land. I New York har privatdiskontoen holdt sig konstant på 0.13 pct. helt fra november 1934, og dagslånsrenten som i begynnelsen av 1935 var 1.0 pct. har vært 0.25 pct. siden april. I London nådde rentesatsene for kortsiktige midler et minimum i årets to første måneder. Privatdiskontoen var således i februar nede i 0.31 pct. og dagslånsrenten i 0.63 pct. — de laveste månedsgjennomsnitt som er notert. Fra og med mars har satsene for dagslån vært 0.75 pct. Privatdiskontoen varierte i tiden mars—november mellom 0.57 og 0.68 pct. I Tyskland viser rentesatsene en synkende tendens helt til september, men fra da av slår bevegelsen om. I gullandene har bevegelsen for korttidsrenten vært meget uregelmessig med store forandringer. Dette står for en vesentlig del i forbindelse med valutakrisene. Gjennomsnittlig har både privatdiskontoen og dagslånsrenten ligget noget høiere i 1935 enn i 1934 i disse land.

Som allerede nevnt blev avstanden mellom korttidsrenten og langtidsrenten etterhvert mindre både i 1933 og 1934, særlig i siste halvdel av 1934. Denne bevegelse fortsatte også de første måneder av 1935 i enkelte land, idet obligasjonskursene gjennomgående nådde et maksimum i januar—februar, og den effektive rente dermed et minimum. Fra da av har kursene stort sett hatt en svakt synkende tendens, skjønt bevegelsen må karakteriseres som ujevn med betydelige svingninger. I de siste måneder er tendensen dog kommet tydeligere frem. Gjennomgående ligger altså obligasjonskursene noget lavere i slutten enn i begynnelsen av året, hvilket vil si at den effektive rente er steget. Den effektive rente på $2\frac{1}{2}$ pct.s engelske consols, som i januar var nede i 2.63, var ved slutten av august 3 pct. og ved utgangen av desember 2.90 pct. Til tross for at det således er foregått en tilstramning, må lånemarkedene i det store og hele fremdeles karakteriseres som meget lette både når det gjelder kortsiktige og langsiktige midler.

Seddelomløpet som gjennomgående var betydelig større i 1934 enn i 1933, har også i 1935 fortsatt å stige i flere land. Således var den cirkulerende penge-

mengde i U. S. A. 5 846 mill. \$ ved utgangen av november, mot 5 380 mill. \$ i januar og 5 536 mill. \$ i desember ifjor. I Tyskland steg pengeomløpet fra 5 667 mill. RM. til 6 296 mill. RM. i årets 11 første måneder. Fra november 1934 til november 1935 er pengemengden øket med 546 mill. RM. Også i Storbritannia har seddelomløpet ligget adskillig høiere iår enn ifjor. Ved utgangen av november var det således 401 mill. £ mot 378 mill. £ på samme tid året før. Selv i Frankrike har seddelmengden vært noget større i 1935 enn året før, mens den i Nederland og i Sveits viser nedgang. I de nordiske land er bevegelsen noget forskjellig med sterk stigning i Sverige, noget mindre opgang i Finland og Norge og et nærmest uforandret nivå i Danmark. Stigningen var etter november-tallene hele 12.6 pct. i Sverige, 5.9 pct. i Finland, 5.1 pct. i Norge og bare 1.6 pct. i Danmark. I Italia er seddelomløpet gått sterkt op etterat krigen med Etiopia begynte.

Sammen med stigningen i den cirkulerende seddelmengde har det gjennomgående foregått en større eller mindre økning av bankinnskuddene i de forskjellige land, således i Storbritannia, Tyskland, Finland og særlig i De Forente Stater. Bevegelsen er imidlertid ujevn fra land til land. I Frankrike og Belgia har innskuddene hatt omtrent samme omfang som i 1934, og i Italia og Sveits er de gått noget ned.

Stigningen i seddelomløpet og bankinnskuddene i en rekke land henger sammen med den tiltagende aktivitet i det økonomiske liv.

Når renten så lenge har kunnet holde sig på det lave nivå, skyldes dette at efterspørselen etter lånekapital fra næringslivets side ikke er vesentlig øket til tross for den stigende virksomhet. Bankutlåne i de fleste land viser ingen påtagelig stigning. De politiske begivenheter og usikkerheten m. h. t. fremtiden har utvilsomt vært den vesentlige årsak til at næringslivet har stillet sig så reservert til optagelse av lån til utvidelse, til tross for de overordentlige lette forhold på pengemarkedet. I de siste måneder av 1935 har man dog kunnet iaktta en noget større interesse for lånemidler fra de næringsdrivende.

Helt fra sommeren 1932 konstaterer man en stigende tendens på aktie-markedene, selvom bevegelsen på ingen måte kan karakteriseres som jevn. Gang på gang har det vært tilbakeslag, men i det store og hele viser aktiekursenes gjennomsnittlige nivå i året stigning både i 1933, 1934 og 1935. I gullvaluta-landene har bevegelsen dog ikke fulgt samme tendens. Der har kursene stort sett vært synkende.

I begynnelsen av 1935 lå aktiekursene relativt høit i flere land. Etter et tilbakeslag i vårmånedene begynte opgangen på ny, og kursene var i løpet av sommeren og høsten kommet op på et nivå som er det høieste siden 1930. I Storbritannia var aktieindeksen 149 i midten av november, mot 130 i mars, og i De Forente Stater viser kursene jevnt over en ennu større opgang. Den amerikanske indeks som i begynnelsen av året var 80—81, steg således, etter et tilbakeslag til 75 i mars til 108 i november. Børsen i New York har særlig utover høsten og vinteren vært optimistisk. Også i Tyskland har kursene i 1935 ligget ganske betydelig over nivået i 1934, og det samme har vært tilfelle

i de nordiske land, særlig i Norge. Selv i Frankrike viser aktiemarkedene fra sommeren og utover en hevdet stilling i forhold til tilsvarende måneder i 1934. Derimot er kursnivået ikke vesentlig forandret i Nederland.

Alt i alt kan man si at aktiekursene i de fleste land har hatt en sterkt stigende tendens fra vårmånedene 1935. Foruten den økende virksomhet i næringslivet henger dette også delvis sammen med det lave rentenivå som oppfordrer til å anbringe ledige midler i realverdier.

Spørsmålet om en almindelig valutastabilisering står fremdeles åpent og synes heller ikke i 1935 å være kommet nærmere nogen løsning. Tross gjentagne kriser har de viktigere gullvalutaer holdt stand med undtagelse av belgaen, som blev nedskrevet med 28 pct. i slutten av mars. I mai gikk også Danzig til en devaluering av sin valuta på 42.37 pct. Gang på gang har de andre gullvalutaer vært utsatt for sterke påkjenninger, men har hittil motstått angrepene til dels med støtte av engelsk-amerikansk stabiliseringspolitikk. Det engelske egaliseringsfond har således i mange tilfelle støttet francen ved å motarbeide stigning i pundkursen. Anstrengelsene for å sikre valutaen har flere ganger ført til akutte diskontoforhøielser i gullandene, særlig i Frankrike og Nederland hvor diskontoen har vært helt oppe i 6 pct. et par-tre ganger. Samtidig har en omfattende gulleksport funnet sted fra disse land. Frankrikes Banks gullbeholdning er således redusert fra 82.0 til 66.2 milliarder franc i tiden januar—november og Nederlands gullbeholdning er avtatt fra 815 mill. gylden i begynnelsen av året til 628 mill. gylden ved utgangen av november. Sveits og Italia har også vært gjenstand for en lignende gulltapning, og storparten av gullet er gått til De Forente Stater, hvor de samlede gullreserver er øket med det enorme beløp av 1.3 milliarder gamle guldollar — fra 8.4 milliarder dollar i begynnelsen av året til 9.9 milliarder dollar i slutten av november. Englands Banks gullbeholdning viser også nogen stigning i 1935 — fra 193 mill. pund i januar til 198.4 mill. pund ved utgangen av november. Pundets forhold til gullvalutaene har ikke undergått store forandringer i 1935 i hvert fall ikke siden mai måned, og gullverdien har holdt sig omkring 60 pct. av pariteten. I begynnelsen av året hadde pundet riktignok en vikende tendens som gikk over til sterkt fall i slutten av februar og de første dager av mars. Gullprisen i London som i begynnelsen av januar var 141 sh. 6 d. pr. ounce, steg til 142/10 omkring 20. februar og nådde 6. mars et maksimum på 149 sh. 9 d. pr. ounce. Pundkursen i New York notertes da i 4.71½ og Paris-pundet i 70.55, som betegner årets lavrekord. Gullprisen sank imidlertid meget raskt, og siden mai kan pundets stilling karakteriseres som relativt fast. Månedsgjennemsnittene for pundnoteringene i Paris har således fra og med mai 1935 variert mellom 74.22 og et maksimum på 75.00 i august.

Foruten de egentlige pundblokkland har en rekke land bl. a. de nordiske fortsatt å holde sin valuta i et fast forhold til pundet, og disse valutaers kursbevegelser svarer således til pundets. Gullverdien av pundblokkvalutaene har

som allerede nevnt ikke undergått vesentlige endringer i 1935, og depresieringen i de to foregående år er ikke fortsatt. I Tyskland holdes marken nominelt til gullkurs ved hjelp av streng valutakontroll, men ved forskjellige ordninger har man gått til en delvis depresiering (registermark, reisemark m. v.). I Italia har lirens gullverdi vist et jevnt fall i 1934 og var ved utgangen av desember 9 pet. under pari. I november inntraff en begivenhet på det internasjonale valutamarked ved at China opgav sølvstandard og sluttet seg til pundblokken.

Bortsett fra de mange angrep på gullvalutaene kan valutaforholdene karakteriseres som relativt rolige i 1935 i hvert fall på bakgrunn av årene 1932 og 1933. Gullvalutaenes labilitet viser imidlertid at troen på gullandenes evne til å undgå devaluering ikke har vært særlig stor, og dette forhold i forbindelse med den politiske uro har vært egnet til å legge en viss demper på konjunktur-oppgangen.

Prisnivået. Sett under ett har prisene på verdensmarkedet beveget seg oppover de tre siste år, men tendensen må nærmest betegnes som svak. Bevegelsen kan ellers karakteriseres som ujevn med relativt betydelige svingninger, og tendensen har til dels vært forskjellig i de forskjellige land — stort sett stigende i pundblokklandene, Tyskland og U. S. A. og gjen-nemgående synkende i gullvalutalandene.

I første halvdel av 1935 var prisbevegelsen mindre utpreget og nærmest ubestemt, men i juli begynte en oppgangstendens å gjøre sig merkbar, en tendens som tiltok i styrke i august og september og kulminerte i begynnelsen av oktober. Fra midten av denne måned slo bevegelsen om, men reaksjonen varte ikke lenge. Den raske prisstigning i høstmånedene, som spesielt gjorde sig gjeldende for korn og metaller, må delvis sees i forbindelse med den akutte politiske krise og frykten for en européisk krig. Det viste sig jo også at en fore-løbig avspenning i den politiske situasjon fremkalte en reaksjon på varemarkedene. Imidlertid har prisene holdt sig godt oppe både i november og desember, og tendensen må nærmest betegnes som fast i disse måneder.

Dette var de store trekk i prisbevegelsen i 1935. Følger man de enkelte lands engrosprisindekser fra måned til måned, legger man merke til at utviklingen til dels har artet sig noget forskjellig fra land til land. I Norge og Sverige var prisnivået praktisk talt konstant hele første halvår. Stigningen begynte i juni og sluttet i oktober. I Danmark hadde indeksen en vikende tendens inntil juli, men så fulgte en ganske sterk stigning utover i høstmånedene. Både i Tyskland og Storbritannia viser den månedlige engrosprisindeks uvesentlige variasjoner første halvår, men høststigningen kommer tydelig frem. Selv i Frankrike og Nederland, hvor deflasjonspolitikken har fortsatt, har prisbevegelsen, som hele første halvår var rettet nedover, slått om. Gjennomsnittlig vil dog prisindeksene i gullvalutalandene bli noget lavere i 1935 enn året før, mens det omvendte blir tilfelle i de fleste andre land. I Belgia har prisene vært stigende siden nedskrivningen av valutaen i slutten av mars, men oppgangen er dog ikke så sterk at den motsvarer devalueringen. I De Forente Stater, hvor oppgangen

var ganske betydelig i 1934, har nivået etter Bureau of Labors månedsindeks ikke forandret sig så meget i 1935. Fra januar til mai var det dog en markert opgang, derefter nedgang til juli og så igjen stigning utover høsten. I november var indekstallet 80.6 mot 78.8 i januar og 76.5 i november 1934.

For å kunne følge prisretningen i årets siste måneder har man i en tabell nedenfor stillet sammen ukeprisindekser for en del land. Til sammenligning er også anført indeksene i 1. uke av januar og 1. uke av juni da Fisher's ukeprisindeks viste henholdsvis det laveste og høieste tall gjennom 1. halvår 1935. Man gjør oppmerksom på at ukeindeksene omfatter færre varer og er mere konjunkturømfintlige enn månedsindeksene.

Indekstall for engrospriser

	Sept. 1931.	1933	1934	1935.											
				Jan.	Feb.	Mars.	April.	Mai.	Juni.	Juli.	Aug.	Sept.	Okt.	Nov.	Des.
Norge.....	117	122	124	125	125	126	125	125	126	127	128	128	130	130	131
Sverige.....	107	107	114	115	115	115	115	115	116	116	115	115	117	118	118
Danmark.....	109	124	132	135	135	132	132	131	130	131	134	136	139	139	139
Storbritannia..	99	101	104	106	105	104	105	105	106	105	106	107	109	109	
Tyskland.....	109	93	98	101	101	101	101	101	101	102	102	102	103	103	103
Frankrike....	473	398	376	350	343	335	336	340	330	322	330	332	342	348	
Belgia.....	597	501	473	472	466	464	531	552	555	553	552	560	574	582	
Nederland....	91	74	78	78	77	75	76	75	75	74	73	75	78	78	
De For. Stater	69.1	66.0	75.0	78.8	79.5	79.4	80.1	80.2	79.8	79.4	80.5	80.7	80.5	80.6	

Basisår 1913, med undtagelse av De Forente Stater (basisår 1926) og Belgia (basis april 1914).

Ukeindekser i 1935.

	Jan.	Juni.	November.				Desember.			
	1. uke	1. uke	1. uke	2. uke	3. uke	4. uke	1. uke	2. uke	3. uke	4. uke
De Forente Stater (Fisher) ..	79.4	82.8	85.0	85.0	85.0	84.5	84.6	84.0	84.4	84.1
Tyskland (Stat. Reichsam) .	101.0	101.1	103.0	103.1	103.0	103.0	103.4	103.3	103.3	103.3
Frankrike (Stat. Gén.).....	350	351	352	353	353	353				
Storbritannia (Fin. Times) ..	91.6	92.7	97.4	97.6	97.7	98.1	98.0	98.0	98.1	98.2

Den industrielle verdensproduksjon.

Konjunkturbedringen de 3 siste år har gitt sig utslag i en stigende industriell virksomhet verden over. Siden juli 1932 er den industrielle verdensproduksjon øket betydelig, men stigningen har vært meget ujevn særlig på grunn av de sterke svingninger i De Forente Staters industriproduksjon. Opgangen er flere ganger blitt avbrutt av reaksjonsperioder, men ser man årene under ett, viser både 1933, 1934 og 1935 betydelig økning i verdens industrielle produksjon. Ifølge den indeks som Det Tyske Konjunkturforskningsinstitut beregner, var verdensproduksjonen i 1932 gjennomsnittlig bare 72 pct. av det

omfang den hadde i 1929. Indeksen steg så til gjennemsnittlig 81 i 1933 og videre til 89 i 1934. Etter de tall som foreligger hittil, kan den foreløbig settes til 97—98 i 1935, eller bare ca. 2—3 pct. lavere enn i toppåret 1929.

I de første måneder av 1934 steg verdensproduksjonen sterkt. I mai måned nådde indeksen op i 91 (basis 1929 = 100), men fra juni avløstes stigningen av adskillig nedgang, og indekstallet var i juli—august nede i 86. Fra da av øket produksjonen utover høsten, og indeksen kom i desember op i 95. Opgangen gjorde sig fortsatt gjeldende i de første måneder av 1935, og i mars var indekstallet 98. Siden har verdensproduksjonen holdt sig praktisk talt konstant på et nivå av 96—98. I høstmånedene synes igjen en svak tendens opover å ha gjort sig gjeldende. Selv om den industrielle verdensproduksjon ikke viser nogen utpreget økning i løpet av 1935, har den i alle måneder vært større enn i tilsvarende måneder året før, og gjennemsnittlig vil økningen fra 1934 bli ca. 8—9 pct. I oktober var produksjonsindeksen således 98.

Produksjonsindekser.

1929 = 100.

	1930	1931	1932	1933	1934	1935										
						Jan.	Feb.	Mars	April	Mai	Juni	Juli	Aug.	Sept.	Okt.	Nov.
Tyskland	86	68	53	61	80	84	85	91	93	95	92	94	95	101	101	
Belgia	89	82	69	72	70	67	66	67	72	73	70	69	71	73	77	
Frankrike	100	89	69	77	71	67	67	67	67	66	67	67	67	67	68	
Norge	101	78	92	94	100	98	109	101	103	106	111	86	100	111	111	115
Storbritannia	92	84	84	88	99		105			104			103			
Sverige	96	85	79	82	100	106	106	109	107	109						
Japan	95	92	98	113	129	132	131	143	143	143	137	142	140			
De Forente Stater ...	81	68	54	64	66	77	75	74	72	71	72	72	73	74	79	82
Nederland	91	79	62	69	70	69	67	67	69	69	67	65	62	61	63	
Verdensproduksjonen ¹	90	81	72	81	89	96	97	98	97	96	97	96	97	98		

¹ Efter «Vierteljahrshefte zur Konjunkturforschung». Omregnet med basis 1929 = 100

Mens verdensproduksjonen under ett har holdt sig forholdsvis konstant i 1935, har utviklingen artet sig noget forskjellig fra land til land.

I Tyskland steg produksjonen kraftig i vårmånedene og etter et mindre tilbakeslag i juni og juli fortsatte opgangen utover høsten. I september—oktober var produksjonsindeksen oppe i 101 mot 84 i januar, hvilket svarer til en stigning på hele 20 pct. Opgangen skyldes delvis den sterke økning i rustningsindustrien.

I De Forente Stater var industriproduksjonen synkende fra januar til og med mai, men fra juni—juli slo bevegelsen om. I oktober var produksjonsindeksen således 79 mot 71 i mai og 77 i januar. Ser man årene under ett, vil produksjonen i 1935 bli vel 16 pct. større enn året før.

I Storbritannia er produksjonsindeks for industrien beregnet bare for hvert kvartal. Også her vil den industrielle produksjon gjennom hele året ligge noget høiere enn i 1934. Opgangen blir dog ikke større enn 4—5 pct. Tendensen i de tre første kvartaler har vært svakt synkende, men i siste kvartal er den antagelig slått om. Indeksen var i tredje kvartal 103 mot 105 i første kvartal og gjennomsnittlig 99 for 1934. Industriproduksjonen har altså passert nivået fra toppåret 1929.

Også i land som Norge og Sverige vil produksjonen ligge på et høiere nivå i 1935 enn året før. Produksjonsindeksen for Sverige er under revisjon og går bare frem til mai, men å dømme etter arbeidsledighetstall og beskjeftigelse har stigningen fortsatt utover sommeren og høsten.

En annen type av produksjonsutvikling representeres av Frankrike. Den industrielle produksjon i dette land har praktisk talt holdt sig konstant i 1935, og den har vært litt mindre enn året før. Indekstallet for oktober tyder imidlertid på at en svak tendens oppover har begynt å gjøre sig gjeldende.

I Nederland har produksjonsindeksen svinget mellom 69 og 67 i første halvår, og var i september kommet ned i 61. I oktober er det igjen litt stigning til 63. Også i dette gullvalutaland vil produksjonen gjennomsnittlig bli mindre enn i 1934. Krisen har også i 1935 hatt overtaket i gullvalutalandene, men det synes dog å ha vært en antydning til lettelse i høstmånedene.

I Belgia viser produksjonsindeksen betydelig stigning utover høsten, mens

	Jan.	Feb.	Mars.	April.	Mai.	Juni.	Juli.	Aug.	Sept.	Okt.	Nov.
Tyskland (1929 = 100).											
Produksjonsmiddelindustri	80	82	93	97	101	101	106	104	113	113	
Forbruksvareindustri	89	88	89	88	88	81	83	88	91	93	
Herav: Tekstilindustri	101	101	101	101	102	89	96	96	99	103	
Frankrike (1929 = 100).											
Jern- og metallindustri	61	61	61	61	61	61	61	61	61	61	
Tekstilindustri	66	67	64	64	69	70	73	72	74	77	
De Forente Stater (1929 = 100).											
Produksjonsmiddelindustri	62	61	60	59	54	56	58	60	61	67	
Forbruksvareindustri	89	86	84	85	86	84	86	86	87	90	
Storbritannia (1929 = 100).											
Jern- og stålindustri	104			102			101				
Tekstilindustri	98			96			94				

Italia hadde et kraftig opsving i årets fem første måneder, som fulgtes av en sterk reaksjon i sommermånedene. Fra august synes tendensen igjen å være rettet oppover. Produksjonen i dette land er utvilsomt sterkere påvirket av de veldige rustninger og krigsforberedelsene enn produksjonen i andre land.

For enkelte land er produksjonsindeksen delt op på produksjonsmiddelindustri og forbruksvareindustri eller på typiske kapitalproduserende industrier og konsumsjonsvareindustrier. I tabellen ovenfor er denne opdeling gjengitt

for Tyskland, Frankrike, De Forente Stater og Storbritannia. Sammenstillingen viser at den stigning i produksjonen som har funnet sted i 1935, har vært sterkest innen kapitalvareindustrien. I Tyskland skyldes således praktisk talt hele produksjonsøkningen i 1935 den sterke opgang i produksjonsmiddelindustrien. Samme forhold har også gjort sig gjeldende i U. S. A., men ikke i en så utpreget grad.

Ser man på tallene over produksjonen av enkelte viktigere produksjonsmidler som kull, jern og stål, vil man finne en sterk økning for 1935, særlig i fremstillingen av jern og stål. Rustningene i mange land setter utvilsomt et visst preg på tallene.

Månedlig gjennomsnittsproduksjon i 1000 tonn.

	1929.	1930.	1931.	1932.	1933.	1934.	1935.		
							1. kvartal.	2. kvartal.	3. kvartal.
Kull	107 219	98 062	86 002	76 435	79 679	87 262	94 909	83 249	¹ 81 427
Rujern	7 974	6 454	4 480	3 174	3 959	5 026	5 564	5 687	¹ 5 925
Stål	9 714	7 660	5 615	4 113	5 497	6 623	7 716	7 570	¹ 7 998

¹ Foreløbige tall.

Arbeidsledigheten.

Den stigende industrielle produksjon og konjunkturbedringen i det hele har ført med sig adskillig lettere forhold på arbeidsmarkedet. Allerede i 1933 viste arbeidsledigheten i verden, sett under ett, en tydelig tendens til bedring og i 1934 sank antallet av de arbeidsledige ganske betraktelig. I 1935 har bedringen fortsatt — til dels i et raskt tempo — men også på dette område har utviklingen vært ujevn fra land til land.

Antall arbeidsløse i 1000.

	1929		1932		1933			1934			1935			
	jan.	nov.	jan.	nov.	jan.	juli.	nov.	jan.	juli.	nov.	jan.	juli.	nov.	
Tyskland ¹	—	2036	6042	5392	6014	4464	3714	3773	2426	2353	2974	1754	1900	
Storbritannia	1466	1326	2855	2921	2955	2508	2309	2407	2162	2122	2295	1992	1920	
Polen	161	125	338	218	267	215	265	400	295	333	499	306	² 55	
Italia	462	333	1051	931	1225	824	1006	1158	887	970	1012	638	³ 609	
Frankrike	—	1	241	265	316	240	252	332	320	375	487	381	409	
Nederland	—	—	264	254	399	280	329	387	298	366	432	337	⁴ 366	
Norge	—	—	33	25	40	26	39	41	25	39	39	26	38	
Sverige ⁷	I	43	34	91	76	120	84	88	89	64	85	112	57	⁵ 69
		—	—	104	147	149	139	171	172	86	92	93	43	⁶ 47
Danmark ⁷	I	76	36	103	91	141	73	90	123	57	83	111	49	85
		II	78	37	139	111	187	86	100	135	72	104	133	63
Finnland		5	9	21	13	23	13	20	20	6	10	12	3	⁸ 6
De Forente Stater. Beskjeftigelsesindeks for industrien	100	99	68	58	59	69	73	70	75	73	75	76	⁹ 81	

¹ Fra juli 1933 ikke medregnet de som er beskjeftiget i arbeidstjeneste. ² Gjelder september; september 1934: 289. ³ Gjelder september, september 1934: 887. ⁴ Gjelder september; september 1934: 310. ⁵ Gjelder oktober; oktober 1934: 65. ⁶ Gjelder oktober; oktober 1934: 85. ⁷ I Antall ledige fagforeningsmedlemmer, II Hjelpsøkende iflg. Statens Arbeidsløshetskommission. Danmark: Registrerte arbeidssøkende. ⁸ Gjelder oktober; oktober 1934: 8. ⁹ Gjelder oktober; oktober 1934: 75.

I Tyskland er antallet av arbeidsløse avtatt sterkt i løpet av 1935 — fra 2.97 mill. i januar til 1.71 mill. i september. I oktober og november var det imidlertid adskillig stigning, vesentlig av sesongmessig art. Opgangen står til dels også i forbindelse med nogen innskrenkning i de offentlige arbeider. Ved utgangen av november var antallet av arbeidsløse kommet op i 1.99 mill., men sammenlignet med tallet på samme tid ifjor — 2.35 mill. — har stillingen bedret sig betydelig.

Arbeidsløsheten i Storbritannia har også hatt en synkende tendens i 1935. Antallet av ledige som i november 1934 var 2.1 mill., er i november 1935 kommet ned i 1.9 mill.

I De Forente Stater synes stillingen på arbeidsmarkedet ikke å ha forandret sig synderlig i 1935, i ethvert fall ikke til det bedre. Beskjeftigelsen i industrien viser riktignok adskillig stigning, og ledighetsprosenten blandt fagforeningsmedlemmer er gått noget ned, men på den annen side viser antallet av de arbeidssøkende betydelig oppgang.

I de nordiske land er arbeidsløsheten avtatt sterkt i Sverige og Finland, mens nedgangen er mindre i Danmark. Etter oppgavene over arbeidssøkende å dømme er stillingen omtrent uforandret i Norge.

I det store og hele er arbeidsløsheten avtatt mere eller mindre i pundblokklandene i 1935, mens ledigheten fortsatt er steget i gullvalutalandene, således i Frankrike, Nederland og Sveits. Stigningen her er dog ikke så sterk at den oppveier bedringen i de andre land.

Den siste økonomiske nedgangsperiode gjorde sig særlig sterkt gjeldende i jordbruksnæringen verden over. Prisene på jordbruksvarer falt gjennomgående sterkere enn prisene på andre varer. Det misforhold som opstod på denne måte, har imidlertid rettet sig betydelig de siste år. Allerede i 1933 var det en tydelig tendens til utjevning mellom prisene på jordbruksprodukter og på andre varer, og denne tendens gjorde sig særlig sterkt gjeldende i 1934. Utjevningen er fortsatt også i 1935, hvilket fremgår av følgende tabell.

Land.	Procentvis forandring fra okt. 1933 til okt. 1934.		Procentvis forandring fra okt. 1934 til okt. 1935.	
	Jordbruksvarer.	Alle varer.	Jordbruksvarer.	Alle varer.
Tyskland	+ 8.8	+ 5.5	+ 3.3	+ 1.8
Canada	+ 18.5	+ 5.2	+ 8.0	+ 2.3
De Forente Stater.	+ 31.8	+ 9.0	+ 6.9	+ 5.4
Finland.....	0.0	0.0	+ 6.5	2.2
Ungarn	+ 29.6	+ 15.5	+ 24.3	+ 15.8
Nederland.....	÷ 5.5	+ 2.8	+ 1.9	+ 1.3

De priser jordbrukerne opnår for sine varer, er nu i flere land kommet op på nivå med de andre varepriser. I enkelte land er utviklingen delvis en følge av statens inngrep, men den skyldes også en selvstendig stigningstendens.

I denne forbindelse kan det nevnes at verdenslageret av korn og bomull er minket betraktelig i 1935.

Ifølge beregninger som er foretatt av Det Internasjonale Landbruksinstitutt i Rom, var høstutbyttet for de viktigere produkter med undtagelse av poteter betydelig større i 1935 enn året før, men adskillig mindre enn gjennomsnittet i årene 1929—31. Nu var høstutbyttet i 1934 særlig lavt både på grunn av tørken og den innskrenking av de dyrkede arealer som statenes jordbrukspolitikk hadde ført til. På den annen side var avlingene relativt gode i årene 1929—33. Begge disse forhold må man ha for øie når høstutbyttet i 1935 sammenlignes med det foregående års og gjennomsnittsavlingen i 1929—33.

På grunn av prisstigningen var forholdene i jordbruket noget lettere allerede i 1934 til tross for det dårlige mengdeutbytte. Med den betydelige produksjonsøkning og de fortsatt stigende priser er det klart at året 1935 har bragt ytterligere bedring for jordbruksnæringen verden over, men også på dette felt har utviklingen hatt en noget forskjellig styrke i de forskjellige land, selv om retningen stort sett har vært den samme.

Verdenshandelen.

Restriksjonene og autarkipolitikken har ført med sig at den internasjonale vareomsetning ikke viser en økning som svarer til stigningen i produksjonsvirksomheten siden 1932. Regnet i guldollar har verdien

Produksjon.

	Antall land	1935	1934	Gj.-snitt 1929/33	1935 i pct. av 1934
		Mill. tonn			
H v e t e:					
Europa ¹	26	41.5	41.7	40.4	99.6
Nord-Amerika..	3	24.0	21.3	31.3	112.7
Total ²	41	87.5	85.2	94.8	102.8
R u g:					
Europa ¹	22	21.9	22.3	22.9	98.1
Total ²	26	23.7	23.1	24.3	102.8
B y g g:					
Europa ¹	25	13.8	14.4	15.5	95.5
Nord-Amerika..	2	8.2	4.0	7.4	207.3
Total ²	36	28.2	25.6	29.3	110.1
H a v r e:					
Europa ¹	24	22.1	22.7	24.9	97.3
Nord-Amerika..	2	23.6	12.6	21.3	187.6
Total ²	29	46.1	35.6	46.5	129.4
Mais, total	14	69.5	52.4	79.2	132.5
Poteter, total..	21	99.5	115.8	108.0	85.9
Bomull, total ..	11	4.2	3.8	4.5	113.1

¹ Eksklusive U. S. S. R. ² Eksklusive U. S. S. R., China, Argentina og en rekke mindre land.

Verdenshandelen i millioner dollar.

	Innførsel	Utførsel	I alt
1929	35 601	33 040	68 641
1930	29 087	26 495	55 582
1931	20 818	18 908	39 726
1932	13 996	12 902	26 898
1933	12 485	11 694	24 179
1934	11 550	10 935	22 485
1935 ¹	11 630	11 000	22 630

Relative tall.

1929	100	100	100
1930	82	80	81
1931	59	57	58
1932	39	39	39
1933	35	35	35
1934	33	33	33
1935 ¹	33	33	33

¹ Beregnet.

av de omsatte varemengder landene imellem sunket næsten uavbrutt siden 1929. Først i tredje kvartal 1933 viser gullverdien av verdenshandelen stigning når man sammenligner med tilsvarende kvartal foregående år. Opgangen er ikke særlig stor, og regnet i gulldollar vil verdien av den internasjonale vareomsetning i 1935 bli omtrent som i 1934. Mens verdien det år var 22.5 milliarder dollar, kan den foreløbig settes til 22.6 milliarder for 1935. I forhold til toppåret 1929 er ikke det mere enn 33 pct.

Gullverdien gir imidlertid ikke det helt riktige begrep om utviklingen av verdenshandelen i disse år på grunn av den fluktuerende gullpris. I virkeligheten er kvantumet av de omsatte varer ikke avtatt siden 1932, men tvert imot øket litt. Forholdet illustreres ved følgende volumindeks:

Indeksen viser at omfanget av den internasjonale vareomsetning har hatt en stigende tendens siden 1932. Stigningen dreier sig om 4½ pct. i disse 3 år, og synes å ha vært størst i 1934, selv om den er fortsatt også i 1935. Etter verdioppgavene å dømme må stigningen i siste kvartal 1935 ha vært større enn i de tre første kvartaler.

For å vise det aktuelle forløp har man i følgende tabell stillet op verditallene for verdenshandelen i de 10 første måneder av 1934 og 1935.

Verdenshandelen i gulldollar.
Foreløbige tall.

	1934	1935
	Mill.	Mill.
Januar.....	1880	1847
Februar.....	1762	1736
Mars.....	1974	1872
April.....	1817	1812
Mai.....	1868	1909
Juni.....	1844	1794
Juli.....	1759	1855
August.....	1813	1845
September.....	1851	1869
Oktober.....	1976	2095

Verdenshandelens volum.

1929.....	100	1. kv. 1934....	75.6
1930.....	92.8	2. » »....	76.2
1931.....	85.3	3. » »....	75.6
1932.....	73.9	4. » »....	81.5
1933.....	74.9	1. kv. 1935....	77.0
1934.....	77.2	2. » »....	77.7
		3. » »....	77.1

Verdioppgavene svinger adskillig fra måned til måned, og bevegelsen er til dels sesongpreget. Til og med juni lå verditallene i 1935 lavere enn i tilsvarende måned året før undtagen i mai. Imidlertid øket verdenshandelen fra 1794 mill. dollar i juni til 2095 mill. dollar i oktober. Stigningen er til dels sesongmessig, men tallene for høstmånedene ligger dog adskillig høiere i 1935 enn i 1934. Forholdet er verd å legge merke til fordi det peker i retning av et omslag i verdenshandelen, til tross for at 1935 ikke har bragt nogen lettelser i restriksjonene. I denne forbindelse kan det være av interesse å peke på den endring som er foregått i sammensetningen av de forskjellige varer i handelen landene imellem siden 1929. Selvbergingstendensen og restriksjonene har ført til at de ferdige produkter eller fabrikatene utgjør et langt mindre del av omsetningen nu enn tidligere. Når verdien av den internasjonale vareomsetning i de 3—4 siste år har dreiet sig om vel en tredjedel av verdien i 1929 og de omsatte mengder bare har vært omkring 24 pct. mindre, skyldes det altså ikke utelukkende prisfallet fra 1929, men også en strukturforandring. Man bør være

opmerksom på dette forhold når man skal bedømme opgavene over verdenshandelen.

For de enkelte land har utenrikshandelen ikke vært så stabil som for verdenshandelen under ett. En sammenligning mellom tendensen i de forskjellige land er imidlertid meget vanskelig både fordi landene har forskjellige sesongbevegelser og på grunn av valutabevegelsen. For å gi et inntrykk av utviklingen i en rekke land har man i tabellene nedenfor stillet sammen tall for innførselen og utførselen både uttrykt i landenes egen valuta og omregnet i gulldollar.

Sammenligner man tallene måned for måned i årene 1934 og 1935, vil man se at innførselen stort sett er steget mere eller mindre i alle de land som tabellen omfatter, med undtagelse av Tyskland, Frankrike og Nederland, hvor innførselstallene ligger betydelig lavere i 1935. Opgangen har vært særlig sterk i U.S.A. og til dels også i England og de nordiske land. Bevegelsen har imidlertid vært relativt ujevn.

For utførselstallene har bevegelsen også vært noget uregelmessig. I Frankrike og Nederland vil utførselen bli noget lavere enn året før, mens den i de andre land etter de tall som hittil foreligger, vil vise en større eller mindre stigning i 1935.

Som tidligere nevnt er det meget vanskelig å trekke sammenligninger mellom tendensen i de forskjellige land. Det ser imidlertid ut som om stigningstendensen gjennomgående er størst i høstmånedene.

I n n f ø r s e l.

	Millioner.	1934.					1935.				
		Jan.	Mai.	Juli.	Okt.	Nov.	Jan.	Mai.	Juli.	Okt.	Nov.
Norge	Kr.	60	66	51	67	62	56	75	63	77	77
	Gulldoll.	9.6	10.0	7.6	9.8	9.3	8.2	10.9	9.3	11.3	
Sverige	Kr.	98	109	99	129	128	109	122	115	145	153
	Gulldoll.	16.1	17.0	15.3	19.4	19.6	16.4	18.3	17.3	21.8	
Danmark	Kr.	96	111	102	126	118	109	114	101	122	108
	Gulldoll.	13.7	15.0	13.7	16.5	15.7	14.2	14.7	13.2	15.8	
Finnland	Mark	289	496	419	491	448	344	507	491	557	
	Gulldoll.	4.1	6.6	5.5	6.3	5.9	4.4	6.5	6.4	7.2	
Storbritannia	£	61	57	54	65	61	57	59	58	69	67
	Gulldoll.	192.7	172.5	161.4	189.9	180.0	165.7	171.4	169.7	200.3	
Tyskland ²	RM	372	380	363	349	346	404	333	331	336	346
	Gulldoll.	88.2	88.8	83.0	83.6	82.7	96.4	79.6	78.9	80.4	
Nederland	Gulden	100	87	86	87	88	76	78	76	94	
	Gulldoll.	40.3	34.9	34.7	35.1	35.4	30.5	31.4	30.6	38.0	
Frankrike ²	Fre.	2265	1956	1721	1795	1793	1944	1820	1742	1723	1736
	Gulldoll.	88.8	76.6	67.4	70.3	70.2	76.2	71.3	68.3	67.5	
De Forente Stater	\$	129	147	124	138	149	168	167	174	190	169
	Gulldoll.	81.4	87.4	73.7	81.6	88.9	100.4	99.2	103.0	112.8	
Japan	Yen	143	217	167	174	180	235	215	187	170	1206
	Gulldoll.	27.1	38.8	29.6	29.5	31.0	39.8	36.8	32.3	29.0	

¹ Foreløbige tall. ² Saar inkludert i Frankrike til 17. februar 1935, i Tyskland fra 18. februar 1935.

U t f ø r s e l .

	Millioner.	1934.					1935.				
		Jan.	Mai.	Juli.	Okt.	Nov.	Jan.	Mai.	Juli.	Okt.	Nov.
		Norge	Kr.	47	42	40	52	50	49	46	43
	Gulldoll.	7.5	6.4	6.1	7.7	7.4	7.1	6.7	6.4	8.6	
Sverige	Kr.	89	112	109	115	121	83	117	112	122	123
	Gulldoll.	14.7	17.5	16.8	17.3	18.4	12.5	17.5	16.4	18.3	
Danmark	Kr.	82	99	95	99	103	89	100	96	107	104
	Gulldoll.	11.7	13.4	12.6	12.9	13.6	11.6	12.9	12.5	14.0	
Finnland	Mark	284	441	761	626	550	362	441	713	622	
	Gulldoll.	4.0	5.9	10.1	8.1	7.2	4.7	5.7	9.2	8.0	
Storbritannia	£	32	33	33	37	36	35	35	36	40	39
	Gulldoll.	100.7	99.1	99.5	107.4	107.2	103.3	102.3	106.9	116.3	
Tyskland ²	RM	350	337	321	366	356	300	337	359	391	
	Gulldoll.	83.0	78.9	73.5	87.5	85.1	71.4	80.7	85.7	93.4	
Nederland	Gulden	56	57	58	62	60	55	58	54	70	
	Gulldoll.	22.3	23.0	23.4	24.9	24.0	21.9	23.3	21.7	28.2	
Frankrike ²	Frc.	1514	1370	1348	1565	1619	1450	1321	1159	1353	1421
	Gulldoll.	59.3	53.7	52.8	61.3	63.4	56.8	51.8	45.4	53.0	
De Forente Stater	\$	170	157	159	204	192	174	160	168	218	269
	Gulldoll.	107.0	93.1	94.6	120.4	114.4	103.3	95.0	99.4	129.7	
Japan	Yen	126	189	177	198	192	167	209	204	232	211
	Gulldoll.	24.0	33.8	31.4	33.6	33.2	28.2	35.7	35.2	39.6	

¹ Foreløbige tall. ² Saar inkludert i Frankrike til 17. februar 1935, i Tyskland fra 18. februar 1935.

Vi har av de foregående avsnitt sett at året 1935 har bragt adskillig bedring på de fleste områder i verdens økonomi. I det følgende skal vi resymere de mest karakteristiske trekk i utviklingen.

For det første vil vi peke på at forholdet mellom pundblokkens valutaer og gullet etter mai måned har vært mere stabilt enn de to tidligere år. Dette sammen med nedgangen i gull-landenes prisnivå i årets første halvdel og stigningen i prisene i de fleste andre land siden sommeren har, til tross for angrepene på gullvalutaene, reelt lettet gull-landenes stilling, selvom det ennå ikke har gitt sig nogen sterke utslag. En annen ting som må understrekes, er den fortsatte utjevning av spenningen mellom prisene på jordbruksprodukter og industrivarer i 1935. De første er steget mest og forskjellen mellom dem er ikke lenger så stor. En tredje ting er at den økonomiske virksomhet i alle land utenom gull-landene er øket. Dette kommer til syne i lavere arbeidsledighetstall og stigende produksjon. Men det er verd å legge merke til at virksomhetsøkningen i flere av de viktigste land ikke er større i 1935 enn den var i 1934. I land som Sverige og Storbritannia som gikk i spissen for opgangen i 1934, er tempoet i fremgangen heller nedsatt i 1935, mens opgangen i De Forente Stater er større siste år enn den var i 1934 og da spesielt i høstmånedene. En beregning for verden under ett synes å tyde på at industriproduksjonen prosentvis er steget

like meget både i 1934 og 1935. Den internasjonale handel derimot har for den del av året vi har opgaver for, ikke steget så meget som i den tilsvarende tid av 1934, og stigningen dette år var i og for sig liten.

Det fremgår av dette at 1935 ikke har vært et så enestående år som man er tilbøielig til å tro. Det har nok vært fortsatt fremgang, og sammen med fremgangen i 1934 betyr det meget, men tempoet er ikke øket, og for den internasjonale handel er det endog satt ned. Det som kanskje til syvende og sist må betegnes som det viktigste i året, er at stigningen i prisene i papirvalutalandsene har gjort sig sterkere gjeldende og at dette sammen med de stabile valutaforhold i de siste måneder av året kan føre til en mere ensrettet utvikling og økonomisk politikk både i papirvalutalandsene og gull-landene.

Fremgang er én ting. Et annet spørsmål er det hvor langt vi er kommet opover. Som alle vet blev virksomheten satt sterkt ned efter 1929, det år som hadde rekordproduksjon efter krigen. Måles nu virksomheten gjennom den industrielle produksjon, finner vi at flere land i løpet av 1934 nådde op i samme produksjon som 1929. I 1935 var dette tilfelle med sterlingblokkens land, undtatt Canada — og land som Romania, Chile og Japan. Tyskland har nærmet sig nivået, mens De Forente Stater og gullblokkens land inklusive Italia ennu ligger til dels betydelig under nivået fra 1929. Som helhet betraktet er verden derfor bare såvidt nådd op til samme industrielle produksjon som i 1929, og imens er folkemengden øket. Når så heller ikke produksjonen av flere viktigere råstoffer ennu har nådd nivået av 1929 og handelsomsetningen landene imellem fremdeles ligger ca. 22 pct. under nivået av 1929, er det rimelig at arbeidsledigheten til tross for at den er gått ned i mange land i 1935 — ennu alt ialt er meget høiere enn i 1929. Vel er det så at 1935 har bragt verdens økonomi et stykke fremover, men det er ennu langt igjen, og for å nå frem kreves det en ganske annen internasjonal forståelse og et ganske annet internasjonalt samarbeide enn det vi nu ser.

N o r g e.

Penge- og kredittmarkedet.

Det innenlandske penge- og kredittmarked må, sett under ett, karakteriseres som rummelig i 1935, og rentesatsene har holdt sig relativt lave, selv om de

på langt nær har vært nede på samme nivå som f. eks. i Sverige og Storbritannia.

Seddelomløpet og folioinnskuddene i Norges Bank viser noget høiere tall i 1935 enn året før, mens bankens utlån og diskontering er gått adskillig ned — fra 263 mill. kr. ved utgangen av 1934 til 223 mill. kr. i slutten av 1935. Nedgangen i utlånene skyldes imidlertid spesielle forhold, og dessuten er privatbankenes rediskonteringer i Norges Bank avtatt ganske betydelig. På den annen side er seddelbankens tilgodehavender i utlandet øket og den valutamessige stilling dermed styrket. Man skal komme nærmere inn på dette forhold under avsnittet om valutamarkedet.

Fig. 1. Omsetning.
3 måneders bevegelig gjennomsnitt.

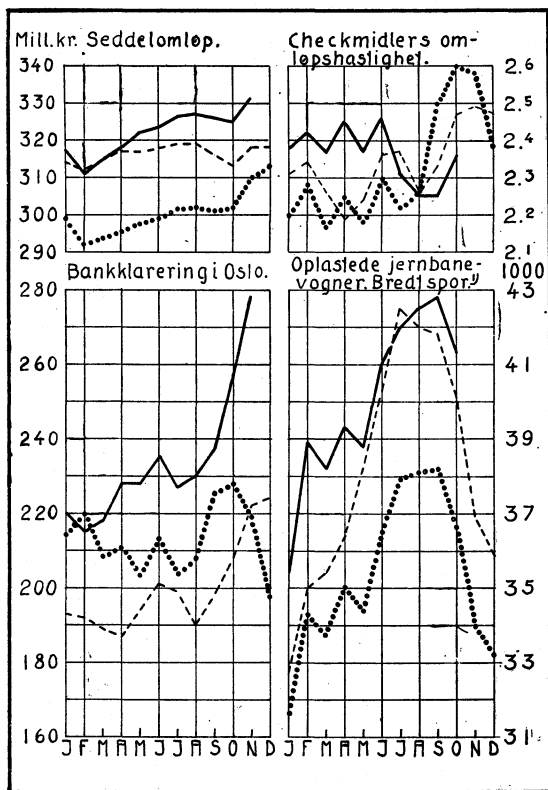

— 1935. - - - - 1934. 1933.

¹⁾ Eksklusive Ofotbanen.

Norges Banks diskonto har helt siden mai 1933 ligget på $3\frac{1}{2}$ pct., en sats som etter våre forhold må betegnes som meget lav. Diskontosatsen gir ikke noget uttrykk for rentebevegelsen i løpet av denne tid. Ser man på obligasjonsrenten, viser den en sterkt synkende tendens praktisk talt hele 1934. For det utvalg av $4\frac{1}{2}$ pct. obligasjoner som danner grunnlaget for Byråets obligasjonsindeks, falt således den effektive rente fra 4.75 i januar til 4.48 i desember 1934. Bevegelsen fortsatte i januar 1935, og i de to første måneder av året var den effektive rente 4.43. Etter et tilbakeslag i mars med en sats på 4.48 fortsatte renten å synke og nådde i mai og juni et bunnpunkt på 4.40. Siden har tendensen vært rettet opover. I oktober var den effektive rente således 4.50, i november 4.46 og i

desember 4.47 pct. Tendensen til stramning står i naturlig forbindelse med den almindelige konjunkturbedring.

På obligasjonsmarkedet førte det relativt lave rentenivå i 1. halvår 1935 med sig en rekke konverteringer både fra næringslivets og det offentliges side. Man hefter spesielt oppmerksomheten ved statens to 4 pct.s konverteringslån på henholdsvis 48.5 og 37 mill. kr., det første til en kurs av 96 pct. og det annet til $97\frac{1}{2}$ pct. Videre nevnes Hypotekbankens 4 pct.s innenlandske konverteringslån på 30 mill. kr. til en kurs av $97\frac{1}{2}$ pct. og Småbruk- og Boligbankens to 4 pct.s lån til konvertering, det første på 21.4 mill. kr. — kurs $96\frac{1}{2}$, det annet til pari kurs, men med en løpetid av bare 5 år.

Nedgangen i bankinnskuddene synes å være stanset i 1935. De beregnede innskudd i alle banker viser nogen stigning til utgangen av april. Derefter holdt de sig omtrent konstante til og med september. I oktober og november er de igjen sunket litt. Innskuddsmassen i bankene var ved utgangen av nov. 2810 mill. kr. eller omtrent det samme som i slutten av 1934. Innskudd på

Private aktiebankers valutabalanse og Norges Banks beholdning av gull og valuta.

	1931	1932	1933	1934		1935										
	aug.	aug.	aug.	aug.	nov.	jan.	febr.	mars	april	mai	juni	juli	aug.	sept.	okt.	nov.
	Mill. kroner															
Aktiva:																
Utenl. sedler og mynter....	0.6	0.3	0.3	0.4	0.3	0.4	0.4	0.4	0.3	0.3	0.5	0.5	0.4	0.4	0.3	0.3
Utenl. banker — nostros....	33.3	22.8	27.9	18.0	22.6	28.8	31.9	32.4	34.3	34.0	42.6	37.3	33.7	34.9	24.8	23.0
—»— — loro.....	0.6	0.5	0.3	0.2	0.4	0.4	0.4	0.2	0.2	0.2	0.3	0.2	0.1	0.5	0.5	0.2
Debitorer i utenl. mynt....	36.6	35.8	50.4	38.8	53.8	53.8	44.4	58.5	54.2	56.2	48.7	45.0	41.2	50.8	52.7	50.9
Utenl. vekslers og checkers ..	16.3	8.9	10.8	8.3	8.5	9.2	10.4	9.9	8.9	8.8	8.9	9.2	9.7	10.8	11.2	10.1
Løpende rembursers	10.7	9.3	11.0	10.9	13.0	13.5	12.7	14.3	13.5	13.9	11.9	11.6	11.3	11.6	13.1	13.6
Tilsammen	98.1	77.6	100.7	76.6	98.6	106.1	100.2	115.7	111.4	113.4	112.9	103.8	96.4	109.0	102.6	98.1
Passiva:																
Utenl. valuta — nostros....	6.0	5.6	3.2	4.1	3.7	3.5	4.1	4.3	3.5	4.8	3.5	3.2	2.3	3.1	3.1	3.8
—»— — loro.....	30.4	22.3	21.5	19.8	19.7	16.4	16.0	17.0	14.4	16.0	18.7	15.7	15.4	14.3	14.1	16.4
Kreditorer i utenl. mynt....	14.3	29.7	51.5	36.0	48.8	48.9	49.8	53.9	50.8	51.5	45.4	41.1	37.0	47.7	49.0	46.8
Løpende rembursers	10.3	8.8	10.7	10.2	12.4	12.6	12.0	13.6	13.1	13.5	11.5	11.5	11.0	10.9	12.4	12.9
Rediskonterings, utenl.	0.2	1.2	0.7	0.5	0.5	0.4	0.2	0.3	0.3	0.2	0.2	0.2	0.3	0.3	0.3	0.3
Tilsammen	61.2	67.6	87.6	70.6	85.1	81.8	82.1	89.1	82.1	86.0	79.3	71.7	66.0	76.3	78.9	80.2
Saldo	+ 36.9	+ 10.0	+ 13.1	+ 6.0	+ 13.5	+ 24.3	+ 18.1	+ 26.6	+ 29.3	+ 27.4	+ 33.6	+ 32.1	+ 30.4	+ 32.7	+ 23.7	+ 17.9
	Mill. kroner.															
Norges Banks beholdning av gull og valuta	189	156	183	143	173	178	181	186	197	200	213	217	218	221	229	229

anfordring, som kan sies å representere omsetningskreditten, er imidlertid gått adskillig op i løpet av året. I de frie aktiebanker var folioinnskuddene således 108 mill. kr. ved utgangen av november mot 91 mill. kr. i januar.

Bankenes utlån viser nogen stigning i 1935. Det samme gjelder deres beholdning av verdipapirer og den samlede forvaltningskapital.

De fleste banker har hatt et godt driftsår i 1935, og det er ikke inntruffet nogen nye bankinnstillinger i løpet av året.

Emisjonsvirksomheten har vært betydelig mindre i 1935 enn året før når det gjelder aktier.

Aktieomsetningen på Oslo Børs var meget større i 1935 enn året før, mens omsetningen av obligasjoner hadde et betydelig mindre omfang. I alt blev der på børsen omsatt aktier for 24.6 mill. kr. og obligasjoner for 27.0 mill. kr. mot henholdsvis 6.2 mill. kr. og 35.9 mill. kr. i 1934. Gjennem meglerne blev det i første halvår omsatt verdipapirer for ialt 352 mill. kr. mot 283 mill. kr. i samme tid i 1934.

Den almindelige bedring i konjunktorene 1935 har gitt sig utslag på aktie-markedet, idet kursene viser oppgang praktisk talt hele året. Byråets aktieindeks, som i januar viste et tall på 76, var i desember kommet op i 94. Til sammenligning anføres at indeksen i toppåret 1929 gjennemsnittlig var 83. Stigningen var sterkest i sommer- og høstmånedene og da særlig for hvalfangst-, skibs- og industriaktier. Kursene for forsikringsaktiene er også gått kraftig op i 1935, mens bankaktiene viser en noget mindre stigning.

Betalingsforholdene har også i 1935 utviklet sig i gunstig retning. Antallet av konkurser var således bare 381 i 1935 mot 479 i 1934, og antall utleggsforretninger er avtatt fra 7138 i 1934 til 6292 siste år.

For valutamarkedet har 1935 vært et ennu roligere år enn 1934. Den valuta som betyr mest for vår utenriksomsetning, pundet, er likesom i 1934 holdt i en konstant kurs av 19.90. Da en rekke andre land har fulgt samme fremgangs-måte, vil det si at for oss viktige valutaer som svenske og danske kroner også er blitt notert til uforandret kurs i Oslo. Denne delvise valutastabilitet har uten tvil vært til gagn for næringslivet. Den stabile pundkurs har ført med sig at kronen har hatt samme bevegelse overfor gullvalutaene som pundet. Kronens gullverdi i prosent av pari er altså ikke vesentlig forandret i løpet av 1935. Den har praktisk talt hele året svinget mellom 54 og 55 pct. undtagen i mars, da den var nede i 52.9. Som for pundet var kronens gullverdi synkende i første kvartal, derefter svakt stigende til og med august. Siden viser den igjen litt nedgang, men alt ialt har variasjonene som allerede nevnt vært små.

Beholdningen av gull og valuta i Norges Bank er øket sterkt i 1935 — fra 175 mill. kr. i begynnelsen av januar til 229 mill. kr. ved utgangen av november. De private aktiebankers valutabalanse viser også en gunstig utvikling i årets tre første kvartaler. Siden september er bankenes nettotilgodehavender i utlandet imidlertid gått betydelig ned. Hovedtrekkene i bevegelsen både i Norges

Fig. 2. Engrosprisindekser 1932—1935.

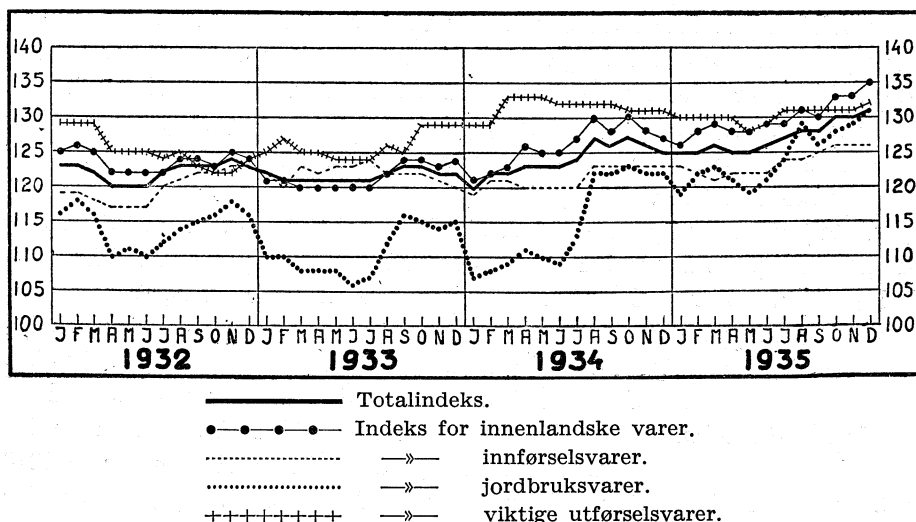

Banks beholdning av gull og valuta og privatbankenes valutabalanse fremgår av tabellen på side 575. Den gunstige valutamessige stilling i 1935 skyldes for en vesentlig del optagelse av nye lån i utlandet. Dette er nærmere omtalt side 585 under avsnittet om utenrikshandelen og betalingsbalansen.

Prisnivået. Fra sommermånedene 1935 har prisnivået i Norge som i de fleste andre land hatt en stigende tendens. Det Statistiske

Centralbyrås engrosprisindeks viser for 1935 et gjennomsnittstall på 127 mot 124 for 1934 og 122 for 1933. Til og med juni svinget indekstallet mellom 125 og 126, men fra da av begynner stigningen, og indeksen var i desember kommet op i 131 eller 6 points høiere enn i samme måned 1934. Stigningen gjelder i sterkere eller svakere grad alle varegrupper med undtagelse av vegetabiliske matvarer, som viser et fall på 2 points i løpet av året. Opgangen for de andre grupper varierer mellom 1 og 11 points. Stigningen er sterkest for animalske matvarer, førstoffer og gjødning, jern og metaller og huder, skinn, lær og skotøi. Gruppen kjemiske og tekniske varer viser også en ganske betydelig opgang. For alle disse grupper er stigningen mellom 7 og 11 points, mens opgangen for de andre grupper er mindre enn 5 points.

Utjevningen mellom prisene på jordbruksvarer og industriprodukter er fortsatt også i 1935. Mens pristallene for jordbruksvarer og industrivarer gjennomsnittlig var 111 og 131 i 1933, var de i 1934 115 og 133, og i 1935 124 og 135. Forskjellen utgjorde altså gjennomsnittlig for disse tre år 20, 18 og 11 points. I desember 1935 er jordbrukets pristall kommet op i 131 og industrivarenes i 136, så forskjellen bare er 5 points. Indekstallet for jordbruksvarer har altså nådd op på samme nivå som generalindeksen.

Ser man særskilt på indeksene for innenlandske varer og for innførselsvarer, viser den siste en betydelig svakere stigning enn den første. Innførsels-

varenes indeks er steget fra 123 i desember 1934 til 126 i samme måned 1935, mens indeksen for innenlandske varer er gått op fra 127 til 135.

Byråets engrosprisindeks gir ikke nogen opplysning om prisene på eksportvarer. Beregner man imidlertid en indeks for de viktigste utførselsartikler som fisk, trevarer, tremasse, cellulose, papir og kalksalpeter, viser denne indeks ingen større forandringer i 1935. Den var således 132 i desember mot 131 i samme måned året før.

Detaljprisene er også steget i 1935. Indekstallet for leveomkostningene er således gått op fra 149 ved utgangen av 1934 til 153 i november 1935. Dette skyldes for den største del stigning i matvareindeksen, som i løpet av året er gått op fra 134 til 142. Brenselsutgiftene er gått op med 3 points, mens beklædningsutgiftene og posten «andre utgifter» bare viser en stigning på 1 point.

Som i 1934 er også i 1935 verdien av utenrikshandelen *Utenrikshandelen.* steget i forhold til det foregående år. Verdien av den samlede omsetning i årets første 11 måneder er 1278 mill. kr. mot 1195 mill. kr. i de samme måneder av 1934. Opgangen utgjør 83 mill. kr. eller 6.9 pct.

Verdien av *innførselen* har undtagen for januar og mars for hver enkelt måned i 1935 vært større enn verdien for den tilsvarende måned i 1934. Totalverdien for januar—november 1935 blir 733 mill. kr. mot 671 mill. kr. for de samme måneder av 1934. Dette vil si en oppgang på 62 mill. kr. eller 9.2 pct.

	Jan.—nov.	
	1935	1934
	Mill. kr.	Mill. kr.
Innførsel i alt.....	732.8	671.1
Herav:		
Kornvarer.....	53.2	47.7
Frukt, grønnsaker m. v.	29.4	27.8
Kolonialvarer	41.0	40.1
Spirituosa og andre prod. av gjæring	11.3	8.8
Frø og førstoffer	19.1	18.4
Spinnestoffer. Garn og tråd, repslagerarb. m. v.	39.1	38.6
Manufakturvarer av spinnestoffer m. v.	75.3	70.3
Hår, fjær, skinn, ben o. a. dyriske stoffer.....	13.9	14.2
Fett, olje, tjære, gummi og lign. stoffer	53.1	47.9
Mineraler, rå og halvforarbeidet	79.4	78.3
Mineraler, fabrikater	30.1	28.2
Metaller, rå og halvforarbeidet	44.9	38.9
Metaller i arbeide	54.0	47.8
Skib	41.1	31.3
Maskiner	49.9	42.7
Motorvogner, motorsykler og deler	17.3	15.5
Andre varer	80.7	74.6

Utførsels verdien har også gjennomgående vært større for de enkelte måneder av 1935 sammenlignet med de samme måneder av 1934. For januar—november 1935 er den samlede verdi 545 mill. kr. Verdien er gått op med 21 mill. kr. eller 4 pct. fra januar—november 1934. *Utførselen* hadde i dette tidsrum en verdi av 524 mill. kr. Man vil her gjøre oppmerksom på at *utførselen* av hvalolje direkte fra fangstfeltene eller fra oplag i utlandet ikke er regnet med i *utførselstallene*.

Som følge av at verdien av *innførselen* er steget mere enn verdien av *utførselen*, blir *innførselsoverskuddet* i 1935 større enn i 1934. For de 11 første måneder av 1935 er *overskuddet* 188 mill. kr. mot 148 mill. kr. i jan.—nov. 1934 og 159 mill. kr. i hele 1934.

Stigningen i innførselsverdien fordeler sig på de fleste varegrupper således som den foregående tabell viser. Blandt de grupper som vesentlig består av forbruksvarer, merker man sig stigningen i innførselen av kornvarer, spirituososa og andre produkter av gjæring og av manufakturvarer. Av de varegrupper som vesentlig består av råstoffer, produksjonsmidler og hjelpestoffer til produksjonen, er særlig følgende gått op: fett, olje, tjære, gummi og lignende stoffer, rå og halvforarbeidede metaller og maskiner. Videre er verdien av skibsinnførselen øket.

Verdien av utførselen er som før nevnt steget i januar—november 1935 med 21 mill. kr. til 545 mill. kr. Opgangen fordeler sig på en rekke varegrupper, således som den følgende oversikt viser.

Utførselen av sild og fisk og av hermetikk er en del større enn i 1934, likeledes utførselen av fett m. v. og av fete dyriske oljer. Utførselen av dyriske førstoffer er noget mindre enn i 1934. Utførselen av trelast er gått ned, likeledes verdien av den utførte papirmasse. Derimot er utførselen av papir og papp steget. Utførselen av rå og halvforarbeidede mineraler, hvorunder malmer, og av rå metaller er gått op i verdi, særlig gjelder dette utførselen av rå metaller. Utførselen av fabrikater av mineraler, hvorunder kunstgjødning, er gått en del ned. Det samme gjelder verdien av skib solgt til utlandet. Utførselen av de enkelte varer vil bli nærmere omtalt under gjennomgåelsen av de enkelte næringsgrener.

	Jan.—nov.	
	1935	1934
	Mill. kr.	Mill. kr.
Utførsel i alt	545.1	523.6
Herav:		
Sild og fisk	70.4	65.8
Hermetikk	29.9	23.2
Førstoffer, dyriske	11.2	12.3
Fett m. v.	18.8	12.1
Fete oljer, dyriske	16.8	15.4
Skinn og huder	22.5	15.1
Trelast	10.1	11.3
Papirmasse	64.7	72.6
Papir og papp	60.7	55.4
Mineraler, rå og halvforarbeidet	35.6	33.0
Mineraler, fabrikater	59.4	64.0
Metaller, rå og halvforarbeidet	94.0	83.8
Skib	9.0	17.0
Andre varer	42.0	42.6

Til belysning av utviklingen i handelsomsetningen med de enkelte land gir man i de følgende tabeller summariske oppgaver over innførselen fra og utførselen til viktigere land i januar—november 1935. For 1935 er innførselen fordelt både på de land hvor varene er produsert eller har sin opprinnelse fra og på de land hvor varene er kjøpt, mens utførselen er fordelt både på de land hvor varene skal brukes og på de land varene er solgt til. I 1934 er benyttet innkjøpslandet for innførselen og salglandet (dog konsignasjonslandet når dette kjentes) for utførselen. Man vil imidlertid her gjøre opmerksom på at oppgavene over innkjøpsland og salgland i 1935 ikke er helt sammenlignbare med de tilsvarende oppgaver for 1934. En sammenligning av innførselens fordeling etter innkjøpsland i 1934 og 1935 viser nemlig at man i 1934 særlig for enkelte oversjøiske land har fått for høie tall, da man istedenfor å få opgitt innkjøpslandet har fått opgitt det land varen er sendt fra. For de egentlige innkjøpsland er

Handelsomsetningen med de viktigste land jan.—nov. 1935.

Absolutte tall.

Land	Innførsel jan.—nov.			Utførsel jan.—nov.		
	Produksjonsland	Innkjøpsland		Forbruksland	Salgsland	
	1935	1935	1934	1935	1935	1934
	Mill. kr.	Mill. kr.	Mill. kr.	Mill. kr.	Mill. kr.	Mill. kr.
Alle land	732.8	732.8	671.1	544.9	544.9	523.6
Europa	531.2	593.6	540.2	397.2	415.0	389.5
Afrika	10.8	4.8	6.2	24.9	17.0	23.1
Amerika	143.4	120.5	109.6	79.4	76.1	72.7
Asia.....	43.4	13.0	14.8	36.2	30.7	31.6
Australia	1.5	0.9	0.3	7.2	6.1	6.7
Antarktiske områder	2.5	—	—	—	—	—
Belgia	26.4	25.4	22.2	17.2	14.5	16.8
Danmark	141.0	149.9	236.6	22.7	23.2	21.6
Finnland	4.3	4.1	3.7	8.2	8.1	7.6
Frankrike	24.5	30.7	19.9	25.3	26.6	24.4
Island	3.6	3.5	3.6	3.7	3.6	4.2
Italia.....	11.2	10.9	9.7	³ 11.5	³ 10.4	⁴ 18.0
Nederland	18.1	25.6	22.8	13.4	13.7	⁵ 18.5
Polen og Danzig	17.1	16.4	11.6	5.8	5.5	4.5
Portugal	4.3	4.4	3.6	5.9	5.9	6.1
Sovjet-Samveldet.....	7.3	6.8	14.0	4.6	4.6	8.4
Spania	14.1	11.1	12.8	15.1	14.6	14.4
Storbritannia og Nord-Irland...	⁶ 134.9	⁶ 175.1	⁷ 156.6	⁸ 128.9	⁸ 146.8	⁹ 124.6
Sverige.....	¹⁰ 71.6	¹⁰ 76.1	¹¹ 69.8	44.1	47.3	39.1
Tyskland	¹² 117.7	¹² 120.6	¹³ 131.2	70.7	70.8	67.5
De Forente Stater	61.9	63.6	58.1	58.5	55.3	52.1
Canada	27.6	19.4	16.7	2.7	4.4	2.4
Argentina	32.7	25.3	20.5	6.7	6.0	4.8
Japan.....	7.7	3.7	4.4	18.7	17.0	16.1
Andre land	108.8	60.2	53.3	81.2	66.6	72.5

¹ Herav skib 17.8 mill. kr. ² Herav skib 7.9 mill. kr. ³ Herav skib 0.8 mill. kr. ⁴ Herav skib 3.0 mill. kr. ⁵ Herav skib 1.2 mill. kr. ⁶ Herav skib 1.5 mill. kr. ⁷ Herav skib 1.5 mill. kr. ⁸ Herav skib 1.5 mill. kr. ⁹ Herav skib 6.9 mill. kr. ¹⁰ Herav skib 17.0 mill. kr. ¹¹ Herav skib 17.8 mill. kr. ¹² Herav skib 3.8 mill. kr. ¹³ Herav skib 2.4 mill. kr.

tallene blitt tilsvarende for lave. For utførselen viser det sig at fordelingen efter salgsland i 1934 ligger nærmere fordelingen efter forbruksland i 1935 enn fordelingen efter salgsland. Fordelingen efter forbruksland bør derfor benyttes ved en sammenligning av de to år. Videre omfatter utførselen som nevnt, ikke den hvalolje som er sendt direkte fra feltene. Dette spiller særlig rolle for utførselen til Storbritannia, Tyskland, Nederland, De Forente Stater og Danmark. En sammenligning av fordelingen efter innkjøpsland og produksjonsland og efter salgsland og forbruksland vil gi en oversikt over verdien av transitt-handelen med de forskjellige land. Helt nøiaktig kan verdien av denne transitt-handel ikke konstateres, men feilene vil antagelig bli av liten betydning.

Stigningen i innførselsverdien i 1935 skyldes for den største del en øket

Handelsomsetningen med de viktigste land jan.—nov. 1935.
Prosenttall.

Land	Innførsel jan.—nov.			Utførsel jan.—nov.		
	Produk- sjons- land 1935	Innkjøpsland		For- bruks- land 1935	Salgsland	
		1935	1934		1935	1934
Alle land	Pct. 100.0	Pct. 100.0	Pct. 100.0	Pct. 100.0	Pct. 100.0	Pct. 100.0
Europa	72.5	81.0	80.5	72.9	76.2	74.4
Afrika	1.5	0.7	0.9	4.6	3.1	4.4
Amerika	19.6	16.4	16.3	14.5	14.0	13.9
Asia.....	5.9	1.8	2.2	6.7	5.6	6.0
Australia	0.2	0.1	0.1	1.3	1.1	1.3
Antarktiske områder	0.3	—	—	—	—	—
Belgia	3.6	3.5	3.3	3.2	2.7	3.2
Danmark	5.6	6.8	5.5	4.2	4.3	4.1
Finnland	0.6	0.6	0.6	1.5	1.5	1.5
Frankrike	3.3	4.2	2.9	4.6	4.9	4.7
Island	0.5	0.5	0.5	0.7	0.7	0.8
Italia.....	1.5	1.5	1.5	2.1	1.9	3.4
Nederland	2.5	3.5	3.4	2.5	2.5	3.5
Polen og Danzig	2.3	2.2	1.7	1.1	1.0	0.8
Portugal	0.6	0.6	0.5	1.1	1.1	1.2
Sovjet-Samveldet.....	1.0	0.9	2.1	0.8	0.8	1.6
Spania	1.9	1.5	1.9	2.8	2.7	2.7
Storbritannia og Nord-Island ...	18.4	23.9	23.3	23.7	26.9	23.8
Sverige.....	9.8	10.4	10.4	8.1	8.7	7.5
Tyskland	16.1	16.5	19.6	13.0	13.0	12.9
De Forente Stater	8.2	8.7	8.6	10.7	10.1	9.9
Canada	3.8	2.6	2.5	0.5	0.8	0.5
Argentina	4.5	3.5	3.1	1.2	1.1	0.9
Japan.....	1.0	0.5	0.7	3.4	3.1	3.1
Andre land	14.8	8.1	7.9	14.8	12.2	13.9

innførsel fra européiske land, men innførsel fra Amerika er også gått en del op. Innførselen fra de andre verdensdeler er ifølge tabellen gått ned. Nedgangen er dog antagelig ikke riktig, men skyldes unøiaktige opgaver for 1934. Europas andel av innførselen er steget fra 80.5 til 81.0 pct. Amerikas andel fra 16.3 til 16.4 pct. Dette var etter fordelingen på innkjøpsland. Ser man på fordelingen på produksjonsland, finner man at Europa fremdeles er langt den største leverandør av de innførte varer, men Europas andel synker fra litt over $\frac{4}{5}$ til under $\frac{3}{4}$ av innførselsverdien (fra 81.0 til 72.5 pct.), Amerikas andel stiger fra 16.4 til 19.6 pct., mens de andre verdensdelers andeler fordobles eller mere enn det. For utførselen gir det, som før nevnt, et riktigere bilde å sammenligne fordelingen etter salgsland i 1934 med fordelingen etter forbruksland i 1935. Stigningen i utførselsverdien fordeler sig nogenlunde jevnt på de forskjellige verdensdeler. Den største stigning finner man i utførselen til Europa og til Amerika. Også for utførselen er Europas andel langt den største. Etter salgsland i 1934 blir andelen 74.4 pct. av totalutførselen, og etter salgsland i 1935

76.2 pct., men reduseres endel, til 72.9 pct. ved fordelingen etter forbruksland. De andre verdensdelers andeler stiger etter fordelingen på forbruksland.

Verdien av innførselen fra vår viktigste handelsforbindelse, Storbritannia og Nord-Irland, er steget i 1935. Verdien av innkjøpene derfra utgjorde i jan.—november 1934 156.6 mill. kr. mot 175.1 mill. kr. i januar—november 1935. Da tallet for 1934 på grunn av unøiaktigheter antagelig er noget for lavt, blir den virkelige stigning ikke fullt så stor. Av spesiell interesse er selvsagt her hvilke varer eller hvilke grupper av varer merinnførselen faller på. For januar—november foreligger dessverre ingen slike oppgaver. Derimot har man for januar—september en fordeling av innførsel og utførsel på større grupper av varer for de viktigste land. Denne fordeling er trykt i Statistiske Meddelelser nr. 11 1935, hvortil henvises. Denne gruppering viser at innførselsstigningen fordeler sig på de fleste grupper av varer med den største oppgang for innførselen av oljer. En ikke liten del av innførselen fra Storbritannia er produsert i andre land, således synker Storbritannias andel fra 23.9 pct. av totalinnførselen etter innkjøpsland i 1935 til 18.4 pct. av totalinnførselen etter opprinnelsesland eller produksjonsland i 1935. Forskjellen skyldes for en stor del innførsel over Storbritannia av oljer som er produsert i andre land. Utførselen til Storbritannia har omtrent samme verdi som i 1934 (fordeling etter forbruksland i 1935). Andelen av totalutførselen er 23.7 pct. i 1935 og 23.8 pct. i 1934. Fordelingen etter salgsland i 1935 gir et høiere resultat, 26.9 pct. Den viktigste årsak til forskjellen mellom de to grupperinger i 1935 er at en ikke liten del av utførselen til Storbritannia av råmetaller og tørrfisk er bestemt til å brukes i andre land.

Verdien av innførselen fra Tyskland er gått en del ned i 1935. Andelen av totalinnførselen er sunket fra 19.6 til 16.5 pct. Nedgangen fordeler sig på en rekke varegrupper, men skyldes særlig nedgang i innførselen av garn og tråd, manufakturvarer, frukter og kolonialvarer og førstoffer (rugmel til dyrefôr). Utførselen til Tyskland er noget høiere i verdi i 1935 enn i 1934. Prosentandelen er praktisk talt den samme, 12.9 pct. i 1934, 13 pct. i 1935. Det er liten forskjell på fordelingen etter innkjøps- og produksjonsland og på fordelingen etter salgsland og forbruksland.

Handelsomsetningen med De Forente Stater er steget i 1935, verdien av innførselen er således steget fra 58.1 til 63.6 mill. kr. Den prosentvise andel er omtrent uforandret, 8.6 pct. i 1934, 8.7 pct. i 1935. Merinnførselen fordeler sig på innførselen av frukter og grønnsaker, oljer, rå og halvforarbeidede mineraler m. v. Verdien av de varer som er produsert i De Forente Stater, er noget mindre enn verdien av innkjøpene derfra. Årsaken er hovedsakelig at kanadisk korn delvis kjøpes over De Forente Stater. Verdien av utførselen til De Forente Stater er steget i 1935. Andelen utgjør 10.7 pct. (etter forbruksland) mot 9.9 pct. i 1934. Oppgangen skyldes vesentlig økning i verdien av hermetikkutførselen og øket utførsel av tran, utførselen av papirmasse er derimot gått ned.

Handelsomsetningen med Sverige er steget. Innførselsandelen er uforandret, 10.4 pct., mens utførselsandelen er steget fra 7.5 til 8.1 pct. (forbruks-

land). Sverige har en ganske stor transitthandel med Norge. Innførselen fra Sverige utgjør som nevnt 10.4 pct. av den samlede innførsel fordelt etter innkjøpsland, ved en fordeling etter opprinnelsesland synker andelen til 9.8 pct. Denne transitthandel sprer sig over en rekke varer, men er forholdsvis størst for manufakturvarer. Verdien av utførselen til Sverige er som nevnt gått en del op, i andel av totalutførselen fra 7.5 til 8.1 pct. Med en fordeling etter salgsland 1935 blir Sveriges andel 8.7 pct.

Innførselen fra Danmark ligger adskillig høiere enn i 1934. Verdien er gått op fra 36.6 mill. kr. og 5.5 pct. av totalinnførselen til 49.9 mill. kr. og 6.8 pct. Opgangen skyldes imidlertid for størstedelen en øket skibsimport. Holder man denne innførsel utenfor, blir tallene 28.7 mill. kr. for 1934 og 32.1 mill. kr. for 1935. Utførselen til Danmark viser en mindre opgang. Andelen av totalutførselen er omtrent uforandret 4.1 pct. i 1934 mot 4.2 pct. (forbruksland) i 1935. For innførselen fra Danmark er gjennomgangshandelen av stor betydning. Verdien av innkjøpene fra Danmark i 1935 utgjør som nevnt 49.9 mill. kr. eller 6.8 pct. av totalinnførselen. Innførselen av varer som er produsert i eller har sin opprinnelse i Danmark, har en verdi av 41 mill. kr. eller 5.6 pct. av totalinnførselen. Tallene for fordelingen etter produksjonsland er gjennomgående lavere for alle varegrupper, men mest for innførselen av manufakturvarer og automobiler. Fordelingen av utførselen på salgsland og forbruksland i 1935 viser liten forskjell.

Innførselen fra Frankrike er gått sterkt op i 1935. Andelen av totalinnførselen er steget fra 2.9 til 4.2 pct. Opgangen er sannsynligvis ikke fullt så stor som tallene gir inntrykk av, idet tallet for 1934 er noget for lavt. For Frankrike er det også relativt stor forskjell på fordelingen etter innkjøpsland og etter opprinnelsesland i 1935. Forskjellen skyldes vesentlig at malmer, som er opgitt kjøpt i Frankrike, for en stor del er produsert i andre land. Utførselen til Frankrike viser en mindre stigning.

Innførselen fra Italia er steget noget i verdi. Andelen av totalinnførselen er uforandret 1.5 pct. Utførselen til Italia er sunket, i andel av totalutførselen fra 3.4 til 2.1 pct. Nedgangen skyldes for en stor del minsket salg av eldre skib, men dessuten er utførselen av sild og fisk gått endel ned.

Innførselen fra Nederland er gått op. Andelen av totalinnførselen er imidlertid omtrent uforandret, 3.4 pct. i 1934 mot 3.5 pct. i 1935. Også for Nederland består innførselen for en forholdsvis stor del av varer som ikke er produsert der. Ved en fordeling etter opprinnelsesland synker således Nederlands andel til 2.5 pct. i 1935. Nedgangen skyldes vesentlig innførsel av oversjøiske kolonialvarer over Nederland. Utførselen til Nederland er gått sterkt ned i 1935. Nedgangen skyldes for største delen mindre utførsel av gjødningsstoffer.

Innførselen fra Polen og Danzig er gått op, i andel av totalinnførselen fra 1.7 pct. til 2.2 pct. Opgangen skyldes vesentlig større innførsel av kull og av førstoffer. Utførselen til Polen og Danzig viser også nogen opgang, i andel av totalutførselen fra 0.8 til 1.1 pct.

Handelsomsetningen med Sovjet-Samveldet er gått sterkt ned også i 1935. Innførselsandelen er sunket fra 2.1 til 0.9 pct., og utførselsandelen fra 1.6 til 0.8 pct. Nedgangen i innførselsverdien skyldes en sterk nedgang i innførselen av korn og av trelast fra Sovjet-Samveldet. Nedgangen i utførselen skyldes mindre utførsel av råmetaller, vesentlig aluminium.

Handelsomsetningen med Portugal er av størrelse omtrent som i 1934. Ser man på fordelingen etter innkjøpsland, viser innførselen fra Spania en del nedgang. Denne nedgang skyldes for en stor del at tallet for 1934 er for høit. Utførselen til Spania viser en mindre oppgang. Innførselen fra Argentina er på grunn av øket korninnførsel gått adskillig op i 1935. Andelen er steget fra 3.1 til 3.5 pct. Utførselen er også steget. Andelen er gått op fra 0.9 til 1.2 pct.

Innførselen fra Japan er gått ned i 1935, i prosent fra 0.7 til 0.5 pct., mens utførselen er steget, i andel av den samlede utførsel fra 3.1 til 3.4 pct.

Man har selvsagt ikke på det nuværende tidspunkt noen fullstendige oppgaver over betalingsbalansen for 1935 og heller ikke over vår kapitalbalanse overfor utlandet. Disse oppgaver vil først foreligge når resultatet av tellingen over gjeld og tilgodehavender i utlandet pr. 1. januar i år er ferdig.

Følgende tabell viser kapitalbalansen etter de tidligere tellinger:

	Gjeld.			Tilgodehavender.			Netto gjeld ÷, tilgodehavende +.	Betalingsbalanse. ³ Overskudd +. Underskudd ÷.
	Forretn.-messig. ¹	Aktier og obligasjoner. ²	Eiendommer.	Forretn.-messig. ¹	Aktier og obligasjoner. ²	Eiendommer.		
	Mill. kr.	Mill. kr.	Mill. kr.	Mill. kr.	Mill. kr.	Mill. kr.	Mill. kr.	
¹ / ₅ 1919	ca. 300	ca. 750	?	2 000	410	?	+ 1 360	?
¹ / ₁₀ 1924	1 025	1 575	65	730	245	30	÷ 1 660	?
¹ / ₁ 1926	780	1 400	60	580	230	25	÷ 1 405	÷ 81
¹ / ₁ 1927	777	1 165	55	492	260	20	÷ 1 225	÷ 13
¹ / ₁ 1928	594	1 247	55	361	213	20	÷ 1 302	÷ 68
¹ / ₁ 1929	606	1 457	55	420	180	20	÷ 1 498	÷ 123
¹ / ₁ 1930	660	1 461	65	408	183	18	÷ 1 577	÷ 38
¹ / ₁ 1931	729	1 485	67	324	242	20	÷ 1 695	÷ 108
¹ / ₁ 1932	838	1 359	71	346	168	18	÷ 1 736	÷ 106
¹ / ₁ 1933	762	1 531	71	342	168	18	÷ 1 836	+ 38
¹ / ₁ 1934	678	1 344	71	309	172	18	÷ 1 594	+ 78
¹ / ₁ 1935	653	1 430	71	368	182	17	÷ 1 587	+ 47

¹ Den forretningsmessige gjeld og de forretningsmessige tilgodehavender omfatter det hele mellomværende med utlandet utenom ihendehaverobligasjoner, aktier og faste eiendommer. ² Børsverdi eller antatt verdi. ³ 1925, 1926 o. s. v. til og med 1934.

For 1935 kan man som nevnt ikke gi fullstendige oppgaver. Underskuddet på handelsbalansen er imidlertid større enn i 1934. På den annen side viser skibsfartens inntekter en stigning; men denne stigning opveier ikke den økede merinnførsel, slik at betalingsbalansen ikke gir et så stort overskudd som ifjor. Man regnet da med 47 mill. kr. I år blir antagelig overskuddet adskillig mindre, men vi skulde altså også i år ha redusert vår gjeld til utlandet.

Vår obligasjonsgjeld er dog øket fordi der har vært optatt nye lån. Således har Hypotekbanken optatt et lån i England på 1 mill. £ og staten et lån i Sverige på 20 mill. sv. kr. Dessuten har Orkla gruber optatt et lån på 10 mill. sv. kr. i Sverige. Utenom dette har man hatt etpar konverteringslån, nemlig Norges Kommunalbanks lån i Sverige på 7 mill. kr. og Bergens kommunes lån i England.

På den annen side har Norges Bank og privatbankene øket sine tilgodehavender betydelig. Beholdningen av valuta er til utgangen av november øket med vel 40 mill. kroner.

For jordbruket må året 1935 stort sett betegnes som et godt år. Høstutbyttet var som i 1934 jevnt godt, og prisutviklingen har fortsatt vært gunstig for jordbruket. Det økonomiske resultat av driftsåret 1934—35 viste en påtagelig bedring fra de foregående år, og man må også for inneværende driftsår ha lov til å regne med et tilfredsstillende driftsresultat.

Den representative undersøkelse over landbruksareal og husdyrhold pr. 20. juni 1934 viste at det dyrkede areal i siste år ved nydyrking var øket med vel 92 000 dekar. Både det samlede åkerareal og arealet av eng på dyrket jord var øket. Kornarealet var øket med 30 600 dekar, og likesom forrige år var det en forskyvning kornslagene imellem, med nedgang i havre- og blandkornarealet og økning for de andre kornslag. Opgavene over husdyrholdet viste stigning i antallet av unghest, storfe og sau, men nogen nedgang for geiter og fjærfe. Antallet av svin har etter de særskilte svinetellinger vært ca. 15 pct. lavere i 1935 enn i 1934, da antallet var særlig stort.

Høstutbyttet i 1935 må under ett betegnes som meget godt.

Kornavlingen er etter de foreløbige anslag beregnet til ca. 371 000 tonn mot 346 000 tonn i 1934. Storparten blev velberget og av meget god kvalitet. Avlingen av hvete, rug, bygg, havre og blandkorn er angitt til henholdsvis 105, 96, 101, 98 og 103 pct. av middelsåret. Da gjennomsnittet for en årrekke av de tall som angir kornavlingen i forhold til et middelsår ikke er 100, men 90—92, er årets kornavling i realiteten betydelig over et gjennomsnittsårs.

Potetavlingen er angitt til 91 pct. av middelsår, av jevnt god kvalitet. Avlingen av rotfrukter er anslått til 85 pct. av middelsår for fôrnepe og 86 pct. for kålrot.

Høiavlingen blev for riket under ett litt over et middelsårs. Oplandene fikk over middelsårs høiavling av utmerket kvalitet, Sørlandet og det sydlige av Østlandet adskillig under middelsårs mengdeutbytte, men av utmerket kvalitet, Vestlandet henimot middelsårs og Trøndelagen og Nord-Norge betydelig over middelsårs høiavling, men her blev adskillig høi bortskjemt av langvarig regn.

Det blev stort sett et meget godt fruktår, særlig hvad epler angår, og kvaliteten blev meget god. Bærhøsten blev jevnt over middels, grønnsakene mere ujevne, til dels adskillig under middels.

Den innveiede melkemengde ved meieriene har i de fleste av årets måneder vært omtrent som i 1934; i juli, august og november var dog melkemengden betydelig høiere i 1935 enn i 1934.

Antallet av kontrollerte slakt ved rikets kjøttkontrollstasjoner var i de ti første måneder av 1935 for storfe, svin og sau henholdsvis 144 014, 264 570 og 286 307 mot 143 818, 284 031 og 277 157 i de samme måneder i 1934. Tilførselen av storfe var i 1ste kvartal 1935 adskillig mindre enn i 1934, senere noget større enn foregående år. Tilførselen av svin viser nogen nedgang. For sau var det nedgang i de tre første kvartaler, mens oktober måned viste en betydelig stigning. Av kalv har tilførselen vært noget større for spekalv, noget mindre for gjøkalv enn foregående år.

Innførselen av kraftfôr i de 11 første måneder av 1935 viser, sammenlignet med det samme tidsrum i 1934, sterk nedgang i innførselen av kli (herunder medregnet rug- og hvetemel til fôr) — fra ca. 117 000 tonn i januar—november 1934 til ca. 80 000 tonn samme tid i 1935. Innførselen av mais viser nogen nedgang, fra 121 000 tonn til 116 000 tonn i de samme måneder, derimot er innførselen av de olje- og eggehviterike fôrslag øket. Av maniokamel er innførselen i begge de siste år ubetydelig. I henhold til stortingsbeslutning er den fra 1. juli 1934 iverksatte rasjonering av kraftfôr fra 24. juni 1935 avløst av en avgift på toppforbruket.

Byråets prisindeks for jordbruksvarer steg i 1934 fra 107 i januar til 122 i august og var resten av året omtrent uforandret. I januar 1935 gikk indekstallet igjen ned i 119, steg så til 123 i mars med nedgang til 119 i mai, igjen stigning til 129 i august, nedgang til 126 i september, stigning til 128 i oktober og 131 i desember. Svingningene skyldes hovedsakelig gruppen animalske jordbruksvarer, hvor ytterpunktene er 114 i mai og juni, 131 i desember, mens indekstallet for vegetabiliske jordbruksvarer var svakt stigende til juli og august med nogen nedgang igjen i høstmånedene. Indekstallet for jordbruksvarer har gjennom hele året ligget adskillig høiere enn i 1934 (gjennomsnittlig ca. 10 points).

Prisbevegelsen vil ellers belyses av følgende mere detaljerte opgaver:

Statens innkjøpspriser for korn var ved utgangen av 1934 pr. 100 kg.: kr. 24.00 for hvete, kr. 20.00 for rug, kr. 18.50 for bygg i brødkorndistriktene og kr. 19.00 ellers og kr. 14.00 for havre. 18. mars 1935 blev byggprisen satt ned med kr. 1.00 pr. 100 kg., ellers blev prisene uforandret innkjøpssesongen ut. For kjøp av 1935-års kornavling blev prisene 21. august fastsatt til kr. 24.00 for hvete, kr. 20.00 for rug, kr. 16.75 for bygg og kr. 13.50 for havre. For hvete og rug blev prisen således uforandret fra forrige sesong, mens byggprisen blev satt ned. Havreprisen var kr. 1.00 pr. 100 kg. høiere enn den pris som blev fastsatt ved begynnelsen av forrige innkjøpssesong og blev siden forhøiet, først til kr. 15.00 og fra 4. november til kr. 16.00. Fra 16. desember er den igjen satt ned i kr. 15.00.

Potetprisen var ved utgangen av 1934 ca. kr. 6.50 pr. 100 kg. og steg raskt utover våren. Den lå gjennom hele første halvår 1935 betydelig høiere enn

tilsvarende tid i 1934. Også i 1935 blev potetavlingen adskillig under et middelsårs, og potetprisen har høsten 1935 vært noget høiere enn i 1934. Gjennemsnittsprisen for 1935 vil ligge betydelig høiere enn i 1934.

Høiprisen var i årets fem første måneder noget lavere enn i 1934. Under tørkeperioden på forsommeren steg den ganske sterkt, falt igjen utover høsten, men er dog noget høiere enn høsten 1934.

Norske Melkeprodusenters Landsforbunds notering for utsalgspriser for melk og fløte er uforandret, bortsett fra en forhøielse av prisen på almindelig fløte i forbindelse med økning av fettprosenten. Ved omregulering av prisområdene m. v. er dog i realiteten melkeprisen på Østlandet forhøiet med 2 øre fra 15. november, på Vestlandet med 1 øre fra 1. november.

Prisene på meieriprodukter har gjennom hele året hatt en stigende tendens. Smørprisen steg således fra januar til november fra kr. 2.42 til kr. 2.55, helfet goudaost fra kr. 1.23 til kr. 1.37, halvfet nøkkelost fra kr. 0.91 til kr. 1.08 og blandet geitmysost fra kr. 1.16 til kr. 1.35. Utbetalingsprisene til melkeprodusentene har derfor kunnet forhøies.

Kjøttprisen steg sterkt i løpet av 1934. Første halvår 1935 viste svakt fallende pris, som dog i årets første måneder lå betydelig over prisen tilsvarende tid i 1934. Høsten 1935 viste stabile kjøttpriser, som dog lå noget under prisene høsten 1934.

Fleskeprisen holdt sig gjennom første halvår 1935 omkring kr. 1.00 pr. kg., mens den i april og mai 1934 var helt nede i kr. 0.78. Siden er den steget ganske sterkt, i november var gjennomsnittsprisen kr. 1.28 med ytterligere sterk stigning i desember.

Eggprisen har gjennom hele året ligget adskillig høiere enn i 1934. Også prisene på huder og skinn var høiere og viste en særlig sterk stigning høsten 1935.

Stort sett har således prisutviklingen for jordbruksproduktene i det forløpne år vært gunstig for produsentene.

Av vesentlig betydning for bedømmelse av jordbrukets økonomi er også prisene på jordbrukets produksjonsmidler.

Kraftfôrprisene som i 1934 stort sett var stigende, viste i første halvår 1935 igjen en fallende tendens, således gikk noteringen for maisgrøp fra januar til juni ned fra kr. 13.50 til kr. 11.75 og for sildemel fra kr. 25.00 til kr. 21.00. Fra 24. juni blev som allerede nevnt kraftfôrrasjoneringen erstattet med en kraftfôravgift. Satsene for denne er forskjellig for de forskjellige slags kraftfôr og skal variere etter markedsforholdene. De først fastsatte avgifter lå mellom kr. 2.25 og kr. 3.00 pr. 100 kg. Avgiften er inkludert i de senere noteringer. Bortsett fra den herav forårsakede forhøielse viser kraftfôrprisene i siste halvår igjen en svakt stigende tendens. Avgiften skal erlegges ved alt kjøp av kraftfôr, men senere tilbakebetales for det avgiftsfrie kvantum etter nærmere regler.

Hvad kunstgjødselen angår, var prisen på kvelstoff- og forforsyregjødsel ubetydelig lavere våren 1935 enn våren 1934. Kaliprisen var eksepsjonelt lav våren 1935 på grunn av priskrig på kalimarkedet. Høsten 1935 er kaliprisen igjen på det tidligere nivå.

Arbeidslønnen i jordbruket viste fra 1933—34 til 1934—35 en stigning på 1 pct. både for menn og kvinner. Nyere opgaver foreligger ennå ikke.

Forholdet mellom prisene på jordbruksproduktene og jordbrukets produksjonsmidler har i 1935 utviklet sig i en for jordbruket gunstig retning. Etter den prisindeks for jordbruksprodukter og produksjonsmidler som professor Borgedal beregner, steg indekstallet for produktene fra 123 i januar til 142 i juli med litt nedgang igjen i august og september, mens indekstallet for produksjonsmidlene har ligget mellom 124 og 128. Da er kraftfôravgiften ikke regnet med i prisen. For oktober var indekstallet for produktene 137, for prisene på produksjonsmidlene uten kraftfôravgift 128, med kraftfôravgiften 136.

I forrige årsoversikt konstaterte man at den langvarige nedgang i eienomsprisene (fra 1921—32) var stanset. Fra 1933 til 1934 viser den beregnede skyldmarksverdi en stigning på 7 pct. I forhold til prisene før krigen stod eienomsprisene i 1934 på et indekstall av 159, mens engrospris-indeksen var 124. Man må dog her ta i betraktning den reelle verdiforøkelse i jordbruket som har funnet sted siden før krigen ved nydyrking, forbedringer på jordvei og hus og fremskritt i jordbruket i det hele tatt.

Nogen holdepunkter til å dømme om forholdet mellom det økonomiske resultat av de forskjellige driftsår gir de ved Selskapet for Norges Vel bearbejdede gårdsregnskaper. En foreløbig opgave for driftsåret 1934—35, som sluttet 31. mars 1935, viser en påtagelig bedring i lønnsomheten fra de foregående år. Sammenligner man nettoavkastningen pr. dekar for bruk fra hele landet under ett, er det en økning fra foregående driftsår fra kr. 3.71 pr. dekar til kr. 8.37 pr. dekar. Av landsdelene viser i 1934—35 Østlandet og Trøndelagen det gunstigste resultat med en nettoavkastning av henholdsvis kr. 12.99 og kr. 10.49 pr. dekar og en forrentningsprosent på henholdsvis 4.43 og 4.24. Det gunstige resultat skyldes gode avlinger og prisutviklingen i forening, og da disse faktorer også for inneværende driftsår peker i samme retning, må man ha grunn til å regne med et gunstig økonomisk resultat også for dette driftsår.

Denne utvikling bidrar selvsagt til å mildne gjeldstrykket i jordbruket. Samtidig er det ved de foretatte endringer i reglene for Lånekassens virksomhet kommet mere fart i avviklingen av den verste overforgjeldelse.

Det norske pelsdyropdrett, eller nærmere bestemt opdrettet av sølvrev, har på få år vokset frem til en betydningsfull næringsvei, hvis utbytte allerede overgår hvad flere av de eldre smånæringer som grupperer sig omkring landbruket, kan opvise.

De første sølvrever innførtes til landet i 1913, senere innførtes en hel del rev, mest i årene 1925—28. Den følgende tid er det omsetningen av norske avlsdyr som dominerer. I 1929 var bestanden av sølvrev steget til henved 30 000, fem år senere var den 214 000 og pr. 1. september 1935 er bestanden beregnet til vel 300 000. De øvrige pelsdyrslag veier ikke så meget; i 1935 var det således 15 000 andre slags rever, mest blårev, 5 000 mink, 3 250 ilder og 640 nutria; enn videre et ubetydelig antall av mår, vaskebjørn og sølvgrevling.

Bruttoutbyttet av sølvrevavlen kan for 1935 beregnes til henved 29 mill. kr., nemlig efter 191 000 hvalper à kr. 150 (mot 136 000 hvalper til 20 mill. kr. i 1934). Med tillegg for de øvrige slags pelsdyr kan bruttoavkastningen settes til 30 mill. kr. i 1935. Antallet av pelsede dyr for inneværende sesong anslåes til 180 000, til verdi 27 mill. kr.

Det var ved tellingen i 1934 ca. 10 000 revegårder, nu er antallet adskillig høiere.

Vårt pelsdyropdrett drives mest i forbindelse med landbruk. Jordbrukernes andel i pelsdyropdrettet er anslått til 8 300 pelsdyrgårder med 170 000 dyr, utgjørende henholdsvis 82 og 72 pct. av det hele. Man kan derfor si at pelsdyropdrettet er gått inn som et ledd i jordbruket, en ny gren på husdyrbrukets stamme.

Prisene på pelsskinn har holdt sig bra oppe, men prisene på revefôr har vært stigende.

Skogbruket. De tegn til bedring i skogbrukets økonomi som viste sig allerede i driftsåret 1933—34, holdt sig også i det følgende driftsår 1934—35.

I de fleste distrikter var det litt stigning i tømmerprisene fra 1933 til 1934, spesielt for de to viktigste tømmergrupper, nemlig skurtømmer og sliperi- og celluloselast av gran. For sliperi- og celluloselast av furu, løvtretømmer og ved var det derimot nedgang i prisene. I 1935 har prisene på tømmer til dels vært uforandret og til dels gått litt ned, mens vedprisene har vært stigende.

Prisbevegelsen fra 1933 til 1934 var følgende for tømmer og ved:

For skurtømmer steg prisene med 4.5 pct. og for sliperi- og celluloselast av gran med 4.1 pct.; for furu derimot var det 2.5 pct. fall i prisene. For løvtretømmer var det også nedgang med ca. 7.5 pct. Likeså var det nedgang for alle vedsorter. For barved således med 11.3 pct., for bjørk-, eik- og bøkeved 2.9 pct. og for annen løvved 8.2 pct. prisnedgang fra 1933 til 1934.

Det foreligger ennu ingen fullstendig oversikt over prisene i inneværende driftsår. De er dog nu fastsatt visstnok i alle distrikter. I grensevassdragene blev prisene stort sett uforandret. Likeså i Glomma- og Drammensvassdraget. For Glommavassdraget fikk man dog den bestemmelse at feilaktig tømmer til sliperier og cellulosefabrikker skulde ha en prisreduksjon av kr. 1.00 pr. m.³ for gran og kr. 0.50 pr. m.³ for furu. Hvor meget dette vil virke på gjennomsnittsprisen, er ikke godt å si. I Numedalslågen, Skiensvassdraget og i Namsen (vistnok også ellers i Trøndelag) har det vært nedslag i tømmerprisene.

Skogsdriften som var liten i driftsårene 1930/31—1932/33, fikk i 1933—34 og 1934—35 omtrent normalt omfang. Med de fastsatte priser og de nuværende stigende driftsutgifter antas det å bli til dels betydelig innskrenkning av skogsdriften i inneværende driftsår.

Arbeidslønningene i skogbruket som falt helt til i driftsåret 1933—34, viste stigning omtrent over hele landet i driftsåret 1934—35. I gjennomsnitt for hele riket gikk således daglønnen for skogskjøring (mann og hest) op med 3.7 pct. fra 1933—34 til 1934—35. Daglønnen for skogsarbeide på egen kost i vinter-

halvåret steg i samme tidsrum med ca. 3 pct. og hugstprisen pr. m.³ tømmer steg med ca. 4.5 pct. Man antar at denne stigning har fortsatt i inneværende driftsår. De den 2. oktober 1935 undertegnede tariffavtaler i skogbruket betinger en generell stigning av hugstprisen pr. m.³ tømmer på ca. 2 pct. Da skogskjøringen nu er kommet med blandt overenskomstene, antas det å ha vært tilsvarende stigning også for denne gruppe.

Det driftsmessige nettoutbytte som tok sig noget op i 1933—34 og holdt sig omtrent uforandret i 1934—35, vil således i driftsåret 1935—36 igjen bli noget mindre. Foruten den innskrenkede tømmerdrift som man antar vil bli følgen herav, kommer også det til at arbeidsledigheten i skogsbygdene blir større. Dette vil videre bety øket påkjenning på skogsbygdenes økonomi.

Utsiktene for den lokale sagbruksvirksomhet som lysnet betydelig i 1933, blev igjen mindre lyse utover i 1934. Noteringene på de utenlandske trelastmarkeder har hatt fallende tendens til ut i 1935. På grunn av den sviktende utførsel og forholdsvis stor produksjon av skur- og høvellast i 1934 blev tilbudet herav innenlands betydelig større enn på mange år. Dette forhold har skapt meget vanskelige avsetningsforhold på det innenlandske marked. Da det heller ikke har vært nogen bedring av prisene i 1935, er det å frykte at sagbruksvirksomheten utover bygdene igjen vil avta i inneværende driftsår.

Jernbanenes transportopgaver for skogprodukter viser fortsatt opgang fra driftsåret 1933—34 til 1934—35 for skåret last og rund last, men nedgang for ved og skogsavfall. For skåret last øket transportmengden med 12.9 pct., for rundlast med 4.8 pct., mens transportmengden gikk ned med 2.7 pct. for ved og skogsavfall.

Årets fløtning har i det store og hele gått tilfredsstillende.

Arbeidskonflikter av større betydning har man ikke hatt i skogbruket eller ved fløtningen i 1935.

Skogsdriften kom i 1935 igang omtrent ved vanlig tid. Det milde vær med rikelig nedbør har mange steder gjort det vanskelig for lunning av tømmer og ved. I høiereliggende strøk kom sneen på ufrossen mark. På myrlendte steder kan det derfor også senere bli vanskeligheter med fremdriften.

Vekstforholdene har i 1935 jevnt over vært gode over hele landet. Tørkeperioden på Østlandet kom såvidt sent på sommeren at den neppe har hatt særlig betydning for tilveksten i skogen. Skog- og lynnbrand av større omfang har ikke forekommet. Likeså har man vært forskånet for insektangrep av større betydning, og man har også vært fri for større stormskader. Frøsetningen har i 1935 vært liten i granskog, noget bedre i furuskog, men heller ikke her over middels i sin almindelighet.

Fiskeriene. Fiskeriene har i 1935 stort sett hatt et middels godt år, til dels noget bedre enn de nærmest foregående år. Torske-

fiskeriene gav riktignok et mindre fangstutbytte enn på flere år og fetsild- og småsildfisket var også mindre enn i de nærmest foregående år, men på den annen side var stor- og vårsildfisket sjeldent godt.

For stor- og vårsildens vedkommende falt prisene på første hånd sterkt på grunn av det rike fiske. Gjennomsnittsprisen blev kr. 3.60 pr. hl. i 1935 mot kr. 5.38 pr. hl. i 1934. Prisen var dog allikevel bedre enn i de nærmest foregående år. For torsk blev gjennomsnittsprisen litt lavere enn i foregående år, således 52 øre pr. stk. mot $53\frac{1}{2}$ øre pr. stk. i 1934. For enkelte av de andre fiskesorter var derimot prisene høiere enn i 1934, for fetsild og småsild kr. 4.18 pr. hl. mot kr. 3.04 pr. hl. i 1934, for islandssild ca. kr. 40.00 pr. tønne mot kr. 18.00 pr. tønne i 1934, for brisling kr. 22.56 pr. hl. mot kr. 20.25 i 1934.

Til tross for nedgangen i stor- og vårsildprisen blev verdiutbyttet av dette fiske på grunn av det store opfiskede kvantum, adskillig større i 1935 enn i de siste år, og dette bevirket at det samlede verdiutbytte av fiskerierne blev større i 1935 enn i 1934. Førstehåndsverdien av alle fiskerier er av Fiskeridirektøren foreløbig beregnet til ca. 67 mill. kr. i 1935 mot 59 mill. kr. i 1934, 60 mill. kr. i 1933 og 53 mill. kr. i 1932. Heri er ikke tatt med verdien av sel-, hval- og bottlenosefangsten, og heller ikke verdien av det daglige fiske og hjemmefisket.

Avsetningsforholdene har vært vanskelige på grunn av importrestriksjonene omkring i de forskjellige land. Allikevel har verdien av utførselen av fisk og fiskeprodukter ialt vært større enn i 1934. For månedene januar—november var den samlede utførselsverdi av sild og fisk 70.4 mill. kr. i 1935 mot 65.8 mill. kr. i 1934 og 71.1 mill. kr. i 1933. På det innenlandske marked har sildolje- og hermetikkfabrikkene vært gode avtagere i 1935.

Nedenfor gir man endel opplysninger om de viktigste fiskerier.

Torskefiskerierne har i de siste år gitt et dårlig fangstutbytte. I 1935 blev utbyttet ennå dårligere enn i 1934. Det blev bare fisket 34.6 mill. torsk mot 40.2 mill. i 1934. Det var særlig Lofotfisket som sviktet i 1935, mens Finnmarkfisket blev noget bedre enn i foregående år. I Lofotens opsynsdistrikt var fangstutbyttet bare 13.5 mill. torsk mot 20.8 mill. i 1934. I Finnmark blev det derimot under vinter- og vårfisket ialt fisket 17.0 mill. torsk mot 15.4 mill. i 1934. Man må helt tilbake til 1919 for å finne et år med mindre fangstutbytte for de samlede torskefiskerier enn i 1935.

Prisene på fiskeplassene var litt lavere enn i 1934, gjennomsnittlig 52 øre pr. torsk mot $53\frac{1}{2}$ øre i 1934. Det samlede verdiutbytte av torskefiskerierne blev 18.0 mill. kr. mot 21.5 mill. kr. i 1934.

Både for tørrfisk og klippfisk har prisene i 1935 vært noget høiere enn i foregående år. For tørrfisk var prisnoteringene omkring midten av hver måned: for almindelig hollender i begynnelsen av året kr. 15.00 pr. vekt og i siste halvdel av året ca. kr. 21.00, for samfengt (italiener) i begynnelsen av året ca. kr. 13.00 og i siste halvdel av året ca. kr. 18.00 pr. vekt. I 1934 var gjennomsnittsprisen for hollender og samfengt henholdsvis kr. 15.11 og kr. 13.22 pr. vekt. For klippfisk var gjennomsnittsprisen i 1935 kr. 9.86 pr. vekt mot kr. 9.64 i 1934.

Restriksjonspolitikken med kontingentering og økede tollpålegg på fisk og fiskeprodukter i stadig flere land har i de siste år bragt mange vanskeligheter

for fiskerinæringen og ført til omlegninger både med hensyn til avsetningsmarkeder og tilvirkningen av fiskeprodukter.

Det fremgår av vedstående tabell hvor meget av det samlede kvantum opfisket torsk er anvendt til tørrfisk og klippfisk.

Tallene viser stort sett at det i de siste år har vært en sterkere nedgang i tilvirkningen av tørrfisk enn av klippfisk.

Utførselsoppgavene viser også, som det fremgår av vedstående tabeller, en sterk nedgang i den samlede utførsel av tørrfisk siden 1932, mens den samlede utførsel av klippfisk er gått adskillig mindre ned.

Utførselen i 1935 har både for tørrfisk og klippfisk vært litt mindre enn i 1934.

Utførselen til de forskjellige land viser store forskyvninger i de senere år. Utførselen av tørrfisk til Italia gikk sterkt ned fra 1933 til 1934, og skrumpet ytterligere inn i 1935 på grunn av Italias kontingentering av fisk og fiskeprodukter i dette år. Utførselen av tørrfisk til Vest-Afrika, som falt sterkt i 1933 og 1934, har derimot tatt sig godt op igjen i 1935. For klippfiskens vedkommende har Portugal-markedet sviktet sterkt i de senere år. Utførselen til Portugal er således gått ned fra 17 350 tonn i 1932 til 9 600 tonn i 1935. På den annen side er utførselen til Spania næsten fordoblet siden 1933 på grunn av den gunstige overenskomst som man har fått med dette land.

For de mindre markeders ved-

År	Opfisket i alt	Hengt til tørrfisk	Saltet til klippfisk
	Mill. stkr.	Mill. stkr.	Mill. stkr.
1935	34.6	14.1	17.2
1934	40.2	18.7	18.3
1933	40.9	17.1	21.1
1932	49.5	24.1	21.7

Utførsel av tørrfisk.

Land	Januar—november			
	1932	1933	1934	1935
	Tonn	Tonn	Tonn	Tonn
Italia	12 066	12 028	9 704	6 151
Vest-Afrika	13 093	7 717	6 565	9 827
Tyskland	496	612	402	214
Sverige	1 556	1 680	1 613	1 600
De For. Stater...	876	768	972	888
Andre land	1 998	2 117	2 359	2 257
Tilsammen	30 085	24 922	21 615	20 937

Utførsel av klippfisk.

Land	Januar—november			
	1932	1933	1934	1935
	Tonn	Tonn	Tonn	Tonn
Portugal og Madeira	17 359	12 554	11 060	9 598
Spania	7 583	5 926	11 624	11 589
Brasil	4 447	3 891	2 904	1 468
Cuba	3 167	2 410	2 707	3 570
Argentina	2 093	2 738	1 366	3 277
Andre land	2 688	2 923	3 034	2 568
Tilsammen	37 337	30 442	32 695	32 070

Utførsel av fersk fisk.

Land	Januar—november			
	1932	1933	1934	1935
	Tonn	Tonn	Tonn	Tonn
Storbritannia ...	12 486	12 202	11 520	11 454
Tyskland	5 698	4 514	3 738	3 333
Sverige	2 818	1 934	1 739	2 339
Finnland	17	25	636	1 252
Belgia	1 309	1 203	873	1 480
Nederland	1 458	1 690	800	622
Italia	331	1 996	2 246	248
Andre land	904	1 164	1 068	1 416
Tilsammen	25 021	24 728	22 620	22 144

kommende viser Brasil fortsatt nedgang i 1935, mens utførselen til Cuba og Argentina derimot er steget.

Utførselen av fersk fisk blev også alt i alt litt mindre enn i 1934. Det viktigste marked for den ferske fisk er Storbritannia, som tar omkring halvparten av den samlede utførsel. Det utførte kvantum til dette land er omtrent uforandret som i 1934 på grunn av kontingenteringen. Utførselen til Tyskland og likedan til Nederland er derimot gått sterkt ned i de siste år. Utførselen til Sverige og Belgia gikk ned i 1933 og 1934, men har tatt sig godt op igjen i siste år. Til det nye marked Finland har det vært en øket avsetning i de 2 siste år. Italia-markedet som lå meget godt an i 1933 og 1934, har dog sviktet sterkt i 1935 på grunn av kontingenteringen og sanksjonspolitikken på slutten av året.

Vintersildfisket var usedvanlig rikt i 1935. Fangstutbyttet var større enn det har vært på flere år. I alt blev det opfisket 4.2 mill. hl. eller fire ganger så meget som i 1934, da imidlertid fisket var mislykket.

Det samlede opfiskede kvantum vintersild har i de senere år vært:

1935: 4 200 000 hl.; 1934: 1 103 000 hl.; 1933: 3 298 000 hl.; 1932: 3 648 000 hl.; 1931: 3 054 000 hl.

Størstedelen av fangsten eller 2.8 mill. hl. gikk til sildoljefabrikkene mot bare 90 000 hl. i 1934. Av resten av fangsten blev det iset for eksport 780 000 hl. mot 392 000 hl. i 1934 og saltet 370 000 hl. mot 433 000 hl. i 1934.

Prisene var adskillig lavere enn i 1934, men allikevel bedre enn i de nærmest foregående år. Gjennemsnittsprisen blev kr. 3.60 pr. hl. mot kr. 5.38 pr. hl. i 1934, kr. 3.33 pr. hl. i 1933 og kr. 2.52 i 1932. Det samlede verdiutbytte utgjorde 15.1 mill. kr. i 1935 mot bare 5.9 mill. kr. i 1934.

Tross det rike fiske kunde bare omkring en fjerdedel av fangsten avsettes på det utenlandske marked. For fersk sildens vedkommende var utførselen ca. 50 pct. større enn i 1934, men utførselen av salt sild gikk fortsatt ned i 1935 (se de to etterfølgende tabeller).

Utførselen av fersk sild var i månedene januar—november i alt 95 100 tonn i 1935 mot 62 700 tonn i 1934 og 106 500 tonn i 1933. Nedgangen i 1934 skyldes det dårlige vintersildfiske i det år. Utførselstallene viser en sterk nedgang til alle avsetningsland i 1934. For 1935 er det igjen stigning til alle land, undtagen til Frankrike, som har tatt et ytterligere mindre kvantum i 1935. Den vesentligste del av den utførte ferske sild går dog til Tyskland og Storbritannia, og stigningen i utførselen i 1935 faller hovedsakelig på disse 2 land.

De viktigste avsetningsmarkeder for salt silden har sviktet sterkt i

Utførsel av fersk sild.

Land	Januar—november		
	1933	1934	1935
	Tonn	Tonn	Tonn
Tyskland.....	66 353	40 947	50 579
Storbritannia ...	28 152	16 313	26 033
Frankrike	3 036	1 019	515
Polen og Danzig.	3 240	1 733	3 118
Sverige	2 661	959	2 962
Andre land.....	3 048	1 747	3 893
Tilsammen	106 490	62 718	95 100

Utførsel av salt sild.

Land	Januar—november		
	1933	1934	1935
	Tonn	Tonn	Tonn
Sovjet-Samveldet	16 642	4 981	2 104
Sverige	16 656	14 148	10 983
Tyskland.....	9 467	7 971	4 455
Danmark	997	1 225	1 647
Polen og Danzig.	3 737	4 332	3 734
Tsjekkoslovakia..	493	601	1 273
Nederland.....	2 081	1 439	1 663
Frankrike	4 861	2 223	1 821
De For. Stater...	886	938	1 854
Andre land.....	2 120	2 049	3 857
Tilsammen	57 940	39 907	33 391

de senere år, og tilvirkningen og utførselen av denne vare er derfor gått betydelig ned. Som det fremgår av vedstående tabell, er det det russiske marked som har sviktet mest. Utførselen av saltsild til Sovjet Samveldet er gått ned fra 16 600 tonn i 1933 til 2 100 tonn i 1935. Men også til Tyskland og Sverige har utførselen sviktet sterkt. Til enkelte av de mindre markeder har det dog vært en øket utførsel, således til Danmark, Tsjekkoslovakia og De Forente Stater.

Fetsild- og småsildfisket blev betydelig mindre enn i de nærmest foregående år. I alt blev det opfisket ca. 1.6 mill. hl. mot ca. 2.3 mill. hl. i 1934 og 3.9 mill. hl. i 1933. Prisene lå dog adskillig høiere enn i foregående år, hvorved det samlede verdiutbytte blev litt større. Gjennomsnittsprisen var således kr. 4.18 pr. hl. mot kr. 3.04 i 1934 og verdiutbyttet i alt ca. 6.7 mill. kr. mot ca. 6.5 mill. kr. i 1934.

Størstedelen av silden, eller ca. 1 100 000 hl., gikk til sildoljefabrikkene mot 1 500 000 hl. i 1934. Av resten blev ca. 90 000 hl. iset (i 1934 ca. 195 000 hl.), ca. 80 000 hl. saltet (i 1934 ca. 165 000 hl.) og ca. 240 000 hl. brukt av hermetikkindustrien (i 1934 ca. 100 000 hl.). Hermetikkfabrikkene har altså tatt en stor del av fangsten i 1935.

Det norske sildefiske ved Island sviktet sterkt i 1935. I alt blev det hjemført bare ca. 78 000 tønner mot 160 000 tønner i 1934 og 135 000 tønner i 1933. Prisene lå dog ganske anderledes godt an enn i 1934. Silden blev således solgt til priser fra kr. 22.00 til kr. 80.00 pr. tonne mot en gjennomsnittspris i 1934 på kr. 18.00 pr. tonne.

Brislingfisket var dårligere enn i de foregående år. I alt blev det tilført hermetikkfabrikkene ca. 220 000 skjegger brisling til en samlet verdi av ca. 1 mill. kr. I 1934 blev det tilført hermetikkfabrikkene ca. 280 000 skjegger.

Kystmakrellfisket var også mindre enn i 1934. I alt blev det opfisket ca. 5 750 tonn til en verdi av 1.3 mill. kr. I 1934 var derimot utbyttet 8 300 tonn makrell til en verdi av 1.7 mill. kr.

Hvalfangsten gav et utmerket resultat i sesongen 1934—35. For denne sesong var det ikke sluttet nogen produksjonsavtale med bestemte fangstkvoter, men fangsttiden i Sydishavet var begrenset til 4 måneder. Oljeproduksjonen for norske selskap blev omtrent den samme som i foregående sesong, ca. 1.2 mill. fat, men verdiutbyttet blev større på grunn av den sterke stigning i hvaloljeprisen, som har funnet sted i løpet av siste år. I desember 1934 blev

det solgt hvalolje til £ 8½ pr. tonn, men størstedelen av oljeproduksjonen i sesongen 1934—35 er dog solgt til £ 10 og £ 15 pr. tonn. I desember 1935 er hvaloljeprisen kommet helt op i £ 20 pr. tonn. Den samlede verdi av hvalfangsten i sesongen 1934—35 er beregnet til ca. 53 mill. kr. mot 41.9 mill. kr. i sesongen 1933—34.

For inneværende sydhavssesong, som nu er i full gang, er det sluttet en produksjonsavtale og fastsatt bestemte fangstkvoter for samtlige norske selskap og de fleste utenlandske, for de norske selskap tilsammen ca. 1 150 000 fat. Samtidig er fangsttiden begrenset ytterligere til 3½ måned, fra 1. des. til 15. mars. Hvis fangsten slår til, vil sesongen 1935—36 med de nuværende høie oljepriser gi et meget gunstig økonomisk utbytte.

Industrien. Produksjonen har øket i en rekke land også i 1935. Stigningen har imidlertid vært meget forskjellig, slik som nærmere omtalt foran. Søker man å beregne verdensproduksjonen, kommer man til en samlet stigning på ca. 8 pct., eller omtrent det samme som i 1934. For Norges vedkommende har også industriens produksjon øket. Den månedlige produksjonsindeks viser for de 11 første måneder av året en stigning henimot 5 pct. i forhold til 1934. Produksjonen i Norge er derved kommet et par pct. over nivået i 1929. Nedenfor er gjengitt den årlige produksjonsindeks særskilt for de forskjellige industrigrupper og på side 596 er inntatt den månedlige produksjonsindeks. Den månedlige produksjonsindeks er vesentlig beregnet på grunnlag av opgaver fra større bedrifter og er således ikke helt representativ for hele industrien, men en sammenligning med den årlige produksjonsindeks viser at bevegelsen ikke er meget forskjellig når man ser på tallene for industrien under ett.

I de fleste land er det hjemmeindustrien som særlig har bidratt til produksjonen, kommer man til en samlet stigning på ca. 8 pct., eller omtrent det samme som i 1934. For Norges vedkommende har også industriens produksjon øket. Den månedlige produksjonsindeks viser for de 11 første måneder av året en stigning henimot 5 pct. i forhold til 1934. Produksjonen i Norge er derved kommet et par pct. over nivået i 1929. Nedenfor er gjengitt den årlige produksjonsindeks særskilt for de forskjellige industrigrupper og på side 596 er inntatt den månedlige produksjonsindeks. Den månedlige produksjonsindeks er vesentlig beregnet på grunnlag av opgaver fra større bedrifter og er således ikke helt representativ for hele industrien, men en sammenligning med den årlige produksjonsindeks viser at bevegelsen ikke er meget forskjellig når man ser på tallene for industrien under ett.

I de fleste land er det hjemmeindustrien som særlig har bidratt til produks-

Produksjonsindeks.

Industrigrupper.	1927.	1928.	1929.	1930.	1931.	1932.	1933.	1934.
Bergverk og metallfremstilling..	100.0	122.4	144.8	161.7	125.2	139.6	158.8	172.6
Jord- og stenindustri.....	100.0	125.5	132.0	134.7	105.4	103.5	98.9	118.5
Jern- og metallindustri.....	100.0	135.0	163.2	159.0	112.0	125.0	129.0	147.0
Kjemisk og elektrokjemisk in- dustri	100.0	117.1	114.1	167.3	133.2	125.2	152.6	129.5
Olje- og fettindustri	100.0	116.2	130.8	127.9	108.7	131.0	141.7	125.4
Gassverk.....	100.0	105.5	101.9	99.9	105.8	103.7	103.3	101.6
Treindustri	100.0	118.9	120.2	119.1	90.8	98.0	93.2	104.0
Papirindustri.....	100.0	104.6	114.4	109.6	63.2	108.3	103.7	113.8
Lær- og gummivareindustri....	100.0	113.3	103.8	112.8	91.3	115.6	124.9	134.5
Tekstilindustri.....	100.0	103.1	118.8	130.5	111.0	143.6	145.3	160.1
Beklædningsindustri	100.0	108.9	114.9	123.7	98.0	112.0	111.4	118.1
Nærings- og nydelsesmiddelind- dustri	100.0	94.9	110.1	96.9	92.1	99.8	95.7	94.5
Polygrafisk industri.....	100.0	103.6	107.0	111.0	92.0	111.0	110.0	112.0
Hele industrien	100.0	110.5	123.1	124.3	96.4	114.1	115.5	120.3

sjonsøkningen. For Norges vedkommende vil man feste sig ved at utviklingen har artet sig forskjellig i de forskjellige år. Stillingen var i 1934 at både eksport- og hjemmeindustrien lå på samme nivå i forhold til 1929. Beregner man stigningen i 1935 på grunnlag av opgavene for januar—november, viser det sig at eksportindustriens produksjon i 1935 har steget litt mere enn hjemmeindustriens.

Tabellene viser for øvrig at det i særlig grad er produksjonsmiddelindustrien som er steget i de siste år.

Produksjonsindeks (1927 = 100).

	1927.	1928.	1929.	1930.	1931.	1932.	1933.	1934.
Eksportindustri	100.0	109.4	122.9	121.1	86.2	117.2	120.8	118.7
Hjemmeindustri	100.0	111.6	123.1	126.1	102.2	112.3	113.0	121.3
Produksjonsmiddelindustri ...	100.0	122.4	134.6	143.1	100.9	118.9	125.4	132.1
Konsumsjonsindustri	100.0	100.3	112.6	108.1	92.2	109.7	106.7	109.7
Hele industrien	100.0	110.5	123.1	124.3	96.4	114.1	115.5	120.3

Stigningen i produksjonen har gitt sig utslag i minsket arbeidsledighet i industrien. Antall arbeidssøkende ved arbeidskontorene fremgår av følgende tabell:

Produksjonsindeks. Redusert etter antall arbeidsdager. (I. halvår 1933 = 100).

Måned.	Hele industrien.			Eksportindustri.			Hjemmeindustri.			Produksjonsmiddelindustri.			Konsumsjonsindustri.		
	1935	1934	1933	1935	1934	1933	1935	1934	1933	1935	1934	1933	1935	1934	1933
Januar	104	95	93	116	95	100	98	95	90	108	101	96	99	87	90
Februar	115	106	102	129	109	113	108	104	97	112	106	101	120	106	104
Mars	107	107	96	108	108	97	107	107	96	108	108	98	106	106	94
April	109	101	99	101	91	91	113	106	104	112	102	102	105	98	96
Mai	111	105	101	109	96	93	113	110	104	111	106	101	112	104	100
Juni	117	111	108	107	109	107	123	113	108	116	113	101	120	110	117
Juli	91	98	81	83	98	70	96	98	88	95	107	80	88	85	84
August	106	106	91	95	96	76	112	111	100	107	109	89	104	102	95
September ...	117	112	100	103	102	92	124	117	104	115	115	99	120	107	101
Oktober	117	109	105	112	107	107	120	109	104	115	110	104	121	106	106
November ...	122	111	108	126	110	112	120	111	106	117	111	105	128	110	111
Desember ...	—	109	105	—	115	108	—	105	104	—	109	103	—	110	108

Antall arbeidssøkende ved arbeidskontorene.

Måned	Alle fag									
	1922	1928	1929	1930	1931	1932 ¹⁾	1933	1934	1935	
Januar	32 348	28 796	24 835	22 788	29 420	35 164	38 420	39 559	37 697	
Februar	31 234	27 379	23 544	22 151	28 372	36 449	38 166	38 963	37 628	
Mars	31 775	26 386	22 959	21 910	28 831	36 710	37 863	37 312	38 082	
April	29 028	23 949	21 704	19 556	27 844	34 957	36 388	35 746	37 366	
Mai	25 414	19 404	17 764	16 617	24 577	30 988	32 698	31 392	31 591	
Juni	19 990	17 245	15 222	15 262	22 595	28 237	28 621	27 952	28 080	
Juli	15 978	16 882	13 919	13 937	21 971	26 816	26 520	26 011	27 071	
August	15 236	17 561	15 171	15 663	23 637	28 763	28 752	28 435	28 294	
September ...	15 711	18 714	17 200	18 786	27 771	31 595	31 243	30 230	31 165	
Oktober	17 124	21 414	19 387	21 689	29 479	34 016	33 879	33 952	34 384	
November ...	18 493	23 350	21 267	24 801	32 673	37 544	37 881	37 303	36 383	
Desember ...	19 152	22 755	21 265	26 277	33 734	38 450	38 729	36 948		

¹ Se noten næste side.

Måned	Industri								
	1922	1928	1929	1930	1931	1932 ¹⁾	1933	1934	1935
Januar	11 367	8 674	6 720	5 620	7 694	9 054	10 178	9 756	8 428
Februar	10 766	7 843	5 988	5 154	7 174	9 165	9 632	9 279	8 329
Mars	11 065	7 422	5 769	5 056	7 380	9 532	9 484	8 746	8 241
April	10 100	6 646	5 234	4 526	7 319	8 787	8 861	8 284	8 160
Mai	8 936	5 324	4 309	3 673	6 044	7 932	8 025	7 378	6 666
Juni	7 181	4 940	3 629	3 418	5 800	7 446	7 047	6 520	5 764
Juli	5 844	5 045	3 461	3 226	5 606	7 270	6 658	6 253	5 756
August	5 324	5 010	3 666	3 766	5 934	7 824	7 367	6 746	5 955
September ...	5 086	5 030	4 052	4 638	6 826	8 207	7 810	6 767	6 512
Oktober	5 375	5 530	4 484	5 222	6 783	8 416	8 065	7 437	7 113
November ...	5 519	5 870	4 854	5 743	7 445	9 296	8 833	8 192	7 157
Desember ...	6 045	5 865	5 156	6 710	8 110	10 018	9 412	8 078	

¹ I 1932 49 kontorer, i 1933, 1934 og 1935 45 kontorer. Dessuten er gruppen sjøfart ved Tønsberg arbeidskontor skilt ut. Omregningen er foretatt p. g. a. ophør av en del kontorer fra 1. juli 1933 og opprettelse av et par nye.

Som det sees ligger tallet for alle måneder lavere i 1935 enn i 1934. Det samme fremgår av arbeidsledighetsprosenten for 10 fagforbund som er gjengitt i følgende tabell:

Arbeidsledighetsprosent innen 10 fagforbund.

Måned	1921	1922	1925	1927	1928	1929	1930	1931	1932	1933	1934	1935
Januar	14.7	23.9	11.9	30.2	25.9	22.2	19.0	26.3	30.4	39.3	40.6	34.2
Februar	15.4	25.4	12.0	31.1	25.9	21.0	18.9	25.8	30.6	40.4	38.5	32.6
Mars	16.5	25.4	11.0	28.2	24.4	20.0	17.8	24.9	32.5	38.5	36.6	31.3
April	17.7	23.4	10.2	27.4	22.8	17.0	15.8	(22.8)	30.7	35.7	33.4	30.6
Mai	18.4	17.9	9.5	25.8	18.0	12.5	12.2	(19.5)	28.3	30.9	28.7	25.5
Juni	20.6	15.6	8.9	22.5	14.4	11.3	10.8	(18.8)	26.2	27.2	27.2	21.2
Juli	17.9	12.5	8.3	20.9	13.6	10.2	10.8	(19.4)	25.9	26.0	24.7	19.1
August	17.4	11.5	10.1	20.6	13.9	10.7	13.4	(19.7)	26.9	28.4	24.6	19.7
September ...	17.3	11.0	13.5	22.3	15.5	12.1	15.7	(20.2)	29.3	30.9	25.6	19.8
Oktober	17.1	11.3	16.4	23.4	16.1	14.0	18.0	19.6	31.6	31.3	27.1	21.2
November ...	19.1	11.8	19.9	24.8	17.4	15.4	21.4	22.8	34.2	33.4	29.1	
Desember ...	23.4	15.1	26.1	28.0	22.1	18.9	25.5	27.2	42.4	39.2	32.8	

Bevegelsen i de enkelte fag er nærmere omtalt under avsnittet om arbeidsledigheten.

Man skal nedenfor gi en kort oversikt over de enkelte industrigrener i 1935. For de foregående år henviser man til tabellen side 595.

Virksomheten ved bergverkene har i de senere år vært stigende, og sett under ett er der fortsatt fremgang i 1935. Man nevner, at utførselsverdien av malm var 24.9 mill. kr. i de første 11 måneder mot 20.9 mill. kr. i samme tid i 1934. For de to viktigste produkter er forholdet det at svovelkisutvinningen i 1934 er den største man nogensinne har hatt nemlig 961 000 tonn, mens ut-

Fig. 3. Industriell produksjon.
1927 = 100.

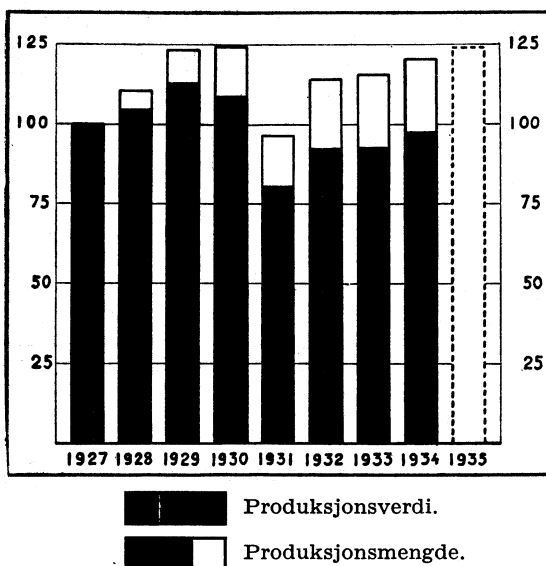

drevet innenlands. Man merker sig ellers en sterk opgang for utførselen av molybdenglans nemlig fra 167 tonn i 1934 til 576 tonn i 1935. Driften var dog innskrenket i 1934 på grunn av brand.

Produksjonen av de andre malmer vil antagelig bli omtrent som i 1934. Metallprisene lå lavt ved årets begynnelse, men har gjennomgående steget adskillig i årets løp.

Kulldriften på Svalbard er steget noget i 1935. I alt er det fra den norske grube skibet ca. 311 000 tonn kull i 1935 mot ca. 300 000 tonn i 1934.

Den elektrometallurgiske industri øket stort sett virksomheten i 1934 og stigningen er fortsatt i 1935 for enkelte av de viktigste produkter. Prisene er delvis gått betydelig op. Utførselen viser til dels en ganske sterk stigning.

Utførselsverdien er i alt steget ca. 12 pct. fra 1934 til 1935. Sterkest stigning viser utførselen av ferrolegeringer, rujern og aluminium. For de 11 første måneder av 1934 og 1935 var utførselen av disse varer henholdsvis 65 900 og 78 900 tonn, 20 500 og 25 000 tonn og 12 900 og 13 900 tonn. Utførselen av kobber, sink og nikkel er steget mindre. For de 11 første måneder i 1934 og 1935 var utførselstallene henholdsvis 6 000 og 5 900 tonn, 39 000 og 39 500 tonn og 5 300 og 5 500 tonn.

Innen steniindustrien har den sterke konkurranse mellom bedriftene og med de svenske stenbrudd ført med sig store vanskeligheter og årets produksjon er derfor sterkt redusert. Utførselen av gatesten og kantsten er gått meget sterkt tilbake. Den gikk ned fra 137 500 tonn i tiden januar—november 1934 til 75 600 tonn i de samme måneder i 1935. Der er imidlertid nu sluttet en av-

vinningen av jernmalm var 567 000 tonn, ca. 200 000 tonn lavere enn i toppåret 1930. Jernmalmproduksjonen er imidlertid øket sterkt i 1935 og vil sannsynligvis ikke ligge meget under topp-produksjonen i 1930. Svovelkisutvinningen er derimot sannsynligvis gått litt ned fra ifjor.

Utførselen av jernmalm er også steget sterkt nemlig fra 627 500 tonn i de 11 første måneder av 1935 til 715 200 tonn i samme tid i 1934. Derimot er svovelkiseksporten gått ned fra 580 100 tonn til 537 800 tonn. En betydelig del av svovelkisen blir dog nu for-

tale med Sverige om kvotefordeling og eksporten er regulert ved en særskilt lov. I henhold til denne er enerett til utførsel gitt til Norges Granitteksporthørs Forening A/S, som omfatter alle eksportører. I de siste måneder er produksjonen delvis øket igjen.

Cementproduksjonen er steget ca. 3 pct. i 1935 på grunn av øket avsetning innenlands. Utførselen er nemlig sunket fra 62 600 tonn i januar—november 1934 til 43 500 tonn i samme tid i 1935.

Porselensfabrikkene og fajansefabrikkene har øket sin produksjon med omtrent 7 pct., mens glassverkene's virksomhet er steget ubetydelig. Teglværkene melder også om en livligere virksomhet i 1935 enn i 1934.

De opgaver som hittil foreligger viser at virksomheten i jern- og metallindustrien er øket i 1935. Opgaver over utførte timeverk i bedrifter som er tilsluttet De Mekaniske Verksteders Landsforening gir en stigning på ca. 8 pct. Innførselen av råvarer til verkstedindustrien er også delvis steget sterkt i 1935. Ledighetstallene for Jern- og Metallarbeiderforbundet og Formerforbundet ligger også i samtlige måneder hittil i 1935 under prosentene for de samme måneder i 1934. Høieste ledighetsprosent i Jern- og Metallarbeiderforbundet har man i januar—februar — henholdsvis i 1935 og 1934 28.9 og 33.9. Laveste prosent har man i juni—juli som i 1935 og 1934 var henholdsvis 18.6 og 25.6.

Produksjonen i jern- og metallindustrien i 1935 vil antagelig ikke ligge langt under produksjonen i 1929 og 1930.

Ved den kjemiske og elektrokjemiske

Fig. 4. Månedlig produksjonsindeks for industrien (1ste halvår 1933 = 100, redusert etter antall arbeidsdager.)

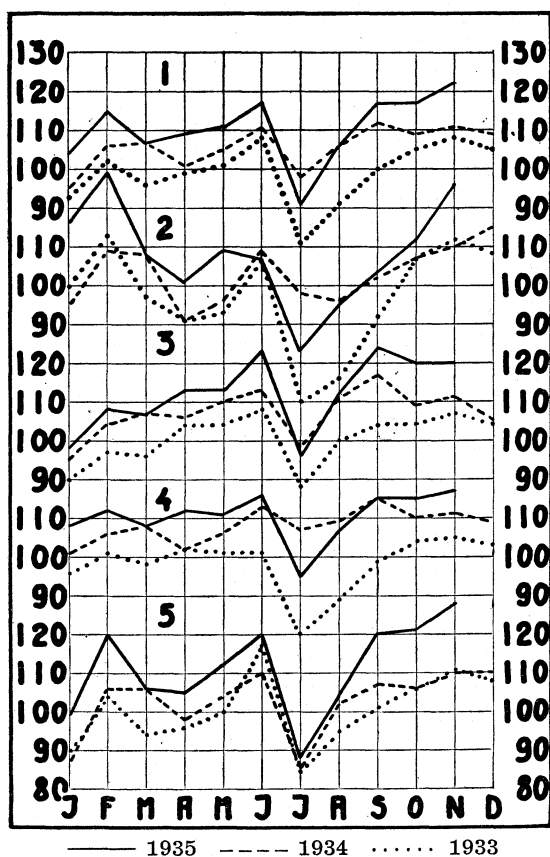

1. Hele industrien.
2. Eksportindustri.
3. Hjemmeindustri.
4. Produksjonsmiddelindustri.
5. Konsumsjonsindustri.

industri, som bl. a. omfatter fyrstikk-, sprengstoff-, svovelsyre-, karbid- og salpeterfabrikker, gikk produksjonen ned i 1934, når man ser disse fabrikker under ett. Fra 1934 til 1935 er produksjonen imidlertid steget med ca. 7 pct. Utførselen av flere av de viktigste produkter er derimot sunket. Således blev det i de 11 første måneder av 1935 utført 325 000 tonn kalksalpeter m. v. mot 359 000 tonn i de tilsvarende måneder i 1934. De øvrige nitrater med undtagelse av salpetersyre er også falt. Utførselen av cyanamid og kalciumkarbid er imidlertid steget betydelig. Man kan dog ikke direkte sammenligne utførsels- og produksjonstallene, da lagerbeholdningene varierer nokså sterkt.

I 1934 gikk olje- og fettindustrien sterkt tilbake, men i 1935 er produksjonen igjen steget. Det gjelder samtlige industrier, olje- og fettraffinerier, sildolje- og såpefabrikker. Ved sildolje- og sildemelfabrikkene er produksjonen fra 1934 til 1935 vel fordoblet, men produksjonen i 1934 var meget mindre enn i de to foregående år. Stigningen faller dog utelukkende på de vestnorske fabrikker. Ved olje- og fettraffineriene er produksjonen steget omtrent 20 pct. Såpefabrikkene viser også en del stigning. Likeledes viser utførselen sterk opgang fra 1934 til 1935, således blev det i januar—november 1934 utført 33 600 tonn herdet fett mot 48 300 i samme tidsrum 1935. Utførselen av sildemel viser en stigning fra 36 400 tonn i 1934 til 48 300 tonn i 1935.

Ved sagbrukene og høvleriene har som bekjent virksomheten stort sett gått ned i de senere år. I 1934 steg virksomheten noget, men de månedlige oppgaver til produksjonsindeksen fra de større bruk viser en ubetydelig svikt i produksjonen i 1935. Disse bruk leverer imidlertid vesentlig høvellast for det utenlandske marked som i 1935 for Norges vedkommende sviktet. Således er utførselen av høvellast gått sterkt ned, mens kassebord og skåret last viser en del bedring som dog ikke kan opveie nedgangen for høvellasten. Utførselen av kassebord, skåret og høvlet last var henholdsvis 66 100, 26 500 og 75 100 m.³ i de elleve første måneder av 1935 mot 52 500, 25 000 og 103 600 m.³ i de tilsvarende måneder i 1934. Da den innenlandske avsetning er øket i de siste år, er antagelig virksomheten i alt i 1935 like stor som i 1934. Prisene på skur- og høvellast som steg i begynnelsen av 1934, begynte fra midten av dette år å falle. Priset fortsatte i 1935, og prisene har inntil nu vært usedvanlig lave. Basisprisen for høvellast av gran cif. Englands vestkyst har i høst vært nede i £ 10 à £ 10.5 mot £ 12 i desember 1934. Det har dog senere i høst vært tegn til nogen bedring som bl. a. har gitt sig utslag i noget større virksomhet ved brukene.

Trevareindustrien som hovedsakelig arbeider for hjemmemarkedet, har i de senere år hatt en jevnt stigende produksjon. Denne stigning har fortsatt i 1935.

I tremasse-, cellulose- og papirindustrien vil produksjonen sett under ett i 1935 antagelig bli omtrent som i 1934. Etter de produksjonsoppgaver som foreligger, er det et sterkt fall i tremasseproduksjonen som dog på det nærmeste utlignes av stigningen i produksjonen ved cellulose- og papirfabrikker. Størst stigning viser papirproduksjonen.

Tresliperienes produksjon for salg er rundt regnet gått ned med ca. 40 pct. fra 1934 til 1935. Utførselen av mekanisk tremasse er også sunket sterkt, nemlig fra 646 200 tonn våt beregnet i de elleve første måneder av 1934 til 419 300 tonn i samme måneder 1935. Driften har vært til dels meget ujevn og adskillige sliperier har stanset virksomheten helt i lengere tid. Imidlertid har markedet bedret sig utover høsten. De store vanskeligheter som denne industri har lidt under i år ledet i høst til at samarbeidet mellom produsentene i Norge, Sverige og Finland blev gjenoptatt. Avtalen som trer i kraft 1. januar 1936, går ut på en regulering av utførselen således at hvert land tildeles en bestemt kvote. Der er fastsatt en normalutførsel som er fordelt slik: Norge 650 000 tonn, Sverige 600 000 tonn, Finland 500 000 tonn.

Ved øket salg er der detaljerte bestemmelser om den videre fordeling.

Avtalen inneholder ingen prisbestemmelser, men produsentene går ut fra at reguleringen vil justere prisen. De amerikanske priser hadde en stigende tendens i første halvår 1934, mens de svenske lå fast an i første kvartal dette år. Utover høsten 1934 falt de amerikanske priser sterkt, likeledes de svenske, men prisfallet begynte tidligere i Sverige. Den amerikanske notering var i juli 1934 26½ \$ pr. long ton fob. mill og i desember 23 \$. Ved inneværende års begynnelse var noteringen 21 \$ som siden har vært uforandret. De svenske priser har fortsatt å falle til juli 1935. Fallet var dog ikke på langt nær så sterkt som i 1934. Utover høsten har de svenske noteringer vært stabile, og ved årets utgang er det noget tegn til bedring.

Produksjonen av cellulose til salg gikk sterkt op i 1934. Etter de foreliggende opgaver kan man regne med nogen få pct. stigning i produksjonen i 1935. Produksjonen har vært svært jevn i de tre første kvartaler, men i de siste høstmånader har den hatt en stigende tendens. Celluloseutførselen er omtrent steget i tilsvarende grad som produksjonen. I de elleve første måneder av 1935 er det således utført 248 000 tonn cellulose tørr beregnet mot 228 000 tonn i samme tidsrum året før. Prisene for papircellulose i 1935 ligger adskillig lavere enn i 1934 og har hatt en fallende tendens gjennom året. I høstmånedene har dog den bedre efterspørsel bevirket at prisene er gått op, og de er til dels noget bedre enn ved årets begynnelse. For silkecellulosens vedkommende har dog efterspørselen vært god gjennom hele året. I samarbeide med amerikanske og kanadiske produsenter har alle europeiske celluloseeksportører hatt avtale om faste priser på U. S. A. Midtsommers 1934 blev det ifølge svenske noteringer betalt £ 8.15 for prima sterk sulfitt tørr pr. engelsk tonn cif. Ved utgangen av 1934 var prisen falt slik at noteringen var kommet helt ned i 6.90. I løpet av første kvartal 1935 steg den til 7.30 og falt i juni til 7.0, hvor den siden har holdt sig. De amerikanske noteringer ligger ca. 10 pct. under fjorårets noteringer, således blev ubleket sulfitt notert til 2.2 \$ pr. 100 lb. Fra april 1935 var noteringen 2 \$, hvor den siden har holdt sig. Den europeiske produksjonsavtale har vært gjennomført i 1935 med en produksjonsbegrensning på omkring 25 pct. av kapasiteten i likhet med de foregående år. Det har vist sig at denne produksjonsinn-

skrenkning ikke førte frem, og det er derfor hensikten at de europeiske produsenter fra 1. januar 1936 antagelig vil gå over til samme ordning som for tresliperiene, idet hvert land tildeles en bestemt utførselskvote. Prisregulering vil ikke bli innført. Ovenstående avtale er ennå ikke formelt gått i orden.

Ifølge de månedlige produksjonsoppgaver er produksjonen ved papirfabrikkene steget med ca. 14 pct. fra 1934 til 1935. Utførselen av papir er også steget, men ikke fullt så sterkt. Det er vesentlig utførselen av avispapir som er øket. I de elleve første måneder av 1935 blev det således utført 137 100 tonn avispapir, mot 113 900 tonn i tilsvarende tid i 1934. Utførselen av pakkpapir, papp og kartong, som i de senere år har holdt sig godt oppe, viser i 1935 ytterligere bedring. Pakk-papirutførselen var i tiden januar—november 1935 75 300 tonn mot 71 000 tonn i samme måneder i 1934. Utførselen av papp og kartong var i 1935 og 1934 henholdsvis 21 000 og 20 600 tonn. Den amerikanske notering for avispapir var i 1934 2.00 \$ for 100 lb. fob. Undtatt januar da den var \$ 2.10, har noteringen vært den samme i 1935. Ifølge noteringer på Oslo Børs var prisen på avispapir £ 7.00 pr. engelsk tonn i januar 1935, 7.13 i februar, 7.25 mars—august og 6.88 i september og oktober. Prisen på kraftpapir har vært den samme som i 1934, nemlig £ 12.75 pr. engelsk tonn.

For å bøte på de vanskeligheter papirindustrien arbeider under, har de norske fabrikker søkt samarbeide med produsenter i utlandet og da spesielt i våre naboland. For Sverige, Finland og Norge er det for en del papirsorter (Cap og Tissue) etablert en prisnoteringsavtale, videre har man den fastere pris- og produksjonsavtale for kraftpapir (Scan-kraft) og i løpet av 1935 har man fått en lignende avtale for grease-proof. Det er dessuten arbeidet med en del andre avtaler uten at det har ført til fast samarbeide.

Foruten de ugunstige priser har tremasse-, cellulose- og papirindustrien hatt store vanskeligheter som følge av restriksjonspolitikken, valutavanskeligheter m. v. i en rekke land.

Virksomheten ved garveriene har ikke vært så stor som i 1934. I gummi- og vareindustrien derimot er produksjonen steget sterkt. Både de månedlige produksjonsoppgaver og tallene for de viktigste innførte råstoffer peker i samme retning.

Det har i de senere år vært en betydelig oppgang i produksjonen i tekstil-industrien. Produksjonen lå således i 1934 22—23 pct. over produksjonen i 1930, som var toppåret før krisen. Produksjonen i 1935 har neppe vært så stor som i 1934. Men nedgangen er i intet tilfelle av betydning. Etter oppgaver til den månedlige produksjonsindeks ser det ut til at produksjonen ved bomulls-varefabrikkene er steget ca. 7 pct., mens trikotasjefabrikkene viser en del nedgang. For ullvarefabrikkenes vedkommende har produksjonen vært omtrent som i 1934, kanskje en ubetydelighet høiere. Innførselstallene for de viktigste råstoffer til denne industri viser gjennomgående oppgang.

Skotøifabrikkene viser fortsatt øket produksjon i 1935. Produksjonen er øket med ca. 3 pct. I konfeksjonsindustrien tyder de

oppgaver man har til den månedlige produksjonsindeks på en ubetydelig stigning i produksjonen fra 1934 til 1935, som for en vesentlig del skyldes den økede virksomhet utover høsten.

Produksjonen ved nærings- og nydelelsesmiddelindustrien sett under ett vil antagelig vise sterk stigning i produksjonen i 1935 i forhold til 1934. Så å si alle bransjer har øket virksomheten. Ifølge oppgaver fra Statens Kornforretning er de større møllers produksjon steget med ca. 10 pct. Produksjonen av øl og mineralvann er steget med henholdsvis 2 og 9 pct. Ifølge de foreløbige omsetningsoppgaver er chokolade- og dropsfabrikkenes produksjon gått opp ca. 8 pct. Virksomheten ved tobakks- og margarinfabrikker er også steget litt, dog ikke så sterkt som ved de foran nevnte industrier.

I hermetikkindustrien har produksjonen tiltatt sterkt i 1935. Nedleggingen av kippers var omtrent som i 1934, idet det begge år blev tilført fabrikkene ca. 73 000 hl. sild. Brislingpakningen var imidlertid i 1935 usedvanlig liten. I 1934 blev fisket betegnet som meget dårlig, og i år var det ennå dårligere. I 1935 blev det således tilført fabrikkene ca. 210 000 skjegger brisling mot ca. 296 000 skjegger i 1934. Inntil september—oktober hadde den samlede pakning vært usedvanlig liten, men utover høsten tok småsildfisket sig godt opp, og det blev tilført fabrikkene til dels betydelige mengder mussa og småsild. I alt var det ved utgangen av året tilført fabrikkene 1.2 mill. skjegger småsild mot 500 000 skjegger i 1934. Den store høstpakning har bevirket at årets samlede pakning vil bli større enn ifjor. Hermetikkutførselen steg fra 25 500 tonn i januar—november 1934 til 31 500 tonn i samme måneder i 1935. Det vesentlige blev utført før årets pakning kom på markedet, således at lagrene er redusert i årets løp. Prisene er blitt noget strammere i 1935.

Til belysning av bygge- og anleggsvirksomheten foreligger ingen fullstendige oppgaver. For boligbygningens vedkommende gir dog oppgavene over nettotilveksten av beboelsesleiligheter i de større byer og Aker et godt mål. Følgende tabell viser nettotilveksten i de senere år:

	Nettotilveksten av beboelsesrum (kjøkken medregnet) i byer med over 5000 innb. samt Aker.									
	1926.	1927.	1928.	1929.	1930.	1931.	1932.	1933.	1934.	1935.
1. kvartal.....	1 684	1 279	1 522	1 987	2 649	3 359	3 484	2 697	3 707	3 459
2. —».....	1 195	1 165	1 367	2 462	2 128	1 800	3 917	1 702	2 849	5 650
3. —».....	1 336	1 096	1 805	3 555	3 953	2 197	3 734	2 869	4 525	3 161
4. —».....	2 097	2 089	3 529	3 914	3 703	4 893	6 096	4 746	4 947	
Hele året.....	6 312	5 629	8 223	11 918	12 433	12 249	17 231	12 014	16 028	
1.—3. kvartal ..	4 215	3 540	4 694	8 004	8 730	7 356	11 135	7 268	11 081	12 270

Tilveksten i de tre første kvartaler av 1935 var meget stor, nemlig 12 270 rum mot 11 081 i samme tidsrum i 1934, 7 268 i 1933 og 11 135 i 1932, som hittil har vært det høiest noterte tall for de kommuner som er med i ovenstående tabell.

Arbeidsledighetstallene gir også uttrykk for en større virksomhet i 1935 enn i 1934. Arbeidsledighetsprosenten i Byggningsarbeiderforbundet ligger således i alle måneder i 1935 under prosenten i tilsvarende måned i 1934. Det samme er tilfelle for de fagforbund hvis medlemmer hovedsakelig er beskjeftiget ved anleggsvirksomheten.

Skibsfarten. I de første måneder av året steg den ledige tonnasje, men siden april—mai har virksomheten vært jevnt stigende, og ved årsskiftet er praktisk talt hele flåten i fart.

Allikevel har året i det store og hele vært vanskelig for skibsfarten, da fraktene i størstedelen av året har ligget meget lavt. Den økning i tonnasjebehovet som har gjort sig gjeldende i 1935, har på grunn av tonnasjeoverfloden og på grunn av subsidiene omkring i de forskjellige land først og fremst minsket den ledige tonnasje, mens den har hatt vanskelig for å bringe nogen bedring på fraktmarkedet. Først i høstmånedene har det vært en lysning, da de forserte skibninger på grunn av usikkerheten omkring krigssituasjonen bragte en temmelig sterk stigning i fraktene.

Bevegelsen i fraktene og i den oplagte tonnasje fra måned til måned i 1935 vil sees av tabellen på neste side. Ved siden av oplagt norsk tonnasje er også anført den oplagte verdenstonnasje. (Opleggstallene gjelder pr. 1ste i hver måned.)

Konjunkturopgangen i 1934 bragte en betydelig nedgang i skibsopleggene, og fraktene bedret sig også sterkt høsten 1934. I slutten av året og i begynnelsen av 1935 fikk man imidlertid igjen en reaksjon med sviktende frakter og stigende oplegg. For fraktenes vedkommende viser således Chamber of Shippings indekstall for løsfrakter en nedgang fra 20.7 i september 1934 til 17.2 i februar 1935. Etter en svak bedring i mars og april holdt fraktene sig omtrent uforandret på samme lave nivå helt til oktober, da man fikk en ekstraordinær stramning. Indekstallet for løsfrakter steg således fra 18.7 i september til 22.0 i oktober. Ennu sterkere var opgangen i timecharterfraktene, idet efterspørselen etter timechartertonnasje var særlig sterk. Indekstallet for timecharterfrakter, som i sommermånedene holdt sig stabilt på 14.9, steg i september til 15.7 og i oktober til 25.4. I november og desember er dog fraktene igjen slappere.

I gjennomsnitt for månedene januar—november var indekstallet for løsfrakter litt lavere i 1935 enn i 1934, således 18.7 mot 18.9 i 1934; for timecharterfrakter var derimot gjennomsnittsindeksen en del høiere, nemlig 16.0 mot 14.6 i 1934.

Skibsopleggene har som nevnt gått ned i året. Den oplagte norske tonnasje var i desember 1934 kommet ned i 134 000 bruttotonn, men steg igjen på grunn av de sviktende frakter i de første måneder av 1935, og kulminerte med 409 000 bruttotonn pr. 1. april. Senere har den stigning i efterspørselen etter tonnasje som har gjort sig gjeldende, bragt opletget ned for hver måned. Pr. 1 september var således opletget kommet ned i 198 000 bruttotonn, og etter en mindre stigning i september er opletget redusert helt ned til 44 000 bruttotonn pr. 1. desember. Opletget har i siste halvdel av året vesentlig bestått av tankskib, og disse er nu

Indekstall for frakter, og oplagt tonnasje.

År og måned	Chamber of Shipping of U.K. (1920 = 100)		Economist (1913 = 100)	Oplagt norsk tonnasje		Oplagt verdenstonnasje	
	Løs-frakter	Time-charter		I alt	I pct. av middel-flåten	I alt	I pct. av flåten pr. 1 juli
				1000 br.tonn	Pct.	1000 br.tonn	Pct.
Desember 1934.....	18.9	14.9	74	134	3.3	7212	11.0
Januar 1935.....	18.6	13.1	72	208	5.2	6507	10.0
Februar »	17.2	12.3	70	332	8.3	6721	10.4
Mars »	17.7	13.1	71	394	9.8	6942	10.7
April »	18.2	13.6	72	409	10.2	7283	11.2
Mai »	17.9	14.6	72	376	9.4	6719	10.4
Juni »	17.8	14.9	72	277	6.9	6719	10.4
Juli »	18.8	14.9	71	264	6.6	6380	9.8
August »	18.3	14.9	71	217	5.4	5580	8.6
September »	18.7	15.7	74	198	4.9	5363	8.3
Oktober »	22.0	25.4	84	237	5.9	5409	8.3
November »	21.0	23.5	82	135	3.4	5247	8.1
Desember »				44	1.1	5010	7.7
Gj.snitt 1935	18.7 ¹	16.0 ¹	74 ¹	258	6.4	6157	9.5
» 1934	18.9	14.6	74	358	8.9	8667	13.2
» 1933	18.1	14.5	73	649	15.7	12757	18.8

¹ Gjennomsnitt for månedene januar—november.

på grunn av det økede behov for tanktonnasje i de siste måneder av året så godt som alle sammen kommet i fart.

Gjennomsnittlig var den oplagte tonnasje i 1935 258 000 bruttotonn mot 358 000 bruttotonn i 1934 og 649 000 bruttotonn i 1933. Over halvparten av de 258 000 bruttotonn i 1935 har vært tanktonnasje, som har ligget oplagt for den internasjonale tankskibspools regning.

Den oplagte verdens tonnasje har ikke vist så sterke svingninger i året som den oplagte norske tonnasje. Som det fremgår av tabellen foran, var det en minimal stigning i den ledige verdenstonnasje i de første måneder av året, og nedgangen siden april har vært adskillig svakere enn for Norges vedkommende. Nedgangen skyldes også tildels ophugning av eldre skib. En stor del av den oplagte verdenstonnasje består nu av foreldede skib som neppe mere blir satt i fart.

Da flåten har vært bedre beskjeftiget i året og dessuten har hatt en mindre tilvekst, og da fraktene delvis har ligget bedre an, vil man sikkert kunne regne med at de optjente bruttofrakter i 1935 blir litt større enn i foregående år. I 1934 blev det ialt optjent brutto 404 mill. kr., eksklusive oplagsgodtgjørelsen til norske tankskib. For 1935 kan man sannsynligvis anslå de optjente bruttofrakter til ca. 420 mill. kr. Herav går antagelig litt over halvparten fra som utgifter i utlandet, mens resten, eller vel 200 mill. kr., kommer landet tilgode.

Efter en foreløbig opgave fra Sjøfartskontoret hadde Norges handelsflåte i 1935 en økning på 81 000 bruttotonn og utgjorde pr. 1. jan. 1936 ialt 4 068 000 bruttotonn. Økningen var 2.0 pct. av flåten ved årets begynnelse. I hvert av de tre foregående år 1934, 1933 og 1932 hadde flåten en nedgang, henholdsvis på 2.0, 2.6 og 0.8 pct.

Ialt hadde flåten i 1935 en tilgang på 236 000 bruttotonn, hvorav størstedelen bestod av nybyggede motoriskib. Den samlede avgang utgjorde 155 000 bruttotonn, og denne skyldtes vesentlig salg til utlandet og ophugning av eldre dampskib.

Over halvparten av den samlede tonnasje på 4 068 000 bruttotonn består nu av motoriskib, som vesentlig er forholdsvis nye og helt ut moderne.

Arbeidsledigheten fortsatte etter oppgavene over det registrerte antall arbeidsledige å stige i 1ste halvår 1933, men fra 2net halvår 1933 var stigningen avtagende.

Utviklingen fra 1926 fremgår av den grafiske fremstilling som viser hvordan overskuddet av arbeidssøkende ved de offentlige arbeidskontorer har beveget sig. I 1934 viste det sig en noget tydeligere tendens til bedring. Totaltallene for arbeidssøkende menn ved arbeidskontorene lå siden våren 1934 lavere enn i tilsvarende måneder 1933. I 1935 har tilstanden ifølge arbeidskontorenes tall nærmest vært uforandret. Totaltallene ligger i de fleste måneder gjennomgående litt over de tilsvarende i 1934. Se tabellen side 596. Utviklingen har dog vært forskjellig i de forskjellige grupper. Innen industrien er det fortsatt nedgang i de arbeidssøkendes antall. Arbeidsledighetstallene for byggevirksomheten er noget variable, men viser også gjennomgående nedgang. For anleggsvirksomhet ligger arbeidsledighetstallene i 1935 på en enkelt undtagelse nær under de tilsvarende i 1934. Handel og delvis transport har derimot høiere ledighetstall i 1935. For sjøfarten ligger tallene — når undtas månedene mars, april og mai — lavere i 1935. Tallene for ulært arbeide ligger derimot høiere i 1935 enn i 1934 i alle måneder.

Fig. 5. Arbeidsledighet.

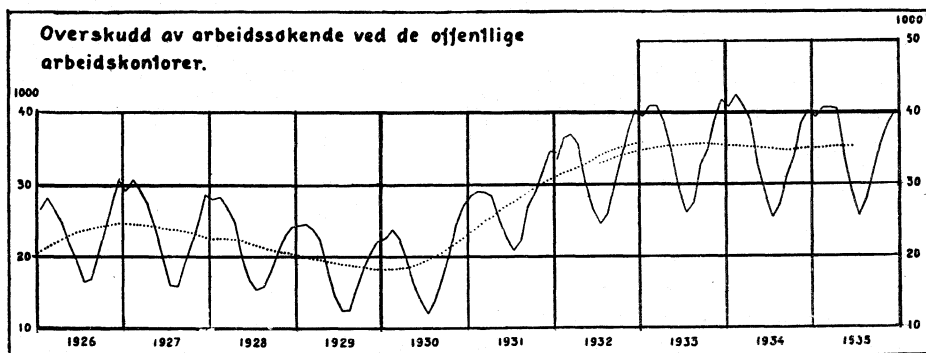

Fra 1932 korrigererte tall på grunn av forandring i antallet av kontorer.

Fagforeningstallene, som gjengis side 597, viser i motsetning til arbeidskontorenes tall adskillig bedring i 1935 i forhold til 1934. De er jo også vesentlig preget av forholdene i industrien. Totaltallene for de 10 fagforbund som er med i denne statistikk, ligger i alle måneder lavere i 1935 enn i 1934. Av de enkelte forbund viser Trearbeiderforbundet temmelig variable tall, i endel måneder høiere arbeidsledighet i 1935, i endel lavere. Høvleriarbeiderforbundet viser når undtas august måned lavere tall enn i 1934. Murerforbundet har i månedene april til juli høiere ledighetstall i 1935, men i de andre måneder lavere. For de andre forbund — Bygningsarbeiderforbundet, Baker- og Konditorforbundet, Jern- og Metallarbeiderforbundet, Formerforbundet, Skotøiarbeiderforbundet, Centralforeningen for Boktrykkere og Oslo Bokbinderforening — ligger arbeidsledighetstallene i alle måneder 1935 lavere enn i 1934, til dels betydelig lavere.

Disse forskjellige oppgaver viser således at der fra 1934 til 1935 er en tydelig bedring i arbeidsledigheten i industrien. Derimot viser andre erhvervsgrupper, som handel, transport, men særlig ulært arbeide større ledighet i 1935 enn i 1934.

Situasjonsrapportene fra arbeidskontorene viser ifølge de jevnførbare tall i januar til mars lavere tall i 1935 enn i 1934, i april til oktober høiere tall, i november og desember litt lavere.

Ukerapportene fra arbeidskontoret i Oslo viste i høstmånedene 1934 en utpreget gunstig utvikling. Denne fortsatte i januar og februar 1935, men stanset derefter. Fra den 15de uke har utviklingen i 1935 omtrent fulgt den tilsvarende i 1934, i den første tid med en del svingninger over eller under 1934, fra den

Fig 6. Arbeidsledighet.
Oslo Arbeidskontor: Ukerapporter.
Ledigmeldte ved ukens slutt.

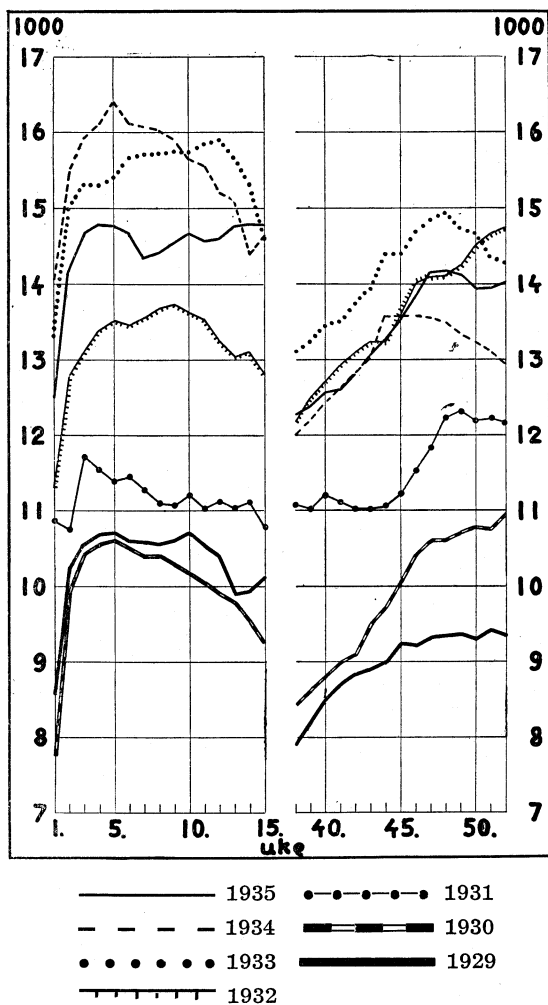
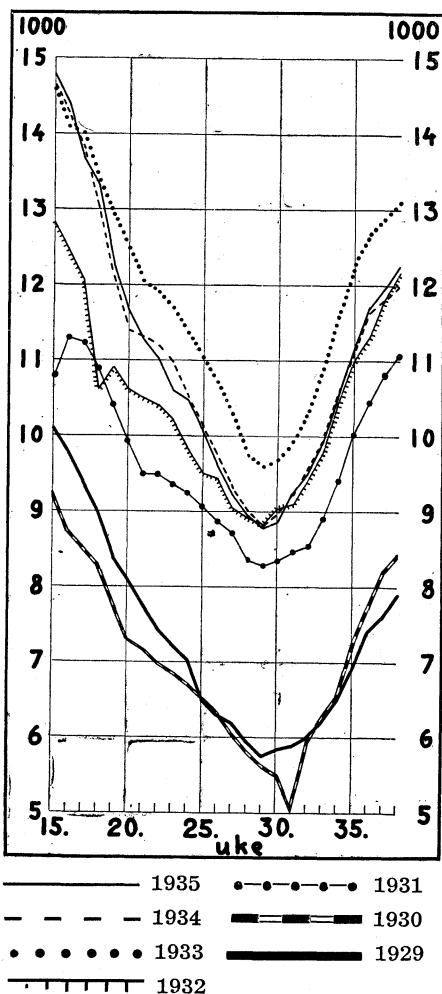

Fig. 7. Arbeidsledighet.
Oslo Arbeidskontor: Ukerapporter.
Ledigmeldte ved ukens slutt.



24de til den 36te uke har tallene i de to år omtrent falt sammen, men fra den 37te uke ligger tallene, når undtas nogen få uker, høiere i 1935. Også i Oslo skyldes denne utvikling vesentlig gruppen ulært arbeide. Ellers fremgår utviklingen fra 1929 av figurene 6 og 7.

Offentlige finanser.

For en stor del av k o m m u n e n e er stillingen fremdeles vanskelig. Det gjennomsnittlige skattøre var i årene 1931—32 til 1935—36 henholdsvis 15.52, 16.49, 16.77, 16.88 og 16.69 pct. For 1935—36 er det altså bare en svak tendens til nedgang i skattetrykket, skjønt ligningsansettelsene er steget og statens tilskudd til vanskeligstilte kommuner som bekjent er øket. Den antatte inntekt ifølge skatteligningen for 1935—36 (inntektsåret 1934) var 1 954 764 000 kr. mot 1 901 762 000 kr. for 1934—35 (1933), en stigning på 2.8 pct. De tilsvarende tall for den skattbare inntekt er 1 208 981 000 kr., 1 168 577 000 kr. og 3.5 pct. Imidlertid er også skattene øket. De samlede utlignede kommuneskatter (eiendomskatt, formuesskatt og inntektsskatt) utgjør i 1935—36 250 734 000 kr. mot 247 252 000 kr. i 1934—35.

Årsaken til at skattetrykket steg så sterkt i årene 1930—31 til 1934—35 var først og fremst nedgangen i inntektene. Den antatte inntekt ifølge skatteligningen 1930—31 var 2 199.6 mill. kr., mot 1 901.8 mill. kr. i 1934—35 (1933). Kommunenes utgifter blev imidlertid ikke innskrenket i tilsvarende grad. Enkelte utgifter hadde derimot tendens til å stige. Fattigvesenets utgifter som i 1929—30 var 43 556 000 kr., utgjorde i 1933—34 53 479 000 kr. De store gjeldsutgifter har selvsagt også tynget hårdt på budgettene i nedgangstiden, men i de dårligst stilte kommuner har disse utgifter ikke fått plass på budgettet. Mange av disse kommuner har i de senere år fått gjeldsakkord. Lånegjelden gikk i budgettåret 1934—35 ned med 49.8 mill. kr. fra 1 344.6 mill. kr. til 1 294.8 mill. kr. Av de 49.8 mill. kr. skyldtes 38.4 mill. kr. kapitalakkorder i 59 kom-

muner. De ordinære avdrag på lånegjelden utgjorde 20.9 mill. kr., men samtidig var det tatt op nye lån til 9.5 mill. kr. De nevnte 20.9 mill. kr. fordeler sig på litt over halvparten av våre kommuner som altså har klart å betale avdrag på sin gjeld uten samtidig å ta op nye lån.

Av egentlig nye kommunelån blev det optatt forholdsvis små beløp, men flere kommuner fikk fordelaktige konverteringslån på grunn av det gunstige pengemarked. De fleste konverteringer blev ordnet gjennom Norges Kommunalbank; men enkelte av våre største kommuner tok op konverteringslån direkte i det åpne marked.

Arbeidet med kommunale gjeldsakkorder fortsetter ved Riks-gjeldsmeglingsinstituttets og Kommunalbankens mellemkomst.

Det er flere ting som tyder på at det vil bli adskillig stigning i inntektsansettelsene for 1936—37 (inntektsåret 1935).

Statssregnskapet for 1934—35 viser et ennu større overskudd enn for foregående termin. Efter den statistiske opstilling gir budgetregnskapet således et overskudd på 14.8 mill. kr. mot 12.7 mill. kr. året før. Selve regnskapet er gjort op med et litt større overskudd, nemlig 15.5 mill. kr. Forskjellen skyldes at Byrået i sin statistikk har tatt med endel beløp som er holdt utenfor budgetregnskapet, men ført på forskyvningskonto.

Overskuddet betegner her det beløp hvormed de samlede inntekter, iberegnet de lånemidler som er opført på budgettet, overstiger de samlede utgifter. Overskuddet betyr derfor i virkeligheten at man har brukt så meget mindre av lånemidler.

Overskuddet skyldes vesentlig en stigning i inntektene. Tollen innbragte således 4.7 mill. kr. og den ordinære skatt på formue og inntekt 3.3 mill. kr. mere enn ventet. Fra og med 1932—33 er som bekjent statens forretningsdrift belastet renter av den investerte kapital, og driften figurerer derfor med stort underskudd. Underskuddet i 1934—35 blev dog litt mindre enn opført i budgettet.

Statsgjelden er steget med 14 mill. kr., nemlig fra 1 462 mill. kr. til 1 476 mill. kr. Avdragene på den ikke innbetalte del av grunnfondene i de statsgaranterte banker, 2.6 mill. kr., er da ikke regnet med.

Regnskapet for 1ste kvartal i 1935—36 viser et underskudd på 5.2 mill. kr. Ved bedømmelsen av dette resultat må man ta i betraktning at omsetnings-skatten for 1ste kvartal først forfalt til innbetaling i 2net kvartal. På den annen side er bare en forholdsvis mindre del av krisebevilgningene kommet til utgift i 1ste kvartal.

Alt ialt er resultatet noget svakere enn i samme kvartal forrige termin.

Stort sett har utviklingen i vårt land fulgt omtrent

Sluttbemerkninger. samme linje som i pundblokklandene. Helt den samme er den dog ikke. For det første blev vi ikke rammet

av krisen før i siste del av 1930, og for det annet var vi ikke rammet så hårdt i 1931 og 1932 som mange av de andre land, men til gjengjeld merket vi lite til oppgangen i 1933. I 1934 kom vi mere med, men ikke så sterkt som f. eks.

Sverige. Utover høsten 1935 er tempoet øket. Årene 1934 og 1935 sett under ett er de to år hvor fremgangen har satt inn og fortsatt.

Det vi først vil feste oppmerksomheten ved i 1935, er prisutviklingen. Etter at vi i de tre år 1931, 1932 og 1933 hadde arbeidet under et så å si konstant prisnivå, steg dette med ikke fullt 2 pct. i 1934. Stigningen under ett i 1935 blir 3 pct., og dette års prisnivå ligger gjennomsnittlig vel 5 pct. over 1933. Selv om prisstigningen i 1935 vesentlig har gjort sig gjeldende i høstmånedene, er det klart at den har virket stimulerende på virksomheten. Men ennå viktigere er den utjevning mellom prisene på jordbruksprodukter og industriprodukter som har fortsatt også i 1935. Denne utvikling betyr sammen med det gode høstutbytte en sterk bedring i jordbrukets stilling, og dette har virkning tilbake på de andre næringer.

Det er også meget som tyder på at industrien sett under ett har hatt et godt økonomisk år i 1935, men billedet er her mer broket. Alt ialt er industriproduksjonen øket med henimot 5 pct. som svarer omtrent til økningen fra 1933 til 1934, og produksjonens omfang skulde nu være nådd etpar prosent høiere enn i 1929. Stigningen har i året sett under ett vært litt større for eksportindustrien enn for hjemmeindustrien og begge grupper ligger nu vel 2 pct. høiere enn i 1929. Dette er verd å legge merke til, fordi det i de fleste andre land er hjemmeindustrien som har hatt den sterkeste opgang. Men selvom utviklingen i industriens virksomhet generelt sett har vært tilfredsstillende, er det mange svake punkter, og enkelte industrigrupper som f. eks. tremasseindustrien har hatt store vanskeligheter å kjempe med. Men også for disse industrier er stillingen litt bedre ved utgangen enn ved begynnelsen av året. Den sterke stigning i aktiekursene særlig i årets siste del gir da også uttrykk for et optimistisk syn på industriens økonomiske stilling.

Også andre næringer har hatt et godt år. Hvalfangsten, som har hatt omtrent samme mengdeutbytte som i forrige sesong, har nytt godt av de høiere priser, slik at det økonomiske utbytte er meget større enn ifjor. Revavlén, som nu betyr meget for store deler av landet, har gitt et godt utbytte, en bruttoproduksjon på henimot 30 mill. kr. Skogsdriften derimot, som i forrige driftsår hadde normalt omfang, synes i det driftsår vi nu er inne i, å bli noget innskrenket og prisene litt lavere. Fisket har heller ikke nytt godt av høiere priser, og selv om forholdet alt i alt er noget bedre enn året forut, så er stillingen vanskelig. Fisket er uten sammenligning den næring her hjemme som er rammet hardest av restriksjonene på de utenlandske markeder. Det er for tiden det svakeste punkt i vår økonomi, både fordi det må bygge på avsetning utenlands og fordi det ifølge hele næringens organisasjon er mindre konkurransedyktig enn flere andre lands fiskerier. Dette er ikke tilfelle med skibsfarten som tross alle vanskeligheter i løpet av 1935 har øket sin beskjeftigelse meget sterkt, og da fraktene mot årets slutning er steget, betyr det en bedring i den økonomiske stilling. Flåten er også øket for første gang siden 1931.

Vi skal også merke oss at vi i 1935 for første gang siden krisen ser tegn til

en liten oppgang i bankinnskuddene. Innskuddsnedgangen synes i et hvert fall å være stanset. Dette betyr en lettelse, men stillingen er dog ikke anderledes enn at et øket lånebehov lett kan føre til et strammere pengemarked. Forhåpningene om en fortsatt nedgang i renten for lange lån er da heller ikke oppfylt. De konverteringsmuligheter vi hadde ved årets begynnelse, har man derfor ikke kunnet utnytte slik som man håpet.

Det saneringsarbeide som var satt igang fra statens side, har fortsatt i 1935. Kommunegjelden er således gjennom kapitalakkorder lettet med 44 mill. kr. — et tiltak som betyr ikke så lite for kommunene og dermed også for virksomheten innen disse. Også andre gjeldsordninger, som Lånekassen for Jordbrukere, har bidratt til å gjøre stillingen lettere. Dette gjør at vi litt etter litt arbeider oss henimot en tilstand hvor verdiene blir tilpasset til hverandre, noget som er en ufravikelig betingelse for at virksomheten skal kunne fortsette og kunne økes.

Under all den fremgang som vi kan iaktta her hjemme, er det en ting som ikke har fulgt med, og det er arbeidsledigheten målt etter antallet av registrerte arbeidssøkende. Det synes ved første øiekast underlig, for i de land som vi kan trekke sammenligning med, er de registrerte arbeidsløse gått ned både i 1934 og 1935. Hos oss er det nærmest stillstand og fra våren 1935 heller tendens til økning enn nedgang. Noget av forklaringen på dette ligger i registreringens omfang. Ser vi på tallene i Sverige, så finner vi f. eks. en ganske annen stigning i arbeidsledigheten etter 1929 enn hos oss, og denne stigning henger for en ikke liten del sammen med at Sverige utvidet registreringen etter at krisen var inntrådt. Hos oss gjorde vi ikke dette og fikk derfor ikke med mange av de strøk av landet hvor arbeidsledigheten steg særlig sterkt under krisen. Vi vil derfor heller ikke kunne få registrert nedgangen i disse strøk, en nedgang som vi vet er der. Dertil kommer at krisearbeidene er utvidet i 1935. Og et utvidet krisearbeide fører i første omgang til at flere melder sig. I Sverige kom utvidelsen av krisearbeidet tidligere. Dette må være en del av forklaringen på at tallet for registrerte arbeidsledige ikke går ned. Men ikke den hele. Vi må nemlig ikke glemme at Norge — ved siden av Irland — er det land i Vest-Europa som har vært mest avhengig av fri utvandring. Denne har spilt en større rolle hos oss enn i Sverige, og det skal en ganske usedvanlig utvidelse av næringslivet til for å kunne skaffe dette overskudd — som nu er meget stort — arbeide her hjemme. En slik tilpasning tar tid. Når vi fester oss ved arbeidsledighetstallene, må vi dog huske på at de ennu er meget høie i mange av sterlinggruppens land, og at de absolutt sett ikke er høiere hos oss enn annetsteds. En lysning er det naturligvis at beskjeftigelsen er steget, for om det er det ikke tvil. Både de indirekte oppgaver over folketilvekst og arbeidsledighet og den beskjeftigelsesstatistikk som offentliggjøres i dette nummer side 646 tyder på dette.

Statsfinansenes stilling hos oss blev stort sett bestemt gjennom den finanspolitikk som blev drevet under krigen og i de første etterkrigsår. Det var den gang vi skaffet oss den store statsgjeld som har preget stillingen. Ved en sterk nedskjæring av utgiftene og ved de siste par års gunstige regnskapsresultater

har det lykkes å bringe gjelden noget ned. Men en slik linje skjerpet under de forhold som krisen skapte, deflasjonen. Denne linje blev derfor forlatt da krisebevilgningene blev gitt i budgettene 1934—35, og vi er kommet lenger bort fra den ved budgettet av 1935—36. Styrken ved dette budgett er *f i n a n s i e l t s e t t* at en stor del av utgiftsøkningen er dekket ved skatter. Svakheten ved både det foregående og inneværende er at de forutsetter store nye lån. Ikke fordi at lånene i og for sig økonomisk sett er mindre heldige enn skatter, man må heller si at det motsatte er tilfelle, men fordi det *f i n a n s i e l t* sett er vanskelig å operere med nye statslån. Det kan volde forstyrrelse på vårt innenlandske låne-marked, og forstyrre konverteringschansen og bringe renten til å stige.

Finansenes stilling har dog ikke hatt nogen innflytelse på virksomheten i 1935. Selv de økede skatter synes ikke å ha virket, fordi inntektsnivået er steget, og så lenge det stiger, vil virkningene av en skatteøkning ikke tre frem. Men vi må ikke derfor tape av syne hvor viktig finansene er. De blir alltid et meget vesentlig moment i landets økonomi.

Verdien av vår samlede handelsomsetning med utlandet steg med ca. 7 pct. i 1935. Innførselen steg med vel 9 pct. og utførselen med ca. 4 pct. Underskuddet på vår handelsbalanse er m. a. o. steget i 1935. Denne stigning er ikke noget enestående. Det har nemlig alltid vært så at i nedgangstider synker innførselen sterkest og handelsbalansen bedrer sig. I opgangstider tiltar innførselen mest og handelsbalansen forverrer sig.

Dette henger sammen med at øket virksomhet her hjemme må føre til øket innførsel, fordi den økede virksomhet krever produksjonsmidler og råstoff.

Vår betalingsbalanse, som nu i nogen år har vært positiv — det har den ofte vært under nedgangstider — er det også i år. Men overskuddet er meget lite, i hvert fall betydelig mindre enn i 1934.

Vi tar også dette som et tegn på at virksomheten har øket i 1935. Tatt etter de erfaringer vi har, er det under nedgangstidene vi avbetaler på vår utenlandske gjeld, under de gode tider øker vi den. Det er typisk for et land som har bruk for kapitalimport.

Vi vil i denne forbindelse merke oss at vi i 1935 har optatt flere obligasjonslån i utlandet og at dette har ført til at vi har en større valutabeholdning enn vi ellers vilde ha hatt. Vår valutabeholdning var steget med ca. 45 mill. kr. i løpet av året. Men vi skal ikke uten videre ta stigningen i valutabeholdningen som et uttrykk for at vi har hatt et tilsvarende overskudd på vår virksomhet overfor utlandet.

Alt i alt må vi være meget fornøid med den økonomiske utvikling i vårt land i 1935. Men vi har ikke vært alene om denne utvikling. Vi deler den med alle sterlingsblokkens og også en del andre land. Det er denne gang som før, en felles rytme i utviklingen, det er ikke først og fremst de hjemlige forhold som har bestemt den, selv om krisebevilgningene og de andre krisetiltak selvfølgelig har vært av betydning.

Konjunkturtabell.

Traduction française des rubriques voir page 624.

År og ineder. ¹	1. Norges Bank.						2. Private aktiebanker.						3. Sparebanker.		
	a)	b)	c)	d)	e)	f)	Innskudd.			d)	e)	f)	a)	b)	
	Dis-konto.	Sed-del-omløp.	Folio-inn-skudd.	Utlån.	Beholdning av gull og valuta.	Renteb. verdipapirer, norske. ²	I alt.		c)	Utlån.	I regn. med utenl. banker. ³	Re-diskon-teringer (innen-lands).	Inn-skudd.	Utlån.	
							a)	b)							
Pct.	Mill. kr.														
13.....	5.50	102.5	8.7	70.9			592	-	-	⁴ 643	+	1.7		607	374
23.....	5.81	384.1	132.9	465.7			2 261	-	139	2 541	÷	85.7	-	2 528	381
24.....	6.95	378.7	108.3	424.2			52 065	-	115	2 233	÷	91.7	265	2 555	1 314
25.....	5.85	368.5	99.5	335.4			1 994	1 196	142	1 981	÷	155.8	212	2 541	1 284
26.....	5.38	332.3	192.3	345.7	-	-	1 993	1 141	173	1 615	÷	169.5	158	2 527	1 179
27.....	4.58	320.9	153.9	327.9	204	16.0	1 765	941	126	1 394	÷	84.6	124	2 423	1 106
28.....	5.54	313.0	100.0	277.0	191	8.9	1 646	974	119	1 249	+	8.4	100	2 352	1 037
29.....	5.57	306.2	91.6	257.2	213	19.4	1 596	1 019	129	1 220	+	25.4	89	2 287	1 992
30.....	4.54	304.6	70.6	219.5	218	16.2	1 498	1 025	132	1 128	÷	10.0	55	2 234	935
31.....	4.65	291.4	65.0	192.2	176	31.7	1 373	948	116	1 077	÷	10.2	58	2 150	892
32.....	4.63	307.5	83.1	261.2	175	26.5	1 246	852	101	1 007	÷	3.4	41	2 114	887
33.....	3.67	300.3	77.8	231.2	148	29.1	1 137	801	84	966	÷	5.5	36	2 051	810
34.....	3.50	316.5	70.5	265.6	175	33.0	1 048	800	100	921	+	12.1	31	1 980	782
35.....	3.50	322.8	76.6	212.6	231	28.2									
1933							6	6	6	6		6	6	7	7
n.....	4	297.0	89.1	246.3	181	26.5	1 200	816	96	987	÷	3.5	39	1 734	697
b.....	4	288.0	91.9	232.5	184	26.6	1 209	827	98	979	+	4.7	39	1 735	692
rs.....	4	291.4	85.8	215.6	191	26.3	1 213	829	95	975	+	0.9	39	1 735	687
ril.....	4	301.0	78.1	213.3	191	26.3	1 186	819	95	981	÷	1.6	39	1 730	676
i.....	3 1/2	293.8	97.2	228.7	187	26.3	1 183	814	94	953	+	1.3	39	1 723	654
ni.....	3 1/2	298.1	81.7	230.0	177	26.3	1 166	802	91	967	+	3.8	38	1 713	653
li.....	3 1/2	304.8	64.6	225.0	172	28.3	1 161	797	93	975	+	4.2	38	1 711	650
g.....	3 1/2	301.6	69.6	220.4	183	28.2	1 166	802	91	969	+	3.5	37	1 706	650
pt.....	3 1/2	299.1	72.9	217.3	181	28.6	1 160	796	92	965	+	2.6	36	1 686	642
t.....	3 1/2	301.7	67.6	226.7	161	28.9	1 135	770	87	963	÷	1.3	37	1 669	641
v.....	3 1/2	304.4	76.3	253.1	152	29.1	1 103	753	83	955	÷	7.7	36	1 657	638
s.....	3 1/2	323.1	58.5	265.0	148	29.1	1 104	765	85	958	÷	7.7	35	1 675	636
1934															
n.....	3 1/2	312.1	62.2	266.0	142	29.1	1 093	758	82	950	÷	6.3	38	1 667	633
b.....	3 1/2	306.9	64.4	262.1	144	30.1	1 087	756	84	943	÷	4.6	39	1 658	628
rs.....	3 1/2	316.5	67.2	269.0	147	30.9	1 075	745	80	951	÷	10.2	39	1 652	626
ril.....	3 1/2	320.5	68.5	274.4	145	30.9	1 071	743	87	952	÷	9.4	40	1 646	627
i.....	3 1/2	314.0	78.3	274.4	142	30.9	1 076	749	89	948	÷	13.6	40	1 634	627
ni.....	3 1/2	315.9	78.9	282.6	141	31.0	1 065	738	84	951	÷	9.4	41	1 616	628
li.....	3 1/2	323.1	58.9	275.9	141	30.7	1 059	731	83	959	÷	7.6	40	1 616	625
g.....	3 1/2	318.6	61.8	273.5	143	31.4	1 062	734	85	958	÷	5.6	38	1 608	623
pt.....	3 1/2	315.7	65.7	249.3	166	33.4	1 063	736	84	958	÷	2.5	37	1 602	624
t.....	3 1/2	314.0	71.9	247.8	170	32.7	1 057	731	86	952	+	0.5	37	1 592	619
v.....	3 1/2	309.6	86.2	252.7	173	31.9	1 052	725	83	946	÷	0.5	37	1 579	614
s.....	3 1/2	330.9	81.9	259.6	175	33.0	1 061	764	98	924	+	9.9	35	1 610	613
1935															
n.....	3 1/2	314.1	81.4	241.9	178	32.4	1 065	768	91	929	+	9.5	35	1 611	607
b.....	3 1/2	307.1	78.7	229.9	181	29.6	1 063	775	88	927	+	12.2	31	1 613	603
rs.....	3 1/2	312.4	84.7	230.9	186	29.4	1 059	771	88	935	+	11.2	31	1 613	603
ril.....	3 1/2	323.4	80.5	223.9	197	27.1	1 065	796	100	931	+	16.5	31	1 617	602
i.....	3 1/2	318.4	74.1	215.6	200	27.6	1 052	791	91	926	+	13.3	30	1 610	600
ni.....	3 1/2	323.6	70.2	209.6	213	28.5	1 060	800	98	925	+	20.7	29	1 602	602
li.....	3 1/2	328.5	74.6	202.9	217	28.7	1 058	798	98	934	+	18.6	29	1 605	594
g.....	3 1/2	326.7	73.2	196.1	218	29.7	1 056	801	99	933	+	16.1	29	1 601	593
pt.....	3 1/2	325.3	71.4	191.1	221	28.9	1 056	816	109	928	+	17.9	28	1 595	595
t.....	3 1/2	326.4	72.7	191.8	229	27.2	1 043	803	108	951	+	7.1	28	1 592	594
v.....	3 1/2	323.4	84.1	203.3	229	27.8	980	803	108	976	+	3.0	6	1 590	598
s.....	3 1/2	344.4	73.4	213.8	231	28.2									

¹ Årsoppgavene i rubr. 1 a—d er gjennomsnittstall, i rubr. 1 e—f, 2 a—f og 3 a—b ultimotal. nedspogavene i rubr. 1 b—d er gjennomsnittstall, i rubr. 1 a, 1 e—f, 2 a—f og 3 a—b ultimotal. 1927—1930 rentebærende verdipapirer i innenlandsk mynt. ² + = tilgodehavende, ÷ = gjeld. Tallene til og med 1923 omfatter delvis rediskonteringer. ³ Det sammenlignbare tall med 1925 og følgende år er 2158.2. ⁴ Månedstallene omfatter 76 større banker. ⁵ Månedstallene omfatter 172 større rebanker.

Konjunkturtabell (forts.).

År og må- ne- der.	4. Private aktiebanker og sparebanker				5. Bank- kla- rering. Oslo. Pr. må- ned.	6. Omsetn. på Oslo Børs.		7. Netto- kjøp (+) fra ell. nettosalg (-) til utlandet av verdi- papirer. ¹	8. Emi- sjon av aktier.	9 Aktieindeks. ²					
	Beregnete tall for alle banker.					a)	b)			a)	b)	c)	d)	e)	f)
	a)	b) Utlån ekskl. pante- lån.	c) Egne verdi- papirer.	d) I kas- se og i Norges Bank.		Aktier.	Obliga- sjoner.			Indu- stri.	Skibs- fart.	Hval- fangst	Ban- ker.	For- sik- ring.	Tc
	Mill. kr.					1000 kr.				Mill. kr.					
1913..	-	-	-	-	-	-	-	-	-	-	-	-	-	-	-
1923..	-	-	-	-	408	18 000	32 872	-	51.9	39.8	64.9	167.3	71.9	72.0	6
1924..	-	-	-	-	438	21 394	7 288	-	56.3	59.7	90.9	167.6	88.2	88.1	8
1925..	-	-	-	-	778	14 188	18 219	-	53.2	64.4	70.9	99.6	95.0	106.3	7
1926..	-	-	-	-	709	13 131	20 386	-	34.8	55.1	72.2	83.8	105.5	109.9	7
1927..	-	-	-	-	433	17 832	26 194	-	35.1	55.0	77.9	94.7	103.5	118.3	7
1928..	4 000	2 241	1 085	93.9	283	25 423	16 953	÷ 141	79.6	70.7	78.7	127.1	94.0	120.4	8
1929..	3 890	2 248	1 067	73.4	250	20 139	10 509	+ 14	46.3	74.1	82.6	118.9	90.7	112.5	8
1930..	3 738	2 144	1 084	53.1	267	13 582	20 070	+ 14	111.7	56.9	69.5	102.2	96.2	122.5	7
1931..	3 304	2 006	1 096	63.6	240	7 495	30 005	÷ 27	17.8	44.6	55.0	61.1	96.2	121.1	6
1932..	3 097	1 949	994	80.3	195	4 660	31 165	÷ 4	33.4	47.9	48.1	46.8	107.1	130.0	5
1933..	3 024	1 839	1 031	68.7	213	6 717	36 112	+ 43	10.9	59.6	52.2	70.0	112.9	142.9	6
1934..	2 834	1 771	953	60.7	200	6 190	35 852	÷ 24	23.4	56.4	58.9	71.4	120.0	156.7	7
1935..	-	-	-	-	239	24 620	26 959	-	11.8	77.3	80.1	124.3	134.9	189.1	9
1933															
Jan..	3 084	1 905	988	85	220	591	2 516	÷ 0.9	1.1	50.7	47.6	53.8	110.8	129.7	6
Feb..	3 096	1 887	994	77	208	310	2 843	÷ 1.3	0.8	51.0	47.7	55.2	109.4	130.0	6
Mars..	3 096	1 879	998	69	232	665	4 721	+ 8.8	0.3	50.0	46.9	57.2	106.2	129.2	6
April..	3 078	1 871	1 000	72	184	501	2 748	+ 3.4	1.0	48.9	45.3	57.5	107.1	125.3	5
Mai..	3 066	1 824	1 064	66	216	838	3 964	+ 1.3	0.3	52.1	46.7	57.5	108.1	130.0	6
Juni..	3 037	1 828	1 059	56	209	1 012	3 792	+ 7.1	0.5	57.4	51.7	59.5	114.3	136.3	6
Juli..	3 027	1 832	1 057	60	213	399	1 158	+ 4.3	1.3	55.2	50.0	62.7	114.2	136.9	6
Aug..	3 027	1 825	1 059	67	189	622	1 954	+ 7.8	1.8	56.9	50.8	66.7	114.8	136.7	6
Sept..	2 997	1 810	1 056	53	223	501	2 910	+ 5.6	0.7	59.7	51.5	67.6	115.6	140.9	6
Okt..	2 948	1 807	1 059	55	262	484	4 098	÷ 8.5	1.4	60.2	50.4	66.8	117.4	142.5	6
Nov..	2 901	1 803	1 021	82	198	434	3 140	÷ 1.7	0.8	58.9	50.1	68.6	113.1	142.3	6
Des..	2 935	1 795	1 021	82	196	360	2 268	÷ 1.2	0.9	59.6	52.2	70.0	112.9	142.9	6
1934															
Jan..	2 913	1 783	1 008	58	201	457	3 015	÷ 1.0	0.7	60.0	53.3	73.1	114.0	142.7	6
Feb..	2 896	1 769	995	58	183	762	3 502	+ 0.3	6.7	63.5	56.3	74.3	113.2	142.1	7
Mars..	2 875	1 777	982	49	193	602	2 482	+ 0.4	3.4	59.8	55.1	72.0	108.1	144.3	6
April..	2 865	1 778	978	54	192	433	1 714	÷ 2.1	4.8	59.9	57.2	71.9	111.0	139.2	7
Mai..	2 856	1 772	967	65	176	897	1 866	+ 0.8	0.8	60.5	55.5	71.4	111.5	143.3	7
Juni..	2 821	1 780	948	57	215	668	4 396	+ 1.0	2.0	58.7	53.8	69.9	111.0	145.1	6
Juli..	2 815	1 783	941	63	212	226	1 573	+ 0.3	0.3	58.2	54.6	72.0	112.5	146.5	6
Aug..	2 807	1 780	939	62	169	591	2 793	+ 0.5	0.7	58.7	56.1	74.8	112.9	148.2	7
Sept..	2 801	1 780	918	53	190	330	2 939	÷ 8.3	1.3	57.1	57.2	72.3	111.4	150.4	7
Okt..	2 783	1 768	918	58	235	422	3 749	÷ 1.3	0.1	56.8	57.8	73.7	113.4	151.7	7
Nov..	2 761	1 755	924	55	200	513	4 664	÷ 28.8	0.8	55.0	56.5	76.4	115.7	154.1	7
Des..	2 809	1 731	913	96	230	294	3 160	+ 0.4	1.8	56.4	58.9	71.4	120.0	156.7	7
1935															
Jan..	2 815	1 730	910	68	242	2 626	6 496	÷ 1.6	0.8	62.4	60.7	84.7	124.1	158.6	7
Feb..	2 823	1 722	908	65	187	3 621	2 817	÷ 6.2	0.3	64.8	60.8	97.5	126.3	169.5	7
Mars..	2 819	1 730	901	59	217	1 711	2 196	÷ 1.4	0.3	62.6	59.7	100.5	123.1	171.4	7
April..	2 846	1 729	920	69	250	1 419	1 725	÷ 15.2	1.2	66.5	60.8	99.8	125.3	176.4	7
Mai..	2 832	1 723	921	54	217	952	1 654	÷ 0.7	0.3	66.8	61.8	99.2	128.9	180.2	8
Juni..	2 833	1 724	916	53	216	622	1 389	÷ 20.1	0.4	65.8	62.7	100.6	129.6	183.4	8
Juli..	2 834	1 723	915	61	217	513	709	÷ 3.2	0.4	66.5	62.4	100.5	130.7	183.1	8
Aug..	2 831	1 721	920	61	193	2 025	2 478	+ 0.7	0.6	70.8	69.8	97.1	133.0	184.5	8
Sept..	2 836	1 719	923	59	225	1 526	1 360	+ 6.4	2.8	72.5	77.1	102.6	133.4	184.8	8
Okt..	2 818	1 741	922	62	292	3 737	2 408	+ 0.9	3.9	72.3	84.1	117.6	133.9	186.3	8
Nov..	2 810	1 752	926	55	251	3 331	1 931	+ 2.1	0.4	73.5	80.4	124.7	135.5	187.4	9
Des..	-	-	-	-	292	2 537	1 796	-	0.4	77.3	80.1	124.3	134.9	189.1	9

¹ Årsoppgavene er innhentet i forbindelse med tellingen av landets gjeld og tilgodehavender i utl. det. Omfatter også nye obllån og avbetaling på obligasjonsgjeld. Månedstallene bygger på oppgaver større banker og meglere. ² Veiet geometrisk gjennomsnitt av kjøperkursen i pct. av innbetalt. Se St. Medd. 1932 nr. 2 og 3 side 76. Årsoppgavene gjelder desember måned. ³ Innbefatter også handel, tra port m. v. ⁴ Årsoppgavene er gjennomsnitt av månedstallene.

Konjunkturtabell (forts.).

År g. eder.	10.		12. Betalingsforhold.				13. Valutakurser på Oslo Børs.						14.	15. Inn- førsels- toll. 1 000 kr.
	Kurs på obli- ga- sjo- ner. ¹	Effek- tiv rente av obliga- sjoner ²	a)	b)	c)	d)	a)	b)	c)	d)	e)	f)	New York. \$ pr. £ (4.8666 = 1 £) Gj.- snitts- tall.	
	Pct.		Antall.				Gjennomsnittstall i kr.							
						Pct.								
.....	-	-	395	162	-	-	⁵ 18.47	⁵ 88.47	⁵ 73.49	7 -	7 -	-	-	51 038
.....	96.4	5.19	910	294	17 738	-	27.59	-	36.65	6.04	160.53	110.85	4.555	99 624
.....	90.3	5.54	866	319	16 630	-	31.71	-	37.64	7.20	189.23	120.47	4.369	123 248
.....	91.6	5.46	889	325	17 525	-	27.46	135.79	27.58	5.69	152.99	118.42	4.828	118 110
.....	95.5	5.24	1 317	525	20 137	-	21.95	107.65	14.82	4.52	121.04	118.48	4.856	113 536
.....	98.0	5.10	1 292	417	18 888	-	18.68	91.40	15.12	3.843	103.11	102.78	4.861	116 434
.....	97.2	5.14	1 017	339	15 035	-	18.231	89.49	14.74	3.747	100.49	100.29	4.866	109 983
.....	95.9	5.21	822	228	12 518	-	18.200	89.33	14.73	3.748	100.46	100.07	4.857	111 107
.....	99.1	5.05	723	185	10 013	2.5	18.169	89.24	14.72	3.738	100.43	100.10	4.862	110 403
.....	99.8	5.01	621	210	9 774	2.7	18.096	96.28	15.97	4.050	100.92	100.29	4.535	106 779
.....	99.6	5.02	755	333	11 275	2.6	19.463	133.10	22.01	5.583	102.99	104.83	3.506	97 148
.....	101.1	4.95	583	200	9 528	2.0	19.743	142.41	23.53	4.816	103.23	89.42	4.218	102 114
.....	¹ 96.4	¹ 4.67	482	158	7 138	1.6	19.900	156.57	26.12	3.975	102.85	89.25	5.038	111 520
.....	101.4	4.44	-	-	6 292	-	19.900	164.54	27.02	4.082	102.85	89.25	-	120 917
33														
.....	101.8	4.91	85	24	-	2.1	19.455	138.58	22.74	5.805	106.23	98.79	3.361	12 678
.....	102.7	4.87	63	25	2 380	2.0	19.525	136.53	22.50	5.734	104.50	87.44	3.422	4 692
.....	101.3	4.94	59	25	-	2.3	19.540	135.71	22.48	5.703	103.66	87.34	3.433	10 642
.....	101.6	4.92	52	18	-	2.3	19.550	134.07	22.54	5.480	103.07	87.56	3.579	9 603
.....	101.3	4.94	49	26	2 402	2.3	19.660	137.94	23.19	5.030	101.64	88.07	3.932	5 525
.....	102.0	4.90	44	19	-	2.2	19.810	138.68	23.17	4.830	102.21	88.60	4.136	4 339
.....	100.8	4.96	38	12	-	2.1	19.900	142.92	23.50	4.340	102.95	89.19	4.650	13 846
.....	101.3	4.94	42	6	2 351	1.9	19.880	145.05	23.84	4.450	102.86	89.10	4.503	6 301
.....	101.1	4.95	45	10	-	1.9	19.900	152.01	24.92	4.300	103.00	89.25	4.665	5 747
.....	100.8	4.96	37	12	-	1.8	19.900	152.35	25.01	4.290	102.99	89.25	4.468	18 749
.....	99.5	5.03	45	13	2 395	1.7	19.900	148.98	24.43	3.910	102.85	89.25	5.150	5 309
.....	98.8	5.06	24	10	-	1.8	19.900	146.14	23.98	3.920	102.85	89.25	5.116	4 683
34														
.....	¹ 94.7	¹ 4.75	50	19	-	1.5	19.900	149.25	24.65	3.965	102.85	89.25	5.049	13 960
.....	95.4	4.72	43	21	1 943	1.5	19.900	155.02	25.78	3.988	102.85	89.25	5.033	4 985
.....	94.2	4.78	42	17	-	1.7	19.900	156.02	25.91	3.945	102.85	89.25	5.094	5 654
.....	94.9	4.74	46	9	-	1.8	19.900	153.89	25.70	3.890	102.85	89.25	5.153	16 722
.....	95.2	4.73	46	15	1 799	1.8	19.900	154.66	25.94	3.924	102.85	89.25	5.106	6 029
.....	95.3	4.72	38	14	-	1.8	19.900	152.39	26.15	3.965	102.85	89.25	5.048	5 041
.....	97.4	4.62	35	12	-	1.7	19.900	152.77	26.18	3.969	102.85	89.25	5.041	16 077
.....	96.9	4.64	35	6	1 634	1.7	19.900	155.85	26.30	3.947	102.85	89.25	5.065	5 242
.....	97.3	4.63	35	11	-	1.6	19.900	161.13	26.77	4.007	102.85	89.25	4.994	5 586
.....	97.1	4.63	44	12	-	1.4	19.900	163.89	26.89	4.050	102.85	89.25	4.941	21 677
.....	98.4	4.57	38	9	1 762	1.4	19 900	161.29	26.47	4.008	102.85	89.25	4.989	5 651
.....	100.5	4.48	30	13	-	1.4	19.900	162.67	26.75	4.045	102.85	89.25	4.946	4 896
35														
.....	101.5	4.43	41	16	-	1.3	19.900	163.95	26.98	4.090	102.85	89.25	4.893	14 958
.....	101.5	4.43	24	19	1 468	1.2	19.900	164.72	27.13	4.104	102.85	89.25	4.874	4 861
.....	100.5	4.48	38	16	-	1.5	19.900	169.52	27.84	4.190	102.85	89.25	4.776	5 869
.....	102.1	4.41	26	16	-	1.4	19.900	166.91	27.39	4.140	102.85	89.25	4.837	17 231
.....	102.2	4.40	36	19	1 644	1.5	19.900	165.06	27.05	4.090	102.85	89.25	4.888	6 410
.....	102.2	4.40	28	12	-	1.5	19.900	164.01	26.87	4.055	102.85	89.25	4.935	5 639
.....	101.9	4.42	30	17	-	1.5	19.900	163.12	26.82	4.035	102.85	89.25	4.958	17 690
.....	102.0	4.41	42	5	1 503	1.4	19.900	162.57	26.76	4.025	102.85	89.25	4.970	5 925
.....	100.8	4.46	35	11	-	1.3	19.900	163.35	26.80	4.057	102.85	89.25	4.931	6 319
.....	100.1	4.50	30	13	-	1.3	19.900	164.22	26.93	4.075	102.85	89.25	4.908	22 949
.....	100.9	4.46	33	14	1 677	-	19.900	163.60	26.83	4.063	102.85	89.25	4.925	6 949
.....	100.7	4.47	-	-	-	-	19.900	163.45	26.85	4.058	102.85	89.25	-	6 117

¹ Til des. 1933 gj.snitt av 5 pct. statsobl. 1915 I og II, 1922 og hypotekb.obl. 1915/16/17; fra jan. 4 gj.snitt av 4¹/₂ pct. statsobl. 1931 I og II, 1933, hypotekb.obl. 1914 og kom.b.obl. 1933. ² Mulig kursgevinst : kurstap er ikke tatt i betraktning. ³ Den nye civilprosesslov, som trådte i kraft ¹/₇ 1927, bevirker etter beregning en nedgang på ca. 23 pct. for hele landet og 11—12 pct. for året 1927. ⁴ Protesterte ppter i pct. av alle forfalle akseptser i et utvalg av banker. Tallet for 1930 er gjennomsnitt for siste år. ⁵ Året 1914. ⁶ Pari 72.00 kr. pr. 100 frc. før 25 juni 1923. ⁷ Ikke notert.

Konjunkturtabell (forts.).

År og måneder.	16. Utenrikshandel i alt.			17. Utenrikshandel, enkelte varer.											18. lig gi Ne tilv av
	a)	b)	c)	a)	b)	c)	d)	e)	f)	g)	h)	i)	k)	l)	
	Inn-førsel.	Utfør-sel.	Inn-førsels-over-skudd.	Innf-av-skib.	Utf. av tørr-fisk.	Utf. av klipp-fisk.	Utf. av fersk sild.	Utf. av saltet sild.	Utf. av alu-minium.	Utf. av kalk-sal-peter.	Utf. av tre-last.	Utf. av våt tre-masse.	Utf. av tørr cellu-lose.	Utf. av papir og papp.	
	Mill. kr.			Mill. kr.	1 000 tonn.								1 000 m. ³	1 000 tonn.	
1913.....	552	393	159	30	26.9	57.1	81.5	84.1	2.2	71	1 044	481	210	186	
1922.....	1 314	787	527	96	19.9	22.7	61.2	159.5	6.3	158	1 050	392	205	223	
1923.....	1 343	831	512	35	25.7	36.9	86.5	150.7	12.9	147	901	476	223	222	
1924.....	1 537	1 066	471	55	35.0	45.2	81.0	103.6	19.4	131	832	479	186	205	
1925.....	1 379	1 048	331	104	21.4	38.3	96.0	97.3	20.7	157	874	594	236	298	
1926.....	1 093	812	281	113	30.9	47.6	107.6	85.2	22.2	174	764	507	214	268	
1927.....	977	685	292	80	32.6	46.9	89.6	87.8	22.1	137	715	495	223	314	
1928.....	1 023	683	340	99	37.0	41.0	102.8	82.4	16.8	112	775	519	258	325	
1929.....	1 073	752	321	107	38.1	48.5	121.0	94.3	29.6	208	804	597	269	332	
1930.....	1 065	684	381	199	31.8	45.9	111.4	110.7	23.7	367	641	608	229	310	
1931.....	861	467	395	149	21.8	30.2	75.8	78.0	24.4	292	441	515	124	184	
1932.....	690	569	122	22	32.8	40.2	74.6	69.0	13.6	312	347	606	250	299	
1933.....	665	558	107	23	26.5	32.6	110.7	59.7	15.2	390	271	583	233	283	
1934.....	1 737	1 578	1 159	39	22.7	32.9	63.5	40.9	14.0	389	257	692	244	283	
1933															
Jan.....	44.6	42.6	2.0	1.9	2.3	3.4	29.9	7.4	0.3	22.1	16.2	40.4	13.6	22.0	
Feb.....	50.0	51.0	1.0	0.2	1.4	2.1	35.5	3.8	1.3	26.1	16.3	51.9	20.1	25.9	
Mars.....	58.2	46.6	11.6	-	1.1	2.2	15.5	3.0	1.5	52.4	22.5	75.5	16.8	28.8	
April.....	54.2	36.9	17.3	2.7	0.7	1.5	5.9	1.3	0.5	33.2	18.5	40.7	19.5	23.6	
Mai.....	56.7	42.6	14.1	3.7	0.7	3.0	6.2	1.2	0.6	32.2	25.9	41.9	21.2	25.6	
Juni.....	55.2	46.0	9.1	2.4	0.8	4.5	1.9	5.5	2.2	17.2	25.1	45.2	16.5	17.3	
Juli.....	51.4	40.1	11.3	1.3	3.2	3.4	1.0	5.1	1.6	2.9	23.0	38.4	20.4	17.9	
Aug.....	61.2	44.7	16.5	4.8	3.3	2.5	1.4	5.1	1.5	15.6	23.7	49.9	20.4	14.9	
Sept.....	57.5	54.8	2.7	0.1	4.3	2.7	1.9	15.5	1.4	55.5	23.8	47.8	22.9	23.5	
Okt.....	64.4	49.9	14.5	5.8	4.1	2.1	2.0	7.1	1.4	42.9	20.3	32.9	23.1	24.5	
Nov.....	58.7	52.3	6.4	-	2.9	2.7	5.2	2.9	0.9	50.4	31.7	64.8	16.7	25.5	
Des.....	51.3	50.1	1.2	0.2	1.6	2.2	4.2	1.8	1.9	39.6	23.9	54.2	22.0	23.2	
1934															
Jan.....	60.4	47.5	12.9	8.1	0.7	2.8	14.8	3.5	0.6	55.3	14.6	62.4	19.9	21.4	
Feb.....	51.6	47.2	4.4	2.4	1.1	1.9	17.7	5.2	0.9	49.5	15.1	49.8	22.4	21.9	
Mars.....	69.6	50.6	19.1	7.1	1.0	2.3	9.7	2.0	1.6	40.3	23.5	60.4	22.6	25.1	
April.....	63.8	45.3	18.6	3.5	1.0	2.6	3.8	1.3	1.4	33.1	22.3	82.9	19.6	19.9	
Mai.....	66.4	42.8	23.6	3.3	0.8	1.9	6.4	0.4	2.0	13.9	21.7	56.4	19.0	21.4	
Juni.....	59.1	49.6	9.4	2.5	0.9	3.7	3.5	5.6	1.1	19.1	22.6	55.7	20.4	24.3	
Juli.....	51.4	40.9	10.4	-	2.1	1.2	1.7	1.3	1.1	3.0	37.3	70.2	16.3	21.9	
Aug.....	57.4	46.4	11.1	0.7	3.4	3.3	1.8	2.9	1.1	18.1	23.1	45.4	21.3	25.0	
Sept.....	60.8	49.5	11.3	1.7	3.8	4.2	0.8	8.3	1.3	48.3	16.2	54.1	20.8	22.3	
Okt.....	67.3	53.1	14.2	1.6	4.5	3.0	0.6	5.4	1.1	51.2	22.3	60.0	21.8	25.4	
Nov.....	63.2	50.7	12.5	0.3	2.3	2.7	2.1	4.0	0.7	26.8	19.2	41.7	18.4	26.5	
Des.....	64.2	54.5	9.7	7.9	1.1	3.3	0.6	1.0	1.1	30.1	18.7	53.1	21.3	27.6	
1935															
Jan.....	56.7	49.5	7.2	4.3	2.3	3.8	23.6	6.1	0.6	34.5	13.7	42.6	17.1	24.4	
Feb.....	55.0	49.0	6.0	1.1	1.1	2.4	22.9	3.2	0.4	42.8	16.0	38.2	16.8	26.6	
Mars.....	64.7	50.8	13.9	4.4	1.5	3.0	20.1	3.1	2.5	15.2	20.4	60.5	18.4	24.2	
April.....	64.8	38.9	25.9	0.2	1.1	2.0	9.8	1.6	0.4	22.0	22.9	31.1	22.0	25.6	
Mai.....	75.3	46.7	28.6	9.7	1.2	2.2	7.4	1.4	0.6	12.1	16.2	40.4	23.1	26.6	
Juni.....	65.0	42.2	22.8	2.5	0.6	3.4	2.4	2.6	0.6	21.8	22.4	36.1	18.5	24.0	
Juli.....	63.6	43.7	19.9	6.0	1.1	3.1	2.0	1.4	2.4	20.8	24.6	32.7	20.2	25.0	
Aug.....	63.6	51.1	12.5	1.7	2.7	2.6	1.6	2.0	1.8	23.9	25.2	37.8	22.1	27.5	
Sept.....	68.7	53.3	16.4	7.1	3.9	2.2	1.3	4.8	1.2	42.1	17.8	29.2	27.6	27.0	
Okt.....	77.7	58.8	18.9	2.1	3.2	3.2	1.5	5.0	2.4	51.8	28.5	28.8	28.7	28.7	
Nov.....	77.5	61.0	16.5	2.1	2.1	4.1	2.5	2.2	1.0	38.3	29.8	29.8	26.0	26.9	
Des.....															

¹ Revidert opgave. ² Nettotilvekst av rum (inkl. kjøkken) i alle byer med 2 000 innb over og i 14 større landkommuner med bymessig bebyggelse.

Konjunkturtabell (forts.).

År og måneder.	19. Produksjonsindeks for industrien. Beregnet for samme antall arbeidsdager i hver måned. 1. halvår 1933 = 100.					20. Produksjon for salg.		21. Innveiet melkemengde. ¹	22. Godstrafikk ved jernbaner.		23. Skibsfarten på utlandet.		24. Op lagte norske skib. ⁶	
	a)	b)	c)	d)	e)	a) Cellulose (tørr beregn.).	b) Papir og papp.		a) Transporthods. ²	b) Oplastede vogner. ³	a) Skib kommet med last.	b) Skib gått med last. ⁵	An-tall.	1000 tonn d. w.
	Industrien i alt.	Eksport-industri.	Hjemme-industri.	Produksjons-middel-industri.	Konsum-sjons-industri.	1000 tonn.	1000 tonn.		1000 tonn.	Antall i 1000.	1000 netto tonn.	1000 netto tonn.		
1913....	-	-	-	-	-	-	220	308.2	4 236	-	3 751	3 563	-	-
1923....	-	-	-	-	-	247	266	317.2	5 344	-	3 166	3 162	151	288
1924....	-	-	-	-	-	203	252	322.1	4 990	4 42.1	3 474	3 177	45	74
1925....	-	-	-	-	-	271	337	351.8	5 953	4 43.4	3 483	3 638	27	45
1926....	-	-	-	-	-	241	303	368.3	5 178	4 38.6	3 194	3 233	42	65
1927....	-	-	-	-	-	267	360	380.8	4 790	4 39.4	3 645	3 511	33	36
1928....	-	-	-	-	-	279	373	393.5	5 167	4 40.4	3 927	3 967	99	204
1929....	-	-	-	-	-	309	404	408.9	5 115	4 40.2	4 203	4 214	19	29
1930....	-	-	-	-	-	303	378	427.7	5 444	4 39.7	4 256	4 103	11	20
1931....	-	-	-	-	-	138	223	460.6	4 326	4 33.3	4 104	3 395	238	859
1932....	-	-	-	-	-	301	366	483.2	4 113	4 36.2	4 205	3 743	294	1 396
1933....	-	-	-	-	-	7 283	343	500.5	4 365	4 35.2	4 264	3 882	200	952
1934....	-	-	-	-	-	332	340	522.9	4 529	4 38.1	4 393	4 198	143	672
1935....	-	-	-	-	-	-	-	-	-	-	-	-	66	313
1933														
Jan.	93.3	100.2	90.2	96.1	90.2	7 23.8	93.4	39.63	291	31.5	346	301	200	952
Feb.	102.2	112.6	97.1	101.4	103.6	23.3	93.4	37.63	307	32.3	298	311	233	1 058
Mars ...	96.1	96.5	96.4	98.1	94.0	27.8	75.0	42.61	390	39.1	344	340	273	1 179
April ...	99.5	91.0	103.6	102.0	95.4	14.4	75.0	41.10	300	29.7	322	307	287	1 226
Mai	101.2	93.0	104.3	101.3	99.6	20.1	75.0	47.60	347	36.2	323	324	309	1 264
Juni	107.7	106.7	108.4	101.1	117.2	19.6	75.0	41.05	305	37.3	352	308	276	1 221
Juli	80.9	69.6	88.1	80.1	83.9	19.2	85.5	34.76	254	36.0	394	328	248	1 114
Aug. ...	90.5	75.9	99.5	88.6	94.9	24.6	85.5	33.20	320	40.4	414	375	191	951
Sept. ...	99.7	92.2	104.2	98.5	100.9	26.2	85.5	33.34	342	37.8	374	352	165	862
Okt.	105.0	106.8	104.0	103.6	106.2	26.7	88.8	32.94	333	36.3	370	317	127	682
Nov. ...	108.2	111.7	105.9	105.1	111.4	25.4	88.8	32.76	335	35.7	365	321	117	593
Des. ...	104.9	107.8	103.8	103.2	107.9	26.8	88.8	35.25	291	30.1	362	298	117	575
1934														
Jan.	94.9	94.9	95.2	101.4	86.8	27.0	83.3	40.62	312	33.9	390	328	143	672
Feb. ...	105.9	108.8	104.1	105.9	105.8	27.8	83.3	37.81	328	34.2	295	306	174	720
Mars ...	107.1	108.1	106.7	108.4	105.8	28.6	83.3	41.95	361	36.8	394	339	181	686
April ...	100.5	90.7	105.6	102.3	97.9	26.8	83.3	44.60	317	35.3	319	327	188	661
Mai	105.1	96.2	110.3	106.4	104.0	24.5	83.3	47.76	330	37.1	362	323	178	587
Juni	111.3	108.9	113.1	112.5	110.3	26.8	83.3	45.07	377	42.3	360	366	146	624
Juli	98.0	98.0	97.8	107.4	85.2	25.7	88.4	48.00	350	41.6	410	380	119	585
Aug. ...	105.9	95.8	110.9	108.8	101.5	30.0	88.4	35.62	384	43.5	378	382	106	567
Sept. ...	111.9	102.0	116.6	114.8	107.2	27.6	85.1	34.25	361	41.2	370	340	87	487
Okt.	109.0	107.3	109.1	110.1	106.4	30.2	85.1	34.69	370	41.1	376	386	70	360
Nov. ...	110.6	110.3	110.6	110.8	110.3	27.6	85.1	32.41	346	38.5	367	363	69	310
Des. ...	109.0	115.2	105.3	109.2	109.5	25.4	85.1	35.37	272	31.2	372	306	55	201
1935														
Jan.	103.8	116.1	97.8	107.8	99.4	8 27.4	96.3	40.25	334	37.9	351	326	66	313
Feb.	114.7	128.7	108.0	111.8	119.7	25.8	96.3	38.58	348	37.2	345	317	135	498
Mars ...	107.0	107.5	106.9	108.1	105.7	28.2	96.3	43.69	400	41.7	377	335	162	592
April ...	109.2	101.4	113.3	112.0	105.4	22.1	96.3	46.06	348	35.8	352	311	172	614
Mai	111.4	109.0	112.7	110.8	112.3	26.8	96.3	49.88	374	40.5	363	359	156	564
Juni	117.1	107.4	122.9	115.5	120.1	23.7	96.3	45.30	360	40.1	358	344	94	424
Juli	90.8	83.4	96.1	94.6	87.8	26.4	97.0	44.60	351	42.4	422	368	92	396
Aug. ...	105.9	95.4	111.6	107.4	104.1	27.6	97.0	38.14	390	43.4	390	363	72	326
Sept. ...	116.8	103.1	124.3	114.6	120.1	27.5	97.0	34.34	399	41.7	394	335	59	298
Okt.	117.1	111.8	120.4	115.3	120.5	30.8	97.0	35.19	385	43.4	-	-	64	356
Nov. ...	121.7	126.1	119.4	117.4	128.3	28.4	97.0	35.37	-	38.8	-	-	41	203
Des.	-	-	-	-	-	-	-	-	-	-	-	-	26	65

¹ Ved meierier, ysterier og kondenseringsfabrikker. Månedstallene omfatter alle meierier og ysterier som gir rapporter svarende til vel 90 pct. av meierienes samlede melkemengde. ² Årsoppgavene gjelder det budgettår som slutter i vedkommende kalenderår og omfatter stats- og privatbaner ekskl. Ofotbanen. Gods som er transportert med flere baner er bare regnet med en gang. Månedstallene er summen av gods-transporten ved de enkelte baner og gjelder bare statsbaner ekskl. Ofotbanen. ³ Ved bredsporte statsbaner ekskl. Ofotbanen. ⁴ Månedsgjennomsnitt. ⁵ Ekskl. farten på Narvik. ⁶ Ved begynnelsen av år og måned. ⁷ Fra januar 1933 er en bedrift ikke med i oppgavene. ⁸ Fra og med jan. 1935 omfatter oppgavene bare sulfittcellulose.

Konjunkturtabell (forts.).

År og måneder.	25. Fraktindeks.		26. Verdensskibsbbygging. ¹	27. Verdenshandelen. Foreløbige tall.		28. Arbeidsledighet blandt fagforeningsmedlemmer.				29. Offentl. arbeidskontorer.			
	a) Chamber of shipping of U. K.			a) Innførsel.	b) Utførsel.	a) 10 fag.	b) Jern- og metallarb.	c) Bygningsarb.	d) Skotøiarb.	a) Arbeidssøkende menn pr. 100 ledige plasser. ²		b) Over-skudd av arbeids-søkende.	
	Frakter.	Time chart.	Econ-omist.							1913 = 100.	1000 brutto tonn.		Mill. gulldollar.
			1920 = 100.	1913 = 100.	1000 brutto tonn.	Mill. gulldollar.	Pct. av medlemstallet.				Alle fag.	Industri.	
1913.....	-	-	100	-	-	-	1.6	1.2	1.7	0.7	⁵ 128	-	-
1923.....	28.4	21.7	107	1 643	-	-	10.6	10.3	⁴ 12.6	11.6	482	1 072	14 25'
1924.....	29.6	23.2	113	2 248	-	-	8.5	6.6	11.0	3.9	386	692	11 04'
1925.....	25.4	22.1	102	2 193	-	-	13.2	11.0	15.1	8.6	578	1 386	14 98'
1926.....	28.0	24.8	110	1 675	32 117	29 770	24.3	23.7	28.6	24.0	870	2 278	23 46'
1927.....	27.8	24.9	110	2 286	33 740	31 308	25.4	25.2	32.3	18.1	864	1 941	23 88'
1928.....	25.8	22.5	99	2 699	34 475	32 233	19.2	16.2	27.4	11.6	736	1 260	21 75'
1929.....	24.9	24.7	97	2 793	34 296	31 655	15.4	10.3	23.6	10.8	640	1 101	19 08'
1930.....	19.1	17.9	79	2 889	27 920	25 343	16.6	13.6	23.8	9.1	640	1 287	19 35'
1931.....	19.9	14.2	80	1 617	20 012	18 014	22.3	20.1	30.4	12.6	960	1 908	27 47'
1932.....	18.8	13.3	75	727	13 464	12 313	30.8	30.3	37.4	18.0	1 138	2 080	32 70'
1933.....	18.1	14.5	73	489	12 008	11 203	33.4	29.7	45.9	11.6	1 191	2 180	35 59'
1934.....	18.9	14.6	74	967	11 532	10 776	30.7	28.7	41.0	11.2	1 109	1 799	35 12'
1935.....	19.0	15.9	-	-	-	-	-	-	-	-	-	-	35 26'
1933													
Jan.....	18.8	13.9	79	-	992	912	39.3	30.3	58.5	13.7	⁶ 1 721	⁶ 3 370	⁷ 39 61'
Feb.....	18.6	14.2	74	-	944	880	40.0	31.8	60.1	11.7	1 508	3 367	41 40'
Mars.....	17.7	-	72	741	1 057	975	38.5	30.5	56.7	13.4	1 087	2 097	41 38'
April.....	17.3	-	71	-	957	849	35.7	28.5	51.0	12.9	971	1 747	38 80'
Mai.....	17.4	14.9	70	-	1 023	907	30.9	26.7	40.0	11.5	904	1 361	34 79'
Juni.....	18.1	14.9	70	733	986	908	27.2	25.3	33.8	12.7	810	1 175	29 50'
Juli.....	18.2	14.9	73	-	978	905	26.0	24.1	31.5	13.3	861	1 410	26 07'
Aug.....	17.8	14.2	70	-	997	913	28.4	30.0	32.7	10.0	1 107	1 714	27 59'
Sept.....	16.5	14.2	72	757	980	952	30.9	31.4	39.5	9.1	1 183	1 635	32 67'
Okt.....	17.9	14.9	72	-	1 022	1 002	31.3	31.3	42.3	9.0	1 101	1 835	34 68'
Nov.....	18.8	13.9	74	-	1 028	993	33.4	32.2	47.3	9.9	1 468	2 272	38 89'
Des.....	20.6	14.9	76	757	1 044	1 006	39.2	33.8	57.0	12.0	1 573	4 174	41 66'
1934													
Jan.....	19.0	15.9	75	-	982	895	40.6	33.9	60.2	12.5	1 438	2 483	40 79'
Feb.....	19.0	14.9	73	-	897	854	38.5	33.4	57.4	12.4	1 482	2 590	42 36'
Mars.....	18.3	13.4	72	1 079	1 002	961	36.6	31.4	53.9	14.0	1 146	1 925	40 86'
April.....	17.7	13.0	72	-	958	851	33.4	28.1	48.9	11.5	844	1 650	38 97'
Mai.....	17.9	13.4	72	-	984	879	28.7	27.0	37.8	11.2	857	1 220	32 83'
Juni.....	17.2	13.4	72	1 216	963	885	27.2	25.7	30.2	15.3	822	1 127	28 79'
Juli.....	18.5	13.4	73	-	905	844	24.7	26.1	27.4	13.5	846	1 451	25 38'
Aug.....	20.3	16.1	77	-	927	870	24.6	26.5	27.4	10.4	1 017	1 570	27 21'
Sept.....	20.7	17.9	77	1 311	923	913	25.6	25.7	30.5	9.3	1 090	1 700	31 08'
Okt.....	19.6	-	75	-	1 006	952	27.1	27.4	34.4	8.1	930	1 578	34 29'
Nov.....	19.6	14.9	74	-	995	946	29.1	29.5	38.9	8.6	1 342	1 859	38 55'
Des.....	18.9	14.9	74	1 252	990	933	32.8	29.1	44.9	8.0	1 499	2 440	40 28'
1935													
Jan.....	18.6	13.1	72	-	946	871	34.2	28.3	49.0	8.2	1 302	2 515	39 32'
Febr.....	17.2	12.3	70	1270	893	832	32.6	28.9	46.8	9.6	1 174	2 455	40 63'
Mars.....	17.7	13.1	71	-	956	893	31.3	27.2	45.0	9.7	1 189	1 859	40 68'
April.....	18.2	13.6	72	-	945	852	30.6	24.6	43.1	10.6	786	1 703	40 45'
Mai.....	17.9	14.6	72	1283	987	904	25.5	20.8	33.7	9.8	681	995	33 96'
Juni.....	17.8	14.9	72	-	922	862	21.1	19.3	26.3	9.5	720	1 000	28 93'
Juli.....	18.8	14.9	71	-	957	885	19.1	18.6	21.0	8.8	680	965	25 60'
Aug.....	18.3	14.9	71	1198	950	892	19.7	18.7	21.4	8.1	810	957	27 82'
Sept.....	18.7	15.7	74	-	937	932	19.8	19.6	23.7	6.0	1 008	1 318	31 75'
Okt.....	22.0	25.4	84	-	1 055	1 040	21.2	20.2	27.7	6.8	814	1 214	35 55'
Nov.....	21.0	23.5	82	-	-	-	-	-	-	6.6	1 062	1 251	38 33'
Des.....	22.5	19.4	-	-	-	-	-	-	-	-	-	-	40 08'

¹ Fra Lloyd's Register. Skib på 100 br.tonn og derover. Årsopgavene omfatter skib gått av stabelen, kvartalstallene skib under bygging ved utgangen av kvartalet. ² I løpet av måneden. ³ Pr 15. i hver måned. Inkl. nødsarbeidere. ⁴ Til og med 1923 omfatter opgavene bare trearbeidere. ⁵ Fø 1918 blev skriftlige ledighetsmeldinger fra arbeidsledighetskasser ikke regnet med blandt de arbeids søkende. ⁶ Fra 1933 er antallet av arbeidskontorer 45, mot 49 i 1932. Tallene for sjøfart ved Tøns berg arbeidskontor er skilt ut, da opgavene ikke var jevnførbare i de to år. ⁷ Arbeidsledighetsinspek toratets opgaver, som bygger på det hele antall kontorer og derfor ikke er helt jevnførbare fra måned til måned, er omregnet. Opgavene her for 1932—35 gjelder 44 kontorer. Sjøfart, Tønsberg arbeidskontor er skilt ut i alle 4 år.

Konjunkturtabell (forts.).

År og måned.	30. Priser på landbruksprodukter. ¹						31. Priser (norske noteringer).					
	a)	b)	c)	d)	e)	f)	a)	b) Rundfisk. ⁴		c)	d)	e)
	Havre.	Høi.	Poteter.	Smør.	Okse- kjøtt 1. kl.	Fleisk.	Klipp- fisk, Nord- mørs. ³	Alm. hollen- der.	Sam- fengt (itali- ener).	Uklaret damp- tran. ⁴ Nordl.	Brun- tran.	Avis- papir. ⁵
Kr. pr. 100 kg.			Kr. pr. kg.			Kr. pr. vekt (20 kg.).			Kr. pr. tonne.	Kr. pr. kg.	£ pr. ton.	
913	² 10.39	² 6.21	² 4.13	² 2.00	² 0.98	² 1.14	10.25	15.46	10.14	66	0.29	-
923	27.87	16.90	12.33	4.77	2.77	2.37	⁶ 17.47	⁶ 21.17	⁶ 15.00	⁶ 128	⁶ 0.64	15.98
924	34.87	19.74	18.75	5.51	3.43	2.85	27.92	29.00	26.48	136	0.83	15.13
925	32.60	12.50	21.57	4.94	3.48	3.18	25.04	31.60	26.58	159	0.74	15.71
926	22.71	8.94	9.23	3.60	2.29	1.92	13.52	19.87	15.01	99	0.37	13.67
927	20.41	8.98	11.90	3.16	1.80	1.38	10.84	14.65	10.88	119	0.37	12.42
928	20.83	9.01	14.64	3.03	1.74	1.62	14.51	16.23	14.28	126	0.35	12.16
929	18.65	10.01	7.46	2.85	1.70	1.53	13.14	15.31	14.24	79	0.33	12.20
930	13.04	7.76	7.24	2.50	1.80	1.21	10.89	16.50	14.45	73	0.32	10.89
931	11.82	5.76	8.48	2.18	1.38	0.97	8.26	16.28	13.90	76	0.23	9.63
932	14.35	5.97	6.80	2.16	1.01	1.02	7.70	12.38	9.36	64	0.17	8.39
933	13.39	8.36	5.43	2.09	1.01	0.96	9.57	14.02	11.15	78	0.17	7.15
934	11.94	8.30	5.95	2.25	1.30	0.89	9.64	15.11	13.16	73	0.20	7.14
935	14.35	7.99	8.71	2.30	1.34	1.11	9.86	19.25	15.22	70	0.27	7.12
1933												
an.	13.50	6.59	4.90	1.92	0.97	1.11	9.63	12.00	9.00	74	0.17	7.50
eb.	13.50	6.88	4.68	1.86	0.97	1.03	11.55	12.00	9.00	62	0.17	7.00
fars	13.50	7.69	4.64	1.86	0.97	0.96	10.38	11.75	9.00	54	0.16	7.00
pril.	13.50	7.92	4.76	1.92	0.98	0.92	9.88	11.75	8.50	73	0.16	7.00
fai.	13.50	7.78	4.78	1.93	1.01	0.91	9.00	11.75	8.50	73	0.16	7.00
uni.	14.00	7.69	4.97	1.94	1.01	0.92	⁷ 8.80	11.50	9.25	90	0.17	7.25
uli.	14.00	8.73	8.87	2.00	0.98	0.93	⁷ 9.00	16.00	12.75	90	0.18	7.25
ug.	13.50	9.05	7.66	2.20	1.02	0.95	⁷ 9.00	16.00	13.00	88	0.18	7.25
ept.	13.50	9.30	5.51	2.35	1.05	0.97	⁷ 8.85	16.50	13.25	87	0.18	7.25
kt.	13.50	9.28	4.93	2.33	1.06	0.97	⁷ 9.75	16.00	13.50	85	0.17	-
ov.	12.58	9.64	4.75	2.38	1.04	0.96	9.65	16.50	14.00	83	0.17	-
es.	12.08	9.77	4.67	2.41	1.02	0.94	9.30	16.50	14.00	72	0.17	7.00
1934												
an.	11.81	9.85	4.70	2.29	1.05	0.91	9.25	16.75	14.00	76	0.17	7.00
eb.	11.38	9.87	4.76	2.25	1.11	0.88	9.40	-	14.75	79	0.17	7.00
fars	11.17	9.56	4.77	2.22	1.20	0.83	10.00	-	-	80	0.18	7.00
pril.	11.21	9.25	4.92	2.24	1.25	0.78	9.40	-	-	72	0.19	7.25
fai.	10.81	8.47	5.14	2.24	1.28	0.78	9.40	-	-	72	0.19	7.25
uni.	10.42	7.95	5.72	2.23	1.28	0.81	9.50	-	-	70	0.20	7.25
uli.	10.08	7.63	9.86	2.22	1.37	0.86	9.05	15.00	12.75	70	0.20	7.25
ug.	13.00	7.53	6.84	2.28	1.42	0.93	9.30	15.00	12.75	68	0.21	7.25
ept.	12.50	7.22	5.83	2.28	1.44	1.00	10.10	14.50	12.25	73	0.21	7.25
kt.	13.00	7.33	6.08	2.24	1.42	0.99	10.20	14.75	13.00	72	0.21	7.13
ov.	13.93	7.38	6.30	2.22	1.40	0.96	10.00	14.75	13.00	70	0.21	7.00
es.	14.00	7.50	6.45	2.26	1.38	0.97	10.08	15.00	12.75	70	0.22	7.00
1935												
an.	14.00	7.58	6.86	2.23	1.38	0.99	10.00	-	12.75	70	0.23	7.00
eb.	14.00	7.59	7.56	2.22	1.38	1.00	9.48	-	12.75	66	0.24	7.13
fars	14.00	7.51	8.17	2.21	1.36	1.00	10.22	15.00	12.75	66	0.25	7.25
pril.	14.00	7.48	8.65	2.22	1.33	0.98	10.50	15.00	13.00	74	0.24	7.25
fai.	14.00	7.73	9.45	2.21	1.33	0.97	9.25	-	13.75	72	0.24	7.25
uni.	14.00	9.02	11.66	2.24	1.27	1.00	⁷ 9.55	-	-	72	0.25	7.25
uli.	14.00	9.00	13.05	2.27	1.34	1.09	⁷ 9.92	-	-	70	0.26	7.25
ug.	13.50	9.00	10.00	2.33	1.34	1.19	9.95	21.00	18.00	70	0.27	7.25
ept.	14.25	7.90	7.56	2.36	1.34	1.23	9.80	21.75	18.50	72	0.27	7.00
kt.	15.00	7.73	7.04	2.40	1.33	1.26	9.95	21.75	18.50	72	0.30	6.88
ov.	15.90	7.63	7.23	2.42	1.35	1.28	9.90	21.00	17.00	72	0.34	6.88
es.	15.50	7.73	7.30	2.43	1.35	1.37	9.85	-	-	69	0.30	7.00

¹ Opg. fra Landbrukets Priscentral. Prisene gjelder partisalgt fra produsent for prima vare levert vsetningsstedet og er utregnet i gjennomsnitt for en rekke byer. ² Opgavene for 1913 er Oslo markedsriser. ³ Kr.sund notering. ⁴ Bergens notering. ⁵ Oslo notering. ⁶ Noteringene for 1923 omfatter are 2net halvår. ⁷ Lofots.

Konjunkturtabell (forts.).

År og måneder.	32. Indekstall for leveomkostninger.													
	a) Norge. ¹		b) Sverige. ²		c) Danmark. ⁵		d) England. ⁶		e) Tyskland. ²		f) Frankrike, Paris.		g) U. S. A. ⁹	
	Total uten skatt.	Matvarer.	Total. ³	Matvarer. ⁴	Total. ³	Matvarer.	Total.	Matvarer.	Total.	Matvarer.	Total.	Matvarer.	Total.	Matvarer.
Juli 1914	100	100	100	100	100	100	100	100	⁷ 100	⁷ 100	⁸ 100	100	-	-
» 1922	230	233	190	179	200	184	181	175	5 392	6 836	302	297	97	97
» 1923	218	218	174	160	206	189	171	165	1765	1000	334	321	100	100
» 1924	238	248	171	159	216	204	171	164	126	132	366	360	102	100
» 1925	246	260	176	169	211	201	173	168	143	154	390	421	104	108
» 1926	205	198	172	156	184	160	170	161	142	145	485	574	104	110
» 1927	187	175	167	151	177	152	164	156	150	147	525	557	102	106
» 1928	¹⁰ 176	¹⁰ 173	173	157	175	150	165	156	153	154	519	544	100	106
» 1929	166	158	169	151	173	148	163	153	154	156	556	590	100	107
» 1930	161	151	164	140	165	136	157	144	149	146	572	593	95	101
» 1931	152	140	158	130	154	119	145	128	137	130	589	642	86	82
» 1932	149	134	156	128	154	115	141	123	122	114	535	567	77	69
» 1933	148	132	153	123	160	121	139	119	119	111	516	532	75	72
» 1934	148	133	155	125	166	126	142	123	123	118	522	544	79	75
1933														
Jan.	147	130	154	122	155	115	141	122	117	107			74	65
Feb.	147	130		122			139	119	117	107	523	542	72	62
Mars	147	130		121			137	115	117	106			72	62
April	147	130	153	121	157	117	136	114	117	106			72	62
Mai	147	130		122			136	114	118	110	516	532	72	64
Juni	147	130		122			138	118	119	111			73	66
Juli	148	132	153	123	160	121	139	119	119	111			75	72
Aug.	148	133		125			141	122	118	110	516	530	77	73
Sept.	148	132		124			141	123	119	111			78	73
Okt.	147	130	154	123	162	124	143	126	120	112			78	73
Nov.	147	130		123			143	126	120	113	526	548	78	73
Des.	146	129		122			142	124	121	114			77	71
1934														
Jan.	145	128	153	122	162	123	141	122	121	114			78	72
Feb.	145	128		122			140	120	121	114	526	548	78	74
Mars	145	128		122			139	118	121	114			79	75
April	147	130	153	123	165	126	137	116	121	114			78	74
Mai	147	130		124			138	117	120	113	522	544	79	75
Juni	148	132		125			141	122	122	116			79	75
Juli	148	133	155	125	166	126	142	123	123	118			79	76
Aug.	150	136		126			143	126	123	119	511	525	80	77
Sept.	149	135		126			143	125	123	117			81	80
Okt.	149	135	155	126	168	130	144	127	122	119			81	80
Nov.	149	134		126			144	127	122	120	504	516	81	79
Des.	149	134		126			143	125	122	119			81	79
1935														
Jan.	148	133	155	126	169	130	142	124	122	119			82	81
Feb.	149	134		127			141	122	123	120	494	494	82	84
Mars	149	135		127			139	119	122	119			82	83
April	149	135	155	127	170	132	139	118	122	119			83	85
Mai	150	136		128			140	120	123	120	490	491	83	85
Juni	150	138		130			143	126	123	121			83	84
Juli	151	140	156	132	173	134	143	126	124	123			83	83
Aug.	152	141		132			143	125	125	123	469	466	83	84
Sept.	152	140		132			145	128	123	121			84	85
Okt.	153	142	157	132	172		147	131	123	120			84	85
Nov.	153	142		133			144	127	123	120				
Des.				133										

¹ Pr. 15. hver måned. ² Gj.snitt pr. måned. ³ Inkl. skatter. ⁴ Inkl. lys og brensel. ⁵ Indekser angir nivået i begynnelsen av januar, april, juli og oktober. ⁶ Pr. 1. i etterfølgende måned. ⁷ Oktober 1913, januar, april og juli 1914 = 100. ⁸ 1. halvår 1914 = 100. ⁹ Ny indeks. 1923 = 100. Årsindekstallene er gjennomsnittstall. Månedstallene gjelder pr. 15de. ¹⁰ Ny beregning. For juli 1928 efter der gamle beregning var totalindeksen 181 og indeksen for matvarer 173.

Konjunkturtabell (forts.).

og eder.	33. Indekstall for engrospriser.										34. Gullbeholdning i			
	a) Norge.		b)	c)	d) England.		e)	f)	g) U. S. A.		a)	b)	c)	d)
	Stat. Centralt. ¹	Øk. Revue. ³	Sve- rige. Kom. Koll. ⁴	Dan- mark. Stat. Dept. ⁴	Board of Trade. ⁴	Econo- mist. ² (Ny)	Tysk- land. Stat. Reichs- amt. ⁴	Frank- rike. Stat. Gén. ²	B. L. S. ⁴	Irving Fisher.	Eng- lands Bank. ⁶	Den tyske Riks- bank.	Frank- rikes Bank.	Re- serve- ban- kene U. S. A.
			Mill. £.	Mill. Rmk.			Milliard Frcs. ⁷				Mill. \$.			
.....	100	³ 100	100	100	100	100	100	69.8	69.8	37.6	1 068	16.47	-	
.....	-	233	173	-	159	-	34 182	-	96.7	-	127.5	1 005	18.08	3 047
.....	-	233	163	-	159	-	⁵ -	-	100.6	101.1	128.1	467	18.10	3 080
.....	-	269	162	-	166	159	137	-	98.1	98.9	128.6	760	18.13	2 937
.....	-	251	161	210	159	154	142	-	103.5	105.2	144.6	1 208	18.14	2 701
.....	-	196	149	163	148	143	134	695	100.0	100.0	151.1	1 831	18.15	2 819
.....	-	160	146	153	142	138	138	642	95.4	98.3	152.4	1 865	18.13	2 733
.....	157	155	148	153	140	135	140	645	97.7	97.9	153.3	2 729	31.84	2 584
.....	149	148	140	150	137	127	137	627	96.5	96.3	146.1	2 283	41.67	2 857
.....	137	138	122	130	120	107	125	554	86.4	86.3	148.3	2 216	53.58	2 941
.....	122	123	111	114	104	90	111	502	71.2	71.4	121.3	984	68.86	2 988
.....	122	125	109	117	102	86	96	427	64.9	61.6	120.6	806	83.02	3 149
.....	122	124	107	124	101	86	93	398	66.0	64.6	191.7	392	76.95	3 569
.....	124	126	114	132	104	90	98	376	75.0	76.6	192.8	79	82.12	5 355
33														
.....	122	123	106	117	100	84	91	411	61.0	56.4	124.4	822	82.17	3 259
.....	121	123	106	124	99	83	91	404	59.8	55.3	143.0	769	81.02	3 118
.....	121	123	105	123	98	82	91	390	60.2	56.1	172.7	739	80.41	3 237
.....	121	123	105	122	97	82	91	387	60.4	57.2	186.9	411	80.87	3 396
.....	121	124	106	123	99	88	92	383	62.7	60.3	187.4	372	80.95	3 520
.....	121	125	106	123	102	90	93	403	65.0	63.7	190.6	189	81.24	3 544
.....	121	126	108	125	102	90	94	401	68.9	69.0	191.4	245	81.98	3 549
.....	122	126	108	126	103	90	94	397	69.5	70.5	191.5	307	82.23	3 588
.....	123	126	109	128	103	90	95	397	70.8	71.2	191.8	367	82.10	3 592
.....	123	125	109	127	103	88	96	397	71.2	71.6	191.8	396	81.03	3 591
.....	122	124	110	128	103	87	96	403	71.1	71.7	191.8	405	77.82	3 573
.....	122	124	110	129	103	88	96	407	70.8	71.7	191.7	392	76.95	3 569
34														
.....	120	124	112	130	105	90	96	405	72.2	72.3	191.8	376	77.06	3 792
.....	122	125	112	131	105	91	96	400	73.6	73.7	192.0	333	73.97	4 140
.....	122	125	112	129	104	90	96	394	73.7	74.3	192.2	237	74.61	4 535
.....	123	125	113	128	103	90	96	387	73.3	73.3	192.1	205	75.76	4 763
.....	123	125	113	128	102	90	96	381	73.7	75.2	192.1	130	77.47	4 902
.....	123	125	114	128	104	90	97	379	74.6	77.3	192.1	70	79.55	5 045
.....	124	127	114	129	103	91	99	374	74.8	77.9	192.2	75	80.25	5 133
.....	127	128	114	134	106	92	100	371	76.4	78.3	192.3	75	82.04	5 240
.....	126	127	114	135	105	90	100	365	77.6	80.1	192.5	75	82.28	5 217
.....	127	127	114	135	104	90	101	357	76.5	79.1	192.7	83	82.48	5 212
.....	126	127	115	136	104	89	101	356	76.5	78.9	192.7	79	82.10	5 328
.....	125	128	115	135	104	90	101	344	76.9	78.7	192.8	79	82.12	5 355
35														
.....	125	128	115	135	106	92	101	350	78.8	81.0	193.1	80	82.01	5 647
.....	125	129	115	135	105	91	101	343	79.5	82.0	193.1	80	82.04	5 816
.....	126	130	115	132	104	91	101	335	79.4	81.3	193.1	81	82.64	5 835
.....	125	130	115	132	105	92	101	336	80.1	81.6	193.1	82	80.93	5 998
.....	125	131	115	131	105	94	101	340	80.2	82.3	193.4	82	71.78	6 111
.....	126	132	116	130	106	94	101	330	79.8	82.0	193.3	86	71.02	6 389
.....	127	133	116	131	105	94	102	322	79.4	82.1	192.8	94	71.28	6 513
.....	128	133	115	134	106	93	102	330	80.5	83.8	194.1	95	71.74	6 482
.....	128	133	115	136	107	96	102	332	80.7	85.1	194.4	95	71.95	6 795
.....	130	134	117	139	109	98	103	342	80.5	85.4	195.6	88	72.16	7 285
.....	130	134	118	139	109	98	103	348	80.6	84.7	198.4	88	66.19	7 512
.....	131	134	118	139	109	98	103	348	80.6	84.2	198.4	88	66.19	7 512

Pr. 15. i måneden. ² Utgangen av måneden. ³ Des. 1913—juni 1914 = 100. ⁴ Gj.snitt pr. måned. 620 000 000. ⁵ Statskassen holdt en gullbeholdning på £ 28.5 mill. fra 1915 til ³⁰/₆ 1922 og £ 27 fra juli 1922 til ²⁹/₄ 1925, da den blev overdratt til banken. ⁷ Oppgavene i alle år gjelder francs iværende gullverdi.

Konjunkturtabell (forts.).

År og måneder.	35. Sverige.										36. Danmark.															
	a)	b)	c)	d)	e)	f) Gods- transp. Stats. (ekskl. Lappl- malm).	g)	h)	i) Utførsel av:		a)	b)	c)	d)												
	Seddel- om- løp. ¹	Privat- ban- kenes ut- lån. ^{1, 2}	Aktie- in- deks. ^{1, 3}	Arb.- ledig- het.	Pro- duk- sjons- indeks. S.I.F.	Pr.mnd. 1 000 t.	Inn- førsel.	Ut- førsel.	Papir- masse.	Papir og papp.	Seddel- om- løp. ¹	Privatban- kenes ut- lån. ^{1, 2}	Aktiein- deks.	Arb.- ledig- het.												
Mill. kr.		1924 = 100.	Pct.	1928 = 100		Mill. kr.		1 000 tonn (tørr vekt).		Mill. kr.	Jul 1914 = 100.	Pct.														
1926.....	525	4 417	125	12.2	89.4	831	1 490	1 420	1 303	405	386	1 973	90	20.7												
1927.....	526	4 230	146	12.0	92.3	838	1 584	1 617	1 455	416	354	1 890	96	22.3												
1928.....	546	4 336	170	10.6	100.0	831	1 708	1 575	1 327	402	360	1 811	100	18.1												
1929.....	569	4 420	154	10.2	105.8	916	1 783	1 812	1 789	478	367	1 867	101	15.5												
1930.....	594	4 634	145	11.8	101.9	831	1 662	1 550	1 641	436	360	1 883	96	16.5												
1931.....	583	4 695	79	16.7	89.4	748	1 428	1 122	1 567	484	346	1 868	83	17.9												
1932.....	598	4 316	57	22.2	83.7	641	1 155	947	1 290	472	332	1 647	70	31.7												
1933.....	648	3 906	65	23.4	86.5	691	1 091	1 083	1 920	516	375	1 670	83	28.8												
1934.....	708	3 795	83	18.0		4 768	1 299	1 295			386	1 687	98	22.2												
1935																										
Jan.....	651	3 826	86	22.5	111.5	698	109	83	142.0	43.5	361	1 660	101	29.5												
Feb.....	659	3 852	84	20.2	112.5	710	99	80	88.6	47.7	363	1 661	101	28.3												
Mars.....	705	3 906	80	18.5	115.4	806	111	82	46.0	52.5	369	1 659	97	22.3												
April.....	675	3 917	83	16.1	113.5	759	126	100	170.3	54.1	370	1 654	97	18.3												
Mai.....	683	3 920	86	12.1	115.4	814	122	117	188.4	53.1	375	1 656	100	14.4												
Juni.....	718	3 908	90	11.2		687	109	109	172.2	44.1	378	1 676	99	12.6												
Juli.....	685	3 881	90	9.9		854	115	112	178.2	42.6	361	1 682	100	12.6												
Aug.....	722	3 874	87	10.3		856	120	118	188.6	59.2	375	1 695	102	13.7												
Sept.....	771	3 883	85	11.0		836	125	117	224.0	49.5	368	1 703	102	14.9												
Okt.....	743	3 861	88	12.5		1 066	145	122	214.1	54.4	387	1 721	103	17.3												
Nov.....	733	3 878	89				153	123	238.7	53.9	384	1 718	105	21.6												
Des.....											386	1 718	104	31.4												
Danmark (forts.).																										
37. Tyskland.⁸																										
År og måneder.	Inn- førsel.	g) Ut- førsel av in- nen- varer.	h) Ut- førsel av flesk.	i) Ut- førsel av smør.	a) Penge- meng- de i om- løp. ¹	b) Gire- ring. ⁵	c) Sed- del- ban- kenes ut- lån. ⁶	d) 5 stor- ban- kers ut- lån. ⁷	e) Dags- låns- rente.	f) Aktie- in- deks.	g) Antall arb.- ledige ⁹	h) Pro- duk- sjons- in- deks. ¹⁰	i) Laste- de jernb.- vog- ner.	k) Inn- førsel.	l) fø											
																Mill. kr.	1 000 tonn.	Mill. RM.			Pct.	1924-26 = 100.	1000.	1928 = 100.	Mill. stkr.	Mill. I
1926.....	1 528	1 406	190	131	5 800	-	2 374	5 116	5.31	109	-	-	39.8	9 701	1											
1927.....	1 578	1 447	256	142	5 331	-	3 395	6 612	6.05	158	1 353	-	45.7	13 801	1											
1928.....	1 628	1 545	272	147	6 653	-	3 042	8 036	6.74	148	1 353	100.0	46.0	13 650	1											
1929.....	1 696	1 610	228	158	6 657	-	3 274	8 781	7.68	134	1 915	101.4	46.4	13 440	1											
1930.....	1 634	1 515	306	169	6 379	-	2 989	8 498	5.07	109	3 139	87.1	41.1	10 395	1											
1931.....	1 392	1 257	376	174	6 638	25.9	4 644	6 200	8.37	-	4 573	68.5	34.4	6 727												
1932.....	1 089	1 079	390	158	5 642	21.9	3 136	6 115	6.23	-	5 580	54.0		4 667												
1933.....	1 214	1 151	294	150	5 715	21.0	3 557	5 700	5.11	67	4 733	61.5		4 204												
1934.....	1 294	1 170	223	149	5 971	23.1	4 355	5 623	4.68	77	2 658	80.9		4 452												
1934																										
Aug.....	111	98	18.9	12.0	5 768	22.6	3 808	5 610	4.69	80	2 398	81.5	3.12	342												
Sept.....	132	112	18.4	12.0	5 865	23.2	4 114	5 637	4.71	83	2 282	84.9	3.07	352												
Okt.....	126	99	16.4	11.5	5 728	25.4	3 954	5 714	4.61	83	2 268	84.7	3.50	349												
Nov.....	119	103	16.5	10.4	5 750	23.4	4 112	5 715	4.46	80	2 353	84.7	3.39	346												
Des.....	120	113	17.8	11.2	5 972	25.2	4 355	5 591	4.55	80	2 605	84.3	2.87	399												
1935																										
Jan.....	109	89	15.9	10.7	5 667	26.1	3 834	-	4.15	84	2 974	85.0	2.74	404												
Feb.....	103	97	15.5	10.0	5 718	23.6	3 990	5 787	4.22	86	2 764	86.0	2.58	359												
Mars.....	108	98	17.4	11.3	5 836	26.3	3 970	5 747	4.34	88	2 402	92.0	3.05	353												
April.....	93	92	16.3	11.0	5 841	25.6	4 066	5 810	4.13	89	2 233	94.7	2.87	359												
Mai.....	114	100	16.7	12.4	5 892	24.7	3 967	5 744	3.78	91	2 020	96.5	3.14	333												
Juni.....	95	103	16.5	14.4	5 968	25.6	4 099	5 736	3.67	94	1 877	93.7	2.96	318												
Juli.....	101	96	18.1	12.5	5 941	26.6	3 965	5 677	3.59	95	1 754	95.6	3.30	331												
Aug.....	97	107	18.4	11.4	6 144	27.1	4 160	5 630	3.55	96	1 706	96.5	3.36	318												
Sept.....	124	108	18.5	11.0	6 258	28.9	4 328	5 505	3.73	93	1 714	103.4	3.34	318												
Okt.....	122	107	15.6	11.1	6 259	29.5	4 247	5 569	3.49	91	1 828	103.2		336												
Nov.....	108	104	15.8	10.7	6 296	28.0	4 299		3.17	90	1 984			346												

¹ Ved utgangen av år og måned. ² Inkl. rediskonteringer. ³ Rederi- og industriaktier. ⁴ Ny fra og med januar 1934. I den gamle serie var tallet for 1934 818. ⁵ Årsoppgavene er gjennomsnitt månedstallene. ⁶ Veksel- og lombardlån. ⁷ Veksel og debitorer i løp. regn. ⁸ Fra og med mars omfatter opgaven også Saar. ⁹ Fra 31/1, 1933 er ikke medregnet antall beskjeftegede i arbeidsleire. ¹⁰ beregning. ¹¹ Eksklusive nærings- og nydelsesmiddelindustri. ¹² Inkl. reparasjonsydelser.

Konjunkturtabell (forts.).

Og leder.	38. Storbritannia.									39. Frankrike.				
	a)	b)	c)	d)	e)	f)	g)	h)	i)	a)	b)	c)	d)	e)
	Seddel- omløp. ¹	9 clear- ing bankers utlån.	Dags- låns- rente. ²	Aktie- in- deks. ³	Ar- beids- ledig- het. ⁴	Pro- duk- sjons- indeks.	Gods- transp. påjern- baner. ⁵	Inn- førsel.	Utfør- sel av innenl. varer.	Seddel- omløp. ¹	Aktie- indeks.	Arb- ledige som mottar under- støt- telse. 1000.	Pro- duk- sjons- indeks.	Lastede jern- bane- vogner. Gj.sn. antall i 1000, daglig.
Mill. £.	Pct.	1924 = 100.	Pct.	1924 = 100.	10 000 tonn.	Mill. £.	Milli- ard frc.	1913 = 100.	1928 = 100.	1000.	1928 = 100.			
6....	381	1 120	4.01	115	12.6	75.3	5 749	1 166	691	52.4	233	2	99.2	64.0
7....	382	1 149	3.71	124	9.7	108.1	6 483	1 135	745	56.3	287	34	86.6	60.5
8....	378	1 205	3.56	142	10.9	102.5	6 151	1 133	793	62.6	415	5	100.0	63.3
9....	370	1 198	4.58	139	10.5	110.6	6 178	1 112	730	68.6	506	1	109.4	65.1
0....	369	1 230	2.36	112	16.2	98.7	-	959	568	76.4	437	2	110.2	65.4
1....	364	1 131	2.92	87	21.3	84.3	-	799	389	85.7	308	55	97.6	53.9
2....	371	1 167	1.65	84	22.1	84.8	-	652	365	85.0	245	274	75.7	47.3
3....	392	1 033	0.66	103	20.0	90.5	-	629	367	82.6	232	276	84.3	45.2
4....	405	991	0.81	125	15.3	101.7	-	685	396	83.4	194	345	78.0	42.5
1935														
5....	375	1 022	0.69	137	17.7		362	56.9	35.5	81.7	195	479	73	37.2
6....	377	1 005	0.63	133	17.5	103.9	367	51.9	34.1	81.9	187	504	73	40.0
7....	381	959	0.73	130	16.5		373	56.0	36.0	83.0	182	484	73	41.3
8....	393	960	0.75	131	15.7		370	55.6	33.0	82.4	186	452	73	39.5
9....	390	973	0.75	137	15.6	108.4	355	59.0	35.2	82.8	205	423	73	39.9
0....	397	1 005	0.75	141	15.5		362	52.6	32.9	82.1	192	403	73	40.1
1....	408	1 033	0.75	141	15.4		347	57.9	36.4	81.1	181	381	73	38.0
2....	400	1 036	0.75	148	15.0	104.3	374	55.0	34.9	82.2	184	381	73	36.9
3....	398	1 047	0.75	141	15.1		391	57.0	34.1	82.4	178	373	74	41.9
4....	400	1 055	0.75	139	14.6			68.7	39.9	83.3	180	381	75	44.3
5....	401	1 052	0.75	149	14.6			66.9	39.4	82.4	179	409	75	
6....	411		0.75	147				71.0	34.9					

Og leder.	Frankrike (forts.).		40. De Forente Stater.											
	f)	g)	a)	b)	c)	d)	e)	f)	g)	h)	i)	k)	l)	m)
	Inn- førsel.	Ut- førsel.	Penge- mengde i omløp. ⁶	Debi- tering. ¹¹	Lån til bers- meg- lere. ⁶	Kreditt til næ- rings- livet. ⁶	Rente for «Call loans». ^{6, 8}	Ak- tiein- deks. ⁹	Pro- duk- sjons- in- deks. ¹⁰	Ind. for beskj. i in- du- stri. ¹⁰	Indeks for lastede jern- bane- vogner. ¹⁰	Stål- prod. i pct. av ka- pacitet.	Inn- førsel.	Ut- førsel.
Mill. frc.	Mill. \$.	100 mill. \$.	Mill. \$.	Pct.	1926 = 100.	1923—1925 = 100.	Pct.	Mill. \$.						
6....	59 598	59 678	5 095	-	2 788	8 717	4.50	100	108	101	106		4 431	4 809
7....	53 050	54 925	5 003	-	3 718	8 718	4.06	118	106	99	103		4 184	4 865
8....	53 436	51 375	4 973	-	5 091	9 235	6.05	154	111	99	103		4 091	5 129
9....	58 282	50 072	4 865	779	4 421	9 344	7.61	190	119	105	106		4 416	5 208
0....	52 345	42 831	4 890	552	1 926	8 749	2.94	141	96	92	92		3 061	3 874
1....	42 200	30 421	5 647	402	591	7 327	2.73	87	81	77	75		2 091	2 424
2....	29 826	19 684	5 676	269	394	5 982	2.05	46	64	64	56		1 323	1 611
3....	28 425	18 425	5 806	266	801	4 774	1.16	66	76	69	58		1 449	1 675
4....			¹² 5 536	277	772	4 581	1.00	81	79	79	62			
1935														
5....	1 944	1 450	5 380	301	754	4 537	1.00	81	91	80	64	47.9	167	176
6....	1 750	1 328	5 467	257	780	4 603	1.00	80	89	82	65	53.0	153	163
7....	1 717	1 280	5 493	317	796	4 581	1.00	75	88	82	65	47.5	177	185
8....	1 697	1 342	5 478	317	876	4 575	0.25	79	86	82	61	45.3	171	164
9....	1 820	1 321	5 540	302	904	4 558	0.25	86	85	81	61	44.5	171	165
0....	1 676	1 236	5 568	316	922	4 488	0.25	88	86	80	63	39.0	157	170
1....	1 742	1 103	5 518	334	865	4 360	0.25	92	86	80	58	39.3	178	173
2....	1 697	1 174	5 629	304	822	4 446	0.25	95	86	82	60	50.2	170	172
3....	1 508	1 180	5 683	291	870	4 566	0.25	98	88	82	62	52.3	162	198
4....	1 723	1 353	5 713	323	833	4 536	0.25	100	94	84	64	52.3	189	221
5....	1 736	1 421	5 846				0.25	108		85		54.0	167	269
6....												52.9		

¹ Utgangen av år og måned. Sedler i omløp utstedt av Englands Bank og staten. Fra november blev statssedlene overtatt av banken. ² Månedstallene er gj.snitt for en uke i midten av måneden. ³ Månedstallene er gj.snitt av månedstallene. ⁴ Blandt forsikrede arbeidere. ⁵ Ekskl. brensel og mineraler. ⁶ Ved utg. av g måned. ⁷ 6 jan. 1926. ⁸ Ved fornyelse. ⁹ Gj.snitt for år og måned. ¹⁰ Månedstallene korrigeret sesongsvingninger. ¹¹ Debitering på individuelle konti i banker i 141 byer (inkl. New York). ¹² Ikke gullmynt.

Tableaux mensuels.
(Traduction française des rubriques.)
Années et mois.

1. Banque de Norvège.
 - a. Taux d'escompte.
 - b. Circulation des billets.
 - c. Dépôts à vue.
 - d. Avances.
 - e. Réserves d'or et de devises étrangères.
 - f. Obligations.
2. Banques privées par actions.
 - a. Dépôts, total.
 - b. Dont dans les banques libres.
 - c. Dépôts à vue.
 - d. Avances.
 - e. Balances étrangers.
 - f. Réescomptes.
3. Caisses d'épargne.
 - a. Dépôts.
 - b. Avances.
4. Banques privées par actions et des caisses d'épargne. Nombres calculés.
 - a. Dépôts.
 - b. Avances.
 - c. Obligations et actions.
 - d. Encaisse et dépôts en Banque de Norvège.
5. Compensations. Oslo.
6. Opérations de valeurs à la Bourse d'Oslo.
 - a. Actions.
 - b. Obligations.
7. Import, nette (+), ou export. nette (÷) des valeurs.
- 8 Émissions d'actions.
9. Nombres-indices des actions.
 - a. Actions industrielles.
 - b. Navigation.
 - c. Pêche de la baleine.
 - d. Banques.
 - e. Assurances.
 - f. Toutes les actions cotées à la Bourse d'Oslo.
10. Cours des obligations.
11. Intérêts effectifs des obligations.
12. Conditions de paiement.
 - a. Nombre des faillites.
 - b. Nombre des conc. préventifs.
 - c. Nombre des exécutions.
 - d. Nombre des protêts de lettres de change.
13. Cours des changes cotés à la Bourse d'Oslo.
14. Cours de £ à New York.
15. Recettes de la douane.
16. Totaux du commerce extérieur.
 - a. Importation.
 - b. Exportation.
 - c. Excédant de l'importation.
17. Commerce extérieur, différents articles.
 - a. Importation des navires.
 - b. Export. de morues séchées.
 - c. Export. de morues salées.
 - d. Export. de harengs frais.
 - e. Export. de harengs salés.
 - f. Export. d'aluminium.
 - g. Export. de nitrate de chaux.
 - h. Export. de bois.
 - i. Export. de pâte de bois hum.
 - k. Export. de cellulose sèche.
 - l. Export. de papier et carton.
18. Ind. du bâtiment d'habitation. Locaments; accroissement net
19. Indices de la prod. industrielle.
 - a. Indice général.
 - b. Indice des industries exportatrices.
 - c. Indice des industries pour le marché national.
 - d. Indice des biens de product.
 - e. Indice des biens de consom.
20. Production.
 - a. Cellulose (calculée à sec).
 - b. Papier et carton.
21. Quantité mesurée du lait aux laiteries et fromageries.
22. Trafic des marchandises aux chemins de fer.
 - a. marchandises transportées.
 - b. nombre des wagons à marchandises.
23. Mouvement de la navigation.
 - a. navires chargés arrivés.
 - b. navires chargés sortis.
24. Navires norvégiens désarmés.
25. Nombres-indices des frets maritimes.
26. Construction universelle de navires.
27. Commerce mondial.
28. Chômage des ouvriers syndiqués.

<ol style="list-style-type: none"> a. 10 industries. b. Ouvriers en fer et métaux. c. Ouvriers de construction. d. Ouvr. à la fabr. de chaussures. 	}	en pour-cent du nombre d'ouvriers rapportés.
--	---	--
29. Bureaux de travail publics.
 - a. Nombre d'hommes qui demandent du travail pour 100 places vacantes. Toutes branches. Industrie.
 - b. Excédant de demandes.
30. Prix de produits agricoles.
 - a. Avoine.
 - b. Foin.
 - c. Pommes de terre.
 - d. Beurre.
 - e. Boeuf.
 - f. Porc.
31. Prix (cours norvégiens).
 - a. Morue salée.
 - b. Morue ronde.
 - c. Huiles de foie de morue, non filtrées.
 - d. Huiles de poisson, brunes.
 - e. Papier à journaux.
32. Nombres-indices du coût de la vie.
33. Nombres-indices des prix de gros.
34. Encaisse d'or des banques.
35. Suède.
 - a. Circ. des billets de la Banque de Suède.
 - b. Avances et portef. des banques privées.
 - c. Nombres-indices des actions.
 - d. Pourcentage des chômeurs.
 - e. Nombres-indices de la production.
 - f. Marchandises transportées aux chemins de fer de l'État.
 - g. Importation.
 - h. Exportation.
- i. Exportations de pâte bois et papier.
36. Danemark.
 - a. Circulation des billets de Banque Nationale.
 - b. Avances et portef. des banques privées.
 - c. Nombres-indices des actions.
 - d. Pourcentage des chômeurs.
 - e. Nombres-indices de la production.
 - f. Importation.
 - g. Exportation.
 - h. Exportation de porc.
 - i. Exportation de beurre.
37. Allemagne.
 - a. Monnaies en circulation.
 - b. Compensations.
 - c. Avances des banques d'État.
 - d. Nombres-indices des banques privées.
 - e. Taux d'emprunt du jour.
 - f. Nombres-indices des actions.
 - g. Pourcentage des chômeurs.
 - h. Nombres-indices de la production.
 - i. Wagons chargés de charbon de fer.
 - k. Importation, valeur d'or.
 - l. Exportation, valeur d'or.
38. Royaume-Uni.
 - a. Circulation des billets.
 - b. Avances et portefeuille 9 banques de compensation.
 - c. Taux d'emprunt du jour.
 - d. Nombres-indices des actions industrielles.
 - e. Pourcentage des chômeurs.
 - f. Nombres-indices de la production.
 - g. Marchandises transportées aux chemins de fer.
 - h. Importation.
 - c. Exportation.
39. France.
 - a. Circulation des billets de Banque de France.
 - b. Nombres-indices des actions.
 - c. Nombre de chômeurs en cours.
 - d. Nombres-indices de la production.
 - e. Wagons chargés de charbon de fer (par jour).
 - f. Importation.
 - g. Exportation.
40. États-Unis.
 - a. Monnaies en circulation.
 - b. Débité aux comptes in.
 - c. Avances aux agents change.
 - d. Crédits industriels et commerciaux.
 - e. Taux d'emprunt du jour.
 - f. Nombres-indices des actions.
 - g. Nombres-indices d'occupation dans l'industrie.
 - h. Nombres-indices de la production.
 - i. Chemin de fer, wagons chargés; nombres-indices.
 - k. Activité de l'indust. d'acier.
 - l. Importation.
 - m. Exportation.

Sammendrag av månedsopgaver innsendt til Bank- og Sparebankinspeksjonen fra private norske aktiebanker.¹

	November 1934.		Desember 1934.		Oktober 1935.		November 1935.	
	64 frie banker.	17 banker u. likv. og adm.	64 frie banker.	17 banker u. likv. og adm.	64 frie banker.	11 banker u. likv. og adm.	64 frie banker.	9 banker u. likv. og adm.
Aktiva.	1 000 kr.	1 000 kr.	1 000 kr.	1 000 kr.	1 000 kr.	1 000 kr.	1 000 kr.	1 000 kr.
sebeholdning	13 214	268	26 118	618	14 651	307	15 412	4 096
stående i Norges Bank . . .	8 289	272	26 584	1 245	5 171	—	5 376	—
landske sedler og mynter . . .	311	1	496	1	325	1	347	1
ellemregn. med innenland-	85 251	33 331	94 268	12 802	124 422	9 895	118 420	7 297
ø banker og sparebanker	20 619	1 938	29 049	1 046	23 638	1 124	21 765	1 222
ellemregning med uten-	357	3	396	—	540	—	175	—
ndske banker — loro . . .	47 371	6 408	51 889	6 408	46 432	6 269	44 629	6 269
itorer i utenlandsk mynt	160 801	8 186	162 328	5 169	171 582	3 720	169 071	2 795
dehaverobligasjoner	33 660	9 915	33 856	9 829	32 755	6 210	33 056	5 951
er	75 393	9 330	77 214	9 144	79 801	5 533	80 080	4 966
obligasjoner	301 272	9 687	305 932	8 584	322 960	4 408	327 394	4 145
nlandske vekslers, veksel-	606 341	58 878	589 281	49 468	611 562	37 441	613 093	35 045
ligasjoner og checker	8 209	338	9 840	296	11 168	—	10 097	—
kj. debit., kassekred. m. v. . .	12 896	110	13 628	135	13 114	—	13 562	5
l. vekslers og checker	22 680	2 938	22 478	2 926	22 348	2 625	22 360	2 617
ende rembursers	4 003	759	4 112	742	3 342	365	3 258	122
kbygning eller aktier i	7	—	7	—	5	—	5	—
st eiendom samt inventar	1 411	4 595	811	4 579	1 602	704	1 581	679
rtatt fast eiendom	5 041	15 232	3 545	14 981	5 421	13 801	6 427	13 801
innbetalt aktiekapital	18 026	610	5 612	650	16 713	395	18 767	403
ambiovekslers m. v.	22 275	281 624	21 869	281 755	24 019	226 634	23 155	130 041
ngning med eget hoved-								
ntor, filial eller avdeling								
ostninger m. v.								
re debetposter								
Tilsammen aktiva	1 447 427	444 423	1 479 313	410 378	1 531 571	319 432	1 528 030	219 455
Passiva.								
ekapital	172 227	1 100	171 427	1 100	168 647	—	168 647	—
l	47 404	116	49 751	116	48 848	—	48 815	—
varlig lånekapital	5 000	—	5 000	—	5 000	—	5 000	—
kudd fra almenheten —	81 426	1 945	96 511	1 907	107 123	405	108 009	404
anfordring	643 695	324 524	667 936	294 988	696 218	238 968	694 570	177 160
kudd fra almenheten —	327 260	42 465	335 329	39 034	335 890	24 583	329 600	8 763
opsigelse ell. bestemt tid	2 482	1 201	2 602	1 202	2 175	959	2 861	959
ellemregn. med innenland-	9 466	10 223	9 130	7 627	8 400	5 706	10 654	5 706
ø banker og sparebanker	48 430	410	52 540	2	48 892	62	46 779	62
ellemregning med uten-	7 119	41	9 740	51	9 588	62	8 794	62
ndske banker — nostros	27 320	3 963	30 279	3 888	28 660	3 841	29 964	3 785
ellemregning med uten-	12 335	110	13 173	135	12 392	—	12 895	5
dske banker — loro	340	85	168	85	14	85	14	85
itorer i utenlandsk mynt	672	—	644	—	756	—	771	—
remisser	5 306	31 184	3 731	31 106	2 253	25 469	2 061	3 938
kjellige kreditorer	203	272	611	260	260	—	259	—
nde rembursers	994	269	1 007	269	997	197	981	30
pter — for egen regning	2 200	15 232	2 036	14 981	2 878	13 801	2 070	13 801
— — for andres regn.	45 570	2 937	14 102	3 584	44 435	1 769	46 994	1 791
skonterte vekslers, veksel-	7 978	8 346	13 596	10 043	8 145	3 525	8 292	2 904
ligasjoner m. v. — innenl.								
skonterte vekslers, veksel-								
ligasjoner m. v. — utenl.								
egjeld i bankbygning og								
ertatt fast eiendom								
ngning med eget hoved-								
ntor, filial eller avdeling								
er, diskonto m. v.								
re kreditposter								
Tilsammen passiva	1 447 427	444 423	1 479 313	410 378	1 531 571	319 432	1 528 030	219 455

¹ Disse banker representerer 97 pot. av alle aktiebankers forvaltningskapital.

² Herunder beløpe desiderede tap i likviderende banker.

**Sammendrag av månedsoppgaver innsendt til Bank- og Sparebankspeksjonen
fra større sparebanker.**

	Ved utgangen av:					
	Des. 1933.	Nov. 1934.	Des. 1934.	Sept. 1935.	Okt. 1935.	Nov. 1935.
	173 banker.	174 banker.	174 banker.	172 banker.	172 banker.	172 banke
Aktiva.	1000 kr.	1000 kr.	1000 kr.	1000 kr.	1000 kr.	1000 k
1. Kassebeholdning	14 500	8 982	14 662	10 021	9 527	9 8
2. Innestående i og i regning med innenlandske banker i alt	111 961	107 466	116 552	128 203	140 305	128 3
a. Norges Bank	17 104	19 251	21 056	20 605	27 139	16 1
b. Private aktiebanker	75 087	71 593	78 151	88 842	96 354	94 3
c. Andre sparebanker	19 770	16 622	17 345	18 756	16 812	17 8
3. Innestående i og i regn. med utenl. banker	1 813	2 355	2 444	1 897	1 901	1 7
4. Egne verdipapirer	700 277	656 261	647 582	654 400	653 494	659 6
5. Pantobligasjoner i faste eiendommer	398 032	406 360	405 470	409 822	409 374	409 4
6. Beholdning av vekslar	58 419	54 800	54 700	49 567	50 699	50 4
7. Utlån mot vekselobl. og gjeldsbevis	438 671	430 398	426 088	423 176	422 022	423 1
8. Utlån på kassekreditt	138 577	128 472	131 881	121 885	121 040	124 6
9. Faste eiendommer og inventar	27 118	26 971	26 379	26 394	26 435	26 3
10. Omkostningskonto	5 143	12 841	8 454	10 315	11 848	13 4
11. Andre debetposter	35 136	46 522	50 891	58 196	51 937	55 8
Forvaltningskapital	1 929 647	1 881 428	1 885 103	1 893 876	1 898 582	1 903 0
Passiva.						
1. Sparebankenes fond (grunnfond og andre)	180 185	181 420	188 401	190 635	190 633	190 8
2. Innskudd i alt	1 675 437	1 578 740	1 609 550	1 594 970	1 591 596	1 589 7
a. Innskudd på folio	12 318	12 334	11 393	11 947	12 025	14 3
b. Innskudd på alm. sparebankvilkår og på opsigelse	1 663 119	1 566 406	1 598 157	1 583 023	1 579 571	1 575 4
3. I regning med innenlandske banker i alt	28 213	22 428	23 547	24 700	24 219	24 6
a. Norges Bank	11	0	0	0	0	0
b. Private aktiebanker	8 419	6 446	6 737	7 171	7 343	7 4
c. Andre sparebanker	19 783	15 982	16 810	17 529	16 876	17 1
4. I regning med utenlandske banker	5	8	8	6	10	
5. Andre kreditorer i løpende mellomregning	5 151	3 097	5 377	3 507	3 687	4 5
6. Egne lån og rediskonteringer	12 594	16 794	17 212	14 832	14 708	13 7
7. Konto for renter, diskonto m. v.	17 459	64 014	33 418	51 513	59 306	63 9
8. Andre kreditposter	10 603	14 927	7 590	13 713	14 423	15 6
Forvaltningskapital	1 929 647	1 881 428	1 885 103	1 893 876	1 898 582	1 903 0

Innskudd i de større sparebanker.

Sparebankenes beliggenhet.	Antall banker.	Innskudd ved utgangen av:					
		Des. 1933.	Nov. 1934.	Des. 1934.	Sept. 1935.	Okt. 1935.	Nov. 1935.
		173 banker.	174 banker.	174 banker.	172 banker.	172 banker.	172 banke
		1000 kr.	1000 kr.	1000 kr.	1000 kr.	1000 kr.	1000 k
Oslo	3	400 480	375 644	385 536	386 246	385 188	386 0
De andre østlandsbyer	11	173 794	163 748	167 401	166 587	166 433	165 9
Østlandsbygdene	35	267 605	253 648	257 442	255 934	256 044	255 6
Oplandet : Byer	3	29 561	28 133	28 930	28 549	28 503	28 5
— : Bygder	18	83 795	78 195	79 946	78 722	78 536	78 8
Sørlandet : Byer	14	113 509	102 083	104 127	101 057	100 597	100 5
— : Bygder	18	58 035	53 982	53 697	50 758	50 527	50 5
Vestlandet : Byer	11	234 078	221 882	226 008	224 683	223 896	223 1
— : Bygder	30	125 298	122 025	124 177	123 581	123 099	122 8
Trøndelagen : Byer	5	82 281	78 093	79 236	78 668	78 387	78 6
— : Bygder	11	52 060	48 849	49 768	48 535	48 399	48 1
Nord-Norge : Byer	5	23 923	22 868	23 319	22 723	23 244	22 8
— : Bygder	8	31 018	29 590	29 963	28 927	28 743	28 7
I alt: Byer	52	1 057 626	992 451	1 014 557	1 008 513	1 006 248	1 005 4
— : Bygder	120	617 811	586 289	594 993	586 457	585 348	584 5
Alle banker	172	1 675 437	1 578 740	1 609 550	1 594 970	1 591 596	1 589 7

Anm. De sparebanker som tas med representerer ca. 82 pct. av alle sparebankers forvaltningskapital.

Det Statistiske Centralbyrås engrosprisindeks.

	Gjennem- snitt						1934			1935											
	1930	1931	1932	1933	1934	1935	Okt.	Nov.	Des.	Jan.	Febr.	Mars.	April.	Mai.	Juni.	Juli.	Aug.	Sept.	Okt.	Nov.	Des.
etabilske nettsmidler	126	107	121	123	120	124	124	124	124	124	123	124	124	124	125	125	124	122	122	123	122
nalske nettsmidler	138	119	111	107	113	119	119	115	115	114	116	118	116	116	116	115	120	119	123	124	126
stoffer og dning . . .	113	95	100	98	100	110	108	104	105	107	105	104	103	103	103	114	115	113	115	116	116
isel og oljer og metal-	115	108	110	112	110	110	109	109	108	109	109	109	109	109	110	111	111	112	112	112	112
.	125	111	120	126	129	134	129	129	129	129	129	129	133	134	133	136	136	137	138	137	138
sten, ce- nt og glass	179	177	175	165	161	164	161	161	161	161	161	161	161	161	161	166	166	166	166	166	166
varer . . .	175	170	152	150	166	168	167	167	167	167	167	167	167	167	167	169	169	169	169	169	169
nasse, cel- løse og papir	153	139	126	127	128	122	126	125	124	122	121	121	121	121	120	122	123	124	124	124	125
stilvarer .	173	154	160	160	166	166	166	166	167	164	164	164	164	165	165	166	166	167	167	168	168
er, skinn, , skotøi .	141	129	126	129	132	131	129	130	129	129	129	128	128	129	130	127	128	130	137	138	138
niske og n. varer .	173	156	152	147	144	144	143	142	142	142	141	142	143	143	143	143	143	144	147	150	149
eralindeks	137	122	122	122	124	127	127	126	125	125	125	126	125	125	126	127	128	128	130	130	131
bruksva- : etabilske .	139	115	119	120	118	132	127	128	129	129	130	131	131	132	135	136	136	132	130	130	130
nalske . .	145	126	112	107	113	121	121	119	119	115	119	119	116	114	114	118	126	124	128	129	132
I alt	143	123	114	111	115	124	123	122	122	119	122	123	121	119	121	124	129	126	128	129	131
stoffer og dning . . .	113	95	100	98	100	110	108	104	105	107	105	104	103	103	103	114	115	113	115	116	116
mialvarer	111	97	122	127	120	115	120	119	118	119	117	116	116	115	114	113	112	112	115	115	114
strivarer: arer og vfabrikata	132	123	121	123	126	127	126	126	125	125	125	125	125	125	126	127	127	129	130	131	131
abrikata .	148	133	136	136	138	138	139	136	136	136	136	138	138	140	140	137	137	138	139	140	140
I alt	142	129	130	131	133	134	133	132	132	132	132	132	133	134	134	133	133	134	136	136	136
ørsels- er	126	110	120	122	121	124	123	123	123	123	122	121	122	122	122	124	124	125	126	126	126
nlandske er	145	129	124	122	126	130	130	128	127	126	128	129	128	128	129	129	131	130	133	133	135

Leveomkostninger og detaljpriser pr. 15. november og 15. desember 1935.

Det Statistiske Centralbyrås beregninger over leveomkostningene pr. 15. november og 15. desember gir som resultat at hovedindekstallet blir uforandret fra foregående måned, 153.

I løpet av året, fra desember 1934 til desember 1935, har det vært 4 points stigning.

Indekstallet for matvarer er også for begge måneder uforandret fra oktober, 142 og ligger nu 8 points eller ca. 6 pct. høiere enn for desember 1934.

Det har vært stigning i kjøtt- og fleskeprisene siste måned, mens eggprisene er gått ned. De andre matvarer er så godt som uforandret.

Utgiftene til drikkevarer og tobakk er gått op 1 point i løpet av kvartalet og tilsammen 6 points i løpet av året.

Indekstallet for kull, koks, ved og petroleum er både for november og desember det samme som for de 2 foregående måneder, 141. Ved utgangen av 1934 var indekstallet 138.

Beklædningsposten har vært uforandret i det siste kvartalet — med indekstall 145, men ligger nu 1 point høiere enn for desember 1934.

Indekstallet for posten «Andre utgifter» har vært uforandret fra september 189, men er steget 1 point i løpet av året.

*Tabell 1. Beregnede årlige leveomkostninger for en arbeiderfamilie på vel 4 personer (4.46)
med et utgiftsbudgett på vel 2000 kr. i 1914.*

Varesort.	Juli 1914.	Aug. 1935.	Sept. 1935.	Okt. 1935.	Nov. 1935.	Des. 1935.	Indekstall (juli 1914 = 100).				
							Aug. 1935.	Sept. 1935.	Okt. 1935.	Nov. 1935.	De 193
I. Matvarer:	Kr.	Kr.	Kr.	Kr.	Kr.	Kr.					
Kjøtt	153.85	223.08	220.01	218.47	220.01	223.08	145	143	142	143	1
Flesk	41.14	50.60	52.66	54.72	55.54	58.01	123	128	133	135	1
Fiskemat . .	84.19	111.13	114.50	115.34	116.18	116.18	132	136	137	138	1
Melk, smør, ost, egg . . .	351.93	468.07	471.59	496.22	496.22	492.70	133	134	141	141	1
Mel, gryn, po- teter o. l. . .	121.46	188.26	174.90	167.61	165.19	165.19	155	144	138	136	1
Brød	138.69	230.23	230.23	230.23	230.23	230.23	166	166	166	166	1
Kolonialvarer	128.37	164.31	164.31	164.31	164.31	164.31	128	128	128	128	1
Matvarer ellers	13.80	19.46	19.32	19.60	19.60	19.60	141	140	142	142	1
Tilsammen	1 033.43	1 455.14	1 447.52	1 466.50	1 467.28	1 469.30	141	140	142	142	1
II. Drikkevarer og tobakk	50.70		126.75			127.37		250			2
III. Lys og brensel:											
1) Kull, koks, ved og pe- troleum . . .	49.88	69.83	70.33	70.33	70.33	70.33	140	141	141	141	1
2) Gass og elek- trisitet . . .	80.57		105.88			105.88		131			1
IV. Beklædning .	313.58		453.56			454.10		145			1
V. Husleie	281.25		466.88			466.88		166			1
VI. Andreutgifter	a 259.13		a 535.60			a 524.30		a 207			a 2
	b 212.12		b 401.62			b 401.13		b 189			b 1
Hovedsum	a 2068.54	a 3206.77	a 3206.52	a 3225.50	a 3226.28	a 3218.16	a 155	a 155	a 156	a 156	a 1
	b 2021.53	b 3069.97	b 3072.54	b 3091.52	b 3092.30	b 3094.99	b 152	b 152	b 153	b 153	b 1

a. Med fagforeningskontingent. b. Uten fagforeningskontingent.

Tabell 2. Priser i småsalg i gjennomsnitt for endel av Rikets byer fra mai til desbr. 1935, sammenlignet med juli 1914.

Varesort	Mengde- enhet.	Juli 1914.	Mai 1935.	Juni 1935.	Juli 1935.	Aug. 1935.	Sept. 1935.	Okt. 1935.	Nov. 1935.	Des. 1935.	Stig- ning fra juli 1914 til des. 1935.
<i>A. Matvarer.</i>											
sekjøtt, ferskt, mellestek	Kg.	Øre. 141	Øre. 205	Øre. 205	Øre. 210	Øre. 211	Øre. 210	Øre. 210	Øre. 210	Øre. 215	Pct. 52
— » høirygg	—	¹ 130	169	171	178	179	177	176	176	176	35
— » bibringe	—	¹ 113	153	154	160	161	161	159	158	161	42
iekjøtt, ferskt, forpart	—	140	171	173	192	187	168	157	161	174	24
— » stek	—	149	194	193	210	207	190	177	182	196	32
— salt, norsk, forpart	—	112	144	144	148	153	160	149	149	151	35
— — — — — lår	—	¹ 125	154	154	157	165	169	162	161	165	32
— » islandsk, forpart	—	¹ 93	137	136	136	137	133	133	147	146	57
— » — — — — lår	—	¹ 100	142	141	143	142	142	139	153	152	52
lvekjøtt, ferskt, gjøkalv, bryst	—	129	178	179	185	185	186	185	185	188	46
— — — — — stek	—	144	211	213	220	220	219	221	219	223	55
— — — — — spekalv, forpart	—	¹ 93	130	130	136	139	139	139	138	147	58
— — — — — bakpart	—	¹ 102	148	147	153	157	157	158	155	165	62
ralkjøtt	—	¹ 75	115	113	113	113	112	118	118	118	57
— øttdeig, almindelig	—	¹ 123	172	173	178	182	183	183	184	185	50
— rbonadedeig	—	¹ 165	233	234	244	249	248	247	248	248	50
— ddagspølser, ferske	—	¹ 113	161	162	166	168	169	171	170	171	51
— — — — — røkte	—	¹ 97	144	143	147	149	148	150	152	152	57
inkestek	—	¹ 157	184	182	188	195	204	208	209	220	40
sk, ferskt, norsk, sideflesk	—	141	157	160	163	169	176	183	189	198	40
— saltet, — — — — —	—	146	166	166	169	176	182	192	197	208	42
— amerik. karbonadeflesk	—	154	193	189	195	197	199	221	225	227	47
sk, nyslaktet	—	¹ 83	62	62	63	64	69	72	73	72	÷ 13
— sløiet, uten hode	—	45	52	52	53	53	54	54	54	53	18
— saltet	—	40	56	57	55	55	57	57	57	58	45
se (kolje), fersk, nyslaktet	—	35	61	60	61	60	60	61	62	62	77
— — — — — røket	—	¹ 65	85	86	84	87	87	85	84	84	29
— nyslaktet	—	¹ 43	46	46	47	48	49	49	49	49	14
— sløiet, uten hode	—	¹ 30	41	42	41	43	44	45	45	44	47
reite, stor, opskåret	—	97	194	196	195	197	199	202	202	204	110
skrell, fersk (ikke småmakrell)	—	54	65	65	75	83	85	86	—	—	—
id, fersk (ikke småsild)	—	22	45	48	49	51	56	57	59	59	168
— ekesild, norsk, ¹⁰ / ₁₂ stk. pr. kg.	—	50	71	73	72	76	78	82	83	81	62
— ippfisk, Møre	—	75	87	88	89	89	86	87	92	93	24
— — — — — Sørlandet	—	¹ 95	107	107	105	108	109	113	118	117	23
— r, saltet	—	40	59	57	58	58	58	60	58	58	45
— skeboller, prima	—	¹ 70	81	81	82	82	83	82	83	83	19
sk, nysilt	Liter	17	26	26	26	26	26	27	27	27	59
— skummet	—	8	8	8	8	8	8	8	8	8	0
— øte, alm. rå	—	81	132	132	144	147	148	153	153	153	89
— emfløte	—	¹ 150	245	245	251	251	253	260	260	261	74
— kondensert melk, usukret	¹ / ₁ boks	31	49	49	50	50	50	50	50	50	61
— tør, meierismør	Kg.	244	289	289	294	303	302	302	303	303	24
— — — — — fjellsmør	—	222	255	257	264	271	278	280	281	282	27
— argarin, animalsk, beste	—	144	181	182	172	170	172	172	173	173	20
— — — — — billigste	—	108	137	138	122	121	124	124	124	123	14
— — — — — vegetabilsk, beste	—	120	156	157	147	144	146	147	146	146	22
— t, norsk schweizer, imit.	—	186	289	291	290	294	298	294	293	297	60
— — — — — gouda F 45	—	¹ 163	185	186	191	192	192	196	199	201	23
— — — — — geitemysost B. G. 30	—	164	190	184	190	192	193	195	197	198	21
— — — — — nøkkelost H. 30	—	81	146	147	151	152	153	154	153	156	93
— — — — — kumysost	—	58	52	53	53	55	56	58	59	58	0
— — — — — pultost	—	85	111	109	109	109	111	113	116	117	38

¹ Beregnet pris.

Tabell 2 (forts.). Priser i småsalg i gjennomsnitt for endel av Rikets byer fra mai til desbr. 1935, sammenlignet med juli 1914.

Varesort.	Mengde- enhet.	Juli 1914.	Mai 1935.	Juni 1935.	Juli 1935.	Aug. 1935.	Sept. 1935.	Okt. 1935.	Nov. 1935.	Des. 1935.	Stigning fr juli 1914 til desbr. 1935.
Egg, norske, friske	Kg.	130	111	117	132	155	153	200	209	194	Pc
Hvetemel, finsiktet, norsk formaling	-	31	33	33	34	35	34	35	34	34	
Rugmel, blandet siktemel	-	20	30	30	31	31	31	31	31	31	
Byggmel, norsk	-	-	32	32	33	33	33	34	33	34	
Havremel, norsk, finsiktet	-	-	50	50	51	50	51	52	51	51	
Potetmel, superior ell. lign.	-	47	59	59	59	60	60	61	65	64	
Alm. husholdningsbrød (rug) Hveteloff	-	23	37	37	38	38	38	38	38	38	
Kneipbrød	-	¹ 27	40	40	41	41	41	41	41	41	
Grovbrød	-	¹ 23	34	34	35	35	35	35	35	35	
Havregryn, norske, pressede	-	34	41	41	42	42	42	45	46	47	
Byggryn, hele, prima	-	27	37	37	39	39	39	39	39	39	
Risengryn, prima	-	48	72	72	74	74	75	75	75	74	
Semulegryn (av hvete)	-	-	48	48	49	49	49	49	51	52	
Makaroni pr. pk. à 1/4 kg.	1/4 kg.	¹ 29	31	31	32	32	32	32	32	32	
Poteter	3 kg.	32	42	47	52	48	42	39	38	38	
Hodekål	Kg.	8	29	30	30	32	31	26	26	27	
Gulerøtter	-	¹ 8	29	32	32	38	32	27	26	27	
Bønner, brune	-	¹ 47	61	61	63	63	62	63	64	64	
Erter, gule (Magdeburg)	-	35	64	65	65	66	63	61	61	60	
Appelsiner (Valencia)	-	-	72	78	83	85	87	88	88	69	
Epler, friske (Am. Baldevin) Plommer, sultana 80/85 stkr. Rosiner (Valencia selected)	-	-	147	152	167	170	163	-	-	-	
Tørrede epler, amerikanske	-	95	143	145	146	147	146	146	143	142	
Kaffe, Rio, alm., brent	-	¹ 87	104	104	105	105	106	107	105	105	
— Santos superior	-	109	306	307	312	309	311	311	311	312	
— Salvador	-	215	272	271	275	269	269	272	270	271	
— Java, Bali	-	225	293	290	292	289	283	286	286	282	
Farin	-	251	304	303	306	306	303	306	306	307	
Raffinade	-	274	376	376	380	377	375	378	377	374	
Chokolade, alm., norsk, koke- nr. 3	-	52	63	64	65	65	65	65	65	65	
Kakao, norsk (pr. pk. à 1 kg.) Te (Ceylon)	-	58	75	75	76	76	76	76	76	76	
Sirup, prima, engelsk	-	191	256	255	257	257	258	258	259	259	
Salt, kjøkkensalt	-	-	253	253	255	256	255	256	256	256	
	-	¹ 560	1 067	1 069	1 078	1 070	1 078	1 082	1 077	1 071	
	-	¹ 37	50	49	50	50	51	50	50	50	
	-	7	15	15	15	15	16	16	15	15	
<i>B. Lys og brensel.</i>											
Petroleum, Water white	5-liter	92	106	106	107	108	107	108	107	107	
— Standard white	-	86	101	100	101	101	101	100	101	101	
Kull, husholdnings-	100 kg.	256	351	353	358	357	359	360	364	365	
Koks, nr. 2	Hl.	170	231	231	232	233	233	233	231	233	
— » 3	-	¹ 157	215	215	216	217	219	218	216	217	
Granved, hel, 60 cm. lang	Mf.	¹ 1 432	2 001	2 004	2 008	2 024	2 042	2 044	2 056	2 061	
— hugget	-	1 609	2 294	2 276	2 294	2 342	2 357	2 367	2 392	2 400	
Bjerkeved, hel, 60 cm. lang	-	1 750	2 624	2 629	2 646	2 664	2 703	2 699	2 747	2 759	
— grovhugget	-	¹ 1 932	3 056	3 061	3 102	3 144	3 172	3 175	3 214	3 199	

¹ Beregnet pris.

Tabell 2 (forts.). Priser i småsalg i gjennemsnitt for endel av Rikets byer fra juni 1934 til desbr. 1935, sammenlignet med juli 1914.

Varesort.	Mengde- enhet.	Juli 1914	Juni 1934.	Sept. 1934.	Des. 1934.	Mars 1935.	Juni 1935.	Sept. 1935.	Des. 1935.	Stigning fra juli 1914 til des. 1935.
		Øre.	Øre.	Øre.	Øre.	Øre.	Øre.	Øre.	Øre.	Pct.
<i>C. Beklædningsartikler og skotøi.</i>										
Blått kamgarn, norsk, vekt ca. 550 gr.	M.	893	1 117	1 117	1 111	1 109	1 105	1 117	1 122	26
Helullent ensfarvet kjoletøi, 90 cm. bred, vekt ca. 110 gr.	»	257	412	415	422	419	416	416	415	61
Helullent norsk kåpetøi, mønstret, 140 cm. bred, vekt ca. 600 gr.	»	539	791	801	801	794	786	793	800	48
Bleket lerret, norsk, ca. 140 cm. bred, vekt ca. 240 gr.	»	140	217	216	215	212	211	213	212	51
Ubleket lerret, norsk, ca. 140 cm. bred, vekt ca. 240 gr.	»	114	172	172	171	171	170	172	172	51
Blåtøi, norsk, mønstret, vaskekte, ca. 65 cm. bred, vekt ca. 100 gr.	»	71	105	104	104	104	104	105	105	48
Stout, 70 cm. bred, vekt ca. 100 gr.	»	63	90	90	91	90	90	91	92	46
Håndklædreil, norsk hellin, 55 cm. bred, vekt ca. 180 gr.	»	106	159	160	159	162	163	164	165	56
Dobbelt ullteppe, alm. mellemkvalitet, mønstret, vekt ca. 2.4 kg.	Stk.	1 121	1 516	1 536	1 528	1 508	1 515	1 538	1 546	38
Ullgarn, 4-tråders	Kg.	637	968	963	963	956	956	972	974	53
Dress (konfeksjon) av blått kamgarn, ca. 550 gr.s vare, Utstyr B	Stk.	5 088	7 448	7 450	7 473	7 441	7 430	7 455	7 495	47
Dress (konfeksjon) av norsk slitestoff «Jadar», Utstyr C	»	3 806	5 536	5 533	5 498	5 463	5 470	5 512	5 486	44
Vinterfrakk (konfeksjon), dobbeltspent, Utstyr C	»	4 072	5 909	5 948	5 965	5 855	5 857	5 948	5 935	46
Herreregnfrakk av helullent stoff (med bomullsfør)	»	2 763	6 685	6 688	6 735	6 652	6 653	6 769	6 797	43
Herrevindjakke (av norsk vindtøi)	»	866	1 152	1 152	1 151	1 135	1 135	1 142	1 155	33
Overall, dobbelt, søm xxx	»	321	499	500	497	501	503	509	514	60
Arbeidsskjorte (blåskjorte)	»	260	438	435	436	437	440	445	449	73
Mansjettskjorte, kulørt, ustivet, med 2 snipper	»	491	654	651	655	651	645	661	659	34
Herretrøie, trikotasje av ull	Par	413	564	564	565	564	563	571	564	37
Herrebenklær, — » »	»	430	564	564	565	563	561	568	562	31
Herretrøie, — » makko	»	291	352	350	351	352	352	355	358	23
Herrebenklær, — » »	»	291	350	350	350	352	353	356	357	23
Dametrøier, trikotasje av makko, str. D uten erme	»	145	189	190	188	187	188	190	190	31
Damebenklær, med ribb, trikotasje av makko, str. D	»	235	277	276	275	271	272	273	272	16
Ullstrømper, lange, maskinstrikkede, norske, av 4-tråders garn	»	187	311	309	312	314	314	319	323	73
Alm. bløt herrehatt (hårhatt)	Stk.	716	1 305	1 310	1 308	1 311	1 295	1 303	1 302	82
Herresokker av ull, norske	Par	154	207	206	206	204	204	203	203	32
Herrefetlærstøvler, plugget	»	1 264	1 644	1 646	1 633	1 626	1 611	1 640	1 638	30
Boxcalfsko, sorte, alm. snøre, herre nr. 42	»	1 442	1 864	1 858	1 851	1 842	1 850	1 863	1 866	29
— — — — — dame » 39	»	1 217	1 634	1 637	1 632	1 637	1 638	1 651	1 653	36
Herrekalosjer, alm. sorte, norske	»	366	461	464	463	462	464	473	480	31
Damekalosjer, — — — — —	»	304	415	418	418	415	417	429	439	44
Halvsåling og flikking av herrestøvler — — — — — damestøvler	»	380	626	627	627	627	615	615	618	63
	»	289	469	472	468	469	460	463	463	60

Tabell 2 (forts.). Priser i småsalg i gjennemsnitt for endel av Rikets byer fra juni 1934 til desbr. 1935, sammenlignet med juli 1914.

Varesort.	Mengde- enhet.	Juli 1914.	Juni 1934.	Sept. 1934.	Desbr. 1934.	Mars 1935.	Juni 1935.	Sept. 1935.	Desbr. 1935.	Stignin fra juli 1914 til desbr 1935.
		Øre.	Øre.	Øre.	Øre.	Øre.	Øre.	Øre.	Øre.	Pct.
<i>D. Diverse.</i>										
Enkel furutres komode, 4 skuffer, umalt	Stk.	1 815	3 242	3 229	3 216	3 184	3 205	3 242	3 265	8
— — — malt	»	2 342	4 310	4 278	4 277	4 267	4 289	4 321	4 330	8
— furutres seng, umalt	»	1 507	2 404	2 378	2 410	2 424	2 411	2 436	2 431	6
— — — malt	»	1 990	3 322	3 321	3 314	3 457	3 314	3 342	3 356	6
Pinnestol, lakkert nr. 0	»	328	565	566	566	569	566	571	577	7
Firkantet spisebord av furu, 1 m. × 1 m. umalt, uten løs plate	»	1 366	2 459	2 469	2 510	2 483	2 476	2 508	2 523	8
Firkantet spisebord av ek, rette ben, 1 m. × 1 m., bonet med 3 løsplater	»	4 138	7 254	7 204	7 180	7 184	7 194	7 226	7 229	7
Kassedivan, prima kvalitet, enkelt	»	3 219	4 975	4 938	4 962	4 937	4 950	4 981	4 995	5
— — — — — dobbelt	»	4 807	8 447	8 532	8 538	8 525	8 542	8 671	8 683	8
Jernseng med kjedebunn, norsk fabri- kat, buete fotstykker, ca. 80 cm. bred og 190 cm. lang	»	3 024	3 770	3 729	3 722	3 715	3 666	3 716	3 718	2
Norsk aluminium kasserolle med ører, 8 l.	»	255	450	450	445	449	450	466	481	8
Norsk aluminium kaffekjel à 3 l.	»	288	506	501	502	498	500	515	518	8
Galvanisert opvaskbalje, 26-toms	»	387	571	571	577	579	579	591	596	5
— — — bølge, 12-toms	»	102	198	200	199	199	197	200	207	10
Aluminiumspann, 3 l.	»	186	366	366	365	366	366	377	381	10
Inoksydert gryte, 28 cm. i diameter	»	320	628	639	645	636	637	650	660	10
— — — stekepanne, — — —	»	297	378	383	381	381	384	395	404	3
Galvanisert koksboks nr. 7	»	238	373	372	365	364	367	368	369	5
Bordkniver, engeske, med rustfritt blad og hvitt celluloid skaft	Dusin.	1 275	1 772	1 814	1 796	1 788	1 781	1 805	1 813	4
Spiseskjeer, glatt alpukka	»	478	845	836	844	876	872	888	888	8
Alm. glatte, hvite stentøitallerkener, flate, ca. 23 cm. i diameter	»	230	481	484	473	480	480	482	484	11
Alm. glatte ølglass uten stett, 2 dl.	»	180	443	446	452	450	450	450	450	15
Vrimaskiner, Empire 302	Stk.	1 638	3 173	3 176	3 123	3 073	3 063	3 084	3 089	8
Sink vaskebrett nr. 3	»	75	127	127	124	123	124	125	125	6
Øks, Mustad nr. 12	»	251	402	402	402	399	399	402	405	6
Elektriske lamper, 25 watt, klar pære	»	240	124	118	116	117	116	116	116	4
Grønnsåpe	Kg.	36	68	68	67	68	69	70	71	9
Luna såpe	»	109	148	148	147	147	147	149	149	3
Vaskepulver, Persil	Pk.	100	201	201	198	196	195	197	197	9
Lilleborgers badetabletter	Kg.	167	308	308	308	308	307	305	305	8
Soda	»	12	20	20	20	20	20	20	20	6
Lut	Liter.	17	33	33	33	32	33	34	34	10
Almindelig karbad	—	25	88	88	87	87	87	86	86	24
Hårklipping, herre	—	51	127	127	124	123	123	121	123	14
— — — dame	—	54	114	114	114	112	112	110	109	10
Barbering	—	20	44	44	44	44	44	43	44	12
Landsøl (detaljpris i alm. utsalg)	1/2 fl.	13	33	33	33	33	33	34	34	16
Pilsnerøl	—	17	37	37	37	37	37	38	39	12
Bokkøl	—	27	50	50	50	50	50	51	51	8

Kjøttkontrollen i oktober og november 1935.

I tilknytning til de i Statistiske Meddelelser for 1935, s. 240, 270, 378, 444, 496 og 524 meddelte opgaver over antallet av kontrollerte slakt kan meddeles følgende opgaver for oktober og november, omfattende alle landets kjøttkontrollstasjoner:

	Hest.	Storfe.	Svin.	Sau.	Geit.	Spekalv.	Gjokalv.
Oktober 1935.....	819	18 950	24 454	100 598	1 867	13 333	4 808
» 1934.....	651	17 335	29 095	83 671	1 524	12 919	4 851
November 1935.....	867	16 473	23 089	40 641	1 291	13 706	3 528
» 1934.....	824	14 674	30 367	46 469	1 797	13 340	4 201

Av storfe og hest var tilførselene større både i oktober og november i 1935 enn i 1934, mens tilførselen av svin i begge måneder var betydelig mindre. Tilførselen av sau og geit var større enn foregående år i oktober, mindre i november. Hvad kalv angår, var tilførselen noget større av spekalv, noget mindre av gjokalv enn i de samme måneder i 1934.

Utvandringen til oversjøiske land 1933—1935.

Måneder.	Norske utvandrere.			Utvandrede utlendinger over norske havner.						Tidligere utvandrede personer som har vært hjemme i Norge på besøk.		
				Svensker.			Andre.					
	1933.	1934.	1935.	1933.	1934.	1935.	1933.	1934.	1935.	1933.	1934.	1935.
Januar . .	25	28	21	-	-	-	3	4	2	73	79	96
Februar . .	24	45	30	-	-	-	15	4	3	127	115	78
Mars . . .	15	49	47	-	-	-	5	6	8	254	255	216
April . . .	11	33	48	1	-	-	7	11	14	139	147	159
Mai	31	54	34	-	-	-	9	10	4	137	124	107
Juni	20	32	33	-	-	-	1	10	3	89	103	88
Juli	14	29	16	-	-	-	7	5	-	72	76	89
August . .	44	39	43	-	-	2	4	3	5	315	207	187
September .	68	77	72	1	-	-	5	17	8	586	505	398
Oktober . .	35	41	54	2	1	-	3	22	7	182	225	200
November .	41	49	51	-	-	-	12	6	2	119	69	101
Desember .	16	9	13	1	-	-	-	-	-	23	4	9
Tilsammen	344	485	462	5	1	2	71	98	56	2 116	1 909	1 728

Korrespondanse og inntekt ved den norske Rikstelegraf og Rikstelefon
1934 og 1935.

	Jan.	Febr.	Mars.	April.	Mai.	Juni.	Juli.	Aug.	Sept.	Okt.	Nov.	D
1934.												
Antall telegr. (i 1000)												
til innlandet . . .	127	141	171	148	196	175	158	163	174	170	156	
til utlandet . . .	60	54	56	56	57	58	55	62	58	61	58	
fra utlandet . . .	72	65	70	65	69	71	67	73	69	75	71	
Tils.	259	260	297	269	322	304	280	298	301	306	285	
Antall telefonsam-												
taler (i 1000) . . .	1 036	984	1 138	1 084	1 195	1 291	1 275	1 288	1 163	1 206	1 098	1
Inntekter (i 1000 kr.)												
Stasj. bruttoinntekt	3 229	1 895	2 227	4 045	2 445	2 402	3 294	2 212	2 152	4 266	2 301	2
Herav Oslo telefon	649	487	573	1 577	789	689	604	534	541	1 634	765	
Nettoinntekt . . .	3 094	1 770	2 350	3 915	2 315	2 339	3 279	2 072	2 083	4 116	2 156	2
1935.												
Antall telegr. (i 1000)												
til innlandet . . .	124	136	152	170	210	186	163	169	176	194	177	
til utlandet . . .	57	51	56	51	57	52	55	57	60	69	57	
fra utlandet . . .	69	63	68	62	69	64	68	69	71	83	71	
Tils.	250	250	276	283	336	302	286	295	307	346	305	
Antall telefonsam-												
taler (i 1000) . . .	1 098	1 040	1 152	1 165	1 269	1 310	1 383	1 343	1 250	1 321	1 163	
Inntekter (i 1000 kr.)												
Stasj. bruttoinntekt	3 348	1 948	2 279	4 180	2 613	2 405	3 465	2 252	2 259	4 567	2 439	
Herav Oslo telefon	665	504	613	1 627	843	692	645	564	569	1 712	803	
Nettoinntekt . . .	3 198	1 813	2 392	4 050	2 468	2 392	3 330	2 112	2 212	4 387	2 279	

Postvesenets inntekter kvartalsvis.

	1934.				1935.			
	1. kv.	2. kv.	3. kv.	4. kv.	1. kv.	2. kv.	3. kv.	4. kv.
	1 000 kr.	1 000 kr.	1 000 kr.	1 000 kr.	1 000 kr.	1 000 kr.	1 000 kr.	1 000
Portoinntekter . . .	7 718	7 338	7 442	8 801	7 673	7 612	7 745	
Andre inntekter ¹ . . .	135	306	129	135	170	220	133	
Tilsammen . . .	7 853	7 644	7 571	8 936	7 843	7 832	7 878	

¹ Leieinntekter og forskjellige inntekter.

Tilvirkning av øl i 1934 og 1935
i forskjellige klasser.

Tilvirkning av brennevin, gjær-
spiritus og etyleter i 1934 og 1935.

Måneder.	Inntil 2.50 volumpet. alkohol.		Fra 2.50-4.75 volumpet. alkohol.		Fra 4.75-7.00 volumpet. alkohol.		Almindelig brennevin.		Gjærspiritus.		Etyleter.	
	1935.	1934.	1935.	1934.	1935.	1934.	1935.	1934.	1935.	1934.	1935.	1934.
	Hl.	Hl.	Hl.	Hl.	Hl.	Hl.	Liter à 100 pct.	Liter à 100 pct.	Liter à 100 pct.	Liter à 100 pct.	Kg.	K
Januar . . .	408	409	17 111	17 810	5 206	4 977	316 396	231 107	71 209	77 023	3 650	4
Februar . . .	408	428	17 087	17 321	5 116	4 973	147 987	48 941	37 569	61 022	3 573	4
Mars . . .	506	595	20 380	23 469	7 263	10 266	13 762	65 724	71 253	38 714	3 830	2
April . . .	761	580	25 037	20 613	9 945	5 967	0	32 947	52 991	81 650	2 406	
Mai . . .	955	978	30 687	28 774	7 673	7 230	0	14 748	71 418	62 009	1 913	
Juni . . .	1 254	1 149	34 718	34 921	7 711	7 351	0	0	88 375	68 342	0	
Juli . . .	1 263	1 157	38 610	37 533	7 689	7 357	0	0	59 866	54 404	0	
August . . .	863	793	34 352	32 004	7 633	7 056	0	0	69 646	71 629	0	
September . . .	578	576	24 357	25 653	6 625	6 353	4 609	0	60 744	57 093	0	
Oktober . . .	542	525	23 695	23 673	7 017	6 452	318 072	113 515	133 315	78 564	1 382	
November . . .	529	461	21 086	20 572	6 509	6 042	716 236	520 562	54 618	102 865	4 074	3
Desember . . .		585		28 804		7 200		518 997		58 091		3
I alt		8 236		311 147		81 224		1 546 541		811 406		17

II. Meddelelser og spesialartikler.

Høsten i Norge 1935.

Om høstutbyttet i 1935 har Byrået tidligere offentliggjort: 1. Foreløbig oversikt. 2. Høstutbyttet av høi (Statistiske Meddelelser for 1935, s. 494 flg. og s. 526 flg.).

Sammenlignet med de to foregående år utgjorde høstutbyttet av poteter og rotfrukter i 1935:

	Poteter.			Fôrnepe.			Kålrot.		
	Avl i tonn.	Pct. av mid-delsår.	Kvalitet (5—1).	Avl i tonn.	Pct. av mid-delsår.	Kvalitet (5—1).	Avl i tonn.	Pct. av mid-delsår.	Kvalitet (5—1).
1935.....	916 458	90.5	4.0	522 164	84.8	4.1	184 343	85.9	4.0
1934.....	800 543	85.7	3.5	549 484	91.2	3.9	172 806	94.5	4.0
1933.....	976 776	104.8	4.3	539 048	90.2	4.2	162 552	97.0	4.2

(Angivelsene av høstutbyttet i pct. av middelsår gjelder utbyttet pr. dekar og påvirkes således ikke av endringer i arealet.)

Potetene blev satt adskillig tilbake i veksten, på Sørlandet og Østlandet av tørken, nordenfjells av det kolde og våte vær. Best slo potetene til på Oplandene og i fylkene fra Rogaland til Møre og Romsdal. For hele landet under ett er potetavlingen opgitt til 90.5 pct. av middelsårsavl. Kvaliteten var jevnt over meget god, men optakingen foregikk for en stor del under ugunstige værforhold.

For rotfruktene gjelder i hovedsaken det samme som for potetene. For hele landet er avlingen angitt til 84.8 pct. av middelsår for fôrnepe og 85.9 pct. for kålrot. De samme distrikter som fikk den beste potetavling, fikk også best rotfruktavling.

For grønnfôr har man ikke hatt avlingsoppgaver tidligere. Årets grønnfôravling er i alt beregnet til 70 817 tonn tørt grønnfôr. Det slo best til vesten- og nordenfjells, dårligst på Sørlandet og Østlandet. Kvaliteten blev meget god.

Hvordan årets høstutbytte av poteter, rotfrukter og grønnfôr stiller sig fylkesvis vil fremgå av efterfølgende tabell.

Beregnet utbytte av poteter, fôrnepe, kålrot
og grønnfôr i 1935.

Fylker.	Poteter.				Fôrnepe.			
	Avl pr. dekar.	Beregnet samlet avl.	Pct. av mid-delsår.	Kvalitet.	Avl pr. dekar.	Beregnet samlet avl.	Pct. av mid-delsår.	Kvalitet.
	Kg.	Tonn.		(5-1)	Kg.	Tonn.		(5-1)
Østfold	1 669.3	66 139.1	83.3	4.0	3 243.7	52 119.8	77.1	4.2
Akershus	1 762.4	79 545.9	89.0	4.1	3 431.8	61 913.6	75.5	3.9
Hedmark	2 255.4	115 508.6	97.1	4.4	5 138.8	109 292.3	98.6	4.4
Opland	2 343.9	89 008.4	102.3	4.5	4 661.4	80 815.2	95.4	4.5
Buskerud	1 944.5	46 356.0	94.3	4.2	3 382.2	22 528.6	76.2	4.2
Vestfold	1 593.0	52 266.3	75.5	3.9	3 071.3	23 007.2	74.7	4.4
Telemark	1 910.4	36 868.2	91.5	4.1	3 345.2	13 919.6	82.1	3.9
Aust-Agder	1 731.1	23 403.1	84.4	4.1	3 387.2	3 912.2	81.5	4.0
Vest-Agder	1 705.3	23 049.0	83.6	4.1	2 762.2	2 624.4	63.7	3.6
Rogaland	2 155.3	78 202.3	106.3	4.2	4 038.5	20 321.6	88.5	4.0
Hordaland	1 711.1	52 682.6	97.2	4.1	3 254.2	5 844.6	89.7	4.3
Sogn og Fjordane..	1 818.5	35 176.4	96.7	4.2	4 022.2	9 283.3	91.3	4.0
Møre og Romsdal..	2 065.9	50 149.3	101.0	3.9	3 660.9	14 694.7	84.8	4.0
Sør-Trøndelag	1 803.6	40 855.9	87.1	3.4	3 441.1	33 801.6	81.1	3.8
Nord-Trøndelag....	1 797.6	64 838.9	83.4	3.7	3 424.8	62 111.3	80.6	4.3
Nordland	1 381.4	43 619.8	74.4	3.6	2 627.6	5 123.8	69.7	3.8
Troms	1 030.7	16 795.3	63.0	3.4	2 192.9	785.1	65.7	3.8
Finnmark	1 180.0	1 993.0	87.9	3.2	2 700.0	64.8	100.0	4.0
Rikets bygder.....	1 848.1	916 458.1	90.5	4.0	3 823.3	522 163.7	84.8	4.1
	Kålrot.				Grønnfôr. ¹			
Østfold	3 340.8	13 744.0	84.2	4.3	430.9	3 159.7	93.7	4.7
Akershus	3 573.9	33 144.1	83.8	4.3	363.2	4 045.0	82.9	4.2
Hedmark	4 703.2	16 338.8	100.3	4.3	462.7	10 509.0	95.5	4.0
Opland	4 174.3	12 852.6	95.7	4.3	437.1	8 746.3	95.8	4.4
Buskerud	3 414.2	6 866.0	83.8	4.4	409.7	4 122.2	90.3	4.2
Vestfold	3 063.4	17 826.2	78.7	4.3	461.2	2 607.8	92.3	4.6
Telemark	3 073.5	6 190.1	81.3	4.1	409.8	2 207.7	89.5	4.3
Aust-Agder	2 912.0	3 887.5	70.5	3.6	409.4	523.6	85.7	4.1
Vest-Agder	2 583.0	3 719.5	62.0	3.3	398.6	845.0	84.5	4.1
Rogaland	3 869.2	57 832.7	90.2	3.8	538.0	3 142.1	98.7	4.4
Hordaland	2 938.2	3 567.0	88.5	4.1	497.4	3 048.8	96.2	4.2
Sogn og Fjordane..	3 397.8	1 681.9	86.8	3.7	508.5	1 981.8	98.1	4.5
Møre og Romsdal..	2 664.3	1 089.7	91.6	3.8	383.9	2 069.2	98.0	3.8
Sør-Trøndelag	2 269.2	1 928.8	72.7	3.6	560.2	2 805.4	102.9	4.5
Nord-Trøndelag....	2 510.6	3 025.3	70.3	4.0	462.3	2 552.7	91.5	3.8
Nordland	1 998.0	589.4	72.3	3.5	507.8	9 118.8	96.5	3.8
Troms	1 850.0	57.4	90.0	4.0	545.6	7 881.2	101.8	4.0
Finnmark	1 850.0	1.8	100.0	4.0	518.0	1 450.9	99.5	4.0
Rikets bygder	3 544.6	184 342.8	85.9	4.0	463.8	70 817.2	95.1	4.2

¹ Beregnet som tørt grønnfôr.

Handelsomsetningen med forskjellige land.¹

Tabell 1, november 1935.

Land.	Innførsel.			Utførsel.		
	November.			November.		
	Produk- sjonsland.	Innkjøpsland.		Forbruks- land.	Salgsland.	
	1935.	1935.	1934.	1935.	1935.	1934.
	1000 kr.	1000 kr.	1000 kr.	1000 kr.	1000 kr.	1000 kr.
Europa	57 804	63 755	48 439	46 912	48 093	40 305
Belgia og Luxembourg...	3 409	2 984	2 173	1 923	1 539	1 896
Bulgaria	91	-	-	-	-	33
Danmark	2 085	2 935	2 377	2 778	2 844	1 908
Estland	136	136	62	16	16	15
Finnland	576	515	350	1 325	1 325	993
Frankrike	3 169	4 026	2 245	2 835	2 884	1 818
Færøyane	7	10	3	19	19	15
Hellas	24	16	23	58	52	79
Den Irske Fristat	35	35	149	163	155	157
Island	678	667	194	93	91	234
Italia	1 250	1 226	1 261	406	406	1 478
Jugoslavia	26	8	4	69	66	91
Latvia	19	18	243	117	117	32
Litauen	109	106	99	9	9	71
Nederland	1 827	2 660	2 081	1 671	1 787	1 677
Polen og Danzig	1 817	1 754	1 356	1 060	940	562
Portugal	362	375	237	943	962	164
Romania	4	3	3	22	17	75
Sovjet-Samveldet	1 334	1 235	988	83	83	37
Spania	2 262	1 908	1 564	822	767	913
Storbritannia og N.-Irland	14 788	18 310	15 309	17 175	18 883	11 971
Svalbard	33	33	175	-	-	1
Sveits	570	789	433	308	222	115
Sverige	² 7 829	² 8 351	4 859	5 082	5 413	4 932
Tsjekkoslovakia	1 693	1 623	1 115	1 080	1 038	363
Tyrkia	292	264	177	109	109	323
Tyskland	³ 12 491	³ 12 886	10 483	8 054	7 726	10 126
Ungarn	519	516	150	70	70	33
Østerrike	366	364	325	593	525	189
Andre europeiske land, om- fattende Albania, Gibralt- ar, Malta	3	2	1	29	28	4
Afrika	1 033	435	245	3 076	2 131	1 738
Algerie	28	14	10	55	55	59
Egypt	15	10	66	1 525	1 461	834
Kanariøiene	9	8	1	23	23	24
Marokko	31	25	3	67	47	20
Syd-Afrika-Sambandet ...	23	1	11	554	397	430
Tunis	20	1	-	33	33	14
Øst-Afrika, hvorunder						
Etiopia m. v.	321	195	55	35	26	21
Vest-Afrika, hvoru. Guinea, Liberia m. v.	320	2	50	695	36	248
Syd-Afrika ellers, hvorunder						
Angola	243	179	11	67	41	70
Andre land i Afrika, hvor- under Madagaskar m. v.	23	-	38	22	12	18

¹ Under utførselen ikke medregnet fiske- og fangstprodukter, herunder hvalolje, levert direkte fra fangstfeltene. Utførsel av skinn i pakkepost ikke medregnet før 1. juli 1934. ² Herav skib kr. 1 680 000. ³ Herav skib kr. 246 200.

Land.	Innførsel.			Utførsel.		
	November.			November.		
	Produk- sjonsland.	Innkøpsland.		Forbruks- land.	Salgsland.	
	1935.	1935.	1934.	1935.	1935.	1934.
	1000 kr.	1000 kr.	1000 kr.	1000 kr.	1000 kr.	1000 kr.
Nord-Amerika, Mellem- Amerika og Vestindia	9 407	8 525	8 666	6 046	6 501	4 890
De Forente Stater	6 035	6 138	6 507	5 402	5 306	4 276
Canada	2 607	2 034	¹ 1 635	225	781	117
Haiti	2	1	2	8	8	14
Cuba	13	9	9	194	194	299
Mexico	97	73	22	124	123	85
Panama	-	-	-	18	16	18
Mellem-Amerika «ellers», hv.under Salvador	384	246	291	7	7	35
Vestindia «ellers», hv.under Jamaica, Porto Rico m. v.	210	8	183	51	49	27
Andre land i Nord-Amerika, Mellem-Amerika og Vest- india, hv.under Guate- mala og Nicaragua m. v.	59	16	17	17	17	19
Syd-Amerika	4 246	3 103	4 559	1 201	1 012	1 082
Argentina	2 568	1 849	3 436	808	724	465
Bolivia	-	-	-	31	27	12
Brasil	628	521	155	141	131	352
Chile	-	-	1	10	6	47
Ecuador	1	-	12	23	8	25
Colombia	133	50	48	73	26	22
Peru	608	603	551	62	46	42
Uruguay	18	3	9	43	39	112
Andre land i Syd-Amerika, omf. Venezuela, Paraguay m. v.	290	77	347	10	5	5
Asia	4 885	1 621	1 287	2 897	2 483	1 761
Britisk India	1 318	742	525	637	544	277
— Malakka	118	9	140	100	71	101
Ceylon	67	28	25	9	6	23
Filippinene	56	9	1	17	15	23
Nederlandsk India	1 241	38	197	127	69	71
Japan	761	418	232	1 498	1 437	655
China	354	149	122	274	192	471
Mandsjaukuo	318	8	-	68	47	-
Palestina	11	4	9	88	85	46
Siam	12	121	3	79	17	57
Andre asiatiske land, hv.under Syria, Arabia, Hongkong m. v.	629	95	33	-	-	37
Australia	86	22	10	835	747	915
Australia	76	13	10	733	668	² 848
New Zealand	10	9	-	99	76	64
Andre australske land.	-	-	-	3	3	3
Antarktiske områder og for ordre	-	-	-	-	-	-
I alt	77 461	77 461	63 206	60 967	60 967	50 691

¹ Herav skib kr. 330 000. ² Herav skib kr. 276 000.

Handelsomsetningen med forskjellige land.
 Tabell 2, januar—november 1935.

Land.	Innførsel.			Utførsel.		
	Januar—november.			Januar—november.		
	Produk- sjonsland.	Innkjøpsland.		Forbruks- land.	Salgsland.	
	1935.	1935.	1934.	1935.	1935.	1934.
	1000 kr.	1000 kr.	1000 kr.	1000 kr.	1000 kr.	1000 kr.
Europa	532 184	593 558	540 178	397 206	414 950	389 473
Belgia og Luxembourg ...	26 375	25 366	22 220	17 206	14 545	16 772
Bulgaria	293	50	12	19	18	85
Danmark	* 1 41 022	1 49 852	2 36 627	22 655	23 240	21 619
Estland	1 181	1 112	925	166	163	105
Finnland	4 325	4 054	3 651	8 175	8 132	7 612
Frankrike	24 542	30 738	19 941	25 254	26 564	24 444
Færøylene	86	88	69	361	361	218
Hellas	836	502	264	³ 1 324	³ 1 293	632
Den Irske Fristat	540	536	983	1 242	1 124	1 367
Island	3 559	3 471	3 622	3 672	3 631	4 197
Italia	11 241	10 851	9 738	⁴ 11 516	⁴ 10 414	⁵ 18 040
Jugoslavia	710	137	17	345	340	489
Latvia	438	428	533	1 251	1 252	1 186
Litauen	536	470	163	180	134	299
Nederland	18 084	25 603	22 814	13 385	13 715	⁶ 18 477
Polen og Danzig	17 092	16 399	11 807	5 800	5 490	4 496
Portugal	4 325	4 408	3 587	5 882	5 910	6 107
Romania	813	59	20	414	404	478
Sovjet-Samveldet	7 330	6 804	14 031	⁷ 4 598	⁷ 4 596	8 358
Spania	14 092	11 130	12 806	15 059	14 604	14 389
Storbritannia og N.-Irland	⁸ 134 873	⁸ 175 091	⁹ 156 603	¹⁰ 128 872	¹⁰ 146 843	¹¹ 124 604
Svalbard	3 988	3 980	3 902	573	573	382
Sveits	5 182	5 980	3 784	4 605	5 019	3 084
Sverige	¹² 71 596	¹² 76 050	¹³ 69 817	44 115	47 296	39 061
Tsjekkoslovakia	13 753	12 810	6 104	4 623	4 208	2 788
Tyrkia	1 343	773	1 005	858	844	958
Tyskland	¹⁴ 117 660	¹⁴ 120 617	¹⁵ 131 243	70 746	70 817	67 484
Ungarn	2 390	2 235	1 893	858	492	342
Østerrike	3 943	3 933	2 182	3 210	2 700	1 333
Andre europeiske land, om- fattende Albania, Gibralt- ar, Malta	36	31	15	242	228	67
Afrika	10 827	4 795	6 238	24 946	16 977	23 060
Algerie	222	186	144	269	268	315
Egypt	472	400	579	11 723	11 508	12 909
Kanariøiene	292	186	105	319	274	298
Marokko	779	748	557	289	228	228
Syd-Afrika-Sambandet ...	571	277	132	5 251	3 260	5 041
Tunis	557	438	304	161	164	188
Øst-Afrika, hvorunder Etio- pia m. v.	2 035	1 128	1 398	342	255	245
Vest-Afrika, hvoru. Guinea, Liberia m. v.	4 174	411	2 343	5 771	442	3 143
Syd-Afrika ellers, hvoru. Angola	1 421	964	214	711	526	617
Andre land i Afrika, hvor- under Madagaskar m. v.	304	57	462	110	52	76

¹ Herav skib kr. 17 810 800. ² Herav skib kr. 7 907 500. ³ Herav skib kr. 928 700.

⁴ » » » 753 100. ⁵ » » » 3 030 500. ⁶ » » » 1 194 000.

⁷ » » » 1 746 700. ⁸ » » » 1 481 500. ⁹ » » » 1 523 000.

¹⁰ » » » 1 542 300. ¹¹ » » » 6 874 600. ¹² » » » 16 960 400.

¹³ » » » 17 789 600. ¹⁴ » » » 3 807 600. ¹⁵ » » » 2 448 000.

* Tallet for jan.—okt. rettet.

Land.	Innførsel.			Utførsel.		
	Januar—november.			Januar—november.		
	Produk- sjonsland.	Innkøpsland.		Forbruks- land.	Salgsland.	
	1935.	1935.	1934.	1935.	1935.	1934.
	1000 kr.	1000 kr.	1000 kr.	1000 kr.	1000 kr.	1000 kr.
Nord-Amerika, Mellem-Amerika og Vestindia	98 855	89 352	81 483	66 055	64 243	58 661
De Forente Stater	* 59 911	63 604	58 064	58 533	55 269	52 142
Canada	27 614	19 363	16 685	2 705	4 384	2 385
Haiti	24	11	30	155	154	137
Cuba	185	63	55	2 380	2 354	1 810
Mexico	1 216	735	357	1 057	908	863
Panama	2	2	7	355	339	275
Mellem-Amerika «ellers», hv.under Salvador	6 741	4 694	4 340	117	107	314
Vestindia «ellers», hv.under Jamaica, Porto Rico m.v.	2 187	414	1 504	600	590	551
Andre land i Nord-Amerika, Mellem-Amerika og Vest- india, hv.under Guate- mala og Nicaragua m. v.	975	466	441	153	138	184
Syd-Amerika	43 509	31 157	28 125	13 294	11 896	14 094
Argentina	32 683	25 286	20 473	6 682	5 957	4 766
Bolivia	261	3	4	2 289	2 114	2 904
Brasil	3 480	2 553	2 664	1 936	1 792	3 192
Chile	416	317	160	780	873	859
Ecuador	122	59	31	192	157	251
Colombia	1 230	580	355	535	297	485
Peru	1 199	1 157	2 343	432	331	567
Uruguay	332	124	151	363	307	1 020
Andre land i Syd-Amerika, omf. Venezuela, Paraguay m. v.	3 786	1 078	1 944	85	68	50
Asia	43 372	13 015	14 742	36 245	30 710	31 558
Britisk India	8 832	3 714	4 779	6 330	5 066	5 258
— Malakka	3 955	647	885	666	496	627
Ceylon	625	152	435	177	109	185
Filippinene	721	74	46	229	225	177
Nederlandsk India	6 042	593	1 555	1 156	606	867
Japan	7 678	3 725	4 402	¹ 18 742	¹ 16 991	² 16 135
China, med Mandsjau- kuo	4 779	1 838	1 247	³ 6 765	³ 5 354	⁴ 6 376
Palestina	1 332	1 298	649	416	368	419
Siam	226	123	40	1 281	1 259	944
Andre asiatiske land, hv.under Syria, Arabia, Hongkong m. v.	9 182	851	704	483	236	570
Australia	1 517	881	327	7 163	6 135	6 731
Australia	1 323	796	266	6 165	5 435	6 032
New Zealand	183	79	61	780	576	590
Andre australske land ...	11	6	—	218	124	109
Antarktiske områder og for ordre	2 495	1	—	2	—	—
I alt	732 759	732 759	671 093	544 911	544 911	523 577

Herav skib kr. 1 592 000. Herav skib kr. 1 254 400. Herav skib kr. 625 700.

⁴ Herav skib kr. 1 173 600.

* Tallet for jan.—okt. rettet.

Optjente bruttofrakter 1934.

Av norske skib i utenriksk fart blev det i 1934 optjent en samlet bruttofrakt på 404.4¹ mill. kr. mot 376.7 mill. kr. i 1933.

Stigningen i fraktbeløpet, som utgjorde 27.7 mill. kr. eller 7.4 pct., skyldes hovedsakelig flåtens økede beskjeftigelse i 1934. Den oplagte tonnasje gikk således ned fra gjennomsnittlig 649 000 bruttotonn pr. måned i 1933 til 358 000 bruttotonn pr. måned i 1934, eller fra gjennomsnittlig 15.7 pct. av middelflåten i 1933 til 8.9 pct. av middelflåten i 1934. Fraktene lå dog også litt bedre an enn i 1933. Chamber of Shippings fraktindeks (1920 = 100) var i gjennomsnitt for løsfrakter i 1934 18.9 mot 18.1 i 1933 og for timecharterfrakter 14.6 mot 14.5 i 1933.

Stigningen i bruttofraktene faller vesentlig på turfrakt optjent av motorskib, idet denne er øket med 23.5 mill. kr. Timecharterfrakten for motorskib er derimot gått ned med 2.6 mill. kr., mens timecharterfrakten for dampskib er steget med 6.6 mill. kr. I 1934 blev det for første gang optjent et større fraktbeløp av motorskib enn av dampskib.

I de siste år er en stadig mindre del av bruttofraktene optjent på timecharter. I 1934 blev således 27.4 pct. optjent på timecharter mot 28.3 pct. i 1933, 30.7 pct. i 1932 og 35.4 pct. i 1931.

Av den samlede optjente bruttofrakt i 1934 på 404.4 mill. kr. kan man antagelig regne at litt over halvparten gikk fra som utgifter i utlandet, mens resten ca. 195 à 200 mill. kr. kom landet til gode.

I de følgende tabeller er det gitt detaljerte opplysninger om fordelingen av de optjente bruttofrakter på damp- og motorskib og på tollsteder. Dessuten er det gitt opplysning om antall, tonnasje og besetning for de skib som har vært i utenriksfart.

¹ Heri er ikke tatt med oplagsgodtgjørelsen fra den internasjonale tankskibspool til oplagte norske tankskib.

Antall og tonnasje av skib som har vært i utenriksfart,
og optjente bruttofrakter i 1934.

A. I alt.

Skibenes hjemsted. Tollsteder.	Skib i utenriksfart.				Optjent bruttofrakt.			Besetnings sed- varl. ant.
	An-tall.	Dødvekt tonn.	Brutto reg.tonn.	Netto reg.tonn.	Turfrakt.	Måned- frakt.	I alt.	
					Kr.	Kr.	Kr.	
Halden.....	3	16 920	9 343	5 534	844 110	17 840	861 950	71
Sarpsborg....	7	12 110	7 907	4 473	949 000	—	949 000	103
Fredrikstad...	8	14 175	8 990	5 169	1 177 950	177 640	1 355 590	116
Moss.....	3	30 905	21 494	12 888	—	2 277 690	2 277 690	99
Oslo.....	381	2 002 458	1 288 295	760 370	111 303 520	46 355 010	157 658 530	9 290
Drammen.....	25	84 532	55 176	31 984	6 383 050	870 050	7 253 100	800
Horten.....	1	4 200	3 295	2 241	287 010	—	287 010	21
Tønsberg.....	82	687 856	441 268	268 326	52 871 390	4 704 130	57 575 520	2 555
Sandefjord....	16	144 929	95 364	58 515	4 110 930	1 959 690	6 070 620	485
Larvik.....	6	58 270	38 888	23 362	605 560	2 452 010	3 057 570	194
Brevik.....	1	900	578	382	49 800	—	49 800	8
Porsgrunn.....	18	78 885	45 770	27 036	2 547 210	1 755 700	4 302 910	380
Skien.....	9	22 830	14 125	8 493	1 366 460	144 530	1 510 990	152
Kragerø.....	7	11 300	7 566	4 287	1 365 160	40 440	1 405 600	98
Risør.....	6	23 770	15 225	9 141	1 308 500	646 920	1 955 420	126
Tvedestrand..	4	7 400	4 972	2 795	606 740	67 320	674 060	65
Arendal.....	29	156 647	103 218	61 632	4 433 740	6 940 550	11 374 290	682
Grimstad.....	4	35 920	23 942	14 358	589 200	1 985 690	2 574 890	136
Kristiansand..	26	105 235	66 960	40 276	4 706 210	3 042 260	7 748 470	528
Mandal.....	2	3 880	2 319	1 473	322 460	—	322 460	27
Farsund.....	27	123 940	79 358	47 295	3 846 000	3 898 810	7 744 810	592
Flekkefjord...	3	12 805	9 128	5 354	17 770	953 200	970 970	58
Stavanger.....	24	88 260	65 120	45 484	5 330 870	4 507 550	9 838 420	715
Skudeneshavn.	8	3 400	2 257	1 317	135 980	69 850	205 830	54
Kopervik.....	19	4 815	3 438	1 926	149 810	17 340	167 150	113
Haugesund...	114	488 400	309 495	184 230	17 923 010	8 526 110	26 449 120	2 633
Bergen.....	243	1 110 348	719 214	427 421	62 509 890	18 103 650	80 613 540	6 241
Ålesund.....	13	4 591	3 499	1 688	242 340	116 600	358 940	99
Kristiansund..	2	440	271	180	13 380	—	13 380	11
Trondheim....	33	79 495	51 948	30 836	7 118 040	812 400	7 930 440	659
Steinkjer.....	1	670	489	267	117 000	—	117 000	10
Bodø.....	5	6 090	4 126	2 428	482 030	184 100	666 130	66
Svolvær.....	1	475	363	191	19 080	—	19 080	10
Harstad.....	1	850	617	332	8 630	—	8 630	14
Tromsø.....	2	1 100	804	426	18 200	—	18 200	27
Hammerfest..	2	240	199	93	11 500	—	11 500	17
I alt 1934	1 136	5 429 041	3 505 021	2 092 203	293 771 530	110 627 080	404 398 610	27 255
— 1933	1 113	5 148 160	3 333 194	1 978 947	270 124 080	106 612 380	376 736 460	26 627
— 1932	1 101	4 971 748	3 213 752	1 911 767	261 730 120	115 796 340	377 526 460	26 094
— 1931	1 120	4 997 394	3 270 772	1 943 147	235 164 540	128 623 480	363 788 020	26 936
— 1930	1 196	5 085 859	3 301 222	1 972 543	274 810 560	136 666 860	411 477 420	28 613
— 1929	1 164	4 467 459	2 894 617	1 733 258	295 976 960	136 083 930	432 060 890	26 750
— 1928	1 130	4 192 425	2 708 432	1 630 367	288 459 370	111 549 110	400 008 480	25 741
— 1927	1 172	4 075 810	2 630 292	1 583 644	311 963 850	110 774 630	422 738 480	26 525
— 1926	1 181	3 904 449	2 526 379	1 533 169	322 345 280	107 362 900	429 708 180	26 250
— 1925	1 138	3 719 502	2 391 121	1 462 098	366 307 080	117 684 640	483 991 720	25 144

An m. Skib som i årets løp er forlist eller nybygget, solgt til eller kjøpt fra utlandet er tatt med hvis de har vært i utenriksfart. Skib som i årets løp er overflyttet fra et tollsted til et annet er for antallets, tonnasje og besetningens vedkommende tatt med under det tollsted hvor de var hjemmehørende ved årets utgang, mens de optjente bruttofrakter er fordelt på de tollsteder hvor de virkelig blev optjent.

B. Dampskib.

Skibenes hjemsted. Tollsteder.	An-tall.	Dødvekt tonn.	Brutto reg.tonn.	Netto reg.tonn.	Bruttofrakt.			Besetnings sed-vant. ant.
					Turfrakt.	Månedsfrakt.	I alt.	
					Kr.	Kr.	Kr.	
Halden.....	2	9 140	5 205	3 198	666 520	—	666 520	42
Sarpsborg	7	12 110	7 907	4 473	949 000	—	949 000	103
Fredrikstad...	7	13 825	8 750	4 965	1 154 200	177 640	1 331 840	110
Moss.....	1	8 340	5 565	3 429	—	521 390	521 390	33
Oslo.....	228	714 178	463 765	273 870	50 271 430	14 131 280	64 402 710	4 762
Drammen	20	61 119	38 821	22 569	4 536 210	870 050	5 406 260	647
Tønsberg.....	35	255 427	163 142	102 089	10 709 730	2 595 040	13 304 770	1 020
Sandefjord....	7	45 070	31 865	20 596	340 180	219 290	559 470	196
Larvik.....	2	13 100	8 378	5 125	199 890	453 290	653 180	66
Porsgrunn....	12	38 410	22 835	13 402	2 021 600	504 880	2 526 480	228
Skien.....	8	21 850	13 526	8 096	1 285 160	144 530	1 429 690	143
Kragerø.....	6	10 500	7 014	3 953	1 288 290	40 440	1 328 730	87
Risør.....	6	23 770	15 225	9 141	1 308 500	646 920	1 955 420	126
Tvedestrand..	4	7 400	4 972	2 795	606 740	67 320	674 060	65
Arendal.....	21	91 287	60 089	36 176	2 480 130	3 953 860	6 433 990	469
Grimstad.....	2	16 640	11 401	6 865	—	1 076 070	1 076 070	74
Kristiansand..	22	73 345	45 632	27 685	4 221 100	1 328 110	5 549 210	431
Mandal.....	1	3 600	2 136	1 317	307 360	—	307 360	22
Farsund.....	26	109 280	69 640	41 435	3 127 100	3 898 810	7 025 910	558
Flekkefjord...	1	1 150	1 051	606	—	43 000	43 000	21
Stavanger....	19	37 350	22 194	19 713	4 737 740	777 540	5 515 280	549
Skudeneshavn.	3	2 220	1 496	804	102 250	69 850	172 100	28
Kopervik.....	6	3 285	2 434	1 356	85 930	17 340	103 270	63
Haugesund....	92	282 980	180 156	107 062	10 469 160	4 370 050	14 839 210	1 975
Bergen.....	198	718 822	463 444	274 904	41 597 060	9 209 000	50 806 060	4 763
Ålesund.....	6	2 546	2 097	957	170 540	116 600	287 140	53
Trondheim....	31	78 895	51 554	30 639	7 064 700	812 400	7 877 100	647
Steinkjer.....	1	670	489	267	117 000	—	117 000	10
Bodø.....	4	5 820	3 952	2 319	475 280	184 100	659 380	60
Svolvær.....	1	475	363	191	19 080	—	19 080	10
Harstad.....	1	850	617	332	8 630	—	8 630	14
Tromsø.....	1	650	489	272	10 700	—	10 700	19
I alt 1934	781	2 664 104	1 716 204	1 030 601	150 331 210	46 228 800	196 560 010	17 394
— 1933	770	2 492 544	1 624 600	965 801	150 188 820	39 586 920	189 775 740	17 042
— 1932	773	2 447 140	1 588 388	945 126	150 216 390	42 589 220	192 805 610	17 070
— 1931	798	2 647 121	1 734 234	1 028 870	131 632 600	52 922 070	184 554 670	18 190
— 1930	907	3 077 373	1 993 090	1 192 336	165 243 750	79 256 440	244 500 190	20 811
— 1929	915	3 022 382	1 954 268	1 172 012	195 597 610	92 566 070	288 163 680	20 876
— 1928	909	3 001 904	1 932 934	1 165 560	204 579 770	82 202 130	286 781 900	20 783
— 1927	963	3 143 208	2 031 492	1 222 680	236 721 320	88 288 310	325 009 630	22 195
— 1926	979	3 113 967	2 019 108	1 217 928	259 014 550	89 887 930	348 902 480	22 445
— 1925	967	3 132 165	2 012 123	1 222 556	310 928 020	109 552 270	420 480 290	22 056

C. Motorskib.

Skibenes hjemsted. Tollsteder.	An-tall.	Dødvekt tonn.	Brutto reg.tonn.	Netto reg.tonn.	Bruttofrakt.			Besetnings sed-vant. ant.
					Turfrakt.	Månedsfrakt.	I alt.	
					Kr.	Kr.	Kr.	
Halden.....	1	7 780	4 138	2 336	177 590	17 840	195 430	29
Moss.....	2	22 565	15 929	9 459	—	1 756 300	1 756 300	66
Oslo.....	153	1 288 280	824 530	486 500	61 032 090	32 223 730	93 255 820	4 528
Drammen	5	23 413	16 355	9 415	1 846 840	—	1 846 840	153
Horten.....	1	4 200	3 295	2 241	287 010	—	287 010	21
Tønsberg.....	47	432 429	278 126	166 237	42 161 660	2 109 090	44 270 750	1 535

C. Motorskib (forts.).

Skibenes hjemsted, Tollsteder.	An-tall.	Dødvekt tonn.	Brutto reg.tonn.	Netto reg.tonn.	Bruttofrakt.			Besetnings sed-vanl. ant.
					Turfrakt.	Måned-frakt.	I alt.	
					Kr.	Kr.	Kr.	
Sandefjord....	9	99 859	63 499	37 919	3 770 750	1 740 400	5 511 150	289
Larvik	4	45 170	30 510	18 237	405 670	1 998 720	2 404 390	128
Brevik	1	900	578	382	49 800	—	49 800	8
Porsgrunn....	6	40 475	22 935	13 634	525 610	1 250 820	1 776 430	152
Skien	1	980	599	397	81 300	—	81 300	9
Kragerø	1	800	552	334	76 870	—	76 870	11
Arendal	8	65 360	43 129	25 456	1 953 610	2 986 690	4 940 300	213
Grimstad....	2	19 280	12 541	7 493	589 200	909 620	1 498 820	62
Kristiansand..	4	31 890	21 328	12 591	485 110	1 714 150	2 199 260	97
Mandal	—	—	—	—	—	—	—	—
Farsund	1	14 660	9 718	5 860	718 900	—	718 900	34
Flekkefjord ...	2	11 655	8 077	4 748	17 770	910 200	927 970	37
Stavanger	5	50 910	42 926	25 771	593 130	3 730 010	4 323 140	166
Skudeneshavn.	5	1 180	761	513	33 730	—	33 730	26
Kopervik	13	1 530	1 004	570	63 880	—	63 880	50
Haugesund ...	22	205 420	129 339	77 168	7 453 850	4 156 060	11 609 910	658
Bergen	45	391 526	255 770	152 517	20 912 830	8 894 650	29 807 480	1 478
Ålesund	7	2 045	1 402	731	71 800	—	71 800	46
Kristiansund..	2	440	271	180	13 380	—	13 380	11
Trondheim ...	2	600	394	197	53 340	—	53 340	12
Bodø	1	270	174	109	6 750	—	6 750	6
Tromsø	1	450	315	154	7 500	—	7 500	8
Hammerfest ..	2	240	199	93	11 500	—	11 500	17
I alt 1934	353	2 764 307	1 788 394	1 061 242	143 401 470	64 398 280	207 799 750	9 850
— 1933	340	2 654 826	1 708 018	1 012 653	119 881 430	67 025 460	186 906 890	9 569
— 1932	324	2 523 638	1 624 693	966 066	111 466 520	73 207 120	184 673 640	9 003
— 1931	318	2 349 303	1 535 867	913 702	103 489 350	75 701 410	179 190 760	8 725
— 1930	285	2 007 516	1 307 461	779 632	109 464 540	57 410 420	166 874 960	7 781
— 1929	243	1 441 817	938 237	559 362	100 240 050	43 517 860	143 757 910	5 833
— 1928	213	1 184 665	771 670	461 357	83 693 860	29 346 980	113 040 840	4 895
— 1927	195	921 486	591 748	354 503	74 781 600	22 486 320	97 267 920	4 211
— 1926	183	768 892	493 038	302 278	62 413 980	17 474 970	79 888 950	3 612
— 1925	144	538 626	346 456	209 742	52 585 190	8 132 370	60 717 560	2 700

D. Seilskib.

Skibenes hjemsted, Tollsteder.	An-tall.	Dødvekt tonn.	Brutto reg.tonn.	Netto reg.tonn.	Bruttofrakt.			Besetnings sed-vanl. ant.
					Turfrakt.	Måned-frakt.	I alt.	
					Kr.	Kr.	Kr.	
Fredrikstad...	1	350	240	204	23 750	—	23 750	6
Mandal.....	1	280	183	156	15 100	—	15 100	5
I alt 1934	2	630	423	360	38 850	—	38 850	11
— 1933	3	790	576	493	53 830	—	53 830	16
— 1932	4	970	671	575	47 210	—	47 210	21
— 1931	4	970	671	575	42 590	—	42 590	21
— 1930	4	970	671	575	102 270	—	102 270	21
— 1929	6	3 260	2 112	1 884	139 300	—	139 300	41
— 1928	8	5 856	3 828	3 450	185 740	—	185 740	63

Nettotilvekst av beboelsesleiligheter i 3. kvartal 1935.

I nedenstående tabell er under A ført op nettotilveksten av beboelsesleiligheter for de kommuner som i en årrekke har sendt inn opgaver, under B for de kommuner som er tatt med i statistikken fra 1. januar 1923, og under C for de kommuner som først er tatt med fra 1. januar 1929. Alle byer er nu med i boligstatistikken. Forsåvidt angår nettotilveksten av rum henvises til konjunkturtabellen rubrikk 18.

	A. 26 byer og 1 herred (alle over 5 000 innb. etter folketellingen 1920).								B. 20 byer (2000—5000 innb.) og 13 større landk. med bymessig bebyggelse.					C. 21 byer under 2 000 innb.	
	Alle kommuner.	Herav :							Byer.	Landkom- muner.	Herav :				
		Oslo.	Bergen.	Trond- heim.	Stav- anger.	Dram- men.	Åle- sund.	Aker.			Bærum.	Glem- men.	Strinda.		
1921	2 636	479	552	203	46	126	41	616	-	-	-	-	-	-	-
1922	2 641	703	357	101	51	23	12	880	-	-	-	-	-	-	-
1923	2 922	655	289	164	47	107	28	1 009	159	495	233	76	82	-	-
1924	2 469	498	575	144	24	59	13	776	106	412	165	65	99	-	-
1925	2 227	1 009	198	57	1	78	31	569	74	378	131	82	66	-	-
1926	1 637	680	73	18	62	47	43	457	72	375	134	76	61	-	-
1927	1 391	331	175	55	61	60	44	433	160	377	161	67	71	-	-
1928	1 920	429	210	57	98	74	33	645	177	459	190	32	125	-	-
1929	2 847	999	505	85	70	69	34	707	93	455	182	14	84	35	-
1930	3 056	1 179	425	51	117	44	18	695	99	424	153	22	112	55	-
1931	3 083	1 275	361	156	108	69	32	575	152	453	140	38	144	49	-
1932	4 615	2 167	792	135	158	110	42	738	195	445	157	48	121	27	-
1933	2 933	794	596	61	161	121	26	688	148	505	141	60	108	60	-
1934	4 234	1 952	545	161	170	73	21	774	199	489	116	52	116	61	-
1. kv. 1928	394	76	23	15	20	33	17	145	37	99	50	11	21	-	-
2. » »	334	62	34	12	19	19	3	122	37	89	46	5	16	-	-
3. » »	387	17	58	20	18	8	2	175	46	108	48	10	25	-	-
4. » »	805	274	95	10	41	14	11	203	57	163	46	6	63	-	-
1. kv. 1929	496	138	101	18	15	9	10	125	9	84	52	4	13	6	-
2. » »	578	242	65	6	13	4	4	178	14	121	45	-	25	2	-
3. » »	838	339	157	18	16	34	-	202	26	88	52	6	17	14	-
4. » »	935	280	182	43	26	22	20	202	44	162	33	4	29	13	-
1. kv. 1930	599	163	116	8	23	4	14	147	16	107	39	7	36	5	-
2. » »	568	289	33	8	25	18	-	101	10	65	26	1	15	8	-
3. » »	966	465	163	6	23	13	3	175	27	108	35	10	13	13	-
4. » »	923	262	113	29	46	9	1	272	46	144	53	4	48	29	-
1. kv. 1931	885	429	145	28	30	14	÷	108	13	84	37	2	25	2	-
2. » »	417	50	78	16	32	21	-	166	35	76	34	6	15	1	-
3. » »	539	127	15	56	24	14	21	127	10	118	35	16	33	15	-
4. » »	1 242	669	123	56	22	20	12	174	94	175	34	14	71	31	-
1. kv. 1932	878	366	212	25	35	18	4	129	16	112	37	14	43	2	-
2. » »	1 129	638	172	30	39	34	25	110	16	97	36	6	20	9	-
3. » »	885	169	280	37	43	17	3	202	89	103	42	9	13	2	-
4. » »	1 723	994	128	43	41	41	10	297	74	133	42	19	45	14	-
1. kv. 1933	640	128	179	-	30	26	-	143	25	104	53	11	5	1	-
2. » »	378	÷ 15	83	12	39	27	21	125	27	132	14	14	58	14	-
3. » »	638	÷ 19	200	23	43	34	1	227	44	117	33	19	24	18	-
4. » »	1 277	700	134	26	49	34	4	193	52	152	41	16	21	27	-
1. kv. 1934	1 026	628	62	22	59	20	4	128	33	124	27	26	35	3	-
2. » »	704	245	101	14	26	5	-	222	7	122	29	17	19	14	-
3. » »	1 180	413	237	41	56	10	5	270	74	123	22	8	17	25	-
4. » »	1 324	666	145	84	29	38	12	154	85	120	38	1	45	19	-
1. kv. 1935	969	473	59	33	66	25	2	208	24	86	28	8	22	12	-
2. » »	1 500	887	187	33	49	21	3	197	25	104	42	-	6	13	-
3. » »	797	166	90	38	57	17	6	290	55	118	34	6	28	16	-

Indeks over beskjeftigelse.

Spørsmålet om en norsk beskjeftigelsesstatistikk har flere ganger vært reist. Byrået har imidlertid ikke kunnet skaffe midler til en slik statistikk. Ved utgangen av 1933 tok Socialdepartementet dette spørsmål op overfor Byrået. Byrået festet sig da først og fremst ved en statistikk bygget på kretssykekassenes opgaver og undersøkte muligheten av å kunne få en slik statistikk igang. Man var klar over at det ikke gikk an å bruke opgavene fra de norske sykekasser slik som de er nu, som uttrykk for endringene i beskjeftigelsen. For det første vil omfanget av statistikken på grunn av den fastsatte inntektsgrense variere med denne og med bevegelsen i inntektsnivået. Dernest er det også ikke få arbeidsledige innmeldt i sykekassene gjennom vedkommende kommune, og endelig er opgavene fra sykekassene ikke bearbejdet efter erhverv, men efter lønnsklasser, og de blir bare sendt inn én gang om året. Dertil kommer at en del sesongarbeidere av praktiske grunner er innmeldt frivillig i trygden i hele året slik at opgavene ikke vil kunne gi uttrykk for svingningene i beskjeftigelsen fra det ene tidspunkt til det annet innen året. En del av disse mangler kunde selvfølgelig avhjelpest, og Byrået hadde liten lyst til å opgi tanken om å bygge på sykekassenes opgaver. Men det måtte opgi den fordi det viste sig at den, selv om opgavene kunde legges om, vilde bli altfor kostbar. Man fant derfor å måtte bygge statistikken på et utvalg av bedrifter, slik som i en rekke andre land, bl. a. Sverige.

En beskjeftigelsesstatistikk bygget på et utvalg av bedrifter kan under visse forutsetninger gi et særdeles godt uttrykk for bevegelsen i beskjeftigelsen. Disse forutsetninger er at bevegelsen i beskjeftigelsen for utvalget er representativ for hele massen. Men man vet aldri om så er tilfelle. Saken er nemlig den at man av praktiske grunner alltid er nødt til å holde sig til de litt større bedrifter innen næringslivet, og man kan ikke på forhånd si om økningen i beskjeftigelsen hos disse bedrifter er den samme som økningen hos småbedriftene. Dessuten vil man heller ikke av praktiske grunner i løpet av året kunne få med de nye bedrifter som er så store at de bør være med i statistikken. Det kan bare skje ved revisjon av listen over bedrifter en gang om året. For tiden er det antagelig en relativt sterkere økning i beskjeftigelsen ved mindre bedrifter, og dette kan ikke komme til uttrykk i en beskjeftigelsesstatistikk som er bygget op på et utvalg. Disse forhold må man være klar over når man skal bedømme tallene.

Da Byrået hadde besluttet sig til å bygge beskjeftigelsesstatistikken på dette grunnlag, var det første spørsmål som meldte sig, utvalgets omfang og størrelse. Vi var med en gang klar over at en beskjeftigelsestatistikk som bare holdt sig til industrien, vilde være av relativt liten betydning. Erfaringen viser nemlig at i de senere årtier har omsetning, transport og

immateriell virksomhet vært vel så viktige kilder til beskjeftigelse som industrien. Disse næringer må derfor komme inn under beskjeftigelsesstatistikken. Hos oss vilde det selvfølgelig også ha vært av betydning å få med jordbruk, skogbruk og fiskeri. Men på grunn av disse næringers organisasjon lot det sig ikke gjøre. Utvalgets omfang blev derfor bestemt ved følgende næringer: Industri, derunder også anleggsvirksomhet, handelsvirksomhet, hotell- og restaurantvirksomhet, landtransport, sjøfart og hvalfangst.

Utvalgets størrelse er et spørsmål som ikke kunde avgjøres ensartet for de næringer man har trukket inn under denne statistikk. I industrien var det utelukket å kunne ta med annet enn de større bedrifter innen hver industrigruppen, men bedriftenes størrelse måtte bestemmes noe forskjellig for de forskjellige industrigrupper. Dette har man gjort etter nøie å ha gjennomgått hver industrigruppe for sig. Det utvalg som man har tatt, omfatter 1254 industribedrifter, som 15. desember 1934 i alt beskjeftiget 94 775 arbeidere. I de samme industrigrupper var arbeidertallet ifølge folketellingen av 1. desember 1930 176 879. Utvalget omfatter m. a. o. 54 pct. av arbeidertallet i industrien. Det sier sig selv at en sammenligning med Folketellingen selvfølgelig ikke gir et helt riktig uttrykk for representasjonen. Folketellingen gir stillingen i 1930, og vi vet ikke hvilke forandringer grunnmassen har undergått siden dengang. Men det er det eneste sammenligningsledd vi har, og skulde iallfall gi et nogenlunde riktig uttrykk for representasjonen. I tabell 1 er det gitt en oversikt over utvalgets størrelse i de forskjellige industrigrupper og hvordan dette stiller sig i forhold til Folketellingen. Av denne vil man se at representasjonens størrelse ikke er den samme for de forskjellige industrigrupper. Vi fester oppmerksomheten ved at representasjonsprosenten er lav i grupper som treindustri, skredderier og annen konfeksjonsindustri, bakerier og konditorier og slakterier. Dette henger selvfølgelig sammen med at det først og fremst er innen disse industrigrupper at vi har en masse små industri- og håndverksbedrifter som det har vært umulig å trekke inn under beskjeftigelsesstatistikken. Videre gjør vi oppmerksom på at beskjeftigelsesstatistikken for industrien er en statistikk som viser beskjeftigelsen inden de forskjellige industrigrupper, i k k e innen de forskjellige fag. Det er bedriftene man har gått ut fra og de folk som har vært ansatt i dem, uansett om det fag disse folk arbeider i, faller sammen med den hovedvirksomhet bedriften driver. Ved sammenligning med Folketellingen må vi videre gjøre oppmerksom på at Folketellingen gir antallet av personer klassifisert efter deres viktigste erhverv i året, beskjeftigelsesstatistikken, klassifisert efter bedrifter, gir det antall som var beskjeftiget pr. 15. desember. Opgavene er således ikke helt sammenlignbare. Da nu beskjeftigelsestallene for mange industrier er lave i desember måned, gir ikke tallene helt ut et inntrykk av hvor stor representasjonen i virkeligheten er.

T a b e l l 1.

Industrigrupper.	Antall bedrifter medtatt.	Tellingen pr. 15. des. 1934.		Antall arbeidere ifølge Folke- tellingen.	Repre- senta- sjons- procent.
		Antall bedrifter.	Antall arbeidere.		
<i>Malm- og metallutvinning</i>	41	41	8 148	10 393	78
<i>Jord og stenindustri</i>	61	61	4 896	11 596	42
Herunder: Cement- og kalkindustri.	16	16	728	1 186	61
Glassindustri	3	3	684	1 008	68
<i>Jern- og metallindustri</i>	182	181	19 754	35 398	56
Herunder: Jernstøping og mek. v.					
ind., skibsbygg. og rep. ind.	104	103	13 546	22 238	61
<i>Kjemisk- og elektrokjemisk industri</i> ..	31	31	2 931	6 548	45
Herunder: Sprengstoff- og fyrstikk-					
fabrikker	5	5	570	1 268	45
Elektrokjemisk ind.	6	6	1 971	4 257	46
<i>Olje- og fettindustri</i>	36	34	1 408	2 142	66
<i>Gassverk</i>	7	7	554	698	79
<i>Elektrisitetsverk</i>	58	55	1 792	2 938	61
<i>Treindustri</i>	127	119	5 051	22 449	22
Herunder: Sagbruk og høvlerier	54	52	2 625	10 018	26
<i>Tremasse-, cellulose- og papirindustri</i>	110	107	13 361	16 426	81
<i>Lær- og gummiindustri</i>	26	26	2 261	3 463	65
Herunder: Gummivareindustri	6	6	1 334	1 383	96
<i>Tekstilindustri</i>	87	86	10 969	11 363	97
Herunder: Ull- og bomullsvarefabr..	43	43	6 379	7 282	88
Trikotasjefabrikker	20	19	2 453	2 524	97
<i>Beklædning o. l. samt rensning</i>	129	124	8 143	23 584	35
Herunder: Skofabrikker	33	32	3 408	3 788	90
Skredderi og annen kon-					
feksjonsindustri	55	52	3 516	13 358	26
<i>Nærings- og nydelsesmiddelindustri</i> ..	289	282	12 248	23 100	53
Herunder: Bakerier og konditorier ..	55	53	964	5 149	19
Slakting og kjøttindustri	29	26	514	2 050	25
Meierier og ysterier	42	41	921	836	110
Margarinfabrikker	14	14	654	886	74
Bryggerier	11	11	1 084	1 463	74
Chokolade- og dropsfabr.	9	9	1 395	1 341	104
Tobakksfabrikker	11	11	1 220	1 474	83
<i>Polygrafisk ind. og bokbinderier</i>	70	70	3 259	6 781	48
I alt	1 254	1 224	94 775	176 879	54

Byggevirksomheten, som ikke er tatt med i tabell 1, hører til de grupper som det er vanskelig å få et stort utvalg for. Byrået har her måttet begrense sig til 180 bedrifter, som praktisk talt omfatter alle entreprenørfirmaer og større bygningshåndverkere. Pr. 15. desember beskjeftiget disse firmaer 5 578 arbeidere. Folketellingen hadde et antall på 23 909. Når representasjonen blir såpass liten, skyldes det at det i denne industriegren er en mengde småbedrifter som ikke kan komme med i beskjeftigelsesstatistikken. Vi vil peke på at dette er grunnen til at den alt overveiende del av landhåndverkerne faller utenfor beskjeftigelsesstatistikken. Under byggevirksomheten kommer selvfølgelig med en del anleggsarbeidere, men det egentlige anleggsarbeide er i statistikken vesentlig representert gjennom oppgaver over statens anlegg. Her er tatt med statsbanene, veivesenet, havnevesenet og telegraf- og telefonvesenet. Oppgavene over statsbanene omfatter både nyanleggene og vedlikeholdsarbeide ved linjen utført av sesongarbeidere. Veivesenet omfatter både anlegg og det ordinære vedlikeholdsarbeide. Det samme gjelder havnevesenet, telefon- og telegrafvesenet. Oppgaver fra telefon- og telegrafvesenet kom først med i statistikken fra 15. juni 1935. Oppgavene for statens anlegg skulde være fullstendige, for såvidt angår ordinære arbeider, nødsarbeide er derimot holdt utenfor.

Handelsvirksomheten representeres i statistikken ved 486 firmaer valgt ut i de 5 største byer. Her omfatter selvfølgelig oppgavene både funksjonærer og arbeidere. Hvis man kan dømme etter Folketellingens tall, skulde personalet ved de utvalgte forretninger representere omtrent 23 pct. av alle i varehandelsvirksomhet. Under hotell- og restaurantvirksomhet blev det tatt ut de største hoteller og restauranter i de fire største byer + Tønsberg og dessuten de største turisthoteller over hele landet, i alt 104 foretagender. Etter Folketellingen utgjør representasjonen 21 pct. For landtransportens vedkommende er statens jernbanedrift og sporveisdriften fullstendig representert i oppgavene. Lasting og lossing av skib bygger på oppgaver fra stuerkontorene i de byer hvor slike finnes, og det er dessuten supplert med en del oppgaver fra private firmaer. For automobiltransporten har man valgt ut 100 bedrifter, men for denne gruppe blir selvfølgelig, slik som det ligger an, representasjonen meget liten. Sjøfarten bygger på oppgaver fra 246 rederier. Representasjonen er ganske stor, 62 pct. etter Folketellingens tall, men utenfor faller den vesentligste del av småskipsfarten på kysten herhjemme. Oppgavene for hvalfangsten er fullstendige.

Denne korte gjennomgåelse av utvalgets omfang og størrelse gir et inntrykk av hvor meget eller hvor lite selve beskjeftigelsesstatistikken kan gi. Vi understreker på ny at næringer som jordbruk, skogbruk og fiske ikke er med, at småbedrifter i alle næringer er holdt utenfor. Og vi vil endelig til slutt peke på at den meget store skare småfolk som driver sin virksomhet for egen regning uten lønnet hjelp, selvfølgelig ikke kommer med i statistikken. Men alt det som ligger utenfor statistikken, gir leve-

brød til mange mennesker, og det er mulig at dette viser en annen bevegelse i beskjeftigelsen enn det statistikken omfatter. Imidlertid vil vi pointere at statistikken slik som den nu er bygget op, er mere omfattende enn en tilsvarende statistikk i de fleste andre land.

Det annet spørsmål som reiser sig ved en beskjeftigelsesstatistikk, er hvor ofte man skal få opgaver over beskjeftigelsen. Det beste var naturligvis å ha opgaver en gang om måneden slik som vi har det for arbeidsledighetsstatistikken, men da dette er et nytt felt og det også gjelder om at statistikken blir så billig som mulig, fant Byrået å burde nøie sig med kvartalsopgaver slik som man har i Sverige. Etter nøiere overveielse besluttet Byrået å velge desember, mars, juni og september for de fire punkter i året man vilde ha opgaver for, og innen hver av disse måneder beskjeftigelsen på den normale yrkesdag i siste lønningsuke før den 15. i vedkommende måned.

Det sier sig selv at når det skal spørres om beskjeftigelse i de forskjelligeartede næringer, kan ikke spørsmålene stilles akkurat likt til hver næring. For industrien hadde man bedt om antall arbeidere på en normal dag i siste uke før den 15. Spørsmålet er formet slik for at man skal undgå å få feilaktige opgaver, om den 15. ikke i alle retninger kan regnes for å være normal. For industrien har man dessuten spurt om antall utførte timeverk i siste lønningsuke før den 15. Timeverkopgavene har særlig for industrien stor betydning som supplement til beskjeftigelsesopgavene både derigjennem at man kan bruke dem til kontroll og fordi de for enkelte industriarter gir et bedre uttrykk for beskjeftigelsen enn antall arbeidere på en bestemt dag. Det samme spørsmål om beskjeftigelsen som for industrien, altså en normal dag i siste uke, er stillet overfor bygge- og anleggsvirksomheten og landtransporten. Derimot har man overfor handelen, hotell- og restaurantvirksomheten, skibsfarten og hvalfangsten spurt om det samlede personale på en bestemt dag, den 15. hvis dette ikke er en lørdag eller en helligdag, ellers den nærmest forutgående virkedag.

Det rettslige grunnlag for opgavene er lov om tilveiebringelse av statistiske opgaver av 25. april 1907. I henhold til denne blev det den 14. desember 1934 utstedt provisorisk anordning som blev stadfestet av Stortinget den 14. januar 1935.

På grunn av forskjellige forhold fikk ikke statistikken fra først av sitt fulle omfang. For industrien, byggevirksomheten, sjøfarten og hvalfangsten blev opgavene første gang innhentet i desember 1934, for hotell- og restaurantvirksomheten første gang i mars 1935 og for statens anlegg og vedlikeholdsarbeider, handelsvirksomheten og landtransporten første gang 15. juni 1935.¹ Fullstendige opgaver foreligger derfor hittil bare pr. 15. juni og 15. september i år.

¹ For disse siste næringsgreners vedkommende var opgavene innhentet også tidligere for enkelte undergrupper; opgaver for hele gruppen har man derimot først fra 15. juni.

Da beskjeftigelsesstatistikken bygger på et utvalg, kan den ikke gi opgave over det absolutte tall på beskjeftigede i landet. Det er heller ikke meningen med den. Meningen er at den skal gi et uttrykk for de endringer som finner sted i beskjeftigelsen fra tidspunkt til tidspunkt. Materialet skal m. a. o. tjene som basis for beregning av en beskjeftigelsesindeks. Denne indeks er nu beregnet for de enkelte grupper fra det tidspunkt gruppen kom med i statistikken. Til beregningen av indeksen for industrien har man brukt følgende formel:

$$I'_{t_1} = \frac{\sum_1^n t_1 \alpha_i \frac{A_i}{t_1 a_i}}{\sum_1^n t_0 a_i \frac{A_i}{t_0 a_i}} \cdot 100$$

$$I'_{t_2} = \frac{\sum_1^n t_2 \alpha_i \frac{A_i}{t_2 a_i}}{\sum_1^n t_0 a_i \frac{A_i}{t_0 a_i}} \cdot 100$$

o. s. v.

Ved sammenkjedning fås:

$$I_{t_0} = 100, \quad I_{t_1} = I'_{t_1}, \quad I_{t_2} = \frac{1}{100} \cdot I_{t_1} \cdot I'_{t_2} \quad \text{o. s. v.}$$

I' = indekstall før sammenkjedningen.

I = indekstall etter sammenkjedningen.

t_0 = basistidspunktet.

t_1 og t_2 = beregningstidspunkter.

α = arbeiderantall i undergruppene på tidspunktet t_1 sammenlignbart med arbeiderantallet på tidspunktet t_0 .

$t_0 a$ = do. sammenlignbart med arbeiderantallet på tidspunktet t_2 .

A = arbeiderantall i undergruppene ifølge Folketellingen 1930.

n = antall undergrupper.

Som det vil ses, er dette en summasjonsindeks hvor hver undergruppe er tillagt en bestemt vekt. Antallet av arbeidere innen undergruppene er multiplisert med disse vekter. Produktene for alle grupper er så summert. Vektene har man bestemt ved å dividere Folketellingens opgaver over antall arbeidere 1. desember 1930 med antall beskjeftigede arbeidere 15. desember 1934.

På lignende måte har man beregnet en generalindeks for samtlige grupper undtatt hvalfangst.

Beskjeftigelsestatistikken foreligger nu for 4 kvartaler, nemlig pr. 15. desember 1934, 15. mars, juni og september 1935. Fullstendig er den, som nevnt tidligere, bare for juni og september 1935. Når Byrået ikke har funnet å burde offentliggjøre statistikken særskilt for hvert av de tids-

Tabell 2.

Gr. nr.	Gruppebetegnelse.	Indeks for arbeiderantall. Basis sept. 1935 = 100.				Indeks for utførte timeverker. Basis sept. 1935 = 100.			
		Des. 1934.	Mars 1935.	Juni 1935.	Sept. 1935.	Des. 1934.	Mars 1935.	Juni 1935.	Sept. 1935.
	<i>Samtlige grupper undtatt hvalfangst</i>	--	--	96	100	--	--	--	--
I.	<i>Industri</i>	95	93	102	100	97	92	105	100
1.	Malm- og metallutvinning	89	93	96	100	94	93	101	100
2.	Jord- og stenindustri	88	74	95	100	91	72	101	100
3.	Jern- og metallindustri	84	86	95	100	85	86	98	100
4.	Kjemisk- og elektrokjemisk industri	99	102	104	100	101	103	106	100
5.	Olje- og fettindustri	105	130	103	100	106	133	110	100
6.	Gassverk	96	92	96	100	98	92	93	100
7.	Elektrisitetsverk	85	85	93	100	85	85	95	100
8.	Treindustri	91	90	99	100	92	88	105	100
9.	Tremasse-, cellulose- og papirindustri	96	100	100	100	97	98	99	100
10.	Lær- og gummivareindustri	93	86	92	100	98	86	91	100
11.	Tekstilindustri	102	100	99	100	105	95	99	100
12.	Beklædnings- og rensningsindustri	95	97	98	100	94	92	92	100
13 a.	Nærings- og nydelsesmiddelindustri undtatt hermetikkindustri	101	99	103	100	104	99	103	100
13 b.	Hermetikkindustri	115	73	191	100	191	120	315	100
14.	Polygrafisk industri og bokbinderier	96	98	100	100	100	99	105	100
II.	<i>Byggevirksomhet</i>	75	66	73	100	73	65	75	100
III.	<i>Statens anleggs- og vedlikeholdsarbeider</i>	--	--	70	100	--	--	73	100
1.	Statsbanene	41	42	91	100	39	42	91	100
2.	Veivesenet	38	38	65	100	40	37	68	100
3.	Havvesenet	76	38	57	100	70	35	59	100
4.	Telegraf- og telefon	--	--	69	100	--	--	68	100
IV.	<i>Handelsvirksomhet</i>	--	--	98	100	--	--	--	--
1.	Funksjonærer	--	--	100	100	--	--	--	--
2.	Arbeidere	--	--	94	100	--	--	--	--
V.	<i>Hotell- og restaurantvirksomhet</i>	--	99	104	100	--	--	--	--
VI.	<i>Landtransport</i>	--	--	94	100	--	--	--	--
1.	Statsbanene	--	98	99	100	--	--	--	--
2.	Sporveisdrift	--	92	102	100	--	--	--	--
3.	Lasting og lossing av skib	--	77	70	100	--	--	--	--
4.	Automobiltransport	--	--	100	100	--	--	--	--
VII.	<i>Sjøfart</i>	97	94	99	100	--	--	--	--
VIII.	<i>Hvalfangst</i>	235	240	85	100	--	--	--	--

punkter den har vært optatt, kommer dette av at man ikke har noget å sammenligne den med. Saken er jo den at en indeks isolert for en enkelt måned ikke sier noenting sålenge man ikke har noget sammenligningsgrunnlag. Selv om man imidlertid har den for 4 perioder innen et år, kan ikke en indeks gi noget tydelig uttrykk for svingningene i beskjeftigelsen.

Vi vet nemlig at beskjeftigelsen er sterkt sesongpreget, og det er først når man får tall som viser beskjeftigelsen på samme tid i 2 forskjellige år at en sammenligning av verdi kan trekkes. Da imidlertid spørsmålet om beskjeftigelsesgraden har vært sterkt fremme i diskusjonen, har Byrådet tross disse betenkeligheter funnet å burde offentliggjøre resultatet av undersøkelsen for de 4 tidspunkter det nu foreligger opgaver for. Som tidligere nevnt, er indeksen beregnet særskilt for industri, byggevirksomhet, statens anlegg og vedlikeholdsarbeider, handelsvirksomhet, hotell- og restaurantvirksomhet, landtransport, sjøfart og hvalfangst. For de tre førstnevnte hovedgrupper er det også beregnet en indeks for de utførte timeverk. Som basis har man funnet foreløbig å burde bruke september 1935. Når indeksen blir ført videre, vil det bli anledning til å få skiftet basis. Resultatet av de hittil foretatte tellinger er gitt i tabell 2 på foregående side. For industrien har man som nevnt opgaver fra 15. desember 1934. Indeksen viser for den betydelige svingninger innen året, et forhold som er det samme både for arbeiderantallet og de utførte timeverk. Begge opgaver viser et minimum i mars og et maksimum i juni, svingninger som vesentlig er uttrykk for en sesongbevegelse. Da sesongbevegelsen er ytterst ulik for de forskjellige industrigrupper, sier det sig selv at svingningene i tallene ikke er de samme fra industri til industri. De andre hovedgrupper viser alle undtatt hotell- og restaurantvirksomheten betydelig stigning i beskjeftigelsen fra juni til september.

For å kunne få noen holdepunkter for hvad disse svingninger i indeksen betyr, har man flere veier å gå. Man kan sammenligne dem med arbeidsledighetsstatistikken, og man kan trekke sammenligninger med produksjonsstatistikken. Foretar man en sammenligning mellom arbeidsledighetsstatistikken og beskjeftigelsesstatistikken, må man være opmerksom på at disse to statistikker ikke har samme omfang, videre at arbeidsledighetsstatistikken grupperer personene efter deres eget yrke, beskjeftigelsesstatistikken efter bedriftenes art. Nogen slutninger kan man dog muligens trekke om man sammenligner de store hovedgrupper. Dette er gjort i tabell 3 neste side.

Det denne tabell viser, er at svingningene i beskjeftigelsen og arbeidsledigheten innen året stort sett er de samme. Vi nevner således et minimum av arbeidsledighet i juni og maksimum av beskjeftigelse i samme måned for industrien. Nogenlunde det samme er tilfelle med byggeindustrien, med statens anlegg og vedlikeholdsarbeider, med landtransport og sjøfart og hotell- og restaurantvirksomhet. Opgavene for handel og forretningsvirksomhet stemmer derimot ikke så godt. Tendensen er med andre ord stort sett den samme i de to serier, men vi kan ikke trekke noget resultat av en slik sammenligning for det som er hovedsaken, nemlig å undersøke hvor sterkt beskjeftigelsen er steget eller hvor sterkt arbeidsledigheten er gått ned.

Tabell 3.

Gruppebetegnelser.		Overskudd av arbeidssøkende. Sept. 1935 = 100.				Indekstall for antall beskjeftigede Sept. 1935 = 100			
Arbeidsledighets- statistikk.	Beskjeftigelses- statistikk.	Des. 1934.	Mars 1935.	Juni 1935.	Sept. 1935.	Des. 1934.	Mars 1935.	Juni 1935.	Se 19
<i>Industri og håndverk ÷ Bygn.ind.</i>	<i>Industri</i>	136	134	92	100	95	93	102	1
Derav:	Derav:								
Metall- og maskinind. + skibsb.	Jern- og metallindustri.....	158	152	95	100	84	86	95	1
Trevareindustri	Treindustri	111	138	109	100	91	90	99	1
Beklædningsindustri	Beklædnings- og rensningsind.	108	147	107	100	95	97	98	1
Nærings- og nytelsesmiddelind.	Nærings- og nytelsesmiddelind.	148	104	74	100	104	91	126	1
<i>Bygningsindustri</i>	<i>Byggevirksomhet</i>	223	230	125	100	75	66	73	1
<i>Vann-, vei- og jernbanebygging</i> ..	<i>Statens anleggs- og vedlikeholdsarb.</i>	138	146	105	100	—	—	70	1
<i>Handel og forretningsførsel</i>	<i>Handelsvirksomhet</i>	88	102	75	100	—	—	98	1
<i>Hotell-, kafé- og restaurantdrift</i> ..	<i>Hotell- og restaurantvirksomhet</i> ...	104	132	81	100	—	99	104	1
<i>Landtransport</i>	<i>Landtransport</i>	118	115	74	100	—	—	94	1
<i>Sjøfart</i>	<i>Sjøfart</i>	126	127	99	100	97	94	99	1

Også produksjonsindeksen for industrien viser nogenlunde samme tendens som beskjeftigelsesindeksen. Den hadde følgende tall:

Desember 1934	106
Mars 1935	107
Juni 1935	117
September 1935	117

Det vi på grunnlag av dette kan fastslå, er at beskjeftigelsesindeksen gir et uttrykk for de sesongmessige svingninger som vi kjenner fra før.

Skal vi imidlertid på dette tidspunkt, før oppgavene for desember 1935 foreligger, kunne gjøre oss håp om å trekke noen slutninger fra beskjeftigelsesindeksen, må vi først gjøre oss op en mening om hvilke bevegelser en slik almindelig beskjeftigelsesindeks kan gi uttrykk for. Da vi ikke har noen tidligere oppgave for Norge, har vi funnet det av betydning å trekke frem de svenske oppgaver. Den svenske beskjeftigelsesindeks utarbeides av Socialstyrelsen for hvert kvartal. Basis for denne er årene 1926/30, og den er beregnet på den måte at antall arbeidere ved kvartalets utgang er satt i procent av det gjennomsnittlige antall arbeidere ved de samme bedrifter i 1926/30. De tall fra den svenske arbeidsledighetsstatistikk som man har funnet å burde sammenligne med, er antall ansøknings om arbeide minus besatte plasser. Disse tall omfatter alle yrkesgrupper undtatt jord- og skogbruk og huslig arbeide. De svenske tall var følgende:

Beskjeftigelsesindeks.

	1932.	1933.	1934.	1935.
Mars	—	86.0	91.0	99.1
Juni	—	89.6	99.1	104.2
September	91.2	91.0	100.8	104.6
Desember	88.4	89.7	98.8	

Antall ansøkninger om arbeide ÷ besatte plasser.

	1932.	1933.	1934.	1935.
Mars	—	123 553	112 470	87 882
Juni	—	89 479	63 662	54 527
September	66 549	95 538	57 429	51 396
Desember	92 873	114 154	79 612	

Opgavene er også gjengitt i en grafisk fremstilling (fig. 1). Denne grafiske fremstilling gir uttrykk for at nedgangen i arbeidsledigheten fra

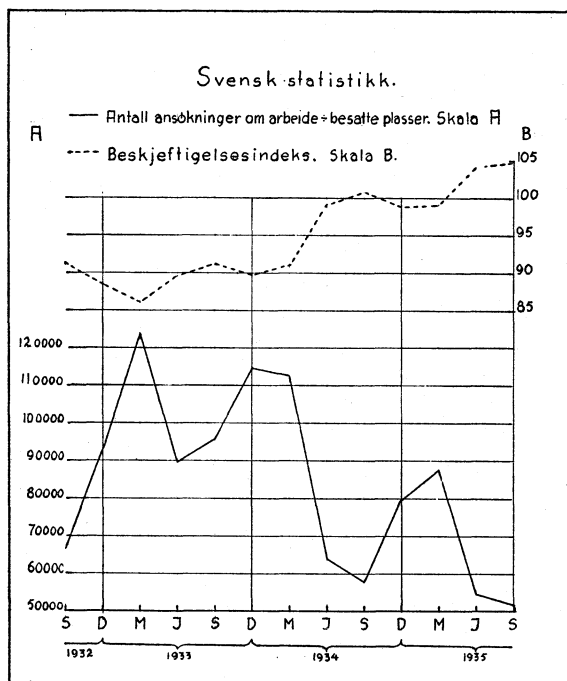

Fig. 1.

har vi på figur 2 neste side tegnet inn både de norske og de svenske tall.

Vi skal her først feste oppmerksomheten ved de to arbeidsledighetskurver: I Sverige meget store utslag og sterk nedgang i løpet av de år vi har tatt med. I Norge mindre utslag og ikke nogen tegn til nedgang. Denne forskjell i de svenske og norske tall har vært pekt på flere ganger tidligere. Den henger delvis sammen med den forskjelligartede registrering i Sverige og Norge, delvis også sammen med konjunktorens forskjellige utslag i de to land, et forhold som vilde komme ennu tydeligere frem om kurven var trukket helt tilbake til 1929. Vi vil videre gjøre oppmerksom på at den norske kurve for arbeidsledigheten i industrien viser en svak nedgang i løpet av årene 1933—34—35. Den norske beskjeftigelsesindeks for industrien viser en stigning i beskjeftigelsen i de 4 måneder den omfatter, som ikke skiller sig meget fra den svenske. Sammenlignbare er dog ikke

tidspunkt til tidspunkt stort sett svarer til stigningen i beskjeftigelsen. Beskjeftigelsesindeksen gir m. a. o. det inverse billede av arbeidsledigheten, dette til tross for at beskjeftigelsesindeksen ikke tilnærmedesvis hviler på et så bredt grunnlag som den svenske arbeidsledighetsstatistikk.

Det som er hovedsaken, er nemlig at beskjeftigelsesindeksen fra 1932 av gir uttrykk for stadig øket beskjeftigelse, likesom arbeidsledighetsstatistikken gir uttrykk for stadig fall i arbeidsledigheten.

For å kunne bruke den svenske statistikk til belysning av norske forhold

kurvene fordi den svenske har basis i 1926/30, den norske i september 1935, og fordi den norske kurve for disse 4 måneder bare omfatter industrien, den svenske også andre næringer. Den norske beskjeftigelsesindeks for de 2 siste måneder, som også er tegnet inn, viser en stigning likedan som den svenske. Sammenligner vi den norske arbeidsledighetsstatistikk og den norske beskjeftigelseskurve, finner vi også her en sammenheng i bevegelsen når vi holder oss til industritallene alene, d. v. s. stigende arbeidsledighet, synkende beskjeftigelse og omvendt. Den generelle indeks viser derimot en stigende beskjeftigelse fra juni til september, mens arbeidsledighetskurven viser stigende arbeidsledighet, ikke fallende som man skulde vente.

Som man vil forstå, gir ikke beskjeftigelsesindeksen for disse 4 måneder et særlig godt grunnlag for å kunne måle stigning eller fall i beskjeftigelsen i løpet av året. Et sikkert holdepunkt får man først når desembertallene foreligger. Men alt tatt i betraktning, arbeidsledighetens nedgang i industrien, den økede virksomhet i løpet av året og sammenligningen med de svenske tall, synes det dog som om man kan ha rett til å trekke den slutning at beskjeftigelsen siden desember 1934 er øket. Hvor sterkt, det vil først tallene for desember 1935 og mars i år kunne vise.

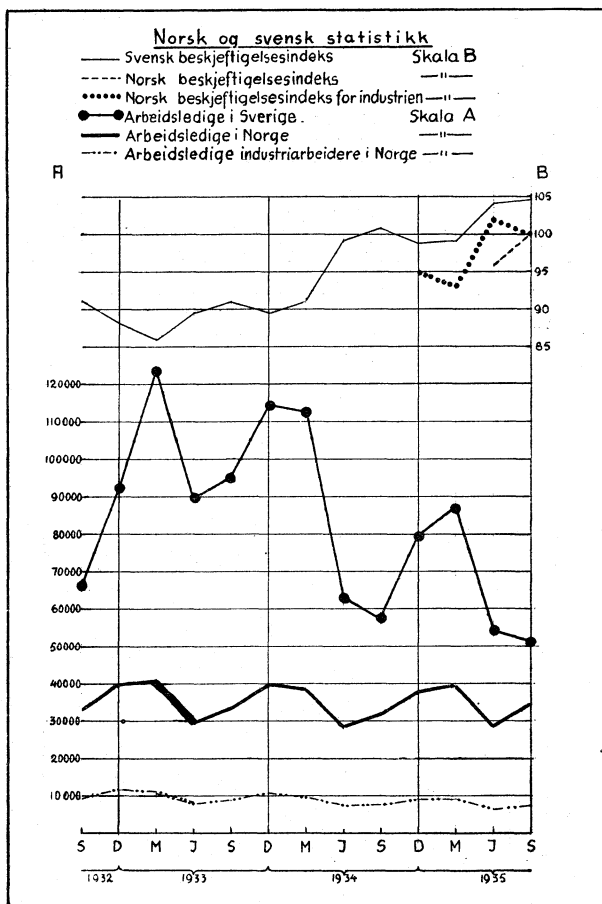

Fig. 2.

Den kommunale skatteligning for 1935—36 (inntektsåret 1934),
oversikt over de samlede kommunale skatter, eiendoms-
takster m. v.

Følgende oversikt over den kommunale skatteligning er utarbeidet efter innberetninger fra ligningsnevndene. Innberetningene inneholder summariske opgaver over antall skattydere, formue, antatt og skattbar inntekt, reduksjonstabeller og over skattøre og utlignet skatt på formue og inntekt. Opgaver over eiendomsskatt er innhentet særskilt.

Det bemerkes at fra to skattedistrikter, nemlig Leiranger og Værøy, er innberetning om skatteligningen ikke kommet inn. For disse distrikter er derfor foregående års opgave benyttet. Det er heller ikke kommet innberetning om alle påbudte omligninger. De endelige opgaver over resultatene av den kommunale skatteligning for 1935—36 kan derfor komme til å avvike en del fra nedenstående sammendrag, som derfor må betraktes som foreløbig.

Til sammenligning anføres resultatet av skatteligningen 1934/35. Da innberetning om praktisk talt alle omligninger for dette år nu er kommet inn, kan disse opgaver betraktes som endelige.

		Bygder.	Byer.	Riket.
Antall skatt- ydere . .	{ 1934-35 (1933)	761 013	314 257	1 075 270
	{ 1935-36 (1934)	770 369	318 308	1 088 677
Formue . .	{ 1934-35 (1933) kr. 3 925 384 000	2 992 580 000	6 917 964 000	
	{ 1935-36 (1934) - 3 964 565 000	3 101 749 000	7 066 314 000	
Antatt inn- tekt . .	{ 1934-35 (1933) -	936 317 000	965 451 000	1 901 768 000
	{ 1935-36 (1934) -	967 638 000	986 389 000	1 954 027 000
Skattbar inn- tekt . .	{ 1934-35 (1933) -	563 143 000	605 434 000	1 168 577 000
	{ 1935-36 (1934) -	586 266 000	622 041 000	1 208 307 000
Utlignet her- reds- og bysk.	{ 1934-35 (1933) -	109 965 837	133 790 597	243 756 434
	{ 1935-36 (1934) -	112 185 502	136 932 211	249 117 713
Herav: på faste eiend. . .	{ 1934-35 (1933) -	1 789 780	17 947 058	19 736 838
	{ 1935-36 (1934) -	1 721 651	18 703 177	20 424 828
— på formue	{ 1934-35 (1933) -	14 886 488	11 810 449	26 696 937
	{ 1935-36 (1934) -	15 097 880	11 983 163	27 081 043
— på inntekt	{ 1934-35 (1933) -	93 289 569	104 033 090	197 322 659
	{ 1935-36 (1934) -	95 365 971	106 245 871	201 611 842

Skatteligningen 1935—36 bygger som bekjent på inntekten i 1934 og formuen ved utgangen av samme år. Formuen for hele riket utgjorde 7 066.3 mill. kr. mot 6 918.0 mill. kr. i 1933, 7 035.7 mill. kr. i 1932, 7 231.7 mill. kr. i 1931, 7 750.1 mill. kr. i 1930, 7 970.1 mill. kr. i 1929 og 8 053.6 mill. kr. i 1928. Formuen i 1934 var altså 148.3 mill. kr. større enn ifølge foregående års skatteligning.

Den antatte inntekt var for hele riket 1 954.0 mill. kr. mot 1 901.8 mill. kr. i 1933, 1 933.9 mill. kr. i 1932, 1 993.7 mill. kr. i 1931, 2 196.9 mill. i 1930, 2 199.6 mill. i 1929, 2 153.3 mill. i 1928 og 2 252.0 mill. i 1927. Inntekten i 1934 var altså 52.2 mill. kr. større enn i 1933.

Stigning (+) eller fall (÷) i pct. av foregående års ligning er i følgende tabell stillet sammen for årene 1914—1934.

Skatteligning.	Bygdene.		Byene.		Riket.	
	Formue pct.	Antatt inntekt pct.	Formue pct.	Antatt inntekt pct.	Formue pct.	Antatt inntekt pct.
1915/16 (1914)	+ 7.3	+ 5.2	+ 9.0	+ 8.8	+ 6.2	+ 8.1
1916/17 (1915)	+ 13.6	+ 20.1	+ 29.6	+ 46.5	+ 20.0	+ 33.1
1917/18 (1916)	+ 29.5	+ 48.0	+ 47.8	+ 88.1	+ 37.9	+ 70.7
1918/19 (1917)	+ 29.7	+ 28.2	+ 48.9	+ 22.0	+ 38.4	+ 24.3
1919/20 (1918)	+ 20.0	+ 22.5	+ 12.6	+ 5.6	+ 16.4	+ 12.2
1920/21 (1919)	+ 7.4	+ 16.2	+ 7.2	+ 17.1	+ 7.3	+ 16.7
1921/22 (1920)	+ 2.4	+ 11.1	÷ 11.1	+ 0.4	÷ 3.9	+ 5.0
1922/23 (1921)	÷ 8.7	÷ 11.3	÷ 17.0	÷ 18.4	÷ 12.3	÷ 15.2
1923/24 (1922)	÷ 7.5	÷ 11.0	÷ 9.0	÷ 16.1	÷ 8.1	÷ 13.7
1924/25 (1923)	÷ 1.0	÷ 3.3	÷ 3.4	÷ 7.1	÷ 1.5	÷ 5.3
1925/26 (1924)	+ 2.1	+ 5.1	+ 3.4	÷ 0.5	+ 2.6	+ 2.3
1926/27 (1925)	÷ 3.4	+ 0.7	÷ 5.7	÷ 0.1	÷ 4.3	+ 0.3
1927/28 (1926)	÷ 10.4	÷ 11.9	÷ 5.6	÷ 9.7	÷ 8.5	÷ 10.9
1928/29 (1927)	÷ 6.9	÷ 9.8	÷ 6.3	÷ 7.8	÷ 6.8	÷ 8.8
1929/30 (1928)	÷ 2.0	÷ 4.5	+ 2.0	÷ 4.2	÷ 0.3	÷ 4.4
1930/31 (1929)	÷ 1.5	+ 2.2	÷ 0.3	+ 2.1	÷ 1.0	+ 2.1
1931/32 (1930)	÷ 3.4	+ 0.6	÷ 1.9	+ 0.2	÷ 2.8	÷ 0.1
1932/33 (1931)	÷ 6.0	÷ 9.9	÷ 7.6	÷ 8.5	÷ 6.7	÷ 9.2
1933/34 (1932)	÷ 4.2	÷ 4.1	÷ 0.6	÷ 2.0	÷ 2.7	÷ 3.0
1934/35 (1933)	÷ 1.6	÷ 0.6	÷ 1.7	÷ 2.6	÷ 1.7	÷ 1.7
1935/36 (1934)	+ 1.0	+ 3.3	+ 3.6	+ 2.2	+ 2.1	+ 2.7

Stigningen i den antatte inntekt 1934 er altså 2.7 pct. mot 1.7 pct. fall året før. Formuen er steget med 2.1 pct. mot 1.7 pct. fall året før.

Inntekten har i 1934 steget forholdsvis noget mer i bygdene enn i byene, henholdsvis 31 321 000 kr. (3.3 pct.) og 20 938 000 kr. (2.2 pct.). Formuesansettelsene viser derimot bare 39 181 000 kr. (1.0 pct.) stigning i landdistriktene mot 109 169 000 kr. (3.6 pct.) stigning i byene.

Inntektsligningen for Oslo viser en stigning på 13 334 000 kr. eller 3.0 pct. Det er også betydelig stigning i andre byer. En nevner Halden, Moss, Drammen, Kristiansand, Sandnes, Kristiansund og Narvik. For en del av byene er det imidlertid nedgang i den antatte inntekt, således for Horten, Tønsberg, Sandefjord, Larvik, Notodden og Haugesund.

For bygdene fylkesvis er bevegelsen i den antatte inntekt noget forskjellig. Buskerud har en gjennomsnittlig stigning på 6.7 pct., Troms 5.8 pct., Sør-Trøndelag 5.6 pct., Østfold 4.7 pct., Akershus 4.3 pct. Finnmark 4.3 pct., Rogaland 4.2 pct., Hordaland 3.6 pct., Hedmark 3.5 pct., Aust-Agder 3.4 pct., Opland 2.8 pct., Vest-Agder 2.4 pct., Møre og Romsdal 2.4 pct., Nordland 2.3 pct., Nord-Trøndelag 2.2 pct. og Vestfold 2.0 pct. I Telemark og Sogn og Fjordane er det gjennomsnittlig nedgang i den antatte inntekt, henholdsvis 5.4 pct. og 0.6 pct. I Telemark er det vesentlig Tinn

som gjør utslaget. Her er inntekten gått ned fra 10 614 000 kr. til 8 103 000 kr. eller 23.7 pct. For de enkelte skattedistrikter vil man ellers henwise til de efterfølgende tabeller, hvor bevegelsen i den antatte inntekt er ført op i absolutte tall.

Bygdene fylkesvis.	Formuen i 1934 i pct. av formuen 1914.	Antatt inntekt 1934 i pct. av inntekten 1914.
Østfold	158	207
Akershus	234	378
Hedmark	78	132
Opland	132	175
Buskerud	109	182
Vestfold	133	223
Telemark	127	115
Aust-Agder	135	174
Vest-Agder	161	175
Rogaland	176	218
Hordaland	168	217
Sogn og Fjordane	157	186
Møre og Romsdal	144	141
Sør-Trøndelag	142	192
Nord-Trøndelag	131	175
Nordland	138	141
Troms	133	137
Finnmark	105	151
Bygdene i alt	145	201

Sammenligner man formuen og inntekten for 1934 med de tilsvarende tall for 1914, fremgår det at utviklingen har vært meget forskjellig i de forskjellige fylker. Stigningen er størst i Akershus fylke, hvor formuen er 134 pct. og inntekten 278 pct. større enn i 1914. I Vestfold, Rogaland, Hordaland, Sogn og Fjordane og Østfold er også stigningen i inntekten over gjennomsnittet for riket (101 pct.). Stigningen er minst i Hedmark, Telemark, Troms, Møre og Romsdal og Nordland. I Hedmark er inntekten steget med bare 32 pct., og formuen er endog 22 pct. mindre enn den var i 1914. De eksepsjonelt

lave tall for Hedmark skyldes visstnok særlig det sterke fall i prisene på skogprodukter med derav følgende økonomiske vanskeligheter. I Telemark er inntekten bare 15 pct. større enn i 1914. I de senere år er inntekten særlig i industridistriktene gått sterkt ned i dette fylke.

Følgende tabell viser formue og antatt inntekt i hvert av årene 1915 til 1934, sammenlignet med tallene for 1914, som er satt = 100.

År.	Bygdene.		Byene.		Riket.	
	Formue.	Antatt inntekt.	Formue.	Antatt inntekt.	Formue.	Antatt inntekt.
1915/16 (1914)	100	100	100	100	100	100
1916/17 (1915)	114	120	130	146	120	134
1917/18 (1916)	147	178	191	275	165	228
1918/19 (1917)	192	229	285	336	228	284
1919/20 (1918)	230	280	321	355	265	319
1920/21 (1919)	247	326	344	415	285	372
1921/22 (1920)	253	362	306	417	274	390
1922/23 (1921)	231	321	254	340	239	331
1923/24 (1922)	214	286	231	285	220	286
1924/25 (1923)	214	276	223	265	217	271
1925/26 (1924)	218	290	231	264	223	277
1926/27 (1925)	209	293	218	264	212	278
1927/28 (1926)	187	258	205	238	194	248
1928/29 (1927)	174	233	192	219	181	226
1929/30 (1928)	171	223	196	210	181	216
1930/31 (1929)	168	228	196	214	179	221
1931/32 (1930)	162	226	192	215	174	220
1932/33 (1931)	153	204	177	197	162	200
1933/34 (1932)	146	195	176	193	158	194
1934/35 (1933)	144	194	173	188	155	191
1935/36 (1934)	145	201	180	192	159	196

Ifølge den kommunale skatteligning var altså i 1934 hele landets formue 59 pct. og den antatte inntekt 96 pct. større enn i 1914. Til støtte ved bedømmelsen av denne stigning kan nevnes at leveomkostningene 1934 var 148, når 1914 settes = 100, og at engrosprisene 1934 gjennomsnittlig var 124 og landeiendomsprisene 159, når prisene 1913 settes = 100.

Den skattbare inntekt for hele riket var i 1934 i alt 1208.3 mill. kr. mot 1168.6 mill. kr. i 1933. Stigningen utgjør altså 39.7 mill. kr. eller 3.4 pct. mot 2.2 pct. nedgang i 1933. Gjennomsnittlig for hele landet utgjorde i 1933 den skattbare inntekt 61.4 pct. og i 1934 61.8 pct. av den antatte inntekt. Relativt har altså den skattbare inntekt gått sterkere opp enn den antatte. Dette er det vanlige i opgangstider, mens det omvendte er tilfelle i nedgangstider. Dette at den skattbare inntekt avtar eller tiltar forholdsvis raskere enn den antatte inntekt, har selvsagt stor betydning ved budgetteringen av inntektsskatten både for staten og for kommunene.

Den utlignede eiendoms-, formues- og inntektsskatt til herreds- og bykommunene utgjorde i 1935/36 249.1 mill. kr. mot 243.8 mill. kr. i 1934/35, en stigning på 5.3 mill. kr. eller 2.2 pct. Relativt har skattene altså ikke steget fullt så meget som den skattbare inntekt. Følgen er en antydning til nedgang i skattøren for budgettåret 1935/36. Formuesskattøren er gjennomsnittlig for hele riket 3.83 promille og inntektsskattøren 16.69 procent mot henholdsvis 3.86 og 16.88 for 1934/35.

Den gjennomsnittlige inntektsskattøre i årene 1915/16 og 1926/27 til 1935/36 var følgende:

	Bygder.	Byer.	Riket.
1915/16 (1914)	7.72 pct.	10.24 pct.	8.81 pct.
1926/27 (1925)	14.30 »	15.76 »	15.03 »
1927/28 (1926)	14.95 »	15.71 »	15.34 »
1928/29 (1927)	15.51 »	15.41 »	15.46 »
1929/30 (1928)	15.94 »	15.88 »	15.91 »
1930/31 (1929)	15.49 »	15.63 »	15.56 »
1931/32 (1930)	15.40 »	15.63 »	15.52 »
1932/33 (1931)	16.30 »	16.66 »	16.49 »
1933/34 (1932)	16.62 »	16.91 »	16.77 »
1934/35 (1933)	16.56 »	17.18 »	16.88 »
1935/36 (1934)	16.27 »	17.08 »	16.69 »

I 1915/16 (1914) var den gjennomsnittlige skattøre for hele riket 8.81 pct.; men dette tall sammenlignet med det tilsvarende for de senere år gir ikke noget riktig bilde av inntektsskattens stigning i kommunene i vedkommende tidsrum, fordi det skattefrie fradrag nu utgjør en mindre del av den hele inntekt enn det gjorde før krigen, for 1935/36 og 1915/16 henholdsvis 38.2 og 44.6 pct. regnet gjennomsnittlig for hele riket. Et riktigere uttrykk for kommuneskattens stigning får man ved å sammenligne inntektsskatten med den antatte inntekt:

	Bygder.	Byer.	Riket.
1915/16 (1914)	4.31 pct.	5.57 pct.	4.89 pct.
1926/27 (1925)	9.51 »	10.73 »	10.10 »
1927/28 (1926)	9.63 »	10.65 »	10.13 »
1928/29 (1927)	9.80 »	10.16 »	9.98 »
1929/30 (1928)	9.94 »	10.37 »	10.15 »
1930/31 (1929)	9.75 »	10.24 »	9.99 »
1931/32 (1930)	9.66 »	10.21 »	9.94 »
1932/33 (1931)	9.99 »	10.75 »	10.37 »
1933/34 (1932)	10.00 »	10.71 »	10.36 »
1934/35 (1933)	9.96 »	10.78 »	10.38 »
1635/36 (1934)	9.86 »	10.77 »	10.32 »

Den kommunale inntektsskatt er altså i forhold til inntektens størrelse gjennomsnittlig mere enn dobbelt så stor som i 1914. Den har steget betydlig mere i bygdene enn i byene. Man legger også merke til at sett i forhold til den antatte inntekt er inntektsskatten omtrent uforandret de fire siste år, dog med en svak tendens til nedgang det siste år.

Den gjennomsnittlige inntektsskattøre i 1935/36 for landdistriktene fylkesvis var følgende: Telemark 18.81 pct., Hedmark 18.69 pct., Buskerud 18.69 pct., Troms 18.41, Nordland 18.25 pct., Nord-Trøndelag 17.74 pct., Finnmark 17.40 pct., Opland 16.88 pct., Møre og Romsdal 16.69 pct., Vest-Agder 16.53 pct., Sogn og Fjordane 16.37 pct., Hordaland 16.31 pct., Akershus 16.20 pct., Aust-Agder 15.47 pct., Sør-Trøndelag 15.48 pct., Rogaland 14.22 pct., Østfold 13.93 pct. og Vestfold 13.01 pct.

I de enkelte kommuner er skattørens størrelse meget forskjellig. Dette fremgår av tabellen side 6—8, hvor skattedistriktene er gruppert etter inntektsskattørens størrelse, og for landdistriktenes vedkommende også med hensyn på den brukte reduksjonstabell.¹ Forhøielse av normaltabellens skattefrie beløp er betegnet med +, nedsettelse med ÷. Foruten den procentvise nedsettelse av det skattefrie beløp har mange kommuner sløifet ett eller flere av reduksjonstabellens nederste trin. I disse kommuner blir derfor tabellen strengere enn den grupperingen gir uttrykk for.

Det fremgår av tabellen at av rikets 759 skattedistrikter hadde bare 47 distrikter en skattøre som var på lovens laveste maksimum (12 pct.) eller under dette. I 128 distrikter var skattøren mellom lovens laveste og høieste maksimum (15 pct.) og i 584 distrikter — d. v. s. 77 pct. av alle — var skattøren over lovens høieste maksimum. Av disse siste hadde 153 distrikter 15.01 til 17.00 pct., 169 distrikter 17.01 til 18.00 pct., 245 distrikter 18.01 til 20 pct. og 17 distrikter hadde over 20 pct. I skattårene 1926/27 til 1934/35 hadde henholdsvis 312, 375, 441, 500, 484, 511, 577, 591 og 601 skattedistrikter en skattøre som lå over lovens høieste maksimum. An-

¹ Når byene ikke er tatt med i grupperingen, kommer det av at en stor del av dem bruker helt individuelle reduksjonstabeller (særtabeller). Det er riktignok overalt gått ut fra normaltabellen for byene, men dennes skattefrie fradrag er forhøiet eller nedsett med forskjellig procentsats for hver av de 8 skatteklasser.

Fylker.	Reduk- sjons- tabell.	1	2	3	4	5	6	7	8	9
		8.00 eller min- dre.	8.01- 10.00.	10.01- 12.00.	12.01- 15.00.	15.01- 17.00.	17.01- 18.00.	18.01- 20.00.	Over 20 pct.	Til- sam- men.
Østfold.	Pct. Særtabell ¹	-	-	-	2	-	-	-	-	2
	Lt. ²	0	1	-	-	-	-	-	-	1
	- ÷ 20	1	-	2	1	1	-	-	-	5
	- ÷ 30	-	1	2	3	3	2	4	-	15
	- ÷ 40	-	1	2	-	1	2	-	-	6
	- ÷ 50	-	-	-	1	-	-	-	-	1
			2	2	6	7	5	4	4	-
Akershus.	Pct. Særtabell ¹	-	-	-	-	3	-	-	-	3
	Lt. + 20	-	-	-	1	-	-	-	-	1
	- ÷ 0	-	-	-	-	-	1	-	-	1
	- ÷ 10	-	-	1	1	1	-	-	-	3
	- ÷ 20	-	-	-	-	2	2	-	-	4
	- ÷ 30	-	-	-	4	1	-	-	-	5
	- ÷ 40	-	-	-	2	2	6	2	-	12
- ÷ 50	-	-	-	-	-	3	-	-	3	
		-	-	1	8	9	12	2	-	32
Hedmark.	Lt. ÷ 30	-	-	-	2	-	-	2	-	4
	- ÷ 35	-	-	-	-	-	-	1	-	1
	- ÷ 40	-	-	-	1	1	-	3	-	5
	- ÷ 50	-	-	-	1	2	4	13	-	20
			-	-	-	4	3	4	19	-
Opland.	Lt.	0	-	-	-	1	-	-	-	1
	- ÷ 10	-	-	-	-	1	-	-	-	1
	- ÷ 20	-	-	-	-	2	-	-	-	2
	- ÷ 30	-	1	1	1	4	1	2	-	10
	- ÷ 40	-	-	-	2	1	1	9	-	13
	- ÷ 50	-	-	-	1	1	3	-	-	5
	- ÷ 60	-	-	-	-	-	1	2	-	3
		-	1	1	4	10	6	13	-	35
Buskerud.	Lt.	0	-	-	1	-	-	-	-	1
	- ÷ 10	-	-	-	-	-	1	2	-	3
	- ÷ 20	-	1	-	-	1	2	2	1	7
	- ÷ 30	-	-	-	1	-	-	1	1	3
	- ÷ 40	-	-	-	3	-	2	5	-	10
	- ÷ 50	-	-	-	-	-	1	-	-	1
		-	1	-	5	1	6	10	2	25
Vestfold.	Bt. ² ÷ 20	-	-	-	1	-	-	-	-	1
	Særtabell ¹	-	1	1	1	-	-	-	-	3
	Lt. + 15	-	-	-	1	-	-	-	-	1
	- ÷ 10	-	-	-	1	-	-	-	-	1
	- ÷ 15	-	-	-	1	-	-	-	-	1
	- ÷ 20	-	1	1	2	-	-	-	-	4
	- ÷ 30	-	-	1	4	2	1	-	-	8
- ÷ 40	-	-	-	-	-	-	2	-	2	
		-	2	3	11	2	1	2	-	21

¹ Det man her har kalt særtabeller er sådanne hvor det riktignok er gått ut fra en av de to normaltabellene, men hvor det skattefri beløp er forhøiet eller nedsatt med forskjellige procentsatser for hver av de 8 skatteklasser. I en stor del av byene er denne fremgangsmåte benyttet. Det lar sig derfor ikke gjøre å gruppere byene med hensyn på de benyttede reduksjonstabeller. ² Normaltabellen for landdistriktene er betegnet med Lt. og normaltabellen for byene med Bt.

Fylker.	Reduk- sjons- tabell.	1	2	3	4	5	6	7	8	9
		8.00 eller min- dre.	8.01- 10.00.	10.01- 12.00.	12.01- 15.00.	15.01- 17.00.	17.01- 18.00.	18.01- 20.00.	Over 20 pct.	Til- sam- men.
Telemark.	Pct.									
	Bt. 0	-	-	-	-	-	-	1	-	1
	Lt. 0	-	-	-	1	-	-	-	-	1
	- ÷ 10	-	-	-	-	-	-	1	-	1
	- ÷ 20	-	-	-	-	1	-	2	-	3
	- ÷ 30	-	-	-	-	-	-	3	1	4
	- ÷ 40	-	-	-	-	-	1	12	-	13
	- ÷ 50	-	-	-	-	-	-	2	-	2
		-	-	-	1	1	1	21	1	25
	Aust-Agder.	Bt. 0	-	-	-	-	1	-	-	-
Lt. 0		-	-	2	-	-	-	-	-	2
- ÷ 10		-	1	-	-	-	-	-	-	1
- ÷ 15		-	-	1	-	-	-	-	-	1
- ÷ 20		-	-	1	3	2	-	-	-	6
- ÷ 30		-	-	-	2	3	6	-	-	11
- ÷ 40		-	-	-	1	2	2	3	-	8
- ÷ 60		-	-	-	1	-	-	-	-	1
		-	1	4	7	8	8	3	-	31
Vest-Agder.	Lt. 0	-	-	-	-	1	-	-	-	1
	- ÷ 10	-	-	-	1	-	-	-	-	1
	- ÷ 20	-	-	-	-	-	1	1	-	2
	- ÷ 30	-	-	-	1	2	2	1	-	6
	- ÷ 40	-	-	-	2	7	4	-	-	13
	- ÷ 50	-	-	-	3	8	2	1	-	14
	-	-	-	7	18	9	3	-	37	
Rogaland.	Lt. 0	-	-	-	1	-	-	-	-	1
	- ÷ 10	-	-	-	2	-	-	-	-	2
	- ÷ 20	-	1	1	-	-	-	-	-	2
	- ÷ 30	-	-	3	1	-	-	-	-	4
	- ÷ 40	1	-	4	1	1	2	1	1	10
	- ÷ 50	-	-	3	10	8	2	7	-	31
	1	1	11	15	9	4	8	1	50	
Hordaland.	Bt. 0	-	-	-	-	-	-	1	-	1
	Lt. + 20	-	-	-	1	-	-	-	-	1
	- 0	-	-	-	1	-	1	-	-	2
	- ÷ 20	-	-	-	-	1	-	-	-	1
	- ÷ 30	-	1	1	2	1	-	1	-	6
	- ÷ 40	-	-	-	-	1	1	-	-	2
	- ÷ 50	-	-	-	6	8	2	2	-	18
	- ÷ 60	-	-	-	2	10	11	4	1	28
	-	1	1	12	21	15	8	1	59	
Sogn og Fjordane.	Lt. ÷ 20	-	-	-	1	-	-	-	-	1
	- ÷ 50	-	-	-	2	2	3	2	-	9
	- ÷ 60	-	-	-	1	2	2	3	-	8
	- ÷ 70	-	-	-	1	3	4	9	1	18
	- ÷ 80	-	-	-	-	-	-	1	-	1
	-	-	-	5	7	9	15	1	37	

Fylker.	Reduk- sjons- tabell.	1	2	3	4	5	6	7	8	9
		8.00 eller min- dre.	8.01- 10.00.	10.01- 12.00.	12.01- 15.00.	15.01- 17.00.	17.01- 18.00.	18.01- 20.00.	Over 20 pct.	Til- sam- men.
Møre og Romsdal.	Pct.									
	Lt. ÷ 30	-	-	-	1	-	-	-	-	1
	- ÷ 35	-	-	-	-	1	-	-	-	1
	- ÷ 40	-	-	-	-	-	1	-	-	1
	- ÷ 50	-	1	1	9	4	2	4	1	22
	- ÷ 60	-	-	-	3	1	1	10	-	15
	- ÷ 70	-	-	-	-	10	3	7	2	22
	- ÷ 75	-	-	-	-	-	1	-	1	2
	- ÷ 80	-	-	-	-	-	-	2	-	2
			-	1	1	13	16	8	23	4
Sør-Trøndelag.	Lt. ÷ 20	-	-	-	2	-	-	-	-	2
	- ÷ 30	1	-	1	1	2	-	-	-	5
	- ÷ 40	-	-	-	1	-	4	1	-	6
	- ÷ 50	-	-	-	3	4	6	5	-	18
	- ÷ 60	-	-	-	-	2	4	5	-	11
	- ÷ 70	-	-	-	-	-	3	10	-	13
		1	-	1	7	8	17	21	-	55
Nord- Trøndelag.	Lt. ÷ 20	-	-	-	2	-	1	-	-	3
	- ÷ 30	-	-	-	1	1	-	1	-	3
	- ÷ 40	-	-	-	1	2	2	5	-	10
	- ÷ 50	-	-	-	1	5	2	8	1	17
	- ÷ 60	-	-	-	1	1	4	2	-	8
	- ÷ 70	-	-	-	-	-	2	2	-	4
		-	-	-	6	9	11	18	1	45
Nordland.	Lt. 0	-	-	-	-	1	-	-	-	1
	- ÷ 30	-	-	-	1	-	-	1	-	2
	- ÷ 40	-	-	-	1	-	-	-	-	1
	- ÷ 50	-	-	-	2	1	4	2	1	10
	- ÷ 60	-	-	-	-	5	5	6	1	17
	- ÷ 70	-	-	-	1	2	16	12	1	32
		-	-	-	5	9	25	21	3	63
Troms.	Lt. ÷ 60	-	-	-	-	1	5	1	1	8
	- ÷ 70	-	-	-	1	4	4	14	-	23
	- ÷ 80	-	-	-	-	-	-	2	-	2
		-	-	-	1	5	9	17	1	33
Finnmark.	Lt. ÷ 30	-	-	-	-	1	-	-	-	1
	- ÷ 40	-	-	-	-	2	1	1	-	4
	- ÷ 50	-	-	-	1	-	6	6	-	13
	- ÷ 60	-	-	-	-	-	1	1	-	2
		-	-	-	1	3	8	8	-	20

	Reduk- sjons- tabell.	1	2	3	4	5	6	7	8	9
		8.00 eller min- dre.	8.01- 10.00.	10.01- 12.00.	12.01- 15.00.	15.01- 17.00.	17.01- 18.00.	18.01- 20.00.	Over 20 pct.	Til- sam- men.
Landdistrikter	Pct. Bt. ÷ 20	-	-	-	1	1	-	2	-	4
	Særtabell	-	1	1	3	3	-	-	-	8
	Lt. + 15	-	-	-	1	-	-	-	-	1
	- + 20	-	-	-	1	-	-	-	-	1
	- ÷ 10	1	-	2	3	3	2	1	-	12
	- ÷ 15	-	1	1	5	1	1	3	-	12
	- ÷ 20	-	-	1	1	-	-	-	-	2
	- ÷ 30	1	3	5	9	10	5	5	1	39
	- ÷ 35	1	3	9	25	20	12	16	2	88
	- ÷ 40	-	-	-	-	1	-	1	-	2
	- ÷ 50	1	1	6	15	20	34	44	-	121
	- ÷ 60	-	1	4	40	44	39	51	4	183
	- ÷ 70	-	-	-	8	22	34	35	3	102
	- ÷ 75	-	-	-	3	19	32	54	4	112
- ÷ 80	-	-	-	-	-	1	-	1	2	
		-	-	-	-	-	5	-	5	
Landdistrik- tene i alt	1935-36	4	10	29	115	144	160	217	15	694
—>—	1934-35	3	12	31	94	93	106	304	51	694
—>—	1933-34	4	6	40	99	78	118	294	55	694
—>—	1932-33	5	7	44	103	90	126	276	43	694
—>—	1931-32	8	23	57	136	123	120	203	25	695
—>—	1930-31	8	27	65	152	119	84	198	40	693
—>—	1929-30	7	19	62	148	119	73	178	85	691
Bydistrik- tene i alt	1935-36	2	2	-	13	9	9	28	2	65
—>—	1934-35	2	1	4	11	9	5	31	2	65
—>—	1933-34	2	1	3	13	9	8	26	3	65
—>—	1932-33	2	2	3	16	9	5	28	-	65
—>—	1931-32	2	3	3	17	10	13	17	-	65
—>—	1930-31	2	2	5	13	13	10	20	-	65
—>—	1929-30	2	1	5	12	15	7	23	-	65
Riket i alt	1935-36	6	12	29	128	153	169	245	17	759
—>—	1934-35	5	13	35	105	102	111	335	53	759
—>—	1933-34	6	7	43	112	87	126	320	58	759
—>—	1932-33	7	9	47	119	99	131	304	43	759
—>—	1931-32	10	26	60	153	133	133	220	25	760
—>—	1930-31	10	29	70	165	132	94	218	40	758
—>—	1929-30	9	20	67	160	134	80	201	85	756

tallet av de skattedistrikter som har en skattøre på over 20 pct. er gått ned fra 53 i 1934/35 til 17 i 1935/36. I gruppen 18.01—20.00 pct. er antallet henholdsvis 335 og 245, i gruppen 17.01—18.00 pct. henholdsvis 111 og 169 og i gruppen 15.01—17.00 pct. henholdsvis 102 og 153. Denne forskyvning nedover mot de to sistnevnte grupper skyldes visstnok vesentlig statstilskuddene.

Tabellens gruppering av skattedistriktene med hensyn på de brukte reduksjonstabeller viser at bare 9 landdistrikter i 1935/36 brukte en gunstigere tabell enn normaltabellen,¹ 5 distrikter brukte særtabeller som for

¹ Her er 3 distrikter med særtabeller tatt med.

nogen skatteklasser var gunstigere og for de andre strengere enn normaltabellen, 12 distrikter brukte normaltabellen uforandret, og i resten av landdistriktene var den strengere. Den hyppigst brukte reduksjonstabell for landdistriktene er Lt. ÷ 50 pct., 183 distrikter brukte denne tabell. I 5 distrikter blev normaltabellens skattefrie beløp nedsatt med hele 80 pct.

Grupperingen viser at rent tallmessig er det stor forskjell på reduksjonstabellene i de forskjellige landsdeler. En kan peke på en typisk reduksjonstabell for hvert fylke og forskjellen mellom disse er temmelig stor:

Østfold	Lt. ÷ 30 pct.	Rogaland	Lt. ÷ 50 pct.
Akershus	- ÷ 40 -	Hordaland	- ÷ 60 -
Hedmark	- ÷ 50 -	Sogn og Fjordane	- ÷ 70 -
Opland	- ÷ 40 -	Møre og Romsdal	- ÷ 60-70 -
Buskerud	- ÷ 40 -	Sør-Trøndelag	- ÷ 50-60 -
Vestfold	- ÷ 30 -	Nord-Trøndelag	- ÷ 50 -
Telemark	- ÷ 40 -	Nordland	- ÷ 60-70 -
Aust-Agder	- ÷ 30 -	Troms	- ÷ 70 -
Vest-Agder	- ÷ 40 -	Finnmark	- ÷ 50 -

Kommuner med høi skattøre bruker som regel også streng reduksjonstabell og omvendt. Det synes dog å være mange undtagelser fra denne regel; men de fleste av disse undtagelser kan forklares ut fra de stedlige forhold. Leveomkostningene kommer her i betraktning, og disse er ikke bare avhengig av prisene på husvære, mat og klær, men også av den tilvante levemåte i vedkommende distrikt.

I Norge har vi ikke — som f. eks. i Sverige — en inndeling av landet med hensyn på leveomkostningenes størrelse. Vi har ingen enkelte statistiske data som gir et pålitelig uttrykk for dette. Tallet for gjennomsnittsinntekten i vedkommende distrikt gir imidlertid adskillig veiledning; men i enkelte tilfelle kan gjennomsnittstallet være uforholdsmessig sterkt påvirket av en enkelt eller noen få store inntekter. — Det bemerkes at ved beregningen av gjennomsnittsinntekten pr. innbygger som er tatt inn i de efterfølgende tabeller, kolonne 5, er tallet for hjemmehørende folkemengde ved siste almindelige folketelling pr. 1. desember 1930 benyttet overalt.

Tilleggsskatt på større inntekter blev for 1935/36 utlignet i de fleste byer og som regel i de større herreder. Den utgjorde i alt 5 171 379 kr., hvorav i bygdene 1 178 540 kr. og i byene 3 992 839 kr. De tilsvarende tall for 1934/35 var 4 983 763 kr., 1 194 153 kr. og 3 789 610 kr. Det bemerkes at tilleggsskatten på rederiselskap her ikke er medregnet.

Rederiselskapenes formue og inntekt er opført med henholdsvis 352.4 mill. kr. og 20.5 mill. kr. Deres kommunale inntekts- og formuesskatt utgjorde 4 711 427 kr. Hertil kommer tilleggsskatt på større inntekter, 484 314 kr.

Det bemerkes at både tilleggsskatten og rederiselskapenes formue, inntekt og skatt er tatt med i denne statistikk så vel i foranstående oversikt som i de efterfølgende tabeller over skatteligningen i de enkelte distrikter. Deri-

mot er eiendomsskatten til fylket, skolekretsenes særskilte utredsler¹ og verker og bruks bidrag til eget skolevesen og fattigvesen ikke tatt med. De kommunale avgifter kommer også i tillegg. Man hitsetter derfor følgende oversikt over de samlede kommunale skatter og avgifter for budgettårene 1932/33, 1933/34, 1934/35 og 1935/36.

	1932/33 (1931).	1933/34 (1932).	1934/35 (1933).	1935/36 (1934).
	1000 kr.	1000 kr.	1000 kr.	1000 kr.
A. Bygder.				
I. Herredsskatt, herunder også sogneskatt:				
1. Skatt på faste eiend. (matrikkelskatt)	1 706	1 808	1 790	1 722
2. Formuesskatt	15 562	15 097	14 886	15 098
3. Inntektsskatt	98 067	94 248	93 290	95 366
4. Kommunale avgifter	1 207	1 192	ca. 1 192	ca. 1 192
5. Skolekretsenes utredsler	395	377	» 346	» 346
6. Verker og bruks bidrag til eget skolev.	169	177	» 177	» 177
7. —»— —»— fattigv.	15	9	» 9	» 9
Herredsskatt i alt .	117 121	112 908	111 690	113 910
II. Fylkesskatt:				
1. Skatt på faste eiend. (matrikkelskatt)	3 415	3 547	3 496	3 497
2. Repartisjonskatt på herredene	23 850	22 170	21 079	20 630
Fylkesskatt i alt	27 265	25 717	24 575	24 127
Bygder »	² 120 536	² 116 455	² 115 186	² 117 407
B. Byer.				
1. Skatt på faste eiendommer .	16 941	17 432	17 947	18 703
2. Formuesskatt	11 771	11 733	11 810	11 983
3. Inntektsskatt	108 729	106 183	104 033	106 256
4. Kommunale avgifter	2 684	3 242	ca. 3 242	ca. 3 242
Byer i alt	140 125	138 590	137 032	140 184
Riket »	260 661	255 045	252 218	257 591

De samlede skatter og avgifter var altså i budgettårene 1932/33, 1933/34, 1934/35 og 1935/36 henholdsvis 260.7 mill. kr., 255.0 mill. kr., 252.2 mill. kr. og 257.6 mill. kr. For 1935/36 er det altså en stigning på ca. 5.4 mill. kr. i de samlede kommunale skatter og avgifter.

Man hitsetter spesifikasjon av repartisjonskatten og eiendomsskatten til fylkene (se tabellen neste side).

I budgettårene 1934/35 og 1935/36 har repartisjonskatten til fylkene utgjort henholdsvis 21 078 686 kr. og 20 630 126 kr. I 1913/14 var den 2 322 000 kr. I de to siste år har altså repartisjonskatten vært ca. 9 ganger så stor som før krigen. Eiendomsskatten til fylkene for 1935/36 er 3 497 097 kr. mot 1 817 000 kr. i 1913/14. At herredenes skattøre har steget så sterkt står selvsagt i forbindelse med den sterke stigning i repartisjonskatten.

¹ Skolekretsenes særskilte utredsler er heller ikke kommet til uttrykk i den skattøre som er ført op for de enkelte skattedistrikter i de efterfølgende tabeller. Derimot er skattøren for sognet tatt med, der hvor særskilt sogneskatt er utlignet. Hvor det er mer enn ett sogn i skattedistriktet er den minste og største samlede skattøre innen skattedistriktet ført op.

² Repartisjonskatten til fylket (se II 2) er tatt med under herredsskatten, da den utlignes sammen med denne.

Fylker.	1934/35 (1933).			1935/36 (1934).		
	Eien- doms- skatt til fylket.	Reparti- sjons- skatt på herredene.	Til- sammen.	Eien- doms- skatt til fylket.	Reparti- sjons- skatt til herredet.	Til- sammen.
	Kr.	Kr.	Kr.	Kr.	Kr.	Kr.
Østfold	310 172	775 000	1 085 172	308 058	756 000	1 064 058
Akershus	287 214	3 699 000	3 986 214	290 669	3 550 000	3 840 669
Hedmark	283 013	1 193 987	1 477 000	283 882	1 161 118	1 445 000
Opland	279 971	921 000	1 200 971	279 832	901 482	1 181 314
Buskerud	253 403	1 676 735	1 930 138	253 927	1 679 735	1 933 662
Vestfold	144 369	1 487 835	1 632 204	138 859	1 507 141	1 646 000
Telemark	370 754	1 189 260	1 560 014	389 009	1 245 150	1 634 159
Aust-Agder	108 900	660 000	768 900	108 941	540 000	648 941
Vest-Agder	91 979	919 040	1 011 019	92 062	878 500	970 562
Rogaland	157 982	920 000	1 077 982	158 084	920 000	1 078 084
Hordaland	233 262	1 645 000	1 878 262	234 929	1 690 000	1 924 929
Sogn og Fjordane	282 490	1 100 000	1 382 490	267 383	1 025 000	1 292 383
Møre og Romsdal	154 355	1 123 829	1 278 184	154 277	1 124 000	1 278 277
Sør-Trøndelag	189 396	1 032 000	1 221 396	190 409	1 032 000	1 222 409
Nord-Trøndelag	176 945	1 000 000	1 176 945	176 984	950 000	1 126 984
Nordland	119 403	975 000	1 094 403	117 156	975 000	1 092 156
Troms	52 025	478 000	530 025	52 636	450 000	502 636
Finnmark	—	283 000	283 000	—	245 000	245 000
Tilsammen	3 495 633	21 078 686	24 574 319	3 497 097	20 630 126	24 127 223

I tabellen nedenfor anføres fylkesvis takstsummen på verker og bruk i landdistriktene (se landsskattelovens § 8 b) for skattåret 1935/36. Man har også vist hvordan eiendomsskatten til fylket fordeler sig på matrikulerte eiendommer og på verker og bruk. Utlignet eiendomsskatt pr. skyldmark er også opført.

Fylker.	Takstsum på verker og bruk (sk.lovens § 8 b).	Utlignet eiendomsskatt 1935/36.			Utlignet eiendoms- skatt pr. skyld- mark.
		På matriku- lerte eien- dommer.	På verker og bruk.	Tils.	
	Kr.	Kr.	Kr.	Kr.	Kr.
Østfold	125 668 711	187 218	120 840	308 058	5.00
Akershus	81 261 950	219 817	70 852	290 669	5.00
Hedmark	20 799 931	260 027	23 855	283 882	5.00
Opland	28 676 649	247 540	32 292	279 832	5.00
Buskerud	83 230 047	178 494	75 433	253 927	5.00
Vestfold	30 305 470	119 348	19 511	138 859	4.50
Telemark	151 141 802	200 481	188 528	389 009	7.00
Aust-Agder	23 165 174	86 760	22 181	108 941	5.00
Vest-Agder	16 601 770	75 451	16 611	92 062	5.00
Rogaland	¹ 42 585 094	114 047	44 037	158 084	5.00
Hordaland	77 523 697	137 673	97 256	234 929	5.00
Sogn og Fjordane	15 367 156	228 919	38 464	267 383	9.00
Møre og Romsdal	12 260 750	136 611	17 666	154 277	5.00
Sør-Trøndelag	35 808 297	147 607	42 802	190 409	5.00
Nord-Trøndelag	23 123 045	146 987	29 997	176 984	5.00
Nordland	21 168 065	86 269	30 887	117 156	5.00
Troms	5 245 525	43 892	8 744	52 636	6.50
Finnmark	—	—	—	—	—
Tilsammen	793 933 133	2 617 141	879 956	3 497 097	5.30

¹ Opgeben gjelder budgettåret 1934/35.

Skattetakster og utlignet eiendomsskatt i byene i skattåret 1935/36.

	Alm. takse- ring fore- tatt:	Samlet skatte- takst.	Ut- lignet pr. 1000 kr.	Samlet utlignet beløp.		Alm. takse- ring fore- tatt:	Samlet skatte- takst.	Ut- lignet pr. 1000 kr.	Samlet utlignet beløp.
		1000 kr.	Kr.	Kr.			1000 kr.	Kr.	Kr.
alden	1928	33 391	6.00	200 225	Kristiansand	1931	58 950	6.00	352 607
urpsborg ...	1932	55 157	5.00	277 753	Mandal	1934	7 048	6.00	42 288
redrikstad .	1927	45 987	7.00	320 307	Farsund	1933-34	3 702	2.00	7 405
oss	1933	28 241	7.00	197 690	Flekkefjord .	1933	6 485	2.50	16 213
n	1928	1 434	4.00	5 734	Sogndal.....	1933	322	4.00	1 290
ølen	1925	697	2.00	1 394	Egersund ...	1931-32	7 734	4.00	30 935
røbak	1929	5 777	5.00	28 887	Sandnes	1926	16 217	2.00-5.00	34 403
slo	1933-34	1 027 304	7.00	7 191 129	Stavanger ..	1933-34	139 226	7.00	968 795
amar	1935	19 768	4.00	79 070	Skudeneshv..	1933	2 166	4.50	9 745
ongsvinger	1929	6 740	2.00	16 750	Kopervik ...	1931-32	2 807	6.50	17 979
illehammer.	1926	22 597	5.00	112 986	Haugesund .	1934-35	39 231	² 4.00-8.00	² 208 451
jøvik	1931	16 601	5.50	91 040	Bergen	1928	365 134	8.00	2 878 342
ønefoss	1934	15 596	7.00	109 174	Florø	1930	2 750	7.00	19 010
rammen ...	1928	86 996	7.00	606 620	Ålesund	1930	59 119	7.00	411 125
ongsberg ..	¹	20 317	¹	192 066	Molde	1932	11 500	6.00	69 000
relvik	1931	3 428	4.50	15 424	Kristiansund	1926-27	35 386	8.00	287 124
olmestrand	1929	5 674	5.00	28 370	Trondheim ..	1929	177 039	7.00	1 239 246
orten	1923	21 388	6.00	128 325	Levanger ...	1928	5 295	5.00	² 26 189
sgårdstrand	1931	1 831	2.00	3 618	Steinkjer....	1929	6 690	6.00	40 143
nsberg	1930	48 151	6.00	307 712	Namsos	1929	7 063	6.00	42 375
undefjord ..	1932	20 047	2.00	41 067	Brønnøysund	1933	2 355	2.50	5 887
arvik	1925	31 283	7.00	218 983	Mosjøen	1930	3 145	2.00-4.00	7 214
ragerø	1927	8 322	7.00	58 255	Mo	1933	2 771	5.00	13 856
angesund ..	1931	4 058	3.50	14 450	Bodø	1933	15 300	4.00	61 200
athelle	1932	1 282	3.00	3 846	Narvik	1928	45 536	6.00	280 889
revik	1933	4 424	5.50	24 247	Svolvær	1930-31	7 800	6.00	46 800
orsgrunn ...	1931	24 117	7.00	167 182	Harstad	1930-31	11 833	6.00	70 999
ien	1927-28	52 089	7.00	362 528	Tromsø	1928	25 415	6.00-7.00	157 465
otodden ...	1935	25 821	8.00	204 578	Hammerfest	1928	5 909	6.00	35 450
isør	1924	7 690	7.00	53 828	Vadsø	1933	2 622	7.00	18 356
vedestrand.	1932	1 306	3.00	3 917	Vardø	1930	6 157	7.00	43 101
rendal	1933	26 698	6.00	157 573					
rimstad ...	1926	4 773	5.00	23 864	Tilsammen	-	2 763 994	-	18 702 833
illesand....	1931	2 302	4.50	10 359					

¹ Hvert år holdes ny takst over de eiendommer hvis takst er over 10 år gammel. For statens eiendommer, hvis takst er 4 573 230 kr., svares hel skatt av 3 512 413 kr. med kr. 22.083 pr. 1 000 kr. takstverdi og halv skatt av 1 060 817 kr. med kr. 11.042 pr. 1000 kr. takstverdi. ² Opgaven gjelder skattåret 1934/35.

I de efterfølgende tabeller (kolonne 7) finnes opgave over samlet utlignet kommuneskatt på faste eiendommer, [formue og inntekt. Når skatten på de forskjellige skattefundamenter ikke er ført op hver for sig, er det bare av hensyn til trykningsutgiftene; men denne spesifikasjon kan fåes ved henvendelse til Byrået. Som bekjent savner vi her i landet en statistikk over kommunenes budgetter. Ved hjelp av opgaven over samlet utlignet kommuneskatt kan man imidlertid danne sig et begrep om størrelsen av vedkommende kommunes netto budgett. De fleste kommuner har ikke andre inntekter av nogen større betydning (foruten tilskuddene fra staten og fylket m. v. som jo ikke hører med til nettobudgettet).

Den kommunale skatteligning 1935/36 (1934).

Nr.	Skattedistrikter.	1	2	3	4	5	6	7	8	9	Reds- sjon tabe
		Antall skatt- ydere.	Formue. ¹	Antatt inntekt.			Skattbar inntekt.	Samlet utlignet kommune- skatt. ³	Skattøre		
				I alt. ²	Stign. +, fall ÷ fra 1934/35.	Pr. innb.			pr. 1000 kr. formue.	pr. 100 kr. skattbar inntekt.	
			1000 kr.	1000 kr.	1000 kr.	Kr.	1000 kr.	Kr.	Kr.	Kr.	Pe
	Riket.	1088677	7 066 314	1 954 027	+ 52259	694	1 208 307	249 117 713	3.83	16.69	-
	Bygder.	770 369	3 964 565	967 638	+ 31321	481	586 266	112 185 502	3.81	16.27	-
	Byer.	318 308	3 101 749	986 389	+ 20938	1 232	622 041	136 932 211	3.86	17.08	-
	Østfold.										
1	Trøgstad ...	1 774	13 086	2 014	+ 23	544	1 042	154 708	3.00	10.00-10.30	Lt.-
2	Askim.	3 436	59 467	8 615	÷ 92	1 355	6 020	590 425	3.00	6.00	-
3	Spydeberg. .	1 202	14 173	1 712	+ 95	626	1 060	166 397	3.00	10.50	-
4	Skjoptvedt. .	1 032	19 011	1 866	+ 63	728	1 346	191 303	3.00	9.20	-
5	Rakkestad. .	2 155	14 337	2 549	+ 108	524	1 493	205 597	3.00	10.70	-
6	Degernes. . .	734	5 395	868	+ 68	543	477	80 771	3.00	13.10	-
7	Eidsberg. . .	2 482	18 822	3 194	+ 65	592	1 880	250 702	3.00	9.75-9.90	-
8	Mysen.	1 001	7 015	1 936	+ 76	974	1 339	112 463	3.00	6.80	-
9	Rødnes.	626	4 844	678	+ 20	514	356	53 004	3.00	10.80	-
10	Rømskog. . .	246	2 734	293	+ 4	557	185	29 520	3.00	11.00	-
11	Aremark. . .	739	5 600	725	÷ 28	459	423	96 739	4.00	17.00	-
12	Øymark.	990	7 265	1 142	+ 11	572	641	89 826	3.00	10.20	-
13	Idd.	2 676	9 824	3 331	+ 89	543	1 955	374 957	4.00	16.70-16.90	-
14	Berg.	3 247	17 089	5 531	+ 203	800	3 773	541 428	3.20-3.40	11.90-12.83	-
15	Skjeberg. . .	3 076	10 878	4 350	+ 440	602	3 045	643 678	4.00	19.00	-
16	Hvaler.	1 809	6 673	1 900	+ 121	499	1 249	182 940	3.40	12.80	-
17	Borge.	2 036	5 932	3 133	+ 254	461	1 883	409 313	4.00	20.00	-
18	Torsnes.	674	2 323	796	+ 164	537	411	85 724	4.00	18.00	-
19	Varteig.	514	2 017	504	+ 39	468	250	48 216	4.00	16.00	-
20	Tune.	3 066	14 766	5 564	+ 558	708	3 743	667 398	4.00	16.00	-
21	Rolfsøy.	834	3 571	1 138	+ 40	417	648	139 584	4.00	19.00	-
22	Glemmen. . .	4 464	8 395	7 702	+ 395	593	5 147	1 016 082	4.00	19.00	-
23	Kråkerøy. . .	1 551	6 311	3 003	+ 76	741	1 903	351 401	4.00	17.00	-
24	Onsøy.	2 890	13 263	3 727	+ 134	460	2 217	456 884	4.00	18.00	-
25	Råde.	1 339	8 051	1 782	+ 97	571	943	154 393	3.60	13.00	-
26	Rygge.	2 240	11 202	3 353	+ 167	637	2 048	320 017	3.60	13.30	-
27	Jeløy.	1 620	7 998	3 937	+ 314	927	2 599	430 303	4.00	15.00	-
28	Våler.	656	3 970	649	+ 20	461	358	82 976	4.00	17.50	-
29	Svindal.	461	2 282	420	+ 13	457	226	51 176	4.00	17.50	-
30	Hobøl.	1 104	7 203	1 193	-	481	658	124 002	3.60	14.50	- ⁶
	Tils.	50 674	313 497	78 105	+ 3 537	640	49 318	8 101 927	3.40	13.93	
	Akershus.										
1	Vestby.	1 611	11 468	1 759	+ 1	566	1 135	233 300	4.00	16.10-17.40	Lt.-
2	Kråkstad. . .	611	5 261	892	+ 20	581	583	103 951	4.00	14.20	-
3	Ski.	1 781	10 523	3 170	+ 158	724	2 040	409 645	4.00	18.00	-
4	Ås.	1 590	10 902	2 741	+ 144	719	1 615	283 471	3.70	15.00	-
5	Frogn.	1 201	8 183	1 505	+ 54	592	959	177 068	3.80	14.80	-
6	Nesodden. . .	2 493	16 990	3 942	+ 118	1 227	2 976	484 494	3.40	11.90	-
7	Oppegård. . .	2 144	6 258	3 920	÷ 42	774	2 418	449 686	4.00	17.50	-

¹ Omfatter også rederiselskapenes formue. ² Omfatter også rederiselskapenes inntekt. ³ D. v. s. skatt på faste eiendommer, formue og inntekt. Tilleggs-skatt på større inntekter og rederiselskapenes skatt er med. ⁴ Med 15 pct. nedsettelse i 1. kl. stigende til 20 pct. forhøielse i 8. klasse. ⁵ Med ÷ 15 pct. i 1 til + 20 pct. i 8. kl. ⁶ Med de to nederste trin sloifet.

Skattedistrikter.	1	2	3	4	5	6	7	8	9	10
	Antall skattydere.	Formue.	Antatt inntekt.			Skattbar inntekt.	Samlet utlignet kommuneskatt.	Skattøre		Reduksjonstabell.
			I alt.	Stign.+ fall ÷ fra 1934/35.	Pr.innb.			pr. 1000 kr. formue.	pr. 100 kr. skattbar inntekt.	
	1000 kr.	1000 kr.	1000 kr.	Kr.	1000 kr.	Kr.	Kr.	Kr.	Pct.	
Aker	50 677	401 430	128 664	+ 6901	1 479	88 702	15 923 980	4.00	15.40-16.05	Bt. ¹
Bærum	12 063	102 609	36 677	+ 1337	1 368	24 139	4 209 748	4.00	15.00-15.30	- ²
Asker.....	5 131	28 095	9 106	+ 266	921	5 035	880 662	4.00	15.00	Lt.+20
Aurskog ..	1 191	9 134	1 211	÷ 26	377	690	160 194	4.00	17.50	- ÷ 40
Blaker	830	3 865	992	+ 39	506	594	118 856	4.00	17.00	- ÷ 40
N. Høland..	1 185	7 179	1 155	+ 78	349	671	152 075	4.00	17.50	- ÷ 40
S. Høland..	893	5 575	851	+ 9	370	424	99 253	4.00	17.50	- ÷ 40
Setskog	358	3 332	393	+ 31	526	220	50 019	4.00	16.00	- ÷ 30
Enebakk ..	1 281	7 394	1 292	+ 61	384	711	157 472	4.00	18.00	- ÷ 40
Fet.....	1 511	5 800	1 948	+ 179	561	1 200	250 008	4.00	18.50	- ÷ 40
Rælingen ..	946	3 242	1 504	+ 105	614	1 031	195 496	4.00	17.50	- ⁴ ÷ 40
Sørum	1 226	7 954	1 723	+ 33	548	968	192 580	4.00	16.00	- ÷ 20
Skedsmo ...	3 223	12 392	6 431	+ 111	841	4 025	719 953	4.00	16.50	- ³ 0
Lillestrøm..	3 078	9 403	6 357	+ 334	901	4 292	770 598	4.00	17.00	- ⁴ ÷ 10
Lørenskog .	2 143	8 033	3 874	÷ 53	669	2 501	476 585	4.00	17.50	- ÷ 20
Nittedal ..	2 340	10 290	2 552	+ 220	593	1 751	363 699	4.00	18.00	- ÷ 40
Gjerdrum ..	841	5 377	910	+ 3	545	485	88 824	3.60	13.50	- ÷ 30
Ullensaker	2 842	17 678	3 955	+ 17	544	2 419	428 447	3.80	14.70	- ÷ 30
Nes	2 552	11 441	2 680	+ 56	441	1 684	368 136	4.00	18.00	- ÷ 50
Udnes	827	3 475	854	÷ 1	337	494	102 750	4.00	18.00	- ÷ 50
Fenstad....	633	2 620	579	+ 21	385	327	69 282	4.00	18.00	- ÷ 50
Eidsvoll ...	3 841	15 499	5 204	÷ 144	460	3 315	683 123	4.00	18.50	- ÷ 40
Nannestad	2 082	12 615	2 075	÷ 12	470	1 146	242 616	4.00	16.70	- ÷ 40
Hurdal	803	7 203	1 039	+ 28	551	619	137 228	4.00	17.00	- ÷ 20
Feiring	549	2 585	417	÷ 3	376	191	45 460	4.00	18.00	- ÷ 40
Tils.	114 477	773 805	240 372	+ 9 887	1 028	159 360	29 028 659	3.96	16.20	
Hedmark.										
Ringsaker..	5 299	21 149	5 308	+ 284	408	3 034	670 721	4.00	18.50	Lt. ⁴ +35
Nes	1 472	5 548	1 409	÷ 23	352	739	173 144	4.00	19.00	- ⁵ ÷ 40
Vang	3 305	11 942	4 389	÷ 236	446	2 784	591 528	4.00	19.00	- ÷ 40
Furnes	2 085	10 742	2 379	+ 119	475	1 346	242 158	3.50	14.50	- ÷ 30
Løten	2 119	9 586	2 050	+ 149	332	1 280	305 005	4.00	20.00	- ⁴ ÷ 40
Romedal ..	1 822	5 102	1 599	÷ 19	284	942	200 367	4.00	18.00	- ⁴ ÷ 50
Stange	2 711	11 650	3 349	÷ 44	382	2 220	442 249	4.00	17.00	- ÷ 50
S. Odal....	2 995	12 185	2 575	+ 370	302	1 466	347 033	4.00	19.50	- ⁴ ÷ 50
N. Odal....	2 046	9 004	1 522	+ 51	256	782	199 129	4.00	20.00	- ÷ 50
Vinger	2 095	8 663	2 113	+ 110	391	1 278	269 335	4.00	17.50	- ÷ 50
Eidskog....	2 397	11 561	2 045	÷ 19	256	1 084	270 575	4.00	20.00	- ⁴ ÷ 50
Brandval ..	1 780	7 323	1 447	+ 118	318	800	196 353	4.00	20.00	- ⁴ ÷ 50
Grue	2 726	12 524	2 232	+ 47	326	1 222	305 493	4.00	20.00	- ÷ 50
Hof	1 214	5 985	930	+ 30	271	522	131 804	4.00	19.50	- ⁴ ÷ 50
Åsnes	2 025	7 465	1 764	+ 58	279	1 023	235 196	4.00	19.00	- ⁴ ÷ 50
Våler	1 651	5 773	1 369	+ 80	302	667	163 228	4.00	20.00	- ÷ 50
Elverum ..	4 629	16 465	5 001	+ 74	434	2 904	665 752	4.00	20.00	- ÷ 30
Grysil	2 159	14 282	2 112	+ 72	299	1 209	303 650	4.00	20.00	- ÷ 50
Åmot	1 910	6 666	2 174	+ 126	461	1 287	287 032	4.00	19.50	- ÷ 30
St.-Elvdal..	1 578	6 632	1 708	+ 155	421	1 002	228 239	4.00	19.50	- ÷ 40
Sollia.....	233	1 211	185	+ 2	440	89	17 779	4.00	14.00	- ⁴ ÷ 30

¹ Med nedsettelse av 40 — 4 pct. i de første 7 klasser og med tillegg av 2 pct. i 8de klasse. ² Medsettelse av 30 pct. i 1ste klasse til 9 pct. i 8de klasse. ³ Med de to nederste trin sløifet og tallene satt med 16 pct. i 1. kl. til 4 pct. i 4. kl., uforandret i 5. kl. og forhøiet med 4 pct. i 6. kl. til 12 pct. kl. ⁴ Med de to nederste trin sløifet. ⁵ Med det nederste trin sløifet.

Nr.	Skattedistrikter.	1	2	3	4	5	6	7	8	9	Reds- sør- tabe
		Antall skatt- ydere.	Formue.	Antatt inntekt.			Skattbar inntekt.	Samlet utlignet kommune- skatt.	Skattere		
				I alt.	Stign. +, fall ÷ fra 1934/35.	Pr. innb.			pr. 1000 kr. formue.	pr. 100 kr. skattbar inntekt.	
			1000 kr.	1000 kr.	1000 kr.	Kr.	1000 kr.	Kr.	Kr.	Kr.	Pe
22	Y. Rendal .	778	2 876	711	+ 16	386	434	98 933	4.00	19.40	Lt. ¹ .
23	Ø. Rendal .	790	2 713	504	+ 6	271	270	68 109	4.00	20.00	- ¹ .
24	Alvdal	1 083	3 116	734	+ 53	301	359	81 666	4.00	18.50	- ¹ .
25	Folldal	1 088	4 160	1 134	+ 121	491	725	100 075	3.60	13.20	- ¹ .
26	Tynset	1 688	5 324	1 163	+ 17	307	593	130 674	4.00	18.00	- ² .
27	Os	782	1 706	493	+ 27	254	197	³ 39 198	3.45	16.00	- ² .
28	Tolga.....	812	2 831	587	+ 46	306	248	³ 52 078	4.00	15.47-15.50	- ¹ .
29	Engerdal ..	655	4 424	531	÷ 3	370	265	58 221	4.00	15.00	- ¹ .
30	Kvikne	533	2 107	315	+ 8	232	166	39 762	4.00	18.00	- ¹ .
	Tils.	56 460	230 715	53 832	+1795	359	30 937	6 914 486	3.94	18.69	
	Opland.										
1	Dovre	1 161	5 214	1 302	+ 14	468	652	107 926	3.60	13.50	Lt. ¹ .
2	Lesja	1 312	7 285	1 188	+ 27	430	548	77 197	3.00	9.59-9.92	- ¹ .
3	Skjåk	1 059	3 182	932	+ 62	384	470	95 396	4.00	17.00	- ¹ .
4	Lom	1 071	4 221	1 003	+ 24	379	501	116 777	4.00	19.00	- ¹ .
5	Vågå	993	4 773	920	÷ 30	277	477	113 629	4.00	18.50	- ¹ .
6	Heidal	450	1 500	265	÷ 9	187	126	31 648	4.00	19.00	- ¹ .
7	Sel	794	4 481	1 156	+ 6	438	615	117 551	4.00	15.91	- ¹ .
8	Nord-Fron	1 928	9 819	1 789	+ 33	385	813	176 385	4.00	15.90	- ¹ .
9	Sør-Fron ..	1 277	6 250	1 093	÷ 15	348	570	136 099	4.00	18.40	- ¹ .
10	Ringebu ..	2 393	11 907	2 211	÷ 63	451	1 074	168 527	3.20	11.30	- ¹ .
11	Øyer	1 615	9 012	1 531	+ 60	456	763	165 460	4.00	16.10	- ¹ .
12	Ø. Gausdal.	1 518	8 355	1 600	+ 37	499	896	163 943	3.80	14.00	- ¹ .
13	V. Gausdal.	1 048	5 383	679	+ 16	262	392	96 562	4.00	18.00	- ¹ .
14	Fåberg	2 861	18 368	3 590	+ 247	501	2 177	454 336	4.00	16.90	- ¹ .
15	Biri	1 210	5 117	995	+ 66	326	476	116 434	4.00	18.70	- ¹ .
16	Snertingdal	745	2 842	537	+ 13	222	296	70 214	4.00	18.50	- ² .
17	Vardal	2 645	13 423	4 054	+ 338	672	2 461	480 505	4.00	16.50	- ¹ .
18	Ø. Toten ..	3 070	15 582	3 593	+ 241	382	2 020	485 085	4.00	20.00	- ¹ .
19	V. Toten ..	2 232	10 728	3 923	+ 105	595	2 065	357 844	4.00	16.50	- ¹ .
20	Eina	598	2 442	503	÷ 15	375	282	57 233	3.40	17.00	- ¹ .
21	Kolbu	923	5 211	873	÷ 14	327	439	99 150	3.40	18.00	- ¹ .
22	Lunner	2 112	11 819	2 236	+ 46	492	1 182	256 494	4.00	17.00	- ¹ .
23	Jevnaker ..	1 964	9 629	2 337	+ 188	549	1 472	327 201	4.00	20.00	- ² .
24	Brandbu ..	2 343	14 223	2 528	+ 27	419	1 354	³ 304 360	4.00	17.00-18.00	- ¹ .
25	Gran	1 688	10 163	1 691	÷ 37	342	919	235 802	4.00	20.00	- ¹ .
26	Fluberg....	765	3 149	614	+ 60	289	341	77 569	4.00	18.00	- ¹ .
27	S. Land ...	1 400	8 399	1 337	+ 78	339	749	189 595	4.00	20.00	- ¹ .
28	N. Land ...	994	4 603	893	÷ 11	296	510	³ 114 851	4.00	18.00	- ¹ .
29	Torpa	754	2 844	532	÷ 3	216	281	66 372	4.00	18.00	- ¹ .
30	Sør-Aurdal	1 345	7 128	1 105	÷ 27	265	543	³ 139 563	4.00	19.30	- ¹ .
31	Etnedal ...	524	2 734	402	+ 3	210	210	³ 50 714	4.00	17.50	- ¹ .
32	N.-Aurdal..	1 548	7 730	1 610	÷ 26	332	881	166 220	3.60-4.00	13.60-17.10	- ¹ .
33	V. Slidre...	1 052	4 731	749	÷ 60	313	392	79 740	4.00	15.00	- ¹ .
34	Ø. Slidre ..	961	4 051	692	+ 5	273	358	³ 80 417	4.00	16.20-19.20	- ¹ .
35	Vang	883	3 926	672	+ 13	378	334	55 466	3.40	12.00-13.00	- ¹ .
	Tils.	49 236	250 224	51 135	+1399	402	27 639	5 832 265	3.88	16.88	

¹ Med de to nederste trin sløifet. ² Med det nederste trin sløifet. ³ Hertil kommer skolekrets-
særskilte utredslser (skolelovens § 39).

Skattedistrikter.	1	2	3	4	5	6	7	8	9	10
	Antall skattydere.	Formue.	Antatt inntekt.			Skattbar inntekt.	Samlet utlignet kommuneskatt.	Skattøre		Reduksjonstabell.
			I alt.	Stign. + fall fra 1934/35.	Pr. innb.			pr. 1000 kr. formue.	pr. 100 kr. skattbar inntekt.	
Buskerud.		1000 kr.	1000 kr.	1000 kr.	Kr.	1000 kr.	Kr.	Kr.	Kr.	Pct.
Hole	941	4 878	908 ÷ 29	424	556	124 974	4.00	18.00	Lt. ÷ 50	
Tyrstrand ..	517	3 416	641 ÷ 35	399	409	94 313	4.00	18.81	- ¹ ÷ 40	
Norderhov ..	3 910	20 318	5 626 + 466	489	3 602	842 031	4.00	20.50	- ¹ ÷ 30	
Ådal	1 292	5 742	1 391 + 100	414	803	180 944	4.00	19.00	- ÷ 40	
Flå	554	4 536	556 + 17	368	338	83 942	4.00	19.00	- ÷ 40	
Nes	1 175	8 096	1 277 ÷ 38	488	626	125 843	3.90	15.00	- ¹ 0	
Gol	878	6 839	907 + 34	378	544	95 265	3.20	13.50	- ² ÷ 40	
Hemsedal ...	600	4 649	464 + 6	329	207	39 558	2.80	12.30	- ÷ 40	
Ål	1 369	8 664	1 634 + 65	532	945	146 687	3.25	12.50	- ÷ 30	
Torpo	352	3 419	373 + 14	426	227	39 785	3.25	12.50	- ¹ ÷ 40	
Hol	1 379	10 288	1 521 + 56	608	935	148 210	3.00	10.00	- ÷ 20	
Sigdal	1 217	9 990	1 140 ÷ 20	289	628	164 964	4.00	18.50-19.50	- ÷ 40	
Krødsherad ..	970	6 935	961 ÷ 11	413	571	131 509	4.00	17.70	- ÷ 40	
Modum	4 279	21 251	6 045 + 666	531	3 458	715 052	4.00	17.56	- ÷ 20	
Ø. Eiker ...	3 091	23 393	5 675 + 574	548	3 549	805 075	4.00	19.75	- ÷ 20	
N. Eiker ...	2 356	11 889	5 248 + 242	708	3 396	743 985	4.00	20.00	- ¹ ÷ 10	
Lier	4 924	18 404	7 097 + 894	523	4 340	845 084	4.00	15.50-19.50	- ¹ ÷ 20	
Røyken	2 158	13 015	4 670 + 340	817	3 231	699 687	4.00	18.00	- ÷ 10	
Hurum	2 116	17 530	5 055 + 391	836	3 503	811 010	4.00	19.50	- ÷ 20	
Y. Sandsvær ..	1 069	11 772	1 417 ÷ 50	427	804	214 661	4.00	20.50	- ÷ 20	
Ø. Sandsvær ..	887	7 265	1 182 + 9	499	632	159 377	4.00	17.00-19.00	- ÷ 10	
Flesberg ...	894	6 997	785 ÷ 2	339	383	104 740	4.00	18.00 19.00	- ÷ 30	
Rollag	675	5 366	645 + 19	423	365	89 894	4.00	18.00	- ÷ 40	
Uvdal	559	3 351	351 ÷ 24	256	170	46 320	4.00	18.00-18.35	- ÷ 40	
Nore	742	11 359	1 907 ÷ 88	894	1 564	375 006	4.00	17.00	- ¹ ÷ 20	
Tils.	38 904	249 362	57 476 + 3596	538	35 786	7 827 916	3.97	18.69		
Vestfold.										
Strømm	714	4 008	1 193 + 70	765	739	104 903	3.60	13.00	Lt. ÷ 10	
Skoger	1 166	6 653	2 064 + 144	786	1 425	264 719	4.00	16.00	- ÷ 30	
Konnerud ..	547	1 749	580 + 63	716	340	50 732	3.60	13.00	- ÷ 20	
Str.godset ...	2 214	12 119	6 290 + 321	1 186	3 762	588 302	3.80	14.25	Bt. ÷ 20	
Sande	1 699	13 406	2 501 + 158	614	1 581	288 185	4.00	15.00	Lt. ÷ 30	
Hof	876	7 958	1 204 + 53	532	713	136 546	3.70-4.00	14.50-15.00	- ¹ ÷ 20	
Botne	1 185	6 707	1 759 + 153	638	1 013	182 699	3.80	14.80	- ³	
Våle	1 111	8 349	1 250 ÷ 45	458	697	154 179	4.00	16.70-18.60	- ÷ 30	
Borre	1 480	9 720	2 592 ÷ 58	685	1 726	227 268	3.00	11.00	- ÷ 30	
Ramnes	984	6 318	1 136 ÷ 113	386	636	153 914	4.00	18.90-19.60	- ÷ 40	
Andebu	1 187	8 950	1 665 ÷ 1	565	1 065	193 771	3.60	14.00-14.20	- ÷ 30	
Stokke	1 737	10 879	2 637 ÷ 50	511	1 633	302 725	4.00	15.60-16.30	- ÷ 30	
Sem	3 561	26 990	7 608 + 180	837	4 736	592 258	3.00	10.69-10.77	- ⁴	
Nøtterøy ..	3 778	40 885	10 460 ÷ 34	1 028	7 357	848 915	3.00	9.50	- ⁵	
Tjøme	1 469	8 185	2 235 + 78	827	1 502	177 430	3.00	10.00	- ÷ 20	
Sandar	4 850	29 929	11 496 + 219	845	6 833	1 092 507	3.80	14.00	- + 15	
Tjølling	1 774	6 531	2 532 + 107	587	1 530	239 840	3.80	14.00	- ÷ 30	
Stavern	549	2 869	852 + 11	726	540	87 377	3.80	14.00	- ÷ 15	
Brunlanes ..	2 541	16 768	3 397 + 159	674	2 026	267 956	3.00	10.30-12.00	- ÷ 20	
Hedrum ...	2 506	17 629	4 550 ÷ 35	790	3 171	503 159	3.60	13.30-13.70	- ÷ 30	
Lardal	⁶ 1 089	9 052	1 084 ÷ 3	404	610	149 879	4.00	17.60-18.50	- ÷ 40	
Tils.	37 017	255 654	69 085 + 1377	757	43 635	6 607 264	3.51	13.01		

¹ Med de to nederste trin sløifet. ² Med det nederste trin sløifet. ³ Med 10 pct. nedsettelse i 1. kl., pct. i 2. kl., uforandret i 3. kl., 5 pct. forhøielse i 4. kl., 10 pct. i 5. kl. o. s. v. ⁴ Med 4 pct. forhøielse i 1. kl., uforandret i 2. kl. og nedsatt i de følgende klasser med henholdsvis 4, 8, 12, 16, 20, 24 pct. ⁵ Med 10 pct. nedsettelse i 1. kl. til 20 pct. forhøielse i 8. kl. ⁶ Oppgaven over antall skattydere gjelder for 1934/35.

Nr.	Skattedistrikter.	1	2	3			4	5	6	7	8		9	10
		Antall skattydere.	Formue.	Antatt inntekt.				Skattbar inntekt.	Samlet utlignet kommuneskatt.	Skattere		Reduksjons- tabe		
				I alt.	Stign., fall ÷ fra 1934/35.	Pr. innb.	pr. 1000 kr. formue.			pr. 100 kr. skattbar inntekt.				
	Telemark.		1000 kr.	1000 kr.	1000 kr.	Kr.	1000 kr.	Kr.	Kr.	Kr.	Pct			
1	Drangedal..	1 240	6 315	1 237	+ 32	262	662	165 394	4.00	20.00	Lt. ÷			
2	Sannidal ...	823	4 665	913	+ 10	358	532	115 693	4.00	18.00	- ÷			
3	Skåtøy	1 252	3 376	1 220	+ 122	350	679	151 976	4.00	20.00	- ÷			
4	Bamble	1 522	8 822	1 527	+ 43	327	878	213 287	4.00	20.00	- ÷			
5	Eidanger ..	2 289	30 733	4 644	÷ 356	874	2 767	546 961	4.00	15.00	- ÷			
6	Siljan.....	482	5 866	723	+ 26	563	419	101 160	4.00	16.00	- ÷			
7	Gjerpen....	3 135	20 318	5 347	+ 76	576	3 228	696 516	4.00	19.00	- ÷			
8	Solum	2 878	7 992	4 109	+ 150	503	2 427	511 083	4.00	19.10-19.40	- ÷			
9	Holla	1 669	16 029	2 513	÷ 172	604	1 425	334 231	4.00	18.20	- ÷			
10	Lunde	955	4 769	808	+ 114	291	406	101 480	4.00	20.00	- ÷			
11	Bø	1 290	3 831	749	+ 191	233	313	83 456	4.00	20.00	- ÷			
12	Sauherad...	1 551	10 246	1 284	+ 132	342	676	173 133	4.00	17.60-20.00	- ÷			
13	Heddal	1 074	13 591	1 336	÷ 185	373	748	232 808	4.00	17.81-21.00	- ÷			
14	Tinn	3 389	82 757	8 103	÷ 2511	719	4 861	1 323 078	4.00	19.13	Bt. ÷			
15	Hovin	380	1 539	245	+ 8	326	104	27 807	4.00	19.00	Lt. ÷			
16	Gransherad.	585	4 684	480	÷ 42	378	261	72 452	4.00	19.00	- ÷			
17	Hjartdal ...	575	4 388	367	÷ 12	179	199	61 908	4.00	20.00	- ¹ ÷			
18	Seljord.....	907	2 612	546	+ 7	189	266	67 168	4.00	19.70-20.00	- ÷			
19	Kviteseid ..	889	5 782	728	+ 44	226	392	107 116	4.00	21.00	- ÷			
20	Nissedal ...	577	5 278	590	+ 41	329	370	94 063	4.00	19.00	- ÷			
21	Fyresdal ...	656	4 683	513	÷ 10	293	267	72 043	4.00	18.40	- ÷			
22	Mo	480	2 500	277	+ 26	166	127	37 826	4.00	20.00	- ÷			
23	Lårdal	617	2 204	420	+ 20	300	188	45 450	4.00	18.50	- ÷			
24	Vinje	779	3 257	461	+ 20	258	207	54 858	4.00	19.20-20.60	- ÷			
25	Rauland	358	3 401	263	÷ 5	223	139	43 177	4.00	20.00	- ÷			
	Tils.	30 352	259 638	39 403	÷ 2231	448	22 541	5 434 124	4.00	18.81				
	Aust-Agder.													
1	Vegårshei ..	624	3 739	778	÷ 72	360	408	88 720	4.00	18.00	Lt. ¹ ÷			
2	Gjerstad ...	715	4 377	881	÷ 51	315	484	108 251	4.00	18.00	- ÷			
3	Søndeled ...	919	4 384	932	+ 68	307	464	104 442	4.00	18.00	- ÷			
4	Flosta	594	4 102	809	÷ 2	557	520	¹ 61 823	3.00	9.30	- ÷			
5	Dypvåg....	798	5 467	1 341	+ 26	605	819	¹ 100 206	2.00	10.80	- ¹ ÷			
6	Holt	1 147	6 395	1 283	+ 104	361	670	¹ 133 177	3.50	16.00	- ÷			
7	Tovdal.....	120	1 584	126	+ 1	380	70	¹ 17 753	4.00	15.00	- ÷			
8	Gjøvdal	134	937	102	+ 4	216	52	13 639	4.00	17.00	- ÷			
9	Åmli	538	4 683	605	÷ 38	314	389	¹ 99 437	4.00	19.50	- ÷			
10	Mykland ...	320	1 788	404	+ 24	468	215	¹ 46 938	4.00	18.00	- ÷			
11	Herefoss ...	290	1 562	414	+ 20	579	239	¹ 44 771	4.00	15.70	- ÷			
12	Froland ...	953	8 329	1 348	+ 91	547	827	185 218	4.00	16.50	- ÷			
13	Ø. Moland ..	492	2 974	473	+ 30	381	258	55 484	4.00	17.00	- ÷			
14	Stokken ...	507	11 864	2 013	+ 363	1 062	1 320	288 870	4.00	16.00	Bt. ÷			
15	Tromøy ...	867	4 515	1 666	+ 4	682	1 034	148 106	3.40	12.00	Lt. ² ÷			
16	Hisøy	872	6 038	1 777	+ 133	742	1 215	157 909	3.00	11.00	- ÷			
17	Øyestad ...	1 310	8 109	1 592	+ 56	371	941	215 437	4.00	18.70	- ÷			
18	Fjære.....	1 375	8 967	1 376	+ 128	331	825	186 508	4.00	18.00	- ² ÷			
19	Landvik ...	705	5 641	665	+ 51	371	320	81 722	4.00	17.50	- ÷			
20	Eide.....	280	1 484	286	÷ 66	548	158	25 041	3.00	13.00	- ÷			
21	V. Moland ..	729	6 099	1 031	÷ 6	474	597	119 828	4.00	16.00	- ÷			
22	Høvåg	715	4 703	732	+ 23	418	411	70 763	3.60	13.00	- ÷			
23	Birkenes ...	650	5 963	680	+ 2	378	372	90 797	4.00	17.60	- ÷			

¹ Med de 2 nederste trin sløifet. ² Med det nederste trin sløifet. ³ Hertil kommer skolekretser og utredslser (skolelovens § 39).

Skatte- distrikter.	1	2	3			4	5	6	7	8		9	10
	Antall skatt- ydere.	Formue.	Antatt inntekt.			Pr. innb.	Skattbar inntekt.	Samlet utlignet kommune- skatt.	Skattere		Reduk- sjons- tabell.		
			I alt.	Stign. ÷, fall ÷ fra 1934/35.					pr. 1000 kr. formue.	pr. 100 kr. skattbar inntekt.			
		1000 kr.	1000 kr.	1000 kr.	Kr.	1000 kr.	Kr.	Kr.	Kr.	Pct.			
Vegusdal ..	365	2 209	333 ÷	74	316	153	37 170	4.00	18.00	Lt. ÷ 30			
Iveland	406	4 700	566 +	17	500	342	73 278	4.00	15.00	- ÷ 20			
Hornnes ..	422	3 641	513 +	25	391	278	56 189	4.00	15.00	- ³ ÷ 20			
Evje	578	3 232	1 276 +	46	847	918	121 978	3.40	12.00	- ÷ 20			
Bygland ..	593	4 656	643 ÷	67	321	390	93 859	4.00	17.00-20.00	- ³ ÷ 30			
Bykle	348	1 081	176 ÷	13	269	88	19 556	4.00	15.00	- ÷ 60			
Valle	465	1 954	261 +	5	269	108	23 036	3.80	14.00	- ² ÷ 40			
Hylestad ..	230	888	117 +	6	165	50	¹ 12 305	4.00	18.00	- ÷ 40			
Tils.	19 061	136 065	25 199 +	838	452	14 935	2 882 211	3.77	15.47				
Vest-Agder.													
Tveit	489	4 904	453 ÷	26	300	216	63 391	4.00	20.00	Lt. ÷ 30			
Oddernes ..	1 598	10 995	2 968 +	412	744	1 650	301 974	4.00	15.50	- 0			
Randesund	500	3 161	453 +	31	417	246	50 929	4.00	15.50	- ÷ 40			
Vennesla ..	1 157	8 890	2 242 ÷	299	538	1 227	265 897	4.00	19.50	- ÷ 20			
Øvrebø	333	2 317	290 +	5	376	135	34 361	4.00	18.00	- ÷ 30			
Hægeland ..	385	2 407	396 +	2	431	198	45 623	4.00	17.50	- ÷ 20			
Søgne	1 037	6 561	1 072 +	7	410	617	139 634	4.00	18.00	- ÷ 40			
Greipstad ..	394	2 350	470 ÷	62	459	274	59 801	4.00	18.00	- ÷ 40			
Halse og Harkmark	1 077	8 376	1 023 ÷	5	379	535	114 019	4.00	15.00	- ² ÷ 30			
Holum	522	4 426	414 ÷	10	339	184	48 459	4.00	16.00	- ² ÷ 30			
Laudal	243	1 707	241 +	18	313	129	30 493	4.00	17.50	- ÷ 40			
Øyslebø	489	3 651	578 +	82	604	347	72 667	4.00	16.50	- ÷ 40			
Finsland ..	312	2 493	270 +	4	318	141	32 293	4.00	15.00	- ÷ 40			
Grindheim	319	2 143	244 ÷	13	344	127	31 237	4.00	17.00	- ÷ 40			
Bjelland ..	319	2 601	250 ÷	3	328	112	30 480	4.00	17.00	- ÷ 30			
Åseral	417	2 096	310 ÷	35	298	164	39 123	4.00	18.00	- ÷ 50			
Konsmo ...	294	2 126	305 +	53	382	159	35 958	4.00	16.50	- ÷ 40			
Vigmostad .	305	2 789	289 +	14	419	158	34 826	3.80	14.00	- ÷ 40			
S.-Audnedal	809	5 699	801 ÷	11	322	455	106 049	4.00	18.00	- ÷ 40			
Spangereid	471	3 141	288 ÷	24	234	140	38 937	4.00	18.00	- ÷ 50			
Lista	1 780	15 751	1 714 +	96	320	842	199 682	4.00	17.40-17.60	- ÷ 30			
Herad	268	1 131	172 -		238	83	19 656	4.00	17.00	- ² ÷ 50			
Spind	353	2 702	269 +	5	311	143	30 592	3.80	14.00	- ÷ 50			
Austad	312	2 036	232 ÷	5	279	109	23 570	3.80	14.50	- ÷ 50			
Lyngdal ..	855	6 250	703 +	41	307	377	87 121	4.00	16.00	- ÷ 50			
Kvås	219	1 546	163 +	9	293	85	19 631	4.00	15.00	- ÷ 50			
Hægebostad	357	2 000	342 +	109	409	177	38 574	4.00	17.00	- ÷ 40			
Eiken	297	1 620	183 ÷	5	210	83	22 615	4.00	19.00	- ÷ 50			
Fjotland ..	505	1 870	591 ÷	59	518	368	64 003	4.00	15.20	- ² ÷ 40			
Feda	350	1 957	253 ÷	4	313	145	31 040	4.00	16.00	- ² ÷ 50			
Kvinesdal ..	1 076	6 556	1 111 +	180	364	681	135 207	4.00	16.00	- ² ÷ 50			
Hidra	562	3 059	452 ÷	18	295	230	51 405	4.00	17.00	- ³ ÷ 40			
Nes	951	7 369	1 272 ÷	116	516	661	128 650	4.00	15.00	- ÷ 10			
Bakke	490	2 045	374 +	70	306	194	42 740	4.00	17.00	- ÷ 50			
Gyland	393	1 976	321 +	73	366	170	35 873	4.00	16.00	- ÷ 50			
Ø. Sirdal ..	232	927	126 ÷	10	191	51	12 863	4.00	17.00	- ² ÷ 50			
Tonstad ...	229	966	153 +	1	204	85	18 183	4.00	16.00	- ÷ 50			
Tils.	20 699	142 594	21 788 +	507	396	11 698	2 537 556	3.97	16.53				

¹ Hertil kommer skolekretsenes utredslser (skolelovens § 39). ² Med de to nederste trin sløifet. ³ Med nederste trin sløifet.

Nr.	Skattedistrikter.	1	2	3	4	5	6	7	8	9	Redu- sjon tabe
		Antall skatt- ydere.	Formue.	Antatt inntekt.			Skattbar inntekt.	Samlet utlignet kommune- skatt.	Skattere		
				I alt.	Stign. +, fall ÷ fra 1934/35.	Pr. innb.			pr. 1000 kr. formue.	pr. 100 kr. skattbar inntekt.	
			1000 kr.	1000 kr.	1000 kr.	Kr.	1000 kr.	Kr.	Kr.	Kr.	Pot
	Rogaland.										
1	Sokndal....	1 037	4 898	997	+ 32	412	600	97 987	3.00	13.70	Lt. ÷
2	Lund.....	601	3 447	784	+ 55	432	462	65 825	3.00	12.00	--
3	Heskestad	304	1 963	252	÷ 1	300	134	24 110	3.40	12.50	--
4	Bjerkreim..	554	3 950	456	-	267	254	60 208	4.00	17.00	--
5	Helleland ..	331	2 050	329	+ 6	333	194	33 850	3.00	14.50	--
6	Eigersund..	1 005	5 126	885	+ 6	304	518	107 529	4.00	16.50	--
7	Ogna.....	344	1 074	321	÷ 10	251	179	37 545	4.00	18.00	- ²
8	Nærbø.....	830	5 413	1 150	+ 91	419	740	94 856	2.80	11.00	--
9	Varhaug....	761	4 406	722	+ 50	291	404	79 557	4.00	15.00	--
10	Klepp.....	930	7 339	1 068	+ 11	280	604	145 591	4.00	19.00	--
11	Time.....	1 123	8 993	2 032	+ 59	504	1 310	195 797	3.50	12.50	--
12	Gjestal....	1 050	7 441	1 747	+ 47	766	1 063	149 567	3.40	12.00	--
13	Høyland ..	3 082	17 212	4 300	+ 194	538	2 307	374 672	3.60	13.50	- ²
14	Sola.....	922	6 461	947	+ 11	280	550	124 797	4.00	18.00	--
15	Madla.....	450	2 666	404	÷ 14	370	246	51 215	4.00	16.50	--
16	Frue.....	2 568	20 022	4 138	+ 149	588	2 432	394 880	3.60	13.00	--
17	Riska.....	491	1 848	309	÷ 5	330	176	36 208	4.00	16.50	--
18	Randaberg	484	4 893	607	+ 2	414	346	51 092	2.50	11.00	--
19	Høle.....	556	2 608	362	÷ 2	367	206	32 485	3.20	11.50	--
20	Forsand...	697	6 356	811	÷ 14	464	452	73 995	3.20	11.00	--
21	Strand....	1 101	7 223	1 995	+ 209	599	1 254	146 031	2.50	10.00	--
22	Finnøy....	446	2 965	389	+ 1	300	226	40 781	3.60	13.00	--
23	Talgøy....	104	894	85	÷ 5	376	51	9 375	3.20	13.00	--
24	Rennesøy..	525	4 339	515	+ 32	409	242	40 953	2.80	11.10-11.50	--
25	Mosterøy..	353	2 949	286	+ 17	350	129	29 369	3.50	14.50	--
26	Kvitingsøy	274	1 536	343	÷ 18	548	210	18 837	2.00	7.50	--
27	Vikedal....	295	2 210	239	+ 4	254	133	33 468	4.00	18.50	--
28	Sandeid....	248	1 058	189	+ 8	325	90	20 845	4.00	18.50	--
29	Imsland ..	231	1 286	148	÷ 3	260	62	14 451	4.00	15.00	--
30	Nedstrand	542	3 168	389	÷ 16	305	212	39 971	3.20	14.00	- ²
31	Sjernerøy..	272	1 477	237	÷ 7	269	132	26 706	4.00	15.50	- ³
32	Fister....	331	1 927	278	+ 34	338	170	26 191	3.00	12.00	--
33	Årdal.....	348	2 819	324	+ 1	369	161	27 413	2.80	12.00	--
34	Hjelmeland	775	4 041	518	-	282	270	56 125	3.50	15.50	--
35	Jelsa.....	436	2 895	318	÷ 4	223	168	35 303	3.50	15.00	- ²
36	Erfjord....	219	1 144	147	+ 3	262	72	16 026	4.00	16.00	--
37	Sand.....	446	3 275	514	÷ 3	446	337	52 041	3.40	12.00	- ²
38	Sauda.....	1 244	17 396	3 487	+ 561	782	2 279	444 084	4.00	15.00	--
39	Suldal....	616	3 016	422	+ 5	272	211	45 618	3.80	16.00	--
40	Åkra.....	952	3 499	673	+ 63	182	304	76 656	4.00	18.50	--
41	Skudenes..	719	2 884	540	+ 20	188	279	61 477	4.00	18.00-18.50	- ²
42	Stangaland	425	1 286	290	+ 4	176	151	33 736	4.00	19.00	--
43	Avaldsnes..	1 092	4 099	995	+ 4	287	590	122 071	4.00	17.50-18.00	--
44	Utsira....	170	427	148	÷ 25	373	86	13 768	4.00	14.00	--
45	Torvastad..	724	3 975	697	÷ 18	329	357	80 144	4.00	17.00	--
46	Skåre.....	1 112	4 869	1 006	÷ 8	281	580	123 922	4.00	18.00	--
47	Tysvær....	535	1 987	385	+ 35	213	187	44 559	4.00	19.00	- ²
48	Bokn.....	272	1 959	239	+ 2	328	129	20 269	3.00	11.00	--
49	Skjold....	737	2 750	475	+ 4	236	218	57 485	4.00	21.00	--
50	Vats.....	337	1 444	255	÷ 3	226	114	28 522	4.00	18.50	--
	Tils.	34 001	212 963	39 147	+ 1564	392	22 581	4 017 963	3.55	14.22	

¹ Hertil kommer skolekretsens særskilte utredslser (skolelovens § 39). ² Med de to nederste sløifet. ³ Med det nederste trin sløifet.

Skattedistrikter.	1	2	3	4	5	6	7	8	9	10
	Antall skattydere.	Formue.	Antatt inntekt.			Skattbar inntekt.	Samlet utlignet kommune-skatt.	Skattere		Reduksjons-tabell.
			I alt.	Stign.-, fall ÷ fra 1934/35.	Pr. innb.			pr. 1000 kr. formue.	pr. 100 kr. skattbar inntekt.	
	1000 kr.	1000 kr.	1000 kr.	Kr.	1000 kr.	Kr.	Kr.	Kr.	Pct.	
Hordaland.										
Varaldsøy ..	386	1 346	218 ÷	9	286	91	20 454	4.00	16.60	Lt, ÷ 50
Strandebarm	575	3 028	463 ÷	18	287	271	58 162	4.00	17.00	- ÷ 60
Kvinnherad .	1 833	6 791	1 560 ÷	82	294	927	195 800	4.00	15.00-18.50	- ÷ 60
Skånevik....	1 084	4 778	784 ÷	32	270	412	¹ 71 479	4.00	19.70	- ² ÷ 50
Etne	714	4 843	626 ÷	4	307	354	75 746	3.60	16.00-16.50	- ÷ 50
Fjelberg	562	2 241	537 ÷	60	238	323	56 875	3.75	14.80-16.00	- ² ÷ 50
Olen.....	693	3 199	586 ÷	32	327	355	63 802	3.60-3.80	14.30-15.60	- ÷ 60
Vikebygd ...	455	1 874	294 ÷	10	244	166	33 877	3.80	15.50-16.20	- ² ÷ 60
Sveio.....	789	1 867	460 ÷	11	237	240	49 346	4.00	17.00	- ² ÷ 60
Valestrand ..	432	1 169	263 ÷	9	233	123	24 917	4.00	16.00	- ÷ 60
Moster.....	542	1 335	371 ÷	9	251	173	37 098	4.00	18.00	- ÷ 50
Bømlo.....	457	908	288 ÷	14	228	153	30 791	4.00	17.50	- ² ÷ 60
Bremnes....	1 416	4 135	1 215 ÷	63	333	643	¹ 99 628	3.60	13.00	- ÷ 50
Stord.....	1 436	5 749	2 245 ÷	166	553	1 337	224 421	4.00	15.00	- ÷ 30
Fitjar.....	984	2 649	645 ÷	12	227	308	67 563	4.00	18.50	- ² ÷ 60
Tysnes.....	535	2 296	534 ÷	31	320	299	53 578	3.00	14.50	- ÷ 50
Onarheim ...	351	1 210	229 ÷	24	237	130	25 333	3.00	16.50	- ² ÷ 60
Uggdal.....	495	2 284	376 ÷	3	215	206	40 624	4.00	17.00	- ÷ 60
Fusa.....	543	2 444	416 ÷	14	322	215	44 623	4.00	16.00	- ³ ÷ 50
Hålandsdal .	236	626	143 ÷	9	241	69	14 724	4.00	17.00	- ² ÷ 60
Strandvik ...	841	2 291	835 ÷	7	391	503	72 301	3.00	13.00	- ² ÷ 50
Os.....	1 259	6 050	1 608 ÷	34	419	1 056	192 278	4.00	15.60	- ÷ 50
Samnanger ..	640	3 786	662 ÷	18	255	392	97 852	4.00	19.00	- ÷ 50
Fana.....	7 397	56 110	15 863 ÷	429	1 095	9 998	1 643 121	3.30-3.80	13.50-15.00	- ÷ 20
Austevoll ...	595	1 332	300	-	201	132	29 090	4.00	17.00	- ³ ÷ 60
Møkster.....	489	1 509	289 ÷	27	201	161	33 452	4.00	17.00	- ² ÷ 60
Sund.....	1 223	3 501	750 ÷	19	268	392	¹ 74 249	4.00	15.00	- ÷ 60
Fjell.....	1 753	4 281	903 ÷	9	195	436	¹ 97 162	4.00	18.00	- ² ÷ 60
Askøy.....	2 011	7 144	2 093 ÷	20	387	1 195	253 675	4.00	18.00	- ÷ 40
Laksevåg ...	2 762	11 821	7 100 ÷	51	919	4 572	898 727	4.00	18.00	- 0
Loddefjord ..	588	2 949	1 170 ÷	48	843	857	147 861	4.00	16.50	- ÷ 20
Haus.....	2 605	11 423	4 489 ÷	743	798	2 818	505 168	3.75-4.00	15.50-17.50	- ³ ÷ 30
Bruvik.....	1 861	14 524	4 022 ÷	232	861	2 457	440 442	3.80	14.20	- 0
Hosanger ...	747	2 794	781 ÷	27	316	524	105 932	4.00	17.50	- ² ÷ 60
Modalen....	337	954	213 ÷	5	292	102	20 596	4.00	15.60-16.00	- ² ÷ 50
Hamre.....	1 002	2 521	639 ÷	3	259	354	72 627	4.00	17.00	- ÷ 60
Åsane.....	1 433	5 983	2 339 ÷	179	847	1 634	182 219	3.00	10.50	- ÷ 30
Møland....	740	1 311	458	-	259	268	51 694	4.00	17.00	- ² ÷ 60
Alversund...	683	1 845	452 ÷	15	243	253	54 386	4.00	18.00	- ² ÷ 60
Herdla.....	1 346	3 346	773 ÷	11	163	324	¹ 73 798	4.00	18.00	- ÷ 60
Hjelme.....	357	622	209 ÷	3	205	90	19 282	4.00	18.00	- ² ÷ 60
Manger.....	349	1 348	233 ÷	19	160	133	30 603	4.00	18.00	- ² ÷ 60
Hordabø....	589	1 052	355 ÷	16	171	160	35 413	4.00	18.50	- ² ÷ 60
Sæbø.....	346	724	199 ÷	11	177	95	21 397	4.00	18.50	- ² ÷ 60
Lindås.....	1 271	2 596	719 ÷	4	172	325	¹ 72 311	4.00	17.40-18.80	- ² ÷ 60
Austrheim ..	860	1 824	530 ÷	82	179	219	51 030	4.00	19.30-19.50	- ÷ 60
Masfjorden ..	895	1 610	431 ÷	7	209	206	¹ 50 715	3.95	20.50	- ÷ 60
Røldal.....	298	617	202 ÷	4	273	98	¹ 18 101	3.80	16.00	- ² ÷ 50
Odda.....	2 163	34 141	7 163 ÷	608	929	4 194	1 078 829	4.00	20.00	- ÷ 20
Ullensvang ..	790	6 911	1 150 ÷	52	568	737	95 094	3.00	10.00	- ² ÷ 30
Kinsarvik...	728	5 883	706 ÷	33	432	430	77 022	3.60	13.00	- ÷ 50
Eidfjord....	459	2 141	413 ÷	2	360	228	47 220	4.00	16.50	- ÷ 50
Ulvik.....	537	3 952	669 ÷	12	434	458	100 254	4.00	18.00	- ÷ 50
Granvik....	452	3 143	399 ÷	17	344	220	44 049	3.50	15.00	- ÷ 50
Kvam.....	1 715	8 723	2 510 ÷	257	585	1 502	227 788	3.00	13.00	- ÷ 30

¹ Hertil kommer skolekretsenes særskilte utredslser (skolelovens § 39). ² Med de to nederste trin fet. ³ Med det nederste trin sløifet.

Nr.	Skattedistrikt.	1	2	3	4	5	6	7	8	9	Reduksjon tabe
		Antall skattydere.	Formue.	Antatt inntekt.			Skattbar inntekt.	Samlet utlignet kommuneskatt.	Skattøre		
				I alt.	Stign. +, fall ÷ fra 1934/35.	Pr. innb.			pr. 1000 kr. formue.	pr. 100 kr. skattbar inntekt.	
			1000 kr.	1000 kr.	1000 kr.	Kr.	1000 kr.	Kr.	Kr.	Kr.	Pct
56	Jondal.....	668	3 163	424	+ 45	221	238	52 457	4.00	16.00	Lt. 2-:
57	Evanger ...	573	3 348	579	+ 9	336	325	66 628	3.50	16.50	- 2-:
58	Voss	2 902	16 268	3 923	+ 42	464	2 294	513 533	4.00	19.00	- 2-:
59	Vossestrand	844	3 600	500	÷ 18	270	222	47 126	3.90	14.70-15.00	- 2-:
	Tils.	61 626	301 913	79 306	+ 2786	482	47 397	8 984 323	3.73	16.31	
	Sogn og Fjordane.										
1	Jostedal ...	295	426	147	÷ 7	152	76	15 000	4.00	17.00	Lt. 2-:
2	Luster	1 268	6 677	798	+ 31	296	487	116 269	4.00	17.20-19.90	- 2-:
3	Hafslo	872	3 952	534	÷ 6	189	333	81 455	3.60-4.00	19.00	- 2-:
4	Årdal	572	6 164	509	÷ 78	313	264	72 609	4.00	18.00	- 2-:
5	Lærdal og } Borgund }	1 049	4 025	876	+ 28	400	501	98 372	4.00	17.00-18.10	- 2-:
6	Sogndal ...	1 320	7 045	1 209	÷ 7	360	691	136 265	3.90	15.65-16.00	- 2-:
7	Aurland....	1 178	5 357	1 191	+ 40	468	715	113 635	3.15-3.45	13.10-14.20	- 2-:
8	Leikanger .	1 121	5 252	889	+ 6	269	530	1 93 914	3.20-3.40	13.20-14.55	- 2-:
9	Balestrand .	994	4 751	622	÷ 7	299	365	1 76 074	3.85-4.00	15.40-16.05	- 2-:
10	Vik	1 324	4 852	754	+ 104	229	384	1 95 279	3.50-4.00	19.10-20.10	- 2-:
11	Kyrkjebø ...	1 233	22 563	5 179	+ 208	1 286	3 847	1 637 323	3.80	14.00	- 2-:
12	Lavik	505	1 196	278	÷ 27	271	138	1 30 128	4.00	18.20	- 3-:
13	Brekke	430	1 116	226	+ 10	266	114	1 24 819	3.80	17.00	- 2-:
14	Gulen	1 262	2 035	607	÷ 23	199	303	1 72 289	3.80-4.00	20.60-21.50	- 2-:
15	Solund.....	751	1 365	306	+ 11	162	157	1 37 336	4.00	19.35-20.00	- 2-:
16	Hyllestad ..	714	1 750	351	÷ 58	163	196	1 48 463	3.70	19.50-20.20	- 2-:
17	Askvoll	1 312	3 416	806	+ 18	262	498	1 97 977	4.00	17.73-18.01	- 2-:
18	Fjaler	1 584	5 084	1 047	÷ 26	280	574	128 215	3.35	18.88-19.39	- 4-:
19	Gaular	1 367	3 365	693	÷ 37	215	388	1 83 749	3.30	18.20-18.33	- 2-:
20	Jølster	1 271	3 196	688	÷ 34	236	402	1 72 652	3.30	14.89-15.09	- 2-:
21	Førde	1 068	4 069	831	÷ 29	300	490	101 882	3.50	17.40-18.10	- 2-:
22	Naustdal...	795	2 237	445	÷ 6	195	275	58 469	4.00	17.40	- 2-:
23	Vevring ...	405	890	176	÷ 13	169	97	1 21 605	4.00	18.00	- 2-:
24	Bru	408	964	194	÷ 23	133	100	1 24 341	4.00	19.00	- 2-:
25	Eikefjord ..	232	476	108	÷ 9	112	55	1 13 667	4.00	19.00	- 2-:
26	Kinn	698	1 305	352	÷ 59	138	188	1 42 242	4.00	19.25	- 2-:
27	Bremanger .	1 009	1 612	747	+ 30	247	500	83 215	4.00	14.95-15.70	- 2-:
28	Selje	1 318	2 039	523	+ 42	145	276	1 63 040	4.00	19.00	- 3-:
29	S.-Vågsøy ..	856	2 180	882	+ 65	362	500	96 155	4.00	17.50	- 2-:
30	N.-Vågsøy .	451	627	196	÷ 16	176	98	1 21 804	4.00	19.00	- 2-:
31	Davik	1 458	2 844	587	+ 4	173	355	1 82 352	4.00	18.25-19.88	- 2-:
32	Eik	1 257	4 629	979	÷ 34	301	553	121 259	4.00	18.36-20.56	- 2-:
33	Hornindal..	682	1 898	314	÷ 12	204	170	1 35 838	4.00	16.60	- 2-:
34	Gloppen ...	1 641	5 416	1 140	+ 30	317	680	1 122 442	4.00	14.70-15.00	- 2-:
35	Breim	839	2 338	409	÷ 36	228	182	1 42 722	4.00	17.00	- 2-:
36	Innvik.....	1 262	4 466	732	÷ 32	252	368	1 82 010	4.00	16.10-17.80	- 2-:
37	Stryn	1 270	3 582	673	÷ 14	243	457	93 776	4.00	17.00-17.50	- 3-:
	Tils.	36 071	135 159	26 998	÷ 174	298	16 307	3 238 642	3.81	16.37	
	Møre og Romsdal.										
1	Vanylven ..	643	2 086	302	÷ 21	167	154	1 38 924	4.00	19.00	Lt. -
2	Syvde	471	1 279	254	÷ 1	198	115	1 23 385	4.00	15.00	- 2-:
3	Sande	982	1 404	452	+ 2	175	210	46 325	4.00	18.50	- 2-:

¹ Hertil kommer skolekretsenes særskilte utredslser (skolelovens § 39). ² Med de to nederste trin slået. ³ Med de tre nederste trin slået. ⁴ Med det nederste trin slået.

Skattedistrikter.	1	2	3			4	5	6	7	8		9	10
	Antall skatt- ydere.	Formue.	Antatt inntekt.				Skattbar inntekt.	Samlet utlignet kommune- skatt.	Skattøre		Reduk- sjons- tabell.		
			I alt.	Stign. +, fall ÷ fra 1934/35.	Pr. innb.	pr. 1000 kr. formue.			pr. 100 kr. skattbar inntekt.				
	1000 kr.	1000 kr.	1000 kr.	Kr.	1000 kr.	Kr.	Kr.	Kr.	Kr.	Pet.			
Rovde	348	1 478	307 +	7	409	180	24 970	3.00	11.00	Lt. ÷ 50			
Herøy	1 466	3 089	850 +	42	198	471	94 178	4.00	17.00	- ÷ 70			
Leikanger ..	253	326	144 -	-	195	82	14 812	4.00	16.50	- ÷ 70			
Ulstein	804	1 718	552 +	60	222	361	66 319	4.00	16.00	- ÷ 70			
Hareid	877	1 762	628 ÷	6	244	401	71 823	4.00	15.80	- ÷ 70			
Vartdal	414	1 583	306 +	49	324	194	31 549	3.50	14.00	- ¹ ÷ 60			
Dalsfjord ..	353	794	191 +	9	186	110	22 407	4.00	17.50	- ÷ 70			
Volda	1 777	6 003	1 453 ÷	45	311	841	179 896	4.00	18.40	- ÷ 50			
Ørsta	1 583	5 018	1 571 +	50	464	825	123 653	3.00	13.20	- ÷ 30			
Hjørundfj.	737	2 033	354 ÷	71	189	191	44 074	4.00	18.83-19.10	- ÷ 70			
Sunnøylen	757	2 477	472 ÷	1	298	224	39 752	3.50	13.80-14.10	- ¹ ÷ 50			
Norddal ..	1 073	5 277	737 ÷	6	296	392	87 348	4.00	15.50	- ÷ 50			
Stranda	823	3 763	771 +	54	471	460	46 527	2.30	8.20	- ÷ 50			
Stordal	472	2 493	341 +	19	364	186	32 071	3.00	13.00	- ÷ 50			
Sykkylven	953	3 939	554 ÷	1	228	337	71 851	4.00	16.50	- ÷ 70			
Ørskog	793	4 345	585 ÷	20	315	334	57 122	2.50	13.50	- ¹ ÷ 50			
Skodje	640	2 328	296 ÷	5	189	167	40 641	4.00	18.00	- ÷ 70			
Vatne	756	1 585	283 +	18	160	140	34 721	4.00	20.00	- ÷ 70			
Borgund ..	3 319	14 558	3 489 +	336	402	2 177	385 384	3.50	15.00	- ÷ 50			
Giske	742	2 027	323 +	5	162	149	38 339	4.00	20.00	- ÷ 70			
Vigra	449	1 914	230 +	53	198	132	31 013	4.00	17.00	- ÷ 70			
Haram	1 110	3 386	534 +	46	139	277	72 942	4.00	21.05-22.30	- ÷ 70			
Tresfjord ..	487	1 649	215 ÷	11	183	112	29 232	4.00	20.30	- ÷ 70			
Vestnes	970	2 714	573 ÷	8	199	343	66 786	4.00	15.81-17.17	- ÷ 70			
Voll	459	1 723	295 +	10	309	150	25 397	3.50	12.90	- ¹ ÷ 50			
Eid	228	896	128 ÷	27	251	68	17 216	3.80	20.00	- ÷ 60			
Grytten	1 168	4 469	1 283 +	48	509	753	123 719	3.00	14.60-14.87	- ÷ 50			
Hen	594	2 229	503 +	27	411	287	45 385	3.60	13.00	- ÷ 50			
Veøy	873	3 056	535 ÷	8	244	274	57 211	4.00	15.40-16.80	- ÷ 70			
Eres., Vistd.	658	2 506	408 +	7	281	186	32 766	3.50	12.50-12.70	- ¹ ÷ 50			
Neset	833	2 083	581 +	64	338	298	53 728	3.50	15.60	- ÷ 50			
Bolsøy	2 052	6 477	1 898 +	60	370	1 156	224 930	4.00	17.10-19.40	- ÷ 50			
Fræna	1 084	1 781	400 ÷	16	130	196	50 494	4.00	21.00	- ÷ 75			
Sør-Aukra ..	585	1 358	182 ÷	8	123	79	20 501	4.00	18.50	- ÷ 80			
Nord-Aukra	735	1 351	384 +	12	208	165	32 973	4.00	16.50	- ÷ 60			
Sandøy	555	1 462	398 +	48	293	238	41 031	4.00	14.80	- ¹ ÷ 60			
Hustad	645	839	222 +	9	105	97	22 809	4.00	20.00	- ÷ 80			
Bud	462	795	198 ÷	5	134	96	22 419	4.20	20.00	- ÷ 70			
Kvernes ..	328	850	206 +	7	271	103	18 472	3.50	14.80	- ² ÷ 50			
Grip	117	201	63 -	-	233	27	5 091	4.00	16.00	- ÷ 50			
Bremsnes ..	1 260	2 809	810 ÷	40	181	461	99 018	3.65	19.00	- ¹ ÷ 60			
Kornstad ..	618	965	334 ÷	7	181	142	32 263	4.00	20.00	- ¹ ÷ 60			
Eide	498	850	287 ÷	4	173	130	28 961	4.00	19.00	- ¹ ÷ 60			
Frei	539	1 125	223 +	3	195	96	22 994	4.00	19.00	- ÷ 60			
Gjemnes ..	298	779	156 +	3	200	84	18 099	4.00	16.00	- ÷ 70			
Øre	686	1 693	334 ÷	19	194	149	36 980	4.00	20.00	- ÷ 60			
Straumsnes	429	2 057	240 +	9	222	118	29 422	4.00	18.00	- ÷ 50			
Tingvoll ..	1 302	5 843	1 218 +	54	387	631	125 978	4.00	16.00	- ÷ 35			
Øksendal ..	237	1 268	184 +	5	342	91	20 419	3.50	17.60	- ÷ 40			
Ålvundeid .	178	872	109 ÷	5	281	50	11 608	4.00	15.50	- ÷ 50			
Sunnadal ..	840	5 289	620 ÷	19	352	330	88 812	4.00	20.00	- ÷ 50			
Stangvik ..	897	5 214	623 ÷	13	285	352	89 884	4.00	19.40	- ¹ ÷ 50			
Åsskard ...	310	849	164 +	14	189	73	17 473	4.00	19.00	- ³ ÷ 60			
Surnadal ..	1 368	4 697	919 ÷	5	297	469	117 227	4.00	20.80-21.20	- ¹ ÷ 50			
Rindal	801	3 379	602 +	19	245	335	81 740	4.00	20.00	- ÷ 60			

¹ Med de to nederste trin sløifet. ² Med de tre nederste trin sløifet. ³ Med det nederste trin sløifet. Hertil kommer skolekretsenes særskilte utredslser (skolelovens § 39).

Nr.	Skattedistrikter.	1	2	3			4	5	6	7	8		9	Redu- sjons- tabelle
		Antall skatt- ydere.	Formue.	Antatt inntekt.			Pr. innb.	Skattbar inntekt.	Samlet utlignet kommune- skatt.	Skattere		pr. 100 kr. skattbar inntekt.		
				I alt.	Stign. +, fall - fra 1934/35.					pr. 1000 kr. formue.	pr. 100 kr. skattbar inntekt.			
			1000 kr.	1000 kr.	1000 kr.	Kr.	1000 kr.	Kr.	Kr.	Kr.				
59	Aure	755	2 083	406 +	3	172	193	4 47 526	3.80	20.00			Lt. 1 ÷	
60	Stemshaug	341	824	132 ÷	6	136	62	4 14 328	3.60	18.00			- 1 ÷	
61	Valsøfjord	430	1 030	350 +	35	266	187	38 944	4.00	18.60			- ÷	
62	Halsa	520	1 409	263 +	11	215	122	26 658	4.00	17.20			- ÷	
63	Tustna	749	1 522	290 ÷	18	172	119	4 30 408	4.00	20.00			- 2 ÷	
64	Edøy	447	655	213 +	3	212	110	4 22 186	3.70	18.00			- ÷	
65	Bratvær	583	652	219 ÷	17	137	93	4 20 258	4.00	19.00			- 1 ÷	
66	Hopen	578	286	179 ÷	19	132	64	4 14 009	4.00	20.00			- ÷	
	Tils.	50 092	159 254	33 326 +	769	259	18 199	3 645 381	3.73	16.69				
	Sør-Trøndelag.													
1	Osen	688	1 418	272 ÷	1	165	116	28 190	3.80	19.00			- 1 ÷	
2	Roan	885	1 667	296 ÷	26	147	147	4 35 983	4.00	19.00			- 2 ÷	
3	Stoksund	590	846	249 +	10	172	117	4 25 169	4.00	18.00			- 1 ÷	
4	Åfjord	1 076	2 847	459 ÷	12	181	229	58 808	4.00	20.00			- 3 ÷	
5	Jøssund	665	1 110	300 ÷	41	157	148	33 619	4.00	19.00			- 1 ÷	
6	Nes	520	649	138 ÷	29	107	65	15 844	4.00	19.00			- ÷	
7	Bjugn	496	976	222 +	6	184	123	27 321	4.00	18.50			- ÷	
8	Stjerna	1 053	2 029	574 +	24	228	297	61 099	4.00	17.50			- 1 ÷	
9	Agdenes	437	1 170	208 +	6	164	104	25 595	4.00	19.00			- ÷	
10	Ørland	1 456	4 534	947 +	35	272	450	94 584	3.80	16.50			- ÷	
11	Sør-Frøya	836	859	354 -		139	125	27 609	4.00	19.00			- ÷	
12	Nord-Frøya	1 285	1 545	536 ÷	99	120	214	45 842	4.00	18.00			- ÷	
13	Hitra	397	958	225 ÷	5	149	125	4 28 845	4.00	19.00			- ÷	
14	Kvenvær	412	576	164 ÷	1	147	80	17 047	4.00	18.00			- 1 ÷	
15	Fillan	595	835	252 ÷	28	151	112	26 377	4.00	20.00			- ÷	
16	Sandstad	337	353	179 +	6	180	80	4 17 643	4.00	19.50			- 1 ÷	
17	Heim	538	991	212 -		131	113	27 473	4.00	20.00			- 2 ÷	
18	Hemne	602	1 447	448 +	14	218	277	58 756	4.00	18.50			- 2 ÷	
19	Snilfjord	274	1 171	123 +	6	160	55	19 702	4.00	18.00			- 2 ÷	
20	Vinje	256	687	119 +	3	178	63	15 489	4.00	19.00			- 1 ÷	
21	Rissa	830	3 966	673 +	37	225	396	83 720	4.00	17.00			- 1 ÷	
22	Lensvik	382	1 521	201 +	8	187	102	25 051	4.00	18.00			- 2 ÷	
23	Stadsbygd	579	2 990	362 +	1	192	192	46 313	4.00	17.50			- 1 ÷	
24	Orkanger	846	4 063	1 893 +	116	961	1 314	221 156	4.00	15.00			- ÷	
25	Orkdal	1 159	6 595	1 280 +	115	360	810	169 995	4.00	17.50			- ÷	
26	Orkland	749	3 525	657 +	67	372	376	80 476	4.00	17.50			- ÷	
27	Meldal	1 716	24 556	4 790 +	1316	950	3 763	367 144	2.50	8.00			- ÷	
28	Rennebu	949	4 634	660 +	27	276	384	94 712	4.00	19.00			- ÷	
29	Opdal	2 082	11 159	1 753 +	82	403	865	141 421	3.00	12.50			- 1 ÷	
30	Røros	1 066	3 641	1 079 ÷	98	472	673	135 960	4.00	18.00			- ÷	
31	Røros lsoign	368	1 105	247 ÷	16	352	106	24 171	4.00	18.00			- ÷	
32	Glåmos	497	1 157	307 ÷	41	312	133	30 377	4.00	19.00			- ÷	
33	Brekken	542	1 210	270 ÷	30	245	102	24 206	4.00	18.30			- 1 ÷	
34	Ålen	1 025	2 064	861 +	14	365	520	109 747	4.00	19.00			- ÷	
35	Holtålen	525	1 428	398 +	4	401	216	47 296	4.00	19.00			- 1 ÷	
36	Singsås	754	3 136	668 +	30	389	338	71 178	3.50	17.60			- ÷	
37	Budal	349	800	180 ÷	9	338	87	4 18 441	4.00	17.20			- ÷	
38	Støren	911	4 114	1 081 +	22	485	652	111 721	3.80	14.50			- ÷	
39	Soknedal	932	4 482	660 +	5	337	320	4 62 347	3.00	15.00			- ÷	
40	Horg	913	3 958	748 ÷	13	306	396	89 673	4.00	18.00			- ÷	
41	Holonda	507	1 946	321 ÷	1	276	155	36 679	4.00	18.00			- 1 ÷	
42	Flå	380	1 381	264 +	24	340	131	28 234	4.00	17.00			- ÷	
43	Melhus	1 345	6 623	1 275 +	121	434	763	158 002	4.00	16.50			- ÷	

¹ Med de to nederste trin sløifet. ² Med de tre nederste trin sløifet. ³ Med det nederste trin sløifet. ⁴ Hertil kommer skolekretsens særskilte utredslser (skolelovens § 39).

Skattedistrikter.	1	2	3	4	5	6	7	8	9	10
	Antall skattydere.	Formue.	Antatt inntekt.			Skattbar inntekt.	Samlet utlignet kommune-skatt.	Skattøre		Reduksjons-tabell.
			I alt.	Stign.-, fall ÷ fra 1934/35.	Pr. innb.			pr. 1000 kr. formue.	pr. 100 kr. skattbar inntekt.	
		1000 kr.	1000 kr.	1000 kr.	Kr.	1000 kr.	Kr.	Kr.	Kr.	Pct.
Skaun	459	2 727	352	+ 4	299	193	42 596	4.00	16.00	Lt. ÷ 50
Børsa	517	2 762	478	÷ 7	331	269	62 434	4.00	18.50	- ÷ 50
Geitstrand	283	1 190	180	+ 15	290	101	22 136	4.00	17.00	- ÷ 60
Buvik	376	2 610	543	+ 30	624	341	44 589	3.00	10.20	- ÷ 30
Byneset	812	3 934	683	+ 81	399	360	63 395	3.20	13.70	- ÷ 50
Leinstrand .	832	4 004	795	+ 6	355	497	111 598	4.00	19.00	- ÷ 50
Strinda	7 479	26 289	14 179	+ 730	811	8 041	1 415 078	4.00	16.00	- ¹ ÷ 30
Malvik	1 626	4 722	1 870	+ 48	538	1 085	206 307	4.00	17.00	- ÷ 30
Klæbu	491	3 588	694	÷ 7	576	403	76 113	3.80	14.40	- ÷ 20
Tiller	461	2 882	523	+ 5	399	345	77 054	4.00	18.00	- ÷ 40
Selbu	1 427	6 961	1 149	÷ 27	264	577	134 836	4.00	18.00	- ÷ 50
Tydal	348	1 645	218	-	269	103	22 238	4.00	15.00	- ÷ 50
Tils.	47 915	190 036	48 569	+2583	403	28 149	5 147 389	3.68	15.48	
Nord-Trøndelag.										
Meråker	1 149	5 951	1 973	+ 250	729	1 236	199 176	4.00	15.00	Lt. ÷ 20
Hegra	1 054	5 147	935	+ 14	357	485	103 039	4.00	17.00	- ÷ 40
Skatval	797	4 746	699	+ 10	375	358	85 747	3.80	18.50	- ÷ 40
Stjørdal	1 401	5 502	1 498	+ 98	395	865	183 757	4.00	18.50	- ÷ 40
Lånke	688	2 600	509	÷ 7	348	265	60 392	4.00	18.50	- ÷ 50
Leksvik	798	3 161	536	÷ 25	185	293	74 413	4.00	20.00	- ¹ ÷ 60
Frosta	1 033	5 302	854	÷ 37	291	445	113 099	4.00	19.50	- ÷ 50
Åsen	892	4 917	876	+ 30	490	467	82 293	3.00	13.80	- ÷ 30
Skogn	1 465	6 200	1 273	+ 71	347	821	187 281	4.00	18.50-19.50	- ÷ 60
Frol	935	3 824	929	+ 16	329	580	114 994	4.00	16.50	- ÷ 50
Verdal	2 309	10 360	2 291	+ 54	315	1 346	342 444	4.00	21.00-22.00	- ÷ 50
Ytterøy	410	3 152	408	÷ 10	486	211	47 088	3.60	17.00	- ÷ 30
Mosvik	338	1 807	279	+ 2	368	156	31 674	4.00	15.40	- ÷ 50
Verran	634	2 121	860	÷ 47	468	543	113 176	4.00	18.00	- ÷ 40
Inderøy	1 122	2 939	732	÷ 5	251	349	87 379	4.00	20.00	- ¹ ÷ 50
Røra	325	646	266	+ 15	304	147	30 735	4.00	18.00	- ¹ ÷ 50
Åndvollan .	323	1 403	239	+ 18	344	134	28 298	4.00	16.00	- ¹ ÷ 50
Sparbu	1 113	3 499	759	+ 33	248	485	107 623	4.00	18.00	- ÷ 70
Øgndal	659	1 756	497	÷ 16	332	254	59 494	4.00	19.60	- ÷ 50
Øgge	604	2 502	864	÷ 1	433	559	117 028	4.00	18.28	- ÷ 40
Beitstad ...	849	2 647	524	+ 26	231	254	61 035	4.00	18.00	- ÷ 60
Malm	511	1 271	732	+ 109	501	429	79 487	4.00	16.80	- ÷ 40
Namdalseid	564	3 518	513	+ 28	378	269	67 462	4.00	19.00	- ¹ ÷ 40
Kvam	570	1 451	353	÷ 3	304	166	41 716	4.00	19.63-19.74	- ¹ ÷ 50
Stod	562	1 540	390	+ 7	315	196	47 974	4.00	20.00	- ¹ ÷ 50
Snåsa	1 309	8 498	1 264	+ 36	459	691	134 335	3.60	14.70	- ÷ 40
Nordli	505	1 453	413	+ 28	416	237	37 147	3.60	13.30-13.50	- ¹ ÷ 50
Sørli	419	1 629	232	+ 8	289	118	23 213	4.00	14.00	- ÷ 60
Årøng	951	4 995	1 050	÷ 235	426	550	126 188	4.00	19.00	- ÷ 30
Harran	583	4 010	855	+ 9	707	455	78 714	3.60	14.00	- ÷ 20
Namsskogan	558	2 196	941	+ 170	1 578	487	93 905	4.00	17.40	- ÷ 20
Røyrvik	259	1 682	171	÷ 2	406	84	21 069	4.00	17.00	- ÷ 50
Høylandet ..	574	2 811	391	+ 5	346	189	48 974	4.00	19.50	- ÷ 50
Overhalla ..	1 245	6 975	1 155	÷ 53	368	590	135 217	4.00	17.30-17.80	- ÷ 40
Vemundvik .	451	1 824	387	÷ 60	364	227	50 334	4.00	19.00	- ¹ ÷ 40
Klinga	625	4 216	892	+ 55	478	608	125 119	4.00	17.80	- ÷ 50
Fosnes	457	1 424	268	+ 11	240	140	30 980	4.00	18.00	- ÷ 60

¹ Med de to nederste trin sløifet. ² Hertil kommer skolekretsenes særskilte utredsler (skolelovens § 39).

Nr.	Skattedistrikter.	1	2	3	4	5	6	7	8	9	10
		Antall skattydere.	Formue.	Antatt inntekt.			Skattbar inntekt.	Samlet utlignet kommune-skatt.	Skattøre		
			I alt.	Stign., fall ÷ fra 1934-35.	Pr. innb.				pr. 1000 kr. formue.	pr. 100 kr. skattbar inntekt.	
			1000 kr.	1000 kr.	1000 kr.	Kr.	1000 kr.	Kr.	Kr.	Kr.	
38	Otterøy	740	1 917	530 ÷	43	322	291	57 200	4.00	17.00	Lt. ²
39	Flatanger ..	661	1 635	438 ÷	36	232	246	50 414	4.00	17.30-19.00	- .
40	Nærøy	828	1 246	429 ÷	45	197	250	50 010	4.00	18.00	- 3.
41	Vikna	1 566	1 536	821 +	33	214	470	95 733	4.00	19.00	- 2.
42	Leka	392	658	233 +	17	194	116	23 828	4.00	18.00	- 2.
43	Gravvik ...	313	484	128 +	7	148	65	14 277	4.00	19.00	- 3.
44	Kolvreid ..	897	3 515	866 +	116	374	547	125 448	4.00	20.00	- 3.
45	Foldereid...	433	932	242 +	25	270	125	⁴ 25 254	4.00	17.00	- 3.
	Tils.	34 871	141 598	31 495 +	676	358	17 799	3 814 163	3.90	17.74	
Nordland.											
1	Bindal	773	1 523	419 +	13	159	227	⁴ 45 490	4.00	17.00	Lt. ³
2	Vik	544	1 385	393 +	24	156	194	45 111	4.00	19.50	- .
3	Brønnøy ...	844	1 470	486 +	43	173	273	57 737	4.00	19.00	- 3.
4	Vega	622	1 437	359 ÷	14	148	191	41 740	4.00	18.50	- 2.
5	Velfjord ...	465	578	265 ÷	9	168	123	28 508	4.00	20.62	- 3.
6	Vevelstad ..	373	661	236 +	29	236	144	29 072	4.00	18.00	- .
7	Tjøtta	713	884	373 +	52	169	208	⁴ 46 509	4.00	20.00	- 3.
8	Grane	702	2 234	1 247 +	35	714	671	111 922	4.00	15.00	- .
9	Vefsn	867	3 142	839 +	1	268	524	107 821	4.00	18.00	- .
10	Drevja	265	476	156 ÷	9	161	89	18 558	4.00	18.00	- 3.
11	Hattfjelldal.	624	1 218	368 +	13	256	208	38 951	4.00	16.20	- .
12	Alstahaug ...	562	1 097	276 ÷	12	175	143	30 392	4.00	18.00	- 3.
13	Stamnes ...	1 063	2 196	1 576 +	39	729	831	151 028	4.00	16.60	- .
14	Leirfjord ...	533	1 057	257 +	20	127	118	29 258	4.00	20.00	- 3.
15	Herøy	741	595	315 ÷	22	118	137	27 076	4.00	18.00	- 2.
16	Nordvik	467	440	201	-	133	82	17 084	4.00	18.00	- 3.
17	Dønnes	513	826	246 ÷	4	164	134	28 075	4.00	18.00	- 3.
18	Nesna	1 061	2 161	769 +	18	229	472	96 300	4.00	18.00	- .
19	Hemnes	367	1 744	423 +	66	392	289	58 462	4.00	18.00	- 2.
20	Sør-Rana ...	577	1 202	356 +	7	208	230	49 731	4.00	19.00	- 3.
21	Elsfjord ...	244	428	121 +	2	158	62	13 178	4.00	18.00	- 3.
22	Korgen	483	1 189	276 +	7	192	147	31 851	4.00	18.00	- .
23	Nord-Rana ..	999	5 325	993 ÷	150	216	611	142 626	4.00	19.00	- .
24	Lurøy	679	1 152	359 ÷	10	134	175	37 181	4.00	18.00	- .
25	Træna	259	412	101 ÷	29	161	45	9 669	4.00	18.00	- .
26	Rødøy	664	1 315	355 +	24	120	185	40 016	4.00	19.00	- 3.
27	Meløy	1 385	15 508	1 778 +	24	379	1 080	234 365	4.00	15.00	- 3.
28	Gildeskål ..	1 370	2 850	734 +	61	169	367	79 017	4.00	18.00	- .
29	Beiarn	797	1 152	453 ÷	6	218	200	39 555	4.00	17.00	- .
30	Bodin	1 955	6 225	2 038 +	11	327	1 314	261 545	4.00	18.00	- 3.
31	Skjerstad ...	621	1 426	394 +	11	203	198	39 754	4.00	17.00	- 3.
32	Fauske	1 883	9 168	3 115 +	57	439	1 859	408 384	4.00	19.50	- .
33	Saltdal	1 213	3 528	979 +	10	258	481	103 130	4.00	18.50	- .
34	Sørfold	813	1 806	439 ÷	4	150	196	⁴ 47 697	4.00	20.00	- 3.
35	Nordfold ...	470	647	246 +	1	164	125	⁴ 22 141	4.00	15.00	- 3.
36	Kjerringøy ..	277	604	164 ÷	29	225	83	⁴ 15 977	3.00	16.60	- 3.
37	Leiranger ¹ ..	438	670	240 ÷	20	198	136	29 875	4.00	20.00	- 3.
38	Steigen	760	1 849	471 ÷	8	220	269	54 484	4.00	17.50	- .
39	Hamarøy ...	993	2 112	740 +	155	224	491	96 809	4.00	18.00	- 3.

¹ Oppgaven gjelder skatteligningen 1934-35. ² Med det nederste trin sløifet. ³ Med de to nede trin sløifet. ⁴ Hertil kommer skolekretsens særskilte utredslser (skolelovens § 39).

Skattedistrikter.	1	2	3			4	5	6	7	8		9	10
	Antall skattydere.	Formue.	Antatt inntekt.			Skattbar inntekt.	Samlet utlignet kommuneskatt.	Skattere.		Reduk- jons- tabell.			
			I alt.	Stign., fall ÷ fra 1934/35.	Pr. innb.			pr. 1000 kr. formue.	pr. 100 kr. skattbar inntekt.				
		1000 kr.	1000 kr.	1000 kr.	Kr.	1000 kr.	Kr.	Kr.	Kr.	Pct.			
Tysfjord ...	899	1 611	773 +	65	252	510	109 778	4.00	20.00	Lt. ² ÷ 70			
Ankenes ...	1 293	5 882	1 483 +	8	317	1 013	213 503	4.00	18.00	- ² ÷ 50			
Evenes ...	544	1 132	367 ÷	4	167	176	40 951	4.00	20.00	- ÷ 60			
Ballangen ..	875	868	1 293 +	126	361	792	147 542	4.00	18.00	- ÷ 50			
Lødingen ..	1 158	2 762	1 072 +	60	309	600	126 070	4.00	19.00	- ÷ 50			
Tjeldsund ..	437	769	250 ÷	14	172	145	29 179	4.00	18.00	- ² ÷ 70			
Vågan	1 574	4 799	1 810 +	106	391	1 148	230 009	4.00	18.00	- ÷ 50			
Gimsøy	495	883	279 ÷	1	177	137	30 395	4.00	19.50	- ÷ 70			
Valberg ...	178	272	113 ÷	21	180	65	14 880	4.00	19.00	- ² ÷ 70			
Borge	1 016	1 680	563 +	29	137	274	61 717	4.00	20.00	- ² ÷ 70			
Buksnes ...	1 037	2 173	874 ÷	35	238	402	81 225	4.00	18.00	- ÷ 50			
Hol	844	3 918	899 +	63	349	524	99 005	3.80	14.80	- ÷ 50			
Moskenes ..	614	2 523	680 +	101	420	379	62 596	3.00	14.50	- ÷ 40			
Flakstad ...	605	501	419 +	18	243	206	36 999	4.00	17.00	- ÷ 60			
Værøy ¹	337	439	208	-	221	97	19 236	4.00	18.00	- ³ ÷ 60			
Røst	330	316	169 ÷	33	231	96	18 563	4.00	18.00	- ³ ÷ 70			
Hadsel	2 721	7 115	2 702 ÷	2	272	1 437	320 652	4.00	20.00-20.50	- ÷ 50			
Bø	1 080	2 271	733 +	25	150	358	78 111	4.00	19.00	- ³ ÷ 70			
Øksnes ...	671	1 071	387 ÷	6	142	181	42 587	4.00	21.00	- ² ÷ 70			
Langenes ..	413	796	311 +	1	235	152	32 068	4.00	18.00-19.00	- ² ÷ 60			
Sortland ...	1 225	2 314	1 126 +	7	236	668	145 546	4.00	20.00	- ÷ 60			
Dverberg ..	432	813	235 +	2	149	117	⁴ 29 279	4.00	19.53	- ² ÷ 70			
Bjørnskinn..	553	826	376 +	9	232	179	⁴ 36 415	4.00	18.00	- ÷ 60			
Andenes ...	678	931	437 +	7	185	247	⁴ 46 783	4.00	16.50	- ÷ 70			
Tils.	48 988	130 357	41 115 +	908	249	23 215	4 819 168	3.97	18.25				
Troms.													
Kvæfjord ..	991	2 685	703 ÷	43	227	388	94 007	4.00	21.20	Lt. ÷ 60			
Trondenes ..	1 149	4 448	864 +	61	251	500	114 636	4.00	19.00	- ÷ 70			
Sandtorg ...	1 586	3 473	1 305 +	83	308	763	148 226	4.00	17.50	- ÷ 60			
Skånland ...	631	1 229	305 +	11	124	181	39 419	4.00	19.00	- ÷ 80			
Bjarkøy ...	569	1 079	319 ÷	38	163	117	37 432	4.00	18.50-19.00	- ÷ 70			
Ibestad	480	1 237	343 +	31	194	203	⁴ 42 053	4.00	18.00	- ÷ 60			
Gratangen ..	590	1 303	284 +	42	144	133	⁴ 31 754	4.00	20.00	- ÷ 70			
Astafjord ..	271	560	158 +	8	155	76	⁴ 16 352	4.00	18.00	- ÷ 70			
Andørja ...	396	1 157	253 +	11	178	137	⁴ 32 214	4.00	20.00	- ÷ 70			
Lavangen ..	478	701	254 ÷	1	153	116	⁴ 26 212	4.00	20.00	- ÷ 70			
Salangen ...	916	1 718	542 +	70	207	268	⁴ 55 921	4.00	18.00	- ÷ 60			
Dyrøy	614	1 765	328 +	50	171	172	39 764	4.00	19.00	- ÷ 70			
Sørøisa	651	1 302	336 +	13	139	156	34 884	4.00	19.00	- ÷ 70			
Tranøy	670	1 151	287 +	3	131	122	29 229	4.00	20.00	- ÷ 70			
Berg	408	643	417 +	30	343	228	49 121	4.00	16.00	- ÷ 70			
Torsken ...	607	1 144	428 +	17	247	264	44 411	4.00	15.00	- ÷ 70			
Hillesøy ...	604	1 319	323 +	37	147	179	37 575	4.00	17.00	- ÷ 70			
Lenvik	1 835	2 533	955 +	82	145	496	111 485	4.00	20.00	- ÷ 70			
Målselv ...	1 082	1 971	689 ÷	25	189	351	79 508	4.00	20.00	- ÷ 60			
Øverbygd ..	219	627	122 +	5	187	56	⁴ 13 198	4.00	18.00	- ÷ 60			
Bardu	636	927	385 +	30	210	223	43 259	4.00	17.50	- ÷ 70			
Malangen ...	660	1 099	312 ÷	61	158	153	35 488	4.00	20.00	- ÷ 70			
Balsfjord ...	1 022	2 232	602 +	25	145	315	67 255	4.00	18.00	- ÷ 70			
Tromsøy- sund	2 133	6 014	2 279 +	231	295	1 525	272 903	4.00	16.00	- ÷ 70			

¹ Oppgaven gjelder skatteligningen 1934—35. ² Med de to nederste trin sløifet. ³ Med det nederste i sløifet. ⁴ Hertil kommer skolekretsenes særskilte utredslser (skolelovens § 39).

Nr.	Skattedistrikter.	1	2	3	4	5	6	7	8	9	Redu- sjon tabe
		Antall skatt- ydere.	Formue.	Antatt inntekt.			Skattbar inntekt.	Samlet utlignet kommune- skatt.	Skattøre		
				I alt.	Stign.+ fall ÷ fra 1934/35.	Pr. innb.			pr. 1000 kr. formue.	pr. 100 kr. skattbar inntekt.	
			1000 kr.	1000 kr.	1000 kr.	Kr.	1000 kr.	Kr.	Kr.	Kr.	
25	Kåfjord . . .	594	572	284	+ 36	114	107	24 408	4.00	20.00	Lt. ÷
26	Storfjord . .	355	615	164	÷ 22	109	95	21 149	4.00	19.00	- ÷
27	Lyngen	593	1 646	390	+ 59	175	218	50 458	4.00	20.00	- ÷
28	Sørfjord . . .	413	730	234	+ 8	153	106	24 776	4.00	20.00	- ÷
29	Karlsøy	766	1 005	438	+ 21	171	215	43 510	4.00	18.00	- ÷
30	Helgøy	427	722	232	+ 1	180	150	28 852	4.00	17.00	- ÷
31	Skjervøy . . .	997	1 735	881	+ 55	231	446	80 961	4.00	16.50	- ÷
32	Nordreisa . .	578	1 420	421	+ 27	207	205	43 285	4.00	18.00	- ÷
33	Kvænangen . .	554	842	299	+ 31	151	133	30 239	4.00	20.00	- ÷
	Tils.	24 475	51 604	16 186	+ 888	194	8 797	1 843 944	4.00	18.41	
	Finnmark.										
1	Kautokeino	260	913	328	÷ 20	292	163	31 277	4.00	17.00	- ÷
2	Alta	1 211	3 662	1 195	+ 83	344	551	116 666	4.00	18.50	- ÷
3	Talvik	881	1 279	630	+ 1	214	290	57 367	4.00	18.00	- ¹ ÷
4	Loppa	629	1 053	569	+ 10	295	295	48 500	4.00	15.00	- ÷
5	Hasvik	485	345	295	÷ 47	206	130	24 861	4.00	18.00	- ÷
6	Sørøysund . .	605	818	446	÷ 32	228	212	43 508	4.00	19.00	- ÷
7	Kvalsund . . .	617	625	406	÷ 11	257	172	33 402	4.00	18.00	- ¹ ÷
8	Måsøy	789	725	583	+ 32	239	269	54 075	4.00	19.00	- ÷
9	Kjelvik	1 387	2 523	1 327	+ 63	344	724	144 040	4.00	18.50	- ÷
10	Kistrand . . .	574	306	454	+ 6	177	202	39 628	4.00	19.00	- ÷
11	Karasjok . . .	333	709	303	÷ 74	278	133	26 834	4.00	18.00	- ÷
12	Lebesby . . .	703	779	520	÷ 19	293	247	47 610	4.00	18.00	- ÷
13	Tana	586	575	522	+ 58	285	268	50 577	4.00	18.00	- ÷
14	Gamvik	717	862	466	+ 7	280	219	45 057	4.00	19.00	- ÷
15	Berlevåg . . .	542	1 459	506	÷ 40	323	290	60 974	4.00	19.00	- ÷
16	Nesseby	395	375	275	÷ 5	208	115	22 201	4.00	18.00	- ¹ ÷
17	Polmak	183	335	154	÷ 18	246	56	10 195	4.00	16.00	- ÷
18	N.-Varanger	690	539	342	+ 14	201	125	24 736	4.00	18.00	- ÷
19	S.-Varanger	3 091	10 946	5 301	+ 704	698	3 282	575 330	4.00	16.00	- ÷
20	Vardø	772	1 299	479	÷ 96	267	230	51 283	4.00	20.00	- ² ÷
	Tils.	15 450	30 127	15 101	+ 616	342	7 973	1 508 121	4.00	17.40	

¹ Med de to nederste trin sløifet. ² Med det nederste trin sløifet.

Skattedistrikter.	1	2	3	4	5	6	7	8	9	10
	Antall skattydere.	Formue.	Antatt inntekt.			Skattbar inntekt.	Samlet utlignet kommuneskatt.	Skattøre		Reduksjonstabell.
			I alt.	Stign +, fall ÷ fra 1934/35.	Pr. innb.			pr. 1000 kr. formue.	pr. 100 kr. skattbar inntekt.	
Byer.		1000 kr.	1000 kr.	1000 kr.	Kr.	1000 kr.	Kr.	Kr.	Kr.	Pct.
Halden	3 735	37 138	10 356	+ 391	1 001	6 228	1 532 934	4.00	18.20	Bt. ÷ 20
Sarpsborg ..	7 147	59 790	16 739	+ 326	1 350	10 273	2 376 914	4.00	16.50	- ¹
Fredrikstad	4 036	35 763	11 708	+ 203	833	7 651	2 033 457	4.00	20.00	- ² ÷ 30
Moss	3 712	26 901	9 196	+ 442	1 108	6 024	1 425 269	4.00	17.90	- ³
Son	335	1 516	407	÷ 7	684	265	42 796	3.20	12.00	- 0
Hølen	338	7 232	1 457	+ 223	639	1 047	44 915	1.00	3.00	- +10
Drøbak	1 034	7 176	2 144	+ 14	1 027	1 256	214 371	3.40	12.80	- ÷ 30
Oslo	114 167	1 505 816	458 792	+13334	1 812	293 318	58 241 599	3.80	14.57	- ⁴
Hamar	2 750	19 769	7 471	+ 161	1 261	4 880	1 051 707	4.00	17.70	- ⁵
Kongsvinger	882	4 727	2 000	+ 53	1 001	1 197	226 750	4.00	15.90	- ÷ 30
Lillehammer	2 784	26 348	6 937	+ 79	1 291	4 651	897 089	3.80	14.50	- ⁶
Gjøvik	2 888	14 158	5 446	+ 252	1 073	3 600	789 188	4.00	17.50	- ⁷
Hønefoss ...	1 424	13 167	3 847	+ 55	1 215	2 482	587 251	4.00	17.00	- ⁸
Drammen ..	9 459	77 718	30 965	+ 1 028	1 214	19 132	3 664 933	3.80	14.00	- ⁹
Kongsberg ..	2 222	14 108	5 134	÷ 36	705	3 215	873 164	4.00	19.50	- ¹⁰
Svelvik	489	3 309	1 192	+ 98	1 021	752	99 132	2.20	10.00	- ÷ 30
Holmestr. ...	796	5 283	2 031	+ 142	1 038	1 242	262 101	4.00	17.00	- ¹¹ ÷ 20
Horten	5 500	18 616	12 047	÷ 99	1 116	7 836	1 346 571	3.80	14.50	- ÷ 40
Åsgårdstr. .	290	3 414	757	+ 109	1 712	548	42 802	2.50	5.00	- ÷ 30
Tønsberg ...	4 511	53 831	11 784	÷ 727	982	8 167	1 947 443	4.00	16.80	- ÷ 40
Sandefjord .	2 500	36 917	9 066	÷ 878	1 528	6 305	1 036 105	3.00	12.50	- ÷ 10
Larvik	4 260	24 910	8 297	÷ 161	792	5 741	1 477 291	4.00	20.00	- ¹¹ ÷ 50
Kragerø ...	1 627	6 606	2 688	+ 53	623	1 506	386 904	4.00	20.00	- ÷ 40
Langesund .	817	2 643	1 334	+ 41	698	735	158 475	4.00	18.50	- ÷ 40
Stathelle ...	264	2 177	492	+ 3	818	272	45 249	3.40	12.50	- ÷ 30
Brevik	968	2 967	1 616	÷ 48	677	955	217 206	4.00	19.00	- ¹¹ ÷ 37
Porsgrunn ..	3 582	17 829	7 608	+ 358	854	4 646	1 163 434	4.00	19.70	- ÷ 30
Skien	4 679	31 118	12 926	+ 48	828	8 046	2 042 669	4.00	18.78	- ÷ 30
Notodden ..	2 909	18 164	4 414	÷ 556	713	2 551	773 470	4.00	19.00	- ÷ 30
Risør	1 180	5 183	1 941	÷ 38	633	1 059	280 112	4.00	19.50	- ÷ 40
Tvedestrand	501	4 677	940	÷ 13	823	512	113 854	4.00	17.90	- ÷ 20
Arendal	4 152	36 673	10 107	+ 9	976	5 569	1 359 125	4.00	18.50	- ¹²
Grimstad ..	1 079	8 544	2 124	+ 74	901	1 174	272 127	4.00	17.80	- ¹³
Lillesand ...	426	4 606	892	+ 18	743	579	101 812	3.60	13.00	- ÷ 40
Kr.sand	6 958	62 547	22 813	+ 1 410	1 214	14 560	2 841 337	4.00	15.00	- ¹⁴
Mandal	1 528	10 137	3 028	+ 65	842	1 922	408 305	4.00	16.50	- ÷ 40
Farsund ...	650	9 688	1 771	+ 17	1 151	1 097	144 929	2.00	10.00	- ÷ 30
Flekkefjord	975	7 417	2 360	÷ 62	1 048	1 290	228 464	3.80	14.00	- ÷ 10

¹ Tallene i 1. til 4. klasse nedsatt med henholdsvis 20, 15, 10 og 5 pct., tallene i 5. kl. uforandret, og i 6., 7. og 1. forhøiet med henholdsvis 5, 10 og 15 pct. ² Inntekter fra 1000 kr. til 2 400 kr. i 1. til 8. kl. er fritatt for skatt. allene i 1. til 5. kl. nedsatt med henholdsvis 25, 20, 15, 10 og 5 pct., 6. kl. uforandret og i 7. og 8. kl. forhøiet i henholdsvis 5 og 10 pct. ⁴ Beløpene forhøiet med 1 pct. i 1. kl., 8 pct. i 2. kl., 15 pct. i 3. kl. o.s.v., stide til 50 pct. i 8. kl. ⁵ Med tallene nedsatt: 30 pct. i 1. kl., 27¹/₂ pct. i 2. kl., 25 pct. i 3. kl. o.s.v. ed tallene nedsatt med 43 pct., 40 pct., 37 pct. o.s.v. til 22 pct. henholdsvis i 1. til 8. kl. ⁷ Tallene satt med 42 pct., 40 pct., 38 pct. o.s.v. til 28 pct. henholdsvis i 1. til 8. kl. ⁸ Tallene nedsatt fra 11 pct. kl. til 32 pct. i 1. kl. med 3 pct. differens mellom hver klasse. ⁹ Med fradrag av 16 pct. i 1. kl., 8 pct. i 1., 40 pct. i 3. kl. o.s.v. til 15 pct. i 8. kl. ¹¹ Med de to nederste trin sleifet. ¹⁰ Med fradrag av 50 pct. i 1. kl., 45 pct. i 1., 40 pct. i 3. kl. o.s.v. til 15 pct. i 8. kl. ¹² Med de to nederste trin sleifet. ¹³ Med fradrag av 20, 17, 14, 8, 5 og 2 pct. henholdsvis i 1. til 7. kl. og med 1 pct. tillegg i 8. kl. ¹⁴ Med fradrag av 15, 13¹/₂, 12, 10¹/₂, 9, 6 og 4¹/₂ pct. henholdsvis i 1. til 8. kl.

Nr.	Skattedistrikter.	1	2	3	4	5	6	7	8		9	Redu- sjon tæbe
		Antall skatt- ydere.	Formue.	Antatt inntekt.			Skattbar inntekt.	Samlet utlignet kommune- skatt.	Skattøre		Redu- sjon tæbe	
				I alt.	Stign. +, fall ÷ fra 1934/35.	Pr. innb.			pr. 1000 kr. formue.	pr. 100 kr. skattbar inntekt.		
		1000 kr.	1000 kr.	1000 kr.	Kr.	1000 kr.	Kr.	Kr.	Kr.			
39	Sogndal . . .	137	685	140	+ 2	450	73	14 350	3.00	15.00	Bt. ÷	
40	Egersund . .	1 557	7 886	2 614	+ 28	768	1 377	298 249	4.00	16.00	- ÷	
41	Sandnes . . .	1 394	16 132	4 056	+ 304	1 366	2 577	448 224	3.60	13.00	- ÷	
42	Stavanger ..	14 580	131 031	40 902	÷ 317	874	25 467	6 653 268	4.00	19.60	- ÷	
43	Skudeneshv.	449	2 632	596	÷ 10	497	298	70 855	4.00	17.00	- 1 ÷	
44	Kopervik ..	752	2 253	835	+ 18	496	408	104 095	4.00	19.00	- ÷	
45	Haugesund .	5 350	56 946	12 723	÷ 311	741	7 384	1 891 190	4.00	19.50	- ÷	
46	Bergen	33 765	377 379	115 702	+ 1 599	1 176	73 536	19 513 605	4.00	19.06	- 2	
47	Florø	482	1 336	785	÷ 13	558	447	102 405	4.00	17.40	- ÷	
48	Ålesund	7 193	33 027	13 843	+ 316	754	7 495	1 993 567	4.00	19.00	- ÷	
49	Molde	1 632	6 618	3 147	+ 40	974	1 750	415 561	4.00	18.00	- 1 ÷	
50	Kr.sund	5 333	23 065	9 848	+ 452	672	5 392	1 497 960	4.00	20.50	- 1 ÷	
51	Trondheim .	19 628	123 790	49 357	+ 787	906	32 409	7 978 027	4.00	19.00	- 1 ÷	
52	Levanger ..	793	3 853	1 360	÷ 8	841	717	178 688	4.00	19.00	- 3 ÷	
53	Steinkjer . . .	1 224	6 887	2 377	+ 86	864	1 409	311 815	4.00	18.00	- ÷	
54	Namsos	1 108	2 937	2 355	÷ 57	651	1 347	305 157	4.00	18.60	- ÷	
55	Brønnøysd..	449	1 335	742	-	591	383	78 197	4.00	17.50	- -	
56	Mosjøen	769	3 528	1 332	+ 25	677	747	168 121	4.00	19.60	- -	
57	Mo	406	2 137	691	÷ 179	515	387	96 139	4.00	19.00	- -	
58	Bodø	2 146	13 871	5 194	+ 102	1 010	3 190	628 538	4.00	15.50	- -	
59	Narvik	1 796	22 155	5 556	+ 1 153	560	3 120	1 005 185	4.00	20.00	- 1 ÷	
60	Svolvær	891	4 646	2 001	÷ 21	735	1 221	294 833	4.00	18.50	- -	
61	Harstad	1 728	5 282	3 277	+ 91	865	1 746	418 896	4.00	18.50	- 4	
62	Tromsø	3 439	15 250	6 292	+ 210	608	3 922	987 499	4.00	19.50	- 5 -	
63	Hammerfest	1 321	3 527	2 678	+ 69	733	1 407	331 841	4.00	20.00	- -	
64	Vadsø	736	2 067	1 227	+ 34	604	665	153 015	4.00	19.00	- -	
65	Vardø	1 696	2 911	1 932	+ 157	560	884	241 677	4.00	21.00	- -	
	Tils.	318 308	3 101 749	986 389	+20938	1 232	622 041	136 932 211	3.86	17.08		

¹ Med de to nederste trin sløifet. ² Med 17 pct. fradrag i 1. kl., 16 pct. i 2. kl., 15 pct. i 3. kl. o

³ Det helt skattefrie beløp er 600, 900, 1 200, 1 500, 1 800, 2 100, 2 400 og 2 700 kr., henholdsvis i 1. til 8

⁴ Med tallene nedsatt fra 45 til 10 pct. henholdsvis i 1. til 8. kl. ⁵ Inntekter under 1 000, 1 200, 1 600, 1 700, 1 800, 1 900 og 2 000 kr. henholdsvis i 1. til 8. kl. skattlegges ikke.

Overformynderiene 1934.

Fylker.	Antall overfor- mynderier.	Alle forvaltede eller kontrollerte midler ¹ pr. 31—12—1933				Antall ¹ umyndige hvis midler ikke er med- regnet i verdi- oppgavene (l. 22—4—27 nr. 3 § 63).	
		for umyndige.	for andre privat- personer.	for offent- lige legater og fond.	tilsammen.		
Bygder.		Kr.	Kr.	Kr.	Kr.		
Østfold	29	5 432 703	411 964	—	5 844 667	571	
Akershus	30	19 186 071	1 688 152	190 584	21 064 807	326	
Hedmark	30	4 619 419	1 279 611	53 328	5 952 358	364	
Opland	35	4 401 050	643 524	33 024	5 077 598	231	
Buskerud	24	3 981 775	129 136	—	4 110 911	411	
Vestfold	19	3 869 917	50 575	1 000	3 921 492	213	
Telemark	25	2 780 350	150 486	77 505	3 008 341	140	
Aust-Agder	31	3 120 549	14 949	—	3 135 498	130	
Vest-Agder	37	1 882 201	68 295	40 756	1 991 252	220	
Rogaland	48	2 356 719	71 899	—	2 428 618	348	
Hordaland	55	2 990 559	144 913	16 846	3 152 318	874	
Sogn og Fjordane..	38	1 877 793	5 650	22 338	1 905 781	286	
Møre og Romsdal..	65	2 112 037	70 769	1 598	2 184 404	100	
Sør-Trøndelag	55	2 526 804	27 648	—	2 554 452	232	
Nord-Trøndelag	45	1 716 790	141 472	—	1 858 262	253	
Nordland	63	1 411 925	31 559	—	1 443 484	810	
Troms	33	757 894	24 300	—	782 194	1 012	
Finnmark	20	414 320	9 007	—	423 327	133	
Bygder {	1934	682	65 438 876	4 963 909	436 979	70 839 764	6 654
	1933	682	66 898 765	4 768 019	427 567	72 094 351	9 650
	1932	682	67 803 497	4 211 253	418 149	72 432 899	11 053
	1931	682	68 635 234	3 589 007	396 131	72 620 372	12 089
	1930	679	71 992 143	3 062 029	331 438	75 385 610	12 129
Byer.							
Østfold	4	1 798 177	430 963	—	2 229 140	88	
Akershus	3	85 597	10 719	—	96 316	—	
Oslo	1	20 610 182	26 990 281	34 430 872	82 031 335	258	
Hedmark	2	267 040	167 310	—	434 350	21	
Opland	2	1 030 007	69 668	—	1 099 675	21	
Buskerud	3	3 123 170	1 019 112	8 343 837	12 486 119	—	
Vestfold	7	985 521	168 195	—	1 153 716	73	
Telemark	7	1 236 711	79 746	57 034	1 373 491	63	
Aust-Agder	5	1 153 636	239 628	—	1 393 264	—	
Vest-Agder	4	1 480 146	230 277	30 331	1 740 754	11	
Rogaland	7	5 260 324	180 688	487 386	5 928 398	281	
Bergen	1	6 556 907	6 300 000	12 854 522	25 711 429	120	
Sogn og Fjordane..	1	8 513	—	—	8 513	—	
Møre og Romsdal..	3	1 836 032	25 554	—	1 861 586	81	
Sør-Trøndelag	1	1 593 241	351 483	87 634	2 032 358	331	
Nord-Trøndelag	3	83 795	62 487	—	146 282	—	
Nordland	6	354 607	2 558	—	357 165	7	
Troms	2	265 365	16 582	—	281 947	80	
Finnmark	3	62 356	—	—	62 356	10	
Byer {	1934	65	47 791 327	36 345 251	56 291 616	140 428 194	1 445
	1933	65	49 372 670	34 483 264	54 403 593	138 259 527	1 567
	1932	65	50 450 926	34 563 872	51 557 429	136 572 227	1 947
	1931	65	51 067 056	33 571 764	50 087 097	134 725 917	2 224
	1930	65	54 225 630	33 891 854	48 875 983	136 993 467	2 297
Riket {	1934	747	113 230 203	41 309 160	56 728 595	211 267 958	8 099
	1933	747	116 271 435	39 251 283	54 831 160	210 353 878	11 217
	1932	747	118 254 423	38 775 125	51 975 578	209 005 126	13 000
	1931	747	119 702 290	37 160 771	50 483 228	207 346 289	14 313
	1930	744	126 217 773	36 953 883	49 207 421	212 379 077	14 426

An.m. Oppgave mangler fra Træna (Nordland). Det er satt inn tall etter opgaven for 1933.

¹ Verdioppgavene omfatter hvert år enkelte midler som ikke forvaltes av overformynderiene (l. 22—4—27 nr. 3 § 63).

Det Statistiske Centralbyrås budgett 1935/1936.

Jfr. 52de årgang, side 387.

For budgetterminen 1 juli 1935—30 juni 1936 er bevilget følgende beløp til statistiske formål:

Utgifter:	
1. Lønninger	kr. 292 100.00
2. Kontorutgifter	» 56 000.00
3. Trykningsutgifter	» 53 000.00
4. Forskjellig	» 6 500.00
	Tilsammen kr. 407 600.00
Inntekter:	
Forskjellige publikasjoner	kr. 7 000.00

Det Statistiske Centralbyrås personale 31 desember 1935.

Jfr. 52de årgang, side 387.

Byråets arbeide er fordelt således:

Direkte under direktøren: «Statistiske Meddelelser», biblioteket.

Avdeling A: «Statistisk Årbok», bergverksstatistikk, industristatistikk, handelsstatistikk, skibsfartsstatistikk, statistikk over statskassens finanser, Byråets økonomi, arkivet.

Avdeling B: Statistikk over lønnsoverenskomster og arbeidskonflikter, lønnsstatistikk, arbeidsledighets- og arbeidsformidlingsstatistikk, boligstatistikk, socialstatistiske spesialundersøkelser, utarbeidelse av socialt tidsskriftskartotek og kronikkavdelingen til «Socialt Arbeid».

Avdeling C: Landbruksstatistikk, statistikk over kommunenes finanser, statistikk over kommunale valg.

Avdeling D: Befolkningsstatistikk, bankstatistikk, statistikk over priser og leveomkostninger, alkoholstatistikk, fattigstatistikk, civilrettsstatistikk, kriminalstatistikk, vergerådsstatistikk, rekutteringsstatistikk, skiftestatistikk, medisinalstatistikk.

Direktør: Gunnar J a h n.

Byråchefer:

Einar St orsteen.	(Avdeling B.)
Antoni Sk øien.	(Avdeling A.)
Eilif G jermoe.	(Avdeling D.)
Simen Sk appel.	(Avdeling C.)

Sekretærer av 1ste klasse:

Sigurd Melsom,
Julie Backer.
Olav Juvkam.
Petra Vestbye.
Signy Arctander.
Petter Vaaler.
Charles W. Røgeberg.
Kristoffer Aulie.
Arne L. Aaseth.
[Erling Petersen, perm.]
Hakon Moe.
Paul Barca.
Morten Tuveng, midlert.

Assistenten av 1ste klasse (forts.):

Ingrid Refsum, f. Helgevold.
Thora Andersen, f. Brodtkorb.
Lolo Pahle.
Inger Ekrheim, f. Buhre-Hanssen.
Klara Alten.
Ragnhild Simonsen.
Killy Andersen.
Abraham Vasbotten.
Maggi Viig, f. Johansen.
Hilda Anderssen.
Hildur Hegnander.
Sigrid Birknes.
Harald Vindalen.
Hjørdis Olsson, midlert.

Sekretærer av 2nen klasse:

Arne Skaug.
Gunnar Kjølstad.
Andreas Mitsem.
Olav Solheim, midlert.

Assistenten av 2nen klasse:

Astrid Christiansen.
Liv Magnus, f. Aalborg Haugen.
Liv Høydahl Ohme.
Ruth Foss.
Lullie Allmayer, f. Michaelsen.
Ingrid Olsen.
Olaug Gundersen.
Gunvor Bull.
Solveig Rekstad.
Ellen Hæhre.
Siri Heuch, f. Arnesen.
Marie Steffensen.
Gunvor Thorgersen.
Randi Storsteen.
Dagny Hegna, midlert.

Bibliotekar:

Ingrid Heum.

Assistenten av 1ste klasse:

Alix Berg, f. Bull.
Louise Krohn.
Marta Sørensen.
[Olga Graff, perm.]
Dagny Knutsson.
Ragna Haneborg, f. Sørensen.
Mina Nærbø, f. Pedersen.
Ingeborg Kiær.
Ingrid Arneberg.

Foruten disse fast ansatte funksjonærer er det en del ekstraarbeidere, for tiden 23.

«Statistiske Meddelelser». Innhold: Offisielle månedsoppgaver til belysning av den økonomiske situasjon herhjemme og i utlandet. Kvar-
talsoppgaver over offentlige emisjoner, drukkenskapsforsøelser, folkemengdens
bevegelse og emigrasjonen m. m. Artikler om økonomiske og andre forhold.

Tidsskriftet utkommer med 12 hefter om året i kommisjon hos H.
Aschehoug & Co., Oslo. — Abonnement kan tegnes på alle postkontorer og
i bokhandelen.

Pris 6 kr. pr. år.

«Vareomsetningen med utlandet» utkommer i månedshef-
ter, inneholdende detaljerte oppgaver over mengden av inn- og utførte vik-
tigere varer. — Abonnement kan tegnes på alle postkontorer og i bok-
handelen.

Pris: pr. hefte kr. 0.60, pr. årgang kr. 5.00.

Statistisk Årbok koster kr. 2.50 pr. årgang.

Av etternevnte verker er Byråets beholdning meget
liten. Man vilde være takknemlig for å få overlatt eksemplarer av disse
årganger.

Folketellingen 1835, 1845, 1855, 1865, 1900, VI hefte, 1910, I hefte.
Folkemængdens bevægelse 1801—1835, 1856—1865, 1868, 1869.

Sundhetstilstanden og medicinalforholdene 1859—1865, 1866, 1879,
1886 samt 1892—1896 (3 hefter).

Fiskeristatistik 1869, 1891, 1901, 1902, 1907.

Fiskerforsikringen 1909.

Tabeller vedkommende handel og skibsfart 1835, 1838, 1841, 1844,
1847, 1860.

Handelsstatistik 1880, 1882, 1885, 1887, 1890, 1891, 1892, 1894, 1898,
1899, 1900, 1902, 1905 og særlig for årene 1911, 1912, 1913 og 1915
samt 1921.

Skibsfartsstatistik 1871, 1886, 1890, 1891 samt 1922.

Bergverksstatistik 1883—1885, 1891—1893, 1896—1898, 1899—1900.

Sparebankstatistik 1885, 1898, 1921.

Fattigstatistik 1896—1897.

Fabrikstatistik 1890.

Kriminalstatistik 1861, 1862, 1883, 1884.

Kommunale finanser 1866—67.

Beretninger om den økonomiske tilstand ved utgangen av årene 1827
og 1835, samt i femårene 1836—1840, 1841—1845, 1846—1850, 1851—
1855, 1856—1860, 1861—1865, 1866—1870, 1876—1880, 2det bind.

Jordbrukstøllingen 1907, hefte 1 og 2.

Statistisk Aarbok 1881—1884, 1890, 1901, 1902, 1905, 1906, 1907
1908, 1913, 1918, 1920.

Poststatistik 1857, 1866, 1881, 1918.

Spedalske i Norge 1860, 1891—1895.

Private aktiebanker 1917.

GRØNDAHL & SØNS BOKTRYKKERI. OSLO.