

Agnes Aall Ritland

Seksualitet og helse

En spørreskjemaundersøkelse
Dokumentasjonsrapport

Notater

Forord

Undersøkelsen «Seksualitet og helse» ble gjennomført av Statistisk sentralbyrå (SSB) ved seksjon for intervjuundersøkelser på oppdrag fra Statens institutt for Folkehelse. Hein Stigum var prosjektleder ved Statens institutt for Folkehelse.

Ved seksjon for intervjuundersøkelser har Stein Opdahl vært rådgiver for prosjektet. Agnes Aall Ritland var planlegger. Thore Nafstad-Backe har trukket utvalget og stått for den endelige filetableringen, mens Lillian Flekke har vært ansvarlig for administrering av pakking og utsending av skjemaene.

Innhold

1. NØKKELTALL	1
2. INNLEDNING	1
3. UTVALG.....	1
4. DATAINNSAMLING.....	1
5. FRAFALL.....	2
6. UTVALGSVARIANS.....	5
7. INNSAMLINGS- OG BEARBEIDINGSFEIL	5
8. VEDLEGG.....	6
a. IO-brev	7
b. Påminningsbrev	9
c. Spørreskjema	11

1. Nøkkeltall

	Antall personer	Prosent
Personer trukket ut til undersøkelsen	10 000	100,0
Avgang (død, flyttet fast til utlandet)	14	0,14
Bruttoutvalg	9 986	100,0
Frafall	6267	62,8
Nettoutvalg	3719	37,2

2. Innledning

På oppdrag fra Statens institutt for folkehelse gjennomførte Statistisk sentralbyrå (SSB) ved Seksjon for intervjuundersøkelser i perioden november 1997 til februar 1998, en postal spørreundersøkelse kalt «Seksualitet og helse». Liknende undersøkelse er gjennomført to ganger tidligere, i 1987 og i 1992. Bakgrunnen for undersøkelsen er at i løpet av de siste tiårene har bevisstheten og HIV/AIDS endret forutsetningene for menneskers seksualliv. Formålet er å sammenlikne resultater fra årets undersøkelse med de to tidligere seksualvaneundersøkelsene og forstå folks seksualatferd blant annet når de går inn i et nye forhold. Undersøkelsen er en del av et internasjonalt opplegg «Seksualvaner og risiko for HIV-infeksjon i Europa». For å kunne gjøre sammenlikninger over nasjonale grenser, er spørsmålene lagt opp etter en internasjonal mal. Undersøkelsen er gjennomført i Sveits, og skal i løpet av 1998 gjennomføres i Frankrike, England, Slovenia, Portugal, Italia, Nederland, Tyskland, Belgia og Finland. Undersøkelsen vil dermed bidra til økt innsikt og kunnskap om hva som kan forebygge seksuelt overførbare sykdommer.

3. Utvalg

Til undersøkelsen ble det trukket et representativt utvalg på 10 000 personer i alderen 18-49 år pr. 31.12.1997 bosatt i hele landet.

4. Datainnsamling

Skjemaene ble sendt ut fra SSB mandag 24. november 1997. De første skjemaene begynte å komme i retur torsdag 27. november. På grunn av undersøkelsens spesielle tema, ble den gjennomført helt anonymt. Dette innebærer at det var ingen form for identifikasjon, referansenummer eller liknende knyttet til skjemaet. Vi hadde derfor ikke mulighet å purre kun til personer vi ikke hadde mottatt skjema i retur fra. Vi sendte derfor alle de uttrukne personer i undersøkelsen et kombinert takke-/påminningsbrev vedlagt nytt skjema fredag den 5. desember 1997.

Hovedtrekkene i skjemaingen går fram av tabellen på neste side. Over halvparten av svarskjemaene (nesten 1950) hadde vi fått i retur innen de to første ukene av datainnsamlingen. Påminningsbrev vedlagt nytt skjema ble sendt ut i slutten av uke 49. De to neste ukene fikk vi ca. 1430 skjema i retur. Etter fire ukers datainnsamling hadde vi fått nær 34 prosent (3369 svarskjema) i retur. I juleuken, uke 52 (22.-28.12) mottok vi ingen skjema. Utover i januar og i de første ukene av februar mottok vi imidlertid fortsatt noen skjema. På grunn av lav svarinnngang valgte vi å fortsette innsamlingen ut uke 7. Etter dette, i oppsamlingsperioden, mottok vi fortsatt en del skjemaer.

Tabell 1

Svarinnngang pr. uke i datainnsamlingen.

Uke	Dato	Uke nr.	Antall svar pr. uke	Antall svar totalt	Svarprosent av bruttoutvalg (- avgang)
1	24. - 30.11.	48	556	556	5,6
2	01. - 07.12.	49	1385	1941	19,4
3	08. - 14.12.	50	772	2713	27,1
4	15. - 21.12.	51	656	3369	33,7
5	22. - 28.12.	52	0	3369	33,7
6	29. - 04.01	1	101	3470	33,7
7	05. - 11.01	2	73	3543	35,4
8	12. - 18.01	3	31	3574	35,7
9	19. - 25.01	4	32	3596	36,0
10	26. - 01.02	5	16	3602	36,0
11	02. - 08.02	6	20	3612	36,1
12	09. - 15.02	7	20	3632	36,3
Oppsamling:			57	3719	37,2
Totalt				3719	37,2

5. Frafall

Det var totalt 10 000 personer bosatt i hele landet som ble trukket ut for intervju. Av disse var det 14 personer vi mottok melding på at ikke lenger tilhørte målgruppen. Det vil si at de enten var døde, flyttet fast til utlandet eller var bosatt i institusjon. Disse 14 personene trekkes fra det opprinnelige bruttoutvalget, og endelig bruttoutvalg blir 9 986 personer. Fra disse fikk vi inn 3719 skjema. Dette gir en svarprosent på 37,2.

Av de 9 986 personene i bruttoutvalget var det 6 267 vi ikke mottok utfylt skjema fra. Dette utgjør en samlet frafallsprosent på 62,8. Av disse var det 48 (0,8 prosent) som kom uåpnet i retur til SSB med melding om at adressen var ukjent og og hvor det sentrale folkeregisteret ikke hadde nye adresseoppløsninger. I tillegg fikk vi inn en del ubesvarte skjema i retur (18 stykker; 0,3 prosent) med beskjed om at undersøkelsens tema opplevdes som privat og noe de ikke ønsket å gi ut informasjon om. Flere skrev at de opplevde den som støtende, unødvendig og at de derfor ikke ønsket å delta.

Temaet for undersøkelsen er av særlig følsom karakter. Dette er viktigste årsak til at frafallet i denne undersøkelsen er høyere enn i undersøkelser av mer nøytral karakter. Frafallet er også høyere enn det har vært i de foregående seksualvaneundersøkelsene fra 1987 og 1992. Dette kan dels forklares ved at spørreskjemaet i år er noe lengre enn det det har vært tidligere; 12 sider. Dette antas generelt å være i overkant av hva som anbefales i postale undersøkelser. Noen generell økning i frafallet i postale undersøkelser er det vanskelig å si om det har vært, men tendenser tyder på at svarprosenten synker. Det kan være mange ulike årsaker til dette. Noe kan mulig forklares ved at folk stadig utsettes for spørreskjemaundersøkelser i ulike sammenhenger og av den grunn «går lei» slike henvendelser.

Totalt fikk vi altså inn 3719 skjema. 57,1 prosent av disse er svars skjema fra kvinner, mens svars skjema fra menn utgjør 42,7 prosent av nettoutvalget (27 personer (0,7 prosent) har ikke oppgitt kjønn). Figur 1 viser skjemainngangen pr. uke totalt, for menn og for kvinner.

Figur 1

Svarprosent pr. uke totalt, for menn og for kvinner.

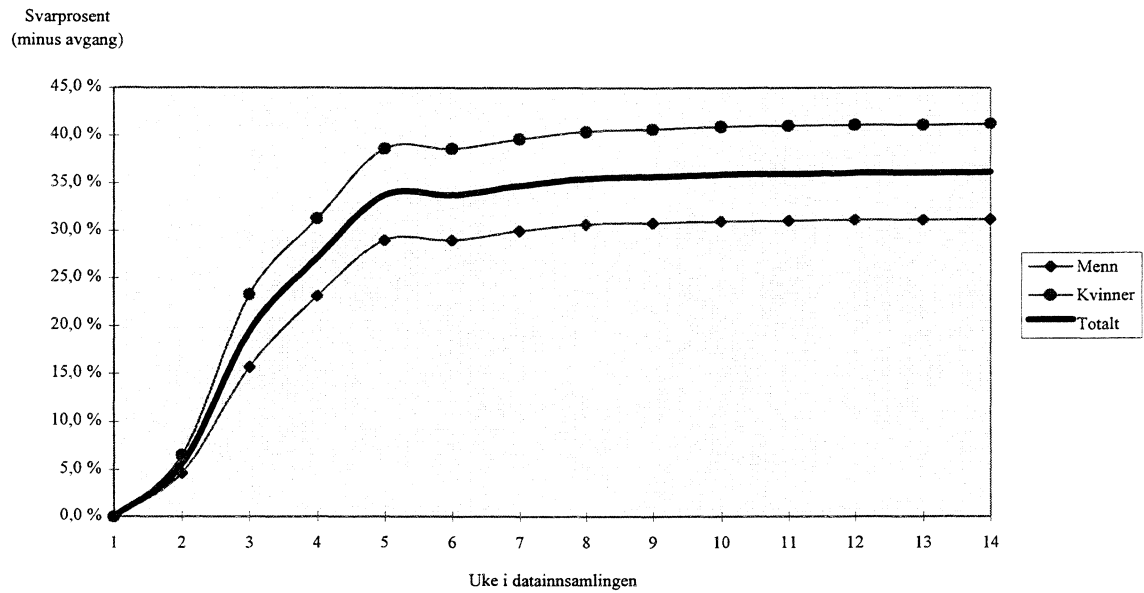

Svarprosenten er som figuren viser, betydelig høyere for kvinner (43,6 prosent) enn for menn (31,1 prosent). Tendensen viser seg tidlig og øker utover i datainnsamlingsperioden. Dette er et mønster vi har sett også i tidligere, liknende undersøkelser.

Tabell 2

Fordeling i brutto- og nettoutvalg etter kjønn, alder og landsdel.

	Bruttoutvalg		Nettoutvalg	
	Antall	Prosent	Antall	Prosent
Kjønn				
Menn	5081	50,8	1580	42,2
Kvinner	4919	49,2	2112	56,8
uoppgitt			27	0,7
Alder				
18-24 år	1974	19,7	832	22,4
25-29 år	1671	16,7	650	17,5
30-39 år	3262	32,6	1254	33,7
40-49 år	3093	30,9	935	25,1
uoppgitt			48	1,3
Landsdel				
Oslo/Akershus	2277	22,8	952	25,6
Østlandet ellers	2633	26,3	897	24,1
Agder/Rogaland	1406	14,1	512	13,8
Vestlandet	1726	17,3	614	16,5
Trøndelag	891	8,9	377	10,1
Nord-Norge	1067	10,7	268	7,2
uoppgitt			99	2,6
Totalt	10 000	100,0	3719	100,0

Tabellen viser hvordan kjønn, alder og landsdel er fordelt i bruttoutvalget og i nettoutvalget. Kvinner er overrepresentert i nettoutvalget. Når det gjelder alder, er personer i alderen 40-49 år underrepresentert i nettoutvalget, ellers varierer aldersfordelingene i liten grad. Personer bosatt i Oslo/Akershus er litt høyere representert i nettoutvalget enn i bruttoutvalget, mens personer i Nord-Norge er litt underrepresentert. Ellers er det små forskjeller når det gjelder fordeling mellom brutto- og nettoutvalg etter landsdel. Forskjeller i svarprosent gjør at fordelingen for dem som svarte etter variable som korrelerer sterkt med alder og spesielt kjønn, vil avvike fra tilsvarende fordelinger i bruttoutvalget og populasjonen. Skjevheter i populasjonsestimatene kan motvirkes ved å gi gruppene riktig vekt i forhold til kjente populasjonsfordelinger. Det er da grunn til å minne om at vekting reduserer skjevheter bare dersom det for de kjennemerkene som blir brukt ved vekting er slik at de som har svart er representa-

tive for dem som ikke har svart. Dersom denne antakelsen ikke er riktig, vil vektingen kunne føre til at resultatene ligger lenger unna populasjonens sanne verdi enn det som er tilfelle etter vekting.

6. Utvalgsvarians

Den usikkerhet man får i resultatene fordi man bygger på opplysninger om en del av befolkningen som undersøkelsen dekker, kalles utvalgsvarians. Standardavviket er et mål på denne usikkerheten. Størrelsen på standardavviket avhenger blant annet av tallet på observasjoner i utvalget, og av fordelingen til det aktuelle kjennemerket i hele befolkningsgruppen som omfattes av undersøkelsen. Standardavviket kan anslås ved hjelp av observasjoner i utvalget. Tabell 3 viser størrelsen på standardavviket for observerte prosentandeler ved ulike utvalgsstørrelser.

Tabell 3

Størrelsen på standardavviket i prosent.

Antall										
observasjoner:	5 (95)	10 (90)	15 (85)	20 (80)	25 (75)	30 (70)	35 (65)	40 (60)	50 (50)	
50	3,1	4,3	5,1	5,7	6,2	6,5	6,8	7,0	7,1	
100	2,2	3,0	3,6	4,0	4,4	4,6	4,8	4,9	5,0	
500	1,0	1,3	1,6	1,8	1,9	2,1	2,1	2,2	2,2	
1000	0,7	0,9	1,1	1,3	1,4	1,4	1,5	1,5	1,6	
2000	0,5	0,7	0,8	0,9	1,0	1,0	1,1	1,1	1,1	
3000	0,4	0,5	0,7	0,7	0,8	0,8	0,9	0,9	0,9	
3100	0,4	0,5	0,6	0,7	0,8	0,8	0,9	0,9	0,9	
3200	0,4	0,5	0,6	0,7	0,8	0,8	0,8	0,9	0,9	
3500	0,4	0,5	0,6	0,7	0,7	0,8	0,8	0,8	0,8	
3600	0,4	0,5	0,6	0,7	0,7	0,8	0,8	0,8	0,8	
3719	0,4	0,5	0,6	0,7	0,7	0,8	0,8	0,8	0,8	

Ved hjelp av standardavviket er det mulig å beregne et intervall som med en bestemt sannsynlighet inneholder den sanne verdi av en beregnet størrelse (den verdien vi ville ha fått dersom vi hadde foretatt en totaltelling i stedet for en utvalgsundersøkelse). Slike intervaller kalles konfidensintervaller dersom de er konstruert på en bestemt måte: La M være den beregnede størrelsen og S være et anslag for standardavviket til M . Konfidensintervallet blir da intervallet med grenser $(M-2S)$ og $(M+2S)$. Denne metoden gir med ca. 95 prosents sannsynlighet et intervall som inneholder den sanne verdi. Følgende eksempel illustrerer hvordan en kan bruke tabell 3 for å finne konfidensintervallet: anslaget på standardavviket til et observert prosenttall på 70 er 1,0 når antallet observasjoner er 2000. Konfidensintervallet for den sanne verdi får grensen $70 \pm 2 \cdot 1,0$ det vil si det strekker seg fra 68,0 til 72,0 prosent.

Som det fremgår av tabellen, øker størrelsen på standardavviket når antallet observasjoner synker. Ved mindre enn 25 observasjoner blir konfidensintervallet og dermed usikkerheten så stor at det ikke lenger vil være forsvarlig å offentliggjøre prosentberegninger basert på så få observasjoner.

Ofte kan det være ønskelig å sammenlikne prosenttall for flere grupper. Da er det viktig å være oppmerksom på at når to usikre tall sammenliknes vil usikkerheten på forskjellen mellom dem vanligvis bli større enn usikkerheten knyttet til hvert enkelt tall.

7. Innsamlings- og bearbeidingsfeil

I enhver undersøkelse, både i totaltelling og utvalgsundersøkelser, vil det forekomme svar som er feil. Feilene kan oppstå både i forbindelse med innsamlingen og under bearbeidningen. Formålet med undersøkelsen er å få økt kunnskap og informasjon om folks seksualvaner særlig i forbindelse med inngåelse av nye forhold. Dette er et tema som av mange kan oppfattes både følsomt og av svært privat karakter.

Når det gjelder innsamlingsfeil i denne undersøkelsen, kan disse være et resultat av innsamlingsmetoden. Dataene er samlet inn ved hjelp av papirspørreskjema. Skjemaet ble sendt de uttrukne i anonyme konvolutter fra SSB. Respondentene måtte selv fylle ut skjemaet. Undersøkelsens tema kan innebære at mange ikke svarer helt ærlig på alle spørsmål. Det kan være mange grunner både til at enkelte nedtoner eller overdriver sider ved eget seksualliv. Man kan kanskje tenke at samlet utjevner disse tendensene seg. Dette er imidlertid en type feil man aldri kan garantere seg mot.

En annen mulig feilkilde ved dette designet er faren for dubletter, det vil si at samme person har fylt ut begge de tilsendte skjemaene; først det opprinnelige skjemaet og deretter skjemaet som ble sendt sammen med påminningsbrevet. Dette er en feilkilde det er vanskelig å gardere seg mot i undersøkelser som gjennomføres helt anonymt. Vi antar at dette eventuelt ikke vil gjelde særlig mange, men den beregnede svarprosenten må sees i lys av denne mulige feilkilden.

Enkelte steder har respondenten krysset av for to svar der de er bedt om å krysse av for ett. I slike tilfelle er det som oftest umulig å forestille seg hvilket av de to svaralternativene respondenten egentlig ville valgt. Vi har i denne undersøkelsen valgt å registrere slike doble svar med en egen verdi, slik at dette blir synlig for analyseformål.

Bearbeidingsfeil oppstår under bearbeidningen av selve datamaterialet. Dette skjer under den prosessen når svar fra spørreskjemaet på en eller annen måte skal registreres for senere å kunne benyttes i statistiske analyser. I denne undersøkelsen ble svarene fra skjemaene registrert via optisk lesing. Optisk lesing forminsker puncheifeil som kan forekomme ved manuell dataregistrering, og minimerer dermed feil som kan oppstå i forbindelse med bearbeidningen av materialet.

8. Vedlegg

- A. IO-brev
- B. Påminningsbrev
- C. Spørreskjema



FOLKEHELSE
Statens Institutt for Folkehelse

En undersøkelse om seksualitet og helse

Sammen med 10 000 andre personer mellom 18 og 49 år bosatt i Norge er du trukket ut til å delta i en undersøkelse om seksualitet og helse.

Kunnskap mangler. Det snakkes mye om "sex" og man får lett inntrykk av at vi vet mye om hvordan mennesker ser på sin seksualitet. Dette er feil. Grunnleggende kunnskaper mangler. Statens institutt for folkehelse har derfor besluttet å gjennomføre en undersøkelse som handler om helse og seksualitet. Tilsvarende undersøkelse blir også utført i flere andre land i Europa.

Du er utvalgt. Du er tilfeldig trukket ut fra folkeregisteret av Statistisk sentralbyrå. *Alle som er trukket ut til å delta er like viktige for undersøkelsen.* Dette gjelder enten du har hatt sex eller ikke hatt sex, enten du er ung eller gammel. Din deltagelse er frivillig. Dersom det er enkelte spørsmål du ikke vil svare på, kan du la være å besvare dem. For at resultatene fra undersøkelsen skal bli pålitelige, er det viktig at så mange som mulig deltar. Vi håper på din deltagelse.

Du er anonym. Verken navnet ditt eller andre personopplysninger finnes på spørreskjemaet. Opplysningene fra alle som deltar skal bare presenteres samlet i form av statistikker og tabeller. Svarene dine ikke kan føres tilbake til deg.

Slik fyller du ut. Det er viktig at du fyller ut spørreskjemaet *helt alene*, slik at du kan svare så ærlig du kan. Etter at spørreskjemaet er ferdig utfyllt legger du det i svarkonvolutten og sender det. Portoen er allerede betalt. Vi vil gjerne ha svarene dine så raskt som mulig.

På forhånd takk for at du hjelper oss med å gjøre en god undersøkelse!

Nærmere opplysninger om undersøkelsen kan fåes ved henvendelse til prosjektleder Hein Stigum, Statens institutt for folkehelse, Boks 4404 Torshov, 0403 Oslo, tlf.: 22 04 22 00.

Kommentarer kan også sendes til fax: 22 04 23 51 eller e-mail: Stigum@online.no

Per Magnus

Seksjonsoverlege
Statens Institutt for Folkehelse

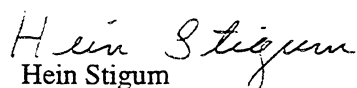
Hein Stigum

Prosjektleder
Statens Institutt for Folkehelse



FOLKEHELSE
Statens institutt for folkehelse
National Institute of Public Health

Ei undersøking om seksualitet og helse

I lag med 10 000 andre personar mellom 18 og 49 år som bur i Noreg, er du trekt ut til å vere med i ei undersøking om seksualitet og helse.

Kunnskap manglar. Det pratest mykje om «sex» og ein kan lett få eit inntrykk av at vi veit mykje om korleis menneske ser på sin eigen seksualitet. Dette er ikkje rett. Grunnleggjande kunnskap manglar. Statens institutt for folkehelse gjennomfører difor no ei undersøking som handlar om helse og seksualitet. Tilsvarande undersøking blir og utført i fleire andre land i Europa.

Du er utvalt. Du er tilfeldig trekt ut frå folkeregisteret av Statistisk sentralbyrå. Alle som er trekte ut til å delta er like viktige for undersøkinga. Dette gjeld anten du har hatt sex eller ikkje har hatt sex, anten du er ung eller gamal. Di deltaking er frivillig. Dersom det er enkelte av spørsmåla du ikkje vil svare på, kan du la vere å svare på dei. For at resultatata frå undersøkinga skal bli pålitelege, er det viktig at så mange som mogleg deltek. Vi håper du blir med.

Du er anonym. Korkje namnet ditt eller andre personlege opplysningar finst på spørjeskjemaet. Opplysningane frå alle som deltek skal berre presenterast samla i form av statistikkar og tabellar. Svara dine kan ikkje førast attende til deg.

Slik fyller du ut. Det er viktig at du fyller ut spørjeskjemaet heilt aleine, slik at du kan svare så ærleg du kan. Etter at spørjeskjemaet er ferdig utfyllt, legg du det i svarconvolutten og sender det. Portoen er allereie betalt. Vi vil gjerne ha svara dine så raskt som mogleg.

På førehand takk for at du hjelper oss med å gjere ei god undersøking!

Nærare opplysningar om undersøkinga kan du få ved å kontakte prosjektleiar Hein Stigum, Statens institutt for folkehelse, Boks 4404 Torshov, 0403 OSLO, tlf.: 22 04 22 00.

Kommentarar kan og sendast til fax: 22 04 23 51 eller e-mail: Stigum@online.no

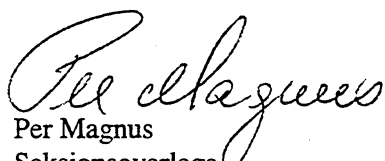
Per Magnus
Seksjonsoverlege
Statens Institutt for Folkehelse

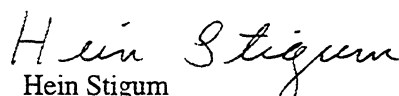
Hein Stigum
Prosjektleiar
Statens Institutt for Folkehelse



FOLKEHELSE

Statens institutt for folkehelse
National Institute of Public Health

Ei undersøking om seksualitet og helse

Takk for hjelpa!

Vi ønskjer på denne måten å takke alle de som allereie har svara på spørjeskjemaet om seksualitet og helse. Så langt har oppslutninga vore svært bra.

For å få best mogleg kunnskap om seksualitet og helse er det viktig at så mange som mogleg deltek.

Dersom du ennå ikkje har hatt tid til å fylle ut skjemaet, ber vi deg gjere det no!

Svara er heilt anonyme, difor går dette brevet både til dei som har svara og dei som ikkje har svara.

Venleg helsing

Per Magnus
Seksjonsoverlege
Statens Institutt for Folkehelse

Hein Stigum
Prosjektleder
Statens Institutt for Folkehelse



FOLKEHELSE
Statens Institutt for Folkehelse

En undersøkelse om seksualitet og helse

Takk for hjelpen!

Vi ønsker på denne måten å takke alle dere som allerede har svart på spørreskjemaet om seksualitet og helse. Så langt har oppslutningen vært meget bra.

For å få best mulig kunnskap om seksualitet og helse er det viktig at så mange som mulig deltar. **Dersom du ennå ikke har rukket å fylle ut skjemaet, ber vi deg gjøre det nå!**

Svarene er helt anonyme, derfor går dette brevet både til dem som har svart, og til dem som ikke har svart .

Vennlig hilsen

Per Magnus

Seksjonsoverlege
Statens institutt for folkehelse

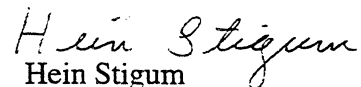
Hein Stigum

Prosjektleder
Statens institutt for folkehelse

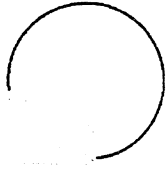

FOLKEHELSE

Statens institutt for folkehelse

National Institute of Public Health

Seksualitet og helse

Alle fyller ut spørsmål 1 til 5. Etter spørsmål 5 kommer en ny instruksjon.

1. Er du ...

mann kvinne

2. Hvor gammel er du ? år

3. Bor du sammen med partner? (en du har hatt sex med)

ja nei

4. Hva er din sivilstand?

ugift skilt
 gift/partnerskap enke/enkemann
 separert

5. Har du noen gang hatt samleie?

ja nei

Om du har svart nei på spørsmål 5, gå til spørsmål 101

6. Hvor gammel var du ved ditt første samleie?

år

7. Hvilket kjønn hadde din første partner?

mann kvinne

8. Hvor mange år eldre eller yngre enn deg, var din første partner? (Anslå hvis du ikke vet)

år eldre; år yngre

9. Hvilken prevensjonstype ble benyttet ved ditt første samleie? (Du kan sette flere kryss)

ingen avbrutt samleie
 piller sterilisering
 dagen-derpå-pille sikre perioder
 spiral pesssar
 kondom sæddrepende kremer
 annet, hva

10. Hadde du ditt første samleie med...

en tilfeldig partner
 en venn, en du kjente godt
 en fast venn/venninne
 en prostituert
 andre, hvem

11. Har du i ditt liv hatt sex ...

bare med kvinner
 først og fremst med kvinner, men også med minst en mann
 med både kvinner og menn
 først og fremst med menn, men også med minst en kvinne
 bare med menn

12. Hvor mange menn har du hatt sex med ...
. til sammen inntil nå antall menn

. de siste 5 årene antall menn
(fyll ut selv om det bare har skjedd en gang)

13. Hvor mange kvinner har du hatt sex med ..
. til sammen inntil nå ant. kvinner

. de siste 5 årene ant. kvinner

14. Når det gjelder de forholdene du har hatt de siste 5 årene, har du på noe tidspunkt hatt to eller flere forhold gående på samme tid?

ja nei

15. Hvor mange menn har du hatt sex med de siste 12 månedene?

antall menn

16. Hvor mange av dem var nye partnere? (menn du hadde sex med for første gang i løpet av de siste 12 månedene)

antall ingen

17. Hvor mange kvinner har du hatt sex med de siste 12 månedene?

antall kvinner

18. **Hvor mange av dem var nye partnere?**
(*kvinner du hadde sex med for første gang i løpet av de siste 12 månedene*)

antall ingen

19. **Med hvor mange av dine nye partnere de siste 12 månedene har du bare hatt intim seksuell kontakt uten samleie?**

antall

Nå kommer noen spørsmål som gjelder din nyeste partner.

Din nyeste partner er ikke nødvendigvis den du sist hadde sex med. Din nyeste partner er den du sist hadde et nytt seksuelt forhold til uansett hvor lenge det er siden.

20. **Var din nyeste partner...**

mann kvinne

21. **Når hadde du først sex med din nyeste partner?**

måned: år:

22. **Hvor gammel var din partner da dere hadde deres første samleie?** år

(Prøv å angi nøyaktig alder, anslå hvis du ikke vet)

23. **Da dere hadde deres første samleie, vil du da si at du kjente partneren din ...**

svært godt ikke så godt
 ganske godt ikke i det hele tatt

24. **Var du ...**

svært forelsket
 noe forelsket
 ikke særlig forelsket
 ikke forelsket i det hele tatt

25. **Hvordan tenkte du på din partner ved det første samleiet?**

som en ektefelle, forlovede eller stabil partner
 en ukjent partner
 et engangs forhold
 en ferieforelskelse
 som prostituert
 ikke sikker
 annet, hva

26. **Hvor bodde din partner til vanlig?**

i samme nabolag/bygd som deg
 i samme land som deg
 i et annet land
 vet ikke

27. **Hva var partnerens statsborgerskap?**

vet ikke

28. **Generelt sagt, vil du si at denne personen har samme sosiale bakgrunn som deg?**

ja lavere enn meg
 høyere enn meg vet ikke

29. **Hadde partneren samme utdanningsnivå som deg?**

høyere enn meg lavere enn meg
 omtrent det samme vet ikke

30. **Hvor traff du partneren? Ved hvilken type anledning? (Du kan sette flere kryss)**

studier
 arbeid
 familiesammenkomst
 i nabolaget
 venner
 fritidsklubb/ idrettsklubb
 kontaktformidling/ kontaktannonse
 ferie
 offentlig sted/ transportmiddel
 dansested/ nattklubb/ utested
 prostitusjon/ massasje institutt
 annet, hva

31. **Da du vurderte å ha sex med denne personen, tenkte du da på risikoen for å bli smittet med hiv?**

ja nei

32. **Hadde partneren noen gang hatt sex før dere hadde sex sammen?**

ja nei vet ikke

33. **Hadde din partner noen gang hatt sex med en av samme kjønn som seg selv?**

ja nei vet ikke

34. Var denne partneren din første seksualpartner?
 ja nei

35. Da du hadde ditt første samleie med partneren, var han/hun i et annet forhold?
 ja, sikkert antall forhold
 ja, antagelig antall forhold
 nei
 vet ikke

36. Hvis ja: Var han/hun gift eller samboende?
 ja nei vet ikke

37. På den tiden da du hadde ditt første samleie med partneren, var du i et annet forhold?
 ja, med *en* annen person
 ja, med *mer enn* en annen person
 nei
 husker ikke

38. Hvis nei: Hvor lenge før det første samleiet med denne partneren endte ditt forrige forhold?
år måneder:
 ingen tidligere forhold

39. Hadde du sex med partneren mer enn en gang?
 ja nei

40. Hvis ja: Når hadde du sist sex med denne partneren?
måned år

41. Har du fremdeles et forhold til denne partneren?
 ja nei

42. Hvis ja: Er du nå samboende med partneren?
 ja nei

43. Hvis nei: Var du samboende med denne partneren?
 ja nei

Før ditt første samleie med din nyeste partner ...

44. Hvor lenge hadde du kjent partneren før dere hadde deres første samleie?
 møttes den dagen noen få måneder
 noen få dager 1 år eller mer

45. Før ditt første samleie med partneren, hadde dere i noen tid seksuell aktivitet uten samleie?
 ja nei ikke relevant

46. Hvis ja: Spilte hiv-risiko noen rolle for avgjørelsen?
 ikke i det hele tatt
 litt
 en del
 det var den eneste grunnen

47. Før dere hadde det første samleiet: Snakket dere om tidligere partnere?
 ja nei husker ikke

48. Før dere hadde det første samleiet: Snakket dere om prevensjon?
 ja nei husker ikke

49. Før dere hadde det første samleiet: Snakket dere om risiko for hiv/aids eller seksuelt overførbart sykdom?
 ja nei husker ikke

50. Før dere hadde det første samleiet: Tok du selv hiv-test og ventet på resultatet?
 ja nei husker ikke

51. Før dere hadde det første samleiet: Tok partneren din hiv-test og ventet på resultatet?
 ja nei vet ikke/husker ikke

52. Hva var grunnene til at du bestemte deg for å ha samleie med partneren første gang? (Du kan sette flere kryss)

- bryllupsnatt/ ekteskap
- kjærlighet til partneren
- press fra andre
- nysgjerrig/ ønske om sex
- ønsket å få barn
- fysisk nytelse
- under påvirkning av alkohol eller narkotika
- annet, hva

53. Drakk du alkohol før samleiet? ■

- nei
- ja, men jeg var ikke beruset
- ja, men jeg var bare litt beruset
- ja, jeg var svært beruset

54. Drakk partneren alkohol før samleiet?

- nei
- ja, men han/hun var ikke beruset
- ja, men han/hun var bare litt beruset
- ja, han/hun var svært beruset

55. Brukte du narkotika før samleiet?

- ja
- nei
- vet ikke/husker ikke

56. Brukte din partner narkotika før samleiet?

- ja
- nei
- vet ikke/husker ikke

Det første samleie med din nyeste partner ...

57. Brukte dere noen form for prevensjon?

- ja
- nei
- vet ikke/husker ikke

58. Hvis ja: Hvilken form for prevensjon/beskyttelse? (Du kan sette flere kryss)

- piller
- dagen-derpå-pille
- spiral
- kondom
- sæddrepende kremer
- annet, hva
- avbrutt samleie
- sterilisering
- sikre perioder
- pessar

59. Hvis dere brukte kondom, hva var grunnen?

- beskyttelse mot seksuelt overførbart sykdom eller hiv
- for å unngå å få barn
- begge grunner
- annet, hva

60. Hvis dere ikke brukte kondom første gang du hadde sex med partneren, var det fordi... (Du kan sette flere kryss)

- dere diskuterte ikke spørsmålet før samleiet
- du var svært forelsket
- du kjente partneren godt nok
- du var sikker på at partneren var smittefri
- partneren ville ikke bruke kondom
- du tenkte ikke i det hele tatt på hiv-risikoen
- du tenkte at du ikke løp noen eller svært liten risiko
- du og partneren hadde ikke kondomer
- du var redd for å miste partneren
- du eller din partner hadde impotens problemer ved kondombruk
- det var for vanskelig å foreslå kondombruk
- du ønsket ikke å bruke noe
- annet, hva

Om du har hatt sex med din nyeste partner bare en gang (svart nei på SPØRSMÅL 39), så gå til spørsmål 101.

Den første eller de første få gangene du hadde sex med din nyeste partner ...

61. Dersom dere brukte kondom første gang: Hvilket utsagn passer best for videre kondombruk?

- dere diskuterte risikoene og sluttet med kondom
- du og/eller din partner tok hiv-test og sluttet deretter med kondom
- dere bare sluttet med kondom uten å diskutere risikoene eller å ta hiv-test
- dere fortsatte å bruke kondom

62. Dersom dere ikke brukte kondom første gang: Hvilket utsagn passer best for kondombruken?

- dere fortsatte uten kondom
 dere begynte å bruke kondom

63. Etter at dere begynte å ha sex: Tok dere en hiv-test?

- jeg min partner
 begge to ingen av oss

64. Snakket du med din partner om å beskytte dere mot hiv og kjønnssykdom?

- ja nei vet ikke/husker ikke

65. Diskuterte dere å være gjensidig seksuelt trofaste?

- ja nei vet ikke/husker ikke

66. Hvis nei: Hvorfor ikke?

- trofasthet ble tatt for gitt
 jeg ville ikke vite
 ikke aktuelt i dette forholdet

I løpet av forholdet til nyeste partner ...

67. Var du noen gang i en seksuell situasjon med partneren som du ønsket å avbryte, men ikke klarte?

- ja nei

68. Hvis forholdet pågår: Hvor mange ganger har dere hatt sex de siste 4 ukene?

ganger

69. Hvis forholdet er avsluttet: Omtrent hvor mange ganger i måneden hadde dere samleie?

ganger

70. Hvis forholdet pågår: Er det viktig at forholdet forblir hemmelig?

- ja, for meg ja, for oss begge
 ja, for min partner nei

71. Hvis forholdet er avsluttet: Var det viktig at forholdet forble hemmelig?

- ja, for meg ja, for oss begge
 ja, for min partner nei

Siste gang du hadde sex med din nyeste partner ...

72. Hadde dere vaginalt samleie?
(penis i skjeden)

- ja nei

73. Hadde dere analt samleie?
(penis i endetarmen)

- ja nei

74. Hadde dere munnsex?

- ja nei

75. Ble det brukt noen form for prevensjon/beskyttelse?

- ja nei husker ikke

76. Hvis ja: Hvilken form for prevensjon/beskyttelse?

(Du kan sette flere kryss)

- piller avbrutt samleie
 dagen-derpå-pille sterilisering
 spiral sikre perioder
 kondom pessar
 sæddrepende kremer
 annet, hva

På den tiden du hadde det siste samleiet med partner ...

77. Var du da ...

- svært forelsket
 ganske forelsket
 ikke særlig forelsket
 ikke forelsket i det hele tatt

78. Hadde han/hun et forhold til noen andre?

- ja, sikkert antall forhold
 ja, antagelig antall forhold
 nei
 vet ikke

79. **Hadde du et forhold til en annen person?**
 ja, med en annen partner
 ja, med mer enn en annen partner
 nei
 vet ikke

Nå kommer noen spørsmål om erfaringer i løpet av livet.

80. **Ble det brukt kondom i noen av dine samleier?**
 ja nei

81. **Hvis ja: Når var siste gang?**
måned år

82. **Har du noen gang fått fastslått kjønnssykdom av lege?**
 nei
 ja
 vet ikke

Hvis ja, kryss av for type sykdom

- klamydia, antall ganger
- gonoré
- syfilis
- trikomonas
- kjønnsherpes
- kjønnsvorter (kondylomer)
- sopp infeksjon
- hepatitt (gulsott)
- annen kjønnssykdom
- vet ikke hvilken sykdom

Dersom du har hatt klamydia, når ble du smittet?

første gang 19 siste gang 19

Dersom du har hatt en annen kjønnssykdom enn klamydia, når hadde du det sist? siste gang 19

Dersom du har hatt klamydia, hvem ble du smittet av siste gang?

(Du kan sette flere kryss)

- fast partner utlending
- tilfeldig partner prostituert
- vet ikke

83. **Har du noen gang betalt for (kjøpt) seksuelle tjenester?**
 nei
 ja **Oppgi antall ganger**
Hvor gammel var du første gang?
Hvor gammel var du siste gang?

Hvis ja, ble det brukt kondom siste gang du betalte for seksuelle tjenester?

- ja husker ikke
- nei hadde ikke samleie

84. **Hvis ja: Hvilket kjønn hadde den du kjøpte sex av sist?**
 kvinne mann

85. **Har du i løpet av de 12 siste månedene vært i utlandet?**
 ja nei

86. **Hvis ja: Hadde du sex med en ny partner som du møtte på utenlandsreise?**
 ja nei
Om nei, gå til spørsmål 89

87. **Brukte du kondom siste gang du hadde sex med en ny partner på utenlandsreise?**
 ja nei

88. **Hvilket land kom denne personen fra?**
 vet ikke

89. **Hvis du er kvinne: Har du noen gang vært gravid?**
 ja nei
Hvis nei, eller hvis du er mann, gå til spørsmål 93

90. **Hvis ja: Når var siste graviditet?**
 i løpet av de siste 12 månedene
 for mellom 1 og 5 år siden
 for mer enn 5 år siden
 husker ikke

91. Hvis du har vært gravid: Hvordan vil du beskrive siste gang?

- du ønsket å bli gravid
 du ville ha foretrukket å utsette det litt
 du ønsket ikke å bli gravid
 husker ikke

92. Ved siste graviditet: Ble det tatt abort?

- ja nei

93. Har du noen gang gitt blod etter 1985?

- ja nei husker ikke

94. Hvis ja: Når ga du blod siste gang?

måned; år

95. Er du blitt hiv/aids-testet? (Ikke ta med testing i forbindelse med blodgivning, graviditet eller militærtjeneste)

- Nei
 Ja Oppgi antall ganger

Hvis ja: Når ble du testet?

Første gang måned; år

Siste gang måned; år

96. Har du i løpet av de siste 12 månedene hatt et forhold som kun begrenset seg til intimkontakt uten samleie?

- ja nei

97. Hvis ja: Var det frykt for hiv/aids eller kjønnssykdom som fikk deg til å unngå samleie?

- ja nei

98. Hvor mange ganger har du hatt sex de siste 30 dagene?

- daglig
 5 til 6 ganger per uke
 3 til 4 ganger per uke
 1 til 2 ganger per uke
 1 gang hver annen uke
 sjeldnere
 ingen ganger

99. Ved ditt siste samleie, ble det brukt noen form for prevensjon/beskyttelse?

- ja nei Husker ikke

100. Hvis ja: Hvilken form for prevensjon/beskyttelse?

(Du kan sette flere kryss)

- piller avbrutt samleie
 dagen-derpå-pille sterilisering
 spiral sikre perioder
 kondom pessar
 sæddrepende kremer
 annet, hva

Her fortsetter alle...

101. Hvilken av de følgende livsstiler synes du passer best for deg?

- å ikke ha noen seksuelle forbindelser
 å ikke ha noen fast partner, men ha tilfeldige forbindelser når jeg føler for det
 å ha flere faste partnere
 å ha en fast partner, men ikke leve sammen
 å leve med en fast partner, og ha tilfeldige forbindelser når jeg føler for det
 å leve med en fast partner uten å ha andre forbindelser

102. Har du noen gang brukt narkotika med sprøyte?

- nei
 ja Oppgi antall ganger

Hvor gammel var du første gang?

Hvor gammel var du siste gang?

103. Hvor mange ganger i løpet av de siste 30 dagene har du onanert (tilfredsstilt deg selv)? Tenk på de siste 30 dagene selv om de ikke har vært typiske for deg!

ganger

104. Hva synes du om disse utsagnene?
Er handlingene akseptable?

	helt akseptabelt	delvis	delvis uakseptabelt	helt	vet ikke
en gift person har et sidesprang	<input type="checkbox"/>	<input type="checkbox"/>	<input type="checkbox"/>	<input type="checkbox"/>	<input type="checkbox"/>
to 14-15 åringer som har sex sammen	<input type="checkbox"/>	<input type="checkbox"/>	<input type="checkbox"/>	<input type="checkbox"/>	<input type="checkbox"/>
å ha sex med noen uten kjærlighet	<input type="checkbox"/>	<input type="checkbox"/>	<input type="checkbox"/>	<input type="checkbox"/>	<input type="checkbox"/>
seksuelle forhold mellom to voksne menn	<input type="checkbox"/>	<input type="checkbox"/>	<input type="checkbox"/>	<input type="checkbox"/>	<input type="checkbox"/>
å ta abort	<input type="checkbox"/>	<input type="checkbox"/>	<input type="checkbox"/>	<input type="checkbox"/>	<input type="checkbox"/>
røyke marihuana eller hasj	<input type="checkbox"/>	<input type="checkbox"/>	<input type="checkbox"/>	<input type="checkbox"/>	<input type="checkbox"/>

+

111. Hvis du kjente en som var hiv-smittet, ville du da overlate dine barn i hans/hennes selskap?

- ja nei
 kanskje vet ikke

Hvor langt er du enig i følgende påstander?

105. Generelt sagt, vil du si at du kan stole på de fleste mennesker?

- de fleste folk er til å stole på
 man kan aldri bli forsiktig nok
 vet ikke

106. Vil du si at risikoen for å bli smittet med hiv/aids i Norge er ...

- svært liten stor
 liten svært stor
 vet ikke

107. Hvor stor vil du si at din risiko for å bli hiv/aids-smittet er sammenliknet med folk flest?

- større risiko mindre risiko
 samme risiko ingen risiko
 vet ikke

108. Har du noen gang vært redd for at du kunne være hiv/aids-smittet?

- ja nei

109. Kjenner du noen blant familie, venner eller kolleger som har aids eller er hiv-smittet?

- nei ja, en ja, flere
 vet ikke/ kanskje

110. Ville du arbeide eller studere sammen med en person som er hiv/aids-smittet?

- ja nei vet ikke/ kanskje

112. Folk med aids må isoleres fra resten av befolkningen.

- helt enig uenig
 enig helt uenig vet ikke

113. Hvis din partner var hiv-smittet, skulle partners lege være pliktig (ved lov) til å informere deg, selv uten hans/hennes samtykke.

- helt enig uenig
 enig helt uenig vet ikke

114. Velinformerte hiv-smittede tar forholdsregler for ikke å smitte andre.

- helt enig uenig
 enig helt uenig vet ikke

115. Tror du at en vaksine mot aids ...

- er tilgjengelig nå?
 vil være tilgjengelig innen de neste 5 årene?
 vil være tilgjengelig om mer enn 10 år
 vil aldri bli tilgjengelig?
 vet ikke

116. Har du hørt om noen nye behandlinger mot aids (trippel terapi, antiproteaser)?

- ja usikker nei

Hva synes du om utsagnene om de nye behandlingsformene?

117. **Med de nye behandlingsformene ...**

	ja	kan- skje	tvil- somt	nei	vet ikke
er det mulig å bli helt kurert for aids	<input type="checkbox"/>	<input type="checkbox"/>	<input type="checkbox"/>	<input type="checkbox"/>	<input type="checkbox"/>
er det mulig for hiv-smittede som behandles å ikke smitte andre	<input type="checkbox"/>	<input type="checkbox"/>	<input type="checkbox"/>	<input type="checkbox"/>	<input type="checkbox"/>
er folk flest blitt mindre redde for å bli hiv-smittet	<input type="checkbox"/>	<input type="checkbox"/>	<input type="checkbox"/>	<input type="checkbox"/>	<input type="checkbox"/>
beskytter folk seg mindre mot hiv/aids enn før	<input type="checkbox"/>	<input type="checkbox"/>	<input type="checkbox"/>	<input type="checkbox"/>	<input type="checkbox"/>
er folk flest mindre bekymret om de tror de har vært utsatt for hiv-smitte	<input type="checkbox"/>	<input type="checkbox"/>	<input type="checkbox"/>	<input type="checkbox"/>	<input type="checkbox"/>

118. **Hva slags yrkesstatus har du? (Sett kryss ved den viktigste aktiviteten)**

- lønnstaker
- selvstendig næringsdrivende
- under utdanning eller opplæring
- arbeidsledig
- pensjonert eller førtidspensjonert
- hjemmearbeidende, passer barn eller andre personer
- siviltjeneste eller militærtjeneste
- annet, hva?

119. **Hvis du er i arbeid/permisjon: Hvilket yrke har du?**

Hvis du har arbeidet før: Hvilket yrke hadde du?

Hvis hjemmearbeidende/under utdanning: Hvilket yrke har hovedforsørger?

- administrativ leder
- akademisk yrke
- kortere høyskole- eller universitetsutdanning / tekniker
- kontor- og kundeserviceyrke
- salgs- og serviceyrke
- yrke innen landbruk og fiske
- håndverker
- operatør i prosessindustri og serieproduksjon / transportarbeider
- yrke uten krav til utdanning
- militært yrke

120. **Har du lederansvar eller er du veileder for andre arbeidstakere?**

- ja, for mer enn 50 personer
- ja, for 5 til 50 personer
- ja, for mindre enn 5 personer
- nei

121. **Hvor lang utdanning har du fullført?**

- 9 år eller mindre
- 10 til 12 år
- 13 til 14 år
- 15 år eller mer

122. **Hvis gift/samboende: + Hvor lang utdanning har partner fullført?**

- 9 år eller mindre
- 10 til 12 år
- 13 til 14 år
- 15 år eller mer

123. **Hvis du legger sammen alle inntekter, hva er da din husstands totale nettoinntekt per måned?**

(Hvis du ikke har det nøyaktige beløp, kan du anslå et. Med nettoinntekt menes det beløp du får utbetalt etter skatt.)

kr pr måned

- vet ikke
- ønsker ikke å svare

124. **Dersom du ikke vet, eller ikke ønsker å svare: Kan du kan anslå et område?**

- under 10 000 kr per måned
- 10 000 til 20 000 kr
- 20 000 til 30 000 kr
- over 30 000 kr
- vet ikke/ønsker ikke å svare

125. **Bostedsfylke**

126. **Hva er ditt nåværende statsborgerskap?**

127. **I hvilket land er du født?**

128. Hvor ofte går du i kirken/på religiøse møter, når du ser bort fra bryllup, begravelse eller dåp/konfirmasjon?

- mer enn en gang i uken
- en gang i uken
- en gang i måneden
- påske eller andre tilsvarende helligdager
- jul / en gang i året
- sjeldnere
- aldri, praktisk talt aldri

129. Når du tenker på hvordan du har det for tiden, er du stort sett fornøyd med tilværelsen, eller stort sett misfornøyd?

- særdeles fornøyd meget fornøyd
- nokså fornøyd både-og
- nokså misfornøyd svært misfornøyd

130. Har du i løpet av de siste 14 dagene vært plaget av noe av dette?

(Sett ett kryss for hver linje)

	ikke plaget	litt plaget	ganske mye plaget	veldig mye plaget
redd eller engstelig	<input type="checkbox"/>	<input type="checkbox"/>	<input type="checkbox"/>	<input type="checkbox"/>
nervøsitet, indre uro	<input type="checkbox"/>	<input type="checkbox"/>	<input type="checkbox"/>	<input type="checkbox"/>
følelse av håpløshet mht. framtida	<input type="checkbox"/>	<input type="checkbox"/>	<input type="checkbox"/>	<input type="checkbox"/>
nedtrykt, tungsindig	<input type="checkbox"/>	<input type="checkbox"/>	<input type="checkbox"/>	<input type="checkbox"/>
for mye bekymret eller urolig	<input type="checkbox"/>	<input type="checkbox"/>	<input type="checkbox"/>	<input type="checkbox"/>

***Du er nå ferdig med spørreskjemaet.
Takk for hjelpen!***

De sist utgitte publikasjonene i serien Notater

- 97/61 S. Todsen: Nasjonalregnskap: Beregning av realkapitalbeholdninger og kapitalslit. 34s.
- 97/62 K. Mork: Utslepp og rensing av avløpsvatn: Datakvalitet og beregningsmåter. 64s.
- 97/63 S. Stamnes og B.L. Western: Inntekts- og kostnadsundersøkelse for privatpraktiserende psykologer 1996: Dokumentasjon. 26s.
- 97/64 H.M. Teigum: Barns helse og velferd 1996: Dokumentasjon og frafallsanalyse. 39s.
- 97/65 F. Gjertsen: Dødsårsaksregistret i Statistisk sentralbyrå: Rapport om virksomheten i 1996. 56s.
- 97/66 B. Olsen: Prøveundersøkelse om 1-3 dagers sykefravær i sentral sykefraværstatistikk: Dokumentasjon. 15s.
- 97/67 S. Nygårdseter: Prisindeks for engroshandel. 22s.
- 97/68 R. Johansen: REGARD - Modell for regional analyse av arbeidsmarked og demografi: Teknisk dokumentasjon. 212s.
- 97/69 A.A. Ritland: Inntekts- og formuesundersøkelsen 1996: Dokumentasjonsrapport. 21s.
- 97/70 B. Bye: Imperfeksjoner i arbeidsmarkedet: Konsekvenser for velferdseffekter av en grønn skattereform. 18s.
- 97/71 P.E. Gjedtjernet, B. Haveråen og I. Jonassen: Inntekts- og formuesundersøkelsene for aksjeselskaper 1994 og 1995: Dokumentasjon. 75s.
- 97/72 E.J. Fløttum: Grupperinger av næringer i offisiell statistikk - revidert utgave. 41s.
- 97/73 L. Solheim og D.Q. Pham: Prekorrigering av påskeeffekten for detaljvolumindeksen 1979-1997. 58s.
- 97/74 D. Roll-Hansen: Lesernes mening om avisen Forskning. 45s.
- 97/75 M.V. Dysterud og E. Engelién: Tettstedsavgrensning og arealbruksstatistikk for tettsteder 1997: Dokumentasjon av metode og programmering. 61s.
- 98/1 L.C. Zhang: Dokumentasjonsrapport: Den nye estimeringsmetoden for Arbeidskraftundersøkelsen (AKU): Fylkesvis kalibrering med landsetterstratifiserte vektorer som startverdier. 18s.
- 98/2 FoB2000. Rapport fra seminar om innholdet i Folke- og boligtellingsen år 2000. 20. november 1997, i SSB, Oslo. 50s.
- 98/3 L. Belsby og A. Vedø: Frafallsanalyse av Helseundersøkelsen 1995. 22s.
- 98/4 H.M. Teigum: Omnibusundersøkelsene 1997: Dokumentasjonsrapport. 138s.
- 98/5 Metodevalg og kostnader ved etablering og drift av et boligregister. Revidert forslag: Rapport fra en arbeidsgruppe som har revidert og oppdatert planene for opprettelse av et boligregister. 31s.
- 98/6 S. Kristoffersen og R. Eriksen: Inntekts- og formuesundersøkelsen for personlig næringsdrivende 1993: Dokumentasjon. 172s.
- 98/8 P.Ø. Kolbjørnsen: Pilotundersøkelse om postvirksomhet. 24s.
- 98/9 K. Bjønnes, G. Dahl og B.R. Joneid: FD - Trygd: Dokumentasjonsrapport: Pensjoner, grunn- og hjelpestønader, avslag på uførepensjon. 1992-1993. 123s.
- 98/10 I. Helde: Arbeidsgiveravgiften 1967-1998 - soneinndelingen. 37s.
- 98/11 V. Pedersen: Inntekts- og formuesundersøkelsen 1995: Dokumentasjon. 89s.
- 98/12 A. Langørgen: Indekser for bosettingsmønster i kommunene. 7s.
- 98/13 G. Dahl, B.R. Joneid og R. Wølner: FD - Trygd: Dokumentasjonsrapport: Økonomisk sosialhjelp. 1992-1993. 26s.
- 98/14 A.S. Abrahamsen: Oppgavebyrde og fleksibilitet for bedrifter og foretak etter SSBs utvalgsplaner. 91s.

Notater



Tillatelse nr.
159 000/502

B *Returadresse:*
Statistisk sentralbyrå
Postboks 8131 Dep.
N-0033 Oslo

Statistisk sentralbyrå

Oslo:
Postboks 8131 Dep.
0033 Oslo

Telefon: 22 86 45 00
Telefaks: 22 86 49 73

Kongsvinger:
Postboks 1260
2201 Kongsvinger

Telefon: 62 88 50 00
Telefaks: 62 88 50 30

ISSN 0806-3745



Statistisk sentralbyrå
Statistics Norway