

NORGES OFFICIELLE STATISTIK.

Fjerde Række Nr. 118.

LIYS- OG DØDSTABELLER

FOR

DET NORSKE FOLK

EFTER ERFARINGER FRA TIAARET 18⁹¹/₉₂—19⁰⁰/₀₁.

*(Tables de mortalité et de survie basées sur les expériences pour
les 10 années 18⁹¹/₉₂—19⁰⁰/₀₁.)*

UDGIVNE AF

DET STATISTISKE CENTRALBUREAU.

(Un résumé en français se trouve p. 30³—31.)*

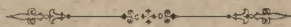

KRISTIANIA.

I KOMMISSION HOS H. ASCHEHOUG & CO.

1905.

Pris: Kr. 1.00.

Norges officielle Statistik, Fjerde Række.
(Statistique officielle de la Norvège, Quatrième série.)

Nr. 1—81 findes opførte i Fortegnelse over Norges officielle Statistik m. v. 1 Januar 1901—31 December 1903, Side 1—6.

Trykt 1904.

- Nr. 82. Folketælling 3 December 1900. Tredie Hefte: Beboede Huse og Husholdninger. (*Recensement. III. Maisons habitées et ménages.*)
- 83. Folketælling 3 December 1900. Fjerde Hefte: Folkemængde fordelt efter Nationalitet, Fødested og Trosbekjendelse. Blinde, Døvstumme og Sindssyge. (*Recensement. IV. Population classée par nationalité, par lieu de naissance et par culte. Aveugles, sourds-muets et aliénés.*)
- 84. Skolestatistik 1900. (*Instruction publique.*)
- 85. Fagskolestatistik 1899—1900, 1900—01 og 1901—02. (*Ecoles professionnelles.*)
- 86. Fængselsstyrelsens Aarbog 1901—1902. I. Det norske Fængselsvæsen i det 19de Aarhundrede. (*Annuaire de l'Administration générale des prisons. I. Notices historiques.*)
- 87. Norges Skibsfart 1902. (*Navigation.*)
- 88. Skiftevæsenet 1901. (*Successions, faillites et biens pupillaires.*)
- 89. Veterinærvæsenet og kjødkontrollen 1902. (*Service vétérinaire et inspection de la viande.*)
- 90. Norges Handel 1903. (*Commerce.*)
- 91. Civil Retspleie 1901 og 1902. (*Justice civile.*)
- 92. Norges postvæsen 1903. (*Statistique postale.*)
- 93. Norges Sparebanker 1903. (*Caisses d'épargne.*)
- 94. Norges kommunale Finantser 1900. (*Finances des communes.*)
- 95. Rekruteringsstatistik 1903. (*Recrutement.*)
- 96. Skolestatistik 1901. (*Instruction publique.*)
- 97. Fængselsstyrelsens Aarbog 1901—1902. II. Aarsberetning 1901—1902. (*Annuaire de l'Administration générale des prisons. II. Statistique des prisons.*)
- 98. De offentlige Jernbaner 1903/04. (*Chemins de fer publics.*)
- 99. Rigsforsikringsanstaltens Industristatistik 1895—1899. (*Statistique industrielle de l'Office royal des assurances ouvrières.*)
- 100. Private Aktiebanker 1903. (*Banques privées par actions.*)
- 101. Norges Fiskerier 1903. (*Grandes pêches maritimes.*)
- 102. De faste Eiendomme 1900. (*Propriétés foncières rurales.*)
- 103. Sundhedstilstanden og Medicinalforholdene 1902. (*Rapport sur l'état sanitaire et médical.*)
- 104. Telegrafvæsen 1903—1904. (*Télégraphes et téléphones de l'État.*)

Trykt 1905.

- Nr. 105. Sindssygeasylernes Virksomhed 1903. (*Hospices d'aliénés.*)
- 106. Beretninger om Amternes økonomiske Tilstand i Femaaret 1896—1900. I. (*Rapports sur l'état économique des préfetures.*)
- 107. Skiftevæsenet 1902. (*Successions, faillites et biens pupillaires.*)
- 108. Norges kommunale Finantser 1901. (*Finances des communes.*)
- 109. Valgstatistik 1903. (*Statistique électorale.*)
- 110. Norges Skibsfart 1903. (*Navigation.*)
- 111. Folketælling 3 December 1900. Femte Hefte: Folkemængde fordelt efter Livsstilling. (*Recensement. V. Population classée par professions.*)

NORGES OFFICIELLE STATISTIK.

Fjerde Række Nr. 118.

LIYS- OG DØDSTABELLER

FOR

DET NORSKE FOLK

EFTER ERFARINGER FRA TIAÅRET 18⁹¹/₉₂—19⁰⁰/₀₁.

*(Tables de mortalité et de survie basées sur les expériences pour
les 10 années 18⁹¹/₉₂—19⁰⁰/₀₁.)*

UDGIVNE AF

DET STATISTISKE CENTRALBUREAU.

(Un résumé en français se trouve p. 30—31*.)*

— ❧ ❧ ❧ —

KRISTIANIA.

I KOMMISSION HOS H. ASCHEHOUG & CO.

1905.

For Tiaarene 18⁷¹/₇₂—18⁸⁰/₈₁ og 18⁸¹/₈₂—18⁹⁰/₉₁ se Norges officielle Statistik, Tredie Række Nr. 68 og 304.

Indhold.

	Side.
Indledning	1*—29*
I. Forklaring angaaende den ved Beregningen af Livs- og Dødstabellerne for Tiaaret 18 ⁹¹ / ₉₂ —19 ⁰⁰ / ₀₁ anvendte Methode	1*
II. Om det ved Beregningen benyttede statistiske Materiale	2*
1. Antallet af Levende	2*
2. Antallet af de Døde, fordelte efter Fødsels- og Aldersaar	5*
3. Antallet af de Udvandrede, fordelte efter Fødsels- og Aldersaar	8*
III. Mortalitetberegningernes praktiske Udførelse	10*
IV. Livs- og Dødstabeller særskilt for Landdistrikterne og Byerne	11*
a) Rigets Bygder og Byer	11*
b) Kristiania By	13*
V. Livsvarigheden og Dødeligheden i Norge i Aarene 1891—1900	15*
VI. Dødelighedsforholdene særskilt blandt Gifte og Ugifte samt Enkemænd og Enker	25*
Résumé en français	30*—31*
Tabeller	1—24
Tabel 1. Livs- og Dødstabel for 100 000 Levendefødte af Mandkøn og for 100 000 Levendefødte af Kvindekøn efter Erfaringer fra Aarene 18 ⁹¹ / ₉₂ —19 ⁰⁰ / ₀₁ . (Hjemmehørende Folkemængde)	2
— 2. Livs- og Dødstabeller for 10 000 Levendefødte af Mandkøn og 10 000 Levendefødte af Kvindekøn for Riget samt særskilt for Landdistrikterne, for Byerne og for Kristiania efter Erfaringer fra Aarene 1891—1900	8
— 3. Oversigtstabel for de samtidigt Levende ved en stationær tænkt Befolkning ved et aarligt Antal af 100 000 Levendefødte (51 500 af Mandkøn og 48 500 af Kvindekøn), med Opgave over Dødelighedscoefficienterne for etaarige og femaarige Aldersklasser	14

	Side.
Tabel 4. Antallet af de ifølge Livs- og Dødstabellen (Tabel 1) samtidigt gjenlevende Personer i Alderen 15 Aar og opover for hvert Alderstrin, fordelt efter ægteskabelig Stilling	16
— 5. Antallet af de ifølge Livs- og Dødstabellen (Tabel 1) i de forskellige Aldersaar fra det 16de og opover døde Personer, fordelt efter ægteskabelig Stilling	19
— 6. Antallet af de ifølge Tabel 1 og 5 ved hvert Alderstrin fra Fødselen af og indtil dette Trin (n) stedfundne Dødsfald af Ugifte, Gifte, Enkemænd og Enker (Fraskilte herunder indbefattet)	22
<hr style="width: 20%; margin: 10px auto;"/>	
Bilage	25—64
Bilag 1. Detailleret Oversigt over de Levende i Aarene 1891—1901 fordelt efter Aldersaar	26
— 2. Detailleret Oversigt over de Døde i Aarene 1891—1901 fordelt efter Fødsels- og Aldersaar	32
— 3. Den hjemmehørende Befolkning fordelt efter Kjøen og Alder ved Begyndelsen af hvert af Aarene 1891—1901	38
— 4. Procentforholdet af Ugifte, Gifte, Enkemænd og Enker ved hvert Alderstrin fra det 16de Aar og opover for den hjemmehørende Befolkning den 1ste Januar 1891	50
— 5. Procentforholdet af Ugifte, Gifte, Enkemænd og Enker ved hvert Alderstrin fra det 16de Aar og opover for den hjemmehørende Befolkning den 1ste Januar 1901	53
— 6. Procentforholdet af Ugifte, Gifte, Enkemænd og Enker ved hvert Alderstrin fra det 16de Aar og opover for den hjemmehørende Befolkning 1891—1900 efter Gjennemsnittet af de for 1ste Januar 1891 og 1ste Januar 1901 beregnede Procenttal	56
— 7. Dødsfald, indregistrerede i Aarene 1891—1900 blandt Personer over 15 Aar, fordelt efter Aldersaar og ægteskabelig Stilling	59
— 8. Procenttal for Dødsfald i Aarene 1891—1900, fordelt efter Aldersaar og ægteskabelig Stilling	62

Grafiske Fremstillinger:

Livs- og Dødstavle for det norske Folk 1891—1900.

1. Mænd.
2. Kvinder.

Table des matières.

	Page.
Introduction	1*—29*
I. Exposé de la méthode de calcul	1*
II. Renseignements sur les données statistiques, formant la base des calculs.....	2*
1. Nombre des vivants	2*
2. Nombre des décès	5*
3. Émigration et immigration	8*
III. L'exécution pratique des calculs de mortalité.....	10*
IV. Calculs de mortalité pour les communes rurales et pour les villes séparément.....	11*
a) Communes rurales et villes.....	11*
b) La ville de Kristiania	13*
V. La durée de la vie et la mortalité en Norvège pendant les années 1891—1900	15*
VI. Mortalité et Survie par État civil.....	25*
—————	
Résumé en français	30*—31*
—————	
Tableaux	1—24
Tableau n° 1. Table de survie pour 100 000 nés-vivants du sexe masculin et pour 100 000 nés-vivants du sexe féminin, basée sur la mortalité pendant les années 18 ^{91/92} —19 ^{00/01} . (Population de droit).....	2
— - 2. Tables de survie pour 10 000 nés-vivants du sexe masculin et pour 10 000 nés-vivants du sexe féminin pour le royaume et séparément pour les communes rurales, pour les villes et pour la ville de Kristiania, basées sur la mortalité pendant les années 1891—1900	8
— - 3. Aperçu des contemporains d'une population stationnaire imagiüée, basé sur un nombre annuel de 100 000 nés-vivants, avec ren- seignements sur les coefficients de mortalité pour les classes d'âge d'une et de cinq années.....	14

	Page
Tableau n° 4. Nombre des survivants d'après le tableau n° 1, répartis d'après leur état civil pour ceux qui ont accompli l'âge de 15 ans et au-dessus, pour chaque année d'âge	16
— - 5. Nombre des décédés dans chaque année d'âge d'après le tableau n° 1, répartis selon leur état civil pour ceux qui ont accompli l'âge de 15 ans	19
— - 6. Nombre des décès d'après les tableaux nos 1 et 5 survenus depuis la naissance jusqu'à l'âge (n), répartis d'après l'état civil	22

Appendices 25—

Appendice n° 1. Aperçu détaillé des vivants répartis par années d'âge pour les années 1891—1901	26
— - 2. Aperçu détaillé des décès répartis par années de naissance et par années d'âge pour les années 1891—1901	32
— - 3. Population de droit répartie par sexe et par âge au commencement de chacune des années 1891—1901	38
— - 4. Chiffres proportionnels des célibataires, mariés, veufs et veuves (y-compris les divorcés) pour chaque année d'âge, à partir de l'an 15, pour la population de droit au 1 Janvier 1891	50
— - 5. Chiffres proportionnels des célibataires, mariés, veufs et veuves (y-compris les divorcés) pour chaque année d'âge, à partir de l'an 15, pour la population de droit au 1 Janvier 1901	53
— - 6. Chiffres proportionnels des célibataires, mariés, veufs et veuves (y-compris les divorcés) pour chaque année d'âge, à partir de l'an 15, pour la population de droit 1891—1900, d'après les moyennes des chiffres proportionnels calculés pour les 1 Janvier 1891 et 1901	56
— - 7. Décès survenus pendant les années de 1891 à 1900 des individus âgés de 15 ans et au-dessus, répartis d'après l'âge et l'état civil	59
— - 8. Chiffres proportionnels pour les décès survenus pendant les années de 1891—1900, répartis d'après l'âge (à partir de l'an 15) et l'état civil	62

Représentations graphiques :

Table de mortalité et de survie.

1. Sexe masculin.
2. Sexe féminin.



I.

Theoretisk Forklaring angaaende den ved Beregningen af Livs- og Dødstabellerne for Tiaaret 18⁹¹/₉₂—19⁰⁰/₀₁ anvendte Methode.

De foreliggende detaillerede Beregninger over Dødelighedsforholdene i Norge i Tiaaret 18⁹¹/₉₂—19⁰⁰/₀₁ er, forsaavidt Tabellerne 1—3 angaar, udarbejdede efter samme Methode som de tidligere udgivne «Livs- og Dødstabeller for det norske Folk» 18⁷¹/₇₂—18⁸⁰/₈₁ og 18⁸¹/₈₂—18⁹⁰/₉₁, Norges officielle Statistik Tredie Række Nr. 68 og 304. Da der i Indledningen til førstnævnte Tabeller, S. I ff., er givet en udførlig Fremstilling af de ved Beregningerne anvendte Formler, vil det, under Henvisning til denne samt til de som Bilag trykte Tabeller være tilstrækkeligt her at anføre den Hovedformel, der er lagt til Grund for de nævnte Livs- og Dødstabeller.

Betegner vi ved L Antallet af Levende, ved D Antallet af Døde, ved nD Antallet af Døde, fødte i Aaret n , ved L^α og D^α Antallet af Levende og Døde i Kalenderaaret α , ved L_n og D_n Antallet af Levende og Døde i Alderen n og ved $L_{n \dots n+1}$ og $D_{n \dots n+1}$ Antallet af Levende og Døde i Alderen n til $n+1$, saa bliver den her anvendte Formel for Beregningen af Dødelighedskoefficienterne (K_n) for hele Tiaaret 18⁹¹/₉₂—19⁰⁰/₀₁, bortset fra Ind- og Udvandringens Indflydelse, følgende:

$$K_n = \frac{1891-n D_{n \dots n+1}^{1891} + D_{n \dots n+1}^{1892 \dots 1900} + 1900-n D_{n \dots n+1}^{1901}}{L_{n \dots n+1}^{31 Decbr. 1891 \dots 1900} + 1891-n \dots 1900-n D_{n \dots n+1}^{1891 \dots 1900}}$$

Dividenden er altsaa = de ældre Aldersaarsklasser af de i Aaret 1891 blandt 1891— n Aars Kuld Døde + samtlige i Aarene 1892 til 1900 i Alderen n til $n+1$ Døde + de yngre Aldersaarsklasser af de i Aaret 1891 blandt 1900— n Aars Kuld Døde, medens

Divisor er = Summen af de ved Udgangen af Aarene 1891, 1892 . . . 1900 i Alderen n til $n+1$ Levende + de ældre Aldersaarsklasser af de i Løbet af samme Aar, til 1891— n . . . 1900— n Aars Kuld hørende, Døde.

Som nærmere forklaret i ovennævnte Statistik Nr. 68, S. IV o. f. medfører Udvandringen, at det til Grund for Beregningen liggende Antal af Levende (L 31 Decbr. 1891--31 Decbr. 1900) bliver noget for lidet i Forhold til de i Norge stedfundne Antal Dødsfald i det første af de to Kalenderaar, i hvilke de til en vis Aarsklasse ($n \dots n + 1$) hørende Dødsfald finder Sted, og omvendt noget for stort i Forhold til det tilsvarende Antal Døde i det andet Kalenderaar. Dette beror derpaa, at de i Løbet af det første Aar Udvandrede har tilbragt en vis Del af Aaret i Norge og forsaavidt vedkommer Beregningen af Dødsrisikoen, medens de, der udvandrer i det følgende Aar og er medregnet i Folkemængden pr. 1 Januar, tilbringer en Del af Aaret i Norge og en anden Del i Amerika. Ved Beregningen af den paa Grund heraf fornødne Korrektion i Antallet af de Levende har man, efter Udvandringens Fordeling paa de enkelte Maaneder, for Tiaaret 18⁹¹/₉₂—19⁰⁰/₀₁ anvendt Faktorerne $+ 0.512$ og $- 0.651$ (mod henholdsvis $+ 0.50$ og $- 0.63$ for det forangaaende og $+ 0.4857$ og $- 0.6087$ for det næstforegaaende Tiaar), jfr. Bilag 1.

Ovenstaaende Bemærkninger gjælder, som allerede nævnt, alene Fremgangsmaaden ved Beregningen af de detaillerede Livs- og Dødstabeller for hele Riget (Tabel 1 og 3). I nærværende Hefte meddeles imidlertid derhos i Tabel 2 endel Beregninger over Dødelighedsforholdene særskilt i Rigets Bygder og i Rigets Byer, ligesom man har fundet det af Interesse at undersøge, hvorledes Forholdet stiller sig særskilt for Kristiania Bys Vedkommende. For disse Beregninger har imidlertid Beskaffenheden af det foreliggende statistiske Materiale nødvendiggjort en mere summarisk Methode, hvis Udgangspunkt i Principet er den samme som den, der anvendtes ved Mortalitätsberegningerne for Aarene 1856—1865. Angaaende den detaillerede Fremgangsmaade for disse særskilte Landsdele henvises forøvrigt til Afsnit IV.

II.

Om det ved Beregningen af Livs- og Dødstabellerne for 18⁹¹/₉₂—19⁰⁰/₀₁ benyttede statistiske Materiale.

1. Antallet af Levende.

Som Grundlag for Opgaverne over Antallet af de i hvert enkelt Aldersaar Levende har man, ved Beregningen af Livs- og Dødetabellerne for Tiaaret 18⁹¹/₉₂—19⁰⁰/₀₁ ligesom ved de for Tiaaret 18⁸¹/₈₂—18⁹⁰/₉₁ udførte Beregninger, taget den hjemmehørende Folkemængde.

For Tidspunktet 1 Januar 1891 findes denne (med behørig Fordeling af Personer med uopgiven Alder) anført i N. o. S. III, Nr. 304, Tabel 6, medens den tilsvarende Opgave for 1 Januar 1901 er offentliggjort i IV No. 73, Tabel 14.

Med Folkemængden 1 Januar 1891 som Udgangspunkt har man ved Hjælp af de i «Tabeller vedkommende Folkemængdens Bevægelse» samt i enkelte andre Kilder indeholdte Opgaver over Levendefødte, Døde, Udvandrede og Indvandrede beregnet Folkemængdens Afgang og Tilgang inden hver Aldersaarsklasse i hvert af de mellemliggende 10 Aar.

Angaaende den Maade, hvorpaa de fra disse Kilder hentede Opgaver er anvendte, henvises til vedkommende Afsnit.

Med Anvendelse af disse Opgaver over hvert Aars Nettoafgang har man først beregnet den Aldersfordeling, som ifølge samme skulde forventes for hvert af Aarene 1892—1901. Ved for sidstnævnte Aar at sammenholde det saaledes forventede Resultat med det, paa Grundlag af Folketællingen af 3 Decbr. 1900, pr. 1 Januar 1901 beregnede (ovennævnte Tabel 14), viste der sig, som sædvanlig ved saadanne Beregninger, endel Differentser, idet Beregningen for endel Aldersaar gav et noget for høit, for andre et noget for lavt Resultat.

Idet man selvfølgelig har fastholdt de paa Grundlag af Folketællingerne af 1891 og 1900 konstaterede Tal pr. 1 Januar 1891 og 1 Januar 1901, er de nævnte Differentser bleven ligeligt fordelt paa hvert af de mellemliggende Aar.

Medens Opgaven over Folkemængden i 1891, som nærmere forklaret i nævnte Skrift, allerede har været undergivet Korrektion i Henseende dens Fordeling paa de enkelte Aldersaar, maatte en tilsvarende Korrektion foretages med Hensyn til de for 1901 af nysnævnte Tabel 14 fremgaaende Opgaver. Da man herved har fulgt samme Fremgangsmaade som tidligere, skal man i saa Henseende indskrænke sig til at oplyse,

1, at Berigtigelsen for de første 10 Aldersaar bestaar deri, at det samlede af Folketællingen udledede Antal Gutter og Piger under 10 Aar er bleven fordelt mellem de enkelte Aldersaar paa en saadan Maade, at Antallet af de i hvert Aldersaar Gjenlevende bedst muligt stemmer med de aarlige Opgaver over Fødte, Døde og Udvandrede. Herved bevirkes for Mandkjønnets Vedkommende et Tillæg for Aldersklasserne 0—1, 1—2 og 4—5 Aar og et tilsvarende Fradrag for de øvrige Aldersklasser. Det største Tillæg angaar Aldersklassen 1—2 Aar, der er bleven forhøiet fra 29 201 til 30 016 og det største Fradrag Aldersklassen 3—4 Aar, der formindskedes fra 28 757 til 28 324. For Kvindernes Vedkommende var der Tillæg for Aldersklasserne 0—1, 1—2 og 2—3 Aar (størst for Aldersklassen 1—2 Aar, der øgedes fra 28 098 til 28 949) og Fradrag for de øvrige Aldersklasser (størst for Aldersklassen 5—6 Aar, der formindskedes fra 27 091 til 26 702). Det tør ansees som sikkert, at det af Folkemængdens Bevægelse udledede Resultat med Hensyn til Fordelingen af det samlede Antal Børn under 10 Aar er paalideligere end den af Folketællingen udledede Fordeling.

2, For de følgende Aldersklasser er Berigtigelsen foregaaet paa den Maade, at man har sammenholdt Antallet af de pr. 1 Januar 1901 i hver enkelt

Aldersklasse Gjenlevende med Antallet af de i Norge Levendefødte i de tilsvarende Fødselsaar og deraf udregnet Procentforholdet mellem disse to Tal. Da disse Procenttal viser forskellige Ujævnheder, idet navnlig næsten alle Tal, der vedkommer de runde Aldersaar 30, 40, 50, 60 o. s. v., viser høiere Forhold i Sammenligning med de omgivende Aldersaar, har man først udjævnet disse Uregelmæssigheder ved for hvert Aldersaar at betragte Gjennemsnittet af Procentforholdene for Aldersaaret selv + de to omgivende Aldersaar som det rigtige Procentforhold, som derefter er bleven multipliceret med Antallet af Fødte i det tilsvarende Fødselsaar. De mindre Differentser, som efter denne Beregning endnu stod tilbage, er endelig fordelt proportionalt indenfor Aldersgrupperne 10—35, 35—55, 55—75 og 75 og derover.

Med Udgangspunkt af de saaledes korrigerede Folketællingsopgaver for 1891 og 1901 er med Anvendelse af den beregnede Nettoafgang og Tilgang i hvert af Aarene 1891—1900 Folkemængden fordelt paa de enkelte Aarsklasser for hvert Aar, idet Differentserne mellem de med Udgangspunkt af de korrigerede Folketællingsopgaver for 1891 beregnede Tal for 1901 og de korrigerede Folketællingsopgaver for sidstnævnte Aar, som allerede nævnt, er bleven fordelt paa de mellemliggende Aar.

Til nærmere Oplysning om den herved anvendte Fremgangsmaade meddeles følgende:

For de Børn, der den 1 Januar 1901 var under 10 Aar, kunde Udgangspunktet ikke være Folkemængden pr. 1 Januar 1891, men Antallet af de i Aarene 1891—1900 levende Fødte, deraf for de under 1 Aar: de i Aaret 1900 fødte, for de i Alderen 1—2 Aar: de, der var født i Aaret 1899, o. s. v. Følgelig maatte i disse Tilfælde de omtalte Differentser, istedetfor paa 10 Aar, fordeles paa henholdsvis 1, 2, 3, 4 o. s. v. Aar. Under Hensyn til den Tid, i hvilken de Momenter, der kan have fremkaldt Differentserne, har havt Anledning til at gjøre sig gjældende, er Differentserne saaledes bleven fordelte paa følgende Maade, forsaavidt angaar de enkelte Aarskuld:

Fødselsaaret 1900, den hele Differentis falder paa Aaret 1900.

—	1899, af Differentisen falder $\frac{1}{3}$ paa 1899 og $\frac{2}{3}$ paa 1900.				
—	1898, « — — $\frac{1}{5}$ « 1898 « $\frac{2}{5}$ « hvert af Aarene 1899 og 1900.				
—	1897, « — — $\frac{1}{7}$ « 1897 « $\frac{2}{7}$ « — « — 1898 « 1900.				
—	1896, « — — $\frac{1}{9}$ « 1896 « $\frac{2}{9}$ « — « — 1897 « 1900.				
	o. s. v.			o. s. v.	
—	1891, « — — $\frac{1}{10}$ « 1891 « $\frac{2}{10}$ « — « — 1892 « 1900.				
—	1890, « — — $\frac{1}{10}$ paa hvert af Aarene 1891—1900.				
—	1889, « — — $\frac{1}{10}$ « — « — 1891—1900.				
	o. s. v.			o. s. v.	

De saaledes paa hvert Aar fordelte Differentser er regnet som Indvandring eller Udvandring, nemlig som Indvandring for de Fødselskuld, for hvis Vedkommende de af Folketællingen for 1900 udledede Opgaver viser et høiere Tal, end man efter Opgaverne for 1891 i Forbindelse med Opgaverne over Folkemængdens

Bevægelse i Aarene 1891—1900 skulde vente, og omvendt som Udvandring, hvor det modsatte var Tilfældet.

For at tydeliggjøre dette anføres nedenfor et Par Exempler:

1) Personer af Mandkjøn fødte i Aaret 1871, hvis Antal den 1 Januar 1891 udgjorde 16 693 og som da befandt sig i Alderen 19—20 Aar. (N. o. St. III, No. 304, S. 33). Denne Aarsklasse har efter de foreliggende Opgaver vedkommende Folkemængdens Bevægelse undergaaet de i omstaaende Tabel anførte Forandringer i Aarene 1891—1900.

2) Personer af Kvindekjøn fødte i Aaret 1895, i hvilket Aar Antallet af de levendefødte Piger var 30 643 (N. o. St. IV, Nr. 39, S. 60).

	1895.	1896.	1897.	1898.	1899.	1900.
1. I Norge stedfundne Dødsfald..	1 814	1 217	401	262	214	157
2. Til oversøiske Steder Udvandrede	14	37	22	21	28	42
3. Til Sverige Udvandrede	3	11	4	10	11	13
4. Indvandret fra Sverige	3	13	12	18	20	12
5. Ialt Nettoafgang ifølge ovenstaaende Poster 1—4	— 1 828	— 1 252	— 415	— 275	— 233	— 200
6. Berigtigelse ifølge Folketællingen af 1900	+ 24	+ 47	+ 48	+ 47	+ 48	+ 48
7. Altsaa endelig Nettoafgang.	— 1 804	— 1 205	— 367	— 228	— 185	— 152
8. Altsaa Gjenlevende ved Udgangen af hvert Aar	28 839	27 634	27 267	27 039	26 854	26 702
9. (Aldersaar)	(0—1)	(1—2)	(2—3)	(3—4)	(4—5)	(5—6)

Resultatet af disse Beregninger er, forsaavidt angaar Folkemængden ved Udgangen af hvert af Aarene 1890—1901, trykt som Bilag 3, der er indrettet væsentlig paa samme Maade som de i N. o. St., Nr. 348, Tabel 6 meddelte tilsvarende Opgaver for Aarene 1875—1890.

2. Antallet af de Døde, fordelt efter Fødsels- og Aldersaar.

Opgaver over Antallet af de i Norge stedfundne Dødsfald, fordelt paa de enkelte Fødselsaar, findes meddelte i de statistiske «Tabeller vedkommende Folke-

	1891	1892	1893	1894	1895	1896	1897	1898	1899	1900
1. I Norge stedfundne Dødsfald	156	144	138	123	124	115	109	101	113	90
2. I Udlandet stedfundne Dødsfald..	33	35	31	23	24	16	18	13	18	11
3. Til oversøiske Steder Udvandrede	659	872	748	116	102	133	80	55	74	104
4. Til Sverige Udvandrede.....	8	13	10	11	11	8	10	10	8	12
5. Rømte Sjøfolk.....	157	150	89	46	30	24	22	20	15	14
6. Indvandrede fra Sverige.....	45	35	15	18	23	20	24	29	27	19
7. Hjemkomne Sjøfolk.....	80	73	62	39	28	23	18	17	17	11
8. Ialt Nettoafgang ifølge ovenstaaende Poster 1—7.....	— 888	— 1 106	— 939	— 262	— 240	— 253	— 197	— 153	— 184	— 201
9. Berigtigelse ifølge Folketællingen 1900.....	+ 118	+ 118	+ 118	+ 118	+ 118	+ 118	+ 118	+ 118	+ 118	+ 118
10. Altsaa endelig Nettoafgang.....	— 770	— 988	— 821	— 144	— 122	— 135	— 79	— 35	— 66	— 83
11. Altsaa gjenlevende i Norge ved Udgangen af hvert Aar.....	15 923	14 935	14 114	13 970	13 848	13 713	13 634	13 599	13 533	13 450
12. (Aldersaar).....	(20—21)	(21—22)	(22—23)	(23—24)	(24—25)	(25—26)	(26—27)	(27—28)	(28—29)	(29—30)

mængdens Bevægelse». I disse Tabeller er vistnok de i Aaret indregistrerede Dødsfald lagt til Grund, men der er ved Siden heraf, for de Hovedopgaver, hvorpaa det her kommer an, ogsaa meddelt Oplysning over disse Dødsfalds Fordeling paa de virkelige Dødsaar.

Antallet af Nordmænd døde i Udlandet ÷ Udlændinger døde i Norge har man erholdt ved at beregne Forskjellen mellem a) Dødsfald blandt den i Norge hjemmehørende mandlige Befolkning (der i vedkommende Tabeller er anført i femaarige Aldersgrupper) og b) Dødsfald indregistrerede i Norge. Fordelingen paa de enkelte Fødselsaar er fra det 25de Aldersaar af udført ved Hjælp af grafisk Interpolation. For Aldersaarene 15—24 har man først beregnet Middeltallet af Forskjellen mellem den hjemmehørende og den tilstedeværende Folkemængde i 1891 og 1900 for hvert enkelt Aldersaar og derefter, under Hensyntagen til den i disse Aldersaar stigende Dødelighed, Dødsfaldenes Fordeling paa de enkelte Aldersaar. For Personer under 15 Aar har man ikke udført nogen saadan Beregning, idet man uforandret har benyttet Opgaverne over de i Norge stedfundne Dødsfald; ligesaa for samtlige Kvinder.

Nogen Udjævning som i de tilsvarende Tabeller for forrige Tiaar (kfr. N. o. St. Nr. 304, S. VII) for enkelte af de runde Aldersaar har man efter Opgavernes Beskaffenhed denne Gang fundet det uforment at foretage.

Med Hensyn til Dødsfaldenes Fordeling paa de to til hvert Fødselsaar hørende Aldersklasser, har man for de 5 første Aldersaar benyttet de i «Tabeller vedkommende Folkemængdens Bevægelse» indeholdte direkte Opgaver. For de følgende Aldersaar har man anvendt Formelen:

$$b_1 = \frac{b}{2} + \frac{a-c}{20}; \quad b_2 = \frac{b}{2} \div \frac{a-c}{20}$$

med Tillæg for det yngre af de to til hvert Fødselsaar hørende Aldersaar af 5.8 Pct. for Fødselsaarene 5—14, 4.2 Pct. for 15—29, 3.8 Pct. for 30—59 og 6.0 Pct. for Fødselsaarene 60 og derover. Disse Tillæg er beregnede efter Dødsfaldenes Fordeling paa de enkelte Maaneder. Ved Beregningen af Livs- og Dødstabellerne for 18⁷¹/₈₀ og 18⁸¹/₉₀ var i ovenstaaende Formel indsat

$$\frac{a-c}{16} \text{ istedetfor } \frac{a-c}{20},$$

der synes bedre at stemme med de direkte Opgaver for Fødselsaarene 4 og 5.

3. Antallet af de Udvandrede fordelte efter Fødsels- og Aldersaar.

Det samlede Antal af udvandrede Mænd og Kvinder er bleven bestemt paa følgende Maade:

	Mandkjøn.	Kvindekjøn.	Tilsammen.
Den hjemmehørende Folkemængde pr. $\frac{1}{2}$ 1891...	966 566	1 037 536	2 004 102
« — — — — — pr. $\frac{1}{2}$ 1901...	1 086 867	1 156 128	2 242 995
altsaa Tilvækst	+ 120 301	+ 118 592	+ 238 893
Antal Levendefødte i Aarene 1891—1900.....	326 386 ¹⁾	307 173 ¹⁾	633 559 ¹⁾
« Døde — — — — —	175 950 ²⁾	167 260	343 210 ²⁾
altsaa Overskud af Fødte	+ 150 436	+ 139 913	+ 290 349
hvorefter Udvandringsoverskuddet i Aarene 1891—1900 skulde udgjøre	— 30 135	— 21 321	— 51 456
Dette opløser sig i følgende Faktorer:			
A. Udvandring.			
1. Oversøisk Udvandring	— 56 013	— 38 841	— 94 854
2. Udvandring til Sverige	— 3 523	— 3 859	— 7 382
3. Sjøfolk rømte eller udflyttede	— 8 543	-	— 8 543
Tilsammen 1—3	— 68 079	— 42 700	— 110 779
B. Indvandring.			
1. Indvandring fra Sverige	+ 7 249	+ 8 498	+ 15 747
2. Hjemkomne Sjøfolk	+ 4 976	-	+ 4 976
3. Anden (berægned) Netto-Indvandring	+ 25 719	+ 12 881	+ 38 600
Tilsammen 1—3	+ 37 944	+ 21 379	+ 59 323

¹⁾ For Aaret 1900 er for de Levendefødtes Vedkommende her benyttet en foreløbig Opgave, der ved senere Berigtigelse er forhøiet med 12 for Mandkjøn og med 3 for Kvindekjøn, saa at det samlede Antal i Tiaaret 1891—1900 bliver 633 574 istedetfor det her anførte Tal 633 559. Denne Forskjel spiller selvfølgelig ingen Rolle.

²⁾ 0: Døde blandt den hjemmehørende Befolkning (altsaa iberegnet Norske døde i Udlandet, men fradraget Udlændinger døde i Norge), ialt 5 286 Mænd.

Hvad angaar de enkelte af disse Poster og disses Fordeling paa de forskjellige Fødselsaar, bemærkes følgende:

For den oversjøiske Udvandring (A. 1) haves direkte Opgaver over Antal og Aldersfordeling i «Tabeller vedkommende Folkemængdens Bevægelse». Et forholdsvis ringe Antal Personer med uopgivet Fødselsaar er fordelt efter samme Forhold som for de Udvandrede, for hvilke Fødselsaar har været anført. Imidlertid har man paa Grund af Aldersfordelingens paatagelige Unøiagtighed i de første 14 Aldersaar ikke kunnet anvende de erholdte Tal uforandret. Det fremgaar nemlig, at Tallene for Fødselsaarene 2 og 6 er paafaldende lave sammenlignet med de omgivende Aar og for Fødselsaarene 11 og 12 paafaldende høje¹⁾. Man har derfor for Fødselsaarene 2—14 fordelt de Udvandrede paa de enkelte Fødselsaar ved Hjælp af en approximativ Beregning²⁾.

Opgaven over Antallet af Udvandrede til Sverige er hentet fra den officielle svenske Statistik og Fordeling efter Fødselsaar foretaget ved Hjælp af de for Tiaaret 1881—1890 i den svenske Statistik (Befolkningsstatistik 1890, I. «Folk-mængdens Förändringar i Åren 1881—1890», Tabel XXVII, S. 25) meddelte Opgaver over Aldersfordelingen ved den samlede Indvandring til Sverige. For de fra Sverige hertil Indvandrede har man fordelt Antallet i Overensstemmelse med den svenske Statistiks Opgaver over Aldersfordelingen for de til Lande i Europa udvandrede³⁾.

Antallet af rømte, udflyttede og hjemkomne Sjømænd er hentet fra de af Indrulleringscheferne meddelte, i Skibsfartsstatistiken offentliggjorte Opgaver. Af Hensyn til Ufuldstændigheden, hvad Antallet af rømte Sjømænd angaar, er Indrulleringschefernes Opgaver ligesom tidligere bleven forøget med 50 pCt. Disse er bleven fordelt paa de enkelte Fødselsaar i Overensstemmelse med Opgaver fra Indrulleringscheferne, ialt omfattende 3 382 i Aarene 1891—1900 rømte Sjøfolk, altsaa henved $\frac{4}{10}$ af det samlede antagne og henved $\frac{6}{10}$ af det af

1) Dette Forhold hidrører antagelig fra Forholdet mellem Fragtpriserne og Aldersgrænserne.

2) Fremgangsmaaden herved belyses ved følgende Exempel for Aaret 1891. Efter de direkte Opgaver skulde der af Mandkøn af Fødselsaarene 0 og 1 være udvandret henholdsvis 65 og 89, tilsammen 154; heraf antages $\frac{1}{4} = 39$ at tilhøre Fødselsaaret 0. Resten af det for dette Fødselsaar direkte opgivne Antal, altsaa $65 \div 39 = 26$, er nu bleven overført til Fødselsaaret 1, og med Tillæg heraf og de for Fødselsaaret 1 og 2 direkte opgivne Antal (89 og 41), bliver det samlede Antal for Fødselsaarene 1 og 2 = $26 + 89 + 41 = 156$, hvoraf Halvparten = 78, er regnet at tilhøre Fødselsaaret 1. Resten af det til dette Fødselsaar ifølge de direkte og indirekte Opgaver hørende Antal = $(89 + 26) = 115 \div 78 = 37$ er overført til Fødselsaaret 2, der med Tillæg af det for Fødselsaarene 2 og 3 direkte opgivne Antal udgjør $37 + 41 + 76 = 154$, af hvilket Halvparten er regnet at tilhøre Fødselsaaret 2. De øvrige til Fødselsaarsgruppen 0—14 Aar hørende Personer er bleven fordelt paa de enkelte Fødselsaar ved Hjælp af skjønsmæssig Interpolation.

3) Denne Beregning er udført særskilt for Mænd over 15 Aar, Kvinder over 15 Aar, Gutter under 15 Aar og Piger under 15 Aar, da man for hver af disse Grupper har Opgaver over Udvandringen til Norge.

med Forskjellen den 1 Januar 1901 (henholdsvis 15 276 og 152) og fordelt paa 9.92 Aar giver det anførte Resultat pr. Aar.)

Da den hjemmehørende Folkemængde i Gjennemsnit for Aarene 1891—1900 ifølge Bilag 1 udgjorde 1 018 478 Mænd og 1 089 305 Kvinder, tilsammen 2 107 783, vil altsaa den tilstedeværende Folkemængde i samme Tidsrum udgjøre gjennemsnitlig 1 001 327 Mænd og 1 089 035 Kvinder, tilsammen 2 090 362.

Dernæst har man for Byerne beregnet den hjemmehørende Befolkning i hvert af Aarene 1891—1900¹⁾, hvorefter den tilstedeværende Folkemængde er udledet deraf ved Fradrag af Forskjellen mellem disse Folkemængder, idet denne er ansat til Middeltallet af Forskjellen pr. 1 Januar 1891 og 3 December 1900. Efter denne Beregning skulde den tilstedeværende Folkemængde i Byerne for Mænd have været gjennemsnitlig 5 733 mindre og for Kvinder 1 041 større end den hjemmehørende²⁾.

Opgaven for Landdistrikterne er derefter erholdt ved simpel Subtraktion.

Den herved fremkomne Middelfolkemængde har man derefter særskilt for Byer og Landdistrikter fordelt i Aldersklasser efter Forholdet, svarende til Gjennemsnittet af den Aldersfordeling pr. 1 Januar 1891 og 3 December 1900, der er anført i Tabellerne 17 for 1891 og 13 for 1900.

Differentserne mellem de saaledes fremkomne Tal og de beregnede Tal for Middelfolkemængden er fordelt i Forbindelse med Udligningen af de med uopgiven Alder opførte Personer.

Antallet af Døde er taget direkte fra «Tabeller vedkommende Folkemængdens Bevægelse» (Sammendrag 1891—1895 og 1896—1900), idet forholdsvis Fordeling af Uopgivne har fundet Sted.

Til disse Opgaver over de Døde har det imidlertid for Mandkjønnets Vedkommende været nødvendigt at gjøre et Tillæg paa Grund af den Omstændighed, at mange af de ved Folketællingstiden i Norge tilstedeværende Sjømænd under Størstedelen af Aaret er fraværende i Udlandet, saa at de blandt disse stedfundne Dødsfald ikke kommer med i Antallet af de i Norge stedfundne Dødsfald. Hvor stort Tillæg der af denne Grund bør gjøres, kan være tvivlsomt, idet det dog er klart, at det vilde være urigtigt at tillægge den hele Forskjel mellem Antallet af Døde blandt den hjemmehørende og den tilstedeværende Befolkning. Man har derimod fundet, at man uden væsentlig Feil vil kunne tillægge lidt over Halvparten af nævnte Forskjel, idet derved fremkommer omtrent de samme Dødeligheds-

¹⁾ Findes trykt i Meddelelser fra Det stat. Centralbureau Nr. 2, 1905, S. 20. Medens denne Opgave for Kristianias Vedkommende er bygget paa Folketællinger for hvert Aar, er dette ikke Tilfældet for de øvrige Byer, og man har for disses Vedkommende beregnet Folkemængden i hvert Aar ved at benytte Opgaver over Folkemængden i 1891 og 1900 samt over Folkemængdens Bevægelse i de mellemliggende Aar og ved forøvrigt at antage en aarlig Indflytning af 1.16 Pct. af Folkemængden.

²⁾ Ved denne Beregning, som alene kan give approximative Resultater og ved hvilken der af Hensyn til Forskjellen mellem Tællingstiderne (1 Januar og 3 December) maaske kunde gjøres Indvendinger, er Trondhjems Forstæder i Strinden medregnet pr. 1 Januar 1891, medens Indlemmelsen først skede fra 1 Januar 1893.

koefficienter, som om man havde lagt den hjemmehørende Folkemængde og de blandt denne stedfundne Dødsfald til Grund for Beregningerne (jfr. forøvrigt angaaende dette Punkt Norges off. Stat. III, Nr. 68, S. XIII og fg, hvor man for Aarene 1871—1880 kom til et lavere Resultat)¹⁾

Det her anførte gjælder det Tillæg, som er gjort for det hele Rige. Dette er igjen fordelt paa Rigets Bygder og Rigets Byer i Forhold til det gennemsnitlige Antal af Sjømænd i 1891 og 1900, idet der paa Bygderne falder 49.4 Pct. og paa Byerne 50.6 Pct., deraf paa Kristiania 5.4 Pct.

Da Opgaverne over Antallet af Døde særskilt i Rigets Bygder og Rigets Byer angaar de i vedkommende Aar indregistrerede Dødsfald, har man deraf udledet Antallet af de i Aarene 1891—1900 stedfundne Dødsfald efter samme Forhold mellem de indregistrerede og de stedfundne Dødsfald, som for hvert enkelt Aldersaar er konstateret for Riget.

Ved at dividere de Levende, med Tillæg af Halvparten af de Døde, i Antallet af Døde, har man derefter erholdt de søgte Dødelighedskoefficienter for Rigets Byer, Rigets Bygder og Riget i sin Helhed for alle Aldersaar med Undtagelse af det første, for hvis Vedkommende man har divideret Antallet af Døde med Antallet af de Levendefødte i vedkommende Aar, d. v. s. dels 1891—1900, dels 1890—1899. En Sammenligning mellem de paa denne Maade og de ved den i Tabellerne 1 og 2 udførte detaillerede Beregning beholdte Koefficienter for Riget viste, som man kunde vente, forskellige Differentser. Herved kan mærkes, at den detaillerede Beregning er baseret paa den hjemmehørende Folkemængde og og derhos angaar et lidt forskjelligt Tidsrum, nemlig Perioden 18^{91/92}—19^{00/01}, og altsaa ligger $\frac{1}{2}$ Aar længere frem end den særskilt for Bygder og Byer udførte Beregning, der angaar Tiaaret 1891—1900. Da Dødeligheden i Aaret 1901 for visse Aldersklassers Vedkommende stillede sig temmelig forskjellig fra Dødeligheden i 1891, er Tidsforskjellen forsaavidt ikke uden sin Betydning, medens for andre Aldersgrupper Forskjellen mellem den hjemmehørende og den tilstedeværende Befolkning spiller en vis Rolle.

Istedetfor som ved de for Tiaaret 1881—1890 beregnede Livs- og Dødstabeller at rette de for Bygder og Byer særskilt beregnede Dødsrisikoer efter de for Riget efter den detaillerede Beregning fremkomne, har man denne Gang anført de direkte Resultater af førstnævnte Beregning, saavel for Bygder og Byer som for Riget, saa at man ved for dette at sammenholde vedkommende Tabel med Tabel 1 og 2 vil kunne se, hvilken Forskjel den forskjellige Beregningsmethode medfører for Riget.

b) Kristiania By.

Udgangspunktet for Beregningerne af Dødelighedskoefficienterne for Kristiania By er det samme som for den samlede Bybefolkning, nemlig Middelfolke-

¹⁾ Nærmere bestemt har man for Aldersaarene 15 og 16 regnet 50 Pct., 17—21: 51 Pct., 22—30 jævnt stigende fra 52 indtil 63 Pct., 31—38 synkende fra 61 til 51 Pct. og fra det 39te Aar af 50 Pct.

Kjøn og Alderstrin.	Gjennemsnitlig tilbagestaaende Levetid.								
	Norge.			Sverige.			Danmark.		
	1881/90.	1891/1900.	Stigning.	1881/90.	1891/1900.	Stigning.	1885/94.	1895/1900.	Stigning.
Mandkjøn:									
0 Aar	48.73	50.41	+ 1.68	48.55	50.94	+ 2.39	46.9	50.2	+ 3.3
1 —	53.40	55.31	+ 1.91	54.14	56.25	+ 2.11	54.0	57.7	+ 3.7
5 —	54.24	54.73	+ 0.49	55.06	56.18	+ 1.12	54.3	56.7	+ 2.4
10 —	51.25	51.05	÷ 0.20	52.16	52.79	+ 0.63	51.3	52.8	+ 1.5
15 —	47.38	46.95	÷ 0.43	48.14	48.66	+ 0.52	47.4	48.5	+ 1.1
30 —	37.68	37.69	+ 0.01	36.87	37.50	+ 0.63	36.2	36.8	+ 0.6
50 —	23.08	23.34	+ 0.26	21.94	22.44	+ 0.50	21.2	21.5	+ 0.3
70 —	10.11	10.29	+ 0.18	9.14	9.36	+ 0.22	9.0	9.0	+ 0.0
90 —	3.07	3.09	+ 0.02	2.42	2.42	+ 0.00	2.7	2.6	÷ 0.1
Kvindekjøn:									
0 Aar	51.21	54.14	+ 2.93	51.47	53.63	+ 2.16	49.2	53.2	+ 4.0
1 —	55.23	58.26	+ 3.03	56.19	58.04	+ 1.85	55.1	59.4	+ 4.3
5 —	56.15	57.66	+ 1.51	57.08	57.92	+ 0.84	55.5	58.4	+ 2.9
10 —	53.32	54.11	+ 0.79	54.22	54.61	+ 0.39	52.6	54.7	+ 2.1
15 —	49.60	50.19	+ 0.59	50.30	50.61	+ 0.31	49.0	50.7	+ 1.7
30 —	38.81	39.43	+ 0.62	38.82	39.31	+ 0.49	37.9	38.9	+ 1.0
50 —	24.45	24.86	+ 0.41	23.64	24.04	+ 0.40	23.0	23.4	+ 0.4
70 —	10.88	10.97	+ 0.09	9.96	10.08	+ 0.12	9.8	9.8	+ 0.0
90 —	3.23	3.35	+ 0.12	2.79	2.74	÷ 0.05	3.0	2.6	÷ 0.4

5.64 Aar i Tidsrummet 18⁷¹/₈₀ — 18⁹¹/₀₀, altsaa i 20 Aar, og det danske i Løbet af 23 Aar med 4.6 Aar, var Tilvæksten for Mandkjøn i Norge blot 2.08 Aar i 20 Aar. For Kvindekjønnen stiller Sammenligningen sig saaledes, at den gennemsnitlige Levetid i Sverige og Danmark er tiltaget med henholdsvis 5.03 og 5.8 Aar, medens den i Norge er tiltaget med 2.86 Aar.

Sammenligner man den gennemsnitlig tilbageværende Levetid ved det 15de Aar i Norge med det tilsvarende Forhold i Sverige og Danmark, kommer man til følgende Resultater:

1. M æ n d .

Norge 1871/1880: 46.73; 1891/1900: 46.95 = + 0.22 Aar.

Sverige — : 46.3 ; — : 48.66 = + 2.36 —

Danmark 1870/1879: 45.9 ; 1895/1900: 48.5 = + 2.60 --

2. K v i n d e r .

Norge 1871/1880: 49.17; 1891/1900: 50.19 = + 1.02 Aar.

Sverige — : 49.0 ; — : 50.61 = + 1.61 —

Danmark 1870/1879: 47.0 ; 1895/1900: 50.7 = + 3.70 —

Ved det 30te Aar stiller det samme Forhold sig, som følger:

1. M æ n d .

Norge 1871/1880: 36.82; 1891/1900: 37.69 = + 0.87 Aar.

Sverige — : 35.1 ; — : 37.50 = + 2.40 —

Danmark 1870/1879: 34.7 ; 1895/1900: 36.8 = + 2.10 —

2. K v i n d e r .

Norge 1871/1880: 38.19; 1891/1900: 39.43 = + 1.24 Aar.

Sverige — : 37.5 ; — : 39.31 = + 1.81 —

Danmark 1870/1879: 36.3 ; 1895/1900: 38.9 = + 2.60 —

Altsaa viser der sig for Norge i heromhandlede Henseende ringere Fremskridt end i Sverige og Danmark, hvad enten man tager Udgangspunktet ved det 15de eller ved det 30te Aar. Særlig gjælder dette for Mændenes Vedkommende.

Sammenlignet med Livsvarigheden i det midlere og sydlige Europa hævder vort Land fremdeles en meget fremskudt Stilling.

Hvad angaar Livsvarigheden i Norge i tidligere Aar henvises til den i N. off. St., Tredie R., Nr 68, S. LXII meddelte Oversigt, som viser, at Livsvarigheden siden 1830 har været i jævn Stigen, idet Levetiden for alle Aldre er bleven stadigen forøget.

I Forbindelse med den gennemsnitlige tilbagestaaende Levetid har det sin Interesse ogsaa at betragte det sandsynlige Antal af tilbagestaaende Leveaar, hvorved man forstaaer det Antal Aar, der forløber, indtil Antallet af de ved en vis Alder levende Personer formindskes til det halve, eller, med andre Ord, det Tidsrum, som et Menneske, gennemsnitlig taget, har netop ligesaa megen Udsigt til at overleve som til ikke at overleve.

Det sandsynlige Antal tilbagestaaende Leveaar ved Fødselen var ifølge Tabel 1 59.85 for Mandkjøn og 65.22 for Kvindekjøn, altsaa respektive 1.51 og 3.16 Aar længere end i det foregaaende Tiaar og henholdsvis 9.44 og 11.08 Aar længere end den gennemsnitlige tilbagestaaende Levetid. Det naaer sit Maximum ved det fyldte 2det Aar med henholdsvis 63.47 og 67.34 Aar og forbliver lige til det 62de Aar saavel for Mænd som for Kvinder større end det gennemsnitlige Antal Leveaar, men senere mindre.

I Sverige var efter de sidste Beregninger den sandsynlige Levetid ved Fødselen 61 à 62 Aar for Mandkjøn og 63 à 64 Aar for Kvindekjøn.

Vi gaar nu over til Livs- og Dødstabellernes anden Side: Dødelighedsforholdene.

Af Tabel 3 vil sees, at den gennemsnitlige Dødelighed for alle Alder underét ved en stationær tænkt Befolkning er for Mænd 1.984 Procent, for Kvinder 1.847 Procent og for begge Kjøen tilsammen 1.915 Procent. Dette viser for begge Kjøen nogen Bedring i Forhold til den foregaaende Tiaarsperiode da Forholdstallene var henholdsvis 2.052, 1.953 og 2.002.

Mellem den gennemsnitlige Dødelighed for samtlige Aldersklasser og Dødelighedskoefficienterne for de enkelte Aldersklasser er der særdeles betydelig Forskjelligheder, og man kan i denne Henseende fornemmelig skjelne mellem følgende Hovedgrupper:

1. Det første Leveaar, hvor Dødeligheden er 10.325 Pct. eller noget over 5 Gange saa stort som den gennemsnitlige, og som i her omhandlede Tiaar viser en liden Nedgang, idet den i Tiaaret 1881—1890 var 10.45 Pct.
2. Aldersaarene 1—5, hvor Dødeligheden overhovedet har været under den gennemsnitlige, nemlig 1.51 Pct., og synkende fra 2.78 i det andet til 0.8 i det 5te Aar. I Forhold til Perioden 1881—1890 viser der sig for disse Aldersaar en særdeles betydelig Bedring, idet Dødeligheden er gaaet ned Forholdet 100 : 68 sammenlignet med 1881/1890 og i Forholdet 100 : 7 sammenlignet med 1871/1880.
3. Aldersaarene 5—20, hvor Dødeligheden blot er 0.51 Pct. eller noget over en Fjerdedel af den gennemsnitlige, synkende til det 12te Aar og derefter igjen stigende. Dødeligheden i denne Aldersperiode var i Aarene 1871—1880 : 0.54 Pct. og i 1881—1890 : 0.62 Pct.
4. Aldersaarene 20—50, der ligeledes udviser et relativt gunstigt Forhold nemlig en Dødelighed, der er lidt under Halvparten af den gennemsnitlige eller 0.87 mod 0.86 og 0.89 i de to foregaaende Tiaar.
5. Aldersaarene 50—70, i hvilke Dødeligheden tiltager meget stærkt, nemlig fra 1.1 à 1.2 Pct. i det 50de til 4.3 ved det 70de. I denne Gruppe over hovedet er Dødeligheden en Ubetydelighed over den gennemsnitlige.
6. Endelig kommer som den sidste Gruppe Aldersaarene fra 70 og opover hvor Dødeligheden fremdeles stiger betydelig fra Aar til Aar, saa at det mellem det 77de og 78de Aar naar op til det dobbelte af, hvad den er ved det 70de, og fremdeles vedbliver at stige i Styrke op i de høiere Aldersklasser. Gennemsnitsdødeligheden for sjette Gruppe er ca. 9.4 Pct. aarlig stigende fra 5.14 Pct. i Alderen 70—75 til henimod 21 Pct. i Alderen 85—90. Hvorledes Dødeligheden i de endnu høiere Aldersaar stiger, og hvorvidt der i de allerhøieste overhovedet er nogen Stigning i Dødelighedsprocenten, kan være tvivlsomt. (Jfr. en Afhandling af Professor Westergaard i Dansk Nationaløkonomisk Tidsskrift 1898, S. 349—358).

Mellem de to Kjøer er der i Henseende til Dødeligheden megen Overensstemmelse, idet dog denne for Kvindekjønnen paa nogle faa Undtagelser næsten stiller sig gunstigere end for Mandkjønnet. Forholdet mellem Kvindekjønnets og

Mandkjønnets Dødelighed overhovedet stiller sig i sidste Tiaar som 100 : 107.4 og i de to foregaaende som 100 : 105.1 og 106.2, hvilket sidste Tal tillige er Gjennemsnittet for den trediveaarige Periode 1871—1900.

Hvad de enkelte Aldersaar og Aldersgrupper angaar, har dette Forhold varieret noget i de heromhandlede tre Tiaarsperioder. For det hele trediveaarige Tidsrum stillede Mandkjønnets Dødelighed sig i det første Leveaar 20.4 Pct. ugunstigere end Kvindekjønnets, i det andet og tredje 4.9 og 4.4 Pct. ugunstigere, i det fjerde og femte 0.9 og 2.7 Pct. ugunstigere. Derimod var Forholdet omvendt ligefra det sjette til det sekstende Aldersaar, idet Gutternes Dødelighed i Aldersgruppen 5—10 Aar var 2.5 Pct. og i Aldersgruppen 10—15 Aar endog 8.5 Pct. gunstigere end Pigernes, ligesom Dødeligheden blandt disse ogsaa var noget høiere i det sekstende Aar. Efter dette Alderstrin vokser imidlertid Mandkjønnets Dødelighed i en meget stærkere Grad end Kvindekjønnets, indtil Forskjellen naar sit Høidepunkt ved Alderen 21—22 Aar, da Dødelighedscoefficienten ifølge Tabel 1 i Aarene 1891/1900 var 11.20 pro mille for Mandkjøn og kun 6.01 pro mille for Kvindekjøn. Fra dette Alderstrin af synker igjen Forskjellen indtil det 39te og 40de Aar, da Kvindernes Dødelighed atter er lidt større end Mændenes. Derefter stiller igjen Dødeligheden sig forholdsvis gunstigere og gunstigere for Kvinderne, indtil den i Aldersgruppen 55—60 Aar er 21.7 Procent høiere for Mændene end for Kvinderne, hvorefter Forskjellen med den høiere Alder efterhaanden mere og mere udjævnes.

Den heraf fremgaaende forskjelligartede Udvikling af Dødeligheden blandt Mænd og Kvinder har selvfølgelig sine bestemte Aarsager, som det imidlertid vilde føre os for langt her nærmere at gaa ind paa.

Hvorledes Dødelighedsforholdene i Norge har udviklet sig i Tidsrummet 1821—1900 sees af omstaaende Tabel, der, forsaavidt angaar de tidligere Aar, ogsaa er meddelt i Livs- og Dødstabellerne for 18^{71/72}—18^{80/81} og 18^{80/81}—18^{90/91}.

Da det vil være af Interesse at dele de tiaarige Aldersgrupper 10—20, 20—30, 30—40 og 40—50 i Femaarsgrupper, hvilket kan gjøres fra og med Aaret 1871, hidsættes for disses Vedkommende nedenstaaende Opgave:

	10—15	15—20	20—25	25—30	30—35	35—40.	40—45	45—50
1	2	3	4	5	6	7	8	9
Mandkjøn:								
1871—1880.....	0.397	0.634	0.928	0.903	0.830	0.900	0.979	1.187
1881—1890.....	0.455	0.668	0.964	0.883	0.786	0.832	0.922	1.070
1891—1900.....	0.367	0.725	1.068	0.945	0.852	0.859	0.944	1.089
Kvindekjøn:								
1871—1880.....	0.419	0.514	0.625	0.720	0.808	0.900	0.953	1.013
1881—1890.....	0.496	0.545	0.637	0.742	0.821	0.884	0.910	0.968
1891—1900.....	0.417	0.559	0.616	0.723	0.773	0.833	0.888	0.905

Antal Døde pr. 100 i nedenstaaende Aldersklasser
* levende Personer.

	0-1	1-3	3-5	5-10	0-10	10-20	20-30	30-40	40-50	50-60	60-70	70-80	80-90	90-100
1	2	3	4	5	6	7	8	9	10	11	12	13	14	15
Mand-														
kjøn.														
1821—1830	-	-	-	-	3.13	0.44	0.80	0.86	1.24	2.05	3.75	7.80	15.90	31.40
1831—1840	-	-	-	-	2.99	0.48	0.89	1.14	1.54	2.45	4.50	9.40	18.80	30.90
1841—1850	13.05	3.15	1.45	0.67	2.86	0.47	0.81	0.92	1.35	2.15	3.95	8.75	17.45	29.80
1851—1860	12.15	2.65	1.30	0.60	2.67	0.46	0.84	0.87	1.20	1.85	3.60	8.10	17.85	32.05
1861—1870	12.30	3.39	1.74	0.80	2.88	0.52	0.89	0.85	1.13	1.83	3.58	8.08	17.94	35.43
1871—1880	12.22	2.92	1.37	0.65	2.55	0.51	0.92	0.86	1.08	1.69	3.35	7.45	16.32	30.18
1881—1890	11.31	2.96	1.52	0.76	2.54	0.56	0.93	0.81	0.99	1.57	3.09	7.07	16.41	32.17
1891—1900	11.37	2.16	0.92	0.50	2.11	0.54	1.01	0.86	1.01	1.55	2.98	6.81	16.41	32.04
Kvinde-														
kjøn.														
1821—1830	-	-	-	-	2.76	0.42	0.63	0.85	1.08	1.60	3.35	7.40	16.20	30.10
1831—1840	-	-	-	-	2.63	0.45	0.66	0.99	1.29	1.90	3.75	8.60	18.50	33.00
1841—1850	10.55	2.95	1.50	0.66	2.50	0.43	0.59	0.85	1.11	1.65	3.50	7.90	17.20	33.35
1851—1860	10.15	2.60	1.25	0.59	2.32	0.42	0.60	0.87	1.06	1.50	3.10	7.60	16.45	29.35
1861—1870	10.36	3.26	1.73	0.82	2.62	0.48	0.64	0.83	0.99	1.47	3.14	7.24	16.08	34.81
1871—1880	10.21	2.81	1.32	0.65	2.29	0.47	0.67	0.85	0.98	1.42	2.91	6.70	15.07	28.23
1881—1890	9.55	2.87	1.52	0.79	2.34	0.52	0.69	0.85	0.94	1.32	2.69	6.17	15.04	30.70
1891—1900	9.24	2.01	0.90	0.52	1.84	0.49	0.67	0.80	0.89	1.24	2.52	6.13	14.75	29.55

Af disse Opgaver fremgaar for det første, at der for Barnealderens Vedkommende ligeindtil det femtende Aar har gjort sig gjældende en stadig fortsat Formindskelse af Dødeligheden, en Formindskelse, der er særlig fremtrædende, naar man sammenligner Forholdstallene for Aldersaarene 1—10 for sidste Tiaar med det nærmest foregaaende, da Difteriepidemier stærkt bidrog til at forøge Dødeligheden.

Dette gunstige Resultat for sidste Tiaar opveies imidlertid ved den stigende Dødelighed, som viser sig i de første Ungdomsaar og for Mændenes Vedkommende helt frem til det 35te Aar. Dette er saameget desto beklageligere, som Dødeligheden blandt vore unge Mænd i Alderen 15—30 allerede før har stillet sig ugunstigere end det almindelige Forhold i de nord- og vesteuropæiske Lande og særlig i Sammenligning med Sverige, der i de senere Aar overhovedet har vist en ganske betydelig Fremgang. At der mellem Norge og Sverige i heromhandlede Henseende er en saa stor Forskjel, at Dødelighedskoefficienterne for

Mænd fra det 15de til det 20de Aar i Norge stiger fra 4.70 til 10.42 pro Mille og i Sverige fra 3.38 til 6.48¹⁾, og at de i Norge holder sig over 10 pro Mille helt til det 25de Aar, medens de i Sverige holder sig under 7, er visselig skikket til at vække en alvorlig Opmærksomhed.

Vi gaar derefter over til at betragte Tabel 2, hvori er givet en Oversigt over Dødeligheden særskilt i Landdistrikterne, i Byerne og i Kristiania.

Det er allerede i et tidligere Afsnit gjort opmærksom paa, at Beregningerne for disse engere Befolkningsgrupper ikke er foretagne saa detaillert som for det hele Land.

Man har heller ikke underkastet disse Opgaver en saa fuldstændig Bearbejdelse, som Tilfældet har været for Riget i sin Helhed. Den gennemsnitlig tilbagestaaende Levetid og den sandsynlige Levetid er saaledes ikke beregnet, hvorved imidlertid bemærkes, at den sandsynlige Levetid med stor Lethed kan udledes af selve Tabellen, idet man for hvert Alderstrin, hvorom der bliver Spørgsmaal, blot behøver at undersøge, ved hvilket følgende Alderstrin Antallet af de opførte Gjenlevende er formindsket til det halve.

En saadan Beregning viser, at den sandsynlige tilbagestaaende Levetid ved følgende Alderstrin udgjorde:

Alderstrin.	I Riget overhovedet.		I Rigets Landdistrikter.		I Rigets Byer.		Særskilt i Kristiania.	
	Mænd.	Kvinder.	Mænd.	Kvinder.	Mænd.	Kvinder.	Mænd.	Kvinder.
0 Aar	59.8	64.9	63.0	66.2	51.0	60.5	50.1	59.2
5 —	61.5	64.8	63.2	65.3	56.4	63.3	56.2	64.3
10 —	57.2	60.5	58.9	60.9	52.3	59.1	51.9	59.1
20 —	48.7	51.7	50.2	52.2	43.8	50.2	43.0	50.0
30 —	41.0	43.1	42.5	43.6	36.3	41.5	34.9	41.4
40 —	32.7	34.5	33.8	34.9	28.6	33.0	26.8	32.8
50 —	24.3	25.9	25.2	26.3	20.9	24.7	19.8	24.4
60 —	16.5	17.6	17.1	17.9	13.7	16.6	12.9	16.6
70 —	9.7	10.4	10.0	10.6	7.9	9.6	7.5	9.5
80 —	4.9	5.3	4.8	5.4	4.2	4.9	3.6	4.7
90 —	2.3	2.6	2.4	2.7	2.0	2.2	1.2	2.6

¹⁾ Stat. Tidsskr. N:r 1 for 1904.

I Forbindelse med foranstaaende Oversigt over de Forskjelligheder, som i Henseende til Levetiden gjør sig gjældende mellem de heromhandlede større Befolkningsgrupper, hidsættes en tilsvarende Oversigt over Dødelighedskoefficienterne ved de vigtigste Alderstrin, beregnet pr. 1 000 Levende.

Aldersaar.	Mandkjøn.				Kvindekjøn.			
	Riget.	Land-distrikterne	Byerne.	Kristiania.	Riget.	Land-distrikterne	Byerne.	Kristiania.
0	106.2	92.4	141.1	171.9	87.7	76.0	117.1	141.2
1	28.8	23.9	43.7	55.3	26.8	21.8	41.8	52.1
2	14.6	13.1	19.3	20.6	13.6	12.1	18.1	19.3
3	10.6	9.7	13.1	12.9	10.3	9.4	12.9	13.3
4	8.4	7.7	10.3	10.5	8.2	7.7	9.6	10.4
5	6.6	6.2	7.9	7.6	6.7	6.3	7.9	7.5
10	3.9	3.8	4.3	3.6	3.9	3.7	4.6	4.2
15	4.7	4.7	4.7	4.2	5.3	5.4	5.3	5.3
20	10.3	10.0	11.0	8.6	6.0	6.2	5.7	5.3
25	10.1	10.3	9.5	8.0	6.8	7.4	5.7	5.1
30	9.1	8.8	9.8	8.1	7.5	7.7	7.1	6.2
40	8.7	8.0	10.5	11.3	9.2	9.1	9.4	9.0
50	12.6	11.2	16.7	19.7	10.4	10.3	10.8	12.4
60	21.1	19.7	25.6	29.5	18.0	18.2	17.3	18.8
70	44.5	42.3	54.4	62.5	39.9	39.9	39.8	39.0
80	113.2	111.8	121.3	162.0	102.9	104.8	95.7	98.5
90	252.2	252.0	254.2	(450.0)	218.4	226.7	177.4	180.0

Af begge disse Oversigter fremgaar, at Dødelighedsforholdene i det hele taget stiller sig gunstigere i Landdistrikterne end i Byerne, og i disse overhovedet gunstigere end i Kristiania, idet dog Forholdet for enkelte Aldersklassers Vedkommende stiller sig omvendt.

Der er i heromhandlede Henseende navnlig et Forhold, som er egnet til at vække Opmærksomhed, nemlig at Dødeligheden i Kristiania mellem det femtende og det tredivte Aldersaar stiller sig væsentlig gunstigere, ikke alene end Gjennemsnittet for Riget, men særlig i Sammenligning med Landdistrikterne. Dette Forhold, der ogsaa er paapeget i den tilsvarende Beretning for Aarene 1881—1890, er, som der anført, vistnok at forklare ved den betydelige Indflytning af Personer, der befinder sig i de heromhandlede Aldersaar, og som gennemgaaende maa antages at bestaa af friske Kræfter, der strømmer ind til Hovedstaden, dels for at tage Tjeneste, dels for at søge andet Arbeide.

Det er forøvrigt ikke usandsynligt, at de heromhandlede Forhold ogsaa kan paavirkedes deraf, at endel Personer, der under sit Ophold i Byerne, og navnlig

Hovedstaden, er blevne svækkede, derefter flytter tilbage til sine Hjembygder og saaledes bidrager til at forøge Dødeligheden i Landdistrikterne.

En lignende Forskjel mellem Dødelighedscoefficenterne i den heromhandlede Aldersklasse (15—30 Aar) kan ogsaa paavises for Stockholm, Kjøbenhavn og flere andre større Byer, forsaavidt angaar Dødeligheden blandt Kvinder. Hvad Mændene angaar, viser Dødelighedscoefficenterne i Stockholm og Kjøbenhavn sig vistnok noget høiere end de gjennemsnitlige, men Forskjellen er for de heromhandlede Aldersklassers Vedkommende mindre end for de øvrige.

I alle øvrige Aldersklasser er Dødeligheden saavel for Kristiania som for de ovennævnte Hovedstæder betydeligt høiere end den gjennemsnitlige for Riget.

Det er allerede ovenfor, i Henseende til de gjennemsnitlige Dødelighedscoefficenter for Norge overhovedet, fremhævet, at disse særlig for den mandlige Befolkning i Aldersaarene 15—30, i Modsætning til Forholdet for de fleste øvrige Aldersaar, stiller sig ugunstigt i Sammenligning med andre nordeuropæiske Lande. Den samme Forskjel til Ugunst for Norge gjentager sig ved de særskilte Beregninger for Landdistrikternes og Byernes Befolkning.

Hvad Landdistrikterne angaar, udgjorde Koefficienterne i Norge og i Sverige i Aarene 1891—1900¹⁾, som følger, pr. 1 000 Levende ved de hosstaaende Alderstrin:

Alderstrin.	Norges Landdistrikter.		Sveriges Landdistrikter ¹⁾ .	
	Mandkjøn.	Kvindekjøn.	Mandkjøn.	Kvindekjøn.
10.....	3.8	3.7	3.9	4.1
15.....	4.7	5.4	3.5	4.2
20.....	10.0	6.2	6.1	5.5
25.....	10.3	7.4	6.2	6.3
30.....	8.8	7.7	5.9	6.5
40.....	8.0	9.1	6.8	7.6
50.....	11.2	10.3	10.7	9.5
60.....	19.7	18.2	20.2	17.6
70.....	42.3	39.9	48.6	44.2

Denne Forskjel mellem Dødelighedsforholdene i de norske og de svenske Landdistrikter paakræver den største Opmærksomhed.

For Byernes Vedkommende stiller Forholdet sig som i omstaaende Tabel anført.

Her er Forholdet til Ugunst for de norske Byer fra det 10de til det 30te Aar for Mandkjøn og til det 40de Aar for Kvindekjøn, men for de øvrige Alderstrin til Gunst for de norske Byer.

¹⁾ Ifølge velvillig Meddelelse fra Direktøren for Sveriges statistiske Centralbureau.

Alderstrin.	Norske Byer.		Svenske Byer. ¹⁾	
	Mandkjøn.	Kvindekjøn.	Mandkjøn.	Kvindekjøn.
10.....	4.3	4.6	4.1	4.0
15.....	4.7	5.3	4.2	4.4
20.....	11.0	5.7	7.4	4.9
25.....	9.5	5.7	8.1	5.6
30.....	9.8	7.1	9.2	6.1
40.....	10.5	9.4	13.2	8.0
50.....	16.7	10.8	19.8	11.4
60.....	25.6	17.3	33.2	19.4
70.....	54.4	39.8	67.1	44.6

Endelig lidsættes nedenstaaende Sammenligning mellem Dødeligheds-koefficienterne i Kristiania, Stockholm, Gøteborg og Hamburg (for Kjøbenhavn' savnes tilsvarende Opgaver):

Alderstrin.	Kristiania.		Stockholm.		Gøteborg.		Hamburg. ²⁾	
	M.	K.	M.	K.	M.	K.	M.	K.
10.....	3.6	4.2	4.2	4.2	3.8	4.1	2.2	2.1
15.....	4.2	5.3	4.2	3.7	4.2	4.3	2.6	3.3
20.....	8.6	5.3	6.7	3.9	8.0	5.3	4.8	3.3
25.....	8.0	5.1	8.0	4.8	8.2	5.7	5.9	3.6
30.....	8.1	6.2	10.3	5.7	9.5	6.6	6.9	4.9
40.....	11.3	9.0	17.0	8.1	12.9	8.0	12.3	6.6
50.....	19.7	12.4	24.0	12.4	19.8	11.1	21.5	11.8
60.....	29.5	18.8	40.0	20.0	36.3	20.6	37.2	24.9
70.....	62.5	39.0	76.0	44.8	71.8	49.8	67.6	52.9

Paafaldende er det, at Beregningen for Hamburg, i Sammenligning med de nordiske Stæder, viser saa betydeligt gunstigere Forholdstal for Aldersaarene 10—30, og at Stockholm saavel for Mænd som for Kvinder viser gunstigere Forholdstal for Aldersaarene 20 og 25 Aar saavel i Sammenligning med Kristiania som med Gøteborg. Forholdstillene for sidstnævnte By staar overhovedet temme-

¹⁾ Ifølge velvillig Meddelelse fra Direktøren for Sveriges statistiske Centralbureau.

²⁾ Statistik des Hamb. Staates XXII, S. 84—85 (1896—1901 gjennemsnitlig).

lig nær de for Kristiania beregnede, hvorimod Stockholm for Mænd fra det 40de Aldersaar og opover viser en betydelig større Dødelighed end Kristiania.

Af tidligere Beregninger vedkommende Dødelighedsforholdene inden enkelte af Rigets Befolkningsgrupper foreligger i N. o. St., C. Nr. 1, Tabeller vedkommende Folkemængdens Bevægelse i Aarene 1856—1865, S. 218—219 meddelte Dødelighedstabeller særskilte saadanne for Rigets Bydistrikter under nævnte Tiaar. Sammenligner man de deri meddelte Mortalitetskoefficienter med de for Tiaarene 1881—1890 og 1891—1900 konstaterede, viser der sig i det hele taget en ganske betydelig Forskjel til det bedre; Levedygtigheden inden Befolkningen er bleven større i de fleste Aldersklasser, idet dog maa gjentages, at Dødelighedsforholdene i de senere Aar har stillet sig forholdsvis mindre gunstigt for Mænd i Alderen 15—30 Aar.

VI.

Dødelighedsforholdene særskilt blandt Gifte og Ugifte samt Enkemænd og Enker.

Med Hensyn til Dødelighedsforholdene særskilt for Ugifte, Gifte, Enkemænd og Enker er udførlige Beregninger for Aarene 1886—1895 offentliggjort i en i Meddelelser fra det Stat. Centralb. 1903 under Titelen «Vorarbeiten zur Berechnung einer norwegischen Eheduertafel» indtagen Afhandling. Man henviser navnlig til en S. 140 meddelt Tabel over Dødelighedskvotienterne, af hvilke fremgaar et ganske væsentligt gunstigere Resultat for de gifte Mænd i Sammenligning med Ugifte og Enkemænd.

Til videre Belysning af dette Forhold har man udarbejdet Tabeller, der viser, hvorledes Antallet af de i hvert Alderstrin i Aarene 1891—1900 levende samt Antallet af de i samme Tidsrum døde Personer af begge Kjøen har været fordelt efter ægteskabelig Stilling.

Disse Tabeller, ved hvilke Antallet af de Levende og de Døde er bragt i Overensstemmelse med de i Livs- og Dødstabel Nr. 1 beregnede Antal Levende og Døde, er følgende:

Tabel 4. Antallet af de ifølge Livs- og Dødstabellen (Tabel 1) gjenlevende Personer ved Alderen 15 Aar og opover for hvert Alderstrin, fordelt efter ægteskabelig Stilling.

Denne Tabel er beregnet efter Middeltallet af det for 1 Januar 1891 og 1 Januar 1901 konstaterede Forhold for den hjemmehørende Befolkning i hvert enkelt Aldersaar, og som for 1891 er trykt som Bilag 4, for 1901 som Bilag 5 og for Middeltallet af begge disse Aar som Bilag 6. Man har antaget, at disse for de forskellige Aldersaar beregnede Middeltal vil falde nær sammen med det gennemsnitlige Procentforhold for Tiaarsperioden 1891—1900. Vistnok er den Mulighed ikke udelukket, at der for enkelte Aldersaar kan gjøre sig gjældende nogen Forskjel mellem det nævnte paa kun to Aars Iagttagelser byggede Middeltal og Gennemsnitstallet for samtlige ti Aar, og det kan derfor være af Interesse, at der senere hen kan blive Anledning til at anstille en nøiagtigere Beregning herover, naar nemlig de nye Opgaver, som man fra 1904 af har anmodet Sognepræsterne om velvillig at meddele, ved Dødsfald af gifte Mænd og Kvinder, angaaende de efterlevende Enkers og Enkemænds Alder, er bleven bearbejdede.

Af det saaledes for hvert Aldersaar beregnede Antal af samtidigt gjenlevende Personer, fordelt efter ægteskabelig Stilling, er igjen udledet det i Tabel 4 anførte Antal af Gjenlevende ved hvert Alderstrin paa den Maade, at man først har taget Middeltallet af Tallene for hvert Aldersaar (altsaa f. Eks. for Aldersaarene $(19/20 + 20/21): 2 = 20$). Da der herved, i Sammenligning med Livs- og Dødstabellen, fremkommer nogle smaa Differentser, er disse bleven fordelt proportionalt paa Ugifte, Gifte, Enkemænd (Enker) for at bringe Tallene i fuld Overensstemmelse med Livs- og Dødstabellens Tal for hvert Alderstrin.

Tabel 5. Antallet af de ifølge Livs- og Dødstabellen (Tabel 1) i de forskellige Aldersaar fra det femtende og opover døde Personer fordelt efter ægteskabelig Stilling.

Denne Tabel er bygget paa en for Aarene 1891—1900 udarbejdet Oversigt over Dødsfaldene, hvis Resultat her er trykt som Bilag 7 og 8, af hvilke det første meddelede de absolute Tal, det andet de relative.

Disse Tabeller giver nye Oplysninger, der i flere Henseender er af Interesse.

De viser blandt andet, hvormange blandt 100 000 levendefødte Børn af hvert Kjøen der — efter de under vedkommende Observationstid gjorte Erfaringer — indgaar Ægteskab, bliver Enkemænd eller Enker, uden at gifte sig paany, hvormange der forbliver ugifte, og hvorledes disse Forhold stiller sig ved de forskellige Alderstrin.

Antallet af dem, der indgaar Ægteskab, kan paa Grundlag af disse Opgaver beregnes paa forskjellig Maade beroende paa Forholdene ved de forskellige Alderstrin.

Det enkleste Udtryk for dette Forhold finder man i Tabel 6, der viser Antallet af de ifølge Tabel 1 og 5 ved hvert Alderstrin fra Fødselen af og indtil dette Trin stedfundne Dødsfald af Ugifte, Gifte, Enkemænd og Enker (Fraskilte herunder indbefattet). Af denne Tabel fremgaar nemlig, at der til 100 000 Levendefødte af Mandkjøn svarede 62 712, der døde efter at have været gifte, nemlig 40 839, der efterlod Enker, og 21 873, der døde som Enke-

mænd eller Fraskilte. Paa samme Maade sees, at der til 100 000 Levendefødte af Kvinder svarede 65 434, der døde efter at have været gifte, nemlig 30 087 der efterlod Enkemænd, og 35 347, der døde som Enker eller Fraskilte.

Et noget forskjelligt Resultat fremgaar ved at sammenholde de i Tabel 4 indeholdte Opgaver over de ved et bestemt Alderstrin levende med de i Tabel 5 (jfr. 6) indeholdte Opgaver over de før dette Alderstrin døde, samt de, der efter samme har indgaaet første Gangs Ægteskab.

I saa Henseende kan der nemlig opstilles følgende Beregning for Alderstrinene 40, 50, 60, 70 og 80 Aar¹⁾:

Alderstrin.	Mænd.				Kvinder.			
	Antal Levende ifølge Tabel 4.	Antal Døde ifølge Tabel 6.	Tillæg for de senere indg. Ægteskaber.	Til-sammen.	Antal Levende ifølge Tabel 4.	Antal Døde ifølge Tabel 6.	Tillæg for de senere indg. Ægteskaber.	Til-sammen.
40	54 115	4 958	3 267	62 340	52 838	6 348	2 663	61 849
50	51 662	10 012	678	62 352	51 520	11 004	438	62 962
60	44 956	17 197	124	62 277	46 762	16 966	45	63 773
70	33 709	28 755	19	62 483	37 243	27 476	5	64 724
80	16 683	46 019	-	62 702	20 028	45 194	-	65 222

Som det vil sees, viser samtlige Beregninger for Mændenes Vedkommende i det væsentlige overensstemmende Resultater, idet de alle gaar ud paa, at til 100 000 levendefødte Børn af Mandkøn svarede der mellem 62 000 og 63 000 Mænd, der indgik Ægteskab. Sammenholdt med dem, der oplevede en Alder af 15 Aar, efter Livs- og Dødstabellen (Nr. 1) 80 576, vil altsaa dette sige, at af 100, der bliver voksne, indgaar 77 à 78 Ægteskab.

¹⁾ Antallet af Levende ved Alderstrinene 40, 50 etc. er anført efter Tabel 4, Antallet af de Døde efter Tabel 6.

Ved det for Ægteskaber indgaaede senere end de opførte Alderstrin har man gaaet ud fra Forholdet for Ægteskaber indgaaede af Ungkarle og Piger i Aarene 1891—1900 under og over 40, 50, 60 o. s. v. Aar. Da imidlertid de ældre Brudgomme og Brude tilhørte Aarsklasser, der oprindelig har været faatalligere end de, til hvilke de yngre hørte, og denne Forskjel maatte udjævnes, naar Beregningen skulde passe paa Antallet af de Gjenlevende efter Livs- og Dødstabellen, har man gjort et forholdsvis beregnet Tillæg til Antallet af de ældre, nemlig 15 Pct. for Alderen over 40 Aar og henholdsvis 25, 35 og 45 Pct. for Alderen over 50, 60 og 70 Aar. Efter denne approximative Beregning skulde de yngre Aldersklasser for Brudgommens Vedkommende forholde sig til de ældre som 100 : 5.7, naar Alderstrinet 40 Aar sættes som Skille, og ved de følgende Alderstrin som 100 : henholdsvis 1.1, 0.2 og 0.03, samt for Brudenes Vedkommende som 100 til henholdsvis 4.5, 0.7, 0.07.

Hvad Kvinderne angaar, viser Beregningerne derimod forsaavidt afvigende Resultater, som det relative Antal af dem, der indgik Ægteskab, viser sig høiest der, hvor Beregningen er bygget udelukkende paa Antallet af de Døde (Tabel 6), medens Antallet bliver mindre, jo tidligere det Aldersaar er, som man tager til Udgangspunkt for de Gjenlevendes Vedkommende. Dette Forhold, at det relative Antal fra 65 434 pr. 100 000 Levendefødte gaar ned til 61 849 (eller i Sammenligning med dem, der opnaar en Alder af 15 Aar, nemlig 82 237, fra henimod 80 ned til 75 Procent), kan maa ske forklares som et Udtryk for en Aftagen i det relative Antal af Ægteskaber, idet vistnok ikke Mændene, men alligevel forholdsvis flere og flere Kvinder forbliver ugifte. De Beregninger, der knytter sig til de tidligere Alderstrin, angaar nemlig overveiende Ægteskaber stiftede i en senere Tid end de, der knytter sig til de ældre Alderstrin.

Forøvrigt kan det være værd at lægges Mærke til, at der i de i Tabel 4 meddelte Opgaver over det relative Antal af gifte Kvinder paa Grund af Originalopgavernes Beskaffenhed viser sig endel Uregelmæssigheder, særlig ved de Alderstrin, der falder paa de runde Tal. Dette er f. Eks. Tilfældet med det 40de Aar, hvor en Udjævning af Tallene vilde forøge Antallet af de gifte Kvinder med omtrent 600, hvilket skriver sig derfra, at et forholdsvis stort Antal af ugifte Kvinder ved begge de sidste Folketællinger har opgivet sig at være netop 40 Aar, medens endel af dem maa have været noget ældre og andre noget yngre. Imidlertid vil en saadan Udjævning neppe i nogen væsentlig Grad forandre de af foranstaaende Beregninger fremgaaende Hovedresultater i Henseende til det aftagende Antal af gifte Kvinder.

Til nærmere at udrede dette Forhold, der ikke kan andet end spille en stor Rolle i det sociale Liv, udkræves forøvrigt mere omfattende Undersøgelser, end der for Tiden haves Anledning til, jfr. bl. a. hvad der ovenfor S. 32 er bemærket med Hensyn til Tabel 4. Man skal i denne Forbindelse nævne, at der med Hensyn til det heromhandlede Spørgsmaal for Berlins Vedkommende er anstillet meget indgaaende Undersøgelser, medens det forøvrigt ikke andensteds vides at være særlig behandlet. Ved de for Berlin udregnede «Nuptialitäts»- eller Giftermaalstabeller for Aarene 1886—1888 er det konstateret, at blandt 1 000 Kvinder, der opnaaede Alderen 15 Aar, indgik 845 Ægteskab, medens de øvrige 155 døde som ugifte (Statistisches Jahrbuch der Stadt Berlin 1900/1902, S. 84, jfr. 1898, S. 23, og «Die Bevölkerungs- und Wohnungs-Aufnahme vom 1. December 1880 in der Stadt Berlin», 3die Hefte, 2den Afd. B, S. 10—13).

Til de i nærværende Statistik udførte Beregninger af Livstabeller for Aarene 1891—1900 slutter sig to grafiske Fremstillinger, en for hvert Kjøen, der viser, hvormange der ved hvert Alderstrin er gjenlevende og hvormange der er døde blandt et Kuld bestaaende af 100 000 Levendefødte, samt tillige, hvorledes dette Antal fordeler sig efter ægteskabelig Stilling.

Det statistiske Centralbureau, Kristiania i Mai 1905.

A. N. Kiær.

Résumé en français.

La méthode employée pour l'élaboration des tableaux de survie et de mortalité étant essentiellement identique à celle employée pour l'élaboration des tableaux correspondants de la période 1871/72—1880/81 (Norges officielle Statistik, III, No. 68), nous nous bornerons à renvoyer les lecteurs étrangers à l'exposé rédigé en allemand, donné dans le dit ouvrage. Nous renvoyons aussi au tableau n^o 1 du présent ouvrage dont les entêtes ont été traduits en français.

Le nombre moyen des années de survie à l'époque de la naissance, d'après les calculs pour la dernière période, a été pour le sexe masculin de 50.41 et pour le sexe féminin de 54.14 années (voir tableau n^o 1, col. 12 et 13).

La vie moyenne s'accroît pendant les trois premières années et diminue ensuite continuellement.

Comparé aux chiffres correspondants de la période décennale précédente, la vitalité norvégienne s'est améliorée pendant ce laps de temps, la vie moyenne des deux sexes s'étant calculée pour la période de 1881/82 à 1890/91 à 48.73 et 51.21 années.

On trouvera, à la page 16*, un tableau qui donne, pour les trois pays scandinaves un aperçu de la vie moyenne à différents âges pendant les vingt dernières années.

La vie probable s'est accrue, en Norvège, pendant la période en question de 58.34 à 59.85 ans pour les hommes et de 62.06 à 65.22 ans pour les femmes (voir le tableau n^o 1, col. 14 et 15).

Le tableau n^o 3 nous montre la mortalité d'une population imaginée stationnaire, d'où l'on voit, que la mortalité moyenne de tous les âges d'une telle population serait de 1.984 pour cent pour les hommes, de 1.847 pour cent pour les femmes et de 1.915 pour cent pour les deux sexes réunis, ce qui, comparé à la période précédente, accuse une amélioration dans la dîme mortuaire en général.

Comparée à la mortalité de la période précédente les coefficients de mortalité se sont beaucoup diminués pour toutes les années de l'enfance jusqu'à l'âge de 15 ans. A partir de cet âge, au contraire, le rapport est moins favorable pour le sexe masculin jusqu'à l'âge de 50 ans.

En ce qui concerne le développement des taux de la mortalité depuis l'année 1821 il suffira de renvoyer au tableau p. 20* de l'Introduction. Il en

résulte qu'une amélioration générale s'est produite dans la vitalité de toutes les classes d'âge de la population norvégienne, sauf les années, très-importantes d'ailleurs, de 15 à 30, dont les dîmes mortuaires ont été plus élevées pendant les dernières périodes décennales.

Le tableau n^o 2 contient les résultats des calculs faits sur la mortalité de la population des campagnes («Landdistrikter») et des villes («Byer») et séparément de la ville de Kristiania. En renvoyant au tableau même il suffira ici d'attirer l'attention des lecteurs sur les tableaux synoptiques, insérés dans le texte ci-dessus, savoir celui (p. 21*) qui montre la vie probable à différents âges et celui (p. 22*) faisant un résumé synoptique des coefficients de mortalité donnés dans le tableau principal.

On trouvera enfin, dans le chapitre VI, des calculs par lesquels nous avons appliqué la répartition des vivants et des décédés d'après l'état civil, sur les tables de mortalité et de survie. A ces calculs se rattachent les tableaux nos 4—6 et les appendices 4—8 donnant des renseignements détaillés à cet égard, et deux représentations graphiques, l'une pour le sexe masculin, l'autre pour le sexe féminin, montrant année par année le nombre des Survivants et des Décédés répartis par État civil parmi 100 000 Nés-vivants.

Livs- og Dødstabeller for det norske Folk.

Tabel 1. Livs- og Dødstabel for 100 000 Levendefødte af
Erfaringer fra Aarene 18^{91/92}—19^{00/01}.

Table de survie pour 100 000 nés-vivants du sexe masculin et pour 100 000
18^{91/92}—19^{00/01}.¹⁾

Aldersaar (n).	Levende ved Alderen n.		Døde i Alderen n til n + 1.		Samtidigt Levende (ved en stationær tænkt Befolkning) i Alderen n til n + 1.		Sum af tilbagelagte Leveaar ved Alderen n.	
	Mandkj.	Kvindekj.	Mandkj.	Kvindekj.	Mandkj.	Kvindekj.	Mandkj.	Kvindekj.
1	2	3	4	5	6	7	8	9
0	100 000	100 000	10 525	8 683	92 592	94 012	-	-
1	89 475	91 317	2 538	2 412	88 076	89 981	92 592	94 012
2	86 937	88 905	1 236	1 178	86 317	88 298	180 668	183 993
3	85 701	87 727	879	879	85 309	87 308	266 985	272 291
4	84 822	86 848	690	689	84 505	86 533	352 294	359 599
5	84 132	86 159	536	553	83 852	85 872	436 799	446 132
6	83 596	85 606	460	474	83 359	85 363	520 651	532 004
7	83 136	85 132	402	425	82 929	84 915	604 010	617 367
8	82 734	84 707	343	383	82 558	84 512	686 939	702 282
9	82 391	84 324	321	352	82 229	84 145	769 497	786 794
10	82 070	83 972	314	323	81 912	83 809	851 726	870 939
11	81 756	83 649	291	331	81 609	83 484	933 638	954 748
12	81 465	83 318	281	331	81 325	83 153	1 015 247	1 038 232
13	81 184	82 987	295	349	81 038	82 816	1 096 572	1 121 385
14	80 889	82 638	313	401	80 737	82 441	1 177 610	1 204 201
15	80 576	82 237	379	428	80 395	82 026	1 258 347	1 286 642
16	80 197	81 809	476	454	79 969	81 584	1 338 742	1 368 668
17	79 721	81 355	578	464	79 443	81 123	1 418 711	1 450 252
18	79 143	80 891	689	455	78 807	80 664	1 498 154	1 531 375
19	78 454	80 436	756	465	78 082	80 205	1 576 961	1 612 039
20	77 698	79 971	810	481	77 298	79 731	1 655 043	1 692 244
21	76 888	79 490	861	478	76 459	79 251	1 732 341	1 771 975
22	76 027	79 012	834	484	75 606	78 772	1 808 800	1 851 226
23	75 193	78 528	779	509	74 800	78 275	1 884 406	1 929 998
24	74 414	78 019	755	521	74 034	77 759	1 959 206	2 008 273
25	73 659	77 498	737	517	73 289	77 242	2 033 240	2 086 032
26	72 922	76 981	715	562	72 562	76 703	2 106 529	2 163 274
27	72 207	76 419	679	576	71 864	76 129	2 179 091	2 239 977
28	71 528	75 843	637	532	71 207	75 577	2 250 955	2 316 106
29	70 891	75 311	628	566	70 577	75 029	2 322 162	2 391 683
30	70 263	74 745	644	558	69 940	74 465	2 392 739	2 466 712
31	69 619	74 187	608	542	69 311	73 917	2 462 679	2 541 177
32	69 011	73 645	572	586	68 723	73 354	2 531 990	2 615 094
33	68 439	73 059	565	582	68 155	72 767	2 600 713	2 688 448
34	67 874	72 477	540	565	67 603	72 194	2 668 868	2 761 215

¹⁾ Colonne 1: Années d'âge (n); colonnes 2 et 3: Survivants à l'âge de n à n + 1, sexe masculin et sexe féminin de n à n + 1; col. 8 et 9: Somme totale des années de vie parcourues à l'âge de n; col. 10 et 11: Somme de n; col. 14 et 15: Coefficients de mortalité des survivants à l'âge de n pour l'époque de n à n + 1.

²⁾ Bilag 2, Rubr. 16 og 17 divideret med Bilag 1, Rubr. 10 og 11. (Appendice 2, col. 16 et 17 divisé par

Mandkjøn og for 100 000 Levendefødte af Kvindkjøn efter
(Hjemmehørende Folkemængde.)

*nés-vivants du sexe féminin basés sur la mortalité pendant les années
(Population de droit.)*

Sum af gjenstaaende Leveaar ved Alderen n.		Gjennemsnitligt Antal gjenstaaende Leveaar ved Alderen n.		Sandsynligt Antal gjenstaaende Leveaar ved Alderen. n.		Dødsrisiko pr. 1 000 for de ved Alderen n Levende for Tidsrummet n til n + 1.)		Aldersaar (n).
Mandkj.	Kvindkj.	Mandkj.	Kvindkj.	Mandkj.	Kvindkj.	Mandkj.	Kvindkj.	
10	11	12	13	14	15	16	17	1
5 041 160	5 414 277	50.41	54.14	59.85	65.22	105.25	86.83	0
4 948 568	5 320 265	55.31	58.26	63.47	67.34	28.37	26.41	1
4 860 492	5 230 284	55.91	58.83	63.44	67.16	14.22	13.25	2
4 774 175	5 141 986	55.71	58.61	62.90	66.52	10.26	10.02	3
4 688 866	5 054 678	55.28	58.20	62.22	65.79	8.13	7.93	4
4 604 361	4 968 145	54.73	57.66	61.47	65.00	6.37	6.42	5
4 520 509	4 882 273	54.08	57.03	60.67	64.16	5.50	5.54	6
4 437 150	4 796 910	53.37	56.35	59.83	63.30	4.83	4.99	7
4 354 221	4 711 995	52.63	55.63	58.98	62.42	4.14	4.52	8
4 271 663	4 627 483	51.85	54.88	58.10	61.53	3.89	4.18	9
4 189 434	4 543 338	51.05	54.11	57.21	60.64	3.82	3.85	10
4 107 522	4 459 529	50.24	53.31	56.31	59.73	3.56	3.96	11
4 025 913	4 376 045	49.42	52.52	55.41	58.83	3.45	3.97	12
3 944 588	4 292 892	48.59	51.73	54.51	57.92	3.63	4.20	13
3 863 550	4 210 076	47.76	50.95	53.61	57.03	3.87	4.85	14
3 782 813	4 127 635	46.95	50.19	52.72	56.14	4.70	5.21	15
3 702 418	4 045 609	46.17	49.45	51.85	55.27	5.93	5.55	16
3 622 449	3 964 025	45.44	48.73	51.01	54.41	7.25	5.70	17
3 543 006	3 882 902	44.77	48.00	50.21	53.54	8.71	5.63	18
3 464 199	3 802 238	44.16	47.27	49.45	52.68	9.64	5.78	19
3 386 117	3 722 033	43.58	46.54	48.71	51.81	10.42	6.02	20
3 308 819	3 642 302	43.03	45.82	47.99	50.96	11.20	6.01	21
3 232 360	3 563 051	42.52	45.10	47.25	50.09	10.97	6.13	22
3 156 754	3 484 279	41.98	44.37	46.51	49.21	10.36	6.48	23
3 081 954	3 406 004	41.42	43.66	45.75	48.35	10.15	6.68	24
3 007 920	3 328 245	40.84	42.95	44.98	47.48	10.00	6.67	25
2 934 631	3 251 003	40.24	42.23	44.21	46.61	9.80	7.30	26
2 862 069	3 174 300	39.64	41.54	43.43	45.46	9.41	7.54	27
2 790 205	3 098 171	39.01	40.85	42.64	44.91	8.91	7.01	28
2 718 998	3 022 594	38.35	40.13	41.84	44.05	8.86	7.52	29
2 648 421	2 947 565	37.69	39.43	41.03	43.19	9.16	7.46	30
2 578 481	2 873 100	37.04	38.73	40.23	42.34	8.74	7.31	31
2 509 170	2 799 183	36.36	38.01	39.43	41.47	8.29	7.96	32
2 440 447	2 725 829	35.66	37.31	38.61	40.62	8.26	7.96	33
2 372 292	2 653 062	34.95	36.61	37.79	39.77	7.95	7.80	34

col. 4 et 5: Décédés à l'âge de n à n + 1; col. 6 et 7: Contemporains d'une population stationnaire imaginée à l'âge total des années de vie restantes à l'âge de n; col. 12 et 13: Nombre probable des années de vie restantes à l'âge
appendice 1, col. 10 et 11.)

Tabel 1 (Forts.). Livs- og Dødstabel for 100 000 Levendefødte af
Erfaringer fra Aarene 18^{91/92}—19^{00/01}.

Aldersaar (n).	Levende ved Alderen n.		Døde i Alderen n til n + 1.		Samtidigt Levende (ved en stationær tænkt Befolkning) i Alderen n til n + 1.		Sum af tilbagelagte Leveaar ved Alderen n.	
	Mandkj.	Kvindekj.	Mandkj.	Kvindekj.	Mandkj.	Kvindekj.	Mandkj.	Kvindekj.
1	2	3	4	5	6	7	8	9
35	67 334	71 912	549	575	67 062	71 626	2 736 471	2 833 409
36	66 785	71 337	582	585	66 496	71 045	2 803 533	2 905 035
37	66 203	70 752	589	578	65 907	70 463	2 870 029	2 976 080
38	65 614	70 174	549	576	65 338	69 888	2 935 936	3 046 543
39	65 065	69 598	562	619	64 785	69 291	3 001 274	3 116 431
40	64 503	68 979	570	622	64 219	68 667	3 066 059	3 185 722
41	63 933	68 357	580	602	63 644	68 055	3 130 278	3 254 389
42	63 353	67 755	598	607	63 055	67 451	3 193 922	3 322 444
43	62 755	67 148	600	583	62 456	66 855	3 256 977	3 389 895
44	62 155	66 565	626	582	61 842	66 274	3 319 433	3 456 750
45	61 529	65 983	610	591	61 224	65 688	3 381 275	3 523 024
46	60 919	65 392	628	577	60 607	65 101	3 442 499	3 588 712
47	60 291	64 815	660	546	59 962	64 540	3 503 106	3 653 813
48	59 631	64 269	652	541	59 308	64 002	3 563 068	3 718 353
49	58 979	63 728	715	625	58 625	63 421	3 622 376	3 782 355
50	58 264	63 103	723	658	57 901	62 775	3 681 001	3 845 776
51	57 541	62 445	692	642	57 197	62 125	3 738 902	3 908 551
52	56 849	61 803	765	682	56 473	61 464	3 796 099	3 970 676
53	56 084	61 121	808	685	55 683	60 780	3 852 572	4 032 140
54	55 276	60 436	827	718	54 865	60 081	3 908 255	4 092 920
55	54 449	59 718	856	761	54 024	59 340	3 963 120	4 153 001
56	53 593	58 957	884	762	53 154	58 577	4 017 144	4 212 341
57	52 709	58 195	923	785	52 250	57 803	4 070 298	4 270 918
58	51 786	57 410	926	781	51 327	57 027	4 122 548	4 328 721
59	50 860	56 629	1 015	938	50 355	56 170	4 173 875	4 385 748
60	49 845	55 691	1 043	991	49 326	55 196	4 224 230	4 441 918
61	48 802	54 700	1 046	948	48 285	54 231	4 273 556	4 497 114
62	47 756	53 752	1 169	1 093	47 181	53 217	4 321 841	4 551 345
63	46 587	52 659	1 239	1 177	45 974	52 075	4 369 022	4 604 562
64	45 348	51 482	1 289	1 191	44 709	50 893	4 414 996	4 656 637
65	44 059	50 291	1 341	1 300	43 393	49 652	4 459 705	4 707 530
66	42 718	48 991	1 384	1 403	42 032	48 297	4 503 098	4 757 182
67	41 334	47 588	1 461	1 456	40 607	46 860	4 545 130	4 805 479
68	39 873	46 132	1 447	1 411	39 158	45 436	4 585 737	4 852 339
69	38 426	44 721	1 624	1 644	37 623	43 914	4 624 895	4 897 775
70	36 802	43 077	1 621	1 714	35 989	42 222	4 662 518	4 941 689
71	35 181	41 363	1 582	1 693	34 400	40 527	4 698 507	4 983 911
72	33 599	39 670	1 817	1 915	32 706	38 726	4 732 907	5 024 438
73	31 782	37 755	1 891	1 967	30 842	36 782	4 765 613	5 063 164
74	29 891	35 788	1 918	2 127	28 935	34 735	4 796 455	5 099 946

Mandkøn og for 100 000 Levendefødte af Kvindekøn efter
(Hjemmehørende Folkemængde.)

Sum af gjenstaaende Leveaar ved Alderen n.		Gjennemsnitligt Antal gjenstaaende Leveaar ved Alderen n.		Sandsynligt Antal gjenstaaende Leveaar ved Alderen n.		Dødsrisiko pr. 1 000 for de ved Alderen n Levende for Tidsrummet n til n + 1.		Aldersaar (n).
Mandkj.	Kvindekj.	Mandkj.	Kvindekj.	Mandkj.	Kvindekj.	Mandkj.	Kvindekj.	
10	11	12	13	14	15	16	17	1
2 304 689	2 580 868	34.23	35.89	36.96	38.91	8.16	8.00	35
2 237 627	2 509 242	33.50	35.17	36.11	38.06	8.71	8.20	36
2 171 131	2 438 197	32.80	34.46	35.27	37.19	8.89	8.17	37
2 105 224	2 367 734	32.08	33.74	34.44	36.33	8.37	8.21	38
2 039 886	2 297 846	31.35	33.02	33.59	35.46	8.64	8.90	39
1 975 101	2 228 555	30.62	32.31	32.74	34.61	8.83	9.01	40
1 910 882	2 159 888	29.89	31.60	31.90	33.76	9.07	8.81	41
1 847 238	2 091 833	29.16	30.87	31.06	32.90	9.44	8.96	42
1 784 183	2 024 382	28.43	30.15	30.21	32.04	9.56	8.68	43
1 721 727	1 957 527	27.70	29.41	29.37	31.17	10.07	8.74	44
1 659 885	1 891 253	26.98	28.66	28.54	30.31	9.92	8.96	45
1 598 661	1 825 565	26.24	27.92	27.70	29.45	10.31	8.83	46
1 538 054	1 760 464	25.51	27.16	26.87	28.58	10.94	8.43	47
1 478 092	1 695 924	24.79	26.39	26.04	27.70	10.94	8.41	48
1 418 784	1 631 922	24.06	25.61	25.21	26.83	12.13	9.81	49
1 360 159	1 568 501	23.34	24.86	24.39	25.97	12.41	10.42	50
1 302 258	1 505 726	22.63	24.11	23.58	25.12	12.02	10.28	51
1 245 061	1 443 601	21.90	23.36	22.76	24.27	13.46	11.04	52
1 188 588	1 382 137	21.19	22.61	21.96	23.43	14.40	11.20	53
1 132 905	1 321 357	20.50	21.86	21.17	22.58	14.97	11.88	54
1 078 040	1 261 276	19.80	21.12	20.38	21.75	15.72	12.75	55
1 024 016	1 201 936	19.11	20.38	19.60	20.92	16.49	12.92	56
970 862	1 143 359	18.42	19.65	18.83	20.09	17.52	13.49	57
918 612	1 085 556	17.74	18.91	18.06	19.26	17.89	13.61	58
867 285	1 028 529	17.05	18.16	17.29	18.44	19.95	16.56	59
816 930	972 359	16.39	17.46	16.54	17.73	20.93	17.79	60
767 604	917 163	15.72	16.77	15.80	16.86	21.43	17.33	61
719 319	862 932	15.06	16.05	15.06	16.07	24.47	20.34	62
672 138	809 715	14.43	15.38	14.34	15.33	26.60	22.35	63
626 164	757 640	13.81	14.72	13.64	14.60	28.42	23.13	64
581 455	706 747	13.20	14.05	12.96	13.88	30.44	25.85	65
538 062	657 095	12.60	13.41	12.29	13.17	32.39	28.64	66
496 030	608 798	12.00	12.79	11.64	12.48	35.34	30.60	67
455 423	561 938	11.43	12.18	11.01	11.80	36.30	30.58	68
416 265	516 502	10.83	11.55	10.36	11.11	42.26	36.77	69
378 642	472 588	10.29	10.97	9.75	10.46	44.05	39.80	70
342 653	430 366	9.74	10.40	9.15	9.83	44.96	40.94	71
308 253	389 839	9.18	9.83	8.55	9.22	54.08	48.28	72
275 547	351 113	8.67	9.30	8.00	8.67	59.50	52.10	73
244 705	314 331	8.19	8.78	7.51	8.13	64.18	59.42	74

Tabel 1 (Forts.). Livs- og Dødstabel for 100 000 Levendefødte af
Erfaringer fra Aarene 18^{91/92} - 19^{00/01}.

Aldersaar (n).	Levende ved Alderen n.		Døde i Alderen n til n + 1.		Samtidigt Levende (ved en stationær tænkt Befolkning) i Alderen n til n + 1.		Sum tilbagelagte Leveaar ved Alderen n.	
	Mandkj.	Kvindekj.	Mandkj.	Kvindekj.	Mandkj.	Kvindekj.	Mandkj.	Kvindekj.
1	2	3	4	5	6	7	8	9
75	27 973	33 661	1 953	2 172	27 002	32 578	4 825 390	5 134 681
76	26 020	31 489	2 019	2 184	25 016	30 402	4 852 392	5 167 259
77	24 001	29 305	2 064	2 272	22 967	28 167	4 877 408	5 197 661
78	21 937	27 033	1 988	2 139	20 943	25 964	4 900 375	5 225 828
79	19 949	24 894	2 062	2 288	18 918	23 759	4 921 318	5 251 792
80	17 887	22 606	1 996	2 309	16 879	21 443	4 940 236	5 275 551
81	15 891	20 297	1 863	2 115	14 956	19 231	4 957 115	5 296 994
82	14 028	18 182	1 921	2 141	13 065	17 110	4 972 071	5 316 225
83	12 107	16 041	1 787	2 083	11 199	14 993	4 985 136	5 333 335
84	10 320	13 958	1 626	2 011	9 489	12 941	4 996 335	5 348 328
85	8 694	11 947	1 433	1 845	7 963	11 008	5 005 824	5 361 269
86	7 261	10 102	1 328	1 687	6 589	9 245	5 013 787	5 372 277
87	5 933	8 415	1 265	1 572	5 289	7 617	5 020 376	5 381 522
88	4 668	6 843	1 102	1 445	4 098	6 099	5 025 665	5 389 139
89	3 566	5 398	881	1 150	3 104	4 798	5 029 763	5 395 238
90	2 685	4 248	673	934	2 331	3 764	5 032 867	5 400 036
91	2 012	3 314	524	808	1 737	2 896	5 035 198	5 403 800
92	1 488	2 506	419	658	1 268	2 162	5 036 935	5 406 696
93	1 069	1 848	316	503	902	1 582	5 038 203	5 408 858
94	753	1 345	238	370	626	1 149	5 039 105	5 410 440
95	515	975	153	278	431	829	5 039 731	5 411 589
96	362	697	91	223	313	579	5 040 162	5 412 418
97	271	474	76	149	231	393	5 040 475	5 412 997
98	195	325	62	93	162	275	5 040 706	5 413 390
99	133	232	45	70	109	194	5 040 868	5 413 665
100	88	162	29	41	72	140	5 040 977	5 413 859
101	59	121	22	36	47	102	5 041 049	5 413 999
102	37	85	15	28	29	70	5 041 096	5 414 101
103	22	57	10	21	20	46	5 041 125	5 414 171
104	12	36	6	14	9	28	5 041 145	5 414 217
105	6	22	3	10	4	17	5 041 154	5 414 245
106	3	12	2	6	1	9	5 041 158	5 414 262
107	1	6	1	3	1	4	5 041 159	5 414 271
108	-	3	-	2	-	2	5 041 160	5 414 275
109	-	1	-	1	-	-	-	5 414 277

Mandkøn og for 100 000 Levendefødte af Kvindeskøn efter
(Hjemmehørende Folkemængde.)

Sum af gjenstaaende Leveaar ved Alderen n.		Gjennemsnitligt Antal gjenstaaende Leveaar ved Alderen n.		Sandsynligt Antal gjenstaaende Leveaar ved Alderen n.		Dødsrisiko pr. 1000 for de ved Alderen n Levende for Tidsrummet n til n + 1.		Aldersaar (n).
Mandkj.	Kvindeskj.	Mandkj.	Kvindeskj.	Mandkj.	Kvindeskj.	Mandkj.	Kvindeskj.	
10	11	12	13	14	15	16	17	1
215 770	279 596	7.71	8.31	7.02	7.63	69.80	64.54	75
188 768	247 018	7.25	7.84	6.53	7.14	77.61	69.37	76
163 752	216 616	6.82	7.39	6.06	6.67	86.00	77.52	77
140 785	188 449	6.42	6.97	5.64	6.22	90.63	79.11	78
119 842	162 485	6.01	6.53	5.21	5.75	103.34	91.91	79
100 924	138 726	5.64	6.14	4.85	5.35	111.60	102.12	80
84 045	117 283	5.29	5.78	4.52	4.97	117.24	104.22	81
69 089	98 052	4.93	5.39	4.19	4.60	136.92	117.78	82
56 024	80 942	4.63	5.05	3.91	4.25	147.60	129.86	83
44 825	65 949	4.34	4.72	3.61	3.91	157.51	144.10	84
35 336	53 008	4.06	4.44	3.29	3.60	164.77	154.41	85
27 373	42 000	3.77	4.16	2.94	3.30	182.85	166.99	86
20 784	32 755	3.50	3.89	2.68	3.04	213.14	186.80	87
15 495	25 138	3.32	3.67	2.52	2.89	236.02	211.16	88
11 397	19 039	3.20	3.53	2.44	2.46	247.12	213.07	89
8 293	14 241	3.09	3.35	2.35	2.58	250.67	219.86	90
5 962	10 477	2.96	3.16	2.20	2.38	260.20	243.78	91
4 225	7 581	2.84	3.02	2.04	2.25	281.45	262.59	92
2 957	5 419	2.77	2.93	1.92	2.18	295.60	272.23	93
2 055	3 837	2.73	2.85	1.91	2.11	316.38	274.89	94
1 429	2 688	2.77	2.76	2.18	1.94	296.21	284.86	95
998	1 859	2.76	2.67	2.23	1.84	251.75	319.52	96
685	1 280	2.53	2.70	1.96	1.95	280.19	313.78	97
454	887	2.33	2.73	1.79	1.99	318.84	286.27	98
292	612	2.20	2.64	1.74	2.14	340.66	301.78	99
183	418	2.08	2.58	1.68	2.14	333.33	250.00	100
111	278	1.88	2.30	1.50	1.88	366.67	300.00	101
64	176	1.73	2.07	1.35	1.69	400.00	333.00	102
35	106	1.59	1.86	1.17	1.54	450.00	360.00	103
15	60	1.25	1.67	1.00	1.40	500.00	400.00	104
6	32	1.00	1.45	1.00	1.17	500.00	450.00	105
2	15	0.67	1.25	0.75	1.00	666.67	500.00	106
1	6	1.00	1.00	0.50	1.00	1 000.00	500.00	107
-	2	-	0.67	-	0.75	-	666.67	108
-	-	-	-	-	0.50	-	1 000.00	109

Tabel 2. Livs- og Dødstabeller for 10 000 Levendefødte af Mandkøn
Landdistrikterne, for Byerne og for Kristiania

Tables de survie pour 10 000 nés-vivants du sexe masculin et pour 10 000 communes rurales, pour les villes et pour la ville de Kristiania,

Aldersaar (n).	Riget.						Rigets Landdistrikter.					
	Levende ved Alderen n.		Døde i Alderen n til n + 1.		Dødsrisiko pr. 1000 ved Alderen n Levende for Tidsrummet n til n + 1.		Levende ved Alderen n.		Døde i Alderen n til n + 1.		Dødsrisiko pr. 1000 ved Alderen n Levende for Tidsrummet n til n + 1.	
	M.	K.	M.	K.	M.	K.	M.	K.	M.	K.	M.	K.
x	2	3	4	5	6	7	8	9	10	11	12	13
0	10 000	10 000	1 062	877	106.2	87.7	10 000	10 000	924	760	92.4	76.0
1	8 938	9 123	257	244	28.8	26.8	9 076	9 240	217	201	23.9	21.8
2	8 681	8 879	127	121	14.6	13.6	8 859	9 039	116	109	13.1	12.1
3	8 554	8 758	91	90	10.6	10.3	8 743	8 930	85	84	9.7	9.4
4	8 463	8 668	71	71	8.4	8.2	8 658	8 846	67	68	7.7	7.7
5	8 392	8 597	55	58	6.6	6.7	8 591	8 778	53	55	6.2	6.3
6	8 337	8 539	48	50	5.7	5.8	8 538	8 723	46	47	5.4	5.4
7	8 289	8 489	41	44	5.0	5.2	8 492	8 676	40	43	4.7	4.9
8	8 248	8 445	35	40	4.3	4.7	8 452	8 633	35	39	4.2	4.5
9	8 213	8 405	33	36	4.0	4.3	8 417	8 594	33	35	3.9	4.1
10	8 180	8 369	32	33	3.9	3.9	8 384	8 559	32	32	3.8	3.7
11	8 148	8 336	29	33	3.6	4.0	8 352	8 527	30	32	3.6	3.8
12	8 119	8 303	28	33	3.5	4.0	8 322	8 495	29	34	3.5	4.0
13	8 091	8 270	30	36	3.7	4.3	8 293	8 461	31	36	3.7	4.2
14	8 061	8 234	31	41	3.9	5.0	8 262	8 425	33	41	4.0	4.9
15	8 030	8 193	38	43	4.7	5.3	8 229	8 384	39	45	4.7	5.4
16	7 992	8 150	46	46	5.8	5.6	8 190	8 339	47	48	5.7	5.7
17	7 946	8 104	56	47	7.0	5.8	8 143	8 291	55	49	6.7	5.9
18	7 890	8 057	65	46	8.3	5.7	8 088	8 242	64	49	7.9	6.0
19	7 825	8 011	73	46	9.3	5.7	8 024	8 193	70	47	8.7	5.7
20	7 752	7 965	80	48	10.3	6.0	7 954	8 146	80	51	10.0	6.2
21	7 672	7 917	86	48	11.2	6.1	7 874	8 095	87	52	11.0	6.4
22	7 586	7 869	83	49	10.9	6.2	7 787	8 043	86	53	11.1	6.6
23	7 503	7 820	77	51	10.2	6.5	7 701	7 990	82	56	10.6	7.0
24	7 426	7 769	76	53	10.2	6.8	7 619	7 934	79	59	10.4	7.4
25	7 350	7 716	74	52	10.1	6.8	7 540	7 875	78	58	10.3	7.4
26	7 276	7 664	71	56	9.8	7.3	7 462	7 817	73	60	9.8	7.7
27	7 205	7 608	68	58	9.4	7.6	7 389	7 757	67	61	9.1	7.8
28	7 137	7 550	64	54	8.9	7.1	7 322	7 696	63	55	8.6	7.2
29	7 073	7 496	62	57	8.7	7.6	7 259	7 641	59	56	8.1	7.3
30	7 011	7 439	64	56	9.1	7.5	7 200	7 585	63	58	8.8	7.7
31	6 947	7 383	60	55	8.7	7.4	7 137	7 527	56	56	7.9	7.4
32	6 887	7 328	57	59	8.3	8.1	7 081	7 471	53	60	7.5	8.0
33	6 830	7 269	56	59	8.2	8.1	7 028	7 411	53	57	7.6	7.7
34	6 774	7 210	53	58	7.8	8.0	6 975	7 354	51	55	7.3	7.5

¹⁾ Voir la traduction du texte norvégien des colonnes pages 2 et 3.

og 10 000 Levendefødte af Kvindeskjøn for Riget samt særskilt for
 efter Erfaringer fra Aarene 1891—1900.

*nés-vivants du sexe féminin dans le royaume et séparément pour les
 basées sur la mortalité pendant les années 1891—1900.¹⁾*

Rigets Byer.						Kristiania By.						Aldersaar (n).
Levende ved Alderen n.		Døde i Alderen n til n + 1.		Dødsrisiko pr. 1000 ved Alderen n Levende for Tidsrummet n til n + 1.		Levende ved Alderen n.		Døde i Alderen n til n + 1.		Dødsrisiko pr. 1000 ved Alderen n Levende, for Tidsrummet n til n + 1.		
M.	K.	M.	K.	M.	K.	M.	K.	M.	K.	M.	K.	
14	15	16	17	18	19	20	21	22	23	24	25	
10 000	10 000	1 411	1 171	141.1	117.1	10 000	10 000	1 719	1 412	171.9	141.2	0
8 589	8 829	375	369	43.7	41.8	8 281	8 588	458	447	55.3	52.1	1
8 214	8 460	159	153	19.3	18.1	7 823	8 141	161	157	20.6	19.3	2
8 055	8 307	106	107	13.1	12.9	7 662	7 984	99	106	12.9	13.3	3
7 949	8 200	82	79	10.3	9.6	7 563	7 878	39	82	10.5	10.4	4
7 867	8 121	62	64	7.9	7.9	7 484	7 796	57	58	7.6	7.5	5
7 805	8 057	54	55	6.9	6.8	7 427	7 738	50	51	6.7	6.6	6
7 751	8 002	46	47	5.9	5.9	7 377	7 687	45	42	6.1	5.7	7
7 705	7 955	35	44	4.6	5.5	7 332	7 645	32	37	4.3	4.8	8
7 670	7 911	33	40	4.3	5.1	7 300	7 608	26	36	3.6	4.7	9
7 637	7 871	33	36	4.3	4.6	7 274	7 572	26	32	3.6	4.2	10
7 604	7 835	28	35	3.7	4.5	7 248	7 540	22	33	3.1	4.4	11
7 576	7 800	27	33	3.6	4.2	7 226	7 507	22	28	3.1	3.8	12
7 549	7 767	27	36	3.6	4.6	7 204	7 479	25	31	3.5	4.2	13
7 522	7 731	27	40	3.6	5.2	7 179	7 448	25	39	3.5	5.3	14
7 495	7 691	35	41	4.7	5.3	7 154	7 409	30	39	4.2	5.3	15
7 460	7 650	46	42	6.2	5.5	7 124	7 370	36	33	5.0	4.5	16
7 414	7 608	59	43	8.0	5.7	7 088	7 337	43	33	6.1	4.5	17
7 355	7 565	70	38	9.5	5.0	7 045	7 304	51	32	7.2	4.4	18
7 285	7 527	79	43	10.8	5.7	6 994	7 272	56	37	8.0	5.1	19
7 206	7 484	79	43	11.0	5.7	6 938	7 235	60	38	8.6	5.3	20
7 127	7 441	85	42	11.9	5.6	6 878	7 197	63	38	9.2	5.3	21
7 042	7 399	73	39	10.4	5.3	6 815	7 159	55	38	8.1	5.3	22
6 969	7 360	65	41	9.3	5.6	6 760	7 121	47	38	7.0	5.3	23
6 904	7 319	66	41	9.6	5.6	6 713	7 083	49	37	7.3	5.2	24
6 838	7 278	65	41	9.5	5.7	6 664	7 046	53	36	8.0	5.1	25
6 773	7 237	66	47	9.7	6.5	6 611	7 010	56	41	8.4	5.8	26
6 707	7 190	66	50	9.9	7.0	6 555	6 969	55	45	8.4	6.4	27
6 641	7 140	62	48	9.4	6.7	6 500	6 924	57	45	8.7	6.5	28
6 579	7 092	68	58	10.3	8.2	6 443	6 879	59	55	9.2	8.0	29
6 511	7 034	64	50	9.8	7.1	6 384	6 824	52	42	8.1	6.2	30
6 447	6 984	69	52	10.7	7.4	6 332	6 782	54	42	8.5	6.2	31
6 378	6 932	66	56	10.3	8.1	6 278	6 740	58	48	9.3	7.1	32
6 312	6 876	61	63	9.6	9.1	6 220	6 692	55	56	8.8	8.4	33
6 251	6 813	56	61	9.0	8.9	6 165	6 636	49	56	7.9	8.4	34

Tabel 2 (Forts.). Livs- og Dødstabeller for 10 000 Levendefødte af særskilt for Landdistrikterne, for Byerne og for

Aldersaar (n).	Riget.						Rigets Landdistrikter.					
	Levende ved Alderen n.		Døde i Alderen n til n + 1.		Dødsrisiko pr. 1000 ved Alderen n Levende for Tidsrummet n til n + 1.		Levende ved Alderen n.		Døde i Alderen n til n + 1.		Dødsrisiko pr. 1000 ved Alderen n Levende for Tidsrummet n til n + 1.	
	M.	K.	M.	K.	M.	K.	M.	K.	M.	K.	M.	K.
	2	3	4	5	6	7	8	9	10	11	12	13
75	2 784	3 331	195	217	70.0	65.1	3 101	3 496	207	223	66.7	63.9
76	2 589	3 114	202	217	77.9	69.7	2 894	3 273	213	221	73.5	67.6
77	2 387	2 897	205	225	85.9	77.5	2 681	3 052	218	224	81.4	73.3
78	2 182	2 672	196	210	90.0	78.6	2 463	2 828	217	219	88.2	77.4
79	1 986	2 462	208	227	104.6	92.0	2 246	2 609	228	228	101.6	87.4
80	1 778	2 235	201	230	113.2	102.9	2 018	2 381	226	250	111.8	104.8
81	1 577	2 005	184	210	116.4	104.8	1 792	2 131	197	210	110.1	98.4
82	1 393	1 795	188	209	134.9	116.4	1 595	1 921	210	219	131.5	113.8
83	1 205	1 586	177	204	146.6	128.7	1 385	1 702	200	210	144.5	123.3
84	1 028	1 382	161	201	157.1	145.8	1 185	1 492	188	219	158.3	147.0
85	867	1 181	144	184	165.9	156.1	997	1 273	164	203	165.0	159.1
86	723	997	131	165	180.5	165.2	833	1 070	147	180	176.2	168.3
87	592	832	125	153	210.9	184.2	686	890	144	158	210.6	178.0
88	467	679	110	144	236.5	211.7	542	732	131	160	241.5	217.9
89	357	535	88	116	247.7	216.2	411	572	101	123	244.6	215.1
90	269	419	68	92	252.2	218.4	310	449	78	102	252.0	226.7
91	201	327	52	78	258.5	238.5	232	347	59	79	254.4	228.8
92	149	249	42	65	282.8	259.2	173	268	47	67	271.3	249.8
93	107	184	32	51	296.7	276.2	126	201	37	54	295.2	270.5
94	75	133	24	38	319.0	282.6	89	147	29	41	331.0	280.2
95	51	95	16	27	314.6	285.5	60	106	18	29	305.0	269.2
96	35	68	9	22	255.2	328.1	42	77	10	26	246.4	335.3
97	26	46	7	15	285.7	328.9	32	51	9	16	275.0	310.8
98	19	31	6	9	338.5	292.3	23	35	8	9	363.6	260.0
99	13	22	5	7	355.6	306.3	15	26	5	8	344.4	306.7
100	8	15	3	4	333.3	250.0	10	18	3	5	333.3	250.0
101	5	11	2	3	366.7	300.0	7	13	3	4	366.7	300.0
102	3	8	1	3	400.0	333.3	4	9	2	3	400.0	333.3
103	2	5	1	2	500.0	360.0	2	6	1	2	500.0	300.0
104	1	3	1	1	1 000.0	400.0	1	4	1	2	1 000.0	400.0
105	0	2	-	1	-	500.0	0	2	-	1	-	500.0
106	-	1	-	1	-	1 000.0	-	1	-	1	-	1 000.0
107	-	0	-	-	-	-	-	0	-	-	-	-

og 10 000 Levendefødte af Kvindeskjøn for Riget samt særskilt for efter Erfaringer fra Aarene 1891—1900.

nés-vivants du sexe féminin dans le royaume et séparément pour les basées sur la mortalité pendant les années 1891—1900.¹⁾

Rigets Byer.						Kristiania By.						Aldersaar (n).
Levende ved Alderen n.		Døde i Alderen n til n + 1.		Dødsrisiko pr. 1000 ved Alderen n Levende for Tidsrummet n til n + 1.		Levende ved Alderen n.		Døde i Alderen n til n + 1.		Dødsrisiko pr. 1000 ved Alderen n Levende for Tidsrummet n til n + 1.		
M.	K.	M.	K.	M.	K.	M.	K.	M.	K.	M.	K.	
14	15	16	17	18	19	20	21	22	23	24	25	I
10 000	10 000	1 411	1 171	141.1	117.1	10 000	10 000	1 719	1 412	171.9	141.2	0
8 589	8 829	375	369	43.7	41.8	8 281	8 588	458	447	55.3	52.1	1
8 214	8 460	159	153	19.3	18.1	7 823	8 141	161	157	20.6	19.3	2
8 055	8 307	106	107	13.1	12.9	7 662	7 984	99	106	12.9	13.3	3
7 949	8 200	82	79	10.3	9.6	7 563	7 878	39	82	10.5	10.4	4
7 867	8 121	62	64	7.9	7.9	7 484	7 796	57	58	7.6	7.5	5
7 805	8 057	54	55	6.9	6.8	7 427	7 738	50	51	6.7	6.6	6
7 751	8 002	46	47	5.9	5.9	7 377	7 687	45	42	6.1	5.5	7
7 705	7 955	35	44	4.6	5.5	7 332	7 645	32	37	4.3	4.8	8
7 670	7 911	33	40	4.3	5.1	7 300	7 608	26	36	3.6	4.7	9
7 637	7 871	33	36	4.3	4.6	7 274	7 572	26	32	3.6	4.2	10
7 604	7 835	28	35	3.7	4.5	7 248	7 540	22	33	3.1	4.4	11
7 576	7 800	27	33	3.6	4.2	7 226	7 507	22	28	3.1	3.8	12
7 549	7 767	27	36	3.6	4.6	7 204	7 479	25	31	3.5	4.2	13
7 522	7 731	27	40	3.6	5.2	7 179	7 448	25	39	3.5	5.3	14
7 495	7 691	35	41	4.7	5.3	7 154	7 409	30	39	4.2	5.3	15
7 460	7 650	46	42	6.2	5.5	7 124	7 370	36	33	5.0	4.5	16
7 414	7 608	59	43	8.0	5.7	7 088	7 337	43	33	6.1	4.5	17
7 355	7 565	70	38	9.5	5.0	7 045	7 304	51	32	7.2	4.4	18
7 285	7 527	79	43	10.8	5.7	6 994	7 272	56	37	8.0	5.1	19
7 206	7 484	79	43	11.0	5.7	6 938	7 235	60	38	8.6	5.3	20
7 127	7 441	85	42	11.9	5.6	6 878	7 197	63	38	9.2	5.3	21
7 042	7 399	73	39	10.4	5.3	6 815	7 159	55	38	8.1	5.3	22
6 969	7 360	65	41	9.3	5.6	6 760	7 121	47	38	7.0	5.3	23
6 904	7 319	66	41	9.6	5.6	6 713	7 083	49	37	7.3	5.2	24
6 838	7 278	65	41	9.5	5.7	6 664	7 046	53	36	8.0	5.1	25
6 773	7 237	66	47	9.7	6.5	6 611	7 010	56	41	8.4	5.8	26
6 707	7 190	66	50	9.9	7.0	6 555	6 969	55	45	8.4	6.4	27
6 641	7 140	62	48	9.4	6.7	6 500	6 924	57	45	8.7	6.5	28
6 579	7 092	68	58	10.3	8.2	6 443	6 879	59	55	9.2	8.0	29
6 511	7 034	64	50	9.8	7.1	6 384	6 824	52	42	8.1	6.2	30
6 447	6 984	69	52	10.7	7.4	6 332	6 782	54	42	8.5	6.2	31
6 378	6 932	66	56	10.3	8.1	6 278	6 740	58	48	9.3	7.1	32
6 312	6 876	61	63	9.6	9.1	6 220	6 692	55	56	8.8	8.4	33
6 251	6 813	56	61	9.0	8.9	6 165	6 636	49	56	7.9	8.4	34

Tabel 2 (Forts.). Livs- og Dødstabeller for 10 000 Levendefødte af
særskilt for Landdistrikterne, for Byerne og for

Aldersaar (n).	Riget.						Rigets Landdistrikter.					
	Levende ved Alderen n.		Døde i Alderen n til n + 1.		Dødsrisiko pr. 1 000 ved Alderen n Levende for Tidsrummet n til n + 1.		Levende ved Alderen n.		Døde i Alderen n til n + 1.		Dødsrisiko pr. 1 000 ved Alderen n Levende for Tidsrummet n til n + 1.	
	M.	K.	M.	K.	M.	K.	M.	K.	M.	K.	M.	K.
1	2	3	4	5	6	7	8	9	10	11	12	13
35	6 721	7 152	54	58	8.0	8.1	6 924	7 299	51	58	7.4	7.9
36	6 667	7 094	58	58	8.7	8.2	6 873	7 241	54	58	7.8	8.0
37	6 609	7 036	58	58	8.8	8.3	6 819	7 183	53	58	7.7	8.1
38	6 551	6 978	54	57	8.2	8.2	6 766	7 125	47	56	6.9	7.8
39	6 497	6 921	55	62	8.5	9.0	6 719	7 069	49	58	7.3	8.2
40	6 442	6 859	56	63	8.7	9.2	6 670	7 011	53	64	8.0	9.1
41	6 386	6 796	57	61	9.0	9.0	6 617	6 947	54	59	8.1	8.5
42	6 329	6 735	59	61	9.3	9.1	6 563	6 888	52	60	7.9	8.7
43	6 270	6 674	59	58	9.4	8.7	6 511	6 828	51	56	7.9	8.2
44	6 211	6 616	62	58	10.0	8.7	6 460	6 772	56	58	8.7	8.5
45	6 149	6 558	60	59	9.8	9.0	6 404	6 714	53	60	8.3	8.9
46	6 089	6 499	62	58	10.2	8.9	6 351	6 654	56	58	8.8	8.7
47	6 027	6 441	66	55	10.9	8.5	6 295	6 596	59	52	9.3	7.9
48	5 961	6 386	66	55	11.0	8.6	6 236	6 544	60	51	9.7	7.8
49	5 895	6 331	72	63	12.2	9.9	6 176	6 493	65	58	10.6	9.0
50	5 823	6 268	73	65	12.6	10.4	6 111	6 435	68	66	11.2	10.3
51	5 750	6 203	70	64	12.1	10.3	6 043	6 369	62	61	10.2	9.6
52	5 680	6 139	76	68	13.3	11.0	5 981	6 308	67	67	11.3	10.6
53	5 604	6 071	80	69	14.3	11.3	5 914	6 241	73	67	12.3	10.8
54	5 524	6 002	83	71	15.0	11.9	5 841	6 174	77	70	13.2	11.4
55	5 441	5 931	86	76	15.8	12.8	5 764	6 104	81	76	14.1	12.5
56	5 355	5 855	88	76	16.5	13.0	5 683	6 028	84	78	14.7	13.0
57	5 267	5 779	93	79	17.6	13.7	5 599	5 950	92	78	16.4	13.1
58	5 174	5 700	93	78	17.9	13.7	5 507	5 872	91	76	16.5	12.9
59	5 081	5 622	102	93	20.0	16.6	5 416	5 796	97	89	18.0	15.4
60	4 979	5 529	105	100	21.1	18.0	5 319	5 707	105	104	19.7	18.2
61	4 874	5 429	105	95	21.5	17.5	5 214	5 603	99	91	18.9	16.2
62	4 769	5 334	117	109	24.5	20.4	5 115	5 512	113	107	22.1	19.4
63	4 652	5 225	126	119	27.0	22.8	5 002	5 405	123	116	24.6	21.5
64	4 526	5 106	129	119	28.6	23.3	4 879	5 289	131	118	26.8	22.4
65	4 397	4 987	134	130	30.5	26.1	4 748	5 171	133	137	28.1	26.4
66	4 263	4 857	139	141	32.7	29.0	4 615	5 034	139	145	30.2	28.8
67	4 124	4 716	148	145	35.8	30.7	4 476	4 889	150	146	33.5	29.9
68	3 976	4 571	146	140	36.6	30.7	4 326	4 743	146	139	33.7	29.4
69	3 830	4 431	162	164	42.3	36.9	4 180	4 604	160	159	38.2	34.5
70	3 668	4 267	163	170	44.5	39.9	4 020	4 445	170	177	42.3	39.9
71	3 505	4 097	158	168	45.1	41.0	3 850	4 268	160	164	41.5	38.5
72	3 347	3 929	181	191	54.1	48.5	3 690	4 104	186	190	50.5	46.4
73	3 166	3 738	190	196	59.9	52.4	3 504	3 914	197	200	56.2	51.0
74	2 976	3 542	192	211	64.6	59.6	3 307	3 714	206	218	62.2	58.6

Mandkjøn og 10 000 Levendefødte af Kvindekjøn for Riget samt
Kristiania efter Erfaringer fra Aarene 1891—1900.

Rigets Byer.						Kristiania By.						Aldersaar (n).
Levende ved Alderen n.		Døde i Alderen n til n + 1.		Dødsrisiko pr. 1000 ved Alderen n Levende for Tidsrummet n til n + 1.		Levende ved Alderen n.		Døde i Alderen n til n + 1.		Dødsrisiko pr. 1000 ved Alderen n Levende for Tidsrummet n til n + 1.		
M.	K.	M.	K.	M.	K.	M.	K.	M.	K.	M.	K.	
14	15	16	17	18	19	20	21	22	23	24	25	1
6 195	6 752	60	57	9.7	8.4	6 116	6 580	53	45	8.6	6.9	35
6 135	6 695	66	58	10.7	8.7	6 063	6 535	59	50	9.8	7.6	36
6 069	6 637	71	59	11.7	8.9	6 004	6 485	70	55	11.7	8.5	37
5 998	6 578	71	62	11.8	9.4	5 934	6 430	68	60	11.5	9.3	38
5 927	6 516	72	71	12.1	10.9	5 866	6 370	73	62	12.4	9.8	39
5 855	6 445	61	61	10.5	9.4	5 793	6 308	65	57	11.3	9.0	40
5 794	6 384	68	66	11.7	10.4	5 728	6 251	66	67	11.6	10.7	41
5 726	6 318	77	63	13.4	10.0	5 662	6 184	72	60	12.8	9.7	42
5 649	6 255	80	63	14.1	10.0	5 590	6 124	71	60	12.7	9.8	43
5 569	6 192	79	59	14.1	9.5	5 519	6 064	77	55	13.9	9.1	44
5 490	6 133	78	58	14.2	9.5	5 442	6 009	85	53	15.6	8.9	45
5 412	6 075	76	56	14.1	9.3	5 357	5 956	86	52	16.0	8.7	46
5 336	6 019	86	61	16.2	10.2	5 271	5 904	92	56	17.5	9.5	47
5 250	5 958	78	63	14.9	10.5	5 179	5 848	79	63	15.2	10.7	48
5 172	5 895	91	75	17.6	12.7	5 100	5 785	92	80	18.1	13.8	49
5 081	5 820	85	63	16.7	10.8	5 008	5 705	99	71	19.7	12.4	50
4 996	5 757	92	72	18.5	12.5	4 909	5 634	108	66	22.1	11.7	51
4 904	5 685	98	69	19.9	12.1	4 801	5 568	111	68	23.0	12.3	52
4 806	5 616	103	72	21.5	12.9	4 690	5 500	111	80	23.6	14.5	53
4 703	5 544	98	74	20.9	13.4	4 579	5 420	109	78	23.8	14.5	54
4 605	5 470	99	74	21.4	13.5	4 470	5 342	121	83	27.0	15.6	55
4 506	5 396	100	71	22.3	13.2	4 349	5 259	111	72	25.5	13.7	56
4 406	5 325	97	83	22.0	15.6	4 238	5 187	110	73	26.0	14.0	57
4 309	5 242	98	85	22.8	16.2	4 128	5 114	116	84	28.1	16.5	58
4 211	5 157	118	110	28.0	21.3	4 012	5 030	128	131	32.0	26.1	59
4 093	5 047	105	87	25.6	17.3	3 884	4 899	115	92	29.5	18.8	60
3 988	4 960	130	109	32.7	22.0	3 769	4 807	143	99	38.0	20.6	61
3 858	4 851	138	117	35.7	24.2	3 626	4 708	152	115	41.9	24.4	62
3 720	4 734	143	129	38.4	27.3	3 474	4 593	155	133	44.5	29.0	63
3 577	4 605	129	122	36.2	26.5	3 319	4 460	139	122	41.9	27.4	64
3 448	4 483	141	113	40.9	25.1	3 180	4 338	157	124	49.4	28.5	65
3 307	4 370	148	129	44.7	29.6	3 023	4 214	161	128	53.3	30.4	66
3 159	4 241	145	143	46.0	33.8	2 862	4 086	135	137	47.0	33.6	67
3 014	4 098	153	145	50.9	35.5	2 727	3 949	138	149	50.6	37.7	68
2 861	3 953	189	188	65.9	47.6	2 589	3 800	190	182	73.2	47.8	69
2 672	3 765	145	150	54.4	39.8	2 399	3 618	150	141	62.5	39.0	70
2 527	3 615	169	188	66.9	51.9	2 249	3 477	160	171	71.3	49.0	71
2 358	3 427	177	197	74.9	57.6	2 089	3 306	160	194	76.5	58.7	72
2 181	3 230	180	188	82.6	58.2	1 929	3 112	179	182	92.9	58.5	73
2 001	3 042	156	194	77.9	63.8	1 750	2 930	170	187	97.2	63.8	74

Tabel 2 (Forts.). Livs- og Dødstabeller for 10 000 Levendefødte af særskilt for Landdistrikterne, for Byerne og for

Aldersaar (n).	Riget.						Rigets Landdistrikter.					
	Levende ved Alderen n.		Døde i Alderen n til n + 1.		Dødsrisiko pr. 1 000 ved Alderen n Levende for Tidsrummet n til n + 1.		Levende ved Alderen n.		Døde i Alderen n til n + 1.		Dødsrisiko pr. 1 000 ved Alderen n Levende for Tidsrummet n til n + 1.	
	M.	K.	M.	K.	M.	K.	M.	K.	M.	K.	M.	K.
1	2	3	4	5	6	7	8	9	10	11	12	13
75	2 784	3 331	195	217	70.0	65.1	3 101	3 496	207	223	66.7	63.9
76	2 589	3 114	202	217	77.9	69.7	2 894	3 273	213	221	73.5	67.6
77	2 387	2 897	205	225	85.9	77.5	2 681	3 052	218	224	81.4	73.3
78	2 182	2 672	196	210	90.0	78.6	2 463	2 828	217	219	88.2	77.4
79	1 986	2 462	208	227	104.6	92.0	2 246	2 609	228	228	101.6	87.4
80	1 778	2 235	201	230	113.2	102.9	2 018	2 381	226	250	111.8	104.8
81	1 577	2 005	184	210	116.4	104.8	1 792	2 131	197	210	110.1	98.4
82	1 393	1 795	188	209	134.9	116.4	1 595	1 921	210	219	131.5	113.8
83	1 205	1 586	177	204	146.6	128.7	1 385	1 702	200	210	144.5	123.3
84	1 028	1 382	161	201	157.1	145.8	1 185	1 492	188	219	158.3	147.0
85	867	1 181	144	184	165.9	156.1	997	1 273	164	203	165.0	159.1
86	723	997	131	165	180.5	165.2	833	1 070	147	180	176.2	168.3
87	592	832	125	153	210.9	184.2	686	890	144	158	210.6	178.0
88	467	679	110	144	236.5	211.7	542	732	131	160	241.5	217.9
89	357	535	88	116	247.7	216.2	411	572	101	123	244.6	215.1
90	269	419	68	92	252.2	218.4	310	449	78	102	252.0	226.7
91	201	327	52	78	258.5	238.5	232	347	59	79	254.4	228.8
92	149	249	42	65	282.8	259.2	173	268	47	67	271.3	249.8
93	107	184	32	51	296.7	276.2	126	201	37	54	295.2	270.5
94	75	133	24	38	319.0	282.6	89	147	29	41	331.0	280.2
95	51	95	16	27	314.6	285.5	60	106	18	29	305.0	269.2
96	35	68	9	22	255.2	328.1	42	77	10	26	246.4	335.3
97	26	46	7	15	285.7	328.9	32	51	9	16	275.0	310.8
98	19	31	6	9	338.5	292.3	23	35	8	9	363.6	260.0
99	13	22	5	7	355.6	306.3	15	26	5	8	344.4	306.7
100	8	15	3	4	333.3	250.0	10	18	3	5	333.3	250.0
101	5	11	2	3	366.7	300.0	7	13	3	4	366.7	300.0
102	3	8	1	3	400.0	333.3	4	9	2	3	400.0	333.3
103	2	5	1	2	500.0	360.0	2	6	1	2	500.0	300.0
104	1	3	1	1	1 000.0	400.0	1	4	1	2	1 000.0	400.0
105	0	2	-	1	-	500.0	0	2	-	1	-	500.0
106	-	1	-	1	-	1 000.0	-	1	-	1	-	1 000.0
107	-	0	-	-	-	-	-	0	-	-	-	-

Tabel 3. Oversigtstabel for de samtidigt Levende ved en stationær af Mandkjøn og 48 500 af Kvindekjøn), med Opgave over Døde-

Aperçu des contemporains d'une population imaginée stationnaire basé sur un de mortalité pour des classes

Alder.	Samtidigt Levende i Alderen n til n + 1 ved en stationær tænkt Befolkning.			Antal Døde i Alderen n til n + 1.		
	Mandkjøn.	Kvindekjøn.	Tilsammen.	Mandkjøn.	Kvindekjøn.	Tilsammen.
1	2	3	4	5	6	7
0—1	47 685	45 596	93 281	5 420	4 211	9 631
1—2	45 359	43 641	89 000	1 307	1 170	2 477
2—3	44 453	42 825	87 278	637	572	1 209
3—4	43 934	42 344	86 278	453	426	879
4—5	43 520	41 968	85 488	355	334	689
0— 5	224 951	216 374	441 325	8 172	6 713	14 885
5— 10	213 687	206 031	419 718	1 062	1 061	2 123
10— 15	209 410	201 616	411 026	769	841	1 610
15— 20	204 298	196 717	401 015	1 482	1 099	2 581
20— 25	194 772	190 987	385 759	2 080	1 199	3 279
25— 30	185 142	184 630	369 772	1 749	1 335	3 084
30— 35	177 022	177 848	354 870	1 509	1 374	2 883
35— 40	169 738	170 872	340 610	1 458	1 423	2 881
40— 45	162 336	163 591	325 927	1 532	1 453	2 985
45— 50	154 359	156 535	310 894	1 681	1 397	3 078
50— 55	145 291	149 004	294 295	1 965	1 642	3 607
55— 60	134 472	140 125	274 597	2 371	1 953	4 324
60— 65	121 270	128 822	250 092	2 980	2 619	5 599
65— 70	104 449	113 567	218 016	3 737	3 499	7 236
70— 75	83 879	93 601	177 480	4 547	4 566	9 113
75— 80	59 146	68 322	127 468	5 194	5 362	10 556
80— 85	33 778	41 573	75 351	4 734	5 170	9 904
85— 90	13 927	18 802	32 729	3 095	3 734	6 829
90— 95	3 535	5 603	9 138	1 118	1 587	2 705
95—100	641	1 101	1 742	220	394	614
100—105	91	187	278	42	68	110
105—	3	16	19	3	11	14
Tilsammen	2 596 197	2 625 924	5 222 121	51 500	48 500	100 000

1) Colonne 1: Age (n); colonnes 2-4: Contemporains à l'âge de n à n + 1 d'une population stationnaire par mille contemporains; col. 11: Rapport des coefficients de mortalité du sexe masculin à ceux du sexe

tænkt Befolkning ved et aarligt Antal af 100 000 Levendefødte (51 500 lighedskoefficienterne for etaarige og femaarige Aldersklasser.

nombre annuel de 100 000 nés-vivants, avec renseignements sur les coefficients d'âge d'une et de cinq années.¹⁾

Antal Døde i Alderen n til n + 1 pr. 1 000 Levende.			Mandkjønnets Dødeligheds- koefficienter i Procenter af Kvindekjønnets.	Alder.
Mandkjon.	Kvindekjon.	Tilsammen.		
8	9	10	11	1
113.66	92.35	103.25	123.1	0—1
28.81	26.81	27.83	107.5	1—2
14.33	13.36	13.85	107.3	2—3
10.31	10.06	10.19	102.5	3—4
8.16	7.96	8.06	102.5	4—5
36.33	31.02	33.73	117.1	0— 5
4.97	5.15	5.06	96.5	5— 10
3.67	4.17	3.92	88.0	10— 15
7.25	5.59	6.44	129.7	15— 20
10.68	6.16	8.50	173.4	20— 25
9.45	7.23	8.34	130.7	25— 30
8.52	7.73	8.12	110.2	30— 35
8.59	8.33	8.46	103.1	35— 40
9.44	8.88	9.16	106.3	40— 45
10.89	9.05	9.90	120.3	45— 50
13.52	11.02	12.26	122.7	50— 55
17.63	13.94	15.75	126.5	55— 60
24.57	20.33	22.39	120.9	60— 65
35.78	30.81	33.19	116.1	65— 70
54.21	48.78	51.35	111.1	70— 75
87.82	78.48	82.81	111.9	75— 80
140.15	124.36	131.44	112.7	80— 85
222.23	198.60	208.65	111.9	85— 90
316.27	283.24	296.02	111.7	90— 95
343.21	357.86	352.47	95.9	95—100
461.54	363.64	395.68	126.9	100—105
1 000.00	687.50	736.84	145.5	105—
19.84	18.47	19.15	107.4	Tilsammen.

imaginée; col. 5—7: Nombre des décès à l'âge de n à n + 1; col. 8—10: Nombre des décès à l'âge de n à n + 1 féminin.

Tabel 4. Antallet af de ifølge Livs- og Dødstabellen (Tabel 1) samtidigt gjenlevende Personer i Alderen 15 Aar og opover for hvert Alderstrin, fordelt efter ægteskabelig Stilling.

Nombre des survivants d'après le tableau n° 1, répartis d'après leur état civil pour ceux qui ont accompli l'âge de 15 ans et au-dessus, pour chaque année d'âge.

Aldersaar.	Mænd.				Kvinder.			
	Ialt efter Tabel 1.	Heraf som			Ialt efter Tabel 1.	Heraf som		
		Ugifte.	Gifte.	Enkemænd og Fraskilte.		Ugifte.	Gifte.	Enker og Fraskilte.*
1	2	3	4	5	6	7	8	9
15	80 576	80 562	13	1	82 237	82 218	17	2
16	80 197	80 164	28	5	81 809	81 711	93	5
17	79 721	79 660	56	5	81 355	81 002	341	12
18	79 143	78 802	334	7	80 891	79 794	1 078	19
19	78 454	77 690	755	9	80 436	77 547	2 855	34
20	77 698	76 064	1 622	12	79 971	74 336	5 573	62
21	76 888	73 255	3 603	30	79 490	69 887	9 492	111
22	76 027	69 321	6 648	58	79 012	64 554	14 282	176
23	75 193	64 464	10 619	110	78 528	58 994	19 286	248
24	74 414	58 804	15 386	224	78 019	53 301	24 361	357
25	73 659	53 034	20 323	302	77 498	47 964	29 023	511
26	72 922	46 995	25 584	343	76 981	42 902	33 431	648
27	72 207	41 220	30 552	435	76 419	38 528	37 114	777
28	71 528	36 630	34 341	557	75 843	35 287	39 569	987
29	70 891	31 872	38 316	703	75 311	31 745	42 406	1 160
30	70 263	27 994	41 393	876	74 745	29 048	44 273	1 424
31	69 619	24 463	44 198	958	74 187	26 497	45 997	1 693
32	69 011	21 158	46 781	1 072	73 645	24 009	47 793	1 843
33	68 439	18 833	48 375	1 231	73 059	22 494	48 420	2 145
34	67 874	16 712	49 857	1 305	72 477	20 840	49 199	2 438
35	67 334	15 257	50 621	1 456	71 912	19 639	49 654	2 619
36	66 785	13 866	51 310	1 609	71 337	18 380	50 145	2 812
37	66 203	12 357	52 195	1 651	70 752	17 174	50 529	3 049
38	65 614	11 275	52 565	1 774	70 174	16 495	50 284	3 395
39	65 065	10 443	52 721	1 901	69 598	15 978	49 868	3 752
40	64 503	10 387	52 104	2 012	68 979	16 141	48 788	4 050
41	63 933	9 689	52 053	2 191	68 357	15 104	48 956	4 297
42	63 353	8 543	52 477	2 333	67 755	13 497	49 535	4 723
43	62 755	8 210	52 076	2 469	67 148	13 120	48 870	5 158
44	62 155	7 724	52 033	2 398	66 565	12 870	48 332	5 363
45	61 529	7 456	51 585	2 488	65 983	12 593	47 616	5 774
46	60 919	6 978	51 208	2 733	65 392	11 854	47 195	6 343
47	60 291	6 528	50 936	2 827	64 815	11 427	46 624	6 764
48	59 631	6 437	50 271	2 923	64 269	11 412	45 772	7 085
49	58 979	6 137	49 756	3 086	63 728	11 184	45 023	7 521

Tabel 4 (Forts.). Antallet af de ifølge Livs- og Dødstabellen (Tabel 1) samtidigt gjenlevende Personer i Alderen 15 Aar og opover for hvert Alderstrin, fordelt efter ægteskabelig Stilling.

Aldersaar.	Mænd.				Kvinder.			
	Ialt efter Tabel 1.	Heraf som			Ialt efter Tabel 1.	Heraf som		
		Ugifte.	Gift.	Enkemænd og Fraskilte.		Ugifte.	Gift.	Enker og Fraskilte.
1	2	3	4	5	6	7	8	9
50	58 264	6 602	48 268	3 394	63 103	11 583	43 397	8 123
51	57 541	6 596	47 346	3 599	62 445	11 259	42 649	8 537
52	56 849	5 916	47 144	3 789	61 803	10 190	42 498	9 115
53	56 084	5 793	46 264	4 027	61 121	9 973	41 487	9 661
54	55 276	5 456	45 719	4 101	60 436	9 624	40 801	10 011
55	54 449	5 391	44 786	4 272	59 718	9 459	39 609	10 650
56	53 593	5 162	43 978	4 453	58 957	9 238	38 426	11 293
57	52 709	4 799	43 266	4 644	58 195	8 793	37 641	11 761
58	51 786	4 739	42 134	4 913	57 410	8 533	36 808	12 069
59	50 860	4 607	41 226	5 027	56 629	8 379	35 794	12 456
60	49 845	4 889	39 519	5 437	55 691	8 929	33 576	13 186
61	48 802	4 855	38 181	5 766	54 700	8 493	32 220	13 987
62	47 756	4 215	37 619	5 922	53 752	7 737	31 566	14 449
63	46 587	3 980	36 257	6 350	52 659	7 738	29 888	15 033
64	45 348	3 870	34 695	6 783	51 482	7 332	28 478	15 672
65	44 059	3 773	33 166	7 120	50 291	7 096	27 018	16 177
66	42 718	3 545	31 810	7 363	48 991	6 750	25 499	16 742
67	41 334	3 317	30 445	7 572	47 588	6 355	23 996	17 237
68	39 873	3 215	28 892	7 766	46 132	6 105	22 566	17 461
69	38 426	3 089	27 284	8 053	44 721	5 874	21 151	17 696
70	36 802	3 093	25 218	8 491	43 077	5 834	19 258	17 985
71	35 181	2 851	23 693	8 637	41 363	5 488	17 962	17 913
72	33 599	2 440	22 450	8 709	39 670	4 959	16 745	17 966
73	31 782	2 376	20 513	8 893	37 755	4 810	14 754	18 191
74	29 891	2 279	18 664	8 948	35 788	4 490	13 249	18 049
75	27 973	2 089	16 770	9 114	33 661	4 210	11 656	17 795
76	26 020	1 926	15 014	9 080	31 489	3 828	10 121	17 540
77	24 001	1 678	13 519	8 804	29 305	3 427	9 051	16 827
78	21 937	1 580	11 841	8 516	27 033	3 159	7 844	16 030
79	19 949	1 502	10 145	8 302	24 894	2 757	6 545	15 592
80	17 887	1 204	8 718	7 965	22 606	2 578	5 345	14 683
81	15 891	978	7 481	7 432	20 297	2 358	4 432	13 507
82	14 028	807	6 339	6 882	18 182	1 961	3 710	12 511
83	12 107	730	5 107	6 270	16 041	1 684	2 935	11 422
84	10 320	663	4 133	5 524	13 958	1 442	2 294	10 222
85	8 694	484	3 327	4 883	11 947	1 232	1 816	8 899
86	7 261	370	2 581	4 310	10 102	965	1 380	7 757
87	5 933	333	2 017	3 583	8 415	776	1 031	6 608
88	4 668	285	1 481	2 902	6 843	670	763	5 410
89	3 566	208	1 044	2 314	5 398	484	565	4 349

Tabel 4 (Forts.). Antallet af de ifølge Livs- og Dødstabellen (Tabel 1) samtidigt gjenlevende Personer i Alderen 15 Aar og opover for hvert Alderstrin, fordelt efter ægteskabelig Stilling.

Aldersaar.	Mænd.				Kvinder.			
	Ialt efter Tabel 1.	Heraf som			Ialt efter Tabel 1.	Heraf som		
		Ugifte.	Gifte.	Enkemænd og Fraskilte.		Ugifte.	Gifte.	Enker og Fraskilte.
1	2	3	4	5	6	7	8	9
90	2 685	141	708	1 836	4 248	369	384	3 495
91	2 012	94	507	1 411	3 314	333	260	2 721
92	1 488	64	372	1 052	2 506	231	188	2 087
93	1 069	54	265	750	1 848	185	89	1 574
94	753	35	190	528	1 345	164	54	1 127
95	515	19	108	388	975	106	47	822
96	362	7	60	295	697	74	25	598
97	271	12	39	220	474	51	19	404
98	195	18	22	155	325	34	13	278
99	133	19	13	101	232	32	-	200
100	88	22	4	62	162	22	-	140
101	59	9	5	45	121	5	-	116
102	37	-	-	37	85	-	-	85
103	22	-	-	22	57	-	-	57
104	12	-	-	12	36	-	-	36
105	6	-	-	6	22	-	-	22
106	3	-	-	3	12	-	-	12
107	1	-	-	1	6	-	-	6
108	-	-	-	-	3	-	-	3
109	-	-	-	-	1	-	-	1

Tabel 5. Antallet af de ifølge Livs- og Dødstabellen (Tabel 1) i de forskellige Aldersaar fra det 16de og opover døde Personer, fordelt efter ægteskabelig Stilling.

Nombre des décédés dans chaque année d'âge d'après le tableau n° 1, répartis selon leur état civil pour ceux qui ont accompli l'âge de 15 ans.

Aldersaar.	Mænd.				Kvinder.			
	Ialt efter Tabel 1.	Ugifte.	Gifte.	Enke-mænd.	Ialt efter Tabel 1.	Ugifte.	Gifte.	Enker.
1	2	3	4	5	6	7	8	9
15—16	379	379	-	-	428	427	1	-
16—17	476	476	-	-	454	452	2	-
17—18	578	578	-	-	464	459	5	-
18—19	689	687	2	-	455	442	13	-
19—20	756	751	5	-	465	440	25	-
15—20	2 878	2 871	7	-	2 266	2 220	46	-
20—21	810	794	16	-	481	429	51	1
21—22	861	833	26	2	478	391	86	1
22—23	834	788	45	1	484	365	117	2
23—24	779	707	72	-	509	350	157	2
24—25	755	649	106	-	521	323	192	6
20—25	4 039	3 771	265	3	2 473	1 858	603	12
25—26	737	585	150	2	517	287	221	9
26—27	715	525	186	4	562	284	268	10
27—28	679	453	217	9	576	259	305	12
28—29	637	383	246	8	532	208	313	11
29—30	628	365	255	8	566	206	346	14
25—30	3 396	2 311	1 054	31	2 753	1 244	1 453	56
30—31	644	350	283	11	558	197	341	20
31—32	608	295	299	14	542	192	331	19
32—33	572	258	297	17	586	191	373	22
33—34	565	223	326	16	582	155	403	24
34—35	540	202	322	16	565	136	411	18
30—35	2 929	1 328	1 527	74	2 833	871	1 859	103
35—36	549	184	348	17	575	161	392	22
36—37	582	177	391	14	585	150	406	29
37—38	589	180	391	18	578	130	416	32
38—39	549	149	373	27	576	134	411	31
39—40	562	144	392	26	619	142	439	38
35—40	2 831	834	1 895	102	2 933	717	2 064	152
40—41	570	133	414	23	622	137	441	44
41—42	580	127	426	27	602	117	436	49
42—43	598	130	438	30	607	122	430	55
43—44	600	120	449	31	583	126	410	47
44—45	626	126	459	41	582	118	410	54
40—45	2 974	636	2 186	152	2 996	620	2 127	249

Tabel 5 (Forts.). Antallet af de ifølge Livs- og Dødstabellen (Tabel 1) i de forskellige Aldersaar fra det 16de og opover døde Personer, fordelt efter ægteskabelig Stilling.

Aldersaar.	Mænd				Kvinder.			
	Ialt efter Tabel 1.	Ugifte.	Gifte.	Enke-mænd.	Ialt efter Tabel 1.	Ugifte.	Gifte.	Enker.
1	2	3	4	5	6	7	8	9
45—46	610	113	453	44	591	116	414	61
46—47	628	106	475	47	577	120	393	64
47—48	660	112	508	40	546	117	361	68
48—49	652	105	511	36	541	113	360	68
49—50	715	113	548	54	625	134	401	90
45—50	3 265	549	2 495	221	2 880	600	1 929	351
50—51	723	121	544	58	658	143	418	97
51—52	692	116	529	47	642	125	427	90
52—53	765	126	569	70	682	129	444	109
53—54	808	129	592	87	685	140	423	122
54—55	827	128	615	84	718	143	436	139
50—55	3 815	620	2 849	346	3 385	680	2 148	557
55—56	856	123	639	94	761	151	460	150
56—57	884	122	666	96	762	142	462	158
57—58	923	125	684	114	785	136	471	178
58—59	926	111	691	124	781	145	443	193
59—60	1 015	133	739	143	938	196	495	247
55—60	4 604	614	3 419	571	4 027	770	2 331	926
60—61	1 043	144	745	154	991	199	534	258
61—62	1 046	131	766	149	948	169	527	252
62—63	1 169	133	861	175	1 093	188	587	318
63—64	1 239	137	892	210	1 177	196	601	380
64—65	1 289	148	889	252	1 191	205	590	396
60—65	5 786	693	4 153	940	5 400	957	2 839	1 604
65—66	1 341	149	925	267	1 300	205	645	450
66—67	1 384	151	948	285	1 403	224	667	512
67—68	1 461	152	990	319	1 456	234	658	564
68—69	1 447	151	977	319	1 411	209	622	580
69—70	1 624	189	1 028	407	1 644	275	650	719
65—70	7 257	792	4 868	1 597	7 214	1 147	3 242	2 825
70—71	1 621	182	994	445	1 714	261	674	779
71—72	1 582	139	983	460	1 693	230	684	779
72—73	1 817	156	1 075	586	1 915	282	713	920
73—74	1 891	162	1 074	655	1 967	271	687	1 009
74—75	1 918	165	1 095	658	2 127	292	687	1 148
70—75	8 829	804	5 221	2 804	9 416	1 336	3 445	4 635
75—76	1 953	176	1 084	693	2 172	298	675	1 199
76—77	2 019	176	1 042	801	2 184	276	659	1 249
77—78	2 064	178	1 004	882	2 272	287	640	1 345
78—79	1 988	154	947	887	2 139	260	536	1 343
79—80	2 062	163	948	951	2 288	296	500	1 492
75—80	10 086	847	5 025	4 214	11 055	1 417	3 010	6 628

Tabel 5 (Forts.). Antallet af de ifølge Livs- og Dødstabellen (Tabel 1) i de forskellige Aldersaar fra det 16de og opover døde Personer, fordelt efter ægteskabelig Stilling.

Aldersaar.	Mænd.				Kvinder.			
	Ialt efter Tabel 1.	Ugifte.	Gift.	Enke-mænd.	Ialt efter Tabel 1.	Ugifte.	Gift.	Enker.
1	2	3	4	5	6	7	8	9
80—81	1 996	160	852	984	2 309	302	478	1 529
81—82	1 863	139	740	984	2 115	248	401	1 466
82—83	1 921	144	758	1 019	2 141	253	387	1 501
83—84	1 787	134	668	985	2 083	225	333	1 525
84—85	1 626	122	567	937	2 011	196	294	1 521
80—85	9 193	699	3 585	4 909	10 659	1 224	1 893	7 542
85—86	1 433	100	480	853	1 845	191	251	1 403
86—87	1 328	75	395	858	1 687	180	197	1 310
87—88	1 265	61	345	859	1 572	150	170	1 252
88—89	1 102	66	313	723	1 445	130	142	1 173
89—90	881	53	231	597	1 150	104	98	948
85—90	6 009	355	1 764	3 890	7 699	755	858	6 086
90—91	673	32	142	499	934	90	67	777
91—92	524	27	103	394	808	74	53	681
92—93	419	22	87	310	658	60	37	561
93—94	316	21	69	226	503	47	29	427
94—95	238	14	49	175	370	33	19	318
90—95	2 170	116	450	1 604	3 273	304	205	2 764
95—96	153	7	26	120	278	23	14	241
96—97	91	6	15	70	223	18	9	196
97—98	76	4	12	60	149	11	6	132
98—99	62	-	10	52	93	7	4	82
99—100	45	1	4	40	70	8	-	62
99—100	427	18	67	342	813	67	33	713
100—101	29	-	2	27	41	5	-	36
101—102	22	-	4	18	36	5	-	31
102—103	15	6	3	6	28	2	2	24
103—104	10	-	-	10	21	4	-	17
104—105	6	-	-	6	14	-	-	14
100—105	82	6	9	67	140	16	2	122
105—106	3	-	-	3	10	-	-	10
106—107	2	-	-	2	6	-	-	6
107—108	1	-	-	1	3	-	-	3
108—109	-	-	-	-	2	-	-	2
109—110	-	-	-	-	1	-	-	1
105—110	6	-	-	6	22	-	-	22

Tabel 6. Antallet af de ifølge Tabel 1 og 5 ved hvert Alderstrin fra Fødselen af og indtil dette Trin (n) stedfundne Dødsfald af Ugifte, Gifte, Enkemænd og Enker (Fraskilte herunder indbefattet).

Nombre des décès d'après les tableaux nos 1 et 5 survenus depuis la naissance jusqu'à l'âge (n), répartis d'après l'état civil.

Mandkjøn.						Kvindekjøn.					
Alder (n).	Ialt (Ugifte).	Alder (n).	Ialt (Ugifte).	Alder (n).	Ialt (Ugifte).	Alder (n).	Ialt (Ugifte).	Alder (n).	Ialt (Ugifte).	Alder (n).	Ialt (Ugifte).
1	2	3	4	5	6	7	8	9	10	11	12
1	10 525	6	16 404	11	18 244	1	8 683	6	14 394	11	16 351
2	13 063	7	16 864	12	18 535	2	11 095	7	14 868	12	16 682
3	14 299	8	17 266	13	18 816	3	12 273	8	15 293	13	17 013
4	15 178	9	17 609	14	19 111	4	13 152	9	15 676	14	17 362
5	15 868	10	17 930	15	19 424	5	13 841	10	16 028	15	17 763

Alder (n).	Mandkjøn.				Kvindekjøn.			
	Ialt.	Ugifte.	Gifte.	Enkemænd.	Ialt.	Ugifte.	Gifte.	Enker.
1	2	3	4	5	6	7	8	9
16	19 803	19 803	-	-	18 191	18 190	1	-
17	20 279	20 279	-	-	18 645	18 642	3	-
18	20 857	20 857	-	-	19 109	19 101	8	-
19	21 546	21 544	2	-	19 564	19 543	21	-
20	22 302	22 295	7	-	20 029	19 983	46	-
21	23 112	23 089	23	-	20 510	20 412	97	1
22	23 973	23 922	49	2	20 988	20 803	183	2
23	24 807	24 710	94	3	21 472	21 168	300	4
24	25 586	25 417	166	3	21 981	21 518	457	6
25	26 341	26 066	272	3	22 502	21 841	649	12
26	27 078	26 651	422	5	23 019	22 128	870	21
27	27 793	27 176	608	9	23 581	22 412	1 138	31
28	28 472	27 629	825	18	24 157	22 671	1 443	43
29	29 109	28 012	1 071	26	24 689	22 879	1 756	54
30	29 737	28 377	1 326	34	25 255	23 085	2 102	68
31	30 381	28 727	1 609	45	25 813	23 282	2 443	88
32	30 989	29 022	1 908	59	26 355	23 474	2 774	107
33	31 561	29 280	2 205	76	26 941	23 665	3 147	129
34	32 126	29 503	2 531	92	27 523	23 820	3 550	153
35	32 666	29 705	2 853	108	28 088	23 956	3 961	171
36	33 215	29 889	3 201	125	28 663	24 117	4 353	193
37	33 797	30 066	3 592	139	29 248	24 267	4 759	222
38	34 386	30 246	3 983	157	29 826	24 397	5 175	254
39	34 935	30 395	4 356	184	30 402	24 531	5 586	285
40	35 497	30 539	4 748	210	31 021	24 673	6 025	323

Tabel 6 (Forts.). Antallet af de ifølge Tabel 1 og 5 ved hvert Alders-
trin fra Fødselen af og indtil dette Trin (n) stedfundne Dødsfald af
Ugifte, Gifte, Enkemænd og Enker (Fraskilte herunder indbefattet).

Alder (n).	Mandkjen.				Kvindelkjen.			
	Ialt.	Ugifte.	Gifte.	Enke- mænd.	Ialt.	Ugifte.	Gifte.	Enker.
1	2	3	4	5	6	7	8	9
41	36 067	30 672	5 162	233	31 643	24 810	6 466	367
42	36 647	30 799	5 588	260	32 245	24 927	6 902	416
43	37 245	30 929	6 026	290	32 852	25 049	7 332	471
44	37 845	31 049	6 475	321	33 435	25 175	7 742	518
45	38 471	31 175	6 934	362	34 017	25 293	8 152	572
46	39 081	31 288	7 387	406	34 608	25 409	8 566	633
47	39 709	31 394	7 862	453	35 185	25 529	8 959	697
48	40 369	31 506	8 370	493	35 731	25 646	9 320	765
49	41 021	31 611	8 881	529	36 272	25 759	9 680	833
50	41 736	31 724	9 429	583	36 897	25 893	10 081	923
51	42 459	31 845	9 973	641	37 555	26 036	10 499	1 020
52	43 151	31 961	10 502	688	38 197	26 161	10 926	1 110
53	43 916	32 087	11 071	758	38 879	26 290	11 370	1 219
54	44 724	32 216	11 663	845	39 564	26 430	11 793	1 341
55	45 551	32 344	12 278	929	40 282	26 573	12 229	1 480
56	46 407	32 467	12 917	1 023	41 043	26 724	12 689	1 630
57	47 291	32 589	13 583	1 119	41 805	26 866	13 151	1 788
58	48 214	32 714	14 267	1 233	42 590	27 002	13 622	1 966
59	49 140	32 825	14 958	1 357	43 371	27 147	14 065	2 159
60	50 155	32 958	15 697	1 500	44 309	27 343	14 560	2 406
61	51 198	33 102	16 442	1 654	45 300	27 542	15 094	2 664
62	52 244	33 233	17 208	1 803	46 248	27 711	15 621	2 916
63	53 413	33 366	18 069	1 978	47 341	27 899	16 208	3 234
64	54 652	33 503	18 961	2 188	48 518	28 095	16 809	3 614
65	55 941	33 651	19 850	2 440	49 709	28 300	17 399	4 010
66	57 282	33 800	20 775	2 707	51 009	28 505	18 044	4 460
67	58 666	33 951	21 723	2 992	52 412	28 729	18 711	4 972
68	60 127	34 103	22 713	3 311	53 868	28 963	19 369	5 536
69	61 574	34 254	23 690	3 630	55 279	29 172	19 991	6 116
70	63 198	34 443	24 718	4 037	56 923	29 447	20 641	6 835
71	64 819	34 625	25 712	4 482	58 637	29 708	21 315	7 614
72	66 401	34 764	26 695	4 942	60 330	29 938	21 999	8 393
73	68 218	34 920	27 770	5 528	62 245	30 220	22 712	9 313
74	70 109	35 082	28 844	6 183	64 212	30 491	23 399	10 322
75	72 027	35 247	29 939	6 841	66 339	30 783	24 086	11 470
76	73 980	35 423	31 023	7 534	68 511	31 081	24 761	12 669
77	75 999	35 599	32 065	8 335	70 695	31 357	25 420	13 918
78	78 063	35 777	33 069	9 217	72 967	31 644	26 060	15 263
79	80 051	35 931	34 016	10 104	75 106	31 904	26 596	16 606
80	82 113	36 094	34 964	11 055	77 394	32 200	27 096	18 098

Tabel 6 (Forts.). Antallet af de ifølge Tabel 1 og 5 ved hvert Alders-trin fra Fødselen af og indtil dette Trin (n) stedfundne Dødsfald af Ugifte, Gifte, Enkemænd og Enker (Fraskilte herunder indbefattet).

Alder (n).	Mandkøn.				Kvindekøn.			
	Ialt.	Ugifte.	Gifte.	Enke- mænd.	Ialt.	Ugifte.	Gifte.	Enker.
1	2	3	4	5	6	7	8	9
81	84 109	36 254	35 816	12 039	79 703	32 502	27 574	19 627
82	85 972	36 393	36 556	13 023	81 818	32 750	27 975	21 093
83	87 893	36 537	37 314	14 042	83 959	33 003	28 362	22 594
84	89 680	36 671	37 982	15 027	86 042	33 228	28 695	24 119
85	91 306	36 793	38 549	15 964	88 053	33 424	28 989	25 640
86	92 739	36 893	39 029	16 817	89 898	33 615	29 240	27 043
87	94 067	36 968	39 424	17 675	91 585	33 795	29 437	28 353
88	95 332	37 029	39 769	18 534	93 157	33 945	29 607	29 605
89	96 434	37 095	40 082	19 257	94 602	34 075	29 749	30 778
90	97 315	37 148	40 313	19 854	95 752	34 179	29 847	31 726
91	97 988	37 180	40 455	20 353	96 686	34 269	29 914	32 503
92	98 512	37 207	40 558	20 747	97 494	34 343	29 967	33 184
93	98 931	37 229	40 645	21 057	98 152	34 403	30 004	33 745
94	99 247	37 250	40 714	21 283	98 655	34 450	30 033	34 172
95	99 485	37 264	40 763	21 458	99 025	34 483	30 052	34 490
96	99 638	37 271	40 789	21 578	99 303	34 506	30 066	34 731
97	99 729	37 277	40 804	21 648	99 526	34 524	30 075	34 927
98	99 805	37 281	40 816	21 708	99 675	34 535	30 081	35 059
99	99 867	37 281	40 826	21 760	99 768	34 542	30 085	35 141
100	99 912	37 282	40 830	21 800	99 838	34 550	30 085	35 203
101	99 941	37 282	40 832	21 827	99 879	34 555	30 085	35 239
102	99 963	37 282	40 836	21 845	99 915	34 560	30 085	35 270
103	99 978	37 288	40 839	21 851	99 943	34 562	30 087	35 294
104	99 988	37 288	40 839	21 861	99 964	34 566	30 087	35 311
105	99 994	37 288	40 839	21 867	99 978	34 566	30 087	35 325
106	99 997	37 288	40 839	21 870	99 988	34 566	30 087	35 335
107	99 999	37 288	40 839	21 872	99 994	34 566	30 087	35 341
108	100 000	37 288	40 839	21 873	99 997	34 566	30 087	35 344
109	-	-	-	-	99 999	34 566	30 087	35 346
110	-	-	-	-	100 000	34 566	30 087	35 347

Bilage.

Bilag 1. Detailleret Oversigt over de Levende

Appendice 1. Aperçu détaillé des vivants répartis

Alder (n).	Samlet Antal af Levende i Alderen n til n + 1 ved Udgangen af de 10 Aar 1891—1900.		Antallet af de i Aarene 1891—1900 i Alderen n til n + 1 og til det andet af de to vedkommende Fødselsaar hørende Døde.		Korrektion paa Grund af Udvandringen i Aarene 1891—1900 (0.512 × de i nævnte Aar i Alderen n til n + 1 og til det andet af de to vedkommende Fødselsaar hørende Udvandrede).		Korrektion paa Grund af Udvandringen i Aarene 1892—1901 (0.651 × de i nævnte Aar i Alderen n til n + 1 og til det første af de to vedkommende Fødselsaar hørende Udvandrede).	
	Mand- køn.	Kvinde- køn.	Mand- køn.	Kvinde- køn.	Mand- køn.	Kvinde- køn.	Mand- køn.	Kvinde- køn.
1	2	3	4	5	6	7	8	9
0 Aar	303 061	289 596	23 607	17 943	— 144	— 188	5	— 26
1 —	284 718	274 010	4 779	4 231	14	— 10	32	4
2 —	275 313	265 150	2 184	1 961	23	8	44	15
3 —	268 562	258 462	1 437	1 393	28	18	56	42
4 —	264 217	253 643	1 147	1 049	31	21	38	22
5 —	259 835	249 282	858	835	32	18	43	18
6 —	255 613	245 383	719	692	33	19	53	15
7 —	252 544	242 393	627	609	41	19	68	18
8 —	248 601	238 836	530	545	46	15	65	15
9 —	244 795	235 552	457	492	42	11	61	— 6
10 —	239 863	230 852	454	447	40	— 2	79	— 1
11 —	235 832	227 103	412	401	50	— 3	90	— 8
12 —	233 174	224 847	385	447	67	4	123	— 3
13 —	229 405	221 796	390	411	87	6	151	— 14
14 —	225 039	217 759	410	497	108	— 3	258	20
15 —	220 483	214 393	473	544	187	25	518	154
16 —	214 782	209 731	585	551	360	113	958	301
17 —	207 480	204 668	685	572	612	204	1 451	463
18 —	198 337	199 055	805	550	874	276	1 807	443
19 —	188 726	194 246	885	523	1 027	273	1 828	609
20 —	179 185	188 867	887	539	1 008	364	1 743	557
21 —	169 483	183 489	927	541	906	311	1 374	471
22 —	159 624	177 337	893	515	668	245	900	427
23 —	151 857	171 801	771	525	404	240	603	383
24 —	144 451	166 520	718	538	267	216	442	434
25 —	138 560	161 783	686	531	197	239	293	343
26 —	133 348	157 964	643	523	125	196	120	302
27 —	129 167	154 550	604	582	42	168	35	297
28 —	126 306	151 954	561	525	— 3	168	— 19	243
29 —	123 568	149 044	520	509	— 36	146	— 18	307
30 —	120 134	145 409	535	569	— 25	176	— 62	218
31 —	118 331	143 490	520	485	— 75	117	— 80	166
32 —	117 280	141 939	479	554	— 88	90	— 73	169
33 —	116 041	140 130	471	549	— 70	95	— 86	147
34 —	114 729	137 891	456	538	— 79	83	— 71	143

i Aarene 1891—1901 fordelt efter Aldersaar.

par années d'âge pour les années 1891—1901.

Beregnet Antal af Levende i Alderen n i Aarene 1891—1900.		Beregnet Antal af Levende i Alderen n til n + 1 ved Begyndelsen af Aarene 1892—1901.		Forholdstal til Korrektion af de i Aarene 1892—1901 i Alderen n til n + 1 og til det første af de to vedkommende Fødselsaar hørende Døde.		Alder (n).
Mandkjøn (Rubr. 2 + 4 + 6).	Kvindekjøn (Rubr. 3 + 5 + 7).	Mandkjøn (Rubr. 2 ÷ 8).	Kvindekjøn (Rubr. 3 ÷ 9).	Mandkjøn 1 000 × (Rubr. 6 + 8) : Rubr. 12.	Kvindekjøn 1 000 × (Rubr. 7 + 9) : Rubr. 13.	
10	11	12	13	14	15	1
326 524	307 351	303 056	289 622	— 0.46	— 0.74	0 Aar
289 511	278 230	284 686	274 006	0.16	— 0.02	1 —
277 520	267 119	275 269	265 135	0.24	0.09	2 —
270 027	259 873	268 506	258 420	0.31	0.23	3 —
265 395	254 713	264 179	253 621	0.26	0.17	4 —
260 725	250 135	259 792	249 264	0.29	0.14	5 —
256 365	246 094	255 560	245 368	0.34	0.14	6 —
253 212	243 021	252 476	242 375	0.43	0.15	7 —
249 177	239 396	248 536	238 821	0.45	0.13	8 —
245 294	236 055	244 734	235 558	0.42	0.02	9 —
240 357	231 297	239 784	230 853	0.50	— 0.01	10 —
236 294	227 501	235 742	227 111	0.59	— 0.05	11 —
233 626	225 298	233 051	224 850	0.82		12 —
229 882	222 213	229 254	221 810	1.04	— 0.04	13 —
225 557	218 253	224 781	217 739	1.63	0.08	14 —
221 143	214 962	219 965	214 239	3.21	0.84	15 —
215 727	210 395	213 824	209 430	6.16	1.98	16 —
208 777	205 444	206 029	204 205	10.01	3.27	17 —
200 016	199 881	196 530	198 612	13.64	3.62	18 —
190 638	195 042	186 898	193 637	15.28	4.55	19 —
181 080	189 770	177 442	188 310	15.50	4.89	20 —
171 316	184 341	168 109	183 018	13.56	4.27	21 —
161 185	178 097	158 724	176 910	9.88	3.80	22 —
153 032	172 566	151 254	171 418	6.66	3.63	23 —
145 436	167 274	144 009	166 086	4.92	3.91	24 —
139 443	162 553	138 267	161 440	3.54	3.61	25 —
134 116	158 683	133 228	157 662	1.84	3.15	26 —
129 813	155 300	129 132	154 253	0.60	3.01	27 —
126 864	152 647	126 325	151 711	— 0.17	2.71	28 —
124 052	149 699	123 586	148 737	— 0.44	3.05	29 —
120 644	146 154	120 196	145 191			30 —
118 776	144 092	118 411	143 324			31 —
117 671	142 583	117 353	141 770	— 1.21	1.98	32 —
116 442	140 774	116 127	139 983			33 —
115 106	138 512	114 800	137 748			34 —

Bilag 1 (Forts.). Detailleret Oversigt over de

Alder (n).	Samlet Antal af Levende i Alderen n til n + 1 ved Udgangen af de 10 Aar 1891-1900.		Antallet af de i Aarene 1891-1900 i Alderen n til n + 1 og til det andet af de to vedkommende Fødselsaar hørende Døde.		Korrektion paa Grund af Udvandringen i Aarene 1891-1900 (0.512 × de i nævnte Aar i Alderen n til n + 1 og til det andet af de to vedkommende Fødselsaar hørende Udvandrede.		Korrektion paa Grund af Udvandringen i Aarene 1892-1901 (0.651 × de i nævnte Aar i Alderen n til n + 1 og til det første af de to vedkommende Fødselsaar hørende Udvandrede.	
	Mand- kjen.	Kvinde- kjen.	Mand- kjen.	Kvinde- kjen.	Mand- kjen.	Kvinde- kjen.	Mand- kjen.	Kvinde- kjen.
1	2	3	4	5	6	7	8	9
35 Aar	112 807	134 883	428	512	— 62	81	— 51	132
36 —	111 190	132 322	474	533.	— 54	72	— 54	97
37 —	110 015	130 381	471	517	— 48	54	— 37	97
38 —	108 066	127 364	470	517	— 36	53	— 45	69
39 —	106 588	124 897	415	504	— 44	43	— 9	113
40 —	105 406	122 623	479	573	— 7	65	— 24	63
41 —	103 870	120 293	429	503	— 35	31	— 40	31
42 —	101 676	117 499	490	530	— 50	8	— 51	-
43 —	99 712	115 167	442	484	— 56	— 8	— 54	— 10
44 —	97 650	112 707	486	470	— 56	— 8	— 42	12
45 —	95 840	110 422	468	478	— 46	11	— 46	-
46 —	93 693	107 745	452	472	— 54	— 3	— 57	— 15
47 —	91 204	104 690	483	434	— 63	— 19	— 60	— 8
48 —	89 151	102 301	483	417	— 59	— 2	— 41	5
49 —	87 828	100 489	483	445	— 35	15	— 11	65
50 —	85 379	97 527	557	515	— 3	47	— 11	61
51 —	83 140	94 917	473	456	— 6	37	— 10	63
52 —	79 892	91 174	505	480	— 9	40	9	87
53 —	77 722	88 424	534	483	12	55	34	101
54 —	75 510	85 839	551	482	22	59	36	117
55 —	73 613	83 568	559	511	23	68	50	113
56 —	72 059	81 522	582	520	29	65	37	102
57 —	70 806	79 853	589	512	18	55	30	94
58 —	69 125	77 809	625	541	14	46	12	53
59 —	67 725	76 185	598	523	7	27	27	66
60 —	65 801	74 027	695	684	16	37	3	29
61 —	65 186	73 310	641	585	-	12	— 12	— 1
62 —	64 792	72 850	735	669	— 17	— 5	— 19	— 6
63 —	64 049	72 114	814	777	— 22	— 8	— 20	— 14
64 —	62 643	70 660	854	792	— 20	— 15	— 13	— 10
65 —	61 579	69 447	879	809	— 13	— 11	— 14	— 10
66 —	59 725	67 441	929	938	— 12	— 12	— 15	— 12
67 —	57 439	65 085	952	933	— 13	— 9	— 1	5
68 —	55 303	62 881	1 013	969	-	6	— 1	3
69 —	53 477	61 128	973	932	— 2	2	6	11

Levende i Aarene 1891—1901 fordelt efter Aldersaar.

Beregnet Antal af Levende i Alderen n i Aarene 1891—1900.		Beregnet Antal af Levende i Alderen n til n + 1 ved Begyndelsen af Aarene 1892—1901.		Forholdstal til Korrektion af de i Aarene 1892—1901 i Alderen n til n + 1 og til det første af de to vedkommende Fødselsaar hørende Døde.		Alder. (n).
Mandkjøn (Rubr. 2 + 4 + 6).	Kvindekjøn (Rubr. 3 + 5 + 7).	Mandkjøn (Rubr. 2 ÷ 8).	Kvindekjøn (Rubr. 3 ÷ 9).	Mandkjøn 1 000 × (Rubr. 6 + 8) : Rubr. 12.	Kvindekjøn 1 000 × (Rubr. 7 + 9) : Rubr. 13.	
10	11	12	13	14	15	1
113 173	135 476	112 858	134 751	— 0.80	1.25	35 Aar
111 610	132 927	111 244	132 225			36 —
110 438	130 952	110 052	130 284			37 —
108 500	127 934	108 111	127 295			38 —
106 959	125 444	106 597	124 784			39 —
105 878	123 261	105 430	122 560	— 0.82	0.31	40 —
104 264	120 827	103 910	120 262			41 —
102 116	118 037	101 727	117 499			42 —
100 098	115 643	99 766	115 177			43 —
98 080	113 169	97 692	112 695			44 —
96 262	110 911	95 886	110 422	— 1.03	0.09	45 —
94 091	108 214	93 750	107 760			46 —
91 624	105 105	91 264	104 698			47 —
89 575	102 716	89 192	102 296			48 —
88 276	100 949	87 839	100 424			49 —
85 933	98 089	85 390	97 466	0.18	1.46	50 —
83 607	95 410	83 150	94 854			51 —
80 388	91 694	79 883	91 087			52 —
78 268	88 962	77 688	88 323			53 —
76 083	86 380	75 474	85 722			54 —
74 195	84 147	73 563	83 455	0.70	1.73	55 —
72 670	82 107	72 022	81 420			56 —
71 413	80 420	70 776	79 759			57 —
69 764	78 396	69 113	77 756			58 —
68 330	76 735	67 698	76 119			59 —
66 512	74 748	65 798	73 998	— 0.32	0.06	60 —
65 827	73 907	65 198	73 311			61 —
65 510	73 514	64 811	72 856			62 —
64 841	72 883	64 069	72 128			63 —
63 477	71 437	62 656	70 670			64 —
62 445	70 245	61 593	69 457	— 0.23	— 0.08	65 —
60 642	68 367	59 740	67 453			66 —
58 378	66 009	57 440	65 080			67 —
56 316	63 856	55 304	62 878			68 —
54 448	62 062	53 471	61 117			69 —

Levende i Aarene 1891—1901 fordelt efter Aldersaar.

Beregnet Antal af Levende i Alderen n i Aarene 1891—1900.		Beregnet Antal af Levende i Alderen n til n + 1 ved Begyndeleen af Aarene 1892—1901.		Forholdstal til Korrektion af de i Aarene 1892—1901 i Alderen n til n + 1 og til det første af de to vedkommende Fødselsaar hørende Døde.		Alder. (n).
Mandkøn (Rubr. 2 + 4 + 6).	Kvindekøn (Rubr. 3 + 5 + 7).	Mandkøn (Rubr. 2 : 8).	Kvindekøn. (Rubr. 3 ÷ 9).	Mandkøn 1000 × (Rubr. 6 + 8) : Rubr. 12.	Kvindekøn 1000 × (Rubr. 7 + 9) : Rubr. 13.	
10	11	12	13	14	15	1
52 254	59 703	51 056	58 462			70 Aar
49 888	57 028	48 915	56 019			71 —
46 871	53 682	45 729	52 488	— 0.36	— 0.21	72 —
43 830	50 399	42 624	49 188			73 —
40 635	47 075	39 435	45 841			74 —
37 309	43 663	36 113	42 320			75 —
33 824	39 915	32 655	38 689			76 —
30 115	35 937	28 937	34 679	— 1.33	— 1.17	77 —
26 449	31 954	25 349	30 765			78 —
23 427	28 845	22 391	27 761			79 —
20 053	25 177	18 926	23 894			80 —
17 102	21 906	16 223	20 899			81 —
14 286	18 645	13 384	17 614	— 1.24	— 1.63	82 —
11 938	16 064	11 111	15 130			83 —
9 828	13 532	9 091	12 594			84 —
8 005	11 165	7 366	10 346			85 —
6 459	9 144	5 906	8 415			86 —
5 222	7 575	4 702	6 938	— 0.37	— 2.12	87 —
4 059	6 109	3 572	5 486			88 —
3 043	4 759	2 659	4 241			89 —
2 254	3 666	1 948	3 282			90 —
1 691	2 892	1 467	2 549			91 —
1 272	2 224	1 078	1 936	7.10	— 0.69	92 —
910	1 653	762	1 420			93 —
629	1 175	522	1 002			94 —
422	832	342	709			95 —
286	579	242	480			96 —
207	392	169	312			97 —
138	255	110	207			98 —
91	169	72	135			99 —
55	107	41	86			100 —
28	73	24	64			101 —
19	49	16	39			102 —
12	33	9	27			103 —
7	25	4	21			104 —
2	18	1	12			105 —
-	8	-	5			106 —
-	3	-	3			107 —
-	2	-	1			108 —
-	-	-	-			109 —

Bilag 2. Detailleret Oversigt over de Døde

Appendice 2. Aperçu détaillé des décès répartis par années de

Fødselsaar udtrykt ved Differensen mellem Dødsaar og Fødselsaar (n).	De i Aaret 1891 til Fødselsaaret n og til det ældre af de to vedkommende Aldersaar hørende Døde.		De i Aarene 1892—1900 til Fødselsaaret n og til begge vedkommende Aldersaar hørende Døde.		De i Aaret 1901 til Fødselsaaret n og til det yngre af de to vedkommende Aldersaar hørende Døde.		Samlet Antal af Døde i Aarene 18 ⁹¹ / ₉₉ —19 ⁰⁰ / ₀₁ efter Fødselsaar.	
	Mandkj.	Kvindekj.	Mandkj.	Kvindekj.	Mandkj.	Kvindekj.	Mandkj. (Rubr. 2 + 4 + 6).	Kvindekj. (Rubr. 3 + 5 + 7).
	1	2	3	4	5	6	7	8
0	2 280	1 779	21 327	16 164	-	-	23 607	17 943
1	700	641	14 002	11 615	820	697	15 522	12 953
2	246	225	5 076	4 582	283	272	5 605	5 079
3	194	183	2 864	2 650	128	116	3 186	2 949
4	145	132	2 246	2 054	106	90	2 497	2 276
5	111	112	1 680	1 615	74	77	1 865	1 804
6	99	103	1 368	1 298	54	59	1 521	1 460
7	85	79	1 188	1 155	51	60	1 324	1 294
8	71	68	1 009	1 038	51	38	1 131	1 144
9	63	60	850	935	47	37	960	1 032
10	45	54	875	854	36	42	956	950
11	48	42	787	763	44	47	879	852
12	45	48	727	844	41	52	813	944
13	48	46	722	769	39	40	809	855
14	48	61	764	905	49	53	861	1 019
15	55	68	821	980	40	52	916	1 100
16	63	55	1 041	1 025	58	52	1 162	1 132
17	65	59	1 243	1 072	66	57	1 374	1 188
18	78	66	1 466	1 020	74	59	1 618	1 145
19	87	52	1 630	984	92	74	1 809	1 110
20	91	51	1 638	1 014	98	73	1 827	1 138
21	88	48	1 733	1 035	90	51	1 911	1 134
22	85	59	1 698	955	92	68	1 875	1 082
23	72	45	1 485	997	95	60	1 652	1 102
24	77	55	1 351	1 011	99	59	1 527	1 125
25	78	61	1 275	983	77	57	1 430	1 101
26	65	52	1 214	972	82	56	1 361	1 080
27	66	53	1 134	1 104	70	61	1 270	1 218
28	60	58	1 054	990	64	62	1 178	1 110
29	46	53	989	944	63	54	1 098	1 051
30	53	54	1 000	1 078	58	51	1 111	1 183
31	47	59	990	892	53	50	1 090	1 001
32	59	60	882	1 013	51	48	992	1 121
33	54	55	865	1 028	51	47	970	1 130
34	46	62	857	998	46	48	949	1 108

i Aarene 1891—1901 fordelt efter Fødsels- og Aldersaar.

naissance et par années d'âge pour les années 1891—1901.

Sammes Fordeling paa de to til hvert Fødselsaar hørende Aldersaar.				Korrigerede Tal for de til de yngre Aldersaar hørende Døde.		Samlet beregnet Antal af Døde i Alderen n til n + 1.		Fødselsaar udtrykt ved Differensen mellem Dødsaar og Fødselsaar (n).
De ældre Aldersaar.		De yngre Aldersaar.		Mandkj. (Rubr. 12 + Rubr. 12 × Tabel 1, Rubr. 14 : 1 000).	Kvindekj. (Rubr. 13 + Rubr. 13 × Tabel 1, Rubr. 15 : 1 000).	Mandkj. (Rubr. 10 + 14, næste Linie).	Kvindekj. (Rubr. 11 + 15, næste Linie).	
Mandkj.	Kvindekj.	Mandkj.	Kvindekj.	14	15	16	17	
10	11	12	13	14	15	16	17	1
23 607	17 943	-	-	-	-	34 366	26 687	0
4 765	4 209	10 757	8 744	10 759	8 744	8 216	7 347	1
2 155	1 941	3 450	3 138	3 451	3 138	3 947	3 540	2
1 395	1 350	1 791	1 599	1 792	1 599	2 770	2 603	3
1 122	1 023	1 375	1 253	1 375	1 253	2 158	2 019	4
830	808	1 035	996	1 036	996	1 662	1 605	5
689	663	832	797	832	797	1 409	1 363	6
605	594	719	700	720	700	1 222	1 212	7
514	526	617	618	617	618	1 031	1 082	8
443	476	517	556	517	556	953	987	9
446	439	510	511	510	511	918	890	10
407	401	472	451	472	451	841	900	11
379	445	434	499	434	499	805	894	12
384	406	425	449	426	449	835	933	13
411	492	450	527	451	527	874	1 059	14
454	533	462	567	463	567	1 040	1 120	15
580	546	582	586	586	587	1 280	1 167	16
681	569	693	619	700	621	1 513	1 171	17
797	545	821	600	832	602	1 743	1 126	18
877	532	932	578	946	581	1 838	1 127	19
881	546	946	592	961	595	1 887	1 143	20
918	540	993	594	1 006	597	1 918	1 107	21
885	517	990	565	1 000	567	1 769	1 091	22
774	530	878	572	884	574	1 585	1 118	23
720	539	807	586	811	588	1 476	1 117	24
677	525	753	576	756	578	1 395	1 084	25
644	523	717	557	718	559	1 315	1 159	26
599	584	671	634	671	636	1 222	1 171	27
555	524	623	586	623	587	1 130	1 070	28
523	507	575	544	575	546	1 099	1 125	29
534	567	577	616	576	618	1 105	1 091	30
518	478	572	523	571	524	1 038	1 054	31
471	546	521	575	520	576	976	1 135	32
465	542	505	588	505	589	962	1 121	33
452	530	497	578	497	579	915	1 081	34

Bilag 2 (Forts.): Detailleret Oversigt over de Døde

Fødselsaar udtrykt ved Differensen mellem Dødsaar og Fødselsaar (n).	De i Aaret 1801 til Fødselsaaret n og til det ældre af de to vedkommende Aldersaar hørende Døde.		De i Aarene 1892—1900 til Fødselsaaret n og til begge vedkommende Aldersaar hørende Døde.		De i Aaret 1901 til Fødselsaaret n og til det yngre af de to vedkommende Aldersaar hørende Døde.		Samlet Antal af Døde i Aarene 18 ^{91/00} —19 ^{00/01} efter Fødselsaar.	
	Mandkj.	Kvindekj.	Mandkj.	Kvindekj.	Mandkj.	Kvindekj.	Mandkj. (Rubr. 2 + 4 + 6).	Kvindekj. (Rubr. 3 + 5 + 7).
1	2	3	4	5	6	7	8	9
35	40	53	803	956	46	52	889	1 061
36	50	54	868	996	46	55	964	1 105
37	46	61	880	953	49	56	975	1 070
38	53	58	875	955	49	56	977	1 069
39	42	47	766	939	50	58	858	1 044
40	50	63	888	1 061	52	50	990	1 174
41	45	56	791	939	48	49	884	1 044
42	53	58	902	983	52	48	1 007	1 089
43	43	45	828	924	51	55	922	1 024
44	55	42	888	894	50	55	993	991
45	46	56	880	879	51	55	977	990
46	45	49	844	884	52	57	941	990
47	44	45	906	820	51	57	1 001	922
48	51	49	898	768	48	44	997	861
49	49	51	885	797	46	41	980	889
50	58	49	1 035	963	49	57	1 142	1 069
51	55	45	877	860	54	59	986	964
52	43	43	945	904	56	59	1 044	1 006
53	47	49	1 005	904	63	57	1 115	1 010
54	66	62	1 004	870	61	56	1 131	988
55	67	50	1 015	952	66	60	1 148	1 062
56	82	67	1 032	943	70	62	1 184	1 072
57	64	64	1 079	927	70	62	1 213	1 053
58	77	60	1 135	997	66	53	1 278	1 110
59	55	48	1 110	956	66	52	1 231	1 056
60	79	72	1 301	1 290	71	63	1 451	1 425
61	85	81	1 176	1 078	72	66	1 333	1 225
62	82	72	1 353	1 231	72	68	1 507	1 371
63	86	85	1 522	1 442	72	68	1 680	1 595
64	99	91	1 591	1 485	69	67	1 759	1 643
65	94	87	1 655	1 508	97	84	1 846	1 679
66	105	106	1 739	1 741	101	90	1 945	1 937
67	109	95	1 775	1 771	100	94	1 984	1 960
68	112	96	1 911	1 864	97	97	2 120	2 057
69	100	103	1 819	1 713	96	100	2 015	1 916

i Aarene 1891—1901 fordelt efter Fødsels- og Aldersaar.

Sammes Fordeling paa de to til hvert Fødselsaar hørende Aldersaar.				Korrigerede Tal for de til de yngre Aldersaar hørende Døde.		Samlet beregnet Antal af Døde i Alderen n til n + 1.		Fødselsaar udtrykt ved Differensen mellem Dødsaar og Fødselsaar (n).
De ældre Aldersaar.		De yngre Aldersaar.		Mandkj. (Rubr. 12 + Rubr. 12 × Tabel 1, Rubr. 14 : 1000).	Kvindekj. (Rubr. 13 + Rubr. 13 × Tabel 1, Rubr. 15 : 1000).	Mandkj. (Rubr. 10 + 14, næste Linie).	Kvindekj. (Rubr. 11 + 15, næste Linie).	
Mandkj.	Kvindekj.	Mandkj.	Kvindekj.					
10	11	12	13	14	15	16	17	18
426	510	463	551	463	551	924	1 084	35
466	532	498	573	498	574	972	1 090	36
468	513	507	557	506	558	982	1 070	37
462	513	515	556	514	557	908	1 050	38
412	507	446	537	446	537	924	1 117	39
477	565	513	609	512	610	935	1 111	40
426	498	458	546	458	546	946	1 065	41
486	522	521	567	520	567	964	1 058	42
444	488	478	536	478	536	957	1 004	43
480	475	513	516	513	516	988	989	44
468	476	509	514	508	514	955	994	45
454	472	487	518	487	518	970	956	46
484	438	517	484	516	484	1 002	886	47
478	413	519	448	518	448	980	864	48
478	438	502	451	502	451	1 071	990	49
549	518	593	551	593	552	1 066	1 022	50
469	460	517	504	517	504	1 005	981	51
508	486	536	520	536	521	1 082	1 012	52
541	485	574	525	574	526	1 127	996	53
546	478	585	510	586	511	1 139	1 026	54
555	515	593	547	593	548	1 166	1 073	55
573	515	611	557	611	558	1 198	1 061	56
588	508	625	545	625	546	1 251	1 085	57
616	534	662	576	663	577	1 248	1 067	58
600	524	631	532	632	533	1 363	1 271	59
688	678	763	747	763	747	1 392	1 330	60
629	573	704	652	704	652	1 411	1 281	61
725	663	782	708	782	708	1 603	1 495	62
802	763	878	832	878	832	1 725	1 629	63
835	777	924	866	923	866	1 804	1 652	64
877	804	969	875	969	875	1 901	1 816	65
921	925	1 024	1 012	1 024	1 012	1 964	1 958	66
941	927	1 043	1 033	1 043	1 033	2 063	2 020	67
997	964	1 123	1 093	1 122	1 093	2 044	1 953	68
968	927	1 047	989	1 047	989	2 301	2 282	69

Bilag 2 (Forts.). Detailleret Oversigt over de Døde

Fødselsaar udtrykt ved Differentsen mellem Dødsaar og Fødselsaar (n).	De i Aaret 1891 til Fødselsaaret n og til det ældre af de to vedkommende Aldersaar hørende Døde.		De i Aarene 1892—1900 til Fødselsaaret n og til begge vedkommende Aldersaar hørende Døde.		De i Aaret 1901 til Fødselsaaret n og til det yngre af de to vedkommende Aldersaar hørende Døde.		Samlet Antal af Døde i Aarene 1891/02—1900/01 efter Fødselsaar.	
	Mandkj.	Kvindekj.	Mandkj.	Kvindekj.	Mandkj.	Kvindekj.	Mandkj.	Kvindekj.
							(Rubr. 2 + 4 + 6).	(Rubr. 3 + 5 + 7).
1	2	3	4	5	6	7	8	9
70	124	114	2 284	2 353	113	114	2 521	2 581
71	115	96	1 859	1 949	119	121	2 093	2 166
72	91	116	2 220	2 285	122	129	2 433	2 530
73	122	121	2 347	2 363	127	133	2 596	2 617
74	118	117	2 357	2 399	130	137	2 605	2 653
75	121	138	2 345	2 618	146	151	2 612	2 907
76	100	120	2 354	2 451	151	156	2 605	2 727
77	105	106	2 383	2 551	149	159	2 637	2 816
78	79	95	2 297	2 469	151	160	2 527	2 724
79	121	117	2 039	2 131	152	161	2 312	2 409
80	101	111	2 266	2 581	128	154	2 495	2 846
81	81	106	1 785	2 038	133	147	1 999	2 291
82	59	79	1 841	2 090	143	143	2 043	2 312
83	77	80	1 660	1 874	122	138	1 859	2 092
84	63	91	1 497	1 861	113	129	1 673	2 081
85	68	100	1 280	1 613	89	111	1 437	1 824
86	62	72	1 083	1 467	84	104	1 229	1 643
87	52	61	1 016	1 280	82	101	1 150	1 442
88	44	60	967	1 255	57	76	1 068	1 391
89	40	61	755	1 045	57	74	852	1 180
90	30	47	600	773	36	56	666	876
91	24	34	428	681	32	47	484	762
92	17	21	374	590	19	42	410	653
93	14	24	285	471	14	25	313	520
94	9	20	214	347	9	22	232	389
95	11	11	149	247	10	15	170	273
96	5	13	77	185	5	12	87	210
97	2	6	62	148	3	8	67	162
98	5	6	44	79	3	5	52	90
99	4	2	29	59	2	3	35	64
100	2	-	24	37	2	2	28	39
101	-	1	10	10	1	1	11	12
102	-	-	4	16	-	1	4	17
103	-	1	4	8	-	1	4	10
104	-	-	3	1	-	-	3	1
105	-	-	1	4	-	-	1	4
106	-	-	-	3	-	-	-	3
107	-	-	-	-	-	-	-	-
108	-	-	-	-	-	-	-	-
109	-	-	-	1	-	-	-	1

i Aarene 1891—1901 fordelt efter Fødsels- og Aldersaar.

Sammes Fordeling paa de to til hvert Fødselsaar hørende Aldersaar.				Korrigerede Tal for de til de yngre Aldersaar hørende Døde.		Samlet beregnet Antal af Døde i Alderen n til n + 1.		Fødselsaar udtrykt ved Differentensen mellem Dødsaar og Fødselsaar (n).
De ældre Aldersaar.		De yngre Aldersaar.		Mandkj. (Rubr. 12 + Rubr. 12 × Tabel 1, Rubr. 14 : 1000).	Kvindekj. (Rubr. 13 + Rubr. 13 × Tabel 1, Rubr. 15 : 1000).	Mandkj. (Rubr. 10 + 14, næste Linie)	Kvindekj. (Rubr. 11 + 15, næste Linie).	
Mandkj.	Kvindekj.	Mandkj.	Kvindekj.					
10	11	12	13	14	15	16	17	1
1 188	1 226	1 333	1 355	1 333	1 355	2 302	2 376	70
979	1 016	1 114	1 150	1 114	1 150	2 243	2 335	71
1 169	1 211	1 264	1 319	1 264	1 319	2 535	2 592	72
1 229	1 236	1 367	1 381	1 366	1 381	2 608	2 626	73
1 225	1 262	1 380	1 391	1 379	1 390	2 608	2 797	74
1 227	1 370	1 385	1 537	1 383	1 535	2 604	2 818	75
1 226	1 278	1 379	1 449	1 377	1 448	2 625	2 769	76
1 236	1 323	1 401	1 493	1 399	1 491	2 590	2 786	77
1 171	1 259	1 356	1 465	1 354	1 463	2 397	2 528	78
1 085	1 139	1 227	1 270	1 226	1 269	2 421	2 651	79
1 157	1 332	1 338	1 514	1 336	1 512	2 238	2 571	80
917	1 050	1 082	1 241	1 081	1 239	2 005	2 283	81
953	1 077	1 090	1 235	1 088	1 233	1 956	2 196	82
855	971	1 004	1 121	1 003	1 119	1 762	2 086	83
765	964	908	1 117	907	1 115	1 548	1 950	84
653	836	784	988	783	986	1 319	1 724	85
563	753	666	890	666	888	1 181	1 527	86
532	666	618	776	618	774	1 113	1 415	87
487	640	581	751	581	749	958	1 290	88
381	529	471	651	471	650	752	1 014	89
295	391	371	485	371	485	565	806	90
214	347	270	415	270	415	440	705	91
184	295	226	358	226	358	358	584	92
139	231	174	289	174	289	269	450	93
102	170	130	219	130	219	199	323	94
73	120	97	153	97	153	125	237	95
35	93	52	117	52	117	72	185	96
30	70	37	92	37	92	58	123	97
24	37	28	53	28	53	44	73	98
15	28	20	36	20	36	31	51	99
12	16	16	23	16	23	19	23	100
4	5	7	7	7	7	6	14	101
2	8	2	9	2	9	4	14	102
2	4	2	6	2	6	4	5	103
1	-	2	1	2	1	2	2	104
-	2	1	2	1	2	-	4	105
-	1	-	2	-	2	-	1	106
-	-	-	-	-	-	-	-	107
-	-	-	-	-	-	-	1	108
-	-	-	1	-	1	-	-	109

Bilag 3. Den hjemmehørende Befolkning, fordelt efter Kjøn

Appendice 3. Population de droit répartie par sexe et par

A. Mandkjøn.

Aldersaar.	1/1 1891.	1/1 1892.	1/1 1893.	1/1 1894.	1/1 1895.	1/1 1896.	1/1 1897.	1/1 1898.
1	2	3	4	5	6	7	8	9
0—1	29 223	29 485	28 817	29 703	28 985	30 440	30 131	30 538
1—2	26 389	27 599	27 649	27 364	27 930	27 496	28 954	28 721
2—3	26 066	25 764	26 797	26 993	26 616	27 369	26 984	28 488
3—4	26 675	25 635	25 335	26 293	26 552	26 293	27 085	26 752
4—5	25 529	26 322	25 288	24 983	25 911	26 300	26 060	26 915
5—6	25 398	25 225	26 006	25 006	24 746	25 731	26 132	25 910
6—7	24 790	25 106	24 941	25 723	24 828	24 635	25 579	26 025
7—8	23 981	24 529	24 825	24 703	25 553	24 736	24 556	25 445
8—9	23 019	23 751	24 262	24 579	24 552	25 437	24 680	24 512
9—10	21 969	22 823	23 555	24 047	24 435	24 453	25 363	24 638
10—11	22 230	21 838	22 618	23 372	23 905	24 316	24 343	25 286
11—12	22 844	22 033	21 705	22 451	23 226	23 798	24 203	24 248
12—13	21 948	22 654	21 811	21 581	22 356	23 136	23 693	24 112
13—14	22 021	21 760	22 451	21 617	21 514	22 273	23 051	23 593
14—15	21 082	21 823	21 539	22 269	21 473	21 446	22 188	22 959
15—16	20 650	20 881	21 584	21 308	22 093	21 320	21 321	22 082
16—17	19 691	20 372	20 552	21 158	21 111	21 873	21 030	21 152
17—18	18 398	19 316	19 854	19 931	20 880	20 808	21 464	20 683
18—19	17 807	17 857	18 504	18 969	19 563	20 516	20 275	21 062
19—20	16 693	17 075	16 920	17 516	18 582	19 114	19 922	19 798
20—21	15 337	15 923	16 084	15 895	17 186	18 186	18 568	19 482
21—22	14 401	14 597	14 935	15 022	15 605	16 820	17 709	18 180
22—23	13 905	13 787	13 809	14 114	14 756	15 283	16 430	17 365
23—24	13 326	13 440	13 209	13 205	13 970	14 549	15 020	16 175
24—25	13 469	12 985	12 996	12 689	13 092	13 848	14 343	14 868
25—26	13 152	13 167	12 611	12 507	12 586	12 982	13 713	14 216
26—27	12 788	12 880	12 816	12 218	12 405	12 493	12 881	13 634
27—28	12 600	12 550	12 597	12 531	12 138	12 316	12 433	12 832
28—29	11 976	12 416	12 338	12 336	12 474	12 046	12 217	12 399
29—30	11 049	11 825	12 236	12 107	12 280	12 407	11 981	12 159
30—31	11 675	10 906	11 597	12 011	12 055	12 214	12 364	11 944
31—32	11 901	11 520	10 782	11 400	11 954	11 979	12 142	12 342
32—33	11 452	11 778	11 374	10 647	11 323	11 901	11 932	12 155
33—34	11 187	11 257	11 635	11 161	10 626	11 235	11 878	11 935
34—35	11 051	11 042	11 058	11 489	11 088	10 599	11 192	11 843
35—36	11 288	10 938	10 899	10 878	11 453	11 019	10 577	11 151
36—37	11 490	11 160	10 794	10 748	10 803	11 411	10 938	10 582
37—38	10 675	11 350	11 033	10 633	10 674	10 716	11 369	10 879
38—39	10 154	10 541	11 206	10 888	10 576	10 604	10 630	11 333
39—40	10 294	10 054	10 417	11 051	10 830	10 526	10 563	10 545
40—41	9 923	10 201	9 876	10 246	10 934	10 754	10 443	10 526
41—42	9 918	9 816	10 094	9 732	10 161	10 853	10 699	10 395
42—43	9 051	9 831	9 702	9 980	9 635	10 085	10 778	10 649
43—44	9 088	8 956	9 746	9 587	9 953	9 540	10 017	10 699
44—45	9 204	8 987	8 862	9 650	9 515	9 903	9 446	9 953

og Alder ved Begyndelsen af hvert af Aarene 1891—1901.

âge au commencement de chacune des années 1891—1901.

1. Enkelte Aldersaar.

1/1 1899.	1/1 1900.	1/1 1901.	Sum.		Ialt 1/1 1892— 1/1 1901.	Middelfolke- mængde 1/1 1891— 1/1 1901.	Aldersaar.
			1/1 1892— 1/1 1896.	1/1 1897— 1/1 1901.			
10	11	12	13	14	15	16	1
31 581	31 405	31 976	147 430	155 631	303 061	301 685	0—1
29 102	29 887	30 016	138 038	146 680	284 718	282 904	1—2
28 302	28 592	29 408	133 539	141 774	275 313	273 642	2—3
28 261	28 032	28 324	130 108	138 454	268 562	267 738	3—4
26 560	28 038	27 840	128 804	135 413	264 217	263 061	4—5
26 777	26 419	27 883	126 714	133 121	259 835	258 592	5—6
25 823	26 652	26 301	125 233	130 380	255 613	254 858	6—7
25 911	25 740	26 546	124 346	128 198	252 544	251 262	7—8
25 364	25 829	25 635	122 581	126 020	248 601	247 292	8—9
24 476	25 263	25 742	119 313	125 482	244 795	242 909	9—10
24 594	24 441	25 150	116 049	123 814	239 863	238 403	10—11
25 230	24 556	24 382	113 213	122 619	235 832	235 063	11—12
24 169	25 155	24 507	111 538	121 636	233 174	231 894	12—13
24 009	24 071	25 066	109 615	119 790	229 405	227 883	13—14
23 497	23 896	23 949	108 550	116 489	225 039	223 606	14—15
22 846	23 338	23 710	107 186	113 297	220 483	218 953	15—16
21 923	22 580	23 031	105 066	109 716	214 782	213 112	16—17
20 877	21 592	22 075	100 789	106 691	207 480	205 642	17—18
20 245	20 437	20 909	95 409	102 928	198 337	196 786	18—19
20 514	19 642	19 643	89 207	99 519	188 726	187 251	19—20
19 299	19 850	18 712	83 274	95 911	179 185	177 498	20—21
18 958	18 679	18 978	76 979	92 504	169 483	167 194	21—22
17 765	18 415	17 900	71 749	87 875	159 624	157 627	22—23
17 074	17 379	17 836	68 373	83 484	151 857	149 602	23—24
15 971	16 747	16 912	65 610	78 841	144 451	142 729	24—25
14 699	15 740	16 339	63 853	74 707	138 560	136 966	25—26
14 094	14 502	15 425	62 812	70 536	133 348	132 030	26—27
13 599	13 927	14 244	62 132	67 035	129 167	128 345	27—28
12 807	13 533	13 740	61 610	64 696	126 306	125 424	28—29
12 363	12 760	13 450	60 855	62 713	123 568	122 368	29—30
12 108	12 313	12 622	58 783	61 351	120 134	119 661	30—31
11 937	12 031	12 244	57 635	60 696	118 331	118 160	31—32
12 339	11 885	11 946	57 023	60 257	117 280	117 033	32—33
12 162	12 342	11 810	55 914	60 127	116 041	115 729	33—34
11 956	12 159	12 303	55 276	59 453	114 729	114 102	34—35
11 856	11 917	12 119	55 187	57 620	112 807	112 391	35—36
11 078	11 820	11 856	54 916	56 274	111 190	111 007	36—37
10 584	11 016	11 761	54 406	55 609	110 015	109 473	37—38
10 807	10 550	10 931	53 815	54 251	108 066	107 677	38—39
11 326	10 764	10 512	52 878	53 710	106 588	106 479	39—40
10 447	11 300	10 679	52 011	53 395	105 406	105 029	40—41
10 484	10 378	11 258	50 656	53 214	103 870	103 200	41—42
10 342	10 392	10 282	49 233	52 443	101 676	101 060	42—43
10 603	10 273	10 338	47 782	51 930	99 712	99 087	43—44
10 621	10 522	10 191	46 917	50 733	97 650	97 156	44—45

Bilag 3 (Forts.). Den hjemmehørende Befolkning, fordelt efter
A. Mandkjøn.

Aldersaar.	1/1 1891.	1/1 1892.	1/1 1893.	1/1 1894.	1/1 1895.	1/1 1896.	1/1 1897.	1/1 1898.
1	2	3	4	5	6	7	8	9
45-46	9 063	9 074	8 881	8 762	9 614	9 411	9 862	9 367
46-47	8 731	8 977	8 945	8 803	8 689	9 594	9 330	9 821
47-48	8 472	8 626	8 887	8 832	8 737	8 595	9 557	9 257
48-49	8 638	8 363	8 505	8 782	8 719	8 674	8 530	9 532
49-50	8 358	8 485	8 244	8 400	8 731	8 615	8 615	8 467
50-51	7 730	8 211	8 284	8 122	8 281	8 629	8 522	8 541
51-52	7 124	7 561	8 090	8 098	8 039	8 189	8 581	8 430
52-53	7 199	7 022	7 415	7 966	7 959	7 956	8 115	8 508
53-54	7 324	7 067	6 905	7 256	7 855	7 802	7 877	7 997
54-55	7 446	7 172	6 901	6 780	7 120	7 765	7 653	7 795
55-56	8 013	7 296	7 029	6 742	6 665	6 993	7 656	7 512
56-57	7 712	7 821	7 149	6 891	6 589	6 565	6 847	7 560
57-58	7 203	7 592	7 678	7 006	6 781	6 454	6 454	6 719
58-59	6 842	7 074	7 440	7 524	6 889	6 677	6 285	6 328
59-60	6 835	6 730	6 956	7 317	7 396	6 751	6 565	6 148
60-61	6 993	6 670	6 543	6 811	7 170	7 247	6 610	6 434
61-62	7 044	6 805	6 509	6 398	6 705	7 040	7 116	6 484
62-63	6 572	6 873	6 621	6 359	6 254	6 593	6 921	6 963
63-64	6 341	6 379	6 707	6 435	6 218	6 121	6 456	6 763
64-65	6 764	6 124	6 152	6 537	6 249	6 074	5 977	6 308
65-66	6 465	6 563	5 901	5 947	6 352	6 042	5 920	5 828
66-67	5 971	6 223	6 311	5 705	5 766	6 163	5 836	5 761
67-68	5 833	5 729	5 988	6 113	5 526	5 566	6 007	5 644
68-69	5 476	5 585	5 494	5 769	5 872	5 325	5 362	5 794
69-70	5 296	5 277	5 367	5 271	5 563	5 662	5 159	5 159
70-71	4 930	5 046	4 999	5 119	5 013	5 320	5 418	4 912
71-72	4 321	4 703	4 833	4 805	4 927	4 783	5 109	5 193
72-73	3 904	4 126	4 414	4 613	4 559	4 699	4 575	4 827
73-74	3 618	3 660	3 867	4 163	4 368	4 326	4 444	4 338
74-75	3 621	3 366	3 398	3 639	3 921	4 120	4 066	4 200
75-76	2 982	3 355	3 135	3 151	3 421	3 687	3 880	3 809
76-77	2 318	2 770	3 073	2 918	2 947	3 176	3 414	3 636
77-78	2 131	2 105	2 537	2 836	2 687	2 728	2 951	3 138
78-79	2 179	1 952	1 914	2 311	2 580	2 469	2 483	2 719
79-80	1 809	1 945	1 757	1 748	2 128	2 343	2 240	2 255
80-81	1 536	1 585	1 685	1 552	1 539	1 893	2 118	1 990
81-82	1 102	1 357	1 398	1 502	1 390	1 388	1 714	1 899
82-83	1 048	975	1 155	1 244	1 323	1 237	1 213	1 509
83-84	957	885	822	1 001	1 067	1 120	1 078	1 060
84-85	854	819	724	701	844	920	975	911
85-86	681	704	664	624	577	716	779	812
86-87	549	548	583	538	515	493	608	649
87-88	453	438	427	475	430	420	402	487
88-89	365	353	330	335	378	340	314	317
89-90	278	273	258	252	254	302	266	242

Kjøn og Alder ved Begyndelsen af hvert af Aarene 1891—1901.

I. Enkelte Aldersaar.

1/1 1899.	1/1 1900.	1/1 1901.	Sum.		Ialt 1/1 1892— 1/1 1901.	Middelfolke- mængde 1/1 1891— 1/1 1901.	Aldersaar.
			1/1 1892— 1/1 1896.	1/1 1897— 1/1 1901.			
IO	II	I2	I3	I4	I5	I6	I
9 886	10 533	10 450	45 742	50 098	95 840	95 147	45—46
9 294	9 809	10 431	45 008	48 685	93 693	92 843	46—47
9 779	9 209	9 725	43 677	47 527	91 204	90 577	47—48
9 199	9 738	9 109	43 043	46 108	89 151	88 916	48—49
9 492	9 106	9 673	42 475	45 353	87 828	87 170	49—50
8 377	9 417	8 995	41 527	43 852	85 379	84 747	50—51
8 478	8 306	9 368	39 977	43 163	83 140	82 018	51—52
8 334	8 386	8 231	38 318	41 574	79 892	79 376	52—53
8 448	8 212	8 303	36 885	40 837	77 722	77 232	53—54
7 897	8 337	8 090	35 738	39 772	75 510	75 188	54—55
7 714	7 782	8 224	34 725	38 888	73 613	73 507	55—56
7 347	7 630	7 660	35 015	37 044	72 059	72 085	56—57
7 448	7 162	7 512	35 511	35 295	70 806	70 652	57—58
6 570	7 352	6 986	35 604	33 521	69 125	69 053	58—59
6 220	6 422	7 220	35 150	32 575	67 725	67 532	59—60
5 995	6 082	6 239	34 441	31 360	65 801	66 178	60—61
6 318	5 849	5 962	33 457	31 729	65 186	65 727	61—62
6 350	6 173	5 685	32 700	32 092	64 792	65 235	62—63
6 776	6 177	6 017	31 860	32 189	64 049	64 212	63—64
6 611	6 591	6 020	31 136	31 507	62 643	63 015	64—65
6 157	6 468	6 401	30 805	30 774	61 579	61 611	65—66
5 667	5 994	6 299	30 168	29 557	59 725	59 560	66—67
5 571	5 477	5 818	28 922	28 517	57 439	57 447	67—68
5 453	5 366	5 283	28 045	27 258	55 303	55 400	68—69
5 614	5 242	5 163	27 140	26 337	53 477	53 544	69—70
4 902	5 340	4 982	25 497	25 554	51 051	51 025	70—71
4 749	4 689	5 119	24 051	24 859	48 910	48 511	71—72
4 932	4 521	4 453	22 411	23 308	45 719	45 444	72—73
4 533	4 668	4 245	20 384	22 228	42 612	42 299	73—74
4 083	4 244	4 385	18 444	20 978	39 422	39 040	74—75
3 940	3 790	3 932	16 749	19 351	36 100	35 625	75—76
3 549	3 646	3 503	14 884	17 748	32 632	32 039	76—77
3 401	3 207	3 329	12 893	16 026	28 919	28 321	77—78
2 857	3 123	2 920	11 226	14 102	25 328	24 957	78—79
2 506	2 612	2 838	9 921	12 451	22 372	21 857	79—80
1 995	2 253	2 306	8 254	10 662	18 916	18 531	80—81
1 800	1 763	2 003	7 035	9 179	16 214	15 764	81—82
1 648	1 553	1 521	5 934	7 444	13 378	13 141	82—83
1 310	1 398	1 364	4 895	6 210	11 105	10 902	83—84
917	1 104	1 172	4 008	5 079	9 087	8 928	84—85
770	781	934	3 285	4 076	7 361	7 235	85—86
697	647	627	2 677	3 228	5 905	5 865	86—87
531	567	522	2 190	2 509	4 699	4 665	87—88
382	405	422	1 736	1 840	3 576	3 547	88—89
231	279	307	1 339	1 325	2 664	2 650	89—90

Bilag 3 (Forts.). Den hjemmehørende Befolkning, fordelt efter
A. Mandkjøn.

Aldersaar.	1/1 1891.	1/1 1892.	1/1 1893.	1/1 1894.	1/1 1895.	1/1 1896.	1/1 1897.	1/1 1898.
1	2	3	4	5	6	7	8	9
90—91	223	208	193	194	185	191	227	197
91—92	162	165	158	145	148	147	142	167
92—93	107	124	116	113	109	101	110	98
93—94	73	74	87	78	76	80	70	81
94—95	54	55	44	68	48	53	53	50
95—96	40	29	38	24	42	33	35	37
96—97	28	25	23	30	15	29	26	28
97—98	20	22	18	13	24	10	23	17
98—99	12	11	14	12	7	15	7	16
99—100	6	4	8	12	6	5	9	6
100—101	-	2	1	5	8	3	4	6
101—102	1	-	-	-	5	7	3	3
102—103	2	1	-	-	-	4	5	3
103—104	-	1	-	-	-	-	2	3
104—105	-	-	-	-	-	-	-	1
105—106	-	-	-	-	-	-	-	-

A. Mandkjøn.

0—5	133 882	134 805	133 886	135 336	135 994	137 898	139 214	141 414
5—10	119 157	121 434	123 589	124 058	124 114	124 992	126 310	126 530
10—15	110 125	110 108	110 124	111 290	112 474	114 969	117 478	120 198
15—20	93 239	95 501	97 414	98 882	102 229	103 631	104 012	104 777
20—25	70 438	70 732	71 033	70 925	74 609	78 686	82 070	86 070
25—30	61 565	62 838	62 598	61 699	61 883	62 244	63 225	65 240
30—35	57 266	56 503	56 446	56 708	57 046	57 928	59 508	60 219
35—40	53 901	54 043	54 349	54 198	54 336	54 276	54 077	54 490
40—45	47 184	47 791	48 280	49 195	50 198	51 135	51 383	52 222
45—50	43 262	43 525	43 462	43 579	44 490	44 889	45 894	46 444
50—55	36 823	37 033	37 595	38 222	39 254	40 341	40 748	41 271
55—60	36 605	36 513	36 252	35 480	34 320	33 440	33 807	34 267
60—65	33 714	32 851	32 532	32 540	32 596	33 075	33 080	32 952
65—70	29 041	29 377	29 061	28 805	29 079	28 758	28 284	28 186
70—75	20 394	20 901	21 511	22 339	22 788	23 248	23 612	23 470
75—80	11 419	12 127	12 416	12 964	13 763	14 403	14 968	15 557
80—85	5 497	5 621	5 784	6 000	6 163	6 558	7 098	7 369
85—90	2 326	2 316	2 262	2 224	2 154	2 271	2 369	2 507
90—95	619	626	598	598	566	572	602	593
95—100	106	91	101	91	94	92	100	104
100—105	3	4	1	5	13	14	14	16
105—110	-	-	-	-	-	-	-	-
	966 566	974 740	979 294	985 138	998 163	1 013 420	1 027 853	1 043 896

Kjøn og Alder ved Begyndelsen af hvert af Aarene 1891—1901.

1. Enkelte Aldersaar.

1/1 1899.	1/1 1900.	1/1 1901.	Sum.		Ialt 1/1 1892— 1/1 1901.	Middelfolke- mængde 1/1 1891— 1/1 1901.	Aldersaar.
			1/1 1892— 1/1 1896.	1/1 1897— 1/1 1901.			
10	11	12	13	14	15	16	1
180	176	204	971	984	1 955	1 964	90— 91
148	128	124	763	709	1 472	1 491	91— 92
116	107	90	563	521	1 084	1 093	92— 93
76	75	70	395	372	767	769	93— 94
50	53	51	268	257	525	526	94— 95
35	35	38	166	180	346	347	95— 96
24	25	22	122	125	247	250	96— 97
16	15	16	87	87	174	176	97— 98
11	12	7	59	53	112	114	98— 99
10	8	6	35	39	74	74	99—100
3	6	4	19	23	42	40	100—101
2	2	3	12	13	25	24	101—102
1	1	1	5	11	16	16	102—103
2	1	1	1	9	10	10	103—104
2	1	1	-	5	5	4	104—105
-	1	-	-	1	1	-	105—106

2. Sammendrag femaarsvis.

143 806	145 954	147 564	677 919	717 952	1 395 871	1 389 030	0— 5
128 351	129 903	132 107	618 187	643 201	1 261 388	1 254 913	5— 10
121 499	122 119	123 054	558 965	604 348	1 163 313	1 156 849	10— 15
106 405	107 589	109 368.	497 657	532 151	1 029 808	1 021 744	15— 20
89 067	91 070	90 338	365 985	438 615	804 600	794 650	20— 25
67 562	70 462	73 198	311 262	339 687	650 949	645 133	25— 30
60 502	60 730	60 925	284 631	301 884	586 515	584 685	30— 35
55 651	56 067	57 179	271 202	277 464	548 666	547 027	35— 40
52 497	52 865	52 748	246 599	261 715	508 314	505 532	40— 45
47 650	48 395	49 388	219 945	237 771	457 716	454 653	45— 50
41 534	42 658	42 987	192 445	209 198	401 643	398 561	50— 55
35 299	36 348	37 602	176 005	177 323	353 328	352 829	55— 60
32 050	30 872	29 923	163 594	158 877	322 471	324 367	60— 65
28 462	28 547	28 964	145 080	142 443	287 523	287 562	65— 70
23 199	23 462	23 184	110 787	116 927	227 714	226 319	70— 75
16 253	16 378	16 522	65 673	79 678	145 351	142 799	75— 80
7 670	8 071	8 366	30 126	38 574	68 700	67 266	80— 85
2 611	2 679	2 812	11 227	12 978	24 205	23 962	85— 90
570	539	539	2 960	2 843	5 803	5 843	90— 95
96	95	89	469	484	953	961	95—100
10	11	10	37	61	98	94	100—105
-	1	-	-	1	1	-	105—110
1 060 744	1 074 815	1 086 867	4 950 755	5 294 175	10 244 930	10 184 779	

Bilag 3 (Forts.). Den hjemmehørende Befolkning, fordelt efter

B. Kvindekjøn

Aldersaar.	1/1 1891.	1/1 1892.	1/1 1893.	1/1 1894.	1/1 1895.	1/1 1896.	1/1 1897.	1/1 1898.
1	2	3	4	5	6	7	8	9
0—1	28 021	28 313	27 031	28 189	27 712	28 839	28 874	29 611
1—2	25 243	26 561	26 769	25 794	26 703	26 489	27 634	27 661
2—3	25 018	24 680	25 820	26 141	25 094	26 174	26 071	27 267
3—4	25 430	24 612	24 261	25 383	25 695	24 835	25 933	25 866
4—5	24 440	25 111	24 263	23 938	25 041	25 455	24 653	25 771
5—6	24 420	24 143	24 815	24 025	23 713	24 850	25 299	24 530
6—7	23 879	24 152	23 884	24 572	23 874	23 594	24 722	25 187
7—8	23 141	23 649	23 913	23 666	24 419	23 780	23 518	24 614
8—9	22 060	22 954	23 431	23 706	23 499	24 346	23 704	23 464
9—10	21 143	21 908	22 782	23 222	23 577	23 410	24 270	23 654
10—11	21 426	21 042	21 773	22 623	23 104	23 483	23 316	24 192
11—12	22 040	21 300	20 960	21 660	22 516	22 999	23 415	23 215
12—13	21 353	21 927	21 141	20 860	21 574	22 418	22 913	23 332
13—14	20 933	21 230	21 795	21 002	20 838	21 509	22 343	22 827
14—15	20 724	20 816	21 097	21 668	20 903	20 795	21 422	22 267
15—16	19 928	20 605	20 678	20 924	21 552	20 793	20 747	21 341
16—17	19 329	19 754	20 426	20 475	20 785	21 419	20 648	20 666
17—18	18 513	19 101	19 480	20 127	20 334	20 622	21 230	20 474
18—19	18 243	18 195	18 734	19 106	19 967	20 159	20 420	21 070
19—20	17 559	17 918	17 830	18 338	18 956	19 817	20 014	20 248
20—21	16 972	17 187	17 431	17 360	18 193	18 786	19 636	19 837
21—22	16 515	16 569	16 715	16 929	17 197	17 971	18 648	19 501
22—23	16 279	16 172	16 180	16 283	16 762	17 034	17 805	18 536
23—24	16 183	15 922	15 806	15 711	16 122	16 582	16 924	17 700
24—25	16 576	15 860	15 550	15 376	15 524	15 973	16 456	16 834
25—26	16 287	16 238	15 458	15 131	15 199	15 328	15 824	16 349
26—27	15 853	15 978	15 883	15 066	14 943	14 990	15 186	15 742
27—28	15 827	15 605	15 689	15 532	14 881	14 716	14 831	15 033
28—29	14 765	15 573	15 329	15 374	15 368	14 685	14 543	14 713
29—30	13 788	14 542	15 334	15 061	15 213	15 190	14 554	14 408
30—31	14 244	13 569	14 257	15 065	14 872	15 034	14 982	14 389
31—32	14 300	13 993	13 391	14 009	14 923	14 724	14 930	14 867
32—33	13 702	14 122	13 794	13 235	13 863	14 770	14 588	14 813
33—34	13 247	13 489	13 911	13 548	13 123	13 710	14 640	14 459
34—35	12 883	13 073	13 254	13 729	13 367	13 010	13 599	14 510
35—36	13 323	12 730	12 879	13 010	13 607	13 234	12 915	13 488
36—37	13 471	13 165	12 565	12 668	12 830	13 479	13 092	12 834
37—38	12 408	13 306	13 016	12 421	12 558	12 658	13 375	12 953
38—39	11 892	12 247	13 146	12 889	12 304	12 452	12 485	13 253
39—40	11 759	11 757	12 100	12 986	12 773	12 205	12 345	12 343
40—41	11 422	11 623	11 566	11 927	12 836	12 647	12 081	12 237
41—42	11 280	11 267	11 509	11 405	11 818	12 707	12 543	11 995
42—43	10 519	11 193	11 150	11 401	11 305	11 698	12 584	12 427
43—44	10 381	10 425	11 116	11 013	11 347	11 204	11 588	12 472
44—45	10 416	10 302	10 312	11 048	10 913	11 284	11 084	11 497

Kjøn og Alder ved Begyndelsen af hvert af Aarene 1891—1901.

Enkelte Aldersaar.

1/1 1899.	1/1 1900.	1/1 1901.	Sum.		Ialt 1/1 1892— 1/1 1901.	Middelfolke- mængde 1/1 1891— 1/1 1901.	Aldersaar.
			1/1 1892— 1/1 1896.	1/1 1897— 1/1 1901.			
x	xi	x2	x3	x4	x5	x6	x
30 304	30 070	30 653	140 084	149 512	289 596	288 280	0— 1
28 490	28 960	28 949	132 316	141 694	274 010	272 157	1— 2
27 272	28 043	28 588	127 909	137 241	265 150	263 365	2— 3
27 039	27 019	27 819	124 786	133 676	258 462	257 267	3— 4
25 701	26 854	26 856	123 808	129 835	253 643	252 435	4— 5
25 636	25 569	26 702	121 546	127 736	249 282	248 141	5— 6
24 412	25 534	25 452	120 076	125 307	245 383	244 597	6— 7
25 083	24 314	25 437	119 427	122 966	242 393	241 244	7— 8
24 536	24 979	24 217	117 936	120 900	238 836	237 758	8— 9
23 426	24 428	24 875	114 899	120 653	235 552	233 686	9—10
23 613	23 375	24 331	112 025	118 827	230 852	229 399	10—11
24 129	23 572	23 337	109 435	117 668	227 103	226 455	11—12
23 124	24 047	23 511	107 920	116 927	224 847	223 768	12—13
23 273	23 026	23 953	106 374	115 422	221 796	220 286	13—14
22 712	23 176	22 903	105 279	112 480	217 759	216 669	14—15
22 165	22 576	23 012	104 552	109 841	214 393	212 851	15—16
21 211	22 008	22 339	102 859	106 872	209 731	208 226	16—17
20 544	21 039	21 717	99 664	105 004	204 668	203 066	17—18
20 279	20 396	20 729	96 161	102 894	199 055	197 812	18—19
20 912	20 069	20 144	92 859	101 387	194 246	192 953	19—20
20 044	20 690	19 703	88 957	99 910	188 867	187 501	20—21
19 722	19 845	20 392	85 381	98 108	183 489	181 551	21—22
19 408	19 583	19 574	82 431	94 906	177 337	175 689	22—23
18 437	19 267	19 330	80 143	91 658	171 801	170 228	23—24
17 564	18 308	19 075	78 283	88 237	166 520	165 271	24—25
16 752	17 434	18 070	77 354	84 429	161 783	160 892	25—26
16 249	16 679	17 248	76 860	81 104	157 964	157 266	26—27
15 651	16 106	16 506	76 423	78 127	154 550	154 211	27—28
14 891	15 539	15 939	76 329	75 625	151 954	151 366	28—29
14 595	14 747	15 400	75 340	73 704	149 044	148 238	29—30
14 266	14 422	14 553	72 797	72 612	145 409	145 254	30—31
14 270	14 109	14 274	71 040	72 450	143 490	143 503	31—32
14 732	14 106	13 916	69 784	72 155	141 939	141 832	32—33
14 707	14 579	13 964	67 781	72 349	140 130	139 772	33—34
14 341	14 569	14 439	66 433	71 458	137 891	137 113	34—35
14 384	14 213	14 423	65 460	69 423	134 883	134 333	35—36
13 387	14 230	14 072	64 707	67 615	132 322	132 021	36—37
12 751	13 252	14 091	63 959	66 422	130 381	129 540	37—38
12 820	12 641	13 127	63 038	64 326	127 364	126 746	38—39
13 158	12 690	12 540	61 821	63 076	124 897	124 507	39—40
12 167	13 019	12 520	60 599	62 024	122 623	122 074	40—41
12 137	12 003	12 909	58 706	61 587	120 293	119 478	41—42
11 879	12 013	11 849	56 747	60 752	117 499	116 835	42—43
12 341	11 768	11 893	55 105	60 062	115 167	114 410	43—44
12 374	12 233	11 660	53 859	58 848	112 707	112 085	44—45

Bilag 3 (Forts.). Den hjemmehørende Befolkning, fordelt efter

B. Kvindekjøn

Aldersaar.	1/1 1891.	1/1 1892.	1/1 1893.	1/1 1894.	1/1 1895.	1/1 1896.	1/1 1897.	1/1 1898.
1	2	3	4	5	6	7	8	9
45—46	10 417	10 273	10 200	10 192	10 994	10 809	11 230	10 978
46—47	9 901	10 307	10 148	10 072	10 094	10 949	10 724	11 174
47—48	9 663	9 809	10 220	10 047	9 997	10 004	10 903	10 646
48—49	9 774	9 541	9 700	10 124	9 953	9 919	9 930	10 864
49—50	9 305	9 576	9 411	9 606	10 041	9 843	9 858	9 863
50—51	8 850	9 156	9 355	9 254	9 485	9 953	9 723	9 755
51—52	8 087	8 683	9 003	9 140	9 147	9 387	9 881	9 631
52—53	8 089	7 971	8 500	8 874	8 962	9 057	9 297	9 793
53—54	8 201	7 926	7 848	8 324	8 758	8 781	8 941	9 192
54—55	8 382	8 051	7 777	7 729	8 179	8 625	8 613	8 853
55—56	8 872	8 250	7 922	7 597	7 609	8 005	8 519	8 430
56—57	8 484	8 709	8 111	7 771	7 443	7 507	7 864	8 399
57—58	7 833	8 358	8 571	7 984	7 662	7 291	7 404	7 733
58—59	7 410	7 738	8 238	8 439	7 860	7 530	7 147	7 291
59—60	7 464	7 314	7 656	8 132	8 329	7 726	7 421	7 004
60—61	7 834	7 309	7 151	7 501	8 005	8 164	7 577	7 269
61—62	7 789	7 647	7 174	7 030	7 412	7 895	8 047	7 439
62—63	7 330	7 638	7 456	7 046	6 900	7 322	7 791	7 901
63—64	7 018	7 131	7 446	7 274	6 914	6 755	7 192	7 663
64—65	7 402	6 824	6 925	7 305	7 097	6 783	6 603	7 054
65—66	7 311	7 207	6 633	6 744	7 152	6 909	6 656	6 453
66—67	6 772	7 073	6 976	6 441	6 551	6 965	6 725	6 501
67—68	6 469	6 552	6 816	6 739	6 268	6 363	6 789	6 530
68—69	6 101	6 258	6 295	6 569	6 512	6 069	6 170	6 624
69—70	5 924	5 897	6 051	6 085	6 365	6 323	5 902	5 994
70—71	5 568	5 686	5 599	5 777	5 814	6 089	6 087	5 690
71—72	4 918	5 370	5 447	5 403	5 583	5 592	5 872	5 860
72—73	4 435	4 695	5 062	5 205	5 186	5 341	5 372	5 625
73—74	4 253	4 188	4 444	4 809	4 973	4 908	5 086	5 118
74—75	4 373	4 014	3 935	4 235	4 525	4 748	4 656	4 829
75—76	3 692	4 070	3 724	3 673	4 001	4 255	4 489	4 351
76—77	2 865	3 434	3 767	3 491	3 450	3 803	3 979	4 232
77—78	2 622	2 646	3 159	3 507	3 219	3 209	3 565	3 689
78—79	2 728	2 411	2 429	2 920	3 234	3 002	2 963	3 304
79—80	2 296	2 495	2 221	2 252	2 699	2 975	2 788	2 735
80—81	1 962	2 055	2 209	1 994	1 997	2 462	2 654	2 525
81—82	1 439	1 740	1 859	1 988	1 813	1 816	2 251	2 413
82—83	1 410	1 265	1 523	1 659	1 794	1 607	1 622	2 004
83—84	1 318	1 242	1 105	1 349	1 462	1 558	1 425	1 438
84—85	1 179	1 132	1 052	961	1 159	1 282	1 338	1 255
85—86	985	964	934	918	821	978	1 131	1 140
86—87	791	829	782	783	776	684	816	975
87—88	665	657	642	648	660	659	574	684
88—89	551	544	525	506	526	526	528	474
89—90	436	417	397	408	380	416	430	419

Kjøn og Alder ved Begyndelsen af hvert af Aarene 1891—1901.

I. Enkelte Aldersaar.

1/1 1899.	1/1 1900.	1/1 1901.	Sum.		Ialt 1/1 1892— 1/1 1901.	Middelfolke- mængde 1/1 1891— 1/1 1901.	Aldersaar. I
			1/1 1892— 1/1 1896.	1/1 1897— 1/1 1901.			
XO	XI	X2	X3	X4	X5	X6	X
11 393	12 246	12 107	52 468	57 954	110 422	109 577	45—46
10 872	11 298	12 107	51 570	56 175	107 745	106 642	46—47
11 119	10 748	11 197	50 077	54 613	104 690	103 923	47—48
10 568	11 062	10 640	49 237	53 064	102 301	101 868	48—49
10 820	10 474	10 997	48 477	52 012	100 489	99 643	49—50
9 781	10 739	10 326	47 203	50 324	97 527	96 789	50—51
9 692	9 694	10 659	45 360	49 557	94 917	93 631	51—52
9 524	9 608	9 588	43 364	47 810	91 174	90 424	52—53
9 716	9 415	9 523	41 637	46 787	88 424	87 764	53—54
9 094	9 631	9 287	40 361	45 478	85 839	85 386	54—55
8 752	8 957	9 527	39 383	44 185	83 568	83 240	55—56
8 248	8 641	8 829	39 541	41 981	81 522	81 350	56—57
8 279	8 050	8 521	39 866	39 987	79 853	79 509	57—58
7 578	8 143	7 845	39 805	38 004	77 809	77 592	58—59
7 178	7 415	8 010	39 157	37 028	76 185	75 912	59—60
6 805	7 024	7 222	38 130	35 897	74 027	74 333	60—61
7 157	6 635	6 874	37 158	36 152	73 310	73 768	61—62
7 310	7 020	6 466	36 362	36 488	72 850	73 282	62—63
7 757	7 139	6 843	35 520	36 594	72 114	72 201	63—64
7 536	7 570	6 963	34 934	35 726	70 660	70 880	64—65
6 920	7 382	7 391	34 645	34 802	69 447	69 407	65—66
6 278	6 743	7 188	34 006	33 435	67 441	67 233	66—67
6 327	6 119	6 582	32 738	32 347	65 085	65 028	67—68
6 328	6 138	5 918	31 703	31 178	62 881	62 973	68—69
6 435	6 113	5 963	30 721	30 407	61 128	61 109	69—70
5 697	6 177	5 850	28 965	29 501	58 466	58 325	70—71
5 502	5 442	5 947	27 395	28 623	56 018	55 503	71—72
5 580	5 250	5 161	25 489	26 988	52 477	52 115	72—73
5 352	5 300	4 997	23 322	25 853	49 175	48 802	73—74
4 827	5 035	5 027	21 457	24 374	45 831	45 505	74—75
4 556	4 503	4 682	19 723	22 581	42 304	41 809	75—76
4 077	4 258	4 176	17 945	20 722	38 667	38 012	76—77
3 963	3 754	3 946	15 740	18 917	34 657	33 995	77—78
3 891	3 659	3 431	13 996	16 748	30 744	30 392	78—79
3 068	3 103	3 408	12 642	15 102	27 744	27 188	79—80
2 456	2 781	2 744	10 717	13 160	23 877	23 486	80—81
2 321	2 183	2 501	9 216	11 669	20 885	20 354	81—82
2 188	2 063	1 881	7 848	9 758	17 606	17 371	82—83
1 790	1 924	1 831	6 716	8 408	15 124	14 867	83—84
1 250	1 526	1 631	5 586	7 000	12 586	12 360	84—85
1 080	1 054	1 317	4 615	5 722	10 337	10 171	85—86
974	913	878	3 854	4 556	8 410	8 366	86—87
820	819	766	3 266	3 663	6 929	6 879	87—88
562	652	638	2 627	2 854	5 481	5 437	88—89
385	451	532	2 018	2 217	4 235	4 187	89—90

Bilag 3 (Forts.). Den hjemmehørende Befolkning, fordelt efter

B. Kvindeskjøn.

Aldersaar.	1/1 1891.	1/1 1892.	1/1 1893.	1/1 1894.	1/1 1895.	1/1 1896.	1/1 1897.	1/1 1898.
1	2	3	4	5	6	7	8	9
90—91	364	328	329	315	329	316	335	351
91—92	271	284	244	253	239	260	249	265
92—93	177	217	200	183	190	173	206	191
93—94	121	125	163	150	132	134	125	155
94—95	91	77	83	131	112	91	99	92
95—96	72	65	56	60	95	79	71	72
96—97	54	45	39	39	44	69	57	45
97—98	37	38	27	29	19	30	47	40
98—99	22	21	28	15	20	14	22	29
99—100	12	16	16	21	7	11	10	10
100—101	6	12	11	10	16	-	9	8
101—102	2	4	10	10	8	12	-	6
102—103	2	1	2	8	7	7	9	-
103—104	2	1	1	2	7	4	6	7
104—105	-	1	1	-	2	6	4	4
105—106	-	-	1	1	-	1	4	3
106—107	-	-	-	-	-	-	-	3
107—108	-	-	-	-	-	-	-	-
108—109	-	-	-	-	-	-	1	-
109—110	-	-	-	-	-	-	-	-

B. Kvindeskjøn.

0—5	128 152	129 277	128 144	129 445	130 245	131 792	133 165	136 176
5—10	114 643	116 806	118 825	119 191	119 082	119 980	121 513	121 449
10—15	106 476	106 315	106 766	107 813	108 935	111 204	113 409	115 833
15—20	93 572	95 573	97 148	98 970	101 594	102 810	103 059	103 799
20—25	82 525	81 710	81 682	81 659	83 798	86 346	89 469	92 408
25—30	76 520	77 936	77 693	76 164	75 604	74 909	74 938	76 245
30—35	68 376	68 246	68 607	69 586	70 148	71 248	72 739	73 038
35—40	62 853	63 205	63 706	63 974	64 072	64 028	64 212	64 871
40—45	54 018	54 810	55 653	56 794	58 219	59 540	59 880	60 628
45—50	49 060	49 506	49 679	50 041	51 079	51 524	52 645	53 525
50—55	41 609	41 787	42 483	43 321	44 531	45 803	46 455	47 224
55—60	40 063	40 369	40 498	39 923	38 903	38 059	38 355	38 857
60—65	37 373	36 549	36 152	36 156	36 328	36 919	37 210	37 326
65—70	32 577	32 987	32 771	32 578	32 848	32 629	32 242	32 102
70—75	23 547	23 953	24 487	25 429	26 081	26 678	27 073	27 122
75—80	14 203	15 056	15 300	15 843	16 603	17 244	17 784	18 311
80—85	7 308	7 434	7 748	7 951	8 225	8 725	9 290	9 635
85—90	3 428	3 411	3 280	3 263	3 163	3 263	3 479	3 692
90—95	1 024	1 031	1 019	1 032	1 002	974	1 014	1 054
95—100	197	185	166	164	185	203	207	196
100—105	12	19	25	30	40	29	28	25
105—110	-	-	1	1	-	1	5	6
	1 037 536	1 046 165	1 051 833	1 059 328	1 070 685	1 083 908	1 098 171	1 113 522

Kjøn og Alder ved Begyndelsen af hvert af Aarene 1891—1901.

1. Enkelte Aldersaar.

1/1 1899.	1/1 1900.	1/1 1901.	Sum.		Ialt 1/1 1892— 1/1 1901.	Middelfolke- mængde 1/1 1891— 1/1 1901.	Aldersaar.
			1/1 1892— 1/1 1896.	1/1 1897— 1/1 1901.			
IO	II	12	13	14	15	16	I
326	308	343	1 617	1 663	3 280	3 291	90— 91
265	244	246	1 280	1 269	2 549	2 562	91— 92
208	197	170	963	972	1 935	1 938	92— 93
144	148	145	704	717	1 421	1 409	93— 94
106	106	106	494	509	1 003	995	94— 95
61	72	81	355	357	712	707	95— 96
47	48	49	236	246	482	485	96— 97
29	26	34	143	176	319	321	97— 98
29	17	17	98	114	212	214	98— 99
20	15	13	71	68	139	139	99—100
4	12	8	49	41	90	89	100—101
7	3	6	44	22	66	64	101—102
1	4	1	25	15	40	40	102—103
-	1	1	15	15	30	31	103—104
4	-	-	10	12	22	22	104—105
3	2	-	3	12	15	15	105—106
2	1	-	-	6	6	6	106—107
2	1	-	-	3	3	3	107—108
-	1	-	-	2	2	2	108—109
-	-	-	-	-	-	-	109—110

2. Sammendrag femaarsvis.

138 806	140 946	142 865	648 903	691 958	1 340 861	1 333 504	0— 5
123 093	124 824	126 683	593 884	617 562	1 211 446	1 205 426	5— 10
116 851	117 196	118 035	541 033	581 324	1 122 357	1 116 577	10— 15
105 111	106 088	107 941	496 095	525 998	1 022 093	1 014 908	15— 20
95 175	97 693	98 074	415 195	472 819	888 014	880 240	20— 25
78 138	80 505	83 163	382 306	392 989	775 295	771 973	25— 30
72 316	71 785	71 146	347 835	361 024	708 859	707 474	30— 35
66 500	67 026	68 253	318 985	330 862	649 847	647 147	35— 40
60 898	61 036	60 831	285 016	303 273	588 289	584 882	40— 45
54 772	55 828	57 048	251 829	273 818	525 647	521 653	45— 50
47 807	49 087	49 383	217 925	239 956	457 881	453 994	50— 55
40 035	41 206	42 732	197 752	201 185	398 937	397 603	55— 60
36 565	35 388	34 368	182 104	180 857	362 961	364 464	60— 65
32 288	32 495	33 042	163 813	162 169	325 982	325 750	65— 70
26 958	27 204	26 982	126 628	135 339	261 967	260 250	70— 75
19 055	19 277	19 643	80 046	94 070	174 116	171 396	75— 80
10 005	10 477	10 588	40 083	49 995	90 078	88 438	80— 85
3 821	3 889	4 131	16 380	19 012	35 392	35 040	85— 90
1 049	1 003	1 010	5 058	5 130	10 188	10 195	90— 95
186	178	194	903	961	1 864	1 866	95—100
16	20	16	143	105	248	246	100—105
7	5	-	3	23	26	26	105—110
1 129 452	1 143 156	1 156 128	5 311 919	5 640 429	10 952 348	10 893 052	

Bilag 4. Procentforholdet af Ugifte, Gifte, Enkemænd og Enker ved hvert Alderstrin fra det 16de Aar og opover for den hjemmehørende Befolkning den 1 Januar 1891.

Appendice 4. *Chiffres proportionnels des célibataires, mariés, veufs et veuves (y-compris les divorcés) pour chaque année d'âge, à partir de l'an 15, pour la population de droit au 1 Janvier 1891.*

Alder.	Mænd.				Kvinder.			
	Ugifte.	Gifte og Separerede.	Enkemænd og Fraskilte.	Til-sammen.	Ugifte.	Gifte og Separerede.	Enker og Fraskilte.	Til-sammen.
1	2	3	4	5	6	7	8	9
	Pct.	Pct.	Pct.	Pct.	Pct.	Pct.	Pct.	Pct.
15--16	100	-	-	100	99.97 ⁴⁹	0.02 ⁰¹	0.00 ⁵⁰	100
16--17	99.97 ⁹⁸	0.01 ⁵³	0.00 ⁵¹	100	99.85 ⁴	0.13 ⁶	0.01 ⁰	100
17--18	99.95 ⁶⁴	0.04 ³⁶	-	100	99.48 ⁰	0.51 ⁵	0.00 ⁵	100
18--19	99.72 ⁹⁴	0.27 ⁰⁶	-	100	98.38	1.59	0.02 ⁶³	100
19--20	99.02 ⁴⁹	0.96 ²⁹	0.01 ²²	100	95.57	4.40	0.02 ⁹⁴	100
20--21	97.29 ³³	2.68 ¹⁰	0.02 ⁵⁷	100	91.96	7.96	0.08	100
21--22	94.39 ⁶¹	5.55 ⁵⁶	0.04 ⁸⁸	100	86.19	13.64	0.17	100
22--23	89.97	9.95	0.07 ⁹⁵	100	80.50	19.26	0.24	100
23--24	84.31	15.45	0.24	100	73.38	26.28	0.34	100
24--25	77.30	22.26	0.44	100	66.63	32.80	0.57	100
25--26	69.98	29.55	0.47	100	60.42	38.85	0.73	100
26--27	61.92	37.49	0.59	100	53.95	45.13	0.92	100
27--28	54.66	44.67	0.67	100	49.62	49.28	1.10	100
28--29	49.05	49.94	1.01	100	45.37	53.16	1.47	100
29--30	42.32	56.43	1.25	100	40.42	58.06	1.52	100
30--31	38.76	59.79	1.45	100	38.73	58.95	2.32	100
31--32	32.25	66.39	1.36	100	33.53	64.20	2.27	100
32--33	29.28	68.83	1.89	100	32.27	65.19	2.54	100
33--34	25.66	72.40	1.94	100	29.10	67.61	3.29	100
34--35	23.24	74.61	2.15	100	28.02	68.19	3.79	100
35--36	21.60	75.88	2.52	100	25.66	70.37	3.97	100
36--37	19.65	77.58	2.77	100	24.09	71.72	4.19	100
37--38	17.10	80.30	2.60	100	22.93	72.39	4.68	100
38--39	16.36	80.51	3.13	100	22.41	71.85	5.74	100
39--40	15.26	81.54	3.20	100	21.76	72.42	5.82	100
40--41	16.27	80.27	3.46	100	23.55	70.13	6.32	100
41--42	13.21	82.96	3.83	100	19.21	74.35	6.44	100
42--43	13.14	82.96	3.90	100	18.79	73.51	7.70	100
43--44	12.56	83.27	4.17	100	18.49	73.51	8.00	100
44--45	12.37	83.76	3.87	100	18.75	73.16	8.09	100
45--46	11.76	83.42	4.82	100	17.92	72.80	9.28	100
46--47	11.03	84.11	4.86	100	17.52	72.08	10.40	100
47--48	11.04	84.13	4.83	100	17.18	71.71	11.11	100
48--49	11.05	83.92	5.03	100	17.09	71.63	11.28	100
49--50	9.92	84.28	5.80	100	16.53	71.22	12.25	100

Bilag 4 (Forts.). Procentforholdet af Ugifte, Gifte, Enkemænd og Enker ved hvert Alderstrin fra det 16de Aar og opover for den hjemmehørende Befolkning den 1 Januar 1891.

Alder.	Mænd.				Kvinder.			
	Ugifte.	Gifte og Separerede.	Enkemænd og Fraskilte.	Til-sammen.	Ugifte.	Gifte og Separerede.	Enker og Fraskilte.	Til-sammen.
1	2	3	4	5	6	7	8	9
	Pct.	Pct.	Pct.	Pct.	Pct.	Pct.	Pct.	Pct.
50—51	13.16	80.60	6.24	100	19.16	67.33	13.51	100
51—52	10.61	82.88	6.51	100	16.44	69.67	13.89	100
52—53	10.76	81.92	7.32	100	16.29	67.77	15.94	100
53—54	10.24	82.09	7.67	100	15.94	67.85	16.21	100
54—55	9.70	82.34	7.96	100	15.66	66.96	17.38	100
55—56	9.77	82.18	8.05	100	15.17	66.36	18.47	100
56—57	9.15	81.86	8.99	100	14.44	65.62	19.94	100
57—58	8.65	81.62	9.73	100	13.98	64.70	21.32	100
58—59	8.99	80.60	10.41	100	13.97	64.89	21.14	100
59—60	8.92	80.71	10.37	100	13.65	63.86	22.49	100
60—61	10.09	77.45	12.46	100	16.42	58.53	25.05	100
61—62	8.34	79.31	12.35	100	12.71	60.96	26.33	100
62—63	7.79	78.80	13.41	100	14.30	58.21	27.49	100
63—64	7.85	77.61	14.54	100	13.10	56.79	30.11	100
64—65	8.21	75.65	16.14	100	13.29	55.76	30.95	100
65—66	7.47	74.62	17.91	100	12.67	53.67	33.66	100
66—67	7.88	73.65	18.47	100	12.60	51.56	35.84	100
67—68	7.09	72.99	19.92	100	11.78	50.74	37.48	100
68—69	7.93	71.88	20.19	100	12.51	48.50	38.99	100
69—70	7.78	69.48	22.74	100	11.88	46.48	41.64	100
70—71	8.33	66.02	25.65	100	13.01	42.64	44.35	100
71—72	7.11	67.42	25.47	100	11.60	43.77	44.63	100
72—73	6.57	65.48	27.95	100	11.76	40.04	48.20	100
73—74	7.26	63.13	29.61	100	12.07	37.27	50.66	100
74—75	6.98	61.49	31.53	100	11.04	37.41	51.55	100
75—76	6.75	58.61	34.64	100	11.55	33.00	55.45	100
76—77	7.26	56.35	36.39	100	10.94	30.16	58.90	100
77—78	6.53	55.30	38.17	100	10.85	29.66	59.49	100
78—79	7.95	51.56	40.49	100	10.55	27.10	62.35	100
79—80	6.02	49.74	44.24	100	9.71	24.66	65.63	100
80—81	5.16	47.67	47.17	100	10.40	22.51	67.09	100
81—82	5.22	44.43	50.35	100	9.23	20.40	70.37	100
82—83	5.28	43.74	50.98	100	9.31	19.64	71.05	100
83—84	5.73	38.65	55.62	100	8.24	16.70	75.06	100
84—85	5.09	40.76	54.15	100	9.47	16.44	74.09	100

Bilag 4 (Forts.). Procentforholdet af Ugifte, Gifte, Enkemænd og Enker ved hvert Alderstrin fra det 16de Aar og opover for den hjemmehørende Befolkning den 1 Januar 1891.

Alder.	Mænd.				Kvinder.			
	Ugifte.	Gifte og Separerede.	Enkemænd og Fraskilte.	Til-sammen	Ugifte.	Gifte og Separerede.	Enker og Fraskilte.	Til-sammen.
1	2	3	4	5	6	7	8	9
	Pct.	Pct.	Pct.	Pct.	Pct.	Pct.	Pct.	Pct.
85— 86	3.19	33.89	62.92	100	8.84	13.80	77.36	100
86— 87	5.69	34.28	60.03	100	7.74	11.74	80.52	100
87— 88	5.12	32.56	62.32	100	9.29	12.13	78.58	100
88— 89	5.09	30.53	64.38	100	7.77	9.85	82.38	100
89— 90	4.88	27.64	67.48	100	6.19	11.43	82.38	100
90— 91	4.92	25.38	69.70	100	8.54	6.52	84.94	100
91— 92	1.60	28.80	69.60	100	10.33	7.06	82.61	100
92— 93	3.49	29.07	67.44	100	7.89	5.92	86.19	100
93— 94	2.90	28.98	68.12	100	14.04	5.26	80.70	100
94— 95	1.92	17.31	80.77	100	13.64	5.68	80.68	100
95— 96	-	18.60	81.40	100	9.52	4.76	85.72	100
96— 97	-	18.18	81.82	100	9.30	4.65	86.05	100
97— 98	5.26	15.79	78.95	100	5.72	5.71	88.57	100
98— 99	-	17.65	82.35	100	4.00	-	96.00	100
99—100	-	-	100.00	100	-	-	100.00	100
100—101	-	-	-	-	-	-	100.00	100
101—102	-	-	100.00	100	-	-	100.00	100
102—103	-	-	100.00	100	-	-	100.00	100
103—104	-	-	100.00	100	-	-	100.00	100

Bilag 5. Procentforholdet af Ugifte, Gifte, Enkemænd og Enker ved hvert Alderstrin fra det 16de Aar og opover for den hjemmehørende Befolkning den 1 Januar 1901.

Appendice 5. Chiffres proportionnels des célibataires, mariés, veufs et veuves (y-compris les divorcés) pour chaque année d'âge, à partir de l'an 15, pour la population de droit au 1 Janvier 1901.

Alder.	Mænd.				Kvinder.			
	Ugifte.	Gifte og Separerede.	Enkemænd og Fraskilte.	Til-sammen.	Ugifte.	Gifte og Separerede.	Enker og Fraskilte.	Til-sammen.
1	2	3	4	5	6	7	8	9
	Pet.	Pet.	Pet.	Pet.	Pet.	Pet.	Pet.	Pet.
15-16	99.92 ⁸³	0.06 ⁸³	0.00 ⁸⁴	100	99.93 ⁴⁴	0.06 ¹²	0.00 ⁴⁸⁶	100
16-17	99.93 ⁵¹	0.05 ¹⁹	0.01 ³⁰	100	99.75 ⁴⁹	0.24 ⁰⁶	0.00 ⁴⁴⁵	100
17-18	99.82 ⁹⁰	0.16 ¹⁸	0.00 ⁹²	100	99.17 ⁰⁴	0.78 ⁷⁴	0.04 ²²	100
18-19	99.46 ¹⁵	0.52 ⁴⁸	0.01 ³⁷	100	97.53 ³⁰	2.44 ⁸⁵	0.01 ⁸⁵	100
19-20	98.58 ⁸³	1.40 ¹²	0.01 ⁰⁵	100	94.13 ⁰⁷	5.77 ⁶⁰	0.09 ³³	100
20-21	96.66 ⁵¹	3.32 ⁴⁴	0.01 ⁰⁵	100	90.13	9.76	0.11	100
21-22	92.70 ³⁷	7.21 ⁹⁶	0.07 ⁶⁷	100	83.36	16.44	0.20	100
22-23	87.59 ⁸⁴	12.30 ³⁸	0.10 ²⁸	100	76.72	23.00	0.28	100
23-24	80.98 ⁶⁹	18.84 ⁹⁹	0.16 ³²	100	69.86	29.74	0.40	100
24-25	73.41 ⁷⁷	26.21 ⁶⁷	0.36 ⁵⁶	100	63.36	36.12	0.52	100
25-26	67.23 ⁰⁷	32.40 ⁴⁶	0.36 ⁴⁷	100	57.11	42.07	0.82	100
26-27	58.56 ⁷⁹	40.97 ¹⁸	0.46 ⁰³	100	51.40	47.70	0.90	100
27-28	53.14 ⁰³	46.16 ⁹⁷	0.69 ⁰⁰	100	46.66	52.19	1.15	100
28-29	47.94 ⁸¹	51.30 ⁵¹	0.74 ⁰⁸	100	44.43	54.08	1.49	100
29-30	40.45 ²⁷	58.58 ³⁰	0.96 ⁴³	100	38.35	59.97	1.68	100
30-31	37.81 ²⁷	60.85 ⁹⁰	1.32 ⁸³	100	37.94	59.95	2.11	100
31-32	31.67 ⁴⁴	66.95 ⁹¹	1.36 ⁶⁵	100	32.63	64.94	2.43	100
32-33	29.41	68.99	1.60	100	31.97	65.26	2.77	100
33-34	25.69	72.54	1.77	100	29.79	67.06	3.15	100
34-35	23.88	74.29	1.83	100	28.09	68.68	3.23	100
35-36	21.90	75.95	2.15	100	27.46	68.96	3.58	100
36-37	19.88	77.92	2.20	100	25.84	70.13	4.03	100
37-38	18.01	79.58	2.41	100	24.22	71.44	4.34	100
38-39	17.26	80.06	2.68	100	24.46	70.94	4.60	100
39-40	15.31	82.01	2.68	100	23.19	71.40	5.41	100
40-41	17.59	79.27	3.14	100	25.12	68.94	5.94	100
41-42	13.52	83.20	3.28	100	20.46	73.09	6.45	100
42-43	14.07	82.20	3.73	100	21.22	71.48	7.30	100
43-44	12.55	83.51	3.94	100	19.65	72.62	7.73	100
44-45	12.23	84.32	3.45	100	20.45	71.14	8.41	100
45-46	12.11	83.85	4.04	100	19.21	71.56	9.23	100
46-47	10.91	84.86	4.23	100	17.85	72.25	9.90	100
47-48	10.33	84.83	4.84	100	17.97	71.69	10.34	100
48-49	10.76	84.33	4.91	100	18.79	69.84	11.37	100
49-50	9.88	84.92	5.20	100	17.78	69.90	12.32	100

Billag 5 (Forts.). Procentforholdet af Ugifte, Gifte, Enkemænd og Enker ved hvert Alderstrin fra det 16de Aar og opover for den hjemmehørende Befolkning den 1 Januar 1901.

Alder.	Mænd.				Kvinder.			
	Ugifte.	Gifte og Separerede.	Enkemænd og Fraskilte.	Til-sammen.	Ugifte.	Gifte og Separerede.	Enker og Fraskilte.	Til-sammen.
1	2	3	4	5	6	7	8	9
	Pct.	Pct.	Pct.	Pct.	Pct.	Pct.	Pct.	Pct.
50—51	12.40	81.53	6.07	100	19.98	66.60	13.42	100
51—52	9.65	84.15	6.20	100	16.51	69.62	13.87	100
52—53	10.61	82.75	6.64	100	16.71	67.98	15.31	100
53—54	9.70	83.20	7.10	100	16.32	67.91	15.77	100
54—55	9.84	83.21	6.95	100	15.77	67.32	16.91	100
55—56	10.30	81.26	8.44	100	16.76	64.65	18.59	100
56—57	9.30	82.94	7.76	100	16.30	64.07	19.63	100
57—58	9.32	81.90	8.78	100	15.71	64.33	19.96	100
58—59	9.65	81.31	9.04	100	15.79	62.53	21.68	100
59—60	8.67	81.60	9.73	100	15.77	61.54	22.69	100
60—61	11.60	77.30	11.10	100	18.34	57.15	24.51	100
61—62	9.72	78.93	11.35	100	14.57	59.01	26.42	100
62—63	9.44	78.04	12.52	100	16.03	56.67	27.30	100
63—64	9.09	76.82	14.09	100	15.33	55.33	29.34	100
64—65	8.99	75.91	15.10	100	15.25	53.35	31.40	100
65—66	9.59	74.89	15.52	100	15.22	52.07	32.71	100
66—67	8.24	74.68	17.08	100	14.61	50.85	34.54	100
67—68	8.89	73.26	17.85	100	14.41	48.50	37.09	100
68—69	8.35	71.66	19.99	100	14.24	47.88	37.88	100
69—70	8.09	70.93	20.98	100	13.89	46.26	39.85	100
70—71	9.45	67.52	23.03	100	15.45	43.31	41.24	100
71—72	7.45	68.48	24.07	100	12.93	44.02	43.05	100
72—73	7.92	65.76	26.32	100	13.73	40.86	45.41	100
73—74	8.18	63.68	28.14	100	13.40	38.00	48.60	100
74—75	8.06	61.33	30.61	100	13.65	35.33	51.02	100
75—76	8.08	58.16	33.76	100	13.81	32.54	53.65	100
76—77	7.52	57.58	34.90	100	12.25	32.77	54.98	100
77—78	6.58	55.97	37.45	100	12.76	30.86	56.38	100
78—79	7.87	52.76	39.37	100	12.56	28.25	59.19	100
79—80	8.19	49.08	42.73	100	11.39	24.88	63.73	100
80—81	7.46	48.29	44.25	100	14.29	22.28	63.43	100
81—82	6.74	47.68	45.58	100	12.38	22.02	65.60	100
82—83	5.70	44.65	49.65	100	12.21	19.35	68.44	100
83—84	7.60	41.01	51.39	100	12.16	17.14	70.70	100
84—85	7.17	39.83	53.00	100	11.52	15.31	73.17	100

Bilag 5 (Forts.). Procentforholdet af Ugifte, Gifte, Enkemænd og Enker ved hvert Alderstrin fra det 16de Aar og opover for den hjemmehørende Befolkning den 1 Januar 1901.

Alder.	Mænd.				Kvinder.			
	Ugifte.	Gifte og Separerede.	Enkemænd og Fraskilte.	Til-sammen.	Ugifte.	Gifte og Separerede.	Enker og Fraskilte.	Til-sammen.
1	2	3	4	5	6	7	8	9
	Pet.	Pet.	Pet.	Pet.	Pet.	Pet.	Pet.	Pet.
85—86	6.58	37.79	55.63	100	11.37	15.03	73.60	100
86—87	4.99	36.12	58.89	100	10.05	13.76	76.19	100
87—88	6.79	32.49	60.72	100	9.92	11.16	78.92	100
88—89	7.50	30.91	61.59	100	12.22	11.21	76.57	100
89—90	5.55	27.04	67.41	100	9.09	9.36	81.55	100
90—91	5.61	24.77	69.62	100	11.24	7.86	80.90	100
91—92	6.14	21.93	71.93	100	10.26	10.26	79.48	100
92—93	6.25	20.00	73.75	100	7.74	5.95	86.31	100
93—94	1.54	21.54	76.92	100	11.85	1.48	86.67	100
94—95	5.17	17.24	77.59	100	8.62	4.31	87.07	100
95—96	7.14	10.72	82.14	100	11.59	4.35	84.06	100
96—97	-	19.23	80.77	100	12.28	-	87.72	100
97—98	16.67	-	83.33	100	15.38	7.69	76.93	100
98—99	14.29	14.29	71.42	100	16.67	-	83.33	100
99—100	50.00	-	50.00	100	37.50	-	62.50	100
100—101	25.00	12.50	62.50	100	14.29	-	85.71	100
101—102	-	-	100.00	100	-	-	100.00	100
102—103	-	-	-	-	-	-	100.00	100
103—104	-	-	100.00	100	-	-	100.00	100
104—105	-	-	100.00	100	-	-	-	-
105—106	-	-	-	-	-	-	-	-
106—107	-	-	-	-	-	-	100.00	100

Bilag 6. Procentforholdet af Ugifte, Gifte, Enkemænd og Enker ved hvert Alderstrin fra det 16de Aar og opover for den hjemmehørende Befolkning 1891—1900 efter Gjennemsnittet af de for 1 Januar 1891 og 1 Januar 1901 beregnede Procenttal.

Appendice 6. Chiffres proportionnels des célibataires, mariés, veufs et veuves (y-compris les divorcés) pour chaque année d'âge, à partir de l'an 15, pour la population de droit 1891—1900, d'après les moyennes des chiffres proportionnels calculés pour les 1 Janviers 1891 et 1901.

Aldersaar.	Mandkjen.			Kvindikjen.		
	Middeltal af Forholdstallene for 1/1 1891 og 1/1 1901.			Middeltal af Forholdstallene for 1/1 1891 og 1/1 1901.		
	Ugifte.	Gifte og Separerede.	Enkemænd og Fraskilte.	Ugifte.	Gifte og Separerede.	Enker og Fraskilte.
1	2	3	4	5	6	7
	Pet.	Pet.	Pet.	Pet.	Pet.	Pet.
15—16	99.964	0.032	0.004	99.954	0.041	0.005
16—17	99.957	0.036	0.007	99.805	0.188	0.007
17—18	99.892	0.103	0.005	99.325	0.651	0.024
18—19	99.243	0.744	0.013	97.958	2.019	0.023
19—20	98.806	1.182	0.012	94.851	5.088	0.061
20—21	96.979	3.003	0.018	91.045	8.860	0.095
21—22	93.550	6.388	0.062	84.775	15.040	0.185
22—23	88.782	11.127	0.091	78.610	21.130	0.260
23—24	82.648	17.150	0.202	71.620	28.010	0.370
24—25	75.359	24.238	0.403	64.995	34.460	0.545
25—26	68.606	30.977	0.417	58.765	40.460	0.775
26—27	60.244	39.231	0.525	52.675	46.415	0.910
27—28	53.900	45.420	0.680	48.140	50.735	1.125
28—29	48.499	50.623	0.878	44.900	53.620	1.480
29—30	41.386	57.507	1.107	39.385	59.015	1.600
30—31	38.286	60.325	1.389	38.335	59.450	2.215
31—32	31.962	66.675	1.363	33.080	64.570	2.350
32—33	29.345	68.910	1.745	32.120	65.225	2.655
33—34	25.675	72.470	1.855	29.445	67.335	3.220
34—35	23.560	74.450	1.990	28.055	68.435	3.510
35—36	21.750	75.915	2.335	26.560	69.665	3.775
36—37	19.765	77.750	2.485	24.965	70.925	4.110
37—38	17.555	79.940	2.505	23.575	71.915	4.510
38—39	16.810	80.285	2.905	23.435	71.395	5.170
39—40	15.285	81.775	2.940	22.475	71.910	5.615
40—41	16.930	79.770	3.300	24.335	69.535	6.130
41—42	13.365	83.080	3.555	19.835	73.720	6.445
42—43	13.605	82.580	3.815	20.005	72.495	7.500
43—44	12.555	83.390	4.055	19.070	73.065	7.865
44—45	12.300	84.040	3.660	19.600	72.150	8.250

Bilag 6 (Forts.). Procentforholdet af Ugifte, Gifte, Enkemænd og Enker ved hvert Alderstrin fra det 16de Aar og opover for den hjemmehørende Befolkning 1891—1900 efter Gjennemsnittet af de for 1 Januar 1891 og 1 Januar 1901 beregnede Procenttal.

Aldersaar.	Mandkjøn.			Kvindekjøn.		
	Middeltal af Forholdstallene for $\frac{1}{2}$ 1891 og $\frac{1}{2}$ 1901.			Middeltal af Forholdstallene for $\frac{1}{2}$ 1891 og $\frac{1}{2}$ 1901.		
	Ugifte.	Gifte og Separerede.	Enkemænd og Fraskilte.	Ugifte.	Gifte og Separerede.	Enker og Fraskilte.
1	2	3	4	5	6	7
	Pet.	Pet.	Pet.	Pet.	Pet.	Pet.
45—46	11.935	83.635	4.430	18.565	72.180	9.255
46—47	10.970	84.485	4.545	17.685	72.165	10.150
47—48	10.685	84.480	4.835	17.575	71.700	10.725
48—49	10.905	84.125	4.970	17.940	70.735	11.325
49—50	9.900	84.600	5.500	17.155	70.560	12.285
50—51	12.780	81.065	6.155	19.570	66.965	13.465
51—52	10.130	83.515	6.355	16.475	69.645	13.880
52—53	10.685	82.335	6.980	16.500	67.875	15.625
53—54	9.970	82.645	7.385	16.130	67.880	15.990
54—55	9.770	82.775	7.455	15.715	67.140	17.145
55—56	10.035	81.720	8.245	15.965	65.505	18.530
56—57	9.225	82.400	8.375	15.370	64.845	19.785
57—58	8.985	81.760	9.255	14.845	64.515	20.640
58—59	9.320	80.955	9.725	14.880	63.710	21.410
59—60	8.795	81.155	10.050	14.710	62.700	22.590
60—61	10.845	77.375	11.780	17.380	57.840	24.780
61—62	9.030	79.120	11.850	13.640	59.985	26.375
62—63	8.615	78.420	12.965	15.165	57.440	27.395
63—64	8.470	77.215	14.315	14.215	56.060	29.725
64—65	8.600	75.780	15.620	14.270	54.555	31.175
65—66	8.530	74.755	16.715	13.945	52.870	33.185
66—67	8.060	74.165	17.775	13.605	51.205	35.190
67—68	7.990	73.125	18.885	13.095	49.620	37.285
68—69	8.140	71.770	20.090	13.375	48.190	38.435
69—70	7.935	70.205	21.860	12.885	46.370	40.745
70—71	8.890	66.770	24.340	14.230	42.975	42.795
71—72	7.280	67.950	24.770	12.265	43.895	43.840
72—73	7.245	65.620	27.135	12.745	40.450	46.805
73—74	7.720	63.405	28.875	12.735	37.635	49.630
74—75	7.520	61.410	31.070	12.345	36.370	51.285
75—76	7.415	58.385	34.200	12.680	32.770	54.550
76—77	7.390	56.965	35.645	11.595	31.465	56.940
77—78	6.555	55.635	37.810	11.805	30.260	57.935
78—79	7.910	52.160	39.930	11.555	27.675	60.770
79—80	7.105	49.410	43.485	10.550	24.770	64.680

Bilag 6 (Forts.). Procentforholdet af Ugifte, Gifte, Enkemænd og Enker ved hvert Alderstrin fra det 16de Aar og opover for den hjemmehørende Befolkning 1891—1900 efter Gjennemsnittet af de for 1 Januar 1891 og 1 Januar 1901 beregnede Procenttal.

Aldersaar.	Mandkjøn.			Kvindekjøn.		
	Middeltal af Forholdstallene for $\frac{1}{2}$ 1891 og $\frac{1}{2}$ 1901.			Middeltal af Forholdstallene for $\frac{1}{2}$ 1891 og $\frac{1}{2}$ 1901.		
	Ugifte.	Gifte og Separerede.	Enkemænd og Fraskilte.	Ugifte.	Gifte og Separerede.	Enker og Fraskilte.
1	2	3	4	5	6	7
	Pct.	Pct.	Pct.	Pct.	Pct.	Pct.
80—81	6.310	47.980	45.710	12.345	22.395	65.260
81—82	5.980	46.055	47.965	10.805	21.210	67.985
82—83	5.490	44.195	50.315	10.760	19.495	69.745
83—84	6.665	39.830	53.505	10.200	16.920	72.880
84—85	6.130	40.295	53.575	10.495	15.875	73.630
85—86	4.885	35.840	59.275	10.105	14.415	75.480
86—87	5.340	35.200	59.460	8.895	12.750	78.355
87—88	5.955	32.525	61.520	9.605	11.645	78.750
88—89	6.295	30.720	62.985	9.995	10.530	79.475
89—90	5.215	27.340	67.445	7.640	10.395	81.965
90—91	5.265	25.075	69.660	9.890	7.190	82.920
91—92	3.870	25.365	70.765	10.295	8.660	81.045
92—93	4.870	24.535	70.595	7.815	5.935	86.250
93—94	2.220	25.260	72.520	12.945	3.370	83.685
94—95	3.545	17.275	79.180	11.130	4.995	83.875
95—96	3.570	14.660	81.770	10.555	4.555	84.890
96—97	-	18.705	81.295	10.790	2.325	86.885
97—98	10.965	7.895	81.140	10.550	6.700	82.750
98—99	7.145	15.970	76.885	10.335	-	89.665
99—100	25.000	-	75.000	18.750	-	81.250
100—101	25.000	12.500	62.500	7.145	-	92.855
101—102	-	-	100	-	-	100
102—103	-	-	100	-	-	100
103—104	-	-	100	-	-	100
104—105	-	-	100	-	-	100
105—106	-	-	-	-	-	100
106—107	-	-	-	-	-	100
107—108	-	-	-	-	-	100
108—109	-	-	-	-	-	100
109—110	-	-	-	-	-	-

Bilag 7. Dødsfald, indregistrerede i Aarene 1891—1900 blandt Personer over 15 Aar, fordelt efter Aldersaar og ægteskabelig Stilling¹⁾.

Appendice 7. Décès survenus pendant les années de 1891 à 1900 des individus âgés de 15 ans et au-dessus, répartis d'après l'âge et l'état civil.

Aldersaar.	Mandkjøn.				Kvindkjøn.			
	Ugifte.	Giftte.	Enkemænd.	Til-sammen.	Ugifte.	Giftte.	Enker.	Til-sammen.
1	2	3	4	5	6	7	8	9
15—16	1 147	-	-	1 147	1 133	3	-	1 136
16—17	1 320	-	-	1 320	1 164	5	1	1 170
17—18	1 479	1	-	1 480	1 167	12	-	1 179
18—19	1 605	4	-	1 609	1 090	33	-	1 123
19—20	1 712	12	-	1 724	1 042	60	1	1 103
15—20	7 263	17	-	7 280	5 596	113	2	5 711
20—21	1 826	36	-	1 862	1 008	121	1	1 130
21—22	1 856	57	4	1 917	907	199	2	1 108
22—23	1 668	96	2	1 766	819	262	4	1 085
23—24	1 438	147	1	1 586	763	343	4	1 110
24—25	1 279	209	-	1 488	693	413	12	1 118
20—25	8 067	545	7	8 619	4 190	1 338	23	5 551
25—26	1 105	284	3	1 392	604	464	19	1 087
26—27	962	342	8	1 312	579	548	21	1 148
27—28	818	391	17	1 226	526	621	24	1 171
28—29	681	436	15	1 132	419	631	22	1 072
29—30	635	444	14	1 093	411	690	27	1 128
25—30	4 201	1 897	57	6 155	2 539	2 954	113	5 606
30—31	595	481	19	1 095	391	674	39	1 104
31—32	508	514	25	1 047	378	651	38	1 067
32—33	449	518	30	997	373	729	43	1 145
33—34	386	565	28	979	304	788	46	1 138
34—35	339	542	27	908	265	798	34	1 097
30—35	2 277	2 620	129	5 026	1 711	3 640	200	5 551
35—36	307	581	29	917	304	742	41	1 087
36—37	299	658	23	980	280	759	55	1 094
37—38	304	660	31	995	242	777	60	1 079
38—39	249	624	45	918	245	749	56	1 050
39—40	235	640	42	917	257	791	68	1 116
35—40	1 394	3 163	170	4 727	1 328	3 818	280	5 426
40—41	218	676	37	931	249	799	80	1 128
41—42	208	694	44	946	210	783	88	1 081
42—43	211	707	48	966	215	756	96	1 067
43—44	192	715	50	957	216	701	80	997
44—45	200	732	65	997	201	695	91	987
40—45	1 029	3 524	244	4 797	1 091	3 734	435	5 260

¹⁾ I disse Opgaver er indbefattet Dødsfald i Udlandet blandt den hjemmehørende mandlige Befolkning (→ Udlændinger døde i Norge). Fordelingen efter Aldersaar er beregnet paa Grundlag af Opgave over Fødselsaar ved Anvendelse af Formelen $\frac{b}{2} \pm \frac{a-c}{20}$.

Bilag 7 (Forts.). Dødsfald, indregistrerede i Aarene 1891—1900 blandt
Personer over 15 Aar, fordelt efter Aldersaar og ægteskabelig Stilling.

Aldersaar.	Mandkjøn.				Kvindekjøn.			
	Ugifte.	Gift.	Enke- mænd.	Til- sammen.	Ugifte.	Gift.	Enker.	Til- sammen.
1	2	3	4	5	6	7	8	9
45—46	175	700	68	943	195	698	102	995
46—47	162	724	72	958	198	650	106	954
47—48	171	773	61	1 005	191	589	111	891
48—49	161	782	55	998	183	586	111	880
49—50	170	828	81	1 079	213	637	144	994
45—50	839	3 807	337	4 983	980	3 160	574	4 714
50—51	180	809	86	1 075	220	646	149	1 015
51—52	169	769	68	1 006	189	644	135	968
52—53	176	795	98	1 069	190	652	160	1 002
53—54	179	820	121	1 120	204	617	178	999
54—55	176	847	116	1 139	204	623	198	1 025
50—55	880	4 040	489	5 409	1 007	3 182	820	5 009
55—56	168	874	128	1 170	213	648	211	1 072
56—57	166	908	131	1 205	199	647	222	1 068
57—58	171	932	155	1 258	190	658	248	1 096
58—59	151	939	169	1 259	201	612	267	1 080
59—60	177	983	190	1 350	262	662	330	1 254
55—60	833	4 636	773	6 242	1 065	3 227	1 278	5 570
60—61	195	1 005	208	1 408	273	731	353	1 357
61—62	178	1 045	204	1 427	233	724	346	1 303
62—63	184	1 190	242	1 616	260	811	439	1 510
63—64	194	1 264	297	1 755	276	846	535	1 657
64—65	210	1 257	356	1 823	288	829	556	1 673
60—65	961	5 761	1 307	8 029	1 330	3 941	2 229	7 500
65—66	211	1 311	378	1 900	290	911	634	1 835
66—67	216	1 356	408	1 980	318	945	725	1 988
67—68	217	1 414	455	2 086	327	919	787	2 033
68—69	216	1 399	457	2 072	292	868	809	1 969
69—70	268	1 454	576	2 298	380	899	998	2 277
65—70	1 128	6 934	2 274	10 336	1 607	4 542	3 953	10 102
70—71	262	1 431	641	2 334	364	941	1 086	2 391
71—72	197	1 391	650	2 238	315	938	1 067	2 320
72—73	217	1 498	816	2 531	382	967	1 247	2 596
73—74	224	1 487	906	2 617	363	919	1 349	2 631
74—75	224	1 490	895	2 609	383	902	1 507	2 792
70—75	1 124	7 297	3 908	12 329	1 807	4 667	6 256	12 730
75—76	233	1 435	917	2 585	386	875	1 555	2 816
76—77	227	1 341	1 030	2 598	347	829	1 571	2 747
77—78	220	1 240	1 090	2 550	347	774	1 625	2 746
78—79	183	1 124	1 052	2 359	303	626	1 567	2 496
79—80	191	1 109	1 112	2 412	339	571	1 705	2 615
75—80	1 054	6 249	5 201	12 504	1 722	3 675	8 023	13 420

Bilag 7 (Forts.). Dødsfald, indregistrerede i Aarene 1891—1900 blandt Personer over 15 Aar, fordelt efter Aldersaar og ægteskabelig Stilling.

Aldersaar.	Mandkjøn.				Kvindekjøn.			
	Ugifte.	Gifte.	Enke- mænd.	Til- sammen.	Ugifte.	Gifte.	Enker.	Til- sammen.
1	2	3	4	5	6	7	8	9
80—81	180	957	1 105	2 242	335	532	1 700	2 567
81—82	145	773	1 028	1 946	263	426	1 558	2 247
82—83	143	750	1 009	1 902	254	389	1 509	2 152
83—84	130	647	954	1 731	220	326	1 493	2 039
84—85	115	533	882	1 530	190	284	1 472	1 946
80—85	713	3 660	4 978	9 351	1 262	1 957	7 732	10 951
85—86	92	442	785	1 319	179	236	1 318	1 733
86—87	66	350	759	1 175	162	177	1 179	1 518
87—88	53	303	754	1 110	134	151	1 115	1 400
88—89	57	272	630	959	116	127	1 050	1 293
89—90	45	197	509	751	93	87	843	1 023
85—90	313	1 564	3 437	5 314	684	778	5 505	6 967
90—91	27	120	423	570	78	58	674	810
91—92	23	88	336	447	64	46	591	701
92—93	19	76	272	367	53	33	499	585
93—94	18	60	196	274	43	26	389	458
94—95	12	42	151	205	29	17	282	328
90—95	99	386	1 378	1 863	267	180	2 435	2 882
95—96	6	23	104	133	20	12	208	240
96—97	5	12	58	75	15	8	165	188
97—98	3	10	48	61	9	5	112	126
98—99	-	7	38	45	6	3	67	76
99—100	1	3	29	33	6	-	46	52
95—100	15	55	277	347	56	28	598	682
100—101	-	1	18	19	3	-	21	24
101—102	-	1	5	6	2	-	12	14
102—103	2	1	2	5	1	1	11	13
103—104	-	-	4	4	1	-	4	5
104—105	-	-	2	2	-	-	3	3
100—105	2	3	31	36	7	1	51	59
105—106	-	-	1	1	-	-	4	4
106—107	-	-	1	1	-	-	1	1
107—108	-	-	-	-	-	-	-	-
108—109	-	-	-	-	-	-	1	1
109—110	-	-	-	-	-	-	-	-
105—110	-	-	2	2	-	-	6	6

Bilag 8. Procenttal for Dødsfald i Aarene 1891—1900, fordelt efter Aldersaar og ægteskabelig Stilling¹⁾.

Appendice 8. Chiffres proportionnels pour les décès survenus pendant les années de 1891—1900, répartis d'après l'âge (à partir de l'an 15) et l'état civil.

Aldersaar.	Mænd.				Kvinder.			
	Ugifte.	Gifte.	Enke- mænd.	Til- sammen.	Ugifte.	Gifte.	Enker.	Til- sammen.
x	2	3	4	5	6	7	8	9
	Pct.	Pct.	Pct.	Pct.	Pct.	Pct.	Pct.	Pct.
15—16	100	-	-	100	99.736	0.264	-	100
16—17	100	-	-	100	99.487	0.428	0.085	100
17—18	99.932	0.068	-	100	98.982	1.018	-	100
18—19	99.752	0.248	-	100	97.061	2.939	-	100
19—20	99.304	0.696	-	100	94.470	5.439	0.091	100
20—21	98.067	1.933	-	100	89.205	10.707	0.088	100
21—22	96.819	2.973	0.208	100	81.860	17.960	0.180	100
22—23	94.451	5.436	0.113	100	75.484	24.147	0.369	100
23—24	90.668	9.269	0.063	100	68.739	30.901	0.360	100
24—25	85.954	14.046	-	100	61.986	36.941	1.073	100
25—26	79.381	20.403	0.216	100	55.566	42.686	1.748	100
26—27	73.323	26.067	0.610	100	50.435	47.735	1.830	100
27—28	66.721	31.892	1.387	100	44.919	53.031	2.050	100
28—29	60.159	38.516	1.325	100	39.086	58.862	2.052	100
29—30	58.097	40.622	1.281	100	36.436	61.170	2.394	100
30—31	54.338	43.927	1.735	100	35.417	61.050	3.533	100
31—32	48.524	49.095	2.381	100	35.426	61.013	3.561	100
32—33	45.035	51.956	3.009	100	32.576	63.668	3.756	100
33—34	39.428	57.712	2.860	100	26.714	69.244	4.042	100
34—35	37.335	59.691	2.974	100	24.157	72.744	3.099	100
35—36	33.479	63.359	3.162	100	27.967	68.261	3.772	100
36—37	30.510	67.143	2.347	100	25.594	69.379	5.027	100
37—38	30.553	66.332	3.115	100	22.428	72.011	5.561	100
38—39	27.124	67.974	4.902	100	23.333	71.334	5.333	100
39—40	25.627	69.793	4.580	100	23.029	70.878	6.093	100
40—41	23.416	72.610	3.974	100	22.074	70.832	7.094	100
41—42	21.987	73.362	4.651	100	19.426	72.433	8.141	100
42—43	21.843	73.188	4.969	100	20.150	70.853	8.997	100
43—44	20.063	74.712	5.225	100	21.665	70.311	8.024	100
44—45	20.060	73.420	6.520	100	20.365	70.415	9.220	100
45—46	18.558	74.231	7.211	100	19.598	70.151	10.251	100
46—47	16.910	75.574	7.516	100	20.755	68.134	11.111	100
47—48	17.016	76.919	6.065	100	21.437	66.105	12.458	100
48—49	16.132	78.357	5.511	100	20.795	66.591	12.614	100
49—50	15.756	76.737	7.507	100	21.429	64.084	14.487	100

¹⁾ Beregnet efter de i Bilag 7 meddelte Opgaver.

Bilag 8 (Forts.). Procenttal for Dødsfald i Aarene 1891--1900, fordelt efter Aldersaar og ægteskabelig Stilling.

Aldersaar.	Mænd.				Kvinder.			
	Ugifte.	Gifte.	Enke-mænd.	Til-sammen.	Ugifte.	Gifte.	Enker.	Til-sammen.
1	2	3	4	5	6	7	8	9
	Pet.	Pet.	Pet.	Pet.	Pet.	Pet.	Pet.	Pet.
50—51	16.745	75.255	8.000	100	21.675	63.645	14.680	100
51—52	16.800	76.441	6.759	100	19.525	66.529	13.946	100
52—53	16.464	74.369	9.167	100	18.962	65.070	15.968	100
53—54	15.982	73.214	10.804	100	20.420	61.762	17.818	100
54—55	15.452	74.363	10.185	100	19.902	60.781	19.317	100
55—56	14.360	74.700	10.940	100	19.868	60.448	19.684	100
56—57	13.776	75.353	10.871	100	18.633	60.581	20.786	100
57—58	13.593	74.086	12.321	100	17.336	60.036	22.628	100
58—59	11.993	74.584	13.423	100	18.611	56.667	24.722	100
59—60	13.111	72.815	14.074	100	20.893	52.791	26.316	100
60—61	13.849	71.378	14.773	100	20.118	53.869	26.013	100
61—62	12.474	73.230	14.296	100	17.882	55.564	26.554	100
62—63	11.386	73.639	14.975	100	17.219	53.708	29.073	100
63—64	11.054	72.023	16.923	100	16.657	51.056	32.287	100
64—65	11.519	68.953	19.528	100	17.215	49.551	33.234	100
65—66	11.105	69.000	19.895	100	15.804	49.646	34.550	100
66—67	10.909	68.485	20.606	100	15.996	47.535	36.469	100
67—68	10.403	67.785	21.812	100	16.085	45.204	38.711	100
68—69	10.425	67.519	22.056	100	14.830	44.083	41.087	100
69—70	11.661	63.274	25.065	100	16.688	39.482	43.830	100
70—71	11.225	61.311	27.464	100	15.224	39.356	45.420	100
71—72	8.802	62.154	29.044	100	13.578	40.431	45.991	100
72—73	8.574	59.186	32.240	100	14.715	37.250	48.035	100
73—74	8.559	56.821	34.620	100	13.797	34.930	51.273	100
74—75	8.586	57.110	34.304	100	13.718	32.306	53.976	100
75—76	9.014	55.512	35.474	100	13.707	31.073	55.220	100
76—77	8.738	51.617	39.646	100	12.632	30.178	57.190	100
77—78	8.627	48.628	42.745	100	12.637	28.186	59.177	100
78—79	7.758	47.647	44.595	100	12.140	25.080	62.780	100
79—80	7.919	45.978	46.103	100	12.964	21.835	65.201	100
80—81	8.029	42.685	49.286	100	13.050	20.725	66.225	100
81—82	7.451	39.723	52.826	100	11.705	18.958	69.337	100
82—83	7.518	39.432	53.050	100	11.803	18.076	70.121	100
83—84	7.510	37.377	55.113	100	10.790	15.988	73.222	100
84—85	7.516	34.837	57.647	100	9.764	14.594	75.642	100
85—86	6.975	33.510	59.515	100	10.329	13.618	76.053	100
86—87	5.617	29.787	64.596	100	10.672	11.660	77.668	100
87—88	4.775	27.297	67.928	100	9.571	10.786	79.643	100
88—89	5.944	28.363	65.693	100	8.972	9.822	81.206	100
89—90	5.992	26.232	67.776	100	9.091	8.504	82.405	100

Bilag 8 (Forts.). Procenttal for Dødsfald i Aarene 1891—1900, fordelt efter Aldersaar og ægteskabelig Stilling.

Aldersaar.	Mænd.				Kvinder.			
	Ugifte.	Gift.	Enke-mænd.	Til-sammen.	Ugifte.	Gift.	Enker.	Til-sammen.
1	2	3	4	5	6	7	8	9
	Pet.	Pet.	Pet.	Pet.	Pet.	Pet.	Pet.	Pet.
90—91	4.737	21.053	74.210	100	9.630	7.160	83.210	100
91—92	5.146	19.687	75.167	100	9.130	6.562	84.308	100
92—93	5.177	20.709	74.114	100	9.060	5.641	85.299	100
93—94	6.569	21.898	71.533	100	9.389	5.677	84.934	100
94—95	5.854	20.488	73.658	100	8.842	5.183	85.975	100
95—96	4.511	17.293	78.196	100	8.333	5.000	86.667	100
96—97	6.667	16.000	77.333	100	7.979	4.255	87.766	100
97—98	4.918	16.393	78.689	100	7.143	3.968	88.889	100
98—99	-	15.556	84.444	100	7.895	3.947	88.158	100
99—100	3.030	9.091	87.879	100	11.538	-	88.462	100
100—101	-	5.263	94.737	100	12.500	-	87.500	100
101—102	-	16.667	83.333	100	14.286	-	85.714	100
102—103	40.000	20.000	40.000	100	7.692	7.692	84.616	100
103—104	-	-	100.000	100	20.000	-	80.000	100
104—105	-	-	100.000	100	-	-	100.000	100
105—106	-	-	100.000	100	-	-	100.000	100
106—107	-	-	100.000	100	-	-	100.000	100
107—108	-	-	-	-	-	-	-	-
108	-	-	-	-	-	-	100.000	100

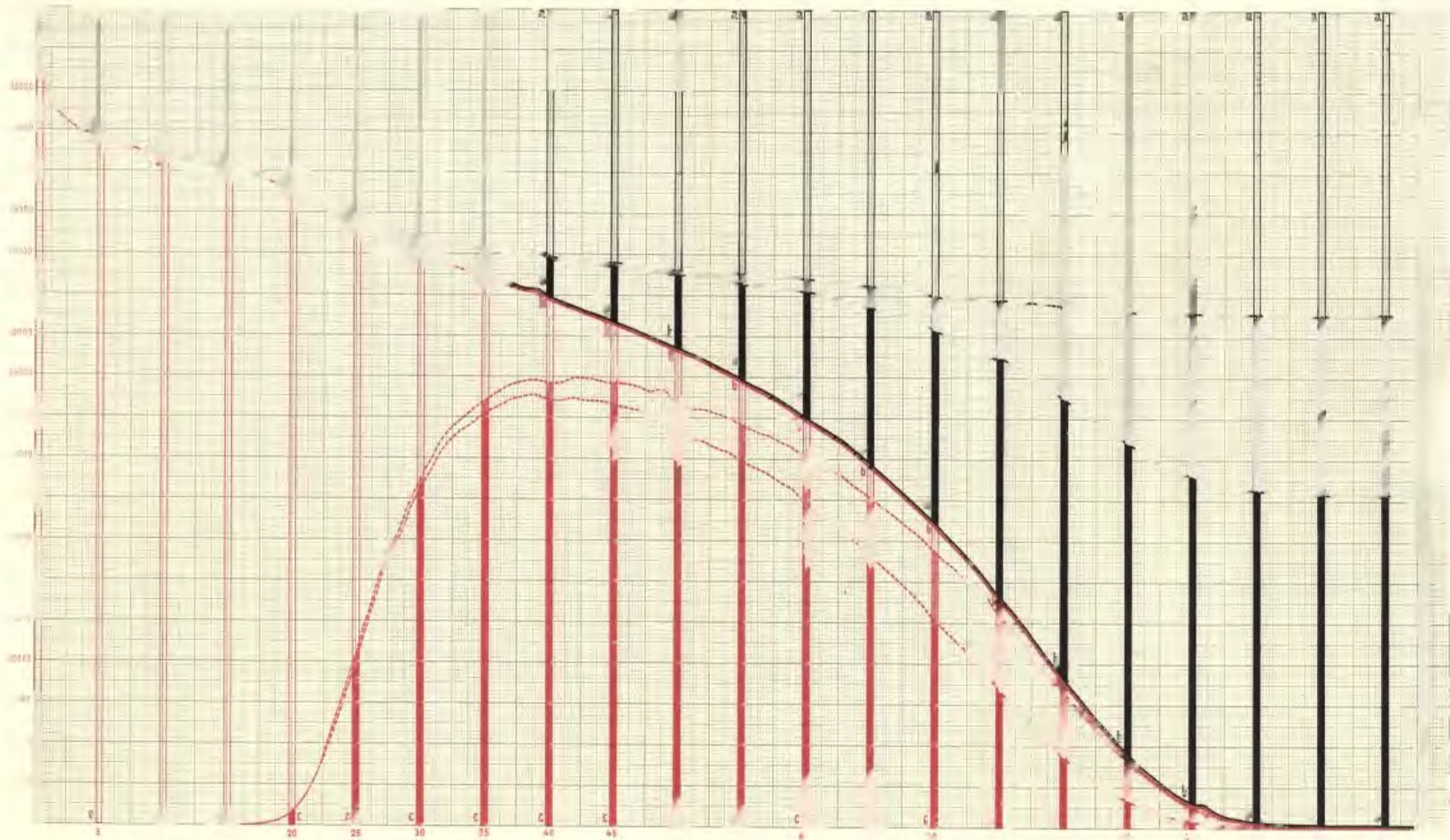

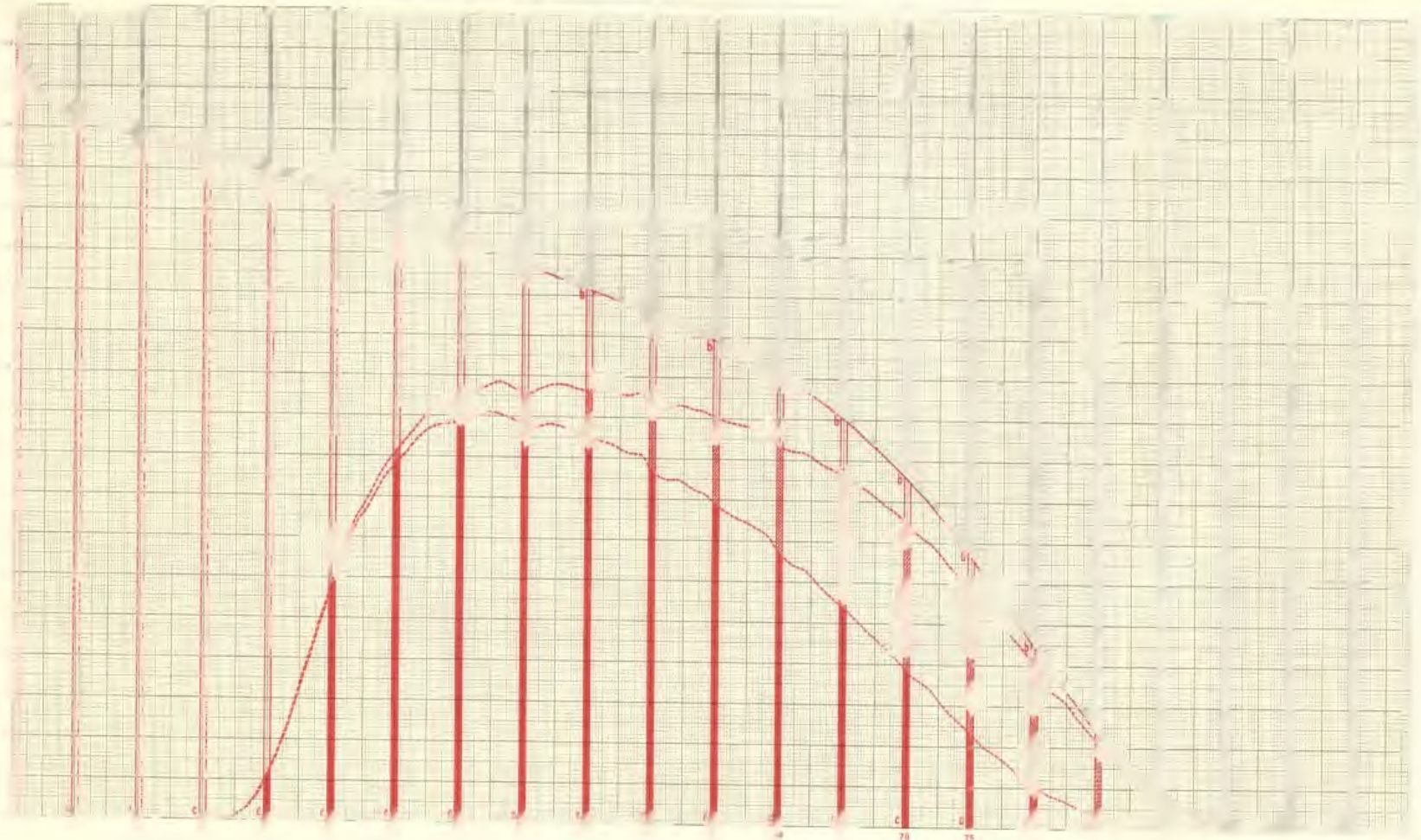

1

(Forts.)

- Nr. 112. Fattigstatistik 1901 og 1902. (*Assistance publique.*)
— 113. Norges Bergværksdrift 1901, 1902 og 1903. (*Mines et usines.*)
— 114. Skolestatistik 1902. (*Instruction publique.*)
— 115. Norges Handel 1904. (*Commerce.*)
— 116. Veterinærvesenet og kjødkontrollen 1903. (*Service vétérinaire et inspection de la viande.*)
— 117. Folkemængdens Bevægelse 1896—1900. II. Sammendrag. (*Mouvement de la population. — Résumé.*)
— 118. Livs- og Dødstabeller 18^{91/92}—19^{00/01}. (*Tables de mortalité et de survie.*)

Det statistiske Centralbureau har derhos bl. a. udgivet følgende Værker:

Statistique internationale: Navigation maritime. I, II, III, IV. Christiania 1876, 1881, 1887, 1892.

International Skibsfartsstatistik: Tabeller vedkommende Handelsflaaderne i Aarene 1850—1886. Kristiania 1887.

Tabeller vedkommende Skibsfartsbevægelsen 1872—1894 og Handelsflaaderne 1886—1896. Kristiania 1897.

Statistisk Aarvog for Kongeriget Norge. Senest udkommet: Fireogtyvende Aargang, 1904. Kristiania 1904. (*Annuaire statistique de la Norvège.*)

Meddelelser fra Det statistiske Centralbureau. Senest udkommet: Toogtyvende Bind, 1904. Kristiania 1905. (*Journal du Bureau Central de Statistique.*)

Oversigt over Kongeriget Norges civile, geistlige og judicielle Inddeling. Afsluttet 16 Juni 1902. Kristiania 1902. Med 3 Tillæg.

Fortegnelse over Norges officielle Statistik m. v. 1828—30 Juni 1889. Kristiania 1889. Do. for Tidsrummet 1 Juli 1889—31 December 1891, for Tidsrummet 1 Januar 1892—31 December 1894, for Tidsrummet 1 Januar 1895—31 December 1897, for Tidsrummet 1 Januar 1898—31 December 1900 og for Tidsrummet 1 Januar 1901—31 December 1903, trykte som Tillæg til Meddelelser fra Det statistiske Centralbureau, Niende Bind, Tolvte Bind, Femtende Bind, Attende Bind og Enogtyvende Bind.

Angaaende andre statistiske Værker henvises til ovennævnte Fortegnelser.

Samtlige Værker er at erholde tilkøbs hos H. Aschehoug & Co., Kristiania.

31 Juli 1905.

