



C 256

Norges offisielle statistikk

Official Statistics of Norway

Statistics Norway



Statistisk sentralbyrå

Arbeidsmarkedsstatistikk 1994

Hefte I Hovedtall

Labour Market Statistics 1994
Volume I Main Results



Arbeidsmarkedsstatistikk 1994

Hefte I Hovedtall

Labour Market Statistics 1994

Volume I Main Results

Standardtegn i tabeller	Symbols in Tables	Symbol
Tall kan ikke forekomme	Category not applicable	.
Oppgave mangler	Data not available	..
Tall kan ikke offentliggjøres	Not for publication	:
Null	Nil	-
Mindre enn 0,5 av den brukte enheten	Less than 0.5 of unit employed	0
Mindre enn 0,05 av den brukte enheten	Less than 0.05 of unit employed	0,0

ISBN 82-537-4194-4

ISSN 0804-8894

Emnegruppe

32 Arbeidskraft

Ny emnegruppe 1995: 06 Arbeidsliv, yrkesdeltaking

Emneord

Arbeidskonflikter

Arbeidsledighet

Arbeidsmarkedstiltak

Arbeidstid

Innvandrere

Sysselsetting

Design: Enzo Finger Design

Trykk: Falch Hurtigtrykk

Forord

Denne publikasjonen gir hovedtallene fra arbeidsmarkedstatistikken, vesentlig basert på de kvartalsvise arbeidskraftundersøkelsene. Det presenteres også tall fra Statistisk sentralbyrås nasjonalregnskapsstatistikk, registerbasert arbeidsmarkedstatistikk og statistikk over arbeidskonflikter.

Hefte II, som vil foreligge noe seinere, vil hovedsakelig gi regionalt fordelte tall fra arbeidstakerstatistikken.

Noen av resultatene fra arbeidskraftundersøkelsene i 1994 er tidligere publisert i Ukens statistikk nr. 16, 29/30 og 43 1994 og nr. 3 1995. Arbeidstakerstatistikk er tidligere publisert i Ukens statistikk nr. 48 1994. Fra den registerbaserte arbeidsmarkedstatistikken gis det dessuten tall på kommunenivå i Regionalstatistikk. Når det gjelder registrert arbeidsløshet og arbeidsmarkedstiltak blir det utgitt egne statistikkhefter av Arbeidsdirektoratet. Tall fra nasjonalregnskapet presenteres primært i NOS Nasjonalregnskapsstatistikk.

Førstefullmektigene Anne Haugen, Ingrid Johnsen og Rubina Jamshed Rana har stått for arbeidet med publikasjonen. Ansvarlig seksjonsleder er Helge Næsheim, Seksjon for arbeidsmarkedstatistikk.

Statistisk sentralbyrå
Oslo, 6. november 1995

Svein Longva

Olav Ljones

Preface

This publication contains the main results from the labour market statistics, primarily based on the quarterly Labour Force Sample Surveys. It also contains some results from the National Accounts Statistics, Registerbased Employment and Unemployment Statistics and statistics on labour conflicts.

Volume II will primarily present regional figures from the Registerbased Employment and Unemployment Statistics.

Some of the results from the Labour Force Sample Surveys were published in the Weekly Bulletin of Statistics nos. 16, 29/30 and 43 1994 and no. 3 1995. Employee statistics were published in the Weekly Bulletin Statistics no. 48 1994.

The publication has been prepared by Ms. Anne Haugen, Ingrid Johnsen and Rubina Jamshed Rana. Responsible Head of division is Helge Næsheim, Division for Labour Market Statistics.

Statistics Norway
Oslo, 6 November 1995

Svein Longva

Olav Ljones

Innhold

Figurregister	9
Tabellregister	10
Tekstdel	17
1. Nasjonalregnskapsstatistikk (tabellene 1-3)	17
1.1. Formål	17
1.2. Sammenheng med annen sysselsettingsstatistikk	17
1.3. Begreper	17
2. Arbeidskraftundersøkelsene (tabellene 4-80)	17
2.1. Formål	17
2.2. Begreper	17
2.3. Utvalg	18
2.4. Frafall	18
2.5. Estimeringsmetode	19
2.6. Brudd i tidsserien	19
2.7. Feilkilder og mål for usikkerheten ved resultatene	20
2.8. Gruppering etter næring	21
2.9. Gruppering etter konkurransetype	21
2.10. Gruppering etter offentlig og privat virksomhet	21
2.11. Gruppering etter yrke	21
2.12. Gruppering etter utdanningsnivå og fagfelt	21
2.13. Gruppering etter yrkesstatus	22
2.14. Sosioøkonomisk gruppering	22
2.15. Gruppering etter ekteskapelig status	22
2.16. Gruppering av gifte kvinner med barn og yngste barns alder	22
2.17. Gruppering etter alder	22
2.18. Avtalt og faktisk arbeidstid	22
2.19. Undersysselsetting	22
2.20. Undersøkelsesuker	22
2.21. Årsgjennomsnitt	22
3. Arbeidstakerstatistikk (tabellene 81-84)	23
3.1. Datagrunnlaget	23
3.2. Uttak av data fra arbeidstakerregisteret	23
3.3. Datakvalitet	23
3.4. Omfang	23
3.5. Gruppering etter alder	23
3.6. Gruppering etter bostedskommune	23
3.7. Gruppering etter innvandrerbakgrunn	23
4. Registrerte arbeidsløse ved arbeidskontorene og personer på arbeidsmarkedstiltak (tabellene 85-91)	23
4.1. Grunnlag	23
4.2. Definisjoner	23
4.3. Gruppering etter yrke	23
4.4. Gruppering etter alder	23
4.5. Gruppering etter innvandrerbakgrunn	23
4.6. Ledighetens varighet	23
4.7. Referansetidspunkt	24
4.8. Årsgjennomsnitt	24

5.	Arbeidskonflikter og tapte arbeidsdager (tabellene 92-94)	24
5.1.	Grunnlag	24
5.2.	Omfang	24
5.3.	Gruppering etter næring	24
Tekst på engelsk.		25
Figurdel		31
Tabelldel		39
	Nasjonalregnskapsstatistikk	39
	Arbeidskraftundersøkelsene	48
	Arbeidstakerstatistikk	141
	Registrerte arbeidsløse ved arbeidskontorene og personer på arbeidsmarkedstiltak	145
	Arbeidskonflikter og tapte arbeidsdager	151
Vedlegg		
1.	Oversikt over statistikk som inneholder sysselsettingsopplysninger og som utarbeides eller offentliggjøres av Statistisk sentralbyrå	153
2.	Spørreskjema for Arbeidskraftundersøkelsene i 1994	165
3.	Utdrag av Standard for næringsgruppering på engelsk	181
Utkomne publikasjoner		
	Arbeidsmarksrelaterte publikasjoner fra Statistisk sentralbyrå	183
	De sist utgitte publikasjonene i serien Norges offisielle statistikk	184

Contents

Index of figures	13
Index of tables	14
Text	25
1. National accounts statistics (tables 1-3)	25
1.1. Purpose	25
1.2. Relation to other employment statistics	25
1.3. Concepts	25
2. Labour force sample surveys (tables 4-80)	25
2.1. Purpose	25
2.2. Concepts	25
2.3. Sample	26
2.4. Non-response	26
2.5. Estimating procedure	26
2.6. Break in the time-series	26
2.7. Reliability of data	27
2.8. Classification by industry	27
2.9. Classification by competing type	27
2.10. Classification by public and private sector	28
2.11. Classification by occupation	28
2.12. Classification by educational level and field of study	28
2.13. Classification by status	28
2.14. Socio-economic groups	28
2.15. Classification by marital status	28
2.16. Classification of married women with children and by age of the youngest child	28
2.17. Classification by age	28
2.18. Settled and actual working hours	28
2.19. Involuntary part-time employment	28
2.20. Survey weeks	29
2.21. Annual averages	29
3. Employee statistics (tables 81-84)	29
3.1. Sources	29
3.2. Reference date for the connection of the registers	29
3.3. Quality of data	29
3.4. Coverage	29
3.5. Classification by age	29
3.6. Place of residence	29
3.7. Classification of immigrants	29
4. Unemployed persons at the Employment Offices and government measures to promote employment (tables 85-91)	29
4.1. Source	29
4.2. Definitions	29
4.3. Classification by occupation	29
4.4. Classification by age	29
4.5. Classification of immigrants	29
4.6. Duration of unemployment	30
4.7. Reference period	30
4.8. Annual averages	30
5. Labour conflicts and working days lost (tables 92-94)	30

Figures	31
<hr/>	
Tables	39
National accounts statistics	39
Labour force sample surveys	48
Employee statistics	141
Unemployed persons at the Employment Offices and government measures to promote employment	145
Labour conflicts and working days lost	151
<hr/>	
Annexes	
1. Statistics containing information on employment published by Statistics Norway	153
2. Questionnaire for the Labour Force Sample Surveys 1994	165
3. Extracts of Standard Industrial Classification	181
<hr/>	
Publications	
Publications related to labour market from Statistics Norway	183
The most recent publications in the series Official Statistics of Norway	184

Figurregister

1. Personer i alder 16-74 år etter arbeidsstyrkestatus	31
2. Personer i alder 16-74 år etter hovedsakelig virksomhet	31
3. Arbeidsstyrken, sysselsatte og utførte ukeverk	32
4. Sysselsatte i alt og sysselsatte i inntektsgivende arbeid	33
5. Sysselsatte etter næring. Prosent	33
6. Sysselsatte etter næring. 1 000	34
7. Arbeidsstyrken og sysselsatte etter alder og kjønn	35
8. Arbeidssøkere uten arbeidsinntekt etter alder	36
9. Arbeidssøkere uten arbeidsinntekt, registrerte arbeidsløse ved arbeidskontorene og personer i arbeidsmarkedstiltak	37
10. Personer meldt til arbeidskontorene som helt arbeidsløse i prosent av personer i arbeidsstyrken. Fylke	38

Tabellregister

Nasjonalregnskapsstatistikk

1. Sysselsatte personer og utførte timeverk, etter kjønn	39
2. Sysselsatte personer etter næring	40
3. Utførte timeverk etter næring	44

Arbeidskraftundersøkelsene

Historisk oversikt

4. Personer i arbeidsstyrken etter alder og kjønn. 1000	48
5. Personer i arbeidsstyrken etter alder og kjønn. Prosent av alle personer i hver gruppe	49
6. Personer i arbeidsstyrken etter kjønn og utdanningsnivå	50
7. Gifte kvinner i arbeidsstyrken i grupper for tallet på barn under 16 år og alder på yngste barn	51
8. Sysselsatte etter næring. Region	52
9. Sysselsatte etter kjønn og arbeidstid i prosent av sysselsatte i alt	54
10. Faktisk arbeidstid for sysselsatte etter kjønn og yrkesstatus. Timer pr. uke	55
11. Arbeidssøkere uten arbeidsinntekt etter alder og kjønn.	56

Aktivitet/arbeidsstyrkestatus

12. Personer i alderen 16-74 år i alt, i arbeidsstyrken, utførte timeverk, registrerte arbeidsløse og personer i arbeidsmarkedstiltak	57
13. Personer i alderen 16-74 år i alt, i arbeidsstyrken, sysselsatte, arbeidssøkere uten arbeidsinntekt og utførte ukeverk etter kjønn	58
14. Personer i alderen 16-74 år etter kjønn, alder og arbeidsstyrkestatus. Årsgjennomsnitt	59
15. Personer i alderen 16-74 år etter kjønn, alder og arbeidsstyrkestatus. Kvartalstall	62
16. Personer i alderen 16-74 år etter kjønn, ekteskapelig status og arbeidsstyrkestatus	65
17. Personer i alderen 16-74 år etter arbeidsstyrkestatus. Region	66
18. Personer i alderen 16-74 år etter utdanningsnivå og arbeidsstyrkestatus	67
19. Personer i alderen 16-74 år etter arbeidsstyrkestatus, utdanningsnivå/fagfelt	68
20. Personer i alderen 16-74 år etter kjønn og sosioøkonomisk gruppe	70
21. Personer i alderen 16-74 år etter sosioøkonomisk gruppe. Region	71
22. Personer i alderen 16-74 år etter kjønn, alder, hovedsakelig virksomhet og deltidssysselsetting	72

Personer i arbeidsstyrken

23. Personer i arbeidsstyrken etter utdanningsnivå, kjønn og alder. 1000	73
24. Personer i arbeidsstyrken etter utdanningsnivå, kjønn og alder, i prosent av alle personer i hver gruppe	74
25. Personer i arbeidsstyrken etter kjønn, ekteskapelig status og alder	75
26. Personer i arbeidsstyrken etter kjønn og ekteskapelig status. Region	76

Sysselsatte

27. Sysselsatte etter kjønn, ekteskapelig status og alder	77
---	----

Avtalt/vanlig arbeidstid

28. Sysselsatte etter kjønn, ekteskapelig status og avtalt/vanlig arbeidstid pr. uke	78
29. Sysselsatte etter kjønn, alder og avtalt/vanlig arbeidstid pr. uke	79
30. Sysselsatte etter kjønn, yrkesstatus og avtalt/vanlig arbeidstid pr. uke	80
31. Sysselsatte etter kjønn, sosioøkonomisk gruppe og avtalt/vanlig arbeidstid pr. uke	81
32. Sysselsatte i alt og sysselsatte kvinner, etter avtalt/vanlig arbeidstid pr. uke og næring	82
33. Sysselsatte på deltid etter kjønn, ekteskapelig status, alder og hovedsakelig virksomhet	85

Næring

34. Sysselsatte etter kjønn, yrkesstatus og næring	86
35. Sysselsatte i alt og sysselsatte kvinner, etter næringshovedgruppe	88
36. Sysselsatte lønnstakere etter næringshovedgruppe	90
37. Utførte timeverk (10 000) pr. uke/i uken, etter næringsområde	92
38. Faktisk arbeidstid pr. uke/i uken i de enkelte næringsområder	93

39. Sysselsatte og utførte timeverk i skjermede og konkurranseutsatte næringer.....	95
40. Sysselsatte i alt og sysselsatte kvinner, etter alder og næring	96
41. Sysselsatte i alt og sysselsatte kvinner, etter næring. Region. 1 000	98
42. Sysselsatte etter næring. Region. Prosent	100
43. Sysselsatte etter utdanningsnivå og næring	102
44. Sysselsatte i offentlig og privat virksomhet etter enkelte næringer	103
45. Sysselsatte i offentlig og privat virksomhet etter alder og kjønn	104

<i>Yrke</i>	
46. Sysselsatte etter autoritet i yrket, kjønn og yrke	105
47. Sysselsatte i alt og sysselsatte kvinner, etter yrke	106
48. Sysselsatte etter kjønn og yrkesgruppe	108
49. Sysselsatte i alt og sysselsatte kvinner, etter yrkesstatus og yrke	111
50. Sysselsatte i alt og sysselsatte kvinner, etter alder og yrke	112
51. Sysselsatte i alt og sysselsatte kvinner, etter yrke. Region. 1 000	114
52. Sysselsatte etter yrke. Region. Prosent	116
53. Sysselsatte etter utdanningsnivå og yrke	117
54. Sysselsatte etter kjønn, alder og sosioøkonomisk gruppe	118

<i>Biarbeidsforhold</i>	
55. Sysselsatte i alt og sysselsatte med flere arbeidsforhold etter kjønn og næring i hovedarbeidsforholdet.	119
56. Sysselsatte i alt og sysselsatte med flere arbeidsforhold etter yrke i hovedarbeidsforholdet	120
57. Sysselsatte med flere arbeidsforhold etter yrke og avtalt/vanlig arbeidstid pr. uke i hovedarbeidsforholdet.	121
58. Sysselsatte med flere arbeidsforhold etter yrke i hovedarbeidsforholdet og samlet avtalt/vanlig arbeidstid pr. uke.	122

Gifte kvinner i arbeidsstyrken

59. Gifte kvinner i arbeidsstyrken, i grupper for tallet på barn under 16 år og alder på yngste barn i alt og i prosent av gifte kvinner i alt i hver gruppe	123
60. Gifte kvinner i arbeidsstyrken, i grupper for kvinnens alder og tallet på barn under 16 år i alt og i prosent av gifte kvinner i alt i hver gruppe	124
61. Gifte kvinner i arbeidsstyrken, i grupper for kvinnens alder og alder på yngste barn i alt og i prosent av gifte kvinner i alt i hver gruppe	125

Sysselsatte gifte kvinner

62. Sysselsatte gifte kvinner etter avtalt/vanlig arbeidstid pr. uke, tallet på barn under 16 år og alder på yngste barn	126
--	-----

Sysselsatte, midlertidig fraværende fra inntektsgivende arbeid

63. Sysselsatte, midlertidig fraværende fra inntektsgivende arbeid, etter kjønn og fraværsårsak	127
---	-----

Undersysselsatte

64. Undersysselsatte etter kjønn og alder. 1 000 og i prosent av alle deltidssysselsatte i hver gruppe	128
65. Undersysselsatte kvinner og menn etter någjeldende avtalte/vanlige arbeidstid pr. uke og ønsket arbeidstid. .	129
66. Undersysselsatte i alt og undersysselsatte kvinner etter næring.	130
67. Undersysselsatte i alt og undersysselsatte kvinner etter yrke	131

Arbeidssøkere uten arbeidsinntekt

68. Arbeidssøkere uten arbeidsinntekt etter kjønn, alder og om de har hatt inntektsgivende arbeid siste 12 måneder.	132
69. Arbeidssøkere uten arbeidsinntekt etter måte å søke på.	132
70. Arbeidssøkere uten arbeidsinntekt etter hovedsakelig virksomhet	133
71. Arbeidssøkere uten arbeidsinntekt etter søkingens varighet	133
72. Arbeidssøkere uten arbeidsinntekt etter søkingens varighet og alder	134
73. Arbeidssøkere uten arbeidsinntekt etter yrkeserfaring, yrke og næring.	134
74. Arbeidssøkere uten arbeidsinntekt etter kjønn og tidligere sysselsetting i skjermede og konkurranseutsatte næringer	135
75. Arbeidssøkere uten arbeidsinntekt etter kjønn, hovedsakelig virksomhet og ønsket arbeidstid pr. uke. Tilbud av ukeverk (à 37,5 timer).	136

Ikke sysselsatte

76. Ikke sysselsatte etter kjønn, ekteskapelig status og hovedsakelig virksomhet	137
77. Ikke sysselsatte etter hovedsakelig virksomhet. Region. 1 000	138
78. Ikke sysselsatte etter hovedsakelig virksomhet. Region. Prosent	138
79. Ikke sysselsatte etter alder og hovedsakelig virksomhet	139

Personer utenfor arbeidsstyrken

80. Personer utenfor arbeidsstyrken etter kjønn, alder og ønske om inntektsgivende arbeid. De som ønsker arbeid uten å ha søkt de siste 4 ukene, etter viktigste grunn til ikke å søke	140
--	-----

Arbeidstakerstatistikk

81. Arbeidstakere i alderen 16-74 år i alt og som er innvandrere, etter landbakgrunn og kjønn	141
82. Arbeidstakere i alderen 16-74 år etter landbakgrunn, antall år bosatt i Norge og alder.	142
83. Arbeidstakere i alderen 16-74 år etter landbakgrunn og utvalgte næringer	143
84. Arbeidstakere i alderen 16-74 år i alt etter landbakgrunn og bostedsfylke	144

Registrerte arbeidsløse ved arbeidskontorene og personer på arbeidsmarkedstiltak

85. Arbeidsløse registrert ved arbeidskontorene, og personer på arbeidsmarkedstiltak. 1972-1994	145
86. Registrerte arbeidsløse og personer på arbeidsmarkedstiltak etter yrke.	146
87. Registrerte arbeidsløse etter kjønn, alder og ledighetens varighet.	147
88. Registrerte arbeidsløse etter landbakgrunn.	149
89. Registrerte arbeidsløse etter landbakgrunn og antall år bosatt i Norge	149
90. Personer på arbeidsmarkedstiltak	150
91. Utgifter til arbeidsmarkedstiltak	150

Arbeidskonflikter og tapte arbeidsdager

92. Arbeidskonflikter etter varighet. Berørte lønnstakere og tapte arbeidsdager	151
93. Arbeidskonflikter etter tapte arbeidsdager	151
94. Arbeidskonflikter. Berørte lønnstakere og tapte arbeidsdager, etter næringsområde	152

Index of figures

1. Population aged 16-74 by labour force status.	31
2. Population aged 16-74 by main activity	31
3. Persons in the labour force, employed persons and man-weeks worked	32
4. Employed persons and persons at work	33
5. Employed persons by industry. Per cent	33
6. Employed persons by major industry division. 1 000	34
7. Persons in the labour force and employed persons by age and sex	35
8. Non-employed persons seeking work by age and sex	36
9. Non-employed persons seeking work, unemployed persons registered at the Employment Offices and persons by government measures to promote employment	37
10. Unemployed persons registered at the Employment Offices as per cent of the labour force. County.	38

Index of tables

National Accounts Statistics

1. Employed persons and man-hours worked, by sex	39
2. Employed persons by kind of activity	40
3. Man-hours worked by kind of activity	44

Labour Force Sample Surveys

Historical time series

4. Persons in the labour force by age and sex. 1000.	48
5. Persons in the labour force by age and sex. Per cent of all in each group	49
6. Persons in the labour force by sex and level of education	50
7. Married females in the labour force in groups for number of children at ages under 16 years, and age of the youngest child	51
8. Employed persons by major industry division. Region	52
9. Employed persons by sex and working hours per week as per cent of employed persons total	54
10. Actual working hours per week, by sex and status. Hours per week	55
11. Non-employed persons seeking work, by age and sex	56

Activity/Labour Force Status

12. Population aged 16-74, total, in the labour force, man-hours worked, unemployed persons registered at the Employment Offices and employed persons by government measures to promote employment.	57
13. Population aged 16-74, total, by labour force status and number of man-hours worked	58
14. Population aged 16-74 by sex, age and labour force status. Annual average	59
15. Population aged 16-74 by sex, age and labour force status. Quarterly figures	62
16. Population aged 16-74 by sex, marital status and labour force status	65
17. Population aged 16-74 by labour force status. Region	66
18. Population aged 16-74 by level of education and labour force status	67
19. Population aged 16-74 by labour force status and level of education/programmes	68
20. Population aged 16-74 by sex and socio-economic group	70
21. Population aged 16-74 by socio-economic group. Region	71
22. Population aged 16-74 by sex, age, main activity and part-time employment	72

Persons in the Labour Force

23. Persons in the labour force by level of education, sex and age	73
24. Persons in the labour force in groups by level of education, sex and age, as per cent of all in each group.	74
25. Persons in the labour force by sex, marital status and age	75
26. Persons in the labour force by sex and marital status. Region	76

Employed Persons

27. Employed persons by sex, marital status and age	77
---	----

Settled/usual working hours

28. Employed persons by sex, marital status and settled/usual working hours per week	78
29. Employed persons by age, sex and settled/usual working hours per week	79
30. Employed persons by sex, status and settled/usual working hours per week	80
31. Employed persons by sex, socio-economic group and settled/usual working hours per week	81
32. Employed persons, total and employed females, by settled/usual working hours per week and major industry division	82
33. Part-time workers by sex, marital status, age and main activity	85

Industry

34. Employed persons by sex, status and major industry division	86
35. Employed persons, total and employed females, by major industry group	88
36. Salaried employees and wage earners, by major industry group	90
37. Number of man-hours worked (10 000) per week/in the survey week, by industry division	92
38. Actual working hours per week/in the survey week, by industry division	93

39. Employed persons and number of man-hours worked in sheltered and competing industries, total and per cent.	95
40. Employed persons, total and employed females, by age and industry	96
41. Employed persons, total and employed females, by major industry division. Region. 1 000.	98
42. Employed persons by major industry division. Region. Per cent.	100
43. Employed persons by level of education and major industry division.	102
44. Employed persons in public and private sector by some industry division	103
45. Employed persons in public and private sector by age and sex	104

Occupation

46. Employed persons by authority of occupation, sex and occupation.	105
47. Employed persons, total and employed females, by occupation	106
48. Employed persons by sex and occupation.	108
49. Employed persons, total and employed females, by status and occupation.	111
50. Employed persons, total and employed females, by age and occupation	112
51. Employed persons, total and employed females, by occupation. Region. 1 000	114
52. Employed persons by occupation. Region. Per cent	116
53. Employed persons by level of education and occupation	117
54. Employed persons by age, sex and socio-economic group	118

Secondary employment

55. Employed persons total and employed persons with a secondary employment by sex and industry division of the main employment	119
56. Employed persons total and employed persons with a secondary employment by occupation in the main employment	120
57. Employed persons with a secondary employment by occupation and settled/usual working hours per week in the main employment	121
58. Employed persons with a secondary employment by occupation in the main employment and settled/usual working hours total per week	122

Married females in the Labour Force

59. Married females in the labour force, in groups for number of children at ages under 16 years and age of the youngest child, total and as per cent of total married females in each group	123
60. Married females in the labour force, in groups for age and number of children at ages under 16 years, total and as per cent of total married females in each group	124
61. Married females in the labour force, in groups for age of the female and of the youngest child, total and as per cent of married females, total in each group	125

Employed married females

62. Employed married females by settled/usual working hours per week, number of children at ages under 16 years and age of the youngest child	126
---	-----

Employed persons temporarily absent from work

63. Employed persons temporarily absent from work during the survey week, by sex and reason for absence.	127
--	-----

Involuntary part-time employment

64. Underemployed persons by sex and age. 1 000 and as per cent in each group.	128
65. Underemployed persons by sex, present settled/usual working hours per week and desired working hours	129
66. Underemployed persons total and underemployed females by major industry division.	130
67. Underemployed persons total and underemployed females by occupation.	131

Non-employed persons seeking work

68. Non-employed persons seeking work by sex, age, and if they have been at work sometime during the last 12 months.	132
69. Non-employed persons seeking work by method of search	132
70. Non-employed persons seeking work by main activity	133
71. Non-employed persons seeking work by duration of search	133
72. Non-employed persons seeking work by duration of search and age	134
73. Non-employed persons seeking work by work experience	134
74. Non-employed persons seeking work by sex and work experience in sheltered and competing industries.	135

75. Non-employed persons seeking work by sex, main activity and desired working hours per week. Number of man-weeks (of 37.5 hours) supplied	136
--	-----

Non-employed

76. Non-employed persons by sex, marital status and main activity	137
77. Non-employed persons by main activity. Region. 1 000	138
78. Non-employed persons by main activity. Region. Per cent	138
79. Non-employed persons by age and main activity	139

Persons not in the Labour Force

80. Persons not in the labour force by sex, age and wanting/not wanting paid work. Persons wanting work without seeking during the last 4 weeks, by the main reason for not seeking.	140
---	-----

Employee statistics

81. Employees aged 16-74, total and immigrants by sex and country of birth	141
82. Employees aged 16-74, total and immigrants by region of birth, number of years of residence in Norway and age	142
83. Employees aged 16-74, total and immigrants by region of birth and selected industries	143
84. Employees aged 16-74, total and immigrants by county of residence and region of birth	144

Unemployed persons at the Employment Offices and government measures to promote employment

85. Unemployed persons registered at the Employment Offices and persons by government measures to promote employment. 1972-1994	145
86. Unemployed persons registered at the Employment Offices, by occupation	146
87. Unemployed persons registered at the Employment Offices, by sex, age and duration of unemployment in ..	147
88. Unemployed persons registered at the Employment Offices, total and immigrants by region of birth	149
89. Unemployed persons registered at the Employment Offices, total an immigrants by region of birth and the number of years of residence in Norway. As per cent of the labour force	149
90. Persons by government measures to promote employment	150
91. Expenditure on government measures to promote employment	150

Labour conflicts and working days lost

92. Labour conflicts by duration. Number of salaried employees and wage earners involved and working days lost	151
93. Labour conflicts by number of working days lost	151
94. Labour conflicts. Salaried employees and wage earners involved and working days lost, by industry division. .	152

1. Nasjonalregnskapsstatistikk (tabellene 1-3)

1.1. Formål

Nasjonalregnskapet har som hovedformål å gi en oversikt over landets økonomiske status og en beskrivelse av den økonomiske prosessen som ligger bak utviklingen fra en periode til en annen (se NOS Nasjonalregnskapsstatistikk 1991). I tilknytning til arbeidet med nasjonalregnskapet er det også beregnet tall for sysselsatte personer, utførte timeverk mv. som ledd i utviklingen av et arbeidskraftregnskap. Formålet med dette prosjektet har vært å samordne tilgjengelig primærstatistikk for arbeidskraftforbruket i de ulike næringene, og presentere denne informasjonen på en enhetlig og konsistent form.

1.2. Sammenheng med annen sysselsettingsstatistikk

For hvert år har en tatt utgangspunkt i hva som finnes av primærstatistikk over sysselsetting og utførte timeverk. De statistikkene man forventer er av best kvalitet, tillegges størst vekt i beregningene på det området disse statistikkene dekker. Grovt sagt betyr det f.eks. at tall fra arbeidskraftundersøkelsene (AKU) i stor grad bestemmer totaltallet for sysselsettingen (fra 1972 da AKU startet), mens de bedriftsbaserte næringsstatistikkene og lønnsstall i offentlige regnskaper i stor grad bestemmer sysselsettingens fordeling på næring. Nasjonalregnskapets tall for sysselsatte i alt ligger noe høyere enn AKUs, ettersom det også inkluderer utenlandske arbeidstakere på norske skip i utenriksfart.

1.3. Begreper

Sysselsatte personer er i nasjonalregnskapet definert som gjennomsnittlig antall personer over året i produktiv virksomhet på norsk territorium. Deltidsansatte personer og personer som var midlertidig fraværende fra inntektsgivende arbeid er inkludert i tallene for sysselsatte personer. Ansatte med lengre permisjonsfravær, dvs. permisjon uten lønn, står utenfor arbeidsstyrken og er dermed ikke med i tallene for sysselsatte. Personer engasjert på sysselsettingstiltak betraktes som sysselsatte dersom de mottar lønnsgodtgjørelse. Personer som har arbeid i flere næringer, regnes som sysselsatt i næringen med størst omfang av arbeidsforholdet.

Utførte timeverk omfatter timeverk arbeidd innenfor effektiv normalarbeidstid fratrukket fravær og tillagt overtidstimer. For selvstendige er utførte timeverk definert som registrert arbeidstid korrigert for fravær.

De næringsfordelte tabellene (tabell 2 og 3) skiller mellom *næringsvirksomhet* og *offentlig forvaltning*. Innen næringsvirksomhet er industrien fordelt på skjermet, utekoncurrerende og hjemmekoncurrerende virksomhet. Innen offentlig forvaltning er det gjort et skille mellom statlig og kommunal forvaltning. Endelig er

det beregnet egne tall for Fastlands-Norge, definert som total-økonomien minus utvinning av råolje og naturgass, oljeboring, rørtransport og utenriks sjøfart. Tallene for Fastlands-Norge omfatter en fordeling av sysselsatte personer og utførte timeverk på skjermede, utekoncurrerende og hjemmekoncurrerende næringer.

2. Arbeidskraftundersøkelsene (tabellene 4-80)

2.1. Formål

Etter prøveundersøkelser høsten 1971 har Statistisk sentralbyrå (SSB) fra og med 1. kvartal 1972 gjennomført kvartalsvise arbeidskraftundersøkelser (AKU) etter utvalgsmetoden.

Foruten å gi arbeidskraftmyndighetene og andre interesserte informasjon om tilstanden og utviklingen på arbeidsmarkedet, skal AKU tjene som grunnlag for prognoser og gi arbeidsmarkedsforskningen statistisk materiale.

2.2. Begreper

I valg av sentrale begreper og definisjoner har SSB lagt vekt på å følge de tilrådingene som Den internasjonale arbeidsorganisasjonen (ILO) har gitt for utarbeiding av arbeidskraftstatistikk.

I samsvar med ILO-tilrådingene skal personer i yrkesaktiv alder (16-74 år) klassifiseres etter deres tilknytning til arbeidsmarkedet i løpet av en spesifisert kort periode, enten en uke eller en dag. SSB har valgt tidsperioden en uke (undersøkelsesuka) som referanse for opplysninger om de personene som inngår i utvalget. Mens AKU tidligere var basert på én undersøkelsesuke i kvartalet, er tallene f.o.m. 2. kvartal 1988 et gjennomsnitt for tre uker i hvert kvartal, dvs. én uke i hver måned. Overgangen til månedlig datainnsamling har gitt brudd i tidsserien, jf. pkt. 2.6.

Personene i de aldersgruppene (16-74 år) som er med i AKU, har en splittet i grupper og undergrupper etter deres tilknytning til arbeidsmarkedet i undersøkelsesuka slik skissen på neste side viser.

Gruppen *sysselsatte i inntektsgivende arbeid* består av personer som utførte inntektsgivende arbeid av minst én times varighet i undersøkelsesuka. Sysselsatte *midlertidig fraværende* fra inntektsgivende arbeid omfatter personer som vanligvis utfører inntektsgivende arbeid, men som pga. sykdom, ferie etc. ikke utførte slikt arbeid i undersøkelsesuka. Sammen med de vernepliktige utgjør personene i disse to gruppene *sysselsatte i alt*.

		I arbeidsstyrken					Utenfor arbeidsstyrken				
		Sysselsatte		Arbeidssøkere uten arbeidsinntekt							
Syssel- satte i inn- tekts- givende arbeid	Syssel- satte midler- tidig fra- værende fra inn- tekts- givende arbeid	Personer inne til 1. gangs militær- tjeneste eller sivilar- beids- tjeneste	Personer opptatt med hus- arbeid hjemme mv. som søkte arbeid	Skole- elever/ studen- ter som søkte arbeid	Pensjo- nister/ personer sluttet i arbeid som søkte arbeid	Andre personer uten arbeid som søkte arbeid	Personer opptatt med hus- arbeid hjemme mv. som ikke søkte arbeid	Skole- elever/ studen- ter som ikke søkte arbeid	Pensjo- nister/ personer sluttet i arbeid som ikke søkte arbeid	Andre personer uten arbeid som ikke søkte arbeid	Ar- beids- uføre

Arbeidssøkere uten arbeidsinntekt (arbeidsløse) omfatter personer som verken utførte eller var midlertidig fraværende fra inntektsgivende arbeid i undersøkelsesuka, men som ved å kontakte den offentlige arbeidsformidling, annonsere selv, svare på annonse e.l. forsøkte å skaffe seg inntektsgivende arbeid i løpet av de siste fire ukene. De måtte ha kunnet påta seg arbeid i undersøkelsesuka. Denne gruppa må ikke forveksles med registrerte arbeidsløse ved arbeidskontorene, som Arbeidsdirektoratet gir tall for. Tallene fra AKU inkluderer også arbeidssøkere som ikke registrerer seg ved arbeidsformidlingen, og en del av dem som går på arbeidsmarkedstiltak (om lag 20 prosent av personene på tiltak blir klassifisert som arbeidsløse i AKU). På den annen side blir en del av de registrerte arbeidsløse ikke klassifisert som arbeidsløse i AKU (på grunnlag av spørsmål om søking etter arbeid og tilgjengelighet for arbeidsmarkedet). Særlig gjelder dette eldre personer med lange ledighetsperioder.

Sysselsatte og arbeidssøkere uten arbeidsinntekt utgjør til sammen personene i *arbeitsstyrken*.

Utenfor arbeidsstyrken består av personer i alderen 16-74 år som verken var sysselsatte eller arbeidsløse i undersøkelsesuka.

Arbeidssøkere uten arbeidsinntekt og personer utenfor arbeidsstyrken utgjør til sammen personene i gruppa *ikke sysselsatte*.

En oversikt over endringer i begrepsdefinisjonene siden 1972 er gitt i pkt. 2.6.

2.3. Utvalg

For undersøkelsene fra og med 1. kvartal 1975 blir følgende utvalgsplan brukt:

Utvalget til en undersøkelse er trukket i to trinn. Første trinn består av 102 geografiske områder (utvalgsområder). Som utvalgsområder har en valgt kommuner.

På første trinn er alle kommunene i landet inndelt i 102 strata etter geografisk beliggenhet, kommunetypen

og innbyggertall. Byer med over 30 000 innbyggere er egne strata som da består av ett utvalgsområde. Fra hvert stratum er det så trukket ett utvalgsområde med sannsynlighet proporsjonal med innbyggertallet.

Innen hvert uttrukket utvalgsområde trekkes så på annet trinn familieenheter tilfeldig på grunnlag av adresseregisteret for utvalgsområdene (fram til 3. kvartal 1985 var det bo-husholdning som var trekkeenheten).

Til hver kvartalsundersøkelse t.o.m. 1. kvartal 1988 ble det på denne måten trukket ut om lag 6 000 familieenheter med i alt vel 12 000 personer i de aktuelle aldersgruppene. Fra 2. kvartal 1988 ble utvalget gradvis utvidet, og utgjorde 15 000 personer ved utgangen av 1988. Ved utgangen av 1989 var utvalgsstørrelsen kommet opp i 21 000 personer. Økningen av utvalget ble slutført i 2. kvartal 1990, og utgjør fra da av 24 000 personer i kvartalet.

De familiene som blir trukket ut, er med i undersøkelsene to kvartaler på rad, og deretter de to samme kvartalene året etter. Hver uttrukket familie blir altså bedt om å være oppgavegiver 4 ganger (innføringen av ny utvalgsplan fra 1975 medførte imidlertid at ingen av dem som var med i utvalget i 1974, var med i 1975.)

I hver familie prøver en å innhente opplysninger om forholdet til arbeidsmarkedet i undersøkelsesuka for alle familiemedlemmer i alderen 16-74 år.

2.4. Frafall

Tallet på personer som ikke treffes hjemme, som nekter å la seg intervju, som er syke eller som en av andre årsaker ikke får opplysninger om, har for AKU i 1993 og 1994 variert mellom 5,0 og 6,4 prosent av det opprinnelig uttrukne utvalget. Frafallsprosenten har ellers vært som følger:

	1989	1990	1991	1992	1993	1994
1. kvartal	11,4	10,6	9,1	8,1	6,4	5,9
2. kvartal	12,0	11,3	9,2	7,9	6,3	5,7
3. kvartal	11,5	11,4	10,0	8,1	6,4	6,1
4. kvartal	11,2	9,5	10,1	7,3	6,1	5,0

Om lag 65 prosent av frafallet gjelder personer som det ikke var mulig å treffe, mens nær 20 prosent skyldes nekting.

Tallet på personer en har fått opplysninger fra, har etter dette vært:

	1989	1990	1991	1992	1993	1994
1. kvartal	14 461	19 821	21 800	21 900	22 362	22 470
2. kvartal	16 897	20 697	21 669	21 927	22 362	22 525
3. kvartal	18 518	20 902	21 426	21 876	22 329	22 374
4. kvartal	18 576	21 576	21 372	22 065	22 321	22 555

Om lag 80 prosent av dem som er med i AKU, gir opplysningene selv. Resten av intervjuobjektene får en opplysninger om ved å spørre nære familiemedlemmer.

2.5. Estimeringsmetode

De absolutte tallene fra AKU presenteres i form av estimerte totaltall for hele befolkningen i alderen 16-74 år.

Estimeringen bygger på at hver person i utvalget regnes å representere flere personer. Hvor mange personer som representeres av én person i utvalget, oppblåsningsfaktoren, varierer, men med et gjennomsnitt på 140 i 1993.

Oppblåsningsfaktorene beregnes for 109 grupper etter etterhåndsstrata på denne måten:

$$o_i = \frac{N_i}{n_i}$$

N_i = Antall personer i stratum i

n_i = Antall i utvalget i stratum i

o_i = Oppblåsningsfaktor for stratum i

Grupperingen av befolkningen og utvalget på de 109 strata er basert på opplysninger i Det sentrale personregisteret, arbeidstakerregisteret og skattemanntallet.

De 109 etterhåndsstrata bygger på disse kjennmerkene:

- Først grupperes befolkningen i 16 grupper etter alder og kjønn.
- Hver av disse gruppene splittes etter om personen er registrert sysselsatt eller ikke (med unntak av aldersgruppene 16 og 17 år).

- Gruppene for registrert sysselsatte splittes ytterligere opp etter næring (unntatt aldersgruppene 18-19, 20-21 og 67-74 år).
- En del av de personer som er registrert sysselsatte, samt de personer som ikke er registrert sysselsatte, splittes ytterligere etter alder og/eller etter bostedskommunenes sentralitet. Det er dessuten 5 strata for uførepensjonister.

Denne måten å etterstratifisere på ble iverksatt fra 1. kvartal 1987, og det er utarbeidet nye tallserier tilbake til 1980 etter det nye opplegget. Virkningene av den nye etterstratifiseringen er beskrevet i pkt. 2.6.

2.6. Brudd i tidsserien

Endringer i begrepsdefinisjoner, spørsmålsutforming, estimeringsmetoder og undersøkelsesuker har medført enkelte brudd i tidsserien for tall fra AKU. Flere av disse bruddene er *varige brudd* som skyldes endringer i spørreskjema mv., mens andre er *tilfeldige brudd* pga. endringer i undersøkelsesukene.

a) Varige brudd

Fra og med 1975 ble det tatt i bruk nye estimeringsmetoder i AKU. Det førte til at befolkningstallet i 1975 ble 22 000 høyere enn det ville ha blitt etter gammel estimeringsmetode, mens sysselsettingstallet ble 13 000 høyere.

Fra og med 1. kvartal 1976 ble det tatt i bruk et nytt spørreskjema. Det medførte at tallet på personer sysselsatt som familiararbeidere og tallet på midlertidig fraværende fra inntektsgivende arbeid ble høyere i 1976 og seinere, enn om en hadde brukt det gamle skjemaet. På denne måten ble 30 000 flere personer regnet som sysselsatte.

I tråd med seinere ILO-tilrådingene har SSB i 1987 gått over til å regne de *vernepliktige* som sysselsatte. Tallene f.o.m. 1980 er justert i samsvar med dette. Denne definisjonsendringen medførte at 20-25 000 flere personer ble regnet som sysselsatte, vesentlig i aldersgruppa 20-24 år.

Fra 1. kvartal 1987 er det gjort endringer i estimeringsmetoden for AKU (jf. pkt. 2.5). Det er laget en ny tidsserie tilbake til 1980, slik at det på dette tidspunkt vil være et brudd i tidsserien. Formålet med den nye estimeringsmetoden var å oppnå reduserte standardavvik (jf. pkt. 2.7). Den nye metoden har dessuten gitt som resultat en reduksjon i nivå-tallet på sysselsettingen med 26 000 personer i gjennomsnitt for årene 1980-1986.

Ifølge ILO-tilrådingene skal alle *familiemedlemmer uten fast avtalt lønn* (familiararbeidere) regnes som sysselsatte. Tidligere var det en betingelse at tallet på utførte arbeidstimer i undersøkelsesuka var 10 timer eller mer for at en familiararbeider skulle klassifiseres som syssel-

satt. Denne betingelsen ble opphevet i 1987, med den følge at om lag 15 000 flere personer ble regnet som sysselsatte. Datafilene fra AKU inneholder opplysninger om familiarbeidere med under 10 timers arbeidstid bare tilbake til 1. kvartal 1986. På dette tidspunkt får vi derfor et brudd i tidsserien over tallet på sysselsatte.

Fra **2. kvartal 1988** ble det tatt i bruk et *nytt spørreskjema* i AKU. Endringene i spørreskjema skal med to unntak ikke gi merkbare brudd i tidsserien. Unntakene er faktisk arbeidstid/utførte timeverk (ukeverk) og viktigste aktivitet for personer utenfor arbeidsstyrken, hvor det er laget en annen inndeling i aktiviteter. Bruddet i tidsserien for arbeidstid skyldes for det første at det nye spørreskjemaet i mye større grad får med arbeidstida også i biarbeidsforhold (ekstrajobber). For det andre oppgir nå færre sin avtalte arbeidstid når vi spør om faktisk arbeidstid. Dette skyldes at det f.o.m. 2. kvartal 1988 spørres om både avtalt og faktisk arbeidstid, mens det tidligere bare ble spurt om faktisk. Gjennomgående ligger avtalt arbeidstid noe lavere enn faktisk arbeidstid. Det er også enkelte andre endringer i spørreskjemaet som kan ha gitt brudd i tidsserien for utførte timeverk (ukeverk).

Fra **2. kvartal 1988** gikk en også over til *månedlig datainnsamling* i AKU. Mens tallene tidligere var basert på én undersøkelsesuke i kvartalet, er tallene f.o.m. 2. kvartal 1988 et gjennomsnitt for tre uker i hvert kvartal. Årsgjennomsnittet for sysselsatte i 1988 kan ha blitt inntil 10 000 høyere enn det ville blitt med det gamle opplegget. Bruddet i tidsserien er særlig stort i 3. kvartal, da mange skoleelever blir klassifisert som sysselsatte pga. feriearbeid. Overgangen til månedlig datainnsamling påvirker også tallet på sysselsatte som var midlertidig fraværende pga. ferie, og derigjennom tallet på utførte timeverk (ukeverk). For arbeidssøkere uten arbeidsinntekt synes det ikke å være noe vesentlig brudd i tidsserien pga. overgangen til månedlig datainnsamling.

b) Tilfeldige brudd

Undersøkelsesukene i **2. kvartal 1990** ble lagt slik at 2. påskedag kom med i undersøkelsesuka for april, mens undersøkelsesuka for juni ble lagt en uke seinere enn i 1989. Dette har særlig påvirket tallene for *utførte timeverk (ukeverk)*. Den faktiske reduksjonen i utførte ukeverk fra 2. kvartal 1989 til 2. kvartal 1990 kan anslås til 30-40 000 (mot 108 000 ifølge ukorrigerte tall). En tilsvarende justering av årsgjennomsnittstallene gir som resultat en nedgang i utførte ukeverk på om lag 30 000 (mot 51 000 ukorrigert) fra 1989 til 1990.

I **2. kvartal 1991** kom Kristi Himmelfartsdag med i undersøkelsesuka for mai, og undersøkelsesuka for juni ble lagt en uke tidligere enn i 1990. I 2. kvartal 1990 inngikk 2. påskedag i undersøkelsesuka for april. Det medfører brudd i tidsserien for utførte ukeverk for-

årsaket av flere ulike faktorer, som riktignok utjevner hverandre til en viss grad. Et skjønnsmessig anslag tilsier at reduksjonen i tallet på utførte ukeverk i realiteten var i størrelsesorden 35-45 000 mellom 2. kvartal 1990 og 2. kvartal 1991 (mot 58 000 ukorrigert). For årsgjennomsnittet skulle dette bety en nedgang på 25-30 000 ukeverk fra 1990 til 1991, mot 33 000 ukorrigert.

2.7. Feilkilder og mål for usikkerheten ved resultatene

Resultatene fra en statistisk undersøkelse vil som regel inneholde visse målings- og bearbeidingsfeil. Dette gjelder både ved utvalgsundersøkelser og totaltelling. Målingsfeil oppstår ved at oppgavegiveren på grunn av minnesfeil, misforståelse av spørsmålet e.l. avgir feil svar eller ved at intervjueren krysser av i feil rubrikk på spørreskjemaet. Bearbeidingsfeil er feil koding av f.eks. næring og yrke, eller feil som oppstår ved overføring av opplysningene fra spørreskjemaet til maskinlesbart medium. Gjennom manuell skjemarevisjon og maskinelle kontroller prøver en å avsløre og rette opp slike feil. Det er imidlertid på det rene at en ikke kan oppdage alle feil av denne typen.

En har videre to feiltyper som skyldes at resultatene bygger på et utvalg av befolkningen, nemlig utvalgs-skjevhet og utvalgsusikkerhet.

Utvalgs-skjevhet kan oppstå ved at personer som i arbeidsmarkedssammenheng har en spesiell atferd, ikke blir representert i utvalget i samme grad som i befolkningen. Det kan f.eks. skje ved at det er særlig høyt (eller lavt) frafall blant uttrukne personer som tilhører gruppa. Det kan også skyldes svakheter ved det registrerte som utvalget trekkes fra.

Utvalgsusikkerhet er ikke en feil i egentlig forstand, men et uttrykk for den usikkerhet en får i resultatene fordi disse bygger på opplysninger om bare en del av befolkningen. Ved å beregne en størrelse som kalles standardavviket, får en et mål for hvor stor utvalgsusikkerheten er. SSB har ikke foretatt nøyaktige beregninger av størrelsen på standardavviket for estimatene (anslagene) i denne publikasjonen, men oppstillingen på neste side antyder størrelsesordenen av standardavviket (s) for forskjellige estimerte verdier av kvartals-tall og årsgjennomsnitt.

En ser at standardavvikenes størrelsesorden er vesentlig mindre for årsgjennomsnitt enn for kvartalstall. Dette skyldes at den statistiske usikkerhet (målt ved standardavviket) avtar når tallet på observasjoner øker.

Hvis standardavviket var kjent, kunne en finne et intervall som med en bestemt sannsynlighet inneholder den sanne verdien av en estimert størrelse (den verdien en ville ha fått om en hadde foretatt en totaltelling i stedet for en utvalgsundersøkelse). Dette intervallet

	Størrelsesorden av standardavviket (s)			
	Kvartalstall		Årsgjennomsnitt	
	Absolutte tall	I prosent av estimert verdi	Absolutte tall	I prosent av estimert verdi
5 000	800	16,0	500	10,0
7 000	900	12,9	600	8,6
10 000	1 100	11,0	700	7,0
20 000	1 600	8,0	1 100	5,5
30 000	1 900	6,3	1 300	4,3
40 000	2 200	5,5	1 500	3,8
50 000	2 500	5,0	1 700	3,4
60 000	2 700	4,5	1 800	3,0
70 000	2 900	4,1	1 900	2,7
100 000	3 500	3,5	2 300	2,3
200 000	4 800	2,4	3 200	1,6
300 000	5 800	1,9	3 900	1,3
400 000	6 600	1,7	4 400	1,1
500 000	7 200	1,4	4 800	1,0
1 000 000	9 100	0,9	6 100	0,6
1 700 000	9 600	0,6	6 400	0,4
2 000 000	9 100	0,5	6 100	0,3

kalles konfidensintervallet. Kaller en den estimerte verdien M , vil f.eks. intervallet med yttergrensene $M \pm 2s$ standardavviket med 95 prosent sannsynlighet inneholde den sanne verdien av estimatet. For å få et inntrykk av hvor stort et slikt 95-prosents konfidensintervall er, kan en se på intervallet $M \pm 2s$, hvor s finnes i tabellen nedenfor.

Følgende eksempel illustrerer bruken av tabellen:

I tabell 12 finner en at årsgjennomsnittet for arbeidssøkere uten arbeidsinntekt i 1990 var 112 000. Verdien av s er ca. 2 300, slik at intervallet fra ca. 107 000 til ca. 117 000 antyder størrelsen på et 95-prosents konfidensintervall for årsgjennomsnittet.

Vurdering av endringer i tallene fra en undersøkelse til en annen bør skje med varsomhet.

For de grupper der bruttostrømmene inn og ut av gruppa er relativt små i forhold til gruppas størrelse, vil det ikke være å undervurdere standardavviket på endringstallene for gruppa om en antar at det er tilnærmet likt standardavviket for tallet på gruppas størrelse. Ved grupper der bruttostrømmene er forholdsvis store i forhold til gruppa selv (i første rekke arbeidssøkere uten arbeidsinntekt), må standardavviket multipliseres med en faktor lik 1,3. Konfidensintervallet for endringene kan ha slike yttergrenser at en ikke kan si noe sikkert om det har vært økning eller nedgang i tallet på personer i befolkningen med gitte kjennemerker.

2.8. Gruppering etter næring

Næringsgrupperingen er i samsvar med Standard for næringsgruppering i offentlig norsk statistikk (revidert utgave 1972), som bygger på 1968-utgaven av International Standard Industrial Classification of all Economic Activities (ISIC).

2.9. Gruppering etter konkurransestype

Gruppering på skjermede og konkurranseutsatte næringer bygger på nasjonalregnskapets produksjonssektorer gruppert etter konkurransestype (se NOS Nasjonalregnskapsstatistikk 1991, vedl. 1).

Konkurranseutsatte næringer inkluderer utvinning av råolje og naturgass, oljeboring og drift av rørledninger.

2.10. Gruppering etter offentlig og privat virksomhet

Definisjonen av offentlig og privat virksomhet er ikke nøyaktig den samme i AKU og nasjonalregnskapet. AKU baserer seg på den juridiske eieformen til bedriftene, slik den oppgis av intervjuobjektene. De blir spurt om bedriften som vedkommende arbeider i, er et personlig eid firma, aksjeselskap, organisasjon, kommunal, fylkeskommunal eller statlig virksomhet. Som privat virksomhet regnes også aksjeselskap som er helt eller delvis offentlig eid. I noen tilfeller vil det være problematisk for intervjuobjektet å oppgi riktig kategori, f.eks. når det gjelder privateide institusjoner som får sine driftskostnader dekket av det offentlige.

I AKU medregnes såvel offentlig forvaltning som offentlig forretningsdrift under "offentlig virksomhet" (så fremt den ikke er organisert som aksjeselskap). Denne klassifiseringen atskiller seg fra nasjonalregnskapets begrep "offentlig forvaltning" (se tabell 2 og 3). Det er funksjonell aktivitet og ikke eieform som hovedsakelig er benyttet som kriterium i grupperingen. Offentlig forretningsdrift er her inkludert i "næringsvirksomhet". Dette innebærer f.eks. at en offentlig eid virksomhet som Norges Statsbaner (NSB) og postverket klassifiseres som offentlig virksomhet i AKU-statistikken, men ikke som offentlig forvaltning i nasjonalregnskapet. Slike forskjeller i definisjon fører til at AKU-tallet på sysselsatte i offentlig virksomhet i 1994 var om lag 80 000 høyere enn nasjonalregnskapets tall for offentlig forvaltning.

2.11. Gruppering etter yrke

Yrkesgrupperingen følger Standard for yrkesgruppering i offentlig norsk statistikk (1965), som bygger på International Standard Classification of Occupations (ISCO) utgitt i 1958.

2.12. Gruppering etter utdanningsnivå og fagfelt

Utdanningsgrupperingen er i samsvar med Standard for utdanningsgruppering i offentlig norsk statistikk (1989). Tallene fra 1976 og seinere kan ikke sammen-

liknes med tall fra 1972-1975, da en brukte 1970-utgaven av Standard for utdanningsgruppering.

2.13. Gruppering etter yrkesstatus

Grupperingen av de sysselsatte etter yrkesstatus er foretatt slik:

Selvstendige yrkesutøvere
Lønnstakere
Familiemedlemmer uten fast avtalt lønn

Familiemedlemmer uten fast avtalt lønn er personer som tar del i arbeidet i en bedrift som eies av et annet familiemedlem. Som eksempler kan nevnes hjemmeverende voksne barn som deltar i arbeidet på familiens gård, og en person som hjelper til i ektefellens forretning. For at en familiearbeider skulle klassifiseres som sysselsatt, var det t.o.m. 1985 satt en minimumsgrense på 10 arbeidstimer i undersøkelsesuka. Denne betingelsen gjelder ikke lenger, og alle familiearbeidere regnes som sysselsatte f.o.m. 1986, jf. pkt. 2.6.

2.14. Sosioøkonomisk gruppering

Grupperingen er i samsvar med Standard for inndeling etter sosioøkonomisk status i offentlig norsk statistikk (SNS nr. 5) utgitt i 1984.

2.15. Gruppering etter ekteskapelig status

I tabeller med gruppering etter ekteskapelig status er både enker, enkemenn, skilte og separerte klassifisert som *før gifte*. Dette er ikke registeropplysninger, men opplysninger gitt av intervjuobjektene.

Gifte kvinner omfatter også samboende.

2.16. Gruppering av gifte kvinner med barn og yngste barns alder

Opplysningene om barn blir fra 2. kvartal 1988 hentet fra Personregisteret, mot tidligere fra egne spørsmål i AKU. Det betyr at fra da av blir bare kvinnenens biologiske og eventuelt adopterte barn under 16 år talt opp, mot tidligere alle barn under 16 år bosatt i leiligheten. Sammenligninger viser at tallene for gifte kvinner i arbeidsstyrken med barn reduseres med 4 000 i 1987 og 1988 når vi går over til å bruke registertall. Yngste barns alder er regnet i fylte år ved utgangen av året.

2.17. Gruppering etter alder

Alder er regnet i fylte år ved utgangen av året.

2.18. Avtalt og faktisk arbeidstid

Med det nye spørreskjemaet fra 2. kvartal 1988 spørres det om både avtalt og faktisk arbeidstid, mens det tidligere bare ble spurt om faktisk.

Avtalt arbeidstid gjelder det antall arbeidstimer pr. uke som den ansatte ifølge arbeidskontrakten skal være på arbeid. Eventuelt fravær fra arbeidet pga. sykdom,

ferie e.l. skal ikke trekkes fra i avtalt arbeidstid, og overtid skal ikke medregnes. For ansatte med avtale om arbeidstid hvor det avtalte timetallet varierer fra uke til uke, f.eks. som en følge av skift- eller turnusordning, oppgis både den arbeidstida som gjaldt for selve undersøkelsesuka og gjennomsnittet av den avtalte arbeidstida pr. uke (i tabeller over avtalt arbeidstid i denne publikasjonen er det gjennomsnittstallene som brukes). For ansatte som ikke har noen arbeidstidsavtale, samt for selvstendige og familiearbeidere, får vi oppgitt deres *vanlige* (gjennomsnittlige) arbeidstid pr. uke (normalt for de siste 4 ukene).

Faktisk arbeidstid gjelder det antall timeverk som ble utført i inntektsgivende arbeid i løpet av undersøkelsesuka. Midlertidig fravær fra arbeidet skal altså komme til fratrekk ved beregningen av antall arbeidstimer, selv om det ble utbetalt lønn under fraværet. Overtidstimer og ekstraarbeid skal medregnes.

2.19. Undersyssetting

Undersyssetting omfatter deltidssyssetting personer som har forsøkt å få lengre arbeidstid ved å kontakte den offentlige arbeidsformidling, annonsere selv, ta kontakt med nåværende arbeidsgiver e.l. De må kunne starte med økt arbeidstid innen en måned. Spørsmålene om undersyssetting ble tatt med i spørreskjemaet f.o.m. 2. kvartal 1988.

2.20. Undersøkelsesuker

I perioden 1991-1994 har en hatt følgende undersøkelsesuker i AKU:

	1. kvartal	2. kvartal	3. kvartal	4. kvartal
1991	07.01.-13.01. 11.02.-17.02. 04.03.-10.03.	08.04.-14.04. 06.05.-12.05. 03.06.-09.06.	15.07.-21.07. 05.08.-11.08. 09.09.-15.09.	07.10.-13.10. 04.11.-10.11. 02.12.-08.12.
1992	06.01.-12.01. 10.02.-16.02. 09.03.-15.03.	20.04.-26.04. 11.05.-17.05. 01.06.-07.06.	13.07.-19.07. 10.08.-16.08. 07.09.-13.09.	05.10.-11.10. 02.11.-08.11. 30.11.-06.12.
1993	11.01.-17.01. 08.02.-14.02. 08.03.-14.03.	12.04.-18.04. 03.05.-09.05. 07.06.-13.06.	12.07.-18.07. 09.08.-15.08. 06.09.-12.09.	04.10.-10.10. 01.11.-07.11. 29.11.-05.12.
1994	10.01.-16.01. 07.02.-13.02. 07.03.-13.03.	04.04.-10.04. 02.05.-08.05. 30.05.-05.06.	18.07.-24.07. 08.08.-14.08. 05.09.-11.09.	03.10.-09.10. 31.10.-06.11. 28.11.-04.12.

2.21. Årsgjennomsnitt

Årsgjennomsnitt er beregnet som uveid gjennomsnitt av kvartalstallene.

3. Arbeidstakerstatistikk (tabellene 81-84)

3.1. Datagrunnlaget

Arbeidstakerstatistikken bygger på datamateriale fra arbeidstaker-/arbeidsgiverregisteret, som ble etablert i forbindelse med innføringen av den nye sykepengeordningen 1. juni 1978. Rikstrygdeverket har det administrative ansvar for registeret.

Med arbeidstaker menes enhver som arbeider i annens tjeneste for lønn eller annen godtgjørelse. Meldinger om inntak i tjeneste skal sendes når arbeidsforholdet antas å ville vare i mer enn seks dager og antas å ville innebære mer enn gjennomsnittlig tre timers arbeid pr. uke.

I dette heftet presenteres bare arbeidstakerstatistikk for *innvandrere*, som et supplement til AKU-statistikken. Foruten bostedsfylke gis det fordeling etter kjønn, alder, antall år bosatt i Norge, fødeland og næring for denne gruppen. Med unntak av næring er disse opplysningene hentet fra Det sentrale personregister.

3.2. Uttak av data fra arbeidstakerregisteret

Uttaket fra Arbeidstakerregisteret er pr. 2.kvartal hvert år, og det kobles mot et uttak fra Personregisteret gjort på samme tidspunkt.

3.3. Datakvalitet

Meldingsgangen til ajourhold av arbeidstakerregisteret er svakest for de eldste og de yngste arbeidstakerne, og man må derfor være noe forsiktigere med å trekke bastante slutninger om disse aldersgruppene på grunnlag av marginale endringstall.

Kjennemerket antall år bosatt i Norge er beregnet for perioden fra en innvandrers første registrerte oppholdsdato i Norge til referansetidspunktet for arbeidstakerstatistikken. Det er ikke korrigeret for innvandrernes registrerte opphold i utlandet i denne perioden, slik at en del er registrert med noe lengre botid i Norge enn det de faktisk har hatt.

3.4. Omfang

Statistikken omfatter alle arbeidstakere mellom 16 og 74 år som er bosatt i Norge. Selvstendig næringsdrivende er ikke med i datagrunnlaget, og sjøfolk kom først med fra 2. kvartal 1992.

3.5. Gruppering etter alder

Alder er regnet i fylte år ved utgangen av året.

3.6. Gruppering etter bostedskommune

Det brukes bostedskommune slik denne er registrert i Personregisteret på uttakstidspunktet.

3.7. Gruppering etter innvandrerbakgrunn

I arbeidsmarkedstatistikken tas det utgangspunkt i 1. generasjonsinnvandrerne (uten norskfødte foreldre). 2. generasjonsinnvandrerne er foreløpig ikke med i tallmaterialet, siden relativt få av dem er over 16 år.

4. Registrerte arbeidsløse ved arbeidskontorene og personer på arbeidsmarkedstiltak (tabellene 85-91)

4.1. Grunnlag

Statistikken utarbeides på grunnlag av Arbeidsdirektoratets registre over arbeidssøkere og helt arbeidsløse registrert ved arbeidskontorene.

4.2. Definisjoner

En arbeidssøker regnes som *helt arbeidsløs* når vedkommende ikke har arbeid som gir lønn eller annen inntekt. Arbeidssøkeren må være arbeidsfør og ellers disponibel for det arbeid som søkes. Deltakere på arbeidsmarkedstiltak og skoleungdom som søker feriejobber, regnes ikke som helt arbeidsløse, men som arbeidssøkere.

Hovedregelen er at en person anses som meldt som arbeidssøker til arbeidsformidlingen hvis vedkommende har meldt seg eller fornyet meldingen så seint som i løpet av de to siste hele kalenderukene før tellingsdagen.

4.3. Gruppering etter yrke

Se punkt 2.11.

4.4. Gruppering etter alder

Alder er regnet i fylte år på tellingstidspunktet.

4.5. Gruppering etter innvandrerbakgrunn

I arbeidsmarkedstatistikken tas det utgangspunkt i 1. generasjonsinnvandrerne (uten norskfødte foreldre). 2. generasjonsinnvandrerne er foreløpig ikke med i tallmaterialet, siden relativt få av dem er over 16 år. Arbeidsløshetsprosentene for innvandrere er utregnet som antall arbeidsløse i prosent av en beregnet arbeidsstyrke for de enkelte fødelandsområder. Denne arbeidsstyrken er laget på basis av data fra SSBs Arbeidstakerstatistikk og justert opp til arbeidsstyrkenivået fra AKU. Det gis fordelinger etter fødeland, alder og antall år bosatt i Norge (se også pkt. 3.3.).

4.6. Ledighetens varighet

Ledighetens varighet for registrerte arbeidsløse ved utgangen av januar er beregnet som antall uker fra det tidspunkt en person første gang ble registrert som helt arbeidsløs og fram til tellingsdagen ved utgangen av januar. Ledighetens varighet er altså ikke antall uker fra en person blir registrert som helt arbeidsløs og til

vedkommende får arbeid, eller går over i annen virksomhet

4.7. Referansetidspunkt

Månedstallene gjelder utgangen av måneden.

4.8. Årsgjennomsnitt

Årsgjennomsnitt er beregnet som uveid gjennomsnitt av månedstallene.

5. Arbeidskonflikter og tapte arbeidsdager (tabellene 92-94)

5.1. Grunnlag

Statistikken utarbeides av SSB på grunnlag av oppgaver som stort sett innhentes gjennom arbeidstaker- og arbeidsgiverorganisasjonene.

5.2. Omfang

Statistikken omfatter både lovlige og ulovlige konflikter. Arbeidsstans av mindre enn én dags varighet, er ikke med.

5.3. Gruppering etter næring

Se punkt 2.9.

1. National Accounts Statistics (tables 1-3)

1.1. Purpose

The main purpose of the National Accounts Statistics is to give systematic statistical description of the economy as a whole (see NOS National Accounts Statistics 1991). By arranging the basic economic statistics as to fit in with the purposes of the national accounts, figures on employed persons and man-hours worked in various kind of activity are estimated and presented in a consistent way.

1.2. Relation to other employment statistics

The estimation of figures in the national accounts is based on various primary statistics on employment and man-hours worked. These sources are weighted according to their expected quality in the fields which they cover. Roughly speaking the Labour Force Sample Surveys in a high degree determine the figures on total employment, whereas the distribution by kind of activity in a high degree is determined by reports collected from establishments and governmental accounts. Figures on employed persons total from the national accounts statistics are a little higher than those from the Labour Force Sample Surveys, because they include foreign employees on Norwegian ships in ocean transport.

1.3. Concepts

Employed persons are in the National Accounts Statistics defined as the annual average number of persons in productive activities within Norwegian territory. Part-time workers and persons temporarily absent from work are included. However, persons with long-time absence from work (unpaid leave) are excluded. Persons engaged by government measures to promote employment are included as employed persons if they receive wages. Employed persons who have jobs in different industries, are classified in the industry of their main employment.

Man-hours worked include the actual working hours, i.e. including overtime and excluding absence from work.

The tables by kind of activity (tables 2 and 3) present separate figures on industries and producers of government services. Within industries the figures on manufacturing are divided into sheltered, export-oriented and import-competing manufacturing. Within producers of government services the figures are divided into central and local government services. Figures on Mainland Norway are also presented, defined as the total economy minus crude petroleum and natural gas production, oil drilling, pipeline transport and ocean transport. The figures for Mainland Norway on employed persons and man-hours worked include a

division by sheltered activities, export-oriented industries and import-competing industries.

2. Labour Force Sample Surveys (tables 4-80)

2.1. Purpose

Since 1st quarter 1972 Statistics Norway has conducted quarterly Labour Force Sample Surveys.

The main purpose of the surveys is to inform the Labour Market Authorities and others of the situation on the labour market, and to provide data for labour force research and forecasts.

2.2. Concepts

Concepts and definitions are in accordance with recommendations given by the International Labour Organization (ILO).

The reference period is one week (the survey week), and persons aged 16-74 are classified on the basis of their attachment to the labour market in the survey week. Up to 2nd quarter 1988 the surveys were based on one week each quarter, but thereafter on one week each month. This change leads to a break in time series, cf. item 2.6.

The classification is as outlined in the diagram below.

Persons at work are persons doing work for pay or profit for at least one hour in the survey week. Persons temporarily absent from work are those who usually are doing work for pay or profit, but who did not perform such work in the survey week because of illness, holidays etc. Employed persons are either persons at work, persons temporarily absent from work or persons doing compulsory military service. The remaining groups constitute "Non-employed persons".

Non-employed persons seeking work are persons who were not employed in the survey week, but who were looking for work by registering at the Labour Exchange Service, advertising, responding to advertisements, contacting employers etc.

Persons in the labour force are either employed persons or non-employed persons seeking work. The remaining group of persons is labelled Persons not in the labour force.

A general view of the changes in definitions of concepts is given in item 2.6.

Persons in the labour force							Persons not in the labour force				
Employed persons			Non-employed persons seeking work								
Persons at work	Persons temporarily absent from work	Persons doing compulsory military service	Persons engaged in own house-work, seeking work	Persons going to school, students seeking work	Pensioners/formerly employed persons seeking work	Other persons without work, seeking work	Persons engaged in own house-work not seeking work	Persons going to school, students not seeking work	Pensioners/formerly employed persons not seeking work	Other persons without work, not seeking work	Disabled persons

2.3. Sample

For the surveys starting 1st quarter 1975 the following survey procedure is used:

A two stage sampling procedure has been applied.

Municipalities which are the primary sampling units (psu's) are divided into 102 strata according to location, industrial structure and population size. Cities of more than 30 000 inhabitants form separate strata. One psu is selected from each stratum.

For each of the municipalities selected at the first stage a register of addresses (households) is established. A sample of 6 000 family units (or about 12 000 persons aged 16-74) is then randomly selected from each of the municipalities' registers. The overall sampling probability is equal for all family units. From 2nd quarter 1988 the sample has gradually been expanded, and consisted of about 15 000 persons at the end of 1988. At the end of 1989 the sample had reached the size of 21 000. The expansion of the sample was finished in the 2nd quarter 1990, with a size of about 24 000 persons per quarter.

The sample is related so that half of the sample is identical in two subsequent surveys and half of the sample is identical in surveys held in the same quarter in two subsequent years. Each family participates in the survey four times over a six quarter period (e.g. quarters nos. 1, 2, 5 and 6).

This system of rotation did not apply to the surveys of 1975 because of the necessary introductory lag.

2.4. Non-response

In the surveys conducted in 1993 and 1994 non-response has varied from 5.0 to 6.4 per cent of the whole sample.

The number of persons interviewed has ranged between 22 321 and 22 555.

2.5. Estimating procedure

The estimation is based on the principle that each person in the sample represents several other persons in the population. The accurate number of persons in the population being represented by one person in the

sample, the inflation factor, varies. The inflation factor was averagely 140 in 1993.

The inflation factors are calculated for 109 groups by poststratification in the following manner:

$$o_i = \frac{N_i}{n_i}$$

N_i = Number of persons in Stratum i

n_i = Number of persons in the Sample in Stratum i

o_i = Inflation factor for Stratum i

The classification of the population and the sample on the 109 strata are based on information from the Central Population Register, the Register of Employees and the Tax Register.

The 109 post-strata are based on the following characteristics:

- At first the population is classified in 16 groups by age and sex.
- Each of these groups is divided into groups of registered employed and non-registered employed.
- The groups for the registered employed are further divided by industry.
- The group non-registered employed (and some of the persons registered employed) are further divided by age and/or by the centrality of the municipality of residence. In addition there are 5 strata for disabled pensioners.

2.6. Break in the time-series

Changes in definitions, formulation of questions, estimating procedures and survey weeks have lead to some breaks in the time-series for the LFS estimates.

In 1975 a new estimation procedure was introduced. This new procedure gives somewhat higher estimates for the population and employment (22 000 and 13 000, respectively).

As from 1st quarter 1976 a new questionnaire was introduced. This lead to somewhat higher estimates for family workers and employed persons temporarily absent from work. The effect is estimated to about 30 000 employed persons.

In accordance with later ILO recommendations Statistics Norway has, from 1987, included *conscripts* as employed. The estimates as from **1980** have therefore been adjusted and resulted in an increase in the number of persons employed by 20-25 000, mainly in the age group 20-24 years.

As from 1st quarter 1987 certain *changes in the estimation procedure* for the LFS have been made (cf. item 2.5). New time-series have been made back to **1980**, resulting in break in the series. The purpose of the new estimating procedure is to reduce the standard deviation (cf. item 2.7). In addition, the new method has reduced the level estimates for the employment by 26 000 on average, for the years 1980-1986.

According to the ILO recommendations all *family members without fixed wages* shall be registered as employed. Previously, family workers had to work 10 hours or more in the survey week, to be classified as employed. In 1987, the number of employed persons increased by 15 000, as this condition was suspended this year. Information on family workers with less than 10 hours per week is only available in the LFS data-files as from 1st quarter **1986**, and causes a break in the time-series for the number of employed.

As from **2nd quarter 1988** the data are *collected monthly*. Up to 2nd quarter 1988 the surveys were based on one week each quarter, but thereafter on one week each month. This change in the survey weeks leads to somewhat higher estimates for employed persons (up to 10 000 as annual average). The break in time series is most significant in 3rd quarter, due to students working in their holidays. The introduction of monthly data collection also affect the figures on employed persons who were temporarily absent from work. The change in survey weeks does not seem to cause any significant break in the time-series for non-employed persons seeking work.

As from **2nd quarter 1988** a *new questionnaire* was also introduced (see annex 2). The changes in the questionnaire lead to break in the time-series only for the actual working hours per week/manhours worked and for the classification of nonemployed persons by their main activity. Using the new questionnaire, a greater part of the respondents' additional jobs are registered, and that leads to higher estimates for working hours. Moreover, fewer respondents give answers concerning their settled working hours when they are asked about their actual working hours. In the new questionnaire there are questions about both the settled and the actual working hours, while using the old questionnaire it was asked for the actual working hours only. On the average the figures on settled working hours are lower than the actual working hours.

The survey weeks for **2nd quarter 1990** included Easter Monday in April, and in June the survey week was placed one week later than in 1989. This has affected the figures on *man-hours worked*. The real decrease in the number of man-weeks (of 37,5 hours) from 2nd quarter 1989 to 2nd quarter 1990 is then estimated to 30-40 000 (as against 108 000 without correction). Correspondingly the real change in the annual averages from 1989 to 1990 was a decrease of about 30 000 man-weeks (as against 51 000 without correction).

The survey weeks for **2nd quarter 1991** included Ascension Day in May, and in June the survey week was placed one week earlier than in 1990. On the other hand, the survey week for April in 2nd quarter 1990 included Easter Monday. All these factors have affected the figures on *man-hours worked*. The real decrease in the number of man-weeks from 2nd quarter 1990 to 2nd quarter 1991 is estimated to 35-45 000 (as against 58 000 without correction). Correspondingly the real change in the annual averages from 1990 to 1991 was a decrease of about 25-30 000 man-weeks (as against 33 000 without correction).

2.7. Reliability of data

The estimates in this report are based on a sample of family units. Somewhat different results might have been obtained if a different sample or if a complete census had been taken using the same questionnaires, interviewers, processing, etc. as those actually used in the Labour Force Sample Surveys. The uncertainty introduced by sampling is called the sampling error or standard deviation of the estimates. This quantity is usually unknown, but can, however, be estimated from the sample itself.

If the reader wants an indication of the size of the standard deviation for quarterly figures and annual averages, the table on page 21 is recommended. Changes between two surveys will usually have the same absolute uncertainty as the two figures which are compared.

2.8. Classification by industry

The industrial classification is in accordance with Standard Industrial Classification in Norwegian Official Statistics (revised 1972), which is based on the International Standard Industrial Classification of all Economic Activities (ISIC, revised 1968).

2.9. Classification by competing type

The classification of industry in sheltered and competing activities is based on the production sectors in the National Account classified by competing type (see NOS National Accounts Statistics 1991, annex 1). Competing activities include crude petroleum and natural gas production, oil well drilling and pipeline transport.

2.10. Classification by public and private sector

Public sector in LFS is not quite identical with government services in the National Accounts Statistics (NAS). In LFS the respondents are asked about the ownership of the company where they are employed. Public owned joint-stock companies are nevertheless classified as belonging to the private sector. In NAS the classification is done mainly by the kind of functional activity, with the two main categories "enterprises" and "government services". Public enterprises, for example the Norwegian State Railways and the postal services, are classified as public sector in LFS, but not in NAS. As a result of these different definitions in the two statistics the public sector according to LFS counted about 80 000 more persons than NAS in 1994.

2.11. Classification by occupation

The occupational classification is in accordance with Standard Classification of Occupations in Norwegian Official Statistics (1965), which is based on the International Standard Classification of Occupations (ISCO, 1958).

2.12. Classification by educational level and field of study

The educational classification is in accordance with Norwegian Standard Classification of Education (1989). The data for 1976 and later data are not comparable to data from the period 1972-1975 when the 1970 Standard Classification of Education was used.

2.13. Classification by status

The classification by status is as follows:

Self-employed
Salaried employees and wage earners
Unpaid family workers

Unpaid family workers currently assisting in the operation of a business or farm are considered as employed persons. For the years earlier than 1986 only unpaid family workers with at least 10 work-ing hours during the survey week were classified as employed. As from 1986 there is no such limit, according to the recommendations given by ILO.

2.14. Socio-economic groups

The classification by socio-economic group is in accordance with the Norwegian Standard Classification of Socio-economic Status (SNS no. 5) published in 1984.

2.15. Classification by marital status

The persons are classified by marital status as unmarried, married and previously married according to information given by the respondents. Previously married includes widows, widowers, separated and divorced persons.

Married women include cohabitants.

2.16. Classification of married women with children and by age of the youngest child

The information about children was up to the 2nd quarter 1988 collected from the LFS, but thereafter from the Central Population Register. The consequence of this change is that only the woman's biological or adopted children under 16 years are registered. Earlier all children under 16 years living in the household have been registered. The statistical effect of the change is a decrease in the number of married women in the labour force with children by 4 000 for 1987 and 1988.

The age of the youngest child is defined as the age at the end of the year.

2.17. Classification by age

The age is given in complete years at the end of the year.

2.18. Settled and actual working hours

In the new questionnaire as from 2nd quarter 1988 there are questions on both the settled and the actual working hours, while the former questionnaire only had questions on the actual working hours.

Settled working hours refer to the weekly number of working hours determined by the working agreement. Absence from work because of illness, holidays etc. is not subtracted, and overtime is not included. Employees, whose settled working hours vary from week to week, give information on both the actual survey week as well as the average of their settled working hours per week (in the tables of this publication the average numbers are used). For employees without agreement on working hours, for self-employed and for unpaid family workers, data on their usual weekly working hours are used (as an average of their actual working hours during the last 4 weeks).

Actual working hours are the number of hours worked in the survey week. Temporary absence from work is subtracted, although the absence was paid for, and overtime is included.

2.19. Involuntary part-time employment

Involuntary part-time employment comprises part-time employed persons seeking longer settled/usual working hours by registering at the Employment Offices, advertising, contacting present employer etc., and who were able to start with increased working hours within a month. The questions concerning involuntary part-time employment were introduced in the new questionnaire from 2nd quarter 1988.

2.20. Survey weeks

See page 22, item 2.20.

2.21. Annual averages

Annual averages are the arithmetical averages of the quarterly figures.

3. Employee statistics (tables 81-84)**3.1. Sources**

The employee statistics are based on an administrative information system - the register of employees, which is linked to a register of employers. The information system was set up in 1978. The main administrative users are the National Insurance Institution and the Tax Authorities.

An employee is defined as anyone working for payment or other forms of remuneration. All employees who are expected to work for at least one week and at least three hours during the week, are to be reported to the register of employees by the employer.

This volume only comprises employee statistics on *immigrants*. The statistics give figures by sex, age, county of residence, years of residence in Norway, country of birth and industry.

With exception of industry this information is from the Central Population Register.

3.2. Reference date for the connection of the registers

The reference date for the Register of Employees/Employers and the Central Population Register is late May each year.

3.3. Quality of data

One should not draw too strong conclusions on marginal changes in the number of young and old employees, because the quality of the register is weak for these age groups. There is a time lag of the employer reports, and job-leavers are significantly underreported.

The number of years of residence in Norway is computed for the period from an immigrant's first registered date of residence in Norway to the reference date for the employee statistics. We do not take into account the immigrant's residence abroad within this period. Thus, some immigrants are registered with a longer period of residence in Norway than they actually have had.

3.4. Coverage

The statistics contain all employees between 16 and 74 years that are registered with active employment in

the Register of Employees and at the same time are living in Norway.

3.5. Classification by age

The age is given in complete years at the end of the year.

3.6. Place of residence

Registered place of residence according to the Central Population Register.

3.7. Classification of immigrants

In the employee statistics for immigrants who reside in Norway, only first-generation immigrants (without Norwegian-born parents) are included.

4. Unemployed persons at the Employment Offices and government measures to promote employment (tables 85-91)**4.1. Source**

The statistics are compiled by the Directorate of Labour on the basis of registers of unemployed persons and applicants for work.

4.2. Definitions

Applicants for work are persons who during the last two whole weeks before the end of the month were registered as applicants for work at the Employment Offices, and who were able-bodied and available for work.

Unemployed persons are those among the applicants who did not have a job giving pay or profit.

Persons by government measures to promote employment and students seeking holiday jobs are not counted as unemployed (but they are included as applicants for work).

4.3. Classification by occupation

Classification by occupation is described in section 2.11.

4.4. Classification by age

The age is given in complete years at the time of the census.

4.5. Classification of immigrants

The figures on unemployment among immigrants in Norway, include only first-generation immigrants (without Norwegian-born parents). The immigrants' unemployment percentages are computed as the number of registered unemployed in per cent of a calculated labour force. The calculation of the labour force is based on data from the Employee Statistics, and

adjusted to the labour force level in the Labour Force Sample Surveys.

The statistics give figures by country of birth, age and years of residence in Norway (see section 3.3.).

4.6. Duration of unemployment

Duration of unemployment is defined as the number of weeks lasting from the day a person is registered at the Employment Office as unemployed till the date of census.

4.7. Reference period

Monthly figures refer to the end of the month.

4.8. Annual averages

Annual averages are the arithmetical averages of the monthly figures.

5. Labour conflicts and working days lost (tables 92-94)

The statistics are compiled by Statistics Norway on the basis of information furnished mostly by the labour and employers' organizations. The statistics comprise both official and unofficial stoppages. Stoppages of less than one day's duration are not included. Description of the classification by industry is given in section 2.9.

Figur 1.
Personer i alder 16-74 år etter arbeidsstyrkestatus. Prosent. Årsgjennomsnitt. 1994
Population aged 16-74 by labour force status. Per cent. Annual average. 1994

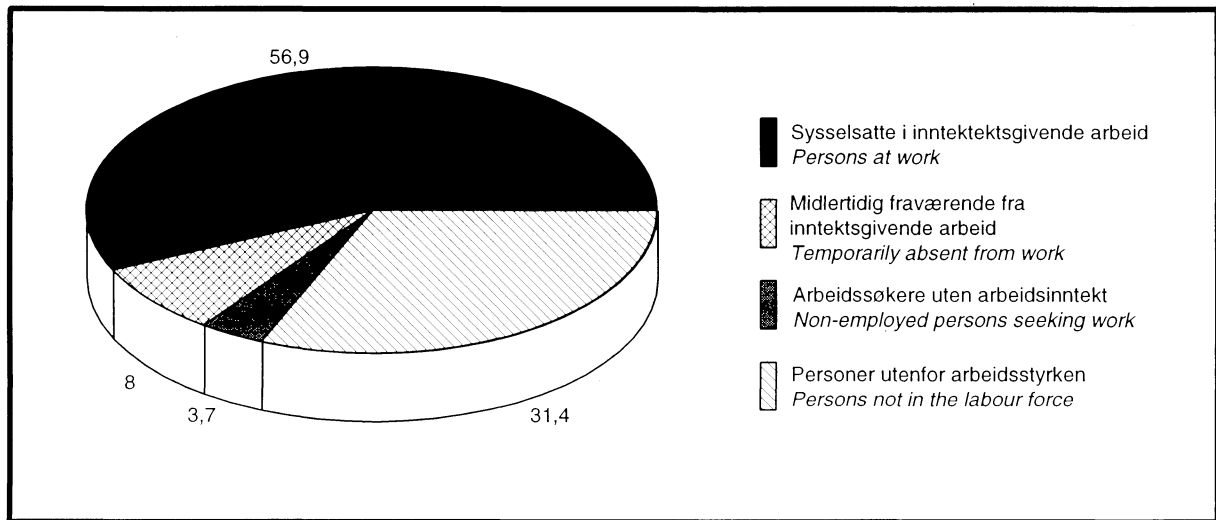

Figur 2.
Personer i alder 16-74 år etter hovedsakelig virksomhet. Prosent. Årsgjennomsnitt 1994
Population aged 16-74 by main activity. Per cent. Annual average. 1994

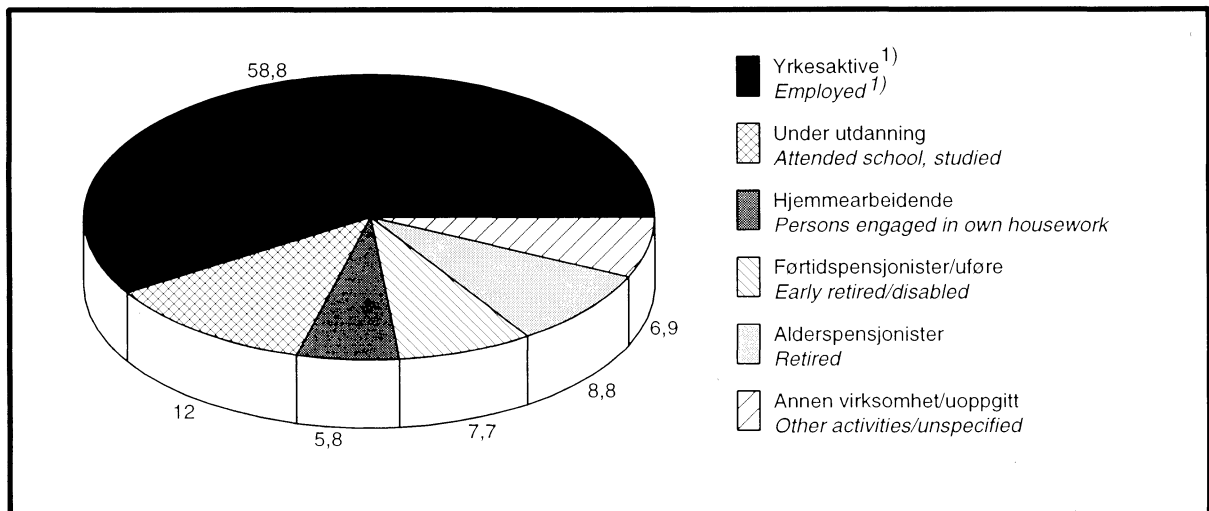

1) Som yrkesaktive regnes her sysselsatte på heltid samt deltidssysselsatte som oppgir yrkesaktivitet som sin hovedsakelige virksomhet.

1) The term "employed" here include full-time workers and part-time workers who consider paid work as their main activity.

Figur 3.
Arbeidsstyrken, sysselsatte personer og sysselsatte normalårsverk.
Absolutte tall og i prosent av befolkningen. Årsgjennomsnitt. 1980-1994
Persons in the labour force, employed persons and full-time equivalent persons.
Numbers and per cent of population. Annual average. 1980-1994

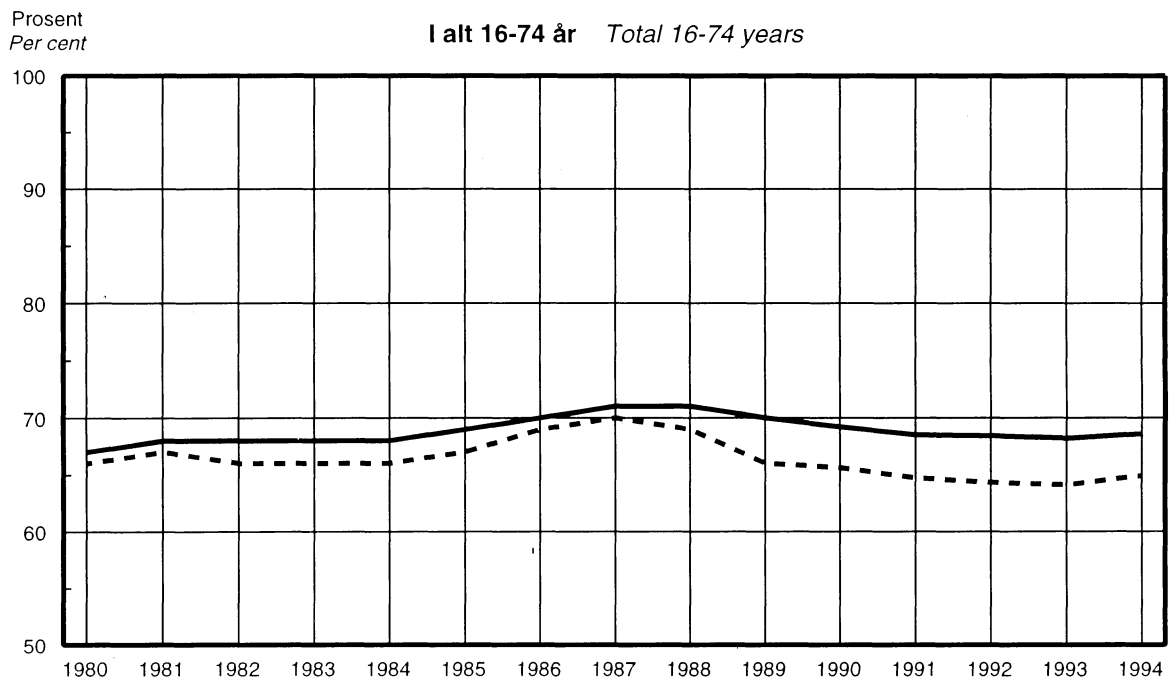
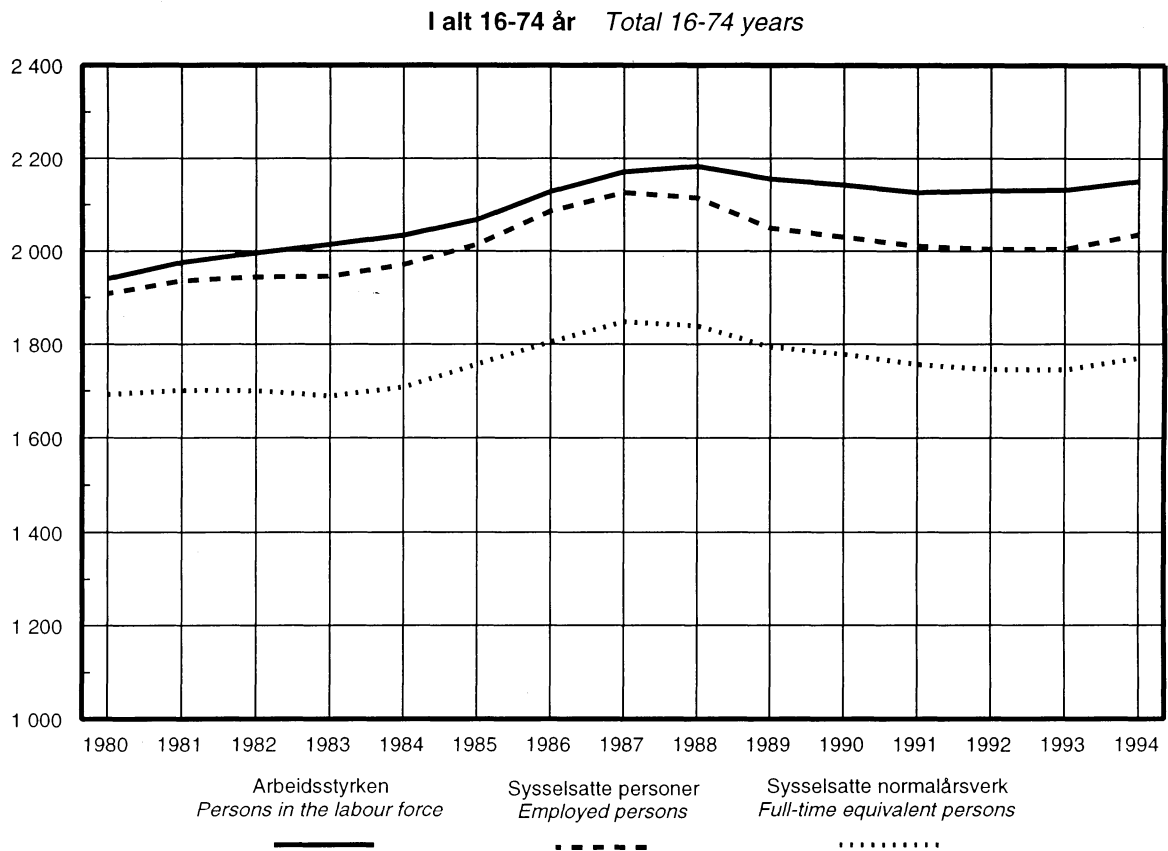

Brudd i tidsserien mellom 1985/86 og 1987/88 for arbeidsstyrken og sysselsatte personer, se pkt. 2.6 i tekstdelen.
 Break in the times-series between 1985/86 and 1987/88 for the labour force and employed persons, see item 2.6 in the text.

Figur 4.
Sysselsatte i alt og sysselsatte i inntektsgivende arbeid. 1989-1994
Employed persons and persons at work. Total. 1989-1994

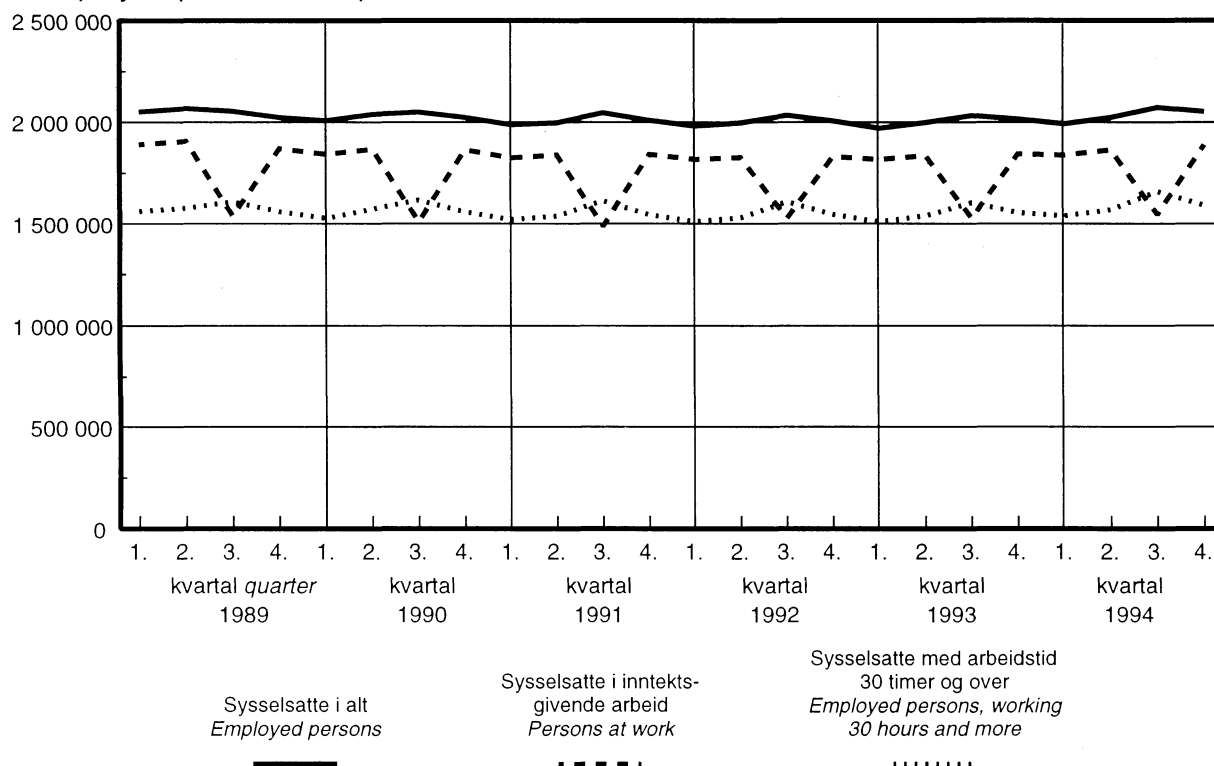

Figur 5.
Sysselsatte etter næring. Prosent. Årsgjennomsnitt. 1994
Employed persons by industry. Per cent. Annual average. 1994

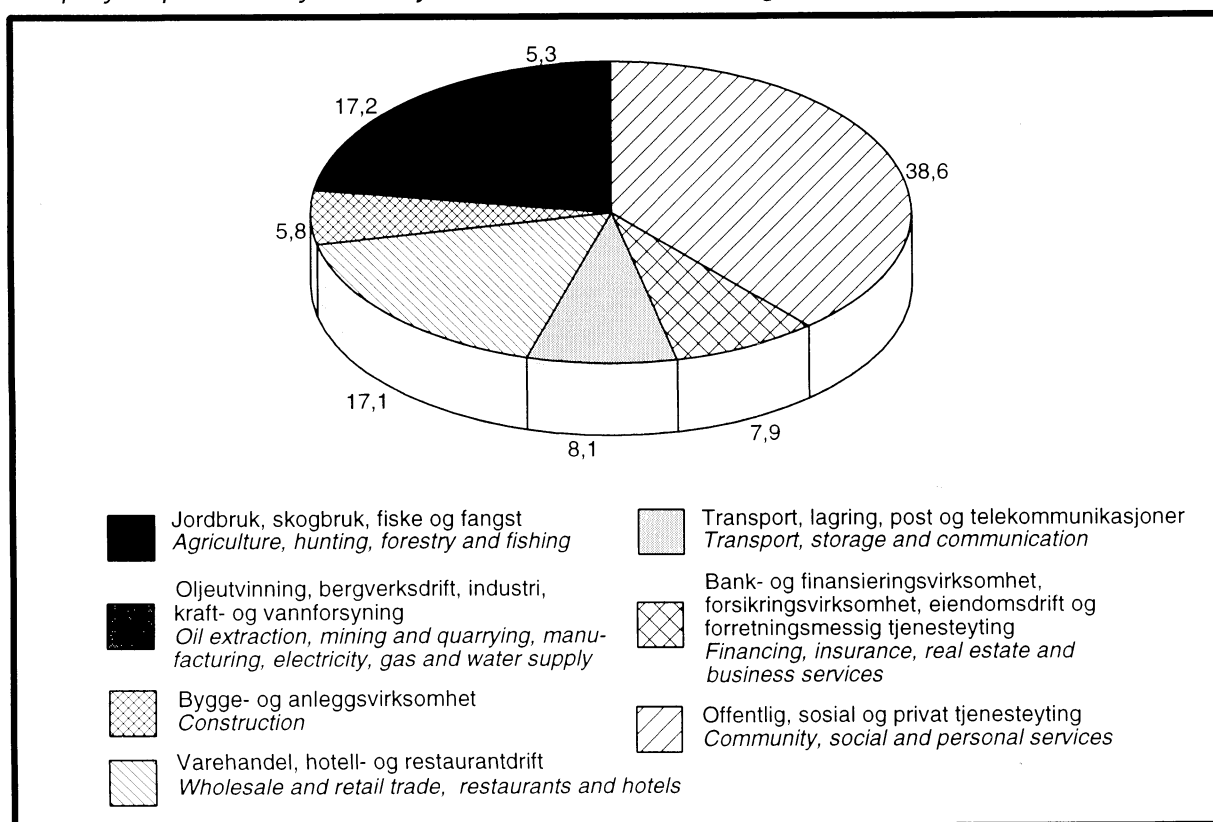

Figur 6.
Sysselsatte etter næring.¹⁾ 1991-1994. 1 000
Employed persons by major industry division.¹⁾ 1991-1994. 1 000

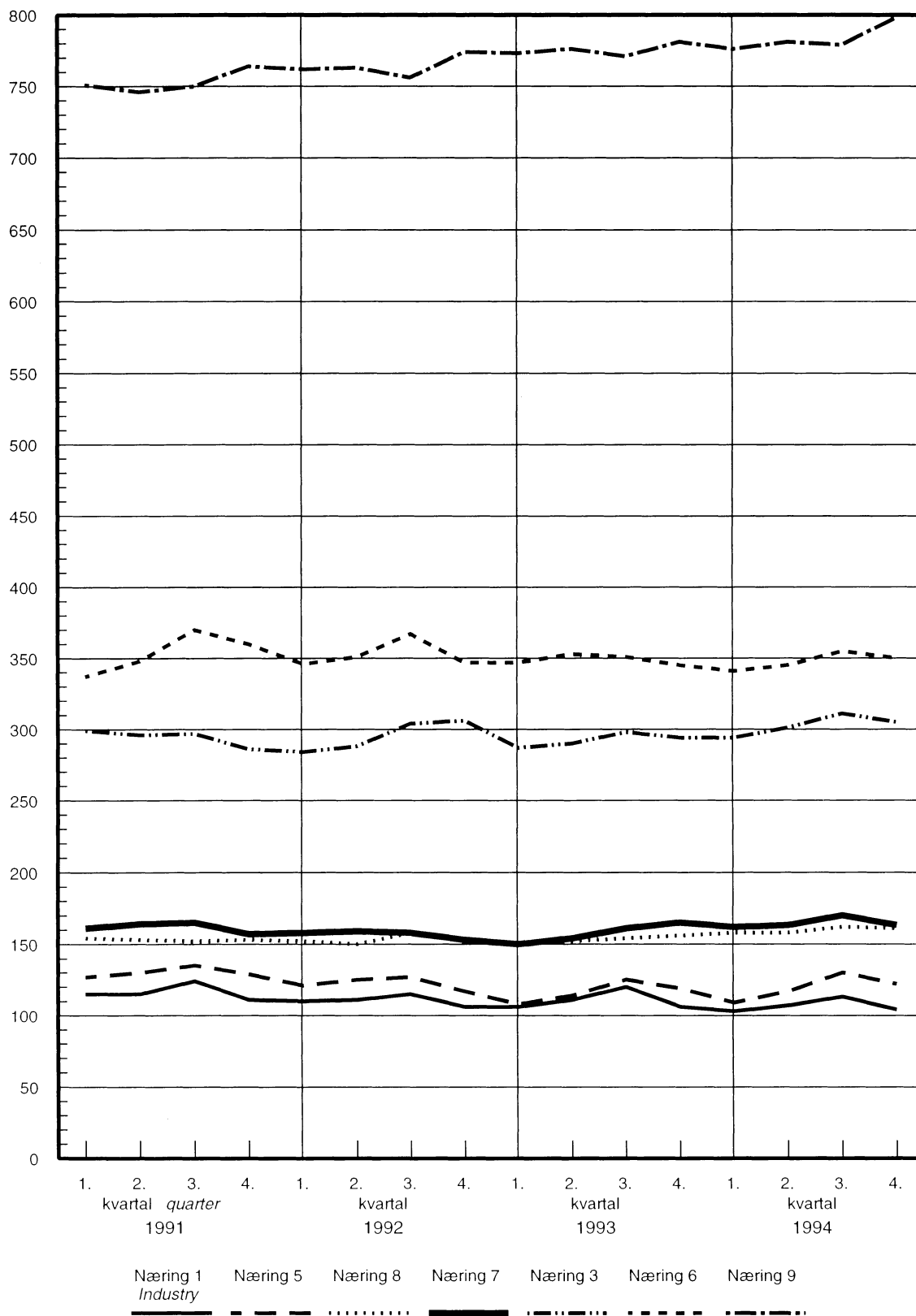

1) For en spesifisering av næringsgrupperingen, se tabell 34.
 1) For an explanation of the industry division, see table 34.

Figur 7.

Arbeidsstyrken og sysselsatte etter alder og kjønn. Årsgjennomsnitt. 1987-1994.
1 000 og prosent *Persons in the labour force and employed persons by age and sex.*
Annual average. 1987-1994. 1 000 and per cent

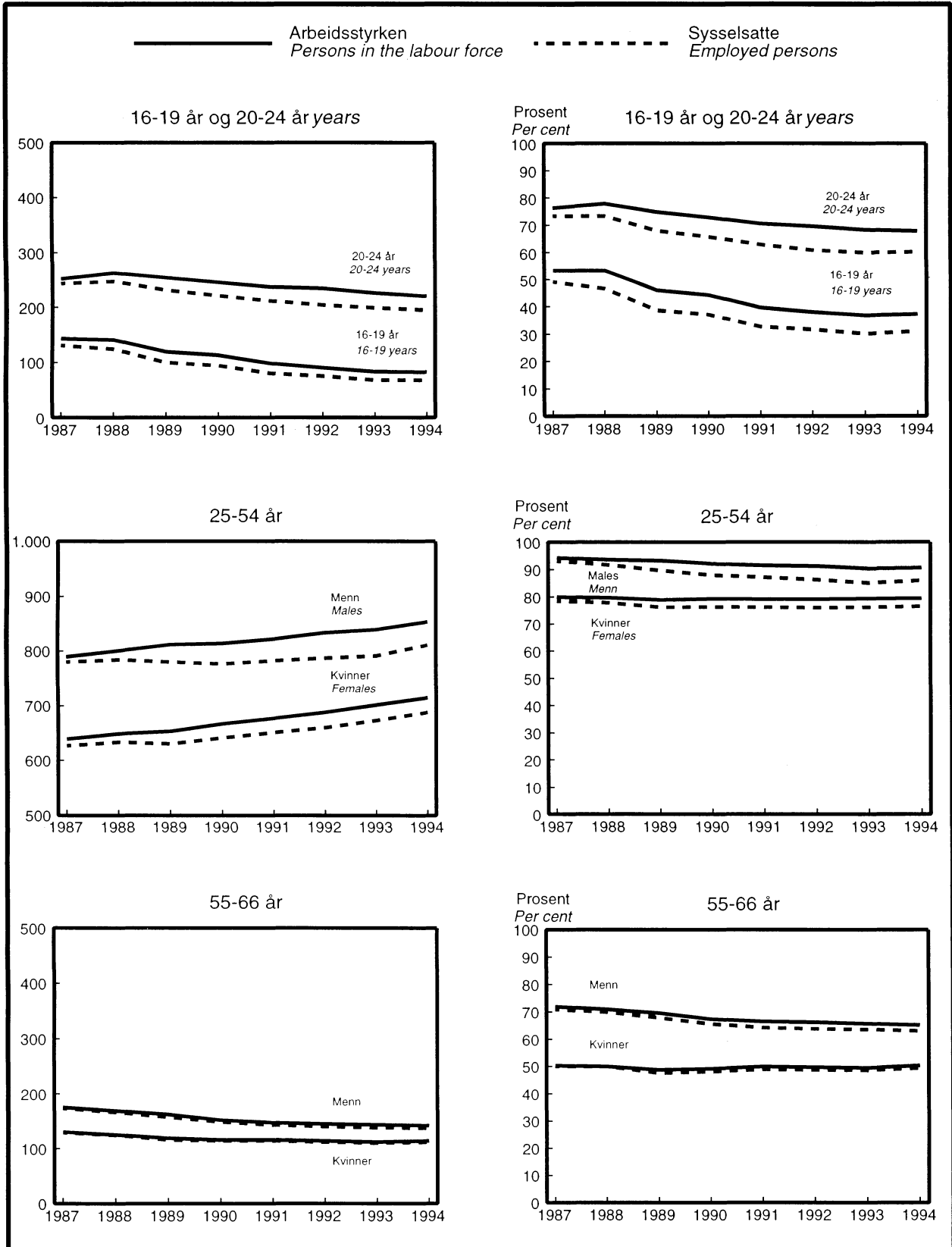

Figur 8.
Arbeidssøkere uten arbeidsinntekt etter alder. Årsgjennomsnitt 1980-1994. 1 000
Non-employed persons seeking work by age. Annual average 1980-1994. 1 000

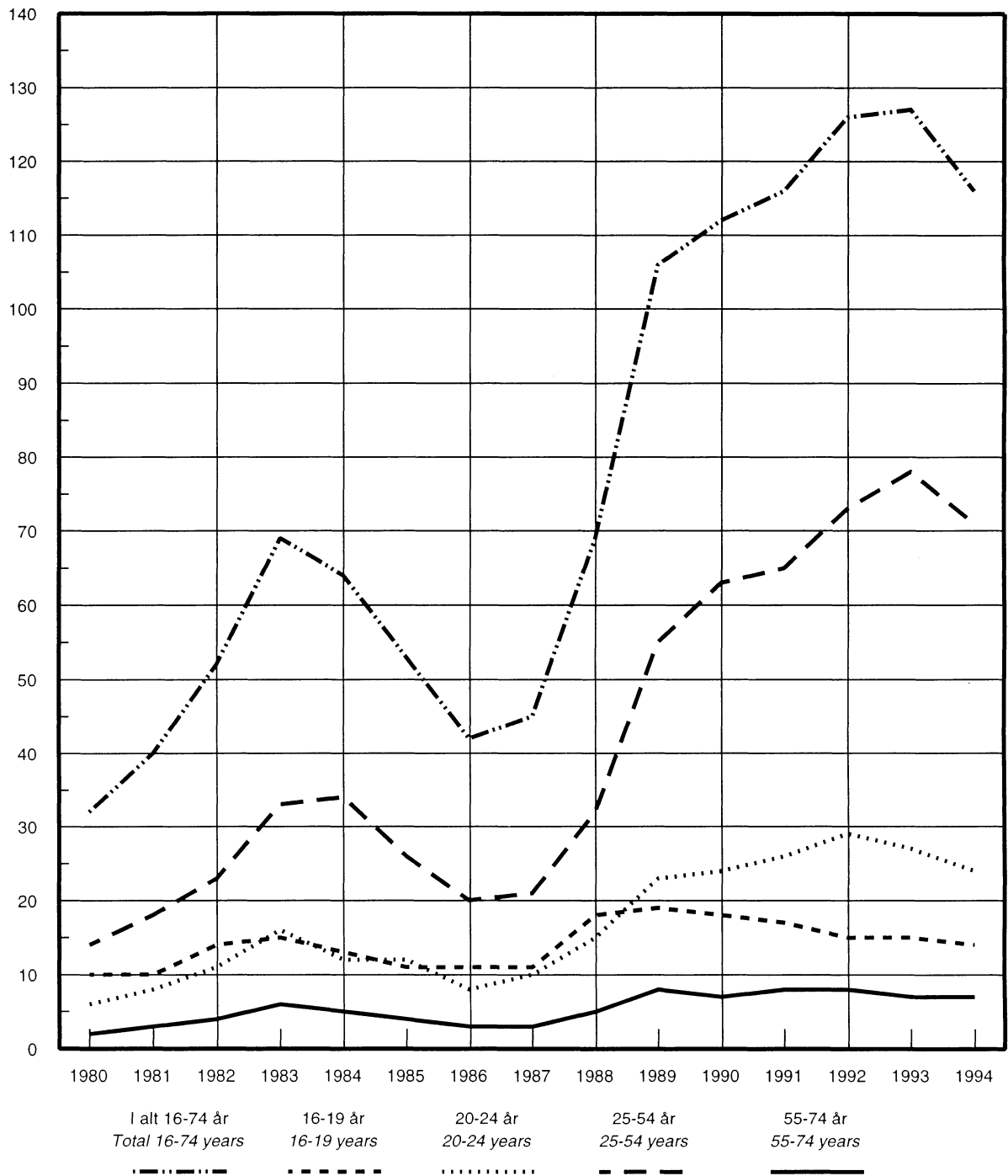

Figur 9.

Arbeidssøkere uten arbeidsinntekt, registrerte arbeidsløse ved arbeidskontorene og personer i arbeidsmarkedstiltak. 1989-1994

Non-employed persons seeking work, unemployed persons registered at the Employment Offices and persons by government measures to promote employment. 1989-1994

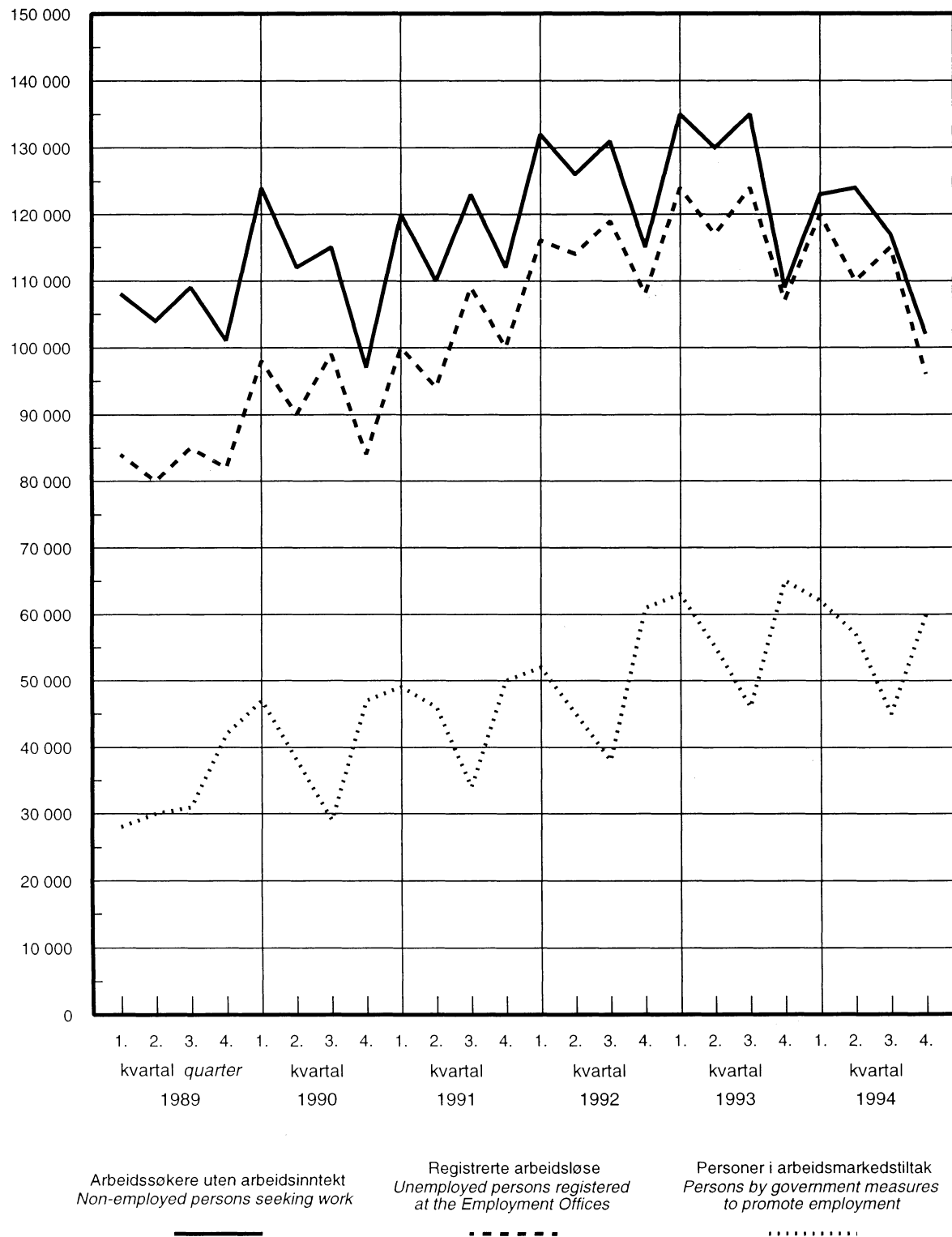

FIGUR 10.

Personer meldt til arbeidskontorene som helt arbeidsløse i prosent av personer i arbeidsstyrken. Fylke. Årsgjennomsnitt 1994

Unemployed persons registered at the Employment Offices as per cent of the labour force. County. Annual average. 1994

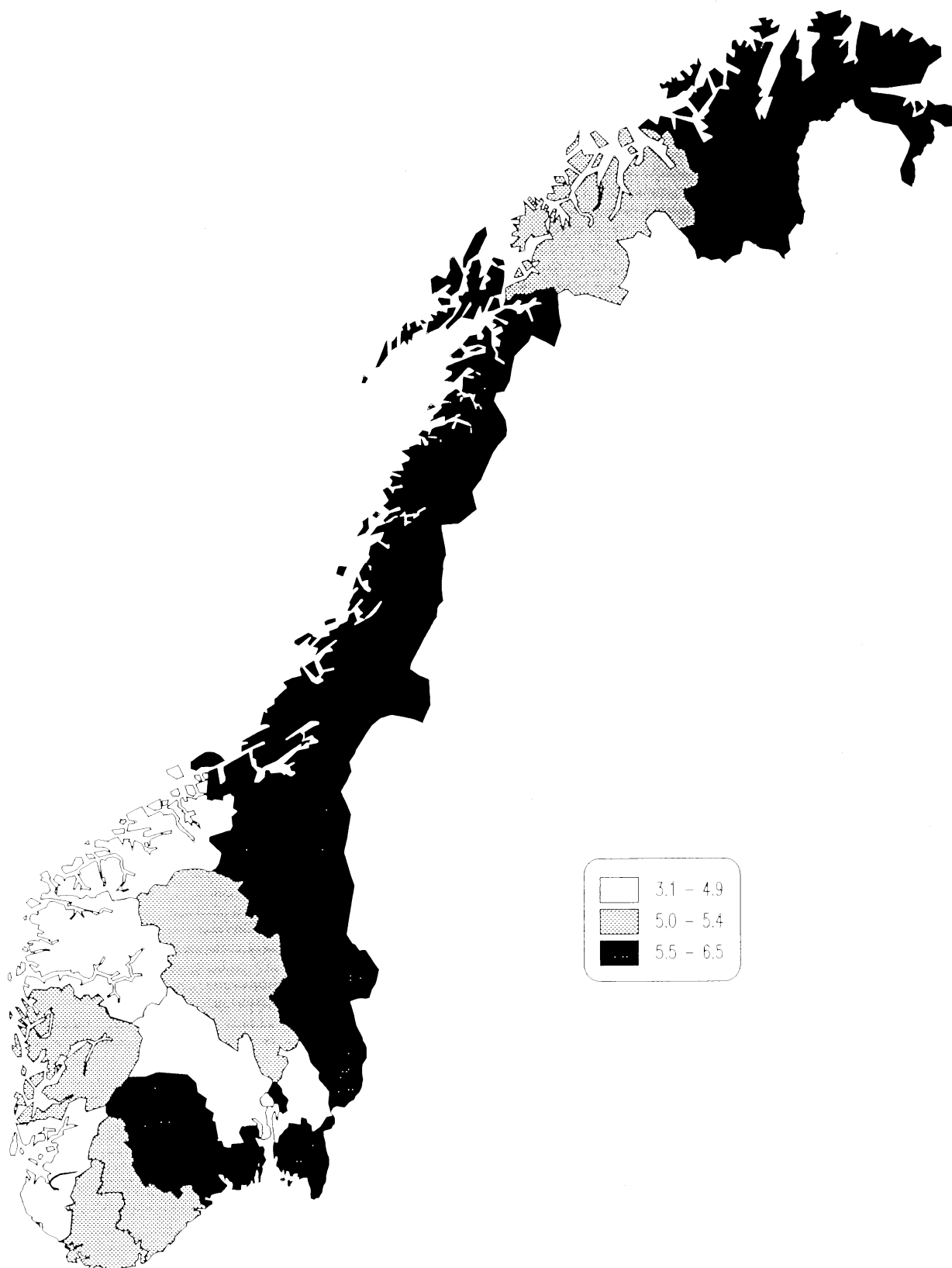

Tabell 1. Sysselsatte personer og utførte timeverk, etter kjønn. Årsgjennomsnitt. 1962-1994¹ *Employed persons and man-hours worked, by sex. Annual average. 1962-1994¹*

År Year	Sysselsatte personer <i>Employed persons</i>				Utførte timeverk <i>Man-hours worked</i>			
	I alt <i>Total</i> (1 000)	Menn <i>Males</i> (1 000)	Kvinner <i>Females</i> (1 000)	Prosent Kvinner <i>Per cent</i> <i>females</i>	I alt	Menn	Kvinner	Prosent kvinner
		1 000				1 000 000		
1962.....	1 554,9	1 061,9	493,1	31,7	3 002,9	2 212,2	790,8	26,3
1963.....	1 561,8	1 066,1	495,7	31,7	3 003,0	2 210,6	792,4	26,4
1964.....	1 566,8	1 069,2	497,6	31,8	3 030,2	2 231,2	799,0	26,4
1965.....	1 579,7	1 076,3	503,4	31,9	2 984,7	2 195,5	789,2	26,4
1966.....	1 587,4	1 081,4	506,1	31,9	3 000,2	2 204,6	795,7	26,5
1967.....	1 597,6	1 087,6	510,0	31,9	2 995,2	2 199,0	796,2	26,6
1968.....	1 599,7	1 086,8	513,0	32,1	2 934,6	2 150,3	784,3	26,7
1969.....	1 613,5	1 089,4	524,1	32,5	2 882,4	2 103,3	779,1	27,0
1970.....	1 640,4	1 099,1	541,3	33,0	2 896,2	2 104,2	792,0	27,3
1971.....	1 655,2	1 097,3	557,8	33,7	2 881,2	2 080,5	800,8	27,8
1972.....	1 673,1	1 096,7	576,4	34,4	2 856,1	2 050,0	806,1	28,2
1973.....	1 684,4	1 095,7	588,7	35,0	2 853,3	2 039,3	814,1	28,5
1974.....	1 706,3	1 101,2	605,1	35,5	2 853,4	2 030,7	822,7	28,8
1975.....	1 738,6	1 111,9	626,7	36,0	2 874,4	2 040,5	833,8	29,0
1976.....	1 796,7	1 126,7	670,0	37,3	2 872,4	2 009,2	863,1	30,0
1977.....	1 842,9	1 138,4	704,5	38,2	2 881,7	1 997,4	884,3	30,7
1978.....	1 876,4	1 143,4	733,0	39,1	2 862,3	1 972,8	889,4	31,1
1979.....	1 904,8	1 148,4	756,3	39,7	2 858,4	1 953,2	905,2	31,7
1980.....	1 948,0	1 164,8	783,2	40,2	2 920,6	1 984,0	936,7	32,1
1981.....	1 967,1	1 162,7	804,4	40,9	2 929,2	1 978,6	950,6	32,4
1982.....	1 969,6	1 159,2	810,4	41,1	2 909,7	1 959,3	950,3	32,7
1983.....	1 963,2	1 146,1	817,1	41,6	2 888,8	1 933,2	955,6	33,1
1984.....	1 975,3	1 144,9	830,4	42,0	2 892,8	1 922,8	970,0	33,5
1985.....	2 028,4	1 161,9	866,5	42,7	2 957,4	1 938,7	1 018,6	34,4
1986.....	2 089,8	1 184,9	904,9	43,3	3 036,9	1 978,2	1 058,7	34,9
1987.....	2 133,2	1 195,5	937,7	44,0	3 037,0	1 956,3	1 080,7	35,6
1988.....	2 117,1	1 181,3	935,8	44,2	3 024,6	1 935,9	1 088,7	36,0
1989.....	2 067,3	1 151,3	916,0	44,3	2 940,6	1 878,4	1 062,2	36,1
1990.....	2 050,5	1 139,2	911,5	44,4	2 899,0	1 849,8	1 049,2	36,2
1991.....	2 033,9	1 120,8	913,1	44,9	2 861,8	1 810,6	1 051,2	36,7
1992.....	2 028,3	1 106,4	921,9	45,5	2 868,5	1 802,8	1 065,7	37,2
1993.....	2 027,8	1 103,2	924,6	45,6	2 869,5	1 800,9	1 068,6	37,2
1994.....	2 057,9	2 910,9

¹Tallene er fra nasjonalregnskapsstatistikken. Opplegget for denne statistikken er nærmere beskrevet i pkt. 1 i tekstdelen. Foreløpige tall for 1992, 1993 og 1994. I 1995 ble det presentert en revidert tallserie, foreløpig for perioden 1988-92.

I denne publikasjonen er det imidlertid det gamle opplegget som videreføres.

¹The figures are based on the national accounts statistics (see section 1 in the text). Provisional figures for 1992, 1993 and 1994.

Tabell 2. Sysselsatte personer etter næring. Årsgjennomsnitt. 1965-1994. 1 000

	1965	1966	1967	1968	1969	1970	1971
ALLE NÆRINGER	1 579,7	1 587,4	1 597,6	1 599,7	1 613,5	1 640,4	1 655,2
NÆRINGSVIRKSOMHET	1 353,2	1 356,4	1 359,3	1 354,1	1 352,1	1 368,3	1 368,6
Primærnæringer	256,4	247,4	239,6	231,3	222,7	211,4	196,4
Jordbruk	211,1	204,5	197,0	190,7	184,2	174,2	161,2
Skogbruk	18,6	17,0	16,4	15,0	14,6	14,5	13,3
Fiske og fangst	26,7	25,8	26,2	25,6	23,9	22,8	21,9
Oljeutvinning, rørtransport	0,0	0,0	0,0	0,0	0,0	0,0	0,0
Olje- og gassutvinning	0,0	0,0	0,0	0,0	0,0	0,0	0,0
Rørtransport	0,0	0,0	0,0	0,0	0,0	0,0	0,0
Industri og bergverksdrift	385,2	390,7	393,0	388,6	390,2	399,3	401,5
Bergverksdrift	8,8	8,9	9,1	8,8	8,9	9,4	9,2
Skjermet industri	88,6	90,2	90,9	89,9	89,8	91,2	92,7
Utekonkurrerende industri	62,9	63,1	62,9	62,3	62,4	63,4	63,0
Hjemmekonkurrerende industri	224,9	228,4	230,1	227,5	229,2	235,4	236,6
Elektrisitetsforsyning	13,3	13,3	13,5	13,6	13,7	13,9	14,1
Bygge- og anleggsvirksomhet	127,7	128,8	130,3	128,7	129,6	134,6	136,6
Varehandel	200,6	203,5	207,6	212,0	215,4	220,0	222,5
Utenriks sjøfart og oljeboring	72,1	71,6	71,4	68,3	61,0	56,0	54,3
Utenriks sjøfart	72,1	71,6	71,4	68,3	61,0	56,0	54,3
Oljeboring	0,0	0,0	0,0	0,0	0,0	0,0	0,0
Samferdsel ellers	105,4	106,1	106,3	107,5	110,7	112,1	113,0
Boligtjenester	1,0	1,0	1,0	1,1	1,1	1,1	1,2
Finansiell tjenesteyting	24,9	25,6	26,6	27,8	29,0	30,9	32,6
Annen næringsvirksomhet	166,6	168,3	169,9	175,4	178,6	188,8	196,5
Hotell- og restaurantvirksomhet	33,4	33,7	33,9	34,3	35,3	34,7	34,3
Forretningsmessig tjenesteyting	20,7	21,5	23,1	24,6	25,8	27,8	29,5
Tjenesteyting ellers	112,5	113,1	112,9	116,5	117,5	126,3	132,7
OFFENTLIG FORVALTNING	226,5	231,1	238,4	245,6	261,4	272,2	286,5
Statlig forvaltning	100,8	101,4	103,1	104,8	109,0	108,9	111,8
Forsvar	51,6	51,3	52,0	52,2	53,5	52,6	51,6
Undervisning og forskning	10,4	10,6	11,0	11,7	12,7	13,3	14,9
Helse- og sosialtjenester	6,1	6,3	6,0	6,1	6,7	5,6	5,6
Annen tjenesteproduksjon	32,7	33,3	34,1	34,9	36,0	37,4	39,7
Kommunal forvaltning	125,7	129,6	135,3	140,8	152,4	163,3	174,7
Undervisning og forskning	50,8	53,2	55,4	58,5	62,1	64,3	65,8
Helse- og sosialtjenester	47,9	49,1	51,8	54,1	60,9	68,4	76,9
Annen tjenesteproduksjon	27,0	27,4	28,1	28,3	29,4	30,6	32,0
MEMO							
Fastlands-Norge	1 507,6	1 515,8	1 526,2	1 531,5	1 552,5	1 584,4	1 600,8
Skjermede næringer	1 165,7	1 172,6	1 181,6	1 192,2	1 213,6	1 239,1	1 256,9
Utekonkurrerende næringer	71,7	72,0	72,0	71,1	71,3	72,7	72,2
Hjemmekonkurrerende næringer	270,2	271,2	272,6	268,1	267,6	272,6	271,8

Employed persons by kind of activity. Annual average. 1965-1994. 1 000

1972	1973	1974	1975	1976	1977	1978	
1 673,1	1 684,4	1 706,3	1 738,6	1 796,7	1 842,9	1 876,4	TOTAL
1 371,1	1 368,7	1 381,9	1 392,2	1 422,5	1 451,0	1 461,4	INDUSTRIES
181,3	176,3	172,3	167,9	163,3	162,7	161,6	<i>Agriculture, forestry and fishing</i>
150,3	146,3	142,0	138,3	134,1	134,8	134,6	<i>Agriculture</i>
11,0	10,8	11,3	11,4	11,3	10,4	9,1	<i>Forestry</i>
20,1	19,2	18,9	18,2	17,9	17,5	18,0	<i>Fishing</i>
0,2	0,2	0,4	0,8	1,6	2,2	4,1	<i>Oil activities</i>
0,2	0,2	0,4	0,8	1,6	2,2	4,1	<i>Crude petroleum and natural gas</i>
0,0	0,0	0,0	0,0	0,0	0,0	0,0	<i>Pipeline transport</i>
403,4	403,4	410,5	408,8	407,4	407,5	400,2	<i>Manufacturing, mining and quarrying</i>
9,6	9,7	9,4	9,8	9,5	9,1	8,8	<i>Mining and quarrying</i>
95,8	94,0	93,1	91,5	93,7	93,7	96,1	<i>Sheltered manufacturing</i>
61,0	59,9	60,0	60,3	59,6	59,0	55,2	<i>Export-oriented manufacturing</i>
237,0	239,8	248,1	247,2	244,8	245,6	240,0	<i>Import-competing manufacturing</i>
14,1	14,4	14,6	14,8	15,2	15,4	16,0	<i>Electricity</i>
135,0	130,5	132,6	136,5	138,7	141,1	146,2	<i>Construction</i>
227,4	229,4	233,5	239,7	259,0	269,1	273,5	<i>Wholesale and retail trade</i>
53,2	52,4	48,9	44,8	43,3	45,5	40,7	<i>Ocean transport and oil well drilling</i>
53,2	52,3	48,4	43,4	42,3	43,8	38,7	<i>Ocean transport</i>
0,0	0,1	0,4	1,4	1,1	1,7	2,0	<i>Oil drilling</i>
115,7	116,9	120,2	121,8	126,7	130,4	133,8	<i>Other transport and communication</i>
1,2	1,2	1,3	1,4	1,4	1,4	1,4	<i>Dwellings</i>
34,5	36,4	37,4	38,4	40,8	41,3	42,0	<i>Financial services</i>
205,0	207,6	210,3	217,2	225,0	239,1	242,0	<i>Other industries</i>
34,1	33,9	33,8	35,4	36,6	41,3	37,5	<i>Hotels and restaurants</i>
33,4	34,4	35,5	36,8	38,8	42,4	45,3	<i>Business services</i>
137,5	139,3	141,0	145,0	149,6	155,4	159,2	<i>Other private services</i>
302,0	315,7	324,4	346,4	374,2	392,0	415,0	PRODUCERS OF GOVERNMENT SERVICES
116,4	116,7	115,5	119,6	125,4	125,9	128,4	<i>Producers of central government services</i>
52,2	51,5	50,2	51,5	52,4	51,4	52,9	<i>Defence</i>
16,5	17,0	16,3	17,3	19,0	19,7	19,6	<i>Education and research institutes</i>
5,9	5,9	6,0	6,3	6,6	6,7	6,8	<i>Health and welfare services</i>
41,8	42,2	43,0	44,5	47,4	48,1	49,1	<i>Other central government services</i>
185,6	199,1	208,9	226,8	248,8	266,0	286,6	<i>Producers of local government services</i>
65,8	67,2	67,3	70,9	75,8	77,2	82,9	<i>Education and research institutes</i>
87,1	95,9	104,5	116,6	131,0	144,6	157,6	<i>Health and welfare services</i>
32,6	35,9	37,0	39,3	42,0	44,2	46,1	<i>Other local government services</i>
							MEMO
1 619,7	1 631,8	1 657,0	1 693,0	1 751,8	1 795,2	1 831,6	<i>Mainland Norway</i>
1 281,0	1 292,4	1 309,3	1 346,0	1 408,8	1 453,6	1 500,5	<i>Sheltered activities</i>
70,6	69,6	69,4	70,1	69,0	68,1	64,0	<i>Export-oriented industries</i>
268,1	269,8	278,3	276,8	274,0	273,5	267,1	<i>Import-competing industries</i>

Tabell 2. (forts.). Sysselsatte personer etter næring¹. Årsgjennomsnitt. 1965-1994. 1 000

	1979	1980	1981	1982	1983	1984	1985
ALLE NÆRINGER.	1 904,8	1 948,0	1 967,1	1 969,6	1 963,2	1 975,3	2 028,4
NÆRINGSVIRKSOMHET.	1 472,0	1 496,0	1 496,3	1 489,5	1 471,1	1 478,5	1 518,2
Primærnæringer.	162,5	162,9	158,7	153,4	149,4	147,6	145,7
Jordbruk.	134,3	134,2	130,3	126,5	122,1	118,7	116,6
Skogbruk.	9,9	10,1	10,1	8,6	8,4	9,3	8,9
Fiske og fangst.	18,3	18,7	18,4	18,3	18,9	19,6	20,2
Oljeutvinning, rørtransport.	5,2	6,3	8,0	8,5	9,7	11,7	13,3
Olje- og gassutvinning.	5,2	6,3	8,0	8,5	9,4	11,4	13,1
Rørtransport.	0,0	0,0	0,0	0,0	0,3	0,3	0,2
Industri og bergverksdrift.	394,9	393,7	388,0	375,6	354,4	350,6	353,4
Bergverksdrift.	8,6	8,5	8,4	8,1	7,5	7,6	7,5
Skjermet industri.	96,5	97,2	96,2	95,2	93,2	93,0	94,1
Utekonkurrerende industri.	55,7	56,7	55,7	52,3	49,1	48,5	47,6
Hjemmekonkurrerende industri.	234,1	231,2	227,8	220,1	204,5	201,4	204,2
Elektrisitetsforsyning.	16,5	17,3	17,4	17,7	18,1	18,4	18,7
Bygge- og anleggsvirksomhet.	143,2	149,6	142,8	145,0	145,2	145,7	149,6
Varehandel.	277,8	283,0	285,8	285,2	281,8	282,3	293,2
Utenriks sjøfart og oljeboring.	39,7	40,7	43,3	42,8	40,3	38,5	34,7
Utenriks sjøfart.	37,0	37,4	39,1	38,2	36,2	34,5	30,4
Oljeboring.	2,6	3,4	4,2	4,6	4,1	4,0	4,3
Samferdsel ellers.	137,0	139,7	142,1	142,3	141,8	142,5	145,6
Boligtjenester.	1,6	1,6	1,6	1,6	1,6	1,5	1,4
Finansiell tjenesteyting.	42,5	44,6	47,0	48,9	51,0	53,7	57,2
Annen næringsvirksomhet.	251,0	256,5	261,6	268,6	278,0	285,9	305,5
Hotell- og restaurantvirksomhet.	38,0	40,5	39,8	41,1	44,2	43,2	50,2
Forretningsmessig tjenesteyting.	48,2	51,4	55,9	62,2	65,1	72,4	82,8
Tjenesteyting ellers.	164,8	164,6	165,9	165,3	168,7	170,3	172,5
OFFENTLIG FORVALTNING.	432,8	452,0	470,8	480,1	492,1	496,8	510,2
Statlig forvaltning.	132,3	134,8	140,4	143,0	144,3	140,8	140,4
Forsvar.	53,2	52,3	52,6	55,5	55,6	53,1	52,5
Undervisning og forskning.	20,7	21,0	21,7	21,9	22,0	21,8	22,2
Helse- og sosialtjenester.	7,3	9,2	9,6	9,8	9,7	8,4	7,3
Annen tjenesteproduksjon.	51,1	52,2	56,6	55,7	56,9	57,5	58,4
Kommunal forvaltning.	300,5	317,2	330,3	337,1	347,8	356,0	369,8
Undervisning og forskning.	85,8	89,4	91,8	95,6	97,6	98,9	103,0
Helse- og sosialtjenester.	166,8	177,5	187,6	190,3	194,3	197,8	205,3
Annen tjenesteproduksjon.	47,9	50,4	50,9	51,2	55,9	59,3	61,5
MEMO							
Fastlands-Norge.	1 859,9	1 900,9	1 915,8	1 918,4	1 913,1	1 925,1	1 980,4
Skjermede næringer.	1 533,3	1 575,7	1 595,6	1 611,0	1 624,7	1 638,7	1 692,1
Utekonkurrerende næringer.	64,3	65,2	64,0	60,4	56,6	56,1	55,0
Hjemmekonkurrerende næringer.	262,3	259,9	256,2	247,0	231,8	230,3	233,3

¹ I 1995 ble det presentert en revidert tallserie, foreløpig for perioden 1988-92. Den er også basert på en annen standard for næringsgruppering. I denne publikasjonen er det imidlertid det gamle opplegget som videreføres.

Employed persons by kind of activity. Annual average. 1965-1994. 1 000

1986	1987	1988	1989	1990	1991	1992	1993	1994	
2 089,8	2 133,2	2 117,1	2 067,3	2 050,5	2 033,9	2 028,3	2 027,8	2 057,9	TOTAL
1 571,6	1 597,2	1 572,8	1 513,4	1 483,2	1 449,9	1 425,8	1 409,7	1 427,9	INDUSTRIES
142,4	140,0	136,5	133,8	129,6	123,9	118,1	115,3	111,7	<i>Agriculture, forestry and fishing</i>
113,4	110,7	107,4	105,4	102,8	98,0	92,6	90,0	86,3	<i>Agriculture</i>
8,3	8,4	8,0	7,4	7,2	6,8	6,8	6,7	6,6	<i>Forestry</i>
20,7	20,8	21,1	21,0	19,6	19,1	18,7	18,6	18,7	<i>Fishing</i>
14,1	14,4	14,4	15,1	15,4	16,5	17,4	17,8	17,6	<i>Oil activities</i>
13,8	14,1	14,2	14,9	15,0	16,1	17,1	17,4	17,3	<i>Crude petroleum and natural gas</i>
0,3	0,3	0,2	0,2	0,4	0,3	0,3	0,3	0,3	<i>Pipeline transport</i>
356,7	354,6	337,6	315,1	308,1	297,2	295,5	293,4	303,8	<i>Manufacturing, mining and quarrying</i>
7,3	6,9	6,6	6,2	5,7	5,4	5,2	5,0	5,0	<i>Mining and quarrying</i>
96,2	96,5	94,6	92,3	90,3	88,1	88,0	87,8	91,6	<i>Sheltered manufacturing</i>
48,1	47,3	45,9	43,9	42,2	41,1	39,7	39,9	41,0	<i>Export-oriented manufacturing</i>
205,1	203,9	190,6	172,8	169,9	162,6	162,6	160,7	166,3	<i>Import-competing manufacturing</i>
19,3	20,0	20,1	20,2	20,0	19,7	19,7	19,7	19,7	<i>Electricity</i>
162,9	172,1	171,7	154,8	146,4	136,2	126,2	119,2	122,2	<i>Construction</i>
306,6	309,4	303,1	297,2	288,4	279,4	276,7	273,2	273,6	<i>Wholesale and retail trade</i>
30,4	22,6	23,2	31,5	37,3	38,4	37,0	36,4	35,8	<i>Ocean transport and oil well drilling</i>
26,5	19,3	19,2	28,1	33,4	34,6	33,4	32,6	32,1	<i>Ocean transport</i>
3,8	3,4	4,0	3,4	3,9	3,8	3,6	3,7	3,7	<i>Oil drilling</i>
151,1	156,2	155,6	150,2	147,5	145,2	142,5	141,0	142,9	<i>Other transport and communication</i>
1,4	1,4	1,4	1,4	1,4	1,4	1,4	1,4	1,4	<i>Dwellings</i>
61,4	65,3	65,2	61,5	59,7	56,7	54,0	52,9	53,7	<i>Financial services</i>
325,4	341,4	343,9	332,6	329,4	335,2	337,5	339,3	345,5	<i>Other industries</i>
55,3	58,1	59,0	55,3	54,8	55,5	55,4	56,4	57,4	<i>Hotels and restaurants</i>
89,0	93,7	96,5	94,4	90,6	90,8	91,2	91,4	93,9	<i>Business services</i>
181,0	189,6	188,4	182,9	183,9	188,8	190,7	191,6	194,2	<i>Other private services</i>
518,2	536,0	544,3	553,9	567,3	584,0	602,5	618,1	630,0	PROD. OF GOVERNMENT SERVICES
141,6	143,8	142,5	144,7	149,2	149,0	151,6	153,2	154,4	<i>Producers of central government services</i>
52,6	53,5	52,9	54,0	56,5	55,4	54,1	54,2	53,5	<i>Defence</i>
23,4	23,8	23,6	23,8	24,8	25,2	26,9	28,5	29,3	<i>Education and research institutes</i>
7,3	7,4	7,2	7,1	7,1	6,8	7,0	7,0	7,6	<i>Health and welfare services</i>
58,3	59,1	58,8	59,9	60,8	61,6	63,6	63,5	64,2	<i>Other central government services</i>
376,6	392,3	401,8	409,2	418,0	435,0	450,9	464,8	475,6	<i>Producers of local government services</i>
103,2	106,9	108,1	108,9	109,5	109,2	110,8	110,2	113,7	<i>Education and research institutes</i>
211,7	223,1	225,4	230,7	238,3	254,2	266,1	279,3	284,9	<i>Health and welfare services</i>
61,7	62,3	68,3	69,6	70,2	71,6	74,0	75,3	76,9	<i>Other local government services</i>
									MEMO
2 045,4	2 096,2	2 079,5	2 020,8	1 997,8	1 979,0	1 973,9	1 973,6	2 004,6	<i>Mainland Norway</i>
1 755,9	1 808,8	1 807,4	1 769,5	1 753,2	1 744,0	1 740,9	1 742,7	1 767,0	<i>Sheltered activities</i>
55,4	54,2	52,4	50,0	47,9	46,5	45,0	44,9	46,0	<i>Export-oriented industries</i>
234,1	233,2	219,7	201,2	196,7	188,5	188,0	186,0	191,6	<i>Import-competing industries</i>

Tabell 3. Utførte timeverk etter næring. Årsgjennomsnitt. 1965-1994. 1 000 000

	1965	1966	1967	1968	1969	1970	1971
ALLE NÆRINGER	2 984,7	3 000,2	2 995,2	2 934,6	2 882,4	2 896,2	2 881,2
NÆRINGSVIRKSOMHET	2 598,1	2 605,9	2 592,8	2 530,1	2 465,1	2 469,9	2 441,3
Primærnæringer	563,5	544,1	522,9	500,5	475,9	447,6	412,4
Jordbruk	471,0	456,3	436,3	419,0	400,4	374,6	343,5
Skogbruk	35,8	32,8	31,4	28,2	26,5	26,3	24,2
Fiske og fangst	56,6	54,9	55,3	53,3	49,0	46,6	44,7
Oljeutvinning, rørtransport	0,0	0,0	0,0	0,0	0,0	0,0	0,0
Olje- og gassutvinning	0,0	0,0	0,0	0,0	0,0	0,0	0,0
Rørtransport	0,0	0,0	0,0	0,0	0,0	0,0	0,0
Industri og bergverksdrift	718,8	730,7	728,3	703,2	689,9	700,6	697,6
Bergverksdrift	16,6	16,6	17,0	16,4	16,2	16,8	16,6
Skjermet industri	157,6	160,9	160,5	155,4	151,1	152,4	154,1
Utekonkurrerende industri	118,9	119,3	117,3	113,2	110,7	112,0	109,5
Hjemmekonkurrerende industri	425,8	433,9	433,4	418,2	411,9	419,5	417,4
Elektrisitetsforsyning	23,7	23,7	23,8	23,5	23,1	23,5	23,7
Bygge- og anleggsvirksomhet	250,5	252,5	255,0	247,2	244,5	253,2	256,4
Varehandel	364,7	370,8	375,5	375,6	373,5	379,6	379,3
Utenriks sjøfart og oljeboring	170,2	169,6	169,9	157,5	133,6	122,1	115,5
Utenriks sjøfart	170,2	169,6	169,9	157,5	133,6	122,1	115,5
Oljeboring	0,0	0,0	0,0	0,0	0,0	0,0	0,0
Samferdsel ellers	201,3	203,2	202,6	201,4	202,1	204,5	206,1
Boligtjenester	1,5	1,5	1,6	1,6	1,7	1,7	1,8
Finansiell tjenesteyting	40,3	41,5	42,8	44,2	45,5	48,5	51,1
Annen næringsvirksomhet	363,6	268,2	270,4	275,3	275,4	288,5	297,3
Hotell- og restaurantvirksomhet	60,3	60,8	60,8	59,8	59,8	58,0	56,9
Forretningsmessig tjenesteyting	35,0	36,3	38,6	40,6	42,1	45,1	47,6
Tjenesteyting ellers	168,4	171,1	171,0	174,9	173,5	185,4	192,8
OFFENTLIG FORVALTNING	386,6	394,4	402,3	404,5	417,2	426,3	440,0
Statlig forvaltning	185,1	186,4	188,2	186,9	189,0	188,2	192,1
Forsvar	106,3	105,9	106,8	104,1	103,2	101,3	99,3
Undervisning og forskning	15,9	16,3	16,8	17,6	18,9	19,7	22,0
Helse- og sosialtjenester	10,7	11,0	10,5	10,5	11,2	9,4	9,2
Annen tjenesteproduksjon	52,2	53,1	54,0	54,7	55,7	57,8	61,6
Kommunal forvaltning	201,5	208,0	214,1	217,6	228,2	238,1	247,9
Undervisning og forskning	82,0	86,0	88,7	92,6	97,4	100,2	100,6
Helse- og sosialtjenester	74,8	76,7	79,2	79,5	84,4	89,9	97,1
Annen tjenesteproduksjon	44,7	45,3	46,2	45,6	46,4	48,2	50,2
MEMO							
Fastlands-Norge	2 814,5	2 830,6	2 825,3	2 777,1	2 748,8	2 774,1	2 765,7
Skjermede næringer	2 160,8	2 173,1	2 170,8	2 147,9	2 134,5	2 152,9	2 153,3
Utekonkurrerende næringer	135,5	135,9	134,3	129,5	126,9	128,8	126,1
Hjemmekonkurrerende næringer	518,2	521,6	520,1	499,7	487,4	492,4	486,4

Man-hours worked by kind of activity. Annual average. 1965-1994. 1 000 000

1972	1973	1974	1975	1976	1977	1978	
2 856,1	2 853,3	2 853,4	2 874,4	2 872,4	2 881,7	2 862,3	TOTAL
2 405,9	2 388,1	2 382,4	2 375,5	2 349,8	2 349,5	2 315,6	INDUSTRIES
375,8	368,4	357,1	350,7	336,4	336,9	333,3	<i>Agriculture, forestry and fishing</i>
315,4	309,9	297,8	291,1	280,1	283,3	283,3	<i>Agriculture</i>
19,7	19,5	20,0	21,0	19,8	18,4	15,0	<i>Forestry</i>
40,8	39,0	39,3	38,5	36,5	35,2	35,0	<i>Fishing</i>
0,4	0,3	0,8	1,4	2,9	3,8	7,1	<i>Oil activities</i>
0,4	0,3	0,8	1,4	2,9	3,8	7,1	<i>Crude petroleum and natural gas</i>
0,0	0,0	0,0	0,0	0,0	0,0	0,0	<i>Pipeline transport</i>
691,0	687,2	690,0	684,1	663,9	653,5	627,4	<i>Manufacturing, mining and quarrying</i>
17,0	17,0	16,4	17,0	15,8	14,9	14,3	<i>Mining and quarrying</i>
156,4	152,4	148,5	143,5	143,5	143,0	142,0	<i>Sheltered manufacturing</i>
105,5	104,0	102,9	101,6	97,4	94,4	87,2	<i>Export-oriented manufacturing</i>
412,1	413,8	422,1	422,0	407,2	401,3	384,0	<i>Import-competing manufacturing</i>
23,5	23,9	24,0	24,6	24,4	24,3	25,0	<i>Electricity</i>
251,2	240,2	241,8	245,2	239,4	242,2	248,2	<i>Construction</i>
381,9	381,8	382,1	385,4	399,9	403,6	399,9	<i>Wholesale and retail trade</i>
115,3	113,4	107,4	96,2	91,6	88,2	73,7	<i>Ocean transport and oil well drilling</i>
115,3	113,2	106,5	93,6	89,7	85,2	70,2	<i>Ocean transport</i>
0,0	0,2	0,8	2,6	1,9	3,0	3,5	<i>Oil drilling</i>
207,1	208,3	212,9	213,4	213,7	214,6	215,3	<i>Other transport and communication</i>
1,8	1,8	1,9	2,0	2,0	2,1	2,1	<i>Dwellings</i>
53,7	56,4	57,6	59,5	61,8	62,0	62,0	<i>Financial services</i>
304,1	306,2	306,9	312,9	313,7	318,2	321,4	<i>Other industries</i>
55,8	54,8	53,4	54,7	53,0	52,0	51,9	<i>Hotels and restaurants</i>
53,3	54,7	55,9	57,5	59,6	64,2	67,5	<i>Business services</i>
195,0	196,7	197,6	200,7	201,1	202,0	202,0	<i>Other private services</i>
450,2	465,2	471,0	498,9	522,6	532,2	546,7	PRODUCERS OF GOVERNMENT SERVICES
197,3	197,0	193,8	200,5	204,8	201,7	201,9	<i>Producers of central government services</i>
100,1	98,7	96,2	98,8	96,8	93,2	93,5	<i>Defence</i>
24,0	24,6	23,3	24,5	26,6	27,4	26,8	<i>Education and research institutes</i>
9,2	9,2	9,3	9,8	10,0	9,9	9,9	<i>Health and welfare services</i>
63,8	64,5	64,9	67,4	71,4	71,2	71,8	<i>Other central government services</i>
252,9	268,2	277,2	298,4	317,7	330,5	344,8	<i>Producers of local government services</i>
98,0	100,0	99,3	103,6	108,7	109,6	114,4	<i>Education and research institutes</i>
104,5	113,3	121,8	135,3	147,2	157,1	164,7	<i>Health and welfare services</i>
50,4	54,9	56,1	59,5	61,8	63,8	65,7	<i>Other local government services</i>
							MEMO
2 740,5	2 739,6	2 745,2	2 776,8	2 777,9	2 789,7	2 781,5	<i>Mainland Norway</i>
2 145,3	2 146,2	2 144,5	2 176,6	2 201,2	2 225,5	2 246,1	<i>Sheltered activities</i>
122,5	121,0	119,4	118,6	113,2	109,3	101,4	<i>Export-oriented industries</i>
472,6	472,4	481,4	481,6	463,5	454,9	434,0	<i>Import-competing industries</i>

Tabell 3. (forts.). Utførte timeverk etter næring¹. Årsgjennomsnitt. 1965-1994. 1 000

	1979	1980	1981	1982	1983	1984	1985
ALLE NÆRINGER.	2 858,4	2 920,6	2 929,2	2 909,7	2 888,8	2 892,8	2 957,4
NÆRINGSVIRKSOMHET	2 294,2	2 334,4	2 323,7	2 293,2	2 257,8	2 258,0	2 306,4
Primærnæringer.	329,2	327,3	321,0	305,8	292,0	290,7	285,2
Jordbruk.	278,2	274,6	267,5	254,8	242,5	237,0	234,3
Skogbruk	17,0	17,0	16,7	14,2	14,6	15,8	14,2
Fiske og fangst	33,9	35,6	36,8	36,8	34,9	37,9	36,6
Oljeutvinning, rørtransport	9,0	10,9	13,8	14,5	16,6	19,8	22,4
Olje- og gassutvinning	9,0	10,9	13,8	14,5	16,0	19,2	22,1
Rørtransport	0,0	0,0	0,0	0,0	0,5	0,5	0,3
Industri og bergverksdrift.	608,1	609,4	601,4	577,3	546,9	540,0	542,3
Bergverksdrift	13,7	13,4	13,2	12,6	12,0	12,0	11,6
Skjermet industri	139,9	141,1	140,6	136,7	136,3	134,9	135,5
Utekonkurrerende industri.	87,7	89,6	88,2	81,6	77,6	77,5	75,0
Hjemmekonkurrerende industri.	366,8	365,2	359,5	346,3	321,0	315,6	320,2
Elektrisitetforsyning	25,6	26,9	27,1	27,4	28,0	28,1	28,4
Bygge- og anleggsvirksomhet.	238,5	248,4	234,7	237,5	240,2	239,8	245,0
Varehandel.	398,5	407,1	407,7	403,9	400,6	400,4	415,6
Utenriks sjøfart og oljeboring	72,7	76,0	80,8	78,7	72,5	69,1	62,6
Utenriks sjøfart	68,1	70,4	73,3	70,8	65,5	62,5	56,0
Oljeboring	4,5	5,6	7,5	7,9	7,0	6,6	6,6
Samferdsel ellers.	217,8	222,9	224,8	222,4	221,4	217,7	222,6
Boligtjenester	2,2	2,3	2,4	2,3	2,2	2,1	2,0
Finansiell tjenesteyting	61,9	64,9	68,3	70,6	73,9	77,2	81,9
Annen næringsvirksomhet.	330,6	338,2	341,7	352,7	363,5	373,0	398,4
Hotell- og restaurantvirksomhet	52,3	53,6	52,4	54,5	55,8	57,2	63,9
Forretningsmessig tjenesteyting	71,0	75,9	82,5	91,2	96,1	105,7	120,3
Tjenesteyting ellers.	207,3	208,7	206,8	207,0	211,6	210,1	214,2
OFFENTLIG FORVALTNING	564,2	586,2	605,5	616,5	631,0	634,7	651,0
Statlig forvaltning	205,2	207,9	215,5	218,0	220,1	212,1	210,6
Forsvar.	93,0	91,1	92,0	96,1	96,8	91,7	90,6
Undervisning og forskning	28,0	28,5	29,3	29,1	29,3	28,7	29,0
Helse- og sosialtjenester.	10,4	13,1	13,6	13,7	13,5	11,6	10,0
Annen tjenesteproduksjon.	73,7	75,1	80,7	79,1	80,5	80,1	80,9
Kommunal forvaltning	359,0	378,3	390,0	398,5	410,9	422,6	440,4
Undervisning og forskning	116,6	120,5	123,3	128,0	130,1	130,4	134,2
Helse- og sosialtjenester.	175,3	187,6	196,2	200,0	203,7	211,5	222,5
Annen tjenesteproduksjon.	67,1	70,2	70,4	70,5	77,1	80,8	83,7
MEMO							
Fastlands-Norge	2 776,7	2 833,7	2 834,6	2 816,4	2 799,8	2 803,9	2 872,4
Skjermede næringer	2 257,6	2 312,7	2 320,2	2 324,9	2 339,7	2 345,0	2 414,7
Utekonkurrerende næringer	101,3	103,0	101,4	94,2	89,6	89,5	86,6
Hjemmekonkurrerende næringer	417,8	417,9	413,0	397,3	370,4	369,4	371,1

¹ I 1995 ble det presentert en revidert tallserie, foreløpig for perioden 1988-92. Den er også basert på en annen standard for næringsgruppering. I denne publikasjonen er det imidlertid det gamle opplegget som videreføres.

Man-hours worked by kind of activity. Annual average. 1965-1994. 1 000 000

1986	1987	1988	1989	1990	1991	1992	1993	1994	
3 036,9	3 037,0	3 024,6	2 940,6	2 899,0	2 861,9	2 868,5	2 869,4	2 910,9	TOTAL
2 379,6	2 364,7	2 344,2	2 250,8	2 193,6	2 138,2	2 119,0	2 099,7	2 127,8	INDUSTRIES
279,2	272,0	266,6	260,5	251,6	238,5	229,5	225,3	217,8	Agriculture, forestry and fishing
226,3	219,1	214,8	210,8	206,6	195,7	187,4	183,0	175,3	Agriculture
13,3	14,6	13,9	12,4	11,5	10,8	10,6	10,7	10,6	Forestry
39,6	38,3	38,0	37,3	33,5	32,0	31,5	31,6	31,9	Fishing
23,3	23,7	23,8	24,9	25,5	27,7	29,5	30,2	30,0	Oil activities
22,8	23,3	23,5	24,6	24,9	27,1	28,5	29,6	29,4	Crude petroleum and natural gas
0,5	0,4	0,4	0,3	0,6	0,6	0,6	0,6	0,6	Pipeline transport
547,0	530,0	508,9	477,3	465,4	452,1	452,2	449,4	466,9	Manufacturing, mining and quarrying
11,4	10,3	10,0	9,4	8,8	8,5	8,3	7,4	7,4	Mining and quarrying
139,2	137,1	135,4	131,9	128,4	126,7	127,2	127,0	133,0	Sheltered manufacturing
75,2	72,5	71,1	68,7	65,4	63,5	61,7	62,0	63,8	Export-oriented manufacturing
321,3	310,1	292,4	267,3	262,8	253,4	255,0	252,9	262,6	Import-competing manufacturing
29,4	29,6	29,5	29,4	29,1	28,7	29,1	29,2	29,3	Electricity
266,4	275,9	277,1	246,1	229,8	215,5	201,2	190,4	195,4	Construction
432,4	421,7	419,6	407,0	390,3	376,2	377,3	375,1	375,9	Wholesale and retail trade
53,6	38,5	39,5	56,0	67,6	69,6	67,2	66,1	65,0	Ocean transport and oil well drilling
47,9	33,5	33,4	50,7	61,1	63,2	61,0	59,8	58,8	Ocean transport
5,7	5,0	6,1	5,3	6,5	6,4	6,1	6,3	6,2	Oil drilling
232,0	235,7	234,0	223,2	217,0	210,9	208,6	207,4	210,6	Other transport and communication
2,1	2,1	2,1	2,0	2,0	2,0	2,0	2,0	2,1	Dwellings
88,0	93,4	93,6	88,6	85,9	81,6	78,9	77,9	79,2	Financial services
426,1	441,9	449,4	535,5	429,2	435,5	443,5	446,6	455,7	Other industries
70,4	72,2	73,7	70,7	69,7	69,4	70,1	71,2	72,7	Hotels and restaurants
130,2	137,7	142,0	138,0	132,3	133,0	135,4	136,2	140,2	Business services
225,5	232,0	233,7	226,8	227,2	233,1	238,0	239,2	242,8	Other private services
657,3	672,3	680,4	689,8	705,4	723,7	749,5	769,8	783,1	PROD. OF GOVERNMENT SERVICES
213,1	217,4	216,3	218,5	225,0	224,4	229,9	232,8	234,2	Producers of central government services
91,4	93,5	92,4	93,6	97,8	95,7	94,1	94,5	93,2	Defence
30,5	31,2	31,1	31,0	32,4	33,2	35,9	38,2	39,2	Education and research institutes
10,0	10,0	9,7	9,5	9,4	9,1	9,4	9,5	10,2	Health and welfare services
81,1	82,8	83,1	84,4	85,3	86,4	90,5	90,6	91,5	Other central government services
444,2	454,9	464,1	471,3	480,5	499,3	519,5	537,0	548,9	Producers of local government services
135,5	140,2	139,5	141,3	141,6	141,7	143,3	143,9	147,8	Education and research institutes
227,0	232,3	234,1	238,8	247,2	264,2	277,9	291,7	297,5	Health and welfare services
81,7	82,3	90,6	91,2	91,6	93,3	98,5	101,5	103,6	Other local government services
									MEMO
2 960,0	2 974,7	2 961,3	2 859,6	2 805,8	2 764,6	2 771,8	2 773,1	2 816,0	Mainland Norway
2 499,2	2 528,8	2 535,8	2 464,5	2 423,8	2 396,5	2 404,7	2 408,4	2 439,6	Sheltered activities
86,6	82,9	81,1	78,1	74,2	72,0	70,0	69,5	71,2	Export-oriented industries
374,2	363,0	344,3	317,0	307,8	296,2	297,2	295,2	305,1	Import-competing industries

Tabell 4. Personer i arbeidsstyrken etter alder og kjønn. 1 000
Persons in the labour force by age and sex, 1 000

Kjønn År	Sex Year	I alt Total	Alder Age						
			16-19	20-24 1)	25-29	30-39	40-54	55-66	67-74
I alt Total									
1972		1677	101	172	208	306	518	312	60
1973		1680	97	173	217	311	518	314	50
1974		1683	99	176	216	331	508	313	41
1975 2)		1747	105	178	223	357	509	328	47
1976 2)		1821	112	187	221	392	516	341	52
1977		1851	114	186	222	419	508	351	52
1978		1838	112	195	220	442	513	353	53
1979		1909	107	195	228	461	513	356	49
1980 2)		1940	113	222	223	474	520	342	47
1981		1974	120	216	219	495	532	343	49
1982		1995	118	224	228	501	540	340	44
1983		2014	122	228	226	522	543	331	42
1984		2034	113	228	243	528	553	324	45
1985		2068	120	234	249	539	565	321	40
1986 2)		2128	135	247	251	542	601	314	39
1987		2171	143	252	251	546	631	305	43
1988 2)		2183	141	263	251	549	650	294	36
1989		2155	119	254	259	550	656	281	35
1990		2142	113	245	261	543	676	269	35
1991		2126	98	237	270	543	685	263	30
1992		2130	90	234	274	554	692	259	27
1993		2131	83	226	272	558	712	255	25
1994		2151	82	220	272	556	741	256	24
Menn Males									
1972		1063	54	96	140	199	328	204	41
1975		1087	56	95	146	231	314	210	34
1980 2)		1147	64	123	136	285	296	210	33
1981		1157	64	125	129	294	302	206	35
1982		1165	66	127	135	298	303	205	31
1983		1164	66	128	130	309	305	197	30
1984		1167	61	128	139	306	312	192	29
1985		1174	63	128	139	314	316	188	26
1986 2)		1190	69	136	139	306	332	182	26
1987		1209	74	141	141	303	345	175	30
1988 2)		1209	73	144	143	304	353	169	23
1989		1197	62	139	145	308	360	162	23
1990		1181	58	135	147	297	370	152	21
1991		1163	49	128	151	294	377	147	18
1992		1167	47	126	152	303	377	145	16
1993		1163	42	123	149	306	384	143	16
1994		1172	41	119	148	301	405	142	16
Kvinner Females									
1972		614	47	76	68	107	190	108	19
1975		660	49	83	77	126	195	118	13
1980		793	49	98	86	189	223	133	13
1981		818	55	91	90	201	230	137	14
1982		830	53	97	93	202	236	135	13
1983		850	56	100	96	213	238	134	12
1984		867	52	100	104	221	242	132	16
1985		893	57	106	110	225	249	132	14
1986 2)		938	66	111	112	236	269	132	13
1987		962	69	112	111	242	286	130	14
1988 2)		974	68	119	108	245	296	125	13
1989		957	58	116	114	242	297	119	12
1990		961	54	110	114	247	306	116	14
1991		963	49	109	119	249	308	116	12
1992		963	43	108	123	251	315	114	11
1993		968	41	103	123	252	328	112	9
1994		979	41	100	124	255	336	114	8

1) Fra og med 1980 medregnes de vernepliktige som sysselsatte (20-25000 personer, vesentlig i aldersgruppa 20-24 år).

1) As from 1980, conscripts are included as employed (20-25000, mainly in the age group 20-24).

2) Brudd i tidsserien, se pkt. 2.6 i tekstdelen. 2) Break in the time-series, see item 2.6 in the text.

Tabell 5. Personer i arbeidsstyrken etter alder og kjønn. Prosent av alle personer i hver gruppe
Persons in the labour force by age and sex. Per cent of all in each group

Kjønn År	Sex Year	I alt Total	Alder Age						
			16-19	20-24 1)	25-29	30-39	40-54	55-66	67-74
I alt Total									
1972	61,4	41,0	57,0	68,7	74,6	74,0	59,9	23,9
1973	61,1	39,4	57,6	69,3	73,1	58,4	35,8	13,5
1974	60,8	39,9	58,5	68,6	73,5	56,1	32,4	10,8
1975 2)	62,2	42,5	58,7	70,8	76,1	77,2	60,1	17,5
1976 2)	64,5	45,8	60,9	72,1	77,7	58,5	35,5	13,8
1977	65,1	46,3	60,5	73,2	78,6	59,4	36,1	13,6
1978	65,9	45,4	63,2	72,9	79,8	60,3	35,4	13,4
1979	66,2	43,5	62,9	75,2	80,7	58,9	35,2	12,4
1980 2)	67,2	45,0	71,6	75,6	82,4	83,1	62,5	16,6
1981	67,9	46,8	70,0	74,8	83,9	84,7	62,8	17,1
1982	67,9	45,4	72,4	76,4	83,5	85,2	62,6	15,2
1983	68,1	46,0	73,6	77,4	84,3	84,8	61,6	14,3
1984	68,3	42,5	72,7	79,5	84,8	86,0	61,2	15,1
1985	68,8	44,5	73,7	81,9	85,8	85,7	61,3	13,3
1986 2)	70,4	50,2	76,0	82,8	87,5	86,9	60,8	12,9
1987	71,3	53,3	76,3	83,7	88,4	87,5	60,8	14,0
1988 2)	71,1	53,3	77,9	82,6	88,1	87,4	60,2	11,7
1989	69,8	46,1	74,9	83,0	87,2	86,7	58,9	11,2
1990	69,2	44,3	72,9	82,1	86,9	86,5	58,0	11,1
1991	68,5	39,7	70,6	80,4	87,0	86,3	58,0	9,4
1992	68,4	38,1	69,6	81,5	86,9	85,5	57,7	8,8
1993	68,2	36,9	68,4	81,1	86,6	85,3	57,4	8,1
1994	68,6	37,4	67,9	80,4	86,5	86,0	57,6	7,8
Menn Males									
1972	78,1	43,2	61,9	89,5	95,6	93,4	81,0	36,8
1975	77,5	44,6	61,0	89,5	96,1	94,6	79,6	28,2
1980 2)	79,3	47,6	79,1	88,7	96,8	93,9	79,1	25,9
1981	79,3	48,6	78,5	88,5	96,3	94,4	78,2	27,0
1982	79,4	50,4	80,3	89,6	95,5	95,2	77,8	23,2
1983	78,5	47,8	81,2	88,2	96,2	94,2	75,5	22,1
1984	78,4	45,3	80,1	90,0	96,8	94,0	74,7	21,5
1985	78,1	45,9	79,7	91,8	96,2	94,0	74,0	19,2
1986 2)	78,4	49,5	81,5	90,2	96,4	94,0	72,5	18,9
1987	78,7	52,5	81,9	91,1	96,2	93,6	71,9	20,9
1988 2)	78,3	53,4	82,8	91,0	95,6	92,9	71,0	16,8
1989	77,2	46,5	79,5	90,2	94,9	93,1	69,6	16,2
1990	76,0	45,0	78,4	88,5	93,6	92,4	67,4	14,9
1991	74,6	38,8	74,5	86,5	93,7	91,9	66,5	12,4
1992	74,5	39,1	73,3	86,1	93,6	91,3	66,2	11,6
1993	74,1	36,9	73,0	85,7	92,4	90,5	65,7	11,1
1994	74,3	36,9	72,3	84,7	92,6	91,3	65,2	11,3
Kvinner Females									
1972	44,7	38,7	51,9	46,4	52,9	54,5	40,1	13,6
1975	47,0	40,4	56,2	50,9	55,2	59,5	41,9	8,8
1980	55,1	42,0	64,0	61,3	67,3	72,0	46,9	8,7
1981	56,4	44,9	60,8	61,1	70,6	74,6	48,4	8,8
1982	56,5	40,4	64,0	62,9	70,5	75,2	48,4	8,4
1983	57,6	44,1	65,7	66,5	71,6	75,2	48,5	7,8
1984	58,1	39,6	65,0	68,7	72,3	77,4	48,4	9,9
1985	59,5	43,1	67,5	72,1	74,5	77,0	49,3	8,5
1986 2)	62,3	50,9	70,2	75,2	78,2	79,5	49,7	8,0
1987	63,7	54,1	70,3	75,9	80,3	81,1	50,3	8,1
1988 2)	63,7	53,1	72,6	73,6	80,3	81,6	49,9	7,5
1989	62,3	45,7	70,1	75,3	79,1	80,0	48,7	7,1
1990	62,4	43,7	67,1	75,2	79,9	80,3	49,1	7,9
1991	62,3	40,7	66,6	73,9	80,2	80,3	49,9	6,9
1992	62,2	37,1	65,8	76,4	80,0	79,4	49,7	6,4
1993	62,3	36,9	63,5	76,1	80,4	79,9	49,4	5,5
1994	62,8	38,0	63,2	75,7	80,3	80,4	50,3	4,8

1) Fra og med 1980 medregnes de vernepliktige som sysselsatte (med tilsvarende økning i arbeidsstyrkeprosenten for menn i alderen 20-24 år).

1) As from 1980, conscripts are included as employed (with a resultant increase in the labour force participation rate for men aged 20-24).

2) Brudd i tidsserien, se pkt. 2.6 i tekstdelen. 2) Break in the time-series, see item 2.6 in the text.

Tabell 6. Personer i arbeidsstyrken etter kjønn og utdanningsnivå. 1 000 og i prosent av alle personer i hver gruppe. Persons in the labour force by sex and level of education. 1 000 and as per cent of all in each group.

Kjønn År Sex Year	Utdanningsnivå					Level of education				
	I alt Total	Ungdoms- skole- nivå Primary school level	Videre- gående skole (1 år) Secon- dary school, level I	Videre- gående skole (2-3 år) Secon- dary school level II	Univer- sitets- og høg- skole- nivå Univer- sity level	I alt	Ungdoms- skole- nivå	Videre- gående skole (1 år)	Videre- gående skole (2-3 år)	Univer- sitets- og høg- skole- nivå
						I 000				
							Prosent		Per cent	
I alt Total										
1976	1821	620	562	358	232	64,5	54,7	67,8	73,7	81,9
1977	1851	608	589	359	265	65,1	55,2	67,9	74,7	82,6
1978	1888	595	602	378	278	65,9	55,4	69,3	74,1	84,0
1979	1909	590	615	390	282	66,2	55,0	70,1	75,2	84,4
1980 1)...	1940	576	638	406	285	67,2	54,8	71,4	77,8	84,3
1981	1974	557	655	423	303	67,9	54,2	73,1	77,3	85,0
1982	1995	512	631	416	297	67,9	53,2	72,7	78,3	85,6
1983	2014	529	655	453	341	68,1	53,1	72,5	78,4	86,6
1984	2034	515	638	473	363	68,3	52,7	72,5	78,7	87,0
1985	2068	497	633	498	392	68,8	52,3	72,6	79,4	87,3
1986 1)...	2128	486	632	568	403	70,4	53,6	74,3	80,0	87,6
1987	2171	468	635	616	419	71,3	53,7	74,6	81,1	87,6
1988 1)...	2183	447	635	630	449	71,1	52,6	74,1	80,8	87,4
1989	2155	422	597	632	474	69,8	50,2	72,2	78,9	87,4
1990	2142	406	576	644	492	69,2	49,2	71,5	78,5	86,4
1991	2126	377	548	659	523	68,5	47,5	70,2	77,2	85,4
1992	2130	361	535	673	542	68,4	46,9	69,9	77,0	84,3
1993	2131	348	536	670	559	68,2	46,4	69,4	76,8	83,9
1994	2151	334	520	684	594	68,6	46,3	69,2	77,1	83,6
Menn Males										
1976	1108	367	285	273	149	78,5	71,4	84,1	80,7	88,1
1980	1147	334	319	296	175	79,3	68,6	86,0	84,6	90,0
1981	1157	315	329	306	183	79,3	67,6	85,5	84,9	90,6
1982	1165	292	316	298	176	79,4	67,2	85,2	85,2	91,1
1983	1164	305	321	314	200	78,5	65,7	83,9	84,8	91,6
1984	1167	293	313	321	212	78,4	65,0	83,3	84,9	91,7
1985	1174	281	299	331	234	78,1	64,0	82,0	85,0	91,5
1986 1)...	1190	270	283	375	237	78,4	64,0	82,8	84,9	90,9
1987	1209	256	293	397	241	78,7	63,1	83,1	85,2	91,0
1988 1)...	1209	244	291	400	257	78,3	62,3	81,9	84,5	91,1
1989	1197	235	271	403	269	77,2	60,0	80,0	83,4	90,7
1990	1181	221	257	408	278	76,0	58,1	78,4	82,8	89,3
1991	1163	209	236	413	293	74,6	56,4	75,9	80,6	88,4
1992	1167	200	232	419	301	74,5	55,4	76,6	80,5	87,0
1993	1163	194	240	413	305	74,1	54,7	75,7	80,3	86,5
1994	1172	186	235	419	319	74,3	54,8	75,8	80,6	85,9
Kvinner Females										
1976	713	252	277	85	83	50,4	40,8	56,6	57,6	72,6
1980	793	242	319	111	110	55,1	42,9	61,0	64,1	76,5
1981	818	242	326	117	120	56,4	43,1	63,7	62,7	77,8
1982	830	220	315	118	121	56,5	41,7	63,4	65,1	78,7
1983	850	224	334	138	141	57,6	42,0	64,2	67,1	80,3
1984	867	222	325	152	151	58,1	42,1	64,5	68,1	81,2
1985	893	216	334	167	158	59,5	42,3	65,9	70,2	81,8
1986 1)...	938	216	349	193	167	62,3	44,5	68,6	71,9	83,3
1987	962	213	342	219	178	63,7	45,6	68,6	74,6	83,4
1988 1)...	974	203	344	229	191	63,7	44,4	68,6	74,9	82,8
1989	957	187	327	229	205	62,3	41,6	66,9	72,1	83,5
1990	961	184	320	236	214	62,4	41,6	66,8	72,1	82,9
1991	963	168	312	246	230	62,3	39,8	66,5	72,0	81,9
1992	963	160	303	254	240	62,2	39,3	65,5	71,8	81,1
1993	968	154	295	257	255	62,3	38,9	65,0	71,7	80,9
1994	979	174	285	265	275	62,8	38,7	64,6	72,2	81,1

1) Brudd i tidsserien, se pkt. 2.6 i tekstdelen. 1) Break in the time-series, see item 2.6 in the text.

Tabell 7. Gifte kvinner i arbeidsstyrken i grupper for tallet på barn under 16 år og alder på yngste barn.
 Married females in the labour force in groups for number of children at ages under 16 years, and
 age of the youngest child

År Year	Antall gifte kvinner i arbeidsstyrken Number of married females in the labour force					I prosent av alle gifte kvinner i gruppen As per cent of all married females in the group				
	I alt med barn under 16 år Total with chil- dren under 16 years	Alder på yngste barn Age of the youngest child				I alt med barn under 16 år	Alder på yngste barn			
		0-2	3-6	7-10	11-15		0-2	3-6	7-10	11-15
		1 000					Prosent Per cent			
		Alle med barn under 16 år					All with children under 16 years			
1972	215	45	59	55	56	43	29	41	54	55
1973	224	47	63	52	62	44	30	43	53	59
1974	224	47	63	52	62	44	31	41	51	59
1975 1).....	233	51	65	58	59	48	35	46	57	60
1976 1).....	266	55	71	70	70	53	40	48	64	67
1977	278	53	78	73	74	55	40	52	64	69
1978	286	51	76	79	80	58	42	53	67	71
1979	295	58	77	72	88	60	45	56	67	75
1980 1).....	301	59	79	73	91	62	46	57	70	75
1981	313	63	75	81	94	64	49	59	73	78
1982	315	62	72	82	99	65	49	60	72	80
1983	320	68	76	75	101	66	53	62	71	80
1984	324	72	80	72	100	68	55	64	75	79
1985	332	77	88	69	98	70	58	69	75	80
1986 1).....	346	75	94	74	103	75	65	73	78	84
1987	349	80	93	74	102	77	66	76	80	85
1988 1).....	349	83	94	76	95	77	68	74	82	85
1989	340	84	94	74	89	76	68	75	82	83
1990	337	90	85	71	90	77	69	74	82	86
1991	332	93	87	68	84	77	70	75	81	85
1992	337	98	89	68	82	77	71	76	82	84
1993	338	96	90	69	83	78	72	76	82	85
1994	337	91	98	65	84	78	71	77	82	84
		1 barn under 16 år					1 child under 16 years			
1972	90	19	16	15	41	49	37	48	54	55
1975	101	24	18	18	40	56	47	61	62	57
1980	127	27	19	18	63	68	58	61	73	75
1981	136	28	21	20	67	69	56	64	72	78
1982	136	27	21	20	68	70	59	61	69	80
1983	136	30	18	20	68	71	64	61	74	78
1984	145	32	23	21	69	73	66	68	78	78
1985	145	34	24	19	68	75	70	74	73	79
1986 1).....	161	37	27	20	77	80	74	80	76	83
1987	165	39	27	21	79	81	75	79	82	86
1988 1).....	159	35	27	23	73	81	73	80	86	85
1989	158	37	27	23	71	81	77	79	83	84
1990	156	40	23	22	71	81	78	75	82	85
1991	152	40	25	21	65	81	78	77	82	85
1992	155	41	27	22	64	81	77	81	79	84
1993	153	39	27	21	66	81	76	81	82	85
1994	153	37	28	20	67	81	76	81	81	84
		2 eller flere barn under 16 år					2 or more children under 16 years			
1972	124	26	43	40	16	40	25	39	55	57
1975	132	27	47	40	18	43	29	42	55	67
1980	175	32	60	55	28	58	40	56	69	76
1981	177	35	53	62	27	61	44	57	73	78
1982	179	35	51	62	31	62	44	59	73	80
1983	184	38	57	55	33	63	47	62	70	82
1984	179	40	57	51	31	64	49	63	74	82
1985	188	43	64	50	30	67	51	68	76	84
1986 1).....	185	39	67	54	26	71	58	71	79	86
1987	184	41	67	53	23	73	60	75	80	83
1988 1).....
1989	182	47	67	50	18	73	62	73	82	81
1990	181	50	62	50	19	74	64	74	82	86
1991	180	52	62	47	18	74	64	75	81	85
1992	182	56	62	46	18	75	68	74	83	83
1993	185	57	63	47	17	75	69	74	82	85
1994	184	53	69	45	17	75	68	76	82	83

1) Brudd i tidsserien, se pkt. 2.6 i tekstdelen. 1) Break in the time-series, see item 2.6 in the text.

Tabell 8. Sysselsatte etter næring. Region. Årsgjennomsnitt. 1980-1994. 1 000
 Employed persons by major industry division. Region. Annual average. 1980-1994. 1 000

Region	Nr. Næring No. Industry 1)								
	1	2-4	5	6	7	8	9		
	Ialt medregnet uoppgitt	Jordbruk, skogbruk, fiske og fangst	Oljeutvinning, bergverksdrift, industri, kraft- og vannforsyning	Bygge- og anleggsvirksomhet	Varehandel, hotell- og restaurantvirksomhet	Transport, lagring, post og telekommunikasjon	Bank og finansiering, forsikring, eiendomsdrift og forretningsmessig tjenesteyting	Offentlig, sosial og privat tjenesteyting	
I ALT									
	1980	1908	159	414	142	320	174	101	593
	1985	2014	147	390	151	346	175	128	673
	1990	2030	129	355	139	358	162	150	734
	1991	2010	116	336	130	354	162	153	753
	1992	2004	110	340	122	353	157	153	764
	1993	2004	111	339	116	349	158	153	775
	1994	2035	107	349	119	348	165	160	784
Akershus									
	1980	189	5	32	13	36	16	18	69
	1985	215	5	28	14	46	21	25	75
	1990	226	5	27	12	49	20	26	85
	1991	219	5	26	11	48	21	26	82
	1992	218	5	27	11	46	19	27	82
	1993	220	5	26	11	48	17	27	86
	1994	226	4	28	11	48	19	25	89
Oslo									
	1980	234	1	36	11	51	23	26	86
	1985	238	1	29	11	51	20	29	97
	1990	235	-	28	11	47	19	34	95
	1991	234	1	25	9	46	20	36	97
	1992	235	1	26	8	48	20	34	97
	1993	236	1	26	9	46	20	34	100
	1994	238	-	25	9	44	21	38	99
Hedmark/Oppland									
	1980	172	31	40	14	25	12	5	46
	1985	176	24	37	15	27	11	6	56
	1990	174	20	33	13	28	12	9	58
	1991	166	17	31	13	26	11	8	60
	1992	166	16	30	12	27	11	7	63
	1993	164	16	30	10	27	12	6	63
	1994	169	17	30	12	26	12	7	65
Buskerud/Telemark									
	1980	176	13	51	13	29	13	9	48
	1985	181	9	46	12	34	13	10	57
	1990	185	9	40	15	33	15	11	62
	1991	180	7	37	14	35	13	10	62
	1992	177	7	35	12	35	14	11	62
	1993	176	8	37	10	30	13	12	65
	1994	178	7	38	10	31	13	13	65
Østfold/Vestfold									
	1980	187	10	58	13	29	17	7	53
	1985	194	9	52	16	32	14	10	60
	1990	198	8	44	15	37	15	11	67
	1991	199	7	41	15	36	15	12	71
	1992	195	8	42	14	35	14	11	72
	1993	193	7	42	13	36	14	12	70
	1994	192	6	40	14	35	14	13	69

Tabell 8 (forts.) Sysselsatte etter næring. Region. Årsgjennomsnitt. 1980-1994. 1 000

Region		Nr. Næring No. Industry 1)							
		1	2-4	5	6	7	8	9	
		Ialt medregnet uoppgitt	Jordbruk, skogbruk, fiske og fangst	Oljeutvinning, bergverksdrift, industri, kraft- og vannforsyning	Bygge- og anleggs- virksomhet	Varehandel, hotell- og restaurantvirksomhet	Transport, lagring, post og telekommunikasjon	Bank og finansiering, eiendomsdrift og forretningsmessig tjenesteyting	Offentlig, sosial og privat tjenesteyting
Agder/ Rogaland	1980	237	23	57	20	37	21	10	69
	1985	264	20	60	22	42	24	15	79
	1990	271	17	62	20	42	21	18	90
	1991	272	16	57	17	44	21	20	95
	1992	275	13	62	17	45	21	21	95
	1993	276	14	64	17	47	20	19	93
	1994	282	13	64	19	47	21	20	97
Hordaland/ Sogn og Fjordane	1980	234	23	48	22	34	23	11	71
	1985	242	25	48	22	36	22	13	76
	1990	249	19	43	19	43	19	17	88
	1991	247	17	42	17	40	20	16	94
	1992	248	18	41	17	38	19	17	97
	1993	248	18	41	17	38	20	16	99
	1994	256	17	46	16	40	20	17	99
Møre og Romsdal	1980	104	11	30	6	16	10	3	27
	1985	106	10	29	9	16	10	3	29
	1990	106	10	25	7	15	8	6	34
	1991	105	9	25	6	16	9	5	35
	1992	106	8	24	6	16	10	6	37
	1993	108	10	23	5	16	10	6	38
	1994	105	10	24	6	14	9	5	37
Trøndelag	1980	172	20	31	14	32	17	6	53
	1985	183	20	30	11	31	15	9	67
	1990	182	18	25	12	33	12	10	71
	1991	179	18	25	12	31	11	10	71
	1992	177	15	26	10	31	12	11	72
	1993	174	14	25	10	31	13	10	72
	1994	176	14	25	10	32	14	11	71
Nordland	1980	105	11	18	7	16	14	3	35
	1985	108	11	17	8	17	13	4	37
	1990	106	12	12	7	16	11	6	43
	1991	105	10	12	7	16	10	4	44
	1992	104	12	13	7	16	10	4	42
	1993	104	11	12	7	16	9	6	42
	1994	106	10	14	7	16	11	6	43
Troms/ Finnmark	1980	101	10	12	8	16	10	4	40
	1985	106	11	13	9	15	11	4	43
	1990	102	8	13	8	15	10	5	42
	1991	105	8	13	9	16	9	5	43
	1992	105	7	12	7	17	9	6	46
	1993	104	5	12	7	15	10	6	48
	1994	106	6	13	5	15	11	6	49

1) For English translation of industry, see Annex 3.

Tabell 9. Sysselsatte etter kjønn og arbeidstid 1) i prosent av sysselsatte i alt Employed persons by sex and working hours per week 1) as per cent of employed persons total

År Year	I alt Total			Menn Males			Kvinner Females		
	Kort deltid Short part-time 2)	Lang deltid Long part-time 3)	Heltid Full-time 4)	Kort deltid Short part-time	Lang deltid Long part-time	Heltid Full-time	Kort deltid Short part-time	Lang deltid Long part-time	Heltid Full-time
1972	9,8	12,4	77,8	3,0	5,4	91,6	21,6	24,6	53,8
1973	10,1	12,8	77,1	3,0	5,6	91,5	22,4	25,3	52,3
1974	9,8	13,2	76,9	2,8	5,7	91,5	21,8	26,2	52,0
1975	10,1	13,4	76,6	3,1	5,6	91,3	21,5	26,1	52,4
1976	11,1	15,0	74,0	3,7	6,6	89,7	22,6	28,1	49,3
1977	11,6	15,7	72,8	3,9	6,9	89,2	23,3	29,1	47,6
1978	11,5	14,9	73,5	3,7	6,1	90,2	23,3	28,3	48,4
1979	11,7	15,6	72,7	4,0	6,6	89,4	22,9	28,7	48,4
1980	11,5	15,5	72,9	3,9	5,9	90,2	22,7	29,8	47,5
1981	12,5	15,8	71,6	4,1	6,6	89,3	24,8	29,3	45,9
1982	12,3	16,6	71,2	4,1	6,9	88,9	23,9	30,4	45,7
1983	13,1	16,5	70,4	4,6	7,0	88,4	25,0	29,9	45,2
1984	12,8	16,4	70,9	4,5	6,9	88,5	24,1	29,4	46,4
1985	12,5	15,9	71,6	4,6	6,0	89,4	23,2	29,4	47,4
1986	12,8	15,6	71,6	4,8	5,6	89,6	23,2	28,9	47,9
1987	13,2	15,1	71,7	5,5	5,7	88,8	23,3	27,5	49,3
1988
1989	13,0	13,4	73,6	4,5	3,9	91,6	23,7	25,2	51,1
1990	13,4	13,2	73,4	5,0	3,8	91,2	23,5	24,6	51,8
1991	13,5	13,2	73,3	5,1	4,0	90,8	23,4	24,2	52,4
1992	13,2	13,6	73,1	5,4	4,4	90,2	22,5	24,6	52,9
1993	13,1	14,1	72,9	5,4	4,3	90,2	22,1	25,5	52,4
1994	13,2	13,2	73,5	5,6	3,9	90,5	22,3	24,2	53,5

1) Tallene før og etter 1988 er ikke helt sammenliknbare. For perioden 1972-1987 er tallene basert på faktisk arbeidstid, mens tallene deretter gjelder avtalt (eventuelt vanlig) arbeidstid. Ved å bruke avtalt arbeidstid framfor faktisk, øker heltidsandelen med ca. 2 prosentpoeng (på bekostning av lang deltid) for så vel kvinner som menn i alt. 2) 1-19 timer pr. uke.

3) For 1972-1987 20-34 timer pr. uke, senere år 20-36 timer med unntak av personer med arbeidstid 30-36 timer som oppgir at dette utgjør heltid. 4) For 1972-1987 35 timer og over, senere 37 timer og over medregnet personer med arbeidstid 30-36 timer som oppgir at dette utgjør heltid.

1) The figures for 1989 and onwards are not quite comparable to previous years. Up to 1988 the figures are based on actual working hours, while from 1989 onwards they are based on settled (or usual) working hours. By using settled/usual working hours instead of actual working hours, the proportion of full-time workers increases with about 2 per cent for both men and women total. 2) 1-19 hours per week. 3) For 1972-1987 20-34 hours per week, in recent years 20-36 hours with exception of persons with 30-36 hours who classify themselves as full-time workers. 4) For 1972-1987 35 hours and over, in recent years 37 hours and over, included persons with 30-36 hours classified as full-time work.

Tabell 10. Faktisk arbeidstid for sysselsatte etter kjønn og yrkesstatus. Timer pr. uke
Actual working hours per week, by sex and status. Hours per week

År Year	I alt Total				Menn Males				Kvinner Females			
	I alt Total	Lønns- takere Salaried em- ployees and wage earners	Selv- sten- dige Self- em- ployed	Familie- arbei- dere Family workers	I alt Total	Lønns- takere Salaried em- ployees and wage earners	Selv- sten- dige Self- em- ployed	Familie- arbei- dere Family workers	I alt Total	Lønns- takere Salaried em- ployees and wage earners	Selv- sten- dige Self- em- ployed	Familie- arbei- dere Family workers
1972	39,6	39,0	46,7	32,0	44,1	43,1	49,1	40,8	31,8	31,8	34,1	30,3
1973	39,1	38,2	47,1	33,3	43,7	42,5	49,6	42,4	31,2	31,1	32,5	31,0
1974	38,9	38,0	47,1	33,1	43,5	42,4	49,1	43,3	30,9	30,8	32,4	30,9
1975	38,7	37,7	47,3	34,7	43,5	42,2	49,8	44,9	31,0	30,8	32,7	31,7
1976	37,5	36,5	46,2	34,8	42,2	41,0	49,0	41,5	30,0	29,6	32,3	33,0
1977	36,9	35,9	45,8	34,1	41,7	40,6	48,6	40,5	29,4	29,1	30,8	32,4
1978	36,8	35,8	45,5	33,7	41,6	40,5	48,6	39,0	29,4	29,2	31,3	32,0
1979	36,5	35,5	45,0	33,5	41,2	40,2	47,6	40,5	29,4	29,2	32,5	31,7
1980	36,2	35,4	44,7	31,3	41,1	40,2	47,4	34,5	29,2	29,0	31,9	30,2
1981	35,9	35,0	45,3	30,5	41,0	40,0	48,1	34,6	28,6	28,4	31,8	29,0
1982	35,9	35,1	44,6	29,6	41,1	40,0	47,7	35,1	28,7	28,7	30,7	27,2
1983	35,6	34,9	43,8	29,9	40,8	40,0	46,4	33,8	28,5	28,4	32,0	28,2
1984	35,9	35,0	44,5	30,7	41,0	40,1	47,2	33,3	28,9	28,7	32,2	29,6
1985	36,2	35,4	44,8	30,8	41,5	40,6	47,4	31,8	29,3	29,1	32,8	30,4
1986	36,4	35,8	45,5	26,3	41,9	41,2	48,3	27,8	29,3	29,4	33,3	25,7
1987	35,9	35,2	45,3	25,3	41,0	40,1	48,1	27,6	29,3	29,3	34,0	24,1
1988 1)	36,5	35,8	45,5	27,3	41,6	40,7	48,6	29,1	30,1	30,0	35,3	26,4
1989	36,4	35,7	45,2	26,1	41,2	40,4	47,7	26,6	30,2	30,1	36,1	25,9
1990	36,0	35,3	44,8	25,9	40,6	39,7	47,7	27,1	30,1	30,0	35,3	25,4
1991	35,7	35,0	44,2	26,5	40,3	39,4	47,4	26,8	30,0	29,8	33,7	26,3
1992	35,6	34,9	43,7	25,9	40,0	39,1	46,7	26,2	30,0	29,9	34,0	25,7
1993	35,6	34,9	44,2	25,7	40,0	39,0	47,4	28,7	30,2	30,0	34,7	24,2
1994	35,7	35,0	43,5	25,4	40,0	39,2	46,5	26,3	30,3	30,1	35,3	24,8

1) Brudd i tidsserien, se pkt. 2.6 i tekstdelen. 1) Break in the time-series, see item 2.6 in the text.

Tabell 11. Arbeidssøkere uten arbeidsinntekt etter alder og kjønn. 1 000 og i prosent av arbeidsstyrken Non-employed persons seeking work, by age and sex. 1 000 and as per cent of the labour force

Kjønn År Sex Year	I alt Total	Alder Age					I alt Total	Alder Age				
		16-19	20-24	25-39	40-54	55-74		16-19	20-24	25-39	40-54	55-74
		1 000					Prosent Per cent					
I alt Total												
1972	28	9	6	5	4	4	1,7	9,1	3,2	1,1	0,7	1,1
1973	26	9	6	5	3	3	1,5	9,2	3,6	1,0	0,5	0,9
1974	25	10	5	5	2	3	1,5	9,7	2,7	0,9	0,5	0,8
1975	40	14	9	9	4	4	2,3	13,4	5,0	1,6	0,8	1,1
1976	32	10	8	8	4	3	1,8	8,7	4,3	1,2	0,9	0,7
1977	27	9	6	7	4	2	1,5	7,7	3,2	1,1	0,7	0,5
1978	35	10	8	9	5	3	1,8	9,2	3,9	1,4	0,9	0,7
1979	38	11	9	10	4	4	2,0	10,4	4,6	1,4	0,8	0,9
1980	32	10	6	9	5	2	1,7	8,9	2,8	1,4	0,9	0,5
1981	40	10	8	13	5	3	2,0	8,5	3,8	1,9	1,0	0,7
1982	52	14	11	17	6	4	2,6	12,0	4,9	2,3	1,1	1,0
1983	69	15	16	24	9	6	3,4	12,4	6,8	3,1	1,7	1,5
1984	64	13	12	23	11	5	3,2	11,3	5,3	3,0	2,1	1,3
1985	53	11	12	19	7	4	2,6	9,6	4,9	2,5	1,3	1,0
1986	42	11	8	14	6	3	2,0	8,2	3,4	1,7	0,9	0,9
1987	45	11	10	14	7	3	2,1	7,8	3,8	1,8	1,1	0,9
1988	69	18	15	22	10	5	3,2	12,4	5,8	2,7	1,5	1,5
1989	106	19	23	37	18	8	4,9	16,1	9,2	4,6	2,7	2,5
1990	112	18	24	42	21	7	5,2	16,2	9,8	5,3	3,0	2,3
1991	116	17	26	45	20	8	5,5	17,7	10,9	5,6	2,9	2,6
1992	126	15	29	49	24	8	5,9	16,9	12,6	5,9	3,5	2,7
1993	127	15	27	53	25	7	6,0	18,2	12,1	6,4	3,4	2,5
1994	116	14	24	48	23	7	5,4	17,2	11,1	5,7	3,1	2,6
Menn Males												
1972	15	5	3	2	2	2	1,4	9,9	3,4	0,6	0,5	1,0
1975	21	7	5	4	2	2	1,9	13,2	5,7	1,0	0,6	0,9
1980	14	5	3	4	2	1	1,3	7,6	2,2	1,0	0,5	0,4
1981	18	6	4	5	2	1	1,5	8,6	3,3	1,1	0,7	0,5
1982	27	8	6	9	2	3	2,3	11,5	4,5	2,0	0,7	1,2
1983	37	8	8	13	5	4	3,2	11,6	6,2	2,9	1,6	1,6
1984	36	7	7	13	7	3	3,1	10,9	5,1	2,9	2,2	1,4
1985	25	5	6	8	4	2	2,2	8,4	4,5	1,8	1,2	1,0
1986	18	5	3	6	3	2	1,5	6,6	2,4	1,3	0,8	1,0
1987	21	5	4	7	3	2	1,7	6,4	2,9	1,5	0,8	1,1
1988	36	9	7	11	5	3	3,0	13,0	5,0	2,6	1,3	1,8
1989	61	11	13	22	10	5	5,1	17,7	9,2	4,9	2,8	2,7
1990	66	10	14	25	12	5	5,6	18,0	10,4	5,6	3,2	2,6
1991	68	9	15	27	13	5	5,9	18,1	11,5	6,0	3,3	3,1
1992	76	8	18	30	15	5	6,5	16,8	13,9	6,6	4,1	3,3
1993	77	8	16	33	15	5	6,6	18,0	13,2	7,2	4,0	3,2
1994	70	7	14	29	14	5	6,0	17,7	12,1	6,5	3,5	3,1
Kvinner Females												
1972	13	4	2	3	2	2	2,2	8,2	3,0	1,9	1,2	1,3
1975	20	7	3	5	2	2	3,0	13,7	4,0	2,7	1,2	1,5
1980	18	5	3	5	3	1	2,3	10,6	3,5	1,8	1,4	0,7
1981	22	5	4	9	3	1	2,7	8,5	4,5	3,0	1,3	0,9
1982	25	7	5	8	4	1	3,0	12,7	5,4	2,8	1,6	0,8
1983	32	7	8	11	4	2	3,8	13,2	7,6	3,5	1,8	1,4
1984	28	6	6	10	5	2	3,2	11,8	5,6	3,0	1,9	1,2
1985	28	6	6	11	4	2	3,1	10,9	5,4	3,3	1,5	1,0
1986	24	6	5	8	3	1	2,5	9,8	4,6	2,3	1,1	0,8
1987	25	6	6	8	4	1	2,5	9,3	5,0	2,2	1,4	0,6
1988	33	8	8	10	5	2	3,4	11,8	6,8	2,9	1,8	1,2
1989	45	8	11	15	8	3	4,7	14,4	9,3	4,2	2,6	2,2
1990	46	8	10	17	9	2	4,8	14,2	9,0	4,8	2,8	1,9
1991	48	8	11	18	8	3	5,0	17,3	10,2	5,0	2,4	2,0
1992	50	7	12	19	9	2	5,1	17,1	11,1	5,1	2,8	1,9
1993	50	8	11	20	9	2	5,2	18,5	10,7	5,4	2,8	1,7
1994	46	7	10	18	9	2	4,7	16,7	10,0	4,8	2,6	2,0

Tabell 12. Personer i alderen 16-74 år i alt, i arbeidsstyrken, utførte timeverk, registrerte arbeidsløse og personer i arbeidsmarkedstiltak. Årsgjennomsnitt 1980-1994 og kvartalstall 1992-1994 Population aged 16-74, total, in the labour force, man-hours worked, unemployed persons registered at the Employment Offices and employed persons by government measures to promote employment. Annual average 1980-1994 and quarterly figures 1992-1994

År Year	Arbeidskraftundersøkelsen Labour Force Sample Survey				Utførte timeverk Man-hours worked		Arbeidsdirektoratets tall 1) Figures from the Directorate of Labour 1)	
	Personer 16-74 år Population 16-74 years	I arbeids- styrken In the labour force	Sysse- satte Employed persons	Arbeids- søkere Non- employed persons seeking work	I ukeverk a 37,5 timer In man- weeks of 37,5 hours		Registrerte arbeidsløse Registered unemployed persons	Personer i arbeidsmar- kedstiltak Persons employed by government measures 2)
					I alt Total			
	1 000							
1980	2 887	1 940	1 908	32	1 670	62 625	22	7
1981	2 909	1 975	1 935	40	1 691	63 413	28	8
1982	2 937	1 995	1 943	52	1 690	63 375	41	9
1983	2 958	2 014	1 945	69	1 683	63 113	64	15
1984	2 979	2 034	1 970	64	1 706	63 974	67	20
1985	3 004	2 068	2 014	54	1 758	65 925	52	24
1986 3).....	3 024	2 128	2 086	42	1 824	68 420	36	14
1987	3 046	2 171	2 126	45	1 846	69 224	32	7
1988 3).....	3 071	2 183	2 114	69	1 810	67 875	49	8
1989	3 087	2 155	2 049	106	1 749	65 588	83	34
1990	3 094	2 142	2 030	112	1 698	63 675	93	40
1991	3 105	2 126	2 010	116	1 666	62 475	101	45
1992	3 116	2 130	2 004	126	1 660	62 250	114	49
1993	3 126	2 131	2 004	127	1 668	62 255	118	57
1994	3 136	2 151	2 035	116	1 696	63 617	110	56
	Endring fra året før 4) Changes from the year before 4)							
1981	22	35	27	8	21	788	6	1
1982	28	20	8	12	-1	-38	13	1
1983	21	19	2	17	-7	-262	23	6
1984	21	20	25	-5	23	861	3	5
1985	25	34	44	-10	52	1 951	-15	4
1987	22	43	40	3	22	804	-4	-7
1989	16	-28	-65	37			34	26
1990	7	-13	-19	6			10	6
1991	11	-16	-20	4	-33	-1200	8	5
1992	11	4	-6	10	-6	-225	13	4
1993	10	1	0	1	8	5	4	8
1994	10	20	31	-10	29	1362	-8	-1
	Kvartalstall Quarterly figures							
1992								
1.kvartal quarter	3 118	2 111	1 980	132	1 725	64 688	116	52
2.kvartal ...	3 116	2 122	1 996	126	1 672	62 700	114	45
3.kvartal ...	3 115	2 166	2 035	131	1 490 3)	55 875 3)	119	38
4.kvartal ...	3 112	2 120	2 005	115	1 752	65 700	108	61
1993								
1.kvartal ...	3 128	2 104	1 970	135	1 724	64 650	124	63
2.kvartal ...	3 126	2 127	1 998	130	1 693	63 488	117	55
3.kvartal ...	3 124	2 168	2 033	135	1 496	56 100	124	46
4.kvartal ...	3 122	2 125	2 016	109	1 759	65 963	107	65
1994								
1.kvartal ...	3 140	2 114	1 991	123	1 752	65 692	120	62
2.kvartal ...	3 138	2 146	2 022	124	1 720	64 515	110	57
3.kvartal ...	3 135	2 190	2 074	117	1 511	56 660	115	45
4.kvartal ...	3 132	2 153	2 052	102	1 803	67 602	96	60

1) Årsgjennomsnitt basert på de månedene som er med i AKU. 2) Eksklusive attføring. 3) Brudd i tidsserien, se pkt. 2.6 i tekstdelen. 4) Endringstall er utelatt ved brudd i tidsserien. 1) The annual average is based upon figures for the months represented in the LFSS. 2) Rehabilitation assistance not included. 3) Break in the time-series, see item 2.6 in the text. 4) Changes are not given in case of break in the time-series.

Tabell 13. Personer i alderen 16-74 år i alt, i arbeidsstyrken, sysselsatte, arbeidssøkere uten arbeidsinntekt og utførte ukeverk. Årsgjennomsnitt 1972-1994. 1 000 og prosent Population aged 16-74, total, by labour force status and number of man-hours worked. Annual average. 1972-1994. 1000 and per cent

År Year	I alt 16-74 år Total 16-74 years	I arbeids- styrken In the labour force	Syssel- satte Employed persons	Arbeids- søkere uten arbeids- inntekt Non- employed persons seeking work	Ukeverk a 37,5 timer In man- weeks of 37,5 hours	Personer i arbeids- styrken i prosent av personer i alt Persons in labour force in per cent of population	Syssel- satte i prosent av perso- ner i alt Employed persons in per cent of popu- lation	Arbeids- søkere uten arbeidsinn- tekt i pro- sent av arbeids- styrken Non- employed persons seeking work in per cent of the labour force
	I alt Total		1 000			Prosent	Per cent	
1972	2 732	1 677	1 649	28	1 627	61,4	60,4	1,7
1973	2 749	1 680	1 654	26	1 599	61,1	60,2	1,5
1974	2 768	1 684	1 659	25	1 568	60,8	59,9	1,5
1975 1)	2 809	1 747	1 707	40	1 592	62,2	60,8	2,3
1976 1)	2 825	1 821	1 789	32	1 621	64,5	63,3	1,8
1977	2 844	1 851	1 824	27	1 629	65,1	64,1	1,5
1978	2 866	1 888	1 854	34	1 649	65,9	64,7	1,8
1979	2 885	1 909	1 872	38	1 650	66,2	64,9	2,0
1980 1)	2 887	1 940	1 908	32	1 670	67,2	66,1	1,7
1981	2 909	1 975	1 935	40	1 691	67,9	66,5	2,0
1982	2 937	1 995	1 943	52	1 690	67,9	66,2	2,6
1983	2 958	2 014	1 945	69	1 683	68,1	65,8	3,4
1984	2 979	2 034	1 970	64	1 706	68,3	66,1	3,2
1985	3 004	2 068	2 014	54	1 758	68,8	67,0	2,6
1986 1)	3 024	2 128	2 086	42	1 824	70,4	69,0	2,0
1987	3 046	2 171	2 126	45	1 846	71,3	69,8	2,1
1988 1)	3 071	2 183	2 114	69	1 810	71,1	68,8	3,2
1989	3 087	2 155	2 049	106	1 749	69,8	66,4	4,9
1990	3 094	2 142	2 030	112	1 698	69,2	65,6	5,2
1991	3 105	2 126	2 010	116	1 666	68,5	64,7	5,5
1992	3 116	2 130	2 004	126	1 660	68,4	64,3	5,9
1993	3 126	2 131	2 004	127	1 668	68,2	64,1	6,0
1994	3 136	2 151	2 035	116	1 696	68,6	64,9	5,4
Menn Males								
1980	1 446	1 147	1 133	14	1 126	79,3	78,3	1,3
1981	1 458	1 157	1 139	18	1 142	79,3	78,1	1,5
1982	1 467	1 165	1 138	27	1 137	79,4	77,6	2,3
1983	1 482	1 164	1 127	37	1 121	78,5	76,0	3,2
1984	1 487	1 167	1 131	36	1 130	78,4	76,0	3,1
1985	1 503	1 174	1 149	25	1 158	78,1	76,4	2,2
1986 1)	1 518	1 190	1 172	18	1 193	78,4	77,2	1,5
1987	1 536	1 209	1 188	21	1 195	78,7	77,4	1,7
1988 1)	1 544	1 209	1 173	36	1 141	78,3	76,0	3,0
1989	1 552	1 197	1 136	61	1 119	77,1	73,2	5,1
1990	1 554	1 181	1 115	66	1 076	76,0	71,8	5,6
1991	1 560	1 164	1 095	68	1 049	74,6	70,2	5,8
1992	1 566	1 167	1 090	76	1 041	74,5	69,6	6,5
1993	1 572	1 163	1 086	77	1 043	74,1	69,1	6,6
1994	1 577	1 172	1 102	70	1 056	74,3	69,9	6,0
Kvinner Females								
1980	1 440	793	775	18	544	55,1	53,8	2,3
1981	1 451	818	796	22	549	56,4	54,8	2,7
1982	1 470	830	805	25	553	56,5	54,8	3,0
1983	1 475	850	818	32	561	57,6	55,5	3,8
1984	1 491	867	839	28	575	58,1	56,3	3,2
1985	1 501	893	865	28	601	59,5	57,7	3,1
1986 1)	1 505	938	914	24	632	62,3	60,7	2,5
1987	1 510	962	938	25	650	63,7	62,1	2,5
1988 1)	1 528	974	941	33	641	63,7	61,6	3,4
1989	1 536	957	913	45	630	62,3	59,4	4,7
1990	1 540	961	915	46	622	62,4	59,4	4,8
1991	1 546	963	915	48	617	62,3	59,2	5,0
1992	1 550	963	914	50	619	62,2	59,0	5,1
1993	1 554	968	918	50	625	62,3	59,1	5,2
1994	1 560	979	932	46	641	62,8	59,7	4,7

1) Brudd i tidsserien, se pkt. 2.6 i tekstdelen. 1) Break in the time-series, see item 2.6 in the text.

Tabell 14. Personer i alderen 16-74 år etter kjønn, alder og arbeidsstyrkestatus. Årsgjennomsnitt. 1987-1994. 1 000 og prosent. Population aged 16-74 by sex, age and labour force status. Annual average. 1987-1994. 1 000 and per cent

Arbeidsstyrkestatus Labour force status	1) 1987	1988	1989	1990	1991	1992	1993	1994
BEGGE KJØNN BOTH SEXES								
	1 000							
I alt 16-74 år Total 16-74 years	3046	3071	3087	3094	3105	3115	3125	3136
I arbeidsstyrken In the labour force ..	2171	2183	2155	2142	2126	2130	2131	2151
Sysselsatte Employed persons	2126	2114	2049	2030	2010	2004	2004	2035
Arbeidssøkere uten arbeidsinntekt Non- employed persons seeking work	45	69	106	112	116	126	127	116
I alt 16-19 år	268	265	259	254	246	235	226	218
I arbeidsstyrken	143	141	119	113	98	90	83	52
Sysselsatte	131	124	100	94	80	75	68	68
Arbeidssøkere uten arbeidsinntekt	11	18	19	18	17	15	15	14
I alt 20-24 år	331	337	340	336	336	335	330	323
I arbeidsstyrken	252	263	254	245	237	234	226	220
Sysselsatte	243	247	231	221	211	204	199	195
Arbeidssøkere uten arbeidsinntekt	10	15	23	24	26	29	27	24
I alt 25-54 år	1639	1670	1699	1725	1754	1784	1814	1843
I arbeidsstyrken	1428	1449	1465	1481	1498	1520	1542	1570
Sysselsatte	1407	1418	1410	1418	1433	1447	1464	1499
Arbeidssøkere uten arbeidsinntekt	21	32	55	63	65	74	77	71
I alt 55-66 år	502	488	476	463	454	449	445	445
I arbeidsstyrken	305	294	281	269	263	259	255	256
Sysselsatte	302	290	273	262	256	252	249	249
Arbeidssøkere uten arbeidsinntekt	3	4	7	6	7	7	7	7
I alt 67-74 år	308	311	314	316	316	312	310	306
I arbeidsstyrken	43	36	35	35	30	27	25	24
Sysselsatte	43	35	34	34	29	27	25	24
Arbeidssøkere uten arbeidsinntekt	0	1	1	1	1	0	0	0
	Prosent Per cent							
I alt 16-74 år	100,0	100,0	100,0	100,0	100,0	100,0	100,0	100,0
I arbeidsstyrken	71,3	71,1	69,8	69,2	68,5	68,4	68,2	68,6
Sysselsatte	69,8	68,8	66,4	65,6	64,7	64,3	64,1	64,9
Arbeidssøkere uten arbeidsinntekt	1,5	2,3	3,4	3,6	3,7	4,0	4,1	3,7
I alt 16-19 år	100,0	100,0	100,0	100,0	100,0	100,0	100,0	100,0
I arbeidsstyrken	53,3	49,1	46,1	44,3	39,7	38,1	36,9	37,4
Sysselsatte	49,1	46,6	38,7	37,2	32,7	31,7	30,2	31,0
Arbeidssøkere uten arbeidsinntekt	4,2	6,6	7,4	7,2	7,0	6,5	6,7	6,5
I alt 20-24 år	100,0	100,0	100,0	100,0	100,0	100,0	100,0	100,0
I arbeidsstyrken	76,3	77,9	74,9	72,9	70,6	69,6	68,4	67,9
Sysselsatte	73,4	73,3	68,0	65,8	63,0	60,9	60,1	60,3
Arbeidssøkere uten arbeidsinntekt	2,9	4,5	6,9	7,1	7,7	8,8	8,2	7,5
I alt 25-54 år	100,0	100,0	100,0	100,0	100,0	100,0	100,0	100,0
I arbeidsstyrken	87,2	86,8	86,2	85,8	85,4	85,2	85,0	85,1
Sysselsatte	85,9	84,9	83,0	82,2	81,7	81,1	80,7	81,3
Arbeidssøkere uten arbeidsinntekt	1,3	1,9	3,2	3,6	3,7	4,1	4,3	3,8
I alt 55-66 år	100,0	100,0	100,0	100,0	100,0	100,0	100,0	100,0
I arbeidsstyrken	60,8	60,2	58,9	58,0	58,0	57,7	57,4	57,6
Sysselsatte	60,2	59,4	57,4	56,6	56,4	56,1	55,9	56,0
Arbeidssøkere uten arbeidsinntekt	:	:	1,5	1,4	1,6	1,6	1,5	1,6
I alt 67-74 år	100,0	100,0	100,0	100,0	100,0	100,0	100,0	100,0
I arbeidsstyrken	14,0	11,7	11,2	11,1	9,4	8,8	8,1	7,8
Sysselsatte	13,9	11,3	11,0	10,9	9,2	8,6	7,9	7,7
Arbeidssøkere uten arbeidsinntekt	:	:	:	:	:	:	:	:

1) Brudd i tidsserien, se pkt. 2.6 i tekstdelen.

1) Break in the time-series, see item 2.6 in the text.

Tabell 14 (forts.) Personer i alderen 16-74 år etter kjønn, alder og arbeidsstyrkestatus. Årsgjennomsnitt. 1987-1994. 1 000 og prosent. Population aged 16-74 by sex, age and labour force status. Annual average. 1987-1994. 1 000 and per cent

Arbeidsstyrkestatus Labour force status	1)							
	1987	1988	1989	1990	1991	1992	1993	1994
MENN MALES		1 000						
I alt 16-74 år Total 16-74 years	1536	1544	1551	1554	1560	1566	1571	1577
I arbeidsstyrken In the labour force ..	1209	1209	1197	1181	1163	1167	1163	1172
Sysselsatte Employed persons	1188	1173	1136	1115	1095	1090	1086	1102
Arbeidssøkere uten arbeidsinntekt Non- employed persons seeking work	21	36	61	66	68	76	77	70
I alt 16-19 år	141	136	132	130	125	120	115	112
I arbeidsstyrken	74	73	62	58	49	47	42	41
Sysselsatte	69	63	51	48	40	39	35	34
Arbeidssøkere uten arbeidsinntekt	5	9	11	10	9	8	8	7
I alt 20-24 år	172	174	174	172	172	172	169	165
I arbeidsstyrken	141	144	139	135	128	126	123	119
Sysselsatte	137	137	126	121	113	108	107	105
Arbeidssøkere uten arbeidsinntekt	4	7	13	14	15	18	16	14
I alt 25-54 år	838	855	871	884	898	913	929	943
I arbeidsstyrken	789	800	812	814	822	832	839	854
Sysselsatte	780	784	780	777	782	787	791	811
Arbeidssøkere uten arbeidsinntekt	9	16	32	37	40	46	48	43
I alt 55-66 år	244	238	233	226	222	219	218	218
I arbeidsstyrken	175	169	162	152	147	145	143	142
Sysselsatte	173	166	157	148	143	140	138	137
Arbeidssøkere uten arbeidsinntekt	2	3	5	4	5	5	5	5
I alt 67-74 år	141	140	141	142	143	141	141	139
I arbeidsstyrken	30	23	23	21	18	16	16	16
Sysselsatte	29	23	22	21	17	16	15	16
Arbeidssøkere uten arbeidsinntekt	0	1	0	0	0	0	0	0
		Prosent Per cent						
I alt 16-74 år	100,0	100,0	100,0	100,0	100,0	100,0	100,0	100,0
I arbeidsstyrken	78,4	78,3	77,2	76,0	74,6	74,5	74,1	74,3
Sysselsatte	77,4	76,0	73,2	71,8	70,2	69,6	69,1	69,9
Arbeidssøkere uten arbeidsinntekt	1,3	2,3	3,9	4,2	4,4	4,9	4,9	4,4
I alt 16-19 år	100,0	100,0	100,0	100,0	100,0	100,0	100,0	100,0
I arbeidsstyrken	52,5	53,4	46,5	45,0	38,8	39,1	36,9	36,9
Sysselsatte	49,1	46,4	38,2	36,9	31,8	32,6	30,3	30,4
Arbeidssøkere uten arbeidsinntekt	3,4	7,0	8,2	8,1	7,0	6,6	6,6	6,5
I alt 20-24 år	100,0	100,0	100,0	100,0	100,0	100,0	100,0	100,0
I arbeidsstyrken	81,9	82,8	79,5	78,4	74,5	73,3	73,0	72,3
Sysselsatte	79,5	78,7	72,2	70,3	66,0	63,1	63,4	63,6
Arbeidssøkere uten arbeidsinntekt	:	4,2	7,3	8,1	8,5	10,2	9,6	8,7
I alt 25-54 år	100,0	100,0	100,0	100,0	100,0	100,0	100,0	100,0
I arbeidsstyrken	94,1	93,6	93,2	92,1	91,5	91,1	90,3	90,5
Sysselsatte	93,0	91,7	89,5	87,9	87,1	86,1	85,1	85,9
Arbeidssøkere uten arbeidsinntekt	1,1	1,9	3,7	4,2	4,4	5,0	5,2	4,6
I alt 55-66 år	100,0	100,0	100,0	100,0	100,0	100,0	100,0	100,0
I arbeidsstyrken	71,9	71,0	69,6	67,4	66,5	66,2	65,7	65,2
Sysselsatte	71,0	69,9	67,7	65,6	64,3	63,8	63,5	63,0
Arbeidssøkere uten arbeidsinntekt	:	:	2,0	:	2,2	2,3	2,2	2,2
I alt 67-74 år	100,0	100,0	100,0	100,0	100,0	100,0	100,0	100,0
I arbeidsstyrken	20,9	16,8	16,2	14,9	12,4	11,6	11,1	11,3
Sysselsatte	20,7	16,2	15,9	14,6	12,2	11,5	10,9	11,3
Arbeidssøkere uten arbeidsinntekt	:	:	:	:	:	:	:	:

1) Brudd i tidsserien, se pkt. 2.6 i tekstdelen.

1) Break in the time-series, see item 2.6 in the text.

Tabell 14 (forts.) Personer i alderen 16-74 år etter kjønn, alder og arbeidsstyrkestatus. Årsgjennomsnitt. 1987-1994. 1 000 og prosent. Population aged 16-74 by sex, age and labour force status. Annual average. 1987-1994. 1 000 and per cent

Arbeidsstyrkestatus Labour force status	1)							
	1987	1988	1989	1990	1991	1992	1993	1994
KVINNER FEMALE		1 000						
I alt 16-74 år Total 16-74 years	1510	1528	1536	1540	1545	1549	1553	1560
I arbeidsstyrken In the labour force ..	962	974	957	961	963	963	968	979
Sysseisatte Employed persons	938	941	913	915	914	914	918	932
Arbeidssøkere uten arbeidsinntekt Non-employed persons seeking work	25	33	45	46	48	50	50	46
I alt 16-19 år	127	129	126	124	120	115	111	107
I arbeidsstyrken	69	68	58	54	49	43	41	41
Sysseisatte	62	60	49	47	40	35	33	34
Arbeidssøkere uten arbeidsinntekt	6	8	8	8	8	7	8	7
I alt 20-24 år	159	164	165	164	164	164	162	159
I arbeidsstyrken	112	119	116	110	109	108	103	100
Sysseisatte	106	111	105	100	98	96	92	90
Arbeidssøkere uten arbeidsinntekt	6	8	11	10	11	12	11	10
I alt 25-54 år	800	814	828	841	856	870	885	900
I arbeidsstyrken	639	649	653	667	677	688	703	716
Sysseisatte	627	633	630	641	651	660	673	688
Arbeidssøkere uten arbeidsinntekt	12	15	23	26	26	28	29	27
I alt 55-66 år	258	250	243	237	232	229	227	227
I arbeidsstyrken	130	125	119	116	116	114	112	114
Sysseisatte	129	124	116	114	114	112	110	112
Arbeidssøkere uten arbeidsinntekt	1	1	3	2	2	2	2	2
I alt 67-74 år	167	171	173	174	173	171	169	167
I arbeidsstyrken	14	13	12	14	12	11	9	8
Sysseisatte	14	12	12	14	12	11	9	8
Arbeidssøkere uten arbeidsinntekt	0	0	0	0	0	0	0	0
		Prosent Per cent						
I alt 16-74 år	100,0	100,0	100,0	100,0	100,0	100,0	100,0	100,0
I arbeidsstyrken	63,7	63,7	62,3	62,4	62,3	62,2	62,3	62,8
Sysseisatte	62,1	61,6	59,4	59,4	59,2	59,0	59,1	59,8
Arbeidssøkere uten arbeidsinntekt	1,6	2,2	2,9	3,0	3,1	3,2	3,2	3,0
I alt 16-19 år	100,0	100,0	100,0	100,0	100,0	100,0	100,0	100,0
I arbeidsstyrken	54,1	53,1	45,7	43,7	40,7	37,1	36,9	38,0
Sysseisatte	49,0	46,9	39,1	37,5	33,7	30,7	30,1	31,7
Arbeidssøkere uten arbeidsinntekt	5,0	6,3	6,6	6,2	7,0	6,3	6,8	6,4
I alt 20-24 år	100,0	100,0	100,0	100,0	100,0	100,0	100,0	100,0
I arbeidsstyrken	70,3	72,6	70,1	67,1	66,6	65,8	63,5	63,2
Sysseisatte	66,8	67,6	63,6	61,1	59,8	58,5	56,7	56,9
Arbeidssøkere uten arbeidsinntekt	3,5	4,9	6,5	6,0	6,8	7,3	6,8	6,3
I alt 25-54 år	100,0	100,0	100,0	100,0	100,0	100,0	100,0	100,0
I arbeidsstyrken	79,8	79,7	78,9	79,2	79,1	79,1	79,4	79,5
Sysseisatte	78,4	77,8	76,1	76,1	76,0	75,9	76,1	76,5
Arbeidssøkere uten arbeidsinntekt	1,5	1,9	2,7	3,1	3,0	3,2	3,3	3,0
I alt 55-66 år	100,0	100,0	100,0	100,0	100,0	100,0	100,0	100,0
I arbeidsstyrken	50,3	49,9	48,7	49,1	49,9	49,7	49,4	50,3
Sysseisatte	50,0	49,4	47,6	48,1	48,9	48,7	48,5	49,3
Arbeidssøkere uten arbeidsinntekt	:	:	:	:	:	:	:	:
I alt 67-74 år	100,0	100,0	100,0	100,0	100,0	100,0	100,0	100,0
I arbeidsstyrken	8,1	7,5	7,1	7,9	6,9	6,4	5,5	4,8
Sysseisatte	8,1	7,3	7,0	7,8	6,7	6,3	5,4	4,7
Arbeidssøkere uten arbeidsinntekt	:	:	:	:	:	:	:	:

1) Brudd i tidsserien, se pkt. 2.6 i tekstdelen.

1) Break in the time-series, see item 2.6 in the text.

Tabell 15. Personer i alderen 16-74 år etter kjønn, alder og arbeidsstyrkestatus. Kvartalstall. 1993 og 1994. 1 000 og prosent. Population aged 16-74 by sex, age and labour force status. Quarterly figures. 1993 and 1994. 1 000 and per cent.

Arbeidsstyrkestatus Labour force status	1993				1994				
	1. kvartal	2. kvartal	3. kvartal	4. kvartal	1. kvartal	2. kvartal	3. kvartal	4. kvartal	
BEGGE KJØNN BOTH SEXES		1 000							
I alt 16-74 år Total 16-74 years	3128	3126	3124	3122	3140	3138	3135	3132	
I arbeidsstyrken In the labour force ..	2104	2127	2168	2125	2114	2146	2190	2153	
Sysselsatte Employed persons	1970	1998	2033	2016	1991	2022	2074	2052	
Arbeidssøkere uten arbeidsinntekt Non- employed persons seeking work	135	130	135	109	123	124	117	102	
I alt 16-19 år	225	225	226	226	218	218	218	218	
I arbeidsstyrken	68	76	100	89	67	72	97	91	
Sysselsatte	58	61	80	74	55	59	80	77	
Arbeidssøkere uten arbeidsinntekt	10	15	21	15	12	13	16	14	
I alt 20-24 år	330	330	330	331	323	324	324	324	
I arbeidsstyrken	214	223	243	223	208	216	240	214	
Sysselsatte	183	196	214	202	185	188	212	196	
Arbeidssøkere uten arbeidsinntekt	31	27	29	22	23	28	28	18	
I alt 25-54 år	1814	1814	1814	1815	1843	1844	1844	1843	
I arbeidsstyrken	1532	1543	1549	1543	1553	1571	1577	1578	
Sysselsatte	1447	1463	1471	1477	1475	1496	1511	1514	
Arbeidssøkere uten arbeidsinntekt	85	80	79	66	78	75	66	63	
I alt 55-66 år	446	445	444	443	447	446	445	444	
I arbeidsstyrken	262	257	253	249	260	260	255	250	
Sysselsatte	255	250	247	243	251	253	249	244	
Arbeidssøkere uten arbeidsinntekt	8	7	6	6	9	8	6	6	
I alt 67-74 år	313	310	309	307	309	307	305	303	
I arbeidsstyrken	28	29	22	21	26	26	22	21	
Sysselsatte	28	28	22	20	26	26	22	21	
Arbeidssøkere uten arbeidsinntekt	0	1	0	0	0	0	-	0	
		Prosent Per cent							
I alt 16-74 år	100,0	100,0	100,0	100,0	100,0	100,0	100,0	100,0	
I arbeidsstyrken	67,3	68,1	69,4	68,1	67,3	68,4	69,9	68,8	
Sysselsatte	63,0	63,9	65,1	64,6	63,4	64,4	66,1	65,5	
Arbeidssøkere uten arbeidsinntekt	4,3	4,1	4,3	3,5	3,9	4,0	3,7	3,2	
I alt 16-19 år	100,0	100,0	100,0	100,0	100,0	100,0	100,0	100,0	
I arbeidsstyrken	30,3	33,5	44,5	39,3	30,7	33,1	44,3	41,7	
Sysselsatte	25,7	27,0	35,3	32,7	25,0	27,1	36,7	35,1	
Arbeidssøkere uten arbeidsinntekt	4,6	6,5	9,2	6,6	5,6	6,1	7,6	6,6	
I alt 20-24 år	100,0	100,0	100,0	100,0	100,0	100,0	100,0	100,0	
I arbeidsstyrken	64,8	67,5	73,7	67,5	64,4	66,9	74,2	66,0	
Sysselsatte	55,5	59,2	64,8	61,0	57,1	58,2	65,5	60,5	
Arbeidssøkere uten arbeidsinntekt	9,3	8,3	8,9	6,5	7,2	8,7	8,7	5,5	
I alt 25-54 år	100,0	100,0	100,0	100,0	100,0	100,0	100,0	100,0	
I arbeidsstyrken	84,5	85,0	85,4	85,1	84,3	85,2	85,5	85,6	
Sysselsatte	79,8	80,6	81,1	81,4	80,0	81,1	82,0	82,2	
Arbeidssøkere uten arbeidsinntekt	4,7	4,4	4,3	3,6	4,2	4,1	3,6	3,4	
I alt 55-66 år	100,0	100,0	100,0	100,0	100,0	100,0	100,0	100,0	
I arbeidsstyrken	58,8	57,7	57,0	56,1	58,2	58,4	57,4	56,4	
Sysselsatte	57,0	56,0	55,6	54,8	56,2	56,7	55,9	55,1	
Arbeidssøkere uten arbeidsinntekt	1,8	1,6	1,3	1,3	2,0	1,7	1,5	1,3	
I alt 67-74 år	100,0	100,0	100,0	100,0	100,0	100,0	100,0	100,0	
I arbeidsstyrken	9,0	9,3	7,2	6,7	8,4	8,6	7,1	6,9	
Sysselsatte	8,8	9,1	7,1	6,7	8,3	8,6	7,1	6,8	
Arbeidssøkere uten arbeidsinntekt	:	:	:	:	:	:	:	:	

Tabell 15 (forts.) Personer i alderen 16-74 år etter kjønn, alder og arbeidsstyrkestatus. Kvartalstall. 1993 og 1994. 1 000 og prosent. Population aged 16-74 by sex, age and labour force status. Quarterly figures. 1993 and 1994. 1 000 and per cent

Arbeidsstyrkestatus Labour force status	1993				1994			
	1. kvartal	2. kvartal	3. kvartal	4. kvartal	1. kvartal	2. kvartal	3. kvartal	4. kvartal
MENN MALES								
1 000								
I alt 16-74 år Total 16-74 years	1574	1572	1570	1568	1580	1578	1576	1574
I arbeidsstyrken In the labour force ..	1146	1164	1187	1156	1154	1167	1198	1169
Sysseisatte Employed persons	1061	1084	1109	1092	1075	1092	1133	1108
Arbeidssøkere uten arbeidsinntekt Non- employed persons seeking work	86	80	78	65	79	75	64	61
I alt 16-19 år	115	115	115	115	111	112	112	112
I arbeidsstyrken	33	38	52	47	33	36	49	46
Sysseisatte	28	31	42	38	26	29	42	38
Arbeidssøkere uten arbeidsinntekt	5	7	10	9	8	7	7	7
I alt 20-24 år	169	169	169	169	165	165	165	165
I arbeidsstyrken	116	124	132	121	114	117	130	116
Sysseisatte	98	108	116	107	100	100	115	104
Arbeidssøkere uten arbeidsinntekt	19	16	17	14	14	17	15	11
I alt 25-54 år	929	929	929	929	944	944	943	943
I arbeidsstyrken	833	839	846	837	845	852	863	856
Sysseisatte	778	788	799	799	794	806	825	818
Arbeidssøkere uten arbeidsinntekt	55	52	47	38	51	46	38	38
I alt 55-66 år	219	218	217	217	219	218	218	217
I arbeidsstyrken	147	144	142	139	145	144	141	137
Sysseisatte	141	139	138	135	140	139	137	134
Arbeidssøkere uten arbeidsinntekt	6	5	4	4	6	5	5	4
I alt 67-74 år	143	141	140	139	141	140	139	137
I arbeidsstyrken	17	19	15	12	16	18	15	14
Sysseisatte	16	18	15	12	16	18	15	14
Arbeidssøkere uten arbeidsinntekt	0	0	0	-	-	0	-	0
Prosent Per cent								
I alt 16-74 år	100,0	100,0	100,0	100,0	100,0	100,0	100,0	100,0
I arbeidsstyrken	72,8	74,1	75,6	73,7	73,1	74,0	76,0	74,3
Sysseisatte	67,4	68,9	70,6	69,6	68,1	69,2	71,9	70,4
Arbeidssøkere uten arbeidsinntekt	5,4	5,1	5,0	4,1	5,0	4,8	4,1	3,8
I alt 16-19 år	100,0	100,0	100,0	100,0	100,0	100,0	100,0	100,0
I arbeidsstyrken	28,6	32,9	45,2	40,9	29,9	32,6	44,1	40,9
Sysseisatte	24,1	26,7	36,9	33,3	23,1	26,4	37,6	34,4
Arbeidssøkere uten arbeidsinntekt	4,4	6,1	8,4	7,6	6,9	6,2	6,6	6,5
I alt 20-24 år	100,0	100,0	100,0	100,0	100,0	100,0	100,0	100,0
I arbeidsstyrken	69,0	73,4	78,4	71,3	69,3	71,2	78,6	70,3
Sysseisatte	57,8	63,9	68,5	63,3	60,7	60,8	69,6	63,4
Arbeidssøkere uten arbeidsinntekt	11,1	9,5	9,9	8,0	8,6	10,4	9,0	6,9
I alt 25-54 år	100,0	100,0	100,0	100,0	100,0	100,0	100,0	100,0
I arbeidsstyrken	89,7	90,3	91,1	90,2	89,6	90,3	91,4	90,8
Sysseisatte	83,8	84,8	86,0	86,0	84,1	85,4	87,4	86,7
Arbeidssøkere uten arbeidsinntekt	5,9	5,5	5,1	4,1	5,5	4,9	4,0	4,0
I alt 55-66 år	100,0	100,0	100,0	100,0	100,0	100,0	100,0	100,0
I arbeidsstyrken	67,3	66,3	65,2	64,3	66,4	66,0	64,9	63,4
Sysseisatte	64,4	63,8	63,4	62,5	63,8	63,7	62,8	61,6
Arbeidssøkere uten arbeidsinntekt	2,9	2,4	:	:	2,6	2,4	2,1	:
I alt 67-74 år	100,0	100,0	100,0	100,0	100,0	100,0	100,0	100,0
I arbeidsstyrken	11,7	13,2	10,6	8,7	11,6	12,7	10,8	10,1
Sysseisatte	11,5	12,9	10,5	8,7	11,6	12,6	10,8	10,1
Arbeidssøkere uten arbeidsinntekt	:	:	:	:	:	:	:	:

Tabell 15 (forts.) Personer i alderen 16-74 år etter kjønn, alder og arbeidsstyrkestatus. Kvartalstall. 1993 og 1994. 1 000 og prosent. Population aged 16-74 by sex, age and labour force status. Quarterly figures. 1993 and 1994. 1 000 and per cent.

Arbeidsstyrkestatus Labour force status	1993				1994			
	1. kvartal	2. kvartal	3. kvartal	4. kvartal	1. kvartal	2. kvartal	3. kvartal	4. kvartal
KVINNER FEMALES								
	1 000							
I alt 16-74 år Total 16-74 years	1554	1554	1553	1553	1560	1560	1559	1559
I arbeidsstyrken In the labour force ..	958	963	981	968	959	979	993	985
Sysselsatte Employed persons	909	914	924	924	915	930	940	944
Arbeidssøkere uten arbeidsinntekt Non- employed persons seeking work	49	49	57	44	44	49	52	41
I alt 16-19 år	110	111	111	111	107	107	107	107
I arbeidsstyrken	35	38	48	42	33	36	47	45
Sysselsatte	30	30	37	35	29	30	38	38
Arbeidssøkere uten arbeidsinntekt	5	8	11	6	5	6	9	7
I alt 20-24 år	161	161	162	162	158	159	159	159
I arbeidsstyrken	97	99	111	103	94	99	111	98
Sysselsatte	86	88	98	95	85	88	97	92
Arbeidssøkere uten arbeidsinntekt	12	11	13	8	9	11	13	6
I alt 25-54 år	884	885	885	886	899	900	900	900
I arbeidsstyrken	699	703	703	706	708	719	714	722
Sysselsatte	668	675	672	678	681	690	686	696
Arbeidssøkere uten arbeidsinntekt	30	28	31	28	27	29	28	25
I alt 55-66 år	228	227	227	227	228	227	227	227
I arbeidsstyrken	115	112	111	109	115	116	114	113
Sysselsatte	114	110	110	108	111	114	112	111
Arbeidssøkere uten arbeidsinntekt	2	2	2	2	3	2	2	2
I alt 67-74 år	170	169	169	168	168	167	167	166
I arbeidsstyrken	11	10	7	9	10	9	7	7
Sysselsatte	11	10	7	8	9	9	7	7
Arbeidssøkere uten arbeidsinntekt	-	0	0	0	0	-	-	0
	Prosent Per cent							
I alt 16-74 år	100,0	100,0	100,0	100,0	100,0	100,0	100,0	100,0
I arbeidsstyrken	61,6	62,0	63,2	62,3	61,5	62,7	63,7	63,2
Sysselsatte	58,5	58,8	59,5	59,5	58,7	59,6	60,3	60,5
Arbeidssøkere uten arbeidsinntekt	3,1	3,2	3,7	2,8	2,8	3,1	3,4	2,6
I alt 16-19 år	100,0	100,0	100,0	100,0	100,0	100,0	100,0	100,0
I arbeidsstyrken	32,1	34,2	43,7	37,6	31,4	33,7	44,5	42,5
Sysselsatte	27,3	27,4	33,6	32,0	27,1	27,8	35,9	35,9
Arbeidssøkere uten arbeidsinntekt	4,8	6,8	10,1	5,6	4,3	5,9	8,6	6,6
I alt 20-24 år	100,0	100,0	100,0	100,0	100,0	100,0	100,0	100,0
I arbeidsstyrken	60,4	61,3	68,7	63,6	59,2	62,4	69,6	61,6
Sysselsatte	53,1	54,3	60,9	58,6	53,4	55,4	61,3	57,6
Arbeidssøkere uten arbeidsinntekt	7,3	7,1	7,8	5,0	5,8	7,0	8,4	4,0
I alt 25-54 år	100,0	100,0	100,0	100,0	100,0	100,0	100,0	100,0
I arbeidsstyrken	79,0	79,5	79,4	79,7	78,7	79,9	79,3	80,2
Sysselsatte	75,6	76,3	75,9	76,6	75,7	76,7	76,2	77,4
Arbeidssøkere uten arbeidsinntekt	3,4	3,2	3,5	3,1	3,0	3,2	3,1	2,8
I alt 55-66 år	100,0	100,0	100,0	100,0	100,0	100,0	100,0	100,0
I arbeidsstyrken	50,6	49,4	49,1	48,3	50,4	51,1	50,1	49,7
Sysselsatte	50,0	48,6	48,2	47,4	49,0	50,1	49,3	48,8
Arbeidssøkere uten arbeidsinntekt	:	:	:	:	:	:	:	:
I alt 67-74 år	100,0	100,0	100,0	100,0	100,0	100,0	100,0	100,0
I arbeidsstyrken	6,7	6,1	4,3	5,1	5,7	5,2	4,1	4,2
Sysselsatte	6,7	6,0	4,2	4,9	5,5	5,2	4,1	4,1
Arbeidssøkere uten arbeidsinntekt	:	:	:	:	:	:	:	:

Tabell 16. Personer i alderen 16-74 år etter kjønn, ekteskapelig status og arbeidsstyrkestatus. Årsgjennomsnitt. 1989-1994. 1 000 og prosent. 1992-1994 Population aged 16-74 by sex, marital status and labour force status. Annual average. 1989-1994. 1 000 and per cent. 1992-1994

Arbeidsstyrkestatus Labour force status	1989	1990	1991	1992	1993	1994	1992	1993	1994
	1000						Prosent Per cent		
BEGGE KJØNN BOTH SEXES	3087	3094	3105	3115	3125	3136	100,0	100,0	100,0
I arbeidsstyrken In the labour force	2155	2142	2126	2130	2131	2151	68,4	68,2	68,4
Sysselsatte Employed persons	2049	2030	2010	2004	2004	2035	64,3	64,1	64,3
I inntektsgivende arbeid At work	1801	1770	1748	1750	1755	1784	56,2	56,2	56,2
Midlertidig fraværende fra inntektsgivende arbeid Temporarily absent from work	248	260	262	254	249	251	8,2	8,0	8,2
Arbeidssøkere uten arbeidsinntekt Non-employed persons seeking work	106	112	116	126	127	116	4,0	4,1	4,0
Utenfor arbeidsstyrken Not in the labour force	933	952	979	985	994	985	31,6	31,8	31,6
MENN MALES	1551	1554	1560	1566	1571	1577	100,0	100,0	100,0
I arbeidsstyrken	1197	1181	1163	1167	1163	1172	74,5	74,1	74,1
Sysselsatte	1136	1115	1095	1090	1086	1102	69,6	69,1	69,1
I inntektsgivende arbeid	1019	994	976	977	977	990	62,2	62,2	62,2
Midlertidig fraværende fra inntektsgivende arbeid	118	121	119	114	109	112	7,3	6,9	6,9
Arbeidssøkere uten arbeidsinntekt	61	66	68	76	77	70	4,9	4,9	4,9
Utenfor arbeidsstyrken	354	373	396	399	408	405	25,5	25,9	25,9
KVINNER FEMALES	1536	1540	1545	1549	1553	1560	100,0	100,0	100,0
I arbeidsstyrken	957	961	963	963	968	979	62,2	62,3	62,8
Sysselsatte	913	915	914	914	918	932	59,0	59,1	59,8
I inntektsgivende arbeid	782	775	772	773	778	794	49,9	50,1	50,9
Midlertidig fraværende fra inntektsgivende arbeid	131	140	143	141	140	138	9,1	9,0	8,9
Arbeidssøkere uten arbeidsinntekt	45	46	48	50	50	46	3,2	3,2	3,0
Utenfor arbeidsstyrken	579	579	583	586	586	581	37,8	37,7	37,2
UGIFTE KVINNER UNMARRIED FEMALES	327	332	346	345	348	350	100,0	100,0	100,0
I arbeidsstyrken	193	192	195	193	192	197	55,8	55,1	55,8
Sysselsatte	176	175	177	173	172	178	50,2	49,4	50,2
I inntektsgivende arbeid	160	157	158	156	154	161	45,1	44,4	45,1
Midlertidig fraværende fra inntektsgivende arbeid	16	18	19	18	18	18	5,1	5,1	5,1
Arbeidssøkere uten arbeidsinntekt	17	16	19	19	20	19	5,6	5,7	5,6
Utenfor arbeidsstyrken	134	140	151	153	156	153	44,2	44,9	44,2
GIFTE KVINNER MARRIED FEMALES	1004	998	993	1000	1000	1004	100,0	100,0	100,0
I arbeidsstyrken	674	675	676	682	683	689	68,2	68,3	68,3
Sysselsatte	650	650	651	656	657	666	65,6	65,7	65,7
I inntektsgivende arbeid	548	542	540	544	548	557	64,4	64,8	64,8
Midlertidig fraværende fra inntektsgivende arbeid	103	109	111	112	110	109	11,2	11,0	11,0
Arbeidssøkere uten arbeidsinntekt	24	24	25	26	26	23	2,6	2,6	2,6
Utenfor arbeidsstyrken	329	323	317	318	317	315	31,8	31,7	31,7
FØR GIFTE KVINNER PREVIOUSLY MARRIED FEMALES	206	211	206	204	205	205	100,0	100,0	100,0
I arbeidsstyrken	91	95	91	89	93	92	43,7	45,2	44,9
Sysselsatte	87	89	87	85	88	88	41,6	43,0	42,8
I inntektsgivende arbeid	75	76	74	73	75	77	36,0	36,7	37,3
Midlertidig fraværende fra inntektsgivende arbeid	12	13	13	11	13	11	5,6	6,3	5,5
Arbeidssøkere uten arbeidsinntekt	4	5	4	4	5	4	:	2,2	:
Utenfor arbeidsstyrken	115	116	115	115	113	113	56,3	54,8	55,1

Tabell 17. Personer i alderen 16-74 år etter arbeidsstyrkestatus. Region. Årsgjennomsnitt. 1993 og 1994. 1 000 Population aged 16-74 by labour force status. Region. Annual average. 1993 and 1994. 1 000

Arbeidsstyrkestatus Labour force status	Region											
	I alt Total		Akershus		Oslo		Hedmark/ Oppland		Buskerud/ Telemark		Østfold/ Vestfold	
	1993	1994	1993	1994	1993	1994	1993	1994	1993	1994	1993	1994
I alt Total	3125	3136	317	319	355	357	271	271	284	284	322	322
I arbeidsstyrken In the labour force	2131	2151	231	235	249	252	176	179	188	188	210	205
Sysselsatte Employed persons	2004	2035	220	226	236	238	164	169	176	178	193	192
I inntektsgivende arbeid At work	1755	1784	195	197	207	210	145	150	154	156	169	169
Midlertidig fraværende fra inntektsgivende arbeid Temporarily absent from work	249	251	25	29	29	28	19	20	21	22	25	23
Arbeidssøkere uten arbeids- inntekt Non-employed persons seeking work	127	116	11	9	13	14	12	9	12	10	16	13
Utenfor arbeidsstyrken Not in the labour force	994	986	86	84	106	105	95	92	96	96	112	117

	Region											
	Aust-Agder Vest-Agder/ Rogaland		Hordaland/ Sogn og Fjordane		Møre og Romsdal		Sør- og Nord- Trøndelag		Nordland		Troms/ Finnmark	
	1993	1994	1993	1994	1993	1994	1993	1994	1993	1994	1993	1994
I alt Total	420	424	373	374	170	170	276	276	173	173	165	166
I arbeidsstyrken In the labour force	292	298	263	269	113	112	187	188	112	113	110	113
Sysselsatte Employed persons	276	282	248	256	108	105	174	176	104	106	104	106
I inntektsgivende arbeid At work	240	247	218	225	93	93	153	155	91	91	89	90
Midlertidig fraværende fra inntektsgivende arbeid Temporarily absent from work	36	36	31	30	14	12	21	21	13	15	15	15
Arbeidssøkere uten arbeids- inntekt Non-employed persons seeking work	16	15	15	13	5	7	12	11	9	7	6	7
Utenfor arbeidsstyrken Not in the labour force	128	126	110	106	57	58	89	88	60	60	55	53

Tabell 18. Personer i alderen 16-74 år etter utdanningsnivå og arbeidsstyrkestatus. Årsgjennomsnitt. 1993 og 1994. 1 000 og prosent Population aged 16-74 by level of education and labour force status. Annual average. 1993 and 1994. 1 000 and per cent

Arbeidsstyrkestatus Labour force status	Utdanningsnivå				Level of education							
	Nivåer i alt medregnet uoppgitt Levels, total, including unspecified		Ungdomsskolenivå Primary school level		Videregående(1 år) Secondary school level I		Videregående(2-3 år) Secondary school level II		Universitets- og høskolenivå (1-4 år) University level (1-4 years)		Universitets- og høskolenivå (5 år og over) University level (5 years and more)	
	1993	1994	1993	1994	1993	1994	1993	1994	1993	1994	1993	1994
	1 000											
I alt Total	3125	3136	751	722	772	751	873	887	560	591	106	119
I arbeidsstyrken In the labour force	2131	2151	348	334	536	520	670	684	463	485	96	109
Sysselsatte Employed persons	2004	2035	317	306	502	489	627	643	448	471	95	108
Arbeidssøkere uten arbeidsinntekt Non-employed persons seeking work ...	127	116	31	28	34	31	43	41	15	14	2	2
Utenfor arbeidsstyrken Not in the labour force .	994	985	403	388	236	231	203	203	98	107	10	9
	Prosent Per cent											
I alt	100,0	100,0	100,0	100,0	100,0	100,0	100,0	100,0	100,0	100,0	100,0	100,0
I arbeidsstyrken .	68,2	68,6	46,4	46,3	69,4	69,2	76,8	77,1	82,6	81,9	90,6	92,0
Sysselsatte	64,1	64,9	42,2	42,4	64,9	65,1	71,8	72,5	79,9	79,6	89,0	90,6
Arbeidssøkere uten arbeidsinntekt	4,1	3,7	4,2	3,9	4,4	4,1	5,0	4,6	2,7	2,3	1,7	1,4
Utenfor arbeidsstyrken	31,8	31,4	53,6	53,7	30,6	30,8	23,2	22,9	17,4	18,1	9,4	8,0

Tabell 19. Personer i alderen 16-74 år etter utdanningsnivå/fagfelt og arbeidsstyrkestatus. Årsgjennomsnitt 1993 og 1994. 1 000 og prosent Population aged 16-74 by level of education/programmes and labour force status. Annual average. 1993 and 1994. 1 000 and per cent

Nr. Utdanningsnivå og fagfelt No. Level of education and programmes	I alt Total		Arbeidsstyrkestatus Labour force status				Personer i arbeidsstyrken i prosent av personer i alt Persons in the labour force in per cent of total			
			I arbeidsstyrken In the labour force		Utenfor arbeidsstyrken Not in the labour force		I alt Total		Av dette Of which females	
	1993	1994	1993	1994	1993	1994	1993	1994	1993	1994
	1 000						Prosent Per cent			
I alt, medregnet uoppgitt including unspecified	3125	3136	2131	2151	994	985	68	69	62	63
2 UTDANNING PÅ UNGDOMSSKOLENIVÅ PRIMARY SCHOOL LEVEL	751	722	348	334	403	388	46	46	39	39
3 UTDANNING PÅ VIDEREGÅENDE (1 ÅR) SECONDARY SCHOOL, LEVEL I	772	751	536	520	236	231	69	69	65	65
Av dette Of which										
-1 Allment fagfelt General programmes	97	96	58	57	39	38	60	60	54	55
-4 Administrasjon og økonomi Commercial and business pro- grammes	268	259	181	175	87	84	68	68	67	67
-5 Industri, håndverk og teknikk Trade, craft and industrial programmes	192	188	150	146	41	42	78	78	64	59
-6 Samferdsel Transport and communication programmes	24	25	17	17	7	8	69	68	72	76
-7 Helsevern Health-related auxiliary programmes	60	56	47	44	12	12	79	78	79	78
-8 Jordbruk, skogbruk og fiske Agriculture, forestry and fishery programmes	24	22	17	16	7	6	71	71	72	74
-9 Tjenesteyting og forsvar Service and military pro- grammes	99	96	60	59	39	37	60	61	58	59
4 UTDANNING PÅ VIDEREGÅENDE (2-3 ÅR) SECONDARY SCHOOL, LEVEL II	873	887	670	684	203	203	77	77	72	72
Av dette										
-1 Allment fagfelt General programmes	262	276	181	191	82	85	69	69	66	67
-4 Administrasjon og økonomi Commercial and business pro- grammes	144	138	114	110	30	27	79	80	77	78
-5 Industri, håndverk og teknikk Trade, craft and industrial programmes	293	290	239	238	54	52	82	82	70	70
-6 Samferdsel Transport and communication programmes	34	34	26	26	8	8	77	76	81	83
-7 Helsevern Medical and para- medical programmes	15	18	12	15	3	3	79	83	79	82
-8 Jordbruk, skogbruk og fiske Agriculture, forestry and fishery programmes	44	45	36	37	8	8	81	81	79	72
-9 Tjenesteyting og forsvar Service and military pro- grammes	60	61	48	49	13	13	79	79	76	77

Tabell 19 (forts.) Personer i alderen 16-74 år etter utdanningsnivå/fagfelt og arbeidsstyrkestatus. Årsgjennomsnitt 1993 og 1994. 1 000 og prosent Population aged 16-74 by level of education/programmes and labour force status. Annual average. 1993 and 1994. 1 000 and per cent

Nr. Utdanningsnivå og fagfelt No. Level of education and programmes	I alt Total		Arbeidsstyrkestatus Labour force status				Personer i arbeidsstyrken i prosent av personer i alt Persons in the labour force in per cent of total			
			I arbeidsstyrken In the labour force		Utenfor arbeidsstyrken Not in the labour force		I alt Total		Av dette kvinner Of which females	
	1993	1994	1993	1994	1993	1994	1993	1994	1993	1994
	1 000				Prosent Per cent					
5,6										
UTDANNING PÅ UNIVERSITETS- OG HØGSKOLENIVÅ (1-4 ÅR) UNIVERSITY LEVEL (1-4 YEARS)	560	591	463	485	98	107	83	82	80	80
Av dette										
-2 Humaniora og estetikk Humanities, religion and theology, fine and applied arts programmes	55	61	37	39	19	22	67	64	64	63
-3 Undervisning Teacher training programmes	108	115	95	98	12	17	89	85	87	85
-4 Administrasjon, økonomi, samfunnsvitenskap og jus Business administration, social and vioural science and law programmes	171	189	141	156	30	33	83	83	80	81
-5 Naturvitenskap og teknikk Natural science, mathematics and engineering programmes	110	110	93	93	16	16	85	85	79	78
-7 Helsevern Medical and paramedical programmes	81	80	68	68	13	12	84	85	83	84
7,8										
UTDANNING PÅ UNIVERSITETS- OG HØGSKOLENIVÅ (5 ÅR OG OVER) UNIVERSITY LEVEL (5 YEARS AND MORE)	106	119	96	109	10	9	91	92	86	91
Av dette										
-2 Humaniora og estetikk Humanities, religion and theology, fine and applied arts programmes	12	13	10	11	2	2	82	87	78	85
-3 Undervisning Teacher training programmes	3	5	3	5	-	-	95	97	97	97
-4 Administrasjon, økonomi, samfunnsvitenskap og jus Business administration, social and vioural science and law programmes	22	23	20	21	3	2	87	90	82	90
-5 Naturvitenskap og teknikk Natural science, mathematics and engineering programmes	45	53	42	49	4	4	92	92	90	92
-7 Helsevern Medical and paramedical programmes	19	20	18	19	1	1	94	96	89	93

Tabell 20. Personer i alderen 16-74 år etter kjønn og sosioøkonomisk gruppe. Årsgjennomsnitt, 1991-1994. 1 000 og prosent. Population aged 16-74 by sex and socio-economic group. Annual average, 1991-1994, 1 000 and per cent

Sosioøkonomisk gruppe Socio-economic group	I alt Total				Menn Males				Kvinner Females			
	1991	1992	1993	1994	1991	1992	1993	1994	1991	1992	1993	1994
1 000												
I alt, medregnet uoppgitt Total, including unspecified	3105	3115	3125	3136	1560	1566	1571	1577	1545	1549	1553	1560
Arbeidere Workers	577	567	564	567	441	437	437	438	136	130	127	129
Ufaglærte Unskilled	407	398	393	395	285	281	280	280	122	116	113	115
Faglærte Skilled .	171	169	171	172	157	156	157	158	14	14	14	14
Funksjonærer Salaried employees	1217	1227	1233	1265	501	503	504	521	716	724	729	743
Lavere nivå Lower level	344	350	352	343	44	51	55	53	300	298	296	290
Mellomnivå Mean level	699	699	704	731	344	340	338	351	355	359	366	380
Høyere nivå Higher level	174	179	177	190	114	112	111	117	60	67	66	73
Bønder og fiskere Farmer and fishermen	74	69	69	67	60	56	56	55	14	13	13	12
Andre selvstendige Other self-employed .	131	130	128	125	84	86	81	80	46	44	46	46
Skoleelever/studenter Pupils/students	283	289	291	290	142	142	143	143	141	146	149	146
Alderspensjonister og førtidspensjonister/uføre Retired and early retired/disabled	484	490	505	501	230	231	236	233	254	259	268	268
Personer i husarbeid hjemme Home workers	177	166	152	147	3	3	3	3	174	163	149	145
Andre Others	152	168	173	163	90	100	103	95	62	68	70	68
Prosent Per cent												
I alt, medregnet uoppgitt	100,0	100,0	100,0	100,0	100,0	100,0	100,0	100,0	100,0	100,0	100,0	100,0
Arbeidere	18,6	18,2	18,1	18,1	28,3	27,9	27,8	27,8	8,8	8,4	8,2	8,3
Ufaglærte	13,1	12,8	12,6	12,6	18,2	18,0	17,8	17,8	7,9	7,5	7,3	7,4
Faglærte	5,5	5,4	5,5	5,5	10,0	9,9	10,0	10,0	0,9	0,9	0,9	0,9
Funksjonærer	39,2	39,4	39,5	40,3	32,1	32,1	32,1	33,1	46,3	46,7	46,9	47,7
Lavere nivå	11,1	11,2	11,3	10,9	2,8	3,3	3,5	3,4	19,4	19,3	19,1	18,6
Mellomnivå	22,5	22,4	22,5	23,3	22,0	21,7	21,5	22,3	23,0	23,1	23,5	24,4
Høyere	5,6	5,7	5,7	6,1	7,3	7,1	7,1	7,4	3,9	4,3	4,3	4,7
Bønder og fiskere ...	2,4	2,2	2,2	2,1	3,8	3,6	3,6	3,5	0,9	0,9	0,8	0,8
Andre selvstendige ..	4,2	4,2	4,1	4,0	5,4	5,5	5,2	5,1	3,0	2,8	3,0	2,9
Skoleelever/studenter	9,1	9,3	9,3	9,2	9,1	9,1	9,1	9,1	9,1	9,4	9,6	9,4
Alderspensjonister og førtidspensjonister/uføre	15,6	15,7	16,1	16,0	14,8	14,7	15,0	14,8	16,4	16,7	17,3	17,2
Personer i husarbeid hjemme	5,7	5,3	4,8	4,7	:	:	:	:	11,2	10,5	9,6	9,3
Andre	4,9	5,4	5,5	5,2	5,7	6,4	6,6	6,0	4,0	4,4	4,5	4,4

Tabell 21. Personer i alderen 16-74 år etter sosioøkonomisk gruppe. Region. Årsgjennomsnitt. 1993 og 1994.
1 000 Population aged 16-74 by socio-economic group. Region. Annual average. 1993 and 1994.
1 000

Sosioøkonomisk gruppe Socio-economic group 1)	Region											
	I alt Total		Akershus		Oslo		Hedmark/ Oppland		Buskerud/ Telemark		Østfold/ Vestfold	
	1993	1994	1993	1994	1993	1994	1993	1994	1993	1994	1993	1994
I alt, medregnet uoppgitt	3125	3136	317	319	355	357	271	271	284	284	322	322
Arbeidere	564	567	45	47	40	38	56	54	54	55	61	61
Ufaglærte	393	395	30	31	23	23	42	40	36	37	43	42
Faglærte	171	172	15	16	17	15	14	14	18	18	18	19
Funksjonærer	1233	1265	158	160	181	185	85	91	104	106	114	115
Lavere nivå	352	343	36	35	35	33	32	31	32	29	36	35
Mellomnivå	704	731	95	98	110	113	44	49	59	63	65	67
Høyere nivå	177	190	27	27	36	39	9	11	13	14	13	13
Bønder og fiskere	69	67	3	2	-	-	10	11	4	4	4	3
Andre selvstendige	128	125	14	15	13	13	13	12	13	13	13	12
Skoleelever/studenter	291	290	24	25	28	28	25	24	25	24	29	30
Pensjonister og arbeids- uføre	505	501	42	40	58	56	53	52	51	51	60	62
Personer i husarbeid hjemme	152	147	15	15	14	14	13	12	15	16	18	18
Andre	173	163	15	14	20	21	16	13	16	17	21	19

	Region											
	Aust-Agder/ Vest-Agder/ Rogaland		Hordaland/ Sogn og Fjordane		Møre og Romsdal		Sør- og Nord- Trøndelag		Nordland		Troms/ Finnmark	
	1993	1994	1993	1994	1993	1994	1993	1994	1993	1994	1993	1994
I alt, medregnet uoppgitt	420	424	373	374	170	170	276	276	173	173	165	166
Arbeidere	85	86	71	76	37	36	50	49	29	31	30	31
Ufaglærte	62	61	48	53	28	28	36	35	21	22	21	21
Faglærte	23	25	23	23	9	8	14	14	8	9	9	10
Funksjonærer	164	169	148	153	57	55	103	108	59	61	62	63
Lavere nivå	48	48	43	44	18	17	32	34	19	18	19	19
Mellomnivå	96	97	83	86	31	32	57	57	32	34	34	35
Høyere nivå	20	24	22	23	8	6	14	17	8	9	9	9
Bønder og fiskere	8	8	12	11	6	7	10	9	8	8	5	5
Andre selvstendige	17	17	15	14	7	7	10	9	6	7	6	5
Skoleelever/studenter	37	40	38	36	19	19	30	29	18	18	17	17
Pensjonister og arbeids- uføre	63	61	50	48	27	27	43	44	31	32	28	29
Personer i husarbeid hjemme	24	24	17	17	9	9	12	11	7	7	6	5
Andre	19	18	19	17	7	8	16	16	13	10	10	10

1) For English translation of socio-economic groups, see table 20.

Tabell 22. Personer i alderen 16-74 år etter kjønn, alder, hovedsakelig virksomhet og deltidssyssetting. Årsgjennomsnitt 1993 og 1994. 1000 Population aged 16-74 by sex, age, main activity and part-time employment. Annual average. 1993 and 1994. 1 000

Alder Hovedsakelig virksomhet	Age Main activity	I alt	Total	Menn	Males	Kvinner	Females
		1993	1994	1993	1994	1993	1994
I alt 16-74 år	Total 16-74 years	3125	3136	1571	1577	1553	1560
Yrkesaktive 1)	Employed	1808	1845	1017	1034	791	810
Deltidssyssette	Part-time employed	358	357	45	44	313	314
Under utdanning	Attended school, studied	371	375	176	179	194	196
Deltidssyssette	Part-time employed	80	85	34	35	46	50
Hjemmearbeidende	Homeworking	190	182	4	3	187	179
Deltidssyssette	Part-time employed	39	35	1	1	38	34
Førtidspensjonister/uføre	Early retired/disabled	247	242	118	115	129	127
Deltidssyssette	Part-time employed	7	6	4	4	3	2
Alderspensjonister	Retired	275	275	129	129	146	146
Deltidssyssette	Part-time employed	10	10	7	7	4	3
Annet/uoppgitt	Other activities/ unspecified	234	217	127	117	106	100
Deltidssyssette	Part-time employed	47	43	15	14	31	29
I alt 16-19 år		226	218	115	112	111	107
Yrkesaktive 1)	Employed	23	22	14	14	9	9
Deltidssyssette	Part-time employed	4	3	2	1	3	2
Under utdanning	Attended school, studied	185	181	93	91	92	90
Deltidssyssette	Part-time employed	39	40	19	18	21	22
Annet/uoppgitt	Other activities/ unspecified	18	15	8	7	9	8
Deltidssyssette	Part-time employed	5	5	2	2	3	3
I alt 20-24 år		330	323	169	165	162	159
Yrkesaktive 1)	Employed	159	153	92	89	67	64
Deltidssyssette	Part-time employed	24	23	5	5	19	18
Under utdanning	Attended school, studied	113	117	51	52	63	65
Deltidssyssette	Part-time employed	27	31	10	11	17	20
Hjemmearbeidende	Homeworking	11	11	-	-	10	11
Deltidssyssette	Part-time employed	1	1	-	-	1	1
Annet/uoppgitt	Other activities/ unspecified	48	43	26	24	22	19
Deltidssyssette	Part-time employed	8	8	3	4	5	5
I alt 25-49 år		1587	1599	817	819	770	780
Yrkesaktive 1)	Employed	1213	1238	677	687	535	551
Deltidssyssette	Part-time employed	226	230	23	23	203	207
Under utdanning	Attended school, studied	71	75	32	35	38	40
Deltidssyssette	Part-time employed	13	14	5	6	8	8
Hjemmearbeidende	Homeworking	105	99	2	2	103	98
Deltidssyssette	Part-time employed	26	22	-	-	26	22
Førtidspensjonister/uføre	Early retired/disabled	64	61	31	28	33	33
Deltidssyssette	Part-time employed	2	2	1	1	1	1
Annet/uoppgitt	Other activities/ unspecified	134	126	74	68	60	58
Deltidssyssette	Part-time employed	25	22	7	6	18	16
I alt 50-66 år		672	689	330	342	342	347
Yrkesaktive 1)	Employed	400	419	225	236	175	183
Deltidssyssette	Part-time employed	99	96	13	13	86	84
Hjemmearbeidende	Homeworking	63	62	1	1	62	61
Deltidssyssette	Part-time employed	10	11	-	-	10	11
Førtidspensjonister/uføre	Early retired/disabled	155	153	74	73	81	79
Deltidssyssette	Part-time employed	5	4	3	2	2	1
Alderspensjonister	Retired	17	18	10	12	7	7
Deltidssyssette	Part-time employed	1	1	1	1	-	-
Annet/uoppgitt	Other activities/ unspecified	38	38	21	20	17	17
Deltidssyssette	Part-time employed	8	8	2	2	5	5
I alt 67-74 år		310	306	141	139	169	167
Yrkesaktive 1)	Employed	13	13	9	9	4	5
Deltidssyssette	Part-time employed	5	4	2	2	2	2
Hjemmearbeidende	Homeworking	11	10	1	1	10	9
Deltidssyssette	Part-time employed	1	1	-	-	1	1
Alderspensjonister	Retired	257	256	118	117	139	139
Deltidssyssette	Part-time employed	9	8	6	6	3	2
Annet/uoppgitt	Other activities/ unspecified	28	27	13	13	15	14
Deltidssyssette	Part-time employed	1	1	1	1	-	-

1) Som yrkesaktive regnes her sysselsatte på heltid, samt deltidssyssette som oppgir yrkesaktivitet som sin hovedsakelige virksomhet.

The term "employed" here includes full-time employed persons, as well as part-time workers who consider the employment as their main activity.

Tabell 23. Personer i arbeidsstyrken etter utdanningsnivå, kjønn og alder. Årsgjennomsnitt. 1993 og 1994. 1 000 Persons in the labour force by level of education, sex and age. Annual average. 1993 and 1994. 1 000

Alder Age	Utdanningsnivå				Level of education							
	Nivåer i alt medregnet uoppgitt Levels, total, including unspecified		Ungdoms- skolenivå Primary school level	Videre- gående(1 år) Secondary school level I	Videre- gående(2-3år) Secondary school level II	Universi- tets- og høggskolenivå (1-4 år) University level (1-4 years)		Universi- tets- og høggskolenivå (5 år og over) University level (5 years and more)		1993	1994	
	1993	1994	1993	1994	1993	1994	1993	1994	1993	1994	1993	1994
BEGGE KJØNN BOTH SEXES												
16-74	2131	2151	348	334	536	520	670	684	463	485	96	109
16-66	2106	2127	341	327	527	513	665	679	460	481	95	108
20-66	2023	2045	301	287	509	498	645	657	460	481	95	108
16-19	83	82	40	40	19	15	21	21	0	0	-	-
20-24	226	220	18	17	37	33	130	129	38	38	1	0
25-29	272	272	24	23	48	45	121	120	68	72	9	11
30-39	558	556	64	58	135	124	175	185	148	151	31	36
40-49	527	540	80	77	156	159	130	130	128	134	31	35
50-54	185	201	40	40	57	63	41	44	37	41	10	11
55-59	128	134	36	35	38	39	24	26	21	25	7	8
60-66	127	122	38	36	38	36	24	23	20	19	6	7
67-69	15	14	4	4	5	4	3	3	2	2	1	1
70-74	10	9	3	3	4	2	2	2	1	1	0	0
MENN MALES												
16-74	1163	1172	194	186	240	235	413	419	230	237	75	82
16-66	1148	1156	190	182	236	231	409	414	227	234	74	81
20-66	1105	1115	171	164	226	223	398	403	227	234	74	81
16-19	42	41	19	19	10	9	11	11	0	0	-	-
20-24	123	119	12	11	21	18	72	72	17	16	0	0
25-29	149	148	17	16	26	25	69	67	32	33	5	6
30-39	306	301	39	35	62	58	106	109	72	71	23	25
40-49	285	295	43	43	64	65	86	87	65	69	25	29
50-54	99	110	21	21	22	26	28	31	20	22	8	9
55-59	72	73	18	18	17	16	19	19	11	13	6	6
60-66	71	69	21	19	15	15	18	18	12	10	6	7
67-69	9	9	2	2	2	2	2	2	2	2	1	1
70-74	6	7	2	2	2	2	1	2	1	1	0	0
KVINNER FEMALES												
16-74	968	979	154	147	295	285	257	265	233	248	21	27
16-66	958	971	151	145	291	282	256	264	232	247	21	27
20-66	917	930	130	123	283	275	247	254	232	247	21	27
16-19	41	41	21	22	9	7	9	10	0	0	-	-
20-24	103	100	6	6	17	14	58	57	21	22	0	0
25-29	123	124	8	7	22	20	52	53	37	39	3	5
30-39	252	255	25	23	73	66	69	76	76	80	8	11
40-49	242	245	37	34	92	94	43	43	63	65	6	6
50-54	86	91	19	19	35	37	13	13	17	20	2	2
55-59	56	61	18	17	21	23	5	6	10	12	1	2
60-66	56	53	18	17	23	21	6	6	9	9	1	1
67-69	6	5	2	2	2	2	1	1	0	0	-	0
70-74	4	3	1	1	1	1	0	0	1	0	0	0

Tabell 24. Personer i arbeidsstyrken etter utdanningsnivå, kjønn og alder, i prosent av alle personer i hver gruppe. Årsgjennomsnitt. 1993 og 1994. Persons in the labour force by level of education, sex and age, as per cent of all in each group. Annual average. 1993 and 1994

Alder Age	Utdanningsnivå				Level of education							
	Nivåer i alt medregnet uoppgitt Levels, total, including unspecified		Ungdoms-skolenivå Primary school level		Videre-gående(1 år) Secondary school level I		Videre-gående(2-3år) Secondary school level II		Universi-tets- og høgskolenivå (1-4 år) University level (1-4 years)		Universi-tets- og høgskolenivå (5 år og over) University level (5 years and More)	
	1993	1994	1993	1994	1993	1994	1993	1994	1993	1994	1993	1994
BEGGE KJØNN BOTH SEXES												
16-74	68	69	46	46	69	69	77	77	83	82	91	92
16-66	75	75	57	56	77	77	80	80	85	85	94	95
20-66	78	78	64	63	78	79	81	82	85	85	94	95
16-19	37	37	31	32	48	45	56	57	:	:	:	:
20-24	68	68	70	68	74	77	71	70	57	57	:	:
25-29	81	80	77	73	80	80	83	83	82	79	86	92
30-39	87	87	79	78	86	84	88	88	91	91	94	96
40-49	87	88	75	75	85	87	90	90	94	94	97	98
50-54	81	82	68	68	81	83	87	88	93	93	96	97
55-59	71	73	58	60	72	71	81	81	90	90	98	98
60-66	48	47	36	36	50	48	55	56	70	66	84	85
67-69	13	13	:	:	15	:	:	:	:	:	:	:
70-74	5	5	:	:	:	:	:	:	:	:	:	:
MENN MALES												
16-74	74	74	55	55	76	76	80	81	85	84	92	92
16-66	80	80	64	64	83	83	84	85	88	87	96	96
20-66	84	84	74	74	86	86	86	86	88	87	96	96
16-19	37	37	30	30	46	45	58	57	:	:	:	:
20-24	73	72	80	79	83	84	75	74	56	55	:	:
25-29	86	85	89	88	89	90	87	86	82	78	86	92
30-39	92	93	88	86	92	92	93	94	95	96	97	96
40-49	91	93	82	84	90	92	94	94	97	97	98	99
50-54	88	88	79	78	88	90	91	91	95	94	98	98
55-59	81	81	68	71	85	79	86	86	94	92	99	99
60-66	55	54	44	43	54	53	59	58	74	69	87	89
67-69	17	17	:	:	:	:	:	:	:	:	:	:
70-74	7	8	:	:	:	:	:	:	:	:	:	:
KVINNER FEMALES												
16-74	62	63	39	39	65	65	72	72	80	80	86	91
16-66	69	70	49	49	72	72	74	75	83	83	87	92
20-66	72	72	54	53	73	73	75	76	83	83	87	92
16-19	37	38	32	34	50	45	53	56	:	:	:	:
20-24	64	63	57	54	65	69	66	66	58	58	:	:
25-29	76	76	59	54	72	70	79	80	81	79	:	91
30-39	80	80	67	68	80	78	80	81	87	87	87	95
40-49	82	82	69	66	82	84	84	82	92	92	91	94
50-54	75	76	60	60	77	78	81	82	90	91	:	:
55-59	62	65	51	51	64	67	67	70	87	89	:	:
60-66	41	40	30	30	47	45	47	50	65	63	:	:
67-69	9	9	:	:	:	:	:	:	:	:	:	:
70-74	:	:	:	:	:	:	:	:	:	:	:	:

Tabell 25. Personer i arbeidsstyrken etter kjønn, ekteskapelig status og alder. Årsgjennomsnitt 1993 og 1994. 1 000 og prosent. Persons in the labour force by sex, marital status and age. Annual average. 1993 and 1994. 1 000 and per cent

Alder Age	I alt Total		Menn Males		Kvinner Females							
					I alt Total		Ugifte Unmarried		Gifte Married		Før gifte Previously married	
	1993	1994	1993	1994	1993	1994	1993	1994	1993	1994	1993	1994
1 000												
16-74	2131	2151	1163	1172	968	979	192	197	683	689	93	92
16-66	2106	2127	1148	1156	958	971	191	196	677	684	90	90
20-66.....	2023	2045	1105	1115	917	930	152	157	676	683	90	90
16-19	83	82	42	41	41	41	39	39	1	1	0	-
20-24	226	220	123	119	103	100	63	65	40	35	0	1
25-29	272	272	149	148	123	124	36	38	84	84	3	2
30-39	558	556	306	301	252	255	31	32	200	204	21	19
40-49	527	540	285	295	242	245	13	14	200	200	29	31
50-54	185	201	99	110	86	91	3	5	68	72	15	15
55-59	128	134	72	73	56	61	2	2	45	48	9	10
60-66	127	122	71	69	56	53	3	3	40	39	12	12
67-69	15	14	9	9	6	5	1	1	3	3	2	1
70-74	10	9	6	7	4	3	0	0	2	2	1	1
Prosent Per cent												
16-74	68	69	74	74	62	63	55	56	68	69	45	45
16-66	75	75	80	80	69	70	57	58	74	75	66	65
20-66.....	78	78	84	84	72	72	66	67	74	75	66	65
16-19	37	37	37	37	37	38	37	38	:	:	:	:
20-24	68	68	73	72	64	63	59	59	73	72	:	:
25-29	81	80	86	85	76	76	73	72	78	78	:	:
30-39	87	87	92	93	80	80	79	79	81	81	78	76
40-49	87	88	91	93	82	82	76	79	83	83	80	79
50-54	81	82	88	88	75	76	:	75	75	77	76	73
55-59	71	73	81	81	62	65	:	:	63	65	58	63
60-66	48	47	55	54	41	40	:	:	41	41	39	37
67-69	13	13	17	17	9	9	:	:	:	:	:	:
70-74	5	5	7	8	:	:	:	:	:	:	:	:

Tabell 26. Personer i arbeidsstyrken etter kjønn, ekteskapelig status og region. Årsgjennomsnitt. 1989-1994. 1 000 og i prosent av alle personer i hver gruppe. 1993 og 1994. Persons in the labour force by sex, marital status and region. Annual average. 1989-1994. 1 000 and as per cent of all in each group. 1993 and 1994

Region	1989	1990	1991	1992	1993	1994	1993	1994
	1 000						Prosent Per cent	
BEGGE KJØNN BOTH SEXES								
Hele landet The whole country ...	2155	2142	2126	2130	2131	2151	68	69
Akershus	236	235	231	230	231	235	73	74
Oslo	250	246	247	250	249	252	70	71
Hedmark/Oppland	190	183	176	177	176	179	65	66
Buskerud/Telemark	194	194	190	189	188	188	66	66
Østfold/Vestfold	211	210	211	209	210	205	65	64
Aust-Agder/Vest-Agder/Rogaland	285	288	287	289	292	298	70	70
Hordaland/Sogn og Fjordane	263	262	261	262	263	269	71	72
Møre og Romsdal	113	112	112	113	113	112	67	66
Sør- og Nord-Trøndelag	191	192	190	189	187	188	68	68
Nordland	112	112	111	111	112	113	65	66
Troms/Finnmark	113	109	111	112	110	113	67	68
MENN MALES								
Hele landet The whole country ...	1197	1181	1164	1166	1163	1171	74	74
Akershus	129	127	126	125	124	125	78	78
Oslo	134	131	131	132	133	134	78	78
Hedmark/Oppland	107	102	97	96	96	98	70	72
Buskerud/Telemark	108	108	104	105	103	103	73	73
Østfold/Vestfold	118	116	115	114	113	112	71	69
Aust-Agder/Vest-Agder/Rogaland	162	163	160	162	161	164	76	78
Hordaland/Sogn og Fjordane	145	144	143	144	144	146	75	76
Møre og Romsdal	65	65	63	64	65	64	75	72
Sør- og Nord-Trøndelag	105	104	102	102	101	101	72	73
Nordland	62	62	61	62	62	63	71	71
Troms/Finnmark	64	61	62	61	61	62	71	71
KVINNER FEMALES								
Hele landet The whole country ...	957	961	963	964	968	979	62	63
Akershus	108	109	105	105	107	110	68	69
Oslo	117	114	116	118	116	118	63	64
Hedmark/Oppland	83	81	80	81	80	81	60	60
Buskerud/Telemark	86	86	86	85	85	85	59	59
Østfold/Vestfold	93	94	96	94	96	93	59	58
Aust-Agder/Vest-Agder/Rogaland	123	125	127	127	131	134	63	63
Hordaland/Sogn og Fjordane	118	118	118	118	120	123	66	67
Møre og Romsdal	48	47	49	49	48	48	58	60
Sør- og Nord-Trøndelag	87	88	88	87	86	87	63	63
Nordland	49	51	50	50	50	50	59	60
Troms/Finnmark	48	49	49	51	49	50	62	65
AV DETTE GIFTE KVINNER OF WHICH MARRIED FEMALES								
Hele landet The whole country ...	674	675	675	681	682	688	68	69
Akershus	77	78	76	74	76	79	71	73
Oslo	67	66	67	68	68	69	66	67
Hedmark/Oppland	62	60	58	60	59	59	68	67
Buskerud/Telemark	64	62	62	60	61	62	66	64
Østfold/Vestfold	66	67	69	68	69	66	64	63
Aust-Agder/Vest-Agder/Rogaland	87	88	89	93	94	96	68	69
Hordaland/Sogn og Fjordane	81	83	84	85	85	87	72	74
Møre og Romsdal	37	35	36	38	38	37	69	68
Sør- og Nord-Trøndelag	64	63	65	64	62	62	71	70
Nordland	37	37	36	37	37	37	67	67
Troms/Finnmark	33	34	34	34	33	35	70	72

Tabell 27. Sysselsatte etter kjønn, ekteskapelig status og alder. Årsgjennomsnitt 1993 og 1994
 1 000 Employed persons by sex, marital status and age. Annual average. 1993 and 1994.
 1 000

Alder Age	I alt Total		Menn Males		Kvinner Females							
					I alt Total		Ugifte Unmarried		Gifte Married		Før gifte Previously married	
	1993	1994	1993	1994	1993	1994	1993	1994	1993	1994	1993	1994
I ALT TOTAL.	2004	2035	1086	1102	918	932	172	178	657	666	88	88
16-19	68	68	35	34	33	34	32	33	1	1	0	-
20-24	199	195	107	105	92	90	56	58	36	32	0	0
25-29	250	253	135	136	115	117	33	35	79	80	2	2
30-39	528	528	287	283	240	245	29	30	192	197	19	18
40-49	509	524	274	286	235	238	13	13	194	195	28	30
50-54	178	194	94	105	84	89	3	4	66	70	15	14
55-59	125	131	70	71	55	60	2	2	44	48	9	10
60-66	124	119	69	67	55	52	3	3	39	38	12	12
67-69	15	14	9	9	6	5	0	1	3	3	2	1
70-74	10	9	6	7	4	3	0	0	2	2	1	1

Tabell 28. Sysselsatte etter kjønn, ekteskapelig status og avtalt/vanlig arbeidstid pr. uke. Årsgjennomsnitt. 1993 og 1994 Employed persons by sex, marital status and settled/usual working hours per week. Annual average. 1993 and 1994

Avtalt/vanlig arbeidstid pr. uke Settled/usual working hours per week	I alt Total		Menn Males		Kvinner Females							
					I alt Total		Ugifte Unmarried		Gifte Married		Før gifte Previously married	
	1993	1994	1993	1994	1993	1994	1993	1994	1993	1994	1993	1994
1 000												
I ALT TOTAL	2004	2035	1086	1102	918	932	172	178	657	666	88	88
DELTID 1) PART-TIME 1) ..	540	536	105	104	435	432	73	76	327	324	34	32
1 - 9 timer	89	89	27	28	62	61	28	30	30	28	4	3
10 - 19 "	170	178	31	32	139	145	19	21	108	113	12	11
20 - 29 "	178	166	26	23	152	143	16	15	124	116	12	11
30 - 36 2) "	101	102	20	20	81	82	9	10	65	66	7	6
HELTID 1) FULL-TIME 1) ..	1450	1488	972	991	478	497	97	100	328	340	54	56
30 - 36 2) timer	114	117	62	62	52	56	12	12	34	37	6	6
37 - 39 "	992	1030	640	661	352	369	69	73	243	254	40	42
40 - 44 "	149	146	106	103	44	43	10	9	30	29	4	5
45 timer og over hours and over ...	190	190	161	161	29	28	6	6	20	19	3	3
UOPPGITT UNSPECIFIED ...	14	11	9	7	5	4	3	2	2	1	0	0
Timer pr. uke Hours per week												
Gjennomsnittlig avtalt/vanlig arbeidstid pr. uke Average working hours per week ..	34,5	34,5	38,5	38,4	29,8	29,9	28,5	28,2	29,9	30,1	31,7	32,1

1) En del personer er klassifisert som deltid- eller heltidssysselsatt selv om det ikke er oppgitt et eksakt timetall. Fordelingen på de ulike timeintervallene summerer seg derfor ikke opp til deltid/heltid i alt. 2) Deltid = 1-36 timer, med unntak av personer med arbeidstid 30-36 timer som oppgir at dette utgjør heltid. Heltid = 37 timer og over, samt tilfellene nevnt ovenfor.

1) Some persons are classified as part- or full-time workers although the exact number of working hours is unspecified, and therefore the figures do not summarize. 2) Part-time = 1-36 hours, with exception of persons with 30-36 working hours who classify themselves as full-time workers. Full-time = 37 hours and over and the cases mentioned above.

Tabell 29. Sysselsatte etter alder, kjønn og avtalt/vanlig arbeidstid pr. uke. Årsgjennomsnitt. 1994
 1 000 Employed persons by age, sex and settled/usual working hours per week. Annual average.
 1994. 1 000

Alder Age	I alt medregnet uoppgitt Total, includ- ing unspec- ified	Avtalt/vanlig arbeidstid					Settled/usual working hours				
		Deltid 1) Part-time 1)					Heltid 1) Full-time 1)				
		I alt Total	1-19	20-29	30-36 2)		I alt Total	30-36 2)	37-39	40-44	45 timer og over
			timer hours	timer hours	timer hours	timer hours		timer hours	timer hours	timer hours	timer hours
BEGGE KJØNN BOTH SEXSES											
I ALT TOTAL	2 035	536	266	166	102	1 488	117	1 030	146	109	
16-19	68	48	41	4	2	19	1	14	2	2	
20-24	195	64	40	14	10	129	8	97	12	10	
25-29	253	50	24	15	11	201	19	144	18	18	
30-39	528	123	54	42	27	402	36	275	40	50	
40-49	524	117	46	44	27	405	31	272	40	61	
50-54	194	43	17	16	10	151	11	103	14	22	
55-59	131	35	15	13	7	95	7	65	9	14	
60-66	119	41	21	14	6	77	4	54	8	10	
67-74	24	14	9	3	2	9	-	4	2	3	
MENN MALES	1 102	104	60	23	20	991	62	661	103	161	
16-19	34	21	18	2	1	12	-	10	1	1	
20-24	105	20	13	4	3	84	4	66	7	7	
25-29	136	12	6	3	3	123	10	84	13	15	
30-39	283	13	5	4	4	269	20	176	29	44	
40-49	286	12	4	4	4	272	16	173	29	53	
50-54	105	4	2	1	1	101	6	66	10	18	
55-59	71	4	2	1	1	66	3	44	6	12	
60-66	67	9	5	3	1	57	2	40	6	9	
67-74	16	9	6	2	1	7	-	3	1	2	
KVINNER FEMALES	932	432	206	143	82	497	56	369	43	28	
16-19	34	27	23	3	1	6	-	4	1	1	
20-24	90	44	27	10	7	45	4	32	6	4	
25-29	117	38	17	12	9	78	9	60	5	3	
30-39	245	111	49	38	22	133	16	99	12	6	
40-49	238	105	41	40	24	132	15	99	11	7	
50-54	89	39	15	15	8	50	4	37	4	4	
55-59	60	30	13	12	6	29	3	22	2	2	
60-66	52	32	16	12	4	19	2	14	2	1	
67-74	8	5	4	1	-	2	-	1	-	-	

1) Se note 1, tabell 28. 2) Se note 2, tabell 28
 1) See note 1, table 28. 2) See note 2, table 28

Tabell 30. Sysselsatte etter kjønn, yrkesstatus og avtalt/vanlig arbeidstid pr. uke. Årsgjennomsnitt. 1993 og 1994. 1 000 og timer pr. uke Employed persons by sex, status and settled/usual working hours per week. Annual average 1993 and 1994. 1 000 and hours per week

Avtalt/vanlig arbeidstid pr. uke Settled/usual working hours per week	I alt Total		Yrkesstatus Status		Selvstendige Self-employed		Familie- arbeidere Family workers	
	1993	1994	Lønnstakere Salaried employees					
			1993	1994	1993	1994	1993	1994
I ALT TOTAL	2004	2035	1799	1834	177	175	23	20
DELTID 1) PART-TIME 1)	540	536	489	490	35	33	16	14
1 - 9 timer hours	89	89	80	81	4	4	5	4
10 - 19 " "	170	178	157	165	8	8	4	4
20 - 29 " "	178	166	160	151	14	12	4	3
30 - 36 2) " "	101	102	90	91	9	9	2	2
HELTID 1) FULL-TIME 1)	1450	1488	1303	1339	140	142	7	6
30 - 36 2) timer hours	114	117	109	113	4	4	0	0
37 - 39 " "	992	1030	975	1011	16	17	1	1
40 - 44 " "	149	146	115	109	32	35	2	2
45 timer og over hours and over	190	190	100	102	87	85	3	3
UOPPGITT UNSPECIFIED	14	11	7	5	1	1	0	0
Gjennomsnittlig avtalt/vanlig arbeidstid (timer pr. uke) Average working hours per week	34,5	34,5	33,6	33,7	44,7	44,4	25,2	25,2
MENN MALES	1086	1102	943	962	132	129	7	8
DELTID 1) PART-TIME 1)	105	104	84	84	17	15	5	5
1 - 9 timer	27	28	24	24	2	2	2	2
10 - 19 "	31	32	25	27	4	4	1	2
20 - 29 "	26	23	19	18	6	4	1	1
30 - 36 2) "	20	20	15	15	5	4	1	1
HELTID 1) FULL-TIME 1)	972	991	855	875	115	113	3	3
30 - 36 2) timer	62	62	60	60	2	2	0	0
37 - 39 "	640	661	629	649	11	12	0	1
40 - 44 "	106	103	80	77	25	26	1	1
45 timer og over	161	161	83	87	76	73	2	1
UOPPGITT UNSPECIFIED	9	7	4	3	1	1	0	0
Gjennomsnittlig avtalt/vanlig arbeidstid (timer pr. uke)	30,5	30,4	30,3	30,3	47,8	47,4	27,6	25,1
KVINNER FEMALES	918	932	857	872	44	47	16	12
DELTID 1) PART-TIME 1)	435	432	405	405	19	18	11	8
1 - 9 timer	62	61	57	57	2	2	3	2
10 - 19 "	139	145	132	138	4	4	3	3
20 - 29 "	152	143	140	133	8	8	3	2
30 - 36 2) "	81	82	75	76	5	5	1	1
HELTID 1) FULL-TIME 1)	478	497	448	464	26	28	4	4
30 - 36 2) timer	52	56	49	53	2	2	0	0
37 - 39 "	352	369	346	362	5	5	1	1
40 - 44 "	44	43	34	32	8	9	2	2
45 timer og over	29	28	17	15	11	12	1	1
UOPPGITT UNSPECIFIED	5	4	4	3	0	-	0	0
Gjennomsnittlig avtalt/vanlig arbeidstid (timer pr. uke)	29,8	29,9	29,6	29,6	35,7	36,0	24,1	25,3

1) Se note 1, tabell 28. 2) Se note 2, tabell 28.
1) See note 1, table 28. 2) See note 2, table 28.

Tabell 31. Sysselsatte etter kjønn, sosioøkonomisk gruppe og avtalt/vanlig arbeidstid pr. uke. Års-gjennomsnitt. 1994 Employed persons by sex, socio-economic group and settled/usual working hours per week. Annual average. 1994

Kjønn og sosio-økonomisk gruppe Sex and socio-economic group 2)	Avtalt/vanlig arbeidstid pr. uke Settled/usual working hours per week										Gjennomsnittlig avtalt/vanlig arbeidstid pr. uke Average working hours per week	
	I alt medregnet uoppgitt Total, including unspecified	Deltid 1) Part-time 1)				Heltid 1) Full-time 1)						
		I alt Total	1-19 timer hours	20-29 timer timer	30-36 3) timer	I alt Total	30-36 3) timer	37-39 timer	40-44 timer	45 timer og over hours and over		
		1 000										Timer Hours
I alt, medregnet uoppgitt	2035	536	266	166	102	1488	117	1030	146	190	34,5	
Arbeidere	567	111	62	31	17	455	43	353	31	27	34,3	
Ufaglærte	395	99	56	28	15	295	31	224	20	19	33,2	
Faglærte	172	12	6	3	2	160	12	129	12	7	37,0	
Funksjonærer	1265	379	184	120	74	883	70	656	78	77	33,4	
Lavere nivå	343	197	106	61	29	145	23	103	12	7	27,1	
Mellomnivå	731	162	70	52	38	568	43	421	50	53	35,2	
Høyere nivå	190	20	7	6	6	170	4	132	17	18	37,6	
Bønder og fiskere	67	11	4	4	3	56	1	5	9	40	48,7	
Andre selvstendige	125	34	16	11	7	91	3	15	26	46	39,6	
Menn i alt	1102	104	60	23	20	991	62	661	103	161	38,4	
Arbeidere	438	34	21	7	6	403	36	313	28	25	36,8	
Ufaglærte	280	27	17	5	5	253	26	192	17	18	36,5	
Faglærte	158	8	4	2	2	150	11	122	11	7	37,4	
Funksjonærer	521	50	30	11	8	471	23	334	49	63	37,7	
Lavere nivå	53	18	13	3	2	35	4	24	4	3	30,8	
Mellomnivå	351	26	15	6	5	324	17	228	33	45	38,3	
Høyere nivå	117	6	2	2	2	111	2	82	12	15	39,0	
Bønder og fiskere	55	5	2	1	2	50	1	4	8	37	51,5	
Andre selvstendige	80	14	7	4	3	65	1	10	18	36	43,2	
Kvinner i alt	932	432	206	143	82	497	56	369	43	28	29,9	
Arbeidere	129	76	41	24	11	52	6	40	4	2	25,9	
Ufaglærte	115	72	39	23	10	42	5	33	3	2	25,1	
Faglærte	14	4	2	1	1	10	1	7	1	0	32,4	
Funksjonærer	743	329	154	108	66	412	47	322	29	14	30,3	
Lavere nivå	290	179	94	57	28	109	19	79	8	4	26,4	
Mellomnivå	380	135	55	46	34	244	26	193	17	7	32,3	
Høyere nivå	73	14	5	5	4	59	2	50	5	2	35,4	
Bønder og fiskere	12	6	2	3	2	6	0	1	2	3	35,6	
Andre selvstendige	46	20	9	7	4	25	2	5	9	10	33,2	

1) Se note 1, tabell 28.

3) Se note 2, tabell 28.

1) See note 1, table 28.

2) For English translation of socio-economic groups, see table 28. 3) See note 2, table 28.

Tabell 32. Sysselsatte i alt og sysselsatte kvinner, etter avtalt/vanlig arbeidstid pr. uke og næring. Årsgjennomsnitt. 1994. 1 000

Nr. Næring	I alt medregnet uoppgitt Total, including unspecified	Avtalt/vanlig arbeidstid pr. uke			
		I alt Total	Deltid 1) Part-time 1)		
			1-19 timer hours	20-29 timer	30-36 2) timer
1-9 I alt, medregnet uoppgitt	2035	536	266	166	102
Av dette Of which					
Kvinner Females	932	432	206	143	62
1 Jordbruk, skogbruk, fiske og fangst	107	28	13	8	6
Av dette					
Kvinner	27	15	6	5	3
2 Oljeutvinning og bergverksdrift	24	1	0	1	1
Av dette					
Kvinner	6	1	0	0	0
3 Industri	303	44	23	11	9
Av dette					
Kvinner	79	28	13	9	7
4 Kraft- og vannforsyning	22	2	1	0	0
Av dette					
Kvinner	4	2	1	0	0
5 Bygge- og anleggsvirksomhet	119	8	4	2	2
Av dette					
Kvinner	8	4	2	1	0
6 Varehandel, hotell- og restaurantvirksomhet	348	126	66	37	22
Av dette					
Kvinner	185	103	51	32	19
7 Transport, lagring, post og telekommunikasjon	165	27	14	8	5
Av dette					
Kvinner	48	18	9	6	3
8 Bank- og finansieringsvirksomhet, forsikringsvirksomhet, eiendomsdrift og forretningsmessig tjenesteyting	160	31	14	10	7
Av dette					
Kvinner	68	23	9	8	6
9 Offentlig, sosial og privat tjenesteyting .	784	268	131	88	49
Av dette					
Kvinner	508	238	115	80	42

1) Se note 1, tabell 28. 2) Se note 2, table 28.

Employed persons and employed females, by settled/usual working hours and major industry division. Annual average. 1994. 1 000

Settled/usual working hours per week

I alt Total	Heltid 1) Full-time 1)			45 timer og over hours and over	Gjennomsnittlig avtalt/vanlig arbeidstid pr. uke Average working hours per week	No. Industry 3)
	30-36 timer	37-39 timer	40-44 timer			
1488	117	1030	146	190	34,5	1-9
497	56	369	43	28	29,9	
76	3	15	13	44	42,1	1
11	1	3	3	4	30,7	
23	4	16	1	1	36,9	2
5	0	4	0	-	35,1	
259	25	200	15	19	35,8	3
51	3	42	3	2	31,8	
20	1	19	0	1	36,5	4
3	0	2	0	0	31,2	
111	3	79	15	14	38,4	5
4	0	4	0	0	27,2	
221	10	142	28	40	32,8	6
81	6	55	11	9	28,1	
135	14	83	17	21	36,9	7
30	3	23	2	1	31,0	
						8
129	5	93	15	15	35,8	
44	1	37	4	1	32,4	
513	53	383	41	34	32,3	9
268	40	198	19	10	29,8	

See note 1, table 28. 2) See note 2, table 28. For English translation of industry, see Annex 3.

Tabell 33. Sysselsatte på deltid etter kjønn, ekteskapelig status, alder og hovedsakelig virksomhet. Årsgjennomsnitt. 1993 og 1994. 1 000 Part-time workers by sex, marital status, age and main activity. Annual average. 1993 and 1994. 1 000

Hovedsakelig virksomhet Main activity	I alt Total		Menn Males		Kvinner Females			
					I alt Total		Av dette gifte Of which married	
	1993	1994	1993	1994	1993	1994	1993	1994
I alt Total	540	536	105	104	435	432	327	324
Yrkesaktive Employed	358	357	45	44	313	314	261	262
Under utdanning Attended school, studied	80	85	34	35	46	50	7	8
Hjemmearbeidende Homeworking	39	35	1	1	38	34	35	31
Førtidspensjonister/uføre Early retired/disabled	7	6	4	4	3	2	2	1
Alderspensjonister Retired	10	10	7	7	4	3	2	2
Annen virksomhet Other activities ..	16	17	7	7	9	10	5	5
Uoppgitt Unspecified	31	26	9	7	22	19	16	14
16 - 19 år years	48	48	22	21	26	27	1	1
Yrkesaktive Employed	4	3	2	1	3	2	-	-
Under utdanning Attended school, studied	39	40	19	18	21	22	-	-
Annen virksomhet Other activities ..	1	1	-	-	1	1	-	-
Uoppgitt Unspecified	4	4	2	2	2	2	-	-
20 - 24 år	61	64	19	20	42	44	14	14
Yrkesaktive Employed	24	23	5	5	19	18	9	8
Under utdanning Attended school, studied	27	31	10	11	17	20	3	3
Hjemmearbeidende Homeworking	1	1	-	-	1	1	1	1
Annen virksomhet Other activities ..	4	4	2	2	2	2	1	1
Uoppgitt Unspecified	4	4	2	2	3	2	1	1
25 - 29 år	51	50	12	12	38	38	29	29
Yrkesaktive Employed	31	33	6	6	25	27	21	22
Under utdanning Attended school, studied	8	9	4	5	5	4	2	2
Hjemmearbeidende Homeworking	4	4	-	-	4	4	4	3
Førtidspensjonister/uføre Early retired/disabled	-	-	-	-	-	-	-	-
Annen virksomhet Other activities ..	3	3	1	1	2	1	1	1
Uoppgitt Unspecified	4	2	1	1	2	2	2	1
30 - 54 år	285	283	29	29	256	255	227	225
Yrkesaktive Employed	230	234	20	21	210	213	186	189
Under utdanning Attended school, studied	5	5	1	2	3	4	2	3
Hjemmearbeidende Homeworking	25	22	-	-	25	21	24	20
Førtidspensjonister/uføre Early retired/disabled	3	2	1	1	1	1	1	-
Annen virksomhet Other activities ..	7	7	3	3	4	5	3	3
Uoppgitt Unspecified	15	13	3	2	12	11	11	10
55 - 66 år	80	76	15	13	65	63	52	51
Yrkesaktive Employed	63	60	10	9	54	51	42	41
Hjemmearbeidende Homeworking	7	8	-	-	7	7	6	7
Førtidspensjonister/uføre Early retired/disabled	4	3	2	2	1	1	1	1
Alderspensjonister Retired	1	1	1	1	-	-	-	-
Annen virksomhet Other activities ..	1	2	1	1	1	1	-	-
Uoppgitt Unspecified	4	3	1	1	3	2	2	2
67 - 74 år	16	14	8	9	7	5	4	4
Yrkesaktive Employed	5	4	2	2	2	2	2	2
Hjemmearbeidende Homeworking	1	1	-	-	1	1	1	1
Alderspensjonister Retired	9	8	6	6	3	2	2	1
Annen virksomhet Other activities ..	-	1	-	-	-	-	-	-
Uoppgitt Unspecified	1	-	-	-	-	-	-	-

Tabell 34. Sysselsatte etter kjønn, yrkesstatus og næring. Årsgjennomsnitt. 1991-1994. 1 000

Nr. Næring	Kjønn Sex	Yrkesstatus							
		I alt, medregnet uoppgitt Total, including unspecified				Selvstendige yrkesutøvere Self-employed			
		1991	1992	1993	1994	1991	1992	1993	1994
1-9 I alt, medregnet uoppgitt	I alt	2010	2004	2004	2035	180	177	177	175
	M	1095	1090	1086	1102	136	135	132	129
	K	914	914	918	932	44	42	44	47
1 Jordbruk, skogbruk, fiske og fangst	I alt	116	110	111	107	66	63	62	59
	M	86	81	82	80	53	50	50	48
	K	30	29	29	27	13	13	12	11
2 Oljeutvinning og bergverksdrift	I alt	21	25	25	24	-	-	-	-
	M	17	20	20	19	-	-	-	-
	K	4	5	5	6	-	-	-	-
3 Industri	I alt	294	295	292	303	7	8	8	9
	M	219	220	216	224	6	7	7	6
	K	75	75	76	79	1	1	2	2
4 Kraft- og vannforsyning	I alt	21	20	22	22	-	-	-	-
	M	17	16	18	18	-	-	-	-
	K	5	4	4	4	-	-	-	-
5 Bygge- og anleggs- virksomhet	I alt	130	122	116	119	23	23	22	20
	M	120	113	108	111	22	23	21	20
	K	10	10	9	8	-	-	-	-
6 Varehandel, hotell- og restaurantvirksomhet	I alt	354	353	349	348	24	24	24	24
	M	162	165	164	163	16	16	14	14
	K	192	188	186	185	9	8	10	10
7 Transport, lagring, post og telekommunikasjoner	I alt	162	157	158	165	14	13	14	15
	M	114	109	111	116	13	13	12	14
	K	47	48	47	48	1	1	1	1
8 Bank- og finansierings- virksomhet, forsikringsvirksomhet, eiendomsdrift og forretningsmessig tjenesteyting	I alt	153	153	153	160	12	13	14	14
	M	86	87	88	92	10	11	11	11
	K	67	66	65	68	2	2	3	3
9 Offentlig, sosial og privat tjenesteyting	I alt	753	764	775	784	33	33	32	34
	M	271	275	278	276	15	16	16	15
	K	482	488	497	508	18	17	16	19

Employed persons by sex, status and major industry division. Annual average. 1991-1994. 1 000

Status

Lønnstakere Salaried employees				Familiearbeidere Family workers				No.	Industry
1991	1992	1993	1994	1991	1992	1993	1994		
1797	1795	1799	1834	28	26	23	20	1-9	Total, including unspesified
945	941	943	962	10	9	7	8		
852	854	857	872	17	17	16	12		
30	29	32	32	19	17	15	14	1	Agriculture, hunting, forestry and fishing
24	23	25	25	8	7	5	6		
6	6	7	7	11	10	10	8		
21	25	24	24	-	-	-	-	2	Oil extraction, mining and quarrying
16	20	20	19	-	-	-	-		
4	5	5	6	-	-	-	-		
287	286	283	293	1	1	1	1	3	Manufacturing
213	213	210	217	-	-	-	-		
74	73	74	76	-	1	-	-		
21	20	22	22	-	-	-	-	4	Electricity, gas and water supply
17	16	18	18	-	-	-	-		
5	4	4	4	-	-	-	-		
107	99	94	99	1	1	1	-	5	Construction
97	90	86	91	-	-	-	-		
10	9	8	8	1	1	-	-		
325	325	322	321	5	4	3	2	6	Wholesale and retail trade, restaurants and hotels
145	147	148	148	1	1	1	1		
179	177	173	173	3	3	2	2		
147	143	143	149	-	1	1	1	7	Transport, storage and communication
101	96	98	102	-	-	-	-		
46	47	45	46	-	-	1	1		
141	139	138	145	-	1	-	-	8	Financing, insurance, real estate and business services
76	76	76	80	-	-	-	-		
65	63	62	64	-	1	-	-		
718	729	741	748	2	2	2	2	9	Community, social and personal services
255	259	262	261	-	-	-	-		
463	470	479	488	1	2	2	1		

Tabell 35. Sysselsatte i alt og sysselsatte kvinner, etter næringshovedgruppe. Årsgjennomsnitt. 1991-1994.
1 000 Employed persons, total and employed females, by major industry group. Annual average.
1991-1994

Nr. Næring No. Industry 1)	1991		1992		1993		1994	
	I alt Total	Av dette kvinner Of which females	I alt	Av dette kvinner	I alt	Av dette kvinner	I alt	Av dette kvinner
1-9 I alt, medregnet uoppgitt ...	2010	914	2004	914	2004	918	2035	932
1 JORDBRUK, SKOGBRUK, FISKE OG FANGST	116	30	110	29	111	29	107	27
11 Jordbruk	94	29	89	28	88	27	84	25
12 Skogbruk	6	-	6	-	6	-	5	-
13 Fiske og fangst	16	1	16	1	17	1	18	2
2 OLJEUTVINNING OG BERGVERKS-DRIFT	21	4	25	5	25	5	24	6
3 INDUSTRI	294	75	295	75	292	76	303	79
31 Produksjon av næringsmidler, drikkevarer og tobakksvarer . Av dette Of which	48	18	47	17	49	19	52	20
311-312 Produksjon av næringsmidler	42	16	41	16	43	18	47	19
32 Produksjon av tekstilvarer, beklædningsvarer, lær og lærvarer	12	8	12	9	13	8	12	8
Av dette Of which								
321 Produksjon av tekstilvarer	7	5	8	5	9	5	9	5
322 Produksjon av klær, unntatt skotøy	3	3	3	3	3	3	3	2
33 Produksjon av trevarer	31	7	32	7	31	7	33	8
331 Produksjon av trevarer, unntatt møbler og innredninger	19	3	21	3	20	3	20	3
332 Produksjon av møbler og innredninger av tre	12	4	11	3	11	4	13	5
34 Treforedling, grafisk produksjon og forlagsvirksomhet.	47	15	47	14	44	13	45	14
341 Treforedling	10	3	11	3	10	2	9	2
342 Grafisk produksjon og forlagsvirksomhet	36	12	36	12	34	11	36	12
35 Produksjon av kjemiske produkter, mineralolje-, kull-, gummi- og plastprodukter	24	6	24	7	24	6	24	7
36 Produksjon av mineralske produkter	10	2	9	2	8	2	9	2
37 Produksjon av metaller	19	3	17	2	17	2	17	2
38 Produksjon av verkstedprodukter	101	15	103	16	100	16	105	16
Av dette								
381 Produksjon av metallvarer	23	3	23	5	22	4	23	4
382 Produksjon av maskiner	38	5	39	4	40	5	40	5
383 Produksjon av elektriske apparater og materiell	16	4	16	3	15	3	17	4
384 Produksjon av transportmidler	23	2	23	3	22	3	23	2
39 Industriproduksjon ellers ...	4	1	5	2	5	2	5	2
4 KRAFT- OG VANNFORSYNING	21	5	20	4	22	4	22	4
5 BYGGE- OG ANLEGGSVIRKSOMHET	130	10	122	10	116	9	119	8
501 Byggevirkksomhet	86	7	81	7	77	6	81	5
502 Anleggsvirkksomhet	44	3	41	3	39	3	38	3

1) For English translation of industry, see Annex 3.

Tabell 35 (forts.). Sysselsatte i alt og sysselsatte kvinner, etter næringshovedgruppe. Årsgjennomsnitt. 1991-1994. 1 000 Employed persons, total and employed females, by major industry group. Annual average. 1991-1994

Nr. Næring No. Industry 1)	1991		1992		1993		1994	
	I alt Total	Av dette kvinner Of which females	I alt Total	Av dette kvinner	I alt Total	Av dette kvinner	I alt Total	Av dette kvinner
6 VAREHANDEL, HOTELL- OG RESTAURANTVIRKSOMHET	354	192	353	188	349	186	348	185
61 Engros- og agenturhandel	124	37	120	36	113	33	111	31
62 Detaljhandel	174	116	174	113	177	112	174	113
63 Hotell- og restaurantdrift ..	57	38	59	39	60	40	62	41
7 TRANSPORT, LAGRING, POST OG TELEKOMMUNIKASJONER	162	47	157	48	158	47	165	48
71 Transport og lagring	113	23	111	23	114	23	119	24
Av dette								
711 Landtransport	57	9	57	9	60	8	65	9
712 Sjøtransport	30	4	27	4	26	4	27	4
72 Post og telekommunikasjoner ..	49	25	46	24	44	24	45	24
8 BANK- OG FINANSIERINGSVIRKSOMHET, FORSIKRINGSVIRKSOMHET, EIENDOMSDRIFT OG FORRETNINGSMESSIG TJENESTEYTING	153	67	153	66	153	65	160	68
81 Bank- og finansieringsvirksomhet	45	27	39	23	40	23	41	23
82 Forsikringsvirksomhet	16	7	17	8	15	8	14	7
83 Eiendomsdrift og forretningsmessig tjenesteyting	93	33	97	35	97	35	105	38
Av dette								
832 Forretningsmessig tjenesteyting	83	29	88	31	88	31	92	33
9 OFFENTLIG, SOSIAL OG PRIVAT TJENESTEYTING	753	482	764	488	775	497	784	508
Av dette								
91 Offentlig administrasjon, forsvar, politi og rettsvesen	146	52	144	51	150	56	148	57
92 Renovasjon og reingjøring	16	7	16	8	17	8	17	9
93 Undervisning, helse- og andre sosialtjenester	500	374	513	383	517	386	528	395
Av dette								
931 Undervisning	156	94	156	93	157	92	161	97
933 Helse- og veterinærtjenester	218	180	209	173	206	171	204	167
934 Sosial omsorg og velferdsarbeid	100	89	119	105	123	108	133	117
94 Kulturell tjenesteyting, underholdning og sport	34	17	37	18	37	17	37	18
95 Personlig tjenesteyting	56	31	53	28	54	30	53	29
Av dette								
951 Reparasjon av kjøretøyer, husholdningsapparater og varer for personlig bruk ...	22	2	21	2	20	1	20	2
953 Lønt husarbeid	11	11	10	10	11	11	9	9
00 Uoppgitt	4	1	4	1	4	1	4	1

1) For English translation of industry, see Annex 3.

Tabell 36. Sysselsatte lønnstakere etter næringshovedgruppe. Årsgjennomsnitt. 1989-1994. 1 000 Salaried employees and wage earners, by major industry group. Annual average. 1989-1994. 1 000

Nr. Næring No. Industry	1989	1990	1991	1992	1993	1994
1-9 I alt, medregnet uoppgitt	1812	1804	1797	1795	1799	1834
1 JORDBRUK, SKOGBRUK, FISKE OG FANGST	36	33	30	29	32	32
11 Jordbruk	20	18	16	17	18	19
12 Skogbruk	4	4	4	4	4	3
13 Fiske og fangst	12	11	10	8	9	10
2 OLJEUTVINNING OG BERGVERKSDRIFT	22	21	21	25	24	24
3 INDUSTRI	306	301	287	286	283	293
31 Produksjon av næringsmidler, drikkevarer og tobakksvarer	49	49	47	46	48	51
Av dette						
311- Produksjon av næringsmidler	44	44	41	41	42	45
32 Produksjon av tekstilvarer, bekledningsvarer, lær og lærvarer	14	13	11	11	12	12
Av dette						
321 Produksjon av tekstilvarer	9	9	7	7	8	8
322 Produksjon av klær, unntatt skotøy	4	4	3	3	3	3
33 Produksjon av trevarer	35	33	29	30	29	30
331 Produksjon av trevarer, unntatt møbler og innredninger	24	21	18	19	19	18
332 Produksjon av møbler og innredninger av tre	11	12	11	11	11	12
34 Treforedling, grafisk produksjon og forlagsvirksomhet	45	48	46	46	43	44
341 Treforedling	12	11	10	11	10	9
342 Grafisk produksjon og forlagsvirksomhet	33	37	36	35	33	35
35 Produksjon av kjemiske produkter, mineralolje-, kull-, gummi- og plastprodukter	28	25	23	24	24	24
36 Produksjon av mineralske produkter	10	10	9	8	8	8
37 Produksjon av metaller	19	18	19	17	17	17
38 Produksjon av verkstedprodukter	103	101	99	101	98	102
Av dette						
381 Produksjon av metallvarer	22	21	22	22	21	22
382 Produksjon av maskiner	40	41	37	38	39	39
383 Produksjon av elektriske apparater og materiell	19	16	16	16	15	17
384 Produksjon av transportmidler	20	21	23	23	21	22
39 Industriproduksjon ellers	3	3	3	4	4	5
4 KRAFT- OG VANNFORSYNING	22	23	21	20	22	22
5 BYGGE- OG ANLEGGSVIRKSOMHET	121	115	107	99	94	99
501 Byggevirksomhet	83	75	66	61	59	64
502 Anleggsvirksomhet	38	40	41	38	35	35
6 VAREHANDEL, HOTELL- OG RESTAURANTVIRKSOMHET .	335	326	325	325	322	321
61 Engros- og agenturhandel	121	115	118	116	108	107
62 Detaljhandel	162	159	154	155	157	156
63 Hotell- og restaurantdrift	52	52	53	55	56	58

1) For English translation, see Annex 3.

Tabell 36 (forts.). Sysselsatte lønnstakere etter næringshovedgruppe. Årsgjennomsnitt. 1989-1994. 1 000
 Salaried employees and wage earners, by major industry group. Annual average. 1989-1994.
 1 000

Nr. Næring No. Industry	1989	1990	1991	1992	1993	1994
7 TRANSPORT, LAGRING, POST OG TELEKOMMUNIKASJONER	151	145	147	143	143	149
71 Transport og lagring	104	102	98	97	99	104
Av dette						
711 Landtransport	47	45	43	43	46	50
712 Sjøtransport	28	30	29	26	25	26
72 Post og telekommunikasjoner	47	44	49	46	44	45
8 BANK- OG FINANSIERINGSVIRKSOMHET, FORSIKRINGSVIRKSOMHET, EIENDOMSDRIFT OG FORRETNINGSMESSIG TJENESTEYTING	142	139	141	139	138	145
81 Bank- og finansieringsvirksomhet	47	48	45	39	40	41
82 Forsikringsvirksomhet	15	14	15	16	15	13
83 Eiendomsdrift og forretningsmessig tjenesteyting	80	78	81	84	83	90
Av dette						
832 Forretningsmessig tjenesteyting	68	68	71	75	74	78
9 OFFENTLIG, SOSIAL OG PRIVAT TJENESTEYTING ...	676	699	718	729	741	748
Av dette						
91 Offentlig administrasjon, forsvar, politi og rettsvesen	145	147	146	144	150	148
92 Renovasjon og reingjøring	15	15	15	14	15	16
93 Undervisning, helse- og andre sosialtjenester	455	472	488	502	507	517
Av dette						
931 Undervisning	146	150	155	155	156	160
933 Helse- og veterinærtjenester	197	206	208	199	197	195
934 Sosial omsorg og velferdsarbeid	86	90	99	118	123	131
94 Kulturell tjenesteyting, underholdning og sport	23	26	29	31	31	32
95 Personlig tjenesteyting	38	39	39	37	38	35
Av dette						
951 Reparasjon av kjøretøyer, husholdningsapparater og varer for personlig bruk	18	18	18	17	16	16
953 Lønt husarbeid	6	5	7	6	7	5
0 UOPPGITT	1	1	1	1	1	1

1) For English translation, see Annex 3.

Tabell 37. Utførte timeverk (10 000) pr. uke/i uken, etter næringsområde. Årsgjennomsnitt. 1991-1994
 Number of man-hours worked (10 000) per week/in the survey week, by industry division
 Annual average. 1991-1994

Nr. No.	Næring Industry 1)	1991		1992		1993		1994	
		I alt Total	Av dette kvinner Of which females	I alt Total	Av dette kvinner Of which females	I alt Total	Av dette kvinner Of which females	I alt Total	Av dette kvinner Of which females
1-9	I alt, medregnet uoppgitt ..	6247	2312	6224	2321	6255	2345	6362	2403
1	JORDBRUK, SKOGBRUK, FISKE OG FANGST	474	85	439	83	444	81	433	76
11	Jordbruk	387	81	361	79	361	76	346	71
12	Skogbruk	22	1	18	-	19	1	18	1
13	Fiske og fangst	65	3	60	3	63	4	69	4
2	OLJEUTVINNING OG BERGVERKS-DRIFT	71	12	88	16	86	14	89	16
3	INDUSTRI	938	200	939	198	944	207	977	212
31	Produksjon av næringsmidler, drikkevarer og tobakksvarer	150	46	143	43	155	50	164	52
32	Produksjon av tekstilvarer, bekleddingsvarer, lær og lærvarer	35	23	36	26	38	23	39	22
33	Produksjon av trevarer	98	18	103	17	101	19	108	22
34	Treforedling, grafisk produksjon og forlagsvirksomhet	137	38	133	34	129	34	131	35
35	Produksjon av kjemiske produkter, mineralolje-, kull-, gummi- og plastprodukter ...	76	16	76	18	78	17	76	19
36	Produksjon av mineralske produkter	30	6	28	5	28	5	30	5
37	Produksjon av metaller	58	9	56	6	55	6	57	6
38	Produksjon av verkstedprodukter	342	41	347	44	342	47	356	44
4	KRAFT- OG VANNFORSYNING	65	11	64	10	71	10	72	12
5	BYGGE- OG ANLEGGSVIRKSOMHET	436	24	410	25	398	21	417	20
6	VAREHANDEL, HOTELL- OG RESTAURANTVIRKSOMHET	1076	477	1082	477	1070	468	1051	458
61	Engros- og agenturhandel ...	426	102	418	99	394	93	392	88
62	Detaljhandel	488	278	494	276	504	273	488	273
63	Hotell- og restaurantdrift .	162	96	171	102	172	102	172	97
7	TRANSPORT, LAGRING, POST OG TELEKOMMUNIKASJONER	542	128	526	126	530	122	554	129
71	Transport og lagring	406	67	395	65	403	63	426	69
72	Post og telekommunikasjoner .	136	61	131	62	128	59	128	60
8	BANK- OG FINANSIERINGSVIRKSOMHET, FORSIKRINGSVIRKSOMHET, EIENDOMSDRIFT OG FORRETNINGSMESSIG TJENESTEYTING	511	188	508	181	514	182	531	192
81	Bank- og finansieringsvirksomhet	140	75	121	62	130	65	133	66
82	Forsikringsvirksomhet	52	20	56	24	51	22	45	20
83	Eiendomsdrift og forretningsmessig tjenesteyting ...	319	93	331	95	333	95	353	106
9	OFFENTLIG, SOSIAL OG PRIVAT TJENESTEYTING	2118	1183	2152	1203	2185	1238	2223	1286
91	Av dette Offentlig administrasjon, forsvar, politi og rettsvesen	479	143	482	149	495	159	485	164
92	Renovasjon og reingjøring ..	42	13	42	15	44	17	48	19
93	Undervisning, helse- og andre sosialtjenester	1320	898	1354	920	1367	936	1412	979
931	Av dette Undervisning	422	224	428	228	432	232	452	253
933	Helse- og veterinærtjenester	566	431	544	416	535	415	531	406
934	Sosial omsorg og velferdsarbeid	239	210	281	240	296	250	331	282
94	Kulturell tjenesteyting, underholdning og sport	103	44	112	46	115	48	112	48
95	Personlig tjenesteyting	172	84	159	72	163	78	163	76
00	Uoppgitt	17	4	15	3	13	3	14	3

Tabell 38. Faktisk arbeidstid pr. uke/i uken i de enkelte næringsområder. Årsgjennomsnitt. 1991-1994
Actual working hours per week/in the survey week, by industry division. Annual average 1991-1994

Nr. Næring No. Industry 1)	1991			1992			1993			1994		
	I alt Total	Menn Males	Kvinner Females	I alt Total	Menn Males	Kvinner Females	I alt Total	Menn Males	Kvinner Females	I alt Total	Menn Males	Kvinner Females
1-9 Alle næringer, medregnet uoppgitt All industries, including unspecified	35,8	40,3	30,0	35,6	40,0	30,0	35,6	40,0	30,2	35,7	40,0	30,3
1 JORDBRUK, SKOGBRUK												
FISKE OG FANGST	42,0	46,1	30,1	41,5	45,3	30,7	42,0	46,5	29,4	41,7	45,6	29,8
11 Jordbruk	41,2	46,1	30,0	41,0	45,4	30,7	41,1	46,2	29,4	40,5	44,8	29,8
12 Skogbruk	36,8	37,0	30,5	33,3	33,8	21,9	36,7	37,6	27,8	37,5	38,1	28,0
13 Fiske og fangst	49,2	50,3	33,9	48,4	50,0	32,1	50,1	52,0	31,6	49,7	51,6	30,1
2 OLJEUTVINNING OG BERGVERKSDRIFT	42,4	43,7	36,9	42,2	43,8	36,3	43,5	45,2	36,1	43,9	45,7	36,9
3 INDUSTRI	37,0	38,9	31,1	37,0	38,7	31,6	36,9	38,5	32,1	37,1	38,8	31,8
Av dette												
31 Produksjon av næringsmidler, drikkevarer og tobakksvarer	37,0	39,9	31,6	35,8	38,8	30,3	36,8	39,8	31,7	36,3	39,0	31,6
32 Produksjon av tekstilvarer, bekledningsvarer, lær og lærvarer	34,7	41,1	31,9	35,3	39,1	34,1	34,9	37,7	33,1	35,2	37,7	33,6
33 Produksjon av trevarer	36,5	38,7	28,8	37,2	39,0	30,1	36,8	38,9	29,6	37,7	39,5	32,0
34 Treforedling, grafisk produksjon og forlagsvirksomhet	33,5	35,1	29,8	33,4	35,1	29,2	32,9	33,6	31,2	32,9	34,4	29,5
35 Produksjon av kjemiske produkter, mineralolje-, kull-, gummi- og plastprodukter	38,3	40,0	33,0	37,0	39,0	31,7	37,1	38,9	31,8	37,8	39,4	33,7
36 Produksjon av mineralske produkter	35,3	37,5	28,4	36,3	38,2	29,9	38,0	38,8	34,7	39,7	40,5	35,9
37 Produksjon av metaller	36,8	37,8	32,6	37,6	38,3	32,2	36,4	36,8	33,4	37,6	37,9	35,0
38 Produksjon av verkstedprodukter	38,9	40,1	31,8	39,1	39,9	34,1	39,0	40,0	33,7	38,8	40,1	31,4
4 KRAFT- OG VANNFORSYNING	36,1	37,8	29,4	36,5	37,9	30,4	36,8	37,6	32,6	36,6	38,1	30,5
5 BYGGE- OG ANLEGGSVIRKSOMHET	39,3	40,3	26,9	38,7	39,6	28,4	39,3	40,2	27,8	39,6	40,5	27,5
6 VAREHANDEL, HOTELL- OG RESTAURANTVIRKSOMHET .	34,5	40,6	29,1	34,6	40,2	29,3	34,4	40,3	29,0	34,0	39,7	28,6
61 Engros- og agenturhandel	39,0	41,6	32,6	39,1	41,6	32,7	39,0	41,7	32,2	39,0	41,3	32,7
62 Detaljhandel	31,8	39,7	27,7	32,0	38,8	28,1	32,0	38,7	28,0	31,5	38,1	27,7
63 Hotell- og restaurantdrift	33,0	39,0	30,0	32,8	38,4	29,9	32,5	39,4	29,1	31,7	38,0	28,1

1) For English translation of industry, see Annex 3.

Tabell 38 (forts.) Faktisk arbeidstid pr. uke/i uken i de enkelte næringsområder. Årsgjennomsnitt. 1991-1994
 Actual working hours per week/in the survey week, by industry division. Annual average. 1991-1994

Nr. Næring No. Industry 1)	1991			1992			1993			1994		
	I alt Total	Menn Males	Kvinner Females	I alt Total	Menn Males	Kvinner Females	I alt Total	Menn Males	Kvinner Females	I alt Total	Menn Males	Kvinner Females
7 TRANSPORT, LAGRING, POST OG TELEKOMMUNI- KASJONER	39,3	42,3	31,9	38,9	42,1	31,3	39,0	42,0	31,6	39,3	42,2	31,9
71 Transport og lagring .	41,7	43,8	33,7	41,3	43,5	32,7	41,1	43,1	33,2	41,6	43,6	33,7
72 Post og telekommuni- kasjoner	33,6	37,0	30,2	33,1	36,6	29,9	33,7	37,4	30,1	33,1	36,3	30,1
8 BANK- OG FINANSIER- INGVIRKSOMHET, FOR- SIKRINGSVIRKSOMHET, EIENDOMSDRIFT OG FOR- RETNINGSMESSIG TJENESTEYTING	37,7	41,0	33,2	37,7	41,3	32,5	37,7	41,0	32,9	37,3	40,4	32,9
81 Bank- og finansier- ingsvirksomhet	36,4	39,3	34,2	35,8	38,7	33,4	36,4	40,0	33,5	36,2	39,6	33,3
82 Forsikringsvirksomhet	37,5	41,3	32,5	37,7	41,4	33,8	38,0	40,5	35,1	37,4	39,6	34,8
83 Eiendomsdrift og for- retningsmessig tjenesteyting	38,4	41,5	32,5	38,4	42,0	31,6	38,2	41,4	32,0	37,8	40,7	32,3
9 OFFENTLIG, SOSIAL OG PRIVAT TJENESTEYTING . Av dette	32,9	38,3	29,5	32,8	38,0	29,5	32,8	37,8	29,8	33,0	37,9	30,1
91 Offentlig administra- sjon, forsvar, politi og rettsvesen	36,5	38,6	32,4	36,9	38,8	33,2	36,5	38,5	33,0	36,6	38,7	33,0
92 Renovasjon og rein- gjøring	29,4	35,7	21,3	30,0	36,7	22,6	29,4	34,4	23,7	31,2	36,9	25,2
93 Undervisning, helse- og andre sosial- tjenester	31,6	38,2	29,2	31,5	37,5	29,2	31,7	37,4	29,6	31,9	37,5	29,9
94 Kulturell tjeneste- yting, underholdning og sport	33,4	37,3	29,3	33,4	37,7	28,8	34,0	37,2	30,2	33,3	36,4	30,0
95 Personlig tjeneste- yting	34,3	39,2	30,3	33,6	38,4	29,1	33,0	38,1	28,8	33,9	39,3	29,2

1) For English translation of industry, see Annex 3.

Tabell 39. Sysselsatte og utførte timeverk i skjermede og konkurranseutsatte næringer, i alt og prosent. Årsgjennomsnitt. 1980-1994 Employed persons and number of man-hours worked in sheltered and competing industries, total and per cent. Annual average. 1980-1994

År Year	Sysselsatte i alt medregnet uoppgitt Employed persons, total, including unspecified	Utførte timeverk i alt, medregnet uoppgitt Number of man-hours worked, total, including unspecified	Skjermede næringer Sheltered industries		Konkurranseutsatte næringer Competing industries	
	1000	10000	Syssel- satte Employed persons	Utførte timeverk Number of man-hours worked	Syssel- satte	Utførte timeverk
I alt Total						
1980	1908	6263	1547	5006	357	1249
1981	1935	6341	1573	5081	357	1245
1982	1943	6338	1592	5126	349	1208
1983	1945	6311	1622	5194	321	1110
1984	1970	6398	1640	5246	325	1140
1985	2014	6593	1683	5430	326	1148
1986 1)	2086	6840	1742	5629	339	1204
1987	2126	6923	1787	5756	334	1166
1988 1)	2114	6667	1788	5588	320	1076
1989 1)	2049	6559	1737	5476	304	1054
1990 1)	2030	6369	1737	5366	288	984
1991	2010	6247	1734	5316	271	914
1992	2004	6224	1724	5278	275	929
1993	2004	6255	1729	5317	271	923
1994	2035	6362	1754	5398	276	948
			Prosent	Per cent		
1980 = 100						
1980	100	100	100	100	100	100
1981	102	101	102	101	100	100
1982	102	101	103	102	98	97
1983	102	101	105	104	90	89
1984	103	102	106	105	91	91
1985	106	105	109	108	91	92
1986 1)	110	109	113	112	95	96
1987	112	111	116	115	94	93
1988 1)	111	107	117	113	89	86
1989 1)	108	105	112	109	85	84
1990 1)	106	102	112	107	81	79
1991	105	100	112	106	76	73
1992	105	99	111	105	77	74
1993	105	100	112	106	76	74
1994	107	102	113	108	77	76

1) Brudd i tidsserien, se pkt. 2.6 i tekstdelen.

1) Break in the time-series, see item 2.6 in the text.

Tabell 40. Sysselsatte i alt og sysselsatte kvinner, etter alder og næring. Årsgjennomsnitt. 1993 og 1994. 1 000

Nr. Næring	I alt Total		Alder							
			16-19		20-24		25-29		30-39	
			1993	1994	1993	1994	1993	1994	1993	1994
1-9 I alt, medregnet uoppgitt	2004	2035	68	68	199	195	250	253	528	528
Av dette Of which										
Kvinner Females ..	918	932	33	34	92	90	115	117	240	245
1 Jordbruk, skogbruk, fiske og fangst	111	107	7	8	9	9	9	8	23	23
Av dette										
Kvinner	29	27	2	2	2	2	2	2	7	6
2 Oljeutvinning og bergverksdrift	25	24	-	-	1	1	3	2	9	8
Av dette										
Kvinner	5	6	-	-	-	1	1	1	2	3
3 Industri	292	303	10	10	26	29	42	42	76	74
Av dette										
Kvinner	76	79	3	3	7	8	11	11	19	19
4 Kraft og vannforsyning	22	22	-	-	1	1	2	2	5	6
Av dette										
Kvinner	4	4	-	-	-	-	1	1	1	1
5 Bygge- og anleggsvirksomhet	116	119	3	2	12	11	17	19	33	32
Av dette										
Kvinner	9	8	1	1	1	1	1	1	2	2
6 Varehandel, hotell- og restaurantvirksomhet	349	348	26	25	53	54	46	49	80	79
Av dette										
Kvinner	186	185	16	16	34	34	24	25	36	36
7 Transport, lagring, post og telekommunikasjoner	158	165	2	3	10	11	19	20	50	52
Av dette										
Kvinner	47	48	1	1	3	4	6	7	15	16
8 Bank- og finansieringsvirksomhet, forsikringsvirksomhet, eiendomsdrift og forretningsmessig tjenesteyting	153	160	2	2	7	7	21	22	51	51
Av dette										
Kvinner	65	68	1	1	4	3	11	11	23	23
9 Offentlig, sosial og privat tjenesteyting .	775	784	17	17	79	72	89	89	200	203
Av dette										
Kvinner	497	508	10	10	40	38	57	58	135	140

Employed persons, total and employed females, by age and major industry division. Annual average.
1993 and 1994 1 000

Age												No. Indu- stry 1)
40-49		50-54		55-59		60-66		67-69		70-74		
1993	1994	1993	1994	1993	1994	1993	1994	1993	1994	1993	1994	
509	524	178	194	125	131	124	119	15	14	10	9	1-9
235	238	84	89	55	60	55	52	6	5	4	3	
25	24	11	11	8	8	11	11	3	3	3	3	1
7	6	4	3	2	2	3	3	1	1	1	1	
8	8	2	2	1	1	1	1	-	-	-	-	2
1	1	-	-	-	-	-	-	-	-	-	-	
70	76	28	31	20	20	19	19	1	1	1	1	3
19	21	7	8	5	5	5	5	-	-	-	-	
7	8	2	2	2	1	2	2	-	-	-	-	4
1	1	-	-	-	-	-	-	-	-	-	-	
30	31	9	11	6	6	6	6	-	-	-	-	5
2	2	1	1	-	-	-	-	-	-	-	-	
76	73	26	29	20	18	18	17	2	2	2	2	6
37	34	16	16	11	11	9	9	1	1	1	1	
39	43	16	16	11	11	9	7	1	1	-	-	7
12	12	4	4	3	3	2	2	-	-	-	-	
42	43	12	15	8	10	7	8	1	1	1	1	8
16	17	5	6	3	4	3	2	-	-	-	-	
211	217	72	77	49	54	49	47	6	5	3	3	9
140	143	47	50	31	34	32	30	3	3	2	1	

1) For English translation of industry, see Annex 3.

Tabell 41. Sysselsatte i alt og sysselsatte kvinner, etter næring. Region. Årsgjennomsnitt. 1993 og 1994. 1 000

Nr.	Næring	Region									
		I alt Total		Akershus		Oslo		Hedmark/ Oppland		Buskerud/ Telemark	
		1993	1994	1993	1994	1993	1994	1993	1994	1993	1994
1-9	I alt, medregnet uoppgitt	2004	2035	220	226	236	238	164	169	176	178
	Av dette Of which Kvinner Females	918	932	103	105	112	113	75	77	80	81
1	Jordbruk, skogbruk, fiske og fangst	111	107	5	4	1	-	16	17	8	7
	Av dette Kvinner	29	27	2	1	-	-	4	5	2	2
2	Oljeutvinning og bergverksdrift Av dette	25	24	1	2	1	1	-	-	1	1
	Kvinner	5	6	-	1	-	-	-	-	-	-
3	Industri	292	303	22	25	23	23	27	28	34	34
	Av dette Kvinner	76	79	6	7	7	8	7	7	8	8
4	Kraft- og vannforsyning	22	22	2	2	2	1	2	2	2	2
	Av dette Kvinner	4	4	-	-	-	-	-	-	-	-
5	Bygge- og anleggsvirksomhet ... Av dette	116	119	11	11	9	9	10	12	10	10
	Kvinner	8	8	1	1	1	1	-	-	-	1
6	Varehandel, hotell- og restaurantvirksomhet	349	348	48	48	46	44	27	26	30	31
	Av dette Kvinner	185	185	22	22	21	19	15	15	16	16
7	Transport, lagring, post og telekommunikasjoner	158	165	17	19	20	21	12	12	13	13
	Av dette Kvinner	47	48	6	6	6	7	4	4	5	4
8	Bank- og finansieringsvirksomhet, forsikringsvirksomhet, eiendoms- drift og forretningsmessig tjenesteyting	153	160	27	25	34	38	6	7	12	13
	Av dette Kvinner	66	68	11	10	15	16	3	3	5	6
9	Offentlig, sosial og privat tjenesteyting	775	784	86	89	100	99	63	65	65	65
	Av dette Kvinner	498	508	54	56	61	62	42	43	43	44

Employed persons, total and employed females, by major industry division. Region.
Annual average. 1993 and 1994. 1 000

Region

Østfold/ Vestfold		Aust-Agder/ Vest-Agder/ Rogaland		Hordaland/ Sogn og Fjordane		Møre og Romsdal		Sør-og Nord-Trøn- delag		Nordland		Troms/ Finnmark		No. Indu-1) stry 1)
1993	1994	1993	1994	1993	1994	1993	1994	1993	1994	1993	1994	1993	1994	
193	192	276	282	248	256	108	105	174	176	104	106	104	106	1-9
89	87	124	127	114	118	46	46	81	82	47	48	47	48	
7	6	14	13	18	17	10	10	14	14	11	10	5	6	1
2	2	5	4	5	5	2	2	4	4	2	2	1	1	
1	1	11	10	4	4	-	-	-	-	1	1	3	3	2
-	-	3	3	1	1	-	-	-	-	-	-	-	-	
38	36	51	52	34	39	22	22	22	23	10	11	8	9	3
10	9	11	12	9	10	6	6	5	5	3	3	3	3	
2	3	2	2	3	4	1	1	2	2	2	2	1	1	4
-	1	-	-	1	1	-	-	-	-	-	-	-	-	
13	14	17	19	17	16	5	6	10	10	7	7	7	5	5
1	1	1	1	1	1	-	-	1	1	-	-	-	-	
36	35	47	47	38	40	16	14	31	32	16	16	15	15	6
20	19	27	27	21	23	9	8	17	19	9	9	8	8	
14	14	20	21	20	20	10	9	13	14	9	11	10	11	7
4	3	6	7	5	6	2	2	4	4	3	3	3	3	8
12	13	19	20	16	17	6	5	10	11	6	6	6	6	
5	6	8	8	7	7	2	2	4	4	3	3	3	2	
70	69	93	97	99	99	38	37	72	71	42	43	48	49	9
47	47	63	65	63	64	25	24	46	45	26	27	29	30	

For English translation of industry, see Annex 3.

Tabell 42. Sysselsatte etter næring. Prosent. Region. Årsgjennomsnitt.
1993 og 1994. 1 000

Nr.	Næring	Region									
		Hele landet The whole Country		Akershus		Oslo		Hedmark/ Oppland		Buskerud/ Telemark	
		1993	1994	1993	1994	1993	1994	1993	1994	1993	1994
1-9	I alt, medregnet uoppgitt	100	100	100	100	100	100	100	100	100	100
1	Jordbruk, skogbruk, fiske og fangs	5	5	2	2	-	-	10	10	4	4
2	Oljeutvinning og bergverksdrift ..	1	1	1	1	1	-	-	-	1	1
3	Industri	15	15	10	11	10	10	17	17	19	19
4	Kraft og vannforsyning	1	1	1	1	1	1	1	1	1	1
5	Bygge- og anleggsvirksomhet	6	6	5	5	4	4	6	7	6	6
6	Varehandel, hotell- og restaurant- virksomhet	17	17	22	21	20	19	16	15	17	17
7	Transport, lagring, post og tele- kommunikasjoner	8	8	8	8	8	9	7	7	7	7
8	Bank- og finansieringsvirksomhet, sikringsvirksomhet, eiendomsdrift forretningsmessig tjenesteyting ..	8	8	12	11	15	16	4	4	7	7
9	Offentlig, sosial og privat tjenes- yting	39	39	39	40	42	42	38	39	37	37

Employed persons by major industry division in the various regions. Per cent. Annual average. 1993 and 1994

Region														
Østfold/ Vestfold		Aust-Agder/ Vest-Agder/ Rogaland		Hordaland/ Sogn og Fjordane		Møre og Romsdal		Sør-og Nord-Trøn- delag		Nordland		Troms/ Finmark		No. Indu- stry 1)
1993	1994	1993	1994	1993	1994	1993	1994	1993	1994	1993	1994	1993	1994	
100	100	100	100	100	100	100	100	100	100	100	100	100	100	1-9
4	3	5	5	7	7	9	10	8	8	11	10	5	6	1
1	1	4	4	2	2	-	-	-	-	1	1	3	3	2
20	19	19	18	14	15	20	21	13	13	9	10	8	9	3
1	1	1	1	1	1	1	1	1	1	2	2	1	1	4
7	7	6	7	7	6	5	5	6	6	7	7	7	5	5
19	18	17	17	15	16	15	13	18	18	15	15	15	14	6
7	7	7	7	8	8	9	9	7	8	9	10	10	11	7
6	7	7	7	7	7	5	5	6	6	6	5	6	6	8
36	36	34	35	40	39	35	35	41	40	41	40	47	46	9

1) For English translation of in industry, see Annex 3.

Tabell 43. Sysselsatte etter utdanningsnivå og næring. Årsgjennomsnitt. 1993 og 1994. 1 000 Employed persons by level of education and major industry division. Annual average. 1993 and 1994. 1 000

Nr. Næring No. Industry 1)	Utdanningsnivå				Level of education							
	Nivåer i alt medregnet uoppgitt Levels, total, including unspecified		Ungdoms-skolenivå Primary school level		Videregående(1 år) Secondary school level I		Videregående(2-3 år) Secondary school level II		Universitets- og høghskolenivå (1-4 år) University level (1-4 years)		Universitets- og høghskolenivå (5 år og over) University level (5 years and more)	
	1993	1994	1993	1994	1993	1994	1993	1994	1993	1994	1993	1994
1-9 I alt, medregnet uoppgitt Total, including unspecified ...	2004	2035	317	306	502	489	627	643	448	471	95	108
1 Jordbruk, skogbruk, fiske og fangst	111	107	33	33	34	31	35	36	5	5	1	1
2-4 Oljeutvinning, bergverksdrift, industri, kraft- og vannforsyning	339	349	71	70	91	91	118	124	44	48	12	13
5 Bygge- og anleggsvirksomhet	116	119	26	24	31	33	49	51	9	9	1	1
6 Varehandel, hotell- og restaurantvirksomhet ..	349	348	67	60	102	99	122	125	52	56	4	4
7 Transport, lagring, post og telekommunikasjoner	158	165	31	31	46	46	55	61	20	22	3	3
8 Bank og finansiering, forsikring, eiendomsdrift og forretningsmessig tjenesteyting	153	160	8	9	22	23	49	49	56	61	16	17
9 Offentlig, sosial og privat tjenesteyting ..	775	784	79	78	174	166	198	198	262	269	58	68

1) For English translation of industry, see Annex 3.

Tabell 44. Sysselsatte i offentlig og privat virksomhet 1) etter enkelte næringer. Årsgjennomsnitt 1989-1994. 1 000 og prosent. Employed persons in public and private sector 1) by some industry division. Annual average 1989-1994. 1 000 and per cent

Næring og virksomhet Industry 2) and sector	1989	1990	1991	1992	1993	1994
1 000						
I alt, medregnet uoppgitt including unspecified	2 049	2 030	2 010	2 004	2 004	2 035
Privat virksomhet sector	1 359	1 331	1 303	1 298	1 292	1 317
Offentlig virksomhet sector	678	690	700	700	705	712
Statlig ansatte Central	228	233	236	231	232	230
Av dette:						
7. Transport, lagring, post og telekommunikasjoner .	64	60	63	60	58	59
91. Statlig administrasjon, forsvar, politi og rettsvesen	105	111	110	108	108	105
Fylkeskommunalt ansatte County	127	131	121	118	122	118
Av dette:						
933. Helse- og veterinær- tjenester	80	83	74	73	72	70
Kommunalt ansatte Local	323	325	342	350	352	364
Av dette:						
931. Undervisning	86	84	88	89	87	90
933. Helse- og veterinær- tjenester	89	94	104	97	92	94
934. Sosiale tjenester og velferdsarbeid	68	71	75	92	94	100
Prosent Per cent						
Privat virksomhet	66,3	65,6	64,8	64,7	64,5	64,7
Offentlig virksomhet	33,1	34,0	34,8	34,9	35,2	35,0
Statlig ansatte	11,1	11,5	11,8	11,5	11,6	11,3
Av dette:						
7. Transport, lagring, post og telekommunikasjoner .	3,1	3,0	3,1	3,0	2,9	2,9
91. Statlig administrasjon, forsvar, politi og rettsvesen	5,1	5,5	5,5	5,4	5,4	5,2
Fylkeskommunalt ansatte	6,2	6,5	6,0	5,9	6,1	5,8
Av dette:						
933. Helse- og veterinær- tjenester	3,9	4,1	3,7	3,6	3,6	3,5
Kommunalt ansatte	15,8	16,0	17,0	17,5	17,5	17,9
Av dette:						
931. Undervisning	4,2	4,2	4,4	4,4	4,3	4,4
933. Helse- og veterinær- tjenester	4,4	4,6	5,2	4,8	4,6	4,6
934. Sosiale tjenester og velferdsarbeid	3,3	3,5	3,8	4,6	4,7	4,9

1) For definisjon av offentlig og privat virksomhet, se punkt 2.10 i tekstdelen. Definition of public and private sector, see item 2.10 in the text.

2) For English translation of industry, see Annex 3.

Tabell 45. Sysselsatte i offentlig og privat virksomhet etter alder og kjønn. Årsgjennomsnitt 1989-1994. 1 000 og prosent Employed persons in public and private sector by age and sex. Annual average. 1989-1994. 1 000 and per cent

Offentlig og privat virksomhet 1)		1989	1990	1991	1992	1993	1994
Public and private sector 1)							
1 000							
Offentlig virksomhet Public sector							
16-74 år	I alt Total	678	690	700	700	705	712
	Menn Males	275	277	278	277	280	274
	Kvinner Females ...	403	413	421	423	425	438
16-24 år	I alt	82	81	81	78	72	66
	Menn	46	46	44	43	41	37
	Kvinner	36	35	37	35	31	29
25-54 år	I alt	485	499	509	514	526	541
	Menn	181	185	190	191	194	194
	Kvinner	304	314	319	323	332	347
55-74 år	I alt	111	110	110	108	107	104
	Menn	48	46	44	44	45	42
	Kvinner	63	64	66	65	62	62
Privat virksomhet Private sector							
16-74 år	I alt	1 359	1 331	1 303	1 298	1 292	1 317
	Menn	851	831	811	808	801	823
	Kvinner	508	501	492	490	492	493
16-24 år	I alt	246	233	209	199	193	195
	Menn	129	122	108	104	100	101
	Kvinner	118	111	101	95	94	95
25-54 år	I alt	917	913	918	928	934	953
	Menn	592	587	587	591	593	612
	Kvinner	325	326	331	337	341	341
55-74 år	I alt	195	186	175	170	165	168
	Menn	131	123	116	112	108	110
	Kvinner	65	64	59	58	57	58
Prosent Per cent							
Offentlig virksomhet Public sector							
16-74 år	I alt	33,1	34,0	34,8	34,9	35,2	35,0
	Menn	13,4	13,6	13,8	13,8	14,0	13,5
	Kvinner	19,7	20,3	21,0	21,1	21,2	21,5
16-24 år	I alt	4,0	4,0	4,0	3,9	3,6	3,3
	Menn	2,2	2,3	2,2	2,1	2,1	1,8
	Kvinner	1,7	1,7	1,8	1,8	1,5	1,4
25-54 år	I alt	23,7	24,6	25,3	25,6	26,2	26,6
	Menn	8,8	9,1	9,5	9,5	9,7	9,5
	Kvinner	14,8	15,5	15,9	16,1	16,5	17,1
55-74 år	I alt	5,4	5,4	5,4	5,4	5,3	5,1
	Menn	2,3	2,3	2,2	2,2	2,2	2,1
	Kvinner	3,1	3,2	3,3	3,2	3,1	3,0
Privat virksomhet Private sector							
16-74 år	I alt	66,3	65,6	64,8	64,7	64,5	64,7
	Menn	41,6	40,9	40,4	40,3	39,9	40,5
	Kvinner	24,8	24,7	24,5	24,5	24,5	24,2
16-24 år	I alt	12,0	11,5	10,4	9,9	9,6	9,6
	Menn	6,3	6,0	5,4	5,2	5,0	5,0
	Kvinner	5,7	5,5	5,0	4,8	4,7	4,6
25-54 år	I alt	44,8	45,0	45,7	46,3	46,6	46,8
	Menn	28,9	28,9	29,2	29,5	29,6	30,1
	Kvinner	15,9	16,1	16,5	16,8	17,0	16,7
55-74 år	I alt	9,5	9,2	8,7	8,5	8,2	8,3
	Menn	6,4	6,0	5,8	5,6	5,4	5,4
	Kvinner	3,2	3,1	3,0	2,9	2,8	2,9

1) Se note 1, tabell 44. 1) See note 1, table 44.

Tabell 46. Sysselsatte etter autoritet i yrket, kjønn og yrke. Årsgjennomsnitt. 1993 og 1994.
1 000 Employed persons by authority of occupation, sex and occupation. Annual
average. 1993 and 1994. 1 000

Nr. Yrke No. Occupation 1)	I alt Total		Lederyrke Leading profession		Ikke lederyrke Non-leading profession	
	1993	1994	1993	1994	1993	1994
0-X I ALT TOTAL	2004	2035	392	414	1612	1621
0 Teknisk, vitenskapelig, humanistisk og kunstnerisk arbeid	513	533	72	81	441	452
1 Administrasjons- og forvaltningsarbeid, bedrifts- og organisasjonsledelse	136	143	97	103	39	40
2 Kontorarbeid	206	201	12	12	194	190
3 Handelsarbeid	213	211	65	67	149	144
4 Jordbruks-, skogbruks- og fiskearbeid	111	106	63	61	49	45
5 Gruve- og sprengingsarbeid,						
7-8 industri-, bygge- og anleggsarbeid ...	385	385	36	35	349	351
6 Transport- og kommunikasjonsarbeid ...	123	129	20	23	103	107
9 Servicearbeid	276	286	20	25	256	262
A Militært arbeid	34	32	8	8	27	24
X Uoppgitt	7	7	-	-	7	7
0-X MENN MALES	1086	1102	300	315	786	787
0 Teknisk, vitenskapelig, humanistisk og kunstnerisk arbeid	218	224	46	50	172	174
1 Administrasjons- og forvaltningsarbeid, bedrifts- og organisasjonsledelse	94	100	79	85	15	15
2 Kontorarbeid	44	44	9	8	35	35
3 Handelsarbeid	105	103	46	47	59	56
4 Jordbruks-, skogbruks- og fiskearbeid	83	81	51	50	32	31
5 Gruve- og sprengingsarbeid,						
7-8 industri-, bygge- og anleggsarbeid ...	337	340	35	33	303	306
6 Transport- og kommunikasjonsarbeid ...	92	96	17	19	75	77
9 Servicearbeid	74	80	11	14	63	65
A Militært arbeid	34	31	7	8	26	23
X Uoppgitt	5	5	-	-	5	5
0-X KVINNER FEMALEs	918	932	92	99	826	833
0 Teknisk, vitenskapelig, humanistisk og kunstnerisk arbeid	295	309	26	31	269	279
1 Administrasjons- og forvaltningsarbeid, bedrifts- og organisasjonsledelse	42	43	17	17	24	26
2 Kontorarbeid	162	158	4	3	159	154
3 Handelsarbeid	108	109	19	21	90	88
4 Jordbruks-, skogbruks- og fiskearbeid	29	25	12	12	16	14
5 Gruve- og sprengingsarbeid,						
7-8 industri-, bygge- og anleggsarbeid ...	47	46	1	1	46	45
6 Transport- og kommunikasjonsarbeid ...	31	34	3	4	28	30
9 Servicearbeid	202	207	9	10	193	196
A Militært arbeid	-	1	-	-	-	1
X Uoppgitt	1	2	-	-	1	2

1) For English translation of occupation, see table 47.

Tabell 47. Sysselsatte i alt og sysselsatte kvinner, etter yrke. Årsgjennomsnitt. 1991-1994. 1 000
 Employed persons, total and employed females, by occupation. Annual average. 1991-1994
 1 000

Nr. Yrke No. Occupation	1991		1992		1993		1994	
	I alt Total	Av dette kvinner Of which females	I alt Total	Av dette kvinner Of which females	I alt Total	Av dette kvinner Of which females	I alt Total	Av dette kvinner Of which females
0-X I alt Total	2010	914	2004	914	2004	918	2035	932
0 TEKNISK, VITENSKAPELIG, HUMANISTISK OG KUNSTNERISK ARBEID TECHNICAL, PHYSICAL SCIENCE, HUMANISTIC AND ARTISTIC WORK	494	284	504	289	513	295	533	309
Av dette Of which								
00 Teknisk arbeid Technical work	70	7	71	7	79	8	80	9
01 Kjemiker- og fysikerarbeid Chemical and physical work	13	7	14	8	14	9	14	9
03 Medisinsk arbeid Medical work	16	4	15	4	14	3	15	4
04 Sykepleie- og annet pleie- arbeid Nursing work	131	122	134	123	133	124	136	125
05 Annet syke- og helseverns- arbeid Other professional health and medical work	26	21	24	19	20	16	20	16
06 Pedagogisk arbeid Teaching work	130	76	131	77	135	81	140	85
08 Juridisk arbeid Juridical work	6	1	7	2	6	1	7	2
09 Kunstnerisk og litterært arbeid Literary and artistic work	20	7	20	8	22	9	23	10
1 ADMINISTRASJONS- OG FORVALT- NING SARBEID, BEDRIFTS- OG ORGANISASJONSLEDELSE ADMI- NISTRATIVE EXECUTIVE WORK	134	36	140	41	136	42	143	43
10 Offentlig administrasjons- og forvaltningsarbeid Pub- lic administration	47	21	53	26	52	26	54	26
11 Bedrifts- og organisasjons- ledelse Other administra- tive work	87	15	87	15	84	16	89	17
2 KONTORARBEID CLERICAL WORK	209	164	207	162	206	162	201	158
20 Bokførings- og kassearbeid Book-keeping and cashier work .	50	39	52	41	50	38	49	37
21 Stenografi- og maskinskriv- ingsarbeid Stenography and typing	30	30	30	29	33	32	32	32
29 Annet kontorarbeid Other clerical work	129	95	125	92	124	92	120	89
3 HANDELSARBEID SALES WORK	210	111	209	107	213	108	211	109
Av dette Of which								
30 Grossister og detaljister Working proprietors	19	7	17	5	18	7	18	7
32 Handelsreisende og agentur- arbeid Commercial travel- lers and agents	6	1	7	1	5	1	4	1
33 Handelsarbeid fra kontor og detaljhandelsarbeid Other sales work	165	99	166	95	172	93	173	94
4 JORDBRUKS-, SKOGBRUKS- OG FISKE- ARBEID AGRICULTURE, FORESTRY, FISHING AND RELATED WORK	115	30	110	29	111	29	106	25
Av dette Of which								
40 Arbeidsledelse i jord- og skogbruk Farmers, forest owners etc.	64	14	59	13	60	13	57	12
41 Jordbruksarbeid, dyrerøkt Farm work	33	15	32	15	32	15	29	12
43 Fiske- og fangstarbeid Fishermen, whalers and sealers	14	1	14	1	15	1	16	1
44 Skogsarbeid Forestry work	5	-	5	-	5	-	4	-
5 GRUVE- OG SPRENGINGSARBEID M.M. MINING AND QUARRYING WORK	8	-	8	-	7	-	7	-

Tabell 47 (forts.) Sysselsatte i alt og sysselsatte kvinner, etter yrke. Årsgjennomsnitt. 1991-1994
 1 000 Employed persons, total and employed females, by occupation. Annual average.
 1991-1994. 1 000

Nr. Yrke No. Occupation	1991		1992		1993		1994	
	I alt Total	Av dette kvinner Of which females	I alt I alt	Av dette kvinner kvinner	I alt I alt	Av dette kvinner kvinner	I alt I alt	Av dette kvinner kvinner
6 TRANSPORT- OG KOMMUNIKASJONS- ARBEID TRANSPORT AND COMMU- NICATION WORK	135	34	130	34	123	31	129	34
Av dette Of which								
60 Skipsbefalarbeid, deks- og 61 maskinmannskapsarbeid Ship's officer work, deck and engine-room crew work	15	-	14	-	12	-	13	-
64 Vegtrafikkarbeid Road transport work	62	5	61	5	61	6	63	6
67 Post- og telekommunikasjons- arbeid Postal and telecom- munication work	32	23	30	22	27	20	29	21
68 Postalt og annet budarbeid Postal and other messenger work	9	4	9	3	8	3	7	4
7-8 INDUSTRI-, BYGGE- OG ANLEGG- ARBEID MANUFACTURING WORK ETC	384	48	382	48	378	47	378	46
Av dette Of which								
71 Tilskjærings- og sømarbeid Cutter and seam work	10	8	9	7	9	8	10	8
73 Smelteverk-, metallverk- og støperiarbeid Smelting, metal- lurgical and foundry work	9	1	9	1	10	1	10	1
75 Jern- og metallvarearbeid Iron and metal ware work	98	3	97	3	95	3	99	3
76 Elektroarbeid Electrical work	47	3	46	3	47	3	45	2
77 Trearbeid Wood work	57	2	59	2	55	2	57	2
78 Malings- og bygningsstapetse- ringsarbeid Painting and paperhanging work	13	-	12	1	11	1	11	1
79 Annet bygge- og anleggsarbeid Brick-laying and building work etc.	22	1	22	-	24	-	22	-
80 Grafisk arbeid Graphic work	13	3	13	4	13	3	13	3
82 Næringsmiddelarbeid Food industry work	22	8	21	7	21	7	22	8
83 Kjemisk prosessarbeid, tre- foredlings- og papirarbeid Chemical work	7	1	9	2	8	1	8	2
85 Annet tilvirkingsarbeid Other manufacturing work	13	2	12	3	10	3	10	2
86 Pakke- og emballeringsarbeid Packing work	9	6	10	7	10	7	10	6
87 Maskin- og motordrift Ma- chine and motorpower work	24	1	24	1	22	1	21	1
88 Laste-, losse- og lagerarbeid Dock and warehouse work	26	3	26	3	27	3	26	2
9 SERVICEARBEID SERVICE WORK	276	205	272	201	276	202	286	207
Av dette Of which								
90 Sivilt overvåkings- og tryg- gingsarbeid Public safety, prevention and protection work	23	4	24	5	23	5	24	6
91 Hotell- og restaurantarbeid, husarbeid Domestic work, doorman work etc.	100	86	101	86	103	87	105	88
92 Serveringsarbeid Serving work	26	22	28	23	31	25	31	25
93 Vaktmester- og reingjørings- arbeid Building, caretaking and cleaning work	99	72	93	66	94	66	98	69
94 Hygiene og skjønnhetspleie Hygiene and beauty treatment	16	14	14	13	15	13	16	14
A MILITÆRT ARBEID MILITARY WORK	37	1	34	1	34	-	32	1
X UOPPGITT OCCUPATION NOT SPECIFIED	8	2	7	2	7	1	7	2

Tabell 48. Sysselsatte etter kjønn og yrkesgruppe. 1) Årsgjennomsnitt. 1993 og 1994. 1 000
 Employed persons by sex and occupation. 1) Annual average. 1993 and 1994. 1 000

Nr. Yrke No. Occupation	I alt		Total		Menn		Males		Kvinner		Females	
	1993	1994	1993	1994	1993	1994	1993	1994	1993	1994	1993	1994
0-X I alt Total	2004	2035	1086	1102	918	932						
0 TEKNISK, VITENSKAPELIG, HUMANISTISK OG KUNST- NERISK ARBEID TECHNICAL, PHYSICAL SCIENCE, HUMANISTIC AND ARTISTIC WORK	513	533	218	224	295	309						
Av dette Of which												
002 Over- og avdelingsingeniører, drifts- og pro- duksjonsingeniører Chief engineers	21	23	19	21	2	2						
003 Ingeniører eller Other engineers	52	51	47	45	5	6						
013 Laboranter Laboratory assistants	8	8	1	1	7	7						
030-												
031 Leger Physicians	11	12	8	9	3	3						
041 Sykepleiere Professional nurses	49	51	4	4	45	47						
043 Pleiere i psykiisk helsevern Practical nurses in psychiatric institutions	5	6	1	1	4	5						
045 Hjelpepleiere (i sykepleien) Other practi- cal nurses	48	49	1	2	47	47						
052 Fysioterapeuter Physio- and occupational therapists	14	14	3	3	11	11						
060 Skoleledere Headmasters	10	11	7	7	4	4						
061-												
062 Professorer, dosenter og universitets- og høy- skolelærere University professors, readers and other university lectures	14	14	9	9	5	5						
063 Lektorer og adjunker Lecturers with final university degrees (secondary schools)	20	23	9	11	11	12						
064 Lærere Teachers (primary schools)	65	64	26	24	39	40						
066 Barnehagelærere Teachers (nursery schools) ..	17	17	-	-	17	17						
095 Redaktører, journalister m.fl. Editors, journalists etc.	5	7	4	5	2	2						
0X1 Revisorer Auditors	8	8	5	5	2	3						
0X2 Sosialtjenestemenn Social workers	32	35	9	10	22	25						
0X6 Personalfunksjonærer Personnel specialists ..	10	12	5	5	5	7						
1 ADMINISTRASJONS- OG FORVALTNINGSARBEID, BEDRIFTS- OG ORGANISASJONSLEDELSE ADMI- NISTRATIVE EXECUTIVE WORK	136	143	94	100	42	43						
Av dette Of which												
101- Administrasjons- og forvaltningstjenestemenn i sentral statlig administrasjon Leading administrators and other administrative governmental servants (central state admi- nistration)	12	11	7	6	5	5						
103- Administrasjons- og forvaltningstjenestemenn i lokal statlig administrasjon Leading admi- nistrators and other administrative govern- mental servants (local state administration) ..	22	24	11	11	12	13						
105- Administrasjons- og forvaltningstjenestemenn i kommunal administrasjon Leading administ- rators and other administrators (municipal administration)	15	16	7	9	8	7						
111- Bedrifts- og organisasjonsledelse Directors, managers and working proprietors	69	74	60	64	9	10						
113, Administrasjonssekretærer og ledere ellers 119 Administration secretaries and other office managers	15	16	8	9	7	7						
2 KONTORARBEID CLERICAL WORK	206	201	44	44	162	158						
Av dette Of which												
201 Regnskapssjef, bokholdere Accountants and book-keepers	33	33	9	10	24	23						
203 Butikk- og restaurantkasserere m.fl. Other cashiers	12	11	1	1	10	10						

1) Det er bare yrkesgrupper med minst 5 000 sysselsatte personer som er tatt med i tabellen.
 1) Including only occupational groups counting at least 5 000 employed persons.

Tabell 48 (forts.) Sysselsatte etter kjønn og yrkesgruppe. Årsgjennomsnitt. 1993 og 1994. 1 000
 Employed persons by sex and occupation. Annual average. 1993 and 1994. 1 000

Nr. Yrke No. Occupation	I alt Total		Menn Males		Kvinner Females	
	1993	1994	1993	1994	1993	1994
2	KONTORARBEID (forts.) CLERICAL WORK (cont.)					
211	Kontorsekretærer, stenografer Secretaries and stenographers					
	32	32	1	1	32	31
292	Bankfunksjonærer Clerks (bank)					
	20	21	7	7	13	13
293	Forsikringsfunksjonærer Clerks (insurance) ..					
	5	4	2	1	3	2
294	Trygdekassefunksjonærer Clerks (public health insurance)					
	5	5	1	2	4	4
296	Speditører, skipsmeklere m.fl. Forwarding agents, shipbrokers etc.					
	5	5	3	4	2	1
297	Eiendomsbestyrere, lagersjefer m.fl. Real estate managers, store-room keepers					
	8	8	7	7	1	1
299	Øvrige kontormedarbeidere Other clerks					
	72	70	7	7	65	63
			7	7	65	63
3	HANDELSARBEID SALES WORK					
	213	211	105	103	108	109
	Av dette Of which					
302	Detaljister Working proprietors, retail trade					
	15	14	8	7	7	7
311	Forsikringssølgere Salesmen of insurance					
	5	4	3	3	1	1
313	Reklamefolk Advertising salesmen					
	11	10	7	6	4	4
321	Handelsreisende Commercial travellers					
	5	3	4	3	1	1
330	Innkjøpsfunksjonærer Buyers					
	5	5	4	4	2	1
331	Salgsfunksjonærer (kontor) Salesmen opera- ting from an office					
	40	43	30	34	10	10
332	Butikksjefer Shop managers					
	25	25	17	16	9	10
333	Butikkekspediterer Shop assistants					
	99	96	28	24	72	71
4	JORDBRUKS-, SKOGBRUKS- OG FISKEARBEID AGRI- CULTURE, FORESTRY, FISHING AND RELATED WORK					
	111	106	83	81	29	25
	Av dette Of which					
401	Gårdbrukere Farmers					
	52	50	41	39	11	11
411	Gårdsarbeidere Farm-helpers					
	12	11	6	6	6	5
412	Husdyrøkttere Livestock workers					
	15	14	9	8	7	5
413	Gartneriarbeidere Nursery workers and gardeners					
	5	4	3	2	2	2
430-						
431	Fiskere Fishermen					
	12	13	11	12	1	1
6	TRANSPORT- OG KOMMUNIKASJONSARBEID TRANSPORT AND COMMUNICATION WORK					
	123	129	92	96	31	34
	Av dette Of which					
600-	Skipsførere og styrmenn Shipmasters and mates					
	5	5	5	5	-	-
641	Bussjåførere Bus drivers					
	10	10	10	9	1	1
643	Drosjesjåførere Taxi drivers					
	9	11	7	9	1	2
644	Vare- og lastebilsjåførere Lorry and van drivers					
	32	32	31	32	1	1
646	Varebud Delivery boys etc.					
	8	7	6	5	2	2
671	Poståpnere, postassistenter Local post- masters, postal assistants					
	15	18	5	6	10	12
674	Sentralbordbetjener Telephone switchboard operators (private exchange)					
	6	6	-	-	5	6
681	Postbud Postmen					
	7	6	4	3	3	3
7-8	INDUSTRI-, BYGGE- OG ANLEGG SARBEID MANUFAC- TURING WORK ETC.					
	378	378	330	332	47	46
	Av dette Of which					
716	Syere Sewers and embroiderer					
	6	6	-	-	6	6
731	Hytte- og smelteovnsarbeidere Furnacemen					
	5	5	5	5	-	-
751	Verkstedmekanikere Workshop mechanics					
	10	11	9	11	-	-
753	Maskin- og motorreparatører Machine and motorrepairmen					
	40	40	40	39	-	-
755	Rørleggere m.fl. Plumbers and pipefitters ...					
	10	12	10	12	-	-

Tabell 48 (forts.) Sysselsatte etter kjønn og yrkesgruppe. Årsgjennomsnitt. 1993 og 1994. 1 000
 Employed persons by sex and occupation. Annual average. 1993 and 1994. 1 000

Nr. Yrke No. Occupation	I alt Total		Menn Males		Kvinner Females	
	1993	1994	1993	1994	1993	1994
7-8 INDUSTRI-, BYGGE- OG ANLEGG SARBEID (forts.) MANUFACTURING WORK ETC. (cont.)						
756 Sveisere, brennere m.fl. Welders and flame cutters	12	13	12	12	1	1
757 Platearbeidere, stålkonstruksjonsarbeidere Metalplate and steelstructural workers	7	7	7	7	-	-
761 Elektrikere Electricians and electrical fitters	26	25	25	24	-	-
764 Telereparatører, -montører m.fl. Installers, fitters and repairmen	9	9	9	9	1	-
772 Sagbruks- og høvleriarbeidere Sawmill and planing mill workers	5	6	4	5	-	-
774 Bygningsarbeidere Construction carpenters and workers	36	38	36	38	-	-
777 Industrisnekkere Woodworking machine setters and operators	10	10	9	9	1	1
781 Bygningsmalere, møbellakkerere Building and furniture painters	8	7	7	7	1	1
793 Stein-, jord- og sementarbeidere Cement finishers, excavators etc.	15	13	15	13	-	-
803 Trykkere Printing pressmen and printers	6	6	5	5	1	1
825 Konserveringsarbeidere Canning workers	6	7	3	3	3	3
826 Slaktere, pølsemakere Butchers, sausage maker	6	6	5	4	1	1
861 Pakkere m.fl. Packers, labellers etc.	10	10	4	4	7	6
874 Anleggsmaskinkjørere m.fl. Operators of earth-moving and other construction machinery not elsewhere classified	10	10	10	10	-	-
882 Lagerarbeidere Warehousemen, storemen	23	22	20	20	2	2
9 SERVICEARBEID SERVICE WORK	276	286	74	80	202	207
Av dette Of which						
903 Politi Police	8	7	7	6	1	1
911 Kjøkkenledere Housekeepers	11	13	6	7	6	6
912 Kokker Cooks	13	14	5	6	8	9
913 Kjøkkenmedhjelpere Kitchen assistants	12	10	1	1	11	9
914 Husbestyrere, hushjelpere m.fl. Housekeepers, maids etc.	11	8	-	-	10	8
915 Husmorvikarer Housekeepers	19	20	1	1	19	19
921 Hovmestere, servitører Headwaiters, waiters .	16	16	4	5	12	12
922 Annet serveringspersonale Other waiting personnel	14	14	2	2	13	13
931 Vaktmestere m.fl. Janitors, vergers etc.	19	20	18	19	1	1
932 Reingjøringspersonale Charworkers	71	74	6	6	65	68
941 Frisører, skjønnhetspleiere m.fl. Barbers, bairdressers and beauticians	13	15	1	1	12	14

Tabell 49. Sysselsatte i alt og sysselsatte kvinner, etter yrkesstatus og yrke. Årsgjennomsnitt. 1993 og 1994. 1 000 Employed persons, total and employed females, by status and occupation. Annual average. 1993 and 1994. 1 000

Nr. Yrke No. Occupation	I alt medregnet uoppgitt Total including unspecified		Selv- stendige yrkes- utøvere Self- employed		Lønns- takere Salaried employees and wage earners		Familie- arbeidere Family workers	
	1993	1994	1993	1994	1993	1994	1993	1994
0-X I ALT	2004	2035	177	175	1799	1834	23	20
0 Teknisk, vitenskapelig, humanis- tisk og kunstnerisk arbeid	513	533	22	23	490	510	1	-
1 Administrasjons- og forvaltnings- arbeid, bedrifts- og organisa- sjonsledelse	136	143	9	8	127	134	-	-
2 Kontorarbeid	206	201	3	3	201	197	2	2
3 Handelsarbeid	213	211	20	19	191	190	2	2
4 Jordbruks-, skogbruks- og fiske- arbeid	111	106	62	59	32	31	15	14
5,7- Gruve- og sprengingsarbeid, indu- stri-, bygge- og anleggsarbeid ..	385	385	31	29	352	356	1	1
6 Transport- og kommunikasjons- arbeid	123	129	12	14	110	115	1	-
9 Servicearbeid	276	286	16	19	259	266	1	1
A Militært arbeid	34	32	-	-	34	32	-	-
X Uoppgitt	7	7	-	-	3	4	-	-
0-X KVINNER FEMALES	918	932	44	47	857	872	16	12
0 Teknisk, vitenskapelig, humanis- tisk og kunstnerisk arbeid	295	309	7	7	287	302	1	-
1 Administrasjons- og forvaltnings- arbeid, bedrifts- og organisa- sjonsledelse	42	43	1	1	40	41	-	-
2 Kontorarbeid	162	158	1	1	159	155	2	2
3 Handelsarbeid	108	109	8	8	98	99	2	1
4 Jordbruks-, skogbruks- og fiske- arbeid	29	25	12	11	6	6	10	8
5,7- Gruve- og sprengingsarbeid, indu- stri-, bygge- og anleggsarbeid ..	47	46	2	2	45	44	-	-
6 Transport- og kommunikasjons- arbeid	31	34	1	1	30	32	-	-
9 Servicearbeid	202	207	12	14	190	192	1	1
A Militært arbeid	-	1	-	-	-	1	-	-
X Uoppgitt	1	2	-	-	1	1	-	-

1) For English translation of occupation, see table 47.

Tabell 50. Sysselsatte i alt og sysselsatte kvinner, etter alder og yrke. Årsgjennomsnitt. 1993 og 1994. 1 000

Nr. Yrke	I alt Total	Alder									
		16-19		20-24		25-29		30-39			
		1993	1994	1993	1994	1993	1994	1993	1994		
0-X	I alt Total	2004	2035	68	68	199	195	250	253	528	528
	Av dette kvinner Of which females .	918	932	33	34	92	90	115	117	240	245
0	Teknisk, vitenskap- elig, humanistisk og kunstnerisk arbeid	513	533	4	4	26	26	59	63	160	164
	Av dette Kvinner	295	309	2	2	18	18	36	39	99	99
1	Administrasjons- og forvaltningsarbeid, bedrifts- og organ- isasjonsledelse ..	136	143	-	-	1	1	9	8	37	36
	Av dette Kvinner	42	43	-	-	1	-	4	4	12	13
2	Kontorarbeid	206	201	3	2	15	12	30	29	54	52
	Av dette Kvinner	162	158	2	2	12	10	24	22	42	40
3	Handelsarbeid	213	211	16	14	28	30	27	27	49	48
	Av dette Kvinner	108	109	9	8	18	20	14	13	21	22
4	Jordbruks-, skog- bruks- og fiske- arbeid	111	106	8	8	9	9	9	8	23	22
	Av dette Kvinner	29	25	2	2	2	2	2	2	6	6
5,7- 8	Gruve- og sprengingsarbeid, industri-, bygge- og anleggsarbeid .	385	385	9	9	45	44	61	61	103	101
	Av dette Kvinner	47	46	1	1	6	6	7	6	11	11
6	Transport- og kom- munikasjonsarbeid	123	129	7	7	10	11	15	16	36	37
	Av dette Kvinner	31	34	2	2	3	3	3	5	9	9
9	Servicearbeid	276	286	19	21	40	40	35	37	62	64
	Av dette Kvinner	202	207	15	16	31	30	24	24	44	45
A	Militært arbeid ..	34	32	3	3	23	21	3	4	2	2
	Av dette Kvinner	-	1	-	-	-	-	-	-	-	-
X	Uoppgitt	7	7	-	-	1	1	1	1	1	2
	Av dette Kvinner	1	2	-	-	-	-	-	-	-	-

Employed persons, total and employed females, by age and occupation. Annual average. 1993 and 1994.
1 000

Age												No. Occupation 1)
40-49		50-54		55-59		60-66		67-69		70-74		
1993	1994	1993	1994	1993	1994	1993	1994	1993	1994	1993	1994	
509	524	178	194	125	131	124	119	15	14	10	9	0-X
235	238	84	89	55	60	55	52	6	5	4	3	
154	160	48	51	28	34	28	27	3	3	2	2	0
86	90	26	28	15	18	14	13	1	1	1	-	
48	51	17	20	11	12	11	12	2	1	-	1	1
13	14	5	5	3	3	3	3	-	-	-	-	
58	58	19	21	13	13	14	12	1	2	1	-	2
47	46	15	17	10	10	10	9	1	1	-	-	
51	50	15	18	13	10	11	12	1	1	1	1	3
24	22	9	10	8	6	6	6	1	1	-	-	
25	23	11	11	8	8	12	11	3	3	3	3	4
6	5	4	3	2	2	2	3	1	1	1	1	
88	90	32	35	23	23	22	20	1	1	1	1	5,7-8
11	11	5	4	2	3	3	2	-	-	-	-	
28	32	12	12	8	8	7	5	1	1	-	-	6
7	8	3	3	2	2	2	2	-	-	-	-	
56	58	23	24	19	21	19	18	2	2	2	1	9
41	42	17	18	14	16	14	13	2	1	1	1	
1	1	1	1	1	1	-	-	-	-	-	-	A
-	-	-	-	-	-	-	-	-	-	-	-	
1	1	-	-	1	-	-	-	-	-	-	-	X
-	-	-	-	-	-	-	-	-	-	-	-	

1) For English translation of occupation, see table 47.

Tabell 51. Sysselsatte i alt og sysselsatte kvinner, etter yrke. Region. Årsgjennomsnitt. 1993 og 1994. 1 000

Nr. Yrke	Region												
	I alt Total		Akershus		Oslo		Hedmark/ Oppland		Buskerud/ Telemark		Østfold/ Vestfold		
	1993	1994	1993	1994	1993	1994	1993	1994	1993	1994	1993	1994	
0-X	I alt Total	2004	2035	220	226	236	238	164	169	176	178	193	192
	Av dette Of which Kvinner Females .	918	932	103	105	112	113	75	77	80	81	89	87
0	Teknisk, vitenskape- lig, humanistisk og kunstnerisk arbeid ..	513	533	59	62	76	78	36	41	43	45	47	46
	Av dette Kvinner	295	309	32	34	41	42	22	26	25	26	28	28
1	Administrasjons- og forvaltningsarbeid, bedrifts- og organi- sasjonsledelse	136	143	23	23	27	28	7	8	11	11	12	12
	Av dette Kvinner	42	43	7	7	10	10	2	2	3	4	4	4
2	Kontorarbeid	206	201	31	29	32	32	14	12	17	16	18	19
	Av dette Kvinner	162	158	25	23	25	23	11	9	14	13	15	15
3	Handelsarbeid	213	211	27	29	28	26	17	17	21	21	24	22
	Av dette Kvinner	108	109	12	13	12	12	10	9	10	10	12	11
4	Jordbruks-, skog- bruks- og fiskearbeid	111	106	5	4	1	-	16	17	8	8	7	6
	Av dette Kvinner	29	25	1	1	-	-	4	5	2	2	2	2
5, 7-8	Gruve- og sprengings- arbeid, industri-, bygge- og anleggsar- beid	385	385	29	31	26	25	38	37	39	38	46	44
	Av dette Kvinner	47	46	3	3	4	3	5	4	4	4	7	6
6	Transport- og kom- munikasjonsarbeid ...	123	129	13	14	13	14	9	8	10	10	12	12
	Av dette Kvinner	31	34	4	4	3	4	2	2	3	3	3	3
9	Servicearbeid	276	286	28	28	29	31	25	26	25	26	25	27
	Av dette Kvinner	202	207	20	19	17	19	19	19	18	19	19	19
X	Militært arbeid og virksomhet som ikke kan identifiseres ...	41	39	4	4	4	4	3	2	3	3	3	4
	Av dette Kvinner	2	3	-	-	-	-	-	-	-	-	-	-

Employed persons, total and employed females, by occupation. Region. Annual average. 1993 and 1994.
1 000

Region													No. Occupation 1)
Aust-Agder/ Vest-Agder/ Rogaland		Hordaland/ Sogn og Fjordane		Møre og Romsdal		Sør- og Nord-Trøn- delag		Nordland		Troms/ Finnmark			
1993	1994	1993	1994	1993	1994	1993	1994	1993	1994	1993	1994		
276	282	248	256	108	105	174	176	104	106	104	106	0-X	
124	127	114	118	46	46	81	82	47	48	47	48		
71	75	66	68	24	24	44	46	22	24	27	26	0	
40	42	38	39	14	15	26	27	13	14	17	17		
17	19	14	14	6	5	10	11	6	6	5	6	1	
4	5	4	4	1	1	3	3	3	3	1	2		
26	26	23	23	8	8	15	15	12	11	10	10	2	
21	21	17	18	6	6	12	12	9	9	8	7		
30	28	22	23	10	9	18	19	8	8	10	9	3	
16	15	12	13	6	5	9	11	5	5	5	4		
15	13	18	17	9	9	14	14	11	10	5	6	4	
5	4	5	5	2	2	4	3	2	2	1	1		
61	64	48	51	26	24	32	31	18	20	19	19	5, 7-8	
7	7	6	7	4	4	4	3	2	2	2	2		
15	17	16	17	9	8	11	12	7	8	8	9	6	
4	4	4	4	2	2	2	3	1	2	2	2		
36	37	35	37	14	14	27	25	16	16	16	18	9	
27	29	26	27	11	10	21	20	11	12	12	13		
5	4	5	6	2	2	4	4	3	2	3	3	A-X	
-	-	-	-	-	-	-	-	-	-	-	-		

1) For English translation of occupation, see table 47.

Tabell 52. Sysselsatte etter yrke. Prosent. Region. Årsgjennomsnitt 1994 Employed persons by occupation. Per cent. Region. Annual average 1994

Nr. No.	Yrke Occupation 1)	Region											
		Hele landet The whole coun- try	Akers- hus	Oslo	Hed- mark/ Opp- land	Buske- rud/ Tele- mark	Øst- fold/ Vest- fold	Aust- Agder/ Vest- Agder/ Roga- land	Horda- land/ Sogn og Fjor- dane	Møre og Roms- dal	Sør- og Nord- Trøn- delag	Nord- land	Troms/ Finn- mark
0-X	I alt Total	100	100	100	100	100	100	100	100	100	100	100	100
0	Teknisk, vitenskape- lig, humanistisk og kunstnerisk arbeid	26	27	33	24	25	24	27	27	23	26	22	25
1	Administrasjons- og forvaltningsarbeid, bedrifts- og organi- sasjonsledelse ...	7	10	12	5	6	6	7	6	5	6	6	6
2	Kontorarbeid	10	13	13	7	9	10	9	9	8	8	11	9
3	Handelsarbeid	10	13	11	10	12	12	10	9	9	11	8	8
4	Jordbruks-, skog- bruks- og fiske- arbeid	5	2	-	10	4	3	5	7	9	8	10	6
5, 7-8	Gruve- og sprengings- arbeid, industri-, bygge- og anleggsar- beid	19	14	10	22	21	23	23	20	23	17	19	18
6	Transport- og kommu- nikasjonsarbeid ..	6	6	6	5	6	6	6	7	8	7	7	9
9	Servicearbeid	14	12	13	15	15	14	13	15	13	14	16	17
A-X	Militært arbeid og arbeidskraft som ikke kan identifi- seres	2	2	2	1	2	2	2	2	2	2	2	3

1) For English translation of occupation, see table 47.

Tabell 53. Sysselsatte etter utdanningsnivå og yrke. Årsgjennomsnitt, 1993 og 1994. 1 000 Employed persons by level of education and occupation. Annual average, 1993 and 1994. 1 000

Nr. Yrke No. Occupation 1)	Utdanningsnivå						Level of education					
	Nivåer i alt medregnet uoppgitt levels, total, including unspecified		Ungdoms-skolenivå Primary school level		Videre-gående(1 år) Secondary school level I		Videre-gående(2-3 år) Secondary school level II		Universi-tets- og høgskolenivå (1-4 år) University level (1-4 years)		Universi-tets- og høgskolenivå (5 år og over) University level (5 years and more)	
	1993	1994	1993	1994	1993	1994	1993	1994	1993	1994	1993	1994
0-X I alt Total	2004	2035	317	306	502	489	627	643	448	471	95	108
0 Teknisk, vitenskapelig, humanistisk og kunstnerisk arbeid .	513	533	18	18	73	72	88	94	259	266	74	83
1 Administrasjons- og forvaltningsarbeid, bedrifts- og organisasjonsledelse	136	143	5	5	22	22	39	38	54	60	15	17
2 Kontorarbeid	206	201	14	12	68	66	82	76	42	46	1	1
3 Handelsarbeid	213	211	39	34	63	59	71	73	38	41	2	3
4 Jordbruks-, skogbruks- og fiskearbeid .	111	106	34	33	33	30	36	36	5	4	1	1
5, 7-8 Gruve- og sprengingsarbeid, industri-, bygge- og anleggsarbeid	385	385	96	92	113	112	161	167	13	12	1	-
6 Transport- og kommunikasjonsarbeid .	123	129	31	31	41	40	41	46	9	10	-	1
9 Servicearbeid	276	286	78	78	86	86	89	95	20	24	-	-
A Militært arbeid	34	32	2	1	4	2	19	18	8	8	1	1
X Uoppgitt	7	7	1	1	1	1	1	1	-	1	-	-

1) For English translation of occupation, see table 47.

Tabell 54. Sysselsatte etter kjønn, alder og sosioøkonomisk gruppe. Årsgjennomsnitt. 1993 og 1994
 I 000 Employed persons by sex, age and socio-economic group. Annual average. 1993 and
 1994. I 000

Kjønn og sosioøkonomisk gruppe Sex and socio-economic group 1)	I alt Total		Alder Age							
			16-24		25-54		55-66		67-74	
	1993	1994	1993	1994	1993	1994	1993	1994	1993	1994
I ALT, medregnet uoppgitt..... TOTAL, including unspecified	2004	2035	267	263	1464	1499	249	249	25	24
Arbeidere	564	567	114	113	375	382	71	68	4	4
Ufaglærte	393	395	92	92	250	252	48	47	3	3
Faglærte	171	172	22	21	125	130	22	21	1	1
Funksjonærer	1234	1265	137	135	941	972	144	148	11	11
Lavere nivå	352	343	84	81	220	217	44	42	3	3
Mellomnivå	705	732	50	51	576	599	73	76	6	6
Høyere nivå	177	190	3	2	145	156	27	30	3	2
Bønder og fiskere	69	67	3	3	49	47	14	13	3	4
Andre selvstendige	128	126	10	9	94	93	19	19	6	5
MENN MALES	1086	1102	142	139	791	811	138	137	15	16
Arbeidere	437	438	91	88	294	301	49	47	3	3
Ufaglærte	280	280	72	70	178	181	28	27	2	2
Faglærte	157	158	19	18	115	120	21	20	1	1
Funksjonærer	505	522	41	41	395	409	63	66	6	7
Lavere nivå	55	53	21	21	30	28	4	4	0	1
Mellomnivå	338	351	18	19	277	286	40	42	4	4
Høyere nivå	111	117	1	1	88	94	19	21	2	2
Bønder og fiskere	56	55	3	3	39	37	12	11	3	3
Andre selvstendige	81	80	6	6	59	59	13	12	4	3
KVINNER FEMALES.....	918	932	125	124	673	688	110	112	9	8
Arbeidere	127	129	23	26	82	81	21	21	2	1
Ufaglærte	113	115	20	22	71	71	20	20	2	1
Faglærte	14	14	3	3	10	10	1	1	0	-
Funksjonærer	729	744	96	94	546	563	82	82	5	5
Lavere nivå	296	290	63	60	191	189	40	39	3	2
Mellomnivå	366	380	32	32	299	312	34	34	2	2
Høyere nivå	66	73	1	1	56	62	8	9	1	0
Bønder og fiskere	13	12	1	0	10	9	1	2	0	0
Andre selvstendige	47	46	4	3	34	34	6	7	2	2

1) For English translation of socio-economic group, see table 20.

Tabell 55. Sysselsatte i alt og sysselsatte med flere arbeidsforhold etter kjønn og næring i hovedarbeidsforholdet Årsgjennomsnitt 1991-1994. 1 000 Employed persons total and employed persons with a secondary employment by sex and industry division of the main employment. Annual average. 1991-1994. 1 000

Hoved- arbeids- forhold Nr. Næring	Main employ- ment No. Industry 1)	Sysselsatte i alt Employed persons total				Sysselsatte med biarbeidsforhold Employed persons with a secondary employment			
		1991	1992	1993	1994	1991	1992	1993	1994
1-9	I alt, medregnet uoppgitt Total, including unspecified	2010	2004	2004	2035	134	131	126	126
	Menn Males	1095	1090	1086	1102	73	69	67	67
	Kvinner Females ..	914	914	918	932	61	61	60	59
1	JORDBRUK, SKOGBRUK, FISKE OG FANGST Menn	116	110	111	107	12	11	11	11
	Kvinner	86	81	82	80	8	8	8	7
		30	29	29	27	4	4	3	3
2	OLJEUTVINNING OG BERGVERKSDRIFT ... Menn	21	25	25	24	1	1	1	1
	Kvinner	17	20	20	19	1	1	1	1
		4	5	5	6	-	-	-	-
3	INDUSTRI	294	295	292	303	15	15	13	13
	Menn	219	220	216	224	12	11	10	9
	Kvinner	75	75	76	79	3	3	3	4
4	KRAFT- OG VANNFORSYNING	21	20	22	22	1	1	1	1
	Menn	17	16	18	18	1	1	1	1
	Kvinner	5	4	4	4	-	-	-	-
5	BYGGE- OG ANLEGGSVIRKSOMHET	130	122	116	119	5	6	6	6
	Menn	120	113	108	111	5	5	5	5
	Kvinner	10	10	9	8	1	1	1	-
6	VAREHANDEL, HOTELL- OG RESTAURANT- VIRKSOMHET	354	353	349	348	19	21	20	18
	Menn	162	165	164	163	9	9	9	8
	Kvinner	192	188	186	185	11	11	11	11
	Av dette:								
	62 Detaljhandel	174	174	177	174	9	10	10	10
	Menn	57	61	64	61	3	3	4	3
	Kvinner	116	113	112	113	7	7	6	7
7	TRANSPORT, LAGRING, POST OG TELE- KOMMUNIKASJON	162	157	158	165	8	7	7	8
	Menn	114	109	111	116	5	4	5	5
	Kvinner	47	48	47	48	2	3	3	3
8	BANK OG FINANSIERING, FORSIKRING, EIENDOMSDRIFT OG FORRETNINGSMESSIG TJENESTEYTING	153	153	153	160	9	8	7	7
	Menn	86	87	88	92	5	5	4	4
	Kvinner	67	66	65	68	3	3	3	3
9	OFFENTLIG, SOSIAL OG PRIVAT TJENESTEYTING	753	764	775	784	64	61	60	62
	Menn	271	275	278	276	27	25	24	27
	Kvinner	482	488	497	508	37	36	35	35
	Av dette:								
	91 Offentlig administrasjon, forsvar, politi og rettsvesen ..	146	144	150	148	9	8	7	7
	Menn	94	93	94	91	6	5	5	5
	Kvinner	52	51	56	57	3	3	3	2
	93 Undervisning, helse- og sosial- tjenester	500	513	517	528	47	46	44	47
	Menn	125	131	131	133	18	17	16	18
	Kvinner	374	383	386	395	29	29	28	28
	Av dette:								
	931 og 932 Undervisning og forskning	167	169	170	173	20	19	16	18
	Menn	69	71	72	71	10	10	8	9
	Kvinner	98	97	97	102	10	9	8	9
	933 og 934 Helse- og sosial- tjenester	317	328	329	337	26	26	26	27
	Menn	48	50	49	52	7	6	7	8
	Kvinner	269	277	279	284	19	20	20	19
	Uoppgitt næring	4	4	4	4	-	-	-	-

1) For English translation of industry, see Annex 3.

Tabell 56. Sysselsatte i alt og sysselsatte med flere arbeidsforhold etter yrke i hovedarbeidsforholdet. Årsgjennomsnitt 1993 og 1994. 1 000 og prosent Employed persons total and employed persons with a secondary employment by occupation in the main employment. Annual average. 1993 and 1994. 1 000 and per cent

Yrke i hovedarbeidsforholdet	Occupation in the main employment 1)	1993			1994		
		Syssel-satte i alt Employed persons total	Syssel-satte med biarbeid Employed persons with a secondary employment	Andel med biarbeid Percentage of employed persons with a secondary employment	Syssel-satte i alt	Syssel-satte med biarbeid	Andel med biarbeid
0-X	I alt Total	2004	126	6,3	2035	126	6,2
0	TEKNISK, VITENSKAPELIG, HUMANISTISK OG KUNSTNERISK ARBEID	513	40	7,8	533	43	8,1
	Av dette Of which						
00	Teknisk arbeid	79	3	3,4	80	3	3,4
03	Medisinsk arbeid	14	3	21,2	15	3	21,2
	Av dette:						
030-							
031	Leger	11	3	26,4	12	3	23,5
04	Sykepleie- og annet pleiearbeid	133	7	5,5	136	8	6,0
	Av dette:						
041	Sykepleiere	49	3	6,1	51	3	5,1
045	Hjelpepleier	48	2	4,1	49	3	5,2
05	Annet syke- og helsevernsarbeid	20	1	6,7	20	2	9,3
06	Pedagogisk arbeid	135	15	11,0	140	16	11,3
	Av dette:						
061-	Professorer, dosenter og						
062	universitets- og høyskolelærere	14	2	15,9	14	2	17,3
063	Lektorer og adjunkter	20	2	8,6	23	2	10,3
064	Lærere	65	7	11,0	64	8	11,8
1	ADMINISTRASJONS- OG FORVALTNINGSARBEID, BEDRIFTS- OG ORGANISASJONSLEDELSE	136	7	5,5	143	8	5,6
10	Offentlig administrasjons- og forvaltningsarbeid	52	3	5,9	54	3	5,1
11	Bedrifts- og organisasjonsledelse	84	4	5,2	89	5	5,8
2	KONTORARBEID	206	10	5,0	201	9	4,5
3	HANDELSARBEID	213	12	5,8	211	11	5,2
	Av dette:						
333	Butikkekspeditører	99	5	5,4	96	7	6,8
4	JORDBRUKS-, SKOGBRUKS- OG FISKEARBEID	111	11	10,0	106	10	9,6
	Av dette:						
401	Gårdbrukere	52	8	14,6	50	6	12,2
6	TRANSPORT- OG KOMMUNIKASJONSARBEID	123	6	5,2	129	7	5,4
	Av dette:						
64	Vegtrafikkarbeid	61	4	6,2	63	4	6,4
	Av dette:						
644	Vare- og lastebilsjåfører	32	2	5,8	32	2	5,7
67	Post- og telekommunikasjonsarbeid	27	1	4,0	29	1	3,6
7-8	INDUSTRI-, BYGGE- OG ANLEGG SARBEID	378	16	4,3	378	16	4,2
	Av dette:						
75	Jern- og metallvarearbeid	95	4	3,7	99	3	3,4
76	Elektroarbeid	47	2	3,4	45	2	3,9
77	Trearbeid	55	3	5,6	57	3	6,0
9	SERVICEARBEID	276	21	7,5	286	21	7,2
	Av dette:						
91	Hotell- og restaurantarbeid, husarbeid	103	8	7,5	105	7	6,8
92	Serveringsarbeid	31	2	7,4	31	2	5,2
93	Vaktmester- og rengjøringsarbeid	94	8	8,8	98	9	9,0
	Av dette:						
932	Rengjøringspersonale	71	7	9,2	74	7	8,9

Tabell 57. Sysselsatte med flere arbeidsforhold etter yrke og avtalt/vanlig arbeidstid pr. uke i hovedarbeidsforholdet. Årsgjennomsnitt 1994. 1 000 og timer pr. uke Employed persons with a secondary employment by occupation and settled/usual working hours per week in the main employment. An annual average. 1994. 1 000 and hours per week

Yrke i hovedarbeidsforholdet	Occupation in the main employment 1)	I alt Total	Avtalt/vanlig arbeidstid i hovedarbeidsforholdet Settled/usual working hours in the main employment			
			1-19 timer hours	20-36 timer	37 timer og over and over	Gjennomsnitt Average
			1 000			Timer Hours
0-X	I alt Total	126	34	32	59	26,6
0	TEKNISK, VITENSKAPELIG, HUMANISTISK OG KUNSTNERISK ARBEID	43	10	13	19	29,2
	Av dette Of which					
03	Medisinsk arbeid	3	0	1	2	34,8
	Av dette:					
030-						
031	Leger	3	0	0	2	35,9
04	Sykepleie- og annet pleiearbeid	8	3	4	1	24,9
	Av dette:					
041-						
045	Sykepleiere og hjelpepleiere ..	5	2	3	1	24,8
06	Pedagogisk arbeid	16	3	5	8	30,1
	Av dette:					
063	Lektorer og adjunkter	2	0	1	2	33,3
064	Lærere	8	2	2	3	28,0
1	ADMINISTRASJONS- OG FORVALTNINGSARBEID, BEDRIFTS- OG ORGANISASJONSLEDELSE	8	1	1	5	33,6
2	KONTORARBEID	9	3	3	4	27,6
3	HANDELSARBEID	11	4	3	4	26,2
	Av dette:					
333	Butikk ekspeditører	7	3	2	1	21,3
4	JORDBRUKS-, SKOGBRUKS- OG FISKEARBEID	10	3	2	5	29,4
	Av dette:					
401	Gårdbrukere	6	2	1	3	28,5
6	TRANSPORT- OG KOMMUNIKASJONSARBEID	7	2	1	3	26,8
7-8	INDUSTRI-, BYGGE- OG ANLEGGSARBEID	16	1	3	12	34,2
9	SERVICEARBEID	21	10	5	5	22,5
	Av dette:					
932	Rengjøringspersonale	7	5	2	0	14,8

1) For English translation of occupation, see tables 47 and 48.

Tabell 58. Sysselsatte med flere arbeidsforhold etter yrke i hovedarbeidsforholdet og samlet avtalt/vanlig arbeidstid pr. uke. Årsgjennomsnitt 1994. 1 000 og timer pr. uke
 Employed persons with a secondary employment by occupation in the main employment and settled/usual working hours total per week. Annual average 1994. 1 000 and hours per week

Yrke i hoved- arbeids- forholdet	Occupation in the main employment 1)	I alt Total	Samlet avtalt/vanlig arbeidstid Settled/usual working hours total					Gjennom- snitt Average	
			1-19 timer hours	20-36 timer	37-44 timer	45-54 timer	55 timer og over and over		
		1 000						1 000	Timer Hours
0-X	I alt Total	126	13	25	36	27	21		40,9
0	TEKNISK, VITENSKAPELIG, HUMANISTISK OG KUNSTNERISK ARBEID	43	3	9	16	9	6		40,7
	Av dette Of which								
03	Medisinsk arbeid	3	-	0	1	1	1		49,0
	Av dette:								
030-									
031	Leger	3	-	0	1	1	1		50,2
04	Sykepleie- og annet pleie- arbeid	8	1	3	3	1	1		35,9
	Av dette:								
041-									
045	Sykepleiere og hjelpepleiere ..	5	0	2	2	1	0		37,2
06	Pedagogisk arbeid	16	1	3	6	3	2		40,7
	Av dette:								
063	Lektorer og adjunkter	2	-	0	1	1	0		44,2
064	Lærere	8	1	1	3	2	1		38,7
1	ADMINISTRASJONS- OG FORVALT- NING SARBEID, BEDRIFTS- OG ORGANISASJONSLEDELSE	8	0	1	3	2	2		45,0
2	KONTORARBEID	9	1	3	4	1	1		37,6
3	HANDELSARBEID	11	2	2	2	2	2		37,1
	Av dette:								
333	Butikkekspeditører	7	2	2	1	1	0		29,7
4	JORDBRUKS-, SKOGBRUKS- OG FISKEARBEID	10	1	1	1	2	4		51,5
	Av dette:								
401	Gårdbrukere	6	0	1	1	2	3		54,9
6	TRANSPORT- OG KOMMUNIKASJONS- ARBEID	7	1	1	1	2	1		39,8
7-8	INDUSTRI-, BYGGE- OG ANLEGGS- ARBEID	16	1	1	4	5	4		48,4
9	SERVICEARBEID	21	5	6	4	3	1		32,4
	Av dette:								
932	Rengjøringspersonale	7	3	2	1	1	0		25,5

1) For English translation of occupation, see tables 47 and 48.

Tabell 59. Gifte kvinner i arbeidsstyrken i grupper for tallet på barn under 16 år og alder på yngste barn i alt og i prosent av gifte kvinner i alt i hver gruppe. Årsgjennomsnitt. 1993 og 1994
 Married females in the labour force in groups for number of children at ages under 16 years, and age of the youngest child, total and as per cent of married females total in each group. Annual average. 1993 and 1994

Tallet på barn Number of children	I alt medregnet uoppgitt Total including unspecified		Alder på yngste barn Age of the youngest child							
			0-2		3-6		7-10		11-15	
			1993	1994	1993	1994	1993	1994	1993	1994
1 000										
Gifte kvinner med barn under 16 år Married females with children at ages under 16	338	337	96	91	90	98	69	65	83	84
1 barn child	153	153	39	37	27	28	21	20	66	67
2 " children	137	134	38	35	44	47	38	36	17	16
3 " "	42	44	16	15	18	20	8	8	1	1
4 barn og flere children and more .	6	7	3	3	2	3	1	1	-	0
Prosent Per cent										
Gifte kvinner med barn under 16 år ..	78	78	72	71	76	78	82	82	85	84
1 barn	81	81	76	76	81	81	82	82	85	84
2 "	79	79	73	72	78	80	84	84	85	84
3 "	70	72	66	66	70	74	75	80	:	:
4 barn og flere	52	51	:	:	:	:	:	:	:	:

Tabell 60. Gifte kvinner i arbeidsstyrken i grupper for kvinnens alder og tallet på barn under 16 år i alt og i prosent av gifte kvinner i alt i hver gruppe. Årsgjennomsnitt, 1993 og 1994. Married females in the labour force in groups for age and number of children at ages under 16 years total and as per cent of married females total in each group. Annual average, 1993 and 1994

Tallet på barn Number of children	I alt, 16-74 år Total 16- 74 years		Alder Age							
			20-24		25-29		30-39		40-54	
	1993	1994	1993	1994	1993	1994	1993	1994	1993	1994
1 000										
Gifte kvinner i arbeidsstyrken Married females in the labour force	683	689	40	35	84	84	200	204	267	272
Gifte kvinner uten barn under 16 år Married females with- out children at ages under 16	345	352	26	24	30	33	28	31	169	172
Gifte kvinner med barn under 16 år Married females with children at ages under 16	338	337	13	12	54	52	173	173	98	101
1 barn child	153	153	10	9	29	29	51	48	62	66
2 " children	137	134	3	2	21	19	85	87	28	25
3 "	42	44	0	0	3	3	32	33	6	7
4 barn og flere children and more	6	7	:	0	0	0	5	5	1	1
Prosent Per cent										
Gifte kvinner i arbeidsstyrken	68	69	73	72	78	78	81	81	81	81
Gifte kvinner uten barn under 16 år	61	62	79	78	90	89	90	92	80	81
Gifte kvinner med barn under 16 år	78	78	62	62	73	73	80	79	81	82
1 barn	81	81	63	63	80	80	86	84	84	84
2 "	79	79	:	:	70	69	81	82	83	80
3 "	70	72	:	:	:	:	73	73	65	77
4 barn og flere	52	51	:	:	:	:	55	52	:	:

Tabell 61. Gifte kvinner i arbeidsstyrken i grupper for kvinnens alder og alder på yngste barn i alt og i prosent av gifte kvinner i alt i hver gruppe. Årsgjennomsnitt, 1991-1994
 Married females in the labour force in groups for age of the female and of the youngest child, total and as per cent of married females total in each group. Annual average. 1991-1994

Alder og år Age and years		I alt, medregnet uoppgitt Total, including unspecified	Alder på yngste barn Age of the youngest child				
			0-2	3-6	7-10	11-15	
1 000							
Gifte kvinner	Married females						
16-74 år	years	1991	332	93	87	68	84
		1992	337	98	89	68	82
		1993	338	96	90	69	83
		1994	337	91	98	65	84
20-24 år		1991	15	12	3	-	-
		1992	15	11	3	-	-
		1993	13	11	2	-	-
		1994	12	9	3	-	-
25-29 år		1991	53	33	17	2	-
		1992	53	35	17	2	-
		1993	54	35	16	3	-
		1994	52	33	17	2	-
30-39 år		1991	172	45	58	41	28
		1992	173	49	59	40	25
		1993	173	48	61	40	24
		1994	173	46	65	38	23
40-54 år		1991	90	2	9	24	54
		1992	95	2	10	25	57
		1993	98	3	10	26	59
		1994	101	3	12	25	60
				Prosent	Per cent		
16-74 år		1991	77	70	75	81	85
		1992	77	71	76	82	84
		1993	78	72	76	82	85
		1994	78	71	78	82	84
20-24 år		1991	63	62	:	:	:
		1992	64	64	:	:	:
		1993	62	62	:	:	:
		1994	62	60	:	:	:
25-29 år		1991	70	69	70	:	:
		1992	72	72	73	:	:
		1993	73	73	73	:	:
		1994	73	72	73	:	:
30-39 år		1991	79	74	78	82	86
		1992	79	75	78	83	85
		1993	80	75	79	84	85
		1994	79	74	80	84	84
40-54 år		1991	81	:	72	82	84
		1992	81	:	72	81	84
		1993	81	:	69	81	85
		1994	82	:	76	80	85

Tabell 62. Sysselsatte gifte kvinner etter avtalt/vanlig arbeidstid pr. uke, tallet på barn under 16 år og alder på yngste barn. Årsgjennomsnitt, 1994. 1 000 Employed married females by settled/usual working hours per week, number of children at ages under 16 years and age of the youngest child. Annual average, 1994. 1000

Tallet på barn Number of children	I alt Total	Avtalt/vanlig arbeidstid					Settled/usual working hours		
		Deltid 1)		Part-time 1)			Heltid 1)		Full-time 1)
		I alt Total	1-9 timer hours	10-19 timer	20-29 timer	30-36 timer	I alt	30-36 timer	37 timer og over and more
Sysselsatte gifte kvinner i alt Employed married females total	666	324	28	113	116	66	340	37	302
Sysselsatte gifte kvinner uten barn under 16 år Employed married females without children at ages under 16	343	151	13	51	57	29	191	21	169
Sysselsatte gifte kvinner med barn under 16 år Employed married females with children at ages under 16	323	173	14	62	59	37	149	16	133
1 barn child	147	68	4	23	25	16	78	8	70
0- 2 år years .	35	13	1	4	5	3	22	2	19
3- 6 " " .	27	12	1	4	4	3	15	1	14
7-10 " " .	20	11	1	3	4	2	9	1	8
11-15 " " .	65	32	1	12	12	7	33	3	30
2 barn children ..	128	73	6	26	25	16	55	6	48
0- 2 år ..	34	17	1	6	5	5	16	2	15
3- 6 " ..	44	27	2	10	9	6	17	2	16
7-10 " ..	34	21	2	7	8	4	14	2	12
11-15 " ..	15	8	1	3	3	2	7	1	6
3 barn og flere children and more ..	48	31	4	13	9	5	17	2	14
0- 2 år ..	17	10	1	4	3	2	6	1	5
3- 6 " ..	22	15	2	6	4	2	7	1	6
7-10 " ..	9	6	-	2	2	1	3	-	3
11-15 " ..	1	-	-	-	-	-	-	-	-

1) Se note 1, tabell 28.

1) See note 1, table 28.

Tabell 63. Sysselsatte, midlertidig fraværende fra inntektsgivende arbeid, etter kjønn og fraværsårsak. Årsgjennomsnitt. 1990-1994. 1 000 Employed persons temporarily absent from work during the survey week, by sex and reason for absence. Annual average. 1990-1994. 1 000

Fraværsårsak Reason for absence	1990	1991	1992	1993	1994
I alt Total	260	262	254	249	251
Menn Males	121	119	114	109	112
Kvinner Females	140	143	141	140	138
Sykdom, skade i alt Illness, total	62	61	58	56	49
Menn	30	29	27	26	22
Kvinner	32	32	31	30	27
Svangerskapspermisjon i alt Maternity leave, total	27	29	32	33	35
Menn	1	1	1	1	3
Kvinner	26	28	31	32	32
Ferie i alt Holiday, total	123	126	114	113	120
Menn	65	64	58	57	61
Kvinner	58	62	56	55	58
Andre årsaker i alt Other reasons, total	45	45	51	47	46
Menn	23	25	28	25	26
Kvinner	22	21	23	22	21

Tabell 64. Undersysselsatte etter kjønn og alder. Årsgjennomsnitt, 1989 - 1994. 1 000 og i prosent av deltidssysselsatte i hver gruppe Underemployed persons by sex and age Annual average, 1989 - 1994. 1 000 and as per cent in each group

År Years	I alt Alder		Total Age			Menn Males	Kvinner Females
	16-74	16-24	25-39	40-54	55-74	16-74	16-74
	1 000						
1989	59	17	22	15	5	13	46
1990	68	17	26	20	6	15	52
1991	73	19	27	22	4	18	55
1992	82	21	32	24	5	21	61
1993	89	22	35	27	6	22	67
1994	84	20	32	26	6	20	64
	Prosent Per cent						
1989	11,1	16,0	12,8	9,9	4,7	14,2	10,4
1990	12,7	15,6	15,0	12,8	5,6	15,8	12,0
1991	13,7	17,5	15,8	14,4	4,6	18,2	12,7
1992	15,4	19,1	18,8	15,4	5,4	20,3	14,2
1993	15,2	19,4	18,2	15,0	5,4	20,3	14,0
1994	15,3	18,9	18,4	15,0	5,7	20,6	14,1

Tabell 65. Undersysselsatte kvinner og menn etter någjeldende avtalte/vanlige arbeidstid pr. uke og ønsket arbeidstid. Årsgjennomsnitt 1994. 1 000 og timer pr. uke. Underemployed persons by sex, present settled/usual working hours per week and desired working hours. Annual average. 1994. 1 000 and hours per week.

Någjeldende avtalte/vanlige arbeidstid pr. uke Present settled/ usual working hours per week	I alt Total	Ønsket avtalt/vanlig arbeidstid pr. uke Desired settled/usual working hours per week			Gjennom- snitt Average	Ønsket ukeverk minus avtalt ukeverk Desired man-weeks subtracted present man-weeks
		1-19 timer hours	20-36 timer hours	37 timer og over and over		
		1 000			Timer pr. uke Hours per week	1 000
Begge kjønn Both sexes						
I alt Total	84	6	25	52	33,5	34
1 - 19 timer	46	6	17	24	31,1	23
20 - 36 timer	38	-	9	29	36,4	11
Menn Males						
I alt Total	20	2	3	16	34,9	9
1 - 19 timer	11	2	2	7	32,3	6
20 - 36 timer	9	-	1	8	37,9	3
Kvinner Females						
I alt Total	64	4	23	37	33,0	24
1 - 19 timer	35	4	15	16	30,7	17
20 - 36 timer	28	-	8	20	35,9	8

Tabell 66. Undersysselsatte i alt og undersysselsatte kvinner etter næring. Årsgjennomsnitt 1989-1994. 1 000 Underemployed persons, total and underemployed females by major industry division. Annual average. 1989-1994. 1 000

Nr. Næring No. Industry 1)	1989	1990	1991	1992	1993	1994
BEGGE KJØNN BOTH SEXES						
1-9 I alt, medregnet uoppgitt	59	68	73	82	89	84
1 Jordbruk, skogbruk, fiske og fangst	2	2	3	2	3	3
2-4 Oljeutvinning, bergverksdrift, industri, kraft- og vannforsyning	4	5	5	5	6	6
5 Bygge- og anleggsvirksomhet	2	3	3	3	3	2
6 Varehandel, hotell- og restaurantvirksomhet . Av dette:	14	15	17	19	22	20
62 Detaljhandel	10	10	11	12	14	12
7 Transport, lagring, post og telekommunikasjon	4	4	4	5	6	5
8 Bank og finansiering, forsikring, eiendoms- drift og forretningsmessig tjenesteyting	3	4	4	4	5	5
9 Offentlig, sosial og privat tjenesteyting ... Av dette:	28	35	36	43	45	44
933 Helse- og veterinærtjenester	11	13	14	16	16	15
934 Sosiale tjenester og velferdsarbeid .	6	8	7	12	12	13
KVINNER FEMALES						
1-9 I alt, medregnet uoppgitt	46	52	55	61	67	64
1 Jordbruk, skogbruk, fiske og fangst	1	1	1	1	1	1
2-4 Oljeutvinning, bergverksdrift, industri, kraft- og vannforsyning	2	3	4	3	3	3
5 Bygge- og anleggsvirksomhet	-	1	1	1	1	1
6 Varehandel, hotell- og restaurantvirksomhet . Av dette:	12	12	14	15	18	16
62 Detaljhandel	9	8	9	9	11	10
7 Transport, lagring, post og telekommunikasjon	3	2	3	3	3	3
8 Bank og finansiering, forsikring, eiendoms- drift og forretningsmessig tjenesteyting	2	3	3	3	3	3
9 Offentlig, sosial og privat tjenesteyting ... Av dette:	25	30	30	36	38	37
933 Helse- og veterinærtjenester	10	12	13	15	15	13
934 Sosiale tjenester og velferdsarbeid .	6	7	6	10	10	11

1) For English translation of industry, see Annex 3.

Tabell 67. Undersysselsatte i alt og undersysselsatte kvinner etter yrke. Årsgjennomsnitt. 1989-1994. I 000 Underemployed persons, total and underemployed females by occupation. Annual average. 1989-1994. I 000

Nr. Yrke No. Occupation 1)	1989	1990	1991	1992	1993	1994
BEGGE KJØNN BOTH SEXES						
0-X I alt, medregnet uoppgitt	59	68	73	82	89	84
0 Teknisk, vitenskapelig, humanistisk og kunstnerisk arbeid	14	17	19	23	24	26
Av dette:						
04 Sykepleie- og annet pleiearbeid	7	8	10	12	12	13
1 Administrasjons- og forvaltningsarbeid, bedrifts- og organisasjonsledelse	-	1	1	1	1	1
2 Kontorarbeid	7	8	8	9	10	8
3 Handelsarbeid	8	8	9	10	14	11
4 Jordbruks- skogbruks- og fiskearbeid	2	2	3	2	3	3
5,7-						
8 Gruve- og sprengingsarbeid, industri-, bygge- og anleggsarbeid	5	5	6	6	6	5
6 Transport- og kommunikasjonsarbeid	4	5	5	5	6	6
9 Servicearbeid	18	21	23	25	25	25
Av dette:						
91 Hotell- og restaurantarbeid, husarbeid ..	7	7	7	8	8	8
932 Rengjøringspersonale	7	9	10	10	10	10
KVINNER FEMALES						
0-X I alt, medregnet uoppgitt	46	52	55	61	67	64
0 Teknisk, vitenskapelig, humanistisk og kunstnerisk arbeid	12	14	15	19	19	20
Av dette:						
04 Sykepleie- og annet pleiearbeid	7	8	9	12	12	12
1 Administrasjons- og forvaltningsarbeid, bedrifts- og organisasjonsledelse	-	-	-	-	1	-
2 Kontorarbeid	7	7	7	8	9	8
3 Handelsarbeid	7	7	8	8	11	8
4 Jordbruks- skogbruks- og fiskearbeid	1	1	1	1	1	1
5,7-						
8 Gruve- og sprengingsarbeid, industri-, bygge- og anleggsarbeid	1	1	1	1	2	2
6 Transport- og kommunikasjonsarbeid	2	2	3	3	3	3
9 Servicearbeid	16	19	19	20	21	21
Av dette:						
91 Hotell- og restaurantarbeid, husarbeid ..	7	7	6	7	7	7
932 Rengjøringspersonale	7	8	9	9	9	9

1) For English translation of occupation, see tables 47 and 48.

Tabell 68. Arbeidssøkere uten arbeidsinntekt etter kjønn, alder og om de har hatt inntektsgivende arbeid siste 12 måneder. Årsgjennomsnitt. 1993 og 1994. 1 000 Non-employed persons seeking work by sex, age and if they have been at work during the last 12 months. Annual average. 1993 and 1994. 1 000

	I alt Total		Alder Age							
			16-24		25-39		40-54		55-74	
	1993	1994	1993	1994	1993	1994	1993	1994	1993	1994
I alt, medregnet uoppgitt Total, including unspecified	127	116	42	38	53	48	25	23	7	7
Menn Males	77	70	24	22	33	29	15	14	5	5
Kvinner Females	50	46	19	17	20	18	9	9	2	2
Har hatt inntektsgivende arbeid siste 12 måneder Have been at work during the last 12 months										
I alt	67	61	21	19	30	26	13	13	4	5
Menn	43	38	12	11	19	17	8	8	2	2
Kvinner	26	23	8	8	11	9	5	5	1	1
Har ikke hatt inntektsgivende arbeid siste 12 måneder Have not been at work during the last 12 months										
I alt	54	52	19	18	21	21	11	10	3	3
Menn	31	30	10	10	12	12	7	6	2	2
Kvinner	22	22	9	8	9	9	4	4	1	1

Tabell 69. Arbeidssøkere uten arbeidsinntekt etter måte å søke på. Årsgjennomsnitt. 1988-1994. 1 000 Non-employed persons seeking work by method of search. Annual average. 1988-1994. 1 000

Måte å søke på Method of search	1988	1989	1990	1991	1992	1993	1994
I alt Total	69	106	112	116	126	127	116
Kontaktet arbeidsformidlingen Registering at an employment office	35	61	60	62	68	67	63
Av dette Of which Ufrivillig permitterte uten lønn Laid off without pay	6	11	9	7	7	6	6
Svarte på annonse, annonserte selv Answering advertisements, advertising	13	17	20	24	23	24	23
Kontaktet mulig arbeidsgiver Contacted possible employer	15	19	22	22	24	24	22
Annen måte Other method	5	8	9	8	11	10	8
Uoppgitt Unspecified	1	1	1	1	1	2	1

Tabell 70. Arbeidssøkere uten arbeidsinntekt etter hovedsakelig virksomhet. Årsgjennomsnitt 1988-1994.
1 000 Non-employed persons seeking work by main activity. Annual average. 1988-1994. 1000

Hovedsakelig virksomhet Main activity	1988	1989	1990	1991	1992	1993	1994
I alt Total	69	106	112	116	126	127	116
Hjemmearbeidende Homeworking	11	9	9	8	8	7	7
Under utdanning Attended school, studied	13	16	17	17	18	18	17
Var ufrivillig permittert uten lønn Laid off without pay	6	11	9	7	7	6	6
Annen virksomhet Other activity	40	69	77	85	93	96	86

Tabell 71. Arbeidssøkere uten arbeidsinntekt etter søkingens varighet. Årsgjennomsnitt. 1988-1994.
1 000 og prosent Non-employed persons seeking work by duration of search. Annual average.
1988-1994. 1 000

Søkingens varighet Duration of search	1988	1989	1990	1991	1992	1993	1994
1 000							
I alt, medregnet uoppgitt Total, including unspecified	69	106	112	116	126	127	116
1- 4 uker weeks	21	22	21	22	23	21	19
5-13 uker	21	25	22	23	23	24	23
14-26 uker	11	20	16	18	18	18	16
27-39 uker	2	8	9	10	9	8	7
40-52 uker	3	9	12	10	10	12	9
53 uker og over weeks and over	3	11	19	21	26	29	29
Uoppgitt Unspecified	6	12	13	14	16	14	14
Prosent Per cent							
I alt, medregnet uoppgitt	100	100	100	100	100	100	100
1- 4 uker	30	21	19	19	18	17	16
5-13 uker	30	23	19	20	18	19	19
14-26 uker	16	19	15	15	15	14	14
27-39 uker	:	7	8	8	7	6	6
40-52 uker	:	9	11	8	8	9	7
53 uker og over	:	10	17	18	21	23	25
Uoppgitt	9	11	11	12	13	11	12

Tabell 72. Arbeidssøkere uten arbeidsinntekt etter søkingens varighet og alder. Årsgjennomsnitt. 1988-1994. 1 000 Non-employed persons seeking work by duration of search and age. Annual average. 1988-1994. 1 000

Alder og søkingens varighet Age and duration of search	1988	1989	1990	1991	1992	1993	1994
I ALT TOTAL							
I alt medregnet uoppgitt Total, including unspecified	69	106	112	116	126	127	116
1-26 uker weeks	46	66	59	62	65	63	57
27 uker og over and over	10	28	40	40	45	50	45
16-24 ÅR YEARS							
I alt	33	43	42	43	45	42	38
1-26 uker	25	28	25	25	25	24	21
27 uker og over	4	9	11	11	11	11	10
25-39 ÅR							
I alt	22	37	42	45	49	53	48
1-26 uker	14	23	21	25	25	26	22
27 uker og over	4	11	17	17	19	22	21
40-54 ÅR							
I alt	10	18	21	20	24	25	23
1-26 uker	6	10	10	9	11	10	10
27 uker og over	1	6	9	9	11	12	11
55-74 ÅR							
I alt	5	8	7	8	8	7	7
1-26 uker	2	4	3	4	3	3	3
27 uker og over	2	2	3	3	4	3	3

Tabell 73. Arbeidssøkere uten arbeidsinntekt etter yrkeserfaring, yrke og næring. Årsgjennomsnitt. 1990-1994. 1 000 Non-employed persons seeking work by work experience. Annual average 1990-1994. 1 000

Nr. No.	Yrke/næring Occupation 1)/industry 2)	1990	1991	1992	1993	1994
I ALT TOTAL		112	116	126	127	116
Ikke tidligere sysselsatt	Previously not employed	44	44	53	53	51
Tidligere sysselsatt i alt	Previously employed, total	63	67	66	67	60
Av dette						
Yrke						
1-3	Administrasjons- og forvaltningsarbeid, bedrifts- og organisasjonsledelse, kontor- og handelsarbeid	13	13	13	13	13
5, 7-8	Gruve- og sprengningsarbeid, industri-, bygge- og anleggsarbeid	25	25	25	23	20
9	Servicearbeid	11	13	11	14	12
Næring						
2-5	Oljeutvinning og bergverksdrift, industri, kraft- og vannforsyning og bygge- og anleggsvirksomhet	25	26	24	24	20
6	Varehandel, hotell- og restaurantvirksomhet	13	15	13	13	12
9	Offentlig, sosial og privat tjenesteyting	13	15	16	17	17

1) For English translation of occupation, see table 47.

2) For English translation of industry, see Annex 3.

Tabell 74. Arbeidssøkere uten arbeidsinntekt etter kjønn og tidligere sysselsetting i skjermede og konkurranseutsatte næringer. Årsgjennomsnitt, 1991-1994. 1 000 og i prosent av arbeidsstyrken, i grupper for kjønn og konkurransestype Non-employed persons seeking work by sex and work experience in sheltered and competing industries. Annual average, 1991-1994. 1 000 and as per cent of the labour force, in groups for sex and competing type

	1991	1992	1993	1994	1991	1992	1993	1994
	1 000				Prosent Per cent			
I ALT TOTAL	116	126	127	116	5,5	5,9	6,0	5,4
Ikke tidligere sysselsatt Previously not employed	44	53	53	51
Tidligere sysselsatt i alt, medregnet uoppgitt næring Previously employed, including unspecified industry	67	66	67	60
I skjermede næringer In sheltered industries	43	42	43	40	3,1	3,0	3,1	2,8
I konkurranseutsatte næringer In competing industries	9	9	9	8	4,2	3,9	4,2	3,4
MENN MALES								
I alt	68	76	77	70	5,9	6,5	6,6	6,0
Ikke tidligere sysselsatt	24	31	31	30
Tidligere sysselsatt i alt, medregnet uoppgitt næring	41	41	42	37
I skjermede næringer	23	22	23	21	3,6	3,5	3,6	3,2
I konkurranseutsatte næringer	7	7	7	6	4,2	4,2	4,2	3,6
KVINNER FEMALES								
I alt	48	50	50	46	5,0	5,1	5,2	4,7
Ikke tidligere sysselsatt	20	22	22	21
Tidligere sysselsatt i alt, medregnet uoppgitt næring	26	24	25	23
I skjermede næringer	20	20	20	19	2,7	2,6	2,6	2,4
I konkurranseutsatte næringer	2	1	2	1	:	:	:	:

Tabell 75. Arbeidssøkere uten arbeidsinntekt etter kjønn, hovedsakelig virksomhet og ønsket arbeidstid pr. uke. Tilbud av ukeverk (a 37,5 timer). Årsgjennomsnitt. 1991-1994. 1 000 og timer pr. uke. Non-employed persons seeking work by sex, main activity and desired working hours per week. Number of man-weeks (of 37,5 hours) supplied. Annual average. 1991-1994. 1 000 and hours per week

Ønsket arbeidstid pr. uke. Kjønn. Hovedsakelig virksomhet.	Desired working hours per week Sex Main activity	1991	1992	1993	1994
I ALT TOTAL		116	126	127	116
1-19 timer pr. uke	Hours per week	13	13	14	14
20-36 timer pr. uke		11	12	11	11
37 timer og over	and over	80	87	87	78
Uoppgitt	Unspecified	13	14	15	13
Gjennomsnittlig ønsket arbeidstid (timer pr. uke)	Average working hours desired (hours per week)	33	34	33	33
Tilbud av ukeverk (37,5 timer)	Number of man-weeks (of 37,5 hours) supplied	104	113	113	102
MENN MALES		68	76	77	70
1-19 timer pr. uke		4	5	4	5
20-36 timer pr. uke		2	3	3	3
37 timer og over		55	61	60	54
Uoppgitt		8	8	10	9
Gjennomsnittlig ønsket arbeidstid (timer pr. uke)		36	35	36	35
Tilbud av ukeverk (37,5 timer)		66	72	74	66
KVINNER FEMALES		48	50	50	46
1-19 timer pr. uke		9	9	9	9
20-36 timer pr. uke		9	9	8	9
37 timer og over		25	26	27	24
Uoppgitt		5	6	6	5
Gjennomsnittlig ønsket arbeidstid (timer pr. uke)		30	30	31	30
Tilbud av ukeverk (37,5 timer)		38	40	41	37
HJEMMEARBEIDENDE HOMEWORKING		8	8	7	7
Gjennomsnittlig ønsket arbeidstid (timer pr. uke)		25	30	28	30
Tilbud av ukeverk (37,5 timer)		5	6	5	5
UNDER UTDANNING ATTENDED SCHOOL, STUDIED		17	18	18	17
Gjennomsnittlig ønsket arbeidstid (timer pr. uke)		20	22	21	20
Tilbud av ukeverk (37,5 timer)		9	10	10	9
ARBEIDSLEDIG UNEMPLOYED		80	88	90	82
Gjennomsnittlig ønsket arbeidstid (timer pr. uke)		36	37	36	36
Tilbud av ukeverk (37,5 timer)		78	86	87	79
ANNEN VIRKSOMHET OTHER ACTIVITY		12	12	12	11
Gjennomsnittlig ønsket arbeidstid (timer pr. uke)		35	34	31	33
Tilbud av ukeverk (37,5 timer)		10	11	10	10

Tabell 76. Ikke sysselsatte etter kjønn, ekteskapelig status og hovedsakelig virksomhet. Årsgjennomsnitt. 1989-1994. 1 000 Non-employed persons by sex, marital status and main activity. Annual average. 1989-1994. 1 000

Hovedsakelig virksomhet Main activity	1989	1990	1991	1992	1993	1994
BEGGE KJØNN BOTH SEXES						
I alt Total	1038	1064	1095	1111	1120	1102
Hjemmearbeidende Homeworking	216	192	177	166	152	147
Under utdanning Attended school, studied	247	262	283	289	291	290
Førtidspensjonister/uføre Early retired/disabled ..	212	223	224	227	240	236
Alderspensjonister Retired	244	251	261	262	265	265
Annen virksomhet Other activities	120	135	152	168	173	163
MENN MALES						
I alt	415	439	465	476	485	475
Hjemmearbeidende	3	2	3	3	3	3
Under utdanning	122	129	142	142	143	143
Førtidspensjonister/uføre	103	109	106	109	114	111
Alderspensjonister	115	119	124	122	123	122
Annen virksomhet	72	80	90	100	103	95
KVINNER FEMALES						
I alt	623	625	631	635	636	627
Hjemmearbeidende	212	190	174	163	149	145
Under utdanning	125	134	141	146	149	146
Førtidspensjonister/uføre	109	114	117	118	126	124
Alderspensjonister	129	133	137	140	142	144
Annen virksomhet	48	55	62	68	70	68
UGIFTE KVINNER UNMARRIED FEMALES						
I alt	151	156	169	172	176	172
Hjemmearbeidende	9	9	9	9	10	10
Under utdanning	105	109	117	120	120	118
Førtidspensjonister/uføre	14	13	14	14	16	14
Alderspensjonister	8	10	10	10	9	9
Annen virksomhet	15	15	19	20	20	20
GIFTE KVINNER MARRIED FEMALES						
I alt	353	347	342	344	343	338
Hjemmearbeidende	184	163	149	138	125	122
Under utdanning	16	20	20	23	25	25
Førtidspensjonister/uføre	61	65	67	69	77	75
Alderspensjonister	65	68	71	74	74	76
Annen virksomhet	27	32	36	40	41	40
FØR GIFTE KVINNER PREVIOUSLY MARRIED FEMALES						
I alt	119	121	119	119	117	117
Hjemmearbeidende	19	18	16	15	13	13
Under utdanning	4	5	4	4	4	4
Førtidspensjonister/uføre	34	36	36	35	33	35
Var alderspensjonist	55	55	56	56	58	58
Annen virksomhet	6	8	7	9	8	8

Tabell 77. Ikke sysselsatte etter hovedsakelig virksomhet. Region. Årsgjennomsnitt. 1993 og 1994.
1 000 Non-employed persons by main activity. Region. Annual average. 1993 and 1994. 1 000

Hovedsakelig virksomhet Main activity	Region											
	I alt Total		Akershus		Oslo		Hedmark/ Oppland		Buskerud/ Telemark		Østfold/ Vestfold	
	1993	1994	1993	1994	1993	1994	1993	1994	1993	1994	1993	1994
I alt Total	1120	1102	96	94	120	119	107	101	107	108	128	129
Hjemmearbeidende Home- working	152	147	15	15	14	14	13	12	15	16	18	18
Under utdanning Attended school, studied	291	290	24	25	28	28	25	24	25	24	29	30
Førtidspensjonister/ufø.e Early retired/disabled ...	240	236	18	17	27	25	25	24	26	25	31	32
Alderspensionister Retired	265	265	24	23	31	31	28	28	25	26	29	30
Annen virksomhet Other activity	173	163	15	14	20	21	16	13	16	17	21	19

Hovedsakelig virksomhet Main activity	Region											
	Aust-Agder/ Vest-Agder/ Rogaland		Hordaland/ Sogn og Fjordane		Møre og Romsdal		Sør- og Nord- Trøndelag		Nordland		Troms/ Finnmark	
	1993	1994	1993	1994	1993	1994	1993	1994	1993	1994	1993	1994
I alt Total	143	143	124	118	62	63	101	100	69	67	61	61
Hjemmearbeidende	24	24	17	17	9	9	12	11	7	7	6	5
Under utdanning	37	40	38	36	19	19	30	29	18	18	17	17
Førtidspensjonister/uføre Early retired/disabled	30	27	20	20	12	12	19	20	16	17	16	17
Alderspensionister	33	34	30	28	15	15	24	24	15	15	12	12
Annen virksomhet	19	18	19	17	7	8	16	16	13	10	10	10

Tabell 78. Ikke sysselsatte etter hovedsakelig virksomhet. Region. Prosent. Årsgjennomsnitt 1994 Non-
employed persons by main activity. Region. Per cent. Annual average 1994

Hovedsakelig virksomhet Main activity	Hele landet The whole coun- try	Region											
		Akers- hus	Oslo	Hed- mark/ Opp- land	Buske- rud/ Tele- mark	Øst- fold/ Vest- fold	Aust- Agder/ Vest- Agder/ Roga- land	Horda- land/ Sogn og Fjorda- ne	Møre og Roms- dal	Sør- og Nord- Trønde- lag	Nord- land	Troms/ Finn- mark	
I alt Total	100	100	100	100	100	100	100	100	100	100	100	100	
Hjemmearbeidende Home- working	13	16	12	12	15	14	17	14	14	11	10	8	
Under utdanning Attended school, studied	26	27	24	24	22	23	28	31	30	29	27	28	
Førtidspensjonister/ uføre Early retired/ disabled	21	18	21	24	23	25	19	17	19	20	25	28	
Alderspensionister Retired	24	24	26	28	24	23	24	24	24	24	22	20	
Annen virksomhet Other activity	15	15	18	13	16	15	13	14	13	16	15	16	

Tabell 79. Ikke sysselsatte etter alder og hovedsakelig virksomhet. Årsgjennomsnitt. 1993 og 1994. 1 000
Non-employed persons by age and main activity. Annual average. 1993 and 1994. 1 000

Hovedsakelig virksomhet Main activity	I alt Total		Alder Age.							
			16-19		20-24		25-29		30-39	
	1993	1994	1993	1994	1993	1994	1993	1994	1993	1994
I alt Total	1120	1102	158	151	132	128	86	86	117	115
Hjemmearbeidende Homeworking	152	147	1	1	9	10	18	17	37	36
Under utdanning Attended school, studied	291	290	146	141	86	86	34	36	18	19
Førtidspensjonister/uføre Early retired/disabled	240	236	1	1	2	3	5	4	19	17
Alderspensjonister Retired	265	265	-	-	-	-	-	-	-	-
Annen virksomhet Other activities	173	163	10	8	34	30	30	28	42	43

	Alder							
	40-54		55-59		60-66		67-74	
	1993	1994	1993	1994	1993	1994	1993	1994
I alt	147	144	54	54	142	142	285	283
Hjemmearbeidende	35	35	13	13	29	27	10	9
Under utdanning	7	7	-	-	-	-	-	-
Førtidspensjonister/uføre	66	64	34	33	88	90	24	24
Alderspensjonister	-	-	-	-	15	17	248	248
Annen virksomhet	39	37	6	7	9	9	2	2

Tabell 80. Personer utenfor arbeidsstyrken etter kjønn, alder og ønske om inntektsgivende arbeid. De som ønsker arbeid uten å ha søkt de siste 4 ukene, etter viktigste grunn til ikke å søke. Årsgjennomsnitt 1993 og 1994. 1000 Persons not in the labour force by sex, age and wanting/not wanting paid work. Persons wanting work without seeking during the last 4 weeks, by the main reason for not seeking. Annual average. 1993 and 1994. 1000

Ønske om arbeid Viktigste grunn til ikke å søke	Wanting/not wanting work Main reason for not seeking	I alt		Alder Age							
		Total		16-24		25-39		40-54		55-74	
		1993	1994	1993	1994	1993	1994	1993	1994	1993	1994
BEGGE KJØNN BOTH SEXES											
Utenfor arbeidsstyrken											
Not in the labour force											
994 985 247 240 150 153 123 121 474 471											
Ønsker ikke inntektsgivende arbeid											
Do not want paid work											
771 777 162 165 86 90 81 82 442 440											
Ønsker inntektsgivende arbeid											
Want paid work											
207 194 79 70 60 59 38 36 30 29											
Har søkt arbeid de siste 4 ukene											
Have been seeking work during the last 4 weeks											
20 20 9 9 7 8 2 3 1 1											
Har ikke søkt arbeid de siste 4 ukene											
Have not been seeking work during the last 4 weeks											
183 170 68 60 51 50 35 32 29 28											
- Skal begynne i arbeid											
Have obtained a job											
12 11 7 6 4 4 1 1 1 -											
- Finnes ikke passende arbeid ...											
Lack of suitable work											
29 23 7 4 8 7 8 6 7 6											
- Mangler barnepass											
Lacking child care											
9 8 2 1 6 5 1 1 - -											
- Gikk på skole/studerte											
Went to school, studied											
47 44 35 33 10 9 2 2 - -											
- Svak helse/høy alder											
Poor health/ old age											
36 37 1 1 7 7 14 14 15 15											
- Mangler hjelp hjemme/pleie av pårørende											
Lacking help for the household/care for relatives ..											
2 2 - - - - 1 1 1 -											
- Andre grunner											
Other reasons											
40 39 11 10 15 16 8 7 6 6											
- Uoppgitt											
Unspecified											
8 8 5 5 2 2 1 1 - 1											
Uoppgitt											
Unspecified											
15 14 6 6 4 4 3 3 2 2											
MENN MALES											
Utenfor arbeidsstyrken											
408 405 118 116 50 51 40 39 200 199											
Ønsker ikke arbeid											
312 315 78 79 27 28 24 24 183 183											
Ønsker arbeid											
89 84 37 34 22 22 15 13 15 15											
Har søkt arbeid de siste 4 ukene											
9 10 4 4 3 4 1 2 - -											
Har ikke søkt arbeid de siste 4 ukene											
77 72 32 29 19 18 13 12 14 14											
- Skal begynne i arbeid											
5 5 3 3 2 2 - 1 - -											
- Finnes ikke passende arbeid ...											
12 9 4 2 3 3 2 1 3 3											
- Mangler barnepass											
- Gikk på skole/studerte											
23 21 17 17 5 4 1 1 - -											
- Svak helse/høy alder											
16 16 - 1 3 3 5 6 8 7											
- Mangler hjelp hjemme/pleie av pårørende											
- Andre grunner											
18 15 5 5 6 5 3 2 3 4											
- Uoppgitt											
4 4 3 2 1 1 - - - -											
Uoppgitt											
6 6 3 3 1 1 1 1 1 1											
KVINNER FEMALES											
Utenfor arbeidsstyrken											
586 581 129 124 100 102 82 82 275 272											
Ønsker ikke arbeid											
458 462 84 85 59 62 57 57 258 257											
Ønsker arbeid											
118 110 42 36 38 37 23 23 15 14											
Har søkt arbeid de siste 4 ukene											
11 10 5 5 4 4 1 1 - -											
Har ikke søkt arbeid de siste 4 ukene											
105 98 36 31 32 33 22 21 14 14											
- Skal begynne i arbeid											
7 6 4 3 2 2 - 1 - -											
- Finnes ikke passende arbeid ...											
17 14 3 2 5 4 5 5 4 3											
- Mangler barnepass											
8 7 2 1 6 5 1 1 - -											
- Gikk på skole/studerte											
25 22 18 16 5 5 2 1 - -											
- Svak helse/høy alder											
20 20 - - 4 4 8 8 7 8											
- Mangler hjelp hjemme/pleie av pårørende											
2 1 - - - - 1 1 - -											
- Andre grunner											
22 23 6 6 9 11 5 5 3 2											
- Uoppgitt											
4 4 3 2 1 1 - - - -											
Uoppgitt											
9 8 3 3 3 3 2 2 1 1											

Tabell 81. Arbeidstakere i alder 16 - 74 år i alt og som er innvandrere etter landbakgrunn og kjønn. 2. kvartal 1986, 1992-1994. Employees aged 16-74, total immigrants by sex and country of birth. 2nd quarter 1986, 1992-1994.

Landbakgrunn Country of birth	1993			1994				
	1986	1992	I alt Total	Menn Males	Kvinner Females	I alt Total	Menn Males	Kvinner Females
Arbeidstakere i alt Employees total ...	1674903	1680529	1692782	881353	811429	1718019	896443	821576
Innvandrere som er arbeidstakere i alt Employees who are immigrants, total	52949	61036	63165	35010	28155	66441	36848	29593
Europa i alt Europe, total	35536	35782	36845	18464	18381	38630	19371	19259
Danmark Denmark ...	9230	8916	8960	3998	4962	8991	4036	4955
Finland	2075	1927	1989	700	1289	2096	758	1338
Island Iceland ...	945	851	921	448	473	986	492	494
Sverige Sweden ...	6352	6799	7161	3118	4043	7767	3350	4417
Belgia Belgium ...	199	220	213	96	117	222	96	126
Bulgaria	131	169	188	107	81	204	119	85
Frankrike France ..	749	664	695	424	271	743	464	279
Hellas Greece	180	195	184	144	40	188	146	42
Irland	140	151	158	79	79	166	81	85
Italia Italy	415	400	397	310	87	407	314	93
Jugoslavia (tidl.) Yugoslavia (former) Nederland	1199	1509	1564	1035	529	1783	1172	611
Netherlands	1275	1412	1456	806	650	1509	826	683
Polen Poland	1171	1613	1686	633	1053	1757	642	1115
Portugal	268	297	296	193	103	310	199	111
Romania	71	128	153	91	62	174	95	79
Spania Spain	485	465	474	336	138	472	335	137
Storbritannia United Kingdom	5439	4912	5120	3302	1818	5282	3467	1815
Sveits Switzerland	335	347	345	178	167	341	179	162
Tyskland Germany ..	3141	3207	3217	1544	1673	3268	1567	1701
Ungarn Hungary	693	568	555	367	188	542	351	191
Østerrike Austria ..	382	376	376	220	156	364	214	150
Europa ellers Rest of Europe	661	656	737	335	402	1058	468	590
Afrika i alt Africa, total	2212	3271	3517	2534	983	3765	2712	1053
Algerie Algeria ...	89	143	165	149	16	167	151	16
Etiopia Ethiopia ..	224	400	457	286	171	496	315	181
Egypt	93	92	94	81	13	101	84	17
Gambia	139	186	196	146	50	209	152	57
Ghana	59	378	451	345	106	464	364	100
Kenya	55	88	93	46	47	105	59	46
Marokko Morocco ...	746	845	878	701	177	961	758	203
Nigeria	96	126	130	99	31	132	99	33
Somalia	17	137	160	111	49	200	143	57
Sør-Afrika South-Africa	135	149	152	75	77	154	77	77
Tunisia	86	136	127	119	8	127	118	9
Afrika ellers Rest of Africa	473	591	614	376	238	649	392	257
Asia i alt Asia, total	5260	10179	10648	6654	3994	17906	11394	6512
Bangladesh	45	137	133	98	35	122	88	34
Sri Lanka	485	2302	2527	1989	538	2783	2172	611
Filippinene Philippines	800	1615	1662	490	1172	1768	515	1253
Hong Kong	201	325	306	196	110	294	185	109
India	1294	1649	1648	994	654	1670	991	679
Irak Iraq	18	99	139	114	25	194	157	37
Iran	146	944	1060	728	332	1253	876	377
Israel	133	158	155	109	46	164	114	50
Japan	133	168	163	63	100	165	64	101
Kina China	335	831	892	536	356	889	516	373
Libanon The Lebanon	52	154	170	122	48	189	130	59
Pakistan	2878	3033	3153	2443	710	3278	2524	754
Thailand	167	408	451	47	404	528	47	481
Tyrkia Turkey	1479	1677	1670	1168	502	1741	1228	513
Vietnam Viet Nam...	1579	2004	2127	1360	767	2348	1497	851
Asia ellers Rest of Asia	322	457	501	283	218	520	290	230
Amerika i alt America, total	4876	5757	5772	3127	2645	5848	3219	2629
Canada	449	396	396	185	211	403	199	204
USA	3264	2805	2768	1429	1339	2733	1426	1307
Argentina	124	129	132	68	64	133	66	67
Brasil Brazil	73	116	116	29	87	116	30	86
Chile	551	1754	1775	1145	630	1851	1204	647
Amerika ellers Rest of America ...	415	557	585	271	314	612	294	318
Oceania i alt Oceania, total	258	265	274	145	129	292	152	140
Australia	163	170	183	96	87	194	103	91
Oceania ellers Rest of Oceania....	95	95	91	49	42	98	49	49

Tabell 82. Arbeidstakere i alder 16-74 år etter landbakgrunn, antall år bosatt i Norge og alder. Prosent av personer i alt. 2. kvartal 1993 og 1994. Employees aged 16-74, total and immigrants by region of birth, number of years of residence in Norway and age. Employees in per cent of population. 2nd quarter 1992 and 1993.

År Year Alder Age Antall år bosatt Year of residence	Arbeids- takere i alt Employees, total	Arbeidstakere som er innvandrere Employees who are immigrants							
		I alt Total	Norden Nordic count- ries	EFTA ellers, EU-land 1) Other EFTA countries EC count- ries 1)	Europa ellers 2) Other Euro- pean count- ries 2)	Nord- Amerika og Oceania North- America Oceania	Asia 3)	Afrika Africa	Sør- Amerika Mellom- Amerika South- America Central America
1993									
I alt Total	54,2	41,5	55,5	49,8	32,9	37,7	33,7	29,5	39,5
16-24 år years	34,8	20,9	39,0	17,2	15,1	6,0	21,3	15,7	16,8
25-54 år years	69,5	46,9	64,1	56,3	37,8	46,9	37,8	32,4	45,1
55-74 år years	31,5	32,4	37,1	35,0	26,9	30,3	18,8	32,3	26,7
Bosatt under 4 år resident for under 4 years									
16-24 år years	24,2	52,6	34,2	13,7	23,9	16,9	16,6	19,6
25-54 år years	15,9	43,1	15,5	8,5	3,1	14,6	9,8	12,5
55-74 år years	27,7	56,1	37,8	15,8	33,2	18,7	19,7	23,0
16-24 år years	11,3	30,3	26,4	7,8	14,1	4,4	4,7	3,7
Bosatt 4-6 år Resident for 4-6 years									
16-24 år years	39,4	60,7	43,7	38,7	33,7	34,8	31,6	40,8
25-54 år years	22,4	40,7	13,8	28,5	4,4	22,7	21,1	15,3
55-74 år years	42,6	62,8	46,3	40,4	38,7	38,2	32,8	45,6
16-24 år years	19,1	42,6	31,6	25,0	13,7	9,0	34,6	13,6
Bosatt 7 år og over Resident for 7 years and over									
16-24 år	49,8	55,4	54,2	49,1	43,2	43,3	42,2	46,8
25-54 år	28,2	32,3	20,8	34,5	18,1	28,2	31,1	23,6
55-74 år	57,5	66,5	62,9	60,0	55,3	47,8	44,4	53,8
16-24 år	34,2	37,2	35,3	28,9	31,0	26,2	36,1	31,3
1994									
I alt Total	54,7	41,5	56,6	51,8	26,4	38,9	35,0	31,0	40,8
16-24 år years	35,1	21,1	41,4	20,0	12,6	7,7	21,5	16,1	16,8
25-54 år years	69,9	47,1	65,7	58,7	30,2	49,5	39,3	34,1	46,8
55-74 år years	31,6	31,7	36,8	36,6	22,4	28,0	19,9	31,3	29,4
Bosatt under 4 år Resident for under 4 years									
16-24 år years	23,7	54,4	38,3	9,7	25,7	16,9	17,8	16,6
25-54 år years	15,8	45,9	18,7	7,8	4,2	13,3	10,1	7,2
55-74 år years	27,2	57,9	42,2	11,1	34,8	19,1	21,1	21,2
16-24 år years	8,3	28,9	28,0	2,5	8,2	3,5	7,1	10,0
Bosatt 4-6 år Resident for 4-6 years									
16-24 år years	39,4	63,5	49,8	38,9	36,5	34,6	30,8	41,0
25-54 år years	21,7	36,8	20,4	23,6	2,9	22,6	18,0	14,9
55-74 år years	43,2	66,2	52,6	41,7	42,0	38,5	32,8	46,6
16-24 år years	16,6	45,3	33,0	13,2	7,1	8,5	18,9	13,9
Bosatt 7 år og over Resident for 7 years and over									
16-24 år years	50,3	56,3	55,2	49,7	44,2	43,6	43,1	48,1
25-54 år years	29,0	34,9	22,0	35,7	23,7	28,2	30,3	27,2
55-74 år years	58,1	67,9	64,2	60,2	58,5	48,0	45,7	54,1
16-24 år years	34,3	36,8	36,9	30,6	28,8	27,0	34,8	32,9

1) Danmark ikke medregnet. 2) Tyrkia ikke medregnet. 3) Tyrkia medregnet.
1) Denmark not including. 2) Turkey not including. 3) Turkey including.

Tabell 83. Arbeidstakere i alder 16-74 år etter landbakgrunn og utvalgte næringer. Prosent. 2. kvartal 1994.
 Employees aged 16-74, total and immigrants by region of birth and selected industries. Per cent.
 2nd quarter 1994.

Nr. Næring No. Industry 4)	Arbeids- takere i alt Employees, total	Arbeidstakere som er innvandrere Employees who are immigrants							
		I alt Total	Norden Nordic count- ries	EFTA ellers, EU-land 1) Other EFTA countries EC count- ries 1)	Europa ellers 2) Other Euro- pean count- ries 2)	Nord- Amerika og Oceania North- America Oceania	Asia 3)	Afrika Africa	Sør- Amerika Mellom- Amerika South- America Central America
1-9 I alt, medregnet uoppgitt AV DETTE:	100	100	100	100	100	100	100	100	100
2 OLJEU-TVINNING OG BERGVERKSDRIFT	1	2	1	5	1	10	-	1	1
Av dette:									
22 Utvinning av råolje og naturgass	1	2	1	5	1	10	-	1	1
3 INDUSTRI	16	16	14	14	17	11	20	17	21
Av dette:									
31 Produksjon av nærings- midler, drikkevarer og tobaksvarer	3	4	3	2	4	1	8	5	6
5 BYGGE- OG ANLEGGSVIRKSOMHET	5	3	5	3	3	2	1	1	2
6 VAREHANDEL, HOTELL- OG RESTAURANTVIRKSOMHET	17	19	17	16	16	12	26	19	15
61 Engros- og agenturhandel.	6	5	6	7	5	5	4	2	3
62 Detaljhandel	8	5	7	4	5	4	6	4	3
63 Hotell og restaurantdrift	3	9	5	5	6	3	16	13	9
7 TRANSPORT, LAGRING, POST OG TELEKOMMUNIKASJONER	8	5	5	5	4	5	6	4	3
71 Transport og lagring	5	4	4	4	3	4	4	2	2
72 Post og telekom.	2	1	1	1	1	1	2	2	1
8 BANK OG FINANSIERINGS- VIRKSOMHET, FORSIKRINGS- VIRKSOMHET, EIENDOMSDRIFT OG FORRETNINGSMESSIG TJENESTE- YTING	8	7	7	11	7	12	4	4	5
Av dette:									
81 Bank og finansierings- virksomhet	2	1	1	1	1	2	1	1	1
83 Eiendomsdrift og forret- ningsmessig tjenesteyting	5	6	5	10	5	10	3	3	4
9 OFFENTLIG, SOSIAL OG PRIVAT TJENESTEYTING	39	44	48	41	49	44	40	51	51
Av dette:									
92 Renovasjon og rengjøring.	1	3	1	1	5	1	6	9	8
00 UOPPGITT NÆRING	2	3	2	4	2	3	2	2	2

1) Danmark ikke medregnet. 2) Tyrkia ikke medregnet. 3) Tyrkia medregnet.

1) Denmark not including. 2) Turkey not including. 3) Turkey including.

4) For English translation of industry, see Annex 3.

Tabell 84. Arbeidstakere i alder 16-74 år etter landbakgrunn og bostedsfylke. Prosent.
2. kvartal 1994. Employees aged 16 - 74, total and immigrants by county of
residence and region of birth. Per cent. 2nd quarter 1994.

Bostedsfylke County of residence	Arbeids- takere i alt Employees, total	Arbeidstakere som er innvandrere Employees who are immigrants							
		I alt Total	Norden Nordic count- ries	EFTA ellers, EU-land 1) Other EFTA- countries EC count- ries 1)	Europa ellers 2) Other Euro- pean count- ries 2)	Nord- Amerika og Oceania North America Oceania	Asia 3)	Afrika Africa	Sør- Amerika Mellom- Amerika South- America Central America
Hele landet	100	100	100	100	100	100	100	100	100
Østfold	5	4	6	4	6	3	3	3	2
Akershus	11	14	18	16	15	14	10	8	12
Oslo	12	31	23	20	33	20	45	55	29
Hedmark	4	2	4	2	2	1	1	1	2
Oppland	4	2	3	2	2	1	1	1	2
Buskerud	5	6	6	5	5	4	6	3	7
Vestfold	5	3	4	5	4	4	2	1	2
Telemark	4	2	3	3	3	2	2	1	2
Aust-Agder	2	2	2	2	1	3	1	1	1
Vest-Agder	3	3	3	3	3	8	2	2	6
Rogaland	8	9	6	14	7	21	7	7	7
Hordaland	10	7	5	10	6	9	7	7	18
Sogn og Fjordane	2	1	1	1	1	1	2	1	4
Møre og Romsdal	5	2	2	3	2	2	3	1	1
Sør-Trøndelag	6	3	3	4	4	3	3	3	4
Nord-Trøndelag	3	1	1	1	1	1	1	-	-
Nordland	5	2	3	2	3	2	2	1	1
Troms	3	2	3	2	2	1	1	2	1
Finmark	2	2	3	1	1	-	2	1	-

1) Danmark ikke medregnet. 2) Tyrkia ikke medregnet. 3) Tyrkia medregnet.

1) Denmark not including 2) Turkey not including. 3) Turkey including.

Tabell 85 Arbeidsløse registrert ved arbeidskontorene, og personer på arbeidsmarkedstiltak. 1972-1994 *Unemployed persons registered at the Employment Offices and persons by government measures to promote employment. 1972-1994*

	Registrerte arbeidsløse <i>Registered unemployed persons</i>			Registrerte arbeidsløse i prosent av arbeidsstyrken <i>Registered unemployed as per cent of the labour force</i>			Personer på arbeidsmarkedet ¹ <i>Persons by government measures¹</i>	
	I alt <i>Total</i>	Menn <i>Males</i>	Kvinner <i>Females</i>	I alt	Menn	Kvinner	I alt	I prosent av arbeids- styrken <i>As per cent of the labour force</i>
1972	14 812	11 386	3 426	0,9	1,1	0,8
1973	12 811	9 334	3 477	0,8	0,9	0,6
1974	10 662	7 029	3 633	0,6	0,7	0,6
1975	19 558	12 631	6 927	1,2	1,2	1,1
1976	19 859	12 761	7 108	1,1	1,2	1,1	7 509	0,4
1977	15 497	9 187	6 310	0,9	0,8	0,9	5 477	0,3
1978	20 003	12 352	7 651	1,1	1,1	1,0	5 344	0,3
1979	24 107	15 489	8 618	1,3	1,4	1,1	6 428	0,3
1980	22 278	13 353	8 925	1,3	1,2	1,1	6 996	0,4
1981	28 438	16 822	11 616	1,7	1,5	1,5	7 828	0,4
1982	41 390	25 330	16 060	2,1	2,2	2,0	8 624	0,4
1983	63 549	40 875	22 674	3,2	3,5	2,7	16 337	0,8
1984	66 598	41 077	25 521	3,3	3,5	3,0	20 443	1,0
1985	51 419	29 759	21 660	2,5	2,6	2,5	23 927	1,2
1986	36 192	20 234	15 958	1,8	1,7	1,8	13 749	0,7
1987	32 391	18 369	14 022	1,5	1,5	1,5	6 793	0,3
1988	49 336	29 994	19 342	2,3	2,5	2,0	7 990	0,4
1989	82 929	51 581	31 348	3,8	4,3	3,2	34 183	1,6
1990	92 701	57 115	35 586	4,3	4,8	3,7	40 045	1,9
1991	100 726	62 828	37 896	4,7	5,3	3,9	44 961	2,1
1992	114 374	71 041	43 333	5,4	6,1	4,5	49 102	2,3
1993	118 146	73 318	44 829	5,5	6,3	4,7	57 260	2,7
1994	110 280	65 741	44 539	5,2	5,6	4,5	55 839	2,6

¹ Eksklusive attføringstiltak¹ *Rehabilitation assistance not included*

Tabell 86. Registrerte arbeidsløse etter yrke. Årsgjennomsnitt. 1992-1994
Unemployed persons registered at the Employment Offices, by occupation. Annual average. 1992-1994

	1992	1993	1994
0-X I alt <i>Total</i>	114 374	118 146	110 279
0 Teknisk, vitenskapelig, humanistisk og kunstnerisk arbeid <i>Technical, physical science, humanistic and artistic work</i>	14 016	15 285	16 266
Av dette <i>Of which</i>			
04-05 Sykepleie- og helsevernarbeid <i>Nursing work, other professional health and medical work</i>	2 840	3 134	3 597
1 Administrasjons- og forvaltningsarbeid <i>Administrative executive work</i>	2 129	2 099	1 767
2 Kontorarbeid <i>Clerical work</i>	9 186	9 294	8 780
3 Handelsarbeid <i>Sales work</i>	11 845	12 288	11 622
4 Jordbruks-, skogbruks- og fiskearbeid <i>Agricultural, forestry, fishing and related work</i>	3 415	3 418	3 147
5 Gruve- og sprengningsarbeid m.m. <i>Mining and quarrying work</i>	524	695	686
6 Transport- og kommunikasjonsarbeid <i>Transport and communication work</i> ...	6 968	6 891	6 007
Av dette			
Skipsbefalararbeid, dekks- og maskinmannskapsarbeid <i>Ship's officer work, deck and engine-room crew work</i>	1 535	1 505	1 304
7-8 Industri-, bygge- og anleggsarbeid <i>Manufacturing, building and other construction work</i>	42 507	42 243	35 402
Av dette			
774, 78, 79, 872, 874 Bygge- og anleggsarbeid <i>Construction</i>	13 484	12 939	10 029
75 Jern- og metallvarearbeid <i>Iron and metal work</i>	9 362	9 813	8 099
76 Elektroarbeid <i>Electrical work</i>	3 071	3 004	2 427
88 Laste-, losse- og lagerarbeid <i>Dock and warehouse work</i>	3 013	2 977	2 679
9 Servicearbeid <i>Service work</i>	13 781	14 136	14 140
Av dette			
91 Hotell- og restaurantarbeid, husarbeid <i>Domestic work, doorman work etc.</i> ...	4 840	4 903	4 858
93 Vaktmester- og rengjøringsarbeid <i>Building, caretaking and cleaning work</i> ...	4 325	4 548	4 585
X Uoppgitt <i>Unspecified</i>	10 003	11 797	12 462
Arbeidsløse i prosent av arbeidsstyrken <i>Unemployed persons as per cent of total labour force</i>	5,4	5,5	5,2

Tabell 87. Registrerte arbeidsløse etter kjønn, alder og ledighetens varighet i januar. 1994 og 1995
Unemployed persons registered at the Employment Offices, by sex, age and duration of unemployment in January. 1994 and 1995

Ledighetens varighet <i>Duration of unemployment</i>	Alder <i>Age</i>						
	I alt <i>Total</i>	- 19	20-29	30-49	50-59	60-64	65 -
31. januar 1994 31 January 1994							
BEGGE KJØNN BOTH SEXES							
I alt <i>Total</i>	126 063	4 601	49 486	50 176	11 844	6 561	3 395
- 3 uker <i>weeks</i>	35 754	2 604	16 424	13 221	2 568	793	144
4 - 7 "	19 686	735	8 610	7 879	1 739	591	132
8 - 12 "	15 467	428	6 470	6 446	1 480	537	106
13 - 25 "	21 259	563	8 611	8 770	2 032	994	289
26 - 39 "	11 786	166	4 373	4 986	1 193	839	229
40 - 52 "	5 439	63	1 677	2 398	668	487	146
53 - 80 "	8 527	34	2 218	3 666	1 150	1 011	448
81 - "	8 145	8	1 103	2 810	1 014	1 309	1 901
Gjennomsnittlig ledighetsperiode i uker <i>Average period of unemployment. Weeks</i>	22	8	16	22	26	41	66
MENN MALES							
I alt	79 172	2 631	31 179	31 225	7 270	4 494	2 373
- 3 uker	21 935	1 456	10 122	8 100	1 617	545	95
4 - 7 "	13 102	472	5 913	5 117	1 111	401	88
8 - 12 "	10 309	244	4 371	4 239	999	383	73
13 - 25 "	12 820	298	5 244	5 213	1 185	692	188
26 - 39 "	7 020	96	2 545	2 955	686	580	158
40 - 52 "	3 255	39	952	1 444	384	337	99
53 - 80 "	5 371	22	1 356	2 284	692	696	321
81 - "	5 360	4	676	1 783	596	860	1 351
Gjennomsnittlig ledighetsperiode i uker	22	8	15	22	25	40	67
KVINNER FEMALES							
I alt	46 891	1 970	18 307	18 951	4 574	2 067	1 022
- 3 uker	13 819	1 148	6 302	5 121	951	248	49
4 - 7 "	6 584	263	2 697	2 762	628	190	44
8 - 12 "	5 158	184	2 099	2 207	481	154	33
13 - 25 "	8 439	265	3 367	3 557	847	302	101
26 - 39 "	4 766	70	1 828	2 031	507	259	71
40 - 52 "	2 184	24	725	954	284	150	47
53 - 80 "	3 156	12	862	1 382	458	315	127
81 - "	2 785	4	427	937	418	449	550
Gjennomsnittlig ledighetsperiode i uker	21	8	17	22	27	42	64

Tabell 87 (forts.). Registrerte arbeidsløse etter kjønn, alder og ledighetens varighet i januar. 1994 og 1995
Unemployed persons registered at the Employment Offices, by sex, age and duration of unemployment in January. 1994 and 1995

Ledighetens varighet	Alder						
	I alt	- 19	20-29	30-49	50-59	60-64	65 -
31. januar 1995							
BEGGE KJØNN							
I alt	117 302	4 891	45 166	46 422	10 956	6 215	3 652
- 3 uker	29 600	2 374	14 004	10 641	1 957	535	89
4 - 7 "	17 084	803	7 642	6 668	1 431	447	93
8 - 12 "	15 209	624	6 275	6 284	1 417	492	117
13 - 25 "	23 127	803	9 136	9 773	2 156	1 010	249
26 - 39 "	11 376	202	4 045	4 933	1 220	751	225
40 - 52 "	5 289	40	1 497	2 420	733	455	144
53 - 80 "	8 012	43	1 827	3 352	1 147	1 137	506
81 - "	7 605	2	740	2 351	895	1 388	2 229
Gjennomsnittlig ledighetsperiode i uker	21	9	15	21	26	42	66
MENN							
I alt	69 510	2 753	26 318	27 231	6 554	4 155	2 499
- 3 uker	17 321	1 347	8 123	6 245	1 178	367	61
4 - 7 "	10 723	513	4 892	4 047	891	320	60
8 - 12 "	9 406	367	3 809	3 894	927	328	81
13 - 25 "	12 947	392	5 043	5 450	1 235	674	153
26 - 39 "	6 357	86	2 194	2 727	719	496	135
40 - 52 "	2 964	20	794	1 381	409	272	88
53 - 80 "	4 820	26	1 035	2 003	665	761	330
81 - "	4 972	2	428	1 484	530	937	1 591
Gjennomsnittlig ledighetsperiode i uker	21	8	15	21	25	42	67
KVINNER							
I alt	47 792	2 138	18 848	19 191	4 402	2 060	1 153
- 3 uker	12 279	1 027	5 881	4 396	779	168	28
4 - 7 "	6 361	290	2 750	2 621	540	127	33
8 - 12 "	5 803	257	2 466	2 390	490	164	36
13 - 25 "	10 180	411	4 093	4 323	921	336	96
26 - 39 "	5 019	116	1 851	2 206	501	255	90
40 - 52 "	2 325	20	703	1 039	324	183	56
53 - 80 "	3 192	17	792	1 349	482	376	176
81 - "	2 633	0	312	867	365	451	638
Gjennomsnittlig ledighetsperiode i uker	21	8	15	21	27	41	64

Tabell 88. Registrerte arbeidsløse etter landbakgrunn. Absolutte tall og i prosent av arbeidsstyrken. Utgangen av mai 1991-1994. Unemployed persons registered at Employment Offices, total and immigrants by region of birth. Absolute figures and as per cent of the labour force. May 1991 - 1994.

Landbakgrunn	1991	1992	1993	1994	1991	1992	1993	1994
					Prosent	Per cent		
I alt Total.....	88937	104867	108361	101919	4,2	4,9	5,1	4,8
Av dette Of which								
Innvandrere i alt								
immigrants total	7155	8832	9294	10132	8,8	10,7	10,9	11,4
Norden Nordic countries .	1098	1372	1337	1326	4,6	5,8	5,5	5,3
EFTA ellers og EU-land 1)								
Other EFTA countries EC								
countries 1)	667	783	762	855	4,1	4,9	4,7	5,2
Europa ellers 2) Other								
European countries 2) ...	599	772	833	962	9,8	12,2	12,6	13,1
Nord-Amerika og Oceania								
North-America and Oceania	177	186	208	231	4,0	4,3	4,8	5,4
Asia 3)	3230	4083	4371	4818	14,3	17,4	17,8	18,5
Afrika Africa	891	1022	1144	1296	18,3	20,5	21,1	22,4
Sør-/Mellom-Amerika								
South-America Central								
America	493	614	639	644	14,0	16,6	17,0	16,7

1) Danmark ikke medregnet. 2) Tyrkia ikke medregnet. 3) Tyrkia medregnet.

1) Denmark not including. 2) Turkey not including. 3) Turkey including.

Tabell 89. Registrerte arbeidsløse etter landbakgrunn og antall år bosatt i Norge. I prosent av arbeidsstyrken. Utgangen av mai 1988-1994. Unemployed persons registered at the Employment Offices aged 16 - 74, total and immigrants by region of birth and number of years of residence in Norway, as per cent of the labour force. May 1991 - 1994.

År Year	Arbeids- løse i alt Unemployed total	Arbeidsløse som er innvandrere Immigrants who are unemployed							
		I alt Total	Norden Nordic count- ries	EFTA ellers, EU-land 1) Other EFTA countries EC count- ries 1)	Europa ellers 2) Other Euro- pean count- ries 2)	Nord- Amerika og Oceania North- America Oceania	Asia 3)	Afrika Africa	Sør- Amerika Mellom- Amerika South- America Central America
1991									
I alt Total	4,2	8,8	4,6	4,1	9,8	4,0	14,3	18,3	14,0
Bosatt under 4 år									
Resident for under									
4 years	14,3	7,0	5,2	18,1	4,0	18,1	24,2	18,0
Bosatt 4-6 år									
Resident for 4-6									
years	11,5	6,1	6,0	13,2	5,9	14,6	20,7	16,1
Bosatt 7 år og over									
Resident for 7									
years and more	6,3	3,8	3,7	5,9	3,8	12,0	12,5	8,9
1992									
I alt	4,9	10,7	5,8	4,9	12,2	4,3	17,4	20,5	16,6
Bosatt under 4 år..	..	14,2	8,1	5,6	18,8	5,0	18,8	21,1	17,3
Bosatt 4-6 år	17,9	8,1	8,0	21,9	4,2	22,3	28,9	22,5
Bosatt 7 år og over	..	7,7	4,9	4,4	7,3	4,1	14,3	15,4	10,9
1993									
I alt	5,1	10,9	5,5	4,7	12,6	4,8	17,8	21,1	17,0
Bosatt under 4 år..	..	11,6	7,4	4,6	15,3	4,1	15,6	18,2	10,3
Bosatt 4-6 år	19,9	7,7	6,2	24,6	4,8	24,6	32,6	24,1
Bosatt 7 år og over	..	8,1	4,7	4,5	8,2	4,9	15,1	15,9	12,0
1994									
I alt	4,8	11,4	5,3	5,2	13,1	5,4	18,5	22,4	16,7
Bosatt under 4 år..	..	10,7	6,3	4,2	15,3	4,4	15,3	16,6	5,6
Bosatt 4-6 år	21,5	6,7	6,7	25,7	6,1	25,8	36,2	25,5
Bosatt 7 år og over	..	8,9	4,9	5,2	8,1	5,5	16,1	18,1	13,5

1) Danmark ikke medregnet. 2) Tyrkia ikke medregnet. 3) Tyrkia medregnet.

1) Denmark not including. 2) Turkey not including. 3) Turkey including.

Tabell 90. Personer i arbeidsmarkedstiltak. Årsgjennomsnitt, 1990-1994 *Persons by government measures to promote employment. Annual average, 1990-1994*

Tiltak <i>Measure</i>	1990	1991	1992	1993	1994
I alt <i>Total</i>	50 916	57 085	62 542	71 960	72 665
Syssettingstiltak i offentlig virksomhet <i>Employment measures in governmental activities</i>	7 998	9 662	10 488	14 533	11 336
Lønnstilskott til arbeidsgivere <i>Supplementary wages to employers</i>	4 261	3 895	4 150	3 852	4 355
Kvalifiseringstiltak <i>Qualification measures</i>	27 679	31 311	33 845	36 275	36 353
Andre tiltak <i>Other measures</i>	115	94	619	2 600	3 795
Attføringstiltak <i>Rehabilitation assistance</i>	19 863	12 123	13 440	14 700	16 826

Tabell 91. Utgifter til arbeidsmarkedstiltak. Årsgjennomsnitt, 1990-1994. Mill. kr¹⁾ *Expenditure on government measures to promote employment. Annual average, 1990-1994. Million kroner*

Tiltak <i>Measure</i>	1990	1991	1992	1993	1994
I alt <i>Total</i>	14 391,0	14 928,4	17 602,2	19 873,5	21 042,0
Syssettingstiltak i offentlig virksomhet <i>Employment measures in governmental activities</i>	1 065,9	1 409,4	1 594,1	2 071,0	1 658,7
Lønnstilskott til arbeidsgivere <i>Supplementary wages to employers</i>	380,0	361,9	390,4	358,4	403,1
Kvalifiseringstiltak <i>Qualification measures</i>	2 779,0	2 907,6	3 154,1	3 708,3	3 827,5
Bedriftsrettede tiltak <i>Measures intended for establishments</i>	182,5	176,1	209,0	211,1	160,7
Mobilitetsfremmende stønader <i>Grants to increase mobility</i>	15,0	15,0	14,0	14,3	17,0
Attføringstiltak <i>Rehabilitation assistance</i>	1 349,6	1 555,2	1 653,6	1 765,9	1 976,5
Dagpenger til arbeidsløse <i>Unemployment benefits</i>	7 766,5	8503,2	10 586,9	11 744,6	10 835,0

¹⁾ Tallene bygger på gitte tilsagn om midler. De faktiske, anviste beløpene ligger noe lavere.

Tabell 92. Arbeidskonflikter etter varighet. Berørte lønnstakere og tapte arbeidsdager. 1977-1994 *Labour conflicts by duration. Number of salaried employees and wage earners involved and working days lost. 1977-1994*

År Year	Konflikter <i>Conflicts</i>		Varighet <i>Duration</i>			Berørte lønnstakere <i>Salaried employees and wage earners involved</i>	Tapte arbeidsdager <i>Working days lost</i>
	I alt <i>Total</i>	Oppstått i året <i>Started during the year</i>	Inntil 8 dager 7 days and less	8 - 30 dager days	31 dager og over 31 days and more		
1977	15	14	6	7	2	2 429	25 049
1978	14	12	7	2	5	4 459	62 888
1979	10	10	5	5	-	2 773	7 010
1980	35	35	24	9	2	18 752	103 807
1981	17	17	9	5	3	4 294	28 257
1982	12	12	5	5	2	24 581	281 183
1983	9	9	6	1	2	1 018	5 897
1984	20	20	14	6	-	30 635	104 349
1985	11	10	6	4	1	6 557	66 473
1986	16	16	10	5	1	165 742	1 030 928
1987	10	10	6	2	2	2 462	12 905
1988	15	15	10	3	2	8 332	83 254
1989	14	14	6	6	2	11 287	16 880
1990	15	15	8	5	2	60 674	139 047
1991	4	4	1	2	1	396	2 564
1992	16	16	9	6	1	38 925	365 319
1993	12	12	7	3	2	6 604	33 832
1994	20	19	11	6	3	14 735	97 213

Tabell 93. Arbeidskonflikter etter tapte arbeidsdager. 1977-1994 *Labour conflicts by number of working days lost. 1977-1994*

År Year	Konflikter i alt <i>Conflicts, total</i>	Tapte arbeidsdager <i>Working days lost</i>							
		-19	20-199	200-499	500-999	1 000-1 999	2 000-4 999	5 000-9 999	10 000-
1977	15	-	2	4	3	2	2	2	-
1978	14	1	3	3	2	2	1	-	2
1979	10	-	4	3	-	2	1	-	-
1980	35	1	7	8	7	5	2	1	4
1981	17	-	2	6	5	2	-	1	1
1982	12	1	-	1	-	1	3	-	6
1983	9	1	2	1	3	1	1	-	-
1984	20	-	5	2	4	4	1	1	3
1985	11	-	5	1	1	1	1	-	2
1986	16	2	3	-	2	1	1	1	6
1987	10	7	3	-	-	-	-	-	-
1988	15	12	2	1	-	-	-	-	-
1989	14	-	7	3	1	-	1	-	1
1990	15	-	-	5	2	-	2	2	4
1991	4	-	1	1	1	1	-	-	-
1992	16	-	4	-	1	3	2	2	4
1993	12	-	2	1	2	2	3	-	2
1994	20	-	3	3	1	4	4	1	4

Tabell 94. Arbeidskonflikter. Berørte lønnstakere og tapte arbeidsdager, etter næringsområde. 1989-1994 *Labour conflicts. Salaried employees and wage earners involved and working days lost, by division. 1989-1994*

Nr. Næring No. Industry ¹	Berørte lønnstakere <i>Salaried employees and wage earners involved</i>						Tapte arbeidsdager <i>Working days lost</i>					
	1989	1990	1991	1992	1993	1994	1989	1990	1991	1992	1993	1994
1-9 I alt <i>Total</i>	11287	60674	396	38925	6604	14735	16880	139047	2564	365319	33832	97213
1 Jordbruk, skogbruk, fiske og fangst	-	-	-	47	-	-	-	-	-	1222	-	-
2 Oljeutvinning og bergverksdrift	-	3667	-	-	-	-	-	25669	-	-	-	-
3 Industri	854	3613	-	1508	466	1365	2949	11185	-	10398	2950	9491
31 Produksjon av næringsmidler, drikkevarer og tobakksvarer	-	31	-	-	-	277	-	217	-	-	-	1385
32 Produksjon av tekstilvarer, bekledningsvarer, lær og lærvarer	-	-	-	94	-	-	-	-	-	94	-	-
33 Produksjon av trevarer	-	-	-	-	-	-	-	-	-	-	-	-
34 Treforedling, grafisk produksjon og forlagsvirksomhet	379	1251	-	-	61	-	1144	5004	-	-	520	-
35 Produksjon av kjemiske produkter, mineralolje-, kull- og plastprodukter	-	-	-	22	-	-	-	-	-	88	-	-
36 Produksjon av mineralske produkter	-	-	-	-	-	-	-	-	-	-	-	-
37 Produksjon av metaller	-	-	-	-	-	450	-	-	-	-	-	450
38 Produksjon av verkstedprodukter	475	2331	-	1392	405	638	1805	5964	-	10216	2430	7656
39 Industriproduksjon ellers	-	-	-	-	-	-	-	-	-	-	-	-
4 Kraft- og vannforsyning	-	-	-	-	-	-	-	-	-	-	-	-
5 Bygge- og anleggsvirksomhet	-	927	-	2000	1572	199	-	14630	-	10000	1860	2072
6 Varehandel, hotell- og restaurantvirksomhet	10	412	2	98	6	246	100	2884	60	1828	72	956
61-Engros- og agenturhandel, detaljhandel	3	-	2	-	-	1	24	-	60	-	-	32
63 Hotell- og restaurantdrift	7	412	-	98	6	245	76	2884	-	1928	72	924
7 Transport, lagring, post og telekommunikasjoner	412	584	338	13972	3754	7514	3708	16936	1352	85271	11262	45154
71 Transport og lagring	412	584	338	13972	3754	7514	3708	16936	1352	85271	11262	45154
72 Post og telekommunikasjoner	-	-	-	-	-	-	-	-	-	-	-	-
8 Bank- og finansieringsvirksomhet, forsikringsvirksomhet, eiendomsdrift og forretningsmessig tjenesteyting	-	81	12	-	163	-	-	243	492	-	10758	-
81 Bank- og finansieringsvirksomhet	-	-	-	-	-	-	-	-	-	-	-	-
82 Forsikringsvirksomhet	-	-	-	-	163	-	-	-	-	-	10758	-
83 Eiendomsdrift og forretningsmessig tjenesteyting	-	81	12	-	-	-	-	243	492	-	-	-
9 Offentlig, sosial og privat tjenesteyting	10011	51390	44	21300	643	5411	10123	67500	660	256600	6930	39540
91 Offentlig administrasjon, forsvar, politi og rettsvesen	-	50000	-	18100	-	-	-	50000	-	253400	-	-
92 Renovasjon og reingjøring	-	-	-	-	-	-	-	-	-	-	-	-
93 Undervisning, helse- og andre sosialtjenester	10000	640	44	3200	177	1628	10000	1000	660	3200	3488	4884
94 Kulturell tjenesteyting, underholdning og sport	11	750	-	-	466	3783	123	16500	-	-	3442	34656
95 Personlig tjenesteyting	-	-	-	-	-	-	-	-	-	-	-	-

¹ For English translation of industry, see Annex 3.

Oversikt over statistikk som inneholder sysselsettingsopplysninger og som utarbeides eller offentliggjøres av Statistisk sentralbyrå

I denne oversikten nevnes først de statistikk-kildene som omfatter alle næringer. Deretter følger de sektorvise kildene ordnet etter stigende næringskode.

Når det gjelder publisering, er det en generell regel at ny statistikk først presenteres i "Ukens statistikk" (i form av hovedresultater). Statistikk med regionale fordelinger, f.eks. på kommunenivå, utgis i "Regionalstatistikk".

Navn:	Arbeidskraftundersøkelsene (AKU)
Omfang:	Personer 16-74 år
Hyppighet:	Kvartalsvis
Grunnlag:	Utvalg
Tellingstidspunkt eller periode:	En uke hver måned
Offentliggjøringstidspunkt:	3 uker etter utgangen av kvartalet
Minste geografiske enhet:	Fylke/fylkespar
Fineste næringsspesifisering:	3. siffer
Skilles det mellom menn og kvinner:	Ja
Opplysninger om arbeidstid:	Ja
Andre opplysninger:	Alder, ekteskapelig status, arbeidsstyrkestatus, yrkesstatus, biarbeidsforhold, undersysselsetting, fraværsårsak, yrke, utdanning, hovedsakelig virksomhet for deltidssysselsatte, arbeidsløse og personer utenfor arbeidsstyrken.
Ansvarlig seksjon:	Seksjon for arbeidsmarkedstatistikk
Publikasjon:	NOS Arbeidsmarkedstatistikk og Grunntabeller

Navn:	Arbeidstakerstatistikk etter bosted
Omfang:	Arbeidstakere
Hyppighet:	Årlig
Grunnlag:	Arbeidsgiver/arbeidstakerregister
Tellingstidspunkt eller periode:	Siste halvdel av mai
Offentliggjøringstidspunkt:	Oktober samme år som tellingstidspunktet
Minste geografiske enhet:	Kommune (bostedskommune)
Fineste næringsspesifisering:	For innvandrere og utenlandske statsborgere: 2. siffer. Ingen spesifisering for alle arbeidstakere.
Skilles det mellom menn og kvinner:	Ja
Opplysninger om arbeidstid:	Ja
Andre opplysninger:	Alder, utdanningens nivå og fagfelt, fødeland, statsborgerskap og antall år bosatt i Norge.
Ansvarlig seksjon:	Seksjon for arbeidsmarkedstatistikk
Publikasjon:	NOS Arbeidsmarkedstatistikk og Grunntabeller

Navn:	Arbeidstakerstatistikk etter arbeidssted (ekskl. primærnæringene, unntatt fiskeoppdrett)
Omfang:	Arbeidstakere
Hyppighet:	Årlig
Grunnlag:	Totaltelling basert på arbeidstakerregisteret
Tellingstidspunkt eller periode:	Siste eller nest siste torsdag i mai. Første gang 3. kv. 1983
Offentliggjøringstidspunkt:	Mai året etter
Minste geografiske enhet:	Kommune (arbeidsstedskommune)
Fineste næringsspesifisering:	2. og 3. siffer
Skilles det mellom menn og kvinner:	Nei
Opplysninger om arbeidstid:	Nei
Ansvarlig seksjon:	Seksjon for arbeidsmarkedstatistikk
Publikasjon:	NOS Arbeidsmarkedstatistikk

Navn:	Folke- og boligtellingsene
Omfang:	Yrkesaktive 16 år og over
Hyppighet:	10 år
Grunnlag:	Total-/utvalgstilling
Tellingstidspunkt eller periode:	3. nov. 1989 til 2. nov. 1990 + uken 27. okt. - 2. nov. 1990
Offentliggjøringstidspunkt:	1-2 år etter tellingstidspunkt
Minste geografiske enhet:	Grunnkrets (i kommuneheftene. NOS inneholder bare landstall)
Fineste næringsspesifisering:	3 siffer
Skilles det mellom menn og kvinner:	Ja
Opplysninger om arbeidstid:	Måneder heltid/deltid (året). Timeintervaller (uka)
Andre opplysninger:	Alder, ekteskapelig status, bosted, statsborgerskap, arbeidsreiser, inntekt, yrke, yrkesstatus, arbeidsstedskommune, utdanning, boligforhold, familiestørrelse mv., husholdningsstørrelse mv.
Ansvarlig seksjon:	Seksjon for befolknings- og utdanningsstatistikk
Publikasjon:	NOS Folke- og boligstilling 1990 (og kommunehefter)
Navn:	Nasjonalregnskapsstatistikk
Omfang:	Sysselsatte etter næring
Hyppighet:	Årlig
Grunnlag:	Næringsstatistikk og Arbeidskraftundersøkelsene (AKU)
Offentliggjøringstidspunkt:	Økonomisk utsyn (Økonomiske analyser nr. 1)
Fineste næringsspesifisering:	NR-sektorer
Skilles det mellom menn og kvinner:	Ja
Opplysninger om arbeidstid:	Ja
Andre opplysninger:	Utførte timeverk og sysselsatte personer, sysselsatte normalårsverk fordelt på lønnstakere og selvstendige
Ansvarlig seksjon:	Seksjon for nasjonalregnskap
Publikasjon:	NOS Nasjonalregnskapsstatistikk
Næring:	11-12 Jordbruk og skogbruk
Omfang:	Bruker, ektefelle, familiemedlem, ansatt
Hyppighet:	Ca. hvert 10. år
Grunnlag:	Totaltelling (bruk over 5 dekar jordbruksareal)
Tellingstidspunkt eller periode:	1. juni 1988 - 1. juni 1989
Offentliggjøringstidspunkt:	November 1990
Minste geografiske enhet:	Kommune
Fineste næringsspesifisering:	11, 12
Skilles det mellom menn og kvinner:	Ja
Opplysninger om arbeidstid:	Timeverk i intervaller, f.eks. 100-499 osv.
Andre opplysninger:	Brukers og ektefelles arbeid utenom bruket etter næring og etter omfang i timeverk.
Ansvarlig seksjon:	Seksjon for primærnæringsstatistikk
Publikasjon:	NOS Landbruksteljing 1989, hefte II
Næring:	11-12 Jordbruk og skogbruk
Omfang:	Bruker, ektefelle, familiemedlem, ansatt
Hyppighet:	Ca. hvert 3. år
Grunnlag:	Utvalgstilling
Tellingstidspunkt:	1. juni 1992 - 31. mai 1993
Offentliggjøringstidspunkt:	Mai 1994
Minste geografiske enhet:	Fylke
Fineste næringsspesifisering:	11, 12
Skilles det mellom menn og kvinner:	Ja
Opplysninger om arbeidstid:	Timeverk
Andre opplysninger:	Brukers og ektefelles arbeid utenom bruket etter næring og etter omfang i timeverk
Ansvarlig seksjon:	Seksjon for primærnæringsstatistikk
Publikasjon:	NOS Jordbruksstatistikk 1993

Næring: 11 Jordbruk
Omfang: Sysselsatte
Hyppighet: Ca. hvert 10. år
Grunnlag: Totaltelling for hagebruk over en viss størrelse.
Tellingstidspunkt: 14. april 1984 - 13. april 1985
Offentliggjøringstidspunkt: 1. kvartal 1986
Minste geografiske enhet: Kommune
Fineste næringsspesifisering: 11
Skilles det mellom menn og kvinner: Ja
Opplysninger om arbeidstid: Timeverk
Ansvarlig seksjon: Seksjon for primærnæringsstatistikk
Publikasjon: NOS Hagebruksteljing 1985

Næring: 12 Skogbruk
Omfang: Sysselsatte
Hyppighet: Årlig
Grunnlag: Flere kilder
Tellingstidspunkt eller periode: Årsgjennomsnitt
Offentliggjøringstidspunkt: Årsskiftet
Minste geografiske enhet: Riket
Fineste næringsspesifisering: 12
Skilles det mellom menn og kvinner: Nei
Opplysninger om arbeidstid: Nei
Ansvarlig seksjon: Seksjon for primærnæringsstatistikk
Publikasjon: NOS Skogstatistikk

Næring: 13 Fiske og fangst
Omfang: Sysselsatte
Hyppighet: Årlig
Grunnlag: Totaltelling. Oppgave fra Fiskeridirektoratet
Tellingstidspunkt: Utgangen av året
Offentliggjøringstidspunkt: Februar T+2
Minste geografiske enhet: Fylke
Fineste næringsspesifisering: 1303 (fiskeoppdrett)
Skilles det mellom menn og kvinner: Nei
Opplysninger om arbeidstid: Timeverk
Ansvarlig seksjon: Seksjon for primærnæringsstatistikk
Publikasjon: NOS Fiske og oppdrett av laks mv.

Næring: 13 Fiske og fangst
Omfang: Registrerte fiskere
Hyppighet: Årlig
Grunnlag: Totaltelling. Fiskerimantallet fra Fiskeridirektoratet
Tellingstidspunkt: Utgangen av året
Offentliggjøringstidspunkt: Desember T+1
Minste geografiske enhet: Fylke
Fineste næringsspesifisering: 1301 (hav- og kystfiske og fangst)
Skilles det mellom menn og kvinner: Nei
Opplysninger om arbeidstid: Nei
Andre opplysninger: Leveveg og alder
Ansvarlig seksjon: Seksjon for primærnæringsstatistikk
Publikasjon: NOS Fiskeristatistikk

Næring: 2+3 Oljeutvinning, bergverksdrift og industri
Omfang: Eiere. Ansatte
Hyppighet: Årlig
Grunnlag: Totaltelling, Industristatistikk
Tellingstidspunkt eller periode: Kalenderår
Offentliggjøringstidspunkt: Mars T+2 (foreløpige tall for sysselsatte i alt etter næring publiseres ca. 3 måneder tidligere)
Minste geografiske enhet: Kommune
Fineste næringsspesifisering: 5. siffer
Skilles det mellom menn og kvinner: Nei
Opplysninger om arbeidstid: Timeverk for ansatte
Ansvarlig seksjon: Seksjon for utenrikshandel, energi og industristatistikk
Publikasjon: NOS Industristatistikk. Næringstall

Næring: 2 Oljeutvinning og bergverksdrift
 3 Industri
Omfang: Arbeidere
Hyppighet: Ca. hvert 6. år
Grunnlag: Totaltelling, bedrifter 5 arbeidere (sysselsatte)
Tellingstidspunkt eller periode: 3. kvartal
Offentliggjøringstidspunkt: 2. kvartal året etter
Minste geografiske enhet: Fylke
Fineste næringsspesifisering: 5. siffer + tariffområde
Skilles det mellom menn og kvinner: Ja
Opplysninger om arbeidstid: Delvis
Andre opplysninger: Alder, stilling, organisasjonsforhold, skift
Ansvarlig seksjon: Seksjon for inntekts- og lønnsstatistikk
Publikasjon: NOS Lønnstilling for arbeidere i oljeutvinning, bergverksdrift og industri. 3. kvartal 19xx

Næring: 2 Oljeutvinning og bergverksdrift
 3 Industri
Omfang: Utførte timeverk
Hyppighet: Årlig, unntatt år med totaltelling
Grunnlag: Utvalgstilling
Tellingstidspunkt: 3. kvartal
Offentliggjøringstidspunkt: 1. kvartal året etter
Minste geografiske enhet: Riket
Fineste næringsspesifisering: 3. siffer + tariffområde
Skilles det mellom menn og kvinner: Ja
Opplysninger om arbeidstid: Nei
Andre opplysninger: Fag-, hjelpe- og spesialarbeidere i enkelte undergrupper
Ansvarlig seksjon: Seksjon for inntekts- og lønnsstatistikk
Publikasjon: NOS Lønnsstatistikk

Næring: 41 El- og gassforsyning
Omfang: Sysselsatte
Hyppighet: Årlig
Grunnlag: Totaltelling
Tellingstidspunkt: Kalenderår
Offentliggjøringstidspunkt: Desember året etter
Minste geografiske enhet: El-område
Fineste næringsspesifisering: 5. siffer
Skilles det mellom menn og kvinner: Nei
Opplysninger om arbeidstid: Timeverk
Ansvarlig seksjon: Seksjon for utenrikshandel, energi og industristatistikk
Publikasjon: NOS Elektrisitetsstatistikk

Næring:	5 Bygge- og anleggsvirksomhet
Omfang:	Eiere. Funksjonærer. Arbeidere
Hyppighet:	Årlig
Grunnlag:	Totaltelling
Tellingstidspunkt eller periode:	Kalenderår
Offentliggjøringstidspunkt:	November året etter
Minste geografiske enhet:	Kommune
Fineste næringsspesifisering:	5. siffer
Skilles det mellom menn og kvinner:	Nei
Opplysninger om arbeidstid:	Nei
Andre opplysninger:	Timeverk for arbeidere
Ansvarlig seksjon:	Seksjon for bygg og tjenestestatistikk
Publikasjon:	NOS Bygge- og anleggsstatistikk

Næring:	61 og 62 Varehandel
Omfang:	Utførte årsverk
Hyppighet:	Årlig
Grunnlag:	Totaltelling
Tellingstidspunkt eller periode:	Kalenderår
Offentliggjøringstidspunkt:	Februar T+2
Minste geografiske enhet:	Kommune
Fineste næringsspesifisering:	5. siffer
Skilles det mellom menn og kvinner:	Nei
Opplysninger om arbeidstid:	Nei
Ansvarlig seksjon:	Seksjon for bygg og tjenestestatistikk
Publikasjon:	NOS Varehandelsstatistikk

Næring:	61 og 62 Varehandel
Omfang:	Ansatte
Hyppighet:	Årlig fra 1983
Grunnlag:	Totaltelling, foretak 5 sysselsatte og mer
Tellingstidspunkt eller periode:	1. september
Offentliggjøringstidspunkt:	1. kvartal året etter
Minste geografiske enhet:	Fylke
Fineste næringsspesifisering:	4. siffer
Skilles det mellom menn og kvinner:	Ja
Opplysninger om arbeidstid:	Heltid/deltid
Andre opplysninger:	Alder, stilling, organisasjonstilknytning
Ansvarlig seksjon:	Seksjon for inntekts- og lønnsstatistikk
Publikasjon:	NOS Lønnsstatistikk

Næring:	63 Hotell- og restaurantdrift
Omfang:	Utførte årsverk
Hyppighet:	Årlig fra 1985
Grunnlag:	Totaltelling
Tellingstidspunkt eller periode:	Kalenderår
Offentliggjøringstidspunkt:	Februar/mars T+2
Minste geografiske enhet:	Fylke ev. kommune
Fineste næringsspesifisering:	4. siffer
Skilles det mellom menn og kvinner:	Nei
Opplysninger om arbeidstid:	Nei
Ansvarlig seksjon:	Seksjon for samferdsel, bygg og tjenestestatistikk
Publikasjon:	NOS Reiselivsstatistikk

Næring:	7111 Jernbanetransport
Omfang:	Sysselsatte i NSB
Hyppighet:	Årlig
Grunnlag:	Totaltelling
Tellingstidspunkt:	Utgangen av året
Offentliggjøringstidspunkt:	Ca. juli
Minste geografiske enhet:	Riket
Skilles det mellom menn og kvinner:	Nei
Opplysninger om arbeidstid:	Nei
Andre opplysninger:	Fagområder
Ansvarlig seksjon:	Seksjon for samferdsel, bygg og tjenestestatistikk
Publikasjon:	NOS Samferdselsstatistikk
Næring:	712 Sjøtransport
Omfang:	Syssetning i konsesjonspliktige ruter. Bare persontransport
Hyppighet:	Årlig
Grunnlag:	Totaltelling
Tellingstidspunkt:	Gjennomsnittlig sysselsetting når ruten er i drift
Offentliggjøringstidspunkt:	Ca. 15. oktober året etter
Minste geografiske enhet:	Landsdeler
Fineste næringsspesifisering:	5. siffer
Skilles det mellom menn og kvinner:	Nei
Opplysninger om arbeidstid:	Nei
Ansvarlig seksjon:	Seksjon for samferdsel, bygg og tjenestestatistikk
Publikasjon:	NOS Sjøfart
Næring:	7122 Innenriks sjøfart
Omfang:	Sjøfolk i innenriksfart
Hyppighet:	Årlig
Grunnlag:	Totaltelling, skip 100 tonn i innenriks rutefart
Tellingstidspunkt eller periode:	November
Offentliggjøringstidspunkt:	1. kvartal året etter
Minste geografiske enhet:	Riket
Fineste næringsspesifisering:	Innenriks rutefart
Skilles det mellom menn og kvinner:	Nei
Opplysninger om arbeidstid:	Nei
Andre opplysninger:	Stilling
Ansvarlig seksjon:	Seksjon for inntekts- og lønnsstatistikk
Publikasjon:	NOS Lønnsstatistikk
Næring:	71911 Reisearrangør-, reisebyråvirksomhet
Omfang:	Utførte årsverk
Hyppighet:	Årlig fra 1990
Grunnlag:	Totaltelling
Tellingstidspunkt eller periode:	Kalenderår
Offentliggjøringstidspunkt:	Februar/mars T+2
Minste geografiske enhet:	Fylke
Skilles det mellom menn og kvinner:	Nei
Opplysninger om arbeidstid:	Nei
Ansvarlig seksjon:	Seksjon for samferdsel, bygg og tjenestestatistikk
Publikasjon:	NOS Reiselivsstatistikk

Næring: 7201 Post
Omfang: Sysselsatte i Postverket
Hyppighet: Årlig
Grunnlag: Totaltelling
Tellingstidspunkt eller periode: Utgangen av året
Offentliggjøringstidspunkt: Ca. juli
Minste geografiske enhet: Riket
Skilles det mellom menn og kvinner: Nei
Opplysninger om arbeidstid: Nei
Ansvarlig seksjon: Seksjon for samferdsel, bygg og tjenestestatistikk
Publikasjon: NOS Samferdselsstatistikk

Næring: 7202 Telekommunikasjon
Omfang: Sysselsatte i Televerket
Hyppighet: Årlig
Grunnlag: Totaltelling
Tellingstidspunkt: Utgangen av året
Offentliggjøringstidspunkt: Ca. november året etter
Minste geografiske enhet: Riket
Skilles det mellom menn og kvinner: Ja
Opplysninger om arbeidstid: Nei
Ansvarlig seksjon: Seksjon for samferdsel, bygg og tjenestestatistikk
Publikasjon: NOS Samferdselsstatistikk

Næring: 81 Bankvirksomhet
Omfang: Sysselsatte
Hyppighet: Årlig
Grunnlag: Totaltelling
Tellingstidspunkt: 1. september
Offentliggjøringstidspunkt: 1. kvartal året etter
Minste geografiske enhet: Fylke
Fineste næringsspesifisering: Norges Bank/forretnings- og sparebanker
Skilles det mellom menn og kvinner: Ja
Opplysninger om arbeidstid: Heltid/deltid
Andre opplysninger: Alder, stilling, utdanning, tjenestetid
Ansvarlig seksjon: Seksjon for inntekts- og lønnsstatistikk
Publikasjon: NOS Lønnsstatistikk

Næring: 82 Forsikringsvirksomhet
Omfang: Sysselsatte
Hyppighet: Årlig
Grunnlag: Totaltelling
Tellingstidspunkt eller periode: 1. september
Offentliggjøringstidspunkt: 1. kvartal året etter
Minste geografiske enhet: Oslo/landet ellers
Fineste næringsspesifisering: Livsforsikring/skadeforsikring
Skilles det mellom menn og kvinner: Ja
Opplysninger om arbeidstid: Heltid/deltid
Andre opplysninger: Alder, stilling, utdanning, tjenestetid
Ansvarlig seksjon: Seksjon for inntekts- og lønnsstatistikk
Publikasjon: NOS Lønnsstatistikk

Næring:	832 og 833 Tjenesteyting
Omfang:	Eiere, andre sysselsatte
Hyppighet:	Årlig
Grunnlag:	Totaltelling
Tellingstidspunkt eller periode:	Kalenderår
Offentliggjøringstidspunkt:	Desember året etter
Minste geografiske enhet:	Fylke
Fineste næringsspesifisering:	5. siffer
Skilles det mellom menn og kvinner:	Nei
Opplysninger om arbeidstid:	Nei
Andre opplysninger:	Årsverk utført av alle sysselsatte
Ansvarlig seksjon:	Seksjon for bygg og tjenestestatistikk
Publikasjon:	NOS Forretningsmessig tjenesteyting
Næring:	8319, 832, 935 Statistikk over tjenesteyting
Omfang:	Sysselsatte
Hyppighet:	Årlig
Grunnlag:	Totaltelling
Tellingstidspunkt:	1. september
Offentliggjøringstidspunkt:	1. kvartal året etter
Minste geografiske enhet:	Fylke
Fineste næringsspesifisering:	Forretningsmessig tjenesteyting og interesseorganisasjoner
Skilles det mellom menn og kvinner:	Ja
Opplysninger om arbeidstid:	Heltid/deltid
Andre opplysninger:	Alder, stilling, utdanning
Ansvarlig seksjon:	Seksjon for inntekts- og lønnsstatistikk
Publikasjon:	NOS Lønnsstatistikk
Næring:	91-93 Offentlig tjenesteyting
Omfang:	Statsansatte lønt etter regulativlønn
Hyppighet:	Årlig
Grunnlag:	Statens Sentrale Tjenestemannsregister
Tellingstidspunkt eller periode:	1. oktober
Offentliggjøringstidspunkt:	1. kvartal året etter
Minste geografiske enhet:	Fylke
Fineste næringsspesifisering:	Etater
Skilles det mellom menn og kvinner:	Ja
Opplysninger om arbeidstid:	Heltid/deltid
Andre opplysninger:	Alder, utdanning, stilling, etat
Ansvarlig seksjon:	Seksjon for inntekts- og lønnsstatistikk
Publikasjon:	NOS Lønnsstatistikk
Næring:	91-93 Offentlig tjenesteyting
Omfang:	Ansatte i skoleverket (som ikke er med i statistikken for statsansatte nevnt ovenfor)
Hyppighet:	Årlig
Grunnlag:	Sentralt Tjenestemannsregister for Skoleverket
Tellingstidspunkt:	1. oktober
Offentliggjøringstidspunkt:	2. kvartal året etter
Minste geografiske enhet:	Fylke
Fineste næringsspesifisering:	Skoleslag
Skilles det mellom menn og kvinner:	Ja
Opplysninger om arbeidstid:	Heltid/deltid
Andre opplysninger:	Alder, stilling, utdanning, skoleslag
Ansvarlig seksjon:	Seksjon for inntekts- og lønnsstatistikk
Publikasjon:	NOS Lønnsstatistikk

Næring:	Kommuneansatte
Omfang:	Kommunalt- og fylkeskommunalt ansatte (inkl. helsevesen og sosial omsorg)
Hyppighet:	Årlig
Grunnlag:	Totaltelling
Tellingstidspunkt eller periode:	1. oktober
Offentliggjøringstidspunkt:	2. kvartal året etter
Minste geografiske enhet:	Fylke
Fineste næringsspesifisering:	Tjenestested
Skilles det mellom menn og kvinner:	Ja
Opplysninger om arbeidstid:	Heltid/deltid
Andre opplysninger:	Alder, stilling, kommunegruppe, utdanning
Ansvarlig seksjon:	Seksjon for inntekts- og lønnsstatistikk
Publikasjon:	NOS Lønnsstatistikk

Næring:	931 Undervisning
Omfang:	Lærere
Hyppighet:	Årlig
Grunnlag:	Sentralt tjenestemannsregister for skoleverket og Statens sentrale tjenestemannsregister
Tellingstidspunkt eller periode:	1. oktober
Offentliggjøringstidspunkt:	4. kvartal året etter
Minste geografiske enhet:	Kommune
Fineste næringsspesifisering:	5. siffernivå
Skilles det mellom menn og kvinner:	Ja
Opplysninger om arbeidstid:	Heltid/deltid
Andre opplysninger:	Alder, utdanning, stilling, skoleslag
Ansvarlig seksjon:	Seksjon for befolknings- og utdanningsstatistikk
Publikasjon:	NOS Grunnskoler NOS Videregående skoler NOS Universiteter og høyskoler

Næring:	9333 Helsetjeneste utenfor institusjon
Omfang:	Ulike personellgrupper i kommunehelsetjenesten
Hyppighet:	Årlig
Grunnlag:	Totaltelling - statistikk over kommunehelsetjenesten
Tellingstidspunkt:	Utgangen av året
Offentliggjøringstidspunkt:	Ca. 1/2 år etter tellingstidspunktet
Minste geografiske enhet:	Kommune
Fineste næringsspesifisering:	4. siffer
Skilles det mellom menn og kvinner:	Nei
Opplysninger om arbeidstid:	Ja
Andre opplysninger:	Stillingstype, virksomhetsområde, utdanning, årsverk
Ansvarlig seksjon:	Seksjon for helse- og sosialstatistikk
Publikasjon:	NOS Kommunehelsetjenesten

Næring:	9335-9338 Helseinstitusjoner
Omfang:	Ulike personellgrupper i helseinstitusjoner
Hyppighet:	Årlig
Grunnlag:	Totaltelling - statistikk over fylkeshelsetjenesten
Tellingstidspunkt eller periode:	Utgangen av året
Offentliggjøringstidspunkt:	Ca. 1/2 år etter tellingstidspunktet
Minste geografiske enhet:	Fylke
Fineste næringsspesifisering:	4. siffer
Skilles det mellom menn og kvinner:	Nei
Opplysninger om arbeidstid:	Ja
Ansvarlig seksjon:	Seksjon for helse- og sosialstatistikk
Publikasjon:	NOS Helseinstitusjoner

Næring: 93336 og 9345 Hjemmetjenester for eldre og funksjonshemmede
Omfang: Ulike personellgrupper i hjemmetjenestene
Hyppighet: Årlig
Grunnlag: Totaltelling - statistikk over hjemmetjenester for eldre og funksjonshemmede
Tellingstidspunkt eller periode: 20. januar
Offentliggjøringstidspunkt: 2. kvartal
Minste geografiske enhet: Kommune/bydel
Skilles det mellom menn og kvinner: Nei
Opplysninger om arbeidstid: Ja
Andre opplysninger: Heltid/deltid
Ansvarlig seksjon: Seksjon for helse- og sosialstatistikk
Publikasjon: NOS Pleie- og omsorgstjeneste

Næring: 93354-93356, 93421 Institusjoner for eldre og funksjonshemmede
Omfang: Ulike personellgrupper i eldreinstitusjonene
Hyppighet: Årlig
Grunnlag: Totaltelling - statistikk over institusjoner for eldre og funksjonshemmede
Tellingstidspunkt: 20. januar
Offentliggjøringstidspunkt: 2. kvartal
Minste geografiske enhet: Kommune
Skilles det mellom menn og kvinner: Nei
Opplysninger om arbeidstid: Ja
Andre opplysninger: Heltid/deltid
Ansvarlig seksjon: Seksjon for helse- og sosialstatistikk
Publikasjon: NOS Pleie- og omsorgstjenesten

Næring: 93411 Institusjoner for barn og ungdom
 9338, 93439 Institusjoner for rusmiddelbrukere
Omfang: Ulike personellgrupper i institusjonene
Hyppighet: Årlig
Grunnlag: Totaltelling
Tellingstidspunkt: 1. februar
Offentliggjøringstidspunkt: 4. kvartal
Minste geografiske enhet: Fylke
Skilles det mellom menn og kvinner: Nei
Opplysninger om arbeidstid: Ja
Ansvarlig seksjon: Seksjon for helse- og sosialstatistikk
Publikasjon: NOS Sosialstatistikk

Næring: 93412 Barnehager (og tilbud til 6-åringer i skolen)
Omfang: Førskolelærere og andre ansatte
Hyppighet: Årlig
Grunnlag: Totaltelling
Tellingstidspunkt eller periode: 15. desember
Offentliggjøringstidspunkt: 3. kvartal året etter
Minste geografiske enhet: Kommune
Skilles det mellom menn og kvinner: Ja¹
Opplysninger om arbeidstid: Delvis²
Andre opplysninger: Stilling, utdanning
Ansvarlig seksjon: Seksjon for befolknings- og utdanningsstatistikk
Publikasjon: NOS Barnehager og tilbud til 6-åringer i skolen

Næring:	9413 Radio og fjernsyn
Omfang:	Sysselsatte i NRK
Hyppighet:	Årlig
Grunnlag:	Totaltelling
Tellingstidspunkt eller periode:	31. desember
Offentliggjøringstidspunkt:	Ca. juli
Minste geografiske enhet:	Riket
Skilles det mellom menn og kvinner:	Nei
Opplysninger om arbeidstid:	Nei
Andre opplysninger:	Arbeidsområder (radio, TV, fellespersoner)
Ansvarlig seksjon:	Seksjon for samferdsel, bygg og tjenestestatistikk
Publikasjon:	NOS Samferdselsstatistikk

¹ Fra og med 1986 registreres antall personer fordelt på menn og kvinner.

² Fra og med 1985 registreres personer og årsverk.

ARBEIDSKRAFTUNDERSØKELSEN

Undersøkelsesuke: 31.10.-6.11. 1994

FYLLES UT BARE FOR IO SOM DU IKKE HAR SLIPP TIL (VED OVERFØRING O.L.)

Navn og adresse:

Skjematype

Utvalgsområde nr.

År—måned—gang

IO-nr.

Fødselsnummer:

1

Intervjuerens navn:

og nr.:

A. TELEFONOPPLYSNING

- 1 IO kan nåes på telefon (privat)
- 2 IO kan nåes på telefon (arbeid)
- 3 IO kan ikke nåes på telefon (180 kontaktet)

B. KONTAKT OG FORSØK PÅ KONTAKT MED IO

- Ganger kontaktet/forsøkt kontaktet over telefon
- Ganger oppsøkt/forsøkt oppsøkt på adresse

C. RESULTAT

- 1 Telefonintervju
- 2 Besøksintervju
- 3 Frafall/avgang
- 1 Flyttemelding (siste side)
- 1 FOR KONTORET

D. UTFYLNING AV SKJEMA

Dato Intervjutid minutter

E. OPPLYSNINGENE ER GITT AV

- 1 IO selv
- 2 IOs ektefelle/samboer
- 3 IOs far/mor
- 4 IOs sønn/datter
- 5 Andre/intervjuer
- 6 FOR KONTORET
- BARE DISSE KAN GI OPPLYSNINGER VED INDIREKTE INTERVJU

F. FOR KONTORET

RESULTAT AV OPPFØLGING

- 1 Intervju
- 2 Frafallsgrunn
- 1 Flyttemelding

 FOR KONTORET

G. FRAFALLSGRUNN

- 00 IO nekter
- 02 Andre nekter for IO
- 10 IO er kortvarig syk
- 11 IO er langvarig syk
- 12 IO er langvarig syk, ikke aktuelt med ny kontakt seinere
- 20 Sykdom eller dødsfall i IOs familie
- 30 IO er bortreist, på ferie o.l.
- 31 IO er borte på arbeid, forretningsreise o.l.
- 32 IO er borte på skole, studieopphold o.l.
- 33 IO er ikke å treffe
- 34 IO er på fiske
- 35 IO er til sjøs (innenriks- eller utenriksfart)
- 40 IO ikke funnet på oppgitt adresse
- 50 IO har ikke telefon, for langt å reise
- 70 Annet, spesifiser: _____

AVGANGSGRUNN

- 80 IO er død
- 90 IO er flyttet til utlandet
- 93 IO nylig vært med i AKU (GJELDER BARE 1. GANGS IO)

FOR KONTORET

- 60 Mangler opplysning fra intervjuer
- 61 Mangler opplysning pr. post
- 62 IO flyttet, ny adresse ukjent
- 69 Annet, spesifiser: _____

1. Hadde du noe inntektsgivende arbeid i uka 31.10.-6.11.?
Vi er interessert i alt arbeid selv om det bare dreide seg om noen få timer.

1 JA → 5a
2 NEI → 2

2. Selv om du ikke utførte noe inntektsgivende arbeid i uka 31.10.-6.11., hadde du et arbeid denne uka som du var midlertidig borte fra?

1 JA → 5b
2 NEI → 3

3. Er du selv, eller noen i din husholdning, selvstendig næringsdrivende (f.eks. gårdbruker eller eier av egen butikk eller verksted)?

1 JA → 4
2 NEI → 54

4. Utførte du noe arbeid uten avtalt lønn i denne virksomheten i uka 31.10.-6.11.?

1 JA → 6a
2 NEI → 54

- 5a. Hadde du mer enn ett arbeidsforhold i uka 31.10.-6.11.?
Vi tenker her f.eks. på en ekstrajobb eller arbeid i en familiebedrift. Regn også med arbeid som du eventuelt var midlertidig borte fra.

1 JA → 28
2 NEI → 6a

- 5b. Hadde du mer enn ett arbeidsforhold som du var midlertidig borte fra denne uka?

1 JA → 28
2 NEI → 6b

PERSONER MED BARE ETT ARBEIDSFORHOLD

- 6a. Hvor hadde du arbeid i denne uka? Vi ønsker både navn og adresse på bedriften.

- 6b. Hvor arbeider du til vanlig? Vi ønsker både navn og adresse på bedriften.

FULLT BEDRIFTSNAVN:

BEDRIFTENS ADRESSE, POSTNR., POSTSTED:

7. Hva slags virksomhet drives i bedriften?
VIRKSOMHETENS ART.:

FOR KONTORET

- 8a. Hva er ditt yrke i denne bedriften?

- 8b. Hva er dine viktigste arbeidsoppgaver?

FOR KONTORET

9. Er denne bedriften et personlig eid firma, aksjeselskap, organisasjon, kommunal, fylkeskommunal eller statlig virksomhet?

1 PERSONLIG EID → 10
2 AKSJESELSKAP, ORGANISASJON E.L. }
3 KOMMUNAL } → 11
4 FYLKESKOMMUNAL }
5 STATLIG }

10. Arbeidet du som ansatt, som selvstendig eller som familiemedlem uten avtalt lønn?

1 ANSATT → 11
2 SELVSTENDIG }
3 FAMILIEMEDLEM } → 14b

11. Hva slags avtale om arbeidstid hadde du i denne jobben?

Jeg nevner 3 alternativer. Hadde du

1 avtale om fast arbeidstid pr. uke, herunder fleksitid, eller → 12
2 avtale om arbeidstid, men det avtalte timetallet varierer fra uke til uke, eller → 13
3 ingen avtale om arbeidstid → 14b
4 KRYSS AV FOR IO SOM BARE HADDE ET TILFELDIG ARBEIDSFORHOLD → 17b

TIMER MIN.

12. Hva var din avtalte arbeidstid? → 15

13. Hva var din avtalte arbeidstid i uka 31.10.-6.11.? → 14a

- 14a. Hva er gjennomsnittet av din avtalte arbeidstid pr. uke? → 15

- 14b. Hva er din gjennomsnittlige arbeidstid pr. uke? → 15

- 1 KRYSS AV FOR IO SOM BARE HADDE ET TILFELDIG ARBEIDSFORHOLD DENNE UKA → 17b

15. KRYSS AV FOR ARBEIDSTID PR. UKE

1 1—29 TIMER → 17a
2 30—36 TIMER → 16
3 37 TIMER OG OVER → 25

16. Er dette timetallet lavere enn det som er vanlig heltidsarbeid i yrket ditt eller i bedriften din?

1 NEI → 25
2 JA }
3 FINNES IKKE HELTIDSARBEID I DETTE YRKET } → 17a

- #17a. Betrakter du deg hovedsakelig som

1 Yrkesaktiv }
2 Student/skoleelev }
3 Alderspensionist }
4 Førtidspensionist/arbeidsufør }
5 Hjemmearbeidende } → 18
6 Arbeidsledig }
7 Vernepliktig }
8 Annet, SPESIFISER }

#17b. Betrakter du deg hovedsakelig som

- | | | | | |
|---|--------------------------|-------------------------------|---|------|
| 1 | <input type="checkbox"/> | Yrkesaktiv | } | → 20 |
| 2 | <input type="checkbox"/> | Student/skoleelev | | |
| 3 | <input type="checkbox"/> | Alderspensjonist | | |
| 4 | <input type="checkbox"/> | Førtidspensjonist/arbeidsufør | | |
| 5 | <input type="checkbox"/> | Hjemmearbeidende | | |
| 6 | <input type="checkbox"/> | Arbeidsledig | | |
| 7 | <input type="checkbox"/> | Vernepliktig | | |
| 8 | <input type="checkbox"/> | Annet, SPESIFISER | | |

#18. Ønsker du en lengre avtalt/gjennomsnittlig arbeidstid, under forutsetning av at inntekten øker tilsvarende?

- | | | | | |
|---|--------------------------|-----|---|----|
| 1 | <input type="checkbox"/> | JA | → | 19 |
| 2 | <input type="checkbox"/> | NEI | → | 25 |

#19. Har du forsøkt å få lengre arbeidstid?

- | | | | | |
|---|--------------------------|-----|---|-----|
| 1 | <input type="checkbox"/> | JA | → | 22a |
| 2 | <input type="checkbox"/> | NEI | → | 23a |

#20. Ønsker du en fast jobb?

- | | | | | |
|---|--------------------------|-----|---|----|
| 1 | <input type="checkbox"/> | JA | → | 21 |
| 2 | <input type="checkbox"/> | NEI | → | 25 |

#21. Har du forsøkt å få fast arbeid?

- | | | | | |
|---|--------------------------|-----|---|-----|
| 1 | <input type="checkbox"/> | JA | → | 22b |
| 2 | <input type="checkbox"/> | NEI | → | 23b |

#22a. På hvilken måte har du forsøkt å få mer arbeid?

- | | | | | |
|---|--------------------------|-----------------------------------|---|-------|
| 1 | <input type="checkbox"/> | ARBEIDSFORMIDLINGEN | } | → 23a |
| 2 | <input type="checkbox"/> | SVARTE PÅ ANNONSE/ANNONSERTE SELV | | |
| 3 | <input type="checkbox"/> | ANNEN ARBEIDSGIVER | | |
| 4 | <input type="checkbox"/> | NÅVÆRENDE ARBEIDSGIVER | | |
| 5 | <input type="checkbox"/> | ANNET, SPESIFISER | | |

#22b. På hvilken måte har du forsøkt å få fast arbeid?

- | | | | | |
|---|--------------------------|-----------------------------------|---|-------|
| 1 | <input type="checkbox"/> | ARBEIDSFORMIDLINGEN | } | → 23b |
| 2 | <input type="checkbox"/> | SVARTE PÅ ANNONSE/ANNONSERTE SELV | | |
| 3 | <input type="checkbox"/> | ANNEN ARBEIDSGIVER | | |
| 4 | <input type="checkbox"/> | NÅVÆRENDE ARBEIDSGIVER | | |
| 5 | <input type="checkbox"/> | ANNET, SPESIFISER | | |

#23a. Hvor raskt kunne du starte med økt arbeidstid?

- | | | | | |
|---|--------------------------|----------------|---|------|
| 1 | <input type="checkbox"/> | MED EN GANG | } | → 24 |
| 2 | <input type="checkbox"/> | INNEN EN MÅNED | | |
| 3 | <input type="checkbox"/> | SEINERE | | |
| 4 | <input type="checkbox"/> | VET IKKE | | |

#23b. Hvor raskt kunne du starte med fast arbeid?

- | | | |
|---|--------------------------|----------------|
| 1 | <input type="checkbox"/> | MED EN GANG |
| 2 | <input type="checkbox"/> | INNEN EN MÅNED |
| 3 | <input type="checkbox"/> | SEINERE |
| 4 | <input type="checkbox"/> | VET IKKE |

#24. Hvor mange timer pr. uke ønsker du som avtalt/gjennomsnittlig arbeidstid?

TIMER PR. UKE

25. Vi har til nå spurt deg om din avtale/gjennomsnittlige arbeidstid pr. uke. Nå vil vi gjerne vite din faktiske arbeidstid. Hvor mange timer arbeidet du i uka 31.10.-6.11.? Ta med overtid o.l., og trekk fra fravær p.g.a. sykdom, ferie o.l.

	TIMER	MIN.
FAKTISK ARBEIDSTID	<input type="text"/>	<input type="text"/>

HVIS 0 TIMER	→	26
ANDRE	→	68

26. Hva var den viktigste grunnen til at du var borte fra arbeidet hele denne uka?

- | | | |
|---|--------------------------|--|
| 0 | <input type="checkbox"/> | AVSPASERING |
| 1 | <input type="checkbox"/> | ARBEIDSTIDSORDNING |
| 2 | <input type="checkbox"/> | VAR UFRIVILLIG PERMITTERT UTEN LØNN |
| 3 | <input type="checkbox"/> | BETALT PERMISJON P.G.A. SVANGERSKAP/FØDSEL |
| 4 | <input type="checkbox"/> | UBETALT PERMISJON P.G.A. BARNEOMSORG |
| 5 | <input type="checkbox"/> | SKOLEGANG/STUDIER |
| 6 | <input type="checkbox"/> | FERIE |
| 7 | <input type="checkbox"/> | EGEN SYKDOM/SKADE |
| 8 | <input type="checkbox"/> | SYKDOM I HJEMMET |
| 9 | <input type="checkbox"/> | ANNET, SPESIFISER |

27. Hvor mange uker hadde du sammenhengende vært borte fra arbeidet fram til 6. november?

UKER → 68

PERSONER MED FLERE ARBEIDSFORHOLD

HOVEDARBEIDSFORHOLDET

28. Hvor hadde du ditt hovedarbeidsforhold? Vi ønsker både navn og adresse på bedriften.

HOVEDARBEIDSFORHOLDET ER DEN JOBBEN HVOR IO VANLIGVIS ARBEIDER MEST.

FULLT BEDRIFTSNAVN:

BEDRIFTENS ADRESSE, POSTNR., POSTSTED:

29. Hva slags virksomhet drives i bedriften?

VIRKSOMHETENS ART:

FOR KONTORET

30a. Hva er ditt yrke i denne bedriften?

30b. Hva er dine viktigste arbeidsoppgaver?

FOR KONTORET

31. Er bedriften et personlig eid firma, aksjeselskap, en organisasjon, kommunal, fylkeskommunal eller statlig virksomhet?

- | | | | | |
|---|--------------------------|---------------------------------|---|------|
| 1 | <input type="checkbox"/> | PERSONLIG EID | → | 32 |
| 2 | <input type="checkbox"/> | AKSJESELSKAP, ORGANISASJON E.L. | } | → 33 |
| 3 | <input type="checkbox"/> | KOMMUNAL | | |
| 4 | <input type="checkbox"/> | FYLKESKOMMUNAL | | |
| 5 | <input type="checkbox"/> | STATLIG | | |

32. Arbeidet du som ansatt, som selvstendig, eller som familiemedlem uten avtalt lønn?

- | | | | | |
|---|--------------------------|---------------|---|-------|
| 1 | <input type="checkbox"/> | ANSATT | → | 33 |
| 2 | <input type="checkbox"/> | SELVSTENDIG | } | → 36b |
| 3 | <input type="checkbox"/> | FAMILIEMEDLEM | | |

33. Hva slags avtale om arbeidstid hadde du i denne jobben? Jeg nevner 3 alternativer. Hadde du

- | | | | | |
|---|--------------------------|--|---|-----|
| 1 | <input type="checkbox"/> | avtale om fast arbeidstid pr. uke, herunder fleksitid, eller | → | 34 |
| 2 | <input type="checkbox"/> | avtale om arbeidstid, men det avtalte timetallet varierer fra uke til uke, eller | → | 35 |
| 3 | <input type="checkbox"/> | ingen avtale om arbeidstid | → | 36b |
| 4 | <input type="checkbox"/> | KRYSS AV FOR IO HVOR ARBEIDSFORHOLDET BARE VAR TILFELDIG | → | 37 |

TIMER MIN.

34. Hva var din avtalte arbeidstid? → 37

35. Hva var din avtalte arbeidstid i uka 31.10.-6.11.? → 36a

36a. Hva er gjennomsnittet av din avtalte arbeidstid pr. uke? → 37

36b. Hva er din gjennomsnittlige arbeidstid pr. uke? → 37

1 KRYSS AV FOR IO HVOR ARBEIDSFORHOLDET BARE VAR TILFELDIG → 37

BIARBEIDSFORHOLDET

37. Hvor hadde du ditt viktigste biarbeidsforhold i uka 31.10.-6.11.? Vi ønsker både navn og adresse på bedriften.

VIKTIGSTE BIARBEIDSFORHOLD ER DET BIARBEIDSFORHOLDET SOM IO VANLIGVIS BRUKER MEST TID PÅ

FULLT BEDRIFTSNAVN:

BEDRIFTENS ADRESSE, POSTNR., POSTSTED:

38. Hva slags virksomhet drives i bedriften?

VIRKSOMHETENS ART

FOR KONTORET

39. Arbeidet du som ansatt, som selvstendig, eller som familiemedlem uten avtalt lønn?

- | | | | | |
|---|--------------------------|---------------|---|-------|
| 1 | <input type="checkbox"/> | ANSATT | → | 40 |
| 2 | <input type="checkbox"/> | SELVSTENDIG | } | → 43b |
| 3 | <input type="checkbox"/> | FAMILIEMEDLEM | | |

40. Hva slags avtale om arbeidstid hadde du i denne jobben? Jeg nevner 3 alternativer. Hadde du

- | | | | | |
|---|--------------------------|--|---|-----|
| 1 | <input type="checkbox"/> | avtale om fast arbeidstid pr. uke, herunder fleksitid, eller | → | 41 |
| 2 | <input type="checkbox"/> | avtale om arbeidstid, men det avtalte timetallet varierer fra uke til uke, eller | → | 42 |
| 3 | <input type="checkbox"/> | ingen avtale om arbeidstid | → | 43b |
| 4 | <input type="checkbox"/> | KRYSS AV FOR IO HVOR ARBEIDSFORHOLDET BARE VAR TILFELDIG | → | 44a |

41. Hva var din avtalte arbeidstid? TIMER MIN. → 44a
42. Hva var din avtalte arbeidstid i uka 31.10.-6.11.? TIMER MIN. → 43a
- 43a. Hva er gjennomsnittet av din avtalte arbeidstid pr. uke? TIMER MIN. → 44a
- 43b. Hva er din gjennomsnittlige arbeidstid pr. uke? TIMER MIN. → 44a
- 1 KRYSS AV FOR IO HVOR ARBEIDSFORHOLDET BARE VAR TILFELDIG → 44a

HOVED- OG BIARBEIDSFORHOLD

- 44a. ARBEIDSTID FRA SPM. 34 ELLER SPM. 36 TIMER MIN. →
- 44b. ARBEIDSTID FRA SPM. 41 ELLER SPM. 43 TIMER MIN. →
- 44c. SAMLET ARBEIDSTID (44a + 44b) TIMER MIN. →
- 44d. KRYSS AV FRA 44c
- 1 1-36 TIMER → 45a
- 2 37 TIMER OG OVER → 51
- 3 IO HADDE BARE TILFELDIGE ARBEIDSFORHOLD → 45b

#45a. Betrakter du deg hovedsakelig som

- 1 Yrkesaktiv
- 2 Student/skoleelev
- 3 Alderspensionist
- 4 Førtidspensionist/arbeidsufør
- 5 Hjemmearbeidende
- 6 Arbeidsledig
- 7 Vernepliktig
- 8 Annet, SPESIFISER
- 46

#45b. Betrakter du deg hovedsakelig som

- 1 Yrkesaktiv
- 2 Student/skoleelev
- 3 Alderspensionist
- 4 Førtidspensionist/arbeidsufør
- 5 Hjemmearbeidende
- 6 Arbeidsledig
- 7 Vernepliktig
- 8 Annet, SPESIFISER
- 51

#46. Ønsker du en lengre avtalt/gjennomsnittlig arbeidstid, under forutsetning av at inntekten øker tilsvarende?

- 1 JA → 47
- 2 NEI → 51

#47. Har du forsøkt å få lengre arbeidstid?

- 1 JA → 48
- 2 NEI → 49

#48. På hvilken måte har du forsøkt å få mer arbeid?

- 1 ARBEIDSFORMIDLINGEN
- 2 SVARTE PÅ ANNONSE/ANNONSERTE SELV
- 3 ANNEN ARBEIDSGIVER
- 4 NÅVÆRENDE ARBEIDSGIVER
- 5 ANNET, SPESIFISER _____

#49. Hvor raskt kunne du starte med økt arbeidstid?

- 1 MED EN GANG
- 2 INNEN EN MÅNED
- 3 SEINERE
- 4 VET IKKE

#50. Hvor mange timer pr. uke ønsker du som avtalt/gjennomsnittlig arbeidstid? TIMER PR. UKE

#51. Vi har til nå spurt om din avtalte/gjennomsnittlige arbeidstid. Nå vil vi gjerne få vite din faktiske arbeidstid. Hvor mange timer arbeidet du i uka 31.10.-6.11.? Ta med overtid o.l., og trekk fra fravær p.g.a. sykdom, ferie o.l. Først

51a. hvor mange timer arbeidet du i hovedarbeidsforholdet? TIMER MIN. →

51b. hvor mange timer arbeidet du i biarbeidsforholdet? TIMER MIN. →

HVIS 0 TIMER I a ELLER b → 52

ANDRE → 68

#52. Hva var den viktigste grunnen til at du var borte fra arbeidet hele denne uka?

- | HOVED-ARBEID | BIARBEID |
|----------------------------|---|
| 0 <input type="checkbox"/> | 0 <input type="checkbox"/> AVSPASERING |
| 1 <input type="checkbox"/> | 1 <input type="checkbox"/> ARBEIDSTIDSORDNING |
| 2 <input type="checkbox"/> | 2 <input type="checkbox"/> VAR UFRIVILLIG PERMITTERT UTEN LØNN |
| 3 <input type="checkbox"/> | 3 <input type="checkbox"/> BETALT PERMISJON P.G.A. SVANGERSKAP/FØDSEL |
| 4 <input type="checkbox"/> | 4 <input type="checkbox"/> UBETALT PERMISJON P.G.A. BARNEOMSORG |
| 5 <input type="checkbox"/> | 5 <input type="checkbox"/> SKOLEGANG/STUDIER |
| 6 <input type="checkbox"/> | 6 <input type="checkbox"/> FERIE |
| 7 <input type="checkbox"/> | 7 <input type="checkbox"/> EGEN SYKDOM/SKADE |
| 8 <input type="checkbox"/> | 8 <input type="checkbox"/> SYKDOM I HJEMMET |
| 9 <input type="checkbox"/> | 9 <input type="checkbox"/> ANNET, SPESIFISER _____ |

#53. Hvor mange uker hadde du sammenhengende vært borte fra arbeidet fram til 6. november?

HOVEDARBEIDSFORHOLDET → 68

BIARBEIDSFORHOLDET

54. Betrakter du deg hovedsakelig som
KRYSS AV UTEN Å STILLE SPØRSMÅLET DERSOM DET
IKKE ER TVIL OM SVARET

- | | | | | |
|---|--------------------------|-------------------------------|---|------|
| 1 | <input type="checkbox"/> | Student/skoleelev | } | → 55 |
| 2 | <input type="checkbox"/> | Hjemmearbeidende | | |
| 3 | <input type="checkbox"/> | Alderspensjonist | | |
| 4 | <input type="checkbox"/> | Arbeidsledig | | |
| 5 | <input type="checkbox"/> | Førtidspensjonist/arbeidsufør | } | → 68 |
| 6 | <input type="checkbox"/> | Vernepliktig | | |
| 7 | <input type="checkbox"/> | Annet | | |

55. Ønsker du et inntektsgivende arbeid?

- | | | | |
|---|--------------------------|-------|------|
| 1 | <input type="checkbox"/> | J A | → 56 |
| 2 | <input type="checkbox"/> | N E I | → 68 |

56. Hadde du i uka 31.10.-6.11. fått en jobb du skal begynne i innen 27. november eller seinere?

- | | | | | |
|---|--------------------------|----------------------------------|---|-------|
| 1 | <input type="checkbox"/> | J A, SKAL BEGYNNE INNEN 27. NOV. | } | → 59b |
| 2 | <input type="checkbox"/> | J A, SKAL BEGYNNE ETTER 27. NOV. | | |
| 3 | <input type="checkbox"/> | N E I | | → 57 |

57. Har du forsøkt å få arbeid, og i tilfelle hvor lenge er det siden du sist forsøkte?

- | | | | | |
|---|--------------------------|------------------------|-------|------|
| 1 | <input type="checkbox"/> | 1—4 UKER/UNDER 1 MÅNED | → 59a | |
| 2 | <input type="checkbox"/> | 5—8 UKER / 1—2 MÅNEDER | } | → 58 |
| 3 | <input type="checkbox"/> | 3—5 MÅNEDER | | |
| 4 | <input type="checkbox"/> | 6 MÅNEDER ELLER MER | | |
| 5 | <input type="checkbox"/> | IKKE SØKT | | |

#58. Hva er den viktigste grunnen til at du ikke har forsøkt å få arbeid i løpet av de siste 4 ukene?

- | | | | | |
|---|--------------------------|---|-------|------|
| 0 | <input type="checkbox"/> | VENTER PÅ SVAR FRA ARBEIDSGIVER | → 59a | |
| 1 | <input type="checkbox"/> | FINNES IKKE PASSENDE ARBEID | } | → 61 |
| 2 | <input type="checkbox"/> | VENTER PÅ ARBEID HOS TIDLIGERE ARBEIDSGIVER | | |
| 3 | <input type="checkbox"/> | MANGLER BARNEPASS | | |
| 4 | <input type="checkbox"/> | MANGLER HJELP HJEMME | | |
| 5 | <input type="checkbox"/> | PLEIE AV PÅRØRENDE | | |
| 6 | <input type="checkbox"/> | GIKK PÅ SKOLE/STUDERTE | | |
| 7 | <input type="checkbox"/> | HØY ALDER | | |
| 8 | <input type="checkbox"/> | SVAK HELSE | | |
| 9 | <input type="checkbox"/> | ANNET, SPESIFISER | | |

59a. På hvilken måte forsøkte du å skaffe deg arbeid?

59b. På hvilken måte skaffet du deg det arbeidet du skal begynne i?

- | | | |
|---|--------------------------|------------------------------------|
| 1 | <input type="checkbox"/> | KONTAKTET ARBEIDSFORMIDLINGEN |
| 2 | <input type="checkbox"/> | SVARTE PÅ ANNONSE, ANNONSERTE SELV |
| 3 | <input type="checkbox"/> | KONTAKTET MULIG ARBEIDSGIVER |
| 4 | <input type="checkbox"/> | ANNET, SPESIFISER |

60. Hadde du kunnet påta deg noe arbeid i uka 31.10.-6.11.?

- | | | | |
|---|--------------------------|-------|------|
| 1 | <input type="checkbox"/> | J A | → 62 |
| 2 | <input type="checkbox"/> | N E I | → 61 |

#61. Hvis du kunne få inntektsgivende arbeid, hvor raskt kunne du da begynne i arbeid?

- | | | | | |
|---|--------------------------|-----------------------|---|------|
| 1 | <input type="checkbox"/> | MED EN GANG | } | → 68 |
| 2 | <input type="checkbox"/> | INNEN EN MÅNED | | |
| 3 | <input type="checkbox"/> | INNEN 6 MÅNEDER | | |
| 4 | <input type="checkbox"/> | SEINERE | | |
| 5 | <input type="checkbox"/> | VET IKKE/IKKE AKTUELT | | |

#62. Hvor mange timer pr. uke ønsker du å arbeide?

TIMER PR. UKE

63. Hvor mange uker hadde du sammenhengende vært arbeidsledig fram til 6. november?

UKER

64. Har du i løpet av de siste 12 måneder hatt noe inntektsgivende arbeid, dvs. etter 6. november i fjor?

- | | | | |
|---|--------------------------|-------|------|
| 1 | <input type="checkbox"/> | J A | → 65 |
| 2 | <input type="checkbox"/> | N E I | → 68 |

65. Hvor hadde du sist inntektsgivende arbeid? Vi ønsker både navn og adresse på bedriften.

FULLT BEDRIFTSNAVN:

BEDRIFTENS ADRESSE, POSTNR., POSTSTED:

66. Hva slags virksomhet var det?

VIRKSOMHETENS ART:

FOR KONTORET

67a. Hva var ditt yrke i denne bedriften?

67b. Hva var dine viktigste arbeidsoppgaver?

FOR KONTORET

STILLES TIL IO MERKET U PÅ SLIPPEN

→ ANDRE GÅ TIL SPM. 71

68. Hvilken allmennutdanning har du fullført?
(KRYSS AV FOR HØYESTE UTDANNING)

- 1 7-ÅRIG FOLKESKOLE ELLER KORTERE
 2 1-ÅRIG FRAMHALDS- ELLER FORTSETTELSES-
SKOLE
 3 2-ÅRIG FRAMHALDS- ELLER FORTSETTELSES-
SKOLE
 4 9-ÅRIG GRUNNSKOLE
 5 FOLKEHØGSKOLE (UNGDOMS- ELLER FYLKES-
SKOLE) 1 ÅRS KURS
 6 REAL- ELLER MIDDELSKOLE, GRUNNSKOLENS
10. ÅR
 7 FOLKEHØGSKOLE 2. ÅRS KURS
 8 ARTIUM, ØKONOMISK GYMNAS ELLER 3-ÅRIG
VIDEREGÅENDE SKOLE, ALLMENNFAGLIG LINJE
 9 UOPPGITT/INGEN UTDANNING

69. Har du fullført annen utdanning hvor skolegangen eller studiene normalt varer minst 4-5 måneder på heltid?

- 1 JA → 70
 2 NEI → 71

70. Hvilken utdanning er dette?

UTDANNINGENS ART (OPPGI LINJE ELLER OMRÅDE OG EVENTUELT SKOLENS NAVN)	NORMAL VARIGHET	
	HELTID (MND. EL- LER ÅR)	DELTID (CA. TIMET- ALL)

FOR KONTORET

71. Er du ugift, gift, samboende eller før gift?

- 1 UGIFT
 2 GIFT
 3 SAMBOER
 4 FØR GIFT

72. Vi kommer igjen med et nytt intervju

(FOR 1. OG 3. GANGS IO) etter 12. februar 1995

(FOR 2. GANGS IO) i august 1995

Kan jeg kontakte deg på samme telefonnummer/adresse?
DERSOM IO ER BESØKT, SPØR OM DET ER MULIG Å TREFFE
IO PR. TELEFON.

- 1 Samme telefon som nå
 1 Nytt telefonnummer, privat _____
 1 Nytt telefonnummer, arbeid _____
 1 Nytt telefonnummer, ukjent nå
 1 Kan ikke kontaktes pr. telefon

- 1 Samme adresse
 1 IO skal flytte → Flyttemelding
 1 Annet, spesifiser: _____
 1 FOR KONTORET

FLYTTEMELDING

IO har ny adresse fra denne måneden

IO er overført til: _____

IO må kontaktes på ny adresse neste gang

Ny adresse: _____

FOR KONTORET

Ny adresse ukjent

Flyttingen/fraværet er

1 permanent

2 midlertidig, varighet _____

HAR DU HUSKET Å KRY SSE AV FOR FLYTTEMELDING (PUNKT C PÅ FRAMSIDA)?

THE LABOUR FORCE SAMPLE SURVEY

Survey week: 31.10.-6.11. 1994

TO BE FILLED IN ONLY FOR RESPONDENTS WITHOUT SLIP (IN CASE OF TRANSFER ETC.)

Name and address:

Form number	1
Sample district	
Year - month no.	
Respondent no.	

Birthday - month - year Person no. | | | | | | | | | |

The interviewers name

and no. | | | |

A. TELEPHONE INFORMATION

1 The resp. can be reached by phone (private)

2 The resp. can be reached by phone (at work)

3 The resp. can not be reached by phone (180 contacted)

B. CONTACT AND ATTEMPTED CONTACT WITH THE RESPONDENT (RESP.)

Number of times contacted/attempted contacted by phone

Number of times visited/attempted visited at adress (home)

C. RESULT

1 Telephone interview

2 Visiting (personal) interview

3 Non response/Deleted from frame

1 Notice of removal (last page)

1 FOR THE BUREAU

D. FILLING IN OF THE FORM

Date | | | |

Interviewing-time | | minutes

E. INFORMATION SOURCE

1 The resp. him-/herself

2 The resp. spouse/cohabitant

3 The resp. father/mother

4 The resp. son/daughter

5 Others/interviewer

6 FOR THE BUREAU

ONLY THESE ARE ALLOWED TO GIVE INFORMATIONS BY INDIRECT INTERVIEW

F. FOR THE BUREAU. RESULT OF CALLBACK

1 Interview

2 Non-response reason | |

1 Notice of removal

| | | | | | | | | | FOR THE BUREAU

G. NON-RESPONSE REASON

00 The resp. refuses

02 Others refuse on behalf of the resp.

10 The resp. is temporarily ill

11 The resp. is protractedly ill

12 The resp. is protractedly ill, further contact out of question

20 Illness or death in the resp. family

30 The resp. is away from home, on holiday etc.

31 The resp. is away working, on business trip etc.

32 The resp. goes to school/is studying away from home

33 The resp. is not at home

34 The resp. is fishing

35 The resp. is at sea (domestic or foreign trade)

40 The resp. is not found at the assigned address

50 The resp. has no telephone, too far to travel

70 Other, specify: _____

REASON FOR DELETION FROM FRAME

80 The resp. is dead

90 The resp. has moved abroad

93 The resp. has recently participated in the LFS (ONLY FOR 1. TIME RESP.)

FOR THE BUREAU

60 Lacking information from interviewer

61 Lacking information by post

62 The resp. has moved, new address unknown

69 Other, specify: _____

1. Did you have any paid work in the week 31.10.-6.11.? Please include all kind of work, even if it is only about a couple of hours

- 1 YES → 5a
- 2 NO → 2

2. Even though you actually did not carry out any paid work in the week 31.10.-6.11., did you have a work that week, from which you were temporarily absent?

- 1 YES → 5b
- 2 NO → 3

3. Are you or any member of your household self-employed (for example as farmer, owner of a shop or a workshop)?

- 1 YES → 4
- 2 NO → 54

4. Did you do any work without pay in this business in the week 31.10.-6.11.?

- 1 YES → 6a
- 2 NO → 54

5a. Did you have more than one employment in the week 31.10.-6.11.? Here is meant f.ex. an additional job or work in a family business. Also include work from which you were temporarily absent.

- 1 YES → 28
- 2 NO → 6a

5b. Did you have more than one employment that week from which you were temporarily absent?

- 1 YES → 28
- 2 NO → 6b

RESPONDENTS WITH ONLY ONE EMPLOYMENT

6a. Where did you have work that week? We want both the name and the address of the company.

6b. Where do you usually have your work? We want both the name and the address of the company.

NAME OF COMPANY:

ADDRESS OF COMPANY:

7. What kind of business is this?
KIND OF BUSINESS:

FOR THE BUREAU

8a. What is your occupation in this business?

8b. What are your most important activities?

FOR THE BUREAU

9. Is this company a personally owned firm, a limited company, an organization, a municipality, a county, or a government organization or institution?

- 1 PERSONALLY OWNED → 10
- 2 LIMITED COMPANY, ORGANIZATION ETC. } → 11
- 3 MUNICIPALITY
- 4 COUNTY
- 5 GOVERNMENT

10. Were you employed, self-employed, or working without pay in family business?

- 1 EMPLOYED → 11
- 2 SELF-EMPLOYED } → 14b
- 3 WITHOUT PAY IN FAMILY BUSINESS

11. What kind of working-hour agreement did you have in this job?

- 1 Agreement on fixed working-hours per week, including flexi-time → 12
- 2 Agreement on working-hours, but the settled number of hours vary from week to week → 13
- 3 No agreement on working-hours → 14b
- 4 TICK FOR RESP. WITH ONLY OCCASIONAL WORK THIS PARTICULAR WEEK → 17b

12. What were your settled working-hours? HOURS MIN. → 15

| | | |

13. What were your settled working-hours in the week 31.10.-6.11.? HOURS MIN. → 14a

| | | |

14a. What is the average of your settled working-hours per week? HOURS MIN. → 15

| | | |

14b. What are your average working-hours per week? HOURS MIN. → 15

| | | |

- 1 TICK FOR RESP. WITH ONLY OCCASIONAL WORK THIS PARTICULAR WEEK → 17b

15. TICK FOR WORKING-HOURS PER WEEK

- 1 1-29 HOURS → 17a
- 2 30-36 HOURS → 16
- 3 37 HOURS AND OVER → 25

16. Is this figure lower than the usual working-hours for full-time employment in your occupation or business?

- 1 NO → 25
- 2 YES } → 17a
- 3 THERE IS NO FULLTIME EMPLOYMENT IN THIS OCCUPATION

#17a. Do you primarily consider yourself as

- 1 Employed
- 2 Student/pupil
- 3 Pensioner (retired)
- 4 Early retired/disabled
- 5 Homeworking (keeping house)
- 6 Unemployed
- 7 Conscript
- 8 Other, SPECIFY: → 18

#17b. Do you primarily consider yourself as

- 1 Employed
 - 2 Student/pupil
 - 3 Pensioner (retired)
 - 4 Early retired/disabled
 - 5 Homeworking (keeping house)
 - 6 Unemployed
 - 7 Conscript
 - 8 Other, SPECIFY:
- } → 20

#18. Do you want longer settled working-hours/average working-hours, if your pay would increase accordingly?

- 1 YES → 19
- 2 NO → 25

#19. Have you done anything to prolong your working-hours?

- 1 YES → 22a
- 2 NO → 23a

#20. Do you want a permanent job?

- 1 YES → 21
- 2 NO → 25

#21. Have you done anything to obtain permanent work?

- 1 YES → 22b
- 2 NO → 23b

#22a. In what way have you tried to prolong your working-hours?

- 1 EMPLOYMENT SERVICE
 - 2 ANSWERING ADVERTISEMENTS, BY ADVERTISING
 - 3 ANOTHER EMPLOYER
 - 4 PRESENT EMPLOYER
 - 5 OTHER METHOD, SPECIFY:
- } → 23a

#22b. In what way have you tried to obtain permanent work?

- 1 EMPLOYMENT SERVICE
 - 2 ANSWERING ADVERTISEMENTS, BY ADVERTISING
 - 3 ANOTHER EMPLOYER
 - 4 PRESENT EMPLOYER
 - 5 OTHER METHOD, SPECIFY:
- } → 23b

#23a. How soon could you start working with increased working-hours?

- 1 AT ONCE
 - 2 WITHIN A MONTH
 - 3 LATER (THAN A MONTH)
 - 4 DO NOT KNOW
- } → 24

#23b. How soon could you start with permanent work?

- 1 AT ONCE
- 2 WITHIN A MONTH
- 3 LATER (THAN A MONTH)
- 4 DO NOT KNOW

#24. How many hours per week do you want as your settled/average working-hours?

HOURS PER WEEK

25. Until now, we have been asking you questions about your settled/average working-hours. Now, we would very much like to know your actual working-hours. How many hours did you actually work in the week 31.10.-6.11.?

Include overtime etc. and deduct absence because of illness, holidays etc.

ACTUAL WORKING-HOUR HOURS MIN.

IF 0 HOURS → 26

OTHERS → 68

26. What was the main reason for being absent from work all this week?

- 0 COMPENSATION FOR UNPAID OVERTIME
- 1 WORKING-HOUR ARRANGEMENT
- 2 UNVOLUNTARILY LAID OFF WITHOUT PAY
- 3 PAID LEAVE BECAUSE OF PREGNANCY/BIRTH
- 4 UNPAID LEAVE BECAUSE OF CHILD CARE
- 5 SCHOOLING/STUDIES
- 6 VACATION
- 7 OWN ILLNESS OR INJURY
- 8 ILLNESS IN THE HOUSEHOLD
- 9 OTHER REASON, SPECIFY:

27. For how many weeks had you been continuously absent from work up to the 6 November?

WEEKS → 68

RESPONDENTS WITH SEVERAL EMPLOYMENTS:

THE MAIN EMPLOYMENT

28. Where did you have your main employment? We want both the name and the address of the company.
BY MAIN EMPLOYMENT IS MEANT THE JOB/BUSINESS IN WHICH YOU USUALLY WORK MOST OF THE TIME

NAME OF COMPANY:

ADDRESS OF COMPANY

29. What kind of business is this?

KIND OF BUSINESS:

FOR THE BUREAU

30a. What is your occupation in this business?

30b. What are your most important activities?

FOR THE BUREAU

31. Is the company a personally owned firm, a limited company, an organization, a municipality, a county, or a government organization or institution?

- 1 PERSONALLY OWNED → 32
- 2 LIMITED COMPANY, ORGANIZATION ETC. → 32
- 3 MUNICIPALITY → 33
- 4 COUNTY → 33
- 5 GOVERNMENT → 33

32. Were you an employed, self-employed, or working without pay in family business?

- 1 EMPLOYED → 33
- 2 SELF-EMPLOYED → 36b
- 3 WITHOUT PAY IN FAMILY BUSINESS → 36b

33. What kind of working-hour agreement did you have in this job?

- 1 Agreement on fixed working-hours per week, including flexi-time → 34
- 2 Agreement on working-hours, but the number of hours vary from week to week → 35
- 3 No agreement on working-hours → 36b
- 4 TICK FOR RESP. WITH ONLY OCCASIONAL WORK THIS WEEK → 37

HOURS MIN.

34. What were your settled working-hours? → 37

35. What were your settled working-hours in the week 31.10.-6.11.? → 36a

36a. What is the average of your settled working-hours per week? → 37

36b. What are your average working-hours per week? → 37

1 TICK FOR RESP. WITH ONLY OCCASIONAL WORK THIS WEEK → 37

SECONDARY EMPLOYMENT

37. Where did you have your most important secondary employment in the week 31.10.-6.11.? We want both the name and the address of the company.

BY MOST IMPORTANT SECONDARY EMPLOYMENT, WE MEAN THE ONE IN WHICH YOU USUALLY WORK MOST OF THE TIME

NAME OF COMPANY:

ADDRESS OF COMPANY:

38. What kind of business is this?

KIND OF BUSINESS:

FOR THE BUREAU

39. Were you employed, self-employed, or working without pay in family business?

- 1 EMPLOYED → 40
- 2 SELF-EMPLOYED → 43b
- 3 WITHOUT PAY IN FAMILY BUSINESS → 43b

40. What kind of working-hour agreement did you have in this job?

- 1 Agreement on fixed working-hours per week, including flexi-time → 41
- 2 Agreement on working-hours, but the settled number of hours vary from week to week → 42
- 3 No agreement on working-hours → 43b
- 4 TICK FOR RESP. WITH ONLY OCCASIONAL WORK THIS WEEK → 44a

41. What were your settled working-hours?

HOURS	MIN.
<input type="text"/>	<input type="text"/>

 → 44a
42. What were your settled working-hours in the week 31.10.-6.11.?

HOURS	MIN.
<input type="text"/>	<input type="text"/>

 → 43a
- 43a. What is the average of your settled working-hours per week?

HOURS	MIN.
<input type="text"/>	<input type="text"/>

 → 44a
- 43b. What are your average working hours per week?

HOURS	MIN.
<input type="text"/>	<input type="text"/>

 → 44a
- 1 TICK FOR RESP. WITH ONLY OCCASIONAL WORK THIS WEEK → 44a

MAIN- AND SECONDARY EMPLOYMENT

- 44a. SETTLED/AVERAGE WORKING-HOURS IN THE MAIN EMPLOYMENT (FROM 34 OR 36)

HOURS	MIN.
<input type="text"/>	<input type="text"/>
- 44b. SETTLED/AVERAGE WORKING-HOURS IN SECONDARY EMPLOYMENT (FROM 41 OR 43)

HOURS	MIN.
<input type="text"/>	<input type="text"/>
- 44c. TOTAL WORKING HOURS (44a + b)

HOURS	MIN.
<input type="text"/>	<input type="text"/>
- 44d. TICK IN FROM 44c
- 1 1 - 36 HOURS → 45a
- 2 37 HOURS AND OVER → 51
- 3 THE RESP. ONLY HAD OCCASIONAL WORK → 45b

#45a. Do you primarily consider yourself as

- 1 Employed
- 2 Student/pupil
- 3 Pensioner (retired)
- 4 Early retired/disabled
- 5 Homeworking (keeping house) → 46
- 6 Unemployed
- 7 Conscript
- 8 Other, SPECIFY: _____

#45b. Do you primarily consider yourself as

- 1 Employed
- 2 Student/pupil
- 3 Pensioner (retired)
- 4 Early retired/disabled
- 5 Homeworking (keeping house) → 51
- 6 Unemployed
- 7 Conscript
- 8 Other, SPECIFY: _____

#46. Do you want longer settled working-hours/average working hours, if your pay would increase accordingly?

- 1 YES → 47
- 2 NO → 51

#47. Have you done anything to prolong your working-hours?

- 1 YES → 48
- 2 NO → 49

#48. In what way have you tried to prolong your working-hours?

- 1 EMPLOYMENT SERVICE
- 2 ANSWERING ADVERTISEMENTS, BY ADVERTISING
- 3 ANOTHER EMPLOYER
- 4 PRESENT EMPLOYER
- 5 OTHER METHOD, SPECIFY: _____

#49. How soon could you start working with increased working-hours?

- 1 AT ONCE
- 2 WITHIN A MONTH
- 3 LATER (THAN A MONTH)
- 4 DO NOT KNOW

#50. How many hours per week do you want as your settled/average working-hours?

HOURS	MIN.
<input type="text"/>	<input type="text"/>

 HOURS PER WEEK

51. Until now, we have been asking you questions about your settled/average working-hours. Now, we would very much like to know your actual working-hours. How many hours did you actually work in the week 31.10.-6.11.? Include overtime etc. and deduct absence because of illness, holidays etc.

51a. How many hours did you work in your main employment?

HOURS	MIN.
<input type="text"/>	<input type="text"/>

51b. How many hours did you work in your secondary employment?

HOURS	MIN.
<input type="text"/>	<input type="text"/>

IF 0 HOURS IN a OR b → 52
OTHERS → 68

52. What was the main reason for being absent from work all this week?

- | | |
|--|--|
| <p>MAIN EMPLOYMENT</p> <p>0 <input type="checkbox"/></p> <p>1 <input type="checkbox"/></p> <p>2 <input type="checkbox"/></p> <p>3 <input type="checkbox"/></p> <p>4 <input type="checkbox"/></p> <p>5 <input type="checkbox"/></p> <p>6 <input type="checkbox"/></p> <p>7 <input type="checkbox"/></p> <p>8 <input type="checkbox"/></p> <p>9 <input type="checkbox"/></p> | <p>SECONDARY EMPLOYMENT</p> <p>0 <input type="checkbox"/> COMPENSATION FOR UNPAID OVERTIME</p> <p>1 <input type="checkbox"/> WORKING-HOUR ARRANGEMENT</p> <p>2 <input type="checkbox"/> INVOLUNTARILY LAID OFF WITHOUT PAY</p> <p>3 <input type="checkbox"/> PAID LEAVE BECAUSE OF PREGNANCY/BIRTH</p> <p>4 <input type="checkbox"/> UNPAID LEAVE BECAUSE OF CHILD CARE</p> <p>5 <input type="checkbox"/> SCHOOLING/STUDIES</p> <p>6 <input type="checkbox"/> VACATION</p> <p>7 <input type="checkbox"/> OWN ILLNESS OR INJURY</p> <p>8 <input type="checkbox"/> ILLNESS IN THE HOUSEHOLD</p> <p>9 <input type="checkbox"/> OTHER REASON, SPECIFY: _____</p> |
|--|--|

53. For how many weeks had you been continuously absent from work up to 6 November?

- | | |
|----------------------|----------------------|
| HOURS | MIN. |
| <input type="text"/> | <input type="text"/> |

 THE MAIN-EMPLOYMENT
- | | |
|----------------------|----------------------|
| HOURS | MIN. |
| <input type="text"/> | <input type="text"/> |

 THE SECONDARY-EMPLOYMENT → 68

54. Do you primarily consider yourself as:
 TICK WITHOUT ASKING THE QUESTION IF THERE IS NO DOUBT ABOUT THE ANSWER

- 1 Student/pupil
 - 2 Homeworking
 - 3 Retired
 - 4 Unemployed
 - 5 Early retired/disabled
 - 6 Conscript
 - 7 Other
- 55
- 68
- 55

55. Do you wish to have paid work?

- 1 YES → 56
- 2 NO → 68

56. Had you obtained a job in the week 31.10.-6.11. in which you are about to start within 27 November or later?

- 1 YES, GOING TO START WITHIN 27 NOV. → 59b
- 2 YES, GOING TO START AFTER 27 NOV. → 59b
- 3 NO → 57

57. Have you been trying to find work, and if so, how long time ago did you make your last try?

- 1 - 4 WEEKS/LESS THAN 1 MONTH → 59a
 - 2 5 - 8 WEEKS/ 1 - 2 MONTHS
 - 3 3 - 5 MONTHS
 - 4 6 MONTHS OR MORE
 - 5 HAVE NOT APPLIED
- 58

#58. What is the main reason for you not having tried to obtain work during the last 4 weeks?

- 0 AWAITING ANSWER FROM EMPLOYER → 59a
- 1 SUITABLE WORK NOT AVAILABLE
- 2 AWAITING EMPLOYMENT WITH PREVIOUS EMPLOYER
- 3 LACKING CHILD CARE
- 4 LACKING HELP FOR THE HOUSEHOLD → 61
- 5 CARE FOR RELATIVES
- 6 WENT TO SCHOOL/STUDIED
- 7 OLD AGE
- 8 POOR HEALTH
- 9 OTHER REASON, SPECIFY:

59a. How did you try to obtain work?

59b. How did you obtain the work you are going to start?

- 1 CONTACTED THE EMPLOYMENT SERVICE
- 2 ANSWERING ADVERTISEMENT, ADVERTISING
- 3 CONTACTED POSSIBLE (POTENTIAL) EMPLOYER
- 4 OTHER, SPECIFY

60. Could you have performed any work in the week 31.10.-6.11.?

- 1 YES → 62
- 2 NO → 61

#61. If you could get paid work, how soon would you be able to start working?

- 1 AT ONCE
 - 2 WITHIN A MONTH
 - 3 WITHIN 6 MONTHS
 - 4 LATER
 - 5 DO NOT KNOW/OUT OF QUESTION
- 68

#62. How many hours per week do you want to work?

HOURS PER WEEK

63. For how many weeks had you been a continuous job-seeker up to the 6 November?

WEEKS

64. Have you had any paid work during the last 12 months? That is to say, after the 6 November last year?

- 1 YES → 65
- 2 NO → 68

65. Where did you have your last paid work? We want both the name and the address of the company.

NAME OF COMPANY

ADDRESS OF COMPANY

66. What kind of business is this?

KIND OF BUSINESS:

FOR THE BUREAU

67a. What was your occupation in this business?

67b. What were your most important activities?

FOR THE BUREAU

68. Which general education did you complete?
(MARK THE HIGHEST EDUCATION)

- 1 7-YEARS ELEMENTARY EDUCATION OR LESS
- 2 1-YEAR CONTINUATION SCHOOL
- 3 2-YEAR CONTINUATION SCHOOL
- 4 9-YEAR ELEMENTARY SCHOOL
- 5 FOLK HIGH SCHOOL - 1 YEAR
- 6 REALSKOLE (JUNIOR HIGH SCHOOL)
- 7 FOLK HIGH SCHOOL - 2 YEARS
- 8 EXAMEN ARTIUM
- 9 UNKNOWN, NO EDUCATION

69. Have you completed other schools or studies with a normal duration of at least 300 hours?

- 1 YES → 70
- 2 NO → 71

70. What kind of education is this?

KIND OF EDUCATION (SPECIFY FIELD AND NAME OF EDUCATIONAL INSTITUTION)	NORMAL DURATION	
	For fulltime education, specify months or years	For parttime education, specify ap- propriate number of hours

FOR THE BUREAU

71. Are you unmarried, married, cohabiting without being married, or previously married?

- 1 UNMARRIED
- 2 MARRIED
- 3 COHABITING
- 4 PREVIOUSLY MARRIED

72. We will be back for another interview

(FOR 1. AND 3. TIME RESPONDENT) in the week
13-22 February 1995

(FOR 2. TIME RESP.) in August 1995

May I contact you at the same phone no./adress?
IF THE RESP. IS INTERVIEWED BY VISIT, ASK IF IT IS
POSSIBLE TO REACH THE RESP. BY TELEPHONE

- 1 Same phone as now
- 1 New phone no., private _____
- 1 New phone no., at work _____
- 1 New phone no., unknown at present
- 1 Can not be reached by phone

- 1 Same address
- 1 The resp. is going to move → Notice of removal
- 1 Other, specify: _____
- 1 FOR THE BUREAU

FLYTTEMELDING

IO har ny adresse frå denne månaden

IO er overført til: _____

IO blir å treffe på ny adresse neste gong

Ny adresse: _____

FOR KONTORET

Ny adresse ukjend

Flyttinga/fråveret er

1 permanent

2 midlertidig, lengd _____

HAR DU HUGSA Å KRYSSE AV FOR FLYTTEMELDING (PUNKT C PÅ FRAMSIDA)?

Utdrag av Standard for næringsgruppering på engelsk
*Extracts of Standard Industrial Classification***1 Agriculture, hunting, forestry and fishing**

- 11 Agriculture and hunting
- 12 Forestry and logging
- 13 Fishing, sealing and whaling

2 Oil extraction, mining and quarrying

- 21 Coal mining
- 22 Crude petroleum and natural gas production
- 23 Metal ore mining
- 29 Other mining

3 Manufacturing

- 31 Manufacture of food, beverages and tobacco
 - 311-312 Food manufacturing
 - 3114 Canning, preserving and processing of fish
 - 313 Manufacture of beverages
 - 314 Manufacture of tobacco products
- 32 Manufacture of textiles, wearing apparel, leather and leather products
 - 321 Manufacture of textiles
 - 322 Manufacture of wearing apparel, except footwear
 - 323 Manufacture of leather products, except wearing apparel
 - 324 Manufacture of footwear
- 33 Manufacture of wood and wood products, including furniture
 - 331 Manufacture of wood and wood products, except furniture
 - 332 Manufacture of furniture and fixtures
- 34 Manufacture of paper and paper products, printing and publishing
 - 341 Manufacture of paper and paper products
 - 342 Printing, publishing and allied industries
- 35 Manufacture of chemicals and of chemical petroleum, coal, rubber and plastic products
 - 351 Manufacture of industrial chemicals
 - 352 Manufacture of other chemical products
 - 353 Petroleum refining
 - 354 Manufacture of products of petroleum and coal
 - 355 Manufacture and repair of rubber products
 - 356 Manufacture of plastic products
- 36 Manufacture of mineral products
- 37 Manufacture of basic metals
 - 371 Manufacture of iron, steel and ferro-alloys
 - 372 Manufacture of non-ferrous metals
- 38 Manufacture of fabricated metal products, machinery and equipment
 - 381 Manufacture of cutlery, hand tools and general hardware
 - 382 Manufacture of machinery
 - 38241 Manufacture of oil and gas well machinery and tools
 - 383 Manufacture of electrical apparatus and supplies
 - 384 Manufacture of transport equipment
 - 3841 Building of ships and boats
 - 385 Manufacture of professional and scientific instruments, photographic and optical goods
- 39 Other manufacturing industries

4 Electricity, gas and water supply**5 Construction**

- 501 Building construction
- 502 Construction other than building construction
- 5023 Oil well drilling

6 Wholesale and retail trade, restaurants and hotels

- 61 Wholesale trade and commission broking
- 62 Retail trade
- 63 Operation of hotels, boarding houses, etc.

7 Transport, storage and communication

- 71 Transport and storage
 - 711 Land transport
 - 712 Water transport
- 72 Communication

8 Financing, insurance, real estate and business services

- 81 Financial institutions
- 82 Insurance
- 83 Real estate and business services
 - 832 Business services except machinery and equipment rental and leasing

9 Community, social and personal services

- 91 Public administration and defence
- 92 Sanitary and similar services
- 93 Social and related community services
 - 931 Education
 - 933 Medical, dental, other health and veterinary services
 - 934 Welfare institutions
- 94 Recreation and cultural services
- 95 Personal and household services
 - 951 Repair of vehicles, household apparatus and commodities for personal use
 - 953 Domestic services

Arbeidsmarkedsrelaterte publikasjoner fra Statistisk sentralbyrå

Publications related to labour market from Statistics Norway

Norges offisielle statistikk (NOS)

Official Statistics of Norway

Arbeidsmarkedstatistikk Labour Market Statistics

A	236	1967
A	275	1968
A	336	1969
A	399	1970
A	479	1971
A	562	1972
A	629	1973
A	714	1974
A	813	1975
A	884	1976
A	958	1977
B	26	1978
B	128	1979
B	210	1980
B	302	1981
B	393	1982
B	477	1983
B	545	1984
B	625	1985
B	703	1986
B	843	1987-1988
B	926	1989
B	965	1990
C	20	1991
C	87	1992
C	148	1993 Hefte I Hovedtall
C	228	Arbeidsmiljø 1993
C	43	Levekårsundersøkelsen 1991
C	83	Nasjonalregnskapsstatistikk 1991
C	10	Tidsbruk og tidsorganisering 1970-90

Rapporter (RAPP)

Nr. 94/2	Tilbud og etterspørsel etter ulike typer arbeidskraft
" 94/8	Inntekt, levekår og sysselsetting for pensjonister og stønadsmottakere i folketrygden
" 94/13	Yrkesstart og familiestiftelse
" 94/17	Flytting, utdanning og arbeidsmarked 1986-1990
" 95/3	Flyktninger og arbeidsmarkedet 2. kvartal 1993

Statistiske analyser (SA)

Nr. 1	Sosialt utsyn 1993. Kap. 5: Arbeid
-------	------------------------------------

Økonomiske analyser (ØA)

Nr. 1/95	Utvikling i sysselsetting, ledighet og yrkespassivitet i de nordiske land
" 3/95	Regional arbeidsmarkedsutvikling 1990-2000

Sosiale og økonomiske studier (SØS)

Nr. 71-1989	Normalisering av deltidsarbeidet
-------------	----------------------------------

Samfunnsspeilet

Nr. 1/93	Utdanning, arbeid og inntekt: Hvor likestilte er kvinner og menn blitt?
" 2/93	Undersysselsetting: Skjult ledighet
" 4/93	Arbeidsmarkedets marginalgrupper: Hvem er de?
" 3/94	Arbeidsledigheten i Europa de siste 25 år - Flere kvinner i arbeid i Norge enn i EU
" 4/94	Arbeidslivsundersøkelsene 1989-1993: Urolig arbeidsmarked, stabilt arbeidsliv? - Stor variasjon i sysselsetting og inntekt blant pensjonister
" 2/95	Høy arbeidsledighet blant innvandrere

De sist utgitte publikasjonene i serien Norges offisielle statistikk

The most recent publications in the series Official Statistics of Norway

- C 194 Byggearealstatistikk 3. kvartal 1994. 1994-62s. 65 kr ISBN 82-537-4091-3
- C 225 Olje- og gassvirksomhet 4. kvartal 1994 Statistikk og analyse *Oil and Gas Activity 4th Quarter 1994 Statistics and Analysis*. 1995-69s. 55 kr ISBN 82-537-4110-3
- C 226 Fiskeristatistikk 1991-1992 *Fishery Statistics 1991-1992*. 1995-125s. 80 kr ISBN 82-537-4113-8
- C 227 Sosialstatistikk 1993 *Social Statistics 1993*. 1995-67s. 70 kr ISBN 82-537-4114-6
- C 228 Arbeidsmiljø 1993 *Working Environment 1993*. 1995-108s. 80 kr ISBN 82-537-4115-4
- C 229 Statistisk varefortegnelse for utenrikshandelen 1995 Tillegg til Månedstatistikk over utenrikshandelen 1995 og Utenrikshandel 1995. 1995-196s. 95 kr ISBN 82-537-4130-8
- C 230 Commodity List Edition in English of Statistisk varefortegnelse for utenrikshandelen 1995 Supplement to Monthly Bulletin of External Trade 1995 and External Trade 1995. 1995-157s. 80 kr ISBN 82-537-4131-6
- C 231 Pasientstatistikk 1993 *Patient Statistics 1993*. 1995-91s. 70 kr ISBN 82-537-4133-2
- C 232 Kriminalstatistikk 1993 *Crime Statistics 1993*. 1995-132s. 80 kr ISBN 82-537-4134-0
- C 233 Byggearealstatistikk 4. kvartal 1994. 1995-62s. 65 kr ISBN 82-537-4142-1
- C 235 Folkeavstemningen 1994 om norsk medlemskap i EU *The 1994 Referendum on Norwegian Membership of the EU*. 1995-77s. 70 kr ISBN 82-537-4146-4
- C 236 Utenrikshandel 1994 *External Trade 1994*. 1995-346s. 140 kr ISBN 82-537-4148-0
- C 237 Skogstatistikk 1993 *Forestry Statistics 1993*. 1995-107s. 80 kr ISBN 82-537-4150-2
- C 238 Reiselivsstatistikk 1993 *Statistics on Travel 1993*. 1995-131s. 80 kr ISBN 82-537-4151-0
- C 239 Fiske og oppdrett av laks mv. 1992 *Fishing and Rearing of Salmon etc. 1992*. 1995-75s. 70 kr ISBN 82-537-4152-9
- C 240 Utdanningsstatistikk Universiteter og høyskoler 1. oktober 1993 *Education Statistics Universities and Colleges 1 October 1993*. 1995-123s. 80 kr ISBN 82-537-4153-7
- C 241 Befolkningsstatistikk 1995 Hefte I Endringstal for kommunar 1993-1995 *Population Statistics 1995 Volume I Population Changes in Municipalities 1993-1995*. 1995-55s. 70 kr ISBN 82-537-4154-5
- C 242 Byggearealstatistikk 1994 *Building Statistics 1994*. 1995-78s. 70 kr ISBN 82-537-4155-3
- C 243 Olje- og gassvirksomhet 1. kvartal 1995 Statistikk og analyse *Oil and Gas Activity 1st Quarter 1995 Statistics and Analysis*. 1995-62s. 85 kr ISBN 82-537-4156-1
- C 244 Befolkningsstatistikk 1994 Hefte III Oversikt *Population Statistics 1994 Volume III Survey*. 1995-166s. 95 kr ISBN 82-537-4161-8
- C 245 Utdanningsstatistikk Videregående skoler 1. oktober 1993 *Education Statistics Upper Secondary Schools 1 October 1993*. 1995-95s. 70 kr ISBN 82-537-4163-4
- C 246 Dødsårsaker 1993 *Causes of Death 1993*. 1995-136s. 80 kr ISBN 82-537-4165-0
- C 248 Befolkningsstatistikk 1995 Hefte II Folkemengd 1. januar *Population Statistics 1995 Volume II Population 1 January*. 1995-140s. 110 kr ISBN 82-537-4172-3
- C 249 Regnskapsstatistikk 1993 Industri og varehandel *Statistics of Accounts 1993 Manufacturing, Wholesale and Retail Trade*. 1995-131s. 80 kr ISBN 82-537-4175-8
- C 250 Lønnsstatistikk 1994 *Wage Statistics 1994*. 1995-124s. 80 kr ISBN 82-537-4176-6
- C 252 Olje- og gassvirksomhet 2. kvartal 1995 Statistikk og analyse *Oil and Gas Activity 2nd Quarter 1995 Statistics and Analysis*. 1995-75s. 85 kr ISBN 82-537-4182-0
- C 253 Industristatistikk 1993 Næringstall *Manufacturing Statistics 1993 Industrial Figures*. 1995-131s. 80 kr ISBN 82-537-4183-9
- C 254 Jaktstatistikk 1994 *Hunting Statistics 1994*. 1995-51s. 70 kr ISBN 82-537-4184-7



Returadresse:
Statistisk sentralbyrå
Postboks 8131 Dep.
N-0033 Oslo

Publikasjonen kan bestilles fra:

Statistisk sentralbyrå
Salg- og abonnementservice
Postboks 8131 Dep.
N-0033 Oslo

Telefon: 22 00 44 80
Telefaks: 22 86 49 76

eller:

Akademika - avdeling for
offentlige publikasjoner
Møllergt. 17
Postboks 8134 Dep.
N-0033 Oslo

Telefon: 22 11 67 70
Telefaks: 22 42 05 51

ISBN 82-537-4194-4
ISSN 0804-8894

Pris kr 95,00



Statistisk sentralbyrå
Statistics Norway



9 788253 741949