

NORGES OFFISIELLE STATISTIKK NOS B 971

# BYGGE- OG ANLEGGSTATISTIKK 1989

CONSTRUCTION STATISTICS 1989



NORGES OFFISIELLE STATISTIKK B 971



# **BYGGE- OG ANLEGGSTATISTIKK**

**1989**

CONSTRUCTION STATISTICS

1989

STATISTISK SENTRALBYRÅ  
OSLO-KONGSVINGER 1991

ISBN 82-537-3057-8  
ISSN 0550-029X

**EMNEGRUPPE**  
43 Bygge- og anleggsvirksomhet

**ANDRE EMNEORD**  
Byggmestere  
Entreprenører  
Innredning  
Installasjonsvirksomhet

**OMSLAG**  
Design: Strand & Lund AS  
Foto: Forside: Mittet Foto A.S.  
Trykk: Aasens Trykkerier A.S.

## FORORD

Bygge- og anleggsstatistikken for 1989 er hovedsakelig utarbeidd etter de samme retningslinjer som for 1987.

Publikasjonen gir opplysninger om tallet på bedrifter, sysselsetting, produksjonsverdi, materialkostnad, investering mv. i næringsbygging og anleggsvirksomhet. Statens og kommunenes bygge- og anleggsvirksomhet i egen regi er også med i statistikken.

Konsulent Ove Vigen har ledet arbeidet med publikasjonen.

Noen hovedtall er publisert i Statistisk ukehefte nr. 15, 1991.

Statistisk sentralbyrå, Oslo/Kongsvinger, 10. april 1991

Svein Longva

---

Jan-Erik Lystad

## PREFACE

The annual statistics of building and construction work for the year 1989 almost appear in the same form as the statistics for 1987.

The publication gives information on the number of establishments, persons engaged, value of production, cost of materials and gross fixed capital formation etc.

The statistics also include building and construction work under the direction of the Central government and the municipalities.

Mr. Ove Viggen has been responsible for the preparation of this publication.

Some principal figures are published in the Weekly Bulletin of Statistics no. 15, 1991.

Central Bureau of Statistics, Oslo/Kongsvinger, 10 April 1991

Svein Longva

---

Jan-Erik Lystad

## INNHOLD

	Side
Figurregister .....	7
Tabellregister .....	7
Tekstdel	
1. Omfang .....	9
2. Bedriftsdefinisjon .....	9
3. Næringsgruppering .....	10
4. Kjennemerker .....	10
5. Noen hovedresultater .....	13
Tekst på engelsk .....	14
Figurdel .....	18
Tabelldel .....	20
Vedlegg	
1. Næringsgruppene på engelsk .....	46
2. Skjema .....	47
Utkomne publikasjoner	
Tidligere utkommet på emneområdet .....	70
Publikasjoner sendt ut fra Statistisk sentralbyrå etter 1. januar 1990. Emneinndelt oversikt .....	71
Utkommet i serien Standarder for norsk statistikk (SNS) .....	78

## Standardtegn i tabeller

- .. Oppgave mangler
- : Tall kan ikke offentliggjøres
- Null
- \* Foreløpig tall

## CONTENTS

	Page
Index of figures .....	8
Index of tables .....	8
Text	
1. Scope .....	14
2. Definition of establishment .....	14
3. Classification by kind of activity .....	14
4. Characteristics .....	15
5. Some main results .....	17
Figures .....	18
Tables .....	20
Annexes	
1. Classification of industry groups in English .....	46
2. Questionnaire .....	47
Publications	
Previously issued on the subject .....	70
Publications issued by the Central Bureau of Statistics since 1 January 1990.	
Survey arranged by subject matter .....	71
Issued in the series Standards for Norwegian Statistics (SNS) .....	78

## Explanation of Symbols in Tables

- .. Data not available
- : Not for publication
- Nil
- \* Provisional or preliminary figure

## FIGURREGISTER

	Side
1. Sysselsatte i privat bygge- og anleggsvirksomhet. 1977-1989. Alle bedrifter .....	18
2. Sysselsatte i offentlig bygge- og anleggsvirksomhet. 1977-1989 .....	19

## TABELLREGISTER

Generelt

1. Nasjonalregnskapstall for bygge- og anleggsvirksomheten. 1984-1989 .....	20
2. Sammenlikning mellom nasjonalregnskapets og bygge- og anleggsstatistikkens bruttoproduksjonsverdi. 1984-1989 .....	20
3. Hovedtall etter næringsundergruppe. Alle bedrifter unntatt enmannsbedrifter .....	21
4. Hovedtall for privat bygge- og anleggsvirksomhet. Alle bedrifter og store bedrifter unntatt enmannsbedrifter .....	22
5. Hovedtall for privat bygge- og anleggsvirksomhet 1983-1989. Store bedrifter unntatt enmannsbedrifter .....	24

Bruttoproduksjonsverdi

6. Bruttoproduksjonsverdi i private bygge- og anleggsbedrifter, etter art og næringsundergruppe. Alle bedrifter unntatt enmannsbedrifter .....	25
7. Verdi av bygge- og anleggsarbeid, etter prosjektgruppe. Alle bedrifter .....	26

Vareinnsats

8. Vareinnsats i private bygge- og anleggsbedrifter, etter art og næringsundergruppe. Alle bedrifter unntatt enmannsbedrifter .....	28
---	----

Investering

9. Bruttoinvestering i private bygge- og anleggsbedrifter, etter art og næringsundergruppe. Store bedrifter unntatt enmannsbedrifter .....	28
10. Anskaffelser av varige driftsmidler i private bygge- og anleggsbedrifter, etter art og næringsundergruppe. Store bedrifter unntatt enmannsbedrifter .....	29
11. Salg av varige driftsmidler i private bygge- og anleggsbedrifter, etter art og næringsundergruppe. Store bedrifter unntatt enmannsbedrifter .....	29

Sysselsetting, lønn og sosiale utgifter

12. Hovedtall for private bygge- og anleggsbedrifter (oljeboring ikke medregnet), etter sysselsettingsgruppe og næringsgruppe. Alle bedrifter unntatt enmannsbedrifter .....	30
13. Sysselsetting etter næringsundergruppe. Alle bedrifter unntatt enmannsbedrifter .....	31
14. Lønnskostnader etter næringsundergruppe. Alle bedrifter unntatt enmannsbedrifter .....	32
15. Sysselsatte arbeidere etter måned og næringsgruppe (oljeboring ikke medregnet). Alle bedrifter unntatt enmannsbedrifter .....	33

Eierforhold

16. Hovedtall for private bygge- og anleggsbedrifter, etter eierforhold. Alle bedrifter unntatt enmannsbedrifter .....	34
--	----

Fylkestabeller

17. Hovedtall for private bygge- og anleggsbedrifter. Alle bedrifter unntatt enmannsbedrifter. Registreringsfylke .....	35
18. Hovedtall for private bygge- og anleggsbedrifter, etter næringsgruppe. Alle bedrifter unntatt enmannsbedrifter. Registreringsfylke .....	36

Maskinpark

19. Antall maskiner i bygge- og anleggsvirksomhet. 31. desember 1989. Store bedrifter unntatt enmannsbedrifter .....	40
20. Antall maskiner i private bygge- og anleggsbedrifter i næringsgruppene 5011, 5021, 5022, etter maskintype. 31. desember 1989. Store bedrifter unntatt enmannsbedrifter. Registreringsfylke .....	40

Kapitalutstyr

21. Verdi av kapitalutstyret. Næringsgruppe (ekskl. oljeboring). 31. desember 1989. Små og store bedrifter unntatt enmannsbedrifter .....	42
---	----

Enmannsbedrifter

22. Enmannsbedrifter. Bedrifter, årsverk og bruttoomsetning, etter næringsgruppe. Registreringsfylke .....	43
--	----



## INDEX OF FIGURES

	Page
1. Persons engaged in contract construction. 1977-1989. All establishments .....	18
2. Persons engaged in public construction. 1977-1989 .....	19

## INDEX OF TABLES

General

1. National account figures for construction. 1984-1989 .....	20
2. Comparison between gross value of production for construction in the national accounts and in the construction statistics. 1984-1989.....	20
3. Principal figures by industry sub-group. All establishments exclusive one-man establishments .....	21
4. Principal figures for contract construction. All establishments and large establishments exclusive one-man establishments .....	22
5. Principal figures for contract construction 1983-1989. Large establishments exclusive one-man establishments .....	24

Gross value of production

6. Gross value of production in contract construction, by type and industry sub-group. All establishments exclusive one-man establishments .....	25
7. Value of construction work, by project group. All establishments exclusive one-man establishments .....	26

Input

8. Input in contract construction, by type and industry sub-group. All establishments exclusive one-man establishments .....	28
--	----

Investment

9. Gross fixed capital formation in contract construction, by type and industry sub-group. Large establishments exclusive one-man establishments .....	28
10. Acquisition of fixed assets in contract construction, by type and industry sub-group. Large establishments exclusive one-man establishments .....	29
11. Sale of fixed assets in contract construction, by type and industry sub-group. Large establishments exclusive one-man establishments .....	29

Persons engaged, salaries and wages and social expenses

12. Principal figures for contract construction (excl. oil well drilling), by number of persons engaged and industry group. All establishments exclusive one-man establishments .....	30
13. Employment by industry sub-group. All establishments exclusive one-man establishments ....	31
14. Compensation of employees by industry sub-group. All establishments exclusive one-man establishments .....	32
15. Employment by month of the year and industry group (excl. oil well drilling). All establishments exclusive one-man establishments .....	33

Ownership

16. Principal figures for contract construction, by type of ownership. All establishments exclusive one-man establishments .....	34
--	----

Figures by county

17. Principal figures for contract construction. All establishments exclusive one-man establishments. County of registration .....	35
18. Principal figures for contract construction, by industry group. All establishments exclusive one-man establishments. County of registration .....	36

Machinery stock

19. Number of machines in construction work. 31 December 1989. Large establishments exclusive one-man establishments .....	40
20. Number of machines in private construction establishments in industry sub-groups 5011, 5021, 5022, by type of machine. 31 December 1989. Large establishments exclusive one-man establishments. County of registration .....	40
21. Value of capital equipment. Industry group (excl. oil well drilling). 31 December 1989. Small and large establishments exclusive one-man establishments .....	42

One-man establishments

22. One-man establishments. Establishments, man-years and gross value of production, by industry group. County of registration .....	43
--	----

## 1. OMFANG

Det er hentet inn et fullstendig sett av oppgaver fra alle store bedrifter (bedrifter med 10 eller flere sysselsatte i 1988). Fra alle bedrifter med 5-9 sysselsatte i 1988 er det innhentet noe mindre omfattende oppgaver. For alle de andre små bedriftene (ekskl. enmannsbedrifter) er det, med utgangspunkt i årlige innhentede oppgaver over sysselsetting og omsetning, beregnet totaltall. For enmannsbedrifter gis det tall for omsetning og sysselsetting i tabell 22. Tabellene 3-21 er uten enmannsbedrifter.

Statistikken omfatter også bygge- og anleggsvirksomhet utført i egen regi av stat og kommune (unntatt Forsvarets bygge- og anleggsvirksomhet i egen regi) og arbeid som Statens vegvesen har utført for fylkene. Statistikken omfatter ikke bygge- og anleggsvirksomhet utført i egen regi av foretak som hører hjemme i andre næringer, for eksempel bygge- og anleggsarbeider utført med egne folk av industribedrifter. Unntak fra denne hovedregel er gjort bare for noen få elektrisitetsverk hvor kraftutbyggingen er skilt ut som egen bedrift fra kraftforsyningen.

Til hjelp ved innhenting av statistikken nyttes Det sentrale bedrifts- og foretaksregister i Statistisk sentralbyrå. For ajourføring av dette registeret brukes nå hovedsakelig manntallet over merverdiavgiftspliktige ("momsregisteret"). Dette gir SSB mulighet til å få med alle nye bedrifter som er avgiftspliktige. Med få unntak er alle bedrifter registreringspliktige når ventet omsetning er på 12 000 kroner eller mer.

## 2. BEDRIFTSDEFINISJON

**B e d r i f t.** I Standard for næringsgruppering er bedrift prinsipielt definert som en lokalt avgrenset funksjonell enhet, hvor det hovedsakelig drives aktiviteter som faller innenfor en bestemt næringsgruppe.

For bygge- og anleggsvirksomhet er det ikke mulig å tilfredsstille bedriftsdefinisjonens generelle krav om at virksomheten skal være lokalt avgrenset, dvs. foregå på et lokalt avgrenset område. I stedet for standardens lokalorienterte bedriftsbegrep blir det for bygge- og anleggsvirksomhet nytt et bransjeorientert begrep. Ved oppdeling av et bygge- og anleggsforetak i flere bedrifter har en som regel bare tatt hensyn til hvilke næringsgrupper foretaket arbeider i og sett bort fra om virksomheten foregår innenfor et avgrenset geografisk område, f.eks. en kommune, eller om den drives over hele landet. Bare for store entreprenørfirmaer som har opprettet permanente avdelingskontor i visse landsdeler, er en virksomhet innen samme næringsgruppe delt opp i flere enheter med en bedrift for hvert av de områder avdelingskontorene dekker. Avdelingskontor som er opprettet for å administrere byggearbeidet på et bestemt prosjekt, er derimot ikke betraktet som permanent, selv om prosjektet er av en slik størrelse at arbeidet strekker seg over flere år.

Foretak som driver både bygge- og anleggsvirksomhet, er delt i en byggebedrift og en anleggsbedrift bare i de tilfelle der hver virksomhet er så stor at den sysselsetter minst 50 personer. Oljeboring er derimot alltid skilt ut som egen bedriftsenhet uansett sysselsetting.

Private bygge- og anleggsbedrifter er selvstendige bedriftsenheter innen næringen bygg og anlegg med unntak av statlig og kommunal bygge- og anleggsvirksomhet utført i egen regi.

**S t o r e o g s m å b e d r i f t e r.** Bedrifter som ifølge SSBs register har en sysselsetting på 10 personer eller mer i 1988 er regnet som store, mens bedrifter med mindre enn 10 sysselsatte i 1988 regnes som små. I næringsgruppen Oljeboring er alle bedrifter, uansett størrelse, regnet som store.

### 3. NÆRINGSGRUPPERING

For den virksomhet som foregår i private eller offentlige bygge- og anleggsbedrifter har en lagt til grunn Standard for næringsgruppering (SN), som er utarbeidd på grunnlag av International Standard Industrial Classification of all Economic Activities (ISIC). For bygge- og anleggsvirksomhet utført i egen regi av statens etater og av kommuner og for arbeid utført av Statens vegvesen for fylkene, har en derimot ikke funnet det hensiktsmessig å dele virksomheten opp i statistiske enheter på en slik måte at en får fram tall for sysselsetting, produksjonsverdi, kostnader etc. for de næringsgrupper som er spesifisert av standarden. For hver statsetat, fylke eller kommune er det således som regel bare nyttet en statistisk enhet for all bygge- og anleggsvirksomhet som vedkommende statsetat, fylke eller kommune har drevet.

Produksjon av monteringsferdige trehus og produksjon av oljerigger (herunder produksjon av betongplattformer mv.) er ifølge Standard for næringsgruppering klassifisert som industri (næringsundergruppene 33113 og 38241), og tall for disse finnes i publikasjonen NOS Industristatistikk.

Gruppe 5011 Oppføring av bygning omfatter støping, muring, tømring, montering og annet arbeid i samband med oppføring og reparasjon av bygningers bærende konstruksjoner, vegger, tak og golv.

Gruppe 5012 Innrednings- og installasjonsarbeid omfatter blikkenslagerarbeid, rørleggerarbeid, elektrisk installasjon, malerarbeid, tapetsering, glassmesterarbeid, golvbeleggarbeid, sandblåsing mv.

Gruppe 5021 Alminnelig anleggsvirksomhet omfatter bedrifter som utfører bygging og reparasjon av anlegg som veier, broer, jernbanelinjer, taubaner, telekommunikasjonsanlegg, flyplasser, havneanlegg, bergrom, kraftanlegg, kraftoverføringsanlegg, vann- og kloakkanlegg og idrettsanlegg. Disse bedrifter sysselsetter i de aller fleste tilfelle minst 10 personer.

Gruppe 5022 Graving, sprengning og annet grunnarbeid omfatter grøfte- og tomtegraving, jordplanering, asfaltlegging, diamant- og brønnboring og andre enklere anleggsarbeider. Det er imidlertid ikke alltid lett å trekke en grense mellom gruppene 5021 og 5022 på grunnlag av arbeidets art.

Gruppe 5023 Oljeboring omfatter boring etter olje og gass utført som særskilt virksomhet på kontraktbasis.

### 4. KJENNEMERKER

E i e r f o r h o l d. Bedriftens eierforhold er bestemt etter det formelt juridiske ansvarsforhold for foretakets forpliktelser. Det er skilt mellom følgende grupper av eiere:

- (1) Enkeltmannsfirma, dvs. bedrift med bare én eier og hvor denne er økonomisk ansvarlig med hele sin formue for bedriftens økonomiske forpliktelser.
- (2) Ansvarlig selskap, dvs. bedrift med to eller flere eiere, som alle hefter med hele sin formue for bedriftens forpliktelser.
- (3) Aksjeselskap, dvs. bedrift hvor eierens ansvar er begrenset til innskutt aksjekapital.
- (4) Kommandittselskap, dvs. bedrift hvor en eller flere eiere er ansvarlig for bedriftens forpliktelser med hele sin formue, mens andre bare hefter med et begrenset (fast) beløp.
- (5) Andelslag, dvs. bedrift hvor eierens ansvar er begrenset til innskutt andelskapital.
- (6) Kommune, fylkeskommune og stat.
- (7) Annet eierforhold. Med annet eierforhold menes her institusjoner, foreninger og andre eierforhold som ikke er nevnt foran.

B e l i g g e n h e t e n er i samsvar med kommuneinndelingen pr. 1. januar 1989. Publikasjonen gir fylkestall for private bygge- og anleggsbedrifter r e g i s t r e r t i de enkelte fylker. Den valgte bedriftsdefinisjonen medfører at det i bygge- og anleggsstatistikken bare er data for bedrifter som ifølge SSBs Bedrifts- og foretaksregister er registrert i fylket, som kan gis. Tabellene med fylkestall vil følgelig ikke gi tall for det bygge- og anleggsarbeidet som er u t f ø r t i fylket i løpet av året. I publikasjonen Byggearealstatistikk 1989 er det gitt oversikter over byggevirksomheten i de enkelte fylker.

S y s s e l s e t t i n g. Alle sysselsettingstall refererer seg til gjennomsnittlig sysselsetting i året. For arbeidere er gjennomsnittstallet regnet ut av SSB på grunnlag av oppgitt sysselsettingstall ved utgangen av februar, april, juni, september og november. For eiere og funksjonærer er gjennomsnittstallet gitt direkte av oppgavegiverne.

For den private bygge- og anleggsvirksomhet omfatter tallene alle som arbeidet i bedriften i oppgaveåret, også deltidsarbeidere og midlertidig fraværende på grunn av sykdom, ferie, arbeidskonflikt o.l., men ikke fraværende på grunn av militærtjeneste. For den offentlige bygge- og anleggsvirksomhet omfatter tallene på tilsvarende måte alle arbeidere som var sysselsatt med bygge- og anleggsvirksomhet og de funksjonærer som i det vesentligste var sysselsatt med å administrere bygge- og anleggsarbeid utført i egen regi.

B r u t t o p r o d u k s j o n s v e r d i. Bruttoproduksjonsverdien (merverdiavgift ikke medregnet) i privat bygge- og anleggsvirksomhet er definert som summen av:

- (1) Utfakturert i året direkte til byggherre for utført bygge- og anleggsarbeid.
- (2) Kostnader påløpt i året for bygge- og anleggsarbeid utført for egen regning.
- (3) Utfakturert i året til andre bygge- og anleggsforetak for utført bygge- og anleggsarbeid.
- (4) Bruttoinntekt av annen næringsvirksomhet (herunder utfakturert i året for elektrisk installasjonsarbeid på skip, men ikke medtatt salg av handelsvarer).
- (5) Verdi av eget reparasjonsarbeid utført på egne aktiva av bedriftens ansatte.

I bruttoproduksjonsverdien er det ikke tatt hensyn til at verdien av utført, men ennå ikke utfakturert arbeid, kan endres fra begynnelsen til slutten av året.

For offentlig bygge- og anleggsvirksomhet er bruttoproduksjonsverdien satt lik summen av utbetalt lønn, materialkjøp, utgifter til leie av maskiner og andre utgifter som belastes bygge- og anleggsprosjektene i regnskapene. I materialkjøp og maskinleie mv. er enten inngående merverdiavgift eller beregnet investeringsavgift inkludert.

V a r e i n n s a t s. Vareinnsatsen (merverdiavgift ikke medregnet) i privat bygge- og anleggsvirksomhet er definert som summen av:

- (1) Materialkostnader. Her inngår både direkte byggematerialer som den utførende bedrift holder, og materialer nyttet til annen virksomhet. Innkjøpte handelsvarer er ikke inkludert.
- (2) Betalt til underentreprenører. Her er tatt med de beløp som bygge- og anleggsforetak har utbetalt i året til andre bygge- og anleggsforetak for underentrepriser som disse har utført. Bedrifter som produserer bygningsdeler i egen bedrift og monterer disse på byggeplassene, skal ikke være regnet som underentreprenører, men som materialleverandører (dvs. industribedrifter).
- (3) Leieutgifter. Denne posten omfatter utgifter til leie av bygninger, anlegg, maskiner, transportmidler og andre varige driftsmidler.
- (4) Andre driftsutgifter. Herunder hører alle andre driftsutgifter som ikke hører inn under punktene 1 - 3 ovenfor, så som brensel, kontorrekvisita mv. Finansielle utgifter er holdt utenfor.
- (5) Verdi av reparasjonsarbeid utført på egne aktiva av bedriftens ansatte.

For bygge- og anleggsbedrifter er fradragsberettiget inngående merverdiavgift ikke tatt med i vareinnsatsen. Om avgifter i tallene for offentlig virksomhet i egen regi, se under Bruttoproduksjonsverdi.

B e a r b e i d i n g s v e r d i er lik bruttoproduksjonsverdi fratrukket vareinnsats.

L ø n n s k o s t n a d e r omfatter kontraktmessig lønn, andre ytelser og arbeidsgiveravgift til folketrygden.

Kontraktmessig lønn omfatter lønn til alle ansatte før fradrag av skatter, trygdepremier, pensjonspremier o.l. som de ansatte skal betale. I tillegg til kontantlønn for normal arbeidstid er det tatt med overtidsgodtgjørelse, provisjon, tantieme, gratialer, feriegodtgjørelse og lønn under militærtjeneste, sykdom og annet fravær.

Andre ytelser omfatter bl.a. løpende pensjonsutbetalinger til tidligere arbeidere og funksjonærer, innbetalinger til premiefond og pensjonsreguleringsfond, tilskott til pensjonsfond, arbeidsgivers andel av premier til syke- og ulykkesforsikring etablert ved tariff- eller arbeidsavtale, stønad ved bedriftsulykker og utgifter til ansattes fritidsvirksomhet.

Summen av kontraktmessig lønn og andre ytelser er kalt lønn.

Lønnskostnader omfatter ikke godtgjørelse til eiere av enkeltmannsfirma eller ansvarlig selskap og til familiemedlemmer uten fast lønn.

Bruttoinvestering. Som bruttoinvestering er regnet anskaffelse av fast kapital som bygninger, maskiner, transportmidler o.l., både nye og brukte. Salg av brukt realkapital, f.eks. anleggsmaskiner eller biler, er trukket fra. Investering oppgis med fradrag for inngående merverdiavgift og tillegg av investeringsavgift.

Prosjektspesifikasjon. Produksjonsverdien for de enkelte prosjektgrupper omfatter verdien av alt arbeid som er utført i direkte tilknytning til prosjektet fra tilrigging, graving, sprengning til planering og opprydding. Ved utbygging av større boligfelt, store industri-anlegg o.l. er felles anlegg for veier, vann og kloakk, kabler mv. regnet som anlegg, mens den del av grunnarbeidet som har direkte tilknytning til det enkelte bygg, er ført på den tilsvarende byggkategori.

Boligbygg. Denne gruppen omfatter foruten rene boligbygg også kombinerte bygg hvor minst 50 prosent av byggets golvflate er bestemt til boligformål. Gruppen omfatter videre garasjer, uthus og andre mindre hus som nyttes i direkte tilknytning til bolig. Hytter, sommerhus og andre fritidshus er også tatt med her.

Kontor- og forretningsbygg. Denne gruppen omfatter bygg for varehandel, bank- og forsikringsvirksomhet, nærings- og fagorganisasjoner o.l. og bygg for utleie til forretninger eller kontorer. Bygg for skipsfart og annen samferdsel og for offentlig administrasjon er også tatt med her.

Skoler og andre undervisningsbygg. Gruppen omfatter skolebygg av alle slag, universitetsbygg, bibliotek og muséer.

Sykehus, gamle hjem og andre bygg for helsestell. Her er også tatt med barnehjem, barnehager, feriekolonier, husvillherberger, alkoholikerhjem mv.

Industribygg. Gruppen omfatter fabrikkbygg, verkstedbygg, lagerbygg mv. bygd for bergverks- eller industriforetak, og kontorfløy i tilknytning til industribygg.

Andre bygg. Omfatter blant annet hoteller, restauranter, kirker, bedehus, samfunnshus, kinobygg, teatre, idrettsbygg og offentlige bad. Landbruksbygg og forsvarsbygg (unntatt boliger, hvor Forsvaret er byggherre) er også tatt med her.

Anlegg. Gruppen omfatter først og fremst bygging av veier og gater, jernbaner, forstadsbaner, havner, vann- og kloakkledninger, kraftanlegg, forsvarsanlegg og oljeboring. Videre inngår drenering, jordplanering, anlegg av parker, idrettsplasser, flyplasser, telekommunikasjoner, skiheiser, taubaner mv.

Reparasjons- og vedlikeholdsarbeid. Her inngår også mindre ombyggingsarbeid. Det er ikke gitt noen bestemt instruks for hvor grensen mellom nybygningsarbeid og reparasjons- og vedlikeholdsarbeid skal gå, idet en har overlatt dette til den enkelte oppgavegiver.

M a s k i n p a r k e n. Under maskinparken er bare de maskiner og transportmidler tatt med, som bedriften eide pr. 31. desember 1988.

Spesialmaskiner for nyanlegg og vedlikehold av vei. Denne gruppen omfatter bl.a. veihøvler (med og uten motor), asfaltutleggere, merkemaskiner, feiemaskiner, veivalser, snøfresere, sand- og saltspredere og snøploger.

Maskiner for produksjon og lagring. Gruppen omfatter matere, knuseverk, siktere, transportører, betonglommer, asfalt- og oljegrusverk, betongblandere etc.

Andre maskiner. Her er bl.a. tilhengere, borvogner, elektriske aggregater og heiser tatt med.

Kapitalverdi. Samlet kapitalverdi er definert som full brannforsikringsverdi av bygninger og inventar og nyverdi (gjenanskaffelsesverdi) av maskiner, verktøy og redskap, som bedriften eide pr. 31. desember 1988.

## 5. NOEN HOVEDRESULTATER

Statistikken viser at det i 1989 var i drift 14 662 bedrifter (enmannsbedrifter unntatt) med 115 000 sysselsatte i privat bygge- og anleggsvirksomhet. Dette er 2,4 prosent flere bedrifter og 8,6 prosent færre sysselsatte enn i 1988.

Privat bygge- og anleggsvirksomhet hadde i 1989 79,1 milliarder kroner i bruttoproduksjonsverdi (en nedgang på 11,5 prosent) og 22,4 milliarder kroner i lønnskostnader (en nedgang på 7,3 prosent).

I alt 19 536 enmannsbedrifter var i drift i 1989 (en nedgang på 3,3 prosent fra 1988). Bedriftene hadde en bruttoproduksjonsverdi på 4,8 milliarder kroner (en nedgang på 3,9 prosent).

For offentlig bygge- og anleggsvirksomhet i egen regi var bruttoproduksjonsverdien i 1989 om lag 12,5 milliarder kroner (en økning på 0,3 prosent), lønnskostnadene var 4,3 milliarder kroner (en nedgang på 1,8 prosent) og antall sysselsatte var om lag 22 700 (en nedgang på 1,3 prosent).

Samlet kapitalverdi i den private bygge- og anleggssektoren (oljeboring og enmannsbedrifter unntatt) var om lag 23,9 milliarder kroner (en økning på 2,5 prosent fra 1988). Dette betyr at gjennomsnittlig kapitalverdi bak hver sysselsatt i denne bransjen var om lag 214 000 kroner (en økning på 11,9 prosent fra forrige år). Tallene er vist i tabell 21.

For oljeboring var verdien av samlet realkapital 9,5 milliarder kroner (en nedgang på 17,5 prosent fra 1988), fordelt med 0,1 milliarder kroner i full brannforsikringsverdi av bygninger og inventar, og med 9,4 milliarder kroner i nyverdi av maskiner, verktøy og redskap.

## 1. SCOPE

The construction statistics for 1989 comprise the following categories of producers:

1. General builders and civil engineering contractors with one person or more employed.
2. Special trade contractors with one person or more employed.
3. Own-account construction by Central government.
4. Own-account construction by municipalities.
5. Construction work performed by the Directorate of Roads for the counties.

Complete annual reports have been collected from all establishments with 10 persons or more engaged in 1988, and a less complete set of reports from all establishments with 5-9 employees in 1988. For all other small establishments (excl. one-man establishments) complete reports have been calculated based upon figures on employment and sales. Table 22 gives figures for one-man establishments. Tables 3-21 are excl. one-man establishments. In table 1, giving national account figures for construction, value added tax was previously included in the gross value of production. As from this edition the gross value of production is calculated exclusive value added tax also in this table.

Own-account construction by enterprises in mining, manufacturing, power supply, etc., is excluded, except in a few cases where the construction activity is carried out on such a large scale that the activity has been considered as a separate establishment. Excluded are also own-account building and repair work by private individuals and own-account construction by the Military. From 1973 the construction statistics also include group 5023 Oil well drilling.

All establishments irrespective of size, in group 5023 Oil well drilling and all own-account construction by Central government, by municipalities and construction work performed by the Directorate of Roads for the counties are covered by the enquiry.

Principal figures for contract construction registered in each county are included in the statistics.

## 2. DEFINITION OF ESTABLISHMENT

The Standard Industrial Classification defines an `e s t a b l i s h m e n t` as a functional unit which at a single physical location is engaged mainly in activities within a specific activity group.

Building and construction work does not satisfy this definition because the activities generally do not take place at a single physical location. For building and construction work, therefore, we have defined the establishment as a functional unit essentially engaged in activities within a specific activity group, disregarding the fact that the activities might have taken place for instance all over the country.

An enterprise working within both building and construction, is divided into one building establishment and one construction establishment if each of the activities employes at least 50 persons.

## 3. CLASSIFICATION BY KIND OF ACTIVITY

Building and construction work executed by private and public establishments are grouped corresponding to the International Standard Industrial Classification of all Economic Activities (ISIC). Building and construction work under the direction of the Central government, the municipalities, or work carried out by the Public Roads Administration for the counties are not grouped as to kind of activities. A Directorate, a municipality and so on are considered as one statistical unit.

`G r o u p 5011` Erection of buildings, covers foundation, brick work and other work in connection with erection and repairs of main parts of buildings like walls, roofs and floors.

`G r o u p 5012` Installation work etc. covers tinsmithing, plumbing, electric installation work, painting and paperhanging, glazing and other building work.

**G r o u p 5021** General construction work, covers establishment occupied in building and repairing of roads, bridges, railway lines and constructions for telecommunication, aerodromes, harbours, power plants, transmission lines for electric power, water supply, sewer and sporting grounds. Usually, these are establishments with more than 10 employees.

**G r o u p 5022** Excavating, blasting and other foundation work, covers ditch and site excavating, ground levelling, asphaltting etc. However, it is not always easy to make a distinction between 5021 and 5022 as to the kind of activity.

**G r o u p 5023** Oil well drilling, covers drilling for oil and gas executed as a separate activity based on contract.

#### 4. CHARACTERISTICS

**O w n e r s h i p.** The type of ownership of the establishment is defined by the juridical responsibility for the liabilities of the enterprise. The types of legal organization are divided into the following sub-groups:

- (1) Individual enterprise, i.e. one-man establishment in which the owner is economically responsible with all his capital for the liabilities of the establishment.
- (2) General partnership, i.e. establishments with two or more owners being responsible with all their capital for the liabilities of the establishment.
- (3) Joint-stock company, i.e. establishments in which the owners' liabilities are limited to invested share capital.
- (4) Limited partnership, i.e. establishments in which one or more owners are responsible for the liabilities of the establishment with all their capital, whereas other members only are responsible for a limited (fixed) amount.
- (5) Co-operative societies, i.e. establishments in which the owners' liabilities are limited to his part of deposited capital.
- (6) Local and Central government.
- (7) Other type of ownership. Included are institutions and other types of ownership not mentioned above.

**The l o c a t i o n** of the establishment is in accordance with the municipality classification on 1 January 1988.

**E m p l o y m e n t.** The figures yield average employment through the year. For wage earners the figures are calculated by the Bureau on the basis of employment figures at the end of February, April, June, September and November. The average figures for working proprietors and salaried employees are given by the suppliers of the data.

The employment figures cover all persons working in the establishment including persons temporarily absent due to illness, vacation, work stoppage etc. Persons absent due to military service are not included. (Salaried employees in government construction are only included when mainly occupied with the administration of own-account construction work.)

**G r o s s v a l u e o f p r o d u c t i o n.** The gross value of production in private construction is defined as the total of:

- (1) Amount invoiced during the year directly to builder for construction work completed.
- (2) Expenses incurred during the year for construction carried out on own-account.
- (3) Amount invoiced during the year to sub-contractors for construction completed.
- (4) Gross income of other operations (including amount invoiced during the year for electric installation on ships).
- (5) Value of own-account repair work done by the employees of the establishments.

Outgoing value added tax is not included in the invoiced amounts. In the gross value of production no attention has been paid to the fact that the value of completed, but not yet invoiced work, can change from the beginning to the end of the year.

In government building and construction the gross value of production is equal to the total of expenses on wages, buying of materials, hiring of machinery and other expenditure to be charged construction projects in the accounts. In buying of materials and hiring of machinery etc. either incoming value added tax or estimated investment levy is included.



**I n p u t.** Input in private construction is defined as the total of:

- (1) Cost of materials including building and construction materials provided by the establishments, ancillary materials.
- (2) Payment to sub-contractors, amounts paid during the year by construction enterprises to subcontractors for work carried out by them. Establishments producing and installing their own building materials, are not counted as sub-contractors, but as deliverers of materials.
- (3) Hiring expenses.
- (4) Consumption of fuel and electricity and other working expenses.
- (5) Value of own-account repair work done by the employees of the establishments.

For establishments within the building and construction branch the deductible, incoming added value tax is not included in the cost of materials or in the payment to sub-contractors. As to duties included in the figures for public activity according to own direction see under Gross value of production.

**V a l u e a d d e d** equals gross value of production (value of gross output), less cost of raw materials (cost of input), value added tax excluded.

**C o m p e n s a t i o n o f e m p l o y e e s** comprises salaries and wages in cash and kind, other benefits and social expenses levied by law.

**G r o s s f i x e d c a p i t a l f o r m a t i o n** is defined as the cost of acquired new and used fixed assets less the value of sales of used fixed assets.

**P r o d u c t s p e c i f i c a t i o n :**

Residential buildings. These are residential buildings and buildings where at least 50 per cent of the floor space are destined for residential purpose. Garages, outhouses, summer houses etc. are also included.

Office and commercial buildings. These are buildings used in connection with commercial trade, banking or insurance activity, public administration, administration of private commercial activities etc.

Schools and other educational buildings. These are buildings like universities, libraries, museums and all kinds of education buildings.

Hospitals and other buildings for health services. Here are included orphanages, nursery schools, doss-houses, institutions for alcoholics etc.

Buildings for mining and manufacturing industries. These are factory buildings, workshops, warehouses etc. built for mining and manufacturing industries.

Other buildings. These are hotels, restaurants, churches, assembly rooms, theatres, cinemas, sporting buildings, public baths etc. Buildings for agriculture and military services (except residential buildings) are also included here.

Construction. Included are roads and streets, railways, subways, tram-ways including bridges, harbour constructions, water supply and sewage construction, power supply construction and other civil engineering works.

Repairs and maintenance. Smaller rebuilding and renovation works are also included. It is up to the informants to draw the line between new buildings and constructions and repairs and maintenance.

Machinery stock. Machinery stock includes machinery and transport equipment owned by the establishment on 31 December 1988.

Machinery for construction and maintenance of roads. This group includes among other road graders (motor-driven or not), asphalt machinery, painting machinery, dashers, steamrollers, sand and salt spreaders and snowploughs.

Machinery for production and storage. The group includes feed rollers, crushing mills, sieves, carriers, asphalt mills, concrete mixers etc.

Other machinery. Included here are trailers, electrical aggregates, hoists etc.

## 5. SOME MAIN RESULTS

The statistics show that in 1989 14 662 establishments (exclusive one-man establishments) were in operation in contract construction. The number of establishments increased by 2.4 per cent, while the number of persons engaged decreased by 8.6 per cent compared to 1988. In 1989 the gross value of production in contract construction was 79.1 billion kroner (a decrease of 11.5 per cent) and the compensation of employees was 22.4 billion kroner (a decrease of 7.3 per cent).

In 1989 19 536 one-man establishments were in operation (a decrease of 3.3 per cent compared to 1988). The establishments had a gross value of production of 4.8 billion kroner (a decrease of 3.9 per cent).

In 1989 the gross value of production for public construction in own-account was about 12.5 billion kroner (an increase of 0.3 per cent), the compensation of employees amounted to 4.3 billion kroner (a decrease of 1.8 per cent) and the number of persons engaged was about 22 700 (a decrease of 1.3 per cent).

Total capital value in contract construction (except oil well drilling and one-man establishments) was about 23.9 billion kroner (an increase of 2.5 per cent from 1988). This means that the average capital value of each person engaged was about 214 000 kroner (an increase of 11.9 per cent from the previous year). The figures are given in table 21.

For oil well drilling the value of total real capital was about 9.5 billion kroner (a decrease of 17.5 per cent from 1988). Fire insurance on buildings and fixtures constituted 0.1 billion kroner and the replacement value on machinery, implement and tools amounted to 9.4 billion kroner.

**Figur 1.**  
**Sysselsatte i privat bygge- og anleggsvirksomhet. 1977-1989. Alle bedrifter** *Persons engaged in contract construction. 1977-1989. All establishments*

**FEBRUAR 1977=100**

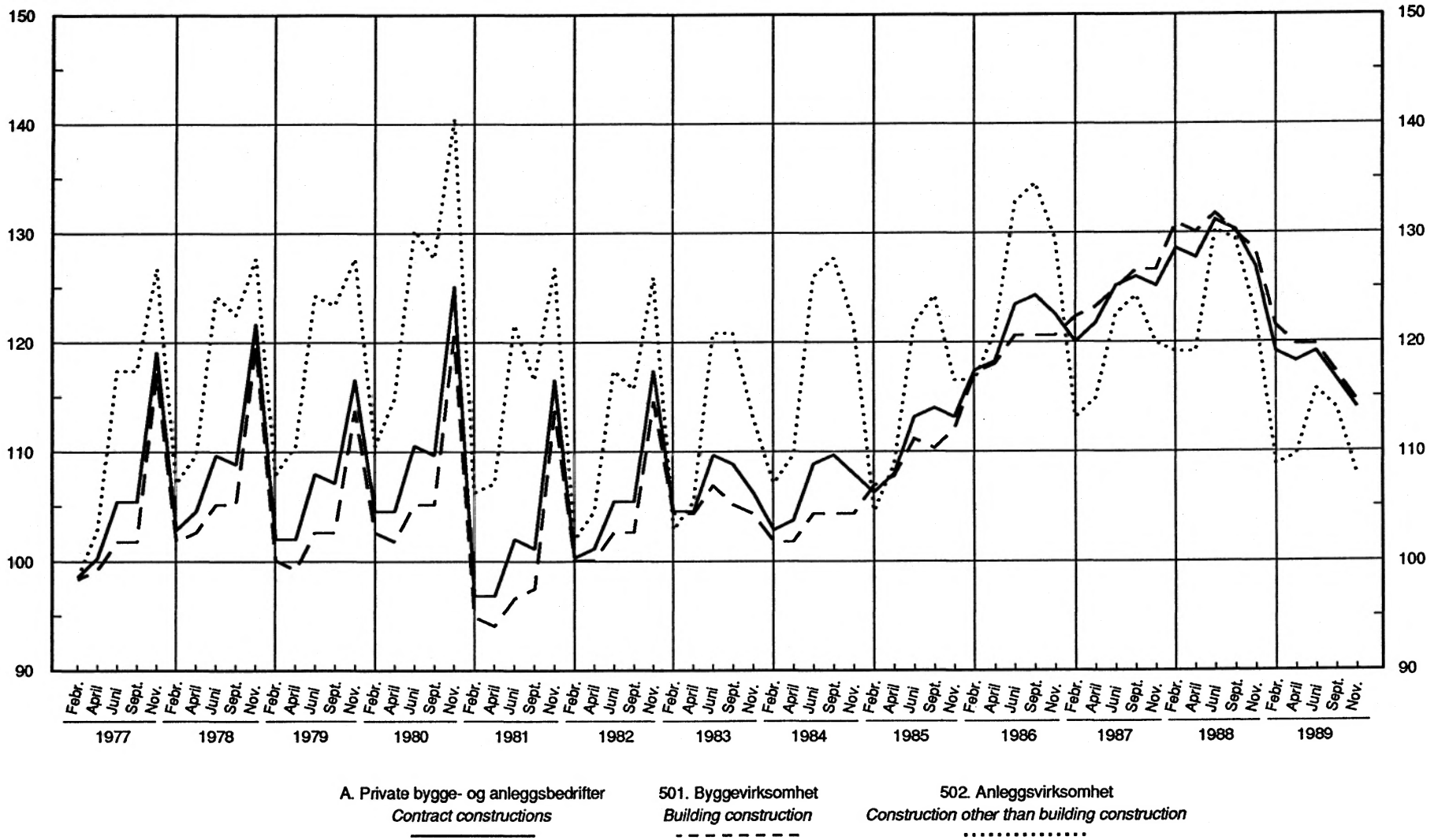

**Figur 2.**  
**Sysselsatte i offentlig bygge- og anleggsvirksomhet. 1977-1989** *Persons engaged in public construction. 1977-1989*

**FEBRUAR 1977=100**

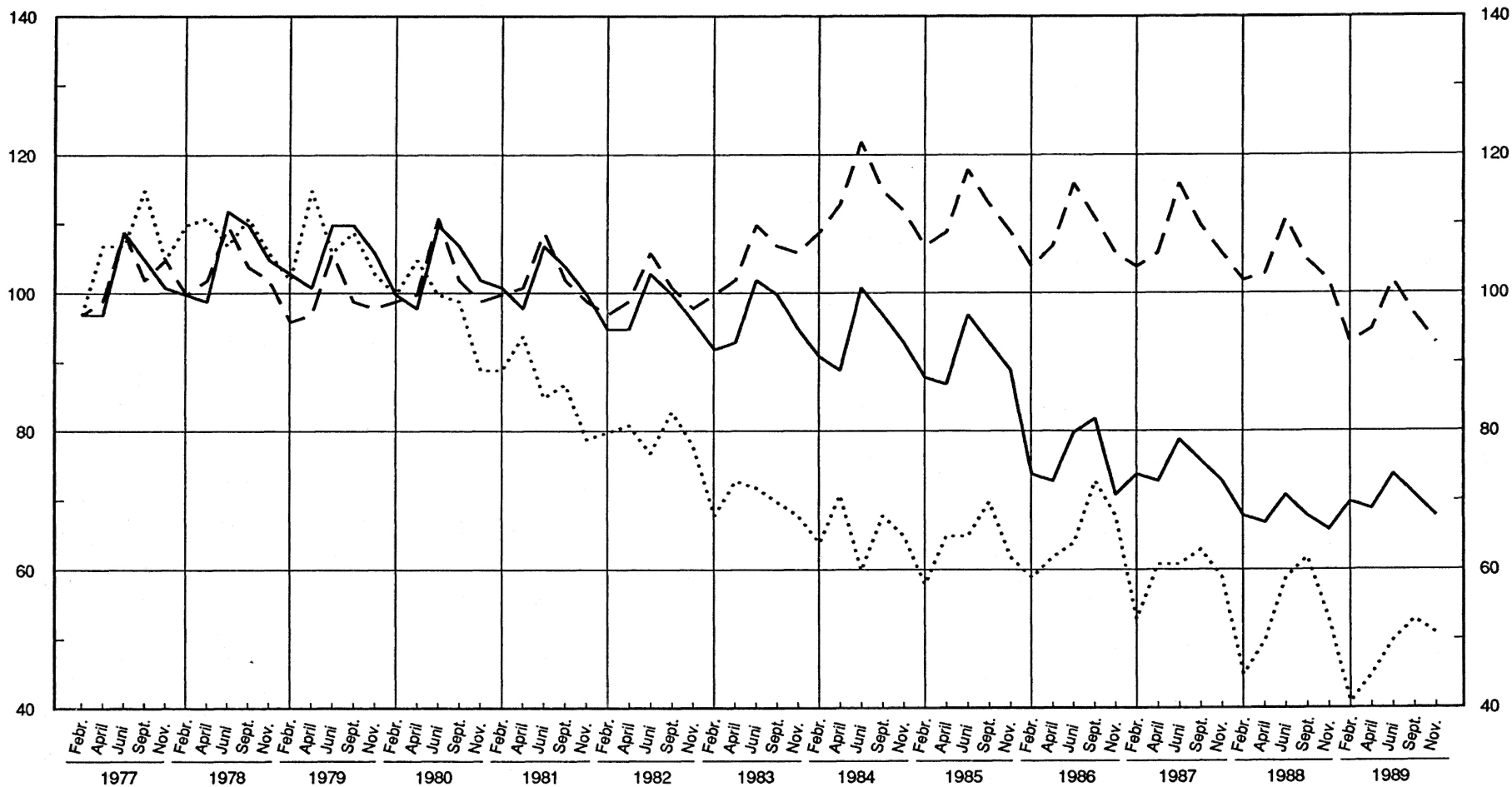

B. Statens bygge- og anleggsvirksomhet i egen regi  
*Own account construction by Central government*

C. Kommunenes bygge- og anleggsvirksomhet i egen regi  
*Own account construction by municipalities*

D. Anleggsarbeid utført av Statens vegvesen for fylkene  
*Construction work performed by the Public Roads Administration*

Tabell 1. Nasjonalregnskapstall for bygge- og anleggsvirksomheten. 1984-1989. Mill.kr National account figures for construction. 1984-1989. Million kroner

	1984	1985	1986	1987	1988*	1989*
1 Bruttoproduksjonsverdi Gross value of production .....	66 659.9	73 734.8	85 841.9	100 336.8	105 028.5	92 128.0
2 Vareinnsats Input .....	42 306.8	46 665.1	55 291.8	63 705.3	66 534.4	58 722.0
3 Bruttoprodukt 3 = 1 - 2 Value added 3 = 1 - 2 .....	24 353.1	27 069.7	30 550.1	36 631.5	38 494.1	33 406.0
3.1 Nettoavgifter Net indirect taxes	33.2	543.9	706.6	880.0	998.8	549.0
3.2 Kapitalslit Depreciation .....	2 694.7	3 305.6	3 726.8	4 252.1	4 196.5	3 895.0
3.3 Lønn og sosiale utgifter Wages and salaries and social expenses	18 167.9	19 528.1	22 989.3	27 756.1	30 126.3	27 470.0
3.4 Driftsresultat (inntekt av kapital og av eget arbeid) Operating surplus .....	3 457.3	3 692.1	3 127.4	3 743.3	3 172.5	1 490.0

K i l d e: Nasjonalregnskapet. Source: National Accounts.

Tabell 2. Sammenlikning mellom nasjonalregnskapets og bygge- og anleggsstatistikkens bruttoproduksjonsverdi. 1984-1989. Mill.kr Comparison between gross value of production for construction in the national accounts and in the construction statistics. 1984-1989. Million kroner

	1984	1985	1986	1987	1988*	1989*
1 Nasjonalregnskapets bruttoproduksjonsverdi <sup>1</sup> The national accounts: Gross value of production <sup>1</sup> .....	66 659.9	73 734.8	85 841.9	100 336.8	105 028.5	92 128.0
2 Bygge- og anleggsstatistikkens bruttoproduksjonsverdi - fakturert til andre bygge- og anleggsforetak <sup>2,3</sup> Construction statistics: Gross value of production less value invoiced to main contractors <sup>2,3</sup> .....	53 448.2	60 023.8	73 373.1	82 902.6	88 416.8	79 629.6
3 Differanse 3 = 1 - 2 Difference 3 = 1 - 2 .....	13 211.7	13 711.0	12 468.8	17 434.2	16 611.7	12 498.4
3.1 Verdien av andre næringers bygge- og anleggsarbeid utført for egen regning med egne ansatte Value of own construction in other industries .....	2 886.2	3 003.3	3 312.7	4 272.0	4 674.9	..
3.2 Verdien av bygge- og anleggsarbeid utført i enmannsbedrifter <sup>4</sup> Value of construction in one-man establishments <sup>4</sup> .....	3 039.4	3 246.3	3 803.7	4 591.9	4 976.3	4 783.8
3.4 Diverse <sup>4</sup> Miscellaneous <sup>4</sup> .....	7 286.1	7 461.4	5 352.4	8 570.3	6 960.5	..

<sup>1</sup> Kilde: Nasjonalregnskapet. <sup>2</sup> Kilde: Bygge- og anleggsstatistikk. <sup>3</sup> Bruttoproduksjonsverdien i bygge- og anleggsstatistikken er definert på en slik måte at arbeid utført av underentreprenører registreres dobbelt. <sup>4</sup> Inneholder bl.a. verdien av varer og tjenester byggherren selv har holdt og som har gått med til bygge- og anleggsarbeidet. Dette kan f.eks. være tjenester fra arkitekter, rådgivende ingeniører, maskiner eller annet teknisk utstyr, monteringsferdige trehus (spesielt ved bygging av eneboliger) etc. Posten 3.4 inneholder også verdien av selvbygges arbeidsinnsats og materialer medgått til disse arbeider.

<sup>1</sup> Source: National Accounts. <sup>2</sup> Source: Construction Statistics. <sup>3</sup> The gross value of production in construction statistics is defined in such a way that work executed by sub-contractors is registered twice. <sup>4</sup> Includes a.o. the value of product at the investor's expenses in the construction, for instance services from architects, consultative construction engineers etc., machinery or other technical equipment, prefabricated houses (particularly single-family house construction). The post 3.4 also includes the value of construction work and the building materials used by persons themselves building their own houses.

Tabell 3. Hovedtall etter næringsundergruppe. Alle bedrifter unntatt enmannsbedrifter Principal figures by industry sub-group. All establishments exclusive one-man establishments

Næringsundergruppe Industry sub-group <sup>1</sup>	Be- drifter Estab- lish- ments	Sysse- l- satte Persons engaged	Brutto- produk- sjons- verdi Gross value of pro- duction	Vare- innsats Input	Be- arbei- dings- verdi Value added	Lønns- kostnader Compen- sation of employees	Brutto- inves- tering <sup>2</sup> Gross fixed capital formation <sup>2</sup>
					Mill. kroner		
I alt .....	..	137800	91547.0	59428.3	32118.8	26724.7	..
A. Bygge- og anleggs- bedrifter .....	14662	115081	79050.5	51238.1	27812.4	22418.4	1008.7
501 Byggevirksomhet i alt ...	11524	89439	59252.5	39548.9	19703.6	16957.9	787.6
5011 Oppføring av bygninger	6361	45835	34429.5	24684.6	9744.8	8429.0	450.7
5012 Innrednings- og installasjonsarbeid .....	5163	43604	24823.0	14864.2	9958.8	8528.8	336.9
50121 Blikkenslagerarbeid .	541	3724	2484.8	1668.8	816.0	685.2	22.0
50122 Rørleggerarbeid .....	1387	9822	5824.2	3662.5	2161.7	1854.5	87.9
50123 Elektrisk installasjonsarbeid .....	1415	18426	9989.2	5554.6	4434.7	3818.2	141.8
50124 Maler- og tapetserarbeid .....	873	5329	2183.0	1083.8	1099.3	930.3	23.4
50125 Glassmesterarbeid ...	253	1675	1207.1	837.9	369.3	312.0	17.1
50129 Annet byggearbeid ...	694	4628	3134.6	2056.7	1077.9	928.6	44.7
502 Anleggsvirksomhet .....	3138	25643	19798.0	11689.2	8108.8	5460.5	221.1
5021 Alminnelig anleggsvirksomhet .....	202	8351	8255.5	5663.9	2591.6	2098.5	-48.0
5022 Graving, sprengning o.a. grunnarbeid .....	2903	14134	8727.5	5110.5	3617.0	2359.7	202.1
5023 Oljeboring .....	33	3158	2815.0	914.8	1900.2	1002.3	67.0
B. Statens bygge- og anleggsvirksomhet i egen regi .....	..	11571	6994.4	4651.5	2342.9	2342.9	..
C. Kommunenes bygge- og anleggsvirksomhet i egen regi .....	..	9733	4611.0	2918.6	1692.4	1692.4	..
D. Anleggsarbeid utført av Statens vegvesen for fylkene .....	..	1415	891.1	620.1	271.0	271.0	..

<sup>2</sup> Omfatter bare store bedrifter, dvs. bedrifter med 10 sysselsatte eller flere.

<sup>1</sup> For English translation of industry groups, see annex 1. <sup>2</sup> Refers to large establishments, i.e. establishments with 10 persons or more engaged.

Tabell 4. Hovedtall for privat bygge- og anleggsvirksomhet. Alle bedrifter og store bedrifter unntatt enmannsbedrifter Principal figures for contract construction. All establishments and large establishments exclusive one-man establishments

Kjennemerker Characteristics	Enhet Unit	Alle bedrifter All estab- lishments	Store bedrifter Large establishments		
			I alt Total	Prosent endring fra 1988 Percentage change from 1988	Prosent av totaltall for alle bedrifter Percentage of totals for all establishments
1 Bedrifter Establishments	Antall Number	14662	2357	-5.6	16.1
2 Sysselsatte Persons engaged	"	115081	77388	-13.0	67.2
Eiere Owners .....	"	7656	331	-8.6	4.3
Funksjonærer Salaried employees .....	"	20295	17479	-6.2	86.1
Arbeidere Wage earners ...	"	87130	59578	-14.9	68.4
3 Timeverk utført av arbeidere Man-hours worked by wage earners .....	1 000 t.v. 1 000 hrs.	140261	94941	-16.3	67.7
4 Bruttoproduksjonsverdi Gross value of production ....	Mill.kr	79050.5	57454.5	-15.4	72.7
Fakturert til byggherre og verdi av arbeid utført i egen regi Value invoiced to the investor and cost of own-account construction	"	66120.4	50224.0	-16.3	76.0
Fakturert til andre bygge- og anleggsforetak Value invoiced to main contractors	"	11917.4	6325.2	-13.4	53.1
Bruttoinntekt av annen næringsvirksomhet Gross receipts from other activities .....	"	943.3	835.9	56.8	88.6
Verdi av egne reparasjons- arbeider utført av be- driftens ansatte Value of own-account repair work executed by the employees of the establishment .....	"	69.4	69.4	8.7	100.0
5 Vareinnsats Input .....	"	51238.1	37106.8	-16.3	72.4
Materialkostnader Cost of raw materials .....	"	27387.0	17524.9	-19.7	64.0
Betalt til underentrepren- nører Payments to sub- contractors .....	"	12260.9	11287.2	-14.7	92.1
Utgifter til leie av bygninger og maskiner Expenses for hire of buildings and machinery ....	"	2173.7	1525.5	-8.8	70.2
Andre driftsutgifter Other working expenses .....	"	9347.1	6699.9	-11.4	71.7
Verdi av egne reparasjons- arbeider utført av be- driftens ansatte Value of own-account repair work executed by the employees of the establishment .....	"	69.4	69.4	8.6	100.0

Tabell 4 (forts.). Hovedtall for privat bygge- og anleggsvirksomhet. Alle bedrifter og store bedrifter unntatt enmannsbedrifter Principal figures for contract construction. All establishments and large establishments exclusive one-man establishments

Kjennemerker	Enhet	Alle bedrifter	Store bedrifter		
			I alt	Prosent endring fra 1988	Prosent av totaltall for alle bedrifter
6 Bearbeidingsverdi Value added	Mill.kr	27812.4	20347.6	-13.7	73.2
7 Handelsvareavanse Gross profit by sale of merchandise .....	"	267.9	188.5	14.0	70.4
Salg av handelsvarer <sup>1</sup> Sale of merchandise <sup>1</sup> .....	"	940.2	650.1	14.9	69.1
- Kjøp av handelsvarer <sup>1</sup> Purchase of merchandise <sup>1</sup> ...	"	672.3	461.6	15.2	68.7
8 Lønn Salaries and wages .....	"	19428.1	14653.3	-10.2	75.4
Kontraktmessig lønn Salaries and wages in cash and kind ...	"	18859.3	14159.1	-10.7	75.1
Funksjonærer Salaried employees .....	"	4319.8	3864.6	-2.4	89.5
Arbeidere Wage earners ...	"	14539.5	10294.5	-13.5	70.8
Andre ytelser Other benefits .....	"	568.8	494.2	5.5	86.9
9 Arbeidsgiveravgift Social expences levied by law .....	"	2990.2	2257.1	-11.1	75.5
10 Netto til Lavlønnfondet Net to Low-Wage Fund .....	"	-	-	-	-
11 Bruttoinvestering Gross fixed capital formation .....	"	..	1008.7	-48.3	..
Anskaffelser av varige driftsmidler Acquisition of fixed assets .....	"	..	2022.5	-22.7	..
- Salg av varige driftsmidler Sale of fixed assets .....	"	..	1013.8	52.6	..
12 Reparasjon av varige driftsmidler Repair of fixed assets .....	"	..	433.5	3.0	..

<sup>1</sup> Merverdiavgift ikke medregnet.

<sup>1</sup> Value added tax is not included.



Tabell 5. Hovedtall for privat bygge- og anleggsvirksomhet 1983-1989. Store bedrifter unntatt enmannsbedrifter Principal figures for contract construction 1983-1989. Large establishments exclusive one-man establishments

	Enhet Unit	1983	1984	1985	1986	1987	1988	1989
Bedrifter Establishments .....	Antall Number	1959	2016	2095	2273	2379	2498	2357
Sysselesatte i alt Persons engaged, total	"	72890	73583	77371	84715	86488	88999	77388
Av dette Of which								
Ansatte Salaried employees and wage earners .....	"	72295	73021	76844	84195	86039	88637	77057
Timeverk utført av arbeidere worked by wage earners	1 000 t.v. 1 000 hrs.	99602	99096	101658	111623	112070	113436	94941
Bruttoproduksjonsverdi Gross value of production .....	Mill.kr	37312.1	39525.3	45164.3	55456.3	64532.2	67925.6	57454.5
Vareinnsats Input ..	"	21518.8	22815.7	26372.3	35285.3	42311.0	44356.0	37106.8
Bearbeidingsverdi Value added .....	"	15793.3	16709.5	18792.0	20171.0	22221.1	23569.6	20347.6
Lønnskostnader Compensation of employees	"	10304.9	10953.3	12032.8	14474.0	17125.4	18861.1	16910.4
Bruttoinvestering Gross fixed capital formation .....	"	2636.3	1633.2	2582.1	3038.3	2068.2	1944.9	1008.7
Relative tall 1983 = 100 Relative figures 1983 = 100								
Bedrifter .....		100	103	107	116	121	128	120
Sysselesatte i alt ....		100	101	106	116	119	122	106
Av dette								
Ansatte .....		100	101	106	116	119	123	107
Timeverk utført av arbeidere .....		100	99	102	112	113	114	95
Bruttoproduksjonsverdi		100	106	121	149	173	182	154
Vareinnsats .....		100	106	123	164	197	206	172
Bearbeidingsverdi ....		100	106	119	128	141	149	129
Lønnskostnader .....		100	106	117	140	166	183	164
Bruttoinvestering ....		100	62	98	115	78	74	38

Tabell 6. Bruttoproduksjonsverdi i private bygge- og anleggsbedrifter, etter art og næringsundergruppe. Alle bedrifter unntatt enmannsbedrifter. Mill.kr Gross value of production in contract construction, by type and industry sub-group. All establishments exclusive one-man establishments. Million kroner

Næringsundergruppe Industry sub-group <sup>1</sup>	Bruttoproduksjonsverdi <sup>2</sup> . Bygge- og anleggsarbeid Gross value of production <sup>2</sup> . Construction work							
	I alt Total	Av dette for pro- sjekter i utlandet Of which value of foreign activities	Fakturert til bygg- herre Value invoiced to the investor	Verdi av arbeid utført i egen regi Cost of own account con- struction	Fakturert til andre bygge- og anleggs- foretak Value invoiced to main contractors	Brutto- inntekt av annen nærings- virk- somhet Gross receipts from other activities	Salg av handels- varer Sale of merchan- dise	
I alt Total .....	79050.5	408.9	63849.8	2270.6	11917.4	943.3	940.2	
501 Byggevirksomhet 5011+5012	59252.5	226.0	47944.7	1796.1	8967.7	521.5	883.4	
5011 Oppføring av bygninger .	34429.5	44.8	28373.3	1796.1	3886.5	360.2	318.8	
5012 Innrednings- og instal- lasjonsarbeid .....	24823.0	181.2	19571.4	-	5081.2	161.3	564.6	
50121 Blikkenslagerarbeid ..	2484.8	0.9	1803.9	-	649.6	31.4	27.4	
50122 Rørleggerarbeid .....	5824.2	1.9	4467.4	-	1301.5	54.6	195.6	
50123 Elektrisk installa- sjonsarbeid .....	9989.2	77.8	8833.0	-	1118.6	29.0	193.6	
50124 Maler- og tapetser- arbeid .....	2183.0	4.9	1471.4	-	702.5	9.0	43.7	
50125 Glassmesterarbeid ....	1207.1	84.8	853.6	-	350.8	2.8	29.2	
50129 Annet byggearbeid ....	3134.6	10.8	2142.0	-	958.1	34.5	75.2	
502 Anleggsvirksomhet .....	19798.0	183.0	15905.0	474.5	2949.7	421.9	56.7	
5021 Alminnelig anleggs- virksomhet .....	8255.5	0.6	7193.9	402.8	513.4	127.8	21.1	
5022 Graving, sprengning o.a. grunnarbeid .....	8727.5	59.4	6140.0	71.7	2436.3	56.8	35.7	
5023 Oljeboring .....	2815.0	123.0	2571.2	-	-	237.3	-	

<sup>2</sup> Bruttoproduksjonsverdi er definert som summen av kolonnene 3-6 og verdi av eget reparasjonsarbeid.

<sup>1</sup> For English translation of industry groups, see annex 1. <sup>2</sup> Definition of gross value of production: The sum of the columns 3-6 and value of repair work executed by the employees of the establishment.

Tabell 7. Verdi av bygge- og anleggsarbeid, etter prosjektgruppe. Alle bedrifter unntatt enmanns-bedrifter. Mill.kr Value of construction work, by project group. All establishments exclusive one-man establishments. Million kroner

Prosjekt Project	I alt Total	Private bygge- og anleggs- bedrifter <sup>1</sup> Contract construc- tions <sup>1</sup>	Statens bygge- og anleggsvirk- somhet i egen regi Own account construction by Central government	Kommunenes bygge- og anleggsvirk- somhet i egen regi Own account construction by munici- palities	Anleggsarbeid utført av Sta- tens vegvesen for fylkene Construction work performed by the Public Roads Admini- stration for the counties
I alt Total .....	78616.9	66120.4	6994.4	4611.0	891.1
Bedrifter med 10 eller flere sysselsatte Establishments with 10 or more employees .....	62720.3	50223.8	6994.4	4611.0	891.1
Nye bygg og anlegg (medregnet større ombyggingsarbeider) New buildings and civil engi- neering works .....	51302.3	44294.4	4465.8	2262.5	279.7
Boligbygg Residential buildings .....	10085.7	10030.2	-	55.5	-
Industribygg Buildings for mining and manufactu- ring industries .....	4451.2	4451.2	-	-	-
Kontor- og forretningsbygg Office and commercial buildings .....	10624.5	10624.5	-	-	-
Skoler og andre undervis- ningsbygg Schools and other educational buildings ..	1299.6	1182.1	-	117.5	-
Sykehus, pleiehjem og andre bygg for helsestell Hospi- tals and other buildings for health services .....	1589.8	1512.2	-	77.7	-
Andre bygg Other buildings .	3691.8	3562.3	7.2	122.3	-
Veier og gater, medregnet bruer Roads and streets, in- cluding bridges .....	6197.3	3535.7	1974.3	407.6	279.7
Jernbaner, medregnet forstads- baner og bruer Railways, subways, tramways, including bridges .....	588.2	83.0	505.2	-	-
Havne-, fyr- og moloanlegg Harbour constructions .....	578.4	423.5	106.6	48.3	-
Vann- og kloakkanlegg Water supply and sewage construction	1620.1	902.1	-	718.0	-
Kraftanlegg Power supply con- struction .....	3347.6	1922.9	1424.7	-	-
Oljeboring Oil well drilling	2571.2	2571.2	-	-	-
Andre anlegg Other civil engineering works .....	4656.9	3493.5	447.8	715.6	-
Reparasjoner og vedlikehold (med- regnet mindre ombyggingsarbeider) Repair and maintenance .....	11418.0	5929.4	2528.7	2348.6	611.4
Boligbygg Residential buildings .....	1683.7	1515.3	32.9	135.4	-
Andre bygg Other buildings .	3417.6	3057.1	56.1	304.4	-
Anlegg Civil engineering works .....	5966.6	1006.8	2439.7	1908.7	611.4

<sup>1</sup> Verdi av bygge- og anleggsarbeid fordelt på prosjekt for private bygge- og anleggsbedrifter tilsvarer summen av kolonnene 3 og 4 i tabell 6.

<sup>1</sup> Value of construction work by project group in contract construction corresponds to the total of the columns 3 and 4 in table 6.

Tabell 7 (forts.). Verdi av bygge- og anleggsarbeid, etter prosjektgruppe. Alle bedrifter unntatt enmannsbedrifter. Mill.kr Value of construction work, by project group. All establishments exclusive one-man establishments. Million kroner

Prosjekt	I alt	Private bygge- og anleggsbedrifter <sup>1</sup>	Statens bygge- og anleggsvirksomhet i egen regi	Kommunenes bygge- og anleggsvirksomhet i egen regi	Anleggsarbeid utført av Statens vegvesen for fylkene
Reparasjoner og vedlikehold (medregnet mindre ombyggingsarbeider) (forts.)					
Repair and maintenance (cont.)					
Reparasjoner på skip av elektrisk utstyr om bord og oljerigger og på eget verksted for kunder utført av elektroinstallasjonsbedrifter					
Repair of electrical equipment on board ships and oil-rigs and repair in own workshop for customers, done by electrical installation establishments .....	308.8	308.8	-	-	-
Uspesifisert Not classified .	41.3	41.3	-	-	-
Bedrifter med 9 eller færre sysselsatte					
Establishments with 9 or less employees .....	15896.4	15896.4	-	-	-
Nye bygg og anlegg					
New buildings and civil engineering works					
Boliger Residential buildings	12029.0	12029.0	-	-	-
Andre bygg Other buildings ..	4868.4	4868.4	-	-	-
Anlegg Civil engineering works .....	3700.6	3700.6	-	-	-
Reparasjoner og vedlikehold					
Repair and maintenance .....	3460.0	3460.0	-	-	-
	3867.4	3867.4	-	-	-

<sup>1</sup> Se note 1, side 26.

<sup>1</sup> See note 1, page 26.

Tabell 8. Vareinnsats i private bygge- og anleggsbedrifter, etter art og næringsundergruppe. Alle bedrifter unntatt enmannsbedrifter. Mill.kr Input in contract construction, by type and industry sub-group. All establishments exclusive one-man establishments. Million kroner

Næringsundergruppe Industry sub-group <sup>1</sup>		Vare- innsats <sup>2</sup> i alt Input <sup>2</sup> , total	Material- kost- nader Cost of materials	Betalt til underentre- prenører Payments to subcon- tractors	Leie av maskiner og bygninger Expenses for hire of buildings and machi- nery	Andre driftsut- gifter Other working expenses	Kjøp av handels- varer Purchase of mer- chandise
		1	2	3	4	5	6
I alt	Total .....	51238.1	27387.0	12260.9	2173.7	9347.1	672.3
501	Byggevirksomhet 5011 + 5012 .....	39548.9	22961.3	9555.7	1065.2	5944.1	625.3
5011	Oppføring av bygninger	24684.6	12105.2	8717.2	523.9	3325.0	236.8
5012	Innrednings- og installasjonsarbeid .....	14864.2	10856.2	838.5	541.3	2619.1	388.5
50121	Blikkenslagerarbeid .	1668.8	1259.6	96.7	52.6	259.9	23.4
50122	Rørleggerarbeid .....	3662.5	2615.4	262.9	141.8	641.8	128.8
50123	Elektrisk installasjonsarbeid .....	5554.6	4243.5	168.2	181.7	952.7	127.4
50124	Maler- og tapetserarbeid .....	1083.8	699.0	123.9	49.9	210.8	29.5
50125	Glassmesterarbeid ...	837.9	638.6	29.7	39.9	129.7	18.5
50129	Annet byggearbeid ...	2056.7	1400.2	157.0	75.3	424.1	60.8
502	Anleggsvirksomhet .....	11689.2	4425.7	2705.2	1108.5	3403.0	47.0
5021	Alminnelig anleggsvirksomhet .....	5663.9	1987.4	2084.7	368.5	1205.7	12.5
5022	Graving, sprengning o.a. grunnarbeid .....	5110.5	2227.7	614.4	698.0	1547.7	34.5
5023	Oljeboring .....	914.8	210.6	6.1	42.0	649.6	-

<sup>2</sup> Vareinnsats er definert som summen av kolonnene 2-5 og verdi av eget reparasjonsarbeid.

<sup>1</sup> For English translation of industry groups, see annex 1. <sup>2</sup> Definition of Input: The sum of the columns 2-5 and value of own account repair work executed by the employees of the establishments.

Tabell 9. Bruttoinvestering<sup>1</sup> i private bygge- og anleggsbedrifter, etter art og næringsundergruppe. Store bedrifter unntatt enmannsbedrifter. Mill.kr Gross fixed capital formation<sup>1</sup> in contract construction, by type and industry sub-group. Large establishments exclusive one-man establishments. Million kroner

Næringsundergruppe Industry sub-group <sup>2</sup>		I alt Total	Maskiner Machinery	Transport- midler Transport equipment	Bygninger Buildings
I alt	Total .....	1008.7	410.5	165.0	433.3
501	Byggevirksomhet .....	787.6	332.6	132.5	322.6
5011	Oppføring av bygninger .....	450.7	183.7	54.8	212.2
5012	Innrednings- og installasjonsarbeid .....	336.9	148.9	77.7	110.4
50121	Blikkenslagerarbeid .....	22.0	8.1	6.4	7.5
50122	Rørleggerarbeid .....	87.9	24.3	19.9	43.6
50123	Elektrisk installasjonsarbeid .....	141.8	57.8	30.5	53.5
50124	Maler- og tapetserarbeid .....	23.4	11.4	8.1	3.9
50125	Glassmesterarbeid .....	17.1	13.8	2.1	1.2
50129	Annet byggearbeid .....	44.7	33.5	10.6	0.6
502	Anleggsvirksomhet .....	221.1	77.9	32.4	110.7
5021	Alminnelig anleggsvirksomhet .....	-48.0	-43.3	11.8	-16.5
5022	Graving, sprengning o.a. grunnarbeid .....	202.1	171.3	20.4	10.4
5023	Oljeboring .....	67.0	-50.1	0.2	116.9

<sup>1</sup> Bruttoinvestering = anskaffelser av varige driftsmidler - salg av varige driftsmidler.

<sup>2</sup> Gross fixed capital formation = acquisition of fixed assets - sale of fixed assets. <sup>2</sup> For English translation of industry groups, see annex 1.

Tabell 10. Anskaffelser av varige driftsmidler i private bygge- og anleggsbedrifter, etter art og næringsundergruppe. Store bedrifter unntatt enmannsbedrifter. Mill.kr Acquisition of fixed assets in contract construction, by type and industry sub-group. Large establishments exclusive one-man establishments. Million kroner

Næringsundergruppe Industry sub-group <sup>1</sup>	I alt Total	Maskiner Machinery	Transport- midler Transport equipment	Bygninger Buildings
I alt Total .....	2022.5	1109.8	237.6	675.0
501 Byggevirksomhet .....	1093.4	414.0	184.3	495.1
5011 Oppføring av bygninger .....	696.0	255.3	75.8	364.9
5012 Innrednings- og installasjonsarbeid .....	397.3	158.6	108.5	130.2
50121 Blikkenslagerarbeid .....	25.1	8.8	8.5	7.8
50122 Rørleggerarbeid .....	103.4	29.1	28.1	46.1
50123 Elektrisk installasjonsarbeid .....	163.5	60.9	40.9	61.7
50124 Maler- og tapetserarbeid .....	26.0	11.6	10.1	4.3
50125 Glassmesterarbeid .....	19.3	14.0	4.1	1.2
50129 Annet byggearbeid .....	60.1	34.3	16.7	9.1
502 Anleggsvirksomhet .....	929.1	695.9	53.3	179.9
5021 Alminnelig anleggsvirksomhet .....	180.6	128.9	20.0	31.7
5022 Graving, sprengning o.a. grunnarbeid .....	289.7	243.2	32.4	14.1
5023 Oljeboring .....	458.8	323.7	1.0	134.1

<sup>1</sup> For English translation of industry groups, see annex 1.

Tabell 11. Salg av varige driftsmidler i private bygge- og anleggsbedrifter, etter art og næringsundergruppe. Store bedrifter unntatt enmannsbedrifter. Mill.kr Sale of fixed assets in contract construction, by type and industry sub-group. Large establishments exclusive one-man establishments. Million kroner

Næringsundergruppe Industry sub-group <sup>1</sup>	I alt Total	Maskiner Machinery	Transport- midler Transport equipment	Bygninger Buildings
I alt Total .....	1013.8	699.4	72.7	241.7
501 Byggevirksomhet .....	305.7	81.4	51.8	172.5
5011 Oppføring av bygninger .....	245.3	71.6	21.0	152.7
5012 Innrednings- og installasjonsarbeid .....	60.4	9.8	30.8	19.8
50121 Blikkenslagerarbeid .....	3.1	0.7	2.1	0.3
50122 Rørleggerarbeid .....	15.5	4.8	8.2	2.5
50123 Elektrisk installasjonsarbeid .....	21.7	3.1	10.4	8.2
50124 Maler- og tapetserarbeid .....	2.5	0.2	2.0	0.3
50125 Glassmesterarbeid .....	2.2	0.2	2.0	-
50129 Annet byggearbeid .....	15.4	0.8	6.1	8.5
502 Anleggsvirksomhet .....	708.0	618.0	20.9	69.1
5021 Alminnelig anleggsvirksomhet .....	228.5	172.2	8.2	48.2
5022 Graving, sprengning o.a. grunnarbeid .....	87.7	71.9	12.0	3.7
5023 Oljeboring .....	391.8	373.8	0.7	17.2

<sup>1</sup> For English translation of industry groups, see annex 1.

Tabell 12. Hovedtall for private bygge- og anleggsbedrifter (oljeboring ikke medregnet), etter sysselsettingsgruppe og næringsgruppe. Alle bedrifter unntatt enmannsbedrifter Principal figures for contract construction (excl. oil well drilling), by number of persons engaged and industry group. All establishments exclusive one-man establishments

Næringsgruppe Industry group <sup>1</sup>	Gjennomsnittlig sysselsetting Average number of persons engaged					
	I alt Total	-4	5-9	10-19	20-49	50-
501, Bygge- og anleggsvirksomhet						
502 i alt, ekskl. oljeboring						
Bedrifter Establishments ....	14629	9684	2621	1370	689	265
Sysselsetting Number of persons engaged .....	111923	20532	17162	18496	20405	35328
Bruttoproduksjonsverdi Gross value of production.						
Mill.kr .....	76235.5	11997.2	9598.8	10726.6	13085.1	30827.8
Bearbeidingsverdi Value added. Mill. kr .....	25912.3	3950.9	3513.9	4049.2	4687.2	9711.1
5011 Oppføring av bygninger						
Bedrifter .....	6361	4560	972	455	255	119
Sysseleatte .....	45835	9654	6293	6221	7639	16028
Bruttoproduksjonsverdi. Mill.kr .....	34429.5	5630.8	3734.0	3894.1	5637.0	15533.6
Bearbeidingsverdi. Mill.kr ...	9744.8	1488.8	1151.5	1230.8	1686.8	4186.8
5012 Innrednings- og installasjonsarbeid						
Bedrifter .....	5163	2977	1097	682	300	107
Sysseleatte .....	43604	6644	7314	9227	8915	11503
Bruttoproduksjonsverdi. Mill.kr .....	24823.0	3921.9	3881.2	4850.9	4832.0	7337.0
Bearbeidingsverdi. Mill.kr ...	9958.8	1458.5	1504.7	1999.1	2040.7	2955.8
5021 Alminnelig anleggsvirksomhet						
Bedrifter .....	202	84	35	30	27	26
Sysseleatte .....	8351	175	226	418	798	6734
Bruttoproduksjonsverdi. Mill.kr .....	8255.5	278.0	137.3	352.7	582.0	6905.6
Bearbeidingsverdi. Mill.kr ...	2591.6	78.4	54.8	128.7	206.0	2123.7
5022 Graving, sprengning o.a. grunnarbeid						
Bedrifter .....	2903	2063	517	203	107	13
Sysseleatte .....	14134	4058	3329	2630	3053	1063
Bruttoproduksjonsverdi. Mill.kr .....	8727.5	2166.5	1846.4	1628.9	2034.1	1051.6
Bearbeidingsverdi. Mill.kr ...	3617.0	925.1	802.9	690.6	753.7	444.8

<sup>1</sup> For English translation of industry groups, see annex 1.

Tabell 13. Sysselsetting etter næringsundergruppe. Alle bedrifter unntatt enmannsbedrifter  
Employment by industry sub-group. All establishments exclusive one-man establishments

Næringsundergruppe Industry sub-group <sup>1</sup>	I alt Total	Eiere Working proprie- tors	Funksjo- nærer Salaried employees	Arbei- dere Wage earners	Timeverk utført av arbeidere Man-hours worked by wage earners
					1 000 t.v. 1 000 hrs.
I alt Total .....	137800	7656	24254	105890	173696
A. Bygge- og anleggsbedrifter .....	115081	7656	20295	87130	140261
501 Byggevirksomhet i alt .....	89439	5968	15998	67473	108215
5011 Oppføring av bygninger .....	45835	3951	7330	34554	55141
5012 Innrednings- og installasjons- arbeider .....	43604	2017	8668	32919	53074
50121 Blikkenslagerarbeid .....	3724	269	844	2611	4285
50122 Rørleggerarbeid .....	9822	555	1855	7412	11908
50123 Elektrisk installasjonsarbeid ...	18426	340	4262	13824	22123
50124 Maler- og tapetserarbeid .....	5329	524	504	4301	7014
50125 Glassmesterarbeid .....	1675	97	331	1247	2083
50129 Annet byggearbeid .....	4628	232	872	3524	5660
502 Anleggsvirksomhet .....	25643	1688	4297	19658	32047
5021 Alminnelig anleggsvirksomhet .....	8351	65	2685	5601	8980
5022 Graving, sprengning o.a. grunn- arbeid .....	14134	1623	1208	11303	18746
5023 Oljeboring .....	3158	-	404	2754	4321
B. Statens bygge- og anleggsvirksomhet i egen regi .....	11571	-	1873	9698	17119
C. Kommunenes bygge- og anleggsvirksom- het i egen regi .....	9733	-	1800	7933	14396
D. Anleggsarbeid utført av Statens vegvesen for fylkene .....	1415	-	286	1129	1920

<sup>1</sup> For English translation of industry groups, see annex 1.



Tabell 14. Lønnskostnader etter næringsundergruppe. Alle bedrifter unntatt enmannsbedrifter. Mill.kr  
 Compensation of employees by industry sub-group. All establishments exclusive one-man establishments. Million kroner

Nærings- gruppe Industry group <sup>1</sup>	Lønns- kost- nader Compen- sation of em- ployees	Lønn Salaries and wages				Arbeids- giver- avgift Social expenses levied by law	Lønnskost- nader i pst. av bearbei- dingsverdi Compensa- tion of employees in per cent of value added
		I alt Total	Kontraktsmessig lønn Salaries and wages in cash and in kind		Andre ytelser Other bene- fits		
	Funksjo- nærer Salaried employees		Arbei- dere Wage earners				
I alt Total .....	26724.7	23204.3	22523.8		680.5	3520.4	83.2
A. Bygge- og an- leggsbedrifter	22418.4	19428.1	4319.8	14539.5	568.8	2990.3	80.6
501 Byggevirk- somhet i alt .....	16957.9	14682.7	3346.9	10908.8	427.0	2275.2	86.1
5011 Oppføring av bygninger ...	8429.0	7300.2	1588.9	5534.4	176.9	1128.8	86.5
5012 Innrednings- og installa- sjonsarbeid .	8528.8	7382.5	1758.0	5374.4	250.1	1146.3	85.6
50121 Blikkensla- gerarbeid .	685.2	592.1	169.5	403.6	18.9	93.1	84.0
50122 Rørlegger- arbeid ....	1854.5	1604.8	354.4	1202.0	48.5	249.7	85.8
50123 Elektrisk installa- sjonsarbeid	3818.2	3311.4	893.3	2279.5	138.5	506.8	86.1
50124 Maler- og tapetser- arbeid ....	930.3	804.4	93.2	698.4	12.8	125.9	84.6
50125 Glassmester- arbeid ....	312.0	269.1	67.4	195.2	6.5	42.9	84.5
50129 Annet bygge- arbeid ....	928.6	800.6	180.1	595.7	24.9	127.9	86.1
502 Anleggsvirk- somhet .....	5460.5	4745.4	973.0	3630.7	141.8	715.1	67.3
5021 Alminnelig anleggsvirk- somhet .....	2098.5	1823.2	636.9	1098.0	88.3	275.3	81.0
5022 Graving, sprengning o.a. grunn- arbeid .....	2359.7	2055.8	225.7	1796.2	33.9	303.9	65.2
5023 Oljeboring ..	1002.3	866.4	110.3	736.5	19.6	135.9	52.7
B. Statens bygge- og anleggsvirk- somhet i egen regi <sup>2</sup> .....	2342.9	2066.0	1997.7		68.3	276.9	100.0
C. Kommunenes bygge- og an- leggsvirk- somhet i egen regi <sup>2</sup> ..	1692.4	1470.1	1426.7		43.4	222.4	100.0
D. Anleggsarbeid utført av Statens vegvesen for fylkene <sup>2</sup> ..	271.0	240.1	240.1		-	30.9	100.0

<sup>2</sup> For statens og kommunens funksjonærer og arbeidere er lønn oppgitt samlet.

<sup>1</sup> For English translation of industry groups, see annex 1. <sup>2</sup> For employees in central and local government salaries and wages are given as a total.

Tabell 15. Sysselsatte arbeidere etter måned og næringsgruppe (oljeboring ikke medregnet). Alle bedrifter unntatt enmannsbedrifter. Absolutte tall og prosent Employment by month of the year and industry group (excl. oil well drilling). All establishments exclusive one-man establishments. Absolute figures and per cent

Næringsgruppe Industry group <sup>1</sup>	Sysselsatte arbeidere i gjennomsnitt for året Average number of wage earners during the year	Sysselsatte arbeidere ved utgangen av Wage earners at the end of				
		Februar February	April	Juni June	September	November
		Absolutte tall		Absolute figures		
I alt Total .....	103136	103974	103443	105367	103054	99840
A. Bygge- og anleggsbedrifter ....	84376	85643	85043	85639	84042	81514
501 Byggevirksomhet .....	67473	69144	68363	68016	66634	65206
5011 Oppføring av bygninger .....	34554	35546	34911	34914	34180	33219
5012 Innrednings- og installasjonsarbeid .....	32919	33598	33452	33102	32454	31987
502 Anleggsvirksomhet .....	16904	16499	16680	17623	17408	16308
B. Statens bygge- og anleggsvirksomhet i egen regi .....	9698	9674	9495	10161	9749	9410
C. Kommunenes bygge- og anleggsvirksomhet i egen regi .....	7933	7689	7836	8391	8023	7726
D. Anleggsarbeid utført av Statens vegvesen for fylkene ..	1129	968	1069	1176	1240	1190
Sysselsatte arbeidere i gjennomsnitt for året = 100 Annual average wage earners = 100						
I alt .....	100.0	100.8	100.3	102.2	99.9	96.8
A. Bygge- og anleggsbedrifter ....	100.0	101.5	100.8	101.5	99.6	96.6
501 Byggevirksomhet .....	100.0	102.5	101.3	100.8	98.8	96.6
5011 Oppføring av bygninger .....	100.0	102.9	101.0	101.0	98.9	96.1
5012 Innrednings- og installasjonsarbeid .....	100.0	102.1	101.6	100.6	98.6	97.2
502 Anleggsvirksomhet .....	100.0	97.6	98.7	104.3	103.0	96.5
B. Statens bygge- og anleggsvirksomhet i egen regi .....	100.0	99.8	97.9	104.8	100.5	97.0
C. Kommunenes bygge- og anleggsvirksomhet i egen regi .....	100.0	96.9	98.8	105.8	101.1	97.4
D. Anleggsarbeid utført av Statens vegvesen for fylkene ..	100.0	85.8	94.7	104.2	109.9	105.4

<sup>1</sup> For English translation of industry groups, see annex 1.

Tabell 16. Hovedtall for private bygge- og anleggsbedrifter, etter eierforhold. Alle bedrifter unntatt enmannsbedrifter Principal figures for contract construction, by type of ownership. All establishments exclusive one-man establishments

	I alt Total	Enkelt- manns- firma Indi- vidual enter- prise	Ansvar- lig selskap General partner- ship	Aksje- og kommanditt- (aksje-) selskap Joint-stock company and partnership company	Andels- lag Co-ope- rative society	Kommune, fylkes- kommune og stat Local and Central govern- ment	Annet eier- forhold Other type of owner- ship
Bedrifter Establish- ments .....	14662	5107	1975	7478	34	61	7
Sysselsatte Persons engaged .....	115081	18193	5564	89966	175	1139	44
				Mill. kroner			
Lønnskostnader Compen- sation of employees .....	22418.4	2329.2	596.6	19217.7	34.1	232.4	8.5
Bruttoproduksjonsverdi Gross value of production	79050.5	8213.4	2579.6	67484.1	101.6	655.2	16.5
Bearbeidingsverdi Value added .....	27812.4	3155.5	1077.9	23275.4	33.8	261.6	8.4
Bruttoinvestering <sup>1</sup> Gross fixed capital formation <sup>1</sup> .	1008.7	57.1	31.8	908.1	-	11.7	-

<sup>1</sup> Omfatter bare store bedrifter, dvs. bedrifter med 10 sysselsatte eller flere.

<sup>1</sup> Refers to large establishments, i.e. establishments with 10 persons or more engaged.

Tabell 17. Hovedtall for private bygge- og anleggsbedrifter. Alle bedrifter unntatt enmannsbedrifter. Registreringsfylke Principal figures for contract construction. All establishments exclusive one-man establishments. County of registration

	Bedrifter Estab- lishments	Sysse- satte Number of persons engaged	Bruttopro- duksjons- verdi Gross value of production	Bear- beidings- verdi Value added	Lønns- kostnader Compen- sation of employees	Brutto- inves- tering <sup>1</sup> Gross fixed capital formation <sup>1</sup>
Mill. kroner						
I alt Total .....	14662	115081	79050.5	27812.4	22418.4	1008.7
Østfold .....	965	6729	4200.8	1473.2	1202.9	34.4
Akershus .....	1383	8435	6910.4	2244.1	1621.0	54.1
Oslo .....	1443	20975	19297.2	5768.0	5053.4	176.4
Hedmark .....	556	3535	2239.1	743.3	591.7	33.9
Oppland .....	617	4247	2399.6	860.9	682.0	39.4
Buskerud .....	962	6734	4767.7	1550.3	1253.0	76.8
Vestfold .....	865	5879	3692.8	1349.4	1091.7	25.7
Telemark .....	609	4237	2311.8	873.2	763.2	52.5
Aust-Agder .....	355	1692	886.8	333.9	267.6	15.2
Vest-Agder .....	561	4205	2852.3	1227.2	804.6	62.7
Rogaland .....	1206	10545	7075.6	2936.7	2264.7	-29.9
Hordaland .....	1480	11718	7321.7	2741.4	2217.1	229.0
Sogn og Fjordane .....	417	2487	1318.1	486.7	405.3	23.0
Møre og Romsdal .....	857	4821	2592.0	927.9	819.5	37.1
Sør-Trøndelag .....	727	6898	4217.2	1639.2	1340.1	65.2
Nord-Trøndelag .....	346	2291	1278.5	481.7	398.8	20.1
Nordland .....	621	4709	2744.1	998.4	811.4	47.5
Troms .....	448	3727	2233.0	929.3	651.8	41.6
Finnmark .....	244	1219	711.7	247.8	178.6	3.8

<sup>1</sup> Omfatter bare store bedrifter, dvs. bedrifter med 10 sysselsatte eller flere.

<sup>1</sup> Refers to large establishments, i.e. establishments with 10 persons or more engaged.

Tabell 18. Hovedtall for private bygge- og anleggsbedrifter, etter næringsgruppe. Alle bedrifter unntatt enmannsbedrifter. Registreringsfylke Principal figures for contract construction, by industry group. All establishments exclusive one-man establishments. County of registration

Fylke/næringsgruppe County/industry group <sup>1</sup>	Bedrifter Estab- lishments	Sysse- satte Number of persons engaged	Brutto- produksjons- verdi Gross value of production	Bear- beidings- verdi Value added	Lønns- kostnader Compen- sation of employees	Brutto- inves- tering <sup>2</sup> Gross fixed capital formation <sup>2</sup>
Mill. kroner						
ØSTFOLD .....	965	6729	4200.8	1473.2	1202.9	34.4
5011 Oppføring av bygninger ....	460	2599	1694.7	538.3	415.5	10.8
5012 Innrednings- og installa- sjonsarbeid .....	327	2871	1563.9	589.6	546.0	29.3
5021 Alminnelig anleggsvirkso- mhet .....	15	364	349.0	99.4	84.9	-11.5
5022 Graving, sprengning o.a. grunnarbeid .....	163	895	593.2	246.0	156.5	5.9
5023 Oljeboring .....	-	-	-	-	-	-
AKERSHUS .....	1383	8435	6910.4	2244.1	1621.0	54.1
5011 Oppføring av bygninger ....	630	3216	2802.9	754.6	571.8	35.6
5012 Innrednings- og installa- sjonsarbeid .....	514	3099	1787.8	728.2	611.3	14.7
5021 Alminnelig anleggsvirkso- mhet .....	21	1023	1607.9	456.1	250.9	-8.8
5022 Graving, sprengning o.a. grunnarbeid .....	218	1097	711.8	305.2	187.0	12.5
5023 Oljeboring .....	-	-	-	-	-	-
OSLO .....	1443	20975	19297.2	5768.0	5053.4	176.4
5011 Oppføring av bygninger ....	596	6949	8401.0	1880.9	1683.8	166.3
5012 Innrednings- og installa- sjonsarbeid .....	716	8489	5988.1	2335.7	1900.4	74.4
5021 Alminnelig anleggsvirkso- mhet .....	24	4665	4410.1	1387.5	1282.4	-65.8
5022 Graving, sprengning o.a. grunnarbeid .....	95	399	299.5	116.3	80.6	1.0
5023 Oljeboring .....	12	473	198.5	47.6	106.2	0.6
HEDMARK .....	556	3535	2239.1	743.3	591.7	33.9
5011 Oppføring av bygninger ....	211	1423	983.5	273.4	227.7	7.9
5012 Innrednings- og installa- sjonsarbeid .....	207	1452	881.2	316.6	257.6	11.0
5021 Alminnelig anleggsvirkso- mhet .....	8	106	85.0	32.0	21.4	5.2
5022 Graving, sprengning o.a. grunnarbeid .....	130	554	289.4	121.3	85.1	9.9
5023 Oljeboring .....	-	-	-	-	-	-
OPPLAND .....	617	4247	2399.6	860.9	682.0	39.4
5011 Oppføring av bygninger ....	231	1969	1257.4	384.2	316.8	17.5
5012 Innrednings- og installa- sjonsarbeid .....	212	1410	720.9	286.0	242.1	7.2
5021 Alminnelig anleggsvirkso- mhet .....	10	93	56.0	18.8	16.0	-1.2
5022 Graving, sprengning o.a. grunnarbeid .....	164	775	365.4	171.9	107.1	15.8
5023 Oljeboring .....	-	-	-	-	-	-

<sup>2</sup> Omfatter bare store bedrifter, dvs. bedrifter med 10 sysselsatte eller flere.

<sup>1</sup> For English translation of industry groups, see annex 1. <sup>2</sup> Refers to large establishments, i.e. establishments with 10 persons or more engaged.

Tabell 18 (forts.). Hovedtall for private bygge- og anleggsbedrifter, etter næringsgruppe. Alle bedrifter unntatt enmannsbedrifter. Registreringsfylke Principal figures for contract construction, by industry group. All establishments exclusive one-man establishments. County of registration

Fylke/næringsgruppe <sup>1</sup>	Bedrifter	Sysse- satte	Bruttopro- duksjons- verdi	Bear- beidings- verdi	Lønns- kostnader	Brutto- inves- tering <sup>2</sup>
BUSKERUD .....	962	6734	4767.7	1550.3	1253.0	76.8
5011 Oppføring av bygninger .....	440	3236	2575.1	656.9	588.3	22.2
5012 Innrednings- og installasjons- arbeid .....	289	2266	1217.4	518.3	435.6	31.2
5021 Alminnelig anleggsvirksomhet .....	8	96	57.4	21.4	18.0	1.6
5022 Graving, sprengning o.a. grunn- arbeid .....	225	1136	917.9	353.7	211.1	21.7
5023 Oljeboring .....	-	-	-	-	-	-
VESTFOLD .....	865	5879	3692.8	1349.4	1091.7	25.7
5011 Oppføring av bygninger .....	430	2543	1784.7	522.5	430.7	-4.7
5012 Innrednings- og installasjons- arbeid .....	289	2307	1181.7	490.7	450.0	18.4
5021 Alminnelig anleggsvirksomhet .....	8	129	:	:	:	:
5022 Graving, sprengning o.a. grunn- arbeid .....	136	614	420.3	172.0	106.7	9.3
5023 Oljeboring .....	2	286	:	:	:	:
TELEMARK .....	609	4237	2311.8	873.2	763.2	52.5
5011 Oppføring av bygninger .....	251	1841	997.6	337.0	326.8	21.9
5012 Innrednings- og installasjons- arbeid .....	202	1549	867.4	333.6	290.9	16.3
5021 Alminnelig anleggsvirksomhet .....	7	54	23.8	8.8	9.6	0.3
5022 Graving, sprengning o.a. grunn- arbeid .....	149	792	423.0	193.8	135.9	14.0
5023 Oljeboring .....	-	-	-	-	-	-
AUST-AGDER .....	355	1692	886.8	333.9	267.6	15.2
5011 Oppføring av bygninger .....	168	664	364.4	111.2	93.2	6.2
5012 Innrednings- og installasjons- arbeid .....	113	700	328.9	139.7	122.5	4.7
5021 Alminnelig anleggsvirksomhet .....	7	60	:	:	:	:
5022 Graving, sprengning o.a. grunn- arbeid .....	66	258	129.6	53.9	36.8	1.0
5023 Oljeboring .....	1	11	:	:	:	:
VEST-AGDER .....	561	4205	2852.3	1227.2	804.6	62.7
5011 Oppføring av bygninger .....	264	2059	1391.9	454.6	385.7	31.7
5012 Innrednings- og installasjons- arbeid .....	190	1373	760.9	341.7	261.0	12.8
5021 Alminnelig anleggsvirksomhet .....	5	48	:	:	:	:
5022 Graving, sprengning o.a. grunn- arbeid .....	101	525	393.3	179.3	94.6	17.0
5023 Oljeboring .....	1	200	:	:	:	:
ROGALAND .....	1206	10545	7075.6	2936.7	2264.7	-29.9
5011 Oppføring av bygninger .....	621	4247	3306.3	939.1	801.5	21.7
5012 Innrednings- og installasjons- arbeid .....	372	3428	1734.7	743.9	665.0	19.0
5021 Alminnelig anleggsvirksomhet .....	12	310	196.2	73.5	59.6	6.1
5022 Graving, sprengning o.a. grunn- arbeid .....	191	1067	620.5	251.9	184.0	19.2
5023 Oljeboring .....	10	1492	1217.8	928.3	554.6	-95.9

<sup>2</sup> Se note 2, side 36.

<sup>1</sup> For English translation of industry groups, see annex 1. <sup>2</sup> See note 2, page 36.

Tabell 18 (forts.). Hovedtall for private bygge- og anleggsbedrifter, etter næringsgruppe. Alle bedrifter unntatt enmannsbedrifter. Registreringsfylke Principal figures for contract construction, by industry group. All establishments exclusive one-man establishments. County of registration

Fylke/næringsgruppe <sup>1</sup>	Bedrifter	Sysse- satte	Bruttopro- duksjons- verdi	Bear- beidings- verdi	Lønns- kostnader	Brutto- inves- tering <sup>2</sup>
			Mill. kroner			
HORDALAND .....	1480	11718	7321.7	2741.4	2217.1	229.0
5011 Oppføring av bygninger .....	688	4331	2585.3	813.5	729.3	18.3
5012 Innrednings- og installasjons- arbeid .....	490	4982	2690.1	1087.8	984.1	39.0
5021 Alminnelig anleggsvirksomhet .....	18	560	546.8	188.9	126.5	6.7
5022 Graving, sprengning o.a. grunn- arbeid .....	281	1468	1034.8	414.7	265.4	10.1
5023 Oljeboring .....	3	377	464.6	236.5	111.9	154.9
SOGN OG FJORDANE .....	417	2487	1318.1	486.7	405.3	23.0
5011 Oppføring av bygninger .....	152	1001	543.6	181.1	160.5	12.6
5012 Innrednings- og installasjons- arbeid .....	120	884	465.1	182.6	155.3	6.0
5021 Alminnelig anleggsvirksomhet .....	4	72	41.6	12.2	11.7	-0.5
5022 Graving, sprengning o.a. grunn- arbeid .....	141	531	267.8	110.8	77.8	4.9
5023 Oljeboring .....	-	-	-	-	-	-
MØRE OG ROMSDAL .....	857	4821	2592.0	927.9	819.5	37.1
5011 Oppføring av bygninger .....	326	1921	1095.5	323.6	313.3	20.7
5012 Innrednings- og installasjons- arbeid .....	308	1830	882.0	360.9	322.0	11.0
5021 Alminnelig anleggsvirksomhet .....	14	296	213.6	62.8	67.8	-3.6
5022 Graving, sprengning o.a. grunn- arbeid .....	209	774	401.0	180.6	116.3	9.1
5023 Oljeboring .....	-	-	-	-	-	-
SØR-TRØNDELAG .....	727	6898	4217.2	1639.2	1340.1	65.2
5011 Oppføring av bygninger .....	337	3024	1856.3	644.7	567.6	29.7
5012 Innrednings- og installasjons- arbeid .....	235	2734	1551.9	648.7	555.3	20.2
5021 Alminnelig anleggsvirksomhet .....	13	104	:	:	:	:
5022 Graving, sprengning o.a. grunn- arbeid .....	140	903	506.6	198.9	157.0	10.4
5023 Oljeboring .....	2	133	:	:	:	:
NORD-TRØNDELAG .....	346	2291	1278.5	481.7	398.8	20.1
5011 Oppføring av bygninger .....	126	967	535.9	188.9	164.8	8.8
5012 Innrednings- og installasjons- arbeid .....	105	879	503.3	188.1	162.9	7.8
5021 Alminnelig anleggsvirksomhet .....	2	16	:	:	:	:
5022 Graving, sprengning o.a. grunn- arbeid .....	112	414	223.0	97.0	65.2	2.0
5023 Oljeboring .....	1	15	:	:	:	:
NORDLAND .....	621	4709	2744.1	998.4	811.4	47.5
5011 Oppføring av bygninger .....	205	1898	1167.0	380.7	334.3	13.2
5012 Innrednings- og installasjons- arbeid .....	226	1647	830.5	332.8	284.7	7.2
5021 Alminnelig anleggsvirksomhet .....	12	196	168.6	58.8	42.9	8.0
5022 Graving, sprengning o.a. grunn- arbeid .....	178	969	578.0	226.1	149.5	19.1
5023 Oljeboring .....	-	-	-	-	-	-

<sup>2</sup> Se note 2, side 36.

<sup>1</sup> For English translation of industry groups, see annex 1. <sup>2</sup> See note 2, page 36.

Tabell 18 (forts.). Hovedtall for private bygge- og anleggsbedrifter, etter næringsgruppe. Alle bedrifter unntatt enmannsbedrifter. Registreringsfylke Principal figures for contract construction, by industry group. All establishments exclusive one-man establishments. County of registration

Fylke/næringsgruppe <sup>1</sup>	Bedrifter	Syssel- satte	Bruttopro- duksjons- verdi	Bear- beidings- verdi	Lønns- kostnader	Brutto- inves- tering <sup>2</sup>
TROMS .....	448	3727	2233.0	929.3	651.8	41.6
5011 Oppføring av bygninger .....	155	1513	815.0	292.3	254.8	7.6
5012 Innrednings- og installasjons- arbeid .....	158	1280	647.7	248.9	220.6	6.2
5021 Alminnelig anleggsvirksomhet .....	8	117	:	:	:	:
5022 Graving, sprengning o.a. grunn- arbeid .....	126	646	352.2	134.7	97.1	19.4
5023 Oljeboring .....	1	171	:	:	:	:
FINNMARK .....	244	1219	711.7	247.8	178.6	3.8
5011 Oppføring av bygninger .....	70	435	271.4	67.3	62.5	2.6
5012 Innrednings- og installasjons- arbeid .....	90	424	219.6	85.1	61.6	0.4
5021 Alminnelig anleggsvirksomhet .....	6	42	20.5	6.4	8.4	1.0
5022 Graving, sprengning o.a. grunn- arbeid .....	78	318	200.3	88.9	46.1	-0.2
5023 Oljeboring .....	-	-	-	-	-	-

<sup>2</sup> Se note 2, side 36.

<sup>1</sup> For English translation of industry groups, see annex 1. <sup>2</sup> See note 2, page 36.



Tabell 19. Antall maskiner i bygge- og anleggsvirksomhet. 31. desember 1989. Store bedrifter unntatt enmannsbedrifter

Næringsundergruppe	Grave- maskiner Steam shovels	Traktor- gravere Tractor shovels	Laste- maskiner Loading machines	Bull- dosere Bull- dozers	Dumpere Dump trucks	Borerigger Mechanised drill rigs
I alt (A+B+C) .....	1938	648	1609	358	590	497
A. Bygge- og anleggsbedrifter .....	1717	303	986	299	529	383
5011 Oppføring av bygninger .....	331	90	271	45	76	68
5021 Alminnelig anleggsvirksomhet .....	270	53	237	59	96	118
5022 Graving, sprengning o.a. grunnarbeid	1116	160	478	195	357	197
B. Statens bygge- og anleggsvirksomhet i egen regi .....	96	79	383	45	42	88
C. Kommunenes bygge- og anleggs- virksomhet i egen regi .....	125	266	240	14	19	26

Tabell 20. Antall maskiner i private bygge- og anleggsbedrifter i næringsgruppene 5011, 5021, 5022, etter maskintype. 31. desember 1989. Store bedrifter unntatt enmannsbedrifter. Registreringsfylke

	Grave- maskiner Steam shovels	Traktor- gravere Tractor shovels	Laste- maskiner Loading machines	Bull- dosere Bull- dozers	Dumpere Dump trucks	Borerigger Mechanised drill rigs
I alt .....	1717	303	986	299	529	383
Østfold .....	136	30	42	10	22	18
Akershus .....	131	23	87	30	53	47
Oslo .....	106	47	194	39	48	64
Hedmark .....	82	15	33	21	36	9
Oppland .....	103	12	44	16	25	22
Buskerud .....	120	25	56	31	59	21
Vestfold .....	83	24	25	8	20	15
Telemark .....	100	12	45	28	27	9
Aust-Agder .....	28	2	12	4	8	5
Vest-Agder .....	88	4	40	6	32	26
Rogaland .....	107	17	44	6	35	16
Hordaland .....	147	28	48	19	34	26
Sogn og Fjordane .....	38	3	24	2	13	14
Møre og Romsdal .....	91	4	28	9	26	14
Sør-Trøndelag .....	116	32	80	31	23	25
Nord-Trøndelag .....	33	3	37	6	13	4
Nordland .....	95	11	74	12	18	18
Troms .....	99	10	60	19	24	27
Finnmark .....	14	1	13	2	13	3

Number of machines in construction work. 31 December 1989. Large establishments exclusive one-man establishments

Komp- ressorer Comp- ressors	Lastebiler Trucks	Vare- og person- biler Delivery trucks and passenger cars	Traktorer Tractors	Kraner Cranes	Spes. mask. for nyanl. og vedl. av veg Special machi- nes for new constructions and main- tenance of roads	Maskiner for prod. og lagring Machines for pro- duction and storing	Andre maskiner Other machines	Industry sub- group <sup>1</sup>
2680	4491	15303	2492	1814	3225	2716	38625	Total (A+B+C)
1587	2040	5993	1013	1578	1176	959	12411	A.
715	964	3563	448	1224	72	230	2534	5011
527	329	1124	248	191	470	574	9165	5021
345	747	1306	317	163	634	155	712	5022
594	1429	7110	667	138	300	1667	24631	B.
499	1022	2200	812	98	1749	90	1583	C.

<sup>1</sup> For English translation of industry sub-groups, see annex 1.

Number of machines in private construction establishments in industry sub-groups 5011, 5021, 5022, by type of machine. 31 December 1989. Large establishments exclusive one-man establishments. County of registration

Komp- ressorer Comp- ressors	Lastebiler Trucks	Vare- og person- biler Delivery trucks and passenger cars	Traktorer Tractors	Kraner Cranes	Spes. mask. for nyanl. og vedl. av veg Special machi- nes for new constructions and main- tenance of roads	Maskiner for prod. og lagring Machines for pro- duction and storing	Andre maskiner Other machines	Total
1587	2040	5993	1013	1578	1176	959	12411	Total
99	113	354	37	78	36	103	140	Østfold
150	183	441	94	74	230	150	278	Akershus
357	176	1144	187	331	189	317	8124	Oslo
37	73	172	46	56	33	29	67	Hedmark
50	112	199	64	79	35	21	80	Oppland
74	146	474	49	52	37	25	93	Buskerud
32	80	434	38	45	10	4	52	Vestfold
40	76	232	41	63	47	18	86	Telemark
8	28	62	11	12	30	10	18	Aust-Agder
75	122	218	42	78	18	20	77	Vest-Agder
93	144	511	66	111	178	66	957	Rogaland
170	151	549	76	143	42	51	1461	Hordaland
30	57	102	37	41	12	13	660	Sogn og Fjordane
58	81	267	72	99	21	11	42	Møre og Romsdal
137	156	302	65	115	24	22	111	Sør-Trøndelag
30	64	94	20	37	8	3	25	Nord-Trøndelag
78	154	236	46	84	151	56	80	Nordland
56	93	150	16	56	75	28	39	Troms
13	31	52	6	24	-	12	21	Finnmark

Tabell 21. Verdi av kapitalutstyret. Næringsgruppe (ekskl. oljeboring). 31. desember 1989.  
Små og store bedrifter unntatt enmannsbedrifter. Mill. kr Value of capital equipment.  
Industry group (excl. oil well drilling). 31 December 1989. Small and large establish-  
ments exclusive one-man establishments. Million kroner

Næringsgruppe Industry group <sup>1</sup>	Kapitalverdi Capital value			Brannforsikringsverdi av bygninger og inventar Fire insurance on buildings and fixtures			Nyverdi av maskiner, verktøy og redskap Replacement value on machinery, implement and tools		
	I alt Total	Små bedrif- ter <sup>2</sup>	Store bedrif- ter <sup>3</sup>	I alt	Små bedrif- ter <sup>2</sup>	Store bedrif- ter <sup>3</sup>	I alt	Små bedrif- ter <sup>2</sup>	Store bedrif- ter <sup>3</sup>
		Small estab- lish- ments <sup>2</sup>	Large estab- lish- ments <sup>3</sup>		Small estab- lish- ments <sup>2</sup>	Large estab- lish- ments <sup>3</sup>		Small estab- lish- ments <sup>2</sup>	Large estab- lish- ments <sup>3</sup>
5. Bygge- og anleggs- bedrifter .....	23931.5	8868.9	15062.6	9078.1	3345.3	5732.8	14853.4	5523.7	9329.8
501 Byggevirkosomhet .....	13191.4	4571.3	8620.1	7254.5	2585.3	4669.1	5936.9	1985.9	3951.0
5011 Oppføring av bygninger .....	7579.8	2390.4	5189.3	3544.7	1117.4	2427.3	4035.1	1273.1	2762.0
5012 Innrednings- og installasjonsarbeid	5611.5	2180.8	3430.7	3709.8	1468.0	2241.8	1901.8	712.8	1188.9
502 Anleggsvirkosomhet ...	10740.2	4297.7	6442.5	1823.6	759.9	1063.7	8916.6	3537.8	5378.8
5021 Alminnelig anleggs- virkosomhet .....	3275.8	246.7	3029.1	523.9	44.4	479.5	2751.9	202.3	2549.6
5022 Graving, sprengning o.a. grunnarbeid ..	7464.4	4050.9	3413.4	1299.7	715.5	584.2	6164.7	3335.4	2829.2

<sup>2</sup> Små bedrifter har 9 eller færre sysselsatte. <sup>3</sup> Store bedrifter har 10 eller flere sysselsatte.  
<sup>1</sup> For English translation of industry groups, see annex 1. <sup>2</sup> Small establishments have 9 or less  
persons engaged. <sup>3</sup> Large establishments have 10 or more persons engaged.

Tabell 22. Enmannsbedrifter. Bedrifter, årsverk og bruttoomsetning, etter næringsgruppe. Registreringsfylke One-man establishments. Establishments, man-years and gross value of production, by industry group. County of registration

	Bedrifter Estab- lishments	Årsverk utført av eiere Man-years performed by owners	Brutto- omset- ning Gross value of production
			Mill. kroner
I ALT TOTAL .....	19536	13681	4783.8
5011 Oppføring av bygninger .....	11790	8291	2456.9
5012 Innrednings- og installasjonsarbeid .....	4133	2980	1271.8
5021 Alminnelig anleggsvirksomhet .....	64	42	18.4
5022 Graving, sprengning o.a. grunnarbeid .....	3549	2368	1036.6
ØSTFOLD .....	1249	953	340.8
5011 Oppføring av bygninger .....	708	551	177.2
5012 Innrednings- og installasjonsarbeid .....	325	244	95.0
5021 Alminnelig anleggsvirksomhet .....	2	1	
5022 Graving, sprengning o.a. grunnarbeid .....	214	157	68.6
AKERSHUS .....	2057	1579	559.4
5011 Oppføring av bygninger .....	1210	917	293.6
5012 Innrednings- og installasjonsarbeid .....	591	461	174.7
5021 Alminnelig anleggsvirksomhet .....	5	4	1.6
5022 Graving, sprengning o.a. grunnarbeid .....	251	197	89.5
OSLO .....	1405	1028	410.6
5011 Oppføring av bygninger .....	773	549	221.4
5012 Innrednings- og installasjonsarbeid .....	550	414	159.6
5021 Alminnelig anleggsvirksomhet .....	1	-	
5022 Graving, sprengning o.a. grunnarbeid .....	81	65	29.5
HEDMARK .....	1194	832	252.6
5011 Oppføring av bygninger .....	812	558	131.3
5012 Innrednings- og installasjonsarbeid .....	181	132	61.2
5021 Alminnelig anleggsvirksomhet .....	1	1	
5022 Graving, sprengning o.a. grunnarbeid .....	200	141	60.0
OPPLAND .....	1246	872	256.1
5011 Oppføring av bygninger .....	826	580	134.2
5012 Innrednings- og installasjonsarbeid .....	168	120	47.5
5021 Alminnelig anleggsvirksomhet .....	1	1	
5022 Graving, sprengning o.a. grunnarbeid .....	251	171	74.5
BUSKERUD .....	1276	922	337.2
5011 Oppføring av bygninger .....	768	555	169.9
5012 Innrednings- og installasjonsarbeid .....	278	212	94.0
5021 Alminnelig anleggsvirksomhet .....	-	-	-
5022 Graving, sprengning o.a. grunnarbeid .....	230	155	73.2
VESTFOLD .....	929	686	263.6
5011 Oppføring av bygninger .....	538	416	145.7
5012 Innrednings- og installasjonsarbeid .....	214	149	65.8
5021 Alminnelig anleggsvirksomhet .....	2	1	
5022 Graving, sprengning o.a. grunnarbeid .....	175	120	52.1

Tabell 22 (forts.). Enmannsbedrifter. Bedrifter, årsverk og bruttoomsetning, etter næringsgruppe. Registreringsfylke One-man establishments. Establishments, man-years and gross value of production, by industry group. County of registration

	Bedrifter	Årsverk utført av eiere	Brutto-omsetning   Mill. kroner
TELEMARK .....	831	533	194.7
5011 Oppføring av bygninger .....	455	292	86.8
5012 Innrednings- og installasjonsarbeid .....	171	113	55.6
5021 Alminnelig anleggsvirksomhet .....	4	4	1.4
5022 Graving, sprengning o.a. grunnarbeid .....	201	124	50.9
AUST-AGDER .....	552	373	139.4
5011 Oppføring av bygninger .....	334	231	77.1
5012 Innrednings- og installasjonsarbeid .....	105	69	32.5
5021 Alminnelig anleggsvirksomhet .....	2	2	
5022 Graving, sprengning o.a. grunnarbeid .....	111	71	29.8
VEST-AGDER .....	582	390	169.8
5011 Oppføring av bygninger .....	338	235	90.0
5012 Innrednings- og installasjonsarbeid .....	132	89	43.8
5021 Alminnelig anleggsvirksomhet .....	3	3	1.9
5022 Graving, sprengning o.a. grunnarbeid .....	109	63	34.1
ROGALAND .....	1370	953	339.5
5011 Oppføring av bygninger .....	844	605	183.7
5012 Innrednings- og installasjonsarbeid .....	240	167	66.0
5021 Alminnelig anleggsvirksomhet .....	4	2	0.6
5022 Graving, sprengning o.a. grunnarbeid .....	282	179	89.1
HORDALAND .....	1803	1282	449.2
5011 Oppføring av bygninger .....	1125	815	245.3
5012 Innrednings- og installasjonsarbeid .....	300	205	93.1
5021 Alminnelig anleggsvirksomhet .....	14	4	2.5
5022 Graving, sprengning o.a. grunnarbeid .....	364	258	108.2
SOGN OG FJORDANE .....	762	518	161.4
5011 Oppføring av bygninger .....	492	343	81.6
5012 Innrednings- og installasjonsarbeid .....	121	82	42.3
5021 Alminnelig anleggsvirksomhet .....	5	4	1.2
5022 Graving, sprengning o.a. grunnarbeid .....	144	89	36.3
MØRE OG ROMSDAL .....	1253	866	261.2
5011 Oppføring av bygninger .....	782	548	135.9
5012 Innrednings- og installasjonsarbeid .....	218	145	52.7
5021 Alminnelig anleggsvirksomhet .....	10	6	2.2
5022 Graving, sprengning o.a. grunnarbeid .....	243	167	70.4
SØR-TRØNDELAG .....	750	538	190.2
5011 Oppføring av bygninger .....	444	306	89.5
5012 Innrednings- og installasjonsarbeid .....	179	144	70.0
5021 Alminnelig anleggsvirksomhet .....	-	-	-
5022 Graving, sprengning o.a. grunnarbeid .....	127	88	30.7

Tabell 22 (forts.). Enmannsbedrifter. Bedrifter, årsverk og bruttoomsetning, etter næringsgruppe. Registreringsfylke One-man establishments. Establishments, man-years and gross value of production, by industry group. County of registration

	Bedrifter	Årsverk utført av eiere	Bruttoomsetning   Mill.kroner
NORD-TRØNDELAG .....	453	284	96.9
5011 Oppføring av bygninger .....	243	144	37.3
5012 Innrednings- og installasjonsarbeid .....	68	55	24.6
5021 Alminnelig anleggsvirksomhet .....	1	1	
5022 Graving, sprengning o.a. grunnarbeid .....	141	84	35.0
NORDLAND .....	897	538	179.7
5011 Oppføring av bygninger .....	545	322	77.9
5012 Innrednings- og installasjonsarbeid .....	129	80	44.6
5021 Alminnelig anleggsvirksomhet .....	5	4	2.4
5022 Graving, sprengning o.a. grunnarbeid .....	218	132	54.8
TROMS .....	678	396	127.1
5011 Oppføring av bygninger .....	425	248	59.6
5012 Innrednings- og installasjonsarbeid .....	109	73	33.6
5021 Alminnelig anleggsvirksomhet .....	3	3	0.9
5022 Graving, sprengning o.a. grunnarbeid .....	141	72	33.0
FINNMARK .....	248	138	54.4
5011 Oppføring av bygninger .....	128	76	18.8
5012 Innrednings- og installasjonsarbeid .....	53	26	15.0
5021 Alminnelig anleggsvirksomhet .....	1	1	
5022 Graving, sprengning o.a. grunnarbeid .....	66	35	20.6

NÆRINGSGRUPPENE PÅ ENGELSK  
CLASSIFICATION OF INDUSTRY GROUPS IN ENGLISH

- A. Contract construction
  - 501 Building construction
    - 5011 Erection of buildings
    - 5012 Installation work etc.
      - 50121 Sheet metal work
      - 50122 Plumbing
      - 50123 Electric installation work
      - 50124 Painting and paperhanging
      - 50125 Glazing
      - 50129 Other building work
  - 502 Construction other than building construction
    - 5021 General construction other than building construction
    - 5022 Excavating, blasting and other foundation work
    - 5023 Oil well drilling
- B. Own-account construction by Central government
- C. Own-account construction by municipalities
- D. Construction work performed by the Public Roads Administration for the counties

Statistisk sentralbyrå  
Kontor for byggestatistikk  
Postuttak  
2201 Kongsvinger  
Tlf. (066) 85 000

**BYGGE- OG ANLEGGSTATISTIKK 1989**  
Hovedbyggefagene og anleggsvirksomhet

**Undergitt taushetsplikt**

Frist for innsending  
20. april 1990

Foretak som i SSBs register er delt opp i flere bedrifter, må på dette skjemaet ikke ta med den virksomhet som drives av andre avdelinger innen foretaket (f.eks. verksted, butikk) som det skal gis særskilt oppgave for til industristatistikk eller annen bedriftsstatistikk. Les nøye gjennom rettleiingen for utfylling av skjemaet. Av hensyn til en samordnet bearbeiding av ulike skjematyper, er postene på dette skjemaet ikke alltid nummerert fortløpende.

50110

50210

50220

Bedriftens navn		Postadresse	
Beliggenhet:		Kommune	Gate/vei
Er bedriften (sett kryss):	<input type="checkbox"/> I vanlig drift	<input type="checkbox"/> Midlertidig ute av drift	<input type="checkbox"/> Opphørt, dato:
<input type="checkbox"/> Under oppbygging	<input type="checkbox"/> Registrert bare for å beskytte firmanavn, varemerke e.l.	<input type="checkbox"/> Solgt, overdratt til andre (se nedenfor)	
Bedriften er solgt/overdratt til (navn, adresse og dato for endring):			
Oppgi virksomhetens art:			

### Rettleiing

#### GENERELLE MERKNADER

Opgavene innhentes med hjemmel i lov av 16. juni 1989 nr. 54 om offisiell statistikk og Statistisk sentralbyrå (statistikkloven), kgl.res. av 16. juni 1989 og forskrift fastsatt av Finansdepartementet. Alle bedrifter som får tilsendt skjema, har derfor plikt til å sende inn oppgaver. Dersom De mener at De ikke har plikt eller lovlig adgang til å gi oppgaver, kan De klage over pålegget innen 3 dager. Klageretten gjelder ikke spørsmålet om oppgaveplikten er rimelig eller nødvendig. Oppgavene fra den enkelte bedrift er undergitt taushetsplikt. De vil bli nyttet bare til å utarbeide statistikk og vil bli oppbevart og eventuelt tilintetgjort på en betryggende måte. De vil ikke under noen omstendighet bli tilgjengelige for utenforstående, heller ikke for andre offentlige institusjoner.

Bedrifter som bare har vært i drift en del av året, må gi oppgave for den tid de var i drift. Bedrifter som har vært ute av drift hele året, må være vennlig å gi melding om dette.

Bortsett fra de tilfeller da foretaket på grunn av virksomhetens art er delt opp i flere bedrifter i SSBs register, skal oppgaven omfatte foretakets samlede virksomhet, unntatt eventuell virksomhet i utlandet. Foretak som er delt opp i flere bedrifter, vil få tilsendt særskilt skjema for hver bedrift, og av navneslippen på skjemaet vil det framgå hvilken del av foretaket det enkelte skjema skal fylles ut for.

#### DE ENKELTE SPØRSMÅL PÅ SKJEMAET

##### 1. Sysselsetting

Ta med alle som arbeider i bedriften, også deltidsansatte og midlertidig fraværende på grunn av sykdom, ferie, arbeidskonflikt o.l. Ta ikke med fraværende på grunn av militærtjeneste.

1.01. Medeiere i aksje- og andelsselskap som arbeider i bedriften skal ikke være med her, men under pkt. 1.02 eller 1.04. Det samme gjelder familiemedlemmer til eiere av enkeltmannsfirmas eller ansvarlig selskap når de har fast avtalt lønn.

1.02. Ta med ansatte bedriftsledere (direktører, disponenter), ansatte styremedlemmer etc., tekniske funksjonærer, kontorfunksjonærer, salgsfunksjonærer og arbeidsledere, unntatt arbeidende formenn. Selgere, revisorer, regnskapsførere o.l. tas bare med dersom bedriften har forpliktelser overfor disse utover avlønning (dvs. feriepenger, frivillige sosiale ytelser etc.).

1.04. Ta med alle ansatte arbeidere, også arbeidende formenn, transportarbeidere, visergutter og -piker, vaktmestere og vaskehjelp.

1.06. Deltidsansatte vil si personer som på månedsbasis arbeider halvparten eller mindre enn halvparten av det vanlige timetall for ansatte i bedriften.

Hver deltidsansatt regnes som én ansatt. Noen form for omregning skal ikke foretas. Eksempelvis skal to personer som hver arbeider halv dag, regnes som to deltidsansatte, ikke som én heltidsansatt.

##### 2. Lønnskostnader

2.01 – 2.02. Oppgi samlet lønn som alle de ansatte har opptjent i året før fradrag av skatter, trygdepremier, pensjonspremier o.l. Lønnen skal være medregnet støtte fra lavlønsfondet. Ta også med provisjoner til ansatte selgere og reisende, verdi av avtalte naturalytelser og fri trygd, feriepenger, lønn under sykdom, militærtjeneste og annet fravær, tantieme og gratialer.

Ta ikke med overføringer til lavlønsfondet, forskuttet sykelønn, pensjoner, arbeidsgivers bidrag til bedriftspensjonskasse, arbeidsgivers andel av trygdepremier, erstatninger, godtgjorte kost- og reiseutgifter, utgifter til arbeidsklær o.l., honorarer til ikke-ansatte styremedlemmer mv. Godtgjørelse til eiere av enkeltmannsfirmas eller ansvarlig selskap og til familiemedlemmer uten fast lønn tas heller ikke med.

2.04. Ta med løpende pensjonsutbetalinger til avgåtte arbeidere og funksjonærer, innbetalinger til pensjonsfond og pensjonsreguleringsfond, tilskott til pensjonsfond, arbeidsgiverandel av premier til syke- og ulykkesforsikring etablert ved tariff eller arbeidsavtale, stønad ved bedriftsulykker, utgifter til ansattes fritidsvirksomhet mv.

2.06. Ta med arbeidsgiveravgift til folketrygden og netto innbetaling til lavlønsfondet.



1. Syssel- setting (se rett- ledning)	1.01 Eiere av enkeltmannsfirma eller ansvarlig selskap og familiemedlemmer uten fast lønn som daglig arbeider i bedriften (tas ikke med under pkt. 1.02 eller 1.04)						Antall
	1.02 Gjennomsnittlig antall funksjonærer i året						
	1.04 Antall arbeidere ved utgangen av	1.febr.	2.april	3. juni	4.sept	5. nov.	6. SUM Kol. 1-5
	1.06 Av pkt. 1.02 og pkt. 1.04: Deltidsansatte (se rettledning)						
	1.07 Timeverk utført av arbeidere i året						Timeverk
2. Lønns- kostnader	2.01 Lønn opptjent av ansatte funksjonærer						1 000 kr
	2.02 Lønn opptjent av ansatte arbeidere						
	2.04 Andre ytelser til beste for lønnstakerne						
	2.05 Lønn i alt (2.01+2.02+2.04).						
	2.06 Arbeidsgiveravgift til folketrygden						
	2.09 Lønnskostnader i alt (2.05+2.06).						
4. Forbruk av varer og tjenester ekskl. merverdi- avgift	4.01 Materialkostnader						1 000 kr
	4.02 Drivstoff, brensel, el.kraft						
	4.05 Innkjøp av handelsvarer. (Før opp verdien av de varer som er kjøpt inn for å selges videre uten å inngå i bedriftens monterings- eller bygge- og anleggsvirksomhet.)						
	4.07 Betalt til underentreprenører						
	4.08 Utgifter til leie av bygninger og anlegg						
	4.09 Utgifter til leie (inkl. leasing) av maskiner og transpormidler						
	4.10 Andre driftsutgifter (ikke tatt med annet sted) såsom kontorhold, diett- og kostgodtgjørelse, bil-godtgjørelse, regnskapsarbeid, honorarer for arbeid ikke tatt med annet sted. Godtgjørelse til andre bedrifter for reparasjon av bygninger etc. som bedriften eier. Finansutgifter holdes utenfor.						
	4.11 Sum spesifiserte kostnader (punktene 4.01 - 4.10)						
	4.12 Av dette varer og tjenester mottatt fra andre bedrifter i eget foretak						
5. Brutto- omsetning ekskl. merverdi- avgift (se rett- ledning)	5.01.1 Fakturert i året direkte til byggherre (inkl. eventuelle avdragsnotaer og á konto-utbet.)						1 000 kr
	5.01.2 Kostnader påløpt i året på bygge- og anleggsarbeid utført for egen regning. dvs. hvor bedriften er byggherre (for salg, utleie, investering i egen bedrift etc.)						
	5.04 Fakturert til andre byggefirmaer (f.eks. til hovedentreprenører)						
	5.05 Bruttoinntekt av annen næringsvirksomhet som ikke tas med på annet skjema (oppgi hva slag)						
	5.06 Salg av handelsvarer (motpost til pkt. 4.05)						
	5.07 Sum 5.01-5.06						
	5.10 Verdi av reparasjons- og vedlikeholdsarbeid på egne aktiva utført i året med bedriftens egne ansatte						
	5.14.1 Av punkt 5.07 Eksport. Dvs. bruttoinntekt av prosjekter i utlandet						
	5.14.2 Av punkt 5.07 levert til andre bedrifter i eget foretak						
5.90 Produksjonsresultat							

6. Ufakturert verdi av bygg og anlegg under utførelse	6.02 Verdi av utført, men ikke fakturert bygge- og anleggsarbeid. Ta ikke med ufakturert verdi av arbeid som bedriften har utført som underentreprenør	1. Ved begynnelsen av året	2. Ved slutten av året	
		1 000 kr	1 000 kr	
7. Påløpne avgifter til staten (se rettledning)	7.01 Utgående merverdiavgift		1 000 kr	
	7.02 Fradragsberettiget inngående merverdiavgift			
	7.03 Investeringsavgift			
8. Verdi av kapitalutstyret	a. Full brannforsikringsverdi av bygninger og inventar som eies av bedriften. Ta <u>ikke</u> med boliger og bygninger som leies ut til andre		1 000 kr	
	b. Nyverdi (gjenanskaffelsesverdi) av maskiner, verktøy og redskap som eies av bedriften. Ta <u>ikke</u> med personbiler			
	c = a+b Verdi av kapitalutstyr i alt			
9. Investering (anskaffelse, salg og reparasjoner av varige driftsmidler) (se rettledning)		1. Anskaffet i året nye og brukte	2. Solgt i året	3. Reparasjoner på egne aktiva
	9.01 Maskiner, verktøy, redskap og inventar	1 000 kr	1 000 kr	1 000 kr
	9.02 Transportmidler			
	9.07 Bygninger og anlegg			
11. Verdien av bygge- og anleggsvirksomheten fordelt etter prosjekt. (For å unngå dobbelttelling skal en her bare ta med verditalle under 5.01.1 og 5.01.2.) (Se rettledning)	<b>Nybygg, inkl. større ombygningsarbeider</b>		<b>Nyanlegg og større ombygginger av eldre anlegg</b>	
	Boligbygg og fritidshus (inkl. garasjer o.l.)	1 000 kr	11.16 Veier, gater (inkl. bruer)	1 000 kr
	11.01 Ene- og tomannsboliger, rekke- og terrassehus		11.17 Jernbaner, forstadsbaner etc. (inkl. bruer)	
	11.02 Blokker (hus med 10 eller flere leiligheter)		11.18 Havne-, fyr- og moloanlegg (inkl. kaier)	
	11.03 Andre boligbygg		11.19 Vann- og kloakkanlegg	
	11.04 Fritidshus (hytter, sommerhus o.l.)		Kraftanlegg	
	11.06 Landbruksbygg		11.20 Overføringslinjer inkl. sekundærstasjoner, transformatorstasjoner etc.	
	11.07 Kontor- og forretningsbygg		11.21 Damanlegg, tunneler, kraftstasjoner mv.	
	11.08 Skoler og andre undervisningsbygg		11.24 Andre anlegg (flyplasser, idrettsplasser, taubaner, telekomm.anlegg etc.)	
	11.09 Sykehus, pleiehjem og andre bygg for helsestell		<b>Reparasjons- og vedlikeholdsarbeid, inkl. mindre ombygningsarbeider</b>	
	11.10 Industribygg		11.27 På boligbygg	1 000 kr
	11.11 Hoteller og restauranter		11.28 På andre bygg	
	11.12 Andre bygg		11.31 På anlegg	
	12. Fordeling av maskinparken som foretaket eier. (Se rettledning)	Art	Antall	Art
12.01 Gravemaskiner			12.08 Lastebiler	
12.02 Traktorgravere			12.09 Vare- og personbiler	
12.03 Lastemaskiner			12.10 Traktorer	
12.04 Bulldozere			12.11 Kraner (inkl. mobilkraner)	
12.05 Dumpere			12.12 Spesiellmaskiner for nyanlegg og vedlikehold av veg	
12.06 Borerigger			12.13 Maskiner for produksjon og lagring	
12.07 Kompressorer			12.14 Andre maskiner (oppgi hva slag):	

Forespørsler fra SSB kan rettes til:

Navn og telefon

Dato, underskrift

#### 4. Forbruk av varer og tjenester

4.01. Materialkostnader. Kostnader oppgis eksklusive inngående merverdiavgift. Under pkt. 4.01 skal tas med innkjøpsverdien av de materialer bedriften har holdt og som har gått direkte med til arbeidet på de enkelte prosjekter.

4.05. Innkjøp av handelsvarer. Her skal føres opp verdien, **eksklusive inngående merverdiavgift**, av de varer som er kjøpt inn for å selges videre uten noen bearbeiding i bedriften. Føres det ikke særskilt konto for slike innkjøp, må beløpet anslås på grunnlag av verdien av solgte handelsvarer (pkt. 5.06.) og antatt gjennomsnittsavanse.

4.07. Betalt til underentreprenører. Her skal tas med alle beløp **etter fradrag for inngående merverdiavgift**, som i løpet av året er utbetalt til andre bygge- og anleggsforetak for bygge- og anleggsarbeid utført som underentrepriser for oppgavegiveren. Firmaer som på byggeplassen monterer varer de selv har produsert i fabrikk eller på verksted, regnes i denne statistikken ikke som bygge- og anleggsforetak, men som industriforetak. Leveranser fra slike firmaer må derfor ikke tas med her, men under materialkostnader.

#### 5. Bruttoomsetning

Her skal en ta med verdien både av bygge- og anleggsarbeid (inkl. installasjonsvirksomhet) og av annen næringsvirksomhet. **Utgående merverdiavgift på varer og arbeid skal ikke være med** i omsetningsverdien. Renteinntekt, aksjeutbytte, inntekt ved utleie eller salg av eiendommer, gevinst ved salg av brukte investeringsaktiva, lotterigevinst etc. tas heller ikke med.

5.01.1. Her skal tas med alle beløp som bedriften har utfakturert til byggherrer i året. Med byggherrer menes i denne statistikken både eiere av nybygg og nyanlegg under oppførelse og eiere eller brukere av eldre bygg og anlegg som det er utført ombyggings-, reparasjons- eller vedlikeholdsarbeid på. En hovedentreprenør må også ta med verdien av det arbeid som er utført av hans underentreprenører. Sideentreprenører som på byggeplassen administrativt er underlagt en hovedentreprenør, men som fakturerer direkte til byggherren, må ta beløpet med under 5.01.1. Eventuelle avdragsnotaer eller å kontoutbetalinger regnes i denne statistikken som fakturaer.

5.01.2. Denne post omfatter bygge- og anleggsprosjekter hvor bedriften står som byggherre og som den enten skal nytte i egen produksjonsvirksomhet eller som er produsert, for salg eller utleie når prosjektet er ferdig. Prosjekter til eget bruk eller til utleie verdsettes etter selvkost, prosjekter for salg etter antatt eller realisert omsetningsverdi.

5.04. Bedrifter som arbeider som underentreprenører under hoved- (general-, total-) entreprenører, skal her føre opp de beløp som er fakturert i året til hovedentreprenører.

5.05. Ta med bruttoomsetning (bruttoinntekt) av næringsvirksomhet **ikke tatt med annet sted** (på dette eller på et annet skjema), f.eks. salg av varer produsert i bedriften, godtgjørelse for reparasjons- og monteringsarbeid utført for kunder og som ikke kan anses som bygge- og anleggsarbeid, utleie av maskiner osv. Ta ikke med renter og dividender, patent- og lisensinntekter, aksjeutbytte o.l. finansinntekter.

5.06. Under salg av handelsvarer tas med innkjøpte varer som blir solgt uten å inngå som materiale i foretakets bygge- og anleggsvirksomhet. Er omsetningen av handelsvarer så stor at den er skilt ut som egen varehandelsbedrift i SSBs register, skal sysselsetting, omsetning mv. ikke tas med på dette skjema, men på det skjema som foretaket har fått tilsendt for varehandelsbedriften. Salg av varer som blir produsert på eget verksted, sagbruk o.l., som foretaket ikke har fått beskjed om å fylle ut særskilt industristatistikkskjema for, tas ikke med under salg av handelsvarer, men under annen næringsvirksomhet.

#### 6. Ufakturert verdi av bygg og anlegg

Hovedentreprenører skal også ta med ufakturert verdi av arbeid utført av underentreprenører.

For å unngå dobbelttelling, skal underentreprenører ikke ta med ufakturert verdi av utført arbeid.

#### 7. Avgifter

Foretak som fyller ut skjema for to eller flere bedrifter (avdelinger) kan oppgi merverdiavgift for hele foretaket under ett på skjemaet for en av bedriftene, fortrinnsvis hovedbedriftens skjema. Investeringsavgift og andre avgifter må fordeles på de enkelte bedrifter.

For merverdi- og investeringsavgift oppgis avgiftene for de 6 terminene i 1989, hvorav 1. termin har oppgavefrist 20. april 1989 og 6. termin 20. februar 1990.

#### 9. Investering

Som investering regnes anskaffelse av fast kapital – herunder administrasjonsbygg, lagerbygg, arbeidsbrakker o.l. oppført til eget bruk – som normalt ikke slites ut i løpet av et år. Ta med alle anskaffelser av fast kapital, både ny og brukt, selv om anskaffelsen ikke er betalt i året eller aktivert i årets regnskap. For å få et riktig uttrykk for totalinvesteringen i bransjen, må en foruten anskaffelse også ha oppgaver over eventuelle salg av brukte anleggsmaskiner, biler mv.

Salg oppgis **eksklusive utgående merverdiavgift**.

Maskiner og transportmidler regnes som anskaffet i det året de er mottatt og som solgt i det året de er levert. For bygninger som oppføres til eget bruk, tas med verdien av det arbeid som er utført i året.

I rubrikken for reparasjoner av egne aktiva skal tas med alt reparasjonsarbeid og vedlikeholdsarbeid utover daglig stell og pass. Beløpet skal enten føres på kode 5.10 eller kode 4.10.

#### 11. Prosjektgruppe

På samme måte som under pkt. 5 skal tallene oppgis **eksklusive utgående merverdiavgift**.

Under de enkelte prosjektgrupper skal tas med alt arbeid som har direkte tilknytning til prosjektet, fra planleggings- og prosjekterings-, sprengnings- og gravingsarbeid til finpussing, planering og oppryddingsarbeid.

Ved utbygging av større boligfelt, store industrianlegg o.l. må felles anlegg for veier, vann og kloakk, kabler mv. føres under anlegg, mens den del av grunnarbeidet som har direkte tilknytning til de enkelte bygg, føres på de ulike byggkategorier. Om nødvendig kan fordelingen på bygg og anlegg i slike tilfeller foretas etter beste skjønn.

11.01. Under boligbygg skal foruten rene boligbygg også tas med kombinerte bygg hvor minst 50 prosent av byggets brutto golvflate er bestemt til boligformål. I denne gruppen tas også med garasjer, uthus og andre mindre hus som nyttes i direkte tilknytning til boliger, uten hensyn til om disse husene bygges samtidig med hovedhuset eller som særskilt entrepris.

11.06. Som landbruksbygg skal tas med driftsbygninger i jordbruk, hagebruk, og garten.

11.07. I gruppen kontor- og forretningsbygg skal tas med kontor-, administrasjons- og butikbygg av alle slag. Ekspedisjonsbygg og terminaler, garasjebygg og andre samferdselsbygg som rutebilstasjoner, jernbanestasjoner mv. tas også med her.

11.08. Omfatter skolebygg av alle slag, universitetsbygg, biblioteker og museer.

11.09. Her skal bl.a. også tas med gamle hjem, barnehjem, barnehager, feriekolonier, husvillherberger og alkoholikerhjem.

11.10. Omfatter fabrikkbygg, verkstedbygg, siloer (ikke landbruksiloer) o.l.

11.11. Omfatter hoteller, restauranter, kaféer etc.

11.12. Omfatter bl.a. bygg for skogbruk, fiske og fangst, kraft- og vannforsyning som ikke kommer inn under pkt. 11.07., kirker, samfunnshus, idrettsbygg, off. bad, teatre, kinoer osv. Spesifiser **hva slags bygg** som er tatt med her.

#### 12. Maskinparken

Ta bare med maskiner og transportmidler som foretaket eier pr. 31. desember i oppgaveåret.

12.12. Som spesialmaskiner for nyanlegg og vedlikehold av veg regnes bl.a. vegghevler (med og uten motor), asfaltutleggere, merke-maskiner, feiemaskiner, veggvalser, snøfresere, sand- og saltspredere og snøploger.

12.13. Omfatter matere, knuseverk, siktere, transportører, betonglommer, asfalt- og oljegrusverk, betongblandere etc.

12.14. Her tas med tilhengere, borvogner, el. aggregater, heiser mv. Spesifiser hva slags maskiner eller transportmidler som er tatt med her. Vennligst fortsett oppgaven på særskilt ark dersom det er nødvendig.

Statistisk sentralbyrå  
Kontor for byggestatistikk  
Posttuttak  
2201 Kongsvinger  
Tlf. (066) \*85 000

Udergitt taushetsplikt

Frist for innsending  
20. april 1990

## BYGGE- OG ANLEGGSTATISTIKK 1989

### Elektroinstallatører

Foretak som i SSBs register er delt opp i flere bedrifter, må på dette skjemaet ikke ta med den virksomhet som drives av andre avdelinger innen foretaket (f.eks. verksted, elektrisitetsverk, butikk) som det skal gis særskilt oppgave for til industristatistikk, elektrisitetsstatistikk eller annen bedriftsstatistikk. Les nøye gjennom rettledningen for utfylling av skjemaet. Av hensyn til en samordnet bearbeiding av ulike skjematyper, er postene på dette skjemaet ikke alltid nummerert fortløpende.

50123

Bedriftens navn		Postadresse	
Beliggenhet:		Kommune	Gate/vei
Er bedriften (sett kryss):	<input type="checkbox"/> I vanlig drift	<input type="checkbox"/> Midlertidig ute av drift	<input type="checkbox"/> Opphørt, dato:
<input type="checkbox"/> Under oppbygging	<input type="checkbox"/> Registrert bare for å beskytte firmanavn, varemerke e.l.	<input type="checkbox"/> Solgt, overdratt til andre (se nedenfor)	
Bedriften er solgt/overdratt til (navn, adresse og <u>dato</u> for endring):			
Oppgi virksomhetens art:			

### Rettledning

#### GENERELLE MERKNADER

Opgavene innhentes med hjemmel i lov av 16. juni 1989 nr. 54 om offisiell statistikk og Statistisk sentralbyrå (statistikkloven), kgl.res. av 16. juni 1989 og forskrift fastsatt av Finansdepartementet. Alle bedrifter som får tilsendt skjema, har derfor plikt til å sende inn oppgaver. Dersom De mener at De ikke har plikt eller lovlig adgang til å gi oppgaver, kan De klage over pålegget innen 3 dager. Klageretten gjelder ikke spørsmålet om oppgaveplikten er rimelig eller nødvendig. Oppgavene fra den enkelte bedrift er undergitt taushetsplikt. De vil bli nyttet bare til å utarbeide statistikk og vil bli oppbevart og eventuelt tilintetgjort på en betryggende måte. De vil ikke under noen omstendighet bli tilgjengelige for utenforstående, heller ikke for andre offentlige institusjoner.

Bedrifter som bare har vært i drift en del av året, må gi oppgave for den tid de var i drift. Bedrifter som har vært ute av drift hele året, må være vennlig å gi melding om dette.

Bortsett fra de tilfeller da foretaket på grunn av virksomhetens art er delt opp i flere bedrifter i SSBs register, skal oppgaven omfatte foretakets samlede virksomhet, unntatt eventuell virksomhet i utlandet. Foretak som er delt opp i flere bedrifter, vil få tilsendt særskilt skjema for hver bedrift, og av navneslippen på skjemaet vil det framgå hvilken del av foretaket det enkelte skjema skal fylles ut for.

#### DE ENKELTE SPØRSMÅL PÅ SKJEMAET

##### 1. Sysselsetting

Ta med alle som arbeider i bedriften, også deltidsansatte og midlertidig fraværende på grunn av sykdom, ferie, arbeidskonflikt o.l. Ta ikke med fraværende på grunn av militærtjeneste.

1.01. Medeiere i aksje- og andelsselskap som arbeider i bedriften skal ikke være med her, men under pkt. 1.02 eller 1.04. Det samme gjelder familiemedlemmer til eiere av enkeltmannsfirma eller ansvarlig selskap når de har fast avtalt lønn.

1.02. Ta med ansatte bedriftsledere (direktører, disponenter), ansatte styremedlemmer etc., tekniske funksjonærer, kontorfunksjonærer, salgfunksjonærer og arbeidsledere, unntatt arbeidende formenn. Selgere, revisorer, regnskapsførere o.l. tas bare med dersom bedriften har forpliktelser overfor disse utover avlønning (dvs. feriepenger, frivillige sosiale ytelser etc.).

1.04. Ta med alle ansatte arbeidere, også arbeidende formenn, transportarbeidere, visergutter og -piker, vaktmestere og vaskehjelp.

1.06. Deltidsansatte vil si personer som på månedsbasis arbeider halvparten eller mindre enn halvparten av det vanlige timetall for ansatte i bedriften.

Hver deltidsansatt regnes som én ansatt. Noen form for omregning skal ikke foretas. Eksempelvis skal to personer som hver arbeider halv dag, regnes som to deltidsansatte, ikke som én heltidsansatt.

##### 2. Lønnskostnader

2.01 – 2.02. Oppgi samlet lønn som alle de ansatte har opptjent i året før fradrag av skatter, trygdepemier, pensjonspremier o.l. Lønnen skal være medregnet støtte fra lavlønsfondet. Ta også med provisjoner til ansatte selgere og reisende, verdi av avtalte naturalytelser og fri trygd, feriepenger, lønn under sykdom, militærtjeneste og annet fravær, tantieme og gratialer.

Ta ikke med overføringer til lavlønsfondet, forskuttet sykelønn, pensjoner, arbeidsgivers bidrag til bedriftspensjonskasse, arbeidsgivers andel av trygdepemier, erstatninger, godtgjorte kost- og reiseutgifter, utgifter til arbeidsklær o.l., honorarer til ikke-ansatte styremedlemmer mv. Godtgjørelse til eiere av enkeltmannsfirma eller ansvarlig selskap og til familiemedlemmer uten fast lønn tas heller ikke med.

2.04. Ta med løpende pensjonsutbetalinger til avgåtte arbeidere og funksjonærer, innbetalinger til pensjonsfond og pensjonsreguleringsfond, tilskott til pensjonsfond, arbeidsgiverandel av premier til syke- og ulykkesforsikring etablert ved tariff eller arbeidsavtale, stønad ved bedriftsulykker, utgifter til ansattes fritidsvirksomhet mv.

2.06. Ta med arbeidsgiveravgift til folketrygden og netto innbetaling til lavlønsfondet.

Virksomhetens art: Arbeid utført i året med egne ansatte	a. Elektrisk installasjon	(Sett kryss)
	b. Salg av handelsvarer, dvs. videresalg (f. eks. butikksalg) av innkjøpte varer som ikke inngår som del i bedriftens installasjonsvirksomhet	
	c. Reparasjoner på eget verksted	
	d. Annet (oppgi hva slag)	
	e. Har bedriften drevet virksomhet i året som (sett kryss): <input type="checkbox"/> Hovedentreprenør <input type="checkbox"/> Sideentreprenør <input type="checkbox"/> Underentreprenør	

1. Sysselsetting (se rettledning)	1.01. Eiere av enkeltmannsfirma eller ansvarlig selskap og familiemedlemmer uten fast lønn som daglig arbeider i bedriften (tas ikke med under pkt. 1.02. eller 1.04.)						Antall
	1.02. Gjennomsnittlig antall funksjonærer i året						
	1.04. Antall arbeidere ved utgangen av:						6. SUM Kol. 1-5
	1. Febr.	2. April	3. Juni	4. Sept.	5. Nov.		
	1.06. Av pkt. 1.02. og pkt. 1.04.: Deltidsansatte (se rettledning)						
	1.07. Timeverk utført av arbeidere i året						Timeverk
	2. Lønnskostnader	2.01. Lønn opptjent av ansatte funksjonærer					
2.02. Lønn opptjent av ansatte arbeidere							
2.04. Andre ytelser til beste for lønnstakerne							
2.05. Lønn i alt (2.01+2.02+2.04)							
2.06. Arbeidsgiveravgift til folketrygden							
2.09. Lønnskostnader i alt (2.05+2.06)							
4. Forbruk av varer og tjenester ekskl. merverdiavgift	4.01. Materiaikostnader						1 000 kr
	4.02. Drivstoff, brensel, el. kraft						
	4.05. Innkjøp av handelsvarer. (Før opp verdien av de varer som er kjøpt inn for å selges videre uten å inngå i bedriftens monterings- eller bygge- og anleggsvirksomhet)						
	4.07. Betalt til underentreprenører						
	4.08. Utgifter til leie av bygninger og anlegg						
	4.09. Utgifter til leie (inkl. leasing) av maskiner og transportmidler						
	4.10. Andre driftsutgifter (ikke tatt med annet sted) såsom kontorhold, diett- og kostgodtgjørelse, bilgodtgjørelse, regnskapsarbeid, honorarer for arbeid ikke tatt med annet sted. Godtgjørelse til andre bedrifter for reparasjon av bygninger etc. som bedriften eier. Finansutgifter holdes utenfor.						
	4.11. Sum spesifiserte kostnader (punktene 4.01 - 4.10)						
	4.12. Av dette varer og tjenester unntatt fra andre bedrifter i eget foretak						
	5. Bruttoomsætning ekskl. merverdiavgift (se rettledning)	5.01. Fakturert i året direkte til byggherre. (Inkl. eventuelle avdragsnotaer og å konto-utbet.) Ta i tillegg her også med antatt verdi av alt arbeid bedriften har utført i året på egne bygg eller anlegg					
5.02. Verdi av reparasjonsarbeid utført på eget verksted for kunder. (Ta ikke med reparasjoner som det er gitt oppgaver over på særskilt industristatistikkskjema.)							
5.03. Fakturert i året for installasjon på skip og oljerigger (inkl. evt. avdragsnotaer og å konto-utbet.)							

5. Brutto-omsetning ekskl. merverdiavgift forts. (se rettledning)	5.04. Fakturert til andre bygningsfirmaer (f. eks. til hovedentreprenører)			1 000 kr
	5.05. Bruttoinntekt av annen næringsinntekt som ikke tas med på annet skjema (oppgi hva slag)			
	5.06. Salg av handelsvarer (motpost til pkt. 4.05.)			
	5.07 Sum 501–506			
	5.10 Verdi av reparasjons- og vedlikeholdsarbeid på egne aktiva utført i året med bedriftens egne ansatte			
	5.14.1 Av punkt 5.07 Eksport. Dvs. bruttoinntekt av prosjekter i utlandet			
	5.14.2 Av punkt 5.07 levert til andre bedrifter i eget foretak			
	5.90 Produksjonsresultat (5.07 - 4.11 - 2.09)			
	6. Ufakturert verdi av bygg og anlegg under utførelse	6.02. Verdi av utført, men ikke fakturert bygge- og anleggsarbeid. Ta ikke med ufakturert verdi av arbeid som bedriften har utført som underentreprenør	1. Ved begynnelsen av året	2. Ved slutten av året
1 000 kr			1 000 kr	
7. Påløpne avgifter til staten (se rettledning)	7.01. Utgående merverdiavgift			1 000 kr
	7.02. Fradragsberettiget inngående merverdiavgift			
	7.03. Investeringsavgift			
8. Verdi av kapitalutstyret	a. Full brannforsikringsverdi av bygninger og inventar som eies av bedriften. Ta ikke med boliger og bygninger som leies ut til andre			1 000 kr
	b. Nyverdi (gjenanskaffelsesverdi) av maskiner, verktøy og redskap som eies av bedriften. Ta ikke med personbiler			
	c = a+b Verdi av kapitalutstyr i alt			
9. Investering (anskaffelse, salg og reparasjoner av varige driftsmidler) (se rettledning)		1. Anskaffet i året, nye og brukte	2. Solgt i året	3. Reparasjoner på egne aktiva
		1 000 kr	1 000 kr	1 000 kr
	9.01. Maskiner, verktøy, redskap og inventar			
	9.02. Transportmidler			
	9.07. Bygninger og anlegg			
11. Verdien av bygge- og anleggsvirksomheten fordelt etter prosjekt. (For å unngå dobbelttelling skal en her bare ta med det som er ført opp under pkt. 5.01.) (Se rettledning)	<b>På nybygg og nyanlegg, inkl. større ombyggingsarbeid:</b>			
	11.05. Boliger og fritidshus, inkl. garasjer o. a. mindre hus som nyttes i tilknytning til slike hus	1 000 kr	11.11. Hoteller og restauranter	1 000 kr
	11.06. Landbruksbygg		11.12. Andre bygg	
	11.07. Kontor- og forretningsbygg		11.22. Kraftanlegg	
	11.08. Skoler og andre undervisningsbygg		11.23. Telekommunikasjoner	
	11.09. Sykehus, pleiehjem o. a. bygg for helsestell		11.24. Andre anlegg (oppgi hva slag)	
	11.10. Industribygg			
	<b>På eldre bygg eller anlegg:</b>			
	11.27. Boliger	1 000 kr	11.31. Anlegg	1 000 kr
	11.28. Andre bygg			

Forespørsler fra SSB kan rettes til:

#### 4. Forbruk av varer og tjenester

4.01. Materialkostnader. Kostnader oppgis eksklusive inngående merverdiavgift. Under pkt. 4.01 skal tas med innkjøpsverdien av de materialer bedriften har holdt og som har gått direkte med til arbeidet på de enkelte prosjekter.

4.05. Innkjøp av handelsvarer. Her skal føres opp verdien, **eksklusive inngående merverdiavgift**, av de varer som er kjøpt inn for å selges videre uten noen bearbeiding i bedriften. Føres det ikke særskilt konto for slike innkjøp, må beløpet anslås på grunnlag av verdien av solgte handelsvarer (pkt. 5.06.) og antatt gjennomsnittsavanse.

4.07. Betalt til underentreprenører. Her skal tas med alle beløp **etter fradrag for inngående merverdiavgift**, som i løpet av året er utbetalt til andre bygge- og anleggsforetak for bygge- og anleggsarbeid utført som underentrepriser for oppgavegiveren. Firmaer som på byggeplassen monterer varer de selv har produsert i fabrikk eller på verksted, regnes i denne statistikken ikke som bygge- og anleggsforetak, men som industriforetak. Leveranser fra slike firmaer må derfor ikke tas med her, men under materialkostnader.

#### 5. Bruttoomsetning

Her skal en ta med verdien både av bygge- og anleggsarbeid (inkl. installasjonsvirksomhet) og av annen næringsvirksomhet. **Utgående merverdiavgift på varer og arbeid skal ikke være med** i omsetningsverdien. Renteinntekt, aksjeutbytte, inntekt ved utleie eller salg av eiendommer, gevinst ved salg av brukte investeringsaktiva, lotterigevinst etc. tas heller ikke med.

5.01. Her skal tas med alle beløp som bedriften har utfakturert til byggherrer i året. Med byggherrer menes i denne statistikken både eiere av nybygg og nyanlegg under oppførelse og eiere eller brukere av eldre bygg og anlegg som det er utført ombyggings-, reparasjons- eller vedlikeholdsarbeid på. En hovedentreprenør må også ta med verdien av det arbeid som er utført av hans underentreprenører. Sideentreprenører som på byggeplassen administrativt er underlagt en hovedentreprenør, men som fakturerer direkte til byggherren, må ta beløpet med under 5.01. Eventuelle avdragsnotater eller å kontoutbetalinger regnes i denne statistikken som fakturaer.

5.04. Bedrifter som arbeider som underentreprenører under hoved- (general-, total-) entreprenører, skal her føre opp de beløp som er fakturert i året til hovedentreprenører.

5.05. Ta med bruttoomsetning (bruttoinntekt) av næringsvirksomhet **ikke tatt med annet sted** (på dette eller på et annet skjema), f.eks. salg av varer produsert i bedriften, godtgjørelse for reparasjons- og monteringsarbeid utført for kunder og som ikke kan anses som bygge- og anleggsarbeid, utleie av maskiner osv. Ta ikke med renter og dividender, patent- og lisensinntekter, aksjeutbytte o.l. finansinntekter.

5.06. Under salg av handelsvarer tas med innkjøpte varer som blir solgt uten å inngå som materiale i foretakets bygge- og anleggsvirksomhet. Er omsetningen av handelsvarer så stor at den er skilt ut som egen varehandelsbedrift i SSBs register, skal sysselsetting, omsetning mv. ikke tas med på dette skjema, men på det skjema som foretaket har fått tilsendt for varehandelsbedriften. Salg av varer som blir produsert på eget verksted, sagbruk o.l., som foretaket ikke har fått beskjed om å fylle ut særskilt industristatistikkskjema for, tas ikke med under salg av handelsvarer, men under annen næringsvirksomhet.

#### 6. Ufakturert verdi av bygg og anlegg

Hovedentreprenører skal også ta med ufakturert verdi av arbeid utført av underentreprenører.

For å unngå dobbelttelling, skal underentreprenører ikke ta med ufakturert verdi av utført arbeid.

#### 7. Avgifter

**Foretak som fyller ut skjema for to eller flere bedrifter (avdelinger) kan oppgi merverdiavgift for hele foretaket under ett** på skjemaet for en av bedriftene, fortrinnsvis hovedbedriftens skjema. Investeringsavgift og andre avgifter må fordeles på de enkelte bedrifter.

For merverdi- og investeringsavgift oppgis avgiftene for de 6 terminene i 1989, hvorav 1. termin har oppgavefrist 20. april 1989 og 6. termin 20. februar 1990.

#### 9. Investering

Som investering regnes anskaffelse av fast kapital – herunder administrasjonsbygg, lagerbygg, arbeidsbrakker o.l. oppført til eget bruk – som normalt ikke slites ut i løpet av et år. Ta med alle anskaffelser av fast kapital, både ny og brukt, selv om anskaffelsen ikke er betalt i året eller aktivert i årets regnskap. For å få et riktig uttrykk for totalinvesteringen i bransjen, må en foruten anskaffelse også ha oppgaver over eventuelle salg av brukte anleggsmaskiner, biler mv.

Salg oppgis **eksklusive utgående merverdiavgift**.

Maskiner og transportmidler regnes som anskaffet i det året de er mottatt og som solgt i det året de er levert. For bygninger som oppføres til eget bruk, tas med verdien av det arbeid som er utført i året.

I rubrikken for reparasjoner av egne aktiva skal tas med alt reparasjonsarbeid og vedlikeholdsarbeid utover daglig stell og pass. Beløpet skal enten føres på kode 5.10 eller kode 4.10.

#### 11. Prosjektgruppe

På samme måte som under pkt. 5 skal tallene oppgis **eksklusive utgående merverdiavgift**.

Under de enkelte prosjektgrupper skal tas med alt arbeid som har direkte tilknytning til prosjektet, fra planleggings- og prosjekterings-, sprengnings- og gravingsarbeid til finpussing, planering og oppryddingsarbeid.

Ved utbygging av større boligfelt, store industriarealer o.l. må felles anlegg for veier, vann og kloakk, kabler mv. føres under anlegg, mens den del av grunnarbeidet som har direkte tilknytning til de enkelte bygg, føres på de ulike byggkategorier. Om nødvendig kan fordelingen på bygg og anlegg i slike tilfeller foretas etter beste skjønn.

11.05. Under boligbygg skal foruten rene boligbygg også tas med kombinerte bygg hvor minst 50 prosent av byggets brutto golvflate er bestemt til boligformål. I denne gruppen tas også med garasjer, uthus og andre mindre hus som nyttes i direkte tilknytning til boliger, uten hensyn til om disse husene bygges samtidig med hovedhuset eller som særskilt entreprise.

11.06. Som landbruksbygg skal tas med driftsbygninger i jordbruk, hagebruk og gartneri.

11.07. I gruppen kontor- og forretningsbygg skal tas med kontor-, administrasjons- og butikkbygg av alle slag. Ekspedisjonsbygg og terminaler, garasjebygg og andre samferdselsbygg som rutebilstasjoner, jernbanestasjoner mv. tas også med her.

11.08. Omfatter skolebygg av alle slag, universitetsbygg, biblioteker og muséer.

11.09. Her skal bl.a. også tas med gamlehjem, barnehjem, barnehager, feriekolonier, husvilleherberger og alkoholikerhjem.

11.10. Omfatter fabrikkbygg, verkstedbygg, silobygg (ikke landbruksiloer) o.l.

11.11. Omfatter hoteller, restauranter, kaféer etc.

11.12. Omfatter bl.a. bygg for skogbruk, fiske og fangst, kraft- og vannforsyning som ikke kommer inn under pkt. 11.07., kirker, samfunnshus, idrettsbygg, off. bad, teatre, kinoer osv. Spesifiser **hva slags bygg** som er tatt med her.

Statistisk sentralbyrå  
Kontor for byggestatistikk  
Posttuttak  
2201 Kongsvinger  
Tlf. (066) \*85 000

Undergitt taushetsplikt

Frist for innsending  
20. april 1990

## BYGGE- OG ANLEGGSTATISTIKK 1989

### Byggehåndverksfagene

Foretak som i SSBs register er delt opp i flere bedrifter, må på dette skjemaet ikke ta med den virksomhet som drives av andre avdelinger innen foretaket (f.eks. verksted, butikk) som det skal gis særskilt oppgave for til industristatistikk eller annen bedriftsstatistikk. Les nøye gjennom rettleddingen for utfylling av skjemaet. Av hensyn til en samordnet bearbeiding av ulike skjematyper, er postene på dette skjemaet ikke alltid nummerert fortløpende.

50121  
50122  
50124  
50125  
50129

Bedriftens navn		Postadresse	
Beliggenhet:		Kommune	Gate/vei
Er bedriften (sett kryss):	<input type="checkbox"/> I vanlig drift	<input type="checkbox"/> Midlertidig ute av drift	<input type="checkbox"/> Ophørt, dato:
<input type="checkbox"/> Under oppbygging	<input type="checkbox"/> Registrert bare for å beskytte firmanavn, varemerke e.l.	<input type="checkbox"/> Solgt, overdratt til andre (se nedenfor)	
Bedriften er solgt/overdratt til (navn, adresse og dato for endring):			
Oppgi virksomhetens art:			

### Rettledning

#### GENERELLE MERKNADER

Oppgavene innhentes med hjemmel i lov av 16. juni 1989 nr. 54 om offisiell statistikk og Statistisk sentralbyrå (statistikkloven), kgl.res. av 16. juni 1989 og forskrift fastsatt av Finansdepartementet. Alle bedrifter som får tilsendt skjema, har derfor plikt til å sende inn oppgaver. Dersom De mener at De ikke har plikt eller lovlig adgang til å gi oppgaver, kan De klage over pålegget innen 3 dager. Klageretten gjelder ikke spørsmålet om oppgaveplikten er rimelig eller nødvendig. Oppgavene fra den enkelte bedrift er undergitt taushetsplikt. De vil bli nyttbart bare til å utarbeide statistikk og vil bli oppbevart og eventuelt tilintetgjort på en betryggende måte. De vil ikke under noen omstendighet bli tilgjengelige for utenforstående, heller ikke for andre offentlige institusjoner.

Bedrifter som bare har vært i drift en del av året, må gi oppgave for den tid de var i drift. Bedrifter som har vært ute av drift hele året, må være vennlig å gi melding om dette.

Bortsett fra de tilfeller da foretaket på grunn av virksomhetens art er delt opp i flere bedrifter i SSBs register, skal oppgaven omfatte foretakets samlede virksomhet, unntatt eventuell virksomhet i utlandet. Foretak som er delt opp i flere bedrifter, vil få tilsendt særskilt skjema for hver bedrift, og av navneslippen på skjemaet vil det framgå hvilken del av foretaket det enkelte skjema skal fylles ut for.

#### DE ENKELTE SPØRSMÅL PÅ SKJEMAET

##### 1. Sysselsetting

Ta med alle som arbeider i bedriften, også deltidsansatte og midlertidig fraværende på grunn av sykdom, ferie, arbeidskonflikt o.l. Ta ikke med fraværende på grunn av militærtjeneste.

1.01. Medeiere i aksje- og andelsselskap som arbeider i bedriften skal ikke være med her, men under pkt. 1.02 eller 1.04. Det samme gjelder familiemedlemmer til eiere av enkeltmannsfirma eller ansvarlig selskap når de har fast avtalt lønn.

1.02. Ta med ansatte bedriftsledere (direktører, disponenter), ansatte styremedlemmer etc., tekniske funksjonærer, kontorfunksjonærer, salgfunksjonærer og arbeidsledere, unntatt arbeidende formenn. Selgere, revisorer, regnskapsførere o.l. tas bare med dersom bedriften har forpliktelser overfor disse utover avlønning (dvs. feriepenger, frivillige sosiale ytelser etc.).

1.04. Ta med alle ansatte arbeidere, også arbeidende formenn, transportarbeidere, visergutter og -piker, vaktmestere og vaskehjelp.

1.06. Deltidsansatte vil si personer som på månedsbasis arbeider halvparten eller mindre enn halvparten av det vanlige timetall for ansatte i bedriften.

Hver deltidsansatt regnes som én ansatt. Noen form for omregning skal ikke foretas. Eksempelvis skal to personer som hver arbeider halv dag, regnes som to deltidsansatte, ikke som én heltidsansatt.

##### 2. Lønnskostnader

2.01 – 2.02. Oppgi samlet lønn som alle de ansatte har opptjent i året før fradrag av skatter, trygdepremier, pensjonspremier o.l. Lønnen skal være medregnet støtte fra lavlønsfondet. Ta også med provisjoner til ansatte selgere og reisende, verdi av avtalte naturalytelser og fri trygd, feriepenger, lønn under sykdom, militærtjeneste og annet fravær, tantieme og gratialer.

Ta ikke med overføringer til lavlønsfondet, forskuttet sykelønn, pensjoner, arbeidsgivers bidrag til bedriftspensjonskasse, arbeidsgivers andel av trygdepremier, erstatninger, godtgjorte kost- og reiseutgifter, utgifter til arbeidsklær o.l., honorarer til ikke-ansatte styremedlemmer mv. Godtgjørelse til eiere av enkeltmannsfirma eller ansvarlig selskap og til familiemedlemmer uten fast lønn tas heller ikke med.

2.04. Ta med løpende pensjonsutbetalinger til avgåtte arbeidere og funksjonærer, innbetalinger til pensjonsfond og pensjonsreguleringfond, tilskott til pensjonsfond, arbeidsgiverandel av premier til syke- og ulykkesforsikring etablert ved tariff eller arbeidsavtale, stønad ved bedriftsulykker, utgifter til ansattes fritidsvirksomhet mv.

2.06. Ta med arbeidsgiveravgift til folketrygden og netto innbetaling til lavlønsfondet.



Virksomhetens art: Arbeid utført i året med egne ansatte	Sett kryss		Sett kryss		
	a. Rørleggerarbeid		d. Glassmesterarbeid		
	b. Bygningsmaling		e. Blikkenslagerarbeid		
	c. Bygningstapetsering . .		f. Annet arbeid (oppgi hva slag):		
1. Sysselsetting (se rettledning)	1.01 Eiere av enkeltmannsfirma eller ansvarlig selskap og familiemedlemmer uten fast lønn som daglig arbeider i bedriften (tas ikke med under pkt. 1.02 eller 1.04)				Antall
	1.02 Gjennomsnittlig antall funksjonærer i året				
	1.04 Antall arbeidere ved utgangen av				1. Febr. 2. April 3. Juni 4. Sept. 5. Nov. 6. SUM Kol. 1-5
	1.06 Av pkt. 1.02 og pkt. 1.04: Deltidsansatte (se rettledning)				
	1.07 Timeverk utført av arbeidere i året				Timeverk
	2.01 Lønn opptjent av ansatte funksjonærer				1 000 kr
	2.02 Lønn opptjent av ansatte arbeidere				
2. Lønnskostnader	2.04 Andre ytelser til beste for lønnstakerne				
	2.05 Lønn i alt (2.01 + 2.02 + 2.04)				
	2.06 Arbeidsgiveravgift til folketrygden				
	2.09 Lønnskostnader i alt (2.05 + 2.06)				
	4.01 Materialkostnader				1 000 kr
	4.02 Drivstoff, brensel, el. kraft				
4. Forbruk av varer og tjenester ekskl. merverdiavgift	4.05 Innkjøp av handelsvarer. (Før opp verdien av de varer som er kjøpt inn for å selges videre uten å inngå i bedriftens monterings- eller bygge- og anleggsvirksomhet)				
	4.07 Betalt til underentreprenører				
	4.08 Utgifter til leie av bygninger og anlegg				
	4.09 Utgifter til leie (inkl. leasing) av maskiner og transportmidler				
	4.10 Andre driftsutgifter (ikke tatt med annet sted) såsom kontorhold, diett- og kostgodtgjørelse, bilgodtgjørelse, regnskapsarbeid, honorarer for arbeid ikke tatt med annet sted. Godtgjørelse til andre bedrifter for reparasjon av bygninger etc. som bedriften eier. Finansutgifter holdes utenfor.				
	4.11 Sum spesifiserte kostnader (punktene 4.01-4.10)				
	4.12 Av dette varer og tjenester mottatt fra andre bedrifter i eget foretak				
	5.01 Fakturert i året direkte til byggherre. (Inkl. eventuelle avdragsnotaer og å konto-utbet.) Ta i tilfelle her også med antatt verdi av det arbeid bedriften har utført i året på egne bygg eller anlegg				1 000 kr
	5.04 Fakturert til andre bygningsfirmaer (f. eks. til hovedentreprenører)				
	5.05 Bruttoinntekt av annen næringsvirksomhet som ikke tas med på annet skjema (oppgi hva slag)				
5.06 Salg av handelsvarer (motpost til pkt. 4.05.)					
5.07 Sum 5.01-5.06					

5. Bruttoomsetning ekskl. merverdiavgift forts. (se rettledning)	5.10 Verdi av reparasjons- og vedlikeholdsarbeid på egne aktiva utført i året med bedriftens egne ansatte		1 000 kr	
	5.14.1 Av pkt. 5.07 Eksport. Dvs. bruttoinntekt av prosjekter i utlandet			
	5.14.2 Av pkt. 5.07 levert til andre bedrifter i eget foretak			
	5.90 Produksjonsresultat (5.07 ÷ 4.11 ÷ 2.09)			
6. Ufakturert verdi av bygg og anlegg under utførelse	6.02 Verdi av utført, men ikke fakturert arbeid med bygg og anlegg. Ta ikke med ufakturert verdi av arbeid som bedriften har utført som underentreprenør	1. Ved begynnelsen av året	2. Ved slutten av året	
		1 000 kr	1 000 kr	
7. Påløpne avgifter til staten (se rettledning)	7.01 Utgående merverdiavgift		1 000 kr	
	7.02 Fradragsberettiget inngående merverdiavgift			
	7.03 Investeringsavgift			
8. Verdi av kapitalutstyret	a. Full brannforsikringsverdi av bygninger og inventar som eies av bedriften. Ta ikke med boliger og bygninger som leies ut til andre		1 000 kr	
	b. Nyverdi (gjenanskaffelsesverdi) av maskiner, verktøy og redskap som eies av bedriften. Ta ikke med personbiler			
	c = a+b Verdi av kapitalutstyr i alt			
9. Investering (anskaffelse, salg og reparasjoner av varige driftsmidler) (se rettledning)		1. Anskaffet i året, nye og brukte	2. Solgt i året	3. Reparasjoner på egne aktiva
	9.01 Maskiner, verktøy, redskap og inventar	1 000 kr	1 000 kr	1 000 kr
	9.02 Transportmidler			
	9.07 Bygninger og anlegg			
11. Verdien av bygge- og anleggsvirksomheten fordelt etter prosjekt. (For å unngå dobbelttelling skal en her bare ta med verdi-tallene under 5.01.) (Se rettledning)	<b>Nybygg og nyanlegg, inkl. større ombyggingsarbeider:</b>			
	11.05 Boligbygg, hytter o. l. inkl. garasjer o. a. mindre hus i tilknytning til slike hus		1 000 kr	
	11.06 Landbruksbygg			
	11.07 Kontor- og forretningsbygg			
	11.08 Skoler og andre undervisningsbygg			
	11.09 Sykehus, pleiehjem o. a. bygg for helsestell			
	11.10 Industribygg			
	11.11 Hoteller og restauranter			
	11.12 Andre bygg			
	11.19 Vann- og kloakkanlegg			
	11.24 Andre anlegg (oppgi hva slag)			
	<b>Reparasjons- og vedlikeholdsarbeid, inkl. mindre ombyggingsarbeider:</b>			
	11.27 På boligbygg, inkl. hytter o. l.		1 000 kr	
	11.28 Andre bygg			
11.31 På anlegg				

Forespørsler fra SSB kan rettes til:

Navn og telefon

Dato, underskrift

#### 4. Forbruk av varer og tjenester

4.01. Materialkostnader. Kostnader oppgis eksklusive inngående merverdiavgift. Under pkt. 4.01 skal tas med innkjøpsverdien av de materialer bedriften har holdt og som har gått direkte med til arbeidet på de enkelte prosjekter.

4.05. Innkjøp av handelsvarer. Her skal føres opp verdien, **eksklusive inngående merverdiavgift**, av de varer som er kjøpt inn for å selges videre uten noen bearbeiding i bedriften. Føres det ikke særskilt konto for slike innkjøp, må beløpet ansås på grunnlag av verdien av solgte handelsvarer (pkt. 5.06.) og antatt gjennomsnittsavanse.

4.07. Betalt til underentreprenører. Her skal tas med alle beløp **etter fradrag for inngående merverdiavgift**, som i løpet av året er utbetalt til andre bygge- og anleggsforetak for bygge- og anleggsarbeid utført som underentrepriser for oppgavegiveren. Firmaer som på byggeplassen monterer varer de selv har produsert i fabrikk eller på verksted, regnes i denne statistikken ikke som bygge- og anleggsforetak, men som industriforetak. Leveranser fra slike firmaer må derfor ikke tas med her, men under materialkostnader.

#### 5. Bruttoomsetning

Her skal en ta med verdien både av bygge- og anleggsarbeid (inkl. installasjonsvirksomhet) og av annen næringsvirksomhet. **Utgående merverdiavgift på varer og arbeid skal ikke være med** i omsetningsverdien. Renteinntekt, aksjeutbytte, inntekt ved utleie eller salg av eiendommer, gevinst ved salg av brukte investeringsaktiva, lotterigevinst etc. tas heller ikke med.

5.01. Her skal tas med alle beløp som bedriften har utfakturert til byggherrer i året. Med byggherrer menes i denne statistikken både eiere av nybygg og nyanlegg under oppførelse og eiere eller brukere av eldre bygg og anlegg som det er utført ombyggings-, reparasjons- eller vedlikeholdsarbeid på. En hovedentreprenør må også ta med verdien av det arbeid som er utført av hans underentreprenører. Sideentreprenører som på byggeplassen administrativt er underlagt en hovedentreprenør, men som fakturerer direkte til byggherren, må ta beløpet med under 5.01. Eventuelle avdragsnotaer eller å kontoutbetalinger regnes i denne statistikken som fakturaer.

5.04. Bedrifter som arbeider som underentreprenører under hoved- (general-, total-) entreprenører, skal her føre opp de beløp som er fakturert i året til hovedentreprenører.

5.05. Ta med bruttoomsetning (bruttoinntekt) av næringsvirksomhet **ikke tatt med annet sted** (på dette eller på et annet skjema), f.eks. salg av varer produsert i bedriften, godtgjørelse for reparasjons- og monteringsarbeid utført for kunder og som ikke kan anses som bygge- og anleggsarbeid; utleie av maskiner osv. Ta ikke med renter og dividender, patent- og lisensinntekter, aksjeutbytte o.l. finansinntekter.

5.06. Under salg av handelsvarer tas med innkjøpte varer som blir solgt uten å inngå som materiale i foretakets bygge- og anleggsvirksomhet. Er omsetningen av handelsvarer så stor at den er skilt ut som egen varehandelsbedrift i SSBs register, skal sysselsetting, omsetning mv. ikke tas med på dette skjema, men på det skjema som foretaket har fått tilsendt for varehandelsbedriften. Salg av varer som blir produsert på eget verksted, sagbruk o.l., som foretaket ikke har fått beskjed om å fylle ut særskilt industristatistikkskjema for, tas ikke med under salg av handelsvarer, men under annen næringsvirksomhet.

#### 6. Ufakturert verdi av bygg og anlegg

Hovedentreprenører skal også ta med ufakturert verdi av arbeid utført av underentreprenører.

For å unngå dobbelttelling, skal underentreprenører ikke ta med ufakturert verdi av utført arbeid.

#### 7. Avgifter

**Foretak som fyller ut skjema for to eller flere bedrifter (avdelinger) kan oppgi merverdiavgift for hele foretaket under ett på skjemaet for en av bedriftene, fortrinnsvis hovedbedriftens skjema.** Investeringsavgift og andre avgifter må fordeles på de enkelte bedrifter.

For merverdi- og investeringsavgift oppgis avgiftene for de 6 terminene i 1989, hvorav 1. termin har oppgavetfrist 20. april 1989 og 6. termin 20. februar 1990.

#### 9. Investering

Som investering regnes anskaffelse av fast kapital – herunder administrasjonsbygg, lagerbygg, arbeidsbrakker o.l. oppført til eget bruk – som normalt ikke slites ut i løpet av et år. Ta med alle anskaffelser av fast kapital, både ny og brukt, selv om anskaffelsen ikke er betalt i året eller aktivert i årets regnskap. For å få et riktig uttrykk for totalinvesteringen i bransjen, må en foruten anskaffelse også ha oppgaver over eventuelle salg av brukte anleggsmaskiner, biler mv.

Salg oppgis **eksklusive utgående merverdiavgift**.

Maskiner og transportmidler regnes som anskaffet i det året de er mottatt og som solgt i det året de er levert. For bygninger som oppføres til eget bruk, tas med verdien av det arbeid som er utført i året.

I brukkjenner for reparasjoner av egne aktiva skal tas med alt reparasjonsarbeid og vedlikeholdsarbeid utover daglig stell og pass. Beløpet skal enten føres på kode 5.10 eller kode 4.10.

#### 11. Prosjektgruppe

På samme måte som under pkt. 5 skal tallene oppgis **eksklusive utgående merverdiavgift**.

Under de enkelte prosjektgrupper skal tas med alt arbeid som har direkte tilknytning til prosjektet, fra planleggings- og prosjekterings-, sprengnings- og gravingsarbeid til finpussing, planering og oppryddingsarbeid.

Ved utbygging av større boligfelt, store industrianlegg o.l. må felles anlegg for veier, vann og kloakk, kabler mv. føres under anlegg, mens den del av grunnarbeidet som har direkte tilknytning til de enkelte bygg, føres på de ulike byggkategorier. Om nødvendig kan fordelingen på bygg og anlegg i slike tilfeller foretas etter beste skjønn.

11.05. Under boligbygg skal foruten rene boligbygg også tas med kombinerte bygg hvor minst 50 prosent av byggets brutto golvflate er bestemt til boligformål. I denne gruppen tas også med garasjer, uthus og andre mindre hus som nyttes i direkte tilknytning til boliger, uten hensyn til om disse husene bygges samtidig med hovedhuset eller som særskilt entreprise.

11.06. Som landbruksbygg skal tas med driftsbygninger i jordbruk, hagebruk og gartneri.

11.07. I gruppen kontor- og forretningsbygg skal tas med kontor-, administrasjons- og butikkbygg av alle slag. Ekspedisjonsbygg og terminaler, garasjebygg og andre samferdselsbygg som rutebilstasjoner, jernbanestasjoner mv. tas også med her.

11.08. Omfatter skolebygg av alle slag, universitetsbygg, biblioteker og muséer.

11.09. Her skal bl.a. også tas med gamle hjem, barnehjem, barnehager, feriekolonier, husvilleherberger og alkoholikerhjem.

11.10. Omfatter fabrikkbygg, verkstedbygg, silobygg (ikke landbrukskiloer) o.l.

11.11. Omfatter hoteller, restauranter, kaféer etc.

11.12. Omfatter bl.a. bygg for skogbruk, fiske og fangst, kraft- og vannforsyning som ikke kommer inn under pkt. 11.07., kirker, samfunnshus, idrettsbygg, off. bad, teatre, kinoer osv. Spesifiser **hva slags bygg** som er tatt med her.

**BYGGE- OG ANLEGGSTATISTIKK 1989**  
Oljeboring mv.

Unergitt taushetsplikt

Frist for innsending  
20. april 1990

Foretak (aksjeselskap, kommandittselskap o.l., den minste juridiske enhet) som i SSBs register kan være delt opp i flere bedrifter, må på dette skjemaet ikke ta med den virksomhet som drives av andre avdelinger innen foretaket (f.eks. verksted, rederi) som det skal gis særskilt oppgave for til industristatistikk eller annen bedriftsstatistikk. Les nøye gjennom rettleiingen for utfylling av skjemaet. Av hensyn til samordnet bearbeiding av ulike skjematyper, er postene på dette skjemaet ikke alltid nummerert fortløpende.

50230

Bedriftens navn og kontoradresse		Eierform (selskapsform)
Er bedriften (sett kryss):	<input type="checkbox"/> I vanlig drift	<input type="checkbox"/> Midlertidig ute av drift
<input type="checkbox"/> Under oppbygging	<input type="checkbox"/> Registrert bare for å beskytte firmanavn, varemerke e.l.	<input type="checkbox"/> Opphørt, dato:
Bedriften er solgt/overdratt til (navn, adresse og <u>dato</u> for endring):		<input type="checkbox"/> Solgt, overdratt til andre (se nedenfor)

### Rettledning

#### GENERELLE MERKNADER

Opgavene innhentes med hjemmel i lov av 16. juni 1989 nr. 54 om offisiell statistikk og Statistisk sentralbyrå (statistikkloven), kgl.res. av 16. juni 1989 og forskrift fastsatt av Finansdepartementet. Alle bedrifter som får tilsendt skjema, har derfor plikt til å sende inn oppgaver. Dersom De mener at De ikke har plikt eller lovlig adgang til å gi oppgaver, kan De klage over pålegget innen 3 dager. Klageretten gjelder ikke spørsmålet om oppgaveplikten er rimelig eller nødvendig. Oppgavene fra den enkelte bedrift er undergitt taushetsplikt. De vil bli nyttet bare til å utarbeide statistikk og vil bli oppbevart og eventuelt tilintetgjort på en betryggende måte. De vil ikke under noen omstendighet bli tilgjengelige for utenforstående, heller ikke for andre offentlige institusjoner.

Bedrifter som bare har vært i drift en del av året, må gi oppgave for den tid de var i drift. Bedrifter som har vært ute av drift hele året, må være vennlig å gi melding om dette. *Med bedrift menes her norskregistrert selskap (eventuelt en avdeling i et selskap dersom dette også driver annen virksomhet) som driver boring etter råolje og naturgass, legging av rør og annen anleggsvirksomhet knyttet til olje- og gassutvinning utført som særskilt virksomhet på kontraktbasis. Bedrifter som disponerer boreplattformer, boreskip mv. skal være med uansett om plattformen eller skipet opererer på norsk eller utenlandsk område. Selskaper som eier norskregistrerte boreplattformer, boreskip mv. enten alene eller i sameie (joint venture) med utenlandske partnere og som leier dem ut til et driftsselskap (eventuelt stiller dem til disposisjon for den utenlandske joint venture partner) eller til et oljeselskap på "bare boat basis", må også fylle ut skjemaet.*

#### DE ENKELTE SPØRSMÅL PÅ SKJEMAET

##### 1. Sysselsetting

Ta med alle som er lønnet av bedriften uten hensyn til statsborgerskap. Både de som arbeider på boreplattformen og de som arbeider i land (f.eks. administrasjonspersonale) skal være med. Deltidsansatte og midlertidig fraværende på grunn av sykdom, ferie, arbeidskonflikt o.l. skal også tas med. Ta derimot ikke med fraværende på grunn av militærtjeneste.

1.02. Ta med ansatte bedriftsledere (direktører, disponenter), ansatte styremedlemmer etc., tekniske funksjonærer, kontorfunksjonærer, salgfunksjonærer og arbeidsledere, unntatt arbeidende formenn. Selgere, revisorer, regnskapsførere o.l. tas bare med dersom bedriften har forpliktelser overfor disse utover avlønning (dvs. feriepenger, frivillige sosiale ytelser etc.).

1.04. Ta med alle ansatte arbeidere, også arbeidende formenn, transportarbeidere, visergutter og -piker, vaktmestere og vaskehjelp.

##### 2. Lønnskostnader

2.01 – 2.02. Her skal en bare ta med lønn til det personell som lønnes av bedriften.

Opggi samlet opplyst lønn før fradrag av skatter, trygdepremier, pensjonspremier o.l. Lønnen skal være medregnet støtte fra lavlønnsfondet. Ta også med verdi av naturalytelser (f.eks. fri kost) fri trygdekasse, feriepenger, lønn under sykdom, militærtjeneste og annet fravær, tantieme og gratialer.

Ta ikke med overføringer til lavlønnsfondet, forskuttet sykelønn, pensjoner, arbeidsgivers bidrag til bedriftspensjonskasse, andel av premier til folketrygd, erstatninger, godtgjorte kost- og reiseutgifter, utgifter til arbeidsklær o.l.

2.04. Ta med løpende pensjonsutbetalinger til personer som har sluttet, innbetalinger til pensjonsfond og pensjonsreguleringsfond, tilskott til pensjonsfond, arbeidsgiverandel av premier til syke- og ulykkesforsikring etablert ved tariff eller arbeidsavtale, stønad ved bedriftsulykker, utgifter til ansattes fritidsvirksomhet mv.

2.06. Ta med arbeidsgiveravgift til folketrygden og netto innbetaling til lavlønnsfondet.

##### 4. Forbruk av varer og tjenester

Som vareforbruk skal en bare ta med varer som bedriften holder. Varer som kjøpes av oljeselskap eller annen oppdragsgiver og som stilles til disposisjon for bedriften skal ikke tas med.

0. Boreplattform, boreskip mv. (ta også med leide, utenlandske rigger)	Plattformens (skipets) navn:	Plattformen kom i drift(Måned,år)	Plattformen (skipet) eies av (Oppgi navnet på eierselskap eller interessentgruppe):
1. Sysselsetting		2. Lønnskostnader Samlet lønn som de ansatte har opptjent i året (inkl. feriepenger, betaling for bevegelige helligdager og lønn under sykdom)	
	Gjennomsnittlig antall		1000 kr
1.02 Funksjonærer		2.01 Funksjonærer	
1.04 Arbeidere		2.02 Arbeidere	
1.05 Sysselsatte i alt (1.02 + 1.04)		2.04 Andre ytelser til beste for lønnstakerne	
	Timeverk	2.05 Lønn i alt (2.01 + 2.02 + 2.04)	
1.07 Timeverk i året utført av arbeidere tatt med under punkt 1.04		2.06 Arbeidsgiveravgift	
		2.09 Opptjent lønn i alt	
4. Forbruk av varer og tjenester ekskl. merverdiavgift (se rettleddning)		I alt	Av dette varer levert fra utlandet uten å ha vært innom norsk tollområde og tjenester utført av foretak registrert i utlandet
	4.01.1 Materialer som bedriften holder og som er brukt til den løpende drift av boreplattform med tilhørende utstyr. Ta ikke med materialer som holdes av andre, f.eks. oljeselskaper	1000 kr	1000 kr
	4.01.2 Reservedeler og annet materiell nyttet til reparasjon og vedlikehold. Ta bare med varer som bedriften holder. Det beløp som føres opp her, tas også med i avsn. 9 Investering		
	4.02 Drivstoff, brensel og el.kraft		
	4.07 Godtgjørelse til samarbeidspartnere (joint venture) og underentreprenører for arbeid som disse har utført		
	4.08 Utgifter til leie av bygninger og anlegg		
	4.09 Utgifter til leie (inkl. leasing) av varige driftsmidler som boreplattformer, transportmidler, maskiner, apparater o.a. utstyr		
	Av dette: Utgifter til leie av boreplattformer		
	4.10.1 Godtgjørelse til andre bedrifter for reparasjon av boreplattformer, maskiner o.a. utstyr		
	4.10.2 Utgifter til reise, hotell og diett for boreplattformens mannskap og andre ansatte i bedriften		
	4.10.3 Andre driftsutgifter (ikke tatt med annet sted) som kontorhold, regnskapsarbeid, honorarer for arbeid ikke tatt med annet sted. Finansutgifter holdes utenfor		
	4.11 Sum spesifiserte kostnader (forbruk) (Pkt. 4.01.1 – 4.10.3)		
	4.12 Av dette varer og tjenester mottatt fra andre bedrifter i eget foretak		

	Godtgjørelse for virksomhet for andre med	I alt	Av dette i utlandet	
		1000 kr	1000 kr	
5. Bruttoinntekt ekskl. merverdiavgift	5.01.1 – boreplattform, boreskip			
	5.01.2 – boligplattform			
	5.01.3 – serviceplattform			
	5.01.4 – kranfartøy			
	5.01.5 – rørleggingsfartøy			
	5.01.6 Godtgjørelse for produksjonsboring			
	5.01.7 Godtgjørelse for annet offshore-arbeid (oppgi hva slag):			
	5.04 Utleie av boreplattform m v uten mannskap (bare boat basis)			
	5.05 Bruttoinntekt av annen næringsvirksomhet ikke tatt med på annet skjema. Her tas med provisjonsinntekter, godtgjørelse for konsulentarbeid, «know-how» osv. Ta ikke med renter og dividender, patent- og lisensinteresser o.l. finansielle inntekter			
	5.07 Sum 5.01.1 – 5.05			
	5.10 Verdi av reparasjons- og vedlikeholdsarbeid på egne aktiva utført i året med bedriftens egne ansatte			
	5.14.2 Av punkt 5.07 levert til andre bedrifter i eget foretak			
	5.90 Produksjonsresultat (5.07 – 4.11 – 2.09)			
7. Påløpne avgifter til staten (se rettleddning)	7.01 Utgående merverdiavgift		1000 kr	
	7.02 Fradragberettiget inngående merverdiavgift			
	7.03 Investeringsavgift			
	7.04 Andre avgifter (oppgi hvilke):			
8. Verdi av kapitalutstyret	a. Full brannforsikringsverdi av bygninger og inventar som eies av bedriften. Ta <u>ikke</u> med boliger og bygninger som leies ut til andre		1 000 kr	
	b. Nyverdi (gjenanskaffelsesverdi) av maskiner, verktøy og redskap som eies av bedriften. Ta <u>ikke</u> med personbiler. Ta med boreplattformer, boreskip mv.			
	c = a+b Verdi av kapitalutstyr i alt			
9. Investering. (Anskaffelse, salg og reparasjoner av varige driftsmidler) (se rettleddning)		1. Anskaffet i året nye og brukte	2. Solgt i året	3. Reparasjoner på egne aktiva
		1000 kr	1000 kr	1000 kr
	9.01.1 Boreplattformer, boreskip mv.			
	9.01.2 Maskiner, apparater og annet utstyr			
	9.02 Transportmidler			
	9.07.1 Bygninger			
	9.07.2 Andre varige driftsmidler			
	9.10 I alt			
9.14 Av dette leveranser fra/til utlandet				

Forespørsler fra SSB kan rettes til:

Navn og telefon

Dato, underskrift

Opgave over varer levert fra utlandet uten å ha vært innom norsk tollområde, og tjenester utført av foretak registrert i utlandet, er nødvendig av hensyn til utenriksregnskapet.

4.01.1. Her skal en ta med alle varer som er i bruk i året i forbindelse med boreplattformdriften. Varer til fri kost for mannskap ansatt i bedriften tas ikke med her, men under pkt. 2 Lønn. Heller ikke skal en under denne post ta med reservedeler som nyttes til reparasjonsarbeider (se 4.01.2) eller innkjøp av investeringsvarer, dvs. varer som normalt har en varighet av mer enn 1 år.

4.01.2. Her skal en ta med maskindeler o.a. reparasjonsmateriell som bedriften holder og som nyttes til reparasjonsarbeid. Varer som går med til det vi kan kalle daglig stell og pass tas ikke med her, men under foregående punkt (4.01.1).

4.09. Godtgjørelse til et moderselskap for leie av de boreplattformer bedriften disponerer tas med her. Posten skal også omfatte godtgjørelse til andre foretak for leie av boreplattformer på "bare boat basis".

4.10.2. Her skal en ta med utgifter til transport, hotellopphold, mat mv. for ansatt mannskap fra eller til hjemsted/boreplattform. Posten skal også omfatte reise- og diettutgifter for annet personell ansatt i bedriften.

4.10.3. Her skal en ta med alle andre driftsutgifter som bedriften har hatt ifølge driftsregnskapet. Posten skal bl.a. omfatte administrasjons- og kontorutgifter som ikke er tatt med før, utgifter til konsulent- og annen sakkyndig hjelp, honorarer til styremedlemmer og andre. Utgifter til forsikringer regnes som finansutgifter og skal ikke være med.

## 5. Bruttoinntekt

Her skal en ta med bruttoinntekt av all næringsvirksomhet som bedriften har hatt i året. Finansielle inntekter som renter, aksjeutbytte, agio mv. skal derimot ikke være med.

5.04. Kommandittselskaper og andre selskaper som eier boreplattformer mv. og som ikke driver plattformene i egen regi, men som leier dem bort til datterselskap som er opprettet for drift av plattformen, skal føre leieinntekten opp her. Inntekt for utleie av boreplattformer på "bare boat basis" til andre, f.eks. oljeselskap (operatør), skal også tas med her.

5.05. Dette er en restpost hvor eventuell inntekt som bedriften måtte ha av annen næringsvirksomhet enn eie og drift av boreplattformer, boreskip mv. skal føres opp.

## 7. Påløpne avgifter til staten

Da "offshore"-virksomheten er fritatt både for merverdiavgift og investeringsavgift, vil de fleste oljeboringsbedrifter sannsynligvis ikke ha noe beløp å føre opp her. Når spørsmålet likevel er tatt med, er det for å få med avgifter for avgiftspliktig virksomhet som måtte drives i tillegg til "offshore"-virksomhet.

## 9. Investering

Ta her med anskaffelser av fast kapital (både ny og brukt) som normalt ikke slites ut i løpet av ett år, salg av varige driftsmidler og reparasjons- og vedlikeholdsarbeid unntatt vedlikehold som må betraktes som daglig stell og pass.

Boreplattformer, maskiner, transportmidler o.l. regnes som anskaffet i det år utstyret er mottatt, selv om det ikke har vært i bruk i året. Materialer og utstyr som eieren har stilt til disposisjon for verkstedet som bygger plattformen skal ikke tas med som investering på dette skjema før plattformen er mottatt.

For norskregistrerte plattformer som eies i sameie (joint venture) med et utenlandsk selskap, må den norske partneren – det er han som skal fylle ut skjemaet – ikke bare ta med sin andel av investeringen, men føre opp hele verdien av plattformen. Som anskaffelse av bygninger, anlegg, tomter o.l. oppgis bygninger mv. innkjøpt i året og bygge- og anleggsarbeid utført i året for bedriftens regning uten hensyn til når betalingen skjer.

Reparasjons- og vedlikeholdsarbeid tas med i det år da arbeidet ble utført. Her skal en ta med både arbeid utført av andre og arbeid utført av egne ansatte, inklusive reparasjons- og vedlikeholdsmateriell som bedriften holder.

Av hensyn til utenriksregnskapet ber en under 9.14 om å få oppgitt leveranser fra/til utlandet. Varer som kommer direkte fra utlandet uten å ha vært innom norsk tollområde for tollbehandling, føres opp i kolonne 1. Tilsvarende for solgte kapitalgjenstander i kolonne 2. I kolonne 3 ønskes oppgitt hvor stor del av de samlede reparasjons- og vedlikeholdsutgifter som faller på foretak registrert i utlandet.

## BYGGE- OG ANLEGGSTATISTIKK 1989

Foretak som i SSBs register er delt opp i flere bedrifter, må på dette skjemaet ikke ta med den virksomhet som drives av andre avdelinger innen foretaket (f.eks. verksted, sagbruk, elektrisitetsverk, butikk) som det skal gis særskilt oppgave for til industristatistikk, elektrisitetsstatistikk eller annen bedriftsstatistikk. Les nøye gjennom rettleddningen for utfylling av skjemaet. Av hensyn til samordnet bearbeiding av ulike skjemaer, er postene på dette skjemaet ikke alltid nummerert fortløpende.

50

Bedriftens navn		Postadresse	
Beliggenhet:		Kommune	Gate/vei
Er bedriften (sett kryss):	<input type="checkbox"/> I vanlig drift	<input type="checkbox"/> Midlertidig ute av drift	<input type="checkbox"/> Opphørt, dato:
<input type="checkbox"/> Under oppbygging	<input type="checkbox"/> Registrert bare for å beskytte firmanavn, varemerke e.l.	<input type="checkbox"/> Solgt, overdratt til andre (se nedenfor)	
Bedriften er solgt/overdratt til (navn, adresse og dato for endring):			
Oppgi virksomhetens art:			

### Rettledning for utfylling av skjemaet

#### GENERELLE MERKNADER

Oppgavene innhentes med hjemmel i lov av 16. juni 1989 nr. 54 om offisiell statistikk og Statistisk sentralbyrå (statistikkloven), kgl.res. av 16. juni 1989 og forskrift fastsatt av Finansdepartementet. Alle bedrifter som får tilsendt skjema, har derfor plikt til å sende inn oppgaver. Dersom De mener at De ikke har plikt eller lovlig adgang til å gi oppgaver, kan De klage over pålegget innen 3 dager. Klageretten gjelder ikke spørsmålet om oppgaveplikten er rimelig eller nødvendig. Oppgavene fra den enkelte bedrift er undergitt taushetsplikt. De vil bli nyttbart bare til å utarbeide statistikk og vil bli oppbevart og eventuelt tilintetgjort på en betryggende måte. De vil ikke under noen omstendighet bli tilgjengelige for utenforstående, heller ikke for andre offentlige institusjoner.

Bedrifter som bare har vært i drift en del av året, må gi oppgave for den tid de var i drift. Bedrifter som har vært ute av drift hele året, må være vennlig å gi melding om dette.

Bortsett fra de tilfeller da foretaket på grunn av virksomhetens art er delt opp i flere bedrifter i SSBs register, skal oppgaven omfatte foretakets samlede virksomhet, unntatt eventuell virksomhet i utlandet. Foretak som er delt opp i flere bedrifter, vil få tilsendt særskilt skjema for hver bedrift, og av navneslippen på skjemaet vil det framgå hvilken del av foretaket det enkelte skjema skal fylles ut for.

#### DE ENKELTE SPØRSMÅL PÅ SKJEMAET

##### 1. Sysselsetting

Ta med alle som arbeider i bedriften, også deltidsansatte og midlertidig fraværende på grunn av sykdom, ferie, arbeidskonflikt o.l., men ikke på grunn av militærtjeneste. Eiere og familiemedlemmer tatt med under pkt. 1.01. må ikke tas med under pkt. 1.02 eller 1.04.

##### 2. Lønnskostnader

Som lønn skal tas med samlet opptjent lønn (inkl. feriepenger, tantieme, gratiale mv.) før fradrag av skatter, trygdepemier, pensjonspremier o.l. Lønnen skal være medregnet støtte fra lavlønnfondet. Ta ikke med overføringer til lavlønnfondet, forskuttet sykelønn, pensjoner, arbeidsgivers andel av trygdepemier mv. Godtgjørelse til eiere av enkeltmannsfirmas og til familiemedlemmer uten fast lønn tas ikke med. Godtgjorte kost- og reiseutgifter, utgifter til arbeidsklær mv. tas med under pkt. 4.10.

2.06. Ta med arbeidsgiveravgift til folketrygden og netto innbetaling til lavlønnfondet.

##### 4. Forbruk av varer og tjenester mv.

Inngående merverdiavgift på varer skal ikke være med i forbruk av varer og tjenester.

Under pkt. 4.01 skal tas med innkjøpsverdien av de materialer som bedriften har brukt i sin bygge- og anleggsvirksomhet, uten hensyn til om arbeidet er utført direkte for byggherren eller som underentrepriser for annet foretak.

##### 5. Bruttoomsättning

Utgående merverdiavgift på varer og arbeid skal ikke være med i bruttoomsætningen.

For å få tall for verdien av den samlede bygge- og anleggsvirksomhet i landet er det nødvendig å få særskilte oppgaver over det som er fakturert direkte til byggherren. Avdragsnotaer eller å konto-utbetalinger likestilles i denne statistikk med fakturaer. Med byggherren menes både eiere av nybygg og nyanlegg under oppførelse, og eiere eller brukere av eldre bygg eller anlegg som det er utført ombyggnings-, reparasjons- eller vedlikeholdsarbeid på. Bedrifter som arbeider som underentreprenører, skal føre summen av de beløp som er fakturert til hovedentreprenører, under pkt. 5.04.

5.05. Ta med bruttoinntekt av næringsvirksomhet som ikke er tatt med under pkt. 5.01, pkt. 5.04 eller pkt. 5.06, f.eks. utleie av maskiner (uten fører) osv. Ta ikke med renter og dividender, patent- og lisensinntekter o.l. finansinntekter.

5.06. Under salg av handelsvarer tas med innkjøpte varer som blir solgt uten å inngå som materiale i bygge- og anleggsvirksomheten. Salg av varer som blir produsert i bedriften for salg, tas med under pkt. 5.05.

##### 7. Avgifter

Foretak som fyller ut skjema for to eller flere bedrifter (avdelinger), kan oppgi merverdiavgift for hele foretaket under ett på skjemaet for en av bedriftene, fortrinnsvis hovedbedriftens skjema. Investeringsavgift og andre avgifter må fordeles på de enkelte bedrifter. For merverdi- og investeringsavgift oppgis avgiftene for de 6 terminene i 1989, hvorav 1. termin har oppgavefrist 20. april 1989 og 6. termin 20. februar 1990.

##### 11. Fordeling på prosjekt

Verdien av bygge- og anleggsvirksomhet ført opp under pkt. 5.01 fordeles bare i en av kolonnene (enten prosent- eller kronekolonnen). Omtrentlig prosentvis fordeling kan nyttes når bedriften ikke har nøyaktige oppgaver over fordelingen i kroner.



1. Sysselsetting (se rettledning)	1.01 Eiere av enkeltmannsfirma eller ansvarlig selskap og familiemedlemmer uten fast lønn som daglig arbeider i bedriften. Personer tatt med her må ikke tas med under pkt. 1.02, 1.03 eller 1.04					Antall
	1.02 Gjennomsnittlig antall funksjonærer i året					
	1.04 Antall arbeidere ved utgangen av					1.febr. 2.april 3.juni 4.sept. 5.nov. 6. SUM Kol. 1-5
	1.07 Timeverk utført av arbeidere i året. (Må ikke omfatte personer tatt med under pkt. 1.01 eller 1.02)					Antall
2. Lønnskostnader	2.01 Lønn opptjent av ansatte funksjonærer					1 000 kr
	2.02 Lønn opptjent av ansatte arbeidere					
	2.04 Andre ytelser til beste for lønnstakerne					
	2.05 Lønn i alt (2.01+2.02+2.04)					
	2.06 Arbeidsgiveravgift					
	2.09 Lønnskostnader i alt (2.05+2.06)					
4. Forbruk av varer og tjenester ekskl. merverdiavgift	4.01 Materialkostnader					1 000 kr
	4.02 Drivstoff, brensel, el.kraft					
	4.05 Innkjøp av handelsvarer. (Før opp verdien av de varer som er kjøpt inn for å selges videre uten å inngå i bedriftens monterings- eller bygge- og anleggsvirksomhet.)					
	4.07 Betalt til underentreprenører					
	4.08 Utgifter til leie av bygninger og anlegg					
	4.09 Utgifter til leie (inkl. leasing) av maskiner og transportmidler					
	4.10 Andre driftsutgifter (ikke tatt med annet sted) såsom kontorhold, diett- og kostgodtgjørelse bilgodtgjørelse, regnskapsarbeid, honorarer for arbeid ikke tatt med annet sted. Godtgjørelse til andre bedrifter for reparasjon av bygninger etc. som bedriften eier. Avskrivninger, renter og andre finansutgifter holdes utenfor.					
	4.11 Sum spesifiserte kostnader (punktene 4.01 - 4.10)					
	4.12 Av dette varer og tjenester mottatt fra andre bedrifter i eget foretak					
5. Bruttoomsetning ekskl. merverdiavgift (se rettledning)	5.01 Fakturert direkte til byggherre i alt (inkl. eventuell forskottsbetaling)					1 000 kr
	5.04 Fakturert til andre bygge- og anleggsfirmaer (f.eks. til hovedentreprenører)					
	5.05 Bruttoinntekt av annen næringsvirksomhet, som ikke tas med på annet skjema (f.eks. industristatistikk) (oppgi hva slags inntekt):					
	5.06 Salg av handelsvarer (motpost til pkt. 4.05)					
	5.07 Sum (punktene 5.01 - 5.06)					
	5.14.2 Av punkt 5.07 levert til andre bedrifter i eget foretak					
	5.90 Produksjonsresultat (5.07 - 4.11 - 2.09)					
7. Påløpne avgifter til staten (se rettledning)	7.01 Utgående merverdiavgift					1 000 kr
	7.02 Fradragsberettiget inngående merverdiavgift					
	7.03 Investeringsavgift					
8. Verdi av kapitalutstyret	a. Full brannforsikringsverdi av bygninger og inventar som eies av bedriften. Ta ikke med boliger og bygninger som leies ut til andre					1 000 kr
	b. Nyverdi (gjenanskaffelsesverdi) av maskiner, verktøy og redskap som eies av bedriften. Ta ikke med personbiler					
	c = a+b Verdi av kapitalutstyr i alt					
11. Verdi av bygge- og anleggsvirksomheten under pkt. 5.01, fordelt på prosjekt (se rettledn.)	11.05 Nye boliger (inkl. hytter)			Prosent	1 000 kr	
	11.13 Andre nybygg					
	11.25 Nye anlegg					
	11.32 Reparasjonsarbeid					

Forespørsler fra SSB kan rettes til:

Navn og telefon

Dato og underskrift

## BYGGE- OG ANLEGGSTATISTIKK 1989

### Statsetater

Etaten bør beholde det ene eksemplar av skjemaet som sin kopi.

Etatens navn	For SSB	
	I.nr. ....	Eierf. 6
	Næring.....	Reg.t. 1 Tilst. 9

### Rettledning

Opgavene innhentes med hjemmel i lov av 16. juni 1989 nr. 54 om offisiell statistikk og Statistisk sentralbyrå (statistikkloven), kgl.res. av 16. juni 1989 og forskrift fastsatt av Finansdepartementet. Dersom De mener at De ikke har plikt eller lovlig adgang til å gi oppgaver, kan De klage over pålegget innen 3 dager. Klageretten gjelder ikke spørsmålet om oppgaveplikten er rimelig eller nødvendig.

Opgavene er undergitt taushetsplikt. De vil bli nyttet bare til å utarbeide statistikk og vil bli oppbevart og eventuelt tilintetgjort på en tryggende måte.

#### 1. Sysselsetting

Ta med deltidsansatte og midlertidig fraværende på grunn av sykdom, ferie, arbeidskonflikt o.l. Ta *ikke* med fraværende på grunn av militærtjeneste.

1.a. Ta med ansatte ingeniører, teknikere, arbeidsledere (unntatt arbeidende formenn) og kontorfunksjonærer.

1.b. Ta med alle som ikke kan komme inn under pkt. 1.a. Transportarbeidere, bud, vaktmestere og rengjøringshjelp tas også med her.

1.c. Deltidsansatte vil si personer som på månedsbasis arbeider halvparten eller mindre enn halvparten av det vanlige timetallet for ansatte i bedriften.

Hver deltidsansatt regnes som én ansatt. Noen form for omregning skal ikke foretas. Eksempelvis skal to personer som hver arbeider halv dag, regnes som to deltidsansatte, ikke som én heltidsansatt.

#### 2.a. Lønnskostnader

Oppgi samlet opptjent lønn før fradrag av skatter, trygdepremier, pensjonspremier o.l. Ta også med feriepenger, lønn under sykdom, militærtjeneste og annet fravær.

2.b. Ta med løpende pensjonsutbetalinger til avgåtte arbeidere og funksjonærer, innbetalinger til pensjonsfond og pensjonsreguleringsfond, tilskott til pensjonsfond, arbeidsgiverandel av premier til syke- og ulykkesforsikring etablert ved tariff eller arbeidsavtale, stønad ved bedriftsulykker, utgifter til ansattes fritidsvirksomhet mv.

#### 12. Maskinparken

Ta bare med maskiner og transportmidler som etaten eier pr. 31. desember i oppgaveåret.

12. l. Som spesialmaskiner for nyanlegg og vedlikehold av veg regnes bl.a. veghøvler (med og uten motor), asfaltutleggere, merkemaskiner, feiemaskiner, vegvalser, snøfresere, sand- og saltspredere og snøpløger.

12. m. Omfatter matere, knuseverk, siktere, transportører, betonglommer, asfalt- og oljegrusverk, betongblandere etc.

12. n. Her tas med tilhengere, borvogner, el. aggregater, heiser mv. Spesifiser hva slags maskiner og transportmidler som er tatt med her. Vennligst fortsett oppgaven på særskilt ark dersom det er nødvendig.

1. Sysselsetting. Ta med personer ansatt i (lønnet av) etaten og som vesentlig er sysselsatt med bygge- og anleggsvirksomhet i tellingsåret	a. Gjennomsnittlig antall funksjonærer i året					Kode 102	Antall
	b. Antall arbeidere ved utgangen av	1. Febr.	2. April	3. Juni	4. Sept.	5. Nov.	6. SUM Kol. 1-5
	c. Av pkt. 1.a og pkt. 1.b: Deltidsansatte (se rettledning)					106	Antall
	d. Timeverk utført av arbeidere i året					107	

2. Kostnader. Summen av kostnader ført opp under 2.a–2.f skal være lik summen av beløpene ført opp under avsnitt II. Kostnadene oppgis inklusive merverdi- eller investeringsavgift	a. Lønn til funksjonærer og arbeidere	Kode	1000 kr			
		207				
	b. Andre ytelser til beste for lønnstakerene	210				
	c. Arbeidsgiveravgift	211				
	d. Materialer, inkl. rekvisita, brensel etc. brukt ved egne bygge- og anleggsarbeider	401				
	e. Maskinleie (ekskl. maskin med fører som tas med under pkt. g)	409				
	f. Andre kostnader	410				
	a.–f. I alt	411				
	g. Betalt til bygge- og anleggsfirmaer (bygge- og anleggsentreprenører, bygge- og håndverksfirmaer, maskinentreprenører o.l.) for bortsatt arbeid	413				
	h. Materialer, brensel etc. fra egne innkjøp stilt til disposisjon for bygge- og anleggsforetak	415				
II. Produksjon. Før opp sum nedlagte kostnader på bygge- og anleggsarbeid utført med personell ansatt i (lønnet av) etaten (sum 2.a–2.f). Kostnadene oppgis inklusive merverdi- eller investeringsavgift	I. Nybygg og nyanlegg, inkl. større ombygginger	Kode	1000 kr			
	a. Boligbygg	1105				
	b. Andre bygg (oppgi hva slag) :	1113				
	c. Veger og gater, inkl. bruer	1116				
	d. Jernbaner, inkl. bruer	1117				
	e. Havne-, fyr- og moloanlegg, inkl. kaier	1118				
	f. Elektriske overføringslinjer	1120				
	g. Telekommunikasjonsanlegg	1123				
	h. Andre (oppgi hva slag):	1124				
	II. Reparasjon og vedlikehold, inkl. mindre ombyggingsarbeider					
	a. Boliger	1127				
	b. Andre bygg	1128				
	c. Anlegg	1131				
12. Fordeling av maskinparken som etaten eier. (Se rettledning)	Art	Kode	Antall	Art	Kode	Antall
	a. Gravemaskiner	1201		i. Vare- og personbiler	1209	
	b. Traktorgravere	1202		j. Traktorer	1210	
	c. Lastemaskiner	1203		k. Kraner (inkl. mobilkraner)	1211	
	d. Bulldozere	1204		l. Spesiellmaskiner for nyanlegg og vedlikehold av veg	1212	
	e. Dumpere	1205		m. Maskiner for produksjon og lagring	1213	
	f. Borerigger	1206		n. Andre maskiner (oppgi hva slag):	1214	
	g. Kompressorer	1207				
	h. Lastebiler	1208				

Forespørsler fra SSB kan rettes til:

Navn og telefon

Dato, underskrift

## BYGGE- OG ANLEGGSTATISTIKK 1989 Kommuner

Kommunen bør beholde det ene eksemplar av skjemaet som sin kopi.

44000

### Rettledning

#### GENERELLE MERKNADER

Oppgavene innhentes med hjemmel i lov av 16. juni 1989 nr. 54 om offisiell statistikk og Statistisk sentralbyrå (statistikkloven), kgl.res. av 16. juni 1989 og forskrift fastsatt av Finansdepartementet. Dersom De mener at De ikke har plikt eller lovlig adgang til å gi oppgaver, kan De klage over pålegget innen 3 dager. Klageretten gjelder ikke spørsmålet om oppgaveplikten er rimelig eller nødvendig.

Oppgavene er undergitt taushetsplikt. De vil bli nyttet bare til å utarbeide statistikk og vil bli oppbevart og eventuelt tilintetgjort på en trykkgende måte.

Ta med all bygge- og anleggsvirksomhet, inklusive reparasjons- og vedlikeholdsarbeid på bygg og anlegg (postene 150–199 og 400–499 i "Forskrifter og veiledning for budsjettoppstilling og regnskapsføring i kommunene") utført i kommunens egen regi, uten hensyn til om utgiftene føres over særregnskap for inntektsgivende bedrifter, unntatt den virksomhet som drives av kommunale foretak som det sendes særskilte oppgaver for til industristatistikk eller elektrisitetsstatistikk.

**Merk:** De fleste tall i denne oppgaven kan tas fra kommuneregnskapets nasjonaløkonomiske gruppering av utgifter og inntekter.

#### 1. Sysselsetting

Her skal en bare ta med funksjonærer og arbeidere ansatt i kommunen og som for en vesentlig del utfører arbeid bokført i kommuneregnskapet under postene 150–199 eller 400–499 ved den nasjonaløkonomiske gruppering av utgiftene. Funksjonærer og arbeidere i hjelpeavdelinger skal også tas med for de avdelinger hvor over halvparten av utgiftene belastes postene 150–199 og 499–499.

Som ansatt i kommunen regner en alle personer som kommunen har meldt inn i trygdekassen og betalt sosiale trygder for. Selvstendig næringsdrivende eller personer ansatt i offentlige eller private foretak må ikke tas med, selv om de har utført bygge- og anleggsarbeid for kommunen.

Deltidsansatte vil si personer som på månedsbasis arbeider halvparten eller mindre enn halvparten av det vanlige timetallet for ansatte i bedriften.

Hver deltidsansatt regnes som én ansatt. Noen form for omregning skal ikke foretas. Eksempelvis skal to personer som hver arbeider halv dag, regnes som to deltidsansatte, ikke som én heltidsansatt.

#### 2. Lønnskostnader

Under pkt. 2.a tas med lønn til kommunens egne folk som er belastet postene 150–199 eller 400–499. Lønn for annet arbeid som kommunens bygge- og anleggsarbeidere har utført, tas ikke med. Hvis kommunen opererer med hjelpeavdelinger, vil både lønn og andre utgifter bli belastet bygge- og anleggspostene samlet. Under pkt. 2.b vil en imidlertid bare ha med den delen av hjelpeavdelingenes utgifter som fordeles på postene 150–199 og 400–499 og som er lønn. Finnes ikke nøyaktige oppgaver, ber en om et anslag.

2.d. Ta med løpende pensjonsutbetalinger til avgåtte arbeidere og funksjonærer, innbetalinger til pensjonsfond og pensjonsreguleringsfond, tilskott til pensjonsfond, arbeidsgiverandel av premier til syke- og ulykkesforsikring etablert ved tariff eller arbeidsavtale, stønad ved bedriftsulykker, utgifter til ansattes fritidsvirksomhet mv.

#### 4. Utgifter i året (ekskl. lønn)

Ta med alle andre utgifter enn lønn og sosiale utgifter som ved kostnadsfordelingen belastes postene 150–199 eller 400–499. Utgiftene oppgis inklusive merverdiavgift eller investeringsavgift.

c. Summen en skal komme fram til under pkt. 4.c skal være lik summen av alle underpostene med ulike tall i 7. siffer i postene 150–199 og 400–499 minus den delen av hjelpeavdelingenes utgifter som er belastet postene 150–199 eller 400–499 og som er lønn og sosiale utgifter.

d. Leie av private anleggsmaskiner med eller uten mannskap, regnes som betaling til bygge- og anleggsfirmaer.

#### 11. Bygge- og anleggsarbeid fordelt på prosjektgruppe

For ikke å få dobbelttelling må en under avsnitt 11 bare ta med det bygge- og anleggsarbeid som er utført i kommunens egen regi, mens arbeid satt bort til bygge- og anleggsfirmaer og kjøp av fast eiendom (inkl. tomteervervelser) holdes utenfor. Summen av de utgifter som er ført opp under de forskjellige prosjektgrupper for nybygg og nyanlegg og reparasjon og vedlikehold, må derfor stemme med summen av de beløp som er ført opp under avsnitt 2 og avsnitt 4, pkt. f.

#### 12. Maskinparken

Ta bare med maskiner og transportmidler som kommunen eier pr. 31. desember i oppgaveåret.

l. Som spesialmaskiner for nyanlegg og vedlikehold av veg regnes bl.a. veghøvler (med og uten motor), asfaltutleggere, merkemaskiner, feiemaskiner, vegvalser, snøfresere, sand- og saltspredere og snøploger.

m. Omfatter matere, knuseverk, siktere, transportører, betonglommer, asfalt- og oljegrusverk, betongblandere etc.

n. Her tas med tilhengere, borvogner, el. aggregater, heiser mv. Spesifiser hva slags maskiner og transportmidler som er tatt med her. Vennligst fortsett oppgaven på særskilt ark dersom det er nødvendig.

1. Sysselsetting. Ta bare med personer ansatt i kommunen og som vesentlig var sysselsatt med bygge- og anleggsvirksomhet. (Se rettledning)						Kode	Antall
	a. Gjennomsnittlig antall funksjonærer i året						102
	1. Febr.	2. April	3. Juni	4. Sept.	5. Nov.		6. SUM Kol. 1-5
b. Antall arbeidere ved utgangen av						104	
							Antall
c. Av pkt. 1.a og pkt. 1.b.: Deltidsansatte (se rettledning)						106	
d. Timeverk utført av arbeidere i året						107	
							1000 kr
2. Lønn til egne ansatte for bygge- og anleggsarbeid	a. Lønn til egne arbeidere og funksjonærer (underposter med like tall i 7. siffer i postene 150-199 og 400-499)					205	
	b. Lønn inkludert i «andre utgifter» som er ført på Hjelpeavdelinger og belastet postene 150-199 eller 400-499					206	
	c = a+b Lønn i alt til egne ansatte for bygge- og anleggsarbeid i egen regi					207	
	d. Andre ytelser til beste for lønnstakerne					210	
	e. Arbeidsgiveravgift					211	
4. Utgifter i året (ekskl. lønn og sosiale utgifter) for bygge- og anleggsarbeid utført for kommunen, spesifisert på utgiftsarter under postene 150-199 og 400-499. Utgiftene oppgis inkl. merverdi- eller investeringsavgift	a. Utgifter, ekskl. lønn og sosiale utgifter, ved vedlikehold av bygninger og anlegg (fra postene 150-199). (Se nasjonaløkonomisk gruppering)					401	
	b. Utgifter, ekskl. lønn og sosiale utgifter, til nybygg og nyanlegg m v. (fra postene 400-499). (Se nasjonaløkonomisk gruppering)					404	
	c = a+b Utgifter i alt, ekskl. lønn og sosiale utgifter, for bygge- og anleggsarbeid					411	
	d. Betalt til bygge- og anleggsfirmaer (bygge- og anleggsentreprenører, byggehåndverksfirmaer, maskinentreprenører o.l.) for bortsatt arbeid					413	
	e. Betalt ved kjøp av fast eiendom, inklusive tomteervervelser					414	
	f = Verdi, ekskl. lønn og sosiale utgifter, av kommunens egen						
	c-d-e bygge- og anleggsvirksomhet					501	

11. Utgifter i året for bygge- og anleggsarbeid utført i kommunens egen regi fordelt på prosjekt. Utgiftene oppgis inkl. merverdi- eller investeringsavgift. (Sum av pkt. 11.i og 11.o skal være lik sum av pkt. 2.c, 2.d, 2.e og 4.f.)	Nybygg og nyanlegg, inkl. større ombygginger (Postene 400-499 minus betalt til bygge- og anleggsfirmaer og betalt ved kjøp av fast eiendom)			Reparasjon og vedlikehold (Postene 150-199 minus betalt til bygge- og anleggsfirmaer)		
		Kode	1000 kr		Kode	1000 kr
a. Boliger	1105		j. Boliger	1127		
b. Skoler o.a. undervisningsbygg	1108		k. Andre bygg	1128		
c. Sykehus, pleiehjem o.a. bygg for helsestell	1109		l. Veier, gater, bruer	1129		
d. Andre bygg (oppgi hva slag):	1112		m. Vann- og kloakkanlegg	1130		
e. Veier, gater, inkl. bruer	1116		n. Andre anlegg (oppgi hva slag):	1131		
f. Vann- og kloakkanlegg	1119					
g. Havneanlegg, inkl. kaier	1118					
h. Andre anlegg (oppgi hva slag):	1124					
i. Nybygg og nyanlegg i alt	1140		o. Reparasjon og vedlikehold i alt	1150		
Art	Kode	Antall	Art	Kode	Antall	
a. Gravemaskiner	1201		i. Vare- og personbiler	1209		
b. Traktorgravere	1202		j. Traktorer	1210		
c. Lastemaskiner	1203		k. Kraner (inkl. mobilkraner)	1211		
d. Bulldozere	1204		l. Spesialmaskiner for nyanlegg og vedlikehold av veg	1212		
e. Dumpere	1205		m. Maskiner for produksjon og lagring	1213		
f. Borerigger	1206		n. Andre maskiner (oppgi hva slag):	1214		
g. Kompressorer	1207					
h. Lastebiler	1208					

Forespørsler fra SSB kan rettes til:

Navn og telefon

Dato, underskrift

Tidligere utkommet på emneområdet  
Previously issued on the subject

Bygge- og anleggsstatistikk Construction Statistics

A	228	1966	B	89	1978
A	272	1967	B	181	1979
A	316	1968	B	304	1980
A	374	1969	B	395	1981
A	469	1970	B	476	1982
A	529	1971	B	551	1983
A	628	1972	B	595	1984
A	695	1973	B	664	1985
A	765	1974	B	751	1986
A	867	1975	B	814	1987
A	933	1976	B	901	1988
A	955	1977			

## Publikasjoner sendt ut fra Statistisk sentralbyrå etter 1. januar 1990.

### Emneinndelt oversikt

*Publications issued by the Central Bureau of Statistics since 1 January 1990.*

*Survey arranged by subject matter*

- |  |   |
|--|---|
| <p><b>0. Generelle emner <i>General subject matters</i></b></p> <p>Statistisk årbok 1990 <i>Statistical Yearbook of Norway</i>. 1990-491s. (NOS B; 921) 80 kr ISBN 82-537-2946-4</p> <p><b>1. Naturressurser og naturmiljø <i>Natural resources and environment</i></b></p> <p><b>10. Ressurs- og miljøregnskap <i>Resource and environment accounts</i></b></p> <p>Naturressurser og miljø 1989 Energi, fisk, skog, jordbruk, luft, ressursregnskap og analyser. 1990-136s. (RAPP; 90/1) 75 kr ISBN 82-537-2918-9</p> <p>Natural Resources and the Environment 1989 Energy, Fish, Forests, Agriculture, Air Resource Accounts and Analyses. 1990-144s. (RAPP; 90/1A) 75 kr ISBN 82-537-2931-6</p> <p>Naturressurser og miljø 1990 Energi, luft, fisk, skog, jordbruk, holdninger til miljøproblemer, OECDs miljøtilstandsrapport. Ressursregnskap og analyser. 1991-160s. (RAPP; 91/1) 90 kr ISBN 82-537-3024-1</p> <p><b>12. Energi <i>Energy</i></b></p> <p>Energisubstitusjon i treforedlingssektoren/ Torstein Bye og Tor Arnt Johansen. 1990-40s. (RAPP; 89/22) 60 kr ISBN 82-537-2873-5</p> <p><b>19. Andre ressurs- og miljøemner <i>Other subject matters related to resources and environment</i></b></p> <p>SIMJAR 2 Simuleringsmodell for nitrogenavrenning i jordbruket Dokumentasjon/ Henning Høie, Bård Lian og Jon Åge Vestøl. 1990-105s. (RAPP; 90/19) 75 kr ISBN 82-537-2992-8</p> <p>Utbyggingsregnskap Dokumentasjon av metode og resultater fra prøveregnskap 1986 og 1987/Øystein Engebretsen. 1989-58s. (RAPP; 89/6) 70 kr ISBN 82-537-2724-0</p> | <p><b>2. Sosiodemografiske emner <i>Sociodemographic subject matters</i></b></p> <p><b>20. Generelle sosiodemografiske emner <i>General sociodemographic subject matters</i></b></p> <p>Kvinner og menn i Norge. 1990-60s. (RAPP; 90/21) 70 kr ISBN 82-537-2999-5</p> <p><b>21. Befolkning <i>Population</i></b></p> <p>Befolkningsstatistikk 1989 Hefte III Oversikt <i>Population Statistics Volume III Survey</i>. 1990-138s. (NOS B; 875) 55 kr ISBN 82-537-2855-7</p> <p>Befolkningsstatistikk 1990 Hefte I Endringstal for kommunar 1988-1990 <i>Population Statistics 1990 Volume I Population Changes in Municipalities</i>. 1990-57s. (NOS B; 904) 45 kr ISBN 82-537-2920-0</p> <p>Befolkningsstatistikk 1990 Hefte II Folke- mengd 1. januar <i>Population Statistics Volume II Population 1 January</i>. 1990-148s. (NOS B; 930) 55 kr ISBN 82-537-2965-0</p> <p>Befolkningsstatistikk 1990 Hefte III Oversikt <i>Population Statistics Volume III Survey</i>. 1990-136s. (NOS B; 950) 70 kr ISBN 82-537-3003-9</p> <p>Befolkningsstatistikk 1991 Hefte I Endringstal for kommunar 1989-1991 <i>Population Statistics 1991 Volume I Population Changes in Municipalities</i>. 1991-55s. (NOS B; 963) 60 kr ISBN 82-537-3046-2</p> <p>Familie- og yrkesundersøkelsen 1988 <i>Family- and Occupation Survey</i>. 1991-187s. (NOS B; 959) 80 kr ISBN 82-537-3040-3</p> <p>Flytting og arbeidsmarked i fylkene 1972-1986/Lasse Sigbjørn Stambøl. 1990-111s. (RAPP; 90/10) 75 kr ISBN 82-537-2935-9</p> |
|--|---|



- International Migration to Norway, 1988  
Report for the Continuous Reporting System  
of Migration of OECD (SOPEMI) *Internasjonal  
flytting til Norge En rapport til OECDs  
Continuous Reporting System of Migration  
(SOPEMI)/Lars Østby. 1990-66s. (RAPP;  
90/8) 70 kr ISBN 82-537-2928-6*
- International Migration to Norway 1989  
Report for Sopemi (OECD) *Internasjonal  
flytting til Norge. 1990-82s. (RAPP; 90/24)  
80 kr ISBN 82-537-3020-9*
- Regionale arbeidsmarkeds- og  
befolkningsframskrivninger/Tor Skoglund,  
Lasse S. Stambøl og Knut Ø. Sørensen.  
1990-72s. (RAPP; 90/15) 70 kr  
ISBN 82-537-2981-2
- Who has a Third Child in Contemporary  
Norway? A Register-Based Examination of  
Socio-demographic Determinants/Øystein  
Kravdal. 1990-100s. (RAPP; 90/6) 75 kr  
ISBN 82-537-2919-7
- 22. Helseforhold og helsetjeneste *Health  
conditions and health services***
- Dødsårsaker 1988 Hovedtabeller *Causes of  
Death Main Tables. 1990-172s.  
(NOS B; 887) 65 kr ISBN 82-537-2878-6*
- Dødsårsaker 1989 *Causes of Death.  
1990-175s. (NOS B; 955) 80 kr  
ISBN 82-537-3012-8*
- Helseinstitusjoner 1988 *Health Institutions.  
1990-97s. (NOS B; 877) 45 kr  
ISBN 82-537-2858-1*
- Helseinstitusjoner 1989 *Health Institutions.  
1990-98s. (NOS B; 949) 60 kr  
ISBN 82-537-3002-0*
- Helsetilstanden i Norge Status og  
utviklingstrekk. 1990-95s. (RAPP; 90/7)  
70 kr ISBN 82-537-2924-3
- Helsestatistikk 1988 *Health Statistics.  
1990-109s. (NOS B; 918) 55 kr  
ISBN 82-537-2940-5*
- Klassifikasjon av sykdommer, skader og  
dødsårsaker Norsk utgave av *International  
Classification of Diseases, Ninth Revision  
(ICD-9). Revidert 1990. 1990-310s.  
(SNS; 6) 100 kr ISBN 82-537-2966-9*
- Kommunehelsetjenesten Årsstatistikk for  
1988. 1990-83s. (RAPP; 89/21) 70 kr  
ISBN 82-537-2870-0
- Kommunehelsetjenesten Årsstatistikk for  
1989. 1990-81s. (RAPP; 90/18) 70 kr  
ISBN 82-537-2990-1
- Utsyn over helsetjenesten Endringer i  
ressursbruk og aktivitet/Anders Barstad og  
Arne S. Andersen. 1990-113s. (RAPP; 90/5)  
75 kr ISBN 82-537-2914-6
- 23. Utdanning og skolevesen *Education and  
educational institutions***
- Utdanningsstatistikk Grunnskolar 1. septem-  
ber 1989 *Educational Statistics Primary  
and Lower Secondary Schools. 1990-90s.  
(NOS B; 909) 45 kr ISBN 82-537-2927-8*
- Utdanningsstatistikk Universiteter og høg-  
skoler 1. oktober 1988 *Educational Statistics  
Universities and Colleges. 1990-150s.  
(NOS B; 939) 55 kr ISBN 82-537-2980-4*
- Utdanningsstatistikk Videregående skoler 1.  
oktober 1988 *Educational Statistics Upper  
Secondary Schools. 1990-125s.  
(NOS B; 912) 55 kr ISBN 82-537-2933-2*
- 25. Sosiale forhold og sosialvesen *Social  
conditions and social services***
- Barnehager og fritidshjem 1989  
*Kindergartens and Leisure Time Centres.  
1990-65s. (NOS B; 937) 45 kr  
ISBN 82-537-2977-4*
- Institusjoner for eldre 1989. Vedlegg om  
institusjoner for barn og ungdom og  
institusjoner for rusmiddelbrukere/  
Espen Søybye. 1990-92 s. (RAPP; 90/22)  
70 kr ISBN 82-537-3004-7
- Sosialstatistikk 1988 *Social Statistics.  
1990-126s. (NOS B; 900) 55 kr  
ISBN 82-537-2917-0*
- Sosialstatistikk 1989 *Social Statistics.  
1991-127s. (NOS B; 956) 70 kr  
ISBN 82-537-3022-5*
- Trygdestatistikk Uføre 1987 *National  
Insurance Disabled. 1990-169s.  
(NOS B; 932) 60 kr ISBN 82-537-2968-5*
- 26. Rettsforhold og rettsvesen *The law and  
legal institutions***
- Kriminalstatistikk 1987 *Criminal Statistics  
1989-128s. (NOS B; 864) 55 kr  
ISBN 82-537-2834-4*

Kriminalstatistikk 1989 *Criminal Statistics* 1990-151s. (NOS B; 943) 55 kr  
ISBN 82-537-2994-4

Kriminalstatistikk Forbrytelser etterforsket Reaksjoner Fengslinger 1988 *Criminal Statistics Crimes Investigated Sanctions Imprisonments*. 1990-129s. (NOS B; 886) 55 kr ISBN 82-537-2877-8

Sivilrettsstatistikk 1988 *Civil Judicial Statistics*. 1990-46s. (NOS B; 881) 35 kr  
ISBN 82-537-2866-2

### 3. Sosioøkonomiske emner *Socioeconomic subject matters*

#### 32. Arbeidskraft *Labour*

Arbeidsmarkedstatistikk 1989 *Labour Market Statistics*. 1990-188s. (NOS B; 926) 60 kr ISBN 82-537-2951-0

Arbeidstilbudet i MODAG En analyse av utviklingen i yrkesdeltakingen for ulike sosiodemografiske grupper/Kjersti-Gro Lindquist, Liv Sannes og Nils Martin Stølen. 1990-178s. (RAPP; 90/4) 85 kr  
ISBN 82-537-2911-1

#### 33. Lønn *Wages and salaries*

Indirekte personalkostnader i enkelte tjenesteytende næringer 1988 *Indirect Labour Cost in Some Service Industries*. 1990-43s. (NOS B; 922) 35 kr  
ISBN 82-537-2947-2

Lønnsstatistikk 1989 *Wage Statistics*. 1990-106s. (NOS B; 931) 55 kr  
ISBN 82-537-2967-7

Lønnsstatistikk for ansatte i bankvirksomhet 1. september 1989 *Wage Statistics for Bank Employees*. 1990-46s. (NOS B; 888) 35 kr  
ISBN 82-537-2881-6

Lønnsstatistikk for ansatte i forretningsmessig tjenesteyting og i interesseorganisasjoner 1. september 1989 *Wage Statistics for Employees in Business Services and in Business, Professional and Labour Associations*. 1990-79s. (NOS B; 889) 45 kr  
ISBN 82-537-2882-4

Lønnsstatistikk for ansatte i forsikringsvirksomhet 1. september 1989 *Wage Statistics for Employees in Insurance Activity*. 1990-50s. (NOS B; 894) 35 kr  
ISBN 82-537-2904-9

Lønnsstatistikk for ansatte i helsevesen og sosial omsorg 1. oktober 1989 *Wage Statistics of Employees in Health Services and Social Welfare*. 1990-115s. (NOS B; 938) 55 kr ISBN 82-537-2978-2

Lønnsstatistikk for ansatte i hotell- og restaurantdrift oktober 1989 *Wage Statistics for Employees in Hotels and Restaurants*. 1990-49s. (NOS B; 911) 45 kr  
ISBN 82-537-2930-8

Lønnsstatistikk for ansatte i skoleverket 1. oktober 1988 *Wage Statistics for Employees in Publicly Maintained Schools*. 1989-50s. (NOS B; 846) 35 kr ISBN 82-537-2801-8

Lønnsstatistikk for ansatte i skoleverket 1. oktober 1989 *Wage Statistics for Employees in Publicly Maintained Schools*. 1990-47s. (NOS B; 923) 45 kr ISBN 82-537-2948-0

Lønnsstatistikk for ansatte i varehandel 1. september 1989 *Wage Statistics for Employees in Wholesale and Retail Trade*. 1990-135s. (NOS B; 907) 55 kr  
ISBN 82-537-2923-5

Lønnsstatistikk for arbeidere i bergverksdrift og industri 3. kvartal 1989 *Wage Statistics for Workers in Mining and Manufacturing*. 1990-44s. (NOS B; 903) 35 kr  
ISBN 82-537-2916-2

Lønnsstatistikk for kommunale arbeidstakere pr. 1. oktober 1989 *Wage Statistics for Local Government Employees*. 1990-84s. (NOS B; 935) 45 kr ISBN 82-537-2973-1

Lønnsstatistikk for statens embets- og tjenestemenn 1. oktober 1989 *Wage Statistics for Central Government Employees*. 1990-90s. (NOS B; 913) 45 kr ISBN 82-537-2934-0

#### 34. Personlig inntekt og formue *Personal income and property*

Individ, arbeid og inntekt En fordelingsanalyse *Individuals, Jobs and Earnings A Study of Distribution*. 1989-198s. (SØS; 72) 85 kr  
ISBN 82-537-2850-6

Inntekts- og formuesstatistikk 1986 *Income and Property Statistics*. 1990-204s. (NOS B; 867) 65 kr ISBN 82-537-2837-9

Inntekts- og formuesstatistikk 1987 *Income and Property Statistics*. 1990-203s. (NOS B; 885) 65 kr ISBN 82-537-2871-9

- Inntekts- og formuestatistikk 1988 *Income and Property Statistics* 1990-202s. (NOS B; 948) 65 kr ISBN 82-537-3001-2
- Skattestatistikk 1988 Oversikt over skattelikningen *Tax Statistics Survey of Tax Assessment*. 1990-105s. (NOS B; 940) 60 kr ISBN 82-537-2986-3
35. **Personlig forbruk** *Personal consumption*
- Forbruksundersøkelse 1986-1988 *Survey of Consumer Expenditure*. 1990-172s. (NOS B; 919) 60 kr ISBN 82-537-2941-3
36. **Boliger og boforhold** *Housing and housing conditions*
- Boforholdsundersøkelsen 1988 *Survey of Housing Conditions*. 1990-207s. (NOS B; 892) 80 kr ISBN 82-537-3019-5
4. **Næringsøkonomiske emner** *Industrial subject matters*
40. **Generelle næringsøkonomiske emner** *General industrial subject matters*
- Produktivitetsutviklingen i meieri-sektoren/Ann-Lisbet Brathaug og Anders Harildstad. 1990-75s. (RAPP; 90/12) 70 kr ISBN 82-537-2969-3.
- Regnskapsstatistikk 1987 Industri og varehandel *Statistics of Accounts Manufacturing, Wholesale and Retail Trade*. 1990-148s. (NOS B; 873) 60 kr ISBN 82-537-2851-4
- Regnskapsstatistikk 1988 Industri og varehandel *Statistics of Accounts Manufacturing, Wholesale and Retail Trade*. 1990-146s. (NOS B; 924) 60 kr ISBN 82-537-2949-9
41. **Jordbruk, skogbruk, jakt, fiske og fangst** *Agriculture, forestry, hunting, fishing, sealing and whaling*
- Fiske og oppdrett av laks mv. 1988 *Fishing and Rearing of Salmon etc.* 1990-110s. (NOS B; 906) 55 kr ISBN 82-537-2922-7
- Fiskeristatistikk 1988-1989 *Fishery Statistics*. 1991-140s. (NOS B; 957) 70 kr ISBN 82-537-3023-3
- Jaktstatistikk 1989 *Hunting Statistics*. 1990-58s. (NOS B; 936) 45 kr ISBN 82-537-2976-6
- Jordbruksstatistikk 1988 *Agricultural Statistics*. 1990-153s. (NOS B; 884) 55 kr ISBN 82-537-2869-7
- Jordbruksstatistikk 1989 *Agricultural Statistics*. 1990-143s. (NOS B; 954) 70 kr ISBN 82-537-3009-8
- Skogavvirkning til salg og industriell produksjon 1988/89 *Roundwood Cut for Sale and Industrial Production*. 1990-56s. (NOS B; 915) 45 kr ISBN 82-537-2937-5
- Skogstatistikk 1988 *Forestry Statistics*. 1990-119s. (NOS B; 898) 55 kr ISBN 82-537-2907-3
- Totalregnskap for fiske- og fangstnæringen 1984-1987. 1990-38s. (RAPP; 90/11) 60 kr ISBN 82-537-2944-8
- Veterinærstatistikk 1988 *Veterinary Statistics*. 1990-84s. (NOS B; 880) 45 kr ISBN 82-537-2865-4
42. **Oljeutvinning, bergverk, industri og kraftforsyning** *Oil extraction, mining and quarrying, manufacturing, electricity and gas supply*
- Elektrisitetsstatistikk 1988 *Electricity Statistics* 1990-93s. (NOS B; 908) 45 kr ISBN 82-537-2925-1
- Energistatistikk 1989 *Energy Statistics*. 1990-93s. (NOS B; 944) 55 kr ISBN 82-537-2995-2
- Industristatistikk 1987 Hefte II Varefall *Manufacturing Statistics Volume II Commodity Figures*. 1990-186s. (NOS B; 876) 60 kr ISBN 82-537-2856-5
- Industristatistikk 1988 Hefte I Næringstall *Manufacturing Statistics Volume I Industrial Figures*. 1990-160s. (NOS B; 914) 60 kr ISBN 82-537-2936-7
- Industristatistikk 1988 Hefte II Varefall *Manufacturing Statistics Volume II Commodity Figures*. 1990-172s. (NOS B; 941) 60 kr ISBN 82-537-2987-1
- Olje- og gassvirksomhet 4. kvartal 1989 Statistikk og analyse *Oil and Gas Activity Statistics and Analysis*. 1990-76s. (NOS B; 891) 50 kr ISBN 82-537-2889-1

- Olje- og gassvirksomhet 1. og 2. kvartal 1990  
Statistikk og analyse *Oil and Gas Activity  
Statistics and Analysis*. 1990-145s.  
(NOS B; 928) 60kr ISBN 82-537-2962-6
- Olje- og gassvirksomhet 3. kvartal 1990  
Statistikk og analyse *Oil and Gas Activity  
Statistics and Analysis*. 1990-68s.  
(NOS B; 942) 50 kr ISBN 82-537-2989-8
- Olje- og gassvirksomhet 4. kvartal 1990  
Statistikk og analyse *Oil and Gas Activity  
Statistics and Analysis*. 1991-84s.  
(NOS B; 958) 60 kr ISBN 82-537-3028-4
43. **Bygge- og anleggsvirksomhet** *Building and  
construction*
- Byggearealstatistikk 1989 *Building Statistics*.  
1990-74s. (NOS B; 902) 45 kr  
ISBN 82-537-2915-4
- Byggearealstatistikk 4. kvartal 1989.  
1990-55s. (NOS B; 893) 50 kr  
ISBN 82-537-2891-3
- Byggearealstatistikk 1. kvartal 1990.  
1990-55s. (NOS B; 917) 50 kr  
ISBN 82-537-2939-1
- Byggearealstatistikk 2. kvartal 1990.  
1990-55s. (NOS B; 933) 50 kr  
ISBN 82-537-2971-5
- Byggearealstatistikk 3. kvartal 1990.  
1990-55s. (NOS B; 946) 50 kr  
ISBN 82-537-2998-7
- Byggearealstatistikk 4. kvartal 1990.  
1991-55s. (NOS B; 960) 50 kr  
ISBN 82-537-3043-8
- Byggekostnadsindeks for boliger Vekter og  
representantvarer 1990/Peder Næs. 1991-70s.  
RAPP; 91/3) 80 kr ISBN 82-537-3026-8
44. **Utenrikshandel** *External trade*
- Commodity List Edition in English of  
Statistisk varefortegnelse for utenrikshandelen  
1990 *Supplement to Monthly Bulletin of  
External Trade 1990 and External Trade  
1990 Volume I*. 1990-135s. (NOS B; 883)  
ISBN 82-537-2868-9
- Commodity List Edition in English of  
Statistisk varefortegnelse for utenrikshandelen  
1991 *Supplement to Monthly Bulletin of  
External Trade 1991 and External Trade  
1991*. 1991-138s. (NOS B; 952)  
ISBN 82-537-3006-3
- Statistisk varefortegnelse for utenrikshandelen  
1990 Tillegg til Månedstatistikk over  
utenrikshandelen 1990 og Utenrikshandel  
1990 Hefte I. 1990-177s. (NOS B; 882)  
ISBN 82-537-2867-0
- Statistisk varefortegnelse for utenrikshandelen  
1991 Tillegg til Månedstatistikk over  
utenrikshandelen 1991 og Utenrikshandel  
1991. 1991-169s. (NOS B; 951)  
ISBN 82-537-3005-5
- Utenrikshandel 1988 Hefte II *External  
Trade Volume II*. 1990-377s. (NOS B; 872)  
95 kr ISBN 82-537-2849-2
- Utenrikshandel 1989 *External Trade*. 1990-  
357s. (NOS B; 916) 95 kr  
ISBN 82-537-2938-3
45. **Varehandel** *Internal trade*
- Varehandelsstatistikk 1988 *Wholesale and  
Retail Trade Statistics*. 1990-79s.  
(NOS B; 925) 45 kr ISBN 82-537-2950-2
46. **Samferdsel og reiseliv** *Transport,  
communication and tourism*
- Reiselivsstatistikk 1988 *Statistics on Travel*.  
1990-127s. (NOS B; 866) 55 kr  
ISBN 82-537-2836-0
- Reiselivsstatistikk 1989 *Statistics on Travel*.  
1991-122s. (NOS B; 953) 70 kr  
ISBN 82-537-3007-1
- Samferdselsstatistikk 1988 *Transport and  
Communication Statistics*. 1990-190s.  
(NOS B; 879) 60 kr ISBN 82-537-2861-1
- Samferdselsstatistikk 1989 *Transport and  
Communication Statistics*. 1990-192s.  
(NOS B; 945) 60 kr ISBN 82-537-2996-0
- Sjøfart 1989 *Maritime Statistics*. 1990-121s.  
(NOS B; 927) 55 kr ISBN 82-537-2952-9
- Veitrafikkulykker 1989 *Road Traffic  
Accidents*. 1990-109s. (NOS B; 929) 55 kr  
ISBN 82-537-2964-2

**47. Tjenesteyting Services**

Arkitektvirksomhet og byggeteknisk konsulentvirksomhet 1988 *Architectural and other Technical Services Connected with Construction*. 1990-46s. (NOS B; 895) 35 kr ISBN 82-537-2905-7

Bilverkstader mv. 1988 Reparasjon av kjøretøy, husholdningsapparat og varer for personleg bruk *Car Repair Shops etc. Repair of Vehicles, Household Apparates and Commodities for Personal Use*. 1990-43s. (NOS B; 899) 35 kr ISBN 82-537-2908-1

Tjenesteyting 1988 Eiendomsdrift ellers, forretningsmessig tjenesteyting, utleie av maskiner og utstyr, renovasjon og reingjøring, vaskeri- og renserivirksomhet *Services 1988 Other Real Services, Business Services, Machinery and Equipment Rental and Leasing, Sanitary and Similar Services, Laundries, Laundry Services and Cleaning and Dyeing Plants*. 1990-77s. (NOS B; 896) 45 kr ISBN 82-537-2903-0

**5. Samfunnsøkonomiske emner  
General economic subject matters**

**50. Nasjonalregnskap og andre generelle samfunnsøkonomiske emner  
National accounts and other general economic subject matters**

Fylkesfordelt nasjonalregnskapsstatistikk 1986 *National Accounts Statistics by County*. 1990-255s. (NOS B; 920) 70 kr ISBN 82-537-2945-6

Informasjon om nasjonalregnskapet Dokumentasjonsnotater, publikasjoner og andre viktige referanser/Erling Joar Fløttum. 1990-41s. (RAPP; 90/9) 60 kr ISBN 82-537-2932-4

Nasjonalregnskapsstatistikk 1987 *National Accounts Statistics*. 1990-412s. (NOS B; 878) 150 kr ISBN 82-537-2860-3

Nasjonalregnskapsstatistikk 1988 *National Accounts Statistics*. 1990-394s. (NOS B; 934) 150 kr ISBN 82-537-2972-3

Økonomisk forskning og debatt. Utvalgte artikler 1942-1989 av Odd Aukrust. 1990-383s. (SØS; 75) 125 kr ISBN 82-537-2984-7

**51. Offentlig forvaltning Public administration**

Aktuelle skattetall 1990 *Current Tax Data*. 1990-46s. (RAPP; 90/17) 60 kr ISBN 82-537-2985-5

Skatter og overføringer til private Historisk oversikt over satser mv. Årene 1975-1990. 1990-67s. (RAPP; 90/13) 50 kr ISBN 82-537-2970-7

Struktur tall for kommunenes økonomi 1988 *Structural Data from the Municipal Accounts*. 1990-162s. (NOS B; 890) 60 kr ISBN 82-537-2883-2

Struktur tall for kommunenes økonomi 1989 *Structural Data from the Municipal Accounts*. 1990-163s. (NOS B; 947) 60 kr ISBN 82-537-3000-4

**52. Finansinstitusjoner, penger og kreditt  
Financial institutions, money and credit**

Kredittmarkedstatistikk Fordringer og gjeld overfor utlandet 1987 og 1988 *Credit Market Statistics Foreign Assets and Liabilities*. 1990-94s. (NOS B; 905) 45 kr ISBN 82-537-2921-9

Kredittmarkedstatistikk Lån, obligasjoner, aksjer mv. 1988 *Credit Market Statistics Loans, Bonds, Shares etc*. 1990-100s. (NOS B; 897) 45 kr ISBN 82-537-2906-5

**59. Andre samfunnsøkonomiske emner  
Other general economic subject matters**

Etterspørselen etter varige konsumgoder/Knut A. Magnussen. 1990-78s. (RAPP; 90/16) 70 kr ISBN 82-537-2983-9

Husholdningens konsum av ikke-varige konsumgoder. 1990-102s. (RAPP; 90/14) 75 kr ISBN 82-537-2979-0

Importmodellen i MODAG og KVARTS/ Ingvild Svendsen. 1990-54s. (RAPP; 90/20) 70 kr ISBN 82-537-2997-9

MODIS V En modell for makroøkonomiske analyser/Yngvar Dyvi, Herbert Kristoffersen og Nils Øyvind Mæhle 1990-218s. (RAPP; 91/2) 125 kr ISBN 82-537-3021-7

Nasjonale og regionale virkninger av ulike utviklingslinjer i norsk jordbruk/ Ådne Cappelen, Stein Inge Hove og Tor Skoglund. 1990-88s. (RAPP 90/3) 45 kr ISBN 82-537-2890-5

Region-2 En modell for regionaløkonomisk analyse/Knut Ø. Sørensen og Jøran Toresen. 1990-76s. (RAPP; 90/2) 70 kr ISBN 82-537-2880-8

Struktur og egenskaper ved en MSG-modell med Armingtonrelasjoner/Erling Holmøy og Tor Jakob Klette. 1990-99s. (RAPP; 89/23) 70 kr ISBN 82-537-2872-7

Vitskapsfilosofi og økonomisk teori *Philosophy of Science and Economic Theory*/Kjell Arne Brekke og Asbjørn Torvanger. 1990-315s. (SØS; 73) 115 kr ISBN 82-537-2857-3

**6. Samfunnsorganisatoriske emner**  
*Subject matters related to social organisation*

**62. Politiske emner** *Politics*

Endring og kontinuitet Stortingsvalget 1989. 1990-172s. (SØS; 74) 100 kr ISBN 82-537-2963-4

Holdninger til norsk utviklingshjelp og kunnskaper om de forente nasjoner 1990 *Attitudes to Norwegian development assistance and knowledge of the United Nations* 1990-131s. (RAPP; 90/23) 90 kr ISBN 82-537-3010-1

Stortingsvalget 1989 *Storting Election*. 1990-154s. (NOS B; 910) 55 kr ISBN 82-537-2929-4

**69. Andre samfunnsorganisatoriske emner**  
*Other subject matters related to social organisation*

Statistisk sentralbyrå Hovedtrekk i arbeidsprogrammet for 1989. 1989-53s. (RAPP; 89/5) 60 kr ISBN 82-537-2720-8

**Utkommet i serien Standarder for norsk statistikk (SNS)**  
*Issued in the series Standards for Norwegian Statistics (SNS)*

- |   |  |
|---|--|
| <p>Nr. 1 <b>Kontoplanen i nasjonalregnskapet. Ajourført mai 1989</b> <i>Accounting System of the National Accounts. Updated May 1989.</i> 1989-95s. 45 kr ISBN 82-537-2792-5</p> <p>" 2 <b>Standard for næringsgruppering</b> <i>Standard Industrial Classification.</i> 1983-49s. 35 kr ISBN 82-537-1891-8</p> <p>" 3 <b>Standard for handelsområder Etter kommuneinndelingen pr. 1. januar 1989.</b> 1989-39s. 35 kr ISBN 82-537-2806-9</p> <p>" 4 <b>Standard for kommuneklassifisering</b> <i>Standard Classification of Municipalities.</i> 1985-46s. 20 kr ISBN 82-537-2212-5</p> <p>" 5 <b>Standard for inndeling etter sosioøkonomisk status</b> <i>Standard Classification of Socioeconomic Status.</i> 1984-32s. 12 kr ISBN 82-537-2073-4</p> | <p>Nr. 6 <b>Klassifikasjon av sykdommer, skader og dødsårsaker</b> Norsk utgave av <i>International Classification of Diseases, Ninth Revision (ICD-9).</i><br/> <b>Systematisk del.</b> Revidert 1990. 1990-310s. 100 kr ISBN 82-537-2966-9<br/> <b>Stikkordregister</b> 1986-153s. 35 kr ISBN 82-537-2350-4</p> <p>" 7 <b>Standard for utdanningsgruppering i offentlig norsk statistikk</b> Revidert 1989 <i>Norwegian Standard Classification of Education Revised 1989.</i> 1989-161s. 60 kr ISBN 82-537-2793-3</p> <p>" 9 <b>Internasjonal standard for varegruppering i statistikken over utenrikshandelen (SITC-Rev.3).</b> 1989-96s. 55 kr ISBN 82-537-2741-0</p> |
|---|--|

Pris kr 60,00

Publikasjonen utgis i kommisjon hos  
Universitetsforlaget, Oslo, og er til salgs hos alle bokhandlere.

ISBN 82-537-3057-8  
ISSN 0550-029X



9 788253 730578

