

NORGES OFFISIELLE STATISTIKK



# JAKT- STATISTIKK 1987

HUNTING STATISTICS 1987

STATISTISK SENTRALBYRÅ  
CENTRAL BUREAU OF STATISTICS OF NORWAY

NORGES OFFISIELLE STATISTIKK B 799



**JAKTSTATISTIKK**  
**1987**

HUNTING STATISTICS  
1987

STATISTISK SENTRALBYRÅ  
OSLO—KONGSVINGER 1988

ISBN 82-537-2694-5  
ISSN 0550-0400

Handwritten text, possibly a title or reference number, appearing as a faint, mirrored stamp.

**EMNEGRUPPE**  
41 Jordbruk, skogbruk, jakt, fiske og fanget

**ANDRE EMNEORD**  
Jaktbytte  
Jegere  
Viltrett  
Viltutredninger

## FORORD

Jaktstatistikk 1987 er i hovedsak utarbeidd etter de samme retningslinjer som forrige utgave.

Det meste av statistikken er tidligere - fra november 1987 til juli 1988 - publisert i Statistisk ukehefte og Nye distriktstall. Hovedtallene for jaktstatistikken vil dessuten bli tatt med i årspublikasjonen Skogstatistikk.

Tallene i tabellene gjelder dels kalenderår, dels jaktår (1. april - 31. mars).

Førstekonsulent Karl Faanes har ledet arbeidet med jaktstatistikken.

Statistisk sentralbyrå, Oslo/Kongsvinger, 18. oktober 1988

Gisle Skancke

---

Sigurd Lianes

## PREFACE

Hunting Statistics 1987 is principally drafted in the same way as the previous edition.

Most of the statistics have previously - from November 1987 to July 1988 - been published in the Weekly Bulletin of Statistics and in New District Figures. The principal findings from the hunting statistics will also be included in the annual publication Forestry Statistics.

The figures in the tables refer partly to the calendar year, partly to the hunting year (1 April - 31 March).

The publication has been prepared under the supervision of Mr. Karl Faanes.

Central Bureau of Statistics, Oslo/Kongsvinger, 18 October 1988

Gisle Skancke

---

Sigurd Lianes

## INNHold

	Side
Figurregister .....	7
Tabellregister .....	7
Tekstdel	
1. Formål .....	9
2. Opplegg og gjennomføring .....	9
2.1. Viltfondet .....	9
2.2. Jegere .....	9
2.3. Storviltjakt .....	9
2.4. Småviltjakt .....	10
2.5. Avgang av rovdyr .....	10
2.6. Viltskadeerstatninger .....	11
3. Noen hovedresultater .....	11
3.1. Jegerstatistikk .....	11
3.2. Storviltjakt .....	11
3.3. Småviltjakt .....	11
Tekst på engelsk .....	12
Figurdel .....	15
Tabelldel .....	21
Utkomne publikasjoner	
Tidligere utkommet på emneområdet .....	50
Publikasjoner sendt ut fra Statistisk sentralbyrå etter 1. juli 1987. Emneinndelt oversikt .....	51
Standarder for norsk statistikk (SNS) .....	58

## Standardtegn i tabeller

- . Tall kan ikke forekomme
- .. Oppgave mangler
- : Tall kan ikke offentliggjøres
- Null
- 0 Mindre enn 0,5 av den brukte enheten
- 0,0 Mindre enn 0,05 av den brukte enheten

## CONTENTS

	Page
Index of figures .....	8
Index of tables .....	8
Text	
1. Purpose .....	12
2. Survey design .....	12
2.1. The Game Preservation Fund .....	12
2.2. Hunters .....	12
2.3. Big game hunting .....	12
2.4. Small game hunting .....	13
2.5. Felled and perished predators .....	13
2.6. Compensation for damage caused by game .....	13
3. Some main results .....	13
3.1. Statistics on hunters .....	13
3.2. Big game hunting .....	13
3.3. Small game hunting .....	14
Figures .....	15
Tables .....	21
Publications	
Previously issued on the subject .....	50
Publications issued by the Central Bureau of Statistics since 1 July 1987. Survey arranged by subject matter .....	51
Standards for Norwegian Statistics (SNS) .....	58

## Explanation of Symbols in Tables

- . Category not applicable
- .. Data not available
- : Not for publication
- Nil
- 0 Less than 0.5 of unit employed
- 0,0 Less than 0.05 of unit employed

## FIGURREGISTER

	Side
1. Felt elg pr. 10 km <sup>2</sup> skog- og myrareal. 1987 .....	15
2. Kommuner med hjortejakt. 1987 .....	16
3. Kommuner med villreinjakt. 1987 .....	17
4. Storviltjakt. Antall felte dyr. 1950 - 1987 .....	18
5. Felt elg etter alder og kjønn. Prosent. 1971 - 1987 .....	19
6. Felt elg etter alder og kjønn. Prosent. Fylke. 1987 .....	19
7. Beregnet utbytte av småviltjakta. 1972/73 - 1986/87. Mill. stk. ....	20
8. Løste jegeravgiftskort (vilttrygdavgiftskort). 1971/72 - 1987/88 .....	20

## TABELLREGISTER

	Side
<u>Viltfondet</u>	
1. Viltfondets inntekter og utgifter. 1983 - 1987. Kr .....	21
2. Jegere som løste jegeravgiftskort. 1983/84 - 1987/88 .....	21
<u>Jegere</u>	
3. Jegere etter alder og kjønn. Jegere i prosent av mannlig befolkning i hver aldersgruppe. 1987-88 .....	22
4. Jegere etter bostedsfylke. 1984/85 - 1987/88 .....	22
<u>Storviltjakt</u>	
5. Jakt på elg, hjort, villrein og rådyr. 1952 - 1987 .....	23
6. Registrert irregulær avgang av storvilt, etter årsak. Jaktår og fylke .....	24
7. Elgjakt. Jaktfelt og felte dyr, etter jaktfeltenes størrelse. Fellingsprosent. Fylke. 1987 .....	26
8. Hjortejakt. Jaktfelt og felte dyr, etter jaktfeltenes størrelse. Fellingsprosent. Fylke. 1987 .....	26
9. Storviltjakt. Beregnet slaktevekt i tonn, etter art. Fylke .....	28
10. Elgjakt. Kommune .....	29
11. Hjortejakt. Kommune .....	36
12. Villreinjakt. Jaktområde/kommune .....	42
<u>Småviltjakt</u>	
13. Beregnet utbytte av småviltjakta, etter viltart. 1982/83 - 1986/87. Samlet vekt for enkelte arter. 1986-87 .....	45
14. Beregnet utbytte av småviltjakta. Fylke. Gjennomsnitt pr. år for perioden 1982/83 - 1986/87 .....	45
15. Beregnet antall jegere med utbytte av ulike småviltarter og antall felt vilt pr. jeger. 1985/86 - 1986/87 .....	46
16. Beregnet antall jegere med utbytte av småvilt, etter felt vilt pr. jeger. 1982/83 - 1986/87 .....	46
<u>Avgang av rovdyr</u>	
17. Avgang av store rovdyr og ørn. Fylke .....	47
<u>Viltskadeerstatninger</u>	
18. Viltskadeerstatninger etter dyreart. Fylke. Kr .....	48
19. Skade på husdyr forvoldt av store rovdyr. Erstatning og antall dyr erstattet. 1982 - 1986	48



## INDEX OF FIGURES

	Page
1. Moose felled per 10 km <sup>2</sup> woodland and bog areas. 1987 .....	15
2. Municipalities with red deer hunting. 1987 .....	16
3. Municipalities with wild reindeer hunting. 1987 .....	17
4. Big game hunting. Number of animals felled. 1950 - 1987 .....	18
5. Moose felled by age and sex. Per cent. 1971 - 1987 .....	19
6. Moose felled by age and sex. Per cent. County. 1987 .....	19
7. Estimated yield of the small game hunting. 1972/73 - 1986/87. Million .....	20
8. Hunting tax cards bought. 1971/72 - 1987/88 .....	20

## INDEX OF TABLES

	Page
<u>The Game Fund</u>	
1. The Game Preservation Fund's income and expenditure. 1983 - 1987. Kroner .....	21
2. Hunters buying hunting tax-cards. 1983/84 - 1987/88 .....	21
<u>Hunters</u>	
3. Hunters by age and sex. Hunters as per cent of male population in each age group. 1987-88	22
4. Hunters by county of residence. 1984/85 - 1987/88 .....	22
<u>Big game hunting</u>	
5. Moose, red deer, wild reindeer and roe deer hunting. 1952 - 1987 .....	23
6. Registered irregular decrease of big game, by cause. Hunting year and county .....	24
7. Moose hunting. Hunting grounds and animals felled, by size of hunting ground. Per cent felled. County. 1987 .....	26
8. Red deer hunting. Hunting grounds and animals felled, by size of hunting ground. Per cent felled. County. 1987 .....	26
9. Big game hunting. Estimated carcass weight in tons, by species. County .....	28
10. Moose hunting. Municipality .....	29
11. Red deer hunting. Municipality .....	36
12. Wild reindeer hunting. Hunting district/municipality .....	42
<u>Small game hunting</u>	
13. Estimated yield of small game, by species of animals. 1982/83 - 1986/87. Total weight of some species of animals. 1986-87 .....	45
14. Estimated yield of small game. County. Average per year for the period 1982/83 - 1986/87 .	45
15. Estimated number of hunters with yield of various species of small game and number of animals felled per hunter. 1985/86 - 1986/87 .....	46
16. Estimated number of hunters with yield of small game, by number of animals felled per hunter. 1982/83 - 1986/87 .....	46
<u>Felled and perished predators</u>	
17. Big predators and eagles felled or perished. County .....	47
<u>Compensation for damage caused by game</u>	
18. Compensation for damage caused by game, by species of animals. County. Kroner .....	48
19. Damage on domestic animals caused by big predators. Compensation and number of animals compensated. 1982 - 1986 .....	48

## 1. FORMÅL

Formålet med denne publikasjonen er å gi en samlet og detaljert framstilling av den jaktstatistikken som er laget i løpet av 1987.

## 2. OPPLÈGG OG GJENNOMFØRING

### 2.1. Viltfondet (tab. 1)

Jegeravgiften utgjør den viktigste inntektskilden til Viltfondet. Etter lov om viltet skal alle som vil drive jakt eller fangst betale jegeravgift (150 kroner). Avgiften gjelder for jaktåret fra og med 1. april til og med 31. mars.

Ordnningen med jegeravgift ble innført fra jaktåret 1982-83 og avløste ordningen med viltrygdavgift. Viltrygdavgiftskortet kunne løses for hver enkelt kommune (kr 12 i jaktåret 1981-82) eller uten områdebegrensning (kr 52 i 1981-82).

Viltfondet administreres av Direktoratet for naturforvaltning, men bruken av midlene bestemmes hvert år av Stortinget gjennom budsjettbehandlingen.

### 2.2. Jegere (tab. 2-4)

For jaktårene 1976/77 - 1982/83 utarbeidde Statistisk sentralbyrå jegerstatistikk på grunnlag av et utvalg blant dem som betalte viltrygdavgift - senere jegeravgift. Fra og med jaktåret 1983-84 er statistikken utarbeidd på grunnlag av et jegerregister som forvaltes av Direktoratet for naturforvaltning. Statistikken viser imidlertid bare hvor mange som har betalt avgiften, ikke hvor mange som faktisk har gått på jakt.

Fra og med 1. mars 1986 må alle nye jegere avlegge jegerprøve for å bli innlemmet i jegerregisteret. I årene før jegerprøven ble innført ble det stilt en del spørsmål som kortløseren skulle besvare (hva slags jakt, hovedjaktkommune mv.). Dette har ikke blitt gjort etter at jegerprøven ble innført. Derved kan jegerregisteret nå bare oppdateres når det gjelder opplysninger om bostedskommune og alder. Disse opplysningene kan fortsatt hentes fra postgiroblanketten for innbetaling av jegeravgift.

Aldersgrensen for å drive småviltjakt er 16 år og for storviltjakt 18 år. I opplæringsøyemed er småviltjakt tillatt fra 15 år og storviltjakt fra 16 år. For jakt i opplæringsøyemed er det ikke nødvendig å betale jegeravgift.

### 2.3. Storviltjakt (tab. 5-12)

For elg og villrein foreligger statistikk over felte dyr fra 1889, for hjort fra 1892 og for rådyr fra 1927. Inntil 1951 omfattet oppgavene alle dyr, både dyr felt i lovlig jakttid og - i den utstrekning en fikk kjennskap til det - dyr som var omkommet ved ulykker og sykdom, ulovlig felt og felt som skadedyr. Siden 1952 omfatter statistikken over hjortedyrene bare de dyr som er lovlig felt under ordinær jakt. I tillegg blir det samlet inn oppgaver over den registrerte irregulære avgangen av elg, hjort, villrein og rådyr.

For å kontrollere den ordinære rådyrstatistikken, innhentet Statistisk sentralbyrå for jaktårene 1982/83 - 1986/87 opplysninger om rådyrjakt direkte fra jegerne ved å ta inn spørsmål om antall felte rådyr på skjema for småviltjakt. Resultatene fra disse undersøkelsene viste så stort avvik fra den ordinære rådyrstatistikken at Statistisk sentralbyrå inntil videre ikke vil publisere fellingstall for rådyr.

Opgavene til den ordinære statistikken innhentes på skjema (fellingsrapporter) som sendes ut fra Direktoratet for naturforvaltning (villrein) eller de kommunale viltnemndene (elg, hjort og rådyr) samtidig med fellingstillatelsen. Viltnemndene står for innsamlingen av oppgavene og sender dem til Statistisk sentralbyrå som utarbeider statistikken.

På grunnlag av statistikken over felt storvilt og oppgaver over gjennomsnittlige slaktevekter, gitt av Direktoratet for naturforvaltning, er det beregnet samlet slaktevekt for storvilt felt under ordinær jakt (tab. 9). Det er nyttet følgende tall for slaktevekt pr. dyr:

Elg      Årskalver begge kjønn 70 kg, 1 1/2 års hanndyr 149 kg, 1 1/2 års hunndyr 142 kg, eldre hanndyr 221 kg og eldre hunndyr 183 kg.

Hjort Årskalver begge kjønn 31 kg, 1 1/2 års hanndyr 56,5 kg, 1 1/2 års hunndyr 49,5 kg, eldre hanndyr 110 kg og eldre hunndyr 65 kg.

Villrein Årskalver begge kjønn 20 kg, 1 1/2 års dyr begge kjønn 35 kg, eldre hanndyr 50 kg og eldre hunndyr 35 kg.

Oppgavene til statistikken over den irregulære avgangen av elg, hjort, villrein og rådyr, blir gitt av viltnemndene.

I tabellene som gjelder elgjakta er det tatt med tall for arealet av skog og myr i de enkelte fylker og kommuner. Arealoppgavene er fra Skogbrukstelingen 1967 og omfatter således alle eiendommer med minst 25 dekar skog eller skogreisingsareal i kommuner med elgjakt. På grunnlag av skog- og myrarealet i kommuner med elgjakt har en beregnet antall felte dyr pr. 10 km<sup>2</sup> (figur 1 og tabell 10).

Jaktfelt er den enkelte selvstendige jaktenhet (jaktvald).

Jaktareal er det areal som er lagt til grunn ved viltnemndas/direktoratets tildeling av fellingstillatelser. For elg, hjort og rådyr skal hovedsakelig arealer av produktiv og uproduktiv skog og av myr regnes med. For villrein er det bare fjellstrekninger som skal legges til grunn ved arealberegningen.

Minsteareal er det jaktareal et jaktfelt minst må ha for hvert dyr av elg, hjort og rådyr som det kan gis tillatelse til å felle. Minstearealet blir fastsatt av Direktoratet for naturforvaltning etter forslag fra viltnemndene. Viltnemndene kan i enkelte tilfelle fravike det fastsatte minstearealet. Minstearealet varierer fra kommune til kommune og kan også variere innenfor den enkelte kommune. For villrein fastsetter direktoratet fellingskvoter for de enkelte villreinområder.

Direktoratet for naturforvaltning undersøker kjevene til en del av storviltet som blir felt. Ved å undersøke kjevene kan dyrenes alder med sikkerhet bestemmes. Direktoratets distriktstjeneste har sammenliknet jegerens aldersbestemmelser, som Statistisk sentralbyrås statistikk bygger på, med resultater av kjeveundersøkelsene. Sammenlikningen viser at jegerne har en tendens til å anslå for høy alder på de felte dyrene.

Antall dyr tillatt felt er det antall dyr som viltnemndene har gitt tillatelse til å felle.

De skraverte delene av figurene 1-3 markerer kommuner med storviltjakt i 1987.

#### 2.4. Småviltjakt (tab. 13-16)

Statistikken over utbyttet av småviltjakta bygger på oppgaver fra et representativt utvalg av personer som har løst avgiftskort for jaktåret. På grunnlag av dette materialet har en beregnet jaktutbyttet for alle som har løst avgiftskort. I tillegg til feil som skyldes mangelfulle og uriktige oppgaver, vil tallene også være påvirket av skjevheter i utvalget. Bare viltarter som Statistisk sentralbyrå finner det forsvarlig å publisere tall for, er tatt med i tabellene.

Oppgaveskjemaet for jaktåret 1986-87 ble sendt til i alt 7 200 personer. Av disse var det 5 400, eller 74 prosent, som returnerte skjema i utfylt stand. Oppgavegiverne utgjør 3 prosent av dem som betalte jegeravgift i 1986-87.

Tabell 13 har tall for beregnet samlet vekt for enkelte arter. Grunnlaget for beregningene er tallene for felt småvilt og oppgaver over gjennomsnittlig levende vekt, gitt av Direktoratet for naturforvaltning. Følgende vekttall er nyttet:

Storfugl 3,100 kg, orrfugl 1,100 kg, ryper 0,550 kg, jerpe 0,370 kg, villduer 0,480 kg, rugde 0,330 kg, stokkand 1,000 kg, andre ender 0,800 kg, skarver 1,900 kg og hare 3,250 kg.

Småviltjaktundersøkelsene gir ikke tilstrekkelig sikre tall på fylkesnivå for det enkelte år. For å få fylkestall har en derfor beregnet årlig gjennomsnitt for fem år (1982/83 - 1986/87) for enkelte utvalgte småviltarter (tabell 14). Tall på fylkesnivå som er særlig usikre, er prikket ut.

#### 2.5. Avgang av rovdyr (tab. 17)

Oppgavene over store rovdyr (bjørn, ulv, jerv og gaupe) og ørn som er felt eller drept på annen måte, ble innhentet av Direktoratet for naturforvaltning til og med 1980. Statistikken bygger nå på oppgaver fra viltnemndene og følger jaktåret.

Bjørn, ulv og jerv er fredet i hele landet. Direktoratet for naturforvaltning kan likevel gi tillatelse til å felle dyr i områder hvor de gjør særlig stor skade. Gaupe kunne til og med 1980-81 felles hele året. For årene 1981/82 - 1985/86 ble jakttiden begrenset til perioden 21. august - 15. mai. Fra og med 1986-87 er jakt på gaupe bare tillatt fra 1. november - 15. april. Totaltall for avgang av gaupe for jaktårene 1984-85 og 1985-86 mangler, men foreligger fra 1986-87.

## 2.6. Viltskadeerstatninger (tab. 18-19)

Statistikken over viltskadeerstatninger er utarbeidd av Direktoratet for naturforvaltning. Tabell 18 gir oversikt over skadekrav og utbetalte erstatninger fra Viltfondet for skade voldt av storvilt og enkelte andre dyrearter. Denne statistikken fulgte tidligere jaktåret. Fra og med 1986 følger den kalenderåret, men opplysningene for dette første kalenderåret omfatter ikke vinterskader. Dette har imidlertid liten betydning for sammenliknbarheten av tallene. Etter omleggingen er også utgifter til forebyggende tiltak med i tallene.

Tabell 19 gir oversikt over skade voldt av store rovdyr og ørn. Videre går det fram hvor mange husdyr som er erstattet og erstatningsbeløp. Erstatningene blir dekket av statsmidler.

## 3. NOEN HOVEDRESULTATER

### 3.1. Jegerstatistikk

I alt 163 000 personer løste jegeravgiftskort for jaktåret 1987-88 (april 87 - mars 88). Dette er 17 000 færre enn året før (se figur 8).

Litt under 2 prosent av jegerne var kvinner. Eidfjord kommune i Hordaland hadde høyest andel kvinnelige jegere, med 9,2 prosent. Blant byene hadde Oslo den høyeste andelen, med 3,3 prosent.

Regnet i forhold til folketallet var det flest som løste jegeravgiftskort i Nord-Trøndelag og Hedmark. I disse fylkene løste ca. 20 prosent av mennene over 16 år jegeravgiftskort.

Nær halvparten av jegerne var i alderen 20-39 år, mens bare en fjerdedel var eldre enn 50 år.

### 3.2. Storviltjakt

I perioden 1971 til 1986 var det en uavbrutt økning i antall felte elg, fra 6 100 til 25 500 felte dyr, men fellingstallet for 1987 viser en nedgang på 300 dyr i forhold til året før. Årskalver (av begge kjønn) utgjør en stadig større del av avskytingen. Andelen av eldre elgokser har derimot gått ned fra 46 til 28 prosent på 15 år (se figur 5).

Det viktigste elgfylket i landet, Hedmark, hadde sterkest nedgang i fellingstallet, fra 6 541 dyr i 1986 til 5 895 dyr i 1987. Siden toppåret 1985 har fellingstallet for Hedmark gått ned med 21 prosent. Troms hadde størst økning i avskytingen fra 1986 til 1987. I de andre fylkene hvor elgjakta er av betydning, var det mindre endringer i forhold til foregående år.

I perioden 1971 til 1985 viser resultatene av hjortejakta en jevn økning fra 2 700 til 10 600 felte dyr. I forhold til fellingstallet for 1985 var det i 1986 en nedgang på 900 dyr, og for 1987 gikk antall felte dyr ned med ytterligere 200. I 1987 foregikk det hjortejakt i 13 av landets fylker, men 98 prosent av dyra ble felt på Vestlandet (Rogaland - Møre og Romsdal) og i Sør-Trøndelag.

Resultatene fra villreinjakta viser at det i 1987 ble felt 7 600 dyr, som er 900 flere enn i 1986. Fellingsprosenten gikk likevel ned fra 51 til 49. Økningen i fellingstallet skyldes først og fremst resultatene fra Hardangervidda, Hallingskarvet og Knutshø. Der ble det felt 3 200 dyr i 1987, mot 2 100 året før.

### 3.3. Småviltjakt

Av de om lag 180 000 jegerne som løste jegeravgiftskort for 1986-87, var det 95 000 jegere som drev småviltjakt med utbytte av en eller flere arter. Det var flest jegere som felte rype og hare, henholdsvis 58 og 39 prosent av småviltjegerne.

I alt ble det felt 1,5 mill. småvilt i 1986-87, mot 1,6 mill. året før (se figur 7). Av dette utgjorde de viktigste artene (med tall for 1985-86 i parentes):

Storfugl:	22 000	(20 000)
Orrfugl:	47 000	(45 000)
Ryper:	637 000	(750 000)
Ender:	110 000	(106 000)
Duer:	99 000	(97 000)
Hare:	117 000	(117 000)
Rev :	25 000	(30 000)

## 1. PURPOSE

The purpose of this publication is to give a complete and detailed presentation of hunting statistics produced during 1987.

## 2. SURVEY DESIGN

### 2.1. The Game Preservation Fund (tab. 1)

The hunters, according to the law, have to pay a tax to the Game Preservation Fund. The hunting tax is stipulated to 150 kroner as from the hunting year 1986-87. The hunting year lasts from 1 April to 31 March the following year.

### 2.2. Hunters (tab. 3-6)

The hunting tax is paid by postal cheque service to the Directorate for Protection and Management of Nature. This makes it possible to update a hunter register established by the Directorate.

Since 1 March 1986 all beginners have to pass a hunter's test before hunting.

Statistics on hunters is worked out by the Central Bureau of Statistics and is from the hunting year 1983-84 based on the hunter register.

### 2.3. Big game hunting (tab. 5-12)

Hunting statistics for moose and wild reindeer have been compiled since 1889, for red deer since 1892 and for roe deer since 1927. Up to 1951 the statistics included all animals legally felled during the hunting season. To the extent that information was available, the statistics also included the irregular decrease, i.e. animals felled illegally, animals killed in accidents, etc. Since 1952 the statistics include only animals felled in legal hunting. In addition special records are compiled on registered data on the irregular reduction of moose, red deer, wild reindeer and roe deer.

For 1984 - 1987 roe deer statistics is suspended, because the traditional way of collecting data severely underestimates the yield.

For the ordinary hunting statistics the data are recorded on forms distributed together with the hunting licence by the Directorate for Protection and Management of Nature (wild reindeer) or the District Game Boards (moose, red deer and roe deer). The reports are collected by the District Game Boards and forwarded to the Central Bureau of Statistics for processing. The District Game Boards also forward data on the irregular reduction of moose, red deer, wild reindeer and roe deer.

Total carcass weight of felled big game (excluding irregular decrease) has been estimated. The estimates are based on average carcass weights, given by the Directorate for Protection and Management of Nature, and number of animals felled. The following carcass weights have been used:

<u>Moose</u>	Calves 70 kg, 1 1/2 years old males 149 kg, 1 1/2 years old females 142 kg, older males 221 kg and older females 183 kg.
<u>Red deer</u>	Calves 31 kg, 1 1/2 years old males 56.5 kg, 1 1/2 years old females 49.5 kg, older males 110 kg and older females 65 kg.
<u>Wild reindeer</u>	Calves 20 kg, 1 1/2 years old animals 35 kg, older males 50 kg and older females 35 kg.

In tables concerning moose hunting there are figures for the area of woodland and bogs in each county and municipality. The figures refer to the Census of Forestry 1967 which comprised all properties of at least 25 decares forest land and afforestation land. The number of felled moose per 10 km<sup>2</sup> is estimated in table 10 (see also figure 1).

Hunting ground is the basic hunting unit.

Hunting area is the area forming the basis for distribution of hunting licences granted by the District Game Boards or the Directorate for Protection and Management of Nature. For moose, red deer and roe deer these areas shall include mainly woodland and bogs, and for wild reindeer only mountain regions.

Minimum area is the smallest area needed as a hunting ground to get permission to fell a moose, red deer or roe deer. The area is stipulated by the Directorate for Protection and Management of Nature after a proposition from the District Game Boards. In certain cases the District Game Boards may deviate from the stipulated minimum area. The size of the minimum area varies from one municipality to another and may also vary within the individual municipality. For wild reindeer the Directorate for Protection and Management of Nature stipulates the felling quota for each hunting district.

The hatched parts in the figures 1-3 show the municipalities where big game hunting took place in 1987.

#### 2.4. Small game hunting (tab. 13-16)

The statistics on the yield of the small game hunting refer to a random sample among persons who have taken out taxcards for the hunting season. The statistics therefore concern the game yield for those who have taken out taxcards. Only species with acceptable estimates are published.

For the hunting season 1986-87 a sample of 5 400 persons have reported on this subject. These persons constitute 3 per cent of those who have paid hunting tax for the hunting season.

Table 13 includes estimated total weight of some species of small game. The estimates are based on number of animals felled and average weight per animal, given by the Directorate for Protection and Management of Nature. The following averages have been used:

Capercaillie 3.100 kg, Black grouse 1.000 kg, Grouses 0.550 kg, Hazel grouse 0.370 kg, Pigeons 0.480 kg, Woodcock 0.330 kg, Mallard 1.000 kg, Other ducks 0.800 kg, Cormorants 1.900 kg and Hare 3.250 kg.

The statistics for the yield of small game hunting do not give acceptable estimates at county level for a single hunting season. In order to present county figures the average for five hunting seasons (1982/83 - 1986/87) has been calculated for a sample of species (table 14). Findings with uncertain estimates (great standard deviations) are stippled out.

#### 2.5. Felled and perished predators (tab. 17)

The reports concerning felled or perished big predators (bear, wolf, wolverine, lynx) and eagles are given by the District Game Boards.

Bear, wolf and wolverine are preserved all over the country. Hunting for lynx is permitted all over the country in the period 1 November - 15 April.

#### 2.6. Compensation for damage caused by game (tab. 18-19)

The figures are prepared by the Directorate for Protection and Management of Nature.

### 3. SOME MAIN RESULTS

#### 3.1. Statistics on hunters

A total of 163 000 persons paid hunting tax in 1987-88 (April 87 - March 88), a decrease of 17 000 from the previous year (see figure 8).

About 2 per cent of the hunters were females. The municipality Eidfjord in Hordaland county had the highest percentage of females, 9.2 per cent of all hunters.

About 50 per cent of the hunters were between 20 and 39 years old, whereas 25 per cent were older than 50 years.

#### 3.2. Big game hunting

In the period 1971 to 1986 the number of moose felled in Norway steadily increased from 6 100 to 25 500 (see figure 4), but the felling in 1987 came out with a decrease of 300 animals compared to the year before. An increasing part of the animals felled has been made up by calves, whereas the percentage of older males has dropped from 46 to 28 during the last 15 years (see figure 5).

The felling of red deer steadily increased from 2 700 in 1971 and was at a peak in 1985 when 10 600 animals were felled. In 1986 the felling was 9 700 animals, and in 1987 the number of red deer felled shows a further decrease to 9 500.

7 600 wild reindeer were felled in 1987, compared to 6 700 in 1986. The percentage felled (number of animals felled as per cent of licences issued) nevertheless dropped from 51 to 49.

### 3.3. Small game hunting

About 95 000 hunters (of a total of 180 000) reported yield of one or more species of small game in 1986-87.

Totally 1.5 million heads of small game were felled, compared to 1.6 million the year before. The following numbers of animals of principal species were felled (with figures for 1985-86 given in parenthesis):

Capercaillie:	22 000	(20 000)
Black grouse:	47 000	(45 000)
Grouse:	637 000	(750 000)
Ducks:	110 000	(106 000)
Pigeons:	99 000	(97 000)
Hare:	117 000	(117 000)
Fox:	25 000	(30 000)

Figur 1. Felt elg pr. 10 km<sup>2</sup> skog- og myrareal. 1987  
Moose felled per 10 km<sup>2</sup> woodland and bog areas. 1987

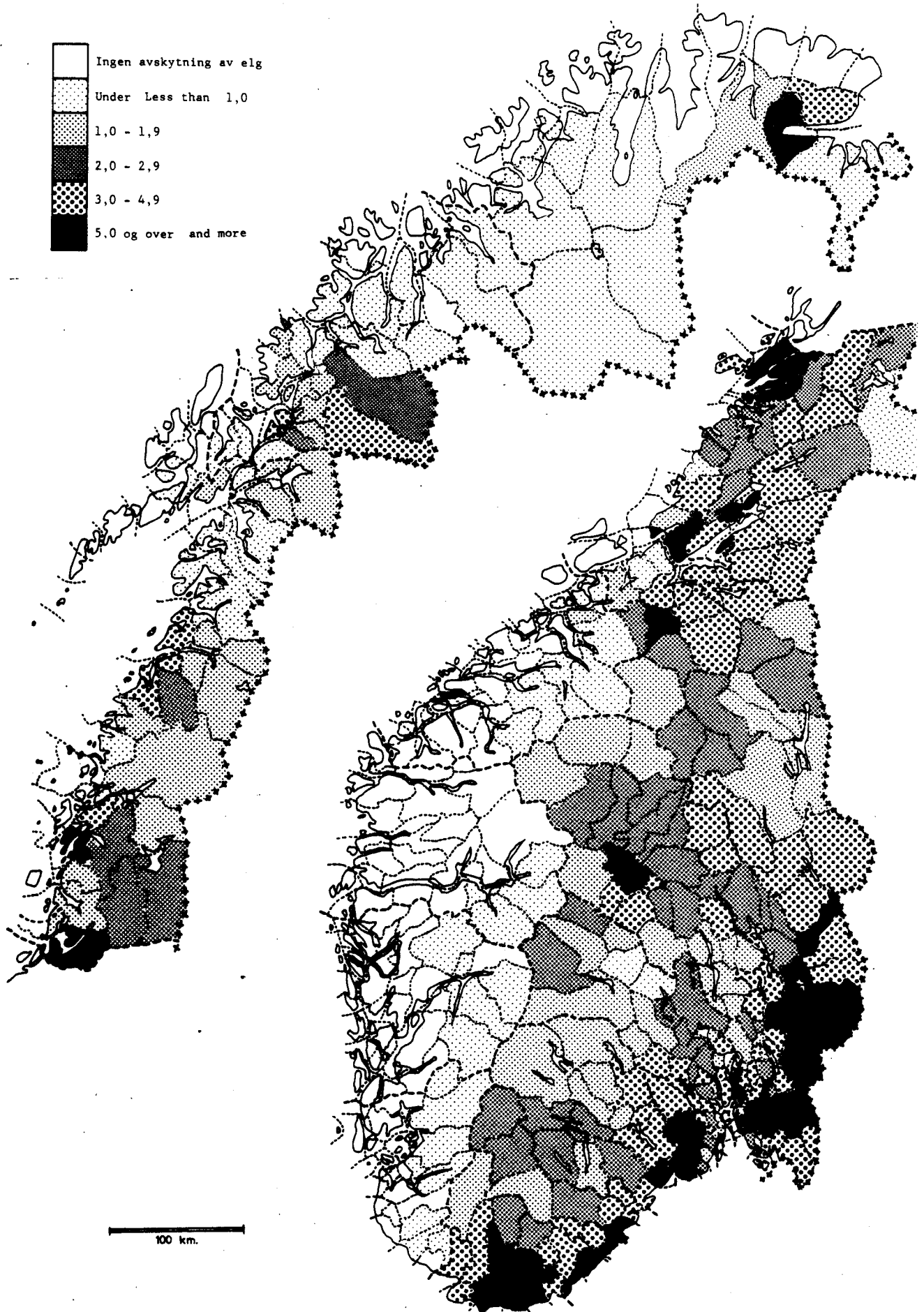



Figur 2. Kommuner med hjortejakt. 1987  
Municipalities with red deer hunting. 1987

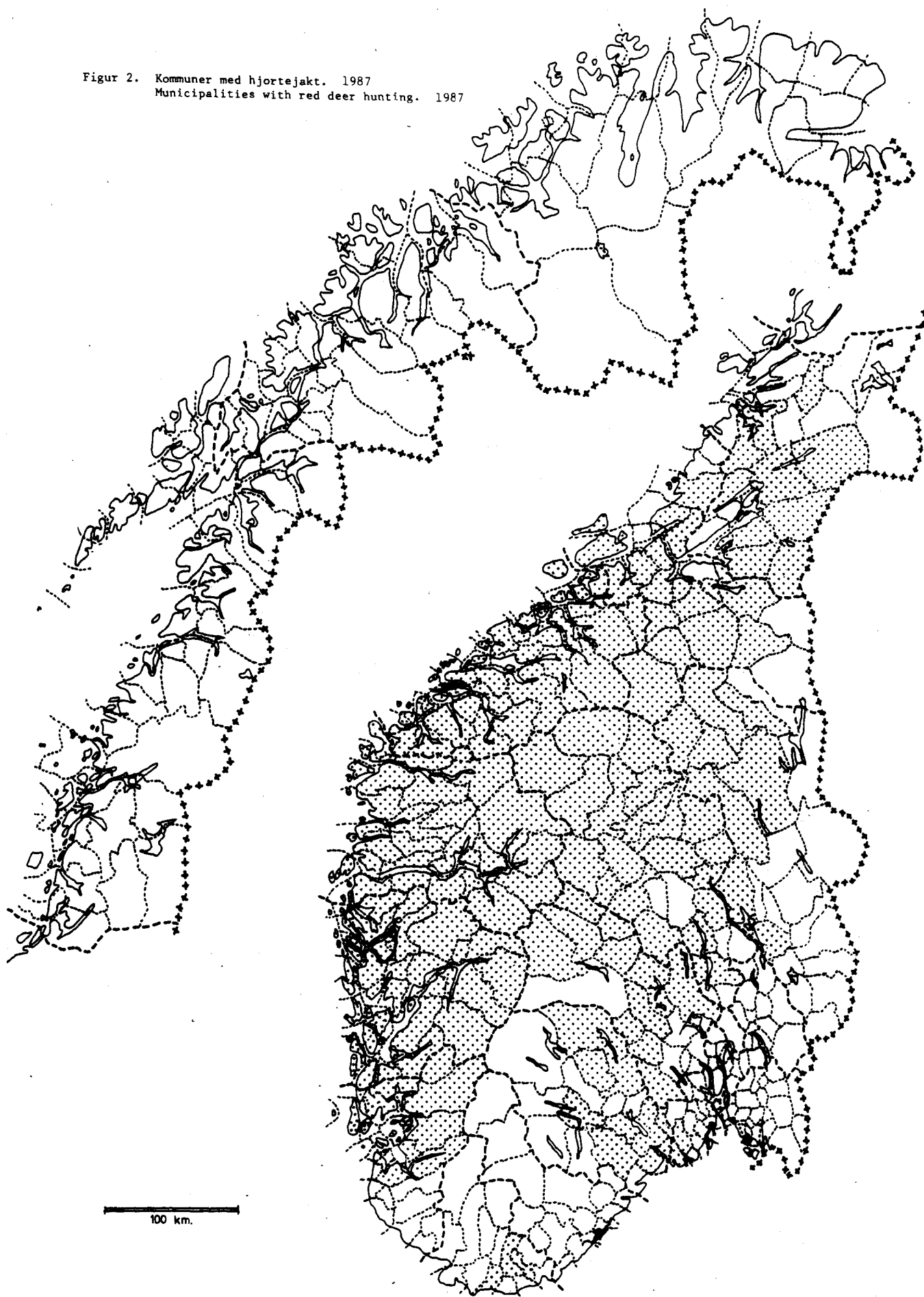

Figur 3. Kommuner med villreinjakt. 1987  
Municipalities with wild reindeer hunting. 1987

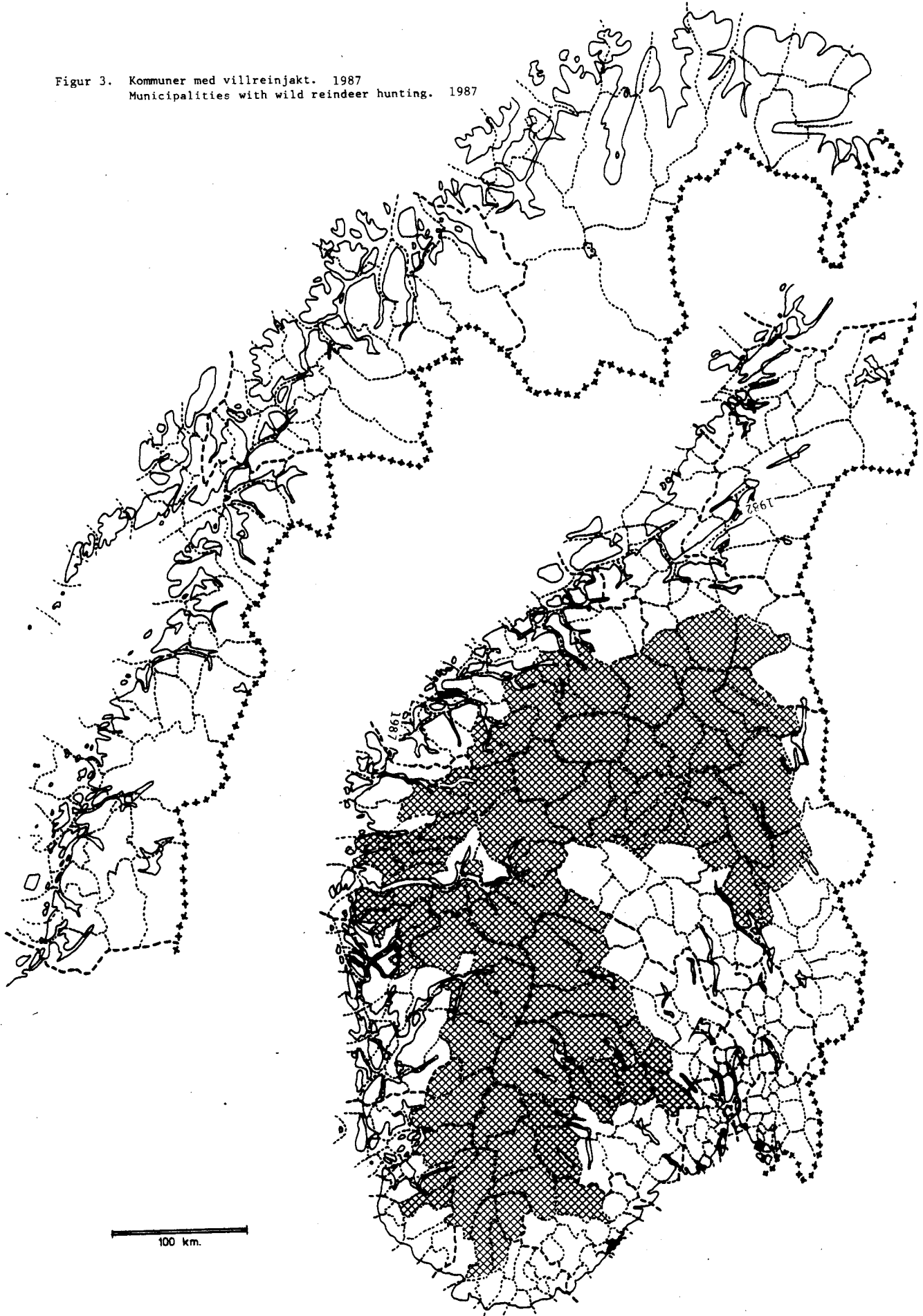

Figur 4. Storviltjakt. Antall felte dyr. 1950 - 1987 Big game hunting. Number of animals felled. 1950 - 1987

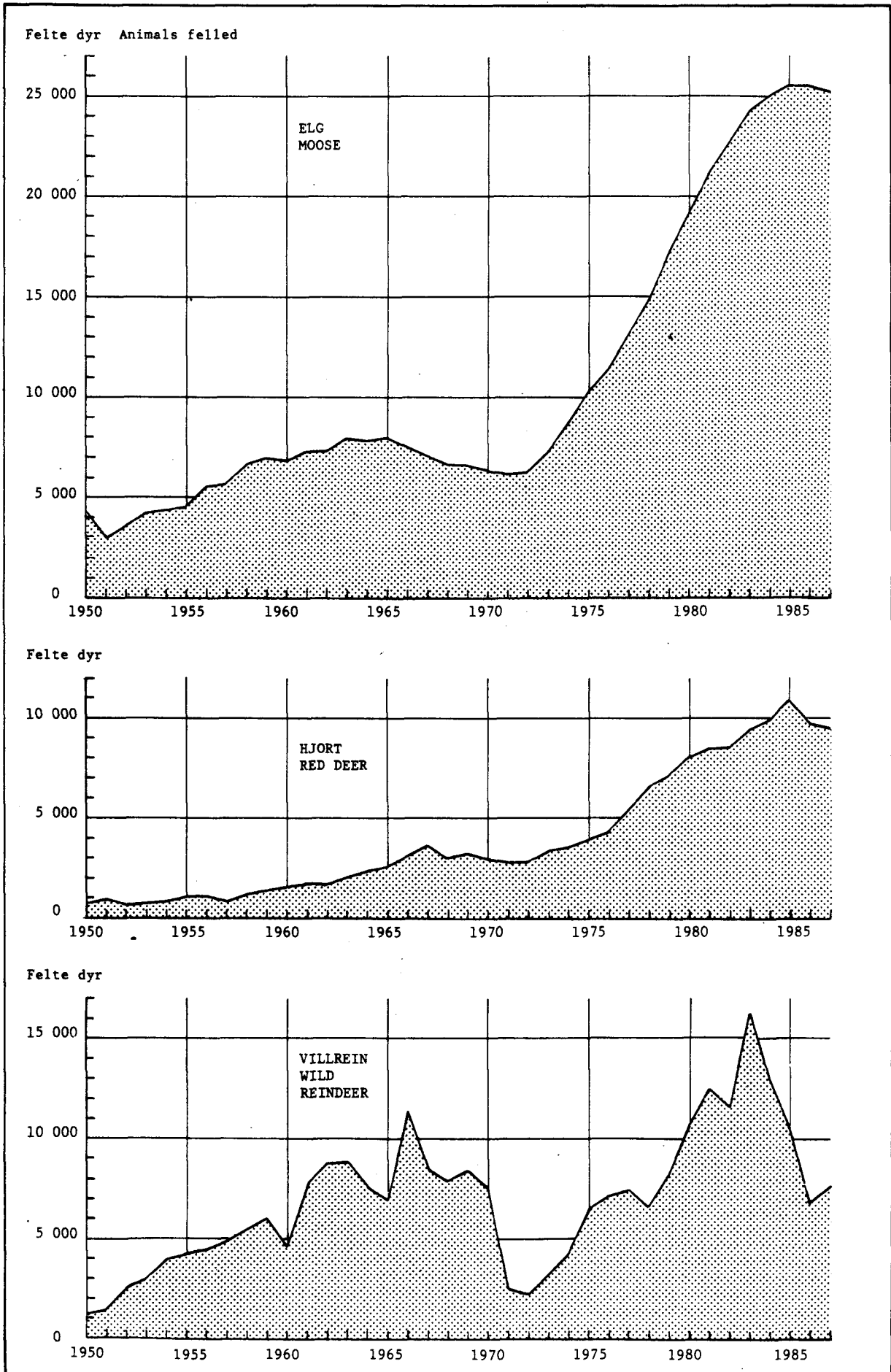



Figur 5. Felt elg etter alder og kjønn. Prosent. 1971 - 1987  
Moose felled by age and sex. Per cent. 1971 - 1987

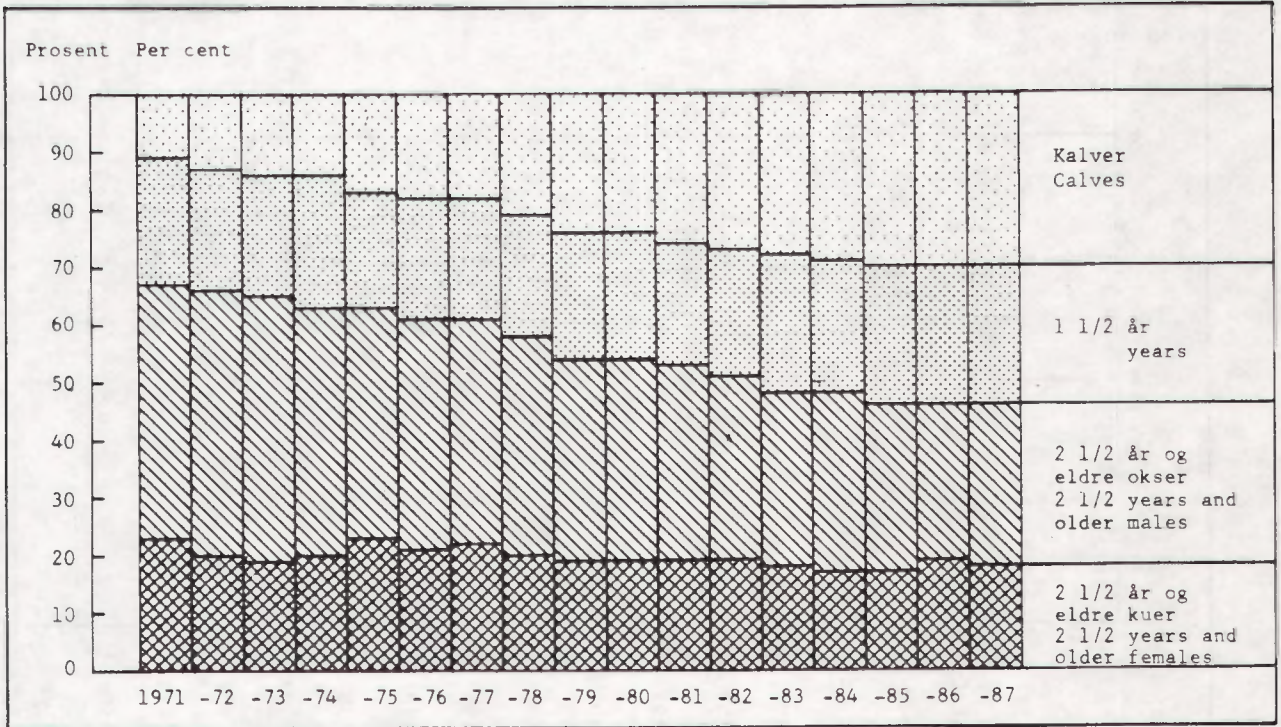

Figur 6. Felt elg etter alder og kjønn. Prosent. Fylke. 1987  
Moose felled by age and sex. Per cent. County. 1987

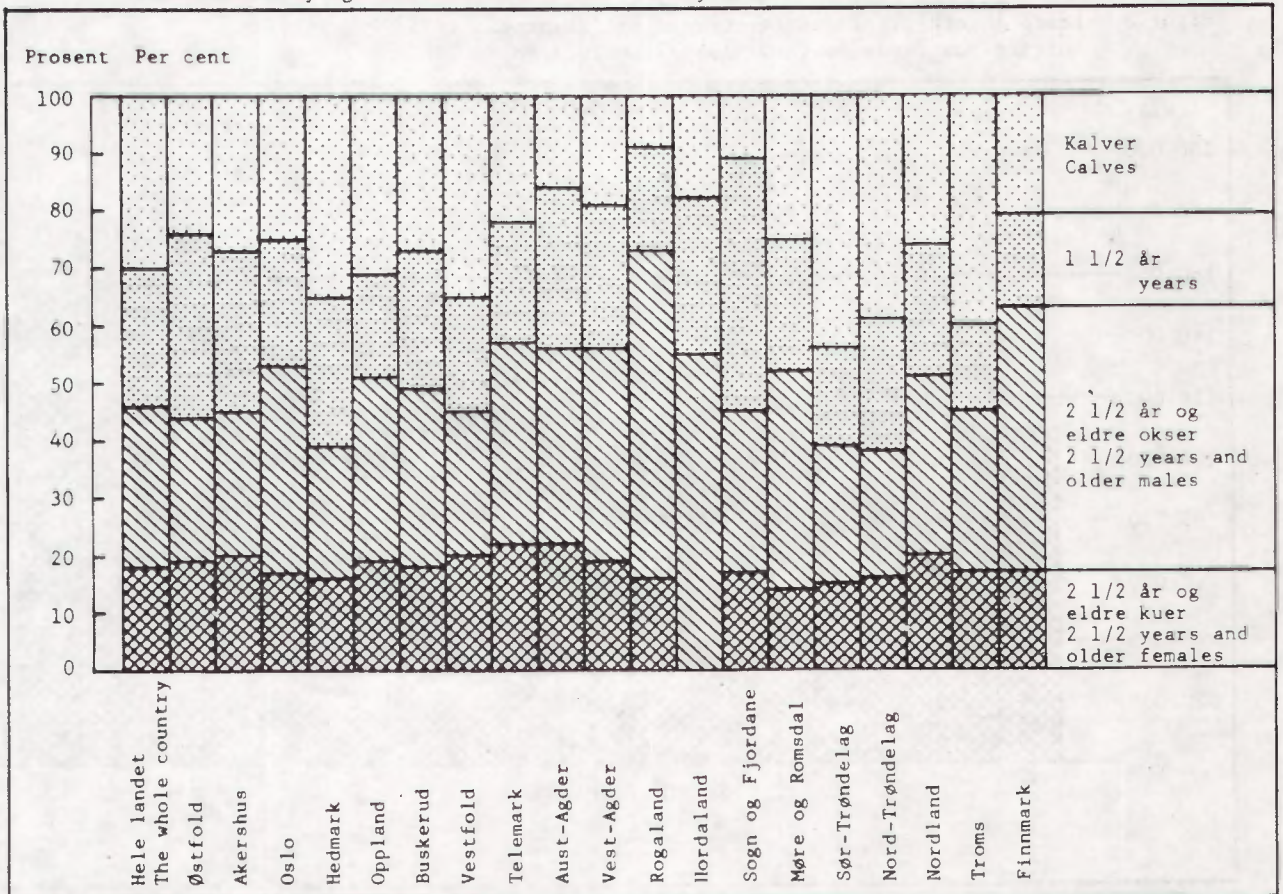

Figur 7. Beregnet utbytte av småviltjakta. 1972/73 - 1986/87. Mill. stk.  
 Estimated yield of the small game hunting. 1972/73 - 1986/87. Million

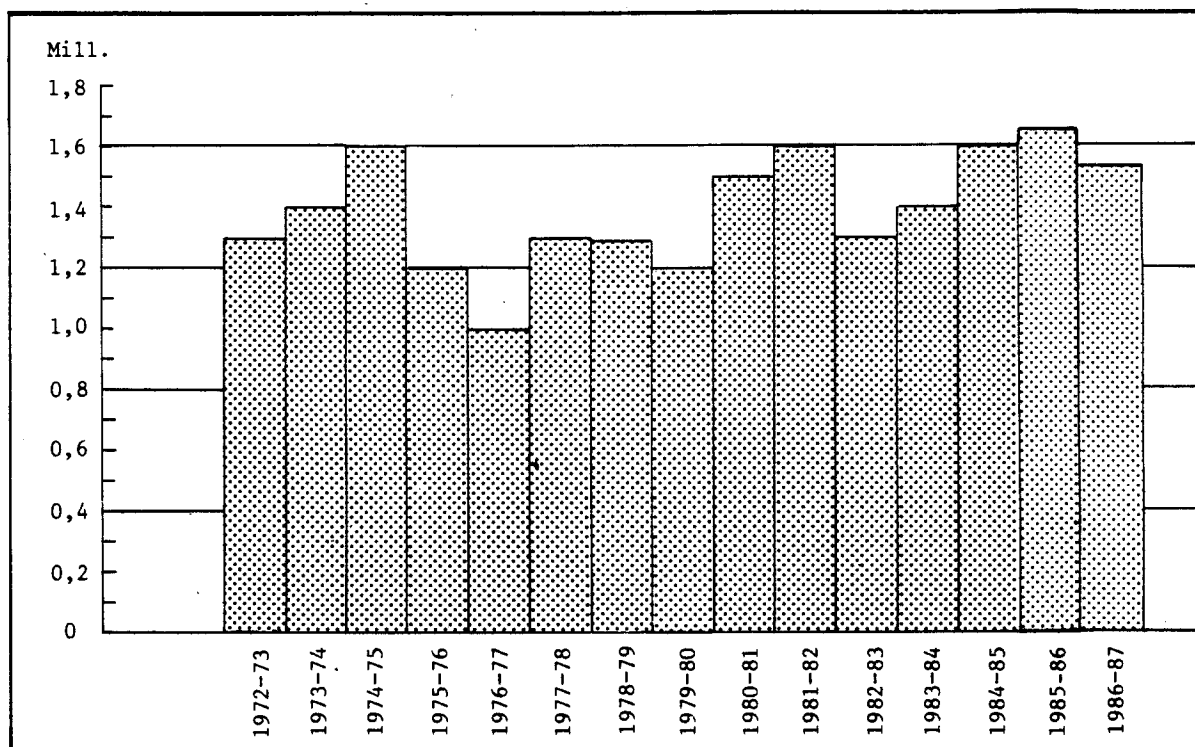

Figur 8. Løste jegeravgiftskort (vilttrygdavgiftskort). 1971/72 - 1987/88  
 Hunting tax cards bought. 1971/72 - 1987/88

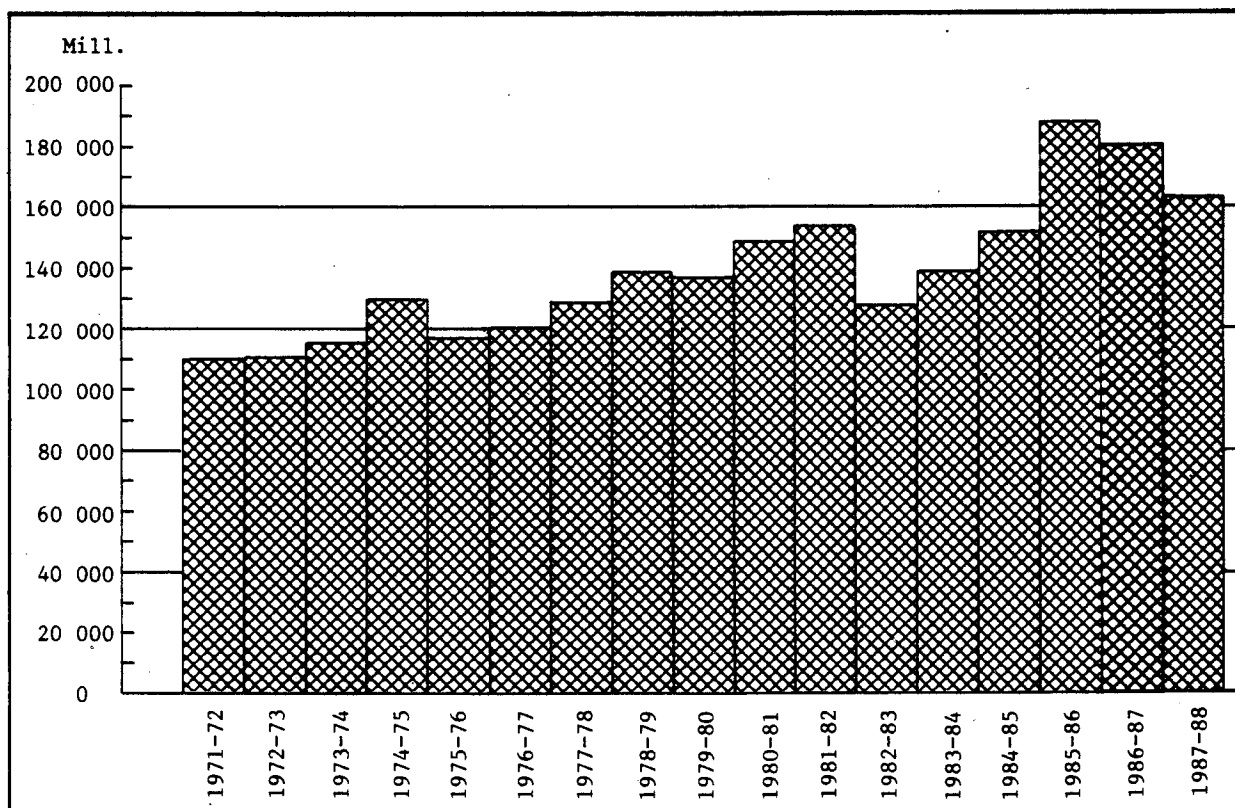

Tabell 1. Viltfondets inntekter og utgifter. 1983 - 1987. Kr The Game preservation Fund's income and expenditure. 1983 - 1987. Kroner

	1983	1984	1985	1986	1987
<b>Inntekter Income</b>					
Jegeravgift og utlendingers jaktavgift Hunting tax .....	13 859 000	15 662 400	18 794 400	19 089 538	25 272 495
Fellingsavgift for elg, hjort og villrein Felling taxes on moose, red deer and wild reindeer .....	4 973 200	5 125 100	5 111 400	4 883 104	6 666 108
Jegerprøvegebyr <sup>1</sup> Fee for taking the hunter's test <sup>1</sup> .....	-	-	311 000	589 650	-
Jaktavgifter i alt Hunting tax, total ..	18 832 200	20 787 500	24 216 800	24 562 292	31 938 603
<b>Tilfeldige inntekter (vesentlig ifølge jaktl. § 57) Miscellaneous receipts ....</b>					
Renter Interest .....	321 000	628 000	1 011 200	1 249 796	1 557 533
Inntekter i alt Income, total .....	21 053 200	23 610 800	27 617 000	28 649 364	36 429 146
<b>Utgifter Expenditure</b>					
Kunngjøring, trykning og ekspedering av blanketter mv. Publishing, printing and distribution of forms, etc. ....	560 600	704 900	816 600	1 316 230	1 307 602
Viltnemndene Game boards .....	4 667 000	4 107 900	4 866 100	5 385 927	11 395 614
Forskning og forsøksvirksomhet Research Viltskadeerstatninger <sup>2</sup> Compensation for damage caused by game <sup>2</sup> .....	9 145 500	10 041 500	11 122 100	9 763 113	11 964 556
Tilskott til ymse tiltak Miscellaneous subsidies .....	2 116 300	1 724 500	1 357 700	2 813 174	2 306 450
Utgifter i alt Expenditure, total .....	17 862 400	21 646 300	25 174 800	27 622 051	34 771 159

<sup>1</sup> Jegerprøvegebyr er tatt ut av fondet fra og med 1987. <sup>2</sup> Utgifter til forebyggende tiltak er inkludert fra og med 1987.

<sup>1</sup> Fee for taking the hunter's test is excluded from the Game preservation Fund as from 1987. <sup>2</sup> Expenditure to prevented work is included as from 1987.

K i l d e: Direktoratet for naturforvaltning.

Source: The Directorate for Protection and Management of Nature.

Tabell 2. Jegere som løste jegeravgiftskort. 1983/84 - 1987/88 Hunters buying hunting tax-cards. 1983/84 - 1987/88

Jaktår Hunting year	Jegere i alt Hunters, total	Av dette Of which	
		Menn Males	Kvinner Females
1983-84 .....	139 000	98,9	1,1
1984-85 .....	152 000	98,5	1,5
1985-86 .....	188 000	97,8	2,2
1986-87 .....	180 000	97,9	2,1
1987-88 .....	163 000	98,2	1,8

Tabell 3. Jegerer etter alder og kjønn. Jegerer i prosent av mannlig befolkning i hver aldersgruppe. 1987-88 Hunters by age and sex. Hunters as per cent of male population in each age group. 1987-88

Alder Age	Alle Jegerer All hunters	Menn Males	Kvinner Females	Jegerer i prosent av mannlig befolkning Hunters as per cent of male population
Alle aldersgrupper .....	163 300	160 400	2 900	10
-19 år .....	8 800	8 600	200	6
20-29 " .....	35 800	34 800	1 000	11
30-39 " .....	40 200	39 300	900	13
40-49 " .....	35 000	34 500	500	13
50-59 " .....	21 900	21 700	200	11
60-69 " .....	15 600	15 500	100	8
70- " .....	6 000	6 000	0	3

Tabell 4. Jegerer etter bostedsfylke. 1984/85 - 1987/88 Hunters by county of residence. 1984/85 - 1987/88

Fylke County	1984-85	1985-86	1986-87	1987-88	
				Absolutte tall Absolute figures	Prosent Per cent
Hele landet .....	151 600	188 000	180 100	163 300	100
Østfold .....	8 000	9 400	9 200	8 600	5
Akershus .....	11 900	14 200	13 900	13 000	8
Oslo .....	5 800	7 400	7 000	6 500	4
Hedmark .....	13 900	16 200	15 400	14 400	9
Oppland .....	9 900	11 900	11 000	10 000	6
Buskerud .....	8 500	9 700	9 300	8 600	5
Vestfold .....	4 400	5 200	5 200	4 700	3
Telemark .....	7 400	9 000	8 600	7 800	5
Aust-Agder .....	4 000	5 600	5 400	4 900	3
Vest-Agder .....	5 300	7 700	7 500	6 700	4
Rogaland .....	5 400	7 800	7 700	6 700	4
Hordaland .....	8 300	11 000	10 000	8 800	5
Sogn og Fjordane .....	6 200	8 300	7 800	6 700	4
Møre og Romsdal .....	9 100	11 300	10 500	9 300	6
Sør-Trøndelag .....	14 900	18 300	16 800	15 000	9
Nord-Trøndelag .....	10 300	11 900	11 100	10 100	6
Nordland .....	9 100	11 600	11 700	10 400	6
Troms .....	6 000	7 300	7 400	6 700	4
Finmark .....	3 100	4 300	4 700	4 200	3



Tabell 5. Jakt på elg, hjort, villrein og rådyr. 1952 - 1987 Moose, red deer, wild reindeer and roe deer hunting. 1952 - 1987

År Year	Elg Moose			Hjort Red deer			Villrein Wild reindeer			Rådyr Roe deer		
	Till- latt felt Licen- ces issued	Felte dyr Number of ani- mals felled	Fel- lings- pro- sent <sup>1</sup> Per cent fel- led <sup>1</sup>	Till- latt felt	Felte dyr	Fel- lings- pro- sent <sup>1</sup>	Till- latt felt	Felte dyr	Fel- lings- pro- sent <sup>1</sup>	Till- latt felt	Felte dyr	Fel- lings- pro- sent <sup>1</sup>
1952	5 258	3 571	68	1 724	562	33	3 968	2 632	66	2 284	495	22
1953	6 038	4 228	70	1 794	637	36	4 000	3 030	76	3 887	582	15
1954	6 354	4 427	70	2 011	786	39	5 760	3 921	68	6 597	1 314	20
1955	6 580	4 469	68	2 547	1 002	39	5 589	4 186	75	10 529	2 477	24
1956	7 649	5 489	72	2 694	1 048	39	5 627	4 365	78	12 007	2 667	22
1957	8 164	5 728	70	2 918	647	22	6 318	4 777	76	14 106	2 872	20
1958	9 241	6 659	72	3 001	1 123	37	6 867	5 432	79	18 536	4 879	26
1959	9 399	6 889	73	3 182	1 340	42	7 660	5 868	77	19 577	5 948	30
1960	9 647	6 829	71	3 589	1 479	41	7 864	4 557	58	21 802	6 073	28
1961	10 136	7 213	71	4 081	1 726	42	11 594	7 785	67	22 775	5 617	25
1962	10 416	7 300	70	4 660	1 604	34	12 330	8 725	71	22 912	6 119	27
1963	11 183	7 889	71	5 169	2 014	39	12 413	8 751	70	23 735	6 256	26
1964	11 108	7 795	70	5 536	2 288	41	12 068	7 417	61	25 835	7 030	27
1965	11 289	7 864	70	6 861	2 484	36	11 317	6 768	60	26 750	7 261	27
1966	10 859	7 357	68	7 473	3 050	41	15 435	11 233	73	23 473	4 761	20
1967	10 339	6 969	67	8 472	3 586	42	16 330	8 218	50	21 730	3 878	18
1968	9 672	6 623	68	8 342	2 932	35	15 333	7 777	51	20 831	4 593	22
1969	9 330	6 553	70	8 223	3 115	38	14 299	8 335	58	20 837	3 848	18
1970	9 284	6 251	67	7 993	2 849	36	12 681	7 362	58	19 076	3 841	20
1971	9 069	6 130	68	7 334	2 695	37	3 224	2 357	73	16 844	3 287	20
1972	9 403	6 220	66	6 910	2 749	40	2 912	2 076	71	16 180	2 781	17
1973	10 324	7 198	70	7 527	3 272	43	4 713	3 016	64	17 672	4 752	27
1974	11 629	8 581	74	8 250	3 443	42	6 666	4 075	61	19 794	5 028	25
1975	13 519	10 218	76	9 159	3 807	42	10 010	6 256	62	22 235	5 240	24
1976	14 741	11 251	76	9 904	4 192	42	11 269	7 034	62	25 286	9 032	36
1977	16 935	12 898	76	11 575	5 189	45	11 395	7 291	64	28 027	6 656	24
1978	18 667	14 808	79	13 112	6 453	49	11 795	6 446	55	29 269	7 189	25
1979	21 967	17 101	78	14 631	7 016	48	15 710	8 236	52	30 482	9 764	32
1980	23 925	18 999	79	15 478	7 927	51	19 068	10 652	56	34 865	11 025	32
1981	26 581	20 957	79	16 848	8 316	49	22 179	12 302	55	36 540	10 847	30
1982	28 779	22 542	78	17 357	8 436	49	22 007	11 457	52	37 855	9 791	26
1983	29 677	24 181	81	18 268	9 320	51	23 893	16 069	67	40 880	11 270	28
1984	30 943	24 949	81	18 842	9 832	52	22 652	12 626	56	43 652	:	:
1985	32 148	25 372	79	20 467	10 643	52	18 409	10 371	56	46 757	:	:
1986	32 406	25 513	79	20 735	9 732	47	13 032	6 706	51	48 220	:	:
1987	31 739	25 199	79	20 383	9 502	47	15 491	7 647	49	48 518	:	:

<sup>1</sup> Fellingsprosent: Felte dyr i prosent av tillatt felt.

<sup>1</sup> Per cent felled: Number of animals felled as per cent of licences issued.



Tabell 6. Registrert irregulær avgang av storvilt, etter årsak. Jaktår og fylke

Nr.	Jaktår Fylke Hunting year County	I alt		Total		Felt ulovlig Felled illegally				Felt som Felled as	
		Elg Moose	Hjort Red deer	Vill- rein Wild rein- deer	Rådyr Roe deer	Elg	Hjort	Vill- rein	Rådyr	Elg	Hjort
	1982-83 .....	1 773	514	132	1 300	125	25	6	43	73	100
	1983-84 .....	1 875	416	105	1 599	149	34	10	18	36	58
	1984-85 .....	2 048	468	81	2 367	133	27	8	36	54	42
	1985-86 .....	2 272	969	146	2 321	101	28	27	20	57	57
	1986-87 .....	2 299	460	79	2 470	128	26	1	20	37	38
	1986-87										
01	Østfold .....	82	-	-	338	5	-	-	5	4	-
02	Akershus .....	187	-	-	376	10	-	-	9	1	-
03	Oslo .....	38	-	-	23	2	-	-	-	3	-
04	Hedmark .....	451	1	1	251	18	-	-	1	2	-
05	Oppland .....	230	6	8	164	15	-	-	-	3	-
06	Buskerud .....	178	2	6	212	9	-	-	-	5	-
07	Vestfold .....	87	-	-	132	2	-	-	5	-	-
08	Telemark .....	216	4	10	188	23	2	-	-	8	-
09	Aust-Agder .....	86	4	22	157	-	-	-	-	6	-
10	Vest-Agder .....	94	-	2	112	7	-	-	-	2	-
11	Rogaland .....	10	20	4	51	3	5	-	-	-	-
12	Hordaland .....	5	117	10	3	-	3	-	-	-	8
14	Sogn og Fjordane .....	1	117	7	2	-	2	-	-	-	18
15	Møre og Romsdal .....	4	122	-	117	2	5	-	-	-	2
16	Sør-Trøndelag .....	91	63	9	163	10	9	1	-	1	10
17	Nord-Trøndelag .....	229	3	-	147	10	-	-	-	-	-
18	Nordland .....	207	1	-	30	6	-	-	-	2	-
19	Troms .....	80	-	-	4	1	-	-	-	-	-
20	Finmark .....	23	-	-	-	5	-	-	-	-	-

<sup>1</sup> Omfatter dyr som er forulykket, omkommet, avlivet av humane grunner etc.

## Registered irregular decrease of big game, by cause. Hunting year and county

skadedyr noxious		Drept av bil Killed by motor car				Drept av tog Killed by train				Andre årsaker <sup>1</sup> Other causes <sup>1</sup>				No.
Vill- rein	Rådyr	Elg	Hjort	Vill- rein	Rådyr	Elg	Hjort	Vill- rein	Rådyr	Elg	Hjort	Vill- rein	Rådyr	
-	17	523	158	2	838	316	2	-	56	736	229	124	346	
-	14	559	136	2	1 032	381	3	-	53	750	185	93	482	
-	39	648	201	7	1 320	415	12	1	123	798	186	65	849	
-	29	737	200	14	1 331	547	15	1	114	830	669	104	827	
2	37	712	124	1	1 182	529	7	3	142	893	265	72	1 089	
-	-	43	-	-	119	9	-	-	7	21	-	-	207	01
-	-	118	-	-	160	10	-	-	40	48	-	-	167	02
-	-	4	-	-	7	12	-	-	-	17	-	-	16	03
-	-	160	-	1	139	151	-	-	25	120	1	-	86	04
-	-	64	1	-	105	44	1	-	7	104	4	8	52	05
-	8	74	1	-	110	32	-	-	27	58	1	6	67	06
-	2	23	-	-	70	8	-	-	1	54	-	-	54	07
-	-	44	2	-	72	41	-	-	6	100	-	10	110	08
-	3	3	-	-	9	4	-	-	1	73	4	22	144	09
-	7	24	-	-	72	9	-	-	-	52	-	2	33	10
-	10	-	6	-	28	-	-	-	-	7	9	4	13	11
-	1	2	28	-	2	-	6	-	-	3	72	10	-	12
-	-	-	26	-	2	-	-	-	-	1	71	7	-	14
-	3	-	41	-	80	-	-	-	-	2	74	-	34	15
2	-	20	19	-	106	28	-	3	2	32	25	3	55	16
-	3	43	-	-	76	101	-	-	26	75	3	-	42	17
-	-	47	-	-	24	80	-	-	-	72	1	-	6	18
-	-	42	-	-	1	-	-	-	-	37	-	-	3	19
-	-	1	-	-	-	-	-	-	-	17	-	-	-	20

<sup>1</sup> Including animals perished, killed of humanity etc.

Tabell 7. Elgjakt. Jaktfelt og felte dyr, etter jaktfeltenes størrelse. Fellingsprosent. Fylke. 1987

Nr.	Fylke County	Areal <sup>1</sup> Area <sup>1</sup> Km <sup>2</sup>	1-2 dyrs jaktfelt 1-2 animal hunting grounds			3-4 dyrs jaktfelt 3-4 animal hunting grounds		
			Tallet på Number of hunting grounds	Felte dyr Number of animals felled	Fellings- prosent <sup>2</sup> Per cent felled <sup>2</sup>	Tallet på jaktfelt	Felte dyr	Fellings- prosent
	Hele landet The whole country	94 492	1 564	1 545	64	1 403	3 863	80
01	Østfold .....	2 617	52	62	70	60	173	82
02	Akershus .....	3 192	50	53	72	67	195	86
03	Oslo .....	275	4	4	100	1	2	67
04	Hedmark .....	16 750	40	46	66	69	167	72
05	Oppland .....	8 190	87	97	76	103	280	81
06	Buskerud .....	6 802	102	136	78	122	343	85
07	Vestfold .....	1 299	27	25	63	35	105	86
08	Telemark .....	6 486	155	197	77	181	544	88
09	Aust-Agder .....	4 676	120	170	83	174	546	90
10	Vest-Agder .....	2 826	107	133	76	134	407	88
11	Rogaland .....	1 333	50	34	61	2	3	50
12	Hordaland .....	945	18	9	41	1	2	67
14	Sogn og Fjordane .....	794	14	9	53	2	4	57
15	Møre og Romsdal .....	1 976	97	47	39	19	42	64
16	Sør-Trøndelag .....	6 265	113	78	42	83	182	63
17	Nord-Trøndelag .....	9 539	89	82	54	120	302	71
18	Nordland .....	7 774	300	234	55	151	350	69
19	Troms .....	4 704	137	126	62	79	216	79
20	Finmark .....	8 049	2	3	100	-	-	-

<sup>1</sup> Skog- og myrareal ved Skogbrukstellingen 1967 i kommuner med elgjakt. <sup>2</sup> Se note 1, tabell 5.

Tabell 8. Hjortejakt. Jaktfelt og felte dyr, etter jaktfeltenes størrelse. Fellingsprosent. Fylke. 1987

Nr.	Fylke County	1-2 dyrs jaktfelt 1-2 animal hunting grounds			3-4 dyrs jaktfelt 3-4 animal hunting grounds		
		Tallet på Number of hunting grounds	Felte dyr Number of animals felled	Fellings- prosent <sup>1</sup> Per cent felled <sup>1</sup>	Tallet på jaktfelt	Felte dyr	Fellings- prosent
	Hele landet The whole country ..	2 664	1 337	34	1 700	2 501	43
01	Østfold .....	2	1	33	-	-	-
04	Hedmark .....	37	-	-	6	-	-
05	Oppland .....	83	13	11	22	21	29
06	Buskerud .....	76	9	9	5	5	31
07	Vestfold .....	15	1	6	-	-	-
08	Telemark .....	87	6	6	10	4	12
10	Vest-Agder .....	11	1	7	2	2	33
11	Rogaland .....	270	96	25	112	155	40
12	Hordaland .....	586	405	45	352	565	47
14	Sogn og Fjordane .....	687	489	46	535	886	48
15	Møre og Romsdal .....	495	261	32	496	685	40
16	Sør-Trøndelag .....	181	43	16	131	151	34
17	Nord-Trøndelag .....	134	12	8	29	27	27

<sup>1</sup> Se note 1, tabell 5.

Moose hunting. Hunting grounds and animals felled, by size of hunting ground. Per cent felled. County. 1987

5-9 dyrs jaktfelt 5-9 animal hunting grounds			10-19 dyrs jaktfelt 10-19 animal hunting grounds			20 dyrs og større jaktfelt 20 animal hunting grounds and larger			No.
Tallet på jaktfelt	Felte dyr	Fellings- prosent	Tallet på jaktfelt	Felte dyr	Fellings- prosent	Tallet på jaktfelt	Felte dyr	Fellings- prosent	
1 338	7 163	83	483	5 064	82	216	7 564	78	
87	478	85	36	376	80	12	262	75	01
67	360	85	38	416	84	12	347	79	02
-	-	-	1	10	100	1	20	100	03
131	655	73	127	1 285	77	90	3 742	78	04
69	359	85	28	337	88	26	900	83	05
107	587	88	25	290	95	3	67	87	06
57	342	93	10	123	95	3	87	95	07
141	752	88	15	160	90	6	283	88	08
133	760	93	18	203	98	-	-	-	09
128	787	94	21	232	95	1	13	100	10
1	7	100	-	-	-	-	-	-	11
-	-	-	-	-	-	-	-	-	12
1	5	71	-	-	-	-	-	-	14
10	34	63	1	10	100	-	-	-	15
119	593	74	58	628	84	16	324	78	16
184	934	75	79	722	73	30	1 039	77	17
62	297	81	14	156	85	10	366	68	18
40	206	80	8	85	80	-	-	-	19
1	7	78	4	31	62	6	114	56	20

<sup>1</sup> Forest area and area of bogs according to Census of Forestry 1967. Only municipalities with moose hunting are included. <sup>2</sup> See note 1, table 5.

Red deer hunting. Hunting grounds and animals felled, by size of hunting ground. Per cent felled. County. 1987

5-9 dyrs jaktfelt 5-9 animal hunting grounds			10-19 dyrs jaktfelt 10-19 animal hunting grounds			20 dyrs og større jaktfelt 20 animal hunting grounds and larger			No.
Tallet på jaktfelt	Felte dyr	Fellings- prosent	Tallet på jaktfelt	Felte dyr	Fellings- prosent	Tallet på jaktfelt	Felte dyr	Fellings- prosent	
1 104	3 600	52	238	1 623	55	28	441	62	
-	-	-	1	1	10	-	-	-	01
3	9	60	1	-	-	-	-	-	04
8	15	31	-	-	-	1	3	15	05
3	-	-	-	-	-	-	-	-	06
-	-	-	-	-	-	-	-	-	07
-	-	-	-	-	-	-	-	-	08
-	-	-	-	-	-	-	-	-	10
60	148	41	6	30	42	-	-	-	11
173	622	57	54	332	50	5	94	64	12
358	1 302	58	73	572	63	7	154	83	14
360	1 081	47	60	393	55	8	97	50	15
127	393	50	35	260	58	7	93	55	16
12	30	41	8	35	37	-	-	-	17

<sup>1</sup> See note 1, table 5.

Tabell 9. Storviltjakt. Beregnet slaktevekt<sup>1</sup> i tonn, etter art. Fylke Big game hunting. Estimated carcass weight<sup>1</sup> in tons, by species. County

Fylke County	I alt Total	Elg Moose	Hjort Red deer	Villrein Wild reindeer
1983 .....	4 957	3 728	666	563
1984 .....	4 979	3 840	699	440
1985 .....	4 938	3 841	740	357
1986 .....	4 760	3 842	681	237
1987 .....	4 717	3 786	664	267
1987				
Østfold .....	207	207	0	-
Akershus .....	208	208	-	-
Oslo .....	6	6	-	-
Hedmark .....	878	841	1	36
Oppland .....	352	302	4	46
Buskerud .....	242	221	1	20
Vestfold .....	99	99	0	-
Telemark .....	356	317	1	38
Aust-Agder .....	307	281	-	26
Vest-Agder .....	263	261	0	2
Rogaland .....	45	8	30	7
Hordaland .....	183	2	145	36
Sogn og Fjordane .....	272	3	242	27
Møre og Romsdal .....	196	21	167	8
Sør-Trøndelag .....	334	245	65	24
Nord-Trøndelag .....	434	427	7	-
Nordland .....	220	220	-	-
Troms .....	91	91	-	-
Finnmark .....	26	26	-	-

<sup>1</sup> Beregnet på grunnlag av gjennomsnittsvæker (se 2.3, sidene 9 og 10) og tall for felt storvilt.

<sup>1</sup> Estimated by means of average weights (see 2.3, page 12) and number of big game felled.

Tabell 10. Elgjakt. Kommune Moose hunting. Municipality

Fylke Kommune County Municipality	Skog- og myr- areal Area of forests and bogs  Km <sup>2</sup>	Tillatt felt Licences issued			Felte dyr etter alder og kjønn Animals felled by age and sex						Felle- ings- pro- sent <sup>2</sup> Per cent fel- led <sup>2</sup>	Felte dyr pr. 10 km <sup>2</sup> Ani- mals felled per 10 km <sup>2</sup>
		Av dette Årskalv <sup>1</sup> Of which calf <sup>1</sup>		I alt Total	Årskalv Calf		1 1/2 år 1 1/2 years		Eldre Older			
		I alt Total	I alt Total		Hann- dyr Males	Hunn- dyr Females	Hann- dyr	Hunn- dyr	Hann- dyr	Hunn- dyr		
1986 .....	94 056	32 406	9 931	25 513	4 096	3 554	3 819	2 296	6 876	4 872	79	2,7
1987 .....	94 492	31 739	9 536	25 199	4 094	3 605	3 672	2 327	6 990	4 511	79	2,7
1987												
Østfold .....	2 617	1 677	281	1 351	185	140	199	233	339	255	81	5,2
Akershus .....	3 192	1 657	414	1 371	211	160	234	153	342	271	83	4,3
Oslo .....	275	37	10	36	4	5	3	5	13	6	97	1,3
Hedmark .....	16 750	7 694	1 978	5 895	1 033	1 013	963	622	1 350	914	77	3,5
Oppland .....	8 190	2 371	747	1 973	340	279	227	120	632	375	83	2,4
Buskerud .....	6 802	1 628	478	1 423	218	170	199	139	447	250	87	2,1
Vestfold .....	1 299	753	267	682	126	113	88	52	169	134	91	5,3
Telemark .....	6 486	2 230	554	1 936	230	200	237	160	684	425	87	3,0
Aust-Agder .....	4 676	1 843	348	1 679	143	131	277	186	573	369	91	3,6
Vest-Agder .....	2 826	1 732	339	1 572	171	130	240	149	576	306	91	5,6
Rogaland .....	1 333	69	9	44	4	-	7	1	25	7	64	0,3
Hordaland .....	945	25	2	11	1	1	3	-	6	-	44	0,1
Sogn og Fjordane	794	31	2	18	1	1	6	2	5	3	58	0,3
Møre og Romsdal	1 976	251	56	133	18	15	20	11	50	19	53	0,7
Sør-Trøndelag ..	6 265	2 446	1 169	1 805	415	379	215	102	428	266	74	2,9
Nord-Trøndelag .	9 539	4 168	1 833	3 079	643	565	457	242	672	500	74	3,2
Nordland .....	7 774	2 019	607	1 403	202	166	212	115	431	277	69	1,8
Troms .....	4 704	842	361	633	132	121	68	27	177	108	75	1,3
Finnmark .....	8 049	266	81	155	17	16	17	8	71	26	58	0,2
ØSTFOLD												
1986 .....	2 617	1 677	289	1 372	181	158	234	232	287	280	82	5,2
1987 .....	2 617	1 677	281	1 351	185	140	199	233	339	255	81	5,2
1987												
Halden .....	491	303	115	218	37	24	37	28	57	35	72	4,4
Fredrikstad ....	9	3	1	3	-	1	1	-	1	-	100	3,3
Moss .....	37	15	4	3	-	-	-	-	2	1	20	0,8
Hvaler .....	12	2	-	2	-	1	-	-	1	-	100	1,7
Borge .....	32	14	3	12	1	2	2	4	1	2	86	3,8
Varteig .....	44	30	-	29	3	1	8	5	7	5	97	6,6
Skjeberg .....	107	60	-	50	5	3	17	10	10	5	83	4,7
Aremark .....	259	128	-	124	9	5	26	32	29	23	97	4,8
Marker .....	307	228	-	177	19	16	23	26	54	39	78	5,8
Rømskog .....	144	116	-	91	14	9	13	21	16	18	78	6,3
Trøgstad .....	116	54	11	51	5	6	7	6	18	9	94	4,4
Spydeberg .....	85	52	8	51	5	9	3	8	15	11	98	6,0
Askim .....	28	13	2	7	-	1	1	1	3	1	54	2,5
Eidsberg .....	133	76	14	68	10	8	4	10	24	12	89	5,1
Skiptvet .....	52	40	10	38	5	3	6	6	7	11	95	7,3
Rakkestad .....	293	234	71	172	35	22	20	26	39	30	74	5,9
Tune .....	72	51	-	42	3	6	7	11	9	6	82	5,8
Rolvøy .....	13	10	3	5	2	-	1	-	1	1	50	3,8
Onsøy .....	45	16	-	13	1	1	4	-	4	3	81	2,9
Råde .....	38	28	6	24	5	1	3	6	3	6	86	6,3
Rygge .....	22	14	-	8	-	-	2	1	1	4	57	3,6
Våler .....	179	129	33	115	18	14	12	15	31	25	89	6,4
Hobøl .....	99	61	-	48	8	7	2	17	6	8	79	4,8

<sup>1</sup> Viser hvor mange av tillatt felte dyr som er spesifisert som årskalv. I tillegg er det tillatt å felle årskalv i stedet for voksne dyr. <sup>2</sup> Se note 1, tabell 5.

<sup>1</sup> Number of licences issued on calf. In addition it is permitted to fell calves instead of a similar number of older animals. <sup>2</sup> See note 1, table 5.

Tabell 10 (forts.). Elgjakt. Kommune Moose hunting. Municipality

Fylke Kommune	Skog- og myr- areal  Km <sup>2</sup>	Tillatt felt		Felte dyr etter alder og kjønn						Fell- ings- pro- sent <sup>2</sup>	Felte dyr pr. 10 km <sup>2</sup>	
		I alt	Av dette års- kalv <sup>1</sup>	I alt	Årskalv		1 1/2 år		Eldre			
					Hann- dyr	Hunn- dyr	Hann- dyr	Hunn- dyr	Hann- dyr			Hunn- dyr
<b>AKERSHUS</b>												
1986 .....	3 170	1 610	327	1 339	175	150	249	163	332	270	83	4,2
1987 .....	3 192	1 657	414	1 371	211	160	234	153	342	271	83	4,3
<b>1987</b>												
Vestby .....	74	42	12	40	5	4	9	7	9	6	95	5,4
Skf .....	99	42	-	34	3	8	9	5	3	6	81	3,4
Ås .....	48	24	9	16	1	3	3	2	4	3	67	3,3
Frogn .....	44	24	6	24	6	1	3	2	8	4	100	5,5
Nesodden .....	30	16	3	12	1	1	1	1	6	2	75	4,0
Oppegård .....	22	3	-	2	2	-	-	-	-	-	67	0,9
Bærum .....	112	43	14	37	10	2	3	2	12	8	86	3,3
Asker .....	47	16	4	8	1	2	1	-	1	3	50	1,7
Aurskog-Høland ..	725	527	159	442	62	53	89	46	105	87	84	6,1
Sørum .....	116	55	11	51	3	7	11	5	14	11	93	4,4
Fet .....	92	51	20	33	10	7	2	2	6	6	65	3,6
Rælingen .....	41	10	1	6	-	-	-	2	2	2	60	1,5
Enebakk .....	150	53	17	40	9	3	4	8	11	5	75	2,7
Lørenskog .....	47	26	7	23	5	2	2	1	6	7	88	4,9
Skedsmo .....	27	8	-	4	1	-	1	-	2	-	50	1,5
Nittedal .....	138	34	19	30	5	2	6	8	4	5	88	2,2
Gjerdrum .....	51	16	4	15	2	1	2	-	7	3	94	2,9
Ullensaker .....	129	90	2	65	4	4	17	8	19	13	72	5,0
Nes .....	431	287	-	232	26	20	41	40	55	50	81	5,4
Eidsvoll .....	285	97	28	90	17	11	14	7	20	21	93	3,2
Nannestad .....	246	89	54	78	19	13	11	3	23	9	88	3,2
Hurdal .....	238	104	44	89	19	16	5	4	25	20	86	3,7
<b>OSLO</b>												
1986 .....	275	53	17	47	11	4	5	7	10	10	89	1,7
1987 .....	275	37	10	36	4	5	3	5	13	6	97	1,3
<b>HEDMARK</b>												
1986 .....	16 750	8 609	2 472	6 541	1 126	1 054	983	658	1 413	1 307	76	3,9
1987 .....	16 750	7 694	1 978	5 895	1 033	1 013	963	622	1 350	914	77	3,5
<b>1987</b>												
Kongsvinger .....	820	556	123	461	91	75	85	60	80	70	83	5,6
Ringsaker .....	775	241	62	202	27	31	43	31	48	22	84	2,6
Vang .....	229	60	36	45	4	5	11	6	14	5	75	2,0
Løten .....	287	98	-	80	21	15	13	7	17	7	82	2,8
Stange .....	487	133	-	103	18	17	17	13	25	13	77	2,1
Nord-Odal .....	414	298	150	212	56	40	21	14	50	31	71	5,1
Sør-Odal .....	378	253	99	203	38	44	31	19	47	24	80	5,4
Eidskog .....	496	432	172	376	82	93	55	24	68	54	87	7,6
Grue .....	653	427	142	264	43	36	41	38	65	41	62	4,0
Åsnes .....	854	495	239	306	56	48	44	14	98	46	62	3,6
VÅler .....	605	447	278	367	55	47	70	57	76	62	82	6,1
Elverum .....	1 102	646	78	495	96	99	80	39	94	87	77	4,5
Trysil .....	2 394	1 130	177	899	111	128	161	110	241	148	80	3,8
Åmot .....	1 077	621	370	489	91	80	91	39	106	82	79	4,5
Stor-Elvdal .....	1 463	686	-	526	95	110	77	48	84	112	77	3,6
Rendalen .....	1 743	453	-	334	44	60	51	34	98	47	74	1,9
Engerdal .....	1 116	165	-	119	16	12	22	24	32	13	72	1,1
Tolga <sup>3</sup> .....	718	128	12	94	22	14	10	14	23	11	73	1,3
Tynset .....	582	163	28	122	20	17	16	12	34	23	75	2,1
Alvdal .....	310	95	-	61	12	14	10	2	20	3	64	2,0
Follidal .....	247	82	12	63	18	14	4	8	15	4	77	2,6
Os <sup>3</sup> .....	..	85	-	74	17	14	10	9	15	9	87	..

<sup>1</sup> Se note 1, side 29. <sup>2</sup> Se note 1, tabell 5. <sup>3</sup> Skog- og myrarealet og uttak pr. 10 km<sup>2</sup> for Os er medregnet i tallene for Tolga.

<sup>1</sup> See note 1, page 29. <sup>2</sup> See note 1, table 5. <sup>3</sup> Forest and bog areas and felled per 10 km<sup>2</sup> in Os are included in the figures for Tolga.

Tabell 10 (forts.). Elgjakt. Kommune Moose hunting. Municipality

Fylke Kommune	Skog- og myr- areal  Km <sup>2</sup>	Tillatt felt		Felte dyr etter alder og kjønn						Fell- ings- pro- sent <sup>2</sup>	Felte dyr pr. 10 km <sup>2</sup>	
		I alt	Av dette års- kalv <sup>1</sup>	I alt	Årskalv		1 1/2 år		Eldre			
					Hann- dyr	Hunn- dyr	Hann- dyr	Hunn- dyr	Hann- dyr			Hunn- dyr
<b>OPPLAND</b>												
1986 .....	8 190	2 361	722	2 000	343	271	226	133	613	414	85	2,4
1987 .....	8 190	2 371	747	1 973	340	279	227	120	632	375	83	2,4
1987												
Lillehammer .....	307	81	22	67	9	5	11	9	20	13	83	2,2
Gjøvik .....	463	242	91	198	34	34	16	15	62	37	82	4,3
Dovre .....	159	29	6	26	1	3	-	3	10	9	90	1,6
Lesja .....	284	55	15	48	7	4	9	5	13	10	87	1,7
Skjåk .....	144	22	3	22	2	1	3	2	11	3	100	1,5
Lom .....	103	23	-	21	-	1	7	1	6	6	91	2,0
Vågå .....	259	85	36	75	13	9	11	9	18	15	88	2,9
Nord-Fron <sup>2</sup> .....	559	202	-	147	29	16	18	12	37	35	73	2,6
Sel .....	249	91	48	72	8	15	6	7	17	19	79	2,9
Sør-Fron <sup>3</sup> .....	..	75	9	68	6	9	14	9	18	12	91	..
Ringebu .....	458	195	67	152	30	26	32	6	38	20	78	3,3
Øyer .....	259	87	36	78	18	12	8	2	29	9	90	3,0
Gausdal .....	515	204	81	150	21	26	17	8	47	31	74	2,9
Østre Toten .....	333	81	25	58	11	9	8	3	18	9	72	1,7
Vestre Toten .....	157	86	33	70	16	11	13	5	17	8	81	4,5
Jevnaker .....	173	22	9	22	3	6	-	-	10	3	100	1,3
Lunner .....	222	34	9	34	6	4	4	-	9	11	100	1,5
Gran .....	551	77	27	64	12	8	1	3	30	10	83	1,2
Søndre Land .....	583	115	39	103	21	12	5	3	42	20	90	1,8
Nordre Land .....	675	144	39	134	25	11	11	9	45	33	93	2,0
Sør-Aurdal .....	742	95	34	74	17	5	12	6	24	10	78	1,0
Etnedal .....	285	67	21	56	11	9	2	2	21	11	84	2,0
Nord-Aurdal .....	287	91	37	90	18	18	6	-	32	16	99	3,1
Vestre Slidre ...	119	47	15	41	7	6	2	-	17	9	87	3,4
Østre Slidre ...	147	85	34	77	12	16	6	-	30	13	91	5,2
Vang .....	157	36	11	26	3	3	5	1	11	3	72	1,7
<b>BUSKERUD</b>												
1986 .....	6 802	1 558	481	1 349	206	184	170	116	448	225	87	2,0
1987 .....	6 802	1 628	478	1 423	218	170	199	139	447	250	87	2,1
1987												
Drammen .....	87	31	12	28	6	3	4	2	6	7	90	3,2
Kongsberg .....	640	218	49	197	18	22	32	22	59	44	90	3,1
Ringerike .....	1 212	292	111	245	44	43	30	12	81	35	84	2,0
Hole .....	109	25	5	18	-	3	1	1	11	2	72	1,7
Flå .....	425	44	13	35	5	2	2	5	16	5	80	0,8
Nes .....	471	34	6	24	2	2	3	1	11	5	71	0,5
Gol .....	279	43	-	36	2	2	3	5	15	9	84	1,3
Hemsedal .....	96	24	6	24	4	2	5	5	6	2	100	2,5
Ål .....	246	39	15	31	7	3	1	-	16	4	79	1,3
Hol .....	232	48	11	47	6	3	15	11	9	3	98	2,0
Sigdal .....	566	114	29	104	20	9	15	11	33	16	91	1,8
Krødsherad .....	273	68	29	54	9	7	8	5	14	11	79	2,0
Modum .....	361	103	32	90	18	8	12	7	31	14	87	2,5
Øvre Eiker .....	307	110	33	104	20	11	16	11	27	19	95	3,4
Nedre Eiker .....	88	23	9	21	5	3	3	2	4	4	91	2,4
Lier .....	197	73	26	58	10	9	4	2	17	16	79	2,9
Røyken .....	67	27	11	22	6	3	3	1	6	3	81	3,3
Hurum .....	119	43	16	39	8	8	4	2	13	4	91	3,3
Flesberg .....	420	145	34	139	18	15	27	21	35	23	96	3,3
Rollag .....	273	56	12	49	6	5	7	7	15	9	88	1,8
Nore og Uvdal ...	334	68	19	58	4	7	4	6	22	15	85	1,7

<sup>1</sup> Se note 1, side 29. <sup>2</sup> Se note 1, tabell 5. <sup>3</sup> Skog- og myrarealet og uttak pr. 10 km<sup>2</sup> for Sør-Fron er medregnet itallene for Nord-Fron.

<sup>1</sup> See note 1, page 29. <sup>2</sup> See note 1, table 5. <sup>3</sup> Forest and bog areas and felled per 10 km<sup>2</sup> in Sør-Fron are included in the figures for Nord-Fron.



Tabell 10 (forts.). Elgjakt. Kommune Moose hunting. Municipality

Fylke Kommune	Skog- og myr- areal  Km <sup>2</sup>	Tillatt felt		Felte dyr etter alder og kjønn						Fell- ings- pro- sent <sup>2</sup>	Felte dyr pr. 10 km <sup>2</sup>	
		I alt	Av dette års- kalv <sup>1</sup>	I alt	Årskalv		1 1/2 år		Eldre			
					Hann- dyr	Hunn- dyr	Hann- dyr	Hunn- dyr	Hann- dyr			Hunn- dyr
<b>VESTFOLD</b>												
1986 .....	1 299	737	268	659	139	105	92	42	163	118	89	5,1
1987 .....	1 299	753	267	682	126	113	88	52	169	134	91	5,3
1987												
Holmestrand .....	53	25	10	23	5	4	3	1	7	3	92	4,3
Sandefjord .....	37	9	3	6	-	1	2	1	1	1	67	1,6
Svelvik .....	41	6	2	6	1	1	2	-	-	2	100	1,5
Sande .....	118	38	19	33	10	6	2	2	6	7	87	2,8
Hof .....	119	61	24	58	13	9	6	4	15	11	95	4,9
Våle .....	37	13	5	9	2	-	2	2	3	-	69	2,4
Borre .....	26	5	-	3	-	-	-	-	3	-	60	1,2
Ramnes .....	81	46	18	36	4	7	8	3	8	6	78	4,4
Andebu .....	141	96	43	90	25	19	4	4	21	17	94	6,4
Stokke .....	53	26	10	15	3	1	5	2	3	1	58	2,8
Sem .....	33	6	2	5	-	2	1	-	2	-	83	1,5
Nøtterøy .....	19	1	-	1	-	-	-	-	-	1	100	0,5
Tjølling .....	19	4	2	4	-	2	-	-	1	1	100	2,1
Brunlanes .....	107	69	13	68	7	10	13	8	15	15	99	6,4
Hedrum .....	187	133	43	124	21	15	18	17	28	25	93	6,6
Lardal .....	228	215	73	201	35	36	22	8	56	44	93	8,8
<b>TELEMARK</b>												
1986 .....	6 486	2 188	569	1 912	254	183	265	130	651	429	87	2,9
1987 .....	6 486	2 230	554	1 936	230	200	237	160	684	425	87	3,0
1987												
Porsgrunn .....	91	69	20	60	7	8	5	1	27	12	87	6,6
Skien .....	553	272	82	249	34	34	31	9	86	55	92	4,5
Notodden .....	540	198	49	175	27	21	23	17	62	25	88	3,2
Siljan .....	180	121	50	105	18	17	11	10	25	24	87	5,8
Bamble .....	211	162	49	139	20	21	31	12	31	24	86	6,6
Kragerø .....	212	95	18	78	4	3	9	13	31	18	82	3,7
Drangedal .....	772	240	31	224	13	10	27	26	88	60	93	2,9
Nome .....	303	140	37	130	18	21	11	11	38	31	93	4,3
Bø .....	150	32	8	27	5	2	4	-	11	5	84	1,8
Sauherad .....	189	82	16	75	13	3	7	4	29	19	91	4,0
Tinn .....	452	115	29	87	10	6	5	5	38	23	76	1,9
Hjartdal .....	278	60	12	49	3	3	4	7	22	10	82	1,8
Seljord .....	290	65	17	54	8	3	7	4	19	13	83	1,9
Kviteseid .....	423	133	38	119	13	14	10	12	47	23	89	2,8
Nissedal .....	427	86	13	80	7	5	11	9	36	12	93	1,9
Fyresdal .....	460	155	37	124	14	11	13	8	39	39	80	2,7
Tokke .....	392	107	31	87	9	11	14	7	29	17	81	2,2
Vinje .....	563	98	17	74	7	7	14	5	26	15	76	1,3
<b>AUST-AGDER</b>												
1986 .....	4 676	1 911	392	1 719	166	130	280	180	576	387	90	3,7
1987 .....	4 676	1 843	348	1 679	143	131	277	186	573	369	91	3,6
1987												
Risør .....	138	82	21	68	7	7	8	6	22	18	83	4,9
Arendal .....	6	4	1	4	-	1	-	-	2	1	100	6,7
Grimstad .....	167	117	14	114	6	7	32	13	32	24	97	6,8
Gjerstad .....	273	92	17	88	8	8	11	9	35	17	96	3,2
Vegårshei .....	296	114	12	111	10	4	12	16	38	31	97	3,8
Tvedestrand .....	174	124	21	119	8	11	20	8	37	35	96	6,8
Moland .....	86	82	15	72	8	4	10	14	18	18	88	8,4
Froland .....	502	224	51	214	25	23	31	22	66	47	96	4,3
Øystad .....	52	47	13	43	5	5	7	5	11	10	91	8,3
Tromøy .....	17	11	4	1	-	-	1	-	-	-	9	0,6
Hisøy .....	3	6	-	-	-	-	-	-	-	-	-	-
Lillesand .....	127	102	28	79	5	4	20	8	27	15	77	6,2
Birkenes .....	584	247	48	228	16	16	45	27	85	39	92	3,9
Åmli .....	749	176	25	170	12	11	35	24	51	37	97	2,3

<sup>1</sup> Se note 1, side 29. <sup>2</sup> Se note 1, tabell 5.<sup>3</sup> See note 1, page 29. <sup>4</sup> See note 1, table 5.

Tabell 10 (forts.). Elgjakt. Kommune Moose hunting. Municipality

Fylke Kommune	Skog- og myr- areal  Km <sup>2</sup>	Tillatt felt		Felte dyr etter alder og kjønn						Fell- ings- pro- sent <sup>2</sup>	Felte dyr pr. 10 km <sup>2</sup>	
		I alt	Av dette års- kalv <sup>1</sup>	I alt	Årskalv		1 1/2 år		Eldre			
					Hann- dyr	Hunn- dyr	Hann- dyr	Hunn- dyr	Hann- dyr			Hunn- dyr
AUST-AGDER (forts.)												
Iveland .....	232	90	15	87	8	9	12	6	28	24	97	3,8
Evje og Hornnes ..	435	126	29	115	17	9	10	9	47	23	91	2,6
Bygland .....	455	91	10	81	2	5	11	11	37	15	89	1,8
Valle .....	180	61	18	45	4	6	6	3	19	7	74	2,5
Bykle .....	200	47	6	40	2	1	6	5	18	8	85	2,0
VEST-AGDER												
1986 .....	2 826	1 662	357	1 497	158	136	236	119	554	294	90	5,3
1987 .....	2 826	1 732	339	1 572	171	130	240	149	576	306	91	5,6
1987												
Kristiansand .....	173	91	26	77	10	11	14	4	23	15	85	4,5
Mandal .....	129	145	39	136	19	13	15	5	55	29	94	10,5
Farsund .....	61	26	-	26	-	3	6	4	11	2	100	4,3
Flekkfjord .....	168	91	20	78	5	9	11	10	23	20	86	4,6
Vennesla .....	292	162	48	150	19	19	24	13	48	27	93	5,1
Songdalen .....	180	132	16	125	7	4	28	12	50	24	95	6,9
Søgne .....	98	68	17	62	12	4	11	1	21	13	91	6,3
Marnardal .....	313	223	43	215	21	22	19	21	77	55	96	6,9
Åseral .....	184	60	14	45	7	4	6	3	22	3	75	2,4
Audnedal .....	181	123	21	106	8	9	16	11	41	21	86	5,9
Lindesnes .....	200	219	46	213	26	16	26	28	75	42	97	10,7
Lyngdal .....	180	124	19	118	10	6	15	9	56	22	95	6,6
Hægebostad .....	116	87	15	69	7	4	12	8	20	18	79	5,9
Kvinesdal .....	344	138	15	114	18	6	29	14	37	10	83	3,3
Sirdal .....	207	43	-	38	2	-	8	6	17	5	88	1,8
ROGALAND												
1986 .....	1 290	71	13	40	3	4	5	4	20	4	56	0,3
1987 .....	1 333	69	9	44	4	-	7	1	25	7	64	0,3
1987												
Eigersund .....	187	1	-	1	-	-	-	-	1	-	100	0,1
Lund .....	120	16	-	11	1	-	2	-	5	3	69	0,9
Bjerkreim .....	336	2	-	1	-	-	-	-	1	-	50	0,0
Forsand .....	52	5	1	2	-	-	-	-	1	1	40	0,4
Strand .....	51	3	-	3	-	-	1	-	2	-	100	0,6
Hjelmealand .....	131	16	-	5	-	-	2	-	3	-	31	0,4
Suldal .....	307	21	8	17	3	-	2	1	8	3	81	0,6
Sauda .....	43	3	-	2	-	-	-	-	2	-	67	0,5
Finnøy .....	30	2	-	2	-	-	-	-	2	-	100	0,7
HORDALAND												
1986 .....	945	46	15	20	1	1	4	3	7	4	43	0,2
1987 .....	945	25	2	11	1	1	3	-	6	-	44	0,1
1987												
Etne .....	85	1	-	-	-	-	-	-	-	-	-	-
Odda .....	95	3	-	2	-	-	1	-	1	-	67	0,2
Ullensvang <sup>3</sup> .....	233	3	-	2	-	-	1	-	1	-	67	0,1
Eidfjord <sup>3</sup> .....	..	5	2	4	1	1	-	-	2	-	80	..
Ulvik .....	60	3	-	-	-	-	-	-	-	-	-	-
Granvin .....	54	4	-	1	-	-	-	-	1	-	25	0,2
Voss .....	418	6	-	2	-	-	1	-	1	-	33	0,1
SOGN OG FJORDANE												
1986 .....	674	26	2	12	-	2	2	2	3	3	46	0,2
1987 .....	794	31	2	18	1	1	6	2	5	3	58	0,3
1987												
Leikanger .....	148	7	2	5	1	1	-	1	1	1	71	0,3
Aurland .....	120	1	-	1	-	-	-	1	-	-	100	0,1
Lærdal .....	186	12	-	5	-	-	3	-	1	1	42	0,3
Årdal .....	185	10	-	7	-	-	3	-	3	1	70	0,4
Luster .....	155	1	-	-	-	-	-	-	-	-	-	-

<sup>1</sup> Se note 1, side 29. <sup>2</sup> Se note 1, tabell 5. <sup>3</sup> Skog- og myrarealet og uttak pr. 10 km<sup>2</sup> for Eidfjord er medregnet i tallene for Ullensvang.

<sup>1</sup> See note 1, page 29. <sup>2</sup> See note 1, table 5. <sup>3</sup> Forest and bog areas and felled per 10 km<sup>2</sup> in Eidfjord are included in the figures for Ullensvang.

Tabell 10 (forts.). Elgjakt. Kommune Moose hunting. Municipality

Fylke Kommune	Skog- og myr- areal  Km <sup>2</sup>	Tillatt felt		Felte dyr etter alder og kjønn								Fell- ings- pro- sent <sup>2</sup>	Felte dyr pr. 10 km <sup>2</sup>
		I alt	Av dette års- kalv <sup>1</sup>	I alt	Årskalv		1 1/2 år		Eldre				
					Hann- dyr	Hunn- dyr	Hann- dyr	Hunn- dyr	Hann- dyr	Hunn- dyr			
<b>MØRE OG ROMSDAL</b>													
1986 .....	1 844	244	57	139	24	15	21	8	56	15	57	0,8	
1987 .....	1 976	251	56	133	18	15	20	11	50	19	53	0,7	
1987													
Norddal .....	132	2	-	2	-	-	-	-	2	-	100	0,2	
Rauma .....	221	14	2	13	-	-	-	2	11	-	93	0,6	
Neset .....	201	1	-	1	-	-	-	-	1	-	100	0,1	
Tingvoll .....	188	11	-	-	-	-	-	-	-	-	-	-	
Sunnal .....	273	25	10	10	2	1	4	-	1	2	40	0,4	
Surnadal .....	428	55	12	23	2	1	4	2	8	6	42	0,5	
Rindal .....	173	77	21	51	8	9	9	4	15	6	66	2,9	
Aure .....	184	18	-	12	-	-	1	1	7	3	67	0,7	
Halsa .....	111	41	11	18	4	4	2	2	4	2	44	1,6	
Tustna .....	65	7	-	3	2	-	-	-	1	-	43	0,5	
<b>SØR-TRØNDELAG</b>													
1986 .....	6 265	2 364	1 157	1 726	400	351	240	114	402	219	73	2,8	
1987 .....	6 265	2 446	1 169	1 805	415	379	215	102	428	266	74	2,9	
1987													
Trondheim .....	148	64	24	55	10	12	9	5	12	7	86	3,7	
Hemne .....	272	52	22	29	11	4	3	1	8	2	56	1,1	
Snillfjord .....	187	16	6	10	3	1	1	-	5	-	63	0,5	
Ørland .....	3	5	-	3	1	-	-	-	-	2	60	10,0	
Agdenes .....	105	23	10	11	4	-	1	1	5	-	48	1,0	
Rissa .....	169	210	103	128	25	34	14	9	30	16	61	7,6	
Bjugn .....	117	42	20	20	6	1	1	1	6	5	48	1,7	
Åfjord .....	236	123	60	88	19	20	8	5	12	24	72	3,7	
Roan .....	146	20	10	12	5	1	1	-	5	-	60	0,8	
Osen .....	67	28	16	18	4	2	2	-	8	2	64	2,7	
Oppdal .....	314	86	42	39	9	7	6	-	11	6	45	1,2	
Rennebu .....	336	132	60	77	16	12	10	10	22	7	58	2,3	
Meldal .....	287	204	106	184	49	46	25	6	38	20	90	6,4	
Orkdal .....	293	118	57	99	25	24	10	6	23	11	84	3,4	
Røros .....	887	278	138	206	39	49	25	4	59	30	74	2,3	
Holtålen .....	213	58	26	45	10	10	8	1	11	5	78	2,1	
Midtre Gauldal ..	670	253	116	207	45	47	14	13	44	44	82	3,1	
Melhus .....	423	192	80	144	25	22	31	13	29	24	75	3,4	
Skaun .....	140	72	34	58	11	11	7	4	18	7	81	4,1	
Klæbu .....	120	67	37	48	13	9	11	4	9	2	72	4,0	
Malvik .....	131	47	23	44	17	6	1	2	9	9	94	3,4	
Selbu .....	591	270	136	220	57	48	19	14	46	36	81	3,7	
Tydal .....	410	86	43	60	11	13	8	3	18	7	70	1,5	
<b>NORD-TRØNDELAG</b>													
1986 .....	9 539	4 254	1 813	3 050	606	515	484	254	687	504	72	3,2	
1987 .....	9 539	4 168	1 833	3 079	643	565	457	242	672	500	74	3,2	
1987													
Steinkjer .....	979	586	380	385	101	100	44	23	79	38	66	3,9	
Namsos .....	474	198	71	138	28	21	14	12	31	32	70	2,9	
Meråker .....	266	162	82	112	27	30	17	2	27	9	69	4,2	
Stjørdal .....	593	300	152	257	67	62	36	18	44	30	86	4,3	
Frosta .....	37	50	25	38	7	9	7	2	3	10	76	10,3	
Leksvik .....	227	83	45	76	17	22	9	3	15	10	92	3,3	
Levanger .....	346	186	79	156	37	25	25	12	32	25	84	4,5	
Verdal .....	587	224	81	183	37	26	32	16	40	32	82	3,1	
Mosvik .....	103	83	34	62	12	11	10	6	12	11	75	6,0	
Verran .....	305	72	21	60	13	8	6	2	19	12	83	2,0	
Namdalseid .....	438	265	119	203	41	35	30	13	49	35	77	4,6	
Inderøy .....	66	63	25	57	13	8	9	5	12	10	90	8,6	
Snåsa .....	914	303	48	238	31	23	46	37	58	43	79	2,6	
Lierne .....	1 611	241	115	146	29	29	14	5	44	25	61	0,9	
Røyrvik .....	233	72	11	46	3	4	12	8	14	5	64	2,0	
Namsskogan .....	435	203	86	153	39	26	17	11	26	34	75	3,5	

<sup>1</sup> Se note 1, side 29. <sup>2</sup> Se note 1, tabell 5.<sup>1</sup> See note 1, page 29. <sup>2</sup> See note 1, table 5.

Tabell 10 (forts.). Elgjakt. Kommune Moose hunting. Municipality

Fylke Kommune	Skog- og myr- areal  Km <sup>2</sup>	Tillatt felt		Felte dyr etter alder og kjønn						Fell- ings- pro- sent <sup>2</sup>	Felte dyr pr. 10 km <sup>2</sup>	
		I alt	Av dette års- kalv <sup>1</sup>	Årskalv		1 1/2 år		Eldre				
				I alt	Hann- dyr	Hunn- dyr	Hann- dyr	Hunn- dyr	Hann- dyr			Hunn- dyr
<b>NORD-TRØNDELAG</b>												
(forts.)												
Grong .....	615	300	170	222	53	55	35	16	21	42	74	3,6
Høylandet .....	312	138	44	86	2	5	19	12	32	16	62	2,8
Overhalla .....	413	213	51	153	24	18	38	20	29	24	72	3,7
Fosnes .....	126	132	65	94	16	15	8	7	28	20	71	7,5
Flatanger .....	118	53	19	34	3	6	5	4	13	3	64	2,9
Vikna .....	31	26	13	15	2	4	5	1	1	2	58	4,8
Nærøy .....	305	209	95	163	41	23	19	7	42	31	78	5,3
Leka .....	5	6	2	2	-	-	-	-	1	1	33	4,0
<b>NORDLAND</b>												
1986 .....	7 729	2 029	627	1 406	203	171	224	105	424	279	69	1,8
1987 .....	7 774	2 019	607	1 403	202	166	212	115	431	277	69	1,8
1987												
Bodø .....	247	98	23	78	14	6	13	7	26	12	69	3,2
Narvik .....	409	64	27	42	7	6	8	1	11	9	66	1,0
Bindal .....	269	160	41	136	29	16	18	5	42	26	85	5,1
Sømna <sup>3</sup> .....	..	16	4	10	1	1	2	2	2	2	63	..
Brønnøy <sup>3</sup> .....	271	66	21	52	9	8	4	4	19	8	79	1,9
Vevelstad .....	47	8	3	6	-	1	2	1	2	-	75	1,3
Alstahaug .....	59	35	10	33	6	4	7	3	8	5	94	5,6
Leirfjord .....	94	35	12	32	5	5	8	4	5	5	91	3,4
Vefsn .....	558	214	48	148	19	9	20	20	35	45	69	2,7
Grane .....	598	192	36	132	6	15	22	19	38	32	69	2,2
Hattfjelldal .....	553	204	79	117	13	15	18	5	26	40	57	2,1
Nesna .....	45	3	2	2	1	-	-	-	1	-	67	0,4
Hemnes .....	370	66	26	57	10	12	7	4	20	4	86	1,5
Rana .....	948	184	57	126	19	12	20	14	40	21	68	1,3
Lurøy .....	47	2	1	-	-	-	-	-	-	-	-	-
Rødøy .....	84	10	5	5	1	-	1	-	2	1	50	0,6
Meløy .....	138	31	10	24	2	3	3	3	9	4	77	1,7
Gildeskål .....	129	72	23	55	13	5	9	3	17	8	76	4,3
Beiarn .....	347	124	33	86	11	12	16	8	26	13	69	2,5
Saltådal .....	464	90	15	65	7	4	11	3	31	9	72	1,4
Fauske .....	309	75	26	51	7	7	4	4	24	5	68	1,7
Skjerstad .....	169	38	15	28	5	5	2	2	7	7	74	1,7
Sørfold .....	325	56	18	27	2	3	6	-	13	3	48	0,8
Steigen .....	179	15	7	7	2	2	-	-	2	1	47	0,4
Hamarøy .....	186	25	12	9	-	1	4	1	3	-	36	0,5
Tysfjord .....	141	36	18	11	2	4	2	-	1	2	31	0,8
Lødingen .....	85	19	5	11	1	2	-	-	4	4	58	1,3
Tjeldsund .....	73	8	1	4	1	-	1	-	1	1	50	0,5
Evenes .....	107	25	8	15	1	1	1	-	5	7	60	1,4
Ballangen .....	207	43	21	33	8	7	2	2	11	3	77	1,6
Hadseth .....	118	4	-	1	-	-	1	-	-	-	25	0,1
Sortland .....	198	1	-	-	-	-	-	-	-	-	-	-
<b>TROMS</b>												
1986 .....	4 704	758	300	551	91	108	81	21	165	85	73	1,2
1987 .....	4 704	842	361	633	132	121	68	27	177	108	75	1,3
1987												
Harstad .....	133	8	3	8	3	-	1	-	4	-	100	0,6
Tromsø .....	394	46	24	33	8	8	5	1	2	9	72	0,8
Kvæfjord .....	171	9	3	7	-	2	-	-	4	1	78	0,4
Skånland .....	222	21	8	11	1	2	2	-	1	5	52	0,5
Ibestad .....	96	42	15	41	9	6	6	3	12	5	98	4,3
Gratangen .....	65	19	7	13	1	3	4	-	4	1	68	2,0
Lavangen <sup>4</sup> .....	..	18	5	15	3	2	1	-	8	1	83	..
Bardu .....	421	170	74	155	26	39	16	7	43	24	91	3,7

<sup>1</sup> Se note 1, side 29. <sup>2</sup> Se note 1, tabell 5. <sup>3</sup> Skog- og myrarealet og uttak pr. 10 km<sup>2</sup> for Sømna er medregnet i tallene for Brønnøy. <sup>4</sup> Skog- og myrarealet og uttak pr. 10 km<sup>2</sup> for Lavangen er medregnet i tallene for Salangen.

<sup>1</sup> See note 1, page 29. <sup>2</sup> See note 1, table 5. <sup>3</sup> Forest and bog areas and felled per 10 km<sup>2</sup> in Sømna are included in the figures for Brønnøy. <sup>4</sup> Forest and bog areas and felled per 10 km<sup>2</sup> in Lavangen are included in the figures for Salangen.

Tabell 10 (forts.). Elgjakt. Kommune Moose hunting. Municipality

Fylke Kommune	Skog- og myr- areal  Km <sup>2</sup>	Tillatt felt		Felte dyr etter alder og kjønn						Fell- ings- pro- sent <sup>2</sup>	Felte dyr pr. 10 km <sup>2</sup>	
		I alt	Av dette års- kalv <sup>1</sup>	I alt	Årskalv		1 1/2 år		Eldre			
					Hann- dyr	Hunn- dyr	Hann- dyr	Hunn- dyr	Hann- dyr			Hunn- dyr
TROMS (forts.)												
Salangen <sup>3</sup> .....	298	38	16	31	8	6	2	2	6	7	82	1,0
Målselv .....	781	218	87	154	35	26	15	7	40	31	71	2,0
Sørreisa .....	193	41	18	31	7	5	6	-	10	3	76	1,6
Dyrøy .....	158	21	11	18	5	3	3	-	5	2	86	1,1
Tranøy .....	193	25	11	21	6	2	1	-	7	5	84	1,1
Berg .....	42	6	3	5	-	2	-	-	-	3	83	1,2
Lenvik .....	363	35	18	24	5	5	1	3	6	4	69	0,7
Balsfjord .....	509	75	32	38	6	5	3	4	15	5	51	0,7
Lynghøg .....	118	10	4	5	3	1	-	-	-	1	50	0,4
Storfjord .....	142	10	5	9	2	2	-	-	4	1	90	0,6
Nordreisa .....	256	16	10	5	1	1	-	-	3	-	31	0,2
Kvænangen .....	149	14	7	9	3	1	2	-	3	-	64	0,6
FINNMARK												
1986 .....	7 984	248	71	134	9	12	18	5	65	25	54	0,2
1987 .....	8 049	266	81	155	17	16	17	8	71	26	58	0,2
1987												
Vadsø .....	20	9	3	7	1	1	-	-	5	-	78	3,5
Kautokeino .....	3 355	16	5	9	2	1	1	1	4	-	56	0,0
Alta .....	458	21	6	12	1	2	2	1	5	1	57	0,3
Kvalsund .....	65	2	1	2	1	-	-	-	1	-	100	0,3
Porsanger .....	451	12	6	2	-	-	-	-	2	-	17	0,0
Karasjok .....	2 678	69	23	31	5	4	3	1	15	3	45	0,1
Tana .....	53	13	-	9	-	1	1	1	6	-	69	1,7
Nesseby .....	40	30	10	20	2	2	2	1	6	7	67	5,0
Sør-Varanger ...	929	94	27	63	5	5	8	3	27	15	67	0,7

<sup>1</sup> Se note 1, side 29. <sup>2</sup> Se note 1, tabell 5. <sup>3</sup> Se note 4, side 35.<sup>1</sup> See note 1, page 29. <sup>2</sup> See note 1, table 5. <sup>3</sup> See note 4, page 35.

Tabell 11. Hjortejakt. Kommune Red deer hunting. Municipality

Fylke Kommune County Municipality	Jakt- feltens minste- areal Minimum area of hunting ground  Km <sup>2</sup>	Tillatt felt Licences issued		Felte dyr etter alder og kjønn Animals felled by age and sex						Fell- ings- pro- sent <sup>2</sup> Per cent fel- led <sup>2</sup>		
		I alt Total	Av dette Årskalv <sup>1</sup> Of which calf <sup>1</sup>	I alt Total	Årskalv Calf		1 1/2 år 1 1/2 years		Eldre Older			
					Hann- dyr Males	Hunn- Fe- males	Hann- dyr	Hunn- dyr	Hann- dyr		Hunn- dyr	
1986 .....	0,5-20	20 735	4 191	9 732	984	801	1 490	827	2 987	2 643	47	
1987 .....	0,5-25	20 383	4 071	9 502	938	720	1 679	862	2 896	2 407	47	
1987												
Østfold .....	3	13	-	2	-	-	1	-	1	-	15	
Akershus .....	.	-	-	-	-	-	-	-	-	-	-	
Oslo .....	.	-	-	-	-	-	-	-	-	-	-	
Hedmark .....	1-25	118	5	9	1	-	-	-	3	5	8	
Oppland .....	1-20	255	2	52	1	3	4	3	26	15	20	
Buskerud .....	5-20	131	-	14	2	-	-	-	10	2	11	
Vestfold .....	1-5	16	-	1	-	-	-	1	-	-	6	
Telemark .....	1-25	130	-	10	-	-	-	-	8	2	8	
Aust-Agder .....	.	-	-	-	-	-	-	-	-	-	-	
Vest-Agder .....	20	20	-	3	-	-	1	1	1	-	15	
Rogaland .....	1-5	1 198	151	429	21	22	97	61	124	104	36	
Hordaland .....	1-3	4 021	568	2 018	159	116	352	201	643	547	50	
Sogn og Fjordane	0,5-1,5	6 243	953	3 403	258	233	594	357	1 064	897	55	
Møre og Romsdal	0,2-5	5 697	1 676	2 517	352	250	461	171	682	601	44	
Sør-Trøndelag ...	1-10	2 120	658	940	130	92	147	57	309	205	44	
Nord-Trøndelag ..	0,6-10	421	58	104	14	4	22	10	25	29	25	
Nordland .....	.	-	-	-	-	-	-	-	-	-	-	

<sup>1</sup> Se note 1, side 29. <sup>2</sup> Se note 1, tabell 5.<sup>1</sup> See note 1, page 29. <sup>2</sup> See note 1, table 5.

Tabell 11 (forts.). Hjortejakt. Kommune Red deer hunting. Municipality

Fylke Kommune	Jakt- feltenes minste- areal	Tillatt felt		Felte dyr etter alder og kjønn						Fell- ings- pro- sent <sup>2</sup>	
		I alt	Av dette års- kalv <sup>1</sup>	I alt	Årskalv		1 1/2 år		Eldre		
					Hann- dyr	Hunn- dyr	Hann- dyr	Hunn- dyr	Hann- dyr		Hunn- dyr
	Km <sup>2</sup>										
Troms .....	.	-	-	-	-	-	-	-	-	-	-
Finnmark .....	.	-	-	-	-	-	-	-	-	-	-
ØSTFOLD											
1986 .....	3	21	-	2	-	-	-	-	1	1	10
1987 .....	3	13	-	2	-	-	1	-	1	-	15
1987											
Onsøy .....	3	13	-	2	-	-	1	-	1	-	15
HEDMARK											
1986 .....	1-25	108	-	6	-	1	-	-	3	2	6
1987 .....	1-25	118	-	9	1	-	-	-	3	5	8
1987											
Ringsaker .....	5	17	-	-	-	-	-	-	-	-	-
Stange .....	10	7	-	-	-	-	-	-	-	-	-
Stor-Elvdal .....	10	25	-	-	-	-	-	-	-	-	-
Rendalen .....	15	21	-	4	1	-	-	-	-	3	19
Tolga .....	1	7	-	-	-	-	-	-	-	-	-
Tynset .....	1	12	-	5	-	-	-	-	3	2	42
Alvdal .....	10	20	-	-	-	-	-	-	-	-	-
Folldal .....	25	9	-	-	-	-	-	-	-	-	-
OPPLAND											
1986 .....	1-20	261	4	60	2	2	11	3	28	14	23
1987 .....	1-20	255	5	52	1	3	4	3	26	15	20
1987											
Lillehammer .....	20	5	1	-	-	-	-	-	-	-	-
Gjøvik .....	4	6	-	-	-	-	-	-	-	-	-
Dovre .....	8	12	-	2	-	-	-	-	1	1	17
Lesja .....	1	34	-	9	-	2	1	-	5	1	26
Skjåk .....	1	19	-	15	-	-	2	1	8	4	79
Lom .....	1	42	-	16	-	-	1	2	8	5	38
Vågå .....	5	17	-	4	-	1	-	-	2	1	24
Nord-Fron .....	3	3	-	-	-	-	-	-	-	-	-
Sel .....	4	15	-	-	-	-	-	-	-	-	-
Sør-Fron .....	1	6	2	-	-	-	-	-	-	-	-
Ringebu .....	15	13	-	-	-	-	-	-	-	-	-
Øyer .....	10	5	-	-	-	-	-	-	-	-	-
Gausdal .....	20	4	2	-	-	-	-	-	-	-	-
Gran .....	5	1	-	-	-	-	-	-	-	-	-
Søndre Land .....	5	8	-	-	-	-	-	-	-	-	-
Sør-Aurdal .....	15	2	-	-	-	-	-	-	-	-	-
Nord-Aurdal .....	8	5	-	-	-	-	-	-	-	-	-
Vestre Slidre .....	12	9	-	1	-	-	-	-	1	-	11
Øystre Slidre .....	8	7	-	1	-	-	-	-	1	-	14
Vang .....	15	42	-	4	1	-	-	-	-	3	10
BUSKERUD											
1986 .....	5-20	104	2	6	1	-	-	-	3	2	6
1987 .....	5-20	131	2	14	2	-	-	-	10	2	11
1987											
Kongsberg .....	15	16	-	-	-	-	-	-	-	-	-
Ringerike .....	12	13	-	-	-	-	-	-	-	-	-
Flå .....	10	18	-	3	-	-	-	-	3	-	17
Nes .....	20	11	-	2	1	-	-	-	-	1	18
Gol .....	15	12	-	4	1	-	-	-	3	-	33
Hemsedal .....	10	4	-	1	-	-	-	-	-	1	25
Ål .....	5	10	-	-	-	-	-	-	-	-	-
Hol .....	15	4	2	-	-	-	-	-	-	-	-
Sigdal .....	12	12	-	-	-	-	-	-	-	-	-
Krødsherad .....	8	5	-	-	-	-	-	-	-	-	-
Flesberg .....	20	8	-	-	-	-	-	-	-	-	-
Rollag .....	12	18	-	4	-	-	-	-	4	-	22

<sup>1</sup> Se note 1, side 29. <sup>2</sup> Se note 1, tabell 5.<sup>1</sup> See note 1, page 29. <sup>2</sup> See note 1, table 5.

Tabell 11 (forts.). Hjortejakt. Kommune Red deer hunting. Municipality

Fylke Kommune	Jakt- feltenes minste- areal	Tillatt felt		Felte dyr etter alder og kjønn						Fell- ings- pro- sent <sup>2</sup>	
		I alt	Av dette års- kalv <sup>1</sup>	I alt	Årskalv		1 1/2 år		Eldre		
					Hann- dyr	Hunn- dyr	Hann- dyr	Hunn- dyr	Hann- dyr		Hunn- dyr
	Km <sup>2</sup>										
<b>VESTFOLD</b>											
1986 .....	1	16	-	1	-	-	-	-	1	-	6
1987 .....	1-5	16	-	1	-	-	-	1	-	-	6
<b>1987</b>											
Brunlanes .....	1	1	-	-	-	-	-	-	-	-	-
Hedrum .....	5	15	-	1	-	-	-	1	-	-	7
<b>TELEMARK</b>											
1986 .....	1-25	115	-	4	-	-	1	-	1	2	4
1987 .....	1-25	130	-	10	-	-	-	-	8	2	8
<b>1987</b>											
Porsgrunn .....	1	2	-	-	-	-	-	-	-	-	-
Skien .....	10	5	-	-	-	-	-	-	-	-	-
Notodden .....	10	27	-	3	-	-	-	-	3	-	11
Siljan .....	1	3	-	-	-	-	-	-	-	-	-
Bamble .....	10	13	-	-	-	-	-	-	-	-	-
Drangedal .....	10	23	-	1	-	-	-	-	1	-	4
Nome .....	5	24	-	2	-	-	-	-	-	2	8
Tinn .....	25	16	-	1	-	-	-	-	1	-	6
Hjartdal .....	10	14	-	2	-	-	-	-	2	-	14
Kviteseid .....	15	3	-	1	-	-	-	-	1	-	33
<b>VEST-AGDER</b>											
1987 .....	20	20	-	3	-	-	1	1	1	-	15
<b>1987</b>											
Sogndalen .....	20	4	-	-	-	-	-	-	-	-	-
Marnadal .....	20	13	-	2	-	-	1	1	-	-	15
Lindesnes .....	20	3	-	1	-	-	-	-	1	-	33
<b>ROGALAND</b>											
1986 .....	1-5	1 077	60	422	49	20	79	39	145	90	39
1987 .....	1-5	1 198	151	429	21	22	97	61	124	104	36
<b>1987</b>											
Sandnes .....	2	2	1	1	-	-	-	-	1	-	50
Haugesund .....	1	5	1	4	-	-	-	1	1	2	80
Forsand .....	1,5	14	3	3	-	1	1	-	-	1	21
Strand .....	1	21	3	1	-	-	-	1	-	-	5
Hjelmealand .....	1,5	138	-	23	2	-	4	2	9	6	17
Suldal .....	1,5	374	-	131	6	5	24	17	43	36	35
Sauda .....	1,5	63	12	4	-	-	-	1	2	1	6
Finnøy .....	1,5	27	-	10	-	-	3	1	2	4	37
Bokn .....	2	15	6	7	1	-	-	3	1	2	47
Tysvær .....	1	226	72	97	3	4	25	19	24	22	43
Karmøy .....	5	18	-	14	-	-	2	1	5	6	78
Vindafjord .....	1	295	53	134	9	12	38	15	36	24	45
<b>HORDALAND</b>											
1986 .....	0,75-3	4 235	686	2 124	175	158	367	211	610	603	50
1987 .....	1-3	4 021	568	2 018	159	116	352	201	643	547	50
<b>1987</b>											
Bergen .....	1	126	-	61	6	4	9	4	21	17	48
Etne .....	1	185	-	120	6	7	17	17	43	30	65
Ølen .....	1	148	17	97	6	5	21	5	33	27	66
Sveio .....	1	115	2	60	3	4	12	9	21	11	52
Bømlo .....	1,2	115	25	79	9	7	15	8	26	14	69
Stord .....	1	71	9	27	2	2	1	3	10	9	38
Fitjar .....	1,25	52	11	24	3	-	7	4	6	4	46
Tysnes .....	1	193	-	108	2	-	20	21	31	34	56
Kvinnherad .....	1	519	73	354	32	20	60	31	105	106	68

<sup>1</sup> Se note 1, side 29. <sup>2</sup> Se note 1, tabell 5.  
<sup>1</sup> See note 1, page 29. <sup>2</sup> See note 1, table 5.

Tabell 11 (forts.). Hjortejakt. Kommune Red deer hunting. Municipality

Fylke Kommune	Jakt- feltenes minste- areal	Tillatt felt		Felte dyr etter alder og kjønn						Fell- ings- pro- sent <sup>2</sup>	
		I alt	Av dette års- kalv <sup>1</sup>	I alt	Årskalv		1 1/2 år		Eldre		
					Hann- dyr	Hunn- dyr	Hann- dyr	Hunn- dyr	Hann- dyr		Hunn- dyr
HORDALAND (forts.)											
Jondal .....	1	60	-	35	1	2	9	8	9	6	58
Odda .....	3	41	-	16	2	-	2	2	4	6	39
Ullensvang .....	1	121	1	47	2	2	6	6	16	15	39
Eidfjord .....	1	13	-	4	-	-	1	-	3	-	31
Ulvik .....	2	48	-	10	-	1	2	1	3	3	21
Granvin .....	1	68	14	17	1	2	3	3	4	4	25
Voss .....	1,5	437	179	111	16	11	13	4	36	31	25
Kvam .....	1,5	122	38	48	3	2	17	-	20	6	39
Fusa .....	1,5	183	38	85	5	8	26	14	14	18	46
Samnanger .....	1	111	-	38	2	-	12	7	11	6	34
Os .....	1,25	81	13	36	5	1	5	-	15	10	44
Austevoll .....	1	58	-	14	1	-	3	-	6	4	24
Sund .....	1	19	-	16	1	-	4	-	8	3	84
Fjell .....	0,8	23	-	13	-	-	6	-	6	1	57
Askøy .....	2	20	-	9	-	1	3	1	4	-	45
Vaksdal .....	3	145	-	56	5	4	9	6	15	17	39
Modalen .....	1	50	-	26	2	2	1	3	14	4	52
Osterøy .....	0,75	256	40	122	6	10	19	13	41	33	48
Meland .....	1	99	27	42	4	2	7	2	19	8	42
Bygarden .....	1,2	4	-	3	-	-	-	-	1	2	75
Radøy .....	2	80	17	61	6	3	3	3	23	23	76
Lindås .....	1	268	48	148	14	10	22	11	47	44	55
Austrheim .....	1	6	1	6	1	-	1	1	-	3	100
Masfjorden .....	1	184	15	125	13	6	16	14	28	48	68
SOGN OG FJORDANE											
1986 .....	0,5-1,5	6 178	969	3 390	273	246	503	313	1 118	937	55
1987 .....	0,5-1,5	6 243	953	3 403	258	233	594	357	1 064	897	55
1987											
Flora .....	1	440	128	298	29	34	57	25	86	67	68
Gulen .....	1,5	317	20	193	14	11	35	26	57	50	61
Solund .....	1	151	11	101	6	4	15	10	39	27	67
Hyllestad .....	1	257	-	183	4	9	38	26	56	50	71
Høyanger .....	1,5	359	85	218	24	16	25	22	59	72	61
Vik .....	1	114	-	50	2	-	11	6	18	13	44
Balestrand .....	1	231	41	111	7	5	18	8	45	28	48
Leikanger .....	1,5	149	5	83	1	1	16	14	30	21	56
Sogndal .....	1	191	-	102	8	8	20	12	31	23	53
Aurland .....	1	155	-	38	2	1	3	2	15	15	25
Lærdal .....	1,5	255	40	98	9	6	16	6	27	34	38
Årdal .....	1,5	117	29	24	2	1	5	1	11	4	21
Luster .....	1	432	-	118	14	6	17	16	26	39	27
Askvoll .....	1,5	211	63	115	11	9	20	13	39	23	55
Fjaler .....	0,5-1	302	-	176	10	6	35	26	58	41	58
Gaular .....	1	288	62	165	11	13	27	20	57	37	57
Jølster .....	1,5	145	23	83	1	9	13	5	31	24	57
Førde .....	1	237	26	124	3	6	27	16	35	37	52
Naustdal .....	1,5	181	43	107	12	8	17	12	33	25	59
Bremanger .....	1	435	136	306	43	28	43	32	80	80	70
Vågsøy .....	1	104	-	78	1	2	16	9	28	22	75
Selje .....	1,5	81	16	55	5	4	12	2	20	12	68
Eid .....	1	278	61	158	9	15	36	10	48	40	57
Hornindal .....	1,5	86	28	35	2	5	6	6	8	8	41
Gloppen .....	1	419	83	211	15	15	33	16	76	56	50
Stryn .....	1,5	308	53	173	13	11	33	16	51	49	56

<sup>1</sup> Se note 1, side 29.    <sup>2</sup> Se note 1, tabell 5.<sup>1</sup> See note 1, page 29.    <sup>2</sup> See note 1, table 5.



Tabell 11 (forts.). Hjortejakt. Kommune Red deer hunting. Municipality

Fylke Kommune	Jakt- feltenes minste- areal  Km <sup>2</sup>	Tillatt felt		Felte dyr etter alder og kjønn						Fell- ings- pro- sent <sup>2</sup>	
		I alt	Av dette års- kalv <sup>1</sup>	I alt	Årskalv		1 1/2 år		Eldre		
					Hann- dyr	Hunn- dyr	Hann- dyr	Hunn- dyr	Hann- dyr		Hunn- dyr
<b>MØRE OG ROMSDAL</b>											
1986 .....	0,2-2	6 012	1 780	2 638	351	277	395	177	752	686	44
1987 .....	0,2-5	5 697	1 676	2 517	352	250	461	171	682	601	44
1987											
Molde .....	1-1,5	148	44	42	5	8	8	2	9	10	28
Ålesund .....	1	67	34	32	8	7	5	4	2	6	48
Vanylven .....	1	173	34	99	6	6	21	9	27	30	57
Sande .....	1	76	17	37	2	4	7	-	10	14	49
Herøy .....	1	54	24	27	5	3	5	1	9	4	50
Ulstein .....	1	100	-	29	2	2	8	3	6	8	29
Hareid .....	0,6	126	38	81	7	8	15	6	24	21	64
Volda .....	1	229	66	137	25	11	17	8	34	42	60
Ørsta .....	1	401	136	192	30	23	35	12	36	56	48
Ørskog .....	1,5	72	18	33	7	2	12	3	6	3	46
Norddal .....	1	266	84	51	9	-	8	4	18	12	19
Stranda .....	1,2	155	42	57	3	4	19	4	18	9	37
Stordal .....	1,5	99	22	34	5	2	12	1	6	8	34
Sykkylven .....	1	169	49	73	15	8	8	2	28	12	43
Skodje .....	1,5	112	28	63	10	5	5	3	16	24	56
Sula .....	1	32	5	29	3	1	2	6	11	6	91
Giske .....	0,2-0,6	31	-	22	3	2	5	2	6	4	71
Haram .....	1	157	45	96	11	10	10	3	40	22	61
Vestnes .....	1	213	64	87	7	5	16	2	42	15	41
Rauma .....	1	323	77	126	18	4	28	7	35	34	39
Nesset .....	1	236	65	62	7	6	10	2	27	10	26
Midsund .....	0,75	69	18	49	6	6	8	6	10	13	71
Aukra .....	1,5	24	9	13	-	1	1	-	6	5	54
Fræna .....	1	222	60	78	6	6	19	7	32	8	35
Eide .....	2	42	13	20	3	2	2	2	11	-	48
Averøy .....	1,4	72	20	43	7	4	5	4	16	7	60
Frei .....	1	36	15	11	2	3	1	-	2	3	31
Gjemnes .....	1,5	151	52	52	7	3	9	3	23	7	34
Tingvoll .....	1	362	138	200	38	35	27	16	30	54	55
Sunnal .....	1	228	99	84	19	9	23	5	19	9	37
Surnadal .....	1	415	130	127	18	14	17	13	25	40	31
Rindal .....	1,5	103	24	34	2	1	16	-	13	2	33
Aure .....	1-2	412	117	206	24	23	49	20	35	55	50
Halsa .....	1,5	157	40	92	18	10	7	5	24	28	59
Tustna .....	0,5-1	138	40	82	11	8	21	5	21	16	59
Smøla .....	3-5	27	9	17	3	4	-	1	5	4	63
<b>SØR-TRØNDELAG</b>											
1986 .....	1-10	2 206	615	991	127	94	111	78	302	279	45
1987 .....	1-10	2 120	658	940	130	92	147	57	309	205	44
1987											
Hemne .....	1,5	251	78	126	19	13	26	6	34	28	50
Snillfjord .....	1	300	93	160	28	14	21	7	47	43	53
Hitra .....	1	489	144	324	37	24	41	20	141	61	66
Ørland .....	4	2	-	-	-	-	-	-	-	-	-
Agdenes .....	3	91	30	47	5	9	11	2	12	8	52
Rissa .....	10	32	7	-	-	-	-	-	-	-	-
Bjugn .....	1	121	42	17	4	2	1	3	3	4	14
Åfjord .....	7,5	39	-	8	1	-	1	-	4	2	21
Oppdal .....	3	100	32	13	2	2	2	1	2	4	13
Rennebu .....	3	87	32	18	-	-	6	1	5	6	21
Meldal .....	2-3	147	44	67	11	12	11	5	13	15	46
Orkdal .....	1,5-3	153	51	75	14	9	15	6	18	13	49
Holtålen .....	10	5	-	2	-	-	1	-	-	1	40

<sup>1</sup> Se note 1, side 29. <sup>2</sup> Se note 1, tabell 5.<sup>1</sup> See note 1, page 29. <sup>2</sup> See note 1, table 5.

Tabell 11 (forts.). Hjortejakt. Kommune Red deer hunting. Municipality

Fylke Kommune	Jakt- feltenes minste- areal  Km <sup>2</sup>	Tillatt felt		Felte dyr etter alder og kjønn						Fell- ings- pro- sent <sup>2</sup>	
		I alt	Av dette års- kalv <sup>1</sup>	I alt	Årskalv		1 1/2 år		Eldre		
					Hann- dyr	Hunn- dyr	Hann- dyr	Hunn- dyr	Hann- dyr		Hunn- dyr
SØR-TRØNDELAG (forts.)											
Midtre Gauldal .....	6	80	35	22	1	2	5	-	12	2	28
Melhus .....	8	54	18	13	2	3	2	1	2	3	24
Skaun .....	1	127	51	39	6	2	3	5	11	12	31
Klæbu .....	8	16	-	1	-	-	-	-	1	-	6
Malvik .....	10	3	1	1	-	-	-	-	1	-	33
Selbu .....	1	23	-	7	-	-	1	-	3	3	30
NORD-TRØNDELAG											
1986 .....	0,6-10	402	55	88	6	3	23	6	23	27	22
1987 .....	0,6-10	421	58	104	14	4	22	10	25	29	25
1987											
Steinkjer .....	10	49	-	1	-	-	-	-	1	-	2
Namsos .....	0,6	162	31	91	12	4	18	8	20	29	56
Meråker .....	1	17	-	-	-	-	-	-	-	-	-
Stjørdal .....	1	13	-	1	1	-	-	-	-	-	8
Frosta .....	5	4	-	-	-	-	-	-	-	-	-
Levanger .....	2-10	21	-	1	-	-	-	-	1	-	5
Verdal .....	2-8	41	-	3	1	-	2	-	-	-	7
Verran .....	8	7	-	1	-	-	1	-	-	-	14
Namdalseid .....	4	79	23	5	-	-	1	1	3	-	6
Snåsa .....	10	16	4	-	-	-	-	-	-	-	-
Høylandet .....	3	12	-	1	-	-	-	1	-	-	8

<sup>1</sup> Se note 1, side 29. <sup>2</sup> Se note 1, tabell 5.<sup>1</sup> See note 1, page 29. <sup>2</sup> See note 1, table 5.

Tabell 12. Villreinjakt. Jaktområde/kommune Wild reindeer hunting. Hunting district/municipality

Fylke Jaktområde Kommune County Hunting district Municipality	Tillatt felt Licences issued		Felte dyr etter alder og kjønn Animals felled by age and sex						Fell- ings- pro- sent <sup>2</sup> Per cent fel- led <sup>2</sup>	
	I alt Total	Av dette Årskålv <sup>1</sup> Of which calf <sup>1</sup>	I alt Total	Årskålv Calf		1 1/2 år 1 1/2 years		Eldre Older		
				Hann- dyr Males	Hunn- dyr Females	Hann- dyr	Hunn- dyr	Hann- dyr		Hunn- dyr
1986 .....	13 032	3 615	6 706	780	584	888	515	1 485	2 454	51
1987 .....	15 491	4 114	7 647	947	698	1 000	577	1 605	2 820	49
1987										
FYLKE COUNTY										
Østfold .....	-	-	-	-	-	-	-	-	-	-
Akershus .....	-	-	-	-	-	-	-	-	-	-
Oslo .....	-	-	-	-	-	-	-	-	-	-
Hedmark .....	1 957	628	1 044	150	132	147	50	264	301	53
Oppland .....	1 962	411	1 277	150	98	177	76	365	411	65
Buskerud .....	1 964	593	594	87	49	41	54	94	269	30
Vestfold .....	-	-	-	-	-	-	-	-	-	-
Telemark .....	2 524	627	1 105	119	71	216	102	150	447	44
Aust-Agder .....	1 079	219	693	75	55	70	93	82	318	64
Vest-Agder .....	146	11	46	2	1	11	1	20	11	32
Rogaland .....	534	88	181	13	11	41	12	51	53	34
Hordaland .....	2 157	499	1 017	106	75	89	84	183	480	47
Sogn og Fjordane .....	1 581	577	749	98	77	75	53	205	241	47
Møre og Romsdal .....	437	77	211	17	16	39	5	61	73	48
Sør-Trøndelag .....	1 150	384	730	130	113	94	47	130	216	63
Nord-Trøndelag .....	-	-	-	-	-	-	-	-	-	-
Nordland .....	-	-	-	-	-	-	-	-	-	-
Troms .....	-	-	-	-	-	-	-	-	-	-
Finnmark .....	-	-	-	-	-	-	-	-	-	-
JAKTOMRÅDE HUNTING DISTRICT										
Setesdal Austhei .....	857	171	494	50	40	66	61	71	206	58
Setesdal Ryfylke .....	1 344	213	641	56	38	98	73	117	259	48
Skauten Etnefjella .....	72	24	33	6	4	6	4	5	8	46
Hardangervidda .....	4 709	1 142	1 977	231	130	261	166	261	928	42
Hallingskarvet .....	1 992	760	650	89	67	58	39	197	200	33
Fjellheimen .....	190	57	164	18	22	6	25	54	39	86
Brattfjell - Vindeggen ....	342	97	138	15	16	13	14	17	63	40
Blefjell .....	180	65	110	15	11	10	4	25	45	61
Vest-Jotunheimen .....	233	74	133	17	9	21	12	22	52	57
Ottadalen Sør .....	104	25	87	10	7	13	5	21	31	84
Ottadalen Nord .....	1 098	243	769	87	59	140	39	192	252	70
Sunnfjord .....	15	-	15	-	-	1	-	9	5	100
Svartebotnen .....	30	6	9	-	-	2	-	4	3	30
Snøhetta .....	905	218	360	34	21	54	29	89	133	40
Rondane Sør .....	441	77	292	55	37	30	10	98	62	66
Rondane Nord .....	402	82	244	21	20	18	11	87	87	61
Sølnkletten .....	352	88	198	21	20	31	13	59	54	56
Forelhogna .....	997	401	747	153	142	86	37	138	191	75
Knutshø .....	1 191	356	586	69	55	86	35	139	202	49
Tolga Østfjell .....	37	15	-	-	-	-	-	-	-	-
HEDMARK										
1986 .....	1 665	563	933	127	112	113	48	267	266	56
1987 .....	1 957	628	1 044	150	132	147	50	264	301	53
1987										
Ringsaker .....	14	5	12	1	3	1	-	2	5	86
Vang .....	6	2	6	2	-	-	-	1	3	100
Åmot .....	18	6	10	1	-	3	-	1	5	56
Stor-Elvdal .....	259	82	148	25	25	18	7	44	29	57
Rendalen .....	64	16	42	4	5	5	4	11	13	66
Tolga .....	174	70	111	22	21	16	4	17	31	64

<sup>1</sup> Se note 1, side 29. <sup>2</sup> Se note 1, tabell 5.<sup>1</sup> See note 1, page 29. <sup>2</sup> See note 1, table 5.

Tabell 12 (forts.). Villreinjakt. Jaktområde/kommune Wild reindeer hunting. Hunting district/  
 municipality

Fylke Kommune	Tillatt felt		Felte dyr etter alder og kjønn						Fell- ings- pro- sent <sup>2</sup>	
	I alt	Av dette årskalv <sup>1</sup>	I alt	Årskalv		1 1/2 år		Eldre		
				Hann- dyr	Hunn- dyr	Hann- dyr	Hunn- dyr	Hann- dyr		Hunn- dyr
<b>HEDMARK (forts.)</b>										
Tynset .....	560	192	247	37	35	28	10	59	78	44
Ålvdal .....	155	40	83	9	6	14	3	27	24	54
Follidal .....	573	161	292	31	22	51	18	80	90	51
Os .....	134	54	93	18	15	11	4	22	23	69
<b>OPPLAND</b>										
1986 .....	1 936	426	1 175	47	41	191	126	393	377	61
1987 .....	1 942	411	1 255	150	98	167	76	356	408	65
1987										
Dovre .....	413	90	263	23	17	26	16	83	98	64
Lesja .....	628	153	384	40	27	58	33	95	131	61
Skjåk .....	453	113	320	35	27	48	14	79	117	71
Lom .....	129	32	80	16	6	18	4	14	22	62
Vågå .....	46	12	32	5	2	5	4	9	7	70
Nord-Fron .....	8	-	6	-	-	-	-	6	-	75
Sel .....	63	11	30	2	4	1	-	16	7	48
Sør-Fron .....	6	-	5	-	-	-	-	5	-	83
Ringebu .....	118	-	77	16	8	8	2	29	14	65
Øyer .....	78	-	58	13	7	3	3	20	12	74
<b>BUSKERUD</b>										
1986 .....	1 386	420	408	47	33	41	28	70	189	29
1987 .....	1 958	593	594	87	49	41	54	94	269	30
1987										
Kongsberg .....	7	2	4	-	-	-	1	2	1	57
Hemsedal .....	100	39	17	3	2	-	1	6	5	17
Ål .....	425	163	78	12	5	4	7	27	23	18
Hol .....	521	154	66	5	6	10	7	22	16	13
Flesberg .....	58	21	40	5	5	6	2	6	16	69
Rollag .....	45	13	30	4	4	1	-	5	16	67
Nore og Uvdal .....	802	201	359	58	27	20	36	26	192	45
<b>TELEMARK</b>										
1986 .....	1 985	561	866	113	72	135	55	124	367	44
1987 .....	2 453	605	1 083	118	70	213	101	143	438	44
1987										
Notodden .....	59	22	26	5	1	1	1	7	11	44
Tinn .....	666	166	231	29	16	27	15	27	117	35
Hjartdal .....	174	53	73	7	9	8	7	8	34	42
Seljord .....	94	27	54	7	7	5	6	4	25	57
Fyresdal .....	229	45	104	11	9	19	19	12	34	45
Tokke .....	107	21	67	7	3	16	9	6	26	63
Vfnje .....	1 124	271	528	52	25	137	44	79	191	47
<b>AUST-AGDER</b>										
1986 .....	1 206	307	784	114	70	89	69	102	340	65
1987 .....	1 050	214	684	74	54	69	91	81	315	65
1987										
Bygland .....	167	24	32	5	-	4	5	8	10	19
Valle .....	335	69	248	20	24	27	19	46	112	74
Bykle .....	548	121	404	49	30	38	67	27	193	74
<b>VEST-AGDER</b>										
1986 .....	190	16	77	6	3	25	4	25	14	41
1987 .....	141	11	46	2	1	11	1	20	11	33
1987										
Åseral .....	19	-	7	-	-	-	-	7	-	37
Hægebostad .....	4	-	-	-	-	-	-	-	-	-
Kvinesdal .....	13	-	1	-	-	-	-	1	-	8
Sirdal .....	105	11	38	2	1	11	1	12	11	36

<sup>1</sup> Se note 1, side 29. <sup>2</sup> Se note 1, tabell 5.<sup>1</sup> See note 1, page 29. <sup>2</sup> See note 1, table 5.

Tabell 12 (forts.). Villreinjakt. Jaktområde/kommune Wild reindeer hunting. Hunting district/  
municipality

Fylke Kommune	Tillatt felt		Felte dyr etter alder og kjønn						Fell- ings- pro- sent <sup>2</sup>	
	I alt	Av dette årskalv <sup>1</sup>	I alt	Årskalv		1 1/2 år		Eldre		
				Hann- dyr	Hunn- dyr	Hann- dyr	Hunn- dyr	Hann- dyr		Hunn- dyr
<b>ROGALAND</b>										
1986 .....	505	76	313	30	21	59	26	58	119	62
1987 .....	534	88	181	13	11	41	12	51	53	34
1967										
Gjesdal .....	2	-	-	-	-	-	-	-	-	-
Forsand .....	63	5	20	-	-	7	-	10	3	32
Hjelmealand .....	108	9	34	1	1	8	2	13	9	31
Suldal .....	289	50	94	6	6	20	6	23	33	33
Sauda .....	72	24	33	6	4	6	4	5	8	46
<b>HORDALAND</b>										
1986 .....	1 427	336	752	102	56	73	49	121	351	53
1987 .....	2 157	499	1 017	106	75	89	84	183	480	47
1987										
Odda .....	519	120	304	35	12	41	16	55	145	59
Ullensvang .....	643	160	377	43	34	28	39	41	192	59
Eidfjord .....	746	186	208	16	17	16	17	34	108	28
Ulvik .....	136	-	24	-	-	1	-	21	2	18
Masfjorden .....										
Voss .....										
Vaksdal .....	113	33	104	12	12	3	12	32	33	92
Modalen .....										
<b>SOGN OG FJORDANE</b>										
1986 .....	1 227	455	493	68	52	49	58	108	158	40
1987 .....	1 567	577	749	98	77	75	53	205	241	48
1987										
Høyanger .....										
Gulen .....										
Vik .....	77	24	60	6	10	3	13	22	6	78
Leikanger .....										
Aurland .....	674	264	232	26	26	20	12	75	73	34
Lærdal .....	517	204	279	46	30	27	15	70	91	54
Årdal .....	101	36	66	10	4	12	9	5	26	65
Luster .....	145	41	80	8	7	10	3	19	33	55
Askvoll .....										
Fjaler .....										
Gaular .....	15	-	15	-	-	1	-	9	5	100
Jølster .....										
Førde .....										
Gløppen .....	17	3	5	-	-	1	-	2	2	29
Stryn .....	21	5	12	2	-	1	1	3	5	57
<b>MØRE OG ROMSDAL</b>										
1986 .....	471	90	181	7	7	30	10	62	65	38
1987 .....	433	77	209	16	15	39	5	61	73	48
1987										
Norddal .....	31	-	21	2	2	4	-	4	9	68
Stranda .....	17	-	16	2	2	2	-	4	6	94
Rauma .....	65	-	53	6	4	17	1	16	9	82
Neset .....	23	2	13	-	-	3	-	8	2	57
Sunnadal .....	297	75	106	6	7	13	4	29	47	36
<b>SØR-TRØNDELAG</b>										
1986 .....	1 034	365	724	119	117	83	42	155	208	70
1987 .....	1 150	384	730	130	113	94	47	130	216	63
1987										
Oppdal .....	655	187	334	45	31	53	24	65	116	51
Rennebu .....	39	14	18	3	6	1	1	2	5	46
Holtålen .....	187	75	154	35	34	13	10	24	38	82
Midtre Gauldal .....	269	108	224	47	42	27	12	39	57	83

<sup>1</sup> Se note 1, side 29. <sup>2</sup> Se note 1, tabell 5.<sup>1</sup> See note 1, page 29. <sup>2</sup> See note 1, table 5.

Tabell 13. Beregnet utbytte av småviltjakta, etter viltart. 1982/83 - 1986/87. Samlet vekt<sup>1</sup> for enkelte arter. 1986-87 Estimated yield of small game, by species of animals. 1982/83 - 1986/87. Total weight<sup>1</sup> of some species of animals. 1986-87

Viltart Species of animals	Felt vilt Number of animals felled					Beregnet vekt Estimated weight
	1982-83	1983-84	1984-85	1985-86	1986-87	1986-87 Kg
Alle småviltarter <sup>2</sup> All small game species <sup>2</sup> .....	1 293 000	1 350 000	1 566 500	1 648 900	1 533 000	..
Av dette Of which						
Storfugl Capercaillie ...	9 900	12 000	20 900	20 300	22 300	69 000
Orrfugl Black grouse ....	28 000	30 000	42 600	45 500	47 200	51 000
Ryper Grouse .....	629 000	600 000	678 400	750 100	637 000	350 000
Jerpe Hazel grouse .....	10 000	11 000	12 600	13 600	11 100	4 000
Villduer Pigeons .....	74 000	100 000	86 500	96 900	99 500	48 000
Vadere Wader birds .....	12 000	13 000	14 000	20 000	14 100	5 000
Stokkand Mallard .....	58 000	60 000	65 500	57 800	70 000	70 000
Andre ender Other ducks .	34 000	40 000	39 700	48 700	40 100	32 000
Måker Sea gulls .....	43 000	54 000	73 600	61 100	54 600	..
Skarver Cormorants .....	9 300	5 400	13 500	26 400	26 500	50 000
Hare Hare .....	72 000	94 000	127 300	116 800	116 800	380 000
Ekorn Squirrel .....	2 400	4 000	4 800	5 900	5 900	..
Rødrev Fox .....	27 000	29 000	30 300	30 100	24 700	..
Villmink Mink .....	19 000	21 000	25 800	26 900	30 700	..
Mår Marten .....	4 400	5 000	6 700	7 500	10 900	..
Røyskatt Ermine .....	6 500	3 500	3 100	7 600	6 100	..
Grevling Badger .....	2 200	4 500	3 600	4 200	4 300	..

<sup>1</sup> Beregnet på grunnlag av gjennomsnittsvæker (se 2.4, side 10). <sup>2</sup> Omfatter også arter som ikke er spesifisert nedenfor.

<sup>1</sup> Estimated by means of average weights (see 2.4, page 13). <sup>2</sup> Includes species not specified below.

Tabell 14. Beregnet utbytte av småviltjakta. Fylke. Gjennomsnitt pr. år for perioden 1982/83 - 1986/87 Estimated yield of small game. County. Average per year for the period 1982/83 - 1986/87

Fylke County	Felt vilt Number of animals felled							
	I alt <sup>1</sup> Total <sup>1</sup>	Storfugl Caper- caillie	Orrfugl Black grouse	Ryper Grouse	Villduer Pigeons	Ender Ducks	Hare Hare	Rev Fox
Hele landet The whole country .....	1 477 700	17 000	38 600	658 500	91 300	102 400	105 300	28 300
Østfold .....	70 500	500	400	:	16 700	14 200	4 400	2 100
Akershus og Oslo .....	61 300	600	2 200	:	13 900	4 600	4 000	1 800
Hedmark .....	139 500	3 200	4 600	39 200	13 300	9 400	16 100	3 900
Oppland .....	112 400	1 200	3 200	53 800	6 900	3 000	14 100	2 700
Buskerud .....	79 500	1 400	3 100	24 800	10 500	2 500	8 500	2 100
Vestfold .....	28 500	:	200	:	9 000	3 000	2 800	800
Telemark .....	41 100	800	1 800	16 300	2 100	2 100	6 300	1 400
Aust-Agder .....	37 300	400	1 700	8 800	2 200	3 600	5 500	1 100
Vest-Agder .....	55 500	500	3 200	15 800	3 100	6 100	4 100	1 400
Rogaland .....	68 500	:	1 200	10 600	6 100	18 900	2 900	1 300
Hordaland .....	51 300	:	2 100	20 700	:	6 000	1 600	2 700
Sogn og Fjordane .....	50 500	:	1 400	20 900	:	2 400	1 600	1 400
Møre og Romsdal .....	85 900	400	2 800	35 600	:	4 900	3 300	1 300
Sør-Trøndelag .....	139 600	2 500	3 300	87 500	:	5 900	9 200	1 000
Nord-Trøndelag .....	124 000	3 400	3 500	87 600	:	2 900	5 900	900
Nordland .....	140 700	1 000	2 000	97 200	:	4 400	6 500	1 100
Troms .....	101 500	500	2 000	71 900	:	3 800	5 000	700
Finnmark .....	81 900	200	-	67 400	:	4 800	3 400	600

<sup>1</sup> Omfatter også arter som ikke er spesifisert.

<sup>1</sup> Includes species not specified.

Tabell 15. Beregnet antall jegere med utbytte av ulike småviltarter og antall felt vilt pr. jeger. 1985/86 - 1986/87 Estimated number of hunters with yield of various species of small game and number of animals felled per hunter. 1985/86 - 1986/87

Viltart Species of animals	1985-86			1986-87		
	Jegere med utbytte Hunters with yield		Felt vilt pr. jeger med utbytte <sup>2</sup> Animals felled per hunter with yield <sup>2</sup>	Jegere med utbytte		Felt vilt pr. jeger med utbytte <sup>2</sup>
	Antall Number	I pst. av alle jegere <sup>1</sup> As per cent of all hunters <sup>1</sup>		Antall	I pst. av alle jegere <sup>1</sup>	
Alle småviltarter All small game species .....	100 600	54	16	94 600	53	16
De enkelte viltarter The individual species						
Storfugl Capercaillie .....	11 800	6	2	12 000	7	2
Orrfugl Black grouse .....	18 900	10	2	19 500	11	2
Ryper Grouse .....	61 400	33	12	54 500	30	12
Jerpe Hazel grouse .....	5 900	3	2	5 100	3	2
Villduer Pigeons .....	9 500	5	10	8 600	5	12
Vadere Wader birds .....	5 600	3	4	5 100	3	3
Stokkand Mallard .....	12 300	7	5	12 500	7	6
Andre ender Other ducks ...	7 200	4	7	7 600	4	5
Måker Sea gulls .....	7 800	4	8	8 000	4	7
Skarver Cormorants .....	3 000	2	9	3 400	2	8
Hare Hare .....	38 800	21	3	37 300	21	3
Ekorn Squirrel .....	2 400	1	2	2 100	1	3
Rødvov Fox .....	14 300	8	2	12 000	7	2
Villmink Mink .....	8 200	4	3	8 500	5	4
Mår Marten .....	3 800	2	2	4 800	3	2
Røyskatt Ermine .....	3 300	2	2	3 000	2	2
Grevling Badger .....	2 500	1	2	2 600	1	2

<sup>1</sup> Omfatter alle som har betalt jegeravgift. <sup>2</sup> Gjennomsnittlig antall felt vilt pr. jeger som har hatt utbytte av vedkommende viltart.

<sup>1</sup> Includes all persons who have paid hunting tax. <sup>2</sup> Average number of animals felled per hunter with yield of the species of animals in question.

Tabell 16. Beregnet antall jegere med utbytte av småvilt, etter felt vilt pr. jeger. 1982/83 - 1986/87 Estimated number of hunters with yield of small game, by number of animals felled per hunter. 1982/83 - 1986/87

Jaktår Hunting year	Jegere med utbytte i alt Number of hunters with yield, total	Etter antall felt vilt pr. jeger Number of animals felled per hunter				
		1	2 - 4	5 - 9	10 - 19	20 og mer and more
1982-83 .....	78 000	8 000	17 000	17 000	17 000	19 000
1983-84 .....	82 000	8 000	20 000	17 000	17 000	20 000
1984-85 .....	92 000	8 500	20 000	20 000	20 000	23 000
1985-86 .....	101 000	9 900	24 000	22 000	21 000	24 000
1986-87 .....	95 000	10 000	22 000	21 000	19 000	23 000

Tabell 17. Avgang av store rovdyr og ørn. Fylke Big predators and eagles felled or perished.  
County

Jaktår Fylke Hunting year County	Bjørn Bear	Ulv Wolf	Jerv Wolverine	Gaupe Lynx	Havørn Sea eagle	Kongeørn Golden eagle
1982-83 .....	2	-	3	22	10	7
1983-84 .....	1	1	2	24	16	5
1984-85 .....	1	-	1	..	8	9
1985-86 .....	3	-	4	..	27	11
1986-87 .....	1	-	5	26	20	6
1986-87						
Akershus .....	-	-	-	1	-	-
Hedmark .....	-	-	-	3	-	-
Oppland .....	-	-	1	-	-	1
Buskerud .....	-	-	-	1	-	-
Vestfold .....	-	-	-	-	-	1
Telemark .....	-	-	-	1	-	-
Aust-Agder .....	-	-	-	1	-	-
Vest-Agder .....	-	-	-	1	-	-
Rogaland .....	-	-	-	-	-	2
Møre og Romsdal .....	-	-	-	-	5	-
Nord-Trøndelag .....	1	-	-	4	2	1
Nordland .....	-	-	1	8	7	-
Troms .....	-	-	3	5	3	-
Finnmark .....	-	-	-	1	3	1



Tabell 18. Viltskadeerstatninger etter dyreart.<sup>1</sup> Fylke. Kr

Nr.	Fylke County	Antall søknader Number of applications	Krav Claim				
			I alt Total	Elg Moose	Hjort Red deer	Rådyr Roe deer	Andre Other species
1982-83	.....	329	2 805 800	1 483 200	890 200	392 100	40 200
1983-84	.....	428	3 467 700	2 216 000	1 028 300	110 300	113 000
1984-85	.....	357	2 870 000	2 372 000	373 700	40 700	83 700
1985-86	.....	606	5 329 975	3 612 526	991 676	238 790	486 983
1986 <sup>3</sup>	.....	565	5 807 982	3 347 891	1 825 889	579 189	55 013
1986 <sup>3</sup>							
01	Østfold	79	760 798	615 839	-	144 959	-
02/03	Akershus/Oslo	41	319 820	319 820	-	-	-
04	Hedmark	108	456 374	456 374	-	-	-
05	Oppland	43	262 638	262 638	-	-	-
06	Buskerud	20	218 796	218 796	-	-	-
07	Vestfold	23	215 260	179 860	-	35 400	-
08	Telemark	21	279 289	161 910	-	117 379	-
09	Aust-Agder	10	394 970	374 970	-	20 000	-
10	Vest-Agder	11	168 440	138 440	-	30 000	-
11	Rogaland	5	309 351	-	92 600	216 751	-
12	Hordaland	37	422 000	-	422 000	-	-
14	Sogn og Fjordane	64	898 651	-	898 651	-	-
15	Møre og Romsdal	21	269 547	-	269 547	-	-
16	Sør-Trøndelag	25	200 709	140 280	60 429	-	-
17	Nord-Trøndelag	47	414 370	331 708	82 662	-	-
18	Nordland	9	195 469	125 756	-	14 700	55 013
19	Troms	1	21 500	21 500	-	-	-
20	Finnmark	-	-	-	-	-	-

<sup>1</sup> Skade voldt av bjørn, ulv, jerv og ørn er ikke med i tallene. Se tabell 19. <sup>2</sup> Utgifter til forebyggende tiltak er med i tallene fra og med 1986. <sup>3</sup> Statistikken omfatter kalenderår fra og med 1986. Dette har imidlertid liten betydning for sammenlignbarheten av tallene.

K i l d e: Direktoratet for naturforvaltning.

Tabell 19. Skade på husdyr forvoldt av store rovdyr. Erstatning og antall dyr erstattet. 1982 - 1986

År	Erstatning i alt Compensation, total Kroner	I alt Total				Skadevolder			
		Dyr erstattet Animals compensated				Bjørn	Bear	Ulv	Wolf
		Sau Sheep	Geit Goat	Rein- deer	Storfe Cattle				
1982	5 311 100	2 831	40	2 523	11	748 100	497	322 300	293
1983	5 235 300	3 137	58	1 413	2	609 600	486	382 400	326
1984	7 449 100	4 175	31	1 157	5	1 149 400	636	777 500	527
1985	8 351 600	4 653	59	1 365	8	1 434 400	860	192 800	144
1986	10 107 300	5 086	52	1 575	9	2 028 900	1 153	398 200	167

K i l d e: Direktoratet for naturforvaltning.

Compensation for damage caused by game, by species of animals.<sup>1</sup> County. Kroner

Utbetalte erstatninger <sup>2</sup>		Compensation paid <sup>2</sup>			No.
I alt	Elg	Hjort	Rådyr	Andre	
1 863 100	1 101 700	537 600	195 600	28 200	1982-83
2 421 900	1 721 400	581 500	76 600	42 400	1983-84
1 564 500	1 309 900	211 200	21 500	22 000	1984-85
3 006 128	2 138 178	623 750	155 500	88 700	1985-86
2 297 152	1 391 060	645 350	231 742	29 000	1986 <sup>3</sup>
					1986 <sup>3</sup>
290 530	172 588	-	117 942	-	01
140 000	140 000	-	-	-	02/03
290 500	290 500	-	-	-	04
137 500	137 500	-	-	-	05
100 000	100 000	-	-	-	06
89 200	72 100	-	17 100	-	07
137 657	82 957	-	54 700	-	08
90 015	83 015	-	7 000	-	09
70 000	58 000	-	12 000	-	10
30 000	-	12 000	18 000	-	11
207 250	-	207 250	-	-	12
250 000	-	250 000	-	-	14
140 000	-	140 000	-	-	15
93 200	62 100	31 100	-	-	16
113 000	108 000	5 000	-	-	17
98 300	64 300	-	5 000	29 000	18
20 000	20 000	-	-	-	19
-	-	-	-	-	20

<sup>1</sup> Damage caused by bear, wolf, wolverine and eagle is excluded. See table 19. <sup>2</sup> Expenditure to prevention work is included as from 1986. <sup>3</sup> The figures refer to calendar year as from 1986. The change in reference period is of little importance when comparing figures for various years.

Source: The Directorate for Protection and Management of Nature.

Damage on domestic animals caused by big predators. Compensation and number of animals compensated. 1982 - 1986

## Noxious animal

Jerv		Wolverine		Gaupe		Lynx		Ørn		Eagle		Year
Erstatning	Dyr erstattet	Erstatning	Dyr erstattet	Erstatning	Dyr erstattet	Erstatning	Dyr erstattet	Erstatning	Dyr erstattet	Erstatning	Dyr erstattet	
Kroner		Kroner		Kroner		Kroner		Kroner		Kroner		
1 619 800	2 025	127 700	135			2 493 200		2 455				1982
2 434 000	1 964	..	..			1 809 200		1 834				1983
4 223 100	3 020	..	..			1 299 100		1 185				1984
5 087 600	3 608	..	..			1 636 800		1 453				1985
5 848 800	3 833	..	..			1 831 400		1 569				1986

Source: The Directorate for Protection and Management of Nature.

Tidligere utkommet på emneområdet  
Previously issued on the subject

Jaktstatistikk Hunting Statistics

A	125	1964
A	158	1965
A	196	1966
A	232	1967
A	293	1968
A	343	1969
A	418	1970
A	489	1971
A	563	1972
A	646	1973
A	725	1974
A	807	1975
A	889	1976
A	974	1977
B	44	1978
B	144	1979
B	219	1980
B	315	1981
B	417	1982
B	495	1983
B	567	1984
B	646	1985

PUBLIKASJONER SENDT UT FRA STATISTISK SENTRALBYRÅ ETTER 1. JULI 1987. EMNEINDELTE OVERSIKT  
 PUBLICATIONS ISSUED BY THE CENTRAL BUREAU OF STATISTICS SINCE 1 JULY 1987.  
 SURVEY ARRANGED BY SUBJECT MATTER

0. **GENERELLE EMNER** GENERAL SUBJECT MATTERS  
 Statistisk årbok 1988 Statistical Yearbook of Norway. 1988-502s. (NOS B; 774) 70 kr  
 ISBN 82-537-2644-9
- Standard for handelsområder 1988. 1988-38s. (SNS; 8) 30 kr ISBN 82-537-2691-0
1. **NATURRESSURSER OG NATURMILJØ** NATURAL RESOURCES AND ENVIRONMENT
10. **R e s s u r s - o g m i l j ø r e g n s k a p** Resource and environment accounts  
 Naturressurser og miljø 1987 Energi, petroleumsøkonomi, mineraler, fisk, skog, jordbruks-  
 areal, vann, luft, globale luftforurensninger, miljøverninvesteringer Ressursregnskap og  
 analyse. 1988-145s. (RAPP; 88/1) 45 kr ISBN 82-537-2623-6
12. **E n e r g i** Energy  
 Energistatistikk 1986 Energy Statistics. 1987-90s. (NOS B; 709) 40 kr  
 ISBN 82-537-2520-5
- Energiundersøkelsen 1985 Energibruk i privat og offentlig tjenesteyting/Jon Sagen.  
 1987-93s. (RAPP; 87/15) 40 kr ISBN 82-537-2533-7
- Modeling Demand for Natural Gas A Review of Various Approaches Etterspørsel etter natur-  
 gass En oversikt over ulike modellopplegg/Øystein Olsen and Kjell Roland. 1988-81s.  
 (SØS; 67) 40 kr ISBN 82-537-2665-1
18. **N a t u r m i l j ø - l e v e k å r o g ø k o n o m i** Natural environment - living  
 conditions and economy  
 Friluftsliv og helse/Tiril Vogt. 1987-76s. (RAPP 87/22) 40 kr ISBN 82-537-2562-0
- Støy og helse Analyse av støyopplevelse i Norge Noise and Health Study of Noise  
 Annoyance in Norway/Liv Grøtvedt. 1988-71s. (SØS; 66) 45 kr ISBN 82-537-2574-4
19. **A n d r e r e s s u r s - o g m i l j ø e m n e r** Other subject matters related to  
 resources and environment  
 Modeller for beregning av nasjonale og regionale utslipp til luft/Odd Kristian Selboe.  
 1988-139s. (RAPP; 88/17) 45 kr ISBN 82-537-2682-1
2. **SOSIODEMOGRAFISKE EMNER** SOCIODEMOGRAPHIC SUBJECT MATTERS
20. **G e n e r e l l e s o s i o d e m o g r a f i s k e e m n e r** General socio-  
 demographic subject matters  
 Levekårsundersøkelsen 1987 Survey of Level og Living. 1988-232s. (NOS B; 772) 55 kr  
 ISBN 82-537-2642-2
21. **B e f o l k n i n g** Population  
 Befolkningsstatistikk 1988 Hefte I Endringstal for kommunar 1986 - 1988 Population  
 Statistics Volume I Population Changes in Municipalities. 1988 - 60s. (NOS B; 766)  
 30 kr ISBN 82-537-2633-3
- Befolkningsstatistikk 1987 Hefte II Folkemengd 1. januar Population Statistics  
 Volume II Population 1 January. 1987-150s. (NOS B; 713) 50 kr ISBN 82-537-2527-2
- Befolkningsstatistikk 1988 Hefte II Folkemengd 1. januar Population Statistics  
 Volume II Population 1 January. 1988-150s. (NOS B; 789) 50 kr ISBN 82-537-2673-2
- Befolkningsstatistikk 1986 Hefte III Oversikt Population Statistics Volume III Survey.  
 1987-113s. (NOS B; 714) 45 kr ISBN 82-537-2528-0
- Befolkningsstatistikk 1987 Hefte III Oversikt Population Statistics Volume III Survey.  
 1988-131s. (NOS B; 764) 45 kr ISBN 82-537-2631-7
- Kohort- og periodefruktbarhet i Norge 1845 - 1985 Cohort and Period Fertility for Norway/  
 Helge Brunborg. 1988-135s. (RAPP; 88/4) 45 kr ISBN 82-537-2573-6
- Skillsmissar i Norge 1965 - 1985 En demografisk analyse/Øystein Kravdal og Turid Noack.  
 1988-147s. (RAPP; 88/6) 45 kr ISBN 82-537-2587-6

22. H e l s e f o r h o l d o g h e l s e t j e n e s t e Health conditions and health services
- Dødsårsaker 1986 Hovedtabeller Causes of Death Main Tables. 1988-154s. (NOS B; 731) 45 kr ISBN 82-537-2567-1
- Helseinstitusjoner 1986 Health Institutions. 1988-100s. (NOS B; 725) 45 kr ISBN 82-537-2558-2
- Helse og livsstil i figurer og tekst Utviklingstrekk 1975-1985/Liv Grøtvedt og Otto Carlson. 1988-44s. (RAPP; 88/23) 30 kr ISBN 82-537-2686-4
- Helsestatistikk 1986 Health Statistics. 1988-125s. (NOS B; 767) 45 kr ISBN 82-537-2634-1
- Kommunehelsetjenesten Årsstatistikk for 1986. 1987-61s. (RAPP; 87/16) 40 kr ISBN 82-537-2531-0
- Regional dødelighet 1981 - 1985 Regional Mortality. 1988-58s. (NOS B; 790) 40 kr ISBN 82-537-2640-0
23. U t d a n n i n g o g s k o l e v e s e n Education and educational institutions
- Utdanningsstatistikk Grunnskolar 1. oktober 1987 Educational Statistics Primary and Lower Secondary Schools. 1988-89s. (NOS B; 768) 40 kr ISBN 82-537-2637-6
- Utdanningsstatistikk Universiteter og høyskoler 1. oktober 1985 Educational Statistics Universities and Colleges. 1988-142s. (NOS B; 753) 45 kr ISBN 82-537-2605-8
- Utdanningsstatistikk Vaksenopplæring 1984/85 Educational Statistics Adult Education. 1987-89s. (NOS B; 711) 40 kr ISBN 82-537-2525-6
- Utdanningsstatistikk Videregående skoler 1. oktober 1985 Educational Statistics Upper Secondary Schools. 1988-149s. (NOS B; 728) 50 kr ISBN 82-537-2564-7
24. K u l t u r e l l e f o r h o l d , g e n e r e l l t i d s b r u k , f e r i e o g f r i t i d Culture, time use, holidays and leisure
- Ferieundersøkelsen 1986 Holiday Survey. 1988-162s. (NOS B; 742) 45 kr ISBN 82-537-2588-4
- Hvem reiser ikke på ferie? En analyse av ikke-reisende i Norge, Sverige, Danmark og Finland Who spends their Holiday at Home? An Analysis in Non-Travelers in Norway, Sweden, Denmark and Finland/Ragni Hege Kitterød. 1988-47s. (RAPP; 88/8) 40 kr ISBN 82-537-2597-3
- Nordmenns ferievaner i regionalt perspektiv/Hege Kitterød. 1987-86s. (RAPP; 87/17) 40 kr ISBN 82-537-2543-4
- Radiolytting og fjernsynsseing vinteren 1988 Fylkesoversikt for programdagene 30. januar - 5. februar/Gustav Haraldsen. 1988-168s. (RAPP; 88/10) 50 kr ISBN 82-537-2654-6
- Radiolytting og fjernsynsseing vinteren 1988 Landsoversikt for programdagene 30. januar - 5. februar/Gustav Haraldsen. 1988-91s. (RAPP; 88/9) 40 kr ISBN 82-537-2653-8
- Tidsbruk og aktivitet i nærmiljø Neighbourhood Activity and the Use of Time/Marit Wårum. 1988-91 s. (SØS; 64) 45 kr ISBN 82-537-2534-5
25. S o s i a l e f o r h o l d o g s o s i a l v e s e n Social conditions and social services
- Barnehager og fritidshjem 1986 Kindergartens and Leisure Time Centres. 1987-67s. (NOS B; 722) 40 kr ISBN 82-537-2548-5
- Yrkesdeltakelse for personer over aldersgrensen En log-lineær analyse/Grete Dahl. 1988-38s. (RAPP; 88/5) 30 kr ISBN 82-537-2593-0
26. R e t t s f o r h o l d o g r e t t s v e s e n The law and legal institutions
- Kriminalstatistikk Forbrytelser etterforsket Reaksjoner Fengslinger 1986 Criminal Statistics Crimes Investigated Sanctions Imprisonments. 1988-138s. (NOS B; 737) 50 kr ISBN 82-537-2581-7
- Sivilrettsstatistikk 1986 Civil Judicial Statistics. 1988-48s. (NOS B; 727) 30 kr ISBN 82-537-2563-9

3. SOSIOØKONOMISKE EMNER SOCIOECONOMIC SUBJECT MATTERS
30. G e n e r e l l e s o s i o ø k o n o m i s k e e m n e r General socioeconomic subject matters  
 Kommentarer til standard for inndeling etter sosioøkonomisk status/Dag Album. 1988-49s. (RAPP; 88/18) 40 kr ISBN 82-537-2679-1
31. F o l k e t e l l i n g e r Population censuses  
 Barnetall i ekteskap. 1988-39s. (RAPP; 88/21) 30 kr ISBN 82-537-2689-9  
 Yrkesaktivitet og familietilhørighet Geografiske variasjoner/Ole Ragnar Langen. 1987-56s. (RAPP; 86/7) 25 kr ISBN 82-537-2324-3  
 Folke- og boligtellingerne 1960, 1970 og 1980 Dokumentasjon av de sammenliknbare filene/Kåre Vassenden. 1987-266s. (RAPP; 87/2) 55 kr ISBN 82-537-2416-0
32. A r b e i d s k r a f t Labour  
 Statistisk beskrivelse av arbeidsledighetens lengde 1973-1985/Rolf Aaberge. 1987-39s. (RAPP; 87/20) 30 kr ISBN 82-537-2547-7
33. L ø n n Wages and salaries  
 Lønninger og inntekter 1984 Wages, Salaries and Income. 1988-98s. (NOS B; 741) 45 kr ISBN 82-537-2586-8  
 Lønnsstatistikk 1986 Wage Statistics. 1987-118s. (NOS B; 710) 45 kr ISBN 82-537-2521-3  
 Lønnsstatistikk 1987 Wage Statistics. 1988-116s. (NOS B; 786) 45 kr ISBN 82-537-2668-6  
 Lønnsstatistikk for ansatte i bankvirksomhet 1. september 1987 Wage Statistics for Bank Employees. 1988-45s. (NOS B; 738) 30 kr ISBN 82-537-2582-5  
 Lønnsstatistikk for ansatte i forretningsmessig tjenesteyting og interesseorganisasjoner 1. september 1987 Wage Statistics for Employees in Business Services and in Business, Professional and Labour Associations. 1988-70s. (NOS B; 745) 40 kr ISBN 82-537-2592-2  
 Lønnsstatistikk for ansatte i forsikringsvirksomhet 1. september 1987 Wage Statistics for Employees in Insurance Activity. 1988-42s. (NOS B; 746) 30 kr ISBN 82-537-2594-9  
 Lønnsstatistikk for ansatte i hotell- og restaurantdrift april og oktober 1987 Wage Statistics for Employees in Hotels and Restaurants. 1988-55s. (NOS B; 776) 30 kr ISBN 82-537-2647-3  
 Lønnsstatistikk for ansatte i skoleverket 1. oktober 1987 Wage Statistics for Employees in Publicly Maintained Schools. 1988-46s. (NOS B; 740) 30 kr ISBN 82-537-2584-1  
 Lønnsstatistikk for ansatte i varehandel 1. september 1987 Wage Statistics for Employees in Wholesale and Retail Trade. 1988-136s. (NOS B; 761) 45 kr ISBN 82-537-2627-9  
 Lønnsstatistikk for arbeidere i bergverksdrift og industri 3. kvartal 1987 Wage Statistics for Workers in Mining and Manufacturing. 1988-42s. (NOS B; 759) 30 kr ISBN 82-537-2624-4  
 Lønnsstatistikk for kommunale arbeidstakere pr. 1. oktober 1987 Wage Statistics for Local Government Employees. 1988-94s. (NOS B; 792) 40 kr ISBN 82-537-2676-7  
 Lønnsstatistikk for sjøfolk på skip i innenriks rutefart November 1987 Wage Statistics for Seamen on Ships in Scheduled Coasting Trade. 1988-35s. (NOS B; 760) 30 kr ISBN 82-537-2626-0  
 Lønnsstatistikk for statens embets- og tjenestemenn 1. oktober 1987 Wage Statistics for Central Government Employees. 1988-88s. (NOS B; 777) 40 kr ISBN 82-537-2648-1  
 Lønnsstatistikk for ansatte i helsevesen og sosial omsorg 1. oktober 1987 Wage Statistics of Employees in Health Services and Social Welfare. 1988-129s. (NOS B; 795) 45kr ISBN 82-537-2680-5
34. P e r s o n l i g i n n t e k t o g f o r m u e Personal income and property  
 Aktuelle skattetall 1987 Current Tax Data. 1987-45s. (RAPP; 87/21) 40 kr ISBN 82-537-2552-3  
 Skattestatistikk 1985 Oversikt over skattelikningen Tax Statistics Survey of Tax Assessment. 1987-156s. (NOS B; 723) 50 kr ISBN 82-537-2550-7

39. Andre sosioøkonomiske emner Other socioeconomic subject matters
- En økonometrisk analyse av varigheten av arbeidsledighet/Rolf Aaberge. 1987-39s. (RAPP; 87/19) 30 kr ISBN 82-537-2546-9
4. NÆRINGSØKONOMISKE EMNER INDUSTRIAL SUBJECT MATTERS
41. Jordbruk, skogbruk, jakt, fiske og fangst Agriculture, forestry, hunting, fishing, sealing and whaling
- Drifts- og yrkesstrukturen i jordbruket i 1985/86/Berit Bjørlo, Audun Loen og Elin Ouren. 1988-56s. (RAPP; 88/14) 40 kr ISBN 82-537-2669-4
- Fiskeristatistikk 1985 Fishery Statistics. 1988-153s. (NOS B; 724) 45 kr ISBN 82-537-2551-5
- Fiske og oppdrett av laks mv. 1986 Fishing and Rearing of Salmon etc. 1987-110s. (NOS B; 720) 45 kr ISBN 82-537-2544-2
- Hagebruksteljing 1985 Census of Horticulture. 1987-205s. (NOS B; 708) 55 kr ISBN 82-537-2519-1
- Jaktstatistikk 1986 Hunting Statistics. 1987-58s. (NOS B; 721) 40 kr ISBN 82-537-2545-0
- Jordbruksstatistikk 1986 Agricultural Statistics. 1988-129s. (NOS B; 775) 45 kr ISBN 82-537-2645-7
- Skogavvirkning til salg og industriell produksjon 1985-86 Roundwood Cut for Sale and Industrial Production. 1987-62s. (NOS B; 712) 40 kr ISBN 82-537-2526-4
- Skogavvirkning til salg og industriell produksjon 1986-87 Roundwood Cut for Sale and Industrial Production. 1988-62s. (NOS B; 779) 40 kr ISBN 82-537-2657-0
- Skogstatistikk 1986 Forestry Statistics. 1988-100s. (NOS B; 748) 40 kr ISBN 82-537-2598-1
- Totalregnskap for fiske- og fangstnæringen. 1987-39s. (RAPP; 87/18) 30 kr ISBN 82-537-2549-3
- Veterinærstatistikk 1986 Veterinary Statistics. 1988-93s. (NOS B; 749) 40 kr ISBN 82-537-2600-7
42. Oljeutvinning, bergverk, industri og kraftforsyning Oil extraction, mining and quarrying, manufacturing, electricity and gas supply
- Elektrisitetsstatistikk 1986 Electricity Statistics. 1988-93s. (NOS B; 778) 40 kr ISBN 82-537-2651-1
- Olje- og gassvirksomhet 3. kvartal 1987 Statistikk og analyse Oil and Gas Activity Statistics and Analysis. 1987-76s. (NOS B; 716) 40 kr ISBN 82-537-2532-9
- Olje- og gassvirksomhet 4. kvartal 1987 Statistikk og analyse Oil and Gas Activity Statistics and Analysis. 1988-129s. (NOS B; 736) 40 kr ISBN 82-537-2580-9
- Olje- og gassvirksomhet 1. kvartal 1988 Statistikk og analyse Oil and Gas Activity Statistics and Analysis. 1988-78s. (NOS B; 763) 40 kr ISBN 82-537-2630-9
- Olje- og gassvirksomhet 2. kvartal 1988 Statistikk og analyse Oil and Gas Activity Statistics and Analysis. 1988-70s. (NOS B; 794) 40 kr ISBN 82-537-2678-3
- Industristatistikk 1986 Hefte I Næringstall Manufacturing Statistics Volume I Industrial Figures. 1988-174s. (NOS B; 755) 50 kr ISBN 82-537-2617-1
- Industristatistikk 1988 Hefte II Varettall Manufacturing Statistics Commodity Figures. 1988-173s. (NOS B; 781) 50 kr ISBN 82-537-2659-7
- Regnskapsstatistikk 1986 Oljeutvinning, bergverksdrift og industri Statistics of Accounts Oil Extraction, Mining and Manufacturing. 1988-170s. (NOS B; 757) 50 kr ISBN 82-537-2620-1

43. **B y g g e- o g a n l e g g s v i r k s o m h e t** Building and construction
- Byggearealstatistikk 1987 Building Statistics. 1988-71s. (NOS B; 762) 40 kr  
ISBN 82-537-2629-5
- Byggearealstatistikk 2. kvartal 1987 Building Statistics. 1987-56s. (NOS B; 719) 40 kr  
ISBN 82-537-2539-6
- Byggearealstatistikk 3. kvartal 1987 Building Statistics. 1988-56s. (NOS B; 756) 40 kr  
ISBN 82-537-2619-8
- Byggearealstatistikk 4. kvartal 1987 Building Statistics. 1988-56s. (NOS B; 769) 40 kr  
ISBN 82-537-2638-4
- Byggearealstatistikk 1. kvartal 1988 Building Statistics. 1988-55s. (NOS B; 780) 40 kr  
ISBN 82-537-2657-0
- Byggearealstatistikk 2. kvartal 1988 Building Statistics. 1988-55s. (NOS B; 796) 40 kr  
ISBN 82-537-2684-8
- Bygge- og anleggsstatistikk 1986 Construction Statistics. 1988-78s. (NOS B; 751) 40 kr  
ISBN 82-537-2602-3
44. **U t e n r i k s h a n d e l** External trade
- Commodity List Edition in English of Statistisk varefortegnelse for utenrikshandelen 1988  
Supplement to Monthly Bulletin of External Trade 1988 and External Trade 1988 Volume I.  
1988-118s. (NOS B; 788) ISBN 82-537-2672-4
- Statistisk varefortegnelse for utenrikshandelen 1988 Tillegg til Månedstatistikk over  
utenrikshandelen 1988 og Utenrikshandel 1988 Hefte I. 1988-148s. ISBN 82-537-2601-5
- Utenrikshandel 1986 Hefte II External Trade Volume II. 1987-360s. (NOS B; 717) 70 kr  
ISBN 82-537-2536-1
- Utenrikshandel 1987 Hefte I External Trade Volume I. 1988-358s. (NOS B; 783) 70 kr  
ISBN 82-537-2662-7
45. **V a r e h a n d e l** Internal trade
- Regnskapsstatistikk 1986 Detaljhandel Statistics of Accounts. 1988-84s. (NOS B; 770)  
40 kr ISBN 82-537-2640-6
- Regnskapsstatistikk 1986 Engroshandel Statistics of Accounts Wholesale Trade.  
1988-114s. (NOS B; 758) 45 kr ISBN 82-537-2622-8
- Varehandelsstatistikk 1986 Wholesale and Retail Trade Statistics. 1988-81s.  
(NOS B; 782) 40 kr ISBN 82-537-2660-0
46. **S a m f e r d s e l o g r e i s e l i v** Transport, communication and tourism
- Reiselivsstatistikk 1984 - 1986 Statistics on Travel. 1988-145s. (NOS B; 732) 50 kr  
ISBN 82-537-2579-5
- Samferdselsstatistikk 1986 Transport and Communication Statistics. 1988-188s.  
(NOS B; 744) 50 kr ISBN 82-537-2591-4
- Sjøfart 1986 Maritime Statistics. 1988-170s. (NOS B; 747) 50 kr  
ISBN 82-537-2595-7
- Veitrafikkulykker 1986 Road Traffic Accidents. 1988-136s. (NOS B; 729) 45 kr  
ISBN 82-537-2565-5
- Veitrafikkulykker 1987 Road Traffic Accidents. 1988-136s. (NOS B; 787) 45 kr  
ISBN 82-537-2670-8
47. **T j e n e s t e y t i n g** Services
- Arkitektvirksomhet og byggeteknisk konsulentvirksomhet 1986 Architectural and Other  
Technical Services Connected with Construction. 1988-43s. (NOS B; 735) 30 kr  
ISBN 82-537-2576-0
- Bilverkstader mv. 1986 Reparasjon av kjøretøy, husholdningsapparat og varer for personleg  
bruk Car Repair Shops etc. Repair of Vehicles, Household Apparatus and Commodities for  
Personal Use. 1988-44s. (NOS B; 754) 30 kr ISBN 82-537-2616-3
- Tjenesteyting 1986 Forretningsmessig tjenesteyting, utleie av maskiner og utstyr, renova-  
sjon og reingjøring, vaskeri- og renserivirksomhet Services Business Services, Machinery  
and Equipment Rental and Leasing, Sanitary and Similar Services, Laundries, Laundry  
Services and Cleaning and Dyeing Plants. 1988-72s. (NOS B; 752) 40 kr ISBN 82-537-2603-1



5. SAMFUNNSØKONOMISKE EMNER GENERAL ECONOMIC SUBJECT MATTERS
50. Nasjonalregnskap og andre generelle samfunns-  
økonomiske emner National accounts and other general economic subject  
matters
- Kvartalsvis nasjonalregnskap 1981-1986 Quarterly National Accounts. 1987-111s.  
(NOS B; 718) 45 kr ISBN 82-537-2538-8
- Nasjonalregnskap 1976-1986 National Accounts. 1987-241s. (NOS B; 715) 55 kr  
ISBN 82-537-2529-9
51. Offentlig forvaltning Public administration
- Aktuelle skattetall 1988 Current Tax Data. 1988-42s. (RAPP; 88/24) 30 kr  
ISBN 82-537-2688-0
- Skatter og overføringer til private Historisk oversikt over satser mv. Årene 1970-1987.  
1987-69s. (RAPP; 87/13) 40 kr ISBN 82-537-2517-5
- Skatter og overføringer til private Historisk oversikt over satser mv. Årene 1970-1988.  
1988-64s. (RAPP; 88/13) 40 kr ISBN 82-537-2656-2
- Skatter og overføringer til private Historisk oversikt over satser mv. Årene 1970-1988.  
Revidert utgave. 1988-64s. (RAPP; 88/20) 40 kr ISBN 82-537-2685-6
- Struktur tall for kommunenes økonomi 1986 Structural Data from the Municipal Accounts.  
1988-162s. (NOS B; 743) 50 kr ISBN 82-537-2590-6
52. Finansinstitusjoner, penger og kreditt Financial  
institutions, money and credit
- Kredittmarkedstatistikk Fordringer og gjeld overfor utlandet 1985 og 1986 Credit Market  
Statistics Foreign Assets and Liabilities. 1988-92s. (NOS B; 730) 40 kr  
ISBN 82-537-2566-3
- Kredittmarkedstatistikk Livs- og skadeforsikringsselskaper mv. 1986 Credit Market  
Statistics Life and Non-Life Insurance Companies etc. 1988-91s. (NOS B; 733) 40 kr  
ISBN 82-537-2578-7
- Kredittmarkedstatistikk Lån, obligasjoner, aksjer mv. 1986 Credit Market Statistics  
Loans, Bonds, Shares etc. 1988-90s. (NOS B; 726) 40 kr ISBN 82-537-2559-0
- Kredittmarkedstatistikk Private og offentlige banker 1986 Credit Market Statistics  
Private and Public Banks 1988-273s. (NOS B; 739) 70 kr ISBN 82-537-2583-3
- Kredittmarkedstatistikk Private kredittforetak og finansieringsselskaper 1986 Credit  
Market Statistics Private Credit Enterprises and Private Financial Companies. 1988-109s.  
(NOS B; 773) 45 kr ISBN 82-537-2643-0
59. Andre samfunnsøkonomiske emner Other general economic  
subject matters
- Et økonomisk - demografisk modellsystem for regional analyse/Tor Skoglund og  
Knut Ø. Sørensen. 1987-58s. (RAPP; 87/10) 30 kr ISBN 82-537-2503-5
- Four Papers on the Theory of Unemployment/Fritz C. Holte. 1988-149s. (RAPP; 87/11) 50 kr  
ISBN 82-537-2508-6
- Hovedtrekk ved den økonomiske og demografiske utviklingen i fylkene etter  
1960/Tor Skoglund, Erik Stordahl og Knut Ø. Sørensen. 1988-81s. (RAPP; 88/3) 40 kr  
ISBN 82-537-2572-8
- MSG-4 A Complete Description of the System of Equations/Erik Offerdal, Knut Tonstad og  
Haakon Vennemo. 1987-141s. (RAPP; 87/14) 45 kr ISBN 82-537-2524-8
- NORDHAND Et modellsystem for de nordiske land/Paal Sand og Gunnar Sollie. 1988-68s.  
(RAPP; 88/2) 40 kr ISBN 82-537-2570-1
- Prisdannelse på importvarer En MODAG-rapport/Nils-Henrik Mørch von der Fehr. 1988-67s.  
(RAPP; 87/23) 40 kr ISBN 82-537-2569-8
- Virkinger på nordisk samhandel av en svensk devaluering/Sturla Henriksen. 1987-75s.  
(RAPP; 87/12) ISBN 82-537-2509-4

6. SAMFUNNSORGANISATORISKE EMNER SUBJECT MATTERS RELATED TO SOCIAL ORGANISATION
62. P o l i t i s k e e m n e r Politics
- Fylkestingsvalget 1987 County Council Elections. 1988-135s. (NOS B; 771) 45 kr  
ISBN 82-537-2641-4
- Kommunestyrevalget 1987 Municipal Council Elections. 1988-171s. (NOS B; 765) 50 kr  
ISBN 82-537-2632-5
69. A n d r e s a m f u n n s o r g a n i s a t o r i s k e e m n e r Other subject  
matters related to social organisation
- Statistisk Sentralbyrå Langtidsprogram 1987-1990. 1988-55s. (RAPP; 88/12) 40 kr  
ISBN 82-537-2655-4

Standarder for norsk statistikk (SNS)  
Standards for Norwegian Statistics (SNS)

I denne serien vil SSB samle alle statistiske standarder etter hvert som de blir revidert. T11 nå foreligger:

- Nr. 1 Kontoplanen i nasjonalregnskapet
- " 2 Standard for næringsgruppering
- " 3 Standard for handelsområder
- " 4 Standard for kommuneklassifisering
- " 5 Standard for inndeling etter sosioøkonomisk status
- " 6 Klassifikasjon av sykdommer, skader og dødsårsaker
- " 7 Standard for utdanningsgruppering i offentlig norsk statistikk

Andre standarder som gjelder, er trykt i serien Statistisk Sentralbyrås Håndbøker (SSH):

- Nr. 38 Internasjonal standard for varegruppering i statistikken over utenrikshandelen (SITC-Rev. 2)

Andre publikasjoner i serien SSH:

- Nr. 30 Lov, forskrifter og overenskomst om folkeregistrering

Pris kr 40,00

Publikasjonen utgis i kommisjon hos H. Aschehoug & Co. og  
Universitetsforlaget, Oslo, og er til salgs hos alle bokhandlere.

ISBN 82-537-2694-5  
ISSN 0550-0400