

NORGES OFFISIELLE STATISTIKK



ARBEIDSMARKED- STATISTIKK 1986

LABOUR MARKET STATISTICS 1986

STATISTISK SENTRALBYRÅ
CENTRAL BUREAU OF STATISTICS OF NORWAY

NORGES OFFISIELLE STATISTIKK B 703



**ARBEIDSMARKEDSTATISTIKK
1986**

LABOUR MARKET STATISTICS

1986

**STATISTISK SENTRALBYRÅ
OSLO – KONGSVINGER 1987**

**ISBN 82-537-2513-2
ISSN 0078-1878**

EMNEGRUPPE

32 Arbeidskraft

ANDRE EMNEORD

Arbeidskonflikter

Arbeidsledighet

Arbeidsmarkedstiltak

Arbeidstid

Syssetting

FORORD

Denne publikasjonen gir en samlet oversikt over den offisielle statistikken over arbeidsmarkedet. Resultatene fra de kvartalsvise arbeidskraftundersøkelsene, arbeidstakerstatistikk, sysselsetningsstatistikk for statens embets- og tjenestemenn og for tilsatte i skoleverket samt statistikken over arbeidskonflikter er utarbeidd av Byrået. Arbeidsdirektoratet har laget statistikken over registrerte arbeidsløse, arbeidssøkere, ledige plasser, formidlinger, driftsinnskrenkninger og forskjellige arbeidsmarkedstiltak.

Noen av resultatene fra arbeidskraftundersøkelsene i 1986 er tidligere publisert i Statistisk ukehefte nr. 19, 29 og 41, 1986 og nr. 4, 1987. Tall fra arbeidskraftundersøkelsene er også tatt med i Statistisk månedshefte. Fra 1. kvartal 1987 bygger arbeidskraftundersøkelsene på en ny estimeringsmetode, og definisjonen på sysselsatte er endret noe. En ny tidsserie tilbake til 1980 er publisert i Statistisk ukehefte nr. 19, 1987. Tallene i denne publikasjonen følger imidlertid det gamle opplegget.

Arbeidstakerstatistikk er tidligere publisert i Statistisk ukehefte nr. 25 og 43, 1986 og nr. 4 og 13, 1987. Tall på kommunenivå er offentliggjort i Nye distriktstall.

Førstekontorfullmektig Ingrid Johnsen har stått for arbeidet med publikasjonen.

Statistisk Sentralbyrå, Oslo, 16. juni 1987

Gisle Skancke

Svein Gåsemyr

PREFACE

This publication contains results from the quarterly Labour Force Sample Surveys, employee statistics, employment statistics for central government employees and employees in publicly maintained schools, statistics on unemployment, vacancies, applicants for work, placements, curtailment of operations, labour conflicts and various government measures to promote employment. The Labour Force Sample Surveys are conducted by the Central Bureau of Statistics. The Bureau has also compiled the employee statistics, employment statistics for central government employees and employees in publicly maintained schools, and statistics on labour conflicts. The Directorate of Labour is responsible for the other figures.

Some of the results from the Labour Force Sample Surveys were published in the Weekly Bulletin of Statistics, nos. 19, 29 and 41, 1986 and no. 4, 1987. Some results are also given in the Monthly Bulletin of Statistics. From 1st quarter 1987 the Labour Force Sample Surveys are based on a new estimating procedure, and the definition of employed persons has been changed. New figures back to 1980 were published in the Weekly Bulletin of Statistics no. 19, 1987. The figures in this publication are based on the old estimating procedure.

Employee statistics were published in the Weekly Bulletin of Statistics nos. 25 and 43, 1986 and nos. 4 and 13, 1987.

The publication has been prepared under the supervision of Ms. Ingrid Johnsen.

Central Bureau of Statistics, Oslo, 16 June 1987

Gisle Skancke

Svein Gåsemyr

INNHOOLD

| | Side |
|-------------------------------------------------------------------------------------------------------------------------------------|------|
| Figurregister | 9 |
| Tabellregister | 10 |
| Tekstdel | |
| 1. Arbeidskraftundersøkelsene (tabellene 1-73) | 19 |
| 1.1. Formål | 19 |
| 1.2. Begreper | 19 |
| 1.3. Utvalg | 20 |
| 1.4. Frafall | 21 |
| 1.5. Estimeringsmetode | 21 |
| 1.6. Feilkilder og mål for usikkerheten ved resultatene | 22 |
| 1.7. Bruk av parenteser og kolon i tabellene | 23 |
| 1.8. Gruppering etter næring | 23 |
| 1.9. Gruppering etter konkurransetype | 23 |
| 1.10. Gruppering etter yrke | 23 |
| 1.11. Gruppering etter utdanningsnivå og fagfelt | 23 |
| 1.12. Gruppering etter yrkesstatus | 24 |
| 1.13. Sosioøkonomisk gruppering | 24 |
| 1.14. Gruppering etter ekteskapelig status | 24 |
| 1.15. Gruppering etter alder | 24 |
| 1.16. Årsgjennomsnitt | 24 |
| 1.17. Gjennomsnittlig arbeidstid | 24 |
| 1.18. Undersøkellesuker | 24 |
| 2. Arbeidstakerstatistikk (tabellene 74-81) | 25 |
| 2.1. Datagrunnlaget | 25 |
| 2.2. Uttak av data fra arbeidstakerregisteret | 25 |
| 2.3. Datakvalitet og kontroll av arbeidstakerregisteret | 25 |
| 2.4. Omfang | 26 |
| 2.5. Arbeidstakerstatistikk etter næring og arbeidsstedskommune | 26 |
| 2.6. Gruppering etter næring | 26 |
| 2.7. Gruppering etter arbeidsstedskommune | 26 |
| 2.8. Arbeidstakerstatistikk etter bostedskommune, kjønn og alder | 26 |
| 3. Sysselsettingsstatistikk for statens embets- og tjenestemenn (tabellene 82-84) | 26 |
| 3.1. Datagrunnlaget | 26 |
| 3.2. Omfang | 27 |
| 3.3. Gruppering | 27 |
| 4. Sysselsettingsstatistikk for tilsatte i skoleverket (tabellene 85-87) | 27 |
| 4.1. Datagrunnlaget | 27 |
| 4.2. Omfang | 27 |
| 4.3. Gruppering | 28 |
| 5. Registrerte arbeidsløse, arbeidssøkere, ledige plasser og formidlinger ved arbeids- og sjømannskontorene (tabellene 88-94) | 28 |
| 5.1. Grunnlag | 28 |
| 5.2. Definisjoner | 28 |
| 5.3. Gruppering etter yrke | 28 |
| 5.4. Gruppering etter alder | 28 |
| 5.5. Årsgjennomsnitt | 28 |
| 5.6. Ledighetens varighet | 28 |
| 5.7. Referansetidspunkt | 29 |
| 6. Driftsinnskrenkninger (tabellene 95-96) | 29 |
| 6.1. Grunnlag | 29 |
| 6.2. Omfang | 29 |
| 7. Arbeidsmarkedstiltak (tabellene 97-98) | 29 |
| 8. Arbeidskonflikter og tapte arbeidsdager (tabellene 99-101) | 29 |
| 8.1. Grunnlag | 29 |
| 8.2. Omfang | 29 |
| 8.3. Gruppering etter næring | 29 |

| | |
|-----------------------------------------------------------------------------------------------------------------------------------------------|-----|
| Tekst på engelsk | 30 |
| Figurdel | 37 |
| Tabelldel | 47 |
| Arbeidskraftundersøkelsene | 47 |
| Arbeidstakerstatistikk | 123 |
| Sysselsettingsstatistikk for statens embets- og tjenestemenn | 134 |
| Sysselsettingsstatistikk for tilsatte i skoleverket | 137 |
| Registrerte arbeidsløse, arbeidssøkere, ledige plasser og formidlinger ved arbeids- og sjømannskontorene | 140 |
| Driftsinnskrenkninger | 155 |
| Arbeidsmarkedstiltak | 157 |
| Arbeidskonflikter og tapte arbeidsdager | 158 |
| Vedlegg | |
| 1. Oversikt over statistikk som inneholder sysselsettingsopplysninger og som utarbeides eller offentliggjøres av Statistisk Sentralbyrå | 161 |
| 2. Spørreskjema for Arbeidskraftundersøkelsen 4. kvartal 1986 | 171 |
| 3. Utdrag av Standard for næringsgruppering på engelsk | 175 |
| Utkomne publikasjoner | |
| Tidligere utkommet på emneområdet | 177 |
| Publikasjoner sendt ut fra Statistisk Sentralbyrå etter 1. juli 1986. Emneinndelt oversikt | 178 |
| Standarder for norsk statistikk (SNS) | 185 |

Standardtegn i tabeller

- . Tall kan ikke forekomme
- .. Oppgave mangler
- : Tall kan ikke offentliggjøres
- Null
- 0 Mindre enn 0,5 av den brukte enheten
- 0,0 Mindre enn 0,05 av den brukte enheten

CONTENTS

| | Page |
|----------------------------------------------------------------------------------------------------------------------------------|------|
| Index of figures | 14 |
| Index of tables | 15 |
| Text | |
| 1. Labour force sample surveys (tables 1-73) | 30 |
| 1.1. Purpose | 30 |
| 1.2. Concepts | 30 |
| 1.3. Sample | 31 |
| 1.4. Non-response | 31 |
| 1.5. Estimating procedure | 31 |
| 1.6. Reliability of data | 32 |
| 1.7. The use of brackets and colon | 32 |
| 1.8. Classification by industry | 32 |
| 1.9. Classification by competing type | 32 |
| 1.10. Classification by occupation | 32 |
| 1.11. Classification by educational level and field of study | 32 |
| 1.12. Classification by status | 33 |
| 1.13. Socio-economic groups | 33 |
| 1.14. Classification by marital status | 33 |
| 1.15. Classification by age | 33 |
| 1.16. Annual averages | 33 |
| 1.17. Average working hours | 33 |
| 1.18. Survey weeks | 33 |
| 2. The employee statistics (tables 74-81) | 33 |
| 2.1. Source | 33 |
| 2.2. Production of statistics based on the register of employees | 34 |
| 2.3. Quality of data. Controlling the register of employees | 34 |
| 2.4. Coverage | 34 |
| 2.5. Employee statistics by industry and place of employment | 34 |
| 2.6. Classification by industry | 34 |
| 2.7. Classification by place of employment | 34 |
| 2.8. Employee statistics by residence, sex and age | 34 |
| 3. Employment statistics for central government employees (tables 82-84) | 35 |
| 3.1. Source | 35 |
| 3.2. Coverage | 35 |
| 3.3. Classification | 35 |
| 4. Employment statistics for employees in publicly maintained schools (tables 85-87) | 35 |
| 4.1. Source | 35 |
| 4.2. Coverage | 35 |
| 4.3. Classification | 35 |
| 5. Unemployed persons, applicants for work, vacancies and placements at the Employment and Seamen's Offices (tables 88-94) | 36 |
| 5.1. Source | 36 |
| 5.2. Definitions | 36 |
| 5.3. Classification by occupation | 36 |
| 5.4. Classification by age | 36 |
| 5.5. Annual averages | 36 |
| 5.6. Duration of unemployment | 36 |
| 5.7. Reference period | 36 |
| 6. Curtailment of operations (tables 95-96) | 36 |
| 7. Measures to promote employment (tables 97-98) | 36 |
| 8. Labour conflicts and working days lost (tables 99-101) | 36 |

| | |
|-----------------------------------------------------------------------------------------------------------------|-----|
| Figures | 37 |
| Tables | 47 |
| Labour force sample surveys | 47 |
| Employee statistics | 123 |
| Employment statistics for central government employees | 134 |
| Employment statistics for employees in publicly maintained schools | 137 |
| Unemployed persons, applicants for work, vacancies and placements at the Employment and Seamen's Offices | 140 |
| Curtailement of operations | 155 |
| Government measures to promote employment | 157 |
| Labour conflicts and working days lost | 158 |
| Annexes | |
| 1. Statistics containing information on employment published by the Central Bureau of Statistics | 161 |
| 2. Questionnaire for the Labour Force Sample Survey 4th quarter 1986 | 171 |
| 3. Extracts of Standard Industrial Classification | 175 |
| Publications | |
| Previously issued on the subject | 177 |
| Publications issued by the Central Bureau of Statistics since 1 July 1986. Subject-matter arranged survey | 178 |
| Standards for Norwegian Statistics (SNS) | 185 |

Explanation of Symbols in Tables

- . Category not applicable
- .. Data not available
- : Not for publication
- Nil
- 0 Less than 0.5 of unit employed
- 0,0 Less than 0.05 of unit employed

FIGURREGISTER

| | Side |
|-----------------------------------------------------------------------------------------------------------------------------------------------------------|------|
| 1. Personer i alder 16-74 år etter arbeidsstyrkestatus. Prosent. Årsgjennomsnitt. 1986 | 37 |
| 2. Personer i alder 16-74 år etter aktivitet. Prosent. Årsgjennomsnitt. 1986 | 37 |
| 3. Arbeidsstyrken, sysselsatte og utførte timeverk. Absolutte tall og i prosent av befolkningen. Årsgjennomsnitt. 1978 - 1986 | 38 |
| 4. Sysselsatte i alt og sysselsatte i inntektsgivende arbeid. 1982 - 1986 | 39 |
| 5. Sysselsatte etter næring. Prosent. Årsgjennomsnitt. 1986 | 40 |
| 6. Sysselsatte etter næring. 1983 - 1986. 1 000 | 41 |
| 7. Arbeidsstyrken og sysselsatte i alt og i prosent av befolkningen. Årsgjennomsnitt. 1977 - 1986. 1 000 og prosent | 42 |
| 8. Sysselsatte etter alder og kjønn. 1983 - 1986. 1 000 | 43 |
| 9. Arbeidssøkere uten arbeidsinntekt etter alder og kjønn. 1983 - 1986. 1 000 | 44 |
| 10. Arbeidssøkere uten arbeidsinntekt, registrerte arbeidsløse ved arbeids- og sjømannskontorene og sysselsatte i arbeidsmarkedstiltak. 1982 - 1986 | 45 |
| 11. Personer meldt til arbeids- og sjømannskontorene som helt arbeidsløse i prosent av personer i alt. Fylke. Årsgjennomsnitt. 1986 | 46 |

TABELLREGISTER

Side

ARBEIDSKRAFTUNDERSØKELSENE

AKTIVITET/ARBEIDSSTYRKESTATUS

| | |
|----------------------------------------------------------------------------------------------------------------------------------------------------------------------------------------------------|----|
| 1. Personer i alder 16-74 år i alt, i arbeidsstyrken, utførte timeverk, registrerte arbeidsløse og personer i arbeidsmarkedstiltak. Årsgjennomsnitt 1972 - 1986 og kvartalstall 1985 og 1986 | 47 |
| 2. Personer i alder 16-74 år i alt, i arbeidsstyrken, sysselsatte, arbeidssøkere uten arbeidsinntekt og utførte timeverk. Årsgjennomsnitt. 1972 - 1986. 1 000 og prosent | 49 |
| 3. Personer i alder 16-74 år etter kjønn, alder og arbeidsstyrkestatus. Årsgjennomsnitt. 1980 - 1986. 1 000 og prosent | 50 |
| 4. Personer i alder 16-74 år etter kjønn, alder og arbeidsstyrkestatus. Kvartalstall. 1985 og 1986. 1 000 og prosent | 51 |
| 5. Personer i alder 16-74 år etter kjønn, ekteskapelig status og arbeidsstyrkestatus. Årsgjennomsnitt. 1981 - 1986. 1 000 og prosent. 1984 - 1986 | 52 |
| 6. Personer i alder 16-74 år etter region og arbeidsstyrkestatus. Årsgjennomsnitt. 1985 og 1986. 1 000 | 53 |
| 7. Personer i alder 16-74 år etter utdanningsnivå og arbeidsstyrkestatus. Årsgjennomsnitt. 1985 og 1986. 1 000 og prosent | 54 |
| 8. Personer i alder 16-74 år etter aktivitet. Årsgjennomsnitt. 1981 - 1986. 1 000 | 54 |
| 9. Personer i alder 16-74 år etter region og aktivitet. Årsgjennomsnitt. 1985 og 1986. 1 000 | 55 |
| 10. Personer i alder 16-74 år etter kjønn, ekteskapelig status og aktivitet. Årsgjennomsnitt. 1981 - 1986. 1 000 | 56 |
| 11. Personer i alder 16-74 år etter utdanningsnivå og aktivitet. Årsgjennomsnitt. 1985 og 1986. 1 000 | 57 |
| 12. Personer i alder 16-74 år etter arbeidsstyrkestatus, utdanningsnivå/fagfelt. Årsgjennomsnitt. 1985 og 1986. 1 000 og prosent | 58 |
| 13. Personer i alder 16-74 år etter kjønn og sosioøkonomisk gruppe. Årsgjennomsnitt. 1983 - 1986. 1 000 og prosent | 60 |
| 14. Personer i alder 16-74 år etter region og sosioøkonomisk gruppe. Årsgjennomsnitt. 1985 og 1986. 1 000 | 61 |

PERSONER I ARBEIDSSTYRKEN

| | |
|-------------------------------------------------------------------------------------------------------------------------------------------------------------------------------|----|
| 15. Personer i arbeidsstyrken etter utdanningsnivå, kjønn og alder. Årsgjennomsnitt. 1985 og 1986. 1 000 | 62 |
| 16. Personer i arbeidsstyrken i grupper for utdanningsnivå, kjønn og alder, i prosent av alle personer i hver gruppe. Årsgjennomsnitt. 1985 og 1986 | 63 |
| 17. Personer i arbeidsstyrken etter kjønn, ekteskapelig status og alder. Årsgjennomsnitt. 1985 og 1986. 1 000 | 64 |
| 18. Personer i arbeidsstyrken i grupper for kjønn, ekteskapelig status og alder, i prosent av alle personer i hver gruppe. Årsgjennomsnitt. 1985 og 1986 | 64 |
| 19. Personer i arbeidsstyrken etter kjønn, ekteskapelig status og region. Årsgjennomsnitt. 1981 - 1986. 1 000 og i prosent av alle personer i hver gruppe. 1985 og 1986 | 65 |
| 20. Personer i arbeidsstyrken etter kjønn, ekteskapelig status og arbeidstid, i prosent av alle personer i hver gruppe. Årsgjennomsnitt. 1985 og 1986 | 66 |

SYSSELSATTE

| | |
|---------------------------------------------------------------------------------------------------------------------------------------------------|----|
| 21. Sysselsatte etter kjønn, ekteskapelig status og alder. Årsgjennomsnitt. 1985 og 1986. 1 000 | 66 |
| 22. Sysselsatte i alt etter arbeidstid, kjønn og sosioøkonomisk gruppe. Årsgjennomsnitt. 1985 og 1986. 1 000 | 67 |
| 23. Sysselsatte etter kjønn, yrkesstatus og næring. Årsgjennomsnitt. 1983 - 1986. 1 000 ... | 68 |
| 24. Sysselsatte i alt og sysselsatte kvinner, etter næringshovedgruppe. Årsgjennomsnitt. 1983 - 1986. 1 000 | 70 |
| 25. Sysselsatte lønnstakere etter næringshovedgruppe. Årsgjennomsnitt. 1981 - 1986. 1 000 . | 73 |
| 26. Utførte timeverk (10 000) pr. uke/i uken, etter næringsområde. Årsgjennomsnitt. 1983 - 1986 | 75 |
| 27. Gjennomsnittlig arbeidstid pr. uke/i uken i de enkelte næringsområder. Årsgjennomsnitt. 1983 - 1986 | 77 |
| 28. Sysselsatte og utførte timeverk i skjermede og konkurranseutsatte næringer, etter kjønn, i alt og prosent. Årsgjennomsnitt. 1976 - 1986 | 79 |

| | Side |
|---------------------------------------------------------------------------------------------------------------------------------------------------------------------------------------------------------------------------------------------|------|
| SYSSELSATTE (forts.) | |
| 29. Sysselsatte i alt og sysselsatte kvinner, etter alder og næring. Årsgjennomsnitt. 1985 og 1986. 1 000 | 80 |
| 30. Sysselsatte i alt og sysselsatte kvinner, etter region og næring. Årsgjennomsnitt. 1985 og 1986. 1 000 | 82 |
| 31. Sysselsatte etter næring i de enkelte regioner. Prosent. Årsgjennomsnitt. 1985 og 1986 | 84 |
| 32. Sysselsatte i alt og sysselsatte kvinner, etter arbeidstid og næring. Årsgjennomsnitt. 1985 og 1986. 1 000 | 86 |
| 33. Sysselsatte etter utdanningsnivå og næring. Årsgjennomsnitt. 1985 og 1986. 1 000 | 88 |
| 34. Sysselsatte etter autoritet i yrket, kjønn og yrke. Årsgjennomsnitt. 1985 og 1986. 1 000 | 89 |
| 35. Sysselsatte i alt og sysselsatte kvinner, etter yrke. Årsgjennomsnitt. 1983 - 1986. 1 000 | 90 |
| 36. Sysselsatte etter kjønn og yrkesgruppe. Årsgjennomsnitt. 1985 og 1986. 1 000 | 93 |
| 37. Sysselsatte i alt og sysselsatte kvinner, etter yrkesstatus og yrke. Årsgjennomsnitt. 1985 og 1986. 1 000 | 96 |
| 38. Sysselsatte etter kjønn og gifte kvinner, etter arbeidstid. Årsgjennomsnitt. 1981 - 1986. 1 000 | 97 |
| 39. Sysselsatte i alt og sysselsatte kvinner, etter alder og yrke. Årsgjennomsnitt. 1985 og 1986. 1 000 | 98 |
| 40. Sysselsatte i alt og sysselsatte kvinner, etter region og yrke. Årsgjennomsnitt. 1985 og 1986. 1 000 | 100 |
| 41. Sysselsatte etter yrke i de enkelte regioner. Prosent. Årsgjennomsnitt. 1986 | 102 |
| 42. Sysselsatte etter utdanningsnivå og yrke. Årsgjennomsnitt. 1985 og 1986. 1 000 | 102 |
| 43. Sysselsatte etter yrkesstatus og arbeidstid. Årsgjennomsnitt. 1985 og 1986. 1 000 | 103 |
| 44. Sysselsatte etter alder, kjønn og sosioøkonomisk gruppe. Årsgjennomsnitt. 1985 og 1986. 1 000 | 103 |
| 45. Sysselsatte etter arbeidstid, kjønn, alder og ekteskapelig status for kvinner. Årsgjennomsnitt. 1985 og 1986. 1 000 | 104 |
| 46. Sysselsatte i inntektsgivende arbeid, med arbeidstid 1-20 timer pr. uke, etter kjønn, ekteskapelig status, alder og hva de selv regnet som sin hovedsakelige virksomhet i undersøkelsesuken. Årsgjennomsnitt. 1985 og 1986. 1 000 | 105 |
| GIFTE KVINNER I ARBEIDSSTYRKEN | |
| 47. Gifte kvinner i arbeidsstyrken i grupper for tallet på barn under 16 år i boligen og alder på yngste barn i alt og i prosent av gifte kvinner i alt i hver gruppe. Årsgjennomsnitt. 1985 og 1986 | 106 |
| 48. Gifte kvinner i arbeidsstyrken i grupper for alder og tallet på barn under 16 år i boligen i alt og i prosent av gifte kvinner i alt i hver gruppe. Årsgjennomsnitt. 1985 og 1986 . | 106 |
| 49. Gifte kvinner i arbeidsstyrken i grupper for kvinnens alder og alder på yngste barn i boligen i alt og i prosent av gifte kvinner i alt i hver gruppe. Årsgjennomsnitt. 1982 - 1986 | 107 |
| 50. Gifte kvinner med barn under 7 år i arbeidsstyrken, i grupper for alder på yngste barn i boligen og leid barnepass i alt og i prosent av gifte kvinner i alt i hver gruppe. Årsgjennomsnitt. 1985 og 1986 | 108 |
| 51. Gifte kvinner i arbeidsstyrken i grupper for tallet på personer i alt i boligen og leid hjelp til husarbeid i alt og i prosent av gifte kvinner i alt i hver gruppe. Årsgjennomsnitt. 1985 og 1986 | 108 |
| SYSSELSATTE GIFTE KVINNER | |
| 52. Sysselsatte gifte kvinner etter utdanningsnivå og arbeidstid. Årsgjennomsnitt. 1985 og 1986. 1 000 | 109 |
| 53. Sysselsatte gifte kvinner etter arbeidstid og tallet på barn under 16 år i boligen. Årsgjennomsnitt. 1985 og 1986. 1 000 | 109 |
| 54. Sysselsatte gifte kvinner etter arbeidstid og tallet på personer i boligen. Årsgjennomsnitt. 1985 og 1986. 1 000 | 110 |
| 55. Sysselsatte gifte kvinner etter arbeidstid og timetall pr. uke for leid hjelp til husarbeid. Årsgjennomsnitt. 1985 og 1986. 1 000 | 110 |
| SYSSELSATTE, MIDLERTIDIG FRAVÆRENDE FRA INNTEKTSGIVENDE ARBEID | |
| 56. Sysselsatte, midlertidig fraværende fra inntektsgivende arbeid, etter kjønn og fraværårsak. Årsgjennomsnitt. 1982 - 1986. 1 000 | 111 |

ARBEIDSSØKERE UTEN ARBEIDSINNTEKT

| | | |
|-----|---------------------------------------------------------------------------------------------------------------------------------------------------------------------------------------------------------------------------------------|-----|
| 57. | Arbeidssøkere uten arbeidsinntekt etter alder, om de har hatt inntektsgivende arbeid siste 12 måneder og kjønn. Årsgjennomsnitt. 1985 og 1986. 1 000 | 112 |
| 58. | Arbeidssøkere uten arbeidsinntekt i alt, etter kjønn og alder. Årsgjennomsnitt. 1980 - 1986. 1 000 | 112 |
| 59. | Arbeidssøkere uten arbeidsinntekt i alt, etter kjønn og alder i prosent av personer i arbeidsstyrken i forskjellige aldersgrupper. Årsgjennomsnitt. 1980 - 1986 | 113 |
| 60. | Arbeidssøkere uten arbeidsinntekt etter måte å søke på. Årsgjennomsnitt. 1980 - 1986. 1 000 | 113 |
| 61. | Arbeidssøkere uten arbeidsinntekt etter hovedsakelig virksomhet. Årsgjennomsnitt. 1980 - 1986. 1 000 | 114 |
| 62. | Arbeidssøkere uten arbeidsinntekt etter søkingens varighet. Årsgjennomsnitt og prosent. 1980 - 1986 | 114 |
| 63. | Arbeidssøkere uten arbeidsinntekt etter søkingens varighet og alder. Årsgjennomsnitt. 1980 - 1986. 1 000 | 115 |
| 64. | Arbeidssøkere uten arbeidsinntekt etter yrkeserfaring, yrke og næring. Årsgjennomsnitt. 1982 - 1986. 1 000 | 116 |
| 65. | Arbeidssøkere uten arbeidsinntekt etter kjønn og tidligere sysselsetting i skjermede og konkurranseutsatte næringer. Årsgjennomsnitt. 1983 - 1986. 1 000 og i prosent av arbeidsstyrken, i grupper for kjønn og konkurransetype | 117 |

IKKE SYSSELSATTE

| | | |
|-----|-------------------------------------------------------------------------------------------------------------------------------------------------------------------------------|-----|
| 66. | Ikke sysselsatte etter kjønn, ekteskapelig status og hovedsakelig virksomhet. Årsgjennomsnitt. 1981 - 1986. 1 000 | 118 |
| 67. | Ikke sysselsatte etter region og hovedsakelig virksomhet. Årsgjennomsnitt. 1985 og 1986. 1 000 | 119 |
| 68. | Ikke sysselsatte etter hovedsakelig virksomhet i de enkelte regioner. Prosent. Årsgjennomsnitt. 1986 | 119 |
| 69. | Ikke sysselsatte etter alder og hovedsakelig virksomhet. Årsgjennomsnitt. 1985 og 1986. 1 000 | 120 |
| 70. | Ikke sysselsatte som har hatt inntektsgivende arbeid siste 12 måneder, etter kjønn og grunnen til at de sluttet i sitt forrige arbeid. Årsgjennomsnitt. 1985 og 1986. 1 000 . | 121 |

PERSONER UTENFOR ARBEIDSSTYRKEN

| | | |
|-----|-----------------------------------------------------------------------------------------------------------------------------------------------------------|-----|
| 71. | Personer utenfor arbeidsstyrken etter om de har hatt inntektsgivende arbeid siste 12 måneder, kjønn og region. Årsgjennomsnitt. 1985 og 1986. 1 000 | 122 |
| 72. | Personer utenfor arbeidsstyrken etter om de har hatt inntektsgivende arbeid siste 12 måneder, kjønn og alder. Årsgjennomsnitt. 1985 og 1986. 1 000 | 122 |

ARBEIDSTAKERSTATISTIKK

| | | |
|-----|-------------------------------------------------------------------------------------------------------------------------------------------------|-----|
| 73. | Arbeidstakere i alt, registrert og ikke registrert bosatt i Norge, etter kjønn. 1. oktober 1981, 1982 og 1983. 1 000 | 123 |
| 74. | Personer og arbeidstakere, etter kjønn og alder. 1. oktober 1981, 1982 og 1983. 1 000 .. | 123 |
| 75. | Personer, arbeidstakere og registrerte arbeidsløse, etter alder og kjønn. 1. oktober 1981, 1982 og 1983. 1 000 og prosent | 124 |
| 76. | Personer, arbeidstakere og registrerte arbeidsløse 20-66 år, etter bostedsfylke. 1. oktober 1981, 1982 og 1983. 1 000 og prosent | 125 |
| 77. | Personer, arbeidstakere og registrerte arbeidsløse 20-66 år, etter bostedsfylke. Menn. 1. oktober 1981, 1982 og 1983. 1 000 og prosent | 126 |
| 78. | Personer, arbeidstakere og registrerte arbeidsløse 20-66 år, etter bostedsfylke. Kvinner. 1. oktober 1981, 1982 og 1983. 1 000 og prosent | 127 |
| 79. | Arbeidstakere etter næring. Kvartalstall. Hele landet. 1985 og 1986 | 128 |
| 80. | Arbeidstakere etter næring og arbeidsstedsfylke. Årsgjennomsnitt. 1985 og 1986 | 130 |
| 81. | Tilsatte i staten etter kjønn og arbeidstid. Arbeidsstedsfylke og utvalgte arbeidsstedskommuner. 1985 og 1986 | 134 |

ARBEIDSTAKERSTATISTIKK (forts.)

| | |
|-------------------------------------------------------------------------------------------------------------------------------|-----|
| 82. Tilsatte i staten etter kjønn, arbeidstid og næring. 1985 og 1986 | 135 |
| 83. Tilsatte i staten etter kjønn og utdanning. 1985 og 1986 | 136 |
| 84. Tilsatte i skoleverket etter kjønn og arbeidstid. Arbeidsstedsfylker og utvalgte arbeidsstedskommuner. 1985 og 1986 | 137 |
| 85. Tilsatte i skoleverket etter kjønn og utdanning. 1985 og 1986 | 138 |
| 86. Tilsatte i skoleverket etter kjønn, arbeidstid og skoleslag. 1985 og 1986 | 139 |

REGISTRERTE ARBEIDSLØSE, ARBEIDSSØKERE, LEDIGE PLAGSER OG FORMIDLINGER VED ARBEIDS- OG SJØMANNSKONTORENE

| | |
|-------------------------------------------------------------------------------------------------------------------------------------------------------------|-----|
| 87. Personer meldt til arbeids- og sjømannskontorene som helt arbeidsløse, etter yrke. Årsgjennomsnitt 1985 og 1986 og månedstall 1986 | 140 |
| 88. Personer meldt til arbeids- og sjømannskontorene som helt arbeidsløse, etter kjønn. Fylke. Årsgjennomsnitt 1975 - 1986 og månedstall 1985 og 1986 | 142 |
| 89. Personer meldt til arbeids- og sjømannskontorene som helt arbeidsløse, etter kjønn og alder i januar og november. 1985 og 1986 | 148 |
| 90. Personer meldt til arbeids- og sjømannskontorene som helt arbeidsløse, etter kjønn, alder og ledighetens varighet i januar. 1985 og 1986 | 149 |
| 91. Personer meldt til arbeids- og sjømannskontorene som helt arbeidsløse, etter ledighetens varighet i januar. Fylke. 1985 og 1986 | 151 |
| 92. Arbeidssøkere og ledige plasser ved arbeids- og sjømannskontorene, etter kjønn. Årene 1975 - 1986 og månedstall 1985 og 1986 | 152 |
| 93. Arbeidssøkere ved arbeids- og sjømannskontorene, etter kjønn. Fylke. 1985 og 1986 | 154 |

DRIFTSINNSKRETNINGER

| | |
|-------------------------------------------------------------------------------------------------------------------------------|-----|
| 94. Driftsinnskrenkninger meldt til arbeidskontorene. 1974 - 1986 | 155 |
| 95. Personer berørt av permitteringer og innskrenket arbeidstid. Årsgjennomsnitt 1978 - 1986 og månedstall 1985 og 1986 | 156 |

ARBEIDSMARKEDSTILTAK

| | |
|------------------------------------------------------------------------------------|-----|
| 96. Sysselsatte i arbeidsmarkedstiltak. Årsgjennomsnitt. 1983 - 1986 | 157 |
| 97. Utgifter til arbeidsmarkedstiltak. Årsgjennomsnitt. 1983 - 1985. Mill.kr | 157 |

ARBEIDSKONFLIKTER OG TAPTE ARBEIDSDAGER

| | |
|-----------------------------------------------------------------------------------------------------------|-----|
| 98. Arbeidskonflikter etter varighet. Berørte lønnstakere og tapte arbeidsdager. 1971 - 1986 | 158 |
| 99. Arbeidskonflikter etter tapte arbeidsdager. 1971 - 1986 | 158 |
| 100. Arbeidskonflikter. Berørte lønnstakere og tapte arbeidsdager, etter næringsområde. 1982 - 1986 | 159 |

INDEX OF FIGURES

| | Page |
|--------------------------------------------------------------------------------------------------------------------------------------------------------------------------------------------------------|------|
| 1. Population aged 16-74 by labour force status. Per cent. Annual average. 1986 | 37 |
| 2. Population aged 16-74 by activity. Per cent. Annual average. 1986 | 37 |
| 3. Persons in the labour force, employed persons and number of man-hours worked. Numbers and per cent of population. Annual average. 1978 - 1986 | 38 |
| 4. Employed persons and persons at work. Total. 1982 - 1986 | 39 |
| 5. Employed persons by industry. Per cent. Annual average. 1986 | 40 |
| 6. Employed persons by major industry division. 1983 - 1986. 1 000 | 41 |
| 7. Persons in the labour force and employed persons. Total and per cent of population. Annual average. 1977 - 1986. 1 000 and per cent | 42 |
| 8. Employed persons by age and sex. 1983 - 1986. 1 000 | 43 |
| 9. Non-employed persons seeking work by age and sex. 1983 - 1986. 1 000 | 44 |
| 10. Non-employed persons seeking work, unemployed persons registered at the Employment and Seamen's Offices and employed persons by government measures to promote employment. 1982 - 1986 | 45 |
| 11. Unemployed persons registered at the Employment and Seamen's Offices as per cent of the population. County. Annual average. 1986 | 46 |

INDEX OF TABLES

| | Page |
|--------------------------------------------------------------------------------------------------------------------------------------------------------------------------------------------------------------------------------------------------------------------------------------|------|
| LABOUR FORCE SAMPLE SURVEYS | |
| ACTIVITY/LABOUR FORCE STATUS | |
| 1. Population aged 16-74, total, in the labour force, man-hours worked, unemployed persons registered at the Employment and Seamen's Offices and employed persons by government measures to promote employment. Annual average 1972 - 1986 and quarterly figures 1985 and 1986 | 47 |
| 2. Population aged 16-74 by labour force status and number of man-hours worked. Annual average. 1972 - 1986. 1 000 and per cent | 49 |
| 3. Population aged 16-74 by sex, age and labour force status. Annual average. 1980 - 1986. 1 000 and per cent | 50 |
| 4. Population aged 16-74 by sex, age and labour force status. Quarterly figures. 1985 and 1986. 1 000 and per cent | 51 |
| 5. Population aged 16-74 by sex, marital status and labour force status. Annual average. 1981 - 1986. 1 000 and per cent. 1984 - 1986 | 52 |
| 6. Population aged 16-74 by region and labour force status. Annual average. 1985 and 1986. 1 000 | 53 |
| 7. Population aged 16-74 by level of education and labour force status. Annual average. 1985 and 1986. 1 000 and per cent | 54 |
| 8. Population aged 16-74 by activity. Annual average. 1981 - 1986. 1 000 | 54 |
| 9. Population aged 16-74 by region and activity. Annual average. 1985 and 1986. 1 000 | 55 |
| 10. Population aged 16-74 by sex, marital status and activity. Annual average. 1981 - 1986. 1 000 | 56 |
| 11. Population aged 16-74 by level of education and activity. Annual average. 1985 and 1986. 1 000 | 57 |
| 12. Population aged 16-74 by labour force status and level of education/programmes. Annual average. 1985 and 1986. 1 000 and per cent | 58 |
| 13. Population aged 16-74 by sex and socio-economic group. Annual average. 1983 - 1986. 1 000 and per cent | 60 |
| 14. Population aged 16-74 by region and socio-economic group. Annual average. 1985 and 1986. 1 000 | 61 |
| PERSONS IN THE LABOUR FORCE | |
| 15. Persons in the labour force by level of education, sex and age. Annual average. 1985 and 1986. 1 000 | 62 |
| 16. Persons in the labour force in groups by level of education, sex and age as per cent of all in each group. Annual average. 1985 and 1986 | 63 |
| 17. Persons in the labour force by sex, marital status and age. Annual average. 1985 and 1986. 1 000 | 64 |
| 18. Persons in the labour force in groups by sex, marital status and age as per cent of all in each group. Annual average. 1985 and 1986 | 64 |
| 19. Persons in the labour force by sex, marital status and region. Annual average. 1981 - 1986. 1 000 and as per cent of all in each group. 1985 and 1986 | 65 |
| 20. Persons in the labour force by sex, marital status and working hours, as per cent of all in each group. Annual average. 1985 and 1986 | 66 |
| EMPLOYED PERSONS | |
| 21. Employed persons by sex, marital status and age. Annual average. 1985 and 1986. 1 000 . | 66 |
| 22. Employed persons by working hours, sex and socio-economic group. Annual average. 1985 and 1986. 1 000 | 67 |
| 23. Employed persons by sex, status and major industry division. Annual average. 1983 - 1986. 1 000 | 68 |
| 24. Employed persons, total and employed females, by major industry group. Annual average. 1983 - 1986. 1 000 | 70 |
| 25. Salaried employees and wage earners, by major industry group. Annual average. 1981 - 1986. 1 000 | 73 |
| 26. Number of man-hours worked (10 000) per week/in the survey week, by industry division. Annual average. 1983 - 1986 | 75 |
| 27. Average working hours per week/in the survey week, by industry division. Annual average. 1983 - 1986 | 77 |
| 28. Employed persons and number of man-hours worked in sheltered and competing industries, by sex, total and per cent. Annual average. 1976 - 1986 | 79 |

| | Page |
|-------------------------------------------------------------------------------------------------------------------------------------------------------------------------------------------------------------------------------------------------------------------|------|
| EMPLOYED PERSONS (cont.) | |
| 29. Employed persons, total and employed females, by age and major industry division. Annual average. 1985 and 1986. 1 000 | 80 |
| 30. Employed persons, total and employed females, by region and major industry division. Annual average. 1985 and 1986. 1 000 | 82 |
| 31. Employed persons by major industry division in the various regions. Per cent. Annual average. 1985 and 1986 | 84 |
| 32. Employed persons, total and employed females, by working hours and major industry division. Annual average. 1985 and 1986. 1 000 | 86 |
| 33. Employed persons by level of education and major industry division. Annual average. 1985 and 1986. 1 000 | 88 |
| 34. Employed by authority of occupation, sex and occupation. Annual average. 1985 and 1986. 1 000 | 89 |
| 35. Employed persons, total and employed females, by occupation. Annual average. 1983 - 1986. 1 000 | 90 |
| 36. Employed persons by sex and occupation. Annual average. 1985 and 1986. 1 000 | 93 |
| 37. Employed persons, total and employed females, by status and occupation. Annual average. 1985 and 1986. 1 000 | 96 |
| 38. Employed persons by sex and married females, by number of working hours. Annual average. 1981 - 1986. 1 000 | 97 |
| 39. Employed persons, total and employed females, by age and occupation. Annual average. 1985 and 1986. 1 000 | 98 |
| 40. Employed persons, total and employed females, by region and occupation. Annual average. 1985 and 1986. 1 000 | 100 |
| 41. Employed persons by occupation in various regions. Per cent. Annual average. 1986 | 102 |
| 42. Employed persons by level of education and occupation. Annual average. 1985 and 1986. 1 000 | 102 |
| 43. Employed persons by status and working hours. Annual average. 1985 and 1986. 1 000 | 103 |
| 44. Employed persons by age, sex and socio-economic group. Annual average. 1985 and 1986. 1 000 | 103 |
| 45. Employed persons by working hours, sex, age and marital status for females. Annual average. 1985 and 1986. 1 000 | 104 |
| 46. Persons at work with 1-20 working hours per week, by sex, marital status, age and what they considered as their main activity in the survey week. Annual average. 1985 and 1986. 1 000 | 105 |
| MARRIED FEMALES IN THE LABOUR FORCE | |
| 47. Married females in the labour force, in groups by number of children at ages under 16 years in the dwelling, and age of the youngest child, total and as per cent of total married females in each group. Annual average. 1985 and 1986 | 106 |
| 48. Married females in the labour force, in groups by age and number of children at ages under 16 years in the dwelling, total and as per cent of total married females in each group. Annual average. 1985 and 1986 | 106 |
| 49. Married females in the labour force, in groups by age of the female and of the youngest child in the dwelling, total and as per cent of total married females in each group. Annual average. 1982 - 1986 | 107 |
| 50. Married females with children under the age of 7 in the labour force, in groups by age of the youngest child in the dwelling and paid day care of children, total and as per cent of total married females in each group. Annual average. 1985 and 1986 | 108 |
| 51. Married females in the labour force, in groups by number of persons in the dwelling and paid domestic services, total and as per cent of total married females in each group. Annual average. 1985 and 1986 | 108 |
| EMPLOYED MARRIED FEMALES | |
| 52. Employed married females by level of education and number of working hours. Annual average. 1985 and 1986. 1 000 | 109 |
| 53. Employed married females by number of working hours and number of children at ages under 16 years in the dwelling. Annual average. 1985 and 1986. 1 000 | 109 |
| 54. Employed married females by number of working hours and number of persons in the dwelling. Annual average. 1985 and 1986. 1 000 | 110 |
| 55. Employed married females by number of working hours and hours of paid domestic services hired per week. Annual average. 1985 and 1986. 1 000 | 110 |

EMPLOYED PERSONS TEMPORARILY ABSENT FROM WORK

56. Employed persons temporarily absent from work during the survey week, by sex and reason for absence. Annual average. 1982 - 1986. 1 000 111

NON-EMPLOYED PERSONS SEEKING WORK

57. Non-employed persons seeking work by age, if they have been at work sometime during the last 12 months and sex. Annual average. 1985 and 1986. 1 000 112
58. Non-employed persons seeking work, total by sex and age. Annual average. 1980 - 1986. 1 000 112
59. Non-employed persons seeking work in groups, total, by sex and age as per cent of persons in the labour force in each group. Annual average. 1980 - 1986 113
60. Non-employed persons seeking work by method of search. Annual average. 1980 - 1986. 1 000 113
61. Non-employed persons seeking work by main activity. Annual average. 1980 - 1986. 1 000 . 114
62. Non-employed persons seeking work by duration of search. Annual average and per cent. 1980 - 1986 114
63. Non-employed persons seeking work by duration of search and age. Annual average. 1980 - 1986. 1 000 115
64. Non-employed persons seeking work by work experience. Annual average. 1982 - 1986. 1 000 116
65. Non-employed persons seeking work by sex and work experience in sheltered and competing industries. Annual average. 1983 - 1986. 1 000 and as per cent of the labour force, in groups by sex and competing type 117

NON-EMPLOYED

66. Non-employed persons by sex, marital status and main activity. Annual average. 1981 - 1986. 1 000 118
67. Non-employed persons by region and main activity. Annual average. 1985 and 1986. 1 000 . 119
68. Non-employed persons by main activity in various regions. Per cent. Annual average. 1986 119
69. Non-employed persons by age and main activity. Annual average. 1985 and 1986. 1 000 120
70. Non-employed persons who have been at work sometime during the last 12 months, by sex and reason for leaving their previous work. Annual average. 1985 and 1986. 1 000 121

PERSONS NOT IN THE LABOUR FORCE

71. Persons not in the labour force who have been at work sometime during the last 12 months, by sex and region. Annual average. 1985 and 1986. 1 000 122
72. Persons not in the labour force who have been at work sometime during the last 12 months, by sex and age. Annual average. 1985 and 1986. 1 000 122

EMPLOYEE STATISTICS

73. Employees, total, residents and non-residents in Norway, by sex. 1 October 1981, 1982 and 1983. 1 000 123
74. Persons and employees, by sex and age. 1 October 1981, 1982 and 1983. 1 000 123
75. Persons, employees and persons registered as unemployed, by age and sex. 1 October 1981, 1982 and 1983. 1 000 and per cent 124
76. Persons, employees and persons registered as unemployed aged 20-66, by place of living. County. 1 October 1981, 1982 and 1983. 1 000 and per cent 125
77. Persons, employees and persons registered as unemployed aged 20-66, by place of living. Males. County. 1 October 1981, 1982 and 1983. 1 000 and per cent 126
78. Persons, employees and persons registered as unemployed aged 20-66, by place of living. Females. County. 1 October 1981, 1982 and 1983. 1 000 and per cent 127
79. Employees by industry division. Quarterly figures. The whole country. 1985 and 1986 128
80. Employees by industry division. County. Annual average. 1985 and 1986 130
81. Central government employees by sex and working hours. Place of work. Counties and selected municipalities. 1985 and 1986 134
82. Central government employees by sex, working hours and industry. 1985 and 1986 135
83. Central government employees by sex and education. 1985 and 1986 136

EMPLOYEE STATISTICS (cont.)

| | |
|--------------------------------------------------------------------------------------------------------------------------------------------------|-----|
| 84. Employees in publicly maintained schools, by sex and working hours. Place of work. Counties and selected municipalities. 1985 and 1986 | 137 |
| 85. Employees in publicly maintained schools by sex and education. 1985 and 1986 | 138 |
| 86. Employees in publicly maintained schools, by sex, working hours and type of school. 1985 and 1986 | 139 |

UNEMPLOYED PERSONS, APPLICANTS FOR WORK, VACANCIES AND PLACEMENTS AT THE EMPLOYMENT AND SEAMEN'S OFFICES

| | |
|--------------------------------------------------------------------------------------------------------------------------------------------------------------|-----|
| 87. Unemployed persons registered at the Employment and Seamen's Offices, by occupation. Annual average 1985 and 1986 and monthly figures 1986 | 140 |
| 88. Unemployed persons registered at the Employment and Seamen's Offices, by sex. County. Annual average 1975 - 1986 and monthly figures 1985 and 1986 | 142 |
| 89. Unemployed persons registered at the Employment and Seamen's Offices, by sex and age in January and November. 1985 and 1986 | 148 |
| 90. Unemployed persons registered at the Employment and Seamen's Offices, by sex, age and duration of unemployment in January. 1985 and 1986 | 149 |
| 91. Unemployed persons registered at the Employment and Seamen's Offices, by duration of unemployment in January. County. 1985 and 1986 | 151 |
| 92. Applicants for work and vacancies at the Employment and Seamen's Offices, by sex. Annual figures 1975 - 1986 and monthly figures 1985 and 1986 | 152 |
| 93. Applicants for work at the Employment and Seamen's Offices, by sex. County. 1985 and 1986 | 154 |

CURTAILMENT OF OPERATIONS

| | |
|---------------------------------------------------------------------------------------------------------------------------------------------------|-----|
| 94. Curtailment of operations registered at the Employment Offices. 1974 - 1986 | 155 |
| 95. Persons affected by temporarily dismissals and reduction of working hours. Annual average 1978 - 1986 and monthly figures 1985 and 1986 | 156 |

GOVERNMENT MEASURES TO PROMOTE EMPLOYMENT

| | |
|-----------------------------------------------------------------------------------------------------------------|-----|
| 96. Employed persons by government measures to promote employment. Annual average. 1983 - 1986 | 157 |
| 97. Expenditure on government measures to promote employment. Annual average. 1983 - 1985. Million kroner | 157 |

LABOUR CONFLICTS AND WORKING DAYS LOST

| | |
|-----------------------------------------------------------------------------------------------------------------------------------|-----|
| 98. Labour conflicts by duration. Number of salaried employees and wage earners involved and working days lost. 1971 - 1986 | 158 |
| 99. Labour conflicts by number of working days lost. 1971 - 1986 | 158 |
| 100. Labour conflicts. Salaried employees and wage earners involved and working days lost, by division. 1982 - 1986 | 159 |

1. ARBEIDSKRAFTUNDERSØKELSENE (TABELLENE 1-73)

1.1. Formål

Etter prøveundersøkelser høsten 1971 har Statistisk Sentralbyrå fra og med 1. kvartal 1972 gjennomført kvartalsvise arbeidskraftundersøkelser etter utvalgsmetoden.

Foruten å gi arbeidskraftmyndighetene og andre interesserte kjennskap til yrkesstrukturen i befolkningen og utviklingen over tid, skal undersøkelsene tjene som grunnlag for yrkesprognoser og gi arbeidsmarkedsforskningen statistisk materiale. En kan i denne sammenheng nevne studier av gifte kvinners yrkesdeltaking og analyser av bruttobevegelsene på arbeidsmarkedet.

1.2. Begreper

Under hver tabell er det vist til de aktuelle spørsmål i skjemaet som ligger til grunn for gruppering i tabellhode og forspalte.

I valg av sentrale begreper og definisjoner har Byrået lagt vekt på å følge de tilrådingene som Den internasjonale arbeidsorganisasjonen (ILO) har gitt for utarbeiding av arbeidskraftstatistikk. I tillegg har en ført inn noen få begreper som en antar vil gagne både analysen av materialet og debatten omkring tallene fra arbeidskraftundersøkelsene.

I samsvar med ILO-tilrådingene skal personer i arbeidsfør alder klassifiseres etter deres tilknytning til arbeidsmarkedet i løpet av en spesifisert kort periode, enten en uke eller en dag. Byrået har valgt tidsperioden en uke (undersøkelsesuken) som referanse for opplysninger om de personene som inngår i utvalget. Personene i de aldersgruppene (16-74 år) som er med i undersøkelsene, har en splittet i grupper og undergrupper etter deres tilknytning til arbeidsmarkedet i undersøkelsesuken slik skissene nedenfor viser.

| I arbeidsstyrken | | | | | Utenfor arbeidsstyrken | | | | | | |
|----------------------|----------------------|-----------------------------------|---------------|-----------------------|------------------------|----------------------------------|-----------------------|-------------------|---------------------|------------------------------|----------------|
| Sysseisatte | | Arbeidssøkere uten arbeidsinntekt | | | | | | | | | |
| | Sysseisatte | Per-soner opp-tatt | Skole-elever/ | Pensjo-nister/ | Per-soner uten | Per-soner opp-tatt med | Skole-elever/ | Pensjo-nister/ | Per-soner | Per-soner | |
| Sysseisatte i inn- | midler-tidig | med hus- | studen-ter | per-soner sluttet | ar-beid | hus-arbeid | studen-ter | per-soner i ar- | Per-soner uten | Per-soner | Ar-beids- |
| tekts-givende arbeid | værende fra inn- | arbeid hjemme | søkte arbeid | i arbeid søkte arbeid | som søkte ar-beid | hjemme mv. som ikke søkte arbeid | som ikke søkte arbeid | beid søkte arbeid | arbeid søkte arbeid | gangs uten arbeid | Ar-beids-uføre |
| | tekts-givende arbeid | mv. som søkte arbeid | | | | | | | ikke søkte arbeid | eller sivil-arbeids-tjeneste | |

Gruppen "sysseisatte i inntektsgivende arbeid" består av personer som utførte inntektsgivende arbeid av minst én times varighet i undersøkelsesuken. For familiearbeidere uten fast avtalt lønn har en imidlertid satt en minimumsgrense på 10 arbeidstimer i undersøkelsesuken (se pkt. 1.12). "Sysseisatte midlertidig fraværende fra inntektsgivende arbeid" omfatter personer som vanligvis utfører inntektsgivende arbeid, men som på grunn av sykdom, ferie etc. ikke utførte slikt arbeid i undersøkelsesuken. Til sammen utgjør personene i disse to gruppene "sysseisatte" i alt.

"Arbeidssøkere uten arbeidsinntekt" omfatter personer som ikke utførte eller var midlertidig fraværende fra inntektsgivende arbeid i undersøkelsesuken, men som ved å kontakte den offentlige arbeidsformidling, annonsere selv, svare på annonse e.l. forsøkte å skaffe seg inntektsgivende arbeid. Denne gruppen må ikke forveksles med "registrerte arbeidsløse ved arbeids- og sjømannskontorene", som Arbeidsdirektoratet gir tall for.

"Sysselsatte" og "arbeidssøkere uten arbeidsinntekt" utgjør til sammen personene i gruppen "i arbeidsstyrken".

"Utenfor arbeidsstyrken" består av personer i alderen 16-74 år som ikke tilhører gruppen "i arbeidsstyrken".

"Arbeidssøkere uten arbeidsinntekt" og "Personer utenfor arbeidsstyrken" utgjør til sammen personene i gruppen "Ikke sysselsatte".

| | Arbeidsaktive | | | Ikke arbeidsaktive | | |
|---------------------------|------------------------------------------------------------------|--------------------------------------------------------|-----------------------------------------------|---------------------------------------------------------------|--------------------------------------------|---------------|
| | Personer inne til 1. gangs militær- eller sivil-arbeids-tjeneste | Personer i hus-arbeid hjemme mv. som ikke søkte arbeid | Skole-elever/ studenter som ikke søkte arbeid | Pensjonister/ personer sluttet i arbeid som ikke sø te arbeid | Personer uten arbeid som ikke søkte arbeid | Arbeids-uføre |
| Personer i arbeidsstyrken | | | | | | |

"Arbeidsaktive" er personer som enten tilhørte gruppen "i arbeidsstyrken" eller som i undersøkelsesuken utførte husarbeid hjemme mv., gikk på skole, studerte eller var inne til 1. gangs militær- eller sivilarbeidstjeneste.

"Ikke arbeidsaktive" er personer i alderen 16-74 år som ikke tilhørte gruppen "arbeidsaktive".

"Arbeidsaktive" og "ikke arbeidsaktive" er begreper som kommer i tillegg til dem som er anbefalt av ILO.

Det er svarene på spørsmålene 1, 3, 5, 9 og 10 som nyttes som grunnlag for fordelingen av personene på gruppene ovenfor (jf. spørreskjema gjengitt som vedlegg 2).

Fra og med 1. kvartal 1976 ble det tatt i bruk et nytt spørreskjema for arbeidskraftundersøkelsene. Skjemaet er gjengitt i vedlegg 2. Spørreskjemaet som danner grunnlag for tallene fra 1975 eller tidligere er gjengitt i NOS A 813 Arbeidsmarkedstatistikk 1975. Det nye skjemaet har medført at tallet på personer sysselsatt som familiearbeidere, og tallet på midlertidig fraværende fra inntektsgivende arbeid er blitt høyere i 1976 og seinere enn om en hadde nyttet det gamle skjemaet. Virkningen av skjemaendringen ble i 1976 anslått til at 30 000 flere personer ble regnet som sysselsatt.

1.3. Utvalg

For undersøkelsene fra og med 1. kvartal 1975 blir følgende utvalgsplan nyttet:

Utvalget til en undersøkelse er trukket i to trinn.

Første trinn består av 102 geografiske områder (utvalgsområder). Som utvalgsområder har en valgt kommuner.

På første trinn er alle kommunene i landet inndelt i 102 strata etter geografisk beliggenhet, kommunetype og innbyggertall. Byer med over 30 000 innbyggere er egne strata som da består av ett utvalgsområde. Fra hvert stratum er det så trukket ett utvalgsområde med sannsynlighet proporsjonal med innbyggertallet.

Innen hvert uttrukket utvalgsområde trekkes så på annet trinn bo-husholdninger tilfeldig på grunnlag av adresseregisteret for utvalgsområdene.

Til hver undersøkelse blir det på denne måten trukket ut nærmere 6 000 bo-husholdninger med i alt vel 11 000 personer i de aktuelle aldersgruppene. De husholdninger som blir trukket ut, er med i undersøkelsene to kvartaler på rad, og deretter de to samme kvartalene året etter. Hver uttrukket husholdning blir altså bedt om å være oppgavegiver 4 ganger.

Innføringen av ny utvalgsplan fra og med 1975 har imidlertid gjort at ingen av de husholdningene som var med i utvalget i 1974 var med i 1975.

I hver husholdning prøver en å innhente opplysninger om forholdet til arbeidsmarkedet i undersøkelsesuken for alle husholdningsmedlemmer som var i alderen 16-74 år.

Utvalgsplanen som ble brukt for undersøkelsene til og med 4. kvartal 1974, er beskrevet i publikasjonen for 1975.

1.4. Frafall

Tallet på personer som ikke treffes hjemme, som nekter å la seg intervju, som er syke eller som en av andre årsaker ikke får opplysninger om, har i undersøkelsene i 1985 og 1986 variert mellom 1 370 og 1 755. I de enkelte undersøkelsene har frafallet i prosent av det opprinnelige uttrukne utvalget vært følgende:

| | 1982 | 1983 | 1984 | 1985 | 1986 |
|------------|------|------|------|------|------|
| 1. kvartal | 9,2 | 11,7 | 12,5 | 12,4 | 15,4 |
| 2. " | 11,4 | 12,8 | 14,4 | 13,8 | 15,8 |
| 3. " | 9,7 | 11,5 | 11,4 | 12,1 | 13,4 |
| 4. " | 8,8 | 10,4 | 10,0 | 12,6 | 12,3 |

Det har vært liten forskjell på frafallet blant menn og kvinner. Nekting har vært årsak til om lag halvparten av de manglende oppgavene, mens om lag 40 prosent av frafallet gjelder personer som det ikke var mulig å treffe.

Tallet på personer en har fått oppgaver fra, har etter dette vært:

| | 1982 | 1983 | 1984 | 1985 | 1986 |
|------------|--------|--------|--------|--------|--------|
| 1. kvartal | 10 683 | 10 050 | 9 833 | 10 234 | 10 461 |
| 2. " | 10 287 | 9 525 | 9 277 | 9 937 | 10 216 |
| 3. " | 10 444 | 9 801 | 10 062 | 10 323 | 10 657 |
| 4. " | 10 631 | 9 818 | 10 435 | 10 619 | 11 274 |

Om lag 70 prosent av dem som er med i undersøkelsene gir opplysningene selv. Resten av intervjubjektene får en opplysninger om ved å spørre nære slektninger eller andre med godt kjennskap til vedkommende.

1.5. Estimeringsmetode

De absolutte tallene fra arbeidskraftundersøkelsene presenteres i form av estimerte totaltall for hele befolkningen i alderen 16-74 år etter gitte spesifikasjoner, ved at hver person i utvalget regnes å representere flere personer i befolkningen. Hvor mange personer som representeres av en person i utvalget, varierer med kjønn, alder og utvalgsområde. Disse "oppblåsningsfaktorene" varierer, men med et gjennomsnitt på ca. 275. Mer presist kan denne etterhåndsstratifiseringen beskrives på følgende måte:

Personer i alderen 16-74 år inndeles etter kjønn og tre aldersgrupper; 16-29 år, 30-49 år og 50-74 år innen hvert geografisk område (stratum). La l_1, l_2, \dots, l_6 betegne disse gruppene. Hver gruppe l_j inndeles videre i 5-årige undergrupper l_{ij} (unntatt gruppen 16-19 år som er 4-årig) slik at l_{i1} er den første 5-årige undergruppen i gruppen l_i , l_{i2} er den neste osv. La videre g betegne en eller annen alders- og kjønnsgruppe, f.eks. kan g være l_1 eller l_{1j} . Vi innfører

$N_k(g)$ = antall personer i gruppe g i stratum k

$n_k(g)$ = antall personer i gruppe g i utvalget i stratum k

$X_k(g)$ = antall personer med et spesielt kjennetegn i gruppe g i utvalget i stratum k

$N(g)$ = samlet antall personer i gruppe g .

Antall personer med et bestemt kjennetegn i aldersgruppe l_{ij} kan nå estimeres ved å summere

$$N_k(l_{ij}) X_k(l_{ij}) / n_k(l_{ij})$$

over alle strata. Det estimatet som framkommer, multipliseres med en korreksjonsfaktor $(N(l_{ij}) / N^*(l_{ij}))$ der $N^*(l_{ij})$ beregnes ved å summere

$$N_k(l_{ij}) n_k(l_{ij}) / n_k(l_{ij})$$

over k . Hensikten med denne korreksjonsfaktoren er å sikre samsvar mellom tallet på personer i en aldersgruppe som framkommer ved å summere tabellestimatene og det tallet en har i befolkningen fra det sentrale personregister.

1.6. Feilkilder og mål for usikkerheten ved resultatene

Resultatene fra en statistisk undersøkelse vil som regel inneholde visse målings- og bearbeidingsfeil. Dette gjelder både ved utvalgsundersøkelser og totaltelling. Målingsfeil oppstår ved at oppgavegiveren på grunn av minnesfeil, misforståelse av spørsmålet e.l. avgir feil svar eller ved at intervjueren krysser av i feil rubrikk på spørreskjemaet. Bearbeidingsfeil er feil koding av f.eks. næring og yrke, eller feil som oppstår ved overføring av opplysningene fra spørreskjemaet til maskinlesbart medium. Gjennom manuell skjema-revisjon og maskinelle kontroller prøver en å avsløre og rette opp slike feil. Det er imidlertid på det rene at en ikke kan oppdage alle feil av denne typen.

Ved beregning av oppblåsningsfaktorene (se pkt. 1.5), henter en tallet på personer i befolkningen i hver kjønns- og aldersgruppe innen hvert geografisk område (L_i) ved siste årsskifte, fra Byråets befolkningsstatistikk. Disse tallene gjelder ved utgangen av året, mens prinsippet for oppblåsing egentlig forutsetter at en bruker tall som gjelder på selve undersøkelsestidspunktet. Denne feilkilden vil imidlertid ikke påvirke resultatene vesentlig.

En har videre to feiltyper som skyldes at resultatene bygger på et utvalg av befolkningen, nemlig utvalgsskjevhet og utvalgsfeil.

Utvalgsskjevhet kan oppstå ved at personer som i arbeidsmarkedssammenheng har en spesiell atferd, ikke blir representert i utvalget i samme grad som de er representert i befolkningen. Dette kan f.eks. skje ved at det er særlig høyt (eller lavt) frafall blant uttrukne personer som tilhører gruppen. Det kan også skyldes svakheter ved det registeret som utvalget trekkes fra.

Utvalgsfeilen (samplingfeilen) er ikke en feil i egentlig forstand, men et uttrykk for den usikkerhet en får i resultatene fordi disse bygger på opplysninger om bare en del av befolkningen. Ved å beregne en størrelse som kalles standardavviket, får en et mål for hvor stor utvalgsfeilen er. Byrådet har ikke foretatt nøyaktige beregninger av størrelsen av standardavviket for estimatene (anslagene) i denne publikasjonen, men oppstillingen nedenfor antyder størrelsesordenen av standardavviket (s) for forskjellige estimerte verdier av kvartalstall og årsgjennomsnitt:

| Estimert verdi (M) | Størrelsesorden av standardavviket (s) | | | |
|-----------------------|--------------------------------------------|--------------------------------|-------------------|--------------------------------|
| | Kvartalstall | | Årsgjennomsnitt | |
| | Absolutte tall | I prosent av estimert verdi | Absolutte tall | I prosent av estimert verdi |
| 5 000 | 1 400 | 28,0 | 900 | 18,0 |
| 7 000 | 1 700 | 24,3 | 1 100 | 15,7 |
| 10 000 | 2 000 | 20,0 | 1 300 | 13,0 |
| 20 000 | 2 800 | 14,0 | 1 800 | 9,0 |
| 30 000 | 3 400 | 11,3 | 2 200 | 7,3 |
| 40 000 | 4 000 | 10,0 | 2 500 | 6,3 |
| 50 000 | 4 400 | 8,8 | 2 800 | 5,6 |
| 60 000 | 4 800 | 8,0 | 3 100 | 5,2 |
| 70 000 | 5 200 | 7,4 | 3 300 | 4,7 |
| 100 000 | 6 200 | 6,2 | 4 000 | 4,0 |
| 200 000 | 8 600 | 4,3 | 5 500 | 2,8 |
| 300 000 | 10 300 | 3,4 | 6 600 | 2,2 |
| 400 000 | 11 700 | 2,9 | 7 400 | 1,9 |
| 500 000 | 12 800 | 2,6 | 8 100 | 1,6 |
| 1 000 000 | 15 900 | 1,6 | 10 100 | 1,0 |
| 1 700 000 | 16 000 | 0,9 | 10 200 | 0,6 |
| 2 000 000 | 16 000 | 0,8 | 10 200 | 0,5 |

Det er grunn til å tro at en i de fleste tilfelle vil overvurdere standardavviket noe ved å bruke tabellen.

En ser at standardavvikenes størrelsesorden er vesentlig mindre for årsgjennomsnitt enn for kvartalstall. Dette skyldes at den statistiske usikkerhet (målt ved standardavviket) avtar når tallet på observasjoner øker.

Hvis standardavviket var kjent, kunne en finne et intervall som med en bestemt sannsynlighet inneholder den sanne verdien av en estimert størrelse (den verdien en ville ha fått om en hadde foretatt en totaltelling i stedet for en utvalgsundersøkelse). Dette intervallet kalles konfidensintervallet. Kaller en den estimerte verdien M , vil f.eks. intervallet med yttergrensene $M \pm 2 \times$ standardavviket med 95 prosent sannsynlighet inneholde den sanne verdien av estimatet. For å få et inntrykk av hvor stort et slikt 95-prosents konfidensintervall er, kan en se på intervallet $M \pm 2s$, hvor s finnes i tabellen på foregående side.

Følgende eksempel illustrerer bruken av tabellen: I tabell 1 finner en at årsgjennomsnittet for arbeidssøkere uten arbeidsinntekt i 1985 var 51 000. Verdien av s er ca. 2 800, slik at intervallet fra ca. 46 000 til ca. 58 000 antyder størrelsen på et 95-prosents konfidensintervall for årsgjennomsnittet.

Vurdering av endringer i tallene fra en undersøkelse til en annen bør skje med varsomhet.

For de grupper der bruttostrømmene inn og ut av gruppen er relativt små i forhold til gruppens størrelse, vil det ikke være å undervurdere standardavviket på endringstallene for gruppen om en antar at den er tilnærmet lik standardavviket for tallet på gruppens størrelse. Ved grupper der bruttostrømmene er forholdsvis store i forhold til gruppen selv (i første rekke arbeidssøkere uten arbeidsinntekt), må standardavviket multipliseres med en faktor lik 1,3. Konfidensintervallet for endringene kan ha slike yttergrenser at en ikke kan si noe sikkert om det har vært økning eller nedgang i tallet på personer i befolkningen med gitte kjennemerker.

1.7. Bruk av parenteser og kolon i tabellene

For å markere den store relative usikkerhet som knytter seg til små tall, har Byrået valgt å sette parentes om kvartalstall som er mindre enn 8 000 og om årsgjennomsnitt mindre enn 5 000.

I de tabellene som inneholder prosenttall, har en satt parentes om tallet dersom teller i brøken som bestemmer prosenten, er mindre enn 8 000 (5 000), men nevner - teller er større enn 8 000 (5 000). Dersom både teller og nevner - teller er mindre enn 8 000 (5 000), har en satt kolon i stedet for tallet.

1.8. Gruppering etter næring

Næringsgrupperingen er i samsvar med Standard for næringsgruppering i offentlig norsk statistikk (revidert utgave 1972), som bygger på 1968-utgaven av International Standard Industrial Classification of all Economic Activities (ISIC).

1.9. Gruppering etter konkurransetype

Gruppering på skjermede og konkurranseutsatte næringer bygger på nasjonalregnskapets produksjonssektorer gruppert etter konkurransetype (se NOS Nasjonalregnskapet 1972 - 1983, vedlegg 1). Tall fra arbeidskraftundersøkelsene over sysselsatte fordelt etter konkurransetype som er publisert tidligere, bygger på en gammel standard.

Konkurranseutsatte næringer inkluderer utvinning av råolje og naturgass, oljeboring og drift av rørledninger.

1.10. Gruppering etter yrke

Yrkesgrupperingen følger Standard for yrkesgruppering i offentlig norsk statistikk (1965), som bygger på International Standard Classification of Occupations (ISCO) utgitt i 1958.

1.11. Gruppering etter utdanningsnivå og fagfelt

Utdanningsgrupperingen er i samsvar med Standard for utdanningsgruppering i offentlig norsk statistikk (1973).

Tallene fra 1976 og seinere kan ikke sammenliknes med tall fra 1972 - 1975 da en brukte 1970-utgaven av Standard for utdanningsgruppering.

1.12. Gruppering etter yrkesstatus

Gruppering av sysselsatte personer etter yrkesstatus er foretatt slik:

Selvstendige yrkesutøvere

Lønnstakere

Familiemedlemmer uten fast avtalt lønn

Familiemedlemmer uten fast avtalt lønn er personer som tar del i arbeidet i bedrift som eies av et annet familiemedlem. Som eksempler kan nevnes hjemneværende voksne barn som deltar i arbeidet på farsgården, og person som hjelper til i ektefellens forretning. Ifølge ILO-definisjonene må slike personer ha en arbeidstid på minst 1/3 av normal arbeidsuke for å bli regnet som sysselsatte. Byrået har imidlertid for denne gruppen satt en minimumsgrense på 10 arbeidstimer i undersøkelsesuken.

1.13. Sosioøkonomisk gruppering

Grupperingen er i samsvar med Standard for inndeling etter sosioøkonomisk status i offentlig norsk statistikk (SNS nr. 5) utgitt i 1984.

1.14. Gruppering etter ekteskapelig status

I tabeller med gruppering etter ekteskapelig status er både enker, enkemenn, skilte og separerte klassifisert som "før gifte". Dette er ikke registeropplysninger, men opplysninger gitt av intervjuobjektene.

1.15. Gruppering etter alder

Alder er regnet i fylte år ved utgangen av året.

1.16. Årsgjennomsnitt

Årsgjennomsnitt er beregnet som uveid gjennomsnitt av kvartalstallene.

1.17. Gjennomsnittlig arbeidstid

Gjennomsnittlig arbeidstid er beregnet på grunnlag av oppgaver for personer i inntektsgivende arbeid med oppgitt arbeidstid.

1.18. Undersøkelsesuker

I perioden 1982 - 1986 har en hatt følgende undersøkelsesuker:

| | 1982 | 1983 | 1984 | 1985 | 1986 |
|------------|----------------|----------------|----------------|----------------|----------------|
| 1. kvartal | 15.2. - 21.2. | 14.2. - 20.2. | 13.2. - 19.2. | 11.2. - 17.2. | 10.2. - 16.2. |
| 2. " | 24.5. - 30.5. | 30.5. - 5.6. | 21.5. - 27.5. | 20.5. - 26.5. | 26.5. - 31.5. |
| 3. " | 23.8. - 29.8. | 22.8. - 28.8. | 20.8. - 26.8. | 19.8. - 25.8. | 18.8. - 24.8. |
| 4. " | 22.11.- 28.11. | 21.11.- 27.11. | 12.11.- 18.11. | 11.11.- 17.11. | 10.11.- 16.11. |

2. ARBEIDSTAKERSTATISTIKK (TABELLENE 74-81)

2.1. Datagrunnlaget

Arbeidstakerstatistikken bygger på datamateriale fra arbeidstaker-/arbeidsgiverregisteret, som ble etablert i forbindelse med innføringen av den nye sykepengeordningen 1. juni 1978. Rikstrygdeverket har det administrative ansvar for registeret.

Arbeidsgiverregisteret: Arbeidsgiver er enhver som benytter seg av arbeidstaker i Norge for å få utført arbeid mot vederlag. Det samme gjelder den som benytter seg av arbeidstaker i forbindelse med undersøkelse etter og utnyttelse av undersjøiske petroleumsforekomster på den norske kontinentalsokkel og dertil knyttet virksomhet og arbeid. Som arbeidsgiver anses i alle tilfeller den som selv eller ved fullmektig utbetaler vederlag som det skal betales arbeidsgiveravgift av etter folketrykkelovens § 16-3. Dette gjelder også for arbeid som utføres på Svalbard, Jan Mayen, norske biland og i utlandet.

Ny arbeidsgiver plikter å sende melding for registrering i arbeidsgiverregisteret innen 8 dager.

Arbeidstakerregisteret: Med arbeidstaker menes enhver som arbeider i annens tjeneste for lønn eller annen godtgjørelse. Meldinger om inntak i tjeneste skal sendes når arbeidsforholdet antas å ville vare i mer enn seks dager og antas å ville innebære mer enn gjennomsnittlig tre timers arbeid pr. uke.

Meldinger om opphør av tjeneste skal sendes når arbeidsforholdet opphører. Opphørsmelding skal også sendes når gjennomsnittlig arbeidstid pr. uke i et sammenhengende tidsrom på minst to uker er lavere enn tre timers arbeid pr. uke. Dette gjelder også for permitteringer og permisjon, uansett om permisjonen er med lønn eller ikke.

Arbeidsgiver plikter for sine arbeidstakere å sende melding til arbeidstakerregisteret innen 8 dager fra arbeidsforholdet tok til eller opphørte.

2.2. Uttak av data fra arbeidstakerregisteret

Arbeidstakerstatistikken publiseres for hvert kvartal, og referansedatoene for statistikken er onsdag i undersøkelsesukene for arbeidskraftundersøkelsene (se punkt 1.18).

Med forskriftsmessig meldingsgang vil det gå maksimalt 3-4 uker fra et arbeidsforhold tar til eller opphører, til dette er registrert i arbeidstakerregisteret. Erfaringene viser imidlertid at en stor del av meldingene er forsinkede, og derfor gjøres datauttaket fra registeret først 16 uker etter referansedato for statistikken. Dette sikrer at de fleste endringer som gjelder referansedatoen kommer med i statistikken.

2.3. Datakvalitet og kontroll av arbeidstakerregisteret

To hovedsvakheter ved arbeidstakerregisteret har gjort at det hittil ikke har vært mulig å bruke det direkte som kilde for offisiell statistikk.

Det første problemet er forsinkelser i meldingsgangen. Hvert år fra og med 1980 har det vært gjennomført en totalkontroll av registeret der de lokale trygdekontorene og de enkelte arbeidsgivere har deltatt. Disse kontrollene har vist at en del meldinger om inntak og opphør for arbeidstakere ikke kommer inn i registeret, og at det i størst grad er opphørsmeldinger som uteblir. Resultatet av totalkontrollen 1983 var en netto nedgang i tallet på registrerte arbeidstakere med om lag 16 000. Omfanget av slike korrigeringer varierte en god del fram til 1982, men synes etter dette å ha stabilisert seg. De feilene som oppstår i registeret mellom de årlige totalkontrollene gir noe feil i endringstallene fra kvartal til kvartal, mens endringer fra år til år blir av bedre kvalitet.

Det andre problemet er at en del arbeidsgivere har en mangelfull eller feilaktig oppdeling av virksomheten. Dette fører til at enkelte arbeidstakere blir registrert med feilaktig næring og/eller arbeidsstedskommune.

Høsten 1983 startet Statistisk Sentralbyrå i samarbeid med Arbeidsdirektoratet en grundig kontroll av arbeidstakerregisteret, i første omgang for næringene oljeutvinning og bergverksdrift, industri og bygge- og anleggsvirksomhet. Kontrollen skal utvides til å omfatte alle næringer.

2.4. Omfang

Arbeidstakerstatistikken omfatter de arbeidstakere som står registrert med aktivt arbeidsforhold i arbeidstakerregisteret ved et gitt tidspunkt. For arbeidstakere med flere registrerte arbeidsforhold, blir ett av disse valgt ut som tellende i statistikken.

Arbeidstakere som kommer inn under skatteordning for sjømenn, er foreløpig ikke kommet med i arbeidstakerregisteret. Disse må derfor inntil videre tas inn i arbeidstakerstatistikken ved kopling av det sentrale sjømannsregister og arbeidstakerregisteret.

2.5. Arbeidstakerstatistikk etter næring og arbeidsstedskommune (tabellene 80-81)

Denne statistikken omfatter foreløpig bare næringene oljeutvinning, bergverksdrift, industri, kraftforsyning og bygge- og anleggsvirksomhet. Statistikken publiseres kvartalsvis; første gang 3. kvartal 1983. Kraftforsyning ble inkludert i statistikken f.o.m. 1. kvartal 1986.

Tallene er ikke utelukkende basert på arbeidstakerregisteret, men blir korrigert for de feil og mangler som blir funnet i kontrollene nevnt i punkt 2.3. Denne måten å produsere statistikk på må fortsette til feilene er rettet opp i registeret og nye feil kan regnes å oppstå såvidt sjelden at en kan sløyfe kontrollen.

Korrigeringsene utføres på arbeidsgivernivå og ikke på personnivå. Dette betyr at det foreløpig ikke er mulig å gi tall som både bygger på grupperinger etter personbaserte kjennemerker og kjennemerker knyttet til arbeidsgiveren.

2.6. Gruppering etter næring

Næringsgrupperingen er i samsvar med Standard for næringsgruppering i offentlig norsk statistikk (se punkt 1.8).

2.7. Gruppering etter arbeidsstedskommune

Arbeidstakerne er fordelt regionalt ut fra beliggenheten til arbeidsstedet. I arbeidstakerregisteret registreres bare faste arbeidssteder.

I bygge- og anleggsvirksomhet er omfanget av midlertidige arbeidssteder så stort at dette i betydelig grad påvirker den regionale fordeling. Generelt vil dette trekke i retning av at de større byene er registrert med for mange arbeidstakere i denne næringen, mens andre regioner har for få.

2.8. Arbeidstakerstatistikk etter bostedskommune, kjønn og alder (tabellene 74-79)

Arbeidstakerregisterets kvalitet er best like etter den årlige totalkontrollen. For årene 1981 - 1983 er referansedatoen for totalkontrollen 1. oktober, og denne datoen er derfor også valgt som referansedato for den årlige arbeidstakerstatistikken. Statistikken omfatter alle arbeidstakere, men på grunn av de nevnte problemene med datagrunnlaget gis det ingen fordeling etter kjennemerker knyttet til arbeidsgiver (arbeidsstedskommune og næring). Kjennemerkene bostedskommune, alder og kjønn er hentet fra Personregisteret. Datakvaliteten er best for aldersgruppen 20-66 år, og tallene med fordeling etter bostedsfylke omfatter derfor bare denne aldersgruppen. Som et supplement gis også tall som omfatter alle aldersgrupper for hele landet samlet.

3. SYSSELSETTINGSSTATISTIKK FOR STATENS EMBETS- OG TJENESTEMENN (TABELLENE 82-84)

3.1. Datagrunnlaget

Fram til 1983 har denne statistikken vært publisert i Lønns- og sysselsettingsstatistikk for statens embets- og tjenestemenn. Statistikken bygger på data som er innrapportert til Statens Sentrale Tjenestemannsregister. Registreringstidspunktet er 1. oktober det enkelte år.

3.2. Omfang

Statistikken omfatter alle tilsatte som var lønt etter lønnsregulativet for offentlige tjenestemenn, også arbeidstakere stasjonert i utlandet. Midlertidig fraværende embets- og tjenestemenn er tatt med dersom de har sin lønn utbetalt på registreringstidspunktet. Statistikken omfatter også overenskomstlønnte arbeidstakere og permitterte arbeidstakere med redusert lønn. Den enkelte arbeidstaker blir tatt med bare en gang. Dette gjelder også arbeidstakere som er tilsatt i forskjellige etater.

I noen av tabellene er det gitt særskilte oppgaver over tilsatte i stillinger som tilsvarer mindre enn 75 prosent av full stilling.

Følgende grupper tjenestemenn blir foreløpig ikke innrapportert til Statens Sentrale Tjenestemannsregister, og omfattes ikke av denne statistikken:

- a) Tilsatte ved Stortingets kontor.
- b) Tilsatte lønt etter særregulativer i Televerket.
- c) Tilsatte i bistillinger.

Tilsatte i skoleverket er ikke med i denne statistikken.

3.3. Gruppering

Gruppering etter næring følger Standard for næringsgruppering.

Gruppering etter utdanning følger ikke Standard for utdanningsgruppering. Grupperingen er foretatt på grunnlag av en utdanningskode utarbeidd av Forbruker- og administrasjonsdepartementet og Kirke- og undervisningsdepartementet. Det er tjenestemannens høyeste fullførte utdanning som er oppgitt. Dersom den tilsatte har flere fullførte utdanninger som er likeverdige, er den utdanning som er mest relevant for stillingen innrapportert.

4. SYSSELSETTINGSSTATISTIKK FOR TILSATTE I SKOLEVERKET (TABELLENE 85-87)

4.1. Datagrunnlaget

Fram til 1983 har denne statistikken vært publisert i Lønns- og sysselsettingsstatistikk for skoleverket. Statistikken bygger på data som er innrapportert til Sentralt Tjenestemannsregister for Skoleverket. Registreringstidspunktet er 1. oktober det enkelte år.

4.2. Omfang

Statistikken omfatter skoler under Kirke- og undervisningsdepartementet, Kultur- og vitenskapsdepartementet og Landbruksdepartementet. Unntatt fra statistikken er følgende institusjoner som rapporterer til Statens Sentrale Tjenestemannsregister:

| | |
|-------------------------------|---------------------------------|
| Universitetet i Bergen | Norges idrettshøgskole |
| " i Oslo | Arkitektshøgskolen i Oslo |
| " i Tromsø | Statens kunstakademi |
| " i Trondheim | Vestlandets kunstakademi |
| (med Norges tekniske høgskole | Norges musikkhøgskole |
| og Norges lærerhøgskole) | Norges fiskerihøgskole |
| Norges Handelshøgskole | Distriktshøgskolene |
| Norges landbrukshøgskole | Det praktisk-teologiske seminar |
| Norges veterinærhøgskole | Statens skogplanteskoler |

Tilsatte ved disse institusjoner er tatt med i statistikken for statens embets- og tjenestemenn. Til Sentralt Tjenestemannsregister for Skoleverket er innrapportert alle tjenestemenn knyttet til undervisningen (skolesjefer, skoleinspektører, skoleledere og annet undervisningspersonale) som pr. 1. oktober 1984 var lønnet i samsvar med avtaler inngått mellom staten og tjenestemannsorganisasjonene (lærerslønnsregulativene eller lønnsregulativet for offentlige tjenestemenn mv.). Både faste, oppsigelige og midlertidig tilsatte, vikarer og deltidstilsatte (timelærere) er innrapportert. Videre er permittert undervisningspersonale med full eller delvis lønn innrapportert.

Tjenestemenn i andre stillinger enn undervisningsstillinger er bare med for statlige skoler.

Undervisningspersonale ved skoleinternatene og ved spesialskoloklassene knyttet til det ordinære skoleverk, er tatt med under grunnskolen.

Tilsatte ved private skoler er ikke tatt med, unntatt tilsatte ved private folkehøgskoler og tilsatte ved private helsefaghøgskoler. Tilsatte ved leirskoler og førskoler er heller ikke tatt med i undersøkelsen.

Den enkelte arbeidstaker blir tatt med bare en gang. Tilsatte som arbeider ved flere skoler innen samme skoleslag, vil være registrert med hele sin arbeidstid ved den skole hvor vedkommende arbeider flest timer. Tilsatte som arbeider ved ulike skoleslag vil imidlertid være registrert innen det skoleslaget hvor vedkommende arbeider flest timer.

I noen av tabellene er det gitt særskilte oppgaver over tilsatte i stillinger som tilsvarer mindre enn 75 prosent av full stilling.

4.3. Gruppering

Gruppering etter utdanning følger ikke Standard for utdanningsgruppering. Grupperingen er foretatt på grunnlag av en utdanningskode utarbeidd av Forbruker- og administrasjonsdepartementet og Kirke- og undervisningsdepartementet. Se pkt. 3.3.

Gruppering etter skoleslag følger etatsinndelingen i Sentralt Tjenestemannsregister for Skoleverket.

5. REGISTRERTE ARBEIDSLØSE, ARBEIDSSØKERE, LEDIGE PLASSER OG FORMIDLINGER VED ARBEIDS- OG SJØMANNSKONTORENE (TABELLENE 88-94)

5.1. Grunnlag

Statistikken utarbeides av Arbeidsdirektoratet på grunnlag av månedlige oppgaver fra arbeidsformidlingene.

5.2. Definisjoner

Arbeidssøker: En arbeidssøker er en person som søker arbeid som gir lønn eller annen inntekt og som er arbeidsfør og ellers disponibel for det arbeid som søkes. Hvorvidt personen har arbeid eller ikke, er uten betydning. Hovedregelen er at en person anses som meldt som arbeidssøker til arbeidsformidlingen hvis vedkommende har meldt seg eller fornyet meldingen så sent som i løpet av de to siste hele kalenderuker før tellingsdagen.

Helt arbeidsløs: En arbeidssøker regnes som helt arbeidsløs når vedkommende ikke har arbeid som gir lønn eller annen inntekt. Skoleungdom som søker feriejobber regnes ikke som helt arbeidsløs, men som arbeidssøkere.

5.3. Gruppering etter yrke

Se punkt 1.10.

5.4. Gruppering etter alder

Alder er regnet i fylte år på tellingstidspunktet.

5.5. Årsgjennomsnitt

Årsgjennomsnitt er beregnet som uveid gjennomsnitt av månedstallene.

5.6. Ledighetens varighet

Ledighetens varighet for registrerte arbeidsløse pr. 31. januar er beregnet som antall uker fra det tidspunkt en person første gang ble registrert som helt arbeidsløs og fram til tellingsdagen 31. januar. Ledighetens varighet er altså ikke antall uker fra en person blir registrert som helt arbeidsløs og til vedkommende får arbeid.

En må også være oppmerksom på at registrerte helt arbeidsløse på et gitt tidspunkt (f.eks. pr. 31. januar), sannsynligvis vil bestå av relativt flere personer med lang ledighetsperiode enn registrerte helt arbeidsløse i løpet av en bestemt periode (f.eks. alle som har vært registrerte helt arbeidsløse i løpet av januar), fordi noen av disse fikk nytt arbeid i løpet av perioden.

5.7. Referansetidspunkt

Månedstallene gjelder siste arbeidsdag i måneden.

6. DRIFTSINNSKREKNINGER (TABELLENE 95-96)

6.1. Grunnlag

Statistikken utarbeides av Arbeidsdirektoratet på grunnlag av meldinger fra bedriftene til arbeidsformidlingen. Meldingene skal gis i henhold til § 30 i lov om tiltak til å fremme sysselsetting. Unntatt fra meldeplikt er innskrenkninger som berører færre enn 10 personer i en måned. Dessuten er virksomheter i jordbruk, skogbruk, fangst og fiske og opplegg av skip i utlandet unntatt fra meldeplikt.

6.2. Omfang

Statistikken omfatter bedrifter og personer berørt av oppsigelser, permisjoner og innskrenkninger av arbeidstiden.

7. ARBEIDSMARKEDSTILTAK (TABELLENE 97-98)

Statistikken utarbeides av Arbeidsdirektoratet.

Hver måned innhenter Arbeidsdirektoratet oppgaver via fylkesarbeidskontorene over personer som er berørt av arbeidsmarkedstiltak ved utgangen av måneden. Tabell 82 viser årgjennomsnitt av månedstallene fordelt på ulike tiltak. Tallene i tabell 83 over utgifter til arbeidsmarkedstiltak bygger på gitte tilsagn om midler. De faktiske, anviste beløpene ligger noe lavere.

8. ARBEIDSKONFLIKTER OG TAPTE ARBEIDSDAGER (TABELLENE 99-101)

8.1. Grunnlag

Statistikken utarbeides av Byrået på grunnlag av oppgaver som stort sett innhentes gjennom arbeidstaker- og arbeidsgiverorganisasjonene.

8.2. Omfang

Statistikken omfatter både lovlige og ulovlige konflikter. Arbeidsstans av mindre enn én dags varighet, er ikke med.

8.3. Gruppering etter næring

Se punkt 1.8.

1. LABOUR FORCE SAMPLE SURVEYS (TABLES 1-73)

1.1. Purpose

Since 1st quarter 1972 the Central Bureau of Statistics has conducted quarterly Labour Force Sample Surveys.

The main purpose of the surveys is to inform the Labour Market Authorities and others of the situation on the labour market, and to provide data for labour force research and forecasts.

1.2. Concepts

Concept and definitions are in accordance with recommendations given by the International Labour Organization (ILO).

The reference period is one week (the survey week), and persons aged 16-74 are classified on the basis of their attachment to the labour market in the survey week. The classification is as outlined in the diagrams below.

| Persons in the labour force | | | | | | Persons not in the labour force | | | | | | | |
|-----------------------------|--------------------------------------|---------------------------------------|------------------------------------------------|---------------------------------------------------|------------------------------------|---------------------------------------|------------------------------------------------|-------------------------------------------------------|----------------------------------------|-------------------------------------------|-------------------------------------------|-------------------------------------------|------------------|
| Employed persons | | Non-employed persons seeking work | | | | Persons engaged in own household work | | Pensioners/formerly employed persons not seeking work | | Persons without work, not seeking work | | Persons doing compulsory military service | Disabled persons |
| Persons at work | Persons temporarily absent from work | Persons engaged in own household work | Persons going to school, students seeking work | Pensioners/formerly employed persons seeking work | Persons without work, seeking work | Persons engaged in own household work | Persons going to school, students seeking work | Pensioners/formerly employed persons not seeking work | Persons without work, not seeking work | Persons doing compulsory military service | Persons doing compulsory military service | Disabled persons | |

Persons at work are persons doing work for pay or profit for at least one hour in the survey week. Persons temporarily absent from work are those who usually are doing work for pay or profit, but who did not perform such work in the survey week because of illness, holidays etc. Employed persons are either persons at work or persons temporarily absent from work. The remaining groups constitute "Non-employed persons".

Non-employed persons seeking work are persons who were not employed in the survey week, but who were looking for work by registering at the Labour Exchange Service, advertising, responding to advertisements, contacting employers etc.

Persons in the labour force are either employed persons or non-employed persons seeking work. The remaining group of persons is labelled Persons not in the labour force.

| Active persons | | | | Non-active persons | | | |
|-----------------------------|-------------------------------------------|--------------------------------------------------------|----------------------------------------------------|--------------------------------------------------------|----------------------------------------|------------------|--|
| Persons in the labour force | Persons doing compulsory military service | Persons engaged in own household work not seeking work | Persons going to school, students not seeking work | Pensioners, formerly employed persons not seeking work | Persons without work, not seeking work | Disabled persons | |
| | | | | | | | |

Active persons are either persons in the labour force, persons engaged in own housework, persons going to school, students or persons doing compulsory military service. The remaining group constitutes Non-active persons.

The terms "active persons" and "non-active persons" are not ILO concepts. The persons in these groups are classified on the basis of their answers to the following questions in the questionnaire reproduced as annex 2: Nos. 1, 3, 5, 9 and 10.

A new questionnaire for the Labour Force Sample Survey was introduced in the 1st quarter 1976. (See annex 2.) The questionnaire used for the surveys in 1975 and earlier has been reproduced in NOS A 813 Labour Market Statistics 1975. The new questionnaire leads to somewhat higher estimates for family workers and employed persons temporarily absent from work than those which would have resulted by using the old one. The effect of this is estimated to about 30 000 employed persons.

1.3. Sample

For the surveys starting 1st quarter 1975 the following survey procedure is used:

A two stage sampling procedure has been applied.

Municipalities which are the primary sampling units (psu's) are divided into 102 strata according to location, industrial structure and population size. Cities of more than 30 000 inhabitants form separate strata. One psu is selected from each stratum.

For each of the municipalities selected at the first stage a register of addresses (households) is established. A sample of 6 000 households (or about 11 000 persons aged 16-74) is then randomly selected from each of the municipalities' registers. The overall sampling probability is equal for all households.

The sample is related so that half of the sample is identical in two subsequent surveys and half of the sample is identical in surveys held in the same quarter in two subsequent years. Each household participates in the survey four times over a six quarter period (e.g. quarters nos. 1, 2, 5 and 6).

This system of rotation did not apply to the surveys of 1975 because of the necessary introductory lag.

1.4. Non-response

In the surveys conducted in 1985 and 1986 non-response has varied between 1 370 and 1 755 persons, or from 12.3 to 15.8 per cent of the whole sample.

The number of persons interviewed has ranged between 9 937 and 11 274.

1.5. Estimating procedure

The principle behind the estimating procedure is that each person in the sample "represents" besides himself or herself, several other persons not in the sample. For example, in a simple random sample of 2 per cent, each person in the sample represents 50 persons in the population.

In this survey the population aged 16-74 within each stratum is classified according to sex and age in the following (age) groups; 16-29 years, 30-49 years and 50-74 years. Denote these groups by l_1, l_2, \dots, l_6 . Each group l_j is further divided into 5-year-subgroups (except the 4-year-group aged 16-19 years) l_{j1} where l_{j1} is the first subgroup in l_j , l_{j2} is the next etc. Moreover, denote by g any sex and age group, for instance g may be l_j or l_{j1} , and introduce the symbols:

$N_k(g)$ = number of units in group g in the k -th stratum

$n_k(g)$ = number of units in g in the sample in the k -th stratum

$X_k(g)$ = number of units with a certain characteristic in g in the sample in the k -th stratum

$N(g)$ = total number of units in g .

The number of units with a certain characteristic in subgroup l_{ij} may now be estimated by summing

$$N_k(l_i) X_k(l_{ij}) / n_k(l_i)$$

over all strata. The estimate is then multiplied by a correction factor, $N(l_{ij}) / N^*(l_{ij})$

where $N^*(l_{ij})$ is the estimate obtained by summing

$$N_k(l_i) n_k(l_{ij}) / n_k(l_i)$$

over k . The purpose of this correction factor is to ensure consistence between the number of units in a subgroup obtained by adding the table estimates and the number given in the central population register.

1.6. Reliability of data

The estimates in this report are based on a sample of households. Somewhat different results might have been obtained if a different sample or if a complete census had been taken using the same questionnaires, interviewers, processing, etc. as those actually used in the Labour Force Sample Surveys. The uncertainty introduced by sampling is called the sampling error or standard deviation of the estimates. This quantity is usually unknown, but can, however, be estimated from the sample itself. If the reader wants an indication of the size of the standard deviation for quarterly figures and annual averages, the table on page 22 is recommended. The estimates of standard deviations in this table tend to overestimate the standard deviations in most cases. Changes between two surveys will usually have the same absolute uncertainty as the two figures which are compared.

1.7. The use of brackets and colon

An estimate is quoted within brackets if its standard deviation exceeds a certain percentage of the estimate itself. Consequently, the rule leaves all quarterly figures less than 8 000 and all annual averages less than 5 000 within brackets.

The reliability indicator also applies for percentage figures. Here, however, the most unreliable estimates are replaced by colons.

1.8. Classification by industry

The industrial classification is in accordance with Standard Industrial Classification in Norwegian Official Statistics (revised 1972), which is based on the International Standard Industrial Classification of all Economic Activities (ISIC, revised 1968).

1.9. Classification by competing type

The classification of industry in sheltered and competing activities is based on the production sectors in the national account classified by competing type (see NOS National Account 1972 - 1983, annex 1). Previously published figures on employed persons are based on an old standard.

Competing activities include crude petroleum and natural gas production, oil well drilling and pipeline transport.

1.10. Classification by occupation

The occupational classification is in accordance with Standard Classification of Occupations in Norwegian Official Statistics (1965), which is based on the International Standard Classification of Occupations (ISCO, 1958).

1.11. Classification by educational level and field of study

The educational classification is in accordance with Norwegian Standard Classification of Education (1973).

The data for 1976 and later data are not comparable to data from the period 1972 - 1975 when the 1970 Standard Classification of Education was used.

1.12. Classification by status

The classification by status is as follows:

- Self-employed
- Salaried employees and wage earners
- Unpaid family workers

Unpaid family workers currently assisting in the operation of a business or farm are considered as employed if they worked for at least one third of the normal working time during the specified period. In these surveys, however, the lower limit has been fixed to ten working hours during the survey week.

1.13. Socio-economic groups

The classification by socio-economic group is in accordance with the Norwegian Standard Classification of Socio-economic Status (SNS no. 5) published in 1984.

1.14. Classification by marital status

The persons are classified by marital status as unmarried, married and previously married according to information given by the respondents. Previously married includes widows, widowers, separated and divorced persons.

1.15. Classification by age

The age is given in complete years at the end of the year.

1.16. Annual averages

Annual averages are the arithmetical averages of the quarterly figures.

1.17. Average working hours

Average working hours are estimated on the basis of data on persons at work.

1.18. Survey weeks

See page 24.

2. THE EMPLOYEE STATISTICS (TABLES 74-81)

2.1. Source

The employee statistics are based on an administrative information system - the register of employees, which is linked to a register of employers. The information system was set up in 1978. The main administrative users are the National Insurance Institution and the Tax Authorities.

The register of employers: An employer is defined as anyone paying employers' tax to the Norwegian Tax Authorities. This also includes work executed on the Norwegian continental shelf, Svalbard, Jan Mayen and abroad.

New employers are obliged to report to the register of employers within 8 days.

The register of employees: An employee is defined as anyone working for payment or other forms of remuneration.

All employees who are expected to work for at least one week and at least three hours during the week, are to be reported to the register of employees by the employer.

When employees are leaving employment this must also be reported by the employer. When employees are temporarily dismissed, this should be reported as a termination of the employment. The same applies when the average weekly working hours are less than three hours for a continuous period of two weeks or more.

The employers are obliged to report the start or termination of an employment within 8 days.

2.2. Production of statistics based on the register of employees

The employee statistics are published quarterly, and the figures refer to Wednesday in the survey weeks of the labour force sample surveys (see section 1.18).

When reporting is done according to the rules, the time elapsing from start or termination of an employment until this is registered in the register of employees, will be maximum four weeks. However, a great proportion of the reports turn out to be delayed, and therefore the data is taken from the register 16 weeks after the reference date of the statistics. This ensures that most of the changes valid for the reference date are included in the statistics.

2.3. Quality of data. Controlling the register of employees

Up to now no official statistics based directly on the register of employees have been produced for two main reasons.

The first problem is that the time lag of the employer reports is too long and that job-leavers are significantly underreported. A thorough control operation of the register has been undertaken annually since 1980. As a result of the control operation for 1983 the number of employees in the register was reduced by approximately 16 000.

The second problem is that some employers have not subdivided their firms into the required local and/or functional units. A detailed statistics by industry or place of work could therefore not be based on the register of employees alone.

In 1983 a new control routine was established by the Central Bureau of Statistics in co-operation with the Directorate of labour. The control routine comprises at present the oil extraction industry, the mining and quarrying industry and the manufacturing and construction industry, but will later be extended to include all industries.

2.4. Coverage

The employee statistics comprise all employees registered with an active employment at a given point of time. When an employee is registered with several employments, one of the employments is selected as counting in the statistics.

2.5. Employee statistics by industry and place of employment (tables 80-81)

The statistics comprise at present only the oil extraction industry, the mining and quarrying industry, power supply and the manufacturing and construction industry. The statistics have been published quarterly from 3rd quarter 1983 onwards. Power supply has been included in the statistics from first quarter 1986.

The published figures are not based on the register of employees alone, but have been corrected in accordance with the results of the control routine mentioned in section 2.3. The corrections are based on information on employers and not on employees. Consequently, figures based on both individual characteristics and characteristics relating to employers cannot be published.

2.6. Classification by industry

Classification by industry is described in section 1.8.

2.7. Classification by place of employment

In the register of employees only permanent places of employment are registered.

There are a considerably amount of temporary places of employment in the construction industry. This influences the regional distribution of employees in this industry. There are too many employees registered in the main cities, while other regions have too few.

2.8. Employee statistics by residence, sex and age (tables 74-79)

The statistics comprise all employees and are published for 1981 - 1983. In order to secure the best possible quality of the annual statistics, the reference date is the same as that of the annual control operation of the register, 1 October each year.

Classification by industry and place of employment is not published (see section 2.3).

The best data quality is for the age group 20 - 66 years. For this reason statistics with classification by residential county comprise this age group only. Figures for other age groups are published as totals for the whole country.

3. EMPLOYMENT STATISTICS FOR CENTRAL GOVERNMENT EMPLOYEES (TABLES 82-84)

3.1. Source

The statistics are based on an administrative information system, the Central Government Register of Employees. The time of registration is 1 October each year.

3.2. Coverage

The statistics comprise central government employees at home and abroad payed according to the salary scale for civil servants and also employees on contract salaries. Employees temporarily absent from work are included if they are receiving a salary at the time of registration. Dismissed employees with reduced salaries are also included. Employees with appointments to several services are counted only once.

Employees in the publicly maintained schools are not included in these statistics.

3.3. Classification

The industrial classification is in accordance with the Norwegian version of the International Standard Industrial Classification of all Economic Activities (ISIC) (see section 1.8).

The occupational classification is based on an educational code prepared by the Ministry of Consumer Affairs and Government Administration and the Ministry of Church and Education. The highest education of the civil servant is registered. In the case of employees with different education on the same level, the education that is most relevant for their office is reported.

4. EMPLOYMENT STATISTICS FOR EMPLOYEES IN PUBLICLY MAINTAINED SCHOOLS (TABLES 85-87)

4.1. Source

The statistics are based on an administrative information system, the Central Government Register of Employees in Publicly Maintained Schools. The time of registration is 1 October each year.

4.2. Coverage

The statistics comprise schools under the administration of the Ministry of Church and Education, the Ministry of Culture and Science Affairs and the Ministry of Agriculture. All employees payed according to salary scales agreed upon by the Central Government and the Civil Servants' Organizations are reported to the register, i.e. employees with permanent and terminable positions, deputyships and part-time positions. Dismissed employees with reduced salaries and part-time employees other than teachers are also included.

Employees working at different schools are counted only once. In such cases the employment will be registered at the school or the type of school where the employee is working the longest hours.

4.3. Classification

The occupational classification is based on an educational code prepared by the Ministry of Consumer Affairs and Government Administration and the Ministry of Church and Education. See section 3.3.

The classification by type of school is in accordance with the service classifications of the Central Government Register of Employees in Publicly Maintained Schools.

5. UNEMPLOYED PERSONS, APPLICANTS FOR WORK, VACANCIES AND PLACEMENTS AT THE EMPLOYMENT AND SEAMEN'S OFFICES (TABLES 88-94)

5.1. Source

The statistics are compiled by the Directorate of Labour on the basis of monthly returns from the local Employment and Seamen's Offices.

5.2. Definitions

Applicants for work are persons who during the last two whole weeks before the end of the month were registered as applicants for work at the Employment and Seamen's Offices, and who were able-bodied and available for work.

Unemployed persons are those among the applicants who did not have a job giving pay or profit. Persons going to school and students seeking holiday jobs are not counted as unemployed (but they are included as applicants for work).

5.3. Classification by occupation

Classification by occupation is described in section 1.10.

5.4. Classification by age

The age is given in complete years at the time of the census.

5.5. Annual averages

Annual averages are the arithmetical averages of the monthly figures.

5.6. Duration of unemployment

Duration of unemployment is defined as the number of weeks lasting from the day a person is registered at the Employment and Seamen's Office as unemployed till the date of census (and not until he gets a job.)

Note that the fraction of persons with long unemployment periods probably is larger among registered unemployed at a given date, than among all registered unemployed during a certain period.

5.7. Reference period

Monthly figures refer to the last working day of the month.

6. CURTAILMENT OF OPERATIONS (TABLES 95-96)

The statistics are compiled by the Directorate of Labour on the basis of statutory registrations at the Labour Exchange Service. Curtailment affecting less than 10 persons one month, and activities in agriculture, forestry, fishing and whaling and ships laid up abroad are not registered.

The statistics comprise establishments and persons affected by discharges, temporary dismissals and reduction of hours.

7. MEASURES TO PROMOTE EMPLOYMENT (TABLES 97-98)

The statistics are compiled by the Directorate of Labour.

8. LABOUR CONFLICTS AND WORKING DAYS LOST (TABLES 99-101)

The statistics are compiled by the Bureau on the basis of information furnished mostly by the labour and employers' organizations. The statistics comprise both official and unofficial stoppages. Stoppages of less than one day's duration are not included. Description of the classification by industry is given in section 1.8.

Figur 1. Personer i alder 16-74 år etter arbeidsstyrkestatus. Prosent. Årsgjennomsnitt. 1986
 Population aged 16-74 by labour force status. Per cent. Annual average. 1986

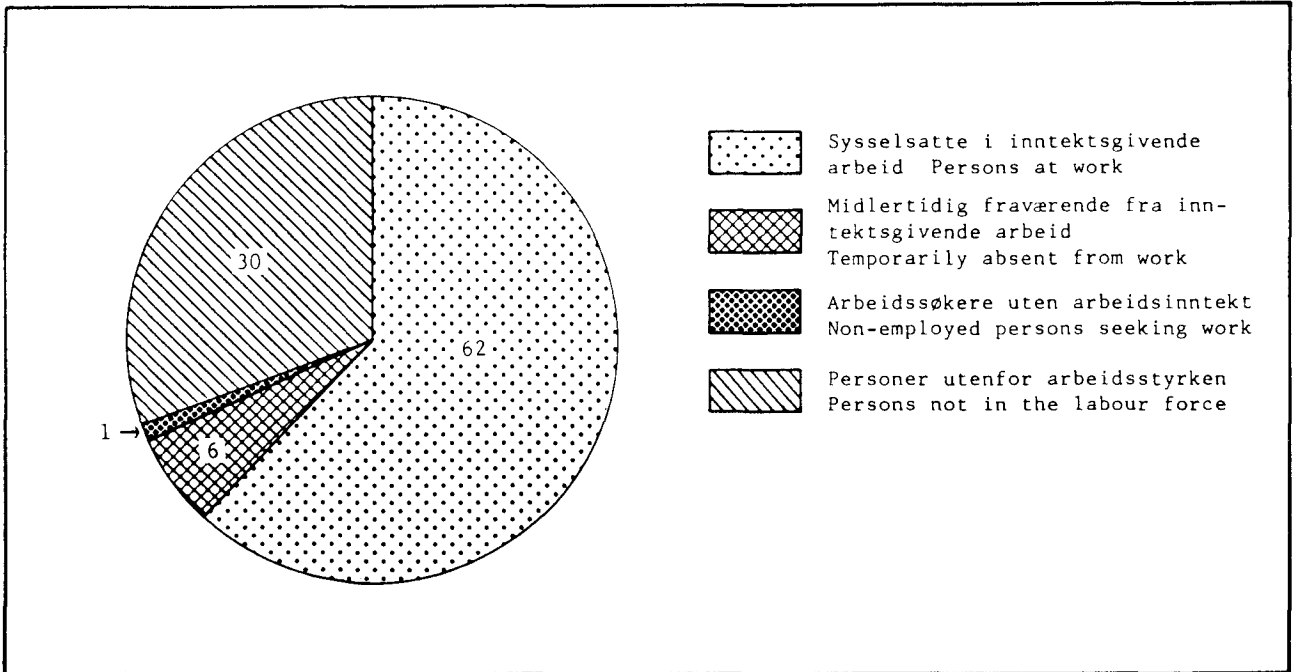

Figur 2. Personer i alder 16-74 år etter aktivitet. Prosent. Årsgjennomsnitt. 1986
 Population aged 16-74 by activity. Per cent. Annual average. 1986

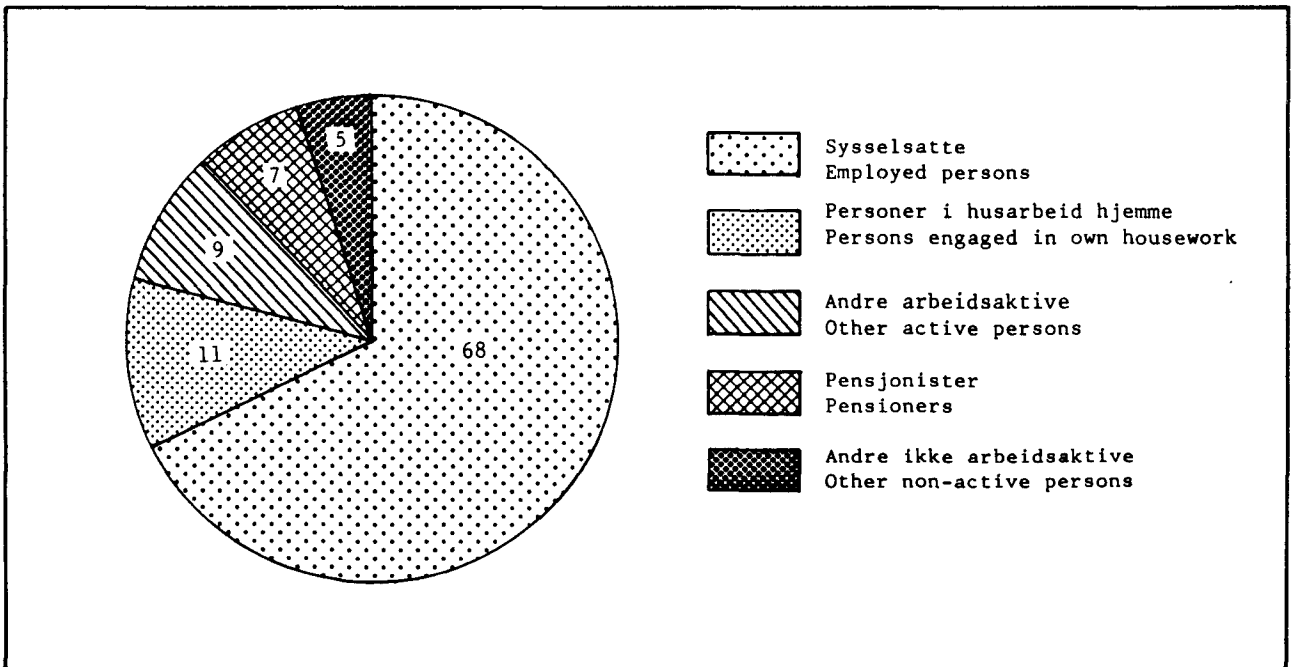

Figur 3. Arbeidsstyrken, sysselsatte og utførte timeverk. Absolutte tall og i prosent av befolkningen. Årsgjennomsnitt. 1978-1986 Persons in the labour force, employed persons and number of man-hours worked. Numbers and per cent of population. Annual average. 1978-1986

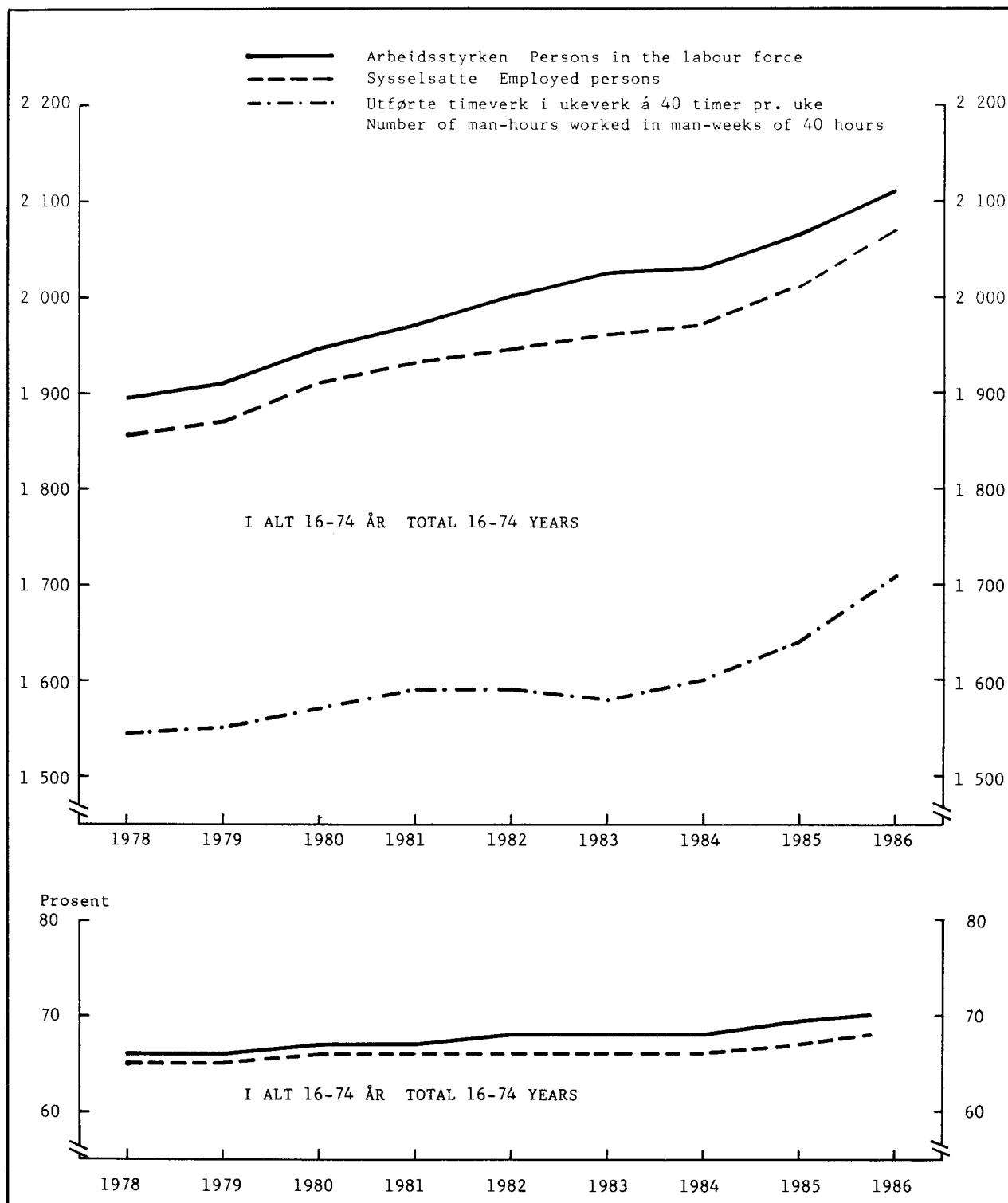

Figur 4. Sysselsatte i alt og sysselsatte i inntektsgivende arbeid. 1982-1986 Employed persons and persons at work. Total. 1982-1986

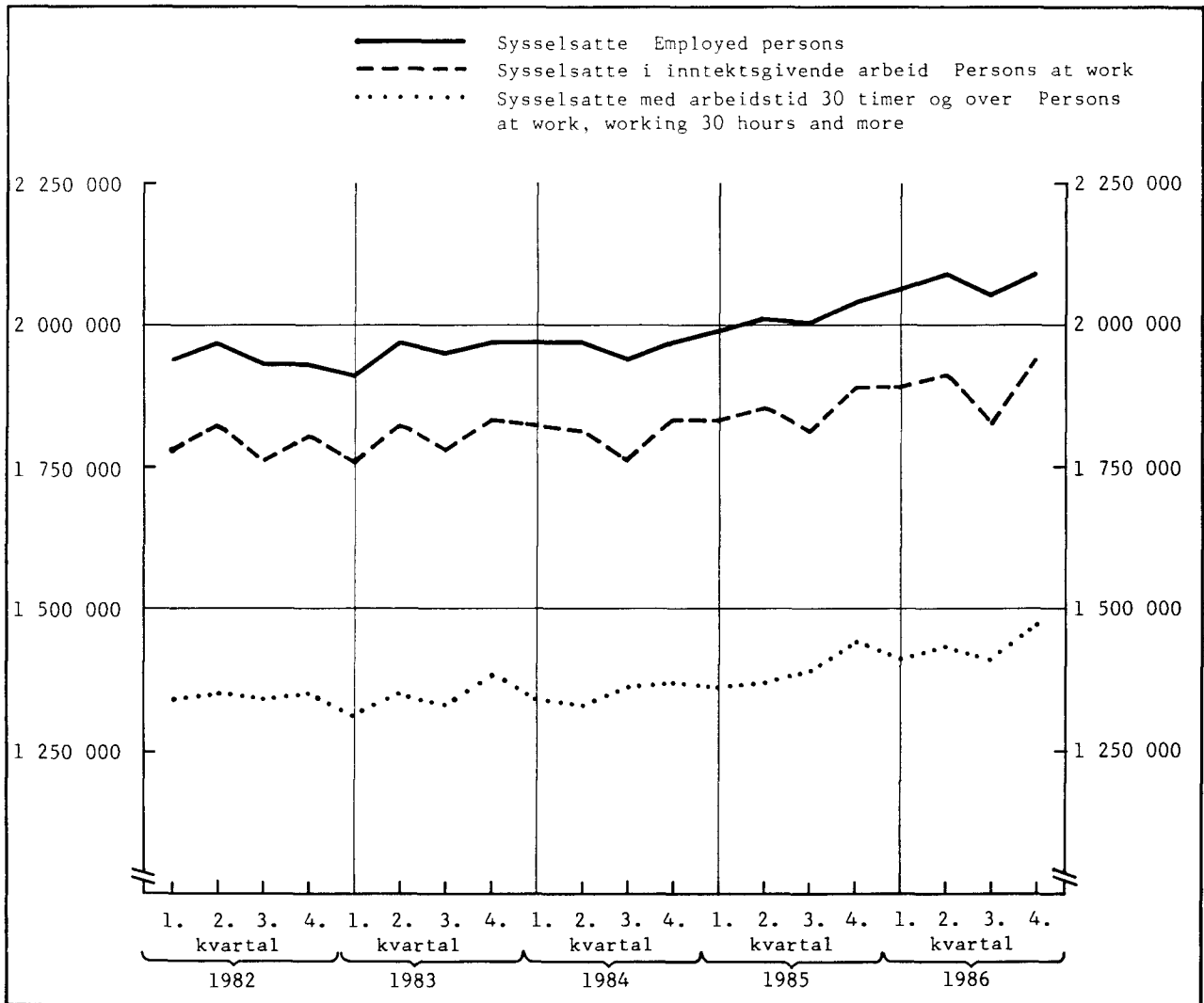

Figur 5. Sysselsatte etter næring. Prosent. Årsgjennomsnitt, 1986 Employed persons by industry. Per cent. Annual average, 1986

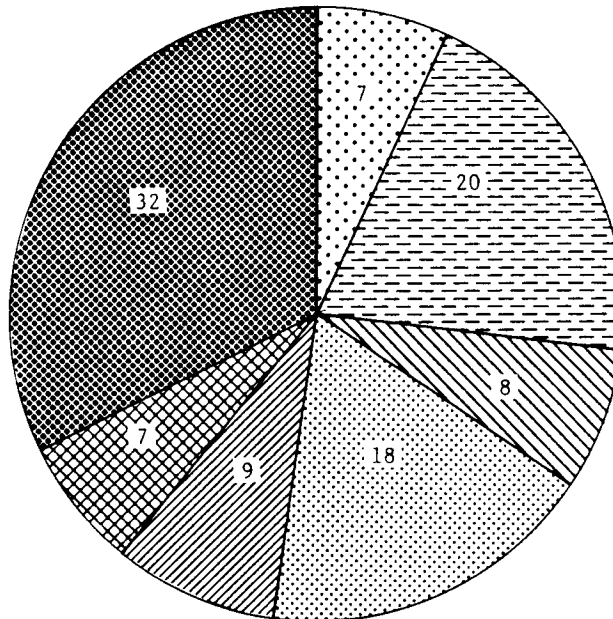
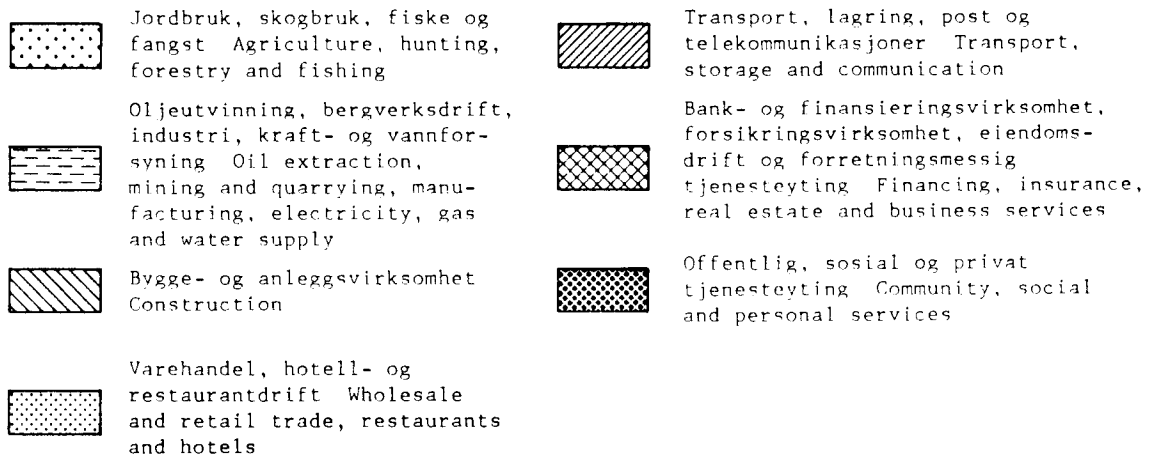

Figur 6. Sysselsatte etter næring. 1983-1986. 1 000 Employed persons by major industry division. 1983-1986. 1 000

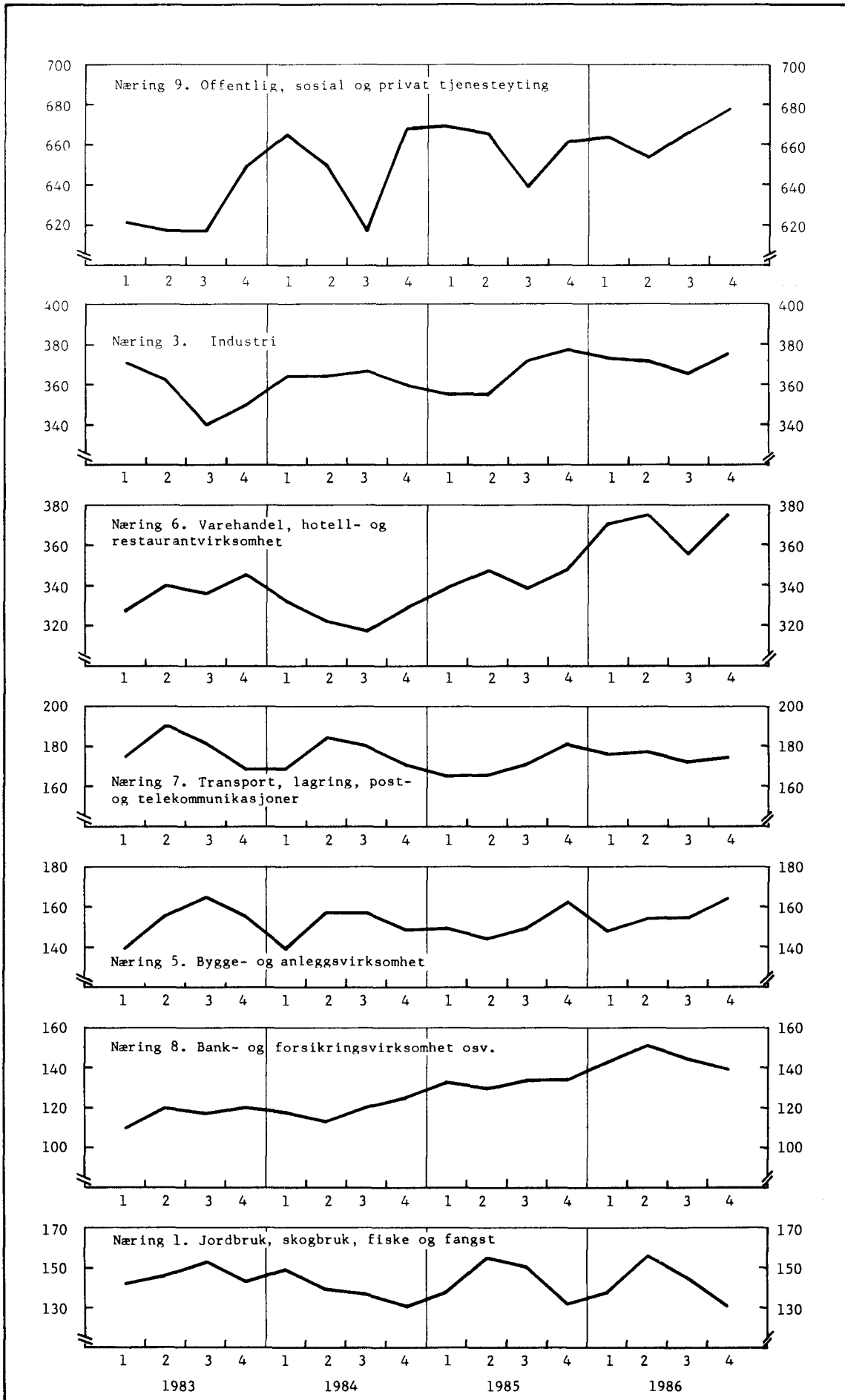

Figur 7. Arbeidsstyrken og sysselsatte i alt og i prosent av befolkningen. Årsgjennomsnitt, 1977-1986. 1 000 og prosent Persons in the labour force and employed persons. Total and per cent of population. Annual average, 1977-1986. 1 000 and per cent

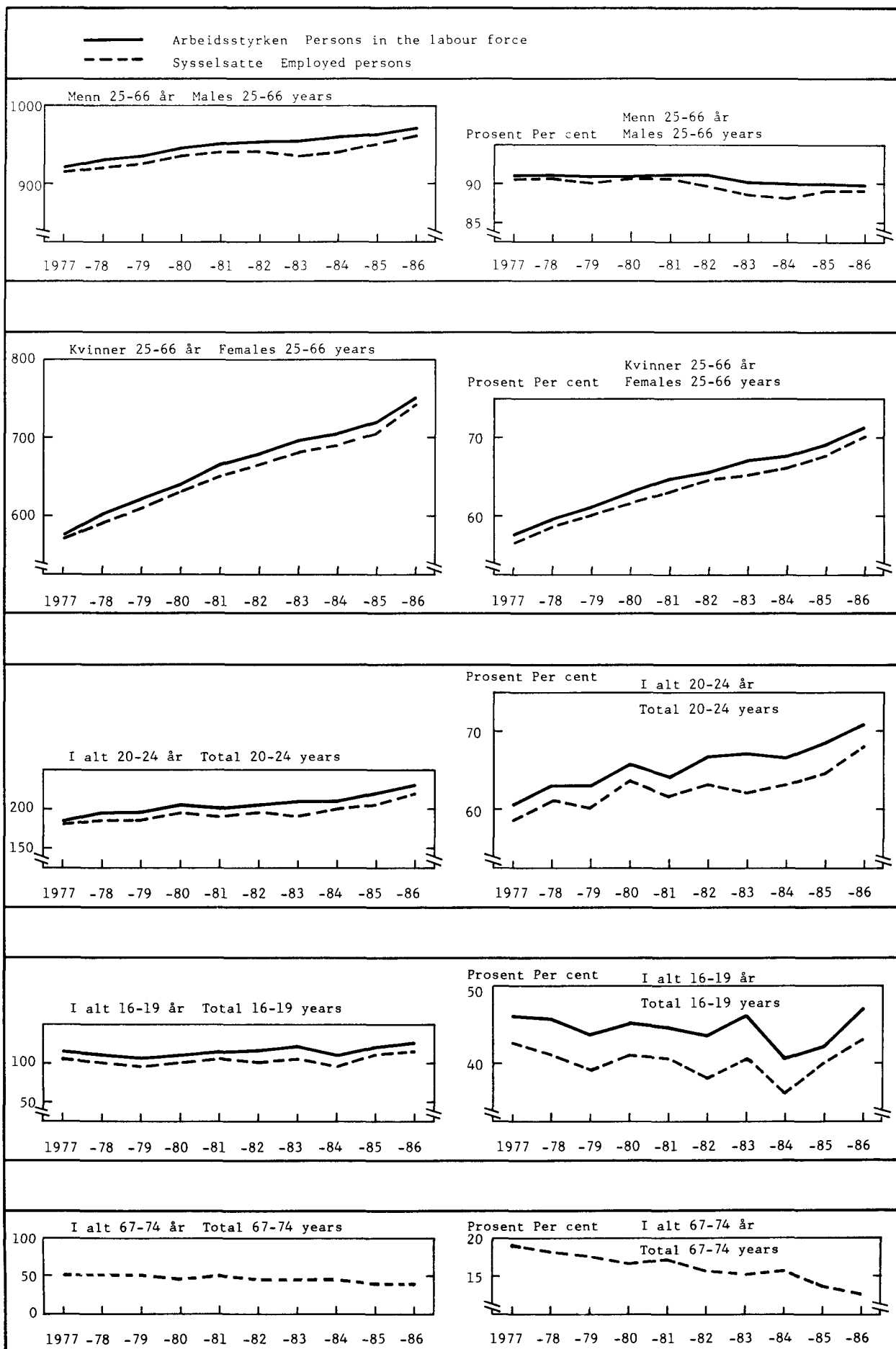

Figur 8. Sysselsatte etter alder og kjønn. 1983-1986. 1 000 Employed persons by age and sex. 1983-1986. 1 000

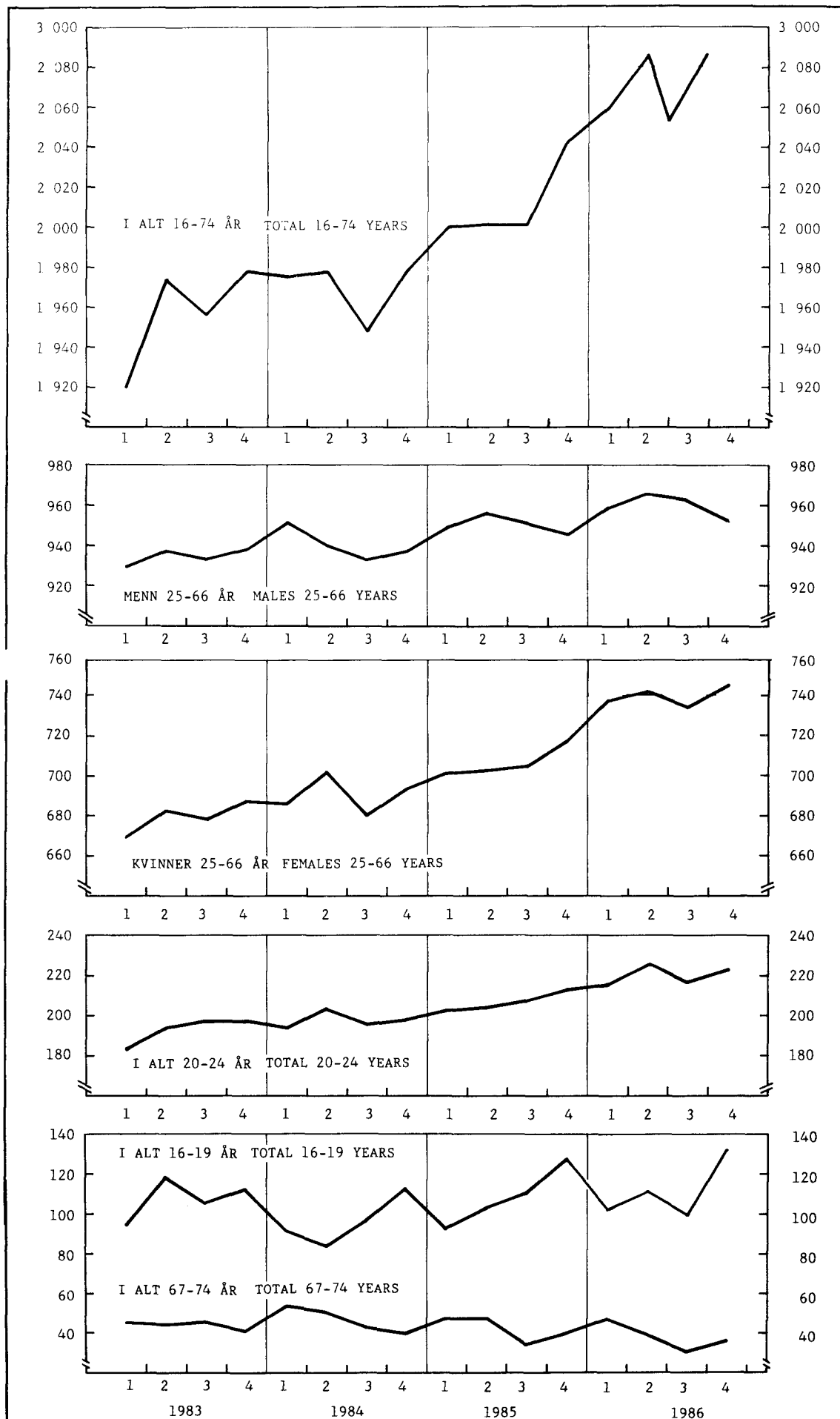

Figur 9. Arbeidssøkere uten arbeidsinntekt etter alder og kjønn. 1983-1986. 1 000 Non-employed persons seeking work by age and sex. 1983-1986. 1 000

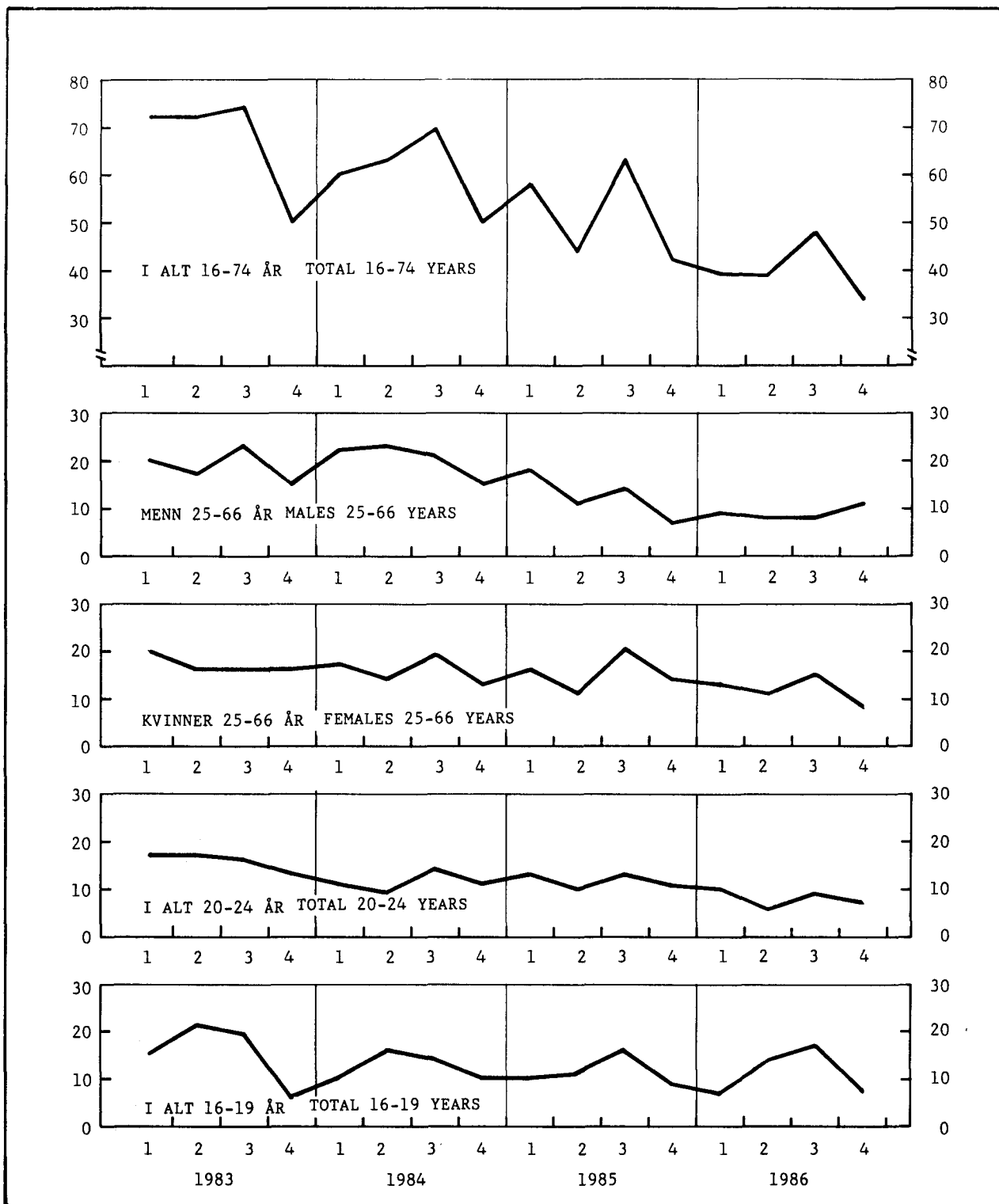

Figur 10. Arbeidssøkere uten arbeidsinntekt, registrerte arbeidsløse ved arbeids- og sjømannskontorene og sysselsatte i arbeidsmarkedstiltak. 1982-1986 Non-employed persons seeking work, unemployed persons registered at the Employment and Seamen's Offices and employed persons by government measures to promote employment. 1982-1986

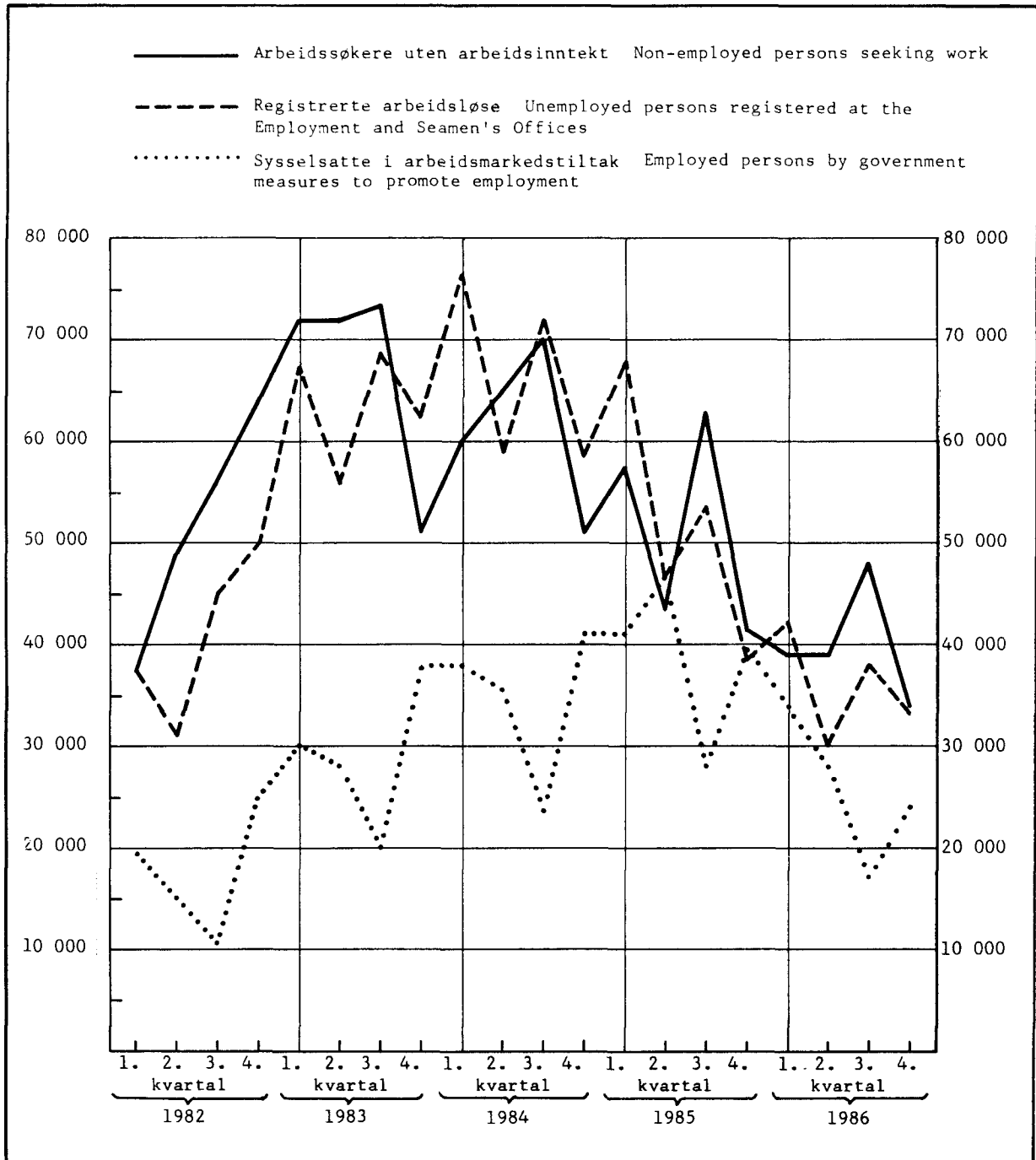

Figur 11. Personer meldt til arbeids- og sjømannskontorene som helt arbeidsløse i prosent av personer i alt. Fylke. Årsgjennomsnitt. 1986 Unemployed persons registered at the Employment and Seamen's Offices as per cent of the population. County. Annual average. 1986

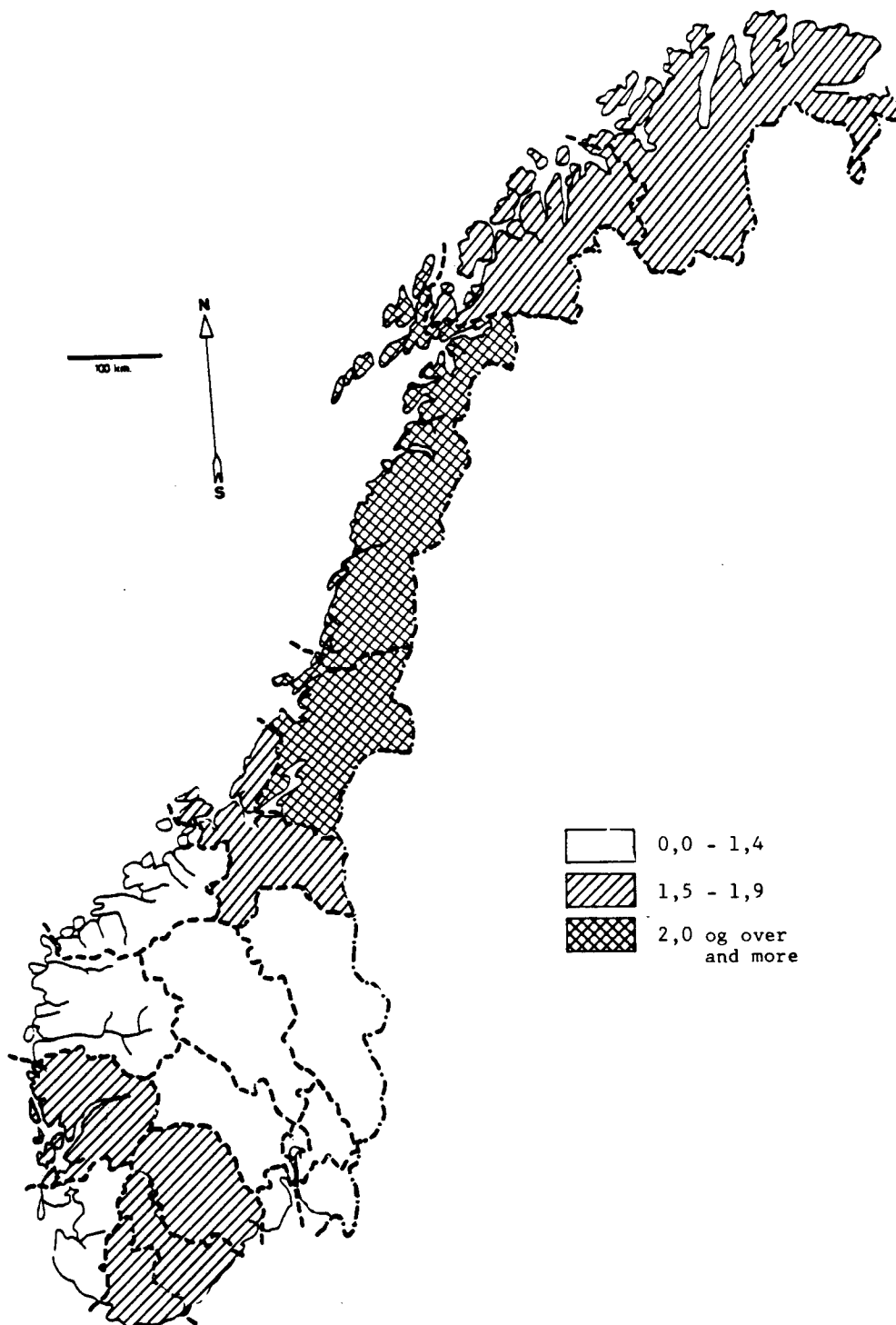

Tabell 1. Personer i alder 16-74 år i alt, i arbeidsstyrken, utførte timeverk, registrerte arbeidsløse og personer i arbeidsmarkedstiltak. Årsgjennomsnitt 1972 - 1986 og kvartalstall 1985 og 1986 Population aged 16-74, total, in the labour force, man-hours worked, unemployed persons registered at the Employment and Seamen's Offices and employed persons by government measures to promote employment. Annual average 1972 - 1986 and quarterly figures 1985 and 1986

| År Year | Arbeidskraftundersøkelsen Labour Force Sample Survey | | | | | Arbeidsdirektoratets tall ¹ Figures from the Directorate of Labour ¹ | | |
|-------------------------|---------------------------------------------------------|----------------------------------------------------|-----------------------------------------|----------------------------------------------------------------------|--------------------------------------|-----------------------------------------------------------------------------------------------------|-----------------------------------------------------|----------------------------------------------------------------------------------|
| | Personer 16-74 år Population 16-74 years | I arbeids- styrken In the labour force | Syssel- satte Employed persons | Arbeids- søkere Non- employed persons seeking work | Utførte timeverk Man-hours worked | I alt Total | Registrerte arbeidsløse unemployed persons | Personer i arbeids- markedstiltak Employed by government measures |
| | 1 000 | | | | | | | |
| 1972 | 2 732 | 1 677 | 1 649 | 28 | 1 525 | 61 005 | 15 | . |
| 1973 | 2 749 | 1 680 | 1 654 | 26 | 1 499 | 59 974 | 13 | . |
| 1974 | 2 768 | 1 684 | 1 659 | 25 | 1 470 | 58 810 | 11 | . |
| 1975 ² | 2 809 | 1 747 | 1 707 | 40 | 1 493 | 59 701 | 20 | . |
| 1976 ³ | 2 825 | 1 821 | 1 789 | 32 | 1 520 | 60 787 | 20 | 9 |
| 1977 | 2 844 | 1 851 | 1 824 | 27 | 1 527 | 61 091 | 16 | 11 |
| 1978 | 2 866 | 1 888 | 1 854 | 34 | 1 546 | 61 831 | 20 | 12 |
| 1979 | 2 885 | 1 909 | 1 872 | 38 | 1 547 | 61 888 | 24 | 14 |
| 1980 | 2 905 | 1 946 | 1 913 | 33 | 1 573 | 62 905 | 22 | 16 |
| 1981 | 2 926 | 1 971 | 1 932 | 40 | 1 590 | 63 585 | 28 | 17 |
| 1982 | 2 949 | 1 998 | 1 946 | 52 | 1 587 | 63 476 | 41 | 18 |
| 1983 | 2 971 | 2 024 | 1 957 | 67 | 1 583 | 63 309 | 64 | 29 |
| 1984 | 2 992 | 2 031 | 1 970 | 61 | 1 598 | 63 920 | 67 | 35 |
| 1985 | 3 013 | 2 064 | 2 012 | 51 | 1 644 | 65 741 | 52 | 37 |
| 1986 | 3 029 | 2 111 | 2 071 | 40 | 1 706 | 68 255 | 36 | 26 |
| | Endringer fra året før Changes from the year before | | | | | | | |
| 1973 | 17 | 3 | 5 | -2 | -26 | -1 031 | 2 | . |
| 1974 | 19 | 4 | 5 | -1 | -29 | -1 164 | -2 | . |
| 1977 | 19 | 30 | 35 | -5 | 7 | 304 | -4 | 2 |
| 1978 | 22 | 37 | 30 | 7 | 19 | 740 | 4 | 3 |
| 1979 | 19 | 21 | 18 | 4 | 1 | 57 | 4 | 2 |
| 1980 | 20 | 37 | 41 | -5 | 26 | 1 017 | -2 | 2 |
| 1981 | 21 | 25 | 19 | 7 | 17 | 680 | 6 | 1 |
| 1982 | 23 | 27 | 14 | 12 | -3 | -109 | 13 | 1 |
| 1983 | 22 | 26 | 11 | 15 | -4 | -167 | 23 | 11 |
| 1984 | 21 | 7 | 13 | -6 | 15 | 611 | 1 | 6 |
| 1985 | 21 | 33 | 42 | -10 | 46 | 1 821 | -15 | 2 |
| 1986 | 16 | 47 | 59 | -11 | 62 | 2 514 | -16 | -11 |

¹ Årsgjennomsnittet er basert på de 4 AKU-månedene. ² Fra og med 1975 ble det tatt i bruk nye estimeringsmetoder i AKU. Dette førte til at befolkningstallet i 1975 ble 22 000 høyere enn det ville ha blitt etter gammel estimeringsmetode, mens sysselsettingstallet ble 13 000 høyere. ³ Fra og med 1. kvartal 1976 ble det tatt i bruk et nytt spørreskjema for AKU. Det nye skjemaet har medført at tallet på personer sysselsatt som familiefarbeidere, og tallet på midlertidig fraværende fra inntektsgivende arbeid er blitt høyere i 1976 enn om en hadde nyttet det gamle skjemaet.

¹ The annual average is based upon figures for the 4 months of LFSS. ² In 1975 a new estimation procedure was introduced. This new procedure gives somewhat higher estimates for the population and employment (22 000 and 13 000 respectively) ³ A new questionnaire for the LFSS was introduced in the 1st quarter 1976. The new questionnaire leads to somewhat higher estimates for family workers and employed persons temporarily absent from work than those obtained by using the old one.

Tabell 1 (forts.). Personer i alder 16-74 år i alt, i arbeidsstyrken, utførte timeverk, registrerte arbeidsløse og personer i arbeidsmarkedstiltak. Årsgjennomsnitt 1972 - 1986 og kvartalstall 1985 og 1986. Population aged 16-74, total, in the labour force, man-hours worked, unemployed persons registered at the Employment and Seamen's Offices and employed persons by government measures to promote employment. Annual average 1972 - 1986 and quarterly figures 1985 and 1986

| År | Arbeidskraftundersøkelsen | | | | | | Arbeidsdirektoratets tall ¹ | | |
|-------------------------------------------------------------------------------------|---------------------------|------------------|--------------|----------------|---------------------------------------------|-------|----------------------------------------|-----------------------------------|-----|
| | Personer 16-74 år | I arbeidsstyrken | Syssel-satte | Arbeids-søkere | Utførte timeverk I ukeverk à 40 timer | I alt | Registrerte arbeidsløse | Personer i arbeids-markeds-tiltak | |
| År | Kvartal | | | | | | | | |
| Year | Quarter | | | | | | | | |
| 1985 | 1. | 3 013 | 2 049 | 1 991 | 58 | 1 612 | 64 460 | 68 | 41 |
| | 2. | 3 013 | 2 053 | 2 009 | 44 | 1 642 | 65 682 | 47 | 40 |
| | 3. | 3 013 | 2 070 | 2 007 | 63 | 1 622 | 64 873 | 54 | 28 |
| | 4. | 3 013 | 2 084 | 2 042 | 42 | 1 699 | 67 952 | 39 | 40 |
| 1986 | 1. | 3 029 | 2 097 | 2 058 | 39 | 1 681 | 67 256 | 42 | 34 |
| | 2. | 3 029 | 2 124 | 2 085 | 39 | 1 734 | 69 341 | 30 | 28 |
| | 3. | 3 029 | 2 101 | 2 053 | 48 | 1 664 | 66 574 | 38 | 16 |
| | 4. | 3 029 | 2 120 | 2 087 | 34 | 1 746 | 69 852 | 33 | 24 |
| Endring fra samme kvartal året før Changes from the same quarter the year before | | | | | | | | | |
| 1985 | 1. | 21 | 13 | 16 | -2 | 37 | 1 481 | -9 | 3 |
| | 2. | 21 | 12 | 31 | -19 | 52 | 2 081 | -13 | 3 |
| | 3. | 21 | 53 | 60 | -7 | 20 | 758 | -18 | 4 |
| | 4. | 21 | 55 | 63 | -9 | 71 | 2 849 | -19 | -1 |
| 1986 | 1. | 16 | 48 | 67 | -19 | 69 | 2 796 | -26 | -7 |
| | 2. | 16 | 71 | 76 | -5 | 92 | 3 659 | -17 | -12 |
| | 3. | 16 | 31 | 46 | -15 | 42 | 1 701 | -16 | -12 |
| | 4. | 16 | 36 | 45 | -8 | 47 | 1 900 | -6 | -16 |

¹ Se note 1, side 47.

¹ See note 1, page 47.

Tabell 2. Personer i alder 16-74 år i alt i arbeidsstyrken, sysselsatte, arbeidssøkere uten arbeidsinntekt og utførte timeverk. Årsgjennomsnitt. 1972 - 1986. 1 000 og prosent Population aged 16-74 by labour force status and number of man-hours worked. Annual average. 1972 - 1986. 1 000 and per cent

| År Year | I alt 16-74 år Total 16-74 years | I arbeids- styrken In the labour force | Sysselsatte Employed persons | Arbeids- søkere uten arbeids- inntekt Non- employed persons seeking work | Ukeverk à 40 timer In man- weeks of 40 hours | Personer i arbeids- styrken av personer i alt Persons in labour force as per cent of popu- lation | Sysse- l- s- atte i prosent av per- soner i alt Employed persons as per cent of popu- lation | Arbeidssøkere uten arbeids- inntekt i prosent av arbeidsstyrken Non-employed persons seeking work as per cent of per- sons in the labour force |
|-------------------|-------------------------------------------------|----------------------------------------------------|------------------------------------|-----------------------------------------------------------------------------------------------------|----------------------------------------------------------|---------------------------------------------------------------------------------------------------------------------------------|-------------------------------------------------------------------------------------------------------------------------------------|---------------------------------------------------------------------------------------------------------------------------------------------------------------------------------|
| | | | | | | | | |
| | I alt | Total | | | | | | |
| 1972 | 2 732 | 1 677 | 1 649 | 28 | 1 525 | 61,4 | 60,4 | 1,7 |
| 1973 | 2 749 | 1 680 | 1 654 | 26 | 1 499 | 61,1 | 60,2 | 1,5 |
| 1974 | 2 768 | 1 684 | 1 659 | 25 | 1 470 | 60,8 | 59,9 | 1,5 |
| 1975 ¹ | 2 809 | 1 747 | 1 707 | 40 | 1 493 | 62,2 | 60,8 | 2,3 |
| 1976 ¹ | 2 825 | 1 821 | 1 789 | 32 | 1 520 | 64,5 | 63,3 | 1,8 |
| 1977 | 2 844 | 1 851 | 1 824 | 27 | 1 527 | 65,1 | 64,1 | 1,5 |
| 1978 | 2 866 | 1 888 | 1 854 | 34 | 1 546 | 65,9 | 64,7 | 1,8 |
| 1979 | 2 885 | 1 909 | 1 872 | 38 | 1 547 | 66,2 | 64,9 | 2,0 |
| 1980 | 2 905 | 1 946 | 1 913 | 33 | 1 573 | 67,0 | 65,9 | 1,7 |
| 1981 | 2 926 | 1 971 | 1 932 | 40 | 1 590 | 67,4 | 66,0 | 2,0 |
| 1982 | 2 949 | 1 998 | 1 946 | 52 | 1 587 | 67,8 | 66,0 | 2,6 |
| 1983 | 2 971 | 2 024 | 1 957 | 67 | 1 583 | 68,1 | 65,9 | 3,3 |
| 1984 | 2 992 | 2 031 | 1 970 | 61 | 1 598 | 67,9 | 65,8 | 3,0 |
| 1985 | 3 013 | 2 064 | 2 012 | 51 | 1 644 | 68,5 | 66,8 | 2,5 |
| 1986 | 3 029 | 2 111 | 2 071 | 40 | 1 706 | 69,7 | 68,4 | 1,9 |
| | Menn | Males | | | | | | |
| 1972 | 1 360 | 1 063 | 1 048 | 15 | 1 078 | 78,2 | 77,1 | 1,4 |
| 1973 | 1 369 | 1 060 | 1 049 | 11 | 1 061 | 77,4 | 76,6 | 1,0 |
| 1974 | 1 379 | 1 067 | 1 056 | 11 | 1 040 | 77,4 | 76,6 | 1,0 |
| 1975 ¹ | 1 403 | 1 087 | 1 066 | 21 | 1 042 | 77,5 | 76,0 | 1,9 |
| 1976 ¹ | 1 411 | 1 108 | 1 092 | 16 | 1 046 | 78,5 | 77,4 | 1,4 |
| 1977 | 1 421 | 1 119 | 1 108 | 11 | 1 047 | 78,7 | 78,0 | 1,0 |
| 1978 | 1 433 | 1 130 | 1 114 | 16 | 1 053 | 78,9 | 77,7 | 1,4 |
| 1979 | 1 443 | 1 128 | 1 110 | 18 | 1 039 | 78,2 | 76,9 | 1,6 |
| 1980 | 1 454 | 1 141 | 1 127 | 14 | 1 054 | 78,4 | 77,5 | 1,2 |
| 1981 | 1 465 | 1 150 | 1 133 | 17 | 1 069 | 78,5 | 77,3 | 1,5 |
| 1982 | 1 477 | 1 155 | 1 129 | 27 | 1 057 | 78,2 | 76,4 | 2,3 |
| 1983 | 1 488 | 1 156 | 1 122 | 34 | 1 046 | 77,7 | 75,4 | 2,9 |
| 1984 | 1 499 | 1 159 | 1 125 | 33 | 1 054 | 77,3 | 75,1 | 2,8 |
| 1985 | 1 510 | 1 165 | 1 141 | 24 | 1 075 | 77,2 | 75,6 | 2,1 |
| 1986 | 1 519 | 1 171 | 1 154 | 17 | 1 106 | 77,1 | 76,0 | 1,5 |
| | Kvinner | Females | | | | | | |
| 1972 | 1 372 | 614 | 601 | 13 | 447 | 44,8 | 43,8 | 2,1 |
| 1973 | 1 380 | 620 | 605 | 15 | 438 | 44,9 | 43,8 | 2,4 |
| 1974 | 1 389 | 617 | 603 | 14 | 430 | 44,4 | 43,4 | 2,3 |
| 1975 ¹ | 1 406 | 660 | 641 | 19 | 450 | 46,9 | 45,6 | 2,9 |
| 1976 ¹ | 1 414 | 713 | 697 | 16 | 474 | 50,4 | 49,3 | 2,2 |
| 1977 | 1 423 | 732 | 716 | 16 | 481 | 51,4 | 50,3 | 2,2 |
| 1978 | 1 433 | 758 | 740 | 18 | 493 | 52,9 | 51,6 | 2,4 |
| 1979 | 1 442 | 781 | 762 | 19 | 509 | 54,2 | 52,8 | 2,4 |
| 1980 | 1 452 | 805 | 786 | 19 | 519 | 55,4 | 54,1 | 2,4 |
| 1981 | 1 461 | 822 | 799 | 23 | 521 | 56,3 | 54,7 | 2,8 |
| 1982 | 1 472 | 843 | 818 | 25 | 530 | 57,3 | 55,6 | 3,0 |
| 1983 | 1 483 | 868 | 835 | 33 | 536 | 58,5 | 56,3 | 3,8 |
| 1984 | 1 493 | 872 | 844 | 28 | 545 | 58,4 | 56,5 | 3,2 |
| 1985 | 1 503 | 898 | 871 | 28 | 568 | 59,7 | 58,0 | 3,1 |
| 1986 | 1 510 | 939 | 916 | 23 | 601 | 62,2 | 60,7 | 2,4 |

¹ Se note 2 og 3, tabell 1.

¹ See note 2 and 3, table 1.

Tabell 3. Personer i alder 16-74 år etter kjønn, alder og arbeidsstyrkestatus. Årsgjennomsnitt.
1980 - 1986. 1 000 og prosent Population aged 16-74 by sex, age and labour force status.
Annual average. 1980 - 1986. 1 000 and per cent

| Arbeidsstyrkestatus Labour force status | 1980 | 1981 | 1982 | 1983 | 1984 | 1985 | 1986 |
|-------------------------------------------------------------------------------|-------|-------|-------|---------|----------|-------|-------|
| I alt 16-74 år Total 16-74 years | 2 905 | 2 926 | 2 949 | 2 971 | 2 992 | 3 013 | 3 029 |
| I arbeidsstyrken In the labour force .. | 1 946 | 1 971 | 1 998 | 2 024 | 2 031 | 2 064 | 2 111 |
| Sysselsatte Employed persons | 1 913 | 1 932 | 1 946 | 1 957 | 1 970 | 2 012 | 2 071 |
| Arbeidssøkere uten arbeidsinntekt Non- employed persons seeking work | 33 | 40 | 52 | 67 | 61 | 51 | 40 |
| I alt 16-19 år | 251 | 255 | 261 | 264 | 267 | 269 | 267 |
| I arbeidsstyrken | 113 | 114 | 114 | 122 | 108 | 119 | 125 |
| Sysselsatte | 103 | 104 | 99 | 107 | 96 | 108 | 114 |
| Arbeidssøkere uten arbeidsinntekt | 11 | 10 | 15 | 15 | 13 | 11 | 11 |
| I alt 20-24 år | 309 | 309 | 309 | 311 | 314 | 318 | 324 |
| I arbeidsstyrken | 203 | 198 | 206 | 208 | 209 | 218 | 229 |
| Sysselsatte | 197 | 189 | 195 | 193 | 198 | 206 | 220 |
| Arbeidssøkere uten arbeidsinntekt | 6 | 9 | 11 | 16 | 11 | 12 | 8 |
| Menn 25-66 år Males | 1 037 | 1 043 | 1 048 | 1 058 | 1 066 | 1 070 | 1 079 |
| I arbeidsstyrken | 943 | 949 | 952 | 953 | 961 | 963 | 968 |
| Sysselsatte | 937 | 942 | 940 | 934 | 940 | 950 | 959 |
| Arbeidssøkere uten arbeidsinntekt | 7 | 7 | 12 | 19 | 21 | 12 | 9 |
| Kvinner 25-66 år Females | 1 019 | 1 026 | 1 033 | 1 041 | 1 043 | 1 047 | 1 054 |
| I arbeidsstyrken | 640 | 661 | 679 | 696 | 706 | 722 | 751 |
| Sysselsatte | 630 | 648 | 667 | 679 | 690 | 706 | 739 |
| Arbeidssøkere uten arbeidsinntekt | 10 | 13 | 13 | 17 | 16 | 15 | 12 |
| I alt 67-74 år | 288 | 292 | 297 | 298 | 303 | 308 | 306 |
| I arbeidsstyrken | 47 | 49 | 46 | 44 | 47 | 42 | 38 |
| Sysselsatte | 47 | 49 | 46 | 44 | 46 | 42 | 38 |
| Arbeidssøkere uten arbeidsinntekt | (0) | (0) | (1) | (0) | (1) | (0) | (0) |
| | | | | Prosent | Per cent | | |
| I alt 16-74 år | 100,0 | 100,0 | 100,0 | 100,0 | 100,0 | 100,0 | 100,0 |
| I arbeidsstyrken | 67,0 | 67,4 | 67,8 | 68,1 | 67,9 | 68,5 | 69,7 |
| Sysselsatte | 65,9 | 66,0 | 66,0 | 65,9 | 65,8 | 66,8 | 68,3 |
| Arbeidssøkere uten arbeidsinntekt | 1,1 | 1,4 | 1,8 | 2,3 | 2,0 | 1,7 | 1,3 |
| I alt 16-19 år | 100,0 | 100,0 | 100,0 | 100,0 | 100,0 | 100,0 | 100,0 |
| I arbeidsstyrken | 45,0 | 44,7 | 43,7 | 46,2 | 40,4 | 44,2 | 46,8 |
| Sysselsatte | 41,0 | 40,8 | 37,9 | 40,5 | 36,0 | 40,0 | 42,7 |
| Arbeidssøkere uten arbeidsinntekt | 4,4 | 3,9 | 5,7 | 5,7 | 4,9 | 4,2 | 4,1 |
| I alt 20-24 år | 100,0 | 100,0 | 100,0 | 100,0 | 100,0 | 100,0 | 100,0 |
| I arbeidsstyrken | 65,7 | 64,1 | 66,7 | 66,9 | 66,6 | 68,4 | 70,7 |
| Sysselsatte | 63,8 | 61,2 | 63,1 | 62,1 | 63,1 | 64,7 | 67,9 |
| Arbeidssøkere uten arbeidsinntekt | 1,9 | 2,9 | 3,6 | 5,1 | 3,5 | 3,7 | 2,5 |
| Menn 25-66 år | 100,0 | 100,0 | 100,0 | 100,0 | 100,0 | 100,0 | 100,0 |
| I arbeidsstyrken | 90,9 | 91,0 | 90,8 | 90,1 | 90,2 | 90,0 | 89,7 |
| Sysselsatte | 90,4 | 90,3 | 89,7 | 88,3 | 88,2 | 88,8 | 88,9 |
| Arbeidssøkere uten arbeidsinntekt | 0,7 | 0,7 | 1,1 | 1,8 | 2,0 | 1,2 | 0,8 |
| Kvinner 25-66 år | 100,0 | 100,0 | 100,0 | 100,0 | 100,0 | 100,0 | 100,0 |
| I arbeidsstyrken | 62,8 | 64,4 | 65,7 | 66,9 | 67,7 | 68,9 | 71,3 |
| Sysselsatte | 61,8 | 63,2 | 64,6 | 65,2 | 66,2 | 67,4 | 70,1 |
| Arbeidssøkere uten arbeidsinntekt | 1,0 | 1,3 | 1,3 | 1,6 | 1,5 | 1,5 | 1,1 |
| I alt 67-74 år | 100,0 | 100,0 | 100,0 | 100,0 | 100,0 | 100,0 | 100,0 |
| I arbeidsstyrken | 16,3 | 16,8 | 15,5 | 14,8 | 15,5 | 13,6 | 12,4 |
| Sysselsatte | 16,3 | 16,8 | 15,5 | 14,8 | 15,2 | 13,5 | 12,4 |
| Arbeidssøkere uten arbeidsinntekt | (0,0) | (0,0) | (0,3) | (0,0) | (0,3) | (0,1) | (0,0) |

Tabell 5. Personer i alder 16-74 år etter kjønn, ekteskapelig status og arbeidsstyrkestatus. Årsgjennomsnitt. 1981 - 1986. 1 000 og prosent. 1984 - 1986 Population aged 16-74 by sex, marital status and labour force status. Annual average. 1981 - 1986. 1 000 and per cent. 1984 - 1986

| Arbeidsstyrkestatus Labour force status | 1981 | 1982 | 1983 | 1984 | 1985 | 1986 | 1984 | | 1985 | | 1986 | |
|--------------------------------------------------------------------------------------|-------|-------|-------|-------|-------|-------|---------|-------|----------|--|------|--|
| | 1 000 | | | | | | Prosent | | Per cent | | | |
| BEGGE KJØNN BOTH SEXES | 2 926 | 2 949 | 2 971 | 2 992 | 3 013 | 3 029 | 100,0 | 100,0 | 100,0 | | | |
| I arbeidsstyrken In the labour force | 1 971 | 1 998 | 2 024 | 2 031 | 2 064 | 2 111 | 67,9 | 68,5 | 69,7 | | | |
| Sysselsatte Employed persons .. | 1 932 | 1 946 | 1 957 | 1 970 | 2 012 | 2 071 | 65,8 | 66,8 | 68,3 | | | |
| I inntektsgivende arbeid | | | | | | | | | | | | |
| At work | 1 794 | 1 793 | 1 805 | 1 807 | 1 846 | 1 890 | 60,4 | 61,3 | 62,4 | | | |
| Midlertidig fraværende fra inntektsgivende arbeid Temporarily absent from work | 138 | 153 | 151 | 162 | 166 | 181 | 5,4 | 5,5 | 6,0 | | | |
| Arbeidssøkere uten arbeidsinntekt Non-employed persons seeking work | 40 | 52 | 67 | 61 | 51 | 40 | 2,0 | 1,7 | 1,3 | | | |
| Utenfor arbeidsstyrken Not in the labour force | 954 | 951 | 948 | 961 | 950 | 918 | 32,1 | 31,5 | 30,3 | | | |
| MENN MALES | 1 465 | 1 477 | 1 488 | 1 499 | 1 510 | 1 519 | 100,0 | 100,0 | 100,0 | | | |
| I arbeidsstyrken | 1 150 | 1 155 | 1 156 | 1 159 | 1 165 | 1 171 | 77,3 | 77,2 | 77,1 | | | |
| Sysselsatte | 1 133 | 1 129 | 1 122 | 1 125 | 1 141 | 1 154 | 75,1 | 75,6 | 76,0 | | | |
| I inntektsgivende arbeid | 1 065 | 1 052 | 1 048 | 1 051 | 1 066 | 1 075 | 70,1 | 70,6 | 70,8 | | | |
| Midlertidig fraværende fra inntektsgivende arbeid | 68 | 76 | 74 | 75 | 76 | 80 | 5,0 | 5,0 | 5,3 | | | |
| Arbeidssøkere uten arbeidsinntekt | 17 | 27 | 34 | 33 | 24 | 17 | 2,2 | 1,6 | 1,1 | | | |
| Utenfor arbeidsstyrken | 315 | 321 | 332 | 340 | 345 | 347 | 22,7 | 22,8 | 22,8 | | | |
| KVINNER FEMALES | 1 461 | 1 472 | 1 483 | 1 493 | 1 503 | 1 510 | 100,0 | 100,0 | 100,0 | | | |
| I arbeidsstyrken | 822 | 843 | 868 | 872 | 898 | 939 | 58,4 | 59,7 | 62,2 | | | |
| Sysselsatte | 799 | 818 | 835 | 844 | 871 | 916 | 56,5 | 58,0 | 60,7 | | | |
| I inntektsgivende arbeid | 729 | 740 | 757 | 757 | 781 | 815 | 50,7 | 52,0 | 54,0 | | | |
| Midlertidig fraværende fra inntektsgivende arbeid | 70 | 77 | 77 | 88 | 90 | 101 | 5,9 | 6,0 | 6,7 | | | |
| Arbeidssøkere uten arbeidsinntekt | 23 | 25 | 33 | 28 | 28 | 23 | 1,9 | 1,9 | 1,5 | | | |
| Utenfor arbeidsstyrken | 640 | 630 | 615 | 621 | 605 | 571 | 41,6 | 40,3 | 37,8 | | | |
| UGIFTE KVINNER UNMARRIED FEMALES | 322 | 326 | 325 | 323 | 331 | 331 | 100,0 | 100,0 | 100,0 | | | |
| I arbeidsstyrken | 177 | 177 | 185 | 172 | 185 | 197 | 53,3 | 55,9 | 59,5 | | | |
| Sysselsatte | 167 | 165 | 171 | 161 | 174 | 186 | 49,8 | 52,7 | 56,2 | | | |
| I inntektsgivende arbeid | 157 | 154 | 161 | 150 | 162 | 171 | 46,4 | 48,9 | 51,7 | | | |
| Midlertidig fraværende fra inntektsgivende arbeid | 10 | 11 | 10 | 11 | 12 | 15 | 3,4 | 3,6 | 4,5 | | | |
| Arbeidssøkere uten arbeidsinntekt | 10 | 12 | 14 | 11 | 10 | 11 | 3,4 | 3,0 | 3,3 | | | |
| Utenfor arbeidsstyrken | 145 | 149 | 139 | 152 | 146 | 134 | 47,1 | 44,1 | 40,5 | | | |
| GIFTE KVINNER MARRIED FEMALES ... | 959 | 970 | 978 | 986 | 985 | 992 | 100,0 | 100,0 | 100,0 | | | |
| I arbeidsstyrken | 569 | 590 | 606 | 620 | 628 | 657 | 62,9 | 63,8 | 66,2 | | | |
| Sysselsatte | 558 | 578 | 590 | 606 | 613 | 647 | 61,5 | 62,2 | 65,2 | | | |
| I inntektsgivende arbeid | 506 | 520 | 529 | 537 | 546 | 571 | 54,5 | 55,4 | 57,6 | | | |
| Midlertidig fraværende fra inntektsgivende arbeid | 52 | 59 | 61 | 69 | 67 | 76 | 7,0 | 6,8 | 7,7 | | | |
| Arbeidssøkere uten arbeidsinntekt | 11 | 12 | 16 | 15 | 15 | 10 | 1,5 | 1,5 | 1,0 | | | |
| Utenfor arbeidsstyrken | 390 | 380 | 372 | 365 | 356 | 335 | 37,0 | 36,1 | 33,8 | | | |
| FØR GIFTE KVINNER PREVIOUSLY MARRIED FEMALES | 180 | 176 | 180 | 183 | 188 | 186 | 100,0 | 100,0 | 100,0 | | | |
| I arbeidsstyrken | 76 | 76 | 76 | 80 | 86 | 85 | 43,7 | 45,7 | 45,7 | | | |
| Sysselsatte | 74 | 74 | 74 | 78 | 83 | 83 | 42,6 | 44,1 | 44,6 | | | |
| I inntektsgivende arbeid | 66 | 67 | 67 | 70 | 73 | 73 | 38,3 | 38,8 | 39,2 | | | |
| Midlertidig fraværende fra inntektsgivende arbeid | 8 | 7 | 7 | 8 | 11 | 10 | 4,4 | 5,6 | 5,4 | | | |
| Arbeidssøkere uten arbeidsinntekt | (2) | (2) | (2) | (2) | (2) | (2) | (1,1) | (1,1) | (1,1) | | | |
| Utenfor arbeidsstyrken | 105 | 100 | 104 | 104 | 102 | 101 | 56,8 | 54,3 | 54,3 | | | |

Tabell 6. Personer i alder 16-74 år etter region og arbeidsstyrkestatus. Årsgjennomsnitt, 1985 og 1986. 1 000 Population aged 16-74 by region and labour force status. Annual average. 1985 and 1986. 1 000

| Arbeidsstyrkestatus Labour force status | Region | | | | | | | | | | | |
|-----------------------------------------------------------------------------------------------|----------------|-------|----------|------|------|------|---------------------|------|-----------------------|------|----------------------|------|
| | I alt Total | | Akershus | | Oslo | | Hedmark/ Oppland | | Buskerud/ Telemark | | Østfold/ Vestfold | |
| | 1985 | 1986 | 1985 | 1986 | 1985 | 1986 | 1985 | 1986 | 1985 | 1986 | 1985 | 1986 |
| I alt Total | 3 013 | 3 029 | 288 | 294 | 340 | 342 | 269 | 269 | 277 | 279 | 310 | 312 |
| I arbeidsstyrken In the labour force | 2 064 | 2 111 | 218 | 224 | 241 | 246 | 181 | 185 | 184 | 186 | 199 | 199 |
| Sysseisatte Employed persons | 2 012 | 2 071 | 215 | 221 | 238 | 244 | 175 | 182 | 180 | 183 | 195 | 195 |
| I inntektsgivende arbeid At work | 1 846 | 1 890 | 199 | 203 | 219 | 223 | 161 | 167 | 167 | 168 | 178 | 177 |
| Midlertidig fraværende fra inntektsgivende arbeid Temporarily absent from work | 166 | 181 | 16 | 18 | 18 | 20 | 14 | 15 | 14 | 15 | 18 | 18 |
| Arbeidssøkere uten arbeids- inntekt Non-employed persons seeking work | 51 | 40 | (3) | (2) | (4) | (2) | 6 | (3) | (4) | (3) | (4) | (4) |
| Utenfor arbeidsstyrken Not in the labour force | 950 | 918 | 70 | 70 | 99 | 96 | 87 | 84 | 93 | 94 | 111 | 112 |

| | Region | | | | | | | | | | | |
|---------------------------------------------------------------|----------------------------------------|------|-----------------------------------|------|---------------------------------|------|-------------------------------|------|----------|------|--------------------|------|
| | Aust-Agder/ Vest-Agder/ Rogaland | | Hordaland/ Sogn og Fjordane | | Møre og Romsdal ¹ | | Sør- og Nord- Trøndelag | | Nordland | | Troms/ Finnmark | |
| | 1985 | 1986 | 1985 | 1986 | 1985 | 1986 | 1985 | 1986 | 1985 | 1986 | 1985 | 1986 |
| I alt | 391 | 396 | 357 | 360 | 172 | 168 | 269 | 270 | 175 | 175 | 163 | 163 |
| I arbeidsstyrken | 269 | 281 | 244 | 254 | 114 | 113 | 190 | 196 | 112 | 113 | 109 | 114 |
| Sysseisatte | 263 | 275 | 239 | 248 | 110 | 110 | 183 | 192 | 108 | 110 | 106 | 111 |
| I inntektsgivende arbeid At work | 240 | 250 | 221 | 228 | 101 | 100 | 167 | 175 | 99 | 99 | 95 | 99 |
| Midlertidig fraværende fra inntektsgivende arbeid | 23 | 25 | 18 | 20 | 10 | 10 | 16 | 17 | 9 | 11 | 11 | 12 |
| Arbeidssøkere uten arbeids- inntekt | 7 | 6 | 6 | 6 | (4) | (3) | 6 | (4) | (4) | (4) | (3) | (3) |
| Utenfor arbeidsstyrken | 122 | 115 | 113 | 106 | 58 | 55 | 80 | 75 | 63 | 62 | 54 | 50 |

¹ På grunn av en feil i estimeringsprogrammet er tallet på personer i alt, i arbeidsstyrken og sysseisatte i Møre og Romsdal for høyt i 1985.

Tabell 7. Personer i alder 16-74 år etter utdanningsnivå og arbeidsstyrkestatus. Årsgjennomsnitt. 1985 og 1986. 1 000 og prosent Population aged 16-74 by level of education and labour force status. Annual average. 1985 and 1986. 1 000 and per cent

| Arbeidsstyrkestatus Labour force status | Utdanningsnivå Level of education | | | | | | | | | |
|-------------------------------------------------------------------------------------|-------------------------------------------------------------------------------------------|-------|--------------------------------------------------|-------|------------------------------------------------------|-------|--------------------------------------------------------|-------|-------------------------------------------------------------------|-------|
| | Nivåer i alt, medregnet uoppgitt Levels, total, in- cluding unspecified | | Ungdoms- skolenivå Primary school level | | Gymnas- nivå I Secondary school, level I | | Gymnas- nivå II Secondary school, level II | | Universi- tets- og høgskole- nivå University level | |
| | 1985 | 1986 | 1985 | 1986 | 1985 | 1986 | 1985 | 1986 | 1985 | 1986 |
| | 1 000 | | | | | | | | | |
| I alt Total | 3 013 | 3 029 | 945 | 901 | 872 | 853 | 632 | 716 | 458 | 466 |
| I arbeidsstyrken In the labour force | 2 064 | 2 111 | 493 | 478 | 631 | 629 | 493 | 559 | 399 | 408 |
| Sysselsatte Employed persons | 2 012 | 2 071 | 476 | 465 | 613 | 615 | 482 | 550 | 395 | 405 |
| Arbeidssøkere uten arbeidsinntekt Non- employed persons seeking work | 51 | 40 | 18 | 12 | 18 | 14 | 11 | 9 | (4) | (2) |
| Utenfor arbeidsstyrken Not in the labour force .. | 950 | 918 | 451 | 424 | 241 | 224 | 140 | 161 | 59 | 58 |
| | Prosent Per cent | | | | | | | | | |
| I alt | 100,0 | 100,0 | 100,0 | 100,0 | 100,0 | 100,0 | 100,0 | 100,0 | 100,0 | 100,0 |
| I arbeidsstyrken | 68,5 | 69,7 | 52,2 | 53,1 | 72,4 | 73,7 | 78,0 | 78,1 | 87,1 | 87,6 |
| Sysselsatte | 66,8 | 68,3 | 50,4 | 51,6 | 70,3 | 72,1 | 76,3 | 76,8 | 86,2 | 86,9 |
| Arbeidssøkere uten arbeidsinntekt | 1,7 | 1,3 | 1,9 | 1,3 | 2,1 | 1,6 | 1,7 | 1,3 | (1,0) | (0,4) |
| Utenfor arbeidsstyrken ... | 31,5 | 30,3 | 47,7 | 47,1 | 27,6 | 26,3 | 22,2 | 22,5 | 12,9 | 12,4 |

Tabellhode: Spm. 34 og 36.

Tabell 8. Personer i alder 16-74 år etter aktivitet. Årsgjennomsnitt. 1981 - 1986. 1 000 Population aged 16-74 by activity. Annual average. 1981 - 1986. 1 000

| Aktivitet Activity | 1981 | 1982 | 1983 | 1984 | 1985 | 1986 |
|--------------------------------------------------------------------------|-------|-------|-------|-------|-------|-------|
| I alt Total | 2 926 | 2 949 | 2 971 | 2 992 | 3 013 | 3 029 |
| Arbeidsaktive Active persons | 2 622 | 2 636 | 2 635 | 2 651 | 2 651 | 2 667 |
| Sysselsatte Employed persons | 1 932 | 1 946 | 1 957 | 1 970 | 2 012 | 2 071 |
| Personer i husarbeid hjemme mv. Persons engaged in own housework | 428 | 413 | 397 | 387 | 357 | 332 |
| Gikk på skole/studerte Attended school, studies | 220 | 222 | 218 | 233 | 231 | 216 |
| Vernepliktige Conscripts | 22 | 24 | 25 | 23 | 22 | 24 |
| Andre arbeidsaktive Other active persons | 21 | 31 | 39 | 39 | 28 | 24 |
| Ikke arbeidsaktive Non-active persons | 304 | 313 | 336 | 340 | 363 | 362 |
| Pensjonister Pensioners | 174 | 183 | 195 | 190 | 211 | 207 |
| Arbeidsuføre Disabled | 121 | 119 | 129 | 136 | 142 | 144 |
| Personer uten arbeid Persons without work | 8 | 10 | 12 | 14 | 9 | 10 |

Tabell 9. Personer i alder 16-74 år etter region og aktivitet. Årsgjennomsnitt. 1985 og 1986. 1 000
Population aged 16-74 by region and activity. Annual average. 1985 and 1986. 1 000

| Aktivitet Activity | Region | | | | | | | | | | | |
|----------------------------------------------------------------------|----------------|-------|----------|------|------|------|---------------------|------|-----------------------|------|-----------------------|------|
| | I alt Total | | Akershus | | Oslo | | Hedmark/ Oppland | | Buskerud/ Telemark | | Vestfold/ Vestfold | |
| | 1985 | 1986 | 1985 | 1986 | 1985 | 1986 | 1985 | 1986 | 1985 | 1986 | 1985 | 1986 |
| I alt Total | 3 013 | 3 029 | 288 | 294 | 340 | 342 | 269 | 269 | 277 | 279 | 310 | 312 |
| Arbeidsaktive Active persons | 2 651 | 2 667 | 265 | 269 | 289 | 295 | 236 | 234 | 238 | 240 | 269 | 267 |
| Sysselsatte Employed persons | 2 012 | 2 071 | 215 | 222 | 238 | 244 | 175 | 182 | 180 | 183 | 195 | 195 |
| Personer i husarbeid hjemme mv. Persons engaged in own housework ... | 357 | 332 | 28 | 27 | 29 | 30 | 33 | 29 | 36 | 33 | 46 | 46 |
| Andre arbeidsaktive Other active persons | 281 | 264 | 22 | 20 | 22 | 22 | 27 | 24 | 21 | 24 | 27 | 26 |
| Ikke arbeidsaktive Non-active persons | 363 | 362 | 23 | 25 | 51 | 46 | 33 | 34 | 40 | 39 | 41 | 45 |
| Pensjonister Pensioners | 211 | 207 | 13 | 15 | 33 | 30 | 18 | 18 | 24 | 20 | 23 | 24 |
| Andre ikke arbeidsaktive Other non-active persons . | 151 | 155 | 10 | 10 | 18 | 16 | 15 | 16 | 16 | 18 | 19 | 21 |

| | Region | | | | | | | | | | | |
|--------------------------------------|----------------------------------------|------|-----------------------------------|------|--------------------|------|-------------------------------|------|----------|------|--------------------|------|
| | Aust-Agder/ Vest-Agder/ Rogaland | | Hordaland/ Sogn og Fjordane | | Møre og Romsdal | | Sør- og Nord- Trøndelag | | Nordland | | Troms/ Finnmark | |
| | 1985 | 1986 | 1985 | 1986 | 1985 | 1986 | 1985 | 1986 | 1985 | 1986 | 1985 | 1986 |
| I alt | 391 | 396 | 357 | 360 | 172 | 168 | 269 | 270 | 175 | 175 | 163 | 163 |
| Arbeidsaktive | 351 | 356 | 317 | 318 | 153 | 148 | 239 | 244 | 154 | 151 | 141 | 143 |
| Sysselsatte | 263 | 275 | 239 | 248 | 110 | 110 | 183 | 192 | 108 | 110 | 106 | 111 |
| Personer i husarbeid hjemme mv. | 52 | 49 | 39 | 33 | 23 | 21 | 29 | 29 | 24 | 22 | 15 | 12 |
| Andre arbeidsaktive | 35 | 32 | 39 | 36 | 19 | 17 | 27 | 24 | 22 | 19 | 20 | 20 |
| Ikke arbeidsaktive | 41 | 41 | 41 | 42 | 19 | 20 | 30 | 26 | 21 | 23 | 22 | 21 |
| Pensjonister | 22 | 23 | 26 | 25 | 12 | 13 | 19 | 15 | 11 | 13 | 11 | 11 |
| Andre ikke arbeidsaktive . | 19 | 18 | 14 | 17 | 8 | 7 | 11 | 11 | 10 | 10 | 11 | 10 |

Tabell 10. Personer i alder 16-74 år etter kjønn, ekteskapelig status og aktivitet. Årsgjennomsnitt. 1981 - 1986. 1 000 Population aged 16-74 by sex, marital status and activity. Annual average. 1981 - 1986. 1 000

| Aktivitet Activity | 1981 | 1982 | 1983 | 1984 | 1985 | 1986 |
|------------------------------------------------------------------------|-------|-------|-------|-------|-------|-------|
| BEGGE KJØNN BOTH SEXES | 2 926 | 2 949 | 2 971 | 2 992 | 3 013 | 3 029 |
| Arbeidsaktive Active persons | 2 622 | 2 636 | 2 635 | 2 652 | 2 651 | 2 667 |
| Sysseisatte Employed persons | 1 932 | 1 946 | 1 957 | 1 970 | 2 012 | 2 071 |
| Personer i husarbeid hjemme mv. Persons engaged in own housework | 428 | 413 | 397 | 386 | 357 | 332 |
| Andre arbeidsaktive Other active persons . | 263 | 277 | 282 | 296 | 281 | 264 |
| Ikke arbeidsaktive Non-active persons | 304 | 313 | 336 | 339 | 363 | 362 |
| Pensjonister Pensioners | 174 | 183 | 195 | 189 | 211 | 207 |
| Andre ikke arbeidsaktive Other non-active persons | 129 | 129 | 141 | 150 | 151 | 155 |
| MENN MALES | 1 464 | 1 477 | 1 488 | 1 499 | 1 510 | 1 519 |
| Arbeidsaktive | 1 297 | 1 301 | 1 303 | 1 310 | 1 313 | 1 323 |
| Sysseisatte | 1 133 | 1 129 | 1 122 | 1 125 | 1 141 | 1 154 |
| Personer i husarbeid hjemme mv. | 19 | 20 | 18 | 18 | 19 | 24 |
| Andre arbeidsaktive | 146 | 153 | 162 | 166 | 153 | 145 |
| Ikke arbeidsaktive | 167 | 175 | 186 | 189 | 197 | 195 |
| Pensjonister | 100 | 105 | 110 | 112 | 119 | 114 |
| Andre ikke arbeidsaktive | 67 | 69 | 75 | 77 | 78 | 82 |
| KVINNER FEMALES | 1 461 | 1 472 | 1 483 | 1 493 | 1 503 | 1 510 |
| Arbeidsaktive | 1 323 | 1 334 | 1 333 | 1 342 | 1 338 | 1 343 |
| Sysseisatte | 799 | 818 | 835 | 844 | 871 | 916 |
| Personer i husarbeid hjemme mv. | 407 | 393 | 378 | 368 | 338 | 308 |
| Andre arbeidsaktive | 117 | 124 | 120 | 130 | 128 | 119 |
| Ikke arbeidsaktive | 136 | 138 | 150 | 150 | 166 | 167 |
| Pensjonister | 74 | 78 | 84 | 78 | 93 | 94 |
| Andre ikke arbeidsaktive | 62 | 60 | 66 | 72 | 73 | 73 |
| UGIFTE KVINNER UNMARRIED FEMALES | 322 | 326 | 325 | 323 | 331 | 331 |
| Arbeidsaktive | 292 | 295 | 295 | 293 | 304 | 307 |
| Sysseisatte | 167 | 165 | 171 | 161 | 174 | 186 |
| Personer i husarbeid hjemme mv. | 24 | 22 | 22 | 21 | 20 | 18 |
| Andre arbeidsaktive | 101 | 107 | 103 | 111 | 109 | 100 |
| Ikke arbeidsaktive | 30 | 31 | 29 | 30 | 27 | 25 |
| Pensjonister | 12 | 13 | 11 | 12 | 10 | 10 |
| Andre ikke arbeidsaktive | 17 | 18 | 18 | 18 | 18 | 15 |
| GIFTE KVINNER MARRIED FEMALES | 959 | 970 | 978 | 986 | 985 | 992 |
| Arbeidsaktive | 906 | 915 | 915 | 922 | 906 | 912 |
| Sysseisatte | 558 | 578 | 590 | 606 | 613 | 647 |
| Personer i husarbeid hjemme mv. | 334 | 323 | 311 | 299 | 277 | 249 |
| Andre arbeidsaktive | 14 | 15 | 14 | 16 | 16 | 17 |
| Ikke arbeidsaktive | 52 | 55 | 63 | 64 | 79 | 80 |
| Pensjonister | 24 | 28 | 33 | 30 | 42 | 43 |
| Andre ikke arbeidsaktive | 28 | 27 | 31 | 34 | 37 | 37 |

Tabell 10 (forts.). Personer i alder 16-74 år etter kjønn, ekteskapelig status og aktivitet.
 Årsgjennomsnitt. 1981 - 1986. 1 000 Population aged 16-74 by sex, marital
 status and activity. Annual average. 1981 - 1986. 1 000

| Aktivitet | 1981 | 1982 | 1983 | 1984 | 1985 | 1986 |
|----------------------------------------------|------|------|------|------|------|------|
| FØR GIFTE KVINNER PREVIOUSLY MARRIED FEMALES | 181 | 176 | 180 | 184 | 188 | 186 |
| Arbeidsaktive | 127 | 124 | 123 | 128 | 128 | 127 |
| Sysselsatte | 74 | 74 | 74 | 78 | 83 | 83 |
| Personer i husarbeid hjemme mv. | 50 | 48 | 46 | 47 | 42 | 41 |
| Andre arbeidsaktive | (3) | (2) | (3) | (3) | (3) | (2) |
| Ikke arbeidsaktive | 54 | 52 | 57 | 56 | 60 | 60 |
| Pensjonister | 37 | 37 | 40 | 36 | 41 | 41 |
| Andre ikke arbeidsaktive | 17 | 14 | 17 | 20 | 19 | 19 |

Tabell 11. Personer i alder 16-74 år etter utdanningsnivå og aktivitet. Årsgjennomsnitt. 1985 og
 1986. 1 000 Population aged 16-74 by level of education and activity. Annual average.
 1985 and 1986. 1 000

| Aktivitet Activity | Utdanningsnivå Level of education | | | | | | | | | |
|-----------------------------------------------------------------------|-------------------------------------------------------------------------------------------|-------|--------------------------------------------------|------|------------------------------------------------------|------|--------------------------------------------------------|------|-------------------------------------------------------------------|------|
| | Nivåer i alt, medregnet uoppgitt Levels, total, in- cluding unspecified | | Ungdoms- skolenivå Primary school level | | Gymnas- nivå I Secondary school, level I | | Gymnas- nivå II Secondary school, level II | | Universi- tets- og høgskole- nivå University level | |
| | 1985 | 1986 | 1985 | 1986 | 1985 | 1986 | 1985 | 1986 | 1985 | 1986 |
| I alt Total | 3 013 | 3 029 | 945 | 901 | 872 | 853 | 633 | 716 | 458 | 466 |
| Arbeidsaktive Active persons | 2 651 | 2 667 | 752 | 715 | 790 | 773 | 596 | 673 | 441 | 448 |
| Sysselsatte Employed persons ... | 2 012 | 2 071 | 476 | 465 | 613 | 615 | 482 | 550 | 395 | 405 |
| Personer i husarbeid hjemme mv. Persons engaged in own housework . | 357 | 332 | 158 | 144 | 129 | 115 | 40 | 45 | 21 | 20 |
| Andre arbeidsaktive Other active persons | 281 | 264 | 118 | 106 | 49 | 44 | 74 | 78 | 25 | 22 |
| Ikke arbeidsaktive Non-active persons | 363 | 362 | 192 | 186 | 82 | 79 | 37 | 44 | 17 | 18 |
| Pensjonister Pensioners | 211 | 207 | 117 | 115 | 51 | 47 | 23 | 27 | 13 | 13 |
| Andre ikke arbeidsaktive Other non-active persons | 151 | 155 | 75 | 71 | 31 | 32 | 14 | 17 | (4) | 5 |

Tabellhode: Spm. 34 og 36.

Tabell 12. Personer i alder 16-74 år etter arbeidsstyrkestatus, utdanningsnivå/fagfelt. Års-gjennomsnitt. 1985 og 1986. 1 000 og prosent Population aged 16-74 by labour force status and level of education/programmes. Annual average. 1985 and 1986. 1 000 and per cent

| Nr. Utdanningsnivå/fagfelt No. Level of education/programmes | I alt Total | | Arbeidsstyrkestatus Labour force status | | | | Personer i arbeids- styrken i prosent av personer i alt Persons in the labour force as per cent of total | | | |
|-----------------------------------------------------------------------------------------|----------------|-------|----------------------------------------------------|-------|-----------------------------------------------------------------|------|-------------------------------------------------------------------------------------------------------------------------|------|--------------------------------------------|------|
| | | | I arbeids- styrken In the labour force | | Utenfor arbeids- styrken Not in the labour force | | I alt Total | | Av dette kvinner Of which females | |
| | 1985 | 1986 | 1985 | 1986 | 1985 | 1986 | 1985 | 1986 | 1985 | 1986 |
| | 1 000 | | | | | | Prosent Per cent | | | |
| I alt, medregnet uoppgitt including unspecified | 3 013 | 3 029 | 2 064 | 2 111 | 950 | 918 | 69 | 70 | 60 | 62 |
| 2 UTDANNING PÅ UNGDOMSSKOLENIVÅ PRIMARY SCHOOL LEVEL | 945 | 901 | 493 | 478 | 451 | 424 | 52 | 53 | 42 | 44 |
| 3 UTDANNING PÅ GYMNASNIVÅ I SECONDARY SCHOOL, LEVEL I | 872 | 853 | 631 | 629 | 241 | 224 | 71 | 74 | 61 | 69 |
| Av dette Of which | | | | | | | | | | |
| -1 Allment fagfelt General programmes | 120 | 120 | 76 | 79 | 44 | 42 | 64 | 65 | 57 | 61 |
| -4 Administrasjon og økonomi Commercial and business pro- grammes | 300 | 305 | 224 | 229 | 76 | 76 | 75 | 75 | 72 | 73 |
| -5 Industri, håndverk og teknikk Trade, craft and industrial programmes | 215 | 203 | 169 | 164 | 45 | 39 | 79 | 81 | 60 | 64 |
| -6 Samferdsel Transport and communication programmes | 27 | 24 | 19 | 18 | 8 | 6 | 70 | 75 | 81 | 88 |
| -7 Helsevern Health-related auxiliary programmes | 60 | 53 | 47 | 42 | 13 | 10 | 79 | 81 | 78 | 80 |
| -8 Jordbruk, skogbruk og fiske Agriculture, forestry and fishery programmes | 28 | 26 | 23 | 21 | 6 | 5 | 80 | 81 | 59 | 69 |
| -9 Tjenesteyting og forsvar Service and military pro- grammes | 121 | 118 | 72 | 74 | 49 | 45 | 60 | 62 | 57 | 60 |
| 4 UTDANNING PÅ GYMNASNIVÅ II SECONDARY SCHOOL, LEVEL II | 633 | 716 | 493 | 559 | 140 | 157 | 77 | 78 | 68 | 72 |
| Av dette | | | | | | | | | | |
| -1 Allment fagfelt General programmes | 208 | 232 | 140 | 160 | 68 | 72 | 67 | 69 | 65 | 67 |
| -4 Administrasjon og økonomi Commercial and business pro- grammes | 97 | 115 | 81 | 95 | 16 | 20 | 84 | 83 | 81 | 81 |
| -5 Industri, håndverk og teknikk Trade, craft and industrial programmes | 212 | 240 | 180 | 203 | 32 | 37 | 85 | 85 | 68 | 67 |
| -6 Samferdsel Transport and communication programmes | 29 | 30 | 23 | 24 | 6 | 6 | 78 | 79 | 67 | 71 |
| -7 Helsevern Medical and para- medical programmes | 5 | 7 | (3) | 6 | (1) | (2) | (73) | 76 | (74) | 75 |
| -8 Jordbruk, skogbruk og fiske Agriculture, forestry and fishery programmes | 30 | 35 | 25 | 28 | 5 | 7 | 83 | 80 | 82 | 72 |
| -9 Tjenesteyting og forsvar Service and military pro- grammes | 41 | 45 | 33 | 35 | 8 | 10 | 80 | 79 | 75 | 75 |

Forspalte: Spm. 34 og 36.

Tabell 12(forts.). Personer i alder 16-74 år etter arbeidsstyrkestatus, utdanningsnivå/fagfelt.
 Årsgjennomsnitt. 1985 og 1986. 1 000 og prosent Population aged 16-74 by
 labour force status and level of education/programmes. Annual average. 1985 and
 1986. 1 000 and per cent

| Nr. Utdanningsnivå/fagfelt | I alt | | Arbeidsstyrkestatus | | | | Personer i arbeidsstyrken i prosent av personer i alt | | | |
|----------------------------|------------------------------------------------------------------------------------------------------------------------------------|------|---------------------|------|------------------------|------|-------------------------------------------------------|------|------------------|------|
| | | | I arbeidsstyrken | | Utenfor arbeidsstyrken | | I alt | | Av dette kvinner | |
| | 1985 | 1986 | 1985 | 1986 | 1985 | 1986 | 1985 | 1986 | 1985 | 1986 |
| | | | | | 1 000 | | Prosent | | | |
| 5,6, 7 og 8 | | | | | | | | | | |
| 8 | UTDANNING PÅ UNIVERSITETS- OG HØGSKOLENIVÅ UNIVERSITY LEVEL..... | | | | | | | | | |
| 87 | Av dette | | | | | | | | | |
| -2 | Humaniora og estetikk Humanities, religion and theology, fine and applied arts programmes | | | | | | | | | |
| -3 | Undervisning Teacher training programmes | | | | | | | | | |
| -4 | Administrasjon, økonomi, samfunnsvitenskap og jus Business administration, social and behavioural science and law programmes | | | | | | | | | |
| -5 | Naturvitenskap og teknikk Natural science, mathematics and engineering programmes | | | | | | | | | |
| -7 | Helsevern Medical and paramedical programmes | | | | | | | | | |

Forspalte: Spm. 34 og 36.

Tabell 13. Personer i alder 16-74 år etter kjønn og sosioøkonomisk gruppe. Årsgjennomsnitt. 1983 - 1986. 1 000 og prosent Population aged 16-74 by sex and socio-economic group. Annual average. 1983 - 1986. 1 000 and per cent

| Sosioøkonomiske grupper Socio-economic groups | I alt Total | | | | Menn Males | | | | Kvinner Females | | | |
|--------------------------------------------------------------|-------------|-------|-------|-------|------------|-------|-------|-------|-----------------|-------|-------|-------|
| | 1983 | 1984 | 1985 | 1986 | 1983 | 1984 | 1985 | 1986 | 1983 | 1984 | 1985 | 1986 |
| 1 000 | | | | | | | | | | | | |
| I alt, medregnet uoppgitt Total, including unspecified . | 2 971 | 2 992 | 3 013 | 3 029 | 1 488 | 1 499 | 1 510 | 1 519 | 1 483 | 1 493 | 1 503 | 1 510 |
| Arbeidere Workers ... | 647 | 644 | 642 | 652 | 496 | 496 | 494 | 493 | 150 | 148 | 148 | 159 |
| Ufaglærte Unskilled | 452 | 451 | 448 | 450 | 316 | 318 | 313 | 307 | 136 | 133 | 133 | 143 |
| Faglærte Skilled ... | 194 | 194 | 194 | 202 | 180 | 178 | 178 | 186 | 14 | 15 | 15 | 16 |
| Funksjonærer Salaried employees | 1 056 | 1 079 | 1 134 | 1 171 | 445 | 454 | 481 | 486 | 611 | 625 | 653 | 686 |
| Lavere nivå Lower level | 387 | 382 | 398 | 398 | 52 | 48 | 51 | 50 | 336 | 334 | 347 | 349 |
| Mellomnivå Mean level | 531 | 555 | 587 | 612 | 294 | 308 | 324 | 323 | 237 | 247 | 263 | 290 |
| Høyere nivå Higher level | 138 | 142 | 150 | 161 | 99 | 98 | 107 | 113 | 39 | 43 | 43 | 48 |
| Bønder og fiskere Farmers and fishermen . | 82 | 78 | 80 | 80 | 72 | 71 | 72 | 71 | 11 | 7 | 8 | 9 |
| Andre selvstendige Other self-employed ... | 158 | 153 | 147 | 160 | 100 | 94 | 88 | 100 | 58 | 59 | 59 | 61 |
| Skoleelever/studenter Pupils/students | 218 | 234 | 231 | 212 | 109 | 113 | 112 | 105 | 109 | 120 | 120 | 107 |
| Pensjonister og arbeidsuføre Pensioners and disabled | 324 | 326 | 354 | 352 | 178 | 180 | 191 | 189 | 146 | 145 | 163 | 163 |
| Personer i husarbeid hjemme Home workers . | 397 | 386 | 357 | 340 | 18 | 18 | 19 | 28 | 378 | 368 | 338 | 313 |
| Andre Others | 76 | 76 | 59 | 54 | 61 | 61 | 48 | 42 | 15 | 15 | 11 | 12 |
| Prosent Per cent | | | | | | | | | | | | |
| I alt, medregnet uoppgitt Total, including unspecified | 100,0 | 100,0 | 100,0 | 100,0 | 100,0 | 100,0 | 100,0 | 100,0 | 100,0 | 100,0 | 100,0 | 100,0 |
| Arbeidere Workers ... | 21,8 | 21,5 | 21,3 | 21,5 | 33,3 | 33,1 | 32,7 | 32,5 | 10,1 | 9,9 | 9,8 | 10,5 |
| Ufaglærte Unskilled | 15,2 | 15,1 | 14,9 | 14,9 | 21,2 | 21,2 | 20,7 | 20,2 | 9,2 | 8,9 | 8,8 | 9,4 |
| Faglærte Skilled .. | 6,5 | 6,5 | 6,4 | 6,7 | 12,1 | 11,9 | 11,8 | 12,2 | 0,9 | 1,0 | 1,0 | 1,1 |
| Funksjonærer Salaried employees | 35,5 | 36,1 | 37,6 | 38,7 | 29,9 | 30,3 | 31,9 | 32,0 | 41,2 | 41,9 | 43,4 | 45,4 |
| Lavere nivå Lower level | 13,0 | 12,8 | 13,2 | 13,1 | 3,5 | 3,2 | 3,4 | 3,3 | 22,7 | 22,4 | 23,1 | 23,1 |
| Mellomnivå Mean level | 17,9 | 18,5 | 19,5 | 20,2 | 19,8 | 20,5 | 21,5 | 21,3 | 16,0 | 16,5 | 17,5 | 19,2 |
| Høyere nivå Higher level | 4,6 | 4,7 | 5,0 | 5,3 | 6,7 | 6,5 | 7,1 | 7,4 | 2,6 | 2,9 | 2,9 | 3,2 |
| Bønder og fiskere Farmers and fishermen . | 2,8 | 2,6 | 2,7 | 2,6 | 4,8 | 4,7 | 4,8 | 4,7 | 0,7 | 0,5 | 0,5 | 0,6 |
| Andre selvstendige Other self-employed ... | 5,3 | 5,1 | 4,9 | 5,3 | 6,7 | 6,3 | 5,8 | 6,6 | 3,9 | 4,0 | 3,9 | 4,0 |
| Skoleelever/studenter Pupils/students | 7,3 | 7,8 | 7,7 | 7,0 | 7,3 | 7,5 | 7,4 | 6,9 | 7,3 | 8,0 | 8,0 | 7,1 |
| Pensjonister og arbeidsuføre Pensioners and disabled | 10,9 | 10,9 | 11,7 | 11,6 | 12,0 | 12,0 | 12,6 | 12,4 | 9,8 | 9,7 | 10,8 | 10,8 |
| Personer i husarbeid hjemme Home workers . | 13,4 | 12,9 | 11,8 | 11,2 | 1,2 | 1,2 | 1,3 | 1,8 | 25,5 | 24,6 | 22,5 | 20,7 |
| Andre Others | 2,6 | 2,5 | 2,0 | 1,8 | 4,1 | 4,1 | 3,2 | 2,7 | 1,0 | 1,0 | 0,7 | 0,8 |

Tabell 14. Personer i alder 16-74 år etter region og sosioøkonomisk gruppe. Årsgjennomsnitt. 1985 og 1986. 1 000 Population aged 16-74 by region and socio-economic group. Annual average. 1985 and 1986. 1 000

| Sosioøkonomiske grupper Socio-economic groups ¹ | Region | | | | | | | | | | | |
|---------------------------------------------------------------|----------------|-------|----------|------|------|------|---------------------|------|-----------------------|------|----------------------|------|
| | I alt Total | | Akershus | | Oslo | | Hedmark/ Oppland | | Buskerud/ Telemark | | Østfold/ Vestfold | |
| | 1985 | 1986 | 1985 | 1986 | 1985 | 1986 | 1985 | 1986 | 1985 | 1986 | 1985 | 1986 |
| I alt, medregnet uoppgitt . | 3 013 | 3 029 | 288 | 294 | 340 | 342 | 269 | 269 | 277 | 279 | 310 | 312 |
| Arbeidere | 642 | 652 | 52 | 55 | 49 | 48 | 64 | 68 | 64 | 61 | 73 | 71 |
| Ufaglærte | 448 | 450 | 34 | 36 | 32 | 29 | 47 | 53 | 43 | 41 | 52 | 50 |
| Faglærte | 194 | 202 | 18 | 19 | 17 | 19 | 17 | 15 | 21 | 20 | 21 | 21 |
| Funksjonærer | 1 134 | 1 171 | 146 | 147 | 177 | 183 | 77 | 81 | 99 | 103 | 102 | 106 |
| Lavere nivå | 398 | 398 | 42 | 43 | 42 | 41 | 33 | 35 | 37 | 36 | 40 | 38 |
| Mellomnivå | 587 | 612 | 83 | 82 | 100 | 107 | 35 | 38 | 51 | 55 | 52 | 57 |
| Høyere nivå | 150 | 161 | 21 | 22 | 34 | 35 | 10 | 8 | 12 | 12 | 10 | 10 |
| Bønder og fiskere | 80 | 80 | (3) | (2) | (0) | (0) | 11 | 11 | 5 | (4) | (4) | (4) |
| Andre selvstendige | 147 | 160 | 14 | 18 | 11 | 12 | 22 | 21 | 11 | 14 | 16 | 14 |
| Skoleelever/studenter | 231 | 212 | 18 | 17 | 19 | 19 | 21 | 19 | 18 | 19 | 24 | 21 |
| Pensjonister og arbeids- uføre | 354 | 352 | 23 | 25 | 50 | 46 | 32 | 34 | 39 | 38 | 41 | 44 |
| Personer i husarbeid hjemme | 357 | 340 | 28 | 28 | 29 | 30 | 33 | 31 | 36 | 34 | 46 | 47 |
| Andre | 59 | 54 | 5 | (4) | (4) | (3) | 7 | (4) | (4) | 5 | (4) | 5 |

| | Region | | | | | | | | | | | |
|-----------------------------------------|----------------------------------------|------|-----------------------------------|------|--------------------|------|-------------------------------|------|----------|------|--------------------|------|
| | Aust-Agder/ Vest-Agder/ Rogaland | | Hordaland/ Sogn og Fjordane | | Møre og Romsdal | | Sør- og Nord- Trøndelag | | Nordland | | Troms/ Finnmark | |
| | 1985 | 1986 | 1985 | 1986 | 1985 | 1986 | 1985 | 1986 | 1985 | 1986 | 1985 | 1986 |
| I alt, medregnet uoppgitt . | 391 | 396 | 357 | 360 | 172 | 168 | 269 | 270 | 175 | 175 | 163 | 163 |
| Arbeidere | 95 | 97 | 78 | 80 | 42 | 41 | 57 | 61 | 35 | 38 | 33 | 33 |
| Ufaglærte | 65 | 66 | 55 | 55 | 34 | 31 | 40 | 42 | 24 | 25 | 23 | 22 |
| Faglærte | 30 | 30 | 23 | 25 | 9 | 10 | 17 | 19 | 11 | 14 | 10 | 11 |
| Funksjonærer | 138 | 144 | 127 | 135 | 51 | 52 | 101 | 104 | 56 | 54 | 60 | 62 |
| Lavere nivå | 51 | 52 | 44 | 45 | 22 | 21 | 39 | 41 | 23 | 22 | 26 | 25 |
| Mellomnivå | 70 | 73 | 68 | 72 | 25 | 25 | 48 | 47 | 26 | 26 | 29 | 30 |
| Høyere nivå | 17 | 20 | 16 | 18 | 5 | 5 | 14 | 16 | 7 | 6 | 5 | 7 |
| Bønder og fiskere | 10 | 11 | 15 | 13 | 6 | 7 | 11 | 12 | 8 | 7 | 7 | 8 |
| Andre selvstendige | 19 | 22 | 17 | 19 | 10 | 10 | 13 | 14 | 9 | 10 | 6 | 7 |
| Skoleelever/studenter | 29 | 25 | 32 | 28 | 16 | 15 | 21 | 19 | 17 | 15 | 16 | 16 |
| Pensjonister og arbeids- uføre | 40 | 39 | 39 | 41 | 18 | 19 | 29 | 25 | 20 | 22 | 22 | 20 |
| Personer i husarbeid hjemme | 53 | 51 | 39 | 34 | 23 | 21 | 29 | 30 | 24 | 23 | 15 | 12 |
| Andre | 7 | 7 | 8 | 8 | (4) | (3) | 6 | 5 | 6 | 5 | 5 | (4) |

¹ For English translation of socio-economic groups, see table 13.

Tabell 15. Personer i arbeidsstyrken etter utdanningsnivå, kjønn og alder. Årsgjennomsnitt. 1985 og 1986. 1 000 Persons in the labour force by level of education, sex and age. Annual average. 1985 and 1986. 1 000

| Alder. År Age. Years | Utdanningsnivå Level of education | | | | | | | | | |
|-------------------------|-------------------------------------------------------------------------------------------|-------|--------------------------------------------------|------|------------------------------------------------------|------|--------------------------------------------------------|------|-------------------------------------------------------------------|------|
| | Nivåer i alt, medregnet uoppgitt Levels, total, in- cluding unspecified | | Ungdoms- skolenivå Primary school level | | Gymnas- nivå I Secondary school, level I | | Gymnas- nivå II Secondary school, level II | | Universi- tets- og høgskole- nivå University level | |
| | 1985 | 1986 | 1985 | 1986 | 1985 | 1986 | 1985 | 1986 | 1985 | 1986 |
| I ALT TOTAL | 2 064 | 2 111 | 493 | 478 | 631 | 629 | 493 | 559 | 399 | 408 |
| 16 - 19 | 119 | 125 | 58 | 61 | 36 | 37 | 21 | 24 | (0) | (0) |
| 20 - 24 | 218 | 229 | 31 | 26 | 63 | 59 | 103 | 124 | 17 | 18 |
| 25 - 29 | 258 | 259 | 34 | 31 | 75 | 72 | 87 | 95 | 57 | 57 |
| 30 - 39 | 537 | 545 | 87 | 86 | 167 | 164 | 119 | 135 | 152 | 150 |
| 40 - 49 | 409 | 441 | 94 | 94 | 131 | 139 | 78 | 93 | 97 | 108 |
| 50 - 59 | 309 | 305 | 109 | 101 | 95 | 98 | 49 | 51 | 47 | 49 |
| 60 - 66 | 171 | 169 | 64 | 65 | 51 | 50 | 29 | 30 | 24 | 21 |
| 67 - 69 | 26 | 24 | 9 | 8 | 9 | 7 | 5 | 5 | (3) | (3) |
| 70 - 74 | 16 | 14 | 7 | 6 | 5 | (4) | (2) | (2) | (2) | (2) |
| MENN MALES | 1 165 | 1 171 | 277 | 263 | 296 | 281 | 324 | 364 | 240 | 239 |
| 16 - 19 | 62 | 62 | 30 | 29 | 19 | 19 | 11 | 13 | (0) | (0) |
| 20 - 24 | 113 | 116 | 21 | 17 | 31 | 25 | 52 | 65 | 7 | 7 |
| 25 - 29 | 146 | 145 | 21 | 19 | 38 | 37 | 55 | 56 | 30 | 29 |
| 30 - 39 | 310 | 308 | 48 | 50 | 77 | 72 | 86 | 94 | 92 | 87 |
| 40 - 49 | 228 | 243 | 51 | 51 | 54 | 52 | 55 | 69 | 62 | 67 |
| 50 - 59 | 177 | 172 | 59 | 54 | 44 | 43 | 39 | 39 | 30 | 31 |
| 60 - 66 | 102 | 99 | 37 | 36 | 26 | 25 | 21 | 23 | 16 | 14 |
| 67 - 69 | 16 | 15 | 5 | 5 | (4) | (3) | (4) | (4) | (2) | (3) |
| 70 - 74 | 11 | 10 | (4) | (4) | (4) | (3) | (2) | (2) | (2) | (1) |
| KVINNER FEMALES | 898 | 939 | 217 | 214 | 336 | 349 | 168 | 195 | 159 | 169 |
| 16 - 19 | 57 | 63 | 28 | 32 | 17 | 18 | 9 | 11 | (0) | (0) |
| 20 - 24 | 105 | 112 | 10 | 9 | 32 | 33 | 51 | 58 | 10 | 11 |
| 25 - 29 | 111 | 114 | 13 | 12 | 37 | 35 | 32 | 39 | 28 | 28 |
| 30 - 39 | 228 | 236 | 39 | 37 | 90 | 92 | 33 | 42 | 60 | 62 |
| 40 - 49 | 181 | 198 | 43 | 43 | 77 | 87 | 23 | 24 | 35 | 41 |
| 50 - 59 | 132 | 133 | 50 | 47 | 51 | 55 | 11 | 12 | 18 | 18 |
| 60 - 66 | 69 | 69 | 27 | 29 | 25 | 25 | 8 | 7 | 8 | 8 |
| 67 - 69 | 9 | 9 | (4) | (4) | (4) | (3) | (1) | (1) | (1) | (1) |
| 70 - 74 | 5 | (4) | (3) | (2) | (2) | (1) | (1) | (0) | (0) | (0) |

Tabellhode: Spm. 34 og 36.

Tabell 16. Personer i arbeidsstyrken i grupper for utdanningsnivå, kjønn og alder, i prosent av alle personer i hver gruppe. Årsgjennomsnitt. 1985 og 1986 Persons in the labour force in groups by level of education, sex and age as per cent of all in each group. Annual average. 1985 and 1986

| Alder. År Age. Years | Utdanningsnivå Level of education | | | | | | | | | |
|-------------------------|-------------------------------------------------------------------------------------------|------|--------------------------------------------------|------|------------------------------------------------------|------|--------------------------------------------------------|------|-------------------------------------------------------------------|------|
| | Nivåer i alt, medregnet uoppgitt Levels, total, in- cluding unspecified | | Ungdoms- skolenivå Primary school level | | Gymnas- nivå I Secondary school, level I | | Gymnas- nivå II Secondary school, level II | | Universi- tets- og høgskole- nivå University level | |
| | 1985 | 1986 | 1985 | 1986 | 1985 | 1986 | 1985 | 1986 | 1985 | 1986 |
| I ALT TOTAL | 69 | 70 | 52 | 53 | 72 | 74 | 78 | 78 | 87 | 88 |
| 16 - 19 | 44 | 47 | 37 | 40 | 58 | 61 | 62 | 58 | 0 | 0 |
| 20 - 24 | 68 | 71 | 72 | 74 | 78 | 79 | 67 | 70 | 54 | 63 |
| 25 - 29 | 83 | 83 | 76 | 76 | 80 | 83 | 87 | 87 | 87 | 86 |
| 30 - 39 | 86 | 88 | 80 | 84 | 84 | 85 | 89 | 91 | 93 | 94 |
| 40 - 49 | 88 | 89 | 80 | 81 | 86 | 89 | 95 | 94 | 96 | 97 |
| 50 - 59 | 78 | 78 | 69 | 68 | 80 | 82 | 86 | 88 | 95 | 93 |
| 60 - 66 | 51 | 50 | 41 | 41 | 55 | 53 | 66 | 63 | 79 | 72 |
| 67 - 69 | 20 | 19 | 14 | 14 | 25 | 19 | 30 | 29 | 39 | 42 |
| 70 - 74 | 9 | 8 | 7 | 6 | 12 | 11 | 15 | 13 | 16 | 16 |
| MENN MALES | 77 | 77 | 64 | 63 | 81 | 81 | 83 | 82 | 91 | 91 |
| 16 - 19 | 45 | 45 | 38 | 37 | 59 | 61 | 63 | 55 | 0 | 0 |
| 20 - 24 | 69 | 70 | 80 | 81 | 82 | 79 | 65 | 68 | 50 | 59 |
| 25 - 29 | 92 | 91 | 93 | 91 | 96 | 95 | 92 | 93 | 90 | 85 |
| 30 - 39 | 97 | 97 | 95 | 96 | 97 | 97 | 97 | 98 | 98 | 98 |
| 40 - 49 | 96 | 96 | 94 | 92 | 95 | 97 | 99 | 98 | 99 | 100 |
| 50 - 59 | 89 | 88 | 83 | 82 | 90 | 91 | 93 | 94 | 97 | 97 |
| 60 - 66 | 62 | 61 | 57 | 55 | 62 | 65 | 68 | 66 | 81 | 75 |
| 67 - 69 | 28 | 27 | 21 | 21 | (33) | (25) | (35) | (33) | (43) | (50) |
| 70 - 74 | 14 | 13 | (10) | (10) | (18) | (17) | (17) | (15) | (25) | (20) |
| KVINNER FEMALES | 60 | 62 | 42 | 44 | 66 | 69 | 70 | 72 | 82 | 84 |
| 16 - 19 | 44 | 49 | 37 | 43 | 58 | 60 | 60 | 62 | 0 | 0 |
| 20 - 24 | 68 | 71 | 58 | 65 | 74 | 78 | 69 | 71 | 58 | 65 |
| 25 - 29 | 73 | 75 | 58 | 60 | 68 | 73 | 80 | 79 | 85 | 86 |
| 30 - 39 | 75 | 79 | 68 | 71 | 75 | 77 | 72 | 78 | 87 | 90 |
| 40 - 49 | 79 | 82 | 68 | 71 | 81 | 84 | 86 | 85 | 92 | 92 |
| 50 - 59 | 66 | 68 | 57 | 57 | 73 | 77 | 67 | 72 | 90 | 86 |
| 60 - 66 | 40 | 39 | 29 | 31 | 48 | 45 | 62 | 55 | 74 | 67 |
| 67 - 69 | 14 | 13 | (10) | (10) | (21) | (16) | (16) | (19) | (29) | (26) |
| 70 - 74 | 5 | (4) | (5) | (3) | (6) | (6) | (12) | (7) | (4) | (9) |

Tabellhode: Spm. 34 og 36.

Tabell 17. Personer i arbeidsstyrken etter kjønn, ekteskapelig status og alder. Årsgjennomsnitt. 1985 og 1986. 1 000 Persons in the labour force by sex, marital status and age. Annual average. 1985 and 1986. 1 000

| Alder. År Age. Years | I alt Total | | Menn Males | | Kvinner Females | | | | | | | |
|-------------------------|----------------|-------|---------------|-------|--------------------|------|---------------------|------|------------------|------|------------------------------------|------|
| | | | | | I alt Total | | Ugifte Unmarried | | Gifte Married | | Før gifte Previously married | |
| | 1985 | 1986 | 1985 | 1986 | 1985 | 1986 | 1985 | 1986 | 1985 | 1986 | 1985 | 1986 |
| I alt Total | 2 064 | 2 111 | 1 165 | 1 171 | 898 | 939 | 185 | 197 | 628 | 657 | 86 | 85 |
| 16 - 19 | 119 | 125 | 62 | 62 | 57 | 63 | 55 | 61 | (2) | (2) | (0) | (0) |
| 20 - 24 | 218 | 229 | 113 | 116 | 105 | 112 | 60 | 65 | 44 | 46 | (1) | (1) |
| 25 - 29 | 258 | 259 | 146 | 145 | 111 | 114 | 27 | 29 | 81 | 83 | (4) | (2) |
| 30 - 39 | 537 | 545 | 310 | 308 | 228 | 236 | 18 | 17 | 191 | 200 | 18 | 19 |
| 40 - 49 | 409 | 441 | 228 | 243 | 181 | 198 | 9 | 9 | 151 | 168 | 21 | 22 |
| 50 - 59 | 309 | 305 | 177 | 172 | 132 | 133 | 6 | 7 | 105 | 107 | 22 | 20 |
| 60 - 66 | 171 | 169 | 102 | 99 | 69 | 69 | 8 | 7 | 45 | 44 | 16 | 18 |
| 67 - 69 | 26 | 24 | 16 | 15 | 9 | 9 | (1) | (1) | 6 | 5 | (3) | (3) |
| 70 - 74 | 16 | 14 | 11 | 10 | 5 | (4) | (1) | (1) | (3) | (2) | (1) | (1) |

Tabell 18. Personer i arbeidsstyrken i grupper for kjønn, ekteskapelig status og alder, i prosent av alle personer i hver gruppe. Årsgjennomsnitt. 1985 og 1986 Persons in the labour force in groups by sex, marital status and age as per cent of all in each group. Annual average. 1985 and 1986

| Alder. År Age. Years | I alt Total | | Menn Males | | Kvinner Females | | | | | | | |
|------------------------------------------------------------------|----------------|------|---------------|------|--------------------|------|---------------------|------|------------------|------|------------------------------------|------|
| | | | | | I alt Total | | Ugifte Unmarried | | Gifte Married | | Før gifte Previously married | |
| | 1985 | 1986 | 1985 | 1986 | 1985 | 1986 | 1985 | 1986 | 1985 | 1986 | 1985 | 1986 |
| Alle aldersgrupper 16 - 74 år All age groups 16 - 74 years | 69 | 70 | 77 | 77 | 60 | 62 | 56 | 59 | 64 | 66 | 46 | 46 |
| 16 - 19 | 44 | 47 | 45 | 45 | 44 | 49 | 43 | 48 | (55) | (67) | : | : |
| 20 - 24 | 68 | 71 | 69 | 70 | 68 | 71 | 65 | 69 | 72 | 75 | (75) | (44) |
| 25 - 29 | 83 | 83 | 92 | 91 | 73 | 75 | 78 | 78 | 72 | 75 | (68) | (59) |
| 30 - 39 | 86 | 88 | 97 | 97 | 75 | 79 | 80 | 79 | 74 | 79 | 81 | 79 |
| 40 - 49 | 88 | 89 | 96 | 96 | 79 | 82 | 84 | 84 | 78 | 81 | 87 | 88 |
| 50 - 59 | 78 | 78 | 89 | 88 | 66 | 68 | 72 | 64 | 65 | 68 | 72 | 73 |
| 60 - 66 | 54 | 53 | 67 | 65 | 42 | 43 | 51 | 52 | 42 | 41 | 40 | 42 |
| 67 - 69 | 20 | 19 | 28 | 27 | 14 | 13 | (20) | (23) | 14 | 12 | (12) | (12) |
| 70 - 74 | 9 | 8 | 14 | 13 | 5 | (4) | (7) | (7) | (7) | (4) | (3) | (4) |

Tabell 19. Personer i arbeidsstyrken etter kjønn, ekteskapelig status og region. Årsgjennomsnitt. 1981 - 1986. 1 000 og i prosent av alle personer i hver gruppe. 1985 og 1986 Persons in the labour force by sex, marital status and region. Annual average. 1981 - 1986. 1 000 and as per cent of all in each group. 1985 and 1986

| Region | 1981 | 1982 | 1983 | 1984 | 1985 | 1986 | 1985 | 1986 |
|------------------------------------------------------------|-------|-------|-------|-------|-------|-------|---------------------|------|
| Region | 1 000 | | | | | | Prosent Per cent | |
| BEGGE KJØNN BOTH SEXES | | | | | | | | |
| Hele landet The whole country | 1 971 | 1 998 | 2 024 | 2 031 | 2 064 | 2 111 | 69 | 70 |
| Akershus | 198 | 199 | 205 | 210 | 218 | 224 | 76 | 76 |
| Oslo | 239 | 238 | 240 | 238 | 242 | 246 | 71 | 72 |
| Hedmark/Oppland | 175 | 181 | 181 | 181 | 181 | 185 | 68 | 69 |
| Buskerud/Telemark | 177 | 181 | 181 | 177 | 184 | 186 | 66 | 67 |
| Østfold/Vestfold | 197 | 197 | 201 | 201 | 199 | 199 | 64 | 64 |
| Aust-Agder/Vest-Agder/Rogaland | 251 | 260 | 261 | 262 | 269 | 281 | 69 | 71 |
| Hordaland/Sogn og Fjordane | 235 | 237 | 236 | 239 | 244 | 254 | 68 | 71 |
| Møre og Romsdal | 111 | 110 | 113 | 114 | 114 | 113 | 66 | 67 |
| Sør- og Nord-Trøndelag | 175 | 176 | 183 | 185 | 190 | 196 | 70 | 73 |
| Nordland | 108 | 114 | 113 | 114 | 112 | 113 | 64 | 65 |
| Troms/Finnmark | 106 | 106 | 109 | 109 | 109 | 114 | 67 | 70 |
| MENN MALES | | | | | | | | |
| Hele landet | 1 150 | 1 155 | 1 156 | 1 159 | 1 165 | 1 171 | 77 | 77 |
| Akershus | 113 | 112 | 115 | 115 | 119 | 121 | 83 | 82 |
| Oslo | 128 | 129 | 127 | 126 | 128 | 129 | 79 | 79 |
| Hedmark/Oppland | 104 | 105 | 104 | 102 | 100 | 102 | 74 | 76 |
| Buskerud/Telemark | 105 | 107 | 105 | 105 | 106 | 104 | 76 | 75 |
| Østfold/Vestfold | 116 | 114 | 116 | 117 | 115 | 115 | 75 | 74 |
| Aust-Agder/Vest-Agder/Rogaland | 151 | 154 | 154 | 153 | 157 | 160 | 80 | 80 |
| Hordaland/Sogn og Fjordane | 137 | 139 | 137 | 140 | 139 | 139 | 77 | 76 |
| Møre og Romsdal | 67 | 67 | 66 | 66 | 69 | 66 | 79 | 78 |
| Sør- og Nord-Trøndelag | 102 | 100 | 102 | 103 | 105 | 108 | 77 | 79 |
| Nordland | 64 | 67 | 66 | 67 | 65 | 64 | 72 | 71 |
| Troms/Finnmark | 62 | 62 | 64 | 62 | 62 | 62 | 73 | 73 |
| KVINNER FEMALES | | | | | | | | |
| Hele landet | 822 | 843 | 867 | 872 | 898 | 939 | 60 | 62 |
| Akershus | 85 | 88 | 90 | 95 | 99 | 103 | 69 | 70 |
| Oslo | 111 | 109 | 113 | 112 | 113 | 117 | 64 | 66 |
| Hedmark/Oppland | 71 | 76 | 77 | 79 | 81 | 82 | 61 | 62 |
| Buskerud/Telemark | 72 | 74 | 75 | 72 | 78 | 82 | 56 | 59 |
| Østfold/Vestfold | 81 | 83 | 85 | 84 | 84 | 85 | 54 | 54 |
| Aust-Agder/Vest-Agder/Rogaland | 99 | 106 | 108 | 108 | 113 | 120 | 58 | 61 |
| Hordaland/Sogn og Fjordane | 98 | 98 | 98 | 99 | 105 | 115 | 60 | 65 |
| Møre og Romsdal | 44 | 43 | 47 | 48 | 45 | 47 | 54 | 57 |
| Sør- og Nord-Trøndelag | 73 | 76 | 81 | 81 | 84 | 88 | 63 | 66 |
| Nordland | 44 | 47 | 48 | 48 | 47 | 49 | 56 | 58 |
| Troms/Finnmark | 44 | 44 | 45 | 47 | 47 | 52 | 60 | 66 |
| AV DETTE GIFTE KVINNER OF WHICH MARRIED FEMALES | | | | | | | | |
| Hele landet | 569 | 590 | 606 | 620 | 628 | 657 | 64 | 66 |
| Akershus | 59 | 62 | 62 | 69 | 70 | 70 | 72 | 71 |
| Oslo | 65 | 68 | 68 | 67 | 68 | 70 | 65 | 66 |
| Hedmark/Oppland | 53 | 54 | 57 | 60 | 59 | 61 | 66 | 68 |
| Buskerud/Telemark | 53 | 53 | 54 | 54 | 57 | 59 | 60 | 64 |
| Østfold/Vestfold | 57 | 58 | 61 | 60 | 58 | 60 | 57 | 57 |
| Aust-Agder/Vest-Agder/Rogaland | 70 | 74 | 76 | 77 | 80 | 83 | 61 | 64 |
| Hordaland/Sogn og Fjordane | 68 | 68 | 67 | 69 | 75 | 80 | 66 | 70 |
| Møre og Romsdal | 31 | 30 | 36 | 38 | 36 | 35 | 61 | 64 |
| Sør- og Nord-Trøndelag | 53 | 57 | 60 | 59 | 59 | 66 | 69 | 72 |
| Nordland | 32 | 35 | 36 | 35 | 34 | 37 | 61 | 64 |
| Troms/Finnmark | 30 | 30 | 31 | 32 | 33 | 35 | 65 | 73 |

Tabell 20. Personer i arbeidsstyrken etter kjønn, ekteskapelig status og arbeidstid, i prosent av alle personer i hver gruppe. Årsgjennomsnitt. 1985 og 1986 Persons in the labour force by sex, marital status and working hours, as per cent of all in each group. Annual average. 1985 and 1986

| | I alt | | Menn | | Kvinner | | | | Females | | | |
|---------------------------------------------------------------------|-------|------|-------|------|---------|------|--------|------|---------|------|-----------|------|
| | Total | | Males | | I alt | | Ugifte | | Gifte | | Før gifte | |
| | 1985 | 1986 | 1985 | 1986 | 1985 | 1986 | 1985 | 1986 | 1985 | 1986 | 1985 | 1986 |
| I ARBEIDSTYRKEN IN THE LABOUR FORCE | 69 | 70 | 77 | 77 | 60 | 62 | 56 | 59 | 64 | 66 | 46 | 46 |
| Sysseisatte Employed persons | 67 | 68 | 76 | 76 | 58 | 61 | 53 | 56 | 62 | 65 | 44 | 45 |
| Sysseisatte i inntektsgivende arbeid Persons at work | 61 | 62 | 71 | 71 | 52 | 54 | 49 | 52 | 55 | 58 | 39 | 39 |
| Arbeidstid pr. uke Working hours pr. week | | | | | | | | | | | | |
| 10 timer og over hours and over | 57 | 59 | 67 | 68 | 47 | 49 | 41 | 44 | 51 | 53 | 36 | 37 |
| 20 timer og over | 53 | 54 | 66 | 66 | 40 | 42 | 36 | 38 | 42 | 45 | 32 | 32 |
| 30 timer og over | 46 | 47 | 63 | 64 | 29 | 31 | 33 | 34 | 29 | 31 | 25 | 24 |
| 40 timer og over | 33 | 33 | 51 | 52 | 15 | 15 | 19 | 19 | 13 | 15 | 13 | 11 |

Tabell 21. Sysseisatte etter kjønn, ekteskapelig status og alder. Årsgjennomsnitt. 1985 og 1986.
1 000 Employed persons by sex, marital status and age. Annual average. 1985 and 1986.
1 000

| Alder. År Age. Years | I alt | | Menn | | Kvinner | | | | Females | | | |
|-------------------------|-------|-------|-------|-------|---------|------|--------|------|---------|------|-----------|------|
| | Total | | Males | | I alt | | Ugifte | | Gifte | | Før gifte | |
| | 1985 | 1986 | 1985 | 1986 | 1985 | 1986 | 1985 | 1986 | 1985 | 1986 | 1985 | 1986 |
| I alt Total | 2 012 | 2 071 | 1 141 | 1 154 | 871 | 916 | 174 | 186 | 613 | 647 | 83 | 83 |
| 16 - 19 | 108 | 114 | 57 | 57 | 51 | 57 | 49 | 55 | (2) | (2) | : | : |
| 20 - 24 | 206 | 220 | 107 | 113 | 99 | 107 | 57 | 62 | 41 | 45 | (1) | (1) |
| 25 - 29 | 251 | 253 | 144 | 142 | 107 | 111 | 26 | 29 | 78 | 81 | (3) | (2) |
| 30 - 39 | 526 | 538 | 305 | 306 | 221 | 231 | 18 | 17 | 186 | 197 | 17 | 18 |
| 40 - 49 | 404 | 438 | 225 | 242 | 179 | 196 | 9 | 9 | 149 | 166 | 21 | 21 |
| 50 - 59 | 306 | 303 | 176 | 171 | 131 | 132 | 6 | 7 | 103 | 106 | 21 | 20 |
| 60 - 66 | 169 | 167 | 101 | 98 | 69 | 69 | 8 | 7 | 45 | 44 | 16 | 18 |
| 67 - 69 | 25 | 23 | 16 | 15 | 9 | 8 | (1) | (1) | 6 | (4) | (3) | (3) |
| 70 - 74 | 16 | 14 | 11 | 10 | 5 | (4) | (1) | (1) | (3) | (2) | (1) | (1) |

Tabell 22. Sysselsatte i alt etter arbeidstid, kjønn og sosioøkonomisk gruppe. Årsgjennomsnitt. 1985 og 1986. 1 000 Employed persons by working hours, sex and socio-economic group. Annual average. 1985 and 1986. 1 000

| Kjønn og sosioøkonomiske grupper Sex and socio-economic groups ¹ | Arbeidstid pr. uke Working hours per week | | | | | | | | | | | | | | Gjennomsnittlig arbeidstid pr. uke/i uken Average working hours per week/in the survey week | |
|--------------------------------------------------------------------------------|-----------------------------------------------------------|-------|------------------------------------------------------------------|------|--------------------|------|-------------|------|-------------|------|-------------|------|------------------------------------|-------|------------------------------------------------------------------------------------------------|------|
| | I alt, medregnet uoppgitt Total, including unspecified | | 0 timer (midlertidig fraværende) 0 hours (temporarily absent) | | 1-9 timer hours | | 10-19 timer | | 20-29 timer | | 30-39 timer | | 40 timer og over hours and more | | 1985 | 1986 |
| | 1985 | 1986 | 1985 | 1986 | 1985 | 1986 | 1985 | 1986 | 1985 | 1986 | 1985 | 1986 | 1985 | 1986 | | |
| I alt, medregnet uoppgitt .. | 2 012 | 2 071 | 166 | 181 | 92 | 91 | 136 | 137 | 194 | 202 | 410 | 421 | 983 | 1 012 | 36,2 | 36,7 |
| Arbeidere . | 642 | 645 | 56 | 61 | 33 | 33 | 34 | 34 | 39 | 42 | 78 | 84 | 392 | 390 | 36,7 | 36,7 |
| Ufaglærte | 448 | 444 | 41 | 42 | 30 | 30 | 31 | 31 | 34 | 36 | 55 | 57 | 252 | 247 | 35,1 | 35,1 |
| Faglærte | 194 | 201 | 16 | 19 | (3) | (3) | (4) | (4) | 5 | 6 | 24 | 26 | 141 | 143 | 40,4 | 40,2 |
| Funksjonærer | 1 134 | 1 160 | 98 | 105 | 55 | 54 | 83 | 85 | 129 | 135 | 306 | 309 | 449 | 472 | 34,8 | 35,3 |
| Lavere nivå | 398 | 396 | 43 | 44 | 37 | 37 | 49 | 53 | 69 | 76 | 101 | 97 | 96 | 90 | 28,8 | 28,4 |
| Mellomnivå | 587 | 603 | 46 | 52 | 16 | 15 | 30 | 29 | 50 | 51 | 155 | 161 | 279 | 295 | 37,6 | 38,2 |
| Høyere nivå | 150 | 160 | 9 | 9 | (2) | (1) | (4) | (3) | 10 | 8 | 49 | 51 | 74 | 87 | 39,1 | 40,6 |
| Bønder og fiskere ... | 80 | 75 | 6 | 6 | (1) | (1) | (2) | (3) | 6 | 5 | 7 | 7 | 54 | 53 | 48,6 | 50,0 |
| Andre selvstendige .. | 147 | 158 | 6 | 8 | (2) | (3) | 16 | 15 | 19 | 19 | 18 | 19 | 84 | 94 | 38,4 | 40,0 |
| Menn i alt | 1 141 | 1 154 | 76 | 96 | 23 | 22 | 26 | 27 | 38 | 34 | 190 | 188 | 764 | 780 | 41,3 | 42,0 |
| Arbeidere . | 494 | 487 | 40 | 41 | 12 | 12 | 10 | 10 | 12 | 13 | 56 | 58 | 357 | 353 | 40,0 | 40,0 |
| Ufaglærte | 313 | 302 | 26 | 24 | 10 | 10 | 7 | 8 | 9 | 8 | 35 | 35 | 224 | 218 | 39,4 | 39,6 |
| Faglærte | 178 | 184 | 14 | 16 | (2) | (2) | (2) | (3) | (3) | 5 | 21 | 23 | 133 | 136 | 41,0 | 40,7 |
| Funksjonærer | 481 | 477 | 26 | 28 | 9 | 8 | 10 | 11 | 15 | 12 | 121 | 116 | 290 | 303 | 41,1 | 42,0 |
| Lavere nivå | 51 | 49 | (4) | (4) | (4) | (4) | (3) | 5 | (2) | (3) | 11 | 10 | 25 | 22 | 34,9 | 33,7 |
| Mellomnivå | 324 | 315 | 18 | 20 | (4) | (3) | 5 | 5 | 9 | 7 | 77 | 72 | 203 | 209 | 42,1 | 43,1 |
| Høyere nivå | 107 | 113 | 5 | (4) | (1) | (1) | (2) | (1) | (4) | (2) | 33 | 34 | 61 | 71 | 41,3 | 42,6 |
| Bønder og fiskere ... | 72 | 67 | 5 | 5 | (1) | (1) | (1) | (2) | (4) | (3) | 6 | 6 | 51 | 51 | 50,1 | 52,2 |
| Andre selvstendige .. | 88 | 99 | (4) | 6 | (1) | (1) | 5 | (4) | 6 | 6 | 7 | 9 | 64 | 73 | 43,3 | 45,0 |
| Kvinner i alt | 871 | 916 | 90 | 124 | 69 | 69 | 110 | 110 | 157 | 168 | 220 | 232 | 219 | 230 | 29,3 | 29,7 |
| Arbeidere . | 148 | 158 | 16 | 21 | 21 | 21 | 25 | 24 | 27 | 30 | 22 | 26 | 35 | 37 | 25,6 | 25,9 |
| Ufaglærte | 133 | 142 | 15 | 18 | 20 | 21 | 23 | 23 | 26 | 28 | 20 | 23 | 28 | 30 | 24,7 | 25,0 |
| Faglærte | 15 | 16 | (1) | (3) | (1) | (1) | (1) | (1) | (2) | (1) | (3) | (3) | 7 | 7 | 33,3 | 33,9 |
| Funksjonærer | 653 | 683 | 71 | 77 | 46 | 46 | 74 | 73 | 114 | 123 | 185 | 194 | 159 | 170 | 29,9 | 30,3 |
| Lavere nivå | 347 | 347 | 39 | 40 | 32 | 33 | 46 | 48 | 66 | 73 | 91 | 87 | 71 | 67 | 27,9 | 27,6 |
| Mellomnivå | 263 | 288 | 28 | 32 | 12 | 12 | 25 | 24 | 41 | 45 | 79 | 90 | 76 | 86 | 31,9 | 32,6 |
| Høyere nivå | 43 | 47 | (4) | 5 | (1) | (1) | (2) | (2) | 6 | 6 | 16 | 18 | 13 | 16 | 33,6 | 35,6 |
| Bønder og fiskere ... | 8 | 9 | (1) | (1) | (0) | (0) | (1) | (1) | (2) | (2) | (1) | (2) | (3) | (3) | 34,8 | 33,2 |
| Andre selvstendige .. | 59 | 60 | (2) | (2) | (2) | (2) | 11 | 11 | 14 | 13 | 10 | 11 | 20 | 21 | 31,3 | 31,9 |

¹ For English translation of socio-economic group, see table 13.

Tabell 23. Sysselsatte etter kjønn, yrkesstatus og næring. Årsgjennomsnitt. 1983 - 1986. 1 000

| Nr. | Næring | Kjønn Sex | Yrkesstatus | | | | | | | |
|-----|-----------------------------------------------------------------------------------------------------------------|--------------|-----------------------------------------------------------|-------|-------|-------|--------------------------------------------|------|------|------|
| | | | I alt, medregnet uoppgitt Total, including unspecified | | | | Selvstendige yrkesutøvere Self-employed | | | |
| | | | 1983 | 1984 | 1985 | 1986 | 1983 | 1984 | 1985 | 1986 |
| 1-9 | I alt, medregnet uoppgitt | I alt | 1 957 | 1 970 | 2 012 | 2 071 | 197 | 188 | 186 | 195 |
| | | M | 1 122 | 1 125 | 1 141 | 1 154 | 162 | 153 | 151 | 158 |
| | | K | 835 | 844 | 871 | 916 | 36 | 35 | 35 | 37 |
| 1 | Jordbruk, skogbruk, fiske og fangst | I alt | 146 | 139 | 144 | 142 | 77 | 71 | 73 | 71 |
| | | M | 104 | 103 | 102 | 101 | 66 | 64 | 65 | 62 |
| | | K | 42 | 36 | 41 | 41 | 11 | 7 | 8 | 9 |
| 2 | Oljeutvinning og bergverksdrift | I alt | 19 | 22 | 23 | 24 | (0) | (0) | (0) | (0) |
| | | M | 17 | 19 | 19 | 18 | (0) | (0) | (0) | (0) |
| | | K | (2) | (3) | (4) | 5 | (0) | (0) | (0) | (0) |
| 3 | Industri | I alt | 356 | 364 | 365 | 371 | 11 | 13 | 10 | 10 |
| | | M | 273 | 282 | 275 | 273 | 10 | 11 | 8 | 8 |
| | | K | 83 | 81 | 90 | 99 | (1) | (2) | (2) | (2) |
| 4 | Kraft- og vannforsyning | I alt | 21 | 22 | 21 | 22 | (0) | (0) | (0) | (0) |
| | | M | 17 | 17 | 17 | 19 | (0) | (0) | (0) | (0) |
| | | K | (4) | 5 | (3) | (3) | (0) | (0) | (0) | (0) |
| 5 | Bygge- og anleggsvirksomhet | I alt | 153 | 150 | 151 | 155 | 28 | 26 | 25 | 29 |
| | | M | 141 | 136 | 140 | 143 | 28 | 26 | 25 | 28 |
| | | K | 12 | 14 | 11 | 12 | (0) | (0) | (0) | (0) |
| 6 | Varehandel, hotell- og restaurantvirksomhet | I alt | 337 | 325 | 343 | 369 | 27 | 25 | 27 | 29 |
| | | M | 152 | 145 | 155 | 167 | 19 | 17 | 18 | 20 |
| | | K | 185 | 180 | 188 | 202 | 8 | 8 | 9 | 9 |
| 7 | Transport, lagring, post og telekommunikasjoner | I alt | 179 | 176 | 171 | 175 | 15 | 15 | 12 | 16 |
| | | M | 135 | 128 | 124 | 126 | 14 | 14 | 12 | 15 |
| | | K | 44 | 48 | 47 | 48 | (1) | (1) | (0) | (1) |
| 8 | Bank- og finansieringsvirksomhet, forsikringsvirksomhet, eiendomsdrift og forretningsmessig tjenesteyting | I alt | 116 | 118 | 132 | 145 | 11 | 9 | 11 | 12 |
| | | M | 65 | 64 | 75 | 76 | 10 | 8 | 10 | 11 |
| | | K | 51 | 54 | 57 | 69 | (1) | (1) | (1) | (1) |
| 9 | Offentlig, sosial og privat tjenesteyting | I alt | 626 | 650 | 658 | 665 | 27 | 27 | 26 | 27 |
| | | M | 217 | 228 | 231 | 230 | 14 | 12 | 11 | 12 |
| | | K | 409 | 422 | 428 | 435 | 13 | 15 | 14 | 15 |

Forspalte: Spm. 22. Tabellhode: Spm. 23 og 24.

Employed persons by sex, status and major industry division. Annual average. 1983 - 1986. 1 000

| Status | | | | | | | | No. | Industry |
|------------------------------------------------------|-------|-------|-------|-----------------------------------|------|------|------|-----|---------------------------------------------------------|
| Lønntakere Salaried employees and wage earners | | | | Familiarbeidere Family workers | | | | | |
| 1983 | 1984 | 1985 | 1986 | 1983 | 1984 | 1985 | 1986 | | |
| 1 705 | 1 728 | 1 781 | 1 828 | 46 | 44 | 42 | 46 | | |
| 942 | 956 | 979 | 982 | 12 | 11 | 10 | 13 | 1-9 | Total, including unspecified |
| 762 | 773 | 802 | 845 | 34 | 33 | 32 | 33 | | |
| 36 | 37 | 38 | 38 | 34 | 30 | 33 | 34 | | |
| 28 | 30 | 29 | 29 | 10 | 8 | 8 | 9 | 1 | Agriculture, hunting, forestry and fishing |
| 8 | 6 | 9 | 8 | 24 | 22 | 24 | 24 | | |
| 19 | 22 | 23 | 23 | (0) | (0) | (0) | (0) | | |
| 16 | 19 | 19 | 18 | (0) | (0) | (0) | (0) | 2 | Oil extraction, mining and quarrying |
| (2) | (3) | (4) | 5 | (0) | (0) | (0) | (0) | | |
| 341 | 347 | 354 | 360 | (1) | (2) | (1) | (1) | | |
| 260 | 269 | 266 | 264 | (1) | (1) | (0) | (0) | 3 | Manufacturing |
| 81 | 78 | 87 | 96 | (0) | (1) | (0) | (1) | | |
| 21 | 22 | 21 | 22 | (0) | (0) | (0) | (0) | | |
| 17 | 17 | 17 | 19 | (0) | (0) | (0) | (0) | 4 | Electricity, gas and water supply |
| (4) | 5 | (3) | (3) | (0) | (0) | (0) | (0) | | |
| 121 | 122 | 124 | 126 | (1) | (2) | (1) | (1) | | |
| 110 | 110 | 114 | 114 | (0) | (1) | (1) | (1) | 5 | Construction |
| 11 | 12 | 10 | 11 | (1) | (1) | (1) | (0) | | |
| 302 | 191 | 310 | 333 | 7 | 7 | 6 | 7 | | |
| 131 | 126 | 136 | 145 | (1) | (1) | (1) | (1) | 6 | Wholesale and retail trade, restaurants and hotels |
| 171 | 165 | 173 | 188 | 6 | 6 | 5 | 5 | | |
| 163 | 160 | 158 | 158 | (0) | (0) | (0) | (1) | | |
| 120 | 113 | 111 | 111 | (0) | (0) | (0) | (0) | 7 | Transport, storage and communication |
| 43 | 46 | 46 | 47 | (0) | (0) | (0) | (1) | | |
| 104 | 109 | 121 | 132 | (0) | (0) | (0) | (0) | | |
| 55 | 56 | 66 | 65 | (0) | (0) | (0) | (0) | 8 | Financing, insurance, real estate and business services |
| 49 | 53 | 56 | 67 | (0) | (0) | (0) | (0) | | |
| 595 | 619 | 631 | 636 | (2) | (2) | (1) | (2) | | |
| 202 | 215 | 219 | 217 | (0) | (0) | (0) | (1) | 9 | Community, social and personal services |
| 393 | 404 | 412 | 419 | (2) | (2) | (1) | (1) | | |

Tabell 24. Sysselsatte i alt og sysselsatte kvinner, etter næringshovedgruppe. Årsgjennomsnitt. 1983 - 1986. 1 000 Employed persons, total and employed females, by major industry group. Annual average. 1983 - 1986. 1 000

| Nr. Næring No. Industry ¹ | 1983 | | 1984 | | 1985 | | 1986 | |
|----------------------------------------------------------------------------------------|----------------|--------------------------------------------|-------|---------------------|-------|---------------------|-------|---------------------|
| | I alt Total | Av dette kvinner Of which females | I alt | Av dette kvinner | I alt | Av dette kvinner | I alt | Av dette kvinner |
| 1-9 I alt, medregnet uoppgitt .. | 1 957 | 835 | 1 970 | 844 | 2 012 | 871 | 2071 | 916 |
| 1 JORDBRUK, SKOGBRUK, FISKE OG FANGST | 146 | 42 | 139 | 36 | 144 | 41 | 142 | 41 |
| 11 Jordbruk | 123 | 41 | 114 | 35 | 121 | 39 | 116 | 39 |
| 12 Skogbruk | 8 | (0) | 8 | (0) | 6 | (1) | 7 | (1) |
| 13 Fiske og fangst | 16 | (1) | 17 | (1) | 17 | (1) | 19 | (2) |
| 2 OLJEUTVINNING OG BERGVERKS-DRIFT | 19 | (2) | 22 | (3) | 23 | (4) | 24 | 5 |
| 3 INDUSTRI | 356 | 83 | 363 | 81 | 365 | 90 | 371 | 99 |
| 31 Produksjon av næringsmidler, drikkevarer og tobakksvarer | 54 | 18 | 59 | 20 | 59 | 21 | 55 | 22 |
| Av dette Of which | | | | | | | | |
| 311-312 Produksjon av næringsmidler | 49 | 16 | 54 | 18 | 53 | 20 | 50 | 21 |
| 32 Produksjon av tekstilvarer, bekledningsvarer, lær og lærvarer | 20 | 14 | 18 | 13 | 18 | 12 | 24 | 15 |
| Av dette Of which | | | | | | | | |
| 321 Produksjon av tekstilvarer | 12 | 8 | 11 | 7 | 10 | 6 | 12 | 6 |
| 322 Produksjon av klær, unntatt skotøy | 5 | 5 | 6 | 5 | 7 | 6 | 10 | 8 |
| 33 Produksjon av trevarer | 41 | 7 | 43 | 6 | 44 | 9 | 43 | 8 |
| 331 Produksjon av trevarer, unntatt møbler og innredninger | 29 | (4) | 28 | (3) | 30 | (4) | 29 | (4) |
| 332 Produksjon av møbler og innredninger av tre | 12 | (3) | 15 | (4) | 14 | 5 | 13 | (4) |
| 34 Treforedling, grafisk produksjon og forlagsvirksomhet | 48 | 15 | 52 | 14 | 50 | 14 | 51 | 16 |
| 341 Treforedling | 15 | (2) | 17 | (2) | 16 | (2) | 15 | (3) |
| 342 Grafisk produksjon og forlagsvirksomhet | 33 | 13 | 36 | 12 | 34 | 11 | 36 | 13 |
| 35 Produksjon av kjemiske produkter, mineralolje-, kull-, gummi- og plastprodukter ... | 29 | 6 | 25 | 5 | 26 | 7 | 29 | 9 |
| 36 Produksjon av mineralske produkter | 15 | (3) | 13 | (2) | 12 | (2) | 13 | (3) |
| 37 Produksjon av metaller | 24 | (2) | 27 | (3) | 27 | (4) | 24 | (3) |

¹ For English translation of industry, see Annex 3.

Tabell 24 (forts.). Sysselsatte i alt og sysselsatte kvinner, etter næringshovedgruppe. Årsgjennomsnitt. 1983 - 1986. 1 000 Employed persons, total and employed females, by major industry group. Annual average. 1983 - 1986. 1 000

| Nr. | Næring | 1983 | | 1984 | | 1985 | | 1986 | |
|-----|-----------------------------------------------------------------------------------------------------------|-------|------------------|-------|------------------|-------|------------------|-------|------------------|
| | | I alt | Av dette kvinner | I alt | Av dette kvinner | I alt | Av dette kvinner | I alt | Av dette kvinner |
| 3 | INDUSTRI (forts.) INDUSTRY (cont.) | | | | | | | | |
| 38 | Produksjon av verkstedprodukter | 121 | 17 | 123 | 18 | 125 | 20 | 130 | 21 |
| | Av dette | | | | | | | | |
| 381 | Produksjon av metallvarer | 23 | (3) | 28 | (3) | 25 | (4) | 26 | (4) |
| 382 | Produksjon av maskiner ... | 30 | (4) | 32 | (4) | 41 | 6 | 46 | 9 |
| 383 | Produksjon av elektriske apparater og materiell ... | 23 | 5 | 25 | 6 | 23 | 7 | 22 | 5 |
| 384 | Produksjon av transportmidler | 44 | 5 | 37 | (4) | 36 | (3) | 35 | (3) |
| 39 | Industriproduksjon ellers .. | (4) | (1) | (3) | (2) | (3) | (1) | (3) | (1) |
| 4 | KRAFT- OG VANNFORSYNING | 21 | (4) | 22 | 5 | 21 | (3) | 22 | (3) |
| 5 | BYGGE- OG ANLEGGSVIRKSOMHET | 153 | 12 | 150 | 14 | 151 | 11 | 155 | 12 |
| 501 | Byggevirksomhet | 110 | 9 | 103 | 10 | 104 | 8 | 106 | 8 |
| 502 | Anleggsvirksomhet | 43 | (3) | 48 | (3) | 47 | (3) | 49 | (4) |
| 6 | VAREHANDEL, HOTELL- OG RESTAURANTVIRKSOMHET | 337 | 185 | 325 | 180 | 343 | 188 | 369 | 202 |
| 61 | Engros- og agenturhandel ... | 103 | 28 | 96 | 27 | 103 | 29 | 113 | 32 |
| 62 | Detaljhandel | 192 | 128 | 185 | 120 | 192 | 123 | 205 | 133 |
| 63 | Hotell- og restaurantdrift . | 42 | 29 | 45 | 32 | 48 | 36 | 50 | 37 |
| 7 | TRANSPORT, LAGRING, POST OG TELEKOMMUNIKASJONER | 179 | 44 | 176 | 48 | 171 | 47 | 175 | 48 |
| 71 | Transport og lagring | 131 | 23 | 128 | 23 | 125 | 24 | 128 | 23 |
| | Av dette | | | | | | | | |
| 711 | Landtransport | 65 | 8 | 62 | 7 | 61 | 8 | 65 | 9 |
| 712 | Sjøtransport | 45 | 7 | 45 | 9 | 40 | 6 | 38 | 5 |
| 72 | Post og telekommunikasjoner . | 47 | 21 | 48 | 24 | 46 | 23 | 47 | 25 |
| 8 | BANK- OG FINANSIERINGSVIRKSOMHET, FORSIKRINGSVIRKSOMHET, EIENDOMSDRIFT OG FORRETNINGSMESSIG TJENESTEYTING | 116 | 51 | 119 | 54 | 132 | 57 | 145 | 69 |
| 81 | Bank- og finansieringsvirksomhet | 42 | 23 | 45 | 24 | 47 | 26 | 46 | 29 |
| 82 | Forsikringsvirksomhet | 11 | 6 | 12 | 7 | 16 | 7 | 14 | 7 |
| 83 | Eiendomsdrift og forretningsmessig tjenesteyting ... | 63 | 22 | 61 | 24 | 70 | 24 | 84 | 33 |
| | Av dette | | | | | | | | |
| 832 | Forretningsmessig tjenesteyting | 59 | 21 | 57 | 22 | 62 | 21 | 75 | 28 |

Tabell 24 (forts.). Sysselsatte i alt og sysselsatte kvinner, etter næringshovedgruppe. Årsgjennomsnitt. 1983 - 1986. 1 000 Employed persons, total and employed females, by major industry group. Annual average. 1983 - 1986. 1 000

| Nr. | Næring | 1983 | | 1984 | | 1985 | | 1986 | |
|-----|-------------------------------------------------------------------------------------|-------|---------------------|-------|---------------------|-------|---------------------|-------|---------------------|
| | | I alt | Av dette kvinner | I alt | Av dette kvinner | I alt | Av dette kvinner | I alt | Av dette kvinner |
| 9 | OFFENTLIG, SOSIAL OG PRIVAT TJENESTEYTING | 626 | 409 | 650 | 422 | 658 | 428 | 665 | 435 |
| | Av dette | | | | | | | | |
| 91 | Offentlig administrasjon, forsvar, politi og retts- vesen | 110 | 48 | 112 | 46 | 116 | 47 | 116 | 48 |
| 92 | Renovasjon og reingjøring .. | 17 | 8 | 17 | 8 | 17 | 8 | 18 | 9 |
| 93 | Undervisning, helse- og andre sosialtjenester | 419 | 310 | 438 | 321 | 441 | 325 | 446 | 330 |
| | Av dette | | | | | | | | |
| 931 | Undervisning | 145 | 83 | 152 | 88 | 143 | 82 | 146 | 88 |
| 933 | Helse- og veterinærtjenes- ter | 182 | 153 | 182 | 152 | 190 | 156 | 200 | 165 |
| 934 | Sosial omsorg og velferds- arbeid | 70 | 64 | 75 | 68 | 80 | 75 | 74 | 68 |
| 94 | Kulturell tjenesteyting, underholdning og sport | 24 | 14 | 27 | 14 | 26 | 13 | 27 | 15 |
| 95 | Personlig tjenesteyting | 55 | 29 | 56 | 32 | 58 | 34 | 58 | 33 |
| | Av dette | | | | | | | | |
| 951 | Reparasjon av kjøretøyer, husholdningsapparater og varer for personlig bruk . | 23 | (2) | 21 | (2) | 22 | (2) | 22 | (2) |
| 953 | Lønt husarbeid | 14 | 14 | 16 | 16 | 16 | 15 | 15 | 14 |

Forspalte: Spm. 22.

Tabell 25. Sysselsatte lønnstakere etter næringshovedgruppe. Årsgjennomsnitt. 1981 - 1986. 1 000
Salaried employees and wage earners, by major industry group. Annual average. 1981 - 1986. 1 000

| Nr. No. | Næring Industry ¹ | 1981 | 1982 | 1983 | 1984 | 1985 | 1986 |
|---------|---------------------------------------------------------------------------------------|-------|-------|-------|-------|-------|-------|
| 1-9 | I alt, medregnet uoppgitt | 1 662 | 1 684 | 1 705 | 1 728 | 1 781 | 1 828 |
| 1 | JORDBRUK, SKOGBRUK, FISKE OG FANGST | 38 | 38 | 36 | 37 | 38 | 38 |
| 11 | Jordbruk | 20 | 21 | 21 | 21 | 24 | 20 |
| 12 | Skogbruk | 7 | 6 | 5 | 5 | (4) | 6 |
| 13 | Fiske og fangst | 11 | 10 | 9 | 11 | 10 | 12 |
| 2 | OLJEUTVINNING OG BERGVERKSDRIFT | 13 | 15 | 19 | 22 | 23 | 23 |
| 3 | INDUSTRI | 375 | 370 | 341 | 347 | 354 | 360 |
| 31 | Produksjon av næringsmidler, drikkevarer og tobakksvarer | 54 | 51 | 53 | 57 | 57 | 55 |
| | Av dette | | | | | | |
| 311- | | | | | | | |
| 312 | Produksjon av næringsmidler | 50 | 47 | 48 | 51 | 51 | 49 |
| 32 | Produksjon av tekstilvarer, bekledningsvarer, lær og lærvarer | 24 | 22 | 19 | 16 | 17 | 22 |
| | Av dette | | | | | | |
| 321 | Produksjon av tekstilvarer | 14 | 15 | 11 | 10 | 10 | 12 |
| 322 | Produksjon av klær, unntatt skotøy | 9 | 6 | 5 | 5 | 6 | 8 |
| 33 | Produksjon av trevarer | 43 | 41 | 37 | 39 | 41 | 40 |
| 331 | Produksjon av trevarer, unntatt møbler og innredninger | 29 | 28 | 26 | 25 | 28 | 27 |
| 332 | Produksjon av møbler og innredninger av tre | 14 | 13 | 11 | 14 | 13 | 12 |
| 34 | Treforedling, grafisk produksjon og forlagsvirksomhet | 49 | 49 | 46 | 51 | 49 | 50 |
| 341 | Treforedling | 16 | 14 | 15 | 16 | 16 | 15 |
| 342 | Grafisk produksjon og forlagsvirksomhet ... | 33 | 35 | 31 | 34 | 33 | 35 |
| 35 | Produksjon av kjemiske produkter, mineralolje-, kull-, gummi- og plastprodukter | 32 | 30 | 28 | 24 | 26 | 28 |
| 36 | Produksjon av mineralske produkter | 11 | 13 | 15 | 13 | 11 | 12 |
| 37 | Produksjon av metaller | 21 | 22 | 24 | 26 | 27 | 24 |
| 38 | Produksjon av verkstedprodukter | 138 | 137 | 116 | 118 | 122 | 127 |
| | Av dette | | | | | | |
| 381 | Produksjon av metallvarer | 28 | 26 | 22 | 26 | 24 | 25 |
| 382 | Produksjon av maskiner | 32 | 34 | 29 | 30 | 40 | 45 |
| 383 | Produksjon av elektriske apparater og materiell | 27 | 26 | 22 | 25 | 23 | 22 |
| 384 | Produksjon av transportmidler | 49 | 50 | 42 | 36 | 35 | 34 |
| 39 | Industriproduksjon ellers | (3) | (3) | (3) | (2) | (2) | (2) |
| 4 | KRAFT- OG VANNFORSYNING | 21 | 19 | 21 | 22 | 21 | 22 |

Forspalte: Spm. 22.

¹ For English translation of industry, see Annex 3.

Tabell 25 (forts.). Sysselsatte lønnstakere etter næringshovedgruppe. Årsgjennomsnitt. 1981 - 1986.
1 000 Salaried employees and wage earners, by major industry group. Annual
average. 1981 - 1986. 1 000

| Nr. | Næring ¹ | 1981 | 1982 | 1983 | 1984 | 1985 | 1986 |
|-----|-----------------------------------------------------------------------------------------------------------------|------|------|------|------|------|------|
| 5 | BYGGE- OG ANLEGGSVIRKSOMHET | 118 | 121 | 123 | 122 | 124 | 126 |
| 501 | Byggevirksomhet | 77 | 80 | 86 | 81 | 82 | 82 |
| 502 | Anleggsvirksomhet | 41 | 41 | 37 | 42 | 42 | 44 |
| 6 | VAREHANDEL, HOTELL- OG RESTAURANTVIRKSOMHET . | 299 | 302 | 302 | 291 | 310 | 333 |
| 61 | Engros- og agenturhandel | 92 | 96 | 97 | 91 | 97 | 108 |
| 62 | Detaljhandel | 171 | 169 | 167 | 160 | 170 | 180 |
| 63 | Hotell- og restaurantdrift | 36 | 37 | 38 | 41 | 43 | 46 |
| 7 | TRANSPORT, LAGRING, POST OG TELEKOMMUNIKASJONER | 160 | 167 | 163 | 160 | 158 | 158 |
| 71 | Transport og lagring | 116 | 123 | 116 | 112 | 112 | 111 |
| | Av dette | | | | | | |
| 711 | Landtransport | 52 | 53 | 51 | 48 | 50 | 49 |
| 712 | Sjøtransport | 46 | 49 | 45 | 43 | 39 | 37 |
| 72 | Post og telekommunikasjoner | 44 | 44 | 47 | 47 | 46 | 47 |
| 8 | BANK- OG FINANSIERINGSVIRKSOMHET, FORSIKRINGSVIRKSOMHET, EIENDOMSDRIFT OG FORRETNINGSMESSIG TJENESTEYTING | 94 | 95 | 104 | 109 | 121 | 132 |
| 81 | Bank- og finansieringsvirksomhet | 39 | 38 | 42 | 45 | 47 | 46 |
| 82 | Forsikringsvirksomhet | 10 | 11 | 11 | 12 | 15 | 14 |
| 83 | Eiendomsdrift og forretningsmessig tjenesteyting | 46 | 45 | 52 | 52 | 60 | 72 |
| | Av dette | | | | | | |
| 832 | Forretningsmessig tjenesteyting | 39 | 39 | 47 | 48 | 52 | 62 |
| 9 | OFFENTLIG, SOSIAL OG PRIVAT TJENESTEYTING ... | 542 | 557 | 595 | 619 | 631 | 636 |
| | Av dette | | | | | | |
| 91 | Offentlig administrasjon, forsvar, politi og rettsvesen | 100 | 103 | 110 | 111 | 115 | 116 |
| 92 | Renovasjon og reingjøring | 11 | 14 | 16 | 16 | 15 | 16 |
| 93 | Undervisning, helse- og andre sosialtjenester | 373 | 385 | 410 | 427 | 433 | 436 |
| | Av dette | | | | | | |
| 931 | Undervisning | 131 | 128 | 144 | 151 | 142 | 144 |
| 933 | Helse- og veterinærtjenester | 157 | 167 | 174 | 173 | 182 | 193 |
| 934 | Sosial omsorg og velferdsarbeid | 60 | 66 | 69 | 75 | 80 | 74 |
| 94 | Kulturell tjenesteyting, underholdning og sport | 20 | 18 | 20 | 23 | 23 | 23 |
| 95 | Personlig tjenesteyting | 39 | 37 | 39 | 41 | 44 | 43 |
| | Av dette | | | | | | |
| 951 | Reparasjon av kjøretøyer, husholdningsapparater og varer for personlig bruk | 20 | 18 | 19 | 18 | 19 | 19 |
| 953 | Lønt husarbeid | 9 | 8 | 9 | 11 | 11 | 10 |

Forspalte: Spm. 22.

¹ For English translation of industry, see Annex 3.

Tabell 26. Utførte timeverk (10 000) pr. uke/i uken, etter næringsområde. Årsgjennomsnitt. 1983 - 1986 Number of man-hours worked (10 000) per week/in the survey week, by industry division. Annual average. 1983 - 1986

| Nr. Næring No. Industry ¹ | 1983 | | 1984 | | 1985 | | 1986 | |
|------------------------------------------------------------------------------------------------|---------------------------------------|---------------------------------------|---------------------|------------------------|---------------------|------------------------|---------------------|------------------------|
| | I alt pr. Per week, total | Av dette Of which females | I alt pr. uke | Av dette kvinner | I alt pr. uke | Av dette kvinner | I alt pr. uke | Av dette kvinner |
| 1-9 I alt, medregnet uoppgitt Total, including unspecified | 6 331 | 2 145 | 6 395 | 2 179 | 6 574 | 2 272 | 6 826 | 2 402 |
| 1 JORDBRUK, SKOGBRUK, FISKE OG FANGST | 535 | 117 | 528 | 105 | 532 | 118 | 534 | 114 |
| 11 Jordbruk | 462 | 114 | 445 | 102 | 460 | 113 | 443 | 108 |
| 12 Skogbruk | 27 | (1) | 28 | (1) | 21 | (2) | 24 | (2) |
| 13 Fiske og fangst | 46 | (2) | 56 | (2) | 50 | (3) | 68 | (4) |
| 2 OLJEUTVINNING OG BERGVERKSDRIFT ... | 69 | (8) | 79 | (9) | 92 | 15 | 89 | 17 |
| 3 INDUSTRI | 1 243 | 229 | 1 270 | 222 | 1 281 | 254 | 1 306 | 272 |
| Av dette | | | | | | | | |
| 31 Produksjon av næringsmidler, drikkevarer og tobakksvarer | 187 | 48 | 199 | 53 | 202 | 56 | 188 | 60 |
| 32 Produksjon av tekstilvarer, be- kledningsvarer, lær og lærvarer ... | 58 | 40 | 51 | 33 | 61 | 37 | 74 | 41 |
| 33 Produksjon av trevarer | 147 | 16 | 157 | 17 | 155 | 24 | 155 | 26 |
| 34 Treforedling, grafisk produksjon og forlagsvirksomhet | 162 | 42 | 170 | 39 | 162 | 37 | 166 | 41 |
| 35 Produksjon av kjemiske produkter, mineralolje-, kull-, gummi- og plastprodukter | 104 | 18 | 91 | 13 | 97 | 22 | 98 | 25 |
| 36 Produksjon av mineralske produkter | 52 | (8) | 46 | (4) | 41 | (4) | 46 | (7) |
| 37 Produksjon av metaller | 86 | (6) | 96 | 10 | 95 | 14 | 87 | 11 |
| 38 Produksjon av verkstedprodukter ... | 433 | 48 | 448 | 48 | 459 | 58 | 479 | 61 |
| 4 KRAFT- OG VANNFORSYNING | 76 | (9) | 77 | 13 | 72 | 8 | 77 | 8 |
| 5 BYGGE- OG ANLEGGSVIRKSOMHET | 557 | 28 | 551 | 33 | 558 | 27 | 578 | 32 |
| 6 VAREHANDEL, HOTELL- OG RESTAURANT- VIRKSOMHET | 1 048 | 469 | 1 022 | 465 | 1 100 | 495 | 1 199 | 530 |
| 61 Engros- og agenturhandel | 375 | 80 | 342 | 77 | 380 | 84 | 427 | 97 |
| 62 Detaljhandel | 552 | 315 | 545 | 301 | 573 | 311 | 623 | 336 |
| 63 Hotell- og restaurantdrift | 120 | 74 | 135 | 87 | 147 | 99 | 149 | 97 |
| 7 TRANSPORT, LAGRING, POST OG TELE- KOMMUNIKASJONER | 566 | 111 | 558 | 122 | 559 | 127 | 576 | 130 |
| 71 Transport og lagring | 422 | 58 | 417 | 61 | 418 | 63 | 432 | 61 |
| 72 Post og telekommunikasjoner | 144 | 53 | 141 | 61 | 141 | 64 | 144 | 69 |

Forspalte: Spm. 22.

¹ For English translation of industry, see Annex 3.

Tabell 26 (forts.). Utførte timeverk (10 000) pr. uke/i uken, etter næringsområde. Årsgjennomsnitt. 1983 - 1986 Number of man-hours worked (10 000) per week/in the survey week, by industry division. Annual average. 1983 - 1986

| Nr. | Næring ¹ | 1983 | | 1984 | | 1985 | | 1986 | |
|-----|----------------------------------------------------------------------------------------------------------------------------|---------------------|------------------------|---------------------|------------------------|---------------------|------------------------|---------------------|------------------------|
| | | I alt pr. uke | Av dette kvinner | I alt pr. uke | Av dette kvinner | I alt pr. uke | Av dette kvinner | I alt pr. uke | Av dette kvinner |
| 8 | BANK- OG FINANSIERINGSVIRKSOMHET, FORSIKRINGSVIRKSOMHET, EIENDOMS- DRIFT OG FORRETNINGSMESSIG TJENESTEYTING | 400 | 148 | 409 | 157 | 457 | 164 | 503 | 196 |
| 81 | Bank- og finansieringsvirksomhet .. | 137 | 67 | 154 | 71 | 155 | 76 | 146 | 85 |
| 82 | Forsikringsvirksomhet | 40 | 19 | 40 | 19 | 56 | 20 | 49 | 19 |
| 83 | Eiendomsdrift og forretningsmessig tjenesteyting | 224 | 62 | 215 | 65 | 246 | 68 | 308 | 92 |
| 9 | OFFENTLIG, SOSIAL OG PRIVAT TJENESTEYTING | 11 832 | 1 026 | 1 892 | 1 052 | 1 912 | 1 062 | 1 958 | 1 097 |
| | Av dette | | | | | | | | |
| 91 | Offentlig administrasjon, forsvar, politi og rettsvesen | 374 | 139 | 385 | 134 | 392 | 137 | 393 | 135 |
| 92 | Renovasjon og reingjøring | 43 | 11 | 44 | 14 | 42 | 14 | 46 | 16 |
| 93 | Undervisning, helse- og andre sosialtjenester | 11 162 | 762 | 1 211 | 784 | 1 223 | 794 | 1 255 | 820 |
| 94 | Kulturell tjenesteyting, underhold- ning og sport | 69 | 34 | 81 | 38 | 74 | 30 | 79 | 38 |
| 95 | Personlig tjenesteyting | 182 | 78 | 169 | 79 | 179 | 85 | 182 | 88 |

Forspalte: Spm. 22.

¹ For English translation of industry, see Annex 3.

Tabell 27. Gjennomsnittlig arbeidstid pr. uke/i uken i de enkelte næringsområder. Årsgjennomsnitt.
1983 - 1986 Average working hours per week/in the survey week, by industry division.
Annual average. 1983 - 1986

| Nr. Næring No. Industry ¹ | 1983 | | | 1984 | | | 1985 | | | 1986 | | |
|-----------------------------------------------------------------------------------------|----------------|---------------|--------------------|----------------|---------------|--------------------|----------------|---------------|--------------------|----------------|---------------|--------------------|
| | I alt Total | Menn Males | Kvinner Females | I alt Total | Menn Males | Kvinner Females | I alt Total | Menn Males | Kvinner Females | I alt Total | Menn Males | Kvinner Females |
| 1-9 Alle næringer, medregnet uoppgitt All industries, including unspecified | 35,6 | 40,8 | 28,5 | 35,9 | 40,9 | 29,0 | 36,2 | 41,3 | 29,3 | 36,6 | 42,0 | 29,7 |
| 1 JORDBRUK, SKOGBRUK, FISKE OG FANGST | 40,2 | 45,1 | 28,9 | 41,9 | 46,2 | 30,4 | 41,0 | 45,7 | 30,1 | 41,7 | 47,0 | 29,5 |
| 11 Jordbruk | 39,5 | 44,9 | 28,9 | 40,8 | 45,5 | 30,4 | 40,3 | 45,4 | 30,0 | 40,6 | 46,1 | 29,6 |
| 12 Skogbruk | 38,9 | 39,4 | (27,3) | 38,8 | 38,9 | (35,1) | 37,3 | 38,1 | (31,9) | 36,1 | 37,2 | 25,4 |
| 13 Fiske og fangst | 50,2 | 52,1 | (28,5) | 55,2 | 56,5 | (33,9) | 50,7 | 52,2 | (32,7) | 55,5 | 59,0 | 30,1 |
| 2 OLJEUTVINNING OG BERGVERKSDRIFT | 41,8 | 42,5 | (36,9) | 42,1 | 43,8 | (32,2) | 44,4 | 45,7 | 38,5 | 43,8 | 45,8 | 37,2 |
| 3 INDUSTRI | 37,9 | 40,0 | 30,7 | 38,0 | 40,0 | 30,7 | 38,4 | 40,5 | 31,5 | 38,4 | 40,6 | 31,8 |
| Av dette | | | | | | | | | | | | |
| 31 Produksjon av næringsmidler, drikkevarer og tobakksvarer | 38,2 | 41,1 | 31,7 | 37,3 | 40,6 | 30,5 | 38,0 | 41,2 | 31,7 | 38,1 | 41,7 | 32,1 |
| 32 Produksjon av tekstilvarer, bekledningsvarer, lær og lærvarer | 33,4 | 39,8 | 31,0 | 32,4 | 37,9 | 30,0 | 35,5 | 41,5 | 32,5 | 34,2 | 40,2 | 30,5 |
| 33 Produksjon av trevarer | 38,4 | 40,3 | 27,3 | 38,4 | 39,9 | 29,5 | 37,8 | 40,0 | 29,0 | 38,4 | 39,8 | 32,9 |
| 34 Treforedling, grafisk produksjon og forlagsvirksomhet | 35,9 | 38,5 | 30,0 | 34,9 | 36,6 | 30,3 | 35,9 | 38,1 | 30,0 | 35,6 | 38,1 | 29,8 |
| 35 Produksjon av kjemiske produkter, mineralolje-, kull-, gummi- og plastprodukter | 38,5 | 40,0 | 32,5 | 38,6 | 39,6 | 33,8 | 39,1 | 40,5 | 35,0 | 38,3 | 40,6 | 32,8 |
| 36 Produksjon av mineralske produkter | 38,6 | 39,8 | (32,7) | 38,7 | 39,5 | (32,2) | 39,1 | 41,1 | 28,0 | 40,1 | 41,5 | 34,1 |
| 37 Produksjon av metaller | 38,3 | 39,1 | (29,8) | 39,1 | 39,6 | (35,3) | 39,3 | 39,8 | 36,7 | 39,6 | 39,8 | 38,2 |
| 38 Produksjon av verkstedprodukter | 38,9 | 40,2 | 30,6 | 39,9 | 41,3 | 30,6 | 39,7 | 41,3 | 31,3 | 39,9 | 41,4 | 32,0 |
| 4 KRAFT- OG VANNFORSYNING | 37,6 | 39,8 | (26,9) | 37,0 | 38,8 | 30,6 | 38,0 | 39,7 | 28,4 | 38,5 | 40,3 | 27,8 |
| 5 BYGGE- OG ANLEGGSVIRKSOMHET | 39,2 | 40,5 | 24,6 | 39,8 | 41,2 | 25,8 | 40,5 | 41,5 | 27,5 | 40,7 | 41,7 | 28,4 |
| 6 VAREHANDEL, HOTELL- OG RESTAURANTVIRKSOMHET . | 33,6 | 40,6 | 27,7 | 34,2 | 40,8 | 28,7 | 34,5 | 41,2 | 28,8 | 35,3 | 42,5 | 29,1 |
| 61 Engros- og agenturhandel | 38,9 | 41,5 | 31,5 | 38,3 | 41,3 | 30,4 | 38,9 | 42,0 | 31,1 | 40,1 | 43,1 | 32,4 |
| 62 Detaljhandel | 31,0 | 39,5 | 26,6 | 32,1 | 40,0 | 27,6 | 32,4 | 40,2 | 27,8 | 33,0 | 41,8 | 28,0 |
| 63 Hotell- og restaurantdrift | 32,4 | 40,2 | 28,9 | 34,3 | 42,0 | 31,2 | 33,3 | 41,8 | 30,3 | 33,9 | 43,5 | 30,3 |

Forspalte: Spm. 22.

¹ For English translation of industry, see Annex 3.

Tabell 27 (forts.). Gjennomsnittlig arbeidstid pr. uke/i uken i de enkelte næringsområder. Årsgjennomsnitt. 1983 - 1986 Average working hours per week/in the survey week, by industry division. Annual average. 1983 - 1986

| Nr. | Næring ¹ | 1983 | | | 1984 | | | 1985 | | | 1986 | | |
|-----|------------------------------------------------------------------------------------------------------------------------------------|-------|------|---------|-------|------|---------|-------|------|---------|-------|------|---------|
| | | I alt | Menn | Kvinner | I alt | Menn | Kvinner | I alt | Menn | Kvinner | I alt | Menn | Kvinner |
| 7 | TRANSPORT, LAGRING, POST OG TELEKOMMUNI- KASJONER | 38,7 | 41,6 | 30,3 | 38,9 | 41,6 | 31,6 | 39,8 | 43,0 | 31,9 | 40,1 | 43,2 | 31,9 |
| 71 | Transport og lagring . | 40,5 | 42,6 | 30,9 | 40,9 | 42,8 | 32,6 | 41,9 | 44,1 | 32,7 | 42,2 | 44,4 | 32,2 |
| 72 | Post og telekommuni- kasjoner | 34,4 | 37,8 | 29,8 | 33,9 | 37,0 | 30,6 | 34,7 | 38,4 | 31,2 | 34,8 | 38,3 | 31,7 |
| 8 | BANK- OG FINANSIER- INGSVIRKSOMHET, FOR- SIKRINGSVIRKSOMHET, EIENDOMSDRIFT OG FORRETNINGSMESSIG TJENESTEYTING | 37,0 | 40,9 | 31,9 | 37,0 | 41,3 | 31,6 | 37,2 | 41,4 | 31,4 | 37,8 | 42,9 | 31,9 |
| 81 | Bank- og finansier- ingsvirksomhet | 35,7 | 39,2 | 32,7 | 36,6 | 40,5 | 33,0 | 36,1 | 41,0 | 32,1 | 35,9 | 40,6 | 33,2 |
| 82 | Forsikringsvirksomhet | 37,2 | 41,0 | 33,7 | 36,1 | 40,8 | 32,1 | 38,0 | 42,1 | 32,3 | 37,7 | 42,8 | 31,9 |
| 83 | Eiendomsdrift og for- retningsmessig tjenesteyting | 37,9 | 41,7 | 30,5 | 37,5 | 41,9 | 30,2 | 37,7 | 41,4 | 30,5 | 38,8 | 43,6 | 30,8 |
| 9 | OFFENTLIG, SOSIAL OG PRIVAT TJENESTEYTING . | 32,2 | 39,7 | 28,0 | 32,1 | 39,2 | 28,1 | 32,4 | 39,4 | 28,4 | 33,0 | 40,4 | 28,8 |
| | Av dette | | | | | | | | | | | | |
| 91 | Offentlig administra- sjon, forsvar, politi og rettsvesen | 37,0 | 40,7 | 32,2 | 37,1 | 40,5 | 32,0 | 36,9 | 40,2 | 32,0 | 37,2 | 41,0 | 31,7 |
| 92 | Renovasjon og rein- gjøring | 29,4 | 39,5 | 17,3 | 29,4 | 38,5 | 19,2 | 29,3 | 37,9 | 20,1 | 29,5 | 38,5 | 20,6 |
| 93 | Undervisning, helse- og andre sosial- tjenester | 30,7 | 38,8 | 27,6 | 30,9 | 38,5 | 27,9 | 31,2 | 39,0 | 28,2 | 31,9 | 40,4 | 28,7 |
| 94 | Kulturell tjeneste- yting, underholdning og sport | 31,3 | 29,2 | 26,0 | 32,5 | 36,0 | 29,3 | 31,7 | 36,9 | 31,7 | 32,4 | 37,3 | 28,4 |
| 95 | Personlig tjeneste- yting | 34,5 | 41,1 | 28,4 | 32,3 | 40,6 | 26,1 | 33,6 | 41,1 | 28,0 | 33,8 | 40,7 | 28,6 |

Forspalte: Spm. 22.

¹ For English translation of industry, see Annex 3.

Tabell 28. Sysselsatte og utførte timeverk i skjermede og konkurranseutsatte næringer, etter kjønn, i alt og prosent. Årsgjennomsnitt. 1976 - 1986 Employed persons and number of man-hours worked in sheltered and competing industries, by sex, total and per cent. Annual average. 1976 - 1986

| År Year | Sysselsatte i alt, medregnet uoppgitt Employed persons, total, including unspecified | Utførte timeverk i alt, medregnet uoppgitt Number of man-hours worked, total, including unspecified | Skjermede næringer Sheltered industries | | Konkurranseutsatte næringer Competing industries | |
|----------------------------------------------|--------------------------------------------------------------------------------------------------------------|-----------------------------------------------------------------------------------------------------------------------------------|--------------------------------------------|---------------------------------------------------------|--------------------------------------------------------|---------------------|
| | | | Syssel- satte Employed persons | Utførte timeverk Number of man-hours worked | Syssel- satte | Utførte timeverk |
| | 1 000 | 10 000 | 1 000 | 10 000 | 1 000 | 10 000 |
| I ALT TOTAL | | | | | | |
| 1976 | 1 788 | 6 079 | 1 387 | 4 648 | 399 | 1 425 |
| 1977 | 1 824 | 6 109 | 1 430 | 4 730 | 391 | 1 372 |
| 1978 | 1 854 | 6 183 | 1 479 | 4 870 | 372 | 1 306 |
| 1979 | 1 871 | 6 189 | 1 513 | 4 936 | 355 | 1 245 |
| 1980 | 1 913 | 6 291 | 1 547 | 5 013 | 362 | 1 270 |
| 1981 | 1 931 | 6 358 | 1 560 | 5 060 | 367 | 1 284 |
| 1982 | 1 946 | 6 348 | 1 580 | 5 081 | 364 | 1 262 |
| 1983 | 1 957 | 6 331 | 1 619 | 5 167 | 334 | 1 156 |
| 1984 | 1 970 | 6 395 | 1 627 | 5 194 | 338 | 1 190 |
| 1985 | 2 012 | 6 574 | 1 668 | 5 361 | 339 | 1 199 |
| 1986 | 2 071 | 6 826 | 1 716 | 5 572 | 350 | 1 244 |
| AV DETTE KVINNER OF WHICH FEMALES | | | | | | |
| 1976 | 697 | 1 895 | 626 | 1 680 | 70 | 211 |
| 1977 | 716 | 1 922 | 643 | 1 708 | 71 | 211 |
| 1978 | 740 | 1 971 | 672 | 1 776 | 66 | 192 |
| 1979 | 762 | 2 035 | 693 | 1 840 | 67 | 192 |
| 1980 | 786 | 2 074 | 718 | 1 878 | 67 | 193 |
| 1981 | 799 | 2 084 | 729 | 1 888 | 68 | 192 |
| 1982 | 818 | 2 119 | 747 | 1 921 | 69 | 196 |
| 1983 | 835 | 2 145 | 774 | 1 981 | 59 | 162 |
| 1984 | 844 | 2 179 | 784 | 2 016 | 58 | 159 |
| 1985 | 871 | 2 272 | 802 | 2 072 | 67 | 195 |
| 1986 | 916 | 2 402 | 841 | 2 187 | 74 | 212 |
| 1976 = 100 | | | Prosent | Per cent | | |
| I ALT | | | | | | |
| 1976 | 100 | 100 | 100 | 100 | 100 | 100 |
| 1977 | 102 | 100 | 103 | 102 | 98 | 96 |
| 1978 | 104 | 102 | 107 | 105 | 93 | 92 |
| 1979 | 105 | 102 | 109 | 106 | 89 | 87 |
| 1980 | 107 | 103 | 112 | 108 | 91 | 89 |
| 1981 | 108 | 105 | 112 | 109 | 92 | 90 |
| 1982 | 109 | 104 | 114 | 109 | 91 | 89 |
| 1983 | 109 | 104 | 117 | 111 | 84 | 81 |
| 1984 | 110 | 105 | 117 | 112 | 85 | 84 |
| 1985 | 113 | 108 | 120 | 115 | 85 | 84 |
| 1986 | 116 | 112 | 124 | 120 | 88 | 87 |
| AV DETTE KVINNER | | | | | | |
| 1976 | 100 | 100 | 100 | 100 | 100 | 100 |
| 1977 | 103 | 101 | 103 | 102 | 101 | 100 |
| 1978 | 106 | 104 | 107 | 106 | 94 | 91 |
| 1979 | 109 | 107 | 111 | 110 | 96 | 91 |
| 1980 | 113 | 109 | 115 | 112 | 96 | 91 |
| 1981 | 115 | 110 | 116 | 112 | 97 | 91 |
| 1982 | 117 | 112 | 119 | 114 | 99 | 93 |
| 1983 | 120 | 113 | 124 | 118 | 84 | 77 |
| 1984 | 121 | 115 | 125 | 120 | 83 | 75 |
| 1985 | 125 | 120 | 128 | 123 | 96 | 92 |
| 1986 | 131 | 127 | 134 | 130 | 106 | 100 |

Tabell 29. Sysselsatte i alt og sysselsatte kvinner, etter alder og næring. Årsgjennomsnitt. 1985 og 1986. 1 000

| Nr. | Næring | I alt total | | Alder. År | | | | | |
|-----|-----------------------------------------------------------------------------------------------------------------|----------------|-------|-----------|------|-------|------|-------|------|
| | | | | 16-19 | | 20-24 | | 25-29 | |
| | | 1985 | 1986 | 1985 | 1986 | 1985 | 1986 | 1985 | 1986 |
| 1-9 | I alt, medregnet uoppgitt | 2 012 | 2 071 | 108 | 114 | 206 | 220 | 251 | 253 |
| | Av dette Of which | | | | | | | | |
| | Kvinner Females | 871 | 916 | 51 | 57 | 99 | 107 | 107 | 111 |
| 1 | Jordbruk, skogbruk, fiske og fangst | 144 | 142 | 11 | 10 | 11 | 11 | 9 | 12 |
| | Av dette | | | | | | | | |
| | Kvinner | 41 | 41 | (2) | (3) | (3) | (2) | (3) | (3) |
| 2 | Oljeutvinning og bergverksdrift | 23 | 24 | (0) | (0) | (2) | (2) | (4) | 5 |
| | Av dette | | | | | | | | |
| | Kvinner | (4) | 5 | (0) | (0) | (1) | (1) | (1) | (2) |
| 3 | Industri | 365 | 371 | 18 | 18 | 39 | 42 | 48 | 49 |
| | Av dette | | | | | | | | |
| | Kvinner | 90 | 99 | 5 | 5 | 13 | 15 | 11 | 14 |
| 4 | Kraft og vannforsyning | 21 | 22 | (0) | (0) | (2) | (2) | (2) | (3) |
| | Av dette | | | | | | | | |
| | Kvinner | (3) | (3) | (0) | (0) | (0) | (1) | (0) | (0) |
| 5 | Bygge- og anleggsvirksomhet | 151 | 155 | 10 | 11 | 21 | 22 | 20 | 20 |
| | Av dette | | | | | | | | |
| | Kvinner | 11 | 12 | (1) | (1) | (1) | (1) | (1) | (2) |
| 6 | Varehandel, hotell- og restaurantvirksomhet | 343 | 369 | 37 | 41 | 45 | 51 | 39 | 44 |
| | Av dette | | | | | | | | |
| | Kvinner | 188 | 202 | 23 | 26 | 27 | 31 | 18 | 22 |
| 7 | Transport, lagring, post og telekommunikasjoner | 171 | 175 | 5 | 6 | 18 | 19 | 30 | 24 |
| | Av dette | | | | | | | | |
| | Kvinner | 47 | 48 | (1) | (1) | 6 | 7 | 9 | 8 |
| 8 | Bank- og finansieringsvirksomhet, forsikringsvirksomhet, eiendomsdrift og forretningsmessig tjenesteyting | 132 | 145 | (3) | (4) | 16 | 17 | 18 | 23 |
| | Av dette | | | | | | | | |
| | Kvinner | 57 | 69 | (1) | (3) | 11 | 12 | 8 | 13 |
| 9 | Offentlig, sosial og privat tjenesteyting | 658 | 665 | 24 | 23 | 52 | 55 | 81 | 74 |
| | Av dette | | | | | | | | |
| | Kvinner | 428 | 435 | 18 | 18 | 37 | 38 | 56 | 49 |

Forspalte: Spm. 22.

Employed persons, total and employed females, by age and major industry division. Annual average.
1985 and 1986. 1 000

| Age. Years | | | | | | | | | | | | No. Industry ¹ |
|------------|------|-------|------|-------|------|-------|------|-------|------|-------|------|------------------------------|
| 30-39 | | 40-49 | | 50-59 | | 60-66 | | 67-69 | | 70-74 | | |
| 1985 | 1986 | 1985 | 1986 | 1985 | 1986 | 1985 | 1986 | 1985 | 1986 | 1985 | 1986 | |
| 526 | 538 | 404 | 438 | 306 | 303 | 169 | 167 | 25 | 23 | 16 | 14 | 1-9 |
| 221 | 231 | 179 | 196 | 131 | 132 | 69 | 69 | 9 | 8 | 5 | (4) | |
| 25 | 25 | 26 | 27 | 27 | 26 | 21 | 20 | 7 | 5 | 6 | 6 | 1 |
| 8 | 9 | 8 | 9 | 10 | 9 | 5 | 5 | (2) | (1) | (1) | (1) | |
| 9 | 10 | 5 | 4 | (2) | 2 | (0) | (1) | (0) | (0) | (0) | (0) | 2 |
| (1) | (2) | (1) | (1) | (0) | (0) | (0) | (0) | (0) | (0) | (0) | (0) | |
| 89 | 87 | 74 | 79 | 62 | 59 | 31 | 32 | (3) | (2) | (1) | (2) | 3 |
| 20 | 20 | 19 | 22 | 14 | 15 | 7 | 7 | (1) | (1) | (0) | (0) | |
| 5 | 5 | (4) | (4) | (4) | 5 | (2) | 2 | (0) | (1) | (0) | (0) | 4 |
| (1) | (1) | (1) | (1) | (1) | (1) | (0) | (0) | (0) | (0) | (0) | (0) | |
| 40 | 42 | 27 | 30 | 21 | 19 | 12 | 10 | (1) | (2) | (0) | (0) | 5 |
| (4) | (4) | (2) | (3) | (2) | (2) | (0) | (1) | (0) | (0) | (0) | (0) | |
| 75 | 78 | 66 | 73 | 49 | 50 | 26 | 28 | (3) | (2) | (3) | (3) | 6 |
| 37 | 37 | 37 | 40 | 28 | 29 | 15 | 15 | (1) | (1) | (1) | (1) | |
| 43 | 45 | 31 | 36 | 29 | 31 | 12 | 12 | (2) | (1) | (0) | (1) | 7 |
| 10 | 12 | 8 | 8 | 9 | 7 | (3) | (4) | (0) | (0) | (0) | (0) | |
| 43 | 48 | 30 | 31 | 13 | 12 | 8 | 6 | (1) | (2) | (1) | (1) | 8 |
| 16 | 20 | 13 | 13 | 5 | 5 | (2) | (2) | (0) | (1) | (0) | (0) | |
| 196 | 196 | 141 | 152 | 97 | 99 | 56 | 55 | 8 | 8 | (4) | (2) | 9 |
| 124 | 127 | 89 | 98 | 62 | 65 | 36 | 34 | 5 | (4) | (2) | (1) | |

¹ For English translation of industry, see Annex 3.

Tabell 30. Sysselsatte i alt og sysselsatte kvinner, etter region og næring. Årsgjennomsnitt. 1985 og 1986. 1 000

| Nr. | Næring | Region | | | | | | | | | |
|-----|-----------------------------------------------------------------------------------------------------------------|-------------|-------|----------|------|------|------|-----------------|------|-------------------|------|
| | | I alt Total | | Akershus | | Oslo | | Hedmark/Oppland | | Buskerud/Telemark | |
| | | 1985 | 1986 | 1985 | 1986 | 1985 | 1986 | 1985 | 1986 | 1985 | 1986 |
| 1-9 | I alt, medregnet uoppgitt | 2 012 | 2 071 | 215 | 222 | 238 | 244 | 175 | 182 | 180 | 183 |
| | Av dette Of which | | | | | | | | | | |
| | Kvinner Females | 871 | 916 | 97 | 101 | 111 | 116 | 78 | 81 | 76 | 80 |
| 1 | Jordbruk, skogbruk, fiske og fangst | 144 | 142 | 5 | 5 | (1) | (1) | 25 | 23 | 9 | 9 |
| | Av dette | | | | | | | | | | |
| | Kvinner | 41 | 41 | (1) | (1) | (0) | (0) | 8 | 7 | (3) | (3) |
| 2 | Oljeutvinning og bergverksdrift | 23 | 24 | (1) | (1) | (0) | (1) | (1) | (1) | (1) | (1) |
| | Av dette | | | | | | | | | | |
| | Kvinner | (4) | 5 | (0) | (0) | (0) | (1) | (0) | (0) | (0) | (0) |
| 3 | Industri | 365 | 371 | 26 | 29 | 29 | 31 | 36 | 39 | 44 | 44 |
| | Av dette | | | | | | | | | | |
| | Kvinner | 90 | 99 | 8 | 9 | 9 | 11 | 11 | 10 | 8 | 9 |
| 4 | Kraft- og vannforsyning | 21 | 22 | (1) | (2) | (1) | (1) | (2) | (1) | (2) | (2) |
| | Av dette | | | | | | | | | | |
| | Kvinner | (3) | (3) | (0) | (0) | (1) | (0) | (0) | - | (0) | (1) |
| 5 | Bygge- og anleggsvirksomhet ... | 151 | 155 | 15 | 14 | 11 | 13 | 14 | 16 | 13 | 14 |
| | Av dette | | | | | | | | | | |
| | Kvinner | 11 | 12 | (1) | (1) | (1) | (1) | (0) | (1) | (1) | (1) |
| 6 | Varehandel, hotell- og restaurantvirksomhet | 343 | 369 | 45 | 49 | 50 | 48 | 25 | 30 | 33 | 36 |
| | Av dette | | | | | | | | | | |
| | Kvinner | 188 | 202 | 21 | 23 | 24 | 22 | 14 | 17 | 20 | 21 |
| 7 | Transport, lagring, post og telekommunikasjoner | 171 | 175 | 20 | 20 | 20 | 20 | 10 | 11 | 12 | 13 |
| | Av dette | | | | | | | | | | |
| | Kvinner | 47 | 48 | 7 | 6 | 6 | 6 | (3) | (3) | (3) | (4) |
| 8 | Bank- og finansieringsvirksomhet, forsikringsvirksomhet, eiendomsdrift og forretningsmessig tjenesteyting | 132 | 145 | 26 | 26 | 30 | 36 | 6 | 7 | 10 | 10 |
| | Av dette | | | | | | | | | | |
| | Kvinner | 57 | 69 | 11 | 12 | 13 | 16 | (4) | (4) | 5 | 5 |
| 9 | Offentlig, sosial og privat tjenesteyting | 658 | 665 | 74 | 75 | 95 | 91 | 55 | 53 | 54 | 55 |
| | Av dette | | | | | | | | | | |
| | Kvinner | 428 | 435 | 46 | 47 | 57 | 58 | 39 | 38 | 36 | 36 |

Forspalte: Spm. 22.

Employed persons, total and employed females, by region and major industry division. Annual average. 1985 and 1986. 1 000

| Region | | Aust-Agder/ Vest-Agder/ Rogaland | | Hordaland/ Sogn og Fjordane | | Møre og Romsdal | | Sør- og Nord-Trøndelag | | Nordland | | Troms/ Finnmark | | No. Industry ¹ |
|--------|------|----------------------------------------|------|-----------------------------------|------|--------------------|------|---------------------------|------|----------|------|--------------------|------|---------------------------|
| 1985 | 1986 | 1985 | 1986 | 1985 | 1986 | 1985 | 1986 | 1985 | 1986 | 1985 | 1986 | 1985 | 1986 | |
| 195 | 195 | 263 | 275 | 239 | 248 | 110 | 110 | 183 | 192 | 108 | 110 | 107 | 111 | 1-9 |
| 82 | 82 | 109 | 117 | 102 | 112 | 43 | 45 | 81 | 85 | 45 | 48 | 46 | 51 | |
| 9 | 8 | 20 | 20 | 24 | 24 | 10 | 11 | 20 | 22 | 11 | 11 | 10 | 11 | 1 |
| (3) | (2) | 7 | 7 | 8 | 9 | (2) | (2) | 6 | 6 | (2) | (2) | (2) | (2) | |
| (1) | (1) | 11 | 10 | (3) | (2) | (1) | (1) | (1) | (1) | (1) | (1) | (2) | (2) | 2 |
| (0) | - | (3) | (3) | (0) | (0) | (0) | - | (0) | (0) | (0) | (0) | (0) | (0) | |
| 50 | 51 | 51 | 52 | 44 | 42 | 30 | 27 | 29 | 29 | 15 | 16 | 11 | 12 | 3 |
| 12 | 12 | 11 | 14 | 12 | 12 | 7 | 7 | 7 | 8 | (3) | (4) | (3) | (3) | |
| (2) | (3) | (2) | (2) | (4) | 5 | (1) | (0) | (1) | (3) | (2) | (2) | (1) | (1) | 4 |
| (0) | (0) | (1) | (0) | (0) | (1) | (0) | (0) | (1) | (0) | (0) | - | (0) | (0) | |
| 16 | 14 | 21 | 23 | 22 | 24 | 9 | 8 | 12 | 13 | 9 | 9 | 11 | 8 | 5 |
| (1) | (1) | (2) | (2) | (2) | (1) | (1) | (1) | (0) | (1) | (1) | (0) | (1) | (1) | |
| 33 | 35 | 42 | 47 | 34 | 39 | 17 | 16 | 31 | 34 | 17 | 17 | 16 | 18 | 6 |
| 18 | 19 | 23 | 28 | 20 | 24 | 10 | 9 | 18 | 19 | 11 | 10 | 9 | 10 | |
| 14 | 14 | 23 | 24 | 22 | 24 | 10 | 11 | 14 | 15 | 13 | 13 | 11 | 11 | 7 |
| 5 | (4) | 6 | 5 | 6 | 6 | (2) | (2) | (3) | (4) | (3) | (3) | (3) | (4) | |
| | | | | | | | | | | | | | | 8 |
| 10 | 12 | 15 | 17 | 13 | 14 | (4) | 5 | 9 | 10 | (4) | (4) | (4) | (4) | |
| (3) | 6 | 7 | 7 | 6 | 8 | (1) | (2) | (4) | (4) | (2) | (2) | (2) | (2) | |
| 59 | 57 | 76 | 79 | 71 | 74 | 29 | 31 | 66 | 67 | 35 | 38 | 42 | 44 | 9 |
| 40 | 38 | 50 | 51 | 48 | 51 | 20 | 20 | 42 | 44 | 23 | 25 | 27 | 28 | |

¹ For English translation of industry, see Annex 3.

Tabell 31. Sysselsatte etter næring i de enkelte regioner. Prosent. Årsgjennomsnitt.
1985 og 1986

| Nr. | Næring | Region | | | | | | | |
|-----|-----------------------------------------------------------------------------------------------------------------|-------------------------------------|------|----------|------|------|------|---------------------|------|
| | | Hele landet The whole country | | Akershus | | Oslo | | Hedmark/ Oppland | |
| | | 1985 | 1986 | 1985 | 1986 | 1985 | 1986 | 1985 | 1986 |
| 1-9 | I alt, medregnet uoppgitt | 100 | 100 | 100 | 100 | 100 | 100 | 100 | 100 |
| 1 | Jordbruk, skogbruk, fiske og fangst | 6 | 7 | 2 | (2) | (0) | (0) | 14 | 12 |
| 2 | Oljeutvinning og bergverksdrift | 1 | (1) | (0) | (1) | (0) | (1) | (1) | (1) |
| 3 | Industri | 18 | 18 | 12 | 13 | 12 | 13 | 21 | 22 |
| 4 | Kraft- og vannforsyning | 1 | 1 | (0) | (1) | (0) | (1) | (1) | (1) |
| 5 | Bygge- og anleggsvirksomhet | 8 | 7 | 7 | 6 | 5 | 5 | 8 | 9 |
| 6 | Varehandel, hotell- og restaurantvirksomhet | 17 | 18 | 21 | 22 | 21 | 20 | 14 | 17 |
| 7 | Transport, lagring, post og telekommunikasjon | 8 | 8 | 9 | 9 | 8 | 8 | 6 | 6 |
| 8 | Bank- og finansieringsvirksomhet, forsikringsvirksomhet, eiendomsdrift og forretningsmessig tjenesteyting | 7 | 7 | 12 | 12 | 13 | 15 | 3 | 4 |
| 9 | Offentlig, sosial og privat tjenesteyting .. | 33 | 32 | 34 | 34 | 40 | 37 | 31 | 29 |

Forspalte: Spm. 22.

Employed persons by major industry division in the various regions. Per cent. Annual average. 1985 and 1986

| Region | | Aust-Agder/ Vest-Agder/ Rogaland | | Hordaland/ Sogn og Fjordane | | Møre og Romsdal | | Sør- og Nord- Trøndelag | | Nordland | | Troms/ Finnmark | | No. | Industry ¹ | |
|--------|------|----------------------------------------|------|-----------------------------------|------|--------------------|------|-------------------------------|------|----------|------|--------------------|------|-----|-----------------------|-----|
| 1985 | 1986 | 1985 | 1986 | 1985 | 1986 | 1985 | 1986 | 1985 | 1986 | 1985 | 1986 | 1985 | 1986 | | | |
| 100 | 100 | 100 | 100 | 100 | 100 | 100 | 100 | 100 | 100 | 100 | 100 | 100 | 100 | 100 | 100 | 1-9 |
| 5 | 5 | 5 | (4) | 8 | 7 | 10 | 10 | 9 | 10 | 11 | 11 | 10 | 10 | 9 | 10 | 1 |
| (1) | (1) | (1) | (0) | 4 | 4 | (1) | (1) | (1) | (1) | (1) | (1) | (1) | (1) | (2) | (2) | 2 |
| 24 | 24 | 26 | 26 | 19 | 19 | 18 | 17 | 27 | 24 | 16 | 15 | 14 | 14 | 10 | 11 | 3 |
| (1) | (1) | (1) | (1) | (1) | (1) | (2) | (2) | (1) | (0) | (1) | (1) | (2) | (1) | (1) | (1) | 4 |
| 7 | 7 | 8 | 7 | 8 | 9 | 9 | 10 | 8 | 7 | 7 | 7 | 8 | 8 | 10 | 7 | 5 |
| 18 | 19 | 17 | 18 | 16 | 17 | 14 | 16 | 15 | 15 | 17 | 18 | 16 | 15 | 15 | 16 | 6 |
| 7 | 7 | 7 | 7 | 9 | 9 | 9 | 10 | 9 | 10 | 8 | 8 | 12 | 12 | 10 | 10 | 7 |
| 6 | 5 | 5 | 6 | 6 | 6 | 5 | 6 | (4) | (4) | 5 | 5 | (4) | (3) | (4) | (4) | 8 |
| 30 | 30 | 30 | 29 | 29 | 29 | 30 | 30 | 26 | 28 | 36 | 35 | 32 | 35 | 39 | 40 | 9 |

¹ For English translation of industry, see Annex 3.

Tabell 32. Sysselsatte i alt og sysselsatte kvinner, etter arbeidstid og næring. Årsgjennomsnitt.
 1985 og 1986. 1 000

| Nr. | Næring | Arbeidstid pr. uke/i uken | | | | | |
|-----|---------------------------------------------------------------------------------------------------------------------------|-----------------------------------------------------------------------|-------|------------------------------------------------------------------------------|------|-----------------------|------|
| | | I alt, medregnet uoppgitt Total, including unspecified | | 0 timer (midlertidig fraværende) 0 hours (temporarily absent) | | 1-9 timer hours | |
| | | 1985 | 1986 | 1985 | 1986 | 1985 | 1986 |
| 1-9 | I alt, medregnet uoppgitt | 2 012 | 2 071 | 166 | 181 | 92 | 91 |
| | Av dette Of which | | | | | | |
| | Kvinner Females | 871 | 916 | 90 | 101 | 69 | 69 |
| 1 | Jordbruk, skogbruk, fiske og fangst | 144 | 142 | 9 | 9 | (4) | (4) |
| | Av dette | | | | | | |
| | Kvinner | 41 | 41 | (2) | (2) | (2) | (2) |
| 2 | Oljeutvinning og bergverksdrift | 23 | 24 | (2) | (3) | (0) | (0) |
| | Av dette | | | | | | |
| | Kvinner | (4) | 5 | (0) | (1) | (0) | (0) |
| 3 | Industri | 365 | 371 | 28 | 29 | 10 | 10 |
| | Av dette | | | | | | |
| | Kvinner | 90 | 99 | 9 | 12 | 6 | 5 |
| 4 | Kraft- og vannforsyning | 21 | 22 | (1) | (2) | (0) | (0) |
| | Av dette | | | | | | |
| | Kvinner | (3) | (3) | (0) | (0) | (0) | (0) |
| 5 | Bygge- og anleggsvirksomhet | 151 | 155 | 12 | 12 | (2) | (3) |
| | Av dette | | | | | | |
| | Kvinner | 11 | 12 | (1) | (1) | (1) | (2) |
| 6 | Varehandel, hotell- og restaurantvirksomhet | 343 | 369 | 22 | 27 | 25 | 24 |
| | Av dette | | | | | | |
| | Kvinner | 188 | 202 | 15 | 20 | 19 | 18 |
| 7 | Transport, lagring, post og telekommunika- sjoner | 171 | 175 | 21 | 21 | 5 | 6 |
| | Av dette | | | | | | |
| | Kvinner | 47 | 48 | 7 | 7 | (3) | (3) |
| 8 | Bank- og finansieringsvirksomhet, forsik- ringsvirksomhet, eiendomsdrift og forret- ningsmessig tjenesteyting | 132 | 145 | 8 | 10 | (4) | 5 |
| | Av dette | | | | | | |
| | Kvinner | 57 | 69 | (4) | 7 | (3) | (4) |
| 9 | Offentlig, sosial og privat tjenesteyting .. | 658 | 665 | 63 | 66 | 41 | 38 |
| | Av dette | | | | | | |
| | Kvinner | 428 | 435 | 51 | 52 | 35 | 34 |

Forspalte: Spm. 22. Tabellhode: Spm. 2 og 6.

Employed persons, total and employed females, by working hours and major industry division. Annual average. 1985 and 1986. 1 000

| Working hours per week/ in the survey week | | | | | | | | |
|--------------------------------------------|------|-------------|------|-------------|------|---------------------------------|-------|---------------------------|
| 10-19 timer | | 20-29 timer | | 30-39 timer | | 40 timer og over hours and more | | No. Industry ¹ |
| 1985 | 1986 | 1985 | 1986 | 1985 | 1986 | 1985 | 1986 | |
| 136 | 137 | 194 | 202 | 410 | 421 | 983 | 1 012 | 1-9 |
| 110 | 110 | 157 | 168 | 220 | 232 | 219 | 230 | |
| 13 | 12 | 18 | 17 | 16 | 16 | 78 | 78 | 1 |
| 7 | 8 | 10 | 11 | 7 | 7 | 12 | 11 | |
| (1) | (1) | (0) | (1) | (4) | (4) | 15 | 15 | 2 |
| (0) | (0) | (0) | (0) | (1) | (2) | (2) | (2) | |
| 12 | 12 | 18 | 21 | 60 | 68 | 233 | 230 | 3 |
| 8 | 8 | 13 | 15 | 19 | 25 | 34 | 34 | |
| (0) | (1) | (1) | (1) | 5 | 5 | 12 | 13 | 4 |
| (0) | (1) | (1) | (1) | (1) | (1) | (0) | (1) | |
| (3) | (3) | 5 | 5 | 16 | 15 | 112 | 116 | 5 |
| (1) | (1) | (2) | (2) | (3) | (4) | (2) | (3) | |
| 29 | 34 | 42 | 43 | 62 | 64 | 160 | 175 | 6 |
| 24 | 27 | 37 | 39 | 42 | 44 | 50 | 54 | |
| 6 | 6 | 10 | 10 | 32 | 34 | 87 | 88 | 7 |
| (4) | (4) | 6 | 7 | 13 | 13 | 13 | 14 | |
| 6 | 6 | 11 | 12 | 38 | 43 | 63 | 67 | 8 |
| 5 | (4) | 9 | 11 | 18 | 26 | 16 | 17 | |
| 64 | 62 | 88 | 93 | 176 | 171 | 221 | 230 | 9 |
| 59 | 57 | 78 | 84 | 114 | 111 | 88 | 95 | |

¹ For English translation of industry, see Annex 3.

Tabell 33. Sysselsatte etter utdanningsnivå og næring. Årsgjennomsnitt. 1985 og 1986. 1 000
 Employed persons by level of education and major industry division. Annual average.
 1985 and 1986. 1 000

| Nr. No. | Næring Industry ¹ | Utdanningsnivå Level of education | | | | | | | | | |
|------------|------------------------------------------------------------------------------------------------------------------------------|-------------------------------------------------------------------------------------------|-------|--------------------------------------------------|------|------------------------------------------------------|------|--------------------------------------------------------|------|-------------------------------------------------------------------|------|
| | | Nivåer i alt, medregnet uoppgitt Levels, total, in- cluding unspecified | | Ungdoms- skolenivå Primary school level | | Gymnas- nivå I Secondary school, level I | | Gymnas- nivå II Secondary school, level II | | Universi- tets- og høgskole- nivå University level | |
| | | 1985 | 1986 | 1985 | 1986 | 1985 | 1986 | 1985 | 1986 | 1985 | 1986 |
| 1-9 | I alt, medregnet uoppgitt Total, including unspecified | 2 012 | 2 071 | 476 | 465 | 613 | 615 | 482 | 550 | 395 | 405 |
| 1 | Jordbruk, skogbruk, fiske og fangst | 144 | 142 | 60 | 55 | 48 | 50 | 30 | 31 | (3) | (3) |
| 2-4 | Oljeutvinning, bergverks- drift, industri, kraft- og vannforsyning | 409 | 417 | 121 | 119 | 122 | 119 | 106 | 117 | 53 | 57 |
| 5 | Bygge- og anleggsvirksomhet . | 151 | 155 | 46 | 42 | 50 | 47 | 41 | 56 | 10 | 8 |
| 6 | Varehandel, hotell- og restaurantvirksomhet | 343 | 369 | 88 | 91 | 129 | 137 | 88 | 106 | 30 | 30 |
| 7 | Transport, lagring, post og telekommunikasjoner | 171 | 175 | 44 | 44 | 53 | 54 | 51 | 55 | 16 | 16 |
| 8 | Bank- og finansieringsvirk- somhet, forsikringsvirk- somhet, eiendomsdrift og forret- ningsmessig tjenesteyting ... | 132 | 145 | 9 | 9 | 30 | 31 | 45 | 52 | 46 | 50 |
| 9 | Offentlig, sosial og privat tjenesteyting | 658 | 664 | 108 | 105 | 180 | 178 | 121 | 132 | 236 | 240 |

Forspalte: Som. 22. Tabellhode: Spm. 34 og 36.

¹ For English translation of industry, see Annex 3.

Tabell 34. Sysselsatte etter autoritet i yrket, kjønn og yrke. Årsgjennomsnitt. 1985 og 1986. 1 000
Employed by authority of occupation, sex and occupation. Annual average. 1985 and 1986. 1 000

| Nr. No. | Yrke Occupation ¹ | I alt Total | | Lederyrke Leading profession | | Ikke lederyrke Non-leading profession | |
|-----------------|--------------------------------------------------------------------------------|----------------|-------|------------------------------------|------|---------------------------------------------|-------|
| | | 1985 | 1986 | 1985 | 1986 | 1985 | 1986 |
| 0-X | I alt Total | 2 012 | 2 071 | 353 | 379 | 1 659 | 1 692 |
| 0 | Teknisk, vitenskapelig, humanistisk og kunstnerisk arbeid | 432 | 444 | 51 | 58 | 380 | 387 |
| 1 | Administrasjons- og forvaltningsarbeid, bedrifts- og organisasjonsledelse | 132 | 134 | 104 | 105 | 28 | 29 |
| 2 | Kontorarbeid | 214 | 228 | 9 | 10 | 205 | 217 |
| 3 | Handelsarbeid | 198 | 211 | 41 | 47 | 157 | 164 |
| 4 | Jordbruks-, skogbruks- og fiskearbeid | 143 | 141 | 68 | 67 | 76 | 74 |
| 5 | Gruve- og sprengingsarbeid, | | | | | | |
| 7-8 | industri-, bygge- og anleggsarbeid ... | 469 | 478 | 30 | 39 | 438 | 439 |
| 6 | Transport- og kommunikasjonsarbeid ... | 142 | 147 | 27 | 26 | 114 | 121 |
| 9 | Servicearbeid | 270 | 271 | 15 | 17 | 255 | 255 |
| X | Militært arbeid og virksomhet som ikke kan identifiseres | 13 | 16 | 7 | 10 | 5 | 6 |
| Menn Males | | | | | | | |
| 0-X | I alt | 1 141 | 1 154 | 300 | 320 | 841 | 834 |
| 0 | Teknisk, vitenskapelig, humanistisk og kunstnerisk arbeid | 201 | 203 | 42 | 47 | 160 | 157 |
| 1 | Administrasjons- og forvaltningsarbeid, bedrifts- og organisasjonsledelse | 103 | 107 | 90 | 92 | 13 | 15 |
| 2 | Kontorarbeid | 50 | 45 | 8 | 8 | 42 | 37 |
| 3 | Handelsarbeid | 89 | 96 | 31 | 37 | 58 | 59 |
| 4 | Jordbruks-, skogbruks- og fiskearbeid | 102 | 100 | 60 | 59 | 42 | 42 |
| 5 | Gruve- og sprengingsarbeid, | | | | | | |
| 7-8 | industri-, bygge- og anleggsarbeid ... | 412 | 415 | 30 | 38 | 382 | 377 |
| 6 | Transport- og kommunikasjonsarbeid ... | 111 | 114 | 24 | 22 | 87 | 92 |
| 9 | Servicearbeid | 61 | 60 | 8 | 9 | 53 | 51 |
| X | Militært arbeid og virksomhet som ikke kan identifiseres | 11 | 14 | 7 | 10 | (4) | 5 |
| Kvinner Females | | | | | | | |
| 0-X | I alt | 871 | 916 | 53 | 59 | 817 | 858 |
| 0 | Teknisk, vitenskapelig, humanistisk og kunstnerisk arbeid | 230 | 241 | 10 | 11 | 220 | 230 |
| 1 | Administrasjons- og forvaltningsarbeid, bedrifts- og organisasjonsledelse | 29 | 27 | 14 | 13 | 15 | 14 |
| 2 | Kontorarbeid | 164 | 183 | (1) | (2) | 162 | 180 |
| 3 | Handelsarbeid | 108 | 115 | 9 | 10 | 99 | 105 |
| 4 | Jordbruks-, skogbruks- og fiskearbeid | 41 | 41 | 7 | 8 | 34 | 32 |
| 5 | Gruve- og sprengingsarbeid, | | | | | | |
| 7-8 | industri-, bygge- og anleggsarbeid ... | 57 | 64 | (1) | (2) | 56 | 62 |
| 6 | Transport- og kommunikasjonsarbeid ... | 31 | 33 | (3) | (4) | 28 | 29 |
| 9 | Servicearbeid | 210 | 211 | 8 | 7 | 202 | 204 |
| X | Militært arbeid og virksomhet som ikke kan identifiseres | (1) | (2) | (0) | (0) | (1) | (2) |

¹ For Engelsk translation of occupation, see table 35.

Tabell 35. Sysselsatte i alt og sysselsatte kvinner, etter yrke. Årsgjennomsnitt. 1983 - 1986.
 1 000 Employed persons, total and employed females, by occupation. Annual average.
 1983 - 1986. 1 000

| Nr. No. | Yrke Occupation | 1983 | | 1984 | | 1985 | | 1986 | |
|------------|---------------------------------------------------------------------------------------------------------------------------------------|----------------|--------------------------------------------|-------|---------------------|-------|---------------------|-------|---------------------|
| | | I alt Total | Av dette kvinner Of which females | I alt | Av dette kvinner | I alt | Av dette kvinner | I alt | Av dette kvinner |
| 0-X | I alt Total | 1 957 | 835 | 1 970 | 844 | 2 012 | 871 | 2 071 | 916 |
| 0 | TEKNISK, VITENSKAPELIG, HUMANISTISK OG KUNSTNERISK ARBEID TECHNICAL, PHYSICAL SCIENCE, HUMANISTIC AND ARTISTIC WORK | 398 | 211 | 411 | 221 | 432 | 230 | 444 | 241 |
| | Av dette Of which | | | | | | | | |
| 00 | Teknisk arbeid Technical work | 73 | 6 | 75 | 5 | 80 | 5 | 80 | 6 |
| 01 | Kjemiker- og fysikerarbeid Chemical and physical work . | 14 | 7 | 13 | 7 | 12 | 6 | 13 | 7 |
| 03 | Medisinsk arbeid Medical work | 13 | (2) | 11 | (2) | 12 | (2) | 13 | (3) |
| 04 | Sykepleie- og annet pleie- arbeid Nursing work | 107 | 100 | 114 | 107 | 121 | 113 | 122 | 113 |
| 05 | Annet syke- og helseverns- arbeid Other professional health and medical work | 14 | 11 | 14 | 11 | 16 | 13 | 16 | 14 |
| 06 | Pedagogisk arbeid Teaching work | 101 | 57 | 109 | 56 | 114 | 60 | 116 | 66 |
| 09 | Kunstnerisk og litterært arbeid Literary and artistic work | 15 | 6 | 19 | 7 | 19 | 6 | 18 | 7 |
| 1 | ADMINISTRASJONS- OG FORVALT- NING SARBEID, BEDRIFTS- OG ORGANISASJONSLEDELSE ADMI- NISTRATIVE EXECUTIVE WORK .. | 114 | 23 | 126 | 28 | 132 | 29 | 134 | 27 |
| 10 | Offentlig administrasjons- og forvaltningsarbeid Pub- lic administration | 34 | 14 | 38 | 16 | 39 | 15 | 38 | 13 |
| 11 | Bedrifts- og organisasjons- ledelse Other administra- tive work | 79 | 10 | 88 | 13 | 93 | 14 | 96 | 14 |
| 2 | KONTORARBEID CLERICAL WORK | 217 | 168 | 213 | 163 | 214 | 164 | 228 | 183 |
| 20 | Bokførings- og kassearbeid Book-keeping and cashier work | 40 | 28 | 38 | 25 | 37 | 25 | 41 | 31 |
| 21 | Stenografi- og maskinskriv- ingsarbeid Stenography and typing | 22 | 22 | 23 | 22 | 26 | 26 | 36 | 35 |
| 29 | Annet kontorarbeid Other clerical work | 154 | 118 | 152 | 116 | 150 | 112 | 151 | 117 |

Tabell 35 (forts.). Sysselsatte i alt og sysselsatte kvinner, etter yrke. Årsgjennomsnitt. 1983 - 1986. 1 000 Employed persons, total and employed females, by occupation. Annual average. 1983 - 1986. 1 000

| Nr. | Yrke | 1983 | | 1984 | | 1985 | | 1986 | |
|-----|--------------------------------------------------------------------------------------------------------|-------|------------------|-------|------------------|-------|------------------|-------|------------------|
| | | I alt | Av dette kvinner | I alt | Av dette kvinner | I alt | Av dette kvinner | I alt | Av dette kvinner |
| 3 | HANDELSARBEID SALES WORK . Av dette Of which | 188 | 105 | 179 | 102 | 198 | 108 | 211 | 115 |
| 30 | Grossister og detaljister Working proprietors | 14 | (4) | 13 | (4) | 9 | (3) | 15 | (4) |
| 32 | Handelsreisende og agentur- arbeid Commercial travel- lers and agents | 8 | (1) | 7 | (0) | 9 | (1) | 10 | (1) |
| 33 | Handelsarbeid fra kontor og detaljhandelsarbeid Other sales work | 153 | 99 | 148 | 94 | 163 | 102 | 171 | 107 |
| 4 | JORDBRUKS-, SKOGBRUKS- OG FISKEARBEID AGRICULTURE, FORESTRY, FISHING AND RELA- TED WORK | 145 | 41 | 138 | 35 | 143 | 41 | 141 | 41 |
| | Av dette Of which | | | | | | | | |
| 40 | Arbeidsledelse i jord- og skogbruk Farmers, forest owners etc. | 74 | 11 | 69 | 7 | 70 | 8 | 67 | 9 |
| 41 | Jordbruksarbeid, dyrerøkt Farm work | 52 | 30 | 48 | 27 | 55 | 32 | 52 | 30 |
| 43 | Fiske- og fangstarbeid Fishermen, whalers and sealers | 13 | (0) | 14 | (0) | 15 | (1) | 17 | (1) |
| 44 | Skogsarbeid Forestry work | 6 | (0) | 6 | (0) | (4) | (0) | 5 | (0) |
| 5 | GRUVE- OG SPRENGINGSARBEID M.M. MINING AND QUARRYING WORK | 10 | (0) | 8 | (0) | 10 | (0) | 11 | (0) |
| 6 | TRANSPORT- OG KOMMUNIKASJONS- ARBEID TRANSPORT AND COMMU- NICATION WORK | 149 | 28 | 147 | 30 | 142 | 31 | 147 | 33 |
| | Av dette Of which | | | | | | | | |
| 60 | Skipsbefalarbeid, dekks- og | | | | | | | | |
| 61 | maskinmannskapsarbeid Ship's officer work, deck and engine-room crew work .. | 26 | (0) | 15 | (0) | 25 | (0) | 23 | (0) |
| 64 | Vegtrafikkarbeid Road transport work | 67 | (3) | 64 | (4) | 63 | 5 | 68 | (4) |
| 67 | Post- og telekommunikasjons- arbeid Postal and telecom- munication work | 30 | 20 | 33 | 23 | 32 | 23 | 33 | 24 |
| 68 | Postalt og annet budarbeid Postal and other messenger work | 10 | (4) | 8 | (2) | 8 | (2) | 8 | (3) |
| 7-8 | INDUSTRI-, BYGGE- OG ANLEGG- ARBEID MANUFACTURING WORK ETC. | 458 | 51 | 462 | 51 | 458 | 57 | 468 | 63 |
| | Av dette Of which | | | | | | | | |
| 70 | Tekstilarbeid Textile work | 5 | (3) | 5 | (3) | 6 | (3) | 6 | (3) |
| 71 | Tilskjærings- og sømarbeid Cutter and seam work | 13 | 11 | 13 | 10 | 13 | 10 | 15 | 12 |
| 73 | Smelteverk-, metallverk- og støperiarbeid Smelting, metallurgical and foundry work | 11 | (0) | 12 | (0) | 9 | (1) | 8 | (1) |

Tabell 35 (forts.). Sysselsatte i alt og sysselsatte kvinner, etter yrke. Årsgjennomsnitt. 1983 - 1986. 1 000 Employed persons, total and employed females, by occupation. Annual average. 1983 - 1986. 1 000

| Nr. | Yrke | 1983 | | 1984 | | 1985 | | 1986 | |
|-----|------------------------------------------------------------------------------------------------------------|-------|------------------|-------|------------------|-------|------------------|-------|------------------|
| | | I alt | Av dette kvinner | I alt | Av dette kvinner | I alt | Av dette kvinner | I alt | Av dette kvinner |
| 7-8 | INDUSTRI-, BYGGE- OG ANLEGG SARBEID (forts.) MANUFACTURING WORK ETC. (cont.) | | | | | | | | |
| 75 | Jern- og metallvarearbeid Iron and metal ware work ... | 120 | (4) | 122 | (3) | 120 | (4) | 122 | (4) |
| 76 | Elektroarbeid Electrical work | 51 | (2) | 46 | (3) | 47 | 5 | 55 | 5 |
| 77 | Trearbeid Wood work | 74 | (1) | 75 | (1) | 76 | (3) | 76 | (3) |
| 78 | Malings- og bygningstapetseringsarbeid Painting and paperhanging work | 12 | (0) | 14 | (0) | 14 | (1) | 11 | (1) |
| 79 | Annet bygge- og anleggsarbeid Brick-laying and building work etc. | 28 | (0) | 27 | (0) | 26 | (0) | 28 | (0) |
| 80 | Grafisk arbeid Graphic work | 14 | (3) | 15 | (3) | 14 | (3) | 15 | (3) |
| 82 | Næringsmiddelarbeid Food industry work | 25 | 7 | 28 | 9 | 26 | 8 | 22 | 8 |
| 83 | Kjemisk prosessarbeid, treforedlings- og papirarbeid Chemical work | 15 | (2) | 13 | (1) | 14 | (2) | 12 | (3) |
| 85 | Annet tilvirkingsarbeid Other manufacturing work ... | 12 | (3) | 8 | (2) | 9 | (3) | 11 | (3) |
| 86 | Pakke- og emballeringsarbeid Packing work | 10 | 6 | 10 | 7 | 10 | 8 | 12 | 9 |
| 87 | Maskin- og motordrift Machine and motorpower work .. | 28 | (1) | 29 | (0) | 29 | (1) | 27 | (1) |
| 88 | Laste-, losse- og lagerarbeid Dock and warehouse work | 29 | (3) | 31 | (2) | 33 | (3) | 33 | (4) |
| 9 | SERVICEARBEID SERVICE WORK | 265 | 205 | 274 | 213 | 270 | 210 | 271 | 211 |
| | Av dette Of which | | | | | | | | |
| 90 | Sivilt overvåkings- og tryggingarbeid Public safety, prevention and protection work | 20 | (3) | 19 | (3) | 20 | (4) | 19 | (4) |
| 91 | Hotell- og restaurantarbeid, husarbeid Domestic work, doorman work etc. | 95 | 83 | 101 | 87 | 103 | 91 | 99 | 87 |
| 92 | Serveringsarbeid Serving work | 21 | 18 | 23 | 20 | 23 | 21 | 23 | 20 |
| 93 | Vaktmester- og reingjøringsarbeid Building, caretaking and cleaning work | 105 | 84 | 108 | 85 | 99 | 74 | 104 | 79 |
| 94 | Hygiene og skjønnhetspleie Hygiene and beauty treatment | 12 | 10 | 11 | 10 | 13 | 13 | 14 | 12 |
| X | MILITÆRT ARBEID OG VIRKSOMHET SOM IKKE KAN IDENTIFISERES MILITARY WORK AND OCCUPATION NOT SPECIFIED ... | 12 | (2) | 12 | (2) | 13 | (1) | 16 | (2) |

Forspalte: Spm. 25.

Tabell 36. Sysselsatte etter kjønn og yrkesgruppe.¹ Årsgjennomsnitt. 1985 og 1986. 1 000 Employed persons by sex and occupation.¹ Annual average. 1985 and 1986. 1 000

| Nr. No. | Yrke Occupation | I alt Total | | Menn Males | | Kvinner Females | |
|------------|--------------------------------------------------------------------------------------------------------------------------------------------------------|----------------|-------|---------------|-------|--------------------|------|
| | | 1985 | 1986 | 1985 | 1986 | 1985 | 1986 |
| 0-X | I alt Total | 2 012 | 2 071 | 1 141 | 1 154 | 871 | 916 |
| 0 | TEKNISK, VITENSKAPELIG, HUMANISTISK OG KUNST- NERISK ARBEID TECHNICAL, PHYSICAL SCIENCE, HUMANISTIC AND ARTISTIC WORK | 432 | 444 | 202 | 203 | 230 | 241 |
| | Av dette Of which | | | | | | |
| 002 | Over- og avdelingsingeniører, drifts- og pro- duksjonsingeniører Chief engineers | 20 | 24 | 20 | 23 | (1) | (0) |
| 003 | Ingeniører ellers Other engineers | 50 | 49 | 47 | 44 | (4) | 5 |
| 013 | Laboranter Laboratory assistants | 6 | 7 | (2) | (2) | (4) | 5 |
| 030- | | | | | | | |
| 031 | Leger Physicians | 9 | 8 | 8 | 6 | (2) | (2) |
| 041 | Sykepleiere Professional nurses | 38 | 41 | (3) | (4) | 35 | 37 |
| 045 | Hjelpepleiere (i sykepleien) Other practi- cal nurses | 54 | 52 | (2) | (2) | 52 | 50 |
| 046 | Hjelpepleiere (i tannpleien) Dental assi- stants | 6 | 5 | (0) | (0) | 6 | 5 |
| 047 | Barnepleiere Nursemaids in hospitals and other institutions | (4) | (3) | (0) | (0) | (4) | (3) |
| 052 | Fysioterapeuter Physio- and occupational therapists | 8 | 9 | (1) | (1) | 7 | 8 |
| 060 | Skoleledere Headmasters | 9 | 10 | 8 | 8 | (2) | (2) |
| 063 | Lektorer og adjunker Lecturer with final university degrees (secondary schools) | 21 | 25 | 12 | 12 | 9 | 13 |
| 064 | Lærere Teachers (primary schools) | 64 | 60 | 25 | 21 | 38 | 38 |
| 066 | Barnehagelærere Teachers (nursery schools) . | 9 | 9 | (0) | (1) | 8 | 9 |
| 095 | Redaktører, journalister m.fl. Editors, journalists etc. | 6 | 6 | 5 | (4) | (1) | (2) |
| 0X1 | Revisorer Auditors | 6 | 8 | (4) | 6 | (2) | (2) |
| 0X2 | Sosialtjenestemenn Social workers | 14 | 14 | (4) | 5 | 10 | 9 |
| 0X6 | Personalfunksjonærer Personnel specialists . | 9 | 10 | 5 | 6 | (4) | (4) |
| 1 | ADMINISTRASJONS- OG FORVALTNINGSARBEID, BEDRIFTS- OG ORGANISASJONSLEDELSE ADMI- NISTRATIVE EXECUTIVE WORK | 132 | 134 | 103 | 107 | 29 | 27 |
| | Av dette Of which | | | | | | |
| 101- | Administrasjons- og forvaltningstjenestemenn | | | | | | |
| 102 | i sentral statlig administrasjon Leading administrators and other administrative governmental servants (central state admi- nistration) | 15 | 14 | 9 | 10 | 5 | (4) |
| 103- | Administrasjons- og forvaltningstjenestemenn | | | | | | |
| 104 | i lokal statlig administrasjon Leading admi- nistrators and other administrative govern- mental servants (local state administration) . | 11 | 10 | 7 | 6 | 5 | (4) |
| 105- | Administrasjons- og forvaltningstjenestemenn | | | | | | |
| 106 | i kommunal administrasjon Leading administ- rators and other administrators (municipal administration) | 11 | 12 | 8 | 9 | (4) | (4) |
| 111 | Bedriftsledere Directors, managers and working proprietors | 72 | 74 | 65 | 68 | 7 | 6 |
| 113 | Administrasjonssekretær Administration secretaries | 8 | 10 | (4) | 5 | (4) | (4) |
| 2 | KONTORARBEID CLERICAL WORK | 214 | 228 | 50 | 45 | 164 | 183 |
| | Av dette Of which | | | | | | |
| 201 | Regnskapssjef, bokholdere Accountants and bookkeepers | 18 | 21 | 9 | 8 | 9 | 13 |
| 202 | Bankkasserere, kontorkasserere Cashiers (bank and office) | 10 | 10 | (3) | (2) | 7 | 8 |
| 203 | Butikk- og restaurantkasserere m.fl. Other cashiers | 9 | 10 | (1) | (0) | 8 | 10 |

¹ Det er bare yrkesgrupper med minst 5 000 sysselsatte personer som er tatt med i tabellen.

¹ Including only occupational groups counting at least 5 000 employed persons.

Tabell 36 (forts.). Sysselsatte etter kjønn og yrkesgruppe.¹ Årsgjennomsnitt. 1985 og 1986. 1 000
 Employed persons by sex and occupation.¹ Annual average. 1985 and 1986. 1 000

| Nr. | Yrke | I alt | | Menn | | Kvinner | |
|------|--------------------------------------------------------------------------------------------|-------|------|------|------|---------|------|
| | | 1985 | 1986 | 1985 | 1986 | 1985 | 1986 |
| 2 | KONTORARBEID (forts.) CLERICAL WORK (cont.) | | | | | | |
| 211 | Kontorsekretærer, stenografer Secretaries and stenographers | 26 | 36 | (1) | (1) | 25 | 35 |
| 291 | Datamaskinoperatører Data-processing machine operators | 8 | 7 | (4) | (3) | (4) | (4) |
| 292 | Bankfunksjonærer Clerks (bank) | 14 | 16 | 5 | 5 | 9 | 11 |
| 297 | Eiendomsbestyrere, lagersjefer m.fl. Real estate managers, store-room keepers | 8 | 8 | 8 | 6 | (1) | (1) |
| 299 | Øvrige kontormedarbeidere Other clerks | 106 | 106 | 13 | 11 | 94 | 95 |
| 3 | HANDELSARBEID SALES WORK | 198 | 211 | 89 | 96 | 108 | 115 |
| | Av dette Of which | | | | | | |
| 302 | Detaljister Working proprietors, retail trade | 9 | 14 | 6 | 9 | (3) | (4) |
| 313 | Reklamefolk Advertising salesmen | 9 | 9 | 7 | 7 | (2) | (2) |
| 321 | Handelsreisende Commercial travellers | 7 | 8 | 7 | 8 | (1) | (1) |
| 331 | Salgsfunksjonærer (kontor) Salesmen operating from an office | 24 | 25 | 19 | 20 | 5 | 5 |
| 332 | Butikksjefer Shop managers | 16 | 19 | 10 | 13 | 6 | 6 |
| 333 | Butikkekspediører Shop assistants | 115 | 120 | 27 | 27 | 89 | 94 |
| 4 | JORDBRUKS-, SKOGBRUKS- OG FISKEARBEID AGRICULTURE, FORESTRY, FISHING AND RELATED WORK | 143 | 141 | 102 | 100 | 41 | 41 |
| | Av dette Of which | | | | | | |
| 401 | Gårdbrukere Farmers | 61 | 59 | 54 | 51 | 7 | 8 |
| 411 | Gårdsarbeidere Farm-helpers | 33 | 30 | 13 | 12 | 20 | 19 |
| 412 | Husdyrrøkttere Livestock workers | 17 | 16 | 7 | 7 | 10 | 9 |
| 430- | | | | | | | |
| 431 | Fiskere Fishermen | 12 | 9 | 12 | 9 | (0) | (0) |
| 441 | Skogsarbeidere Forestry workers and loggers | (4) | 5 | (3) | (4) | (0) | (0) |
| 6 | TRANSPORT- OG KOMMUNIKASJONSARBEID TRANSPORT AND COMMUNICATION WORK | 142 | 147 | 111 | 114 | 31 | 33 |
| | Av dette Of which | | | | | | |
| 600- | Skipsførere og styrmenn Shipmasters and mates | 5 | 8 | 5 | 8 | (0) | (0) |
| 603- | Maskinsjefer og maskinister Chief engineers and other engineer officers | 6 | 6 | 6 | 6 | (0) | (0) |
| 604 | | 6 | 6 | 6 | 6 | (0) | (0) |
| 612 | Matroser Able and ordinary seamen | 5 | 6 | 5 | 6 | (0) | (0) |
| 641 | Bussjåfør Bus drivers | 10 | 10 | 9 | 9 | (1) | (1) |
| 643 | Drosjesjåfører Taxi drivers | 6 | 7 | 5 | 6 | (1) | (1) |
| 644 | Vare- og lastebilsjåfører Lorry and van drivers | 41 | 45 | 40 | 44 | (1) | (1) |
| 671 | Poståpnere, postassistenter Local postmasters, postal assistants | 15 | 17 | 6 | 6 | 9 | 11 |
| 674 | Sentralbordbetjenter Telephone switchboard operators (private exchange) | 7 | 7 | (0) | (0) | 7 | 7 |
| 681 | Postbud Postmen | 5 | 6 | (4) | (4) | (1) | (3) |
| 7-8 | INDUSTRI-, BYGGE- OG ANLEGG SARBEID MANUFACTURING WORK ETC. | 458 | 468 | 401 | 404 | 57 | 63 |
| | Av dette Of which | | | | | | |
| 716 | Syere Sewers and embroiderer | 9 | 11 | (0) | (0) | 9 | 10 |
| 731 | Hytte- og smelteovnsarbeidere Furnacemen ... | (4) | (3) | (4) | (3) | (0) | (0) |
| 751 | Verkstedmekanikere Workshop mechanics | 29 | 27 | 28 | 26 | (1) | (1) |
| 752 | Maskinmontører m.fl. Fitter-machinists | 6 | 6 | 6 | 6 | (0) | (0) |
| 753 | Maskin- og motorreparatører Machine and motorrepairmen | 38 | 39 | 38 | 38 | (0) | (0) |
| 754 | Tynnplatearbeidere Sheet-metal workers | 7 | 6 | 7 | 5 | (0) | (0) |
| 755 | Rørleggere m.fl. Plumbers and pipefitters .. | 13 | 14 | 13 | 14 | (0) | (0) |

¹ Se note 1, side 93.

¹ See note 1, page 93.

Tabell 36 (forts.). Sysselsatte etter kjønn og yrkesgruppe.¹ Årsgjennomsnitt, 1985 og 1986. 1 000
 Employed persons by sex and occupation.¹ Annual average, 1985 and 1986. 1 000

| Nr. | Yrke | I alt | | Menn | | Kvinner | |
|-----|---------------------------------------------------------------------------------------------------------------------|-------|------|------|------|---------|------|
| | | 1985 | 1986 | 1985 | 1986 | 1985 | 1986 |
| 7-8 | INDUSTRI-, BYGGE- OG ANLEGG SARBEID (forts.) MANUFACTURING WORK ETC. (cont.) | | | | | | |
| 756 | Sveisere, brennere m.fl. Welders and flame cutters | 15 | 16 | 14 | 14 | (1) | (1) |
| 757 | Platearbeidere, stålkonstruksjonsarbeidere Metalplate and steelstructural workers | 6 | 8 | 6 | 8 | (0) | (0) |
| 761 | Elektrikere Electricians and electrical fitters | 25 | 31 | 25 | 31 | (1) | (0) |
| 764 | Telereparatører, -montører m.fl. Installers, fitters and repairmen | 8 | 10 | 7 | 9 | (1) | (1) |
| 772 | Sagbruks- og høvleriarbeidere Sawmill and planing mill workers | 8 | 7 | 8 | 7 | (0) | (0) |
| 774 | Bygningsarbeidere Construction carpenters and workers | 49 | 49 | 49 | 49 | (0) | (0) |
| 777 | Industrisnekkere Woodworking machine setters and operators | 13 | 13 | 11 | 12 | (1) | (1) |
| 781 | Bygningsmalere, møbellakkerere Building and furniture painters | 11 | 8 | 10 | 7 | (1) | (1) |
| 791 | Murere Masons, bricklayers and plasterers | 6 | 6 | 6 | 6 | (0) | (0) |
| 793 | Stein-, jord- og sementarbeidere Cement finishers, excavators etc. | 18 | 18 | 18 | 18 | (0) | (0) |
| 803 | Trykkere Printing pressmen and printers | 6 | 6 | 5 | 5 | (1) | (1) |
| 822 | Bakerarbeidere Bakers and pastry cooks | (4) | (4) | (4) | (3) | (0) | (1) |
| 825 | Konserveringsarbeidere Canning workers | 6 | 6 | (3) | (2) | (3) | (3) |
| 826 | Slaktere, pøsemakere Butchers, sausage makers | 8 | 7 | 5 | (4) | (3) | (2) |
| 861 | Pakkere m.fl. Packers, labellers etc. | 10 | 12 | (2) | (3) | 8 | 9 |
| 874 | Anleggsmaskinkjørere m.fl. Operators of earthmoving and other construction machinery not elsewhere classified | 14 | 12 | 14 | 12 | (0) | (0) |
| 875 | Truckkjørere m.fl. Material-handling-equipment operators mostly for internal transport | 5 | 7 | 5 | 6 | (0) | (0) |
| 882 | Lagerarbeidere Warehousemen, storemen | 30 | 31 | 27 | 27 | (3) | (4) |
| 9 | SERVICEARBEID SERVICE WORK | 270 | 271 | 61 | 60 | 210 | 211 |
| | Av dette Of which | | | | | | |
| 903 | Politi Police | 6 | 5 | 5 | 5 | (0) | (0) |
| 911 | Kjøkkenledere Housekeepers | 9 | 10 | (4) | 5 | 6 | 5 |
| 912 | Kokker Cooks | 12 | 11 | (4) | (4) | 7 | 8 |
| 913 | Kjøkkenmedhjelpere Kitchen assistants | 14 | 16 | (1) | (1) | 14 | 15 |
| 914 | Husbestyrere, hushjelpere m.fl. Housekeepers, maids etc. | 15 | 14 | (0) | (0) | 15 | 14 |
| 915 | Husmorvikarer Housekeepers | 30 | 27 | (0) | (0) | 30 | 27 |
| 921 | Hovmestere, servitører Headwaiters, waiters .. | 13 | 15 | (2) | (2) | 11 | 13 |
| 922 | Annet serveringspersonale Other waiting personnel | 10 | 8 | (0) | (0) | 10 | 8 |
| 931 | Vaktmestere m.fl. Janitors, vergers etc. | 16 | 19 | 16 | 18 | (1) | (1) |
| 932 | Reingjøringspersonale Charworkers | 79 | 82 | 6 | (4) | 73 | 78 |
| 941 | Frisører, skjønnhetspleiere m.fl. Barbers, bairdressers and beauticians | 13 | 13 | (1) | (1) | 12 | 12 |
| 951 | Vaskeri- og renseriarbeidere Laundry and dry-cleaning workers | 6 | 7 | (1) | (1) | 5 | 6 |

¹ See note 1, side 93.

¹ See note 1, page 93.

Tabell 37. Sysselsatte i alt og sysselsatte kvinner, etter yrkesstatus og yrke. Årsgjennomsnitt. 1985 og 1986. 1 000 Employed persons, total and employed females, by status and occupation. Annual average. 1985 and 1986. 1 000

| Nr. No. | Yrke Occupation ¹ | I alt medregnet uoppgitt Total including unspecified | | Selv- stendige yrkes- utøvere Self- employed | | Lønns- takere Salaried employees and wage earners | | Familie- arbeidere Family workers | |
|------------|---------------------------------------------------------------------------------|---------------------------------------------------------------------|-------|-------------------------------------------------------------|------|------------------------------------------------------------------|-------|--------------------------------------------|------|
| | | 1985 | 1986 | 1985 | 1986 | 1985 | 1986 | 1985 | 1986 |
| 0-X | I alt | 2 012 | 2 071 | 186 | 195 | 1 781 | 1 828 | 42 | 46 |
| 0 | Teknisk, vitenskapelig, humanistisk og kunstnerisk arbeid | 432 | 444 | 19 | 20 | 412 | 424 | (0) | (0) |
| 1 | Administrasjons- og forvaltningsarbeid, bedrifts- og organisasjonsledelse | 132 | 134 | 13 | 11 | 119 | 122 | (0) | (0) |
| 2 | Kontorarbeid | 214 | 228 | (3) | (2) | 209 | 223 | (2) | (2) |
| 3 | Handelsarbeid | 198 | 211 | 18 | 21 | 175 | 185 | 5 | 5 |
| 4 | Jordbruks-, skogbruks- og fiskeriarbeid | 143 | 141 | 73 | 71 | 38 | 37 | 32 | 34 |
| 5,7- 8 | Gruve- og sprengingsarbeid, industri-, bygge- og anleggsarbeid | 469 | 478 | 35 | 39 | 432 | 438 | (1) | (2) |
| 6 | Transport- og kommunikasjonsarbeid | 142 | 147 | 11 | 15 | 130 | 131 | (1) | (1) |
| 9 | Servicearbeid | 270 | 271 | 13 | 15 | 256 | 254 | (1) | (1) |
| X | Militært arbeid og arbeidskraft som ikke kan identifiseres | 13 | 16 | (0) | (0) | 11 | 14 | (0) | (0) |
| 0-X | Kvinner Females | 871 | 916 | 38 | 37 | 802 | 845 | 32 | 33 |
| 0 | Teknisk, vitenskapelig, humanistisk og kunstnerisk arbeid | 230 | 241 | 6 | 5 | 224 | 235 | (0) | (0) |
| 1 | Administrasjons- og forvaltningsarbeid, bedrifts- og organisasjonsledelse | 29 | 27 | (1) | (1) | 27 | 26 | (0) | (0) |
| 2 | Kontorarbeid | 164 | 183 | (1) | (1) | 160 | 180 | (2) | (2) |
| 3 | Handelsarbeid | 108 | 115 | 6 | 7 | 98 | 104 | (4) | (4) |
| 4 | Jordbruks-, skogbruks- og fiskearbeid . | 41 | 41 | 8 | 8 | 9 | 8 | 24 | 24 |
| 5,7- 8 | Gruve- og sprengingsarbeid, industri-, bygge- og anleggsarbeid | 57 | 64 | (2) | (2) | 55 | 61 | (0) | (1) |
| 6 | Transport- og kommunikasjonsarbeid | 31 | 33 | (0) | (1) | 30 | 32 | (0) | (0) |
| 9 | Servicearbeid | 210 | 211 | 10 | 12 | 198 | 198 | (1) | (1) |
| X | Militært arbeid og virksomhet som ikke kan identifiseres | (1) | (2) | (0) | (0) | (1) | (1) | (0) | (0) |

Forspalte: Spm. 25. Tabellhode: Spm. 23 og 24.

¹ For English translation of occupation, see table 35.

Tabell 38. Sysselsatte etter kjønn og gifte kvinner, etter arbeidstid. Årsgjennomsnitt. 1981 - 1986.
1 000 Employed persons by sex and married females, by number of working hours. Annual
average. 1981 - 1986. 1 000

| Kjønn, ekteskapeilig status og arbeidstid Sex, marital status and number of working hours | 1981 | 1982 | 1983 | 1984 | 1985 | 1986 |
|-------------------------------------------------------------------------------------------------|-------|-------|-------|-------|-------|-------|
| I alt, medregnet uoppgitt arbeidstid Total, incl. those with unspecified working hours | 1 932 | 1 946 | 1 957 | 1 970 | 2 012 | 2 071 |
| Menn Males | 1 133 | 1 129 | 1 122 | 1 125 | 1 141 | 1 154 |
| Kvinner Females | 799 | 818 | 835 | 844 | 871 | 916 |
| Gifte kvinner Married females | 558 | 578 | 590 | 606 | 613 | 647 |
| Sysselsatte med 35 timer og over Employment with 35 hours and over | 1 264 | 1 256 | 1 245 | 1 262 | 1 297 | 1 340 |
| Menn | 928 | 916 | 905 | 910 | 927 | 945 |
| Kvinner | 336 | 339 | 340 | 351 | 370 | 395 |
| Gifte kvinner | 194 | 205 | 205 | 223 | 230 | 249 |
| Sysselsatte under 35 timer Employees less 35 hours, total | 498 | 509 | 533 | 521 | 519 | 523 |
| Menn | 110 | 114 | 120 | 120 | 114 | 108 |
| Kvinner | 388 | 396 | 412 | 401 | 405 | 415 |
| Gifte kvinner | 309 | 313 | 322 | 312 | 313 | 318 |
| 25-34 timer hours | | | | | | |
| I alt Total | 152 | 153 | 160 | 161 | 157 | 161 |
| Menn | 43 | 45 | 48 | 46 | 40 | 36 |
| Kvinner | 108 | 108 | 112 | 115 | 117 | 124 |
| Gifte kvinner | 87 | 85 | 90 | 92 | 95 | 102 |
| 15-24 timer | | | | | | |
| I alt | 199 | 212 | 216 | 211 | 215 | 213 |
| Menn | 37 | 38 | 38 | 39 | 39 | 36 |
| Kvinner | 162 | 173 | 178 | 172 | 176 | 177 |
| Gifte kvinner | 138 | 146 | 148 | 143 | 146 | 145 |
| 1-14 timer | | | | | | |
| I alt | 147 | 145 | 157 | 149 | 147 | 150 |
| Menn | 30 | 30 | 34 | 35 | 35 | 36 |
| Kvinner | 118 | 115 | 122 | 114 | 112 | 114 |
| Gifte kvinner | 84 | 82 | 83 | 76 | 72 | 72 |
| Midlertidig fraværende fra inntektsgivende arbeid Temporarily absent from work | 138 | 153 | 151 | 162 | 166 | 181 |
| Menn | 68 | 76 | 74 | 75 | 76 | 80 |
| Kvinner | 70 | 77 | 77 | 88 | 90 | 101 |
| Gifte kvinner | 52 | 59 | 61 | 69 | 67 | 76 |

Tabell 39. Sysselsatte i alt og sysselsatte kvinner, etter alder og yrke. Årsgjennomsnitt. 1985 og 1986. 1 000

| Nr. | Yrke | I alt Total | | Alder. År | | | | | |
|-----------|-------------------------------------------------------------------------------------------|----------------|-------|-----------|------|-------|------|-------|------|
| | | | | 16-19 | | 20-24 | | 25-29 | |
| | | 1985 | 1986 | 1985 | 1986 | 1985 | 1986 | 1985 | 1986 |
| 0-X | I alt Total | 2 012 | 2 071 | 108 | 114 | 206 | 220 | 251 | 253 |
| | Av dette kvinner | | | | | | | | |
| | Of which females | 871 | 916 | 51 | 57 | 99 | 107 | 107 | 111 |
| 0 | Teknisk, vitenskapelig, humanistisk, og kunstnerisk arbeid | 432 | 444 | (4) | (3) | 26 | 28 | 63 | 59 |
| | Av dette | | | | | | | | |
| | Kvinner | 230 | 241 | (3) | (3) | 18 | 19 | 40 | 35 |
| 1 | Administrasjons- og forvaltnings- arbeid, bedrifts- og organisasjons- ledelse | 132 | 134 | (0) | (0) | (3) | (2) | 10 | 11 |
| | Av dette | | | | | | | | |
| | Kvinner | 29 | 27 | (0) | - | (2) | (1) | (2) | (3) |
| 2 | Kontorarbeid | 214 | 228 | 5 | 6 | 30 | 34 | 31 | 33 |
| | Av dette | | | | | | | | |
| | Kvinner | 164 | 183 | (4) | (5) | 25 | 28 | 23 | 27 |
| 3 | Handelsarbeid | 198 | 211 | 23 | 24 | 21 | 26 | 21 | 23 |
| | Av dette | | | | | | | | |
| | Kvinner | 108 | 115 | 15 | 17 | 14 | 16 | 9 | 11 |
| 4 | Jordbruks-, skogbruks- og fiske- arbeid | 143 | 141 | 11 | 10 | 11 | 10 | 9 | 12 |
| | Av dette | | | | | | | | |
| | Kvinner | 41 | 41 | (2) | (2) | (3) | (2) | (3) | (3) |
| 5,7- 8 | Gruve- og sprengingsarbeid, industri-, bygge- og anleggsarbeid | 469 | 478 | 29 | 31 | 65 | 67 | 66 | 68 |
| | Av dette | | | | | | | | |
| | Kvinner | 57 | 64 | (4) | (4) | 10 | 11 | 6 | 8 |
| 6 | Transport- og kommunikasjonsarbeid | 142 | 147 | 8 | 8 | 17 | 18 | 22 | 21 |
| | Av dette | | | | | | | | |
| | Kvinner | 31 | 33 | (2) | (1) | (4) | 5 | 5 | 5 |
| 9 | Servicearbeid | 270 | 271 | 26 | 31 | 31 | 31 | 26 | 25 |
| | Av dette | | | | | | | | |
| | Kvinner | 210 | 211 | 21 | 25 | 25 | 25 | 19 | 18 |
| X | Militært arbeid og arbeidskraft som ikke kan identifiseres | 12 | 16 | (1) | (1) | (3) | (4) | (2) | (3) |
| | Av dette | | | | | | | | |
| | Kvinner | (0) | (2) | (0) | (0) | (0) | (0) | (0) | (1) |

Forspalte: Spm. 25.

Employed persons, total and employed females, by age and occupation. Annual average. 1985 and 1986.
1 000

| Age. Years | | | | | | | | | | | | No. Occupation ¹ |
|------------|------|-------|------|-------|------|-------|------|-------|------|-------|------|--------------------------------|
| 30-39 | | 40-49 | | 50-59 | | 60-66 | | 67-69 | | 70-74 | | |
| 1985 | 1986 | 1985 | 1986 | 1985 | 1986 | 1985 | 1986 | 1985 | 1986 | 1985 | 1986 | |
| 526 | 538 | 404 | 438 | 306 | 303 | 169 | 167 | 25 | 23 | 16 | 14 | 0-X |
| 221 | 231 | 179 | 196 | 131 | 132 | 69 | 69 | 9 | 8 | 5 | (4) | |
| 154 | 159 | 99 | 111 | 53 | 53 | 28 | 26 | (3) | (3) | (2) | (1) | 0 |
| 78 | 85 | 49 | 57 | 27 | 29 | 15 | 12 | (1) | (1) | (0) | (0) | |
| | | | | | | | | | | | | 1 |
| 39 | 41 | 34 | 35 | 26 | 25 | 17 | 15 | (2) | (2) | (1) | (1) | |
| 8 | 9 | 7 | 7 | 5 | 4 | (4) | (2) | (0) | (1) | (0) | (0) | |
| 57 | 58 | 45 | 51 | 27 | 30 | 15 | 13 | (2) | (2) | (1) | (1) | 2 |
| 44 | 46 | 35 | 42 | 21 | 24 | 10 | 9 | (1) | (2) | (1) | (1) | |
| 43 | 44 | 42 | 47 | 29 | 28 | 15 | 17 | (3) | (2) | (1) | (1) | 3 |
| 20 | 19 | 24 | 25 | 17 | 17 | 8 | 9 | (1) | (0) | (0) | (0) | |
| | | | | | | | | | | | | 4 |
| 26 | 25 | 25 | 27 | 26 | 25 | 22 | 20 | 7 | 5 | 6 | 6 | |
| 8 | 9 | 8 | 9 | 9 | 9 | 5 | 5 | (2) | (1) | (1) | (1) | |
| 110 | 114 | 85 | 88 | 70 | 69 | 38 | 36 | (4) | (3) | (1) | (2) | 5, 7-8 |
| 12 | 13 | 12 | 13 | 8 | 9 | (4) | 5 | (1) | (0) | (0) | (1) | |
| 36 | 37 | 24 | 28 | 24 | 25 | 9 | 9 | (1) | (0) | (1) | (0) | 6 |
| 6 | 7 | 5 | 7 | 6 | 5 | (3) | (3) | (0) | (0) | (0) | - | |
| 59 | 57 | 49 | 47 | 46 | 45 | 26 | 30 | (4) | 5 | (3) | (2) | 9 |
| 45 | 42 | 38 | 37 | 36 | 36 | 20 | 24 | (3) | (3) | (2) | (1) | X |
| (2) | (3) | (2) | (2) | (4) | (3) | (0) | (1) | (0) | (0) | (0) | (0) | |
| (0) | (0) | (0) | (0) | (0) | (0) | (0) | (0) | (0) | (0) | (0) | (0) | |

¹ For English translation of occupation, see table 35.

Tabell 40. Sysselsatte i alt og sysselsatte kvinner, etter region og yrke. Årsgjennomsnitt. 1985 og 1986. 1 000

| Nr. | Yrke | Region | | | | | | | | | | | |
|-----------|--------------------------------------------------------------------------------------------|-------------|-------|----------|------|------|------|---------------------|------|-----------------------|------|----------------------|------|
| | | I alt Total | | Akershus | | Oslo | | Hedmark/ Oppland | | Buskerud/ Telemark | | Østfold/ Vestfold | |
| | | 1985 | 1986 | 1985 | 1986 | 1985 | 1986 | 1985 | 1986 | 1985 | 1986 | 1985 | 1986 |
| 0-X | I alt Total | 2 012 | 2 071 | 215 | 222 | 238 | 244 | 175 | 182 | 180 | 183 | 195 | 195 |
| | Av dette kvinner Of which females | 871 | 916 | 97 | 101 | 111 | 116 | 78 | 81 | 76 | 80 | 82 | 82 |
| 0 | Teknisk, vitenskapelig, humanistisk og kunst- nerisk arbeid | 432 | 444 | 50 | 53 | 67 | 71 | 32 | 32 | 39 | 38 | 38 | 37 |
| | Av dette Kvinner | 230 | 241 | 25 | 26 | 35 | 38 | 19 | 19 | 20 | 20 | 19 | 19 |
| 1 | Administrasjons- og forvaltningsarbeid, bedrifts- og organisa- sjonsledelse | 132 | 134 | 22 | 22 | 31 | 31 | 7 | 7 | 11 | 12 | 10 | 10 |
| | Av dette Kvinner | 29 | 27 | (4) | (4) | 9 | 9 | (1) | (2) | (1) | (2) | (2) | (2) |
| 2 | Kontorarbeid | 214 | 228 | 32 | 33 | 37 | 40 | 12 | 14 | 19 | 20 | 20 | 22 |
| | Av dette Kvinner | 164 | 183 | 25 | 26 | 28 | 31 | 9 | 11 | 15 | 16 | 14 | 18 |
| 3 | Handelsarbeid | 198 | 211 | 25 | 26 | 25 | 25 | 15 | 19 | 19 | 21 | 22 | 21 |
| | Av dette Kvinner | 108 | 115 | 12 | 13 | 12 | 11 | 8 | 10 | 11 | 12 | 12 | 11 |
| 4 | Jordbruks-, skogbruks- og fiskearbeid | 143 | 141 | 5 | 5 | (1) | (1) | 24 | 22 | 9 | 9 | 10 | 8 |
| | Av dette Kvinner | 41 | 41 | (1) | (1) | (0) | (0) | 8 | 7 | (3) | (3) | (3) | (2) |
| 5, 7-8 | Gruve- og sprengings- arbeid, industri-, bygge- og anleggsar- beid | 469 | 478 | 36 | 40 | 32 | 33 | 48 | 53 | 47 | 45 | 59 | 58 |
| | Av dette Kvinner | 57 | 64 | 5 | 5 | (4) | 5 | 7 | 8 | (4) | (4) | 8 | 9 |
| 6 | Transport- og kommuni- kasjonsarbeid | 142 | 147 | 16 | 16 | 15 | 14 | 9 | 10 | 10 | 11 | 11 | 13 |
| | Av dette Kvinner | 31 | 33 | 5 | 5 | 5 | 5 | (2) | (2) | (2) | (3) | (3) | (3) |
| 9 | Servicearbeid | 270 | 271 | 25 | 26 | 29 | 25 | 26 | 25 | 24 | 26 | 26 | 25 |
| | Av dette Kvinner | 210 | 211 | 18 | 20 | 18 | 16 | 24 | 22 | 20 | 21 | 20 | 20 |
| X | Militært arbeid og virksomhet som ikke kan identifiseres | 13 | 16 | (2) | (2) | (1) | (2) | (0) | (1) | (1) | (1) | (2) | (2) |
| | Av dette Kvinner | (1) | (2) | (0) | (0) | (0) | (0) | (0) | (0) | (0) | (0) | (0) | (0) |

Forspalte: Spm. 25.

Employed persons, total and employed females, by region and occupation. Annual average. 1985 and 1986. 1 000

| Region | | | | | | | | | | | | No. | Occupation ¹ |
|----------------------------------------|------|-----------------------------------|------|-----------------------|------|----------------------------------|------|----------|------|--------------------|------|-----|-------------------------|
| Aust-Agder/ Vest-Agder/ Rogaland | | Hordaland/ Sogn og Fjordane | | Møre og Romsdal | | Sør- og Nord- Trøndelag | | Nordland | | Troms/ Finnmark | | | |
| 1985 | 1986 | 1985 | 1986 | 1985 | 1986 | 1985 | 1986 | 1985 | 1986 | 1985 | 1986 | | |
| 263 | 275 | 239 | 248 | 110 | 110 | 183 | 192 | 108 | 110 | 107 | 111 | | X-0 |
| 109 | 117 | 102 | 112 | 43 | 45 | 81 | 85 | 45 | 48 | 46 | 51 | | |
| 50 | 53 | 51 | 54 | 18 | 20 | 42 | 42 | 19 | 19 | 24 | 24 | | 0 |
| 26 | 27 | 25 | 29 | 10 | 11 | 24 | 25 | 11 | 12 | 15 | 14 | | |
| 17 | 14 | 13 | 13 | 5 | (4) | 9 | 9 | (4) | (4) | 5 | 6 | | 1 |
| (3) | (2) | (3) | (2) | (1) | (0) | (2) | (1) | (1) | (1) | (2) | (2) | | |
| 27 | 26 | 22 | 26 | 9 | 10 | 14 | 16 | 11 | 11 | 11 | 10 | | 2 |
| 21 | 22 | 17 | 21 | 7 | 8 | 11 | 13 | 9 | 9 | 8 | 8 | | |
| 24 | 29 | 18 | 21 | 11 | 11 | 18 | 20 | 11 | 9 | 9 | 9 | | 3 |
| 13 | 17 | 11 | 13 | 7 | 7 | 10 | 11 | 7 | 6 | 5 | 5 | | |
| 20 | 20 | 24 | 22 | 10 | 11 | 20 | 22 | 11 | 11 | 9 | 11 | | 4 |
| 6 | 7 | 8 | 8 | (2) | (2) | 6 | 6 | (2) | (3) | (2) | (2) | | |
| 70 | 71 | 57 | 59 | 35 | 31 | 40 | 41 | 24 | 28 | 22 | 20 | | 5, 7-8 |
| 8 | 8 | 7 | 9 | 5 | 5 | 5 | 5 | (2) | (3) | (3) | (2) | | |
| 19 | 21 | 17 | 19 | 10 | 10 | 13 | 14 | 12 | 10 | 9 | 10 | | 6 |
| (4) | (4) | (3) | (4) | (2) | (2) | (2) | (3) | (2) | (2) | (1) | (2) | | |
| 35 | 37 | 35 | 32 | 13 | 12 | 26 | 26 | 16 | 17 | 17 | 20 | | 9 |
| 28 | 29 | 26 | 26 | 10 | 10 | 21 | 21 | 12 | 12 | 12 | 15 | | |
| (1) | (2) | (1) | (2) | (0) | (0) | (1) | (2) | (2) | (2) | (1) | (2) | | X |
| (0) | (0) | (0) | (0) | (0) | (0) | (0) | (0) | (0) | (0) | (0) | (0) | | |

¹ For English translation of occupation, see table 35.

Tabell 41. Sysselsatte etter yrke i de enkelte regioner. Prosent. Årsgjennomsnitt. 1986 Employed persons by occupation in various regions. Per cent. Annual average. 1986

| Nr. No. | Yrke Occupation ¹ | Region | | | | | | | | | | | | |
|---------|---------------------------------------------------------------------------------|-------------------------------|----------|------|------------------|--------------------|-------------------|-----------------------------|----------------------------|-----------|-----------------|------------------------|----------|-----------------|
| | | Hete landet The whole country | Akershus | Oslo | Hedmark/ Oppland | Buskerud/ Telemark | Østfold/ Vestfold | Agder/ Vest-Agder/ Rogaland | Austland/ Sogn og Fjordane | Hordaland | Møre og Romsdal | Sør- og Nord-Trøndelag | Nordland | Troms/ Finnmark |
| 0-X | I alt Total | 100 | 100 | 100 | 100 | 100 | 100 | 100 | 100 | 100 | 100 | 100 | 100 | 100 |
| 0 | Teknisk, vitenskapelig, humanistisk og kunstnerisk arbeid . | 21 | 24 | 29 | 18 | 21 | 19 | 19 | 22 | 18 | 22 | 17 | 22 | |
| 1 | Administrasjons- og forvaltningsarbeid, bedrifts- og organisasjonsledelse | 6 | 10 | 13 | 4 | 7 | 5 | 5 | 5 | 4 | 5 | (4) | 5 | |
| 2 | Kontorarbeid | 11 | 15 | 17 | 8 | 11 | 11 | 10 | 10 | 9 | 8 | 10 | 9 | |
| 3 | Handelsarbeid | 10 | 12 | 10 | 11 | 11 | 11 | 11 | 8 | 10 | 10 | 8 | 8 | |
| 4 | Jordbruks-, skogbruks- og fiskearbeid | 7 | 2 | (0) | 12 | 5 | 4 | 7 | 9 | 10 | 11 | 10 | 10 | |
| 5, 7-8 | Gruve- og sprengingsarbeid, industri-, bygge- og anleggsarbeid | 23 | 18 | 14 | 29 | 25 | 30 | 26 | 24 | 28 | 21 | 25 | 18 | |
| 6 | Transport- og kommunikasjonsarbeid | 7 | 7 | 6 | 5 | 6 | 7 | 8 | 8 | 9 | 7 | 9 | 9 | |
| 9 | Servicearbeid | 13 | 12 | 10 | 14 | 14 | 13 | 13 | 13 | 11 | 14 | 15 | 18 | |
| X | Militært arbeid og arbeidskraft som ikke kan identifiseres .. | 1 | (1) | (1) | (0) | (1) | (1) | (1) | (1) | (0) | (1) | (2) | (2) | |

Forspalte: Spm. 25.

¹ For English translation of occupation, see table 35.

Tabell 42. Sysselsatte etter utdanningsnivå og yrke. Årsgjennomsnitt. 1985 og 1986. 1 000 Employed persons by level of education and occupation. Annual average. 1985 and 1986. 1 000

| Nr. No. | Yrke Occupation ¹ | Utdanningsnivå Level of education | | | | | | | | | |
|---------|---------------------------------------------------------------------------------|-----------------------------------------------------------------------|-------|---------------------------------------|------|----------------------------------------|------|------------------------------------------|------|------------------------------------------------|------|
| | | Nivåer i alt, medregnet uoppgitt Levels, total, including unspecified | | Ungdomsskolenivå Primary school level | | Gymnasnivå I Secondary school, level I | | Gymnasnivå II Secondary school, level II | | Universitets- og høyskolenivå University level | |
| | | 1985 | 1986 | 1985 | 1986 | 1985 | 1986 | 1985 | 1986 | 1985 | 1986 |
| 0-X | I alt Total | 2 012 | 2 071 | 476 | 465 | 613 | 615 | 482 | 550 | 395 | 405 |
| 0 | Teknisk, vitenskapelig, humanistisk og kunstnerisk arbeid ... | 432 | 444 | 20 | 16 | 76 | 77 | 67 | 72 | 260 | 274 |
| 1 | Administrasjons- og forvaltningsarbeid, bedrifts- og organisasjonsledelse | 132 | 134 | 7 | 7 | 30 | 29 | 35 | 39 | 57 | 56 |
| 2 | Kontorarbeid | 214 | 228 | 19 | 19 | 94 | 93 | 70 | 87 | 27 | 25 |
| 3 | Handelsarbeid | 198 | 211 | 50 | 52 | 75 | 81 | 50 | 57 | 19 | 19 |
| 4 | Jordbruks-, skogbruks- og fiskearbeid | 143 | 141 | 59 | 55 | 47 | 48 | 31 | 31 | (2) | (3) |
| 5, 7-8 | Gruve- og sprengingsarbeid, industri-, bygge- og anleggsarbeid | 469 | 478 | 165 | 159 | 148 | 144 | 135 | 159 | 10 | 10 |
| 6 | Transport- og kommunikasjonsarbeid | 142 | 147 | 45 | 45 | 46 | 49 | 38 | 41 | 8 | 6 |
| 9 | Servicearbeid | 270 | 271 | 110 | 110 | 94 | 93 | 52 | 57 | 8 | 6 |
| X | Militært arbeid og virksomhet som ikke kan identifiseres | 13 | 16 | (1) | (2) | (2) | (2) | (4) | 6 | (4) | (4) |

Forspalte: Spm. 25. Tabellhode: Spm. 34 og 36.

¹ For English translation of occupation, see table 35.

Tabell 43. Sysselsatte etter yrkesstatus og arbeidstid. Årsgjennomsnitt. 1985 og 1986. 1 000
 Employed persons by status and working hours. Annual average. 1985 and 1986. 1 000

| Arbeidstid pr. uke/ i uken Working hours per week/ in the survey week | I alt, medregnet uoppgitt Total, including unspeci- fied | | Yrkesstatus Selv- stendige yrkes- utøvere Self- employed | | Status Lønns- takere Salaried employees and wage earners | | Familie- arbeidere uten fast avtalt lønn Unpaid family workers | |
|----------------------------------------------------------------------------------------------------------|----------------------------------------------------------------------------|-------|----------------------------------------------------------------------------|------|----------------------------------------------------------------------------|-------|----------------------------------------------------------------------------------|------|
| | 1985 | 1986 | 1985 | 1986 | 1985 | 1986 | 1985 | 1986 |
| | I alt, medregnet uoppgitt including unspecified | 2 012 | 2 071 | 186 | 195 | 1 781 | 1 828 | 42 |
| 0 timer (midlertidig fraværende) 0 hours (temporarily absent) | 166 | 181 | 11 | 12 | 155 | 168 | . | . |
| 1- 9 timer hours | 92 | 91 | (4) | 5 | 88 | 86 | . | . |
| 10-19 " | 136 | 137 | 8 | 7 | 118 | 119 | 11 | 10 |
| 20-29 " | 194 | 202 | 16 | 13 | 168 | 176 | 11 | 12 |
| 30-39 " | 410 | 421 | 19 | 21 | 384 | 393 | 7 | 7 |
| 40 timer og over hours and over .. | 983 | 1 012 | 125 | 134 | 842 | 862 | 15 | 16 |
| Gjennomsnittlig arbeidstid pr. uke/ i uken Average working hours per week/in the survey week | 36 | 37 | 44 | 46 | 36 | 26 | 31 | 31 |

Forspalte: Spm. 2 og 6. Tabellhode: Spm. 23 og 24.

Tabell 44. Sysselsatte etter alder, kjønn og sosioøkonomisk gruppe. Årsgjennomsnitt. 1985 og 1986.
 1 000 Employed persons by age, sex and socio-economic group. Annual average. 1985 and
 1986. 1 000

| Kjønn og sosioøkonomisk gruppe Sex and socio-economic group ¹ | I alt Total | | Alder. År Age. Years | | | | | | | |
|-----------------------------------------------------------------------------|----------------|-------|----------------------|------|-------|-------|-------|------|-------|------|
| | | | 16-24 | | 25-44 | | 45-66 | | 67-74 | |
| | 1985 | 1986 | 1985 | 1986 | 1985 | 1986 | 1985 | 1986 | 1985 | 1986 |
| I alt, medregnet uoppgitt | 2 012 | 2 071 | 314 | 335 | 1 005 | 1 046 | 652 | 652 | 42 | 38 |
| Arbeidere | 642 | 652 | 138 | 141 | 293 | 301 | 203 | 201 | 8 | 8 |
| Ufaglærte | 448 | 450 | 104 | 102 | 195 | 197 | 143 | 144 | 6 | 6 |
| Faglærte | 194 | 202 | 34 | 39 | 98 | 104 | 60 | 57 | (2) | (2) |
| Funksjonærer | 1 134 | 1 171 | 157 | 170 | 610 | 632 | 351 | 354 | 17 | 15 |
| Lavere nivå | 398 | 398 | 94 | 101 | 176 | 175 | 122 | 118 | 5 | (4) |
| Mellomnivå | 587 | 612 | 59 | 67 | 347 | 361 | 173 | 178 | 8 | 8 |
| Høyere nivå | 150 | 161 | (3) | (2) | 87 | 97 | 56 | 59 | (3) | (3) |
| Bønder og fiskere | 80 | 80 | 5 | 6 | 28 | 31 | 39 | 37 | 7 | 6 |
| Andre selvstendige | 147 | 160 | 12 | 15 | 70 | 78 | 57 | 59 | 9 | 8 |
| Menn i alt | 1 141 | 1 154 | 164 | 171 | 577 | 590 | 374 | 369 | 27 | 25 |
| Arbeidere | 494 | 493 | 107 | 107 | 233 | 237 | 148 | 143 | 6 | 6 |
| Ufaglærte | 313 | 307 | 78 | 74 | 142 | 141 | 92 | 90 | (4) | (3) |
| Faglærte | 178 | 186 | 29 | 34 | 91 | 97 | 56 | 53 | (2) | (2) |
| Funksjonærer | 481 | 486 | 44 | 45 | 273 | 275 | 156 | 157 | 9 | 8 |
| Lavere nivå | 51 | 50 | 18 | 19 | 22 | 20 | 9 | 9 | (1) | (1) |
| Mellomnivå | 324 | 323 | 24 | 25 | 189 | 188 | 106 | 105 | 5 | 5 |
| Høyere nivå | 107 | 113 | (1) | (1) | 62 | 67 | 41 | 43 | (2) | (2) |
| Bønder og fiskere | 72 | 71 | 5 | 6 | 24 | 26 | 36 | 33 | 7 | 6 |
| Andre selvstendige | 88 | 100 | 7 | 11 | 43 | 48 | 32 | 35 | 5 | 5 |
| Kvinner i alt | 871 | 916 | 150 | 164 | 429 | 456 | 278 | 283 | 15 | 13 |
| Arbeidere | 148 | 159 | 31 | 34 | 59 | 64 | 55 | 58 | (3) | (3) |
| Ufaglærte | 133 | 143 | 27 | 29 | 53 | 57 | 51 | 54 | (2) | (3) |
| Faglærte | 15 | 16 | (4) | 5 | 7 | 7 | (4) | (4) | (0) | (0) |
| Funksjonærer | 653 | 686 | 113 | 125 | 338 | 358 | 195 | 197 | 8 | 7 |
| Lavere nivå | 347 | 349 | 76 | 83 | 154 | 154 | 113 | 108 | (4) | (3) |
| Mellomnivå | 263 | 290 | 35 | 41 | 158 | 173 | 67 | 73 | (3) | (3) |
| Høyere nivå | 43 | 48 | (1) | (1) | 26 | 31 | 15 | 16 | (1) | (1) |
| Bønder og fiskere | 8 | 9 | (0) | (0) | (4) | 5 | (3) | (4) | (0) | (0) |
| Andre selvstendige | 59 | 61 | 5 | 5 | 26 | 29 | 24 | 23 | (4) | (3) |

¹ For English translation of socio-economic groups, see table 13.

Tabell 46. Sysselsatte i inntektsgivende arbeid, med arbeidstid 1-20 timer pr. uke, etter kjønn, ekteskapsstatus, alder og hva de selv regnet som sin hovedsakelige virksomhet i undersøkelsesuken. Årsgjennomsnitt. 1985 og 1986. 1 000 Persons at work with 1-20 working hours per week, by sex, marital status, age and what they considered as their main activity in the survey week. Annual average. 1985 and 1986. 1 000

| Hovedsakelig virksomhet Main activity | I alt Total | | Menn Males | | Kvinner Females | | | |
|------------------------------------------------------------------|----------------|------|---------------|------|--------------------|------|------------------------------------------|------|
| | 1985 | 1986 | 1985 | 1986 | I alt Total | | Av dette gifte Of which married | |
| | 1985 | 1986 | 1985 | 1986 | 1985 | 1986 | 1985 | 1986 |
| I alt Total | 278 | 281 | 60 | 60 | 218 | 221 | 159 | 157 |
| Inntektsgivende arbeid ¹ Paid work ¹ | 74 | 74 | 17 | 15 | 57 | 59 | 44 | 45 |
| Husarbeid hjemme Own housework | 102 | 101 | (2) | (2) | 101 | 99 | 92 | 90 |
| Skolegang/studier Going to school/studies | 54 | 63 | 23 | 26 | 32 | 37 | (2) | (3) |
| Pensjonert/ufør Pensioned/disabled | 5 | 9 | (3) | 7 | (1) | (2) | (1) | (2) |
| Annet og uoppgitt Other activities and unspecified | 35 | 33 | 10 | 9 | 25 | 23 | 19 | 18 |
| 16 - 24 år years | 70 | 78 | 28 | 30 | 42 | 48 | 6 | 8 |
| Inntektsgivende arbeid ¹ Paid work ¹ | 7 | 8 | (3) | (3) | 5 | 6 | (2) | (2) |
| Husarbeid hjemme Own housework | (3) | 5 | (0) | (0) | (3) | 5 | (1) | (4) |
| Skolegang/studier Going to school/studies | 51 | 58 | 21 | 24 | 30 | 34 | (1) | (1) |
| Annet og uoppgitt Other activities and unspecified | 7 | 6 | (3) | (2) | (4) | (3) | (1) | (1) |
| 25 - 49 år | 130 | 125 | 14 | 13 | 116 | 112 | 106 | 103 |
| Inntektsgivende arbeid ¹ Paid work ¹ | 38 | 37 | 6 | 5 | 32 | 32 | 28 | 29 |
| Husarbeid hjemme Own housework | 68 | 64 | (1) | (1) | 68 | 64 | 64 | 61 |
| Skolegang/studier Going to school/studies | (3) | 5 | (1) | (2) | (2) | (3) | (1) | (2) |
| Pensjonert/ufør Pensioned/disabled | (0) | (2) | (1) | (1) | (1) | (1) | (1) | (1) |
| Annet og uoppgitt Other activities and unspecified | 18 | 17 | (4) | (4) | 14 | 13 | 12 | 11 |
| 50 - 66 år | 65 | 65 | 11 | 12 | 54 | 55 | 43 | 44 |
| Inntektsgivende arbeid ¹ Paid work ¹ | 25 | 24 | 6 | 5 | 19 | 19 | 14 | 14 |
| Husarbeid hjemme Own housework | 27 | 28 | (0) | (1) | 26 | 28 | 24 | 23 |
| Pensjonert/ufør Pensioned/disabled | (1) | (3) | (2) | (2) | (1) | (1) | (0) | (0) |
| Annet og uoppgitt Other activities and unspecified | 9 | 10 | (2) | (2) | 7 | 7 | 6 | 6 |
| 67 - 74 år | 13 | 13 | 7 | 6 | 6 | 6 | (4) | (3) |
| Inntektsgivende arbeid ¹ Paid work ¹ | (4) | (4) | (2) | (2) | (2) | (2) | (1) | (1) |
| Husarbeid hjemme Own housework | (4) | (3) | (1) | (0) | (3) | (3) | (2) | (2) |
| Pensjonert/ufør Pensioned/disabled | (4) | (4) | (0) | (3) | (0) | (1) | (0) | (0) |
| Annet og uoppgitt Other activities and unspecified | (2) | (1) | (1) | (1) | (1) | (0) | (0) | (0) |

Forspalte: Spm. 7.

¹ Medregnet personer som arbeidde 20 timer eller mindre fordi de var midlertidig fraværende fra inntektsgivende arbeid en del av undersøkelsesuken.

¹ Including persons working 20 hours or less because they were temporarily absent from work part of the survey week.

Tabell 47. Gifte kvinner i arbeidsstyrken i grupper for tallet på barn under 16 år i boligen og alder på yngste barn i alt og i prosent av gifte kvinner i alt i hver gruppe. Årsgjennomsnitt. 1985 og 1986 Married females in the labour force, in groups by number of children at ages under 16 years in the dwelling, and age of the youngest child, total and as per cent of total married females in each group. Annual average. 1985 and 1986

| Tallet på barn under 16 år i boligen Number of children at ages under 16 years in the dwelling | I alt, medregnet uoppgitt Total, including unspecified | | Alder på yngste barn. År Age of the youngest child. Years | | | | | | | |
|---------------------------------------------------------------------------------------------------|-----------------------------------------------------------|-----|--------------------------------------------------------------|------|------|------|------|------|-------|------|
| | | | 0-2 | | 3-6 | | 7-10 | | 11-15 | |
| | | | 1985 | 1986 | 1985 | 1986 | 1985 | 1986 | 1985 | 1986 |
| 1 000 | | | | | | | | | | |
| Gifte kvinner med barn under 16 år Married females with children at ages under 16 years | 333 | 351 | 77 | 84 | 88 | 92 | 68 | 70 | 99 | 103 |
| 1 barn child | 145 | 156 | 35 | 39 | 24 | 26 | 19 | 17 | 68 | 73 |
| 2 " children | 147 | 149 | 31 | 31 | 45 | 48 | 41 | 42 | 30 | 28 |
| 3 " | 36 | 39 | 10 | 11 | 17 | 16 | 8 | 10 | (2) | (1) |
| 4 barn og flere children and more | 5 | 6 | (2) | (2) | (3) | (3) | (0) | (1) | - | - |
| Prosent Per cent | | | | | | | | | | |
| Gifte kvinner med barn under 16 år | 71 | 75 | 55 | 65 | 70 | 73 | 75 | 79 | 81 | 84 |
| 1 barn | 75 | 79 | 70 | 74 | 75 | 80 | 74 | 76 | 79 | 83 |
| 2 " | 70 | 74 | 55 | 62 | 68 | 72 | 78 | 81 | 85 | 85 |
| 3 " | 64 | 68 | 51 | 59 | 72 | 70 | 70 | 78 | : | : |
| 4 barn og flere | 42 | 49 | (41) | (34) | (61) | (68) | : | : | : | : |

Forspalte: Spm. 29. Tabellhode: Spm. 30.

Tabell 48. Gifte kvinner i arbeidsstyrken i grupper for alder og tallet på barn under 16 år i boligen i alt og i prosent av gifte kvinner i alt i hver gruppe. Årsgjennomsnitt. 1985 og 1986 Married females in the labour force, in groups by age and number of children at ages under 16 years in the dwelling, total and as per cent of total married females in each group. Annual average. 1985 and 1986

| Tallet på barn under 16 år i boligen Number of children at ages under 16 years in the dwelling | I alt, 16-74 år Total, 16-74 years | | Alder. År Age. Years | | | | | | | | | |
|---------------------------------------------------------------------------------------------------|---------------------------------------|-----|-------------------------|------|-------|------|-------|------|-------|------|-------|------|
| | | | 20-24 | | 25-29 | | 30-49 | | 50-59 | | 60-64 | |
| | | | 1985 | 1986 | 1985 | 1986 | 1985 | 1986 | 1985 | 1986 | 1985 | 1986 |
| 1 000 | | | | | | | | | | | | |
| Gifte kvinner, medregnet uoppgitt Married females, including unspecified | 628 | 657 | 44 | 46 | 81 | 83 | 342 | 368 | 105 | 106 | 36 | 36 |
| 0 barn child | 295 | 306 | 29 | 27 | 26 | 29 | 94 | 103 | 91 | 95 | 36 | 36 |
| 1 " | 145 | 156 | 12 | 17 | 29 | 28 | 91 | 101 | 12 | 9 | (1) | (0) |
| 2 " children | 147 | 149 | (3) | (2) | 22 | 22 | 120 | 122 | (1) | (2) | (0) | (0) |
| 3 " | 36 | 39 | : | : | (3) | (4) | 32 | 34 | (0) | (0) | : | : |
| 4 barn og flere children and more | 5 | 6 | : | : | (0) | : | 5 | 6 | : | : | : | : |
| Prosent Per cent | | | | | | | | | | | | |
| Gifte kvinner, medregnet uoppgitt | 64 | 66 | 72 | 74 | 72 | 75 | 76 | 80 | 65 | 68 | 46 | 47 |
| 0 barn | 58 | 59 | 86 | 85 | 91 | 93 | 82 | 84 | 64 | 68 | 45 | 47 |
| 1 " | 75 | 79 | 60 | 69 | 77 | 78 | 79 | 84 | 69 | 65 | : | : |
| 2 " | 70 | 74 | : | : | 58 | 62 | 74 | 78 | : | : | : | : |
| 3 " | 64 | 68 | : | : | : | : | 67 | 70 | : | : | : | : |
| 4 barn og flere | 42 | 49 | : | : | : | : | 44 | 54 | : | : | : | : |

Forspalte: Spm. 29.

Tabell 49. Gifte kvinner i arbeidsstyrken i grupper for kvinnens alder og alder på yngste barn i boligen i alt og i prosent av gifte kvinner i alt i hver gruppe. Årsgjennomsnitt. 1982 - 1986 Married females in the labour force, in groups by age of the female and of the youngest child in the dwelling, total and as per cent of total married females in each group. Annual average. 1982 - 1986

| Alder og år Age and years | | I alt, medregnet uoppgitt Total, including unspecified | Alder på yngste barn. År Age of the youngest child. Years | | | | |
|------------------------------|-------|-----------------------------------------------------------------------|--------------------------------------------------------------|-----|------|-------|-----|
| | | | 0-2 | 3-6 | 7-10 | 11-15 | |
| 1 000 | | | | | | | |
| Gifte kvinner | | Married females | | | | | |
| 16-74 år | years | 1982 | 322 | 64 | 74 | 84 | 99 |
| | | 1983 | 327 | 70 | 78 | 77 | 101 |
| | | 1984 | 327 | 72 | 80 | 73 | 101 |
| | | 1985 | 333 | 77 | 88 | 68 | 99 |
| | | 1986 | 351 | 84 | 92 | 70 | 103 |
| 20-24 år | | 1982 | 17 | 12 | : | : | : |
| | | 1983 | 17 | 13 | : | : | : |
| | | 1984 | 14 | 11 | : | : | : |
| | | 1985 | 15 | 11 | (4) | (0) | (0) |
| | | 1986 | 19 | 15 | (4) | (0) | (0) |
| 25-29 år | | 1982 | 49 | 24 | 19 | : | : |
| | | 1983 | 50 | 24 | 19 | : | : |
| | | 1984 | 53 | 29 | 19 | : | : |
| | | 1985 | 55 | 31 | 20 | (3) | (0) |
| | | 1986 | 54 | 29 | 22 | (3) | (0) |
| 30-49 år | | 1982 | 236 | 27 | 49 | 77 | 83 |
| | | 1983 | 242 | 31 | 55 | 69 | 87 |
| | | 1984 | 243 | 32 | 57 | 66 | 88 |
| | | 1985 | 248 | 34 | 63 | 63 | 88 |
| | | 1986 | 264 | 40 | 66 | 66 | 92 |
| 50-59 år | | 1982 | 18 | : | : | : | 18 |
| | | 1983 | 16 | : | : | : | 13 |
| | | 1984 | 14 | : | : | : | 11 |
| | | 1985 | 13 | (1) | (1) | (1) | 10 |
| | | 1986 | 11 | (1) | (0) | (1) | 9 |
| Prosent Per cent | | | | | | | |
| 16-74 år | | 1982 | 66 | 50 | 61 | 73 | 81 |
| | | 1983 | 67 | 54 | 63 | 72 | 81 |
| | | 1984 | 69 | 56 | 65 | 75 | 80 |
| | | 1985 | 71 | 59 | 70 | 75 | 81 |
| | | 1986 | 75 | 65 | 73 | 79 | 84 |
| 20-24 år | | 1982 | 50 | 47 | : | : | : |
| | | 1983 | 50 | 49 | : | : | : |
| | | 1984 | 47 | 47 | : | : | : |
| | | 1985 | 55 | 54 | : | : | : |
| | | 1986 | 64 | 62 | : | : | : |
| 25-29 år | | 1982 | 54 | 49 | 59 | : | : |
| | | 1983 | 57 | 52 | 61 | : | : |
| | | 1984 | 61 | 58 | 63 | : | : |
| | | 1985 | 65 | 63 | 67 | : | : |
| | | 1986 | 68 | 64 | 72 | : | : |
| 30-49 år | | 1982 | 71 | 54 | 61 | 75 | 84 |
| | | 1983 | 72 | 59 | 66 | 73 | 83 |
| | | 1984 | 73 | 60 | 68 | 75 | 82 |
| | | 1985 | 74 | 58 | 72 | 77 | 82 |
| | | 1986 | 78 | 67 | 75 | 80 | 86 |
| 50-59 år | | 1982 | 71 | : | : | : | 72 |
| | | 1983 | 70 | : | : | : | 70 |
| | | 1984 | 68 | : | : | : | 70 |
| | | 1985 | 69 | : | : | : | 71 |
| | | 1986 | 66 | : | : | : | 68 |

Tabell 50. Gifte kvinner med barn under 7 år i arbeidsstyrken, i grupper for alder på yngste barn i boligen og leid barnepass¹ i alt og i prosent av gifte kvinner i alt i hver gruppe. Årsgjennomsnitt. 1985 og 1986 Married females with children under the age of 7 in the labour force, in groups by age of the youngest child in the dwelling and paid day care of children¹, total and as per cent of total married females in each group. Annual average. 1985 and 1986

| Daghjemsplassering Placement at day care services | I alt Total | | Alder på yngste barn. År Age of the youngest child. Years | | | |
|----------------------------------------------------------------------------------------------------------------------------------|----------------|------|--------------------------------------------------------------|------|----------|------|
| | | | 0-2 | | 3-6 | |
| | 1985 | 1986 | 1985 | 1986 | 1985 | 1986 |
| | 1 000 | | | | | |
| Gifte kvinner med barn under 7 år, medregnet uoppgitt Married females with children under the age of 7, including unspecified .. | 165 | 174 | 77 | 84 | 88 | 92 |
| Leid barnepass Paid day care of children | 89 | 104 | 36 | 40 | 53 | 64 |
| Ikke leid barnepass Not day care of children | 73 | 68 | 40 | 41 | 33 | 27 |
| | | | Prosent | | Per cent | |
| Gifte kvinner med barn under 7 år, medregnet uoppgitt | 64 | 69 | 59 | 65 | 70 | 73 |
| Leid barnepass | 78 | 83 | 76 | 80 | 80 | 85 |
| Ikke leid barnepass | 53 | 55 | 49 | 55 | 58 | 56 |

Forspalte: Spm: 31. Tabellhode: Spm. 30.

¹ Leid barnepass er her samlebetegnelse for daghjem, barnehage og dagmamma.

¹ Paid day care of children includes day nurseries, nursery schools and professional baby-sitters.

Tabell 51. Gifte kvinner i arbeidsstyrken i grupper for tallet på personer i alt i boligen og leid hjelp til husarbeid i alt og i prosent av gifte kvinner i alt i hver gruppe. Årsgjennomsnitt. 1985 og 1986 Married females in the labour force, in groups by number of persons in the dwelling and paid domestic services, total and as per cent of total married females in each group. Annual average. 1985 and 1986

| Tallet på personer i boligen Number of persons in the dwelling | I alt Total | | Har leid hjelp til husarbeid With paid domestic serices | | Har ikke leid hjelp til husarbeid Without paid domestic services | |
|-----------------------------------------------------------------------------------|----------------|-----|------------------------------------------------------------------|------|---------------------------------------------------------------------------|------|
| | | | 1985 | 1986 | 1985 | 1986 |
| | 1 000 | | | | | |
| Gifte kvinner, medregnet uoppgitt Married females, including unspecified | 628 | 657 | 16 | 16 | 610 | 636 |
| 2 personer persons | 175 | 176 | (2) | (2) | 172 | 173 |
| 3 " | 146 | 154 | (3) | (3) | 143 | 151 |
| 4 " | 205 | 219 | 7 | 8 | 197 | 211 |
| 5 personer og flere persons and more | 99 | 106 | (4) | (3) | 94 | 100 |
| | | | Prosent | | Per cent | |
| Gifte kvinner, medregnet uoppgitt | 64 | 66 | 57 | 57 | 64 | 67 |
| 2 personer | 53 | 52 | (24) | 20 | 54 | 53 |
| 3 " | 68 | 71 | (54) | 62 | 68 | 71 |
| 4 " | 72 | 77 | 83 | 85 | 72 | 77 |
| 5 personer og flere | 66 | 61 | (81) | (76) | 65 | 62 |

Forspalte: Spm. 27. Tabellhode: Spm. 32.

Tabell 52. Sysselsatte gifte kvinner etter utdanningsnivå og arbeidstid. Årsgjennomsnitt. 1985 og 1986. 1 000 Employed married females by level of education and number of working hours. Annual average. 1985 and 1986. 1 000

| Arbeidstid i uken Working hours in the survey week | Utdanningsnivå Level of education | | | | | | | | | |
|----------------------------------------------------------------------------------------|-----------------------------------------------------------------------|------|--------------------------------------------------|------|------------------------------------------------------|------|--------------------------------------------------------|------|-------------------------------------------------------------------|------|
| | I alt, medregnet uoppgitt Total, including unspecified | | Ungdoms- skolenivå Primary school level | | Gymnas- nivå I Secondary school, level I | | Gymnas- nivå II Secondary school, level II | | Universi- tets- og høgskole- nivå University level | |
| | 1985 | 1986 | 1985 | 1986 | 1985 | 1986 | 1985 | 1986 | 1985 | 1986 |
| I alt, medregnet uoppgitt Total, including unspecified | 613 | 647 | 142 | 140 | 239 | 260 | 102 | 114 | 118 | 124 |
| 0 timer (midlertidig fraværende) 0 hours (temporarily absent) | 67 | 76 | 16 | 17 | 25 | 30 | 11 | 14 | 14 | 15 |
| 1- 9 timer hours | 40 | 40 | 15 | 14 | 16 | 17 | 5 | 5 | (3) | (4) |
| 10-19 " | 86 | 83 | 22 | 23 | 39 | 35 | 11 | 12 | 13 | 13 |
| 20-29 " | 132 | 140 | 32 | 32 | 57 | 64 | 16 | 20 | 25 | 22 |
| 30-39 " | 152 | 158 | 28 | 25 | 56 | 63 | 29 | 33 | 34 | 34 |
| 40 timer og over hours and over .. | 132 | 147 | 28 | 29 | 45 | 51 | 28 | 29 | 29 | 36 |
| Gjennomsnittlig arbeidstid i uken Average working hours in the survey week | 29 | 29 | 27 | 27 | 28 | 28 | 31 | 31 | 31 | 32 |

Tabell 53. Sysselsatte gifte kvinner etter arbeidstid og tallet på barn under 16 år i boligen. Årsgjennomsnitt. 1985 og 1986. 1 000 Employed married females by number of working hours and number of children at ages under 16 years in the dwelling. Annual average. 1985 and 1986. 1 000

| Tallet på barn under 16 år i boligen Number of children at ages under 16 years in the dwelling | Arbeidstid pr. uke Working hours per week | | | | | | | | | | | | Gjennom- snittlig arbeids- tid pr. uke Average working hours per week | |
|------------------------------------------------------------------------------------------------------------|-----------------------------------------------------------------------|------|---------------------------------------------------------------------------------------------|------|------------------------|------|----------------|------|----------------|------|------------------------------------------|------|-----------------------------------------------------------------------------------------------|------|
| | I alt, medregnet uoppgitt Total, including unspecified | | 0 timer (midler- tidig fra- værende) 0 hours (tempo- rarily absent) | | 0-19 timer hours | | 20-29 timer | | 30-39 timer | | 40 timer og over hours and over | | | |
| | 1985 | 1986 | 1985 | 1986 | 1985 | 1986 | 1985 | 1986 | 1985 | 1986 | 1985 | 1986 | 1985 | 1986 |
| I alt, medregnet uoppgitt Total, including unspecified | 613 | 647 | 67 | 76 | 127 | 123 | 132 | 140 | 152 | 158 | 132 | 147 | 29 | 29 |
| 0 barn child | 290 | 304 | 27 | 34 | 49 | 50 | 55 | 55 | 83 | 82 | 75 | 81 | 31 | 31 |
| 1 " | 141 | 153 | 19 | 21 | 29 | 25 | 32 | 37 | 34 | 37 | 27 | 33 | 28 | 29 |
| 2 " children | 142 | 146 | 16 | 17 | 35 | 34 | 35 | 37 | 29 | 32 | 26 | 25 | 27 | 27 |
| 3 barn og flere children and more | 39 | 43 | 5 | 5 | 14 | 14 | 10 | 10 | 6 | 7 | 5 | 7 | 23 | 25 |

Forspalte: Spm. 29. Tabellhode: Spm. 2 og 6.

Tabell 54. Sysselsatte gifte kvinner etter arbeidstid og tallet på personer i boligen. Årsgjennomsnitt. 1985 og 1986. 1 000 Employed married females by number of working hours and number of persons in the dwelling. Annual average. 1985 and 1986. 1 000

| Tallet på personer i boligen Number of persons in the dwelling | Arbeidstid pr. uke Working hours per week | | | | | | | | | | | | Gjennomsnittlig arbeidstid pr. uke Average working hours per week | |
|-------------------------------------------------------------------------|-----------------------------------------------------------------------|------|---------------------------------------------------------------------------------------------|------|------------------------|------|-------------------------|------|-------------------------|------|------------------------------------------|------|-------------------------------------------------------------------------------------|------|
| | I alt, medregnet uoppgitt Total, including unspecified | | 0 timer (midler- tidig fra- værende) 0 hours (tempo- rarily absent) | | 1-19 timer hours | | 20-29 timer timer | | 30-39 timer timer | | 40 timer og over hours and more | | | |
| | 1985 | 1986 | 1985 | 1986 | 1985 | 1986 | 1985 | 1986 | 1985 | 1986 | 1985 | 1986 | 1985 | 1986 |
| I alt, medregnet uoppgitt Total, including unspecified | 613 | 647 | 67 | 76 | 127 | 123 | 132 | 140 | 152 | 158 | 132 | 147 | 29 | 29 |
| 2 personer persons | 171 | 174 | 16 | 22 | 29 | 26 | 26 | 27 | 51 | 50 | 49 | 49 | 31 | 32 |
| 3 " | 143 | 151 | 21 | 22 | 28 | 27 | 31 | 33 | 35 | 36 | 27 | 33 | 28 | 29 |
| 4 " | 200 | 216 | 21 | 23 | 44 | 44 | 48 | 53 | 47 | 50 | 38 | 45 | 28 | 28 |
| 5 " | 75 | 80 | 8 | 7 | 18 | 19 | 21 | 20 | 14 | 18 | 14 | 15 | 27 | 27 |
| 6 personer og flere persons and more | 21 | 21 | (1) | (2) | 6 | 7 | 5 | 6 | (4) | (3) | (4) | (4) | 26 | 26 |

Forspalte: Spm. 27. Tabellhode: Spm. 2 og 6.

Tabell 55. Sysselsatte gifte kvinner etter arbeidstid og timetall pr. uke for leid hjelp til husarbeid. Årsgjennomsnitt. 1985 og 1986. 1 000 Employed married females by number of working hours and hours of paid domestic services hired per week. Annual average. 1985 and 1986. 1 000

| Timetall pr. uke for leid hjelp hjemme Number of hours of paid domestic services hired per week | Arbeidstid pr. uke Working hours per week | | | | | | | | | | | | Gjennomsnittlig arbeidstid pr. uke Average working hours per week | |
|-------------------------------------------------------------------------------------------------------------|-----------------------------------------------------------------------|------|---------------------------------------------------------------------------------------------|------|------------------------|------|-------------------------|------|-------------------------|------|------------------------------------------|------|-------------------------------------------------------------------------------------|------|
| | I alt, medregnet uoppgitt Total, including unspecified | | 0 timer (midler- tidig fra- værende) 0 hours (tempo- rarily absent) | | 1-14 timer timer | | 15-29 timer timer | | 30-39 timer timer | | 40 timer og over hours and over | | | |
| | 1985 | 1986 | 1985 | 1986 | 1985 | 1986 | 1985 | 1986 | 1985 | 1986 | 1985 | 1986 | 1985 | 1986 |
| I alt, medregnet uoppgitt Total, including unspecified | 613 | 647 | 67 | 76 | 259 | 263 | 151 | 158 | 132 | 147 | 29 | 29 | | |
| 0 timer hours | 597 | 631 | 66 | 75 | 253 | 259 | 147 | 153 | 128 | 141 | 29 | 29 | | |
| 1-14 " | 11 | 12 | (1) | 7 | (4) | (3) | (3) | (4) | (3) | (4) | 30 | 34 | | |
| 15 timer og over hours and over | (4) | (4) | (0) | (0) | (0) | (1) | (1) | (1) | (1) | (2) | 35 | 39 | | |

Forspalte: Spm. 33. Tabellhode: Spm. 2 og 6.

Tabell 56. Sysselsatte, midlertidig fraværende fra inntektsgivende arbeid, etter kjønn og fraværsårsak. Årsgjennomsnitt. 1982 - 1986. 1 000 Employed persons temporarily absent from work during the survey week, by sex and reason for absence. Annual average. 1982 - 1986. 1 000

| Fraværsårsak Reason for absence | 1982 | 1983 | 1984 | 1985 | 1986 |
|--------------------------------------------------------------------------------------------|------|------|------|------|------|
| I alt Total | 153 | 151 | 162 | 166 | 181 |
| Menn Males | 76 | 74 | 75 | 76 | 80 |
| Kvinner Females | 77 | 77 | 88 | 90 | 101 |
| Arbeidsstans/arbeidskonflikt i alt Leave for technical reasons/labour dispute, total .. | 8 | 6 | 5 | (4) | 6 |
| Menn | (4) | (4) | (3) | (2) | (3) |
| Kvinner | (4) | (2) | (2) | (2) | (3) |
| Sykdom, skade i alt Illness, total | 64 | 64 | 69 | 70 | 74 |
| Menn | 36 | 35 | 37 | 35 | 34 |
| Kvinner | 28 | 28 | 33 | 35 | 40 |
| Svangerskapspermisjon i alt Maternity leave, total | 12 | 13 | 17 | 17 | 17 |
| Menn | (0) | (0) | (0) | (1) | (0) |
| Kvinner | 11 | 13 | 17 | 16 | 17 |
| Ferie i alt Holiday, total | 36 | 34 | 35 | 36 | 47 |
| Menn | 21 | 19 | 18 | 19 | 26 |
| Kvinner | 15 | 15 | 16 | 17 | 22 |
| Andre årsaker i alt Other reasons, total ... | 32 | 35 | 29 | 29 | 37 |
| Menn | 14 | 16 | 13 | 14 | 17 |
| Kvinner | 18 | 18 | 16 | 15 | 20 |

Forspalte: Spm. 8.

Tabell 57. Arbeidssøkere uten arbeidsinntekt etter alder, om de har hatt inntektsgivende arbeid siste 12 måneder og kjønn. Årsgjennomsnitt. 1985 og 1986. 1 000 Non-employed persons seeking work by age, if they have been at work sometime during the last 12 months and sex. Annual average. 1985 and 1986. 1 000

| | Alder. År Age. Years | | | | | |
|------------------------------------------------------------------------------------------------------------------|-------------------------|------|-------|------|-------|------|
| | I alt Total | | 16-24 | | 25-74 | |
| | 1985 | 1986 | 1985 | 1986 | 1985 | 1986 |
| I alt, medregnet uoppgitt unspecified | 51 | 40 | 23 | 19 | 28 | 21 |
| Menn Males | 24 | 17 | 11 | 8 | 13 | 9 |
| Kvinner Females | 28 | 23 | 12 | 11 | 16 | 12 |
| Har hatt inntektsgivende arbeid siste 12 måneder Have been at work sometime during the last 12 months | | | | | | |
| I alt | 30 | 24 | 16 | 13 | 15 | 11 |
| Menn | 14 | 10 | 7 | 5 | 7 | 5 |
| Kvinner | 16 | 14 | 9 | 8 | 8 | 6 |
| Har ikke hatt inntektsgivende arbeid siste 12 måneder Have not been at work anytime during the last 12 months | | | | | | |
| I alt | 16 | 12 | 6 | 5 | 10 | 7 |
| Menn | 6 | (4) | (3) | (2) | (3) | (2) |
| Kvinner | 10 | 8 | (3) | (3) | 7 | 5 |

Tabell 58. Arbeidssøkere uten arbeidsinntekt i alt, etter kjønn og alder. Årsgjennomsnitt. 1980 - 1986. 1 000 Non-employed persons seeking work, total by sex and age. Annual average. 1980 - 1986. 1 000

| År Year | I alt Total Alder Age | | | | | Menn Males Alder Age | | | | | Kvinner Females Alder Age | | | | |
|------------|--------------------------|-------|-------|-------|-------|-------------------------|-------|-------|-------|-------|------------------------------|-------|-------|-------|-------|
| | 16-74 | 16-19 | 20-24 | 25-49 | 50-74 | 16-74 | 16-19 | 20-24 | 25-49 | 50-74 | 16-74 | 16-19 | 20-24 | 25-49 | 50-74 |
| 1980 | 33 | 11 | 6 | 13 | (3) | 14 | 5 | (3) | 5 | (2) | 19 | 6 | (3) | 8 | (2) |
| 1981 | 40 | 10 | 9 | 16 | (4) | 17 | 5 | (4) | 5 | (2) | 23 | 5 | (4) | 11 | (2) |
| 1982 | 52 | 15 | 11 | 21 | 5 | 27 | 8 | 6 | 10 | (3) | 25 | 7 | 5 | 11 | (2) |
| 1983 | 67 | 15 | 16 | 28 | 8 | 34 | 8 | 8 | 14 | 5 | 33 | 8 | 8 | 14 | (3) |
| 1984 | 61 | 13 | 11 | 29 | 8 | 33 | 7 | 6 | 16 | 5 | 28 | 6 | 5 | 13 | (3) |
| 1985 | 51 | 11 | 12 | 23 | 5 | 24 | 5 | 6 | 10 | (3) | 28 | 6 | 6 | 13 | (2) |
| 1986 | 40 | 11 | 8 | 16 | (4) | 17 | 5 | (3) | 5 | (3) | 23 | 6 | 5 | 10 | (2) |

Tabell 59. Arbeidssøkere uten arbeidsinntekt i alt, etter kjønn og alder i prosent av personer i arbeidsstyrken i forskjellige aldersgrupper. Årsgjennomsnitt. 1980 - 1986 Non-employed persons seeking work in groups, total, by sex and age as per cent of persons in the labour force in each group. Annual average. 1980 - 1986

| År Year | I alt Alder Age | | | | | Menn Alder Age | | | | | Kvinner Alder Age | | | | |
|------------|--------------------|-------|-------|-------|-------|-------------------|-------|-------|-------|-------|----------------------|-------|-------|-------|-------|
| | 16-74 | 16-19 | 20-24 | 25-49 | 50-74 | 16-74 | 16-19 | 20-24 | 25-49 | 50-74 | 16-74 | 16-19 | 20-24 | 25-49 | 50-74 |
| 1980 | 1,7 | 9,4 | 3,0 | 1,2 | (0,6) | 1,3 | 8,9 | 2,8 | 0,8 | 0,4 | 2,3 | 10,8 | (3,3) | 1,8 | (0,8) |
| 1981 | 2,0 | 9,1 | 4,4 | 1,5 | (0,7) | 1,5 | 10,0 | 4,2 | 0,9 | 0,5 | 2,8 | 9,1 | (4,5) | 2,4 | (1,0) |
| 1982 | 2,6 | 13,2 | 5,3 | 1,9 | 0,9 | 2,4 | 14,6 | 5,7 | 1,5 | 0,9 | 3,0 | 13,7 | 5,2 | 2,3 | (1,0) |
| 1983 | 3,3 | 12,5 | 7,5 | 2,6 | 1,4 | 3,1 | 13,5 | 7,7 | 2,2 | 1,4 | 4,0 | 13,2 | 7,9 | 2,9 | (1,5) |
| 1984 | 3,0 | 11,7 | 5,5 | 2,5 | 1,4 | 3,0 | 12,9 | 5,7 | 2,4 | 1,5 | 3,2 | 11,7 | 5,5 | 2,9 | (1,4) |
| 1985 | 2,5 | 9,6 | 5,4 | 1,9 | 0,9 | 2,1 | 8,7 | 5,1 | 1,3 | 1,0 | 3,1 | 10,6 | 5,7 | 2,6 | (0,6) |
| 1986 | 1,9 | 8,7 | 3,6 | 1,3 | (0,9) | 1,4 | 7,3 | (2,8) | 0,9 | (0,9) | 2,4 | 10,1 | 4,3 | 1,8 | (0,8) |

Tabell 60. Arbeidssøkere uten arbeidsinntekt etter måte å søke på. Årsgjennomsnitt. 1980 - 1986. 1 000 Non-employed persons seeking work by method of search. Annual average. 1980 - 1986. 1 000

| Måte å søke på Method of search | 1980 | 1981 | 1982 | 1983 | 1984 | 1985 | 1986 |
|---------------------------------------------------------------------------------------------------------|------|------|------|------|------|------|------|
| I alt Total | 33 | 40 | 52 | 67 | 61 | 51 | 40 |
| Kontaktet arbeidsformidlingen ¹ Registering at an employment office ¹ | 16 | 21 | 30 | 41 | 39 | 32 | 22 |
| Av dette Of which | | | | | | | |
| Ufrivillig permitterte uten lønn Laid off without pay | (2) | (2) | 5 | 7 | 6 | (4) | (4) |
| Annen måte og uoppgitt Other ways, including unspecified | 17 | 19 | 22 | 26 | 22 | 20 | 18 |

¹ Tallene inkluderer de ufrivillige permitterte.

¹The figures include persons laid off without pay.

Tabell 61. Arbeidssøkere uten arbeidsinntekt etter hovedsakelig virksomhet. Årsgjennomsnitt. 1980 - 1986. 1 000 Non-employed persons seeking work by main activity. Annual average. 1980 - 1986. 1 000

| Hovedsakelig virksomhet Main activity | 1980 | 1981 | 1982 | 1983 | 1984 | 1985 | 1986 |
|------------------------------------------------------------------------------------------------------------------------------------------------------|------|------|------|------|------|------|------|
| I alt Total | 33 | 40 | 52 | 67 | 61 | 51 | 40 |
| Utførte husarbeid hjemme mv. Engaged in own housework etc. | 10 | 12 | 12 | 16 | 14 | 15 | 10 |
| Gikk på skole, studerte Attended school, studied | (4) | 6 | 8 | 10 | 7 | 7 | 8 |
| Var ufrivillig permittert uten lønn/ skal begynne i nytt arbeid innen 30 dager Laid off without pay/start in a new job within 30 days | (3) | (3) | 6 | 8 | 7 | 5 | (4) |
| Annen virksomhet Other activity | 16 | 18 | 26 | 33 | 34 | 25 | 18 |

Forspalte: Spm. 9.

Tabell 62. Arbeidssøkere uten arbeidsinntekt etter søkingens varighet. Årsgjennomsnitt og prosent. 1980 - 1986 Non-employed persons seeking work by duration of search. Annual average and per cent. 1980 - 1986

| Søkingens varighet Duration of search | 1980 | 1981 | 1982 | 1983 | 1984 | 1985 | 1986 |
|-----------------------------------------------------------------|------------------|------|------|------|------|------|------|
| | 1 000 | | | | | | |
| I alt, medregnet uoppgitt Total, including unspecified | 33 | 40 | 52 | 67 | 61 | 51 | 40 |
| 1- 4 uker weeks | 13 | 15 | 16 | 18 | 15 | 16 | 14 |
| 5-13 " | 11 | 10 | 17 | 19 | 17 | 13 | 12 |
| 14-26 " | (4) | 6 | 8 | 12 | 10 | 7 | 5 |
| 27-39 " | (1) | (2) | (2) | (4) | (4) | (3) | (1) |
| 40-52 " | (1) | (3) | (3) | (4) | 6 | (4) | (2) |
| 53 uker og over weeks and over | (1) | (1) | (2) | (4) | 6 | (4) | (2) |
| Uoppgitt Unspecified | (2) | (3) | (4) | 6 | (3) | 5 | (2) |
| | Uker Weeks | | | | | | |
| Gjennomsnittlig varighet Average duration ... | 11,8 | 13,8 | 14,4 | 17,9 | 22,7 | 19,1 | 15,7 |
| Median varighet ¹ Median duration ¹ | 6,8 | 6,9 | 8,0 | 9,9 | 11,5 | 8,3 | 7,6 |
| | Prosent Per cent | | | | | | |
| I alt, medregnet uoppgitt | 100 | 100 | 100 | 100 | 100 | 100 | 100 |
| 1- 4 uker | 39 | 38 | 31 | 27 | 25 | 31 | 36 |
| 5-13 " | 33 | 25 | 33 | 28 | 28 | 25 | 31 |
| 14-26 " | (12) | 15 | 15 | 18 | 16 | 13 | 12 |
| 27-39 " | (3) | (5) | (4) | (6) | (7) | (6) | (3) |
| 40-52 " | (3) | (8) | (6) | (6) | 10 | (8) | (6) |
| 53 uker og over | (3) | (3) | (4) | (6) | 10 | (8) | (6) |
| Uoppgitt Unspecified | (6) | (8) | (8) | 9 | (5) | 10 | (6) |

¹ Medianverdien uttrykker at halvparten av arbeidssøkerne har vært ledige i kortere tid enn medianverdien og halvparten har vært ledige i lengre tid.

¹ The median value express that one half of the unemployed persons have been seeking work for a shorter time than the median value, and the other half for a longer time.

Tabell 63. Arbeidssøkere uten arbeidsinntekt etter søkingens varighet og alder. Årsgjennomsnitt.
1980 - 1986. 1 000 Non-employed persons seeking work by duration of search and age.
Annual average. 1980 - 1986. 1 000

| Alder og søkingens varighet Age and duration of search | År Year | | | | | | |
|----------------------------------------------------------------|------------|--------|------|------|------|------|------|
| | 1980 | 1981 | 1982 | 1983 | 1984 | 1985 | 1986 |
| I ALT TOTAL | 1 000 | | | | | | |
| I alt medregnet uoppgitt Total, including unspecified | 33 | 40 | 52 | 67 | 61 | 51 | 40 |
| 1-26 uker weeks | 28 | 31 | 41 | 49 | 41 | 36 | 31 |
| 27 uker og over and over | (3) | 5 | 7 | 13 | 16 | 10 | 6 |
| 16-24 ÅR YEARS | | | | | | | |
| I alt | 16 | 18 | 24 | 28 | 23 | 23 | 19 |
| 1-26 uker | 15 | 15 | 21 | 23 | 18 | 19 | 17 |
| 27 uker og over | (1) | (2) | (3) | 5 | 5 | (2) | (1) |
| 25-49 ÅR | | | | | | | |
| I alt | 12 | 15 | 19 | 27 | 27 | 23 | 16 |
| 1-26 uker | 11 | 12 | 16 | 21 | 18 | 15 | 12 |
| 27 uker og over | (1) | (2) | (3) | 6 | 10 | 6 | (3) |
| 50-74 ÅR | | | | | | | |
| I alt | (3) | (4) | 5 | 7 | 7 | 5 | (4) |
| 1-26 uker | (2) | (3) | (4) | 5 | 5 | (3) | (2) |
| 27 uker og over | (1) | (1) | (1) | (2) | (2) | (2) | (2) |
| Gjennomsnittlig varighet Average duration | Uker Weeks | | | | | | |
| I ALT TOTAL | 11,8 | 13,8 | 14,4 | 17,9 | 22,7 | 19,1 | 15,7 |
| 16-24 år i alt years, total | 10,3 | 12,2 | 12,8 | 15,5 | 18,0 | 12,0 | 8,7 |
| 25-49 år " " | 11,2 | 14,9 | 15,1 | 19,4 | 25,6 | 23,8 | 18,7 |
| 50-74 år " " | (22,0) | (16,7) | 19,8 | 22,1 | 26,5 | 30,6 | 36,9 |

Tabell 64. Arbeidssøkere uten arbeidsinntekt etter yrkeserfaring, yrke og næring. Årsgjennomsnitt. 1982 - 1986. 1 000 Non-employed persons seeking work by work experience. Annual average. 1982 - 1986. 1 000

| Nr. No. | Yrke/næring Occupation ¹ /industry ² | 1982 | 1983 | 1984 | 1985 | 1986 |
|------------|-----------------------------------------------------------------------------------------------------------|------|------|------|------|------|
| I ALT | TOTAL | 52 | 67 | 61 | 51 | 40 |
| | Ikke tidligere sysselsatt Previously not employed | 16 | 18 | 19 | 14 | 8 |
| | Tidligere sysselsatt i alt Previously employed, total | 36 | 49 | 42 | 38 | 32 |
| Av dette | | | | | | |
| Yrke | | | | | | |
| 1-3 | Administrasjons- og forvaltningsarbeid, bedrifts- og organisasjonsledelse, kontor- og handelsarbeid | 5 | 8 | 8 | 8 | 7 |
| 5, 7-8 | Gruve- og sprengningsarbeid, industri-, bygge- og anleggsarbeid | 14 | 18 | 17 | 10 | 6 |
| 9 | Servicearbeid | 7 | 9 | 7 | 8 | 9 |
| Næring | | | | | | |
| 2-5 | Oljeutvinning og bergverksdrift, industri, kraft- og vannforsyning og bygge- og anleggsvirksomhet | 13 | 18 | 19 | 13 | 9 |
| 6 | Varehandel, hotell- og restaurantvirksomhet | 7 | 11 | 8 | 7 | 2 |
| 9 | Offentlig, sosial og privat tjenesteyting | 7 | 10 | 8 | 11 | 5 |

¹ For English translation of occupation, see table 35.

² For English translation of industry, see Annex 3.

Tabell 65. Arbeidssøkere uten arbeidsinntekt etter kjønn og tidligere sysselsetting i skjermede og konkurranseutsatte næringer. Årsgjennomsnitt. 1983 - 1986. 1 000 og i prosent av arbeidsstyrken, i grupper for kjønn og konkurransetype¹ Non-employed persons seeking work by sex and work experience in sheltered and competing industries. Annual average. 1983 - 1986. 1 000 and as per cent of the labour force, in groups by sex and competing type¹

| | 1983 | 1984 | 1985 | 1986 | Prosent Per cent | | | |
|-----------------------------------------------------------------------------------------------------------|------|------|------|------|------------------|-------|-------|-------|
| | | | | | 1983 | 1984 | 1985 | 1986 |
| I ALT TOTAL | 67 | 61 | 51 | 40 | 3,3 | 3,0 | 2,5 | 1,9 |
| Ikke tidligere sysselsatt Previously not employed | 18 | 19 | 14 | 8 | . | . | . | . |
| Tidligere sysselsatt i alt, medregnet uoppgitt næring Previously employed, including unspecified | 49 | 42 | 38 | 32 | . | . | . | . |
| I skjermede næringer In sheltered industries | 35 | 32 | 29 | 22 | 2,1 | 1,9 | 1,7 | 1,3 |
| I konkurranseutsatte næringer In competing industries | 12 | 10 | 6 | 5 | 3,5 | 2,8 | 1,7 | 1,5 |
| MENN MALES | | | | | | | | |
| I alt | 34 | 33 | 24 | 17 | 2,9 | 2,8 | 2,1 | 1,0 |
| Ikke tidligere sysselsatt | 7 | 9 | 6 | 5 | . | . | . | . |
| Tidligere sysselsatt i alt, medregnet uoppgitt | 27 | 24 | 18 | 12 | . | . | . | . |
| I skjermede næringer | 16 | 17 | 13 | 8 | 1,9 | 2,0 | 1,5 | 1,0 |
| I konkurranseutsatte næringer . | 10 | 7 | (4) | (4) | 3,4 | 2,5 | 1,4 | 1,3 |
| KVINNER FEMALES | | | | | | | | |
| I alt | 33 | 28 | 28 | 23 | 4,0 | 3,2 | 3,1 | 1,7 |
| Ikke tidligere sysselsatt | 11 | 10 | 8 | 7 | . | . | . | . |
| Tidligere sysselsatt i alt, medregnet uoppgitt | 22 | 18 | 20 | 16 | . | . | . | . |
| I skjermede næringer | 19 | 15 | 17 | 14 | 2,4 | 1,9 | 2,0 | 1,7 |
| I konkurranseutsatte næringer . | (2) | (3) | (2) | (2) | (3,6) | (4,4) | (2,7) | (2,3) |

¹ Arbeidsstyrken i skjermede næringer består av sysselsatte i skjermede næringer og arbeidssøkere med siste arbeidsplass i skjermede næringer. Arbeidsstyrken i konkurranseutsatte næringer defineres på tilsvarende måte.

¹ The labour force in sheltered industries consists of employed in sheltered industries and non-employed seeking work with last work experience in sheltered industries. The labour force in competing industries is defined similarly.

Tabell 66. Ikke sysselsatte etter kjønn, ekteskapelig status og hovedsakelig virksomhet. Årsgjennomsnitt. 1981 - 1986. 1 000 Non-employed persons by sex, marital status and main activity. Annual average. 1981 - 1986. 1 000

| Hovedsakelig virksomhet Main activity | 1981 | 1982 | 1983 | 1984 | 1985 | 1986 |
|-----------------------------------------------------------------|------|-------|-------|-------|-------|------|
| BEGGE KJØNN BOTH SEXES | | | | | | |
| I alt Total | 994 | 1 003 | 1 014 | 1 022 | 1 001 | 958 |
| Utførte husarbeid hjemme mv. Engaged in own housework etc. | 428 | 413 | 397 | 386 | 357 | 332 |
| Gikk på skole, studerte Attended school, studied . | 220 | 222 | 218 | 234 | 231 | 216 |
| Var arbeidsufør Disabled | 121 | 119 | 129 | 136 | 142 | 144 |
| Var pensjonert/sluttet i arbeid Pensioned/retired | 175 | 184 | 195 | 190 | 212 | 208 |
| Annen virksomhet Other activities | 50 | 64 | 77 | 77 | 59 | 58 |
| MENN MALES | | | | | | |
| I alt | 332 | 348 | 367 | 374 | 369 | 364 |
| Utførte husarbeid hjemme mv. | 21 | 20 | 18 | 18 | 19 | 24 |
| Gikk på skole, studerte | 111 | 107 | 109 | 113 | 112 | 108 |
| Var arbeidsufør | 61 | 62 | 67 | 68 | 72 | 75 |
| Var pensjonert/sluttet i arbeid | 101 | 106 | 110 | 112 | 119 | 114 |
| Annen virksomhet | 38 | 52 | 62 | 62 | 48 | 43 |
| KVINNER FEMALES | | | | | | |
| I alt | 662 | 655 | 648 | 648 | 632 | 594 |
| Utførte husarbeid hjemme mv. | 409 | 393 | 378 | 367 | 338 | 308 |
| Gikk på skole, studerte | 109 | 115 | 109 | 120 | 120 | 109 |
| Var arbeidsufør | 59 | 57 | 61 | 68 | 70 | 69 |
| Var pensjonert/sluttet i arbeid | 74 | 78 | 84 | 78 | 93 | 94 |
| Annen virksomhet | 11 | 13 | 15 | 15 | 12 | 15 |
| UGIFTE KVINNER UNMARRIED FEMALES | | | | | | |
| I alt | 155 | 161 | 153 | 163 | 156 | 145 |
| Utførte husarbeid hjemme mv. | 24 | 22 | 22 | 21 | 20 | 18 |
| Gikk på skole, studerte | 96 | 101 | 96 | 106 | 104 | 94 |
| Var arbeidsufør | 15 | 16 | 15 | 14 | 16 | 15 |
| Var pensjonert/sluttet i arbeid | 12 | 13 | 11 | 12 | 10 | 10 |
| Annen virksomhet | 8 | 9 | 10 | 9 | 6 | 8 |
| GIFTE KVINNER MARRIED FEMALES | | | | | | |
| I alt | 400 | 392 | 388 | 380 | 372 | 346 |
| Utførte husarbeid hjemme mv. | 334 | 323 | 311 | 299 | 277 | 249 |
| Gikk på skole, studerte | 11 | 12 | 12 | 12 | 13 | 13 |
| Var arbeidsufør | 28 | 27 | 30 | 34 | 36 | 36 |
| Var pensjonert/sluttet i arbeid | 24 | 28 | 33 | 30 | 42 | 43 |
| Annen virksomhet | (3) | (3) | (4) | 5 | (4) | 6 |
| FØR GIFTE KVINNER PREVIOUSLY MARRIED FEMALES | | | | | | |
| I alt | 107 | 102 | 106 | 106 | 104 | 103 |
| Utførte husarbeid hjemme mv. | 50 | 48 | 46 | 47 | 42 | 41 |
| Gikk på skole, studerte | (2) | (2) | (2) | (2) | (2) | (2) |
| Var arbeidsufør | 17 | 14 | 17 | 19 | 18 | 19 |
| Var pensjonert/sluttet i arbeid | 37 | 37 | 40 | 36 | 41 | 41 |
| Annen virksomhet | (1) | (0) | (1) | (1) | (1) | (1) |

Forspalte: Spm. 9.

Tabell 67. Ikke sysselsatte etter region og hovedsakelig virksomhet. Årsgjennomsnitt. 1985 og 1986.
1 000 Non-employed persons by region and main activity. Annual average. 1985 and 1986.
1 000

| Hovedsakelig virksomhet Main activity | Region | | | | | | | | | | | |
|---------------------------------------------------------------|----------------|------|----------|------|------|------|---------------------|------|-----------------------|------|----------------------|------|
| | I alt Total | | Akershus | | Oslo | | Hedmark/ Oppland | | Buskerud/ Telemark | | Østfold/ Vestfold | |
| | 1985 | 1986 | 1985 | 1986 | 1985 | 1986 | 1985 | 1986 | 1985 | 1986 | 1985 | 1986 |
| I alt Total | 1 001 | 958 | 73 | 73 | 103 | 98 | 93 | 87 | 97 | 96 | 115 | 117 |
| Utførte husarbeid hjemme mv. Engaged in own housework etc. | 357 | 332 | 28 | 27 | 29 | 30 | 33 | 29 | 36 | 33 | 46 | 46 |
| Gikk på skole, studerte Attended school, studied | 231 | 216 | 18 | 17 | 19 | 19 | 21 | 20 | 18 | 20 | 24 | 21 |
| Var arbeidsufør Disabled .. | 142 | 144 | 9 | 10 | 18 | 16 | 14 | 16 | 15 | 17 | 18 | 20 |
| Var pensjonert/sluttet i arbeid Pensioned/retired | 212 | 208 | 13 | 15 | 33 | 30 | 18 | 18 | 24 | 20 | 23 | 24 |
| Annen virksomhet Other activities | 59 | 58 | 5 | (4) | (4) | (4) | 7 | 5 | (4) | 5 | (4) | 6 |

| | Region | | | | | | | | | | | |
|---------------------------------------|----------------------------------------|------|----------------------------------------|------|--------------------|------|-------------------------------|------|----------|------|--------------------|------|
| | Aust-Agder/ Vest-Agder/ Rogaland | | Horda- land/ Sogn og Fjordane | | Møre og Romsdal | | Sør- og Nord- Trøndelag | | Nordland | | Troms/ Finnmark | |
| | 1985 | 1986 | 1985 | 1986 | 1985 | 1986 | 1985 | 1986 | 1985 | 1986 | 1985 | 1986 |
| I alt | 129 | 122 | 119 | 112 | 62 | 58 | 86 | 78 | 67 | 65 | 57 | 53 |
| Utførte husarbeid hjemme mv. | 53 | 49 | 39 | 33 | 23 | 21 | 29 | 29 | 24 | 22 | 15 | 12 |
| Gikk på skole, studerte | 29 | 25 | 32 | 29 | 16 | 15 | 21 | 19 | 17 | 15 | 16 | 17 |
| Var arbeidsufør | 18 | 17 | 13 | 16 | 7 | 6 | 10 | 10 | 9 | 9 | 11 | 9 |
| Var pensjonert/sluttet i arbeid | 22 | 23 | 26 | 25 | 12 | 13 | 19 | 15 | 11 | 13 | 11 | 11 |
| Annen virksomhet | 7 | 8 | 8 | 9 | (4) | (3) | 6 | 6 | 6 | 5 | 5 | (4) |

Forspalte: Spm. 9.

Tabell 68. Ikke sysselsatte etter hovedsakelig virksomhet i de enkelte regioner. Prosent. Årsgjennomsnitt. 1986
Non-employed persons by main activity in various regions. Per cent. Annual average. 1986

| Hovedsakelig virksomhet Main activity | Hele landet The whole country | Region | | | | | | | | | | |
|--------------------------------------------------------------------|-------------------------------------------|---------------|------|-------------------------------|---------------------------------|--------------------------------|-----------------------------------------------------|------------------------------------------------|----------------------------|---------------------------------------|---------------|-------------------------|
| | | Akers- hus | Oslo | Hed- mark/ Opp- land | Buske- rud/ Tele- mark | Øst- fold/ Vest- fold | Aust- Agder/ Vest- Agder/ Roga- land | Horda- land/ Sogn og Fjord- ane | Møre og Roms- dal | Sør- og Nord- Trønde- lag | Nord- land | Troms/ Finn- mark |
| I alt Total | 100 | 100 | 100 | 100 | 100 | 100 | 100 | 100 | 100 | 100 | 100 | 100 |
| Utførte husarbeid hjemme mv. Engaged in own housework etc. | 35 | 38 | 31 | 33 | 35 | 39 | 40 | 30 | 37 | 37 | 34 | 22 |
| Gikk på skole, studerte Attended school, studied | 23 | 23 | 19 | 23 | 20 | 18 | 21 | 26 | 25 | 24 | 24 | 31 |
| Var arbeidsufør Disabled | 15 | 13 | 16 | 18 | 18 | 17 | 14 | 14 | 11 | 13 | 13 | 17 |
| Var pensjonert/sluttet i arbeid Pensioned/retired | 22 | 21 | 31 | 21 | 21 | 21 | 19 | 22 | 22 | 19 | 20 | 22 |
| Annen virksomhet Other activities | 6 | 5 | (4) | 5 | 6 | 5 | 6 | 8 | 5 | 7 | 8 | 8 |

Forspalte: Spm. 9.

Tabell 69. Ikke sysselsatte etter alder og hovedsakelig virksomhet. Årsgjennomsnitt. 1985 og 1986.
1 000 Non-employed persons by age and main activity. Annual average. 1985 and 1986.
1 000

| Hovedsakelig virksomhet Main activity | I alt Total | | Alder. År Age. Years | | | | | | | |
|--------------------------------------------------------------------|----------------|------|-------------------------|------|-------|------|-------|------|-------|------|
| | | | 16-19 | | 20-24 | | 25-29 | | 30-39 | |
| | 1985 | 1986 | 1985 | 1986 | 1985 | 1986 | 1985 | 1986 | 1985 | 1986 |
| I alt Total | 1 001 | 958 | 162 | 153 | 112 | 103 | 61 | 58 | 98 | 82 |
| Utførte husarbeid hjemme mv. Engaged in own housework etc. | 357 | 332 | (4) | 6 | 22 | 19 | 36 | 30 | 71 | 59 |
| Gikk på skole, studerte Attended school, studied | 231 | 216 | 145 | 135 | 59 | 54 | 16 | 17 | 8 | 8 |
| Var arbeidsufør Disabled | 142 | 144 | (1) | (1) | (4) | (4) | 5 | 6 | 12 | 9 |
| Var pensjonert/sluttet i arbeid Pen- sioned/retired | 212 | 208 | (0) | (0) | (0) | (0) | (0) | (0) | (0) | (0) |
| Annen virksomhet Other activities ... | 59 | 58 | 11 | 10 | 28 | 27 | (4) | 6 | 7 | 5 |

| | Alder. År | | | | | | | | | |
|---------------------------------------|-----------|------|-------|------|-------|------|-------|------|-------|------|
| | 40-49 | | 50-59 | | 60-66 | | 67-69 | | 70-74 | |
| | 1985 | 1986 | 1985 | 1986 | 1985 | 1986 | 1985 | 1986 | 1985 | 1986 |
| I alt | 63 | 57 | 93 | 88 | 146 | 149 | 102 | 101 | 165 | 167 |
| Utførte husarbeid hjemme mv. | 40 | 38 | 54 | 47 | 61 | 64 | 30 | 29 | 40 | 39 |
| Gikk på skole, studerte | (2) | (2) | (1) | (1) | (0) | (0) | (0) | (0) | (0) | (0) |
| Var arbeidsufør | 16 | 13 | 30 | 32 | 48 | 50 | 11 | 13 | 15 | 17 |
| Var pensjonert/sluttet i arbeid | (1) | (1) | 5 | 5 | 35 | 33 | 60 | 59 | 110 | 110 |
| Annen virksomhet | (4) | (3) | (3) | (3) | (2) | (1) | (1) | (0) | (0) | (0) |

Forspalte: Spm. 9.

Tabell 70. Ikke sysselsatte som har hatt inntektsgivende arbeid siste 12 måneder, etter kjønn og grunnen til at de sluttet i sitt forrige arbeid. Årsgjennomsnitt. 1985 og 1986. 1 000
 Non-employed persons who have been at work sometime during the last 12 months, by sex and reason for leaving their previous work. Annual average. 1985 and 1986. 1 000

| Grunnen til at de sluttet i sitt forrige arbeid Reason for leaving their previous work | I alt Total | | Menn Males | | Kvinner Females | |
|-------------------------------------------------------------------------------------------------|----------------|------|---------------|------|--------------------|------|
| | 1985 | 1986 | 1985 | 1986 | 1985 | 1986 |
| I alt Total | 242 | 237 | 113 | 112 | 128 | 125 |
| Sesongarbeid/annet kortvarig tidsavgrenset arbeid Seasonal work/work of short duration | 98 | 99 | 45 | 45 | 53 | 54 |
| Inngåelse av ekteskap/svangerskap/fødsel Marriage/pregnancy/birth | 7 | 8 | (0) | (0) | 6 | 8 |
| Oppnådd pensjonsalder Retired | 13 | 11 | 8 | 7 | 5 | (4) |
| Videre utdanning Further education | 64 | 62 | 33 | 32 | 31 | 30 |
| Svekket helse Illness | 12 | 11 | 5 | 5 | 7 | 6 |
| Ble oppsagt/bedriften nedlagt Discharged/ establishment closed down | 8 | 6 | (3) | (3) | (4) | (3) |
| Annen grunn og uoppgitt Other reason and unspecified | 36 | 38 | 18 | 19 | 18 | 19 |

Forspalte: Spm. 15.

Tabell 71. Personer utenfor arbeidsstyrken etter om de har hatt inntektsgivende arbeid siste 12 måneder, kjønn og region. Årsgjennomsnitt. 1985 og 1986. 1 000 Persons not in the labour force who have been at work sometime during the last 12 months, by sex and region. Annual average. 1985 and 1986. 1 000

| Region | I alt, medregnet uoppgitt Total, including unspecified | | | | Har hatt inntektsgivende arbeid siste 12 måneder Have been at work sometime during the last 12 months | | | | Har ikke hatt inntektsgivende arbeid siste 12 måneder Have not been at work anytime during the last 12 months | | | |
|------------------------------------|-----------------------------------------------------------|------|--------------------|------|----------------------------------------------------------------------------------------------------------|------|---------|------|------------------------------------------------------------------------------------------------------------------|------|---------|------|
| | Menn Males | | Kvinner Females | | Menn | | Kvinner | | Menn | | Kvinner | |
| | 1985 | 1986 | 1985 | 1986 | 1985 | 1986 | 1985 | 1986 | 1985 | 1986 | 1985 | 1986 |
| I alt Total | 345 | 347 | 605 | 571 | 99 | 102 | 112 | 111 | 218 | 214 | 459 | 426 |
| Akershus | 25 | 26 | 45 | 44 | 8 | 9 | 8 | 9 | 15 | 15 | 33 | 33 |
| Oslo | 34 | 34 | 65 | 62 | 8 | 9 | 9 | 11 | 24 | 23 | 53 | 47 |
| Hedmark/Oppland .. | 35 | 33 | 52 | 51 | 10 | 9 | 11 | 11 | 22 | 20 | 37 | 37 |
| Buskerud/Telemark | 32 | 36 | 60 | 58 | 8 | 10 | 11 | 12 | 22 | 22 | 46 | 43 |
| Østfold/Vestfold | 39 | 40 | 72 | 72 | 10 | 10 | 11 | 12 | 26 | 27 | 57 | 58 |
| Aust-Agder/Vest-Agder/Rogaland ... | 40 | 39 | 82 | 76 | 15 | 13 | 16 | 16 | 22 | 22 | 61 | 56 |
| Hordaland/Sogn og Fjordane | 41 | 43 | 71 | 63 | 13 | 14 | 13 | 13 | 24 | 25 | 54 | 46 |
| Møre og Romsdal .. | 19 | 19 | 39 | 36 | 7 | 6 | 6 | 6 | 11 | 11 | 30 | 28 |
| Sør- og Nord-Trøndelag | 31 | 28 | 49 | 46 | 10 | 8 | 11 | 10 | 18 | 18 | 35 | 32 |
| Nordland | 25 | 26 | 38 | 36 | 6 | 7 | 8 | 6 | 17 | 17 | 29 | 28 |
| Troms/Finmark ... | 23 | 23 | 31 | 27 | 5 | 6 | 6 | 6 | 15 | 15 | 24 | 19 |

Tabellhode: Spm. 14.

Tabell 72. Personer utenfor arbeidsstyrken etter om de har hatt inntektsgivende arbeid siste 12 måneder, kjønn og alder. Årsgjennomsnitt. 1985 og 1986. 1 000 Persons not in the labour force who have been at work sometime during the last 12 months, by sex and age. Annual average. 1985 and 1986. 1 000

| Alder. År Age. Years | I alt, medregnet uoppgitt Total, including unspecified | | | | Har hatt inntektsgivende arbeid siste 12 måneder Have been at work sometime during the last 12 months | | | | Har ikke hatt inntektsgivende arbeid siste 12 måneder Have not been at work anytime during the last 12 months | | | |
|-------------------------|-----------------------------------------------------------|------|--------------------|------|----------------------------------------------------------------------------------------------------------|------|---------|------|------------------------------------------------------------------------------------------------------------------|------|---------|------|
| | Menn Males | | Kvinner Females | | Menn | | Kvinner | | Menn | | Kvinner | |
| | 1985 | 1986 | 1985 | 1986 | 1985 | 1986 | 1985 | 1986 | 1985 | 1986 | 1985 | 1986 |
| I alt Total ... | 345 | 347 | 605 | 571 | 99 | 102 | 112 | 111 | 218 | 214 | 459 | 426 |
| 16-19 | 76 | 75 | 74 | 67 | 39 | 41 | 33 | 32 | 32 | 29 | 38 | 30 |
| 20-24 | 50 | 49 | 50 | 46 | 29 | 28 | 25 | 26 | 15 | 15 | 24 | 16 |
| 25-29 | 13 | 15 | 41 | 38 | 6 | 8 | 11 | 12 | 5 | 5 | 28 | 23 |
| 30-39 | 11 | 10 | 75 | 65 | (3) | (3) | 14 | 13 | 6 | 5 | 56 | 47 |
| 40-49 | 10 | 10 | 47 | 44 | (1) | (2) | 7 | 6 | 6 | 6 | 37 | 35 |
| 50-59 | 22 | 23 | 68 | 63 | (2) | (2) | 6 | 6 | 19 | 18 | 58 | 52 |
| 60-66 | 51 | 54 | 94 | 94 | 5 | 7 | 7 | 7 | 42 | 43 | 81 | 83 |
| 67-69 | 42 | 41 | 59 | 59 | 8 | 6 | 6 | 6 | 32 | 33 | 52 | 51 |
| 70-74 | 70 | 70 | 95 | 97 | 5 | 5 | (3) | (3) | 61 | 61 | 86 | 88 |

Tabellhode: Spm. 14.

Tabell 73. Arbeidstakere i alt, registrert og ikke registrert bosatt i Norge¹, etter kjønn. 1. oktober 1981, 1982 og 1983. 1 000 Employees, total, residents and non-residents in Norway, by sex. 1 October 1981, 1982 and 1983. 1 000

| | | Arbeidstakere Employees | | | | | | | | |
|---------|-------------|-------------------------|---------|---------|--------------------------------|---------|---------|-----------------------------------------|------|------|
| | | I alt Total | | | Registrert bosatt Residents | | | Ikke registrert bosatt Non-residents | | |
| | | 1981 | 1982 | 1983 | 1981 | 1982 | 1983 | 1981 | 1982 | 1983 |
| I alt | Total | 1 611,8 | 1 622,5 | 1 617,0 | 1 600,0 | 1 606,2 | 1 602,1 | 11,8 | 16,3 | 14,8 |
| Menn | Males | 923,2 | 923,7 | 912,0 | 913,0 | 908,9 | 898,6 | 10,1 | 14,8 | 13,5 |
| Kvinner | Females | 688,6 | 698,8 | 704,9 | 687,0 | 697,3 | 703,6 | 1,6 | 1,5 | 1,3 |

¹ Registrert bosatt i Norge er personer som er registrert i folkeregisteret. Ikke registrert bosatt i Norge er personer som arbeider i Norge, på norske skip eller installasjoner på den norske kontinental-sokkel, men som ikke er registrert i folkeregisteret som bosatt i Norge.

¹ Residents are persons registered in the central population register of Norway. Non-residents are persons working in Norway, on Norwegian ships or installations on the Norwegian continental shelf, but not registered in the central population register

Tabell 74. Personer og arbeidstakere¹, etter kjønn og alder. 1. oktober 1981, 1982 og 1983. 1 000 Persons and employees, by sex and age. 1 October 1981, 1982 and 1983. 1 000

| Kjønn og alder i fylte år Sex and age in years | | Personer ² Persons ² | | | Arbeidstakere Employees | | |
|---------------------------------------------------|----------------------|--------------------------------------------|---------|---------|-------------------------|---------|---------|
| | | 1981 | 1982 | 1983 | 1981 | 1982 | 1983 |
| I alt | Total | 4 107,1 | 4 122,6 | 4 134,4 | 1 600,0 | 1 606,2 | 1 602,1 |
| -15 | | 951,0 | 936,9 | 921,4 | 10,6 | 9,9 | 8,7 |
| 16-19 | | 255,3 | 260,5 | 264,2 | 92,3 | 88,4 | 80,3 |
| 20-66 | | 2 366,3 | 2 381,3 | 2 396,3 | 1 469,3 | 1 481,7 | 1 488,6 |
| 67-69 | | 118,6 | 118,0 | 118,0 | 16,3 | 15,2 | 14,0 |
| 70-74 | | 167,5 | 171,0 | 173,4 | 8,5 | 8,1 | 7,6 |
| 75- | | 248,4 | 254,9 | 261,2 | 3,0 | 3,0 | 3,0 |
| Menn i alt | Males, total | 2 033,6 | 2 040,5 | 2 045,5 | 913,0 | 908,9 | 898,6 |
| -15 | | 487,0 | 479,7 | 471,8 | 6,4 | 6,0 | 5,3 |
| 16-19 | | 131,0 | 133,8 | 135,8 | 49,5 | 47,1 | 42,6 |
| 20-66 | | 1 193,1 | 1 201,5 | 1 209,5 | 840,6 | 840,6 | 836,7 |
| 67-69 | | 54,8 | 54,3 | 54,0 | 9,5 | 8,6 | 7,7 |
| 70-74 | | 73,7 | 75,4 | 76,5 | 5,1 | 4,7 | 4,4 |
| 75- | | 94,0 | 95,8 | 97,9 | 1,9 | 1,9 | 1,9 |
| Kvinner i alt | Females, total | 2 073,5 | 2 082,1 | 2 088,8 | 687,0 | 697,3 | 703,6 |
| -15 | | 464,0 | 457,2 | 449,6 | 4,2 | 3,9 | 3,4 |
| 16-19 | | 124,3 | 126,7 | 128,3 | 42,8 | 41,2 | 37,7 |
| 20-66 | | 1 173,2 | 1 179,9 | 1 186,8 | 628,6 | 641,0 | 651,9 |
| 67-69 | | 63,8 | 63,7 | 63,9 | 6,8 | 6,6 | 6,3 |
| 70-74 | | 93,8 | 95,6 | 96,9 | 3,5 | 3,4 | 3,2 |
| 75- | | 154,4 | 159,1 | 163,3 | 1,1 | 1,1 | 1,1 |

¹ Omfatter bare personer som er registrert bosatt i Norge, se note 1, tabell 73. ² Gjelder 31. desember.

¹ Only residents in Norway included, see note 1, table 73. ² 31 December.

Tabell 75. Personer, arbeidstakere og registrerte arbeidsløse, etter alder og kjønn. 1. oktober 1981, 1982 og 1983. 1 000 og prosent Persons, employees and persons registered as unemployed, by age and sex. 1 October 1981, 1982 and 1983. 1 000 and per cent

| Alder og kjønn Age and sex | Personer ¹ Persons ¹ | | | Sum arbeidstakere og registrerte arbeidsløse Sum employees and registered as unemployed | | | Arbeidstakere ² Employees ² | | | Registrerte arbeidsløse ³ Persons registered as unemployed | | |
|-----------------------------------|-----------------------------------------------|--------|--------|--------------------------------------------------------------------------------------------------|--------|--------|------------------------------------------------------|--------|--------|-----------------------------------------------------------------------------------|------|------|
| | 1981 | 1982 | 1983 | 1981 | 1982 | 1983 | 1981 | 1982 | 1983 | 1981 | 1982 | 1983 |
| 1 000 | | | | | | | | | | | | |
| 20-66 år i alt years, total .. | 2366,3 | 2381,3 | 2396,3 | 1489,9 | 1516,3 | 1540,9 | 1469,3 | 1481,7 | 1488,6 | 20,6 | 34,6 | 52,3 |
| Menn Males ... | 1193,1 | 1201,5 | 1209,5 | 851,4 | 860,8 | 868,4 | 840,6 | 840,6 | 836,7 | 10,8 | 20,2 | 31,7 |
| Kvinner Females | 1173,2 | 1179,9 | 1186,8 | 638,3 | 655,4 | 672,5 | 628,6 | 641,0 | 651,9 | 9,7 | 14,4 | 20,6 |
| 20-24 år i alt | 308,8 | 309,3 | 310,4 | 187,3 | 186,8 | 187,1 | 182,1 | 178,0 | 174,1 | 5,2 | 8,8 | 13,0 |
| Menn | 158,1 | 158,4 | 158,8 | 100,5 | 99,9 | 99,3 | 98,1 | 95,2 | 91,9 | 2,4 | 4,7 | 7,4 |
| Kvinner | 150,7 | 150,9 | 151,6 | 86,8 | 86,8 | 87,8 | 84,0 | 82,8 | 82,2 | 2,8 | 4,0 | 5,6 |
| 25-49 år i alt | 1304,0 | 1326,4 | 1351,1 | 897,9 | 924,3 | 952,1 | 887,5 | 905,9 | 924,3 | 10,4 | 18,4 | 27,8 |
| Menn | 667,4 | 679,1 | 691,6 | 517,0 | 528,7 | 540,5 | 511,6 | 517,9 | 523,8 | 5,4 | 10,8 | 16,7 |
| Kvinner | 636,7 | 647,3 | 659,4 | 380,9 | 395,6 | 411,6 | 375,9 | 388,0 | 400,5 | 5,0 | 7,6 | 11,1 |
| 50-66 år i alt | 753,4 | 745,6 | 734,9 | 404,7 | 405,2 | 401,6 | 399,7 | 397,8 | 390,1 | 5,0 | 7,4 | 11,5 |
| Menn | 367,6 | 364,0 | 359,1 | 233,9 | 232,3 | 228,5 | 230,9 | 227,6 | 220,9 | 3,0 | 4,7 | 7,6 |
| Kvinner | 385,8 | 381,6 | 375,7 | 170,8 | 172,9 | 173,1 | 168,8 | 170,2 | 169,2 | 2,0 | 2,7 | 3,9 |
| Prosent Per cent | | | | | | | | | | | | |
| 20-66 år i alt | 100,0 | 100,0 | 100,0 | 63,0 | 63,7 | 64,3 | 62,1 | 62,2 | 62,1 | 0,9 | 1,5 | 2,2 |
| Menn | 100,0 | 100,0 | 100,0 | 71,4 | 71,6 | 71,8 | 70,5 | 70,0 | 69,2 | 0,9 | 1,7 | 2,6 |
| Kvinner | 100,0 | 100,0 | 100,0 | 54,4 | 55,5 | 56,7 | 53,6 | 54,3 | 54,9 | 0,8 | 1,2 | 1,7 |
| 20-24 år i alt | 100,0 | 100,0 | 100,0 | 60,7 | 60,3 | 60,3 | 59,0 | 57,5 | 56,1 | 1,7 | 2,8 | 4,2 |
| Menn | 100,0 | 100,0 | 100,0 | 63,6 | 63,1 | 62,6 | 62,1 | 60,1 | 57,9 | 1,5 | 3,0 | 4,7 |
| Kvinner | 100,0 | 100,0 | 100,0 | 57,6 | 57,5 | 57,9 | 55,7 | 54,9 | 54,2 | 1,9 | 2,6 | 3,7 |
| 25-49 år i alt | 100,0 | 100,0 | 100,0 | 68,9 | 69,7 | 70,5 | 68,1 | 68,3 | 68,4 | 0,8 | 1,4 | 2,1 |
| Menn | 100,0 | 100,0 | 100,0 | 77,5 | 77,9 | 78,1 | 76,7 | 76,3 | 75,7 | 0,8 | 1,6 | 2,4 |
| Kvinner | 100,0 | 100,0 | 100,0 | 59,8 | 61,1 | 62,4 | 59,0 | 59,9 | 60,7 | 0,8 | 1,2 | 1,7 |
| 50-66 år i alt | 100,0 | 100,0 | 100,0 | 53,7 | 54,3 | 54,7 | 53,0 | 53,3 | 53,1 | 0,7 | 1,0 | 1,6 |
| Menn | 100,0 | 100,0 | 100,0 | 63,6 | 63,8 | 63,6 | 62,8 | 62,5 | 61,5 | 0,8 | 1,3 | 2,1 |
| Kvinner | 100,0 | 100,0 | 100,0 | 44,2 | 45,3 | 46,0 | 43,7 | 44,6 | 45,0 | 0,5 | 0,7 | 1,0 |

¹ Omfatter personer registrert bosatt i Norge 31. desember. ² Omfatter bare arbeidstakere registrert bosatt i Norge, se note 1, tabell 73. ³ Personer meldt til arbeids- og sjømannskontorene som helt arbeidsløse.

¹ Include only residents in Norway 31 December. ² Include only employees registered as residents in Norway, see note 1, table 73. ³ Unemployed persons registered at the Employment and Seamen's Offices.

Tabell 76. Personer, arbeidstakere og registrerte arbeidsløse 20-66 år, etter bostedsfylke. 1. oktober 1981, 1982 og 1983. 1 000 og prosent Persons, employees and persons registered as unemployed aged 20-66, by place of living. County. 1 October 1981, 1982 and 1983. 1 000 and per cent

| | Personer ¹ Persons ¹ | | | Sum arbeidstakere og registrerte arbeidsløse Sum employees and registered as unemployed | | | Arbeidstakere ² Employees ² | | | Registrerte arbeidsløse ³ Persons registered as unemployed ³ | | |
|----------------------------------|--------------------------------------------|--------|--------|-----------------------------------------------------------------------------------------|-------------------|--------------------|---------------------------------------------------|--------|--------|------------------------------------------------------------------------------------|------|------|
| | 1981 | 1982 | 1983 | 1981 | 1982 | 1983 | 1981 | 1982 | 1983 | 1981 | 1982 | 1983 |
| 1 000 | | | | | | | | | | | | |
| Hele landet The whole country .. | 2366,3 | 2381,3 | 2396,3 | 1489,9 | 1516,3 | 1540,9 | 1469,3 | 1481,7 | 1488,6 | 20,6 | 34,6 | 52,3 |
| 01 Østfold | 134,8 | 135,5 | 136,0 | 85,8 | 86,6 | 87,1 | 84,1 | 84,0 | 83,0 | 1,7 | 2,6 | 4,1 |
| 02 Akershus | 225,4 | 228,8 | 232,5 | 155,8 | 159,5 | 163,2 | 155,2 | 158,3 | 161,2 | 0,6 | 1,2 | 2,0 |
| 03 Oslo | 279,6 | 279,0 | 278,9 | 190,9 | 192,2 | 192,2 | 189,5 | 189,7 | 188,8 | 1,4 | 2,5 | 3,4 |
| 04 Hedmark | 108,2 | 108,5 | 108,4 | 66,0 | 66,2 | 66,6 | 65,0 | 64,5 | 64,5 | 1,0 | 1,7 | 2,1 |
| 05 Oppland | 103,2 | 103,9 | 104,5 | 60,1 | 61,2 | 62,3 | 59,0 | 59,7 | 60,1 | 1,1 | 1,5 | 2,2 |
| 06 Buskerud | 125,8 | 126,8 | 127,8 | 81,9 | 83,7 | 84,5 | 80,9 | 81,9 | 82,2 | 1,0 | 1,8 | 2,3 |
| 07 Vestfold | 108,5 | 109,3 | 110,0 | 67,7 | 68,8 | 69,8 | 67,3 | 67,8 | 67,4 | 0,4 | 1,0 | 2,4 |
| 08 Telemark | 92,6 | 92,5 | 92,6 | 57,2 | 57,7 ⁴ | 57,7 | 56,3 | 55,8 | 55,3 | 0,9 | 1,9 | 2,4 |
| 09 Aust-Agder .. | 50,3 | 51,0 | 51,6 | 29,5 | 30,2 | 31,0 | 28,9 | 29,2 | 29,3 | 0,6 | 1,0 | 1,7 |
| 10 Vest-Agder .. | 77,1 | 77,9 | 78,3 | 47,0 | 47,9 | 48,9 | 46,2 | 46,6 | 46,9 | 0,8 | 1,3 | 2,0 |
| 11 Rogaland | 173,7 | 176,2 | 179,2 | 108,3 | 111,8 | 115,9 | 107,1 | 109,8 | 112,8 | 1,2 | 2,0 | 3,1 |
| 12 Hordaland ... | 221,5 | 223,3 | 225,0 | 143,5 | 145,8 | 148,9 ⁴ | 141,5 | 142,8 | 142,8 | 2,0 | 3,0 | 6,1 |
| 14 Sogn og Fjordane | 57,1 | 57,2 | 57,4 | 32,7 | 33,3 | 34,0 | 32,4 | 32,7 | 32,6 | 0,3 | 0,6 | 1,4 |
| 15 Møre og Romsdal | 131,3 | 132,0 | 132,5 | 78,4 | 79,9 | 81,2 ⁴ | 76,9 | 77,5 | 76,9 | 1,5 | 2,4 | 4,3 |
| 16 Sør-Trøndelag | 141,4 | 142,2 | 142,7 | 89,1 | 92,1 | 93,8 | 87,8 | 89,4 | 89,9 | 1,3 | 2,7 | 3,9 |
| 17 Nord-Trøndelag | 69,3 | 69,7 | 70,1 | 39,9 | 41,6 ⁴ | 41,5 | 39,1 | 39,6 | 39,8 | 0,8 | 2,0 | 1,7 |
| 18 Nordland | 137,6 | 138,0 | 138,4 | 80,1 | 81,3 | 82,9 | 77,8 | 78,2 | 78,7 | 2,3 | 3,1 | 4,2 |
| 19 Troms | 84,3 | 84,9 | 85,4 | 50,1 | 50,8 | 52,8 | 48,9 | 49,2 | 50,6 | 1,2 | 1,6 | 2,2 |
| 20 Finnmark | 44,7 | 44,6 | 44,8 | 25,8 | 25,8 | 26,5 | 25,4 | 25,1 | 25,6 | 0,4 | 0,7 | 0,9 |
| Prosent Per cent | | | | | | | | | | | | |
| Hele landet | 100,0 | 100,0 | 100,0 | 63,0 | 63,7 | 64,3 | 62,1 | 62,2 | 62,1 | 0,9 | 1,5 | 2,2 |
| 01 Østfold | 100,0 | 100,0 | 100,0 | 63,6 | 63,9 | 64,0 | 62,4 | 62,0 | 61,0 | 1,3 | 1,9 | 3,0 |
| 02 Akershus | 100,0 | 100,0 | 100,0 | 69,1 | 69,7 | 70,2 | 68,9 | 69,2 | 69,3 | 0,3 | 0,5 | 0,9 |
| 03 Oslo | 100,0 | 100,0 | 100,0 | 68,3 | 68,9 | 68,9 | 67,8 | 68,0 | 67,7 | 0,5 | 0,9 | 1,2 |
| 04 Hedmark | 100,0 | 100,0 | 100,0 | 61,0 | 61,0 | 62,0 | 60,1 | 59,6 | 60,1 | 0,9 | 1,6 | 2,0 |
| 05 Oppland | 100,0 | 100,0 | 100,0 | 58,2 | 59,3 | 59,6 | 57,2 | 57,8 | 57,5 | 1,1 | 1,5 | 2,1 |
| 06 Buskerud | 100,0 | 100,0 | 100,0 | 65,1 | 66,0 | 66,1 | 64,3 | 64,6 | 64,3 | 0,8 | 1,4 | 1,8 |
| 07 Vestfold | 100,0 | 100,0 | 100,0 | 62,4 | 62,9 | 63,5 | 62,0 | 62,0 | 61,2 | 0,4 | 0,9 | 2,2 |
| 08 Telemark | 100,0 | 100,0 | 100,0 | 61,8 | 62,4 | 62,3 | 60,8 | 60,3 | 59,7 | 1,0 | 2,1 | 2,6 |
| 09 Aust-Agder .. | 100,0 | 100,0 | 100,0 | 58,6 | 59,2 | 60,1 | 57,5 | 57,3 | 56,8 | 1,2 | 2,0 | 3,3 |
| 10 Vest-Agder .. | 100,0 | 100,0 | 100,0 | 61,0 | 61,5 | 62,5 | 60,0 | 59,8 | 59,9 | 1,0 | 1,7 | 2,6 |
| 11 Rogaland | 100,0 | 100,0 | 100,0 | 62,3 | 63,5 | 64,7 | 61,7 | 62,3 | 62,9 | 0,7 | 1,1 | 1,7 |
| 12 Hordaland ... | 100,0 | 100,0 | 100,0 | 64,8 | 65,3 | 66,2 | 63,8 | 63,9 | 63,5 | 0,9 | 1,3 | 2,7 |
| 14 Sogn og Fjordane | 100,0 | 100,0 | 100,0 | 57,3 | 58,2 | 59,2 | 56,7 | 57,2 | 56,8 | 0,5 | 1,0 | 2,4 |
| 15 Møre og Romsdal | 100,0 | 100,0 | 100,0 | 59,7 | 60,5 | 61,3 | 58,6 | 58,7 | 58,0 | 1,1 | 1,8 | 3,2 |
| 16 Sør-Trøndelag | 100,0 | 100,0 | 100,0 | 63,0 | 64,8 | 65,7 | 62,1 | 62,9 | 63,0 | 0,9 | 1,9 | 2,7 |
| 17 Nord-Trøndelag | 100,0 | 100,0 | 100,0 | 57,6 | 59,7 | 59,2 | 56,4 | 56,8 | 56,8 | 1,2 | 2,9 | 2,4 |
| 18 Nordland | 100,0 | 100,0 | 100,0 | 58,2 | 59,0 | 59,9 | 56,5 | 56,7 | 56,9 | 1,7 | 2,3 | 3,0 |
| 19 Troms | 100,0 | 100,0 | 100,0 | 59,4 | 59,8 | 61,8 | 58,0 | 58,0 | 59,3 | 1,4 | 1,9 | 2,6 |
| 20 Finnmark | 100,0 | 100,0 | 100,0 | 57,7 | 57,8 | 59,2 | 56,8 | 56,3 | 57,1 | 0,9 | 1,6 | 2,0 |

¹ Se note 1, tabell 75. ² Se note 2, tabell 75. ³ Se note 3, tabell 75. Tallene for hele landet er inklusive arbeidsløse med uoppgitt bostedsfylke. ⁴ Tallet kan være noe for høyt, da permitterte kan være registrert både som arbeidstakere og arbeidsløse.

¹ See note 1, table 75. ² See note 2, table 75. ³ See note 3, table 75. The figures for the whole country also include unemployed persons with unspecified residence. ⁴ The figure may be too high because temporarily dismissals, may be registered both as employees and unemployed.

Tabell 77. Personer, arbeidstakere og registrerte arbeidsløse 20-66 år, etter bostedsfylke. Menn.
1. oktober 1981, 1982 og 1983. 1 000 og prosent Persons, employees and persons
registered as unemployed aged 20-66, by place of living. Males. County. 1 October 1981,
1982 and 1983. 1 000 and per cent

| | Personer ¹ Persons ¹ | | | Sum arbeidstakere og registrerte arbeidsløse Sum employees and persons registered as unemployed | | | Arbeidstakere ² Employees ² | | | Registrerte arbeidsløse ³ Persons registered as unemployed ³ | | |
|-------------------------------------------|-----------------------------------------------|--------|--------|----------------------------------------------------------------------------------------------------------------|-------------------|-------------------|------------------------------------------------------|-------|-------|---------------------------------------------------------------------------------------------|------|------|
| | 1981 | 1982 | 1983 | 1981 | 1982 | 1983 | 1981 | 1982 | 1983 | 1981 | 1982 | 1983 |
| 1 000 | | | | | | | | | | | | |
| Hele landet The whole country | 1193,1 | 1201,5 | 1209,5 | 851,4 | 860,8 | 868,4 | 840,6 | 840,6 | 836,7 | 10,8 | 20,2 | 31,7 |
| 01 Østfold | 67,6 | 68,1 | 68,3 | 50,0 | 50,2 | 49,9 | 49,1 | 48,7 | 47,3 | 0,9 | 1,5 | 2,6 |
| 02 Akershus ... | 113,1 | 114,9 | 116,7 | 87,3 | 88,7 | 90,1 | 87,0 | 88,0 | 88,9 | 0,3 | 0,7 | 1,2 |
| 03 Oslo | 135,1 | 135,0 | 135,1 | 100,3 | 100,3 | 100,0 | 99,2 | 98,4 | 97,4 | 1,1 | 1,9 | 2,6 |
| 04 Hedmark | 54,7 | 54,8 | 54,7 | 37,9 | 37,3 | 37,7 | 37,4 | 36,9 | 36,6 | 0,5 | 0,8 | 1,1 |
| 05 Oppland | 52,1 | 52,5 | 52,8 | 34,1 | 34,6 | 35,0 | 33,5 | 33,8 | 33,7 | 0,6 | 0,8 | 1,3 |
| 06 Buskerud ... | 63,2 | 63,7 | 64,2 | 46,4 | 47,3 | 47,3 | 45,9 | 46,3 | 46,0 | 0,5 | 1,0 | 1,3 |
| 07 Vestfold ... | 54,3 | 54,8 | 55,2 | 39,5 | 39,9 | 40,4 | 39,4 | 39,3 | 38,7 | 0,1 | 0,6 | 1,7 |
| 08 Telemark ... | 46,7 | 46,6 | 46,7 | 34,2 | 34,3 ⁴ | 33,9 | 33,7 | 33,0 | 32,4 | 0,5 | 1,3 | 1,5 |
| 09 Aust-Agder . | 25,5 | 25,9 | 26,2 | 17,5 | 17,9 | 18,3 | 17,2 | 17,2 | 17,1 | 0,3 | 0,7 | 1,2 |
| 10 Vest-Agder . | 38,7 | 39,1 | 39,4 | 28,1 | 28,5 | 28,8 | 27,6 | 27,7 | 27,5 | 0,5 | 0,8 | 1,3 |
| 11 Rogaland ... | 87,9 | 89,3 | 90,8 | 64,1 | 66,2 | 67,9 | 63,4 | 64,9 | 65,9 | 0,7 | 1,3 | 2,0 |
| 12 Hordaland .. | 111,8 | 112,9 | 113,8 | 82,9 | 83,9 | 85,2 ⁴ | 81,9 | 82,3 | 81,7 | 1,0 | 1,6 | 3,5 |
| 14 Sogn og Fjordane ... | 29,8 | 29,8 | 29,9 | 19,1 | 19,3 | 19,4 | 18,9 | 18,9 | 18,5 | 0,2 | 0,4 | 0,9 |
| 15 Møre og Romsdal | 67,2 | 67,6 | 67,9 | 46,3 | 46,9 | 47,4 ⁴ | 45,7 | 45,6 | 44,8 | 0,6 | 1,3 | 2,6 |
| 16 Sør-Trøndelag | 71,3 | 71,7 | 72,1 | 51,2 | 52,0 | 52,6 | 50,6 | 50,5 | 50,3 | 0,6 | 1,5 | 2,3 |
| 17 Nord- Trøndelag .. | 35,6 | 35,8 | 36,1 | 23,1 | 24,2 ⁴ | 23,7 | 22,7 | 22,9 | 22,9 | 0,4 | 1,3 | 0,8 |
| 18 Nordland ... | 71,0 | 71,2 | 71,3 | 46,5 | 46,6 | 47,0 | 45,5 | 45,1 | 44,9 | 1,0 | 1,5 | 2,1 |
| 19 Troms | 43,8 | 44,1 | 44,5 | 28,2 | 28,3 | 29,2 | 27,5 | 27,4 | 28,0 | 0,7 | 0,9 | 1,2 |
| 20 Finnmark ... | 23,7 | 23,7 | 23,8 | 14,3 | 14,2 | 14,6 | 14,1 | 13,8 | 14,1 | 0,2 | 0,4 | 0,5 |
| Prosent Per cent | | | | | | | | | | | | |
| Hele landet The whole country | 100,0 | 100,0 | 100,0 | 71,4 | 71,6 | 71,8 | 70,5 | 70,0 | 69,2 | 0,9 | 1,7 | 2,6 |
| 01 Østfold | 100,0 | 100,0 | 100,0 | 74,0 | 73,7 | 73,1 | 72,6 | 71,5 | 69,3 | 1,3 | 2,2 | 3,8 |
| 02 Akershus ... | 100,0 | 100,0 | 100,0 | 77,2 | 77,2 | 77,2 | 76,9 | 76,6 | 76,2 | 0,3 | 0,6 | 1,0 |
| 03 Oslo | 100,0 | 100,0 | 100,0 | 74,2 | 74,3 | 74,0 | 73,4 | 72,9 | 72,1 | 0,8 | 1,4 | 1,9 |
| 04 Hedmark | 100,0 | 100,0 | 100,0 | 69,3 | 68,8 | 68,9 | 68,4 | 67,3 | 66,9 | 0,9 | 1,5 | 2,0 |
| 05 Oppland | 100,0 | 100,0 | 100,0 | 65,5 | 65,9 | 66,3 | 64,3 | 64,4 | 63,8 | 1,2 | 1,5 | 2,5 |
| 06 Buskerud ... | 100,0 | 100,0 | 100,0 | 73,4 | 74,3 | 73,7 | 72,6 | 72,7 | 71,7 | 0,8 | 1,6 | 2,0 |
| 07 Vestfold ... | 100,0 | 100,0 | 100,0 | 72,7 | 72,8 | 73,2 | 72,6 | 71,7 | 70,1 | 0,2 | 1,1 | 3,1 |
| 08 Telemark ... | 100,0 | 100,0 | 100,0 | 73,2 | 73,6 | 72,6 | 72,2 | 70,8 | 69,4 | 1,1 | 2,8 | 3,2 |
| 09 Aust-Agder . | 100,0 | 100,0 | 100,0 | 68,6 | 69,1 | 69,8 | 67,5 | 66,4 | 65,3 | 1,2 | 2,7 | 4,6 |
| 10 Vest-Agder . | 100,0 | 100,0 | 100,0 | 72,6 | 72,9 | 73,0 | 71,3 | 70,8 | 69,8 | 1,3 | 2,0 | 3,3 |
| 11 Rogaland ... | 100,0 | 100,0 | 100,0 | 72,9 | 74,1 | 74,8 | 72,1 | 72,7 | 72,6 | 0,8 | 1,5 | 2,2 |
| 12 Hordaland .. | 100,0 | 100,0 | 100,0 | 74,2 | 74,3 | 74,9 | 73,3 | 72,9 | 71,8 | 0,9 | 1,4 | 3,1 |
| 14 Sogn og Fjordane ... | 100,0 | 100,0 | 100,0 | 64,1 | 64,8 | 64,9 | 63,4 | 63,4 | 61,8 | 0,7 | 1,3 | 3,0 |
| 15 Møre og Romsdal | 100,0 | 100,0 | 100,0 | 68,9 | 69,4 | 69,8 | 68,0 | 67,5 | 66,0 | 0,9 | 1,9 | 3,8 |
| 16 Sør-Trøndelag | 100,0 | 100,0 | 100,0 | 71,8 | 72,5 | 73,0 | 71,0 | 70,4 | 69,8 | 0,8 | 2,1 | 3,2 |
| 17 Nord- Trøndelag .. | 100,0 | 100,0 | 100,0 | 64,9 | 67,6 | 65,7 | 63,8 | 64,0 | 63,4 | 1,1 | 3,6 | 2,2 |
| 18 Nordland ... | 100,0 | 100,0 | 100,0 | 65,5 | 65,4 | 65,9 | 64,1 | 63,3 | 63,0 | 1,4 | 2,1 | 2,9 |
| 19 Troms | 100,0 | 100,0 | 100,0 | 64,4 | 64,2 | 65,6 | 62,8 | 62,1 | 62,9 | 1,6 | 2,0 | 2,7 |
| 20 Finnmark ... | 100,0 | 100,0 | 100,0 | 60,3 | 59,9 | 61,3 | 59,5 | 58,2 | 59,2 | 0,8 | 1,7 | 2,1 |

¹ Se note 1, tabell 75. ² Se note 2, tabell 75. ³ Se note 3, tabell 75. ⁴ Se note 4, tabell 76.

¹ See note 1, table 75. ² See note 2, table 75. ³ See note 3, table 75. ⁴ See note 4, table 76.

Tabell 78. Personer, arbeidstakere og registrerte arbeidsløse 20-66 år, etter bostedsfylke. Kvinner. 1. oktober 1981, 1982 og 1983. 1 000 og prosent Persons, employees and persons registered as unemployed aged 20-66, by place of living. Females. County. 1 October 1981, 1982 and 1983. 1 000 and per cent

| | Personer ¹ Persons ¹ | | | Sum arbeidstakere og registrerte arbeidsløse Sum employees and persons registered as unemployed | | | Arbeidstakere ² Employees ² | | | Registrerte arbeidsløse ³ Persons registered as unemployed ³ | | |
|-------------------------------------------|-----------------------------------------------|--------|--------|----------------------------------------------------------------------------------------------------------------|-------|-------------------|------------------------------------------------------|-------|-------|---------------------------------------------------------------------------------------------|------|------|
| | 1981 | 1982 | 1983 | 1981 | 1982 | 1983 | 1981 | 1982 | 1983 | 1981 | 1982 | 1983 |
| 1 000 | | | | | | | | | | | | |
| Hele landet The whole country | 1173,2 | 1179,9 | 1186,8 | 638,3 | 655,4 | 672,5 | 628,6 | 641,0 | 651,9 | 9,7 | 14,4 | 20,6 |
| 01 Østfold | 67,1 | 67,4 | 67,6 | 35,8 | 36,5 | 37,1 | 35,0 | 35,4 | 35,7 | 0,8 | 1,1 | 1,4 |
| 02 Akershus ... | 112,3 | 114,0 | 115,8 | 68,4 | 70,7 | 73,2 | 68,1 | 70,2 | 72,3 | 0,3 | 0,5 | 0,9 |
| 03 Oslo | 144,5 | 144,0 | 143,8 | 90,6 | 92,0 | 92,2 | 90,3 | 91,2 | 91,4 | 0,3 | 0,8 | 0,8 |
| 04 Hedmark | 53,4 | 53,7 | 53,7 | 28,1 | 28,5 | 28,9 | 27,5 | 27,6 | 27,9 | 0,6 | 0,9 | 1,0 |
| 05 Oppland | 51,1 | 51,4 | 51,7 | 25,9 | 26,6 | 27,3 | 25,4 | 25,9 | 26,4 | 0,5 | 0,7 | 0,9 |
| 06 Buskerud ... | 62,6 | 63,1 | 63,6 | 35,5 | 36,5 | 37,2 | 35,0 | 35,7 | 36,2 | 0,5 | 0,8 | 1,0 |
| 07 Vestfold ... | 54,1 | 54,5 | 54,9 | 28,1 | 28,9 | 29,5 | 27,9 | 28,5 | 28,8 | 0,2 | 0,4 | 0,7 |
| 08 Telemark ... | 45,9 | 45,9 | 45,9 | 23,0 | 23,4 | 23,7 | 22,6 | 22,8 | 22,9 | 0,4 | 0,6 | 0,8 |
| 09 Aust-Agder . | 24,8 | 25,2 | 25,4 | 11,9 | 12,2 | 12,8 | 11,7 | 11,9 | 12,2 | 0,2 | 0,3 | 0,6 |
| 10 Vest-Agder . | 38,4 | 38,7 | 39,0 | 19,0 | 19,4 | 20,1 | 18,6 | 18,9 | 19,4 | 0,4 | 0,5 | 0,7 |
| 11 Rogaland ... | 85,8 | 87,0 | 88,4 | 44,2 | 45,7 | 48,1 | 43,7 | 45,0 | 46,9 | 0,5 | 0,7 | 1,2 |
| 12 Hordaland .. | 109,8 | 110,4 | 111,2 | 60,6 | 62,0 | 63,7 | 59,6 | 60,6 | 61,1 | 1,0 | 1,4 | 2,6 |
| 14 Sogn og Fjordane ... | 27,3 | 27,4 | 27,5 | 13,6 | 14,1 | 14,5 | 13,5 | 13,8 | 14,0 | 0,1 | 0,3 | 0,5 |
| 15 Møre og Romsdal | 64,2 | 64,4 | 64,6 | 32,1 | 33,0 | 33,8 ⁴ | 31,2 | 31,8 | 32,1 | 0,9 | 1,2 | 1,7 |
| 16 Sør-Trøndelag | 70,1 | 70,5 | 70,6 | 37,9 | 40,1 | 41,1 | 37,2 | 38,9 | 39,6 | 0,7 | 1,2 | 1,5 |
| 17 Nord- Trøndelag .. | 33,6 | 33,8 | 34,1 | 16,8 | 17,4 | 17,8 | 16,4 | 16,7 | 17,0 | 0,4 | 0,7 | 0,8 |
| 18 Nordland ... | 66,6 | 66,8 | 67,0 | 33,6 | 34,6 | 35,9 | 32,3 | 33,0 | 33,8 | 1,3 | 1,6 | 2,1 |
| 19 Troms | 40,5 | 40,7 | 41,0 | 22,0 | 22,5 | 23,6 | 21,5 | 21,8 | 22,6 | 0,5 | 0,7 | 1,0 |
| 20 Finnmark ... | 21,0 | 21,0 | 21,0 | 11,5 | 11,6 | 11,9 | 11,3 | 11,3 | 11,5 | 0,2 | 0,3 | 0,4 |
| Prosent Per cent | | | | | | | | | | | | |
| Hele landet The whole country | 100,0 | 100,0 | 100,0 | 54,4 | 55,5 | 56,7 | 53,6 | 54,3 | 54,9 | 0,8 | 1,2 | 1,7 |
| 01 Østfold | 100,0 | 100,0 | 100,0 | 53,4 | 54,2 | 54,9 | 52,2 | 52,5 | 52,8 | 1,1 | 1,6 | 2,1 |
| 02 Akershus ... | 100,0 | 100,0 | 100,0 | 60,9 | 62,0 | 63,2 | 60,6 | 61,6 | 62,4 | 0,3 | 0,4 | 0,8 |
| 03 Oslo | 100,0 | 100,0 | 100,0 | 62,7 | 63,9 | 64,1 | 62,5 | 63,3 | 63,6 | 0,2 | 0,6 | 0,6 |
| 04 Hedmark | 100,0 | 100,0 | 100,0 | 52,6 | 53,1 | 53,8 | 51,5 | 51,4 | 52,0 | 1,1 | 1,7 | 1,9 |
| 05 Oppland | 100,0 | 100,0 | 100,0 | 50,7 | 51,8 | 52,8 | 49,7 | 50,4 | 51,1 | 1,0 | 1,4 | 1,7 |
| 06 Buskerud ... | 100,0 | 100,0 | 100,0 | 56,7 | 57,8 | 58,5 | 55,9 | 56,6 | 56,9 | 0,8 | 1,2 | 1,6 |
| 07 Vestfold ... | 100,0 | 100,0 | 100,0 | 51,9 | 53,0 | 53,7 | 51,6 | 52,3 | 52,5 | 0,4 | 0,7 | 1,3 |
| 08 Telemark ... | 100,0 | 100,0 | 100,0 | 50,1 | 51,0 | 51,6 | 49,2 | 49,7 | 49,9 | 0,9 | 1,3 | 1,7 |
| 09 Aust-Agder . | 100,0 | 100,0 | 100,0 | 48,0 | 48,4 | 50,4 | 47,2 | 47,2 | 48,0 | 0,8 | 1,1 | 2,4 |
| 10 Vest-Agder . | 100,0 | 100,0 | 100,0 | 49,5 | 50,1 | 51,5 | 48,4 | 48,8 | 49,7 | 1,0 | 1,3 | 1,8 |
| 11 Rogaland ... | 100,0 | 100,0 | 100,0 | 51,5 | 52,5 | 54,4 | 50,9 | 51,7 | 53,1 | 0,6 | 0,8 | 1,4 |
| 12 Hordaland .. | 100,0 | 100,0 | 100,0 | 55,2 | 56,2 | 57,3 | 54,3 | 54,9 | 54,9 | 0,9 | 1,3 | 2,3 |
| 14 Sogn og Fjordane ... | 100,0 | 100,0 | 100,0 | 49,8 | 51,5 | 52,7 | 49,5 | 50,4 | 50,9 | 0,4 | 1,1 | 1,8 |
| 15 Møre og Romsdal | 100,0 | 100,0 | 100,0 | 50,0 | 51,2 | 52,3 | 48,6 | 49,4 | 49,7 | 1,4 | 1,9 | 2,6 |
| 16 Sør-Trøndelag | 100,0 | 100,0 | 100,0 | 54,1 | 56,9 | 58,2 | 53,1 | 55,2 | 56,1 | 1,0 | 1,7 | 2,1 |
| 17 Nord- Trøndelag .. | 100,0 | 100,0 | 100,0 | 50,0 | 51,5 | 52,2 | 48,8 | 49,4 | 49,9 | 1,2 | 2,1 | 2,3 |
| 18 Nordland ... | 100,0 | 100,0 | 100,0 | 50,5 | 51,8 | 53,6 | 48,5 | 49,4 | 50,4 | 2,0 | 2,4 | 3,1 |
| 19 Troms | 100,0 | 100,0 | 100,0 | 54,3 | 55,3 | 57,6 | 53,1 | 53,6 | 55,1 | 1,2 | 1,7 | 2,4 |
| 20 Finnmark ... | 100,0 | 100,0 | 100,0 | 54,8 | 55,2 | 56,7 | 53,8 | 53,8 | 54,8 | 1,0 | 1,4 | 1,9 |

¹ Se note 1, tabell 75.

² Se note 2, tabell 75.

³ Se note 3, tabell 75.

⁴ Se note 4, tabell 76.

¹ See note 1, table 75.

² See note 2, table 75.

³ See note 3, table 75.

⁴ See note 4, table 76.

Tabell 79. Arbeidstakere¹ etter næring. Kvartalstall. Hele landet. 1985 og 1986 Employees¹ by industry division. Quarterly figures. The whole country. 1985 and 1986

| Nr. Næring No. Industry ³ | 1984 | | | | 1985 | | | | 1986 | | | |
|-----------------------------------------------------------|------------------|-------|-------|-------|-------|-------|-------|-------|-------|-------|-------|--------------------|
| | 1.kv. quarter | 2.kv. | 3.kv. | 4.kv. | 1.kv. | 2.kv. | 3.kv. | 4.kv. | 1.kv. | 2.kv. | 3.kv. | 4.kv. ² |
| 1 000 | | | | | | | | | | | | |
| 2 OLJEUTVINNING OG | | | | | | | | | | | | |
| BERGVERKSDRIFT | 17,8 | 18,5 | 19,1 | 19,2 | 19,4 | 19,7 | 20,4 | 20,7 | 21,2 | 21,6 | 21,6 | 21,4 |
| 21 Kull | 0,8 | 0,8 | 0,8 | 0,8 | 0,7 | 0,8 | 0,8 | 0,8 | 0,8 | 0,8 | 0,8 | 0,8 |
| 22 Råolje og naturgass .. | 10,5 | 11,1 | 11,6 | 11,9 | 12,3 | 12,6 | 13,2 | 13,6 | 14,2 | 14,6 | 14,6 | 14,6 |
| 23 Malm | 3,5 | 3,5 | 3,5 | 3,5 | 3,4 | 3,3 | 3,4 | 3,3 | 3,2 | 3,2 | 3,0 | 3,0 |
| 29 Bergverksdrift ellers | 3,0 | 3,1 | 3,2 | 3,1 | 3,0 | 3,0 | 3,1 | 3,0 | 3,0 | 3,0 | 3,1 | 3,1 |
| 3 INDUSTRI | 328,6 | 331,1 | 334,4 | 335,1 | 330,5 | 333,2 | 338,0 | 339,3 | 337,9 | 340,8 | 343,5 | 344,3 |
| 31 Næringsmidler m.m. .. | 54,7 | 55,6 | 56,4 | 56,8 | 55,0 | 55,7 | 57,2 | 57,9 | 56,9 | 57,9 | 57,8 | 58,6 |
| 311-312 Næringsmidler | 49,1 | 49,8 | 50,6 | 51,1 | 49,5 | 50,0 | 51,4 | 52,3 | 51,3 | 52,0 | 52,0 | 52,9 |
| Av dette | | | | | | | | | | | | |
| 3114 Fiskevarer | 13,3 | 13,3 | 13,6 | 13,9 | 13,3 | 13,4 | 13,8 | 13,9 | 13,5 | 13,4 | 13,2 | 13,6 |
| 313-314 Drikkevarer og tobaksvarer . | 5,6 | 5,8 | 5,8 | 5,7 | 5,5 | 5,7 | 5,7 | 5,7 | 5,6 | 5,9 | 5,8 | 5,7 |
| 32 Tekstilvarer m.m. | 15,7 | 15,6 | 15,6 | 15,8 | 15,4 | 15,6 | 15,5 | 15,6 | 15,4 | 15,4 | 15,4 | 15,4 |
| 321 Tekstilvarer | 8,9 | 8,8 | 8,8 | 8,9 | 8,7 | 8,8 | 8,8 | 8,9 | 8,7 | 8,8 | 8,7 | 8,8 |
| 322-324 Klær, skotøy, lær- og skinnvarer ... | 6,8 | 6,8 | 6,8 | 6,9 | 6,6 | 6,7 | 6,7 | 6,7 | 6,6 | 6,7 | 6,6 | 6,6 |
| 33 Trevarer | 31,1 | 31,4 | 31,6 | 31,8 | 31,2 | 31,0 | 31,0 | 31,1 | 31,0 | 31,0 | 31,3 | 31,5 |
| 331 Trevarer | 22,1 | 22,1 | 22,3 | 22,3 | 21,7 | 21,5 | 21,8 | 21,7 | 21,5 | 21,7 | 22,0 | 22,2 |
| 332 Møbler og innred- ninger | 9,0 | 9,1 | 9,3 | 9,5 | 9,5 | 9,5 | 9,2 | 9,4 | 9,4 | 9,3 | 9,2 | 9,3 |
| 34 Treforedling m.m. | 49,6 | 49,0 | 49,2 | 48,8 | 48,4 | 48,6 | 49,0 | 48,6 | 48,5 | 48,9 | 49,6 | 49,8 |
| 341 Treforedling | 15,4 | 15,4 | 15,3 | 15,3 | 15,1 | 15,2 | 15,3 | 15,1 | 14,9 | 14,9 | 14,8 | 14,7 |
| 342 Grafisk produksjon og forlags- virksomhet | 34,1 | 33,6 | 33,9 | 33,5 | 33,3 | 33,5 | 33,7 | 33,5 | 33,6 | 33,9 | 34,8 | 35,0 |
| Av dette | | | | | | | | | | | | |
| Avisbud | 8,7 | 8,2 | 8,3 | 7,9 | 7,7 | 7,7 | 7,7 | 7,3 | 7,2 | 7,2 | 7,5 | 7,1 |
| 35 Kjemiske produkter ... | 26,7 | 27,0 | 27,2 | 27,1 | 26,9 | 25,8 | 26,5 | 26,5 | 26,2 | 26,7 | 27,2 | 27,1 |
| 351 Kjemiske råvarer | 9,0 | 9,0 | 9,2 | 9,1 | 9,0 | 9,1 | 9,4 | 9,4 | 9,3 | 9,6 | 9,8 | 9,6 |
| 352 Kjemisk-tekniske råvarer | 7,8 | 7,9 | 8,0 | 8,0 | 8,0 | 6,7 | 6,7 | 6,7 | 6,5 | 6,6 | 6,6 | 6,6 |
| 353-354 Jordolje og kullprodukter | 1,9 | 2,0 | 2,0 | 1,9 | 1,8 | 1,9 | 2,0 | 1,9 | 1,9 | 2,0 | 2,1 | 2,1 |
| 355-356 Gummi- og plastprodukter | 8,0 | 8,0 | 8,1 | 8,1 | 8,0 | 8,1 | 8,4 | 8,5 | 8,4 | 8,5 | 8,7 | 8,8 |
| 36 Mineralske produkter . | 10,9 | 11,0 | 11,2 | 11,1 | 10,7 | 10,7 | 11,0 | 11,1 | 11,1 | 11,3 | 11,6 | 11,7 |
| 37 Metaller | 23,9 | 24,4 | 24,9 | 24,4 | 24,2 | 24,5 | 25,1 | 24,4 | 24,2 | 24,4 | 24,7 | 24,2 |
| 371 Jern, stål og ferrolegeringer .. | 11,7 | 11,7 | 12,0 | 11,8 | 11,8 | 11,8 | 12,1 | 11,8 | 11,7 | 11,5 | 11,6 | 11,2 |
| 372 Ikke-jernholdige metaller | 12,2 | 12,7 | 12,9 | 12,6 | 12,4 | 12,7 | 13,0 | 12,6 | 12,5 | 12,9 | 13,1 | 12,9 |

¹ Tallene bygger på arbeidstakerstatistikken. Opplegget for denne statistikken er nærmere beskrevet i pkt. 2 i tekstdelen. ² Foreløpige tall.

¹ The figures are based on the Employee Statistics. (See section 2 in the text.) ² Provisional figures. ³ For English translation of industry, see Annex 3.

Tabell 79 (forts.). Arbeidstakere¹ etter næring. Kvartalstall. Hele landet. 1985 og 1986 Employees¹ by industry division. Quarterly figures. The whole country. 1985 and 1986

| Nr. Næring No. Industry ³ | 1984 | | | | 1985 | | | | 1986 | | | |
|------------------------------------------------------|-------|-------|-------|-------|-------|-------|-------|-------|-------|-------|-------|--------------------|
| | 1.kv. | 2.kv. | 3.kv. | 4.kv. | 1.kv. | 2.kv. | 3.kv. | 4.kv. | 1.kv. | 2.kv. | 3.kv. | 4.kv. ² |
| | 1 000 | | | | | | | | | | | |
| 38 Verkstedprodukter ... | 113,1 | 114,4 | 115,5 | 116,4 | 115,9 | 118,5 | 119,8 | 121,0 | 121,5 | 122,1 | 122,8 | 122,8 |
| 381 Metallvarer | 25,0 | 25,2 | 25,7 | 26,2 | 25,4 | 25,9 | 26,4 | 26,9 | 26,9 | 27,3 | 28,0 | 28,3 |
| 382 og 384 Maskiner og transport- midler | 65,7 | 66,5 | 67,2 | 67,5 | 67,7 | 69,6 | 70,4 | 70,7 | 71,1 | 71,0 | 70,6 | 70,2 |
| Av dette | | | | | | | | | | | | |
| 38241 og 3841 Oljerigger og fartøyer . | 34,4 | 36,1 | 36,5 | 36,8 | 36,9 | 37,0 | 37,2 | 37,0 | 37,4 | 36,7 | 35,7 | 35,2 |
| 383 og 385 Elektriske apparater m.m. .. | 22,3 | 22,5 | 22,7 | 22,7 | 22,8 | 23,0 | 23,0 | 23,3 | 23,5 | 23,8 | 24,2 | 24,2 |
| 39 Industriproduksjon ellers | 2,8 | 2,9 | 2,9 | 2,9 | 2,9 | 2,9 | 2,9 | 3,0 | 3,1 | 3,1 | 3,1 | 3,2 |
| 4 KRAFTFORSYNING | .. | .. | .. | .. | .. | .. | .. | .. | 19,0 | 19,1 | 19,8 | 19,6 |
| 5 BYGGE- OG ANLEGGSVIRKSOMHET ⁴ | 116,6 | 119,7 | 123,5 | 123,0 | 118,7 | 120,1 | 126,2 | 127,6 | 124,5 | 128,1 | 134,4 | 133,5 |
| 501 Byggevirksomhet | 69,9 | 70,0 | 72,2 | 72,7 | 71,7 | 71,9 | 75,9 | 77,8 | 77,2 | 78,6 | 83,3 | 84,3 |
| 502 Anleggsvirksomhet | 46,6 | 49,6 | 51,3 | 50,3 | 47,0 | 48,2 | 50,3 | 49,8 | 47,2 | 49,5 | 51,1 | 49,2 |
| Av dette | | | | | | | | | | | | |
| 5023 Oljeboring ⁴ .. | 3,2 | 4,1 | 3,8 | 3,8 | 3,8 | 3,6 | 3,8 | 4,0 | 4,1 | 4,1 | 4,0 | 3,0 |

¹ Se note 1, side 128. ² Foreløpige tall. ⁴ Arbeidstakere på norske installasjoner i utenlandske farvann er ikke inkludert.

¹ See note 1, page 128. ² Provisional figures. ³ For English translation of industry, see Annex 3.

⁴ Employees on Norwegian installations in foreign waters are not included.

Tabell 80. Arbeidstakere¹ etter næring og arbeidsstedsfylke. Årsgjennomsnitt. 1985 og 1986²

| Nr. No. | Næring Industry ³ | Hele landet The whole country | | Østfold | | Akershus | | Oslo | | Hedmark | |
|------------|------------------------------------------------------|-------------------------------------|--------|---------|-------|----------|-------|-------|-------|---------|-------|
| | | 1985 | 1986 | 1985 | 1986 | 1985 | 1986 | 1985 | 1986 | 1985 | 1986 |
| 2 | OLJEUTVINNING OG BERGVERKSDRIFT | 20052 | 21461 | 112 | 109 | 1943 | 1526 | 216 | 738 | 146 | 162 |
| 21 | Kull | 765 | 814 | - | - | - | - | - | - | - | - |
| 22 | Råolje og naturgass | 12931 | 14498 | - | - | 1637 | 1211 | 152 | 672 | - | - |
| 23 | Malm | 3353 | 3101 | - | - | - | - | 15 | 15 | - | - |
| 29 | Bergverksdrift ellers | 3004 | 3048 | 112 | 109 | 306 | 315 | 50 | 52 | 146 | 162 |
| 3 | INDUSTRI | 335256 | 341591 | 25627 | 26376 | 19355 | 19813 | 42151 | 42613 | 14361 | 14717 |
| 31 | Næringsmidler m.m. | 56447 | 57825 | 3896 | 4105 | 2464 | 2621 | 7105 | 7271 | 2445 | 2570 |
| 32 | Tekstilvarer m.m. | 15506 | 15396 | 1297 | 1245 | 747 | 730 | 648 | 594 | 732 | 724 |
| 33 | Trevarer | 31077 | 31193 | 1356 | 1412 | 2148 | 2059 | 696 | 677 | 5268 | 5249 |
| 34 | Treforedling m.m. | 48664 | 49179 | 6937 | 6828 | 2882 | 2952 | 12548 | 12646 | 1159 | 1176 |
| | Av dette | | | | | | | | | | |
| | 342 Grafisk produksjon og forlagsvirksomhet | 33522 | 34335 | 1955 | 1982 | 2732 | 2726 | 12217 | 12391 | 689 | 721 |
| | Av dette | | | | | | | | | | |
| | Avisbud | 7588 | 7242 | 581 | 545 | 1156 | 1021 | 1415 | 1387 | 32 | 32 |
| 35 | Kjemiske produkter | 26413 | 26805 | 2751 | 2916 | 1887 | 1853 | 3032 | 3181 | 803 | 872 |
| 36 | Mineralske produkter | 10887 | 11400 | 1511 | 1601 | 601 | 622 | 497 | 397 | 372 | 354 |
| 37 | Metaller | 24566 | 24364 | 563 | 605 | 13 | 8 | 1661 | 1599 | 413 | 458 |
| 38 | Verkstedprodukter | 118782 | 122307 | 7132 | 7477 | 8503 | 8843 | 15341 | 15643 | 2890 | 3000 |
| | Av dette | | | | | | | | | | |
| | 38241 og 3841 Oljerigger og fartøyer | 37007 | 36240 | 1952 | 1945 | 452 | 580 | 266 | 292 | 4 | 3 |
| 39 | Industriproduksjon ellers . | 2935 | 3122 | 186 | 190 | 111 | 126 | 624 | 605 | 279 | 316 |
| 4 | KRAFTFORSYNING | .. | 19383 | .. | 1142 | .. | 1204 | .. | 2061 | .. | 752 |
| 5 | BYGGE- OG ANLEGGSVIRKSOMHET ⁴ .. | 123069 | 130103 | 5749 | 6105 | 6992 | 7416 | 18939 | 20612 | 4291 | 4440 |
| | 501 Byggevirkosomhet | 74266 | 80852 | 3738 | 4084 | 4533 | 4805 | 15340 | 16630 | 2411 | 2607 |
| | 502 Anleggsvirkosomhet | 48807 | 49251 | 2011 | 2021 | 2459 | 2611 | 3599 | 3982 | 1880 | 1833 |
| | Av dette | | | | | | | | | | |
| | 5023 Oljeboring ⁴ | 3825 | 3800 | - | - | - | - | 141 | 163 | - | - |

^{1,2,3,4} Se tilsvarende noter, tabell 79.

Employees¹ by industry division. County. Annual average. 1985 and 1986²

| Oppland | | Buskerud | | Vestfold | | Telemark | | Aust-Agder | | Vest-Agder | | Rogaland | |
|---------|-------|----------|-------|----------|-------|----------|-------|------------|------|------------|-------|----------|-------|
| 1985 | 1986 | 1985 | 1986 | 1985 | 1986 | 1985 | 1986 | 1985 | 1986 | 1985 | 1986 | 1985 | 1986 |
| 409 | 401 | 170 | 177 | 354 | 329 | 171 | 165 | 92 | 89 | 23 | 18 | 6953 | 7708 |
| - | - | - | - | - | - | - | - | - | - | - | - | - | - |
| - | - | - | - | - | - | - | - | - | - | - | - | 6387 | 7147 |
| 271 | 245 | - | - | - | - | - | - | - | - | - | - | 325 | 317 |
| 138 | 155 | 170 | 177 | 354 | 329 | 171 | 165 | 92 | 89 | 23 | 18 | 241 | 245 |
| 12725 | 13001 | 23120 | 23428 | 18582 | 18717 | 18331 | 18523 | 6985 | 7261 | 12560 | 12932 | 28848 | 29405 |
| 1798 | 1904 | 1506 | 1549 | 2037 | 2247 | 1387 | 1439 | 499 | 501 | 1440 | 1409 | 4326 | 4370 |
| 1326 | 1223 | 741 | 692 | 551 | 570 | 370 | 341 | 135 | 132 | 697 | 713 | 1555 | 1562 |
| 2657 | 2716 | 1873 | 1891 | 1706 | 1711 | 988 | 937 | 642 | 717 | 1022 | 1034 | 1901 | 1942 |
| 992 | 1012 | 5006 | 4965 | 2028 | 2065 | 1928 | 1964 | 602 | 603 | 2011 | 2035 | 2973 | 3145 |
| 844 | 892 | 1119 | 1175 | 921 | 936 | 828 | 870 | 444 | 446 | 1025 | 1024 | 2907 | 3079 |
| 77 | 77 | 126 | 124 | 221 | 224 | 145 | 140 | 241 | 226 | 467 | 411 | 1210 | 1273 |
| 586 | 264 | 2606 | 2633 | 1911 | 1992 | 5839 | 5906 | 759 | 716 | 416 | 468 | 539 | 548 |
| 600 | 585 | 1104 | 1168 | 624 | 651 | 1280 | 1326 | 240 | 233 | 101 | 133 | 874 | 972 |
| 620 | 617 | 134 | 138 | 1138 | 1069 | 1803 | 1716 | 3 | 2 | 2595 | 2539 | 3188 | 3121 |
| 3840 | 4342 | 10055 | 10236 | 8236 | 8070 | 4658 | 4763 | 3986 | 4237 | 4265 | 4586 | 13440 | 13696 |
| 45 | 43 | 634 | 513 | 2958 | 2341 | 1233 | 1134 | 1778 | 1936 | 2358 | 2405 | 6178 | 6396 |
| 308 | 339 | 97 | 157 | 351 | 343 | 79 | 132 | 121 | 121 | 14 | 17 | 52 | 50 |
| .. | 926 | .. | 1351 | .. | 663 | .. | 984 | .. | 547 | .. | 769 | .. | 1207 |
| 4517 | 4713 | 5846 | 6229 | 5123 | 5724 | 4538 | 5070 | 2356 | 2375 | 3647 | 3795 | 10750 | 11002 |
| 2584 | 2793 | 3641 | 3976 | 3644 | 4144 | 2628 | 3109 | 1185 | 1305 | 2327 | 2573 | 6080 | 6445 |
| 1934 | 1920 | 2205 | 2253 | 1479 | 1580 | 1910 | 1961 | 1171 | 1071 | 1320 | 1222 | 4670 | 4557 |
| - | - | - | - | 30 | 37 | - | - | 15 | 15 | 9 | 18 | 292 | 314 |

^{1, 2, 3, 4} See corresponding notes, table 79.

Tabell 80 (forts.). Arbeidstakere¹ etter næring og arbeidsstedsfylke. Årsgjennomsnitt. 1985 og 1986²

| Nr. Næring No. Industry ³ | Hordaland | | Sogn og Fjordane | | Møre og Romsdal | | Sør- Trøndelag | |
|------------------------------------------------------|-----------|-------|---------------------|------|--------------------|-------|-------------------|-------|
| | 1985 | 1986 | 1985 | 1986 | 1985 | 1986 | 1985 | 1986 |
| 2 OLJEUTVINNING OG BERGVERKSDRIFT | 1274 | 1810 | 60 | 57 | 380 | 375 | 523 | 535 |
| 21 Kull | - | - | - | - | - | - | - | - |
| 22 Råolje og naturgass | 1152 | 1678 | 4 | 1 | 17 | 6 | 163 | 220 |
| 23 Maln | - | - | - | - | - | - | 252 | 199 |
| 29 Bergverksdrift ellers | 122 | 132 | 56 | 56 | 363 | 369 | 109 | 116 |
| 3 INDUSTRI | 30945 | 31180 | 9115 | 9165 | 22079 | 22890 | 15068 | 15665 |
| 31 Næringsmidler m.m. | 4978 | 5087 | 1990 | 2016 | 3784 | 3681 | 4323 | 4578 |
| 32 Tekstilvarer m.m. | 2609 | 2571 | 720 | 764 | 2444 | 2580 | 322 | 290 |
| 33 Trevarer | 1569 | 1502 | 699 | 732 | 3910 | 4098 | 1736 | 1690 |
| 34 Treforedling m.m. | 3182 | 3202 | 299 | 344 | 937 | 949 | 1885 | 2018 |
| Av dette | | | | | | | | |
| 342 Grafisk produksjon og forlagsvirksomhet | 3099 | 3125 | 276 | 315 | 890 | 896 | 1403 | 1540 |
| Av dette | | | | | | | | |
| Avisbud | 1239 | 1215 | 79 | 95 | 186 | 130 | 53 | 30 |
| 35 Kjemiske produkter | 1843 | 1772 | 123 | 141 | 1028 | 1114 | 492 | 542 |
| 36 Mineralske produkter | 813 | 907 | 153 | 161 | 556 | 567 | 546 | 626 |
| 37 Metaller | 2402 | 2417 | 3038 | 3038 | 1315 | 1416 | 831 | 840 |
| 38 Verkstedprodukter | 13229 | 13397 | 2033 | 1904 | 7989 | 8366 | 4820 | 4955 |
| Av dette | | | | | | | | |
| 38241 og 3841 Oljerigger og fartøyer | 7182 | 7144 | 1221 | 897 | 5179 | 5131 | 827 | 814 |
| 39 Industriproduksjon ellers .. | 321 | 326 | 61 | 67 | 117 | 120 | 115 | 127 |
| 4 KRAFTFORSYNING | .. | 1748 | .. | 676 | .. | 1096 | .. | 1259 |
| 5 BYGGE- OG ANLEGGSVIRKSOMHET ⁴ ... | 12740 | 13793 | 3218 | 3505 | 5761 | 5980 | 7674 | 8145 |
| 501 Byggevirksomhet | 8207 | 9142 | 1351 | 1456 | 3248 | 3529 | 5037 | 5416 |
| 502 Anleggsvirksomhet | 4533 | 4650 | 1867 | 2049 | 2514 | 2451 | 2638 | 2729 |
| Av dette | | | | | | | | |
| 5023 Oljeboring ⁴ | 93 | 190 | - | 64 | - | 4 | 8 | 21 |

^{1,2,3,4} Se tilsvarende noter, tabell 79.

Employees¹ by industry division. County. Annual average. 1985 and 1986²

| Nord-Trøndelag | | Nordland | | Troms | | Finnmark | | Svalbard | | Nordsjøen | |
|----------------|------|----------|-------|-------|------|----------|------|----------|------|-----------|------|
| 1985 | 1986 | 1985 | 1986 | 1985 | 1986 | 1985 | 1986 | 1985 | 1986 | 1985 | 1986 |
| 493 | 478 | 1170 | 1185 | 277 | 262 | 1294 | 1180 | 765 | 814 | 3227 | 3343 |
| - | - | - | - | - | - | - | - | 765 | 814 | - | - |
| - | - | - | - | 189 | 218 | 3 | 2 | - | - | 3227 | 3343 |
| 410 | 377 | 957 | 939 | - | - | 1123 | 1009 | - | - | - | - |
| 82 | 102 | 213 | 246 | 88 | 44 | 168 | 169 | - | - | - | - |
| 8016 | 8090 | 14490 | 14844 | 6474 | 6580 | 4954 | 4826 | - | - | 1470 | 1567 |
| 1558 | 1650 | 3851 | 3826 | 3077 | 3163 | 3983 | 3839 | - | - | - | - |
| 70 | 67 | 225 | 265 | 228 | 249 | 89 | 87 | - | - | - | - |
| 1285 | 1243 | 786 | 782 | 702 | 669 | 133 | 135 | - | - | - | - |
| 1576 | 1534 | 896 | 905 | 578 | 570 | 245 | 268 | - | - | - | - |
| 491 | 513 | 862 | 869 | 575 | 569 | 245 | 268 | - | - | - | - |
| 131 | 133 | 91 | 87 | 97 | 51 | 41 | 44 | - | - | - | - |
| 511 | 559 | 1152 | 1166 | 122 | 143 | 13 | 20 | - | - | - | 2 |
| 410 | 446 | 414 | 446 | 121 | 128 | 70 | 79 | - | - | - | - |
| 280 | 241 | 4441 | 4423 | 128 | 120 | - | - | - | - | - | - |
| 2317 | 2343 | 2679 | 2982 | 1511 | 1532 | 389 | 375 | - | - | 1469 | 1565 |
| 1133 | 1105 | 1026 | 1081 | 995 | 948 | 153 | 135 | - | - | 1433 | 1402 |
| 10 | 7 | 47 | 51 | 9 | 7 | 33 | 24 | - | - | - | - |
| .. | 599 | .. | 1522 | .. | 540 | .. | 321 | .. | 17 | .. | - |
| 3195 | 3335 | 7187 | 7480 | 4343 | 4539 | 2936 | 2847 | 17 | 21 | 3250 | 2981 |
| 1534 | 1637 | 3150 | 3303 | 2574 | 2778 | 1032 | 1100 | 17 | 21 | 5 | - |
| 1661 | 1698 | 4037 | 4177 | 1770 | 1761 | 1904 | 1747 | - | - | 3245 | 2981 |
| 5 | 19 | - | - | 23 | 13 | - | - | - | - | 3209 | 2944 |

^{1, 2, 3, 4} See corresponding notes, table 79.

Tabell 81. Tilsatte i staten etter kjønn og arbeidstid. Arbeidsstedsfylke og utvalgte arbeidssteds-kommuner. 1985 og 1986 Central government employees by sex and working hours. Place of work. Counties and selected municipalities. 1985 and 1986

| Fylke County | 1985 | | | 1986 | | | Av dette i stilling som tilsvarer mindre enn 75 prosent av full stilling Of which employees working less than 75 per cent of full-time | | |
|--------------------------------------------------------|-------------------------------------------------------------------------------------------|---------------|--------------------|--------------------------------|---------|---------|----------------------------------------------------------------------------------------------------------------------------------------------------------|-------|---------|
| | Til- satte med i tel- lingen Em- plovees covered by the census | Menn Males | Kvinner Females | Tilsatte med i tellingen | Menn | Kvinner | I alt | Menn | Kvinner |
| I alt ¹ Total ¹ | 182 901 | 114 171 | 68 730 | 184 295 | 113 044 | 71 251 | 23 566 | 2 955 | 20 611 |
| Østfold | 4 522 | 2 781 | 1 741 | 4 694 | 2 797 | 1 897 | 753 | 80 | 673 |
| Akershus | 7 808 | 4 497 | 3 311 | 7 889 | 4 486 | 3 403 | 1 224 | 131 | 1 093 |
| Oslo ¹ | 48 631 | 25 006 | 23 625 | 48 882 | 24 838 | 24 044 | 5 532 | 891 | 4 641 |
| Hedmark | 6 186 | 3 898 | 2 288 | 6 209 | 3 854 | 2 355 | 1 002 | 70 | 932 |
| Oppland | 4 628 | 2 941 | 1 687 | 4 665 | 2 883 | 1 782 | 884 | 125 | 759 |
| Buskerud | 6 889 | 4 481 | 2 408 | 6 962 | 4 420 | 2 542 | 1 078 | 98 | 980 |
| Av dette Of which | | | | | | | | | |
| Drammen | 3 158 | 2 117 | 1 041 | 3 276 | 2 144 | 1 132 | 392 | 45 | 347 |
| Vestfold | 3 847 | 2 202 | 1 645 | 3 965 | 2 223 | 1 742 | 709 | 69 | 640 |
| Telemark | 4 234 | 2 700 | 1 534 | 4 328 | 2 643 | 1 635 | 775 | 96 | 679 |
| Aust-Agder | 2 390 | 1 556 | 834 | 2 458 | 1 562 | 896 | 369 | 38 | 331 |
| Vest-Agder | 3 690 | 2 381 | 1 309 | 3 793 | 2 368 | 1 425 | 646 | 53 | 593 |
| Av dette | | | | | | | | | |
| Kristiansand | 2 422 | 1 525 | 897 | 2 525 | 1 539 | 986 | 386 | 32 | 354 |
| Rogaland | 8 705 | 5 509 | 3 196 | 8 684 | 5 351 | 3 333 | 1 239 | 118 | 1 121 |
| Av dette | | | | | | | | | |
| Stavanger | 3 776 | 2 244 | 1 532 | 4 016 | 2 359 | 1 657 | 547 | 51 | 496 |
| Hordaland | 12 291 | 7 474 | 4 817 | 12 711 | 7 581 | 5 130 | 1 895 | 260 | 1 635 |
| Av dette | | | | | | | | | |
| Bergen | 8 936 | 5 321 | 3 615 | 9 280 | 5 434 | 3 846 | 1 270 | 209 | 1 061 |
| Sogn og Fjordane ... | 3 438 | 2 207 | 1 231 | 3 509 | 2 253 | 1 256 | 667 | 106 | 561 |
| Møre og Romsdal | 5 569 | 3 455 | 2 114 | 5 579 | 3 389 | 2 190 | 956 | 91 | 866 |
| Sør-Trøndelag | 10 772 | 7 104 | 3 668 | 11 059 | 7 194 | 3 865 | 1 456 | 221 | 1 235 |
| Av dette | | | | | | | | | |
| Trondheim | 8 402 | 5 405 | 2 997 | 8 684 | 5 547 | 3 137 | 1 081 | 187 | 894 |
| Nord-Trøndelag | 3 475 | 2 285 | 1 190 | 3 530 | 2 253 | 1 277 | 597 | 61 | 536 |
| Nordland | 9 384 | 6 029 | 3 355 | 9 385 | 5 925 | 3 460 | 1 187 | 170 | 1 017 |
| Av dette | | | | | | | | | |
| Bodø | 2 000 | 1 154 | 846 | 2 069 | 1 178 | 891 | 299 | 42 | 257 |
| Troms | 5 224 | 3 024 | 2 200 | 5 297 | 3 058 | 2 239 | 951 | 183 | 768 |
| Av dette | | | | | | | | | |
| Tromsø | 2 704 | 1 515 | 1 189 | 2 824 | 1 581 | 1 243 | 485 | 126 | 359 |
| Finnmark | 3 373 | 2 134 | 1 239 | 3 291 | 1 988 | 1 303 | 404 | 46 | 358 |
| Svalbard og Ishavet | 91 | 64 | 27 | 109 | 76 | 33 | 5 | - | 5 |
| Utlandet Abroad .. | 990 | 629 | 361 | 1 043 | 630 | 413 | 6 | 1 | 5 |
| Uoppgitt ² Not stated ² | 26 764 | 21 814 | 4 950 | 26 253 | 21 222 | 5 031 | 1 230 | 47 | 1 183 |

¹ Pga. manglende innmelding er tallet for 1985 om lag 120 for lavt. Fra 1986 er Statens Datasentral organisert som aksjeselskap og utgår derfor fra tellingen. I 1985 utgjorde denne etaten 95 personer.

² Omfatter bare forsvaret.

¹ About 120 employees are missing in the 1985 figures due to errors in the data source. From 1986 the Norwegian Government Computer Centre has become a joint-stock company. In 1985 this group comprised 95 employees. ² Employees in the Defence.

Tabell 82. Tilsatte i staten etter kjønn, arbeidstid og næring. 1985 og 1986 Central government employees by sex, working hours and industry. 1985 and 1986

| Nr. Næring No. Industry ¹ | 1985 | | | 1986 | | | Av dette i stilling som tilsvarer mindre enn 75 prosent av full stilling Of which employees working less than 75 per cent of full-time | | |
|-------------------------------------------------------------------------------------------------------------------------------------------------------------|----------------------------------------------------------------------|---------------|--------------------|---------------------------------|---------|---------|----------------------------------------------------------------------------------------------------------------------------------------------------------|-------|---------|
| | Tilsatte med i tellingen Employees covered by the census | Menn Males | Kvinner Females | Tilsatte med i tellingens | Menn | Kvinner | I alt | Menn | Kvinner |
| I ALT TOTAL ² | 182 901 | 114 171 | 68 730 | 184 295 | 113 044 | 71 251 | 23 566 | 2 955 | 20 611 |
| 3. Industri | 2 428 | 2 140 | 288 | 2 464 | 2 162 | 302 | 49 | 22 | 27 |
| 4. Kraft- og vann- forsyning ³ | 1 254 | 1 010 | 244 | 1 670 | 1 304 | 366 | 31 | 5 | 26 |
| 5. Bygge- og an- leggsvirksomhet ³ .. | 15 686 | 13 464 | 2 222 | 14 614 | 12 515 | 2 099 | 739 | 45 | 694 |
| 7. Transport, lag- ring, post og telekommunikasjon . | 55 157 | 33 457 | 21 700 | 57 679 | 34 147 | 23 532 | 10 000 | 1 661 | 8 339 |
| 8. Bank- og finansie- ringsvirksomhet, forsikringsvirk- somhet, eiendoms- drift og forret- ningsmessig tje- nesteyting ² | 4 661 | 1 811 | 2 850 | 4 624 | 1 755 | 2 869 | 802 | 62 | 740 |
| 9. Offentlig, sosial og privat tjeneste- yting | 102 715 | 61 504 | 41 211 | 102 294 | 60 426 | 41 868 | 11 862 | 1 144 | 10 718 |
| Av dette Of which | | | | | | | | | |
| 91. Offentlig adm., forsvar, politi og rettsvesen . | 76 691 | 48 436 | 28 255 | 76 197 | 47 340 | 28 857 | 7 710 | 562 | 7 148 |
| 93. Undervisning, helse- og andre sosialtjenester ² | 22 018 | 11 137 | 10 881 | 22 171 | 11 184 | 10 987 | 3 723 | 536 | 3 187 |
| 94. Kulturell tje- nesteyting, underholdning og sport | 3 321 | 1 926 | 1 395 | 3 267 | 1 895 | 1 372 | 286 | 45 | 241 |
| Andre næringer Other industries | 1 000 | 785 | 215 | 950 | 735 | 215 | 83 | 16 | 67 |

² Se note 1, tabell 81. ³ Fra 1986 er om lag 400 personer i Statskraftverkene overført fra anleggsvirksomhet til elektrisitetsforsyning pga. endringer i næringsgrupperingen.

¹ For English translation of industry, see Annex 3. ² See note 1, table 81. ³ In 1986 about 400 employees in the Norwegian Water Resources and Electricity Board were transferred from construction to electricity supply due to changes in classification by industry.

Tabell 83. Tilsatte i staten etter kjønn og utdanning. 1985 og 1986 Central government employees by sex and education. 1985 and 1986

| Utdanning ¹ Education ¹ | Tilsatte med i tel- lingen pr. 1.10.85 Employees covered by the census per 1.10.85 | | | Tilsatte med i tel- lingen pr. 1.10.86 Employees covered by the census per 1.10.86 | | | Tilsatte begynt i perioden 1.10.85 - 1.10.86 ^{2,3,4} Employees appointed to the civil ser- vice in the period 1.10.85 - 1.10.86 ^{2,3,4} | | | Tilsatte sluttet i perioden 1.10.85 - 1.10.86 ^{2,3,5} Employees who left the civil service in the period 1.10.85 - 1.10.86 ^{2,3,5} | | |
|-----------------------------------------------------------------------------------------------------------------------------------------------------------------------------------|------------------------------------------------------------------------------------------------|---------------|--------------------|------------------------------------------------------------------------------------------------|--------|---------|--------------------------------------------------------------------------------------------------------------------------------------------------------------------------------|-------|---------|---------------------------------------------------------------------------------------------------------------------------------------------------------------------------|-------|---------|
| | I alt Total | Menn Males | Kvinner Females | I alt | Menn | Kvinner | I alt | Menn | Kvinner | I alt | Menn | Kvinner |
| I alt ⁶ Total ⁶ | 182901 | 114171 | 68730 | 184238 | 113016 | 71222 | 23410 | 11700 | 11710 | 22020 | 12826 | 9194 |
| Utdanning på univer- sitets- og høgskole- nivå, høyere grad University study, higher grade | 16191 | 13655 | 2536 | 16158 | 13465 | 2693 | 1985 | 1415 | 570 | 1994 | 1589 | 405 |
| Utdanning på univer- sitets- og høgskole- nivå, lavere grad University study, Lower grade | 2487 | 1422 | 1065 | 2706 | 1511 | 1195 | 665 | 371 | 294 | 448 | 263 | 185 |
| Lærerutdanning Ordinary teachers' training college ... | 491 | 221 | 270 | 489 | 215 | 274 | 93 | 32 | 61 | 85 | 33 | 52 |
| Utdanning innen hel- se- og sosialomsorg Education in the field of health and social services | 3783 | 463 | 3320 | 3823 | 445 | 3378 | 808 | 78 | 730 | 773 | 93 | 680 |
| Utdanning fra tek- niske skoler, verk- stedsskoler/yrkessko- ler og håndverks- og kunstindustriskoler, etc. Technical schools, vocational schools, etc. | 24499 | 15061 | 9438 | 25083 | 15271 | 9812 | 2820 | 1291 | 1529 | 2417 | 1227 | 1190 |
| Diverse spesialut- danning Various special training ... | 3136 | 2276 | 860 | 3270 | 2350 | 920 | 391 | 214 | 177 | 335 | 203 | 132 |
| Etatsutdanning Schools for public administration | 45315 | 26129 | 19186 | 46451 | 26190 | 20261 | 4118 | 1574 | 2544 | 3412 | 1709 | 1703 |
| Militær utdanning Military education . | 15505 | 15187 | 318 | 15578 | 15220 | 358 | 2861 | 2738 | 123 | 2635 | 2568 | 67 |
| Allmennutdanning General programmes . | 17366 | 5662 | 11704 | 17528 | 5866 | 11662 | 2331 | 633 | 1698 | 2200 | 580 | 1620 |
| Uoppgitt Unknown . | 54128 | 34095 | 20033 | 53152 | 32483 | 20669 | 7338 | 3354 | 3984 | 7721 | 4561 | 3160 |

¹ Utdanningsgrupperingen følger ikke Standard for utdanningsgruppering. ² Bortsett fra I alt-tallene, vil ikke alltid tallet på tilsatte som har begynt, minus tallet på tilsatte som har sluttet i perioden, bli lik nettoøkningen fra 1985 til 1986. Dette skyldes at en person kan ha fullført en utdanning i løpet av perioden som gjør at vedkommende blir plassert i en annen utdanningsgruppe i 1986 enn i 1985. ³ Omfatter ikke personer som begynte etter 1.10.85 og som sluttet før 1.10.86. ⁴ Omfatter også personer som var tilsatt 1.10.86 og som hadde permisjon med redusert lønn 1.10.85. ⁵ Omfatter også personer som var tilsatt 1.10.85 og som hadde permisjon med redusert lønn 1.10.86, samt avgang pga. oppnådd pensjonsalder, død osv. ⁶ Se note 1, tabell 81.

¹ The classification of education in this table is not consistent with the Norwegian Standard Classification of Education. ² Except for the total number of employees, the number of employees with a certain education who entered the civil service minus the number with the same education who left the civil service are not always equal to the net increase from 1985 to 1986. This is due to the fact that employees who completed an education which resulted in a transfer to another educational class, are not included among those who entered or left the civil service. ³ Persons who entered and left the civil service within the period are not included. ⁴ Also including employees in the civil service 1.10.86 who were temporarily on leave with reduced salary 1.10.85. ⁵ Also including employees in the civil service 1.10.85 who were temporarily on leave with reduced salary 1.10.86 and employees who retired or died during the period. ⁶ See note 1, table 81.

Tabell 84. Tilsatte i skoleverket etter kjønn og arbeidstid. Arbeidsstedsfylker og utvalgte arbeidsstedskommuner. 1985 og 1986 Employees in publicly maintained schools, by sex and working hours. Place of work. Counties and selected municipalities. 1985 and 1986

| Fylke County | 1985 | | | 1986 | | | Av dette i stilling som tilsvarer mindre enn 75 prosent av full stilling Of which employees working less than 75 per cent of full-time | | |
|---------------------------------------------|-------------------------------------------------------------------------------------------|---------------|--------------------|--------------------------------|--------|---------|----------------------------------------------------------------------------------------------------------------------------------------------------------|-------|---------|
| | Til- satte med i tel- lingen Em- ployees covered by the census | Menn Males | Kvinner Females | Tilsatte med i tellingen | Menn | Kvinner | I alt | Menn | Kvinner |
| I alt ¹ Total ¹ | 81 440 | 39 469 | 41 971 | 83 274 | 39 040 | 44 234 | 13 503 | 3 130 | 10 373 |
| Østfold | 4 005 | 1 976 | 2 029 | 4 121 | 1 998 | 2 123 | 567 | 118 | 449 |
| Akershus | 6 729 | 2 525 | 4 204 | 6 899 | 2 455 | 4 444 | 1 099 | 170 | 929 |
| Oslo | 7 107 | 2 721 | 4 386 | 7 200 | 2 690 | 4 510 | 968 | 236 | 732 |
| Hedmark | 3 459 | 1 666 | 1 793 | 3 599 | 1 686 | 1 913 | 689 | 148 | 541 |
| Oppland | 3 955 | 1 938 | 2 017 | 4 047 | 1 902 | 2 145 | 759 | 173 | 586 |
| Buskerud | 3 851 | 1 827 | 2 024 | 3 953 | 1 788 | 2 165 | 640 | 127 | 513 |
| Av dette Of which | | | | | | | | | |
| Drammen | 788 | 355 | 433 | 812 | 347 | 465 | 104 | 18 | 86 |
| Vestfold | 3 501 | 1 821 | 1 680 | 3 622 | 1 838 | 1 784 | 555 | 137 | 418 |
| Telemark | 3 124 | 1 563 | 1 561 | 3 220 | 1 544 | 1 676 | 559 | 107 | 452 |
| Aust-Agder | 2 067 | 1 189 | 878 | 2 139 | 1 202 | 937 | 365 | 103 | 262 |
| Vest-Agder | 2 826 | 1 513 | 1 313 | 2 901 | 1 505 | 1 396 | 577 | 122 | 455 |
| Av dette | | | | | | | | | |
| Kristiansand | 1 277 | 681 | 596 | 1 308 | 671 | 637 | 254 | 57 | 197 |
| Rogaland | 6 157 | 3 072 | 3 085 | 6 214 | 3 005 | 3 209 | 1 141 | 237 | 904 |
| Av dette | | | | | | | | | |
| Stavanger ² | 1 880 | 865 | 1 015 | 1 714 | 792 | 922 | 297 | 72 | 225 |
| Hordaland | 8 124 | 3 998 | 4 126 | 8 311 | 3 969 | 4 342 | 1 408 | 343 | 1 065 |
| Av dette | | | | | | | | | |
| Bergen | 3 896 | 1 775 | 2 121 | 3 968 | 1 798 | 2 170 | 595 | 174 | 421 |
| Sogn og Fjordane ... | 2 459 | 1 322 | 1 137 | 2 522 | 1 310 | 1 212 | 506 | 117 | 389 |
| Møre og Romsdal | 4 883 | 2 672 | 2 211 | 4 982 | 2 640 | 2 342 | 877 | 189 | 688 |
| Sør-Trøndelag | 4 976 | 2 409 | 2 567 | 5 085 | 2 392 | 2 693 | 735 | 203 | 532 |
| Av dette | | | | | | | | | |
| Trondheim | 2 557 | 1 207 | 1 350 | 2 609 | 1 180 | 1 429 | 333 | 115 | 218 |
| Nord-Trøndelag | 3 033 | 1 597 | 1 436 | 3 075 | 1 561 | 1 514 | 505 | 129 | 376 |
| Nordland | 5 482 | 2 865 | 2 617 | 5 629 | 2 838 | 2 791 | 797 | 229 | 568 |
| Av dette | | | | | | | | | |
| Bodø | 785 | 381 | 404 | 844 | 398 | 446 | 127 | 39 | 88 |
| Troms | 3 442 | 1 725 | 1 717 | 3 499 | 1 700 | 1 799 | 492 | 156 | 336 |
| Av dette | | | | | | | | | |
| Tromsø | 1 195 | 547 | 648 | 1 217 | 548 | 669 | 142 | 47 | 95 |
| Finnmark | 2 235 | 1 058 | 1 177 | 2 232 | 1 007 | 1 225 | 260 | 83 | 177 |
| Svalbard | 25 | 12 | 13 | 24 | 10 | 14 | 4 | 3 | 1 |

¹ Omfatter i hovedsak bare undervisningspersonale. Se for øvrig tekstdelen, punkt 4. ² Nedgangen i tallet på ansatte i Stavanger fra 1985 til 1986 skyldes helt eller delvis svakheter ved rapporteringen til Sentralt Tjenestemannsregister for skoleverket.

¹ Do mainly include teaching personnel. ² The decrease in the number of employees from 1985 to 1986 are fully or partly due to errors in the reporting routines.

Tabell 85. Tilsatte i skoleverket etter kjønn og utdanning. 1985 og 1986 Employees in publicly maintained schools by sex and education. 1985 and 1986

| Utdanning ¹ Education ¹ | Tilsatte med i tel- lingen pr. 1.10.85 Employees covered by the census per 1.10.85 | | | Tilsatte med i tel- lingen pr. 1.10.86 Employees covered by the census per 1.10.86 | | | Tilsatte begynt i perioden 1.10.85 - 1.10.86 ^{3,4} Employees appointed in the period 1.10.85 - 1.10.86 ^{3,4} | | | Tilsatte sluttet i perioden 1.10.85 - 1.10.86 ^{3,5} Employees who left in the period 1.10.85 - 1.10.86 ^{3,5} | | |
|---------------------------------------------------------------------------------------------------------------------------------------------------------------------------------------------------|------------------------------------------------------------------------------------------------|---------------|--------------------|------------------------------------------------------------------------------------------------|-------|---------|--------------------------------------------------------------------------------------------------------------------------------------------------|------|---------|--------------------------------------------------------------------------------------------------------------------------------------------------|------|---------|
| | I alt Total | Menn Males | Kvinner Females | I alt | Menn | Kvinner | I alt | Menn | Kvinner | I alt | Menn | Kvinner |
| I alt ² Total ² | 81440 | 39469 | 41971 | 83274 | 39040 | 44234 | 9728 | 3144 | 6584 | 7900 | 3578 | 4322 |
| Utdanning på universitets- og høgskole- nivå, høyere grad Univer- sity study, higher grade .. | 10689 | 7980 | 2709 | 10597 | 7832 | 2765 | 708 | 437 | 271 | 962 | 678 | 284 |
| Utdanning på universitets- og høgskole- nivå, lavere grad Univer- sity study, lower grade ... | 36072 | 18972 | 17100 | 37296 | 19050 | 18246 | 3311 | 1120 | 2191 | 2811 | 1343 | 1468 |
| Lærerutdanning Ordinary teac- hers' training colleges | 31589 | 11846 | 19743 | 31927 | 11462 | 20465 | 4926 | 1442 | 3484 | 3618 | 1431 | 2187 |
| Utdanning innen helse- og so- sialomsorg Education in the field of health and so- cial services . | 570 | 107 | 463 | 716 | 117 | 599 | 183 | 22 | 161 | 131 | 20 | 111 |
| Utdanning fra tekniske sko- ler, verksted- skoler/yrkes- skoler og hånd- verks- og kunstindustri- skoler etc. Technical schools, voca- tional schools, etc. | 620 | 307 | 313 | 684 | 310 | 374 | 165 | 57 | 108 | 98 | 52 | 46 |
| Diverse spe- sialutdanning Various special training | 173 | 48 | 125 | 201 | 53 | 148 | 57 | 12 | 45 | 28 | 7 | 21 |
| Etatsutdanning Schools for public administ- ration | 32 | 2 | 30 | 31 | 1 | 30 | 1 | - | 1 | 2 | 1 | 1 |
| Militær utdan- ning Military education | 3 | 3 | - | 6 | 6 | - | 3 | 3 | - | - | - | - |
| Allmennutdan- ning General programmes | 759 | 73 | 686 | 825 | 76 | 749 | 178 | 18 | 160 | 113 | 15 | 98 |
| Uoppgitt utdan- ning Unknown education | 933 | 131 | 802 | 991 | 133 | 858 | 196 | 33 | 163 | 137 | 31 | 106 |

1,2,3,4,5 Se tilsvarende noter, tabell 84.

1,2,3,4,5 See corresponding notes, table 84 concerning central government employees.

Tabell 86. Tilsatte i skoleverket etter kjønn, arbeidstid og skoleslag. 1985 og 1986 Employees in publicly maintained schools, by sex, working hours and type of school. 1985 and 1986

| Skoleslag Type of school | 1985 | | | 1986 | | | Av dette i stilling som tilsvarer mindre enn 75 prosent av full stilling Of which employees working less than 75 per cent of full-time | | |
|---------------------------------------------------------------------------------------------------------------------------|----------------------------------------------------------------------|---------------|--------------------|-----------------------------------------------------------------------|---------------|--------------------|-------------------------------------------------------------------------------------------------------------------------------------------------------|-------|---------|
| | Tilsatte med i tellingen Employees covered by the census | Menn Males | Kvinner Females | Tilsatte med i telling Employees covered by the census | Menn Males | Kvinner Females | | | |
| | | | | | | | I alt | Menn | Kvinner |
| I alt ¹ Total ¹ | 81 440 | 39 469 | 41 971 | 83 274 | 39 040 | 44 234 | 13 503 | 3 130 | 10 373 |
| Skolestyrekantorene School administra- tion | 506 | 498 | 8 | 508 | 496 | 12 | 2 | 2 | - |
| Grunnskoler, barne- trinnet (medregnet 1-7 skoler) Basic schools, junior stage | 23 553 | 7 545 | 16 008 | 24 395 | 7 323 | 17 072 | 5 055 | 439 | 4 616 |
| Grunnskoler, kombi- nerte barne- og ungdomsskoler Basic schools, com- bined junior and youth schools | 11 449 | 5 251 | 6 198 | 11 994 | 5 241 | 6 753 | 2 032 | 388 | 1 644 |
| Grunnskoler, ung- domstrinnet Basic schools, youth stage | 14 019 | 7 725 | 6 294 | 14 137 | 7 638 | 6 499 | 1 762 | 445 | 1 317 |
| Skoler for spesial- undervisning Special schools for handicapped children | 4 833 | 1 458 | 3 375 | 4 881 | 1 422 | 3 459 | 334 | 40 | 294 |
| Videregående skoler Upper secondary schools | 20 802 | 13 565 | 7 237 | 20 891 | 13 507 | 7 384 | 3 500 | 1 439 | 2 061 |
| Folkehøgskoler Folk high schools . | 964 | 565 | 399 | 918 | 544 | 374 | 238 | 106 | 132 |
| Pedagogiske høg- skoler Teachers' training colleges . | 1 786 | 848 | 938 | 1 781 | 852 | 929 | 214 | 91 | 123 |
| Ingeniørhøgskoler Technical schools . | 844 | 635 | 209 | 838 | 630 | 208 | 49 | 41 | 8 |
| Kommunal- og sosial- høgskoler Muni- cipal and social schools | 121 | 47 | 74 | 123 | 52 | 71 | - | - | - |
| Statens kunsthånd- verksskoler Schools for handi- craft and applied art | 112 | 63 | 49 | 118 | 67 | 51 | 37 | 23 | 14 |
| Helsefaghøgskoler Health subject schools ² | 860 | 130 | 730 | 1 100 | 148 | 952 | 139 | 14 | 125 |
| Landbruks- og små- bruksskoler Agri- cultural schools .. | 554 | 504 | 50 | 528 | 480 | 48 | 34 | 26 | 8 |
| Skogskoler Fores- try schools | 159 | 94 | 65 | 160 | 94 | 66 | 4 | 3 | 1 |
| Andre skoleslag Other types of schools | 878 | 541 | 337 | 902 | 546 | 356 | 103 | 73 | 30 |

¹ Se note 1, tabell 84. ² Økningen i tallet på ansatte fra 1985 til 1986 skyldes at helsefaghøgskolene ble overtatt av staten fra 1.1. 1986. Dermed er også ansatte i andre stillinger enn undervisningsstil-
linger kommet med i registergrunlaget.

¹ See note 1, table 84. ² From 1986 the Health Subject Schools are under central government administ-
ration. The register then also includes other occupations than teaching posts. This is the reason for
the increase in the number of employees.

Tabell 87. Personer meldt til arbeids- og sjømannskontorene som helt arbeidsløse, etter yrke. Års-
gjennomsnitt 1985 og 1986 og månedstall 1986

| Nr. | Yrke Occupation | 1985 | 1986 | 1986 | |
|---------|------------------------------------------------------------------------------------------------------------------------------|--------|--------|-------------------|---------------------|
| | | | | Januar January | Februar February |
| 0 - X | I alt Total | 51 419 | 36 192 | 46 777 | 42 405 |
| 0 | Teknisk, vitenskapelig, humanistisk og kunstnerisk arbeid Technical, physical science, humanistic and artistic work | 4 167 | 3 168 | 3 406 | 3 032 |
| | Av dette Of which | | | | |
| 04-05 | Sykepleie- og helsevernarbeid Nursing work, other professional health and medical work | 1 396 | 1 024 | 1 255 | 1 084 |
| 1 | Administrasjons- og forvaltningsarbeid Administrative executive work | 403 | 323 | 366 | 331 |
| 2 | Kontorarbeid Clerical work | 3 924 | 3 160 | 3 216 | 2 941 |
| | Kvinner Females | 3 151 | 2 586 | 2 591 | 2 358 |
| 3 | Handelsarbeid Sales work | 3 842 | 2 774 | 3 336 | 3 185 |
| | Kvinner | 2 971 | 2 144 | 2 586 | 2 501 |
| 4 | Jordbruks-, skogbruks- og fiskearbeid Agricultural, forestry, fishing and related work | 1 213 | 900 | 1 534 | 1 401 |
| | Av dette | | | | |
| 40 | Arbeidsledelse i jord- og skogbruk Farmers, forest owners etc. | 119 | 94 | 150 | 143 |
| 41 | Jordbruksarbeid, dyrerøkt Farm work | 579 | 415 | 786 | 705 |
| 43 | Fiske- og fangstarbeid Fishermen, whalers and sealers | 189 | 159 | 202 | 186 |
| 44 | Skogsarbeid Forestry work | 325 | 232 | 396 | 367 |
| 5 | Gruve- og sprengingsarbeid m.m. Mining and quarrying work | 228 | 260 | 275 | 218 |
| 6 | Transport- og kommunikasjonsarbeid Transport and communication work | 4 862 | 3 885 | 5 117 | 4 883 |
| | Av dette | | | | |
| 60 | Skipsbefalararbeid Ship's officer work | 797 | 942 | 1 006 | 977 |
| 61 | Dekks- og maskinmannskapsarbeid Deck and engine-room crew work | 1 549 | 1 190 | 1 558 | 1 472 |
| 7-8 | Industri-, bygge- og anleggsarbeid Manufacturing, building and other construction work | 17 714 | 11 109 | 15 616 | 14 300 |
| | Av dette | | | | |
| 70 | Tekstilarbeid Textile work | 247 | 149 | 183 | 166 |
| 71 | Tilskjærings- og sømarbeid Cutter and seam work | 580 | 355 | 473 | 368 |
| | Kvinner | 529 | 319 | 424 | 326 |
| 72 | Skotøy- og lærvarearbeid Shoe and leather work | 101 | 55 | 60 | 45 |
| 73 | Smelteverk-, metallverk- og støperiarbeid Smelting, metallurgi- cal and foundry work | 371 | 278 | 328 | 266 |
| 74-75 | Finmek.-arb., jern- og metallvarearbeid Precision mechanical work, iron and metal ware work | 4 371 | 2 755 | 3 217 | 2 810 |
| 76 | Elektroarbeid Electrical work | 671 | 438 | 541 | 438 |
| 771-773 | Trematerialarbeidere Wood-product makers | 356 | 232 | 372 | 357 |
| 774 | Bygningsarbeidere (trearbeid) Carpenters, joiners and related workers | 1 755 | 909 | 1 525 | 1 530 |
| 78 | Malings- og bygningstapetseringsarbeid Painting and paper- hanging work | 412 | 314 | 446 | 393 |
| 791 | Murere Masons | 235 | 119 | 237 | 214 |
| 793-9 | Stein-, jord- og sementarbeidere m.fl. Stone, clay and cement workers | 1 897 | 1 184 | 2 134 | 1 958 |
| 80 | Grafisk arbeid Graphic work | 162 | 107 | 126 | 118 |
| 81 | Glass-, keramikk- og teglarbeid Glass, china, ceramic and fine earthenware work | 65 | 50 | 41 | 59 |
| 82 | Næringsmiddelarbeid Food industry work | 1 995 | 1 349 | 1 926 | 1 685 |
| | Kvinner | 1 170 | 799 | 1 097 | 997 |
| 83 | Kjemisk prosessarbeid, treforedlings- og papirarbeid Chemical work | 740 | 521 | 552 | 622 |
| 87 | Maskin- og motordrift Machine and motor-power work | 1 014 | 602 | 1 237 | 1 177 |
| 88-89 | Laste-, losse- og lagerarbeid mv. Dock and warehouse work, miscellaneous work | 1 922 | 1 114 | 1 509 | 1 402 |
| 9 | Servicearbeid Service work | 6 606 | 4 920 | 6 268 | 5 818 |
| | Av dette | | | | |
| 91-92 | Hotell- og restaurantarb., husarb., serveringsarb. Domestic work, doorman work etc. and serving work | 4 557 | 3 415 | 4 429 | 4 012 |
| | Kvinner | 3 698 | 2 721 | 3 624 | 3 276 |
| X | Uoppgitt Unspecified | 8 460 | 5 693 | 7 643 | 6 296 |
| | Arbeidsløse i prosent av arbeidsstyrken Unemployed persons as per cent of total labour force | 3,0 | 1,8 | 2,3 | 2,1 |

Unemployed persons registered at the Employment and Seamen's Offices, by occupation. Annual average 1985 and 1986 and monthly figures 1986

| 1986 | | | | | | | | | | | No. |
|---------------|----------------|------------|--------------|--------------|------------------|------------------------|--------------------|----------------------|----------------------|---------|-----|
| Mars March | April April | Mai May | Juni June | Juli July | August August | September September | Oktober October | November November | Desember December | | |
| 38 839 | 36 007 | 30 213 | 30 614 | 33 832 | 38 438 | 34 147 | 33 808 | 33 192 | 36 031 | 0 - X | |
| 2 764 | 2 739 | 2 545 | 3 194 | 3 915 | 4 082 | 3 392 | 3 083 | 2 892 | 2 963 | 0 | |
| 946 | 827 | 800 | 923 | 1 040 | 1 305 | 1 171 | 1 073 | 912 | 953 | 04-05 | |
| 289 | 326 | 305 | 315 | 327 | 380 | 325 | 278 | 311 | 280 | 1 | |
| 2 675 | 2 650 | 2 536 | 3 163 | 3 424 | 4 178 | 3 799 | 3 325 | 2 930 | 3 092 | | |
| 2 165 | 2 133 | 2 028 | 2 621 | 2 804 | 3 465 | 3 187 | 2 734 | 2 384 | 2 571 | 2 | |
| 2 977 | 2 809 | 2 499 | 2 392 | 2 636 | 2 976 | 2 805 | 2 723 | 2 540 | 2 444 | | |
| 2 336 | 2 217 | 1 899 | 1 845 | 1 994 | 2 299 | 2 200 | 2 115 | 1 949 | 1 823 | 3 | |
| 1 202 | 985 | 643 | 562 | 594 | 640 | 571 | 686 | 881 | 1 106 | 4 | |
| 130 | 81 | 77 | 52 | 76 | 84 | 62 | 67 | 88 | 117 | 40 | |
| 557 | 389 | 270 | 251 | 249 | 279 | 269 | 312 | 417 | 497 | 41 | |
| 185 | 141 | 111 | 121 | 120 | 121 | 132 | 154 | 196 | 244 | 43 | |
| 330 | 374 | 185 | 138 | 149 | 156 | 108 | 153 | 180 | 248 | 44 | |
| 206 | 231 | 182 | 155 | 173 | 203 | 270 | 365 | 396 | 452 | 5 | |
| 4 498 | 4 201 | 3 245 | 2 885 | 3 027 | 3 293 | 3 362 | 3 875 | 3 980 | 4 250 | 6 | |
| 889 | 831 | 745 | 698 | 709 | 843 | 975 | 1 163 | 1 218 | 1 246 | 60 | |
| 1 389 | 1 307 | 1 032 | 973 | 1 028 | 1 000 | 1 002 | 1 200 | 1 138 | 1 184 | 61 | |
| 13 270 | 12 053 | 9 558 | 8 577 | 9 127 | 9 665 | 9 054 | 9 594 | 10 102 | 12 397 | 7-8 | |
| 161 | 176 | 166 | 137 | 141 | 158 | 135 | 130 | 132 | 103 | 70 | |
| 336 | 298 | 302 | 309 | 357 | 358 | 300 | 341 | 348 | 474 | 71 | |
| 298 | 262 | 269 | 271 | 322 | 326 | 275 | 313 | 318 | 428 | | |
| 40 | 37 | 74 | 45 | 54 | 68 | 53 | 45 | 48 | 86 | 72 | |
| 301 | 257 | 231 | 223 | 234 | 238 | 249 | 242 | 359 | 405 | 73 | |
| 2 538 | 2 993 | 2 555 | 2 340 | 2 503 | 2 757 | 2 821 | 2 784 | 2 723 | 3 024 | 74-75 | |
| 414 | 551 | 363 | 392 | 388 | 460 | 402 | 416 | 438 | 450 | 76 | |
| 307 | 269 | 241 | 170 | 187 | 192 | 132 | 166 | 180 | 206 | 771-773 | |
| 1 386 | 1 204 | 737 | 586 | 634 | 648 | 510 | 548 | 675 | 930 | 774 | |
| 385 | 387 | 265 | 252 | 266 | 248 | 238 | 265 | 294 | 334 | 78 | |
| 174 | 134 | 117 | 57 | 78 | 66 | 78 | 78 | 92 | 104 | 791 | |
| 1 751 | 1 538 | 874 | 757 | 768 | 721 | 640 | 758 | 952 | 1 354 | 793-9 | |
| 105 | 108 | 106 | 103 | 119 | 119 | 105 | 82 | 85 | 104 | 80 | |
| 47 | 40 | 40 | 54 | 40 | 87 | 47 | 53 | 38 | 48 | 81 | |
| 1 792 | 1 236 | 1 055 | 945 | 1 079 | 1 195 | 1 035 | 1 232 | 1 167 | 1 839 | 82 | |
| 1 065 | 723 | 650 | 587 | 678 | 712 | 606 | 738 | 679 | 1 051 | | |
| 611 | 445 | 514 | 475 | 538 | 537 | 517 | 497 | 472 | 472 | 83 | |
| 995 | 723 | 420 | 276 | 274 | 269 | 267 | 390 | 475 | 718 | 87 | |
| 1 228 | 1 101 | 969 | 948 | 981 | 1 033 | 1 028 | 1 007 | 1 061 | 1 104 | 88-89 | |
| 5 257 | 4 947 | 4 307 | 4 166 | 4 366 | 4 887 | 4 549 | 4 881 | 4 746 | 4 847 | 9 | |
| 3 632 | 3 432 | 2 956 | 2 897 | 3 029 | 3 369 | 3 182 | 3 421 | 3 243 | 3 378 | 91-92 | |
| 2 957 | 2 689 | 2 381 | 2 311 | 2 413 | 2 741 | 2 560 | 2 640 | 2 451 | 2 609 | | |
| 5 701 | 5 066 | 4 393 | 5 205 | 6 243 | 8 134 | 6 020 | 4 998 | 4 414 | 4 200 | X | |
| 1,9 | 1,7 | 1,5 | 1,5 | 1,6 | 1,9 | 1,7 | 1,6 | 1,6 | 1,7 | | |

Tabell 88. Personer meldt til arbeids- og sjømannskontorene som helt arbeidsløse, etter kjønn.
 Fylke. Årsgjennomsnitt 1975 - 1986 og månedstall 1985 og 1986

| År Year | Hele landet The whole country | Øst- fold | Akers- hus | Oslo | Hed- mark | Opp- land | Buske- rud | Vest- fold | Tele- mark | Aust- Agder |
|------------------------|----------------------------------------|--------------|---------------|-------|--------------|--------------|---------------|---------------|---------------|----------------|
| BEGGE KJØNN BOTH SEXES | | | | | | | | | | |
| 1975 | 19 558 | 1 531 | 542 | 860 | 881 | 1 090 | 570 | 423 | 810 | 541 |
| 1976 | 19 859 | 1 502 | 541 | 1 188 | 996 | 1 019 | 655 | 336 | 654 | 502 |
| 1977 | 16 127 | 1 117 | 587 | 1 222 | 939 | 840 | 603 | 244 | 649 | 380 |
| 1978 | 20 003 | 1 413 | 696 | 1 255 | 1 099 | 877 | 753 | 393 | 824 | 585 |
| 1979 | 24 107 | 1 644 | 820 | 1 298 | 1 300 | 951 | 920 | 590 | 1 122 | 636 |
| 1980 | 22 278 | 1 647 | 712 | 1 107 | 1 288 | 1 038 | 889 | 429 | 982 | 564 |
| 1981 | 28 438 | 2 125 | 909 | 1 343 | 1 675 | 1 677 | 1 287 | 551 | 1 319 | 739 |
| 1982 | 41 390 | 3 162 | 1 375 | 2 394 | 2 325 | 2 232 | 2 092 | 975 | 1 816 | 1 088 |
| 1983 | 63 549 | 4 926 | 2 245 | 3 729 | 3 009 | 3 176 | 2 739 | 2 502 | 2 983 | 2 014 |
| 1984 | 66 598 | 5 217 | 2 530 | 3 901 | 3 048 | 3 494 | 2 673 | 2 299 | 2 959 | 1 911 |
| 1985 | 51 419 | 4 049 | 1 594 | 2 637 | 2 360 | 2 675 | 1 857 | 1 782 | 2 246 | 1 357 |
| 1986 | 36 192 | 2 212 | 828 | 1 248 | 1 489 | 1 724 | 1 041 | 1 429 | 1 759 | 1 172 |
| MENN MALES | | | | | | | | | | |
| 1975 | 12 631 | 847 | 325 | 652 | 616 | 824 | 337 | 266 | 555 | 453 |
| 1976 | 12 751 | 820 | 337 | 899 | 692 | 748 | 422 | 183 | 436 | 385 |
| 1977 | 9 817 | 605 | 322 | 844 | 593 | 599 | 413 | 125 | 408 | 289 |
| 1978 | 12 352 | 840 | 387 | 905 | 628 | 576 | 489 | 229 | 536 | 432 |
| 1979 | 15 489 | 1 027 | 503 | 1 033 | 765 | 603 | 631 | 376 | 721 | 489 |
| 1980 | 13 353 | 950 | 447 | 845 | 719 | 667 | 551 | 227 | 614 | 411 |
| 1981 | 16 822 | 1 156 | 547 | 1 059 | 972 | 1 136 | 758 | 290 | 778 | 501 |
| 1982 | 25 330 | 1 902 | 838 | 1 855 | 1 343 | 1 429 | 1 272 | 595 | 1 153 | 758 |
| 1983 | 40 875 | 3 287 | 1 431 | 2 832 | 1 815 | 2 067 | 1 686 | 1 804 | 2 035 | 1 430 |
| 1984 | 41 077 | 3 278 | 1 582 | 2 915 | 1 803 | 2 222 | 1 635 | 1 468 | 1 933 | 1 285 |
| 1985 | 29 759 | 2 393 | 926 | 1 919 | 1 275 | 1 585 | 1 087 | 1 101 | 1 368 | 823 |
| 1986 | 20 234 | 1 252 | 488 | 908 | 739 | 936 | 605 | 928 | 1 146 | 712 |
| KVINNER FEMALES | | | | | | | | | | |
| 1975 | 6 927 | 684 | 217 | 208 | 265 | 266 | 233 | 157 | 255 | 88 |
| 1976 | 87 108 | 682 | 204 | 289 | 304 | 271 | 233 | 153 | 218 | 117 |
| 1977 | 6 310 | 512 | 265 | 378 | 346 | 241 | 190 | 119 | 241 | 91 |
| 1978 | 7 651 | 573 | 309 | 350 | 471 | 301 | 264 | 164 | 288 | 153 |
| 1979 | 8 618 | 617 | 317 | 265 | 535 | 348 | 289 | 214 | 401 | 147 |
| 1980 | 8 925 | 697 | 265 | 262 | 569 | 371 | 338 | 202 | 368 | 153 |
| 1981 | 11 616 | 969 | 362 | 284 | 703 | 541 | 529 | 261 | 541 | 238 |
| 1982 | 16 060 | 1 260 | 537 | 539 | 982 | 803 | 820 | 380 | 663 | 330 |
| 1983 | 22 674 | 1 639 | 814 | 897 | 1 194 | 1 109 | 1 053 | 698 | 948 | 584 |
| 1984 | 25 521 | 1 939 | 948 | 986 | 1 245 | 1 272 | 1 038 | 831 | 1 026 | 626 |
| 1985 | 21 660 | 1 656 | 668 | 718 | 1 085 | 1 090 | 770 | 681 | 878 | 534 |
| 1986 | 15 958 | 960 | 340 | 340 | 750 | 788 | 436 | 501 | 613 | 460 |

Unemployed persons registered at the Employment and Seamen's Offices, by sex. County. Annual average 1975 - 1986 and monthly figures 1985 and 1986

| Vest- Agder | Roga- land | Hordaland | Sogn og Fjordane | Møre og Romsdal | Sør- Trøndelag | Nord- Trøndelag | Nord- land | Troms | Finn- mark |
|----------------|---------------|-----------|---------------------|--------------------|-------------------|--------------------|---------------|-------|---------------|
| 460 | 1 083 | 1 890 | 440 | 1 635 | 1 490 | 1 009 | 2 204 | 1 156 | 943 |
| 535 | 909 | 2 308 | 282 | 1 262 | 1 435 | 1 040 | 2 445 | 1 383 | 867 |
| 466 | 665 | 1 441 | 223 | 1 031 | 1 132 | 819 | 2 038 | 1 022 | 709 |
| 734 | 1 043 | 1 573 | 290 | 1 454 | 1 453 | 1 262 | 2 328 | 1 075 | 896 |
| 737 | 1 452 | 2 267 | 488 | 1 911 | 1 599 | 1 233 | 2 720 | 1 528 | 891 |
| 588 | 1 263 | 1 951 | 342 | 1 593 | 1 244 | 1 113 | 2 863 | 1 771 | 894 |
| 961 | 1 590 | 2 584 | 460 | 2 025 | 1 770 | 1 325 | 3 197 | 1 929 | 972 |
| 1 690 | 2 442 | 3 675 | 861 | 2 836 | 2 855 | 2 150 | 3 956 | 2 161 | 1 305 |
| 2 425 | 3 929 | 6 973 | 1 876 | 4 782 | 4 480 | 2 221 | 5 188 | 2 806 | 1 545 |
| 2 573 | 3 994 | 8 066 | 1 601 | 4 588 | 4 780 | 2 431 | 5 513 | 3 289 | 1 731 |
| 1 906 | 3 126 | 6 629 | 1 025 | 3 136 | 4 107 | 2 266 | 4 628 | 2 667 | 1 372 |
| 1 453 | 2 594 | 4 481 | 804 | 2 329 | 2 965 | 1 844 | 3 725 | 2 030 | 1 065 |
| 332 | 562 | 1 060 | 296 | 890 | 1 018 | 670 | 1 441 | 894 | 593 |
| 405 | 455 | 1 373 | 193 | 714 | 885 | 685 | 1 551 | 1 023 | 545 |
| 360 | 363 | 828 | 139 | 510 | 624 | 479 | 1 184 | 691 | 442 |
| 563 | 628 | 986 | 174 | 764 | 817 | 784 | 1 348 | 707 | 559 |
| 544 | 981 | 1 440 | 343 | 1 124 | 925 | 750 | 1 561 | 1 081 | 592 |
| 379 | 751 | 1 053 | 216 | 831 | 678 | 615 | 1 609 | 1 206 | 584 |
| 597 | 975 | 1 391 | 298 | 1 002 | 1 023 | 799 | 1 686 | 1 257 | 597 |
| 1 129 | 1 534 | 1 982 | 524 | 1 551 | 1 689 | 1 425 | 2 190 | 1 319 | 842 |
| 1 659 | 2 588 | 4 186 | 1 266 | 2 954 | 2 849 | 1 319 | 2 933 | 1 743 | 991 |
| 1 625 | 2 472 | 4 756 | 1 021 | 2 618 | 2 971 | 1 423 | 2 931 | 2 045 | 1 094 |
| 1 108 | 1 813 | 3 812 | 553 | 1 601 | 2 372 | 1 271 | 2 369 | 1 508 | 875 |
| 793 | 1 480 | 2 448 | 463 | 1 103 | 1 560 | 970 | 1 895 | 1 093 | 715 |
| 128 | 521 | 830 | 144 | 745 | 472 | 339 | 763 | 262 | 350 |
| 130 | 454 | 935 | 89 | 548 | 550 | 355 | 894 | 360 | 322 |
| 106 | 302 | 613 | 84 | 521 | 508 | 340 | 854 | 331 | 267 |
| 171 | 415 | 587 | 116 | 690 | 636 | 478 | 980 | 368 | 337 |
| 193 | 471 | 827 | 145 | 787 | 674 | 483 | 1 159 | 447 | 299 |
| 209 | 512 | 898 | 126 | 762 | 566 | 498 | 1 254 | 565 | 310 |
| 364 | 615 | 1 193 | 162 | 1 023 | 747 | 526 | 1 511 | 672 | 375 |
| 561 | 908 | 1 693 | 337 | 1 285 | 1 166 | 725 | 1 766 | 842 | 463 |
| 766 | 1 341 | 2 787 | 610 | 1 828 | 1 631 | 902 | 2 255 | 1 063 | 554 |
| 948 | 1 522 | 3 310 | 580 | 1 970 | 1 809 | 1 008 | 2 582 | 1 244 | 637 |
| 798 | 1 313 | 2 817 | 472 | 1 535 | 1 735 | 995 | 2 259 | 1 159 | 497 |
| 660 | 1 114 | 2 033 | 341 | 1 226 | 1 405 | 874 | 1 830 | 937 | 350 |

Tabell 88 (forts.). Personer meldt til arbeids- og sjømannskontorene som helt arbeidsløse, etter kjønn. Fylke. Årsgjennomsnitt 1975 - 1986 og månedstall 1985 og 1986

| År og måned | Høle landet | Øst- fold | Akers- hus | Oslo | Hed- mark | Opp- land | Buske- rud | Vest- fold | Tele- mark | Aust- Agder |
|--------------------------|----------------|--------------|---------------|-------|--------------|--------------|---------------|---------------|---------------|----------------|
| 1985 | | | | | | | | | | |
| BEGGE KJØNN | | | | | | | | | | |
| Januar January | 70 303 | 5 409 | 2 423 | 3 253 | 3 483 | 3 891 | 2 701 | 2 560 | 3 098 | 1 915 |
| Februar February | 67 836 | 5 494 | 2 263 | 3 237 | 3 488 | 3 745 | 2 525 | 2 599 | 3 070 | 1 712 |
| Mars March | 61 422 | 5 520 | 1 894 | 3 079 | 3 042 | 3 311 | 2 300 | 2 335 | 2 665 | 1 594 |
| April April | 55 844 | 4 849 | 1 757 | 2 907 | 2 818 | 3 194 | 1 953 | 2 021 | 2 306 | 1 343 |
| Mai May | 46 505 | 3 626 | 1 412 | 2 574 | 2 218 | 2 544 | 1 697 | 1 595 | 2 096 | 1 033 |
| Juni June | 46 108 | 3 659 | 1 375 | 2 599 | 2 020 | 2 155 | 1 655 | 1 505 | 1 993 | 1 211 |
| Juli July | 50 236 | 4 150 | 1 583 | 2 687 | 2 157 | 2 458 | 1 815 | 1 610 | 2 118 | 1 573 |
| August August | 53 605 | 4 259 | 1 817 | 2 963 | 2 250 | 2 508 | 2 246 | 1 793 | 2 337 | 1 431 |
| September September | 43 143 | 3 838 | 1 488 | 2 614 | 1 637 | 1 855 | 1 429 | 1 445 | 1 826 | 1 216 |
| Oktober October | 40 693 | 2 760 | 1 237 | 2 120 | 1 655 | 1 974 | 1 430 | 1 246 | 1 788 | 1 117 |
| November November | 38 673 | 2 493 | 966 | 1 889 | 1 711 | 2 088 | 1 251 | 1 293 | 1 789 | 1 011 |
| Desember December | 42 651 | 2 525 | 913 | 1 724 | 1 835 | 2 375 | 1 278 | 1 389 | 1 865 | 1 135 |
| MENN | | | | | | | | | | |
| Januar | 43 782 | 3 262 | 1 516 | 2 408 | 2 120 | 2 564 | 1 655 | 1 694 | 2 066 | 1 254 |
| Februar | 42 959 | 3 425 | 1 449 | 2 419 | 2 173 | 2 543 | 1 617 | 1 727 | 2 039 | 1 171 |
| Mars | 39 004 | 3 470 | 1 178 | 2 298 | 1 865 | 2 328 | 1 445 | 1 523 | 1 757 | 1 046 |
| April | 34 859 | 3 048 | 1 067 | 2 185 | 1 713 | 2 132 | 1 186 | 1 351 | 1 479 | 829 |
| Mai | 27 471 | 2 274 | 828 | 1 910 | 1 190 | 1 470 | 1 013 | 1 011 | 1 255 | 644 |
| Juni | 25 028 | 2 173 | 765 | 1 922 | 955 | 1 074 | 901 | 874 | 1 129 | 664 |
| Juli | 26 665 | 2 364 | 866 | 1 904 | 1 011 | 1 200 | 999 | 911 | 1 207 | 875 |
| August | 27 077 | 2 307 | 926 | 2 042 | 949 | 1 224 | 1 159 | 981 | 1 240 | 731 |
| September | 22 149 | 2 081 | 767 | 1 818 | 684 | 893 | 748 | 815 | 1 006 | 690 |
| Oktober | 31 506 | 1 489 | 653 | 1 531 | 780 | 982 | 767 | 711 | 1 001 | 635 |
| November | 21 690 | 1 392 | 542 | 1 354 | 869 | 1 159 | 739 | 778 | 1 043 | 603 |
| Desember | 24 906 | 1 422 | 553 | 1 241 | 986 | 1 450 | 818 | 833 | 1 199 | 735 |
| KVINNER | | | | | | | | | | |
| Januar | 26 521 | 2 147 | 907 | 845 | 1 363 | 1 327 | 1 046 | 866 | 1 032 | 661 |
| Februar | 34 877 | 2 069 | 814 | 818 | 1 315 | 1 202 | 908 | 872 | 1 031 | 541 |
| Mars | 22 418 | 2 050 | 716 | 781 | 1 177 | 983 | 855 | 812 | 908 | 548 |
| April | 20 985 | 1 801 | 690 | 722 | 1 105 | 1 062 | 767 | 670 | 827 | 514 |
| Mai | 19 034 | 1 352 | 584 | 664 | 1 028 | 1 074 | 684 | 584 | 841 | 389 |
| Juni | 21 080 | 1 486 | 610 | 677 | 1 065 | 1 081 | 754 | 631 | 864 | 547 |
| Juli | 23 571 | 1 786 | 717 | 783 | 1 146 | 1 258 | 816 | 699 | 911 | 698 |
| August | 26 528 | 1 952 | 891 | 921 | 1 301 | 1 284 | 1 087 | 812 | 1 097 | 700 |
| September | 20 994 | 1 757 | 721 | 796 | 953 | 962 | 681 | 630 | 820 | 526 |
| Oktober | 19 187 | 1 271 | 584 | 589 | 875 | 992 | 663 | 535 | 787 | 482 |
| November | 16 983 | 1 101 | 424 | 535 | 842 | 929 | 512 | 515 | 746 | 408 |
| Desember | 17 745 | 1 103 | 360 | 483 | 849 | 925 | 460 | 556 | 666 | 400 |

Unemployed persons registered at the Employment and Seamen's Offices, by sex. County. Annual average 1975 - 1986 and monthly figures 1985 and 1986

| Vest- Agder | Roga- land | Hordaland | Sogn og Fjordane | Møre og Romsdal | Sør- Trøndelag | Nord- Trøndelag | Nord- land | Troms | Finn- mark |
|----------------|---------------|-----------|---------------------|--------------------|-------------------|--------------------|---------------|-------|---------------|
| 2 776 | 3 962 | 8 797 | 1 628 | 4 181 | 5 127 | 2 936 | 6 207 | 3 703 | 2 253 |
| 2 542 | 3 503 | 8 539 | 1 525 | 4 074 | 5 132 | 2 928 | 5 633 | 3 544 | 2 283 |
| 2 309 | 3 275 | 7 776 | 1 304 | 3 718 | 4 743 | 2 848 | 5 032 | 3 273 | 1 404 |
| 1 874 | 2 834 | 7 377 | 1 006 | 3 226 | 4 427 | 2 593 | 5 067 | 3 076 | 1 216 |
| 1 527 | 2 328 | 6 551 | 791 | 2 543 | 3 726 | 2 168 | 4 168 | 2 683 | 1 225 |
| 1 687 | 2 813 | 6 010 | 878 | 2 981 | 3 632 | 2 152 | 4 255 | 2 609 | 919 |
| 1 899 | 3 111 | 6 219 | 1 026 | 3 316 | 4 204 | 2 185 | 4 745 | 2 436 | 944 |
| 2 109 | 3 754 | 6 520 | 998 | 3 270 | 4 661 | 2 251 | 4 985 | 2 480 | 973 |
| 1 603 | 3 263 | 5 870 | 728 | 2 801 | 3 620 | 1 704 | 3 692 | 1 851 | 663 |
| 1 466 | 2 924 | 5 426 | 767 | 2 558 | 3 807 | 1 660 | 3 778 | 1 980 | 1 000 |
| 1 469 | 2 889 | 5 252 | 748 | 2 397 | 2 949 | 1 668 | 3 687 | 1 966 | 1 157 |
| 1 614 | 2 858 | 5 209 | 898 | 2 569 | 3 255 | 2 096 | 4 286 | 2 401 | 2 426 |
| 1 781 | 2 495 | 5 241 | 1 040 | 2 406 | 3 254 | 1 852 | 3 437 | 2 302 | 1 435 |
| 1 624 | 2 186 | 5 168 | 966 | 2 348 | 3 299 | 1 863 | 3 205 | 2 255 | 1 482 |
| 1 519 | 2 028 | 4 727 | 787 | 2 169 | 3 067 | 1 806 | 2 876 | 2 104 | 1 011 |
| 1 174 | 1 721 | 4 338 | 541 | 1 823 | 2 806 | 1 644 | 2 959 | 1 986 | 877 |
| 854 | 1 346 | 3 787 | 365 | 1 240 | 2 194 | 1 308 | 2 260 | 1 657 | 865 |
| 907 | 1 635 | 3 326 | 389 | 1 300 | 1 909 | 1 062 | 2 037 | 1 409 | 597 |
| 1 012 | 1 702 | 3 415 | 460 | 1 518 | 2 187 | 1 041 | 2 207 | 1 200 | 586 |
| 1 083 | 1 927 | 3 533 | 428 | 1 472 | 2 402 | 983 | 2 087 | 1 067 | 536 |
| 844 | 1 728 | 3 228 | 337 | 1 236 | 1 868 | 741 | 1 488 | 809 | 368 |
| 787 | 1 623 | 3 045 | 372 | 1 190 | 1 926 | 803 | 1 733 | 929 | 549 |
| 814 | 1 665 | 2 943 | 415 | 1 201 | 1 610 | 928 | 1 869 | 1 045 | 721 |
| 899 | 1 697 | 2 989 | 532 | 1 312 | 1 940 | 1 225 | 2 270 | 1 335 | 1 470 |
| 995 | 1 467 | 3 556 | 588 | 1 775 | 1 873 | 1 084 | 2 770 | 1 401 | 818 |
| 918 | 1 317 | 3 371 | 559 | 1 726 | 1 833 | 1 065 | 2 428 | 1 289 | 801 |
| 790 | 1 247 | 3 049 | 517 | 1 549 | 1 676 | 1 042 | 2 156 | 1 169 | 393 |
| 700 | 1 113 | 3 039 | 465 | 1 403 | 1 621 | 949 | 2 108 | 1 090 | 339 |
| 673 | 982 | 2 764 | 426 | 1 303 | 1 532 | 860 | 1 908 | 1 026 | 360 |
| 780 | 1 178 | 2 684 | 489 | 1 681 | 1 723 | 1 090 | 2 218 | 1 200 | 322 |
| 887 | 1 409 | 2 804 | 566 | 1 798 | 2 017 | 1 144 | 2 538 | 1 236 | 358 |
| 1 026 | 1 827 | 2 987 | 570 | 1 798 | 2 259 | 1 268 | 2 898 | 1 413 | 437 |
| 759 | 1 535 | 2 642 | 391 | 1 565 | 1 752 | 963 | 2 204 | 1 042 | 295 |
| 679 | 1 301 | 2 381 | 395 | 1 368 | 1 881 | 857 | 2 045 | 1 051 | 451 |
| 655 | 1 224 | 2 309 | 333 | 1 196 | 1 339 | 740 | 1 818 | 921 | 436 |
| 715 | 1 161 | 2 220 | 366 | 1 257 | 1 315 | 871 | 2 016 | 1 066 | 956 |

Tabell 89 (forts.). Personer meldt til arbeids- og sjømannskontorene som helt arbeidsløse, etter kjønn. Fylke. Årsgjennomsnitt 1975 - 1986 og månedstall 1985 og 1986

| År og måned | Hele landet | Østfold | Akershus | Oslo | Hedmark | Oppland | Buskerud | Vestfold | Telemark | Aust-Agder |
|-----------------|-------------|---------|----------|-------|---------|---------|----------|----------|----------|------------|
| 1986 | | | | | | | | | | |
| BEGGE KJØNN | | | | | | | | | | |
| Januar | 46 777 | 2 642 | 1 122 | 1 716 | 2 168 | 2 709 | 1 470 | 1 472 | 2 144 | 1 462 |
| Februar | 42 405 | 2 513 | 930 | 1 552 | 2 055 | 2 263 | 1 455 | 1 326 | 2 041 | 1 266 |
| Mars | 38 836 | 2 091 | 892 | 1 452 | 1 781 | 2 035 | 1 164 | 1 215 | 1 793 | 1 154 |
| April | 36 007 | 1 932 | 767 | 1 285 | 1 604 | 2 045 | 1 020 | 1 239 | 1 987 | 1 205 |
| Mai | 30 213 | 1 915 | 669 | 1 129 | 1 217 | 1 455 | 843 | 1 099 | 1 945 | 928 |
| Juni | 30 614 | 1 946 | 679 | 1 120 | 1 121 | 1 439 | 849 | 1 225 | 1 517 | 970 |
| Juli | 33 832 | 2 237 | 801 | 1 151 | 1 342 | 1 461 | 913 | 1 465 | 1 611 | 1 098 |
| August | 38 438 | 2 531 | 1 031 | 1 324 | 1 477 | 1 567 | 1 087 | 1 711 | 1 720 | 1 222 |
| September | 34 147 | 2 298 | 873 | 1 173 | 1 236 | 1 339 | 982 | 1 623 | 1 587 | 1 109 |
| Oktober | 33 808 | 2 213 | 800 | 1 095 | 1 305 | 1 337 | 889 | 1 614 | 1 487 | 1 095 |
| November | 33 192 | 2 100 | 734 | 1 031 | 1 281 | 1 405 | 917 | 1 566 | 1 556 | 1 218 |
| Desember | 36 031 | 2 132 | 641 | 947 | 1 289 | 1 622 | 902 | 1 584 | 1 719 | 1 336 |
| MENN | | | | | | | | | | |
| Januar | 27 584 | 1 463 | 686 | 1 223 | 1 263 | 1 679 | 880 | 874 | 1 369 | 918 |
| Februar | 24 965 | 1 418 | 548 | 1 116 | 1 164 | 1 403 | 869 | 803 | 1 325 | 774 |
| Mars | 22 768 | 1 231 | 499 | 1 044 | 976 | 1 322 | 717 | 743 | 1 179 | 716 |
| April | 21 529 | 1 085 | 467 | 919 | 909 | 1 277 | 620 | 834 | 1 400 | 798 |
| Mai | 17 044 | 1 122 | 410 | 830 | 618 | 752 | 493 | 696 | 1 371 | 548 |
| Juni | 16 070 | 1 087 | 396 | 826 | 491 | 682 | 501 | 831 | 940 | 538 |
| Juli | 17 768 | 1 246 | 459 | 853 | 577 | 723 | 524 | 999 | 1 006 | 636 |
| August | 19 041 | 1 324 | 564 | 956 | 590 | 696 | 568 | 1 038 | 1 052 | 693 |
| September | 17 436 | 1 265 | 496 | 844 | 483 | 573 | 511 | 1 003 | 981 | 642 |
| Oktober | 18 382 | 1 241 | 487 | 802 | 563 | 580 | 524 | 1 076 | 901 | 669 |
| November | 18 969 | 1 266 | 443 | 792 | 589 | 684 | 530 | 1 082 | 1 043 | 770 |
| Desember | 21 252 | 1 279 | 404 | 697 | 646 | 857 | 527 | 1 147 | 1 184 | 843 |
| KVINNER | | | | | | | | | | |
| Januar | 19 193 | 1 179 | 436 | 493 | 905 | 1 030 | 590 | 598 | 775 | 544 |
| Februar | 17 440 | 1 095 | 382 | 436 | 891 | 860 | 586 | 523 | 716 | 492 |
| Mars | 16 068 | 860 | 393 | 408 | 805 | 713 | 447 | 472 | 614 | 438 |
| April | 14 478 | 847 | 300 | 366 | 695 | 768 | 400 | 405 | 587 | 407 |
| Mai | 13 169 | 793 | 259 | 299 | 599 | 703 | 350 | 403 | 574 | 380 |
| Juni | 14 544 | 859 | 283 | 294 | 630 | 757 | 348 | 394 | 577 | 432 |
| Juli | 16 064 | 991 | 342 | 298 | 765 | 738 | 389 | 466 | 605 | 462 |
| August | 19 397 | 1 207 | 467 | 368 | 887 | 871 | 519 | 673 | 668 | 529 |
| September | 16 711 | 1 033 | 377 | 329 | 753 | 766 | 471 | 620 | 606 | 467 |
| Oktober | 15 426 | 972 | 313 | 293 | 742 | 757 | 365 | 538 | 586 | 426 |
| November | 14 223 | 834 | 291 | 239 | 692 | 721 | 387 | 484 | 513 | 448 |
| Desember | 14 779 | 853 | 237 | 250 | 643 | 765 | 375 | 437 | 535 | 493 |

Unemployed persons registered at the Employment and Seamen's Offices, by sex. County. Annual average 1975 - 1986 and monthly figures 1985 and 1986

| Vest- Agder | Roga- land | Hordaland | Sogn og Fjordane | Møre og Romsdal | Sør- Trøndelag | Nord- Trøndelag | Nord- land | Troms | Finm- mark |
|----------------|---------------|-----------|---------------------|--------------------|-------------------|--------------------|---------------|-------|---------------|
| 1 785 | 3 045 | 5 375 | 1 034 | 3 099 | 3 982 | 2 379 | 5 021 | 2 628 | 1 524 |
| 1 594 | 2 761 | 5 113 | 957 | 2 716 | 3 527 | 2 099 | 4 270 | 2 407 | 1 560 |
| 1 572 | 2 466 | 4 561 | 1 024 | 2 576 | 3 189 | 1 995 | 3 998 | 2 199 | 1 679 |
| 1 346 | 2 463 | 4 297 | 858 | 2 356 | 3 069 | 1 784 | 3 692 | 2 131 | 927 |
| 1 185 | 2 034 | 3 753 | 758 | 1 857 | 2 405 | 1 546 | 3 048 | 1 672 | 755 |
| 1 335 | 2 089 | 3 999 | 638 | 1 928 | 2 644 | 1 593 | 3 058 | 1 738 | 726 |
| 1 586 | 2 232 | 4 285 | 684 | 2 215 | 2 978 | 1 746 | 3 523 | 1 777 | 727 |
| 1 583 | 2 906 | 4 762 | 695 | 2 611 | 3 211 | 2 000 | 3 938 | 2 168 | 894 |
| 1 479 | 2 725 | 4 477 | 627 | 2 120 | 2 834 | 1 786 | 3 326 | 1 756 | 797 |
| 1 386 | 2 677 | 4 481 | 662 | 2 135 | 2 656 | 1 776 | 3 540 | 1 833 | 827 |
| 1 234 | 2 805 | 4 401 | 764 | 2 098 | 2 412 | 1 582 | 3 363 | 1 787 | 938 |
| 1 350 | 2 918 | 4 269 | 958 | 2 233 | 2 670 | 1 842 | 3 920 | 2 269 | 1 430 |
| 1 002 | 1 822 | 3 142 | 620 | 1 631 | 2 330 | 1 367 | 2 706 | 1 516 | 1 093 |
| 937 | 1 651 | 2 894 | 577 | 1 465 | 1 989 | 1 192 | 2 335 | 1 462 | 1 043 |
| 899 | 1 420 | 2 581 | 611 | 1 272 | 1 841 | 1 101 | 2 230 | 1 273 | 1 113 |
| 781 | 1 534 | 2 465 | 475 | 1 152 | 1 767 | 1 053 | 2 047 | 1 255 | 691 |
| 654 | 1 127 | 2 103 | 423 | 821 | 1 281 | 812 | 1 539 | 905 | 539 |
| 685 | 1 148 | 2 118 | 383 | 801 | 1 271 | 721 | 1 353 | 829 | 469 |
| 806 | 1 217 | 2 271 | 352 | 936 | 1 415 | 799 | 1 620 | 868 | 461 |
| 752 | 1 458 | 2 440 | 338 | 1 044 | 1 476 | 871 | 1 704 | 946 | 531 |
| 733 | 1 381 | 2 297 | 334 | 900 | 1 325 | 931 | 1 470 | 796 | 471 |
| 787 | 1 514 | 2 355 | 370 | 1 002 | 1 305 | 939 | 1 753 | 976 | 538 |
| 710 | 1 707 | 2 322 | 474 | 1 024 | 1 213 | 832 | 1 818 | 1 008 | 662 |
| 774 | 1 776 | 2 385 | 604 | 1 183 | 1 503 | 1 016 | 2 166 | 1 290 | 971 |
| 783 | 1 223 | 2 233 | 414 | 1 468 | 1 652 | 1 012 | 2 315 | 1 112 | 431 |
| 657 | 1 110 | 2 219 | 380 | 1 251 | 1 538 | 907 | 1 935 | 945 | 517 |
| 673 | 1 046 | 1 980 | 413 | 1 304 | 1 348 | 894 | 1 768 | 926 | 566 |
| 565 | 929 | 1 832 | 383 | 1 204 | 1 302 | 731 | 1 645 | 876 | 236 |
| 531 | 907 | 1 650 | 335 | 1 036 | 1 124 | 734 | 1 509 | 767 | 216 |
| 650 | 941 | 1 881 | 255 | 1 127 | 1 373 | 872 | 1 705 | 909 | 257 |
| 780 | 1 015 | 2 014 | 332 | 1 279 | 1 563 | 947 | 1 903 | 909 | 266 |
| 831 | 1 448 | 2 322 | 357 | 1 567 | 1 735 | 1 129 | 2 234 | 1 222 | 363 |
| 746 | 1 344 | 2 180 | 293 | 1 220 | 1 509 | 855 | 1 856 | 960 | 326 |
| 599 | 1 163 | 2 126 | 292 | 1 133 | 1 351 | 837 | 1 787 | 857 | 289 |
| 524 | 1 098 | 2 079 | 290 | 1 074 | 1 199 | 750 | 1 545 | 779 | 276 |
| 576 | 1 142 | 1 884 | 354 | 1 050 | 1 167 | 826 | 1 754 | 979 | 459 |

Tabell 89. Personer meldt til arbeids- og sjømannskontorene som helt arbeidsløse, etter kjønn og alder i januar og november. 1985 og 1986 Unemployed persons registered at the Employment and Seamen's Offices, by sex and age in January and November. 1985 and 1986

| Alder. År Age. Years | Absolutte tall Number | | | | Prosent Per cent | | | | |
|-------------------------|--------------------------|-----------------------------|-------------------------|-----------------------------|-------------------------|-----------------------------|-------------------------|-----------------------------|--|
| | 1985 | | 1986 | | 1985 | | 1986 | | |
| | 31. januar January | 30. november November | 31. januar januar | 30. november november | 31. januar januar | 30. november november | 31. januar januar | 30. november november | |
| BEGGE KJØNN BOTH SEXES | | | | | | | | | |
| I alt Total | 70 303 | 38 674 | 46 777 | 33 160 | 100,0 | 100,0 | 100,0 | 100,0 | |
| - 20 | 8 550 | 4 237 | 5 345 | 3 932 | 12,2 | 11,0 | 11,4 | 11,9 | |
| 20 - 29 | 25 427 | 13 142 | 16 453 | 11 140 | 36,2 | 33,9 | 35,1 | 33,6 | |
| 30 - 49 | 21 811 | 12 151 | 14 645 | 10 416 | 31,0 | 31,4 | 31,3 | 31,4 | |
| 50 - 59 | 7 205 | 4 024 | 4 805 | 3 113 | 10,2 | 10,4 | 10,3 | 9,4 | |
| 60 - 64 | 4 040 | 2 517 | 2 690 | 2 061 | 5,7 | 6,5 | 5,8 | 6,2 | |
| 65 - 66 | 3 079 | 2 539 | 2 670 | 2 426 | 4,4 | 6,6 | 5,7 | 7,3 | |
| 67 - | 191 | 64 | 169 | 72 | 0,3 | 0,2 | 0,4 | 0,2 | |
| MENN MALES | | | | | | | | | |
| I alt | 43 782 | 21 692 | 27 584 | 18 949 | 100,0 | 100,0 | 100,0 | 100,0 | |
| - 20 | 5 273 | 2 326 | 3 114 | 2 108 | 12,0 | 10,7 | 11,3 | 11,1 | |
| 20 - 29 | 15 661 | 6 957 | 9 289 | 5 888 | 35,8 | 32,1 | 33,7 | 31,0 | |
| 30 - 49 | 13 171 | 6 512 | 8 338 | 5 772 | 30,1 | 30,0 | 30,2 | 30,5 | |
| 50 - 59 | 4 372 | 2 224 | 2 841 | 1 853 | 10,0 | 10,3 | 10,3 | 9,8 | |
| 60 - 64 | 2 772 | 1 651 | 1 807 | 1 420 | 6,3 | 7,6 | 6,5 | 7,5 | |
| 65 - 66 | 2 400 | 1 971 | 2 063 | 1 851 | 5,5 | 9,1 | 7,5 | 9,8 | |
| 67 - | 133 | 51 | 132 | 57 | 0,3 | 0,2 | 0,5 | 0,3 | |
| KVINNER FEMALES | | | | | | | | | |
| I alt | 26 521 | 16 982 | 19 193 | 14 211 | 100,0 | 100,0 | 100,0 | 100,0 | |
| - 20 | 3 277 | 1 911 | 2 231 | 1 824 | 12,3 | 11,3 | 11,6 | 12,8 | |
| 20 - 29 | 9 766 | 6 185 | 7 164 | 5 252 | 36,8 | 36,4 | 37,3 | 36,9 | |
| 30 - 49 | 8 640 | 5 639 | 6 307 | 4 644 | 32,6 | 33,2 | 32,9 | 32,7 | |
| 50 - 59 | 2 833 | 1 800 | 1 964 | 1 260 | 10,7 | 10,6 | 10,2 | 8,9 | |
| 60 - 64 | 1 268 | 866 | 883 | 641 | 4,8 | 5,1 | 4,6 | 4,5 | |
| 65 - 66 | 679 | 568 | 607 | 575 | 2,6 | 3,3 | 3,2 | 4,1 | |
| 67 - | 58 | 13 | 37 | 15 | 0,2 | 0,1 | 0,2 | 0,1 | |

Tabell 90. Personer meldt til arbeids- og sjømannskontorene som helt arbeidsløse, etter kjønn, alder og ledighetens varighet i januar. 1985 og 1986 Unemployed persons registered at the Employment and Seamen's Offices, by sex, age and duration of unemployment in January. 1985 and 1986

| Ledighetens varighet Duration of unemployment | Alder. År Age. Years | | | | | | | |
|-------------------------------------------------------------------------------------|-------------------------|-------|--------|--------|-------|-------|-------|-----|
| | I alt Total | -20 | 20-29 | 30-49 | 50-59 | 60-64 | 65-66 | 67- |
| 31. januar 1985 31 January 1985 | | | | | | | | |
| BEGGE KJØNN BOTH SEXES | | | | | | | | |
| I alt Total | 70 303 | 8 550 | 25 427 | 21 811 | 7 205 | 4 040 | 3 079 | 191 |
| Under 4 uker weeks | 17 080 | 3 471 | 6 929 | 4 670 | 1 269 | 555 | 181 | 5 |
| 4 - 7 " | 11 064 | 1 873 | 4 438 | 3 280 | 920 | 410 | 139 | 4 |
| 8 - 12 " | 10 015 | 1 456 | 3 892 | 3 217 | 891 | 396 | 147 | 16 |
| 13 - 25 " | 11 552 | 1 127 | 4 565 | 3 849 | 1 112 | 567 | 316 | 16 |
| 26 - 39 " | 7 113 | 368 | 2 546 | 2 477 | 850 | 500 | 361 | 11 |
| 40 - 52 " | 4 511 | 115 | 1 305 | 1 674 | 685 | 400 | 319 | 13 |
| 53 - 80 " | 6 939 | 112 | 1 526 | 2 203 | 1 147 | 946 | 934 | 71 |
| 81 uker og mer weeks and more | 2 029 | 28 | 226 | 441 | 331 | 266 | 682 | 55 |
| Gjennomsnittlig ledighetsperiode i uker Average period of unemployment. Weeks | 22 | 10 | 17 | 22 | 29 | 35 | 52 | 59 |
| MENN | | | | | | | | |
| I alt | 43 782 | 5 273 | 15 661 | 13 171 | 4 372 | 2 772 | 2 400 | 133 |
| Under 4 uker | 11 135 | 2 145 | 4 538 | 2 937 | 907 | 448 | 156 | 4 |
| 4 - 7 " | 7 342 | 1 154 | 2 962 | 2 169 | 622 | 321 | 111 | 3 |
| 8 - 12 " | 6 588 | 929 | 2 559 | 2 104 | 596 | 275 | 112 | 13 |
| 13 - 25 " | 6 711 | 682 | 2 588 | 2 145 | 641 | 397 | 249 | 9 |
| 26 - 39 " | 4 010 | 216 | 1 363 | 1 385 | 448 | 321 | 269 | 8 |
| 40 - 52 " | 2 610 | 70 | 706 | 974 | 379 | 242 | 232 | 7 |
| 53 - 80 " | 4 144 | 55 | 828 | 1 242 | 627 | 616 | 720 | 56 |
| 81 uker og mer | 1 242 | 22 | 117 | 215 | 152 | 152 | 551 | 33 |
| Gjennomsnittlig ledighetsperiode i uker | 21 | 10 | 16 | 21 | 26 | 33 | 53 | 57 |
| KVINNER | | | | | | | | |
| I alt | 26 521 | 3 277 | 9 766 | 8 640 | 2 833 | 1 268 | 679 | 58 |
| Under 4 uker | 5 945 | 1 326 | 2 391 | 1 733 | 362 | 107 | 25 | 1 |
| 4 - 7 " | 3 722 | 719 | 1 476 | 1 111 | 298 | 89 | 28 | 1 |
| 8 - 12 " | 3 427 | 527 | 1 333 | 1 113 | 295 | 121 | 35 | 3 |
| 13 - 25 " | 4 841 | 445 | 1 977 | 1 704 | 471 | 170 | 67 | 7 |
| 26 - 39 " | 3 103 | 152 | 1 183 | 1 092 | 402 | 179 | 92 | 3 |
| 40 - 52 " | 1 901 | 45 | 599 | 700 | 306 | 158 | 87 | 6 |
| 53 - 80 " | 2 795 | 57 | 698 | 961 | 520 | 330 | 214 | 15 |
| 81 uker og mer | 787 | 6 | 109 | 226 | 179 | 114 | 131 | 22 |
| Gjennomsnittlig ledighetsperiode i uker | 24 | 10 | 19 | 24 | 33 | 40 | 52 | 61 |

Tabell 90 (forts.). Personer meldt til arbeids- og sjømannskontorene som helt arbeidsløse, etter kjønn, alder og ledighetens varighet i januar. 1985 og 1986 Unemployed persons registered at the Employment and Seamen's Offices, by sex, age and duration of unemployment in January. 1985 and 1986

| Ledighetens varighet | Alder. År | | | | | | | |
|----------------------------------------------------------------------------------------|-----------|-------|--------|--------|-------|-------|-------|-----|
| | I alt | -20 | 20-29 | 30-49 | 50-59 | 60-64 | 65-66 | 67- |
| 31. januar 1986 | | | | | | | | |
| BEGGE KJØNN | | | | | | | | |
| I alt | 46 777 | 5 345 | 16 453 | 14 645 | 4 805 | 2 690 | 2 670 | 169 |
| Under 4 uker | 13 670 | 2 876 | 5 542 | 3 845 | 942 | 359 | 103 | 3 |
| 4 - 7 " | 7 721 | 1 116 | 2 955 | 2 442 | 760 | 341 | 104 | 3 |
| 8 - 12 " | 6 263 | 703 | 2 340 | 2 104 | 708 | 277 | 124 | 7 |
| 13 - 25 " | 7 183 | 446 | 2 749 | 2 463 | 842 | 432 | 220 | 31 |
| 26 - 39 " | 3 757 | 138 | 1 267 | 1 334 | 523 | 298 | 187 | 10 |
| 40 - 52 " | 2 374 | 34 | 698 | 858 | 325 | 242 | 200 | 17 |
| 53 - 80 " | 3 382 | 26 | 741 | 1 156 | 495 | 445 | 486 | 33 |
| 81 uker og mer | 2 427 | 6 | 161 | 443 | 210 | 296 | 1 246 | 65 |
| Gjennomsnittlig ledighetsperiode i uker Average period of unemployment. Weeks | 20 | 7 | 15 | 20 | 24 | 34 | 62 | 58 |
| MENN | | | | | | | | |
| I alt | 27 584 | 3 114 | 9 289 | 8 338 | 2 841 | 1 807 | 2 063 | 132 |
| Under 4 uker | 8 050 | 1 656 | 3 286 | 2 215 | 559 | 251 | 80 | 3 |
| 4 - 7 " | 4 866 | 656 | 1 862 | 1 508 | 515 | 243 | 80 | 2 |
| 8 - 12 " | 3 911 | 413 | 1 447 | 1 284 | 455 | 202 | 104 | 6 |
| 13 - 25 " | 3 837 | 266 | 1 346 | 1 282 | 475 | 285 | 157 | 26 |
| 26 - 39 " | 2 070 | 79 | 602 | 733 | 306 | 208 | 135 | 7 |
| 40 - 52 " | 1 330 | 21 | 334 | 468 | 187 | 161 | 148 | 11 |
| 53 - 80 " | 1 895 | 19 | 336 | 621 | 257 | 284 | 352 | 26 |
| 81 uker og mer | 1 625 | 4 | 76 | 227 | 87 | 173 | 1 007 | 51 |
| Gjennomsnittlig ledighetsperiode i uker | 20 | 7 | 13 | 19 | 22 | 32 | 63 | 58 |
| KVINNER | | | | | | | | |
| I alt | 19 193 | 2 231 | 7 164 | 6 307 | 1 964 | 883 | 607 | 37 |
| Under 4 uker | 5 620 | 1 220 | 2 256 | 1 630 | 383 | 108 | 23 | - |
| 4 - 7 " | 2 855 | 460 | 1 093 | 934 | 245 | 98 | 24 | 1 |
| 8 - 12 " | 2 352 | 290 | 893 | 820 | 253 | 75 | 20 | 1 |
| 13 - 25 " | 3 346 | 180 | 1 403 | 1 181 | 367 | 147 | 63 | 5 |
| 26 - 39 " | 1 687 | 59 | 665 | 601 | 217 | 90 | 52 | 3 |
| 40 - 52 " | 1 044 | 13 | 364 | 390 | 138 | 81 | 52 | 6 |
| 53 - 80 " | 1 487 | 7 | 405 | 535 | 238 | 161 | 134 | 7 |
| 81 uker og mer | 802 | 2 | 85 | 216 | 123 | 123 | 239 | 14 |
| Gjennomsnittlig ledighetsperiode i uker | 21 | 7 | 17 | 21 | 27 | 37 | 60 | 60 |

Tabell 91. Personer meldt til arbeids- og sjømannskontorene som helt arbeidsløse, etter ledighetens varighet i januar. Fylke. 1985 og 1986 Unemployed persons registered at the Employment and Seamen's Offices, by duration of unemployment in January. County. 1985 and 1986

| Fylke County | Tellings- dag og -år Date of census | I alt Total | Ledighetens varighet. Uker Duration of unemployment. Weeks | | | | | | | | Gjennomsnitt- lig ledighets- periode i uker Average period of unemploy- ment. Weeks |
|---------------------------|----------------------------------------------|----------------|---------------------------------------------------------------|---------------|---------------|---------------|--------------|--------------|--------------|--------------|----------------------------------------------------------------------------------------------------|
| | | | -3 | 4-7 | 8-12 | 13-25 | 26-39 | 40-52 | 53-80 | 81- | |
| I alt | 31. januar 1985 31 January 1986 | 70303 46777 | 17080 13670 | 11064 7721 | 10015 6263 | 11552 7183 | 7113 3757 | 4511 2374 | 6939 3382 | 2029 2427 | 22 20 |
| Østfold | 31. januar 1985 " 1986 | 5409 2642 | 820 661 | 770 305 | 707 288 | 793 605 | 793 181 | 477 129 | 668 210 | 381 263 | 29 26 |
| Akershus | 31. januar 1985 " 1986 | 2423 1122 | 631 435 | 460 140 | 297 111 | 406 136 | 248 92 | 158 67 | 196 85 | 27 56 | 19 20 |
| Oslo | 31. januar 1985 " 1986 | 3253 1716 | 608 405 | 360 195 | 411 217 | 599 281 | 409 185 | 281 148 | 493 195 | 92 90 | 27 26 |
| Hedmark | 31. januar 1985 " 1986 | 3483 2168 | 897 568 | 587 379 | 496 305 | 522 324 | 320 157 | 211 116 | 344 188 | 106 131 | 21 22 |
| Oppland | 31. januar 1985 " 1986 | 3891 2709 | 872 745 | 771 461 | 542 412 | 624 435 | 304 166 | 226 101 | 508 216 | 44 173 | 21 21 |
| Buskerud | 31. januar 1985 " 1986 | 2701 1470 | 782 425 | 406 202 | 306 146 | 402 155 | 271 136 | 214 91 | 237 161 | 83 154 | 21 27 |
| Vestfold | 31. januar 1985 " 1986 | 2560 1472 | 913 542 | 386 238 | 320 155 | 376 204 | 196 121 | 147 67 | 162 78 | 60 67 | 17 18 |
| Telemark | 31. januar 1985 " 1986 | 3098 2144 | 874 542 | 517 348 | 397 284 | 412 327 | 276 179 | 163 106 | 346 162 | 113 196 | 22 24 |
| Aust-Agder ... | 31. januar 1985 " 1986 | 1915 1462 | 539 408 | 281 257 | 231 193 | 316 223 | 227 143 | 119 70 | 146 102 | 56 66 | 21 20 |
| Vest-Agder ... | 31. januar 1985 " 1986 | 2776 1785 | 713 510 | 497 288 | 372 176 | 480 230 | 230 141 | 114 126 | 303 191 | 67 123 | 21 24 |
| Rogaland | 31. januar 1985 " 1986 | 3962 3045 | 896 911 | 580 526 | 539 367 | 742 470 | 389 239 | 238 155 | 457 224 | 121 153 | 23 20 |
| Hordaland | 31. januar 1985 " 1986 | 8797 5375 | 1184 1286 | 1077 754 | 1437 672 | 1471 854 | 1247 569 | 823 412 | 1144 488 | 414 340 | 28 25 |
| Sogn og Fjordane | 31. januar 1985 " 1986 | 1628 1034 | 479 336 | 315 220 | 279 171 | 224 127 | 100 57 | 63 37 | 94 52 | 74 34 | 18 16 |
| Møre og Romsdal | 31. januar 1985 " 1986 | 4181 3099 | 1207 948 | 706 622 | 502 457 | 623 480 | 386 174 | 224 112 | 427 169 | 106 137 | 20 18 |
| Sør- Trøndelag | 31. januar 1985 " 1986 | 5127 3982 | 1312 1079 | 786 697 | 749 512 | 845 629 | 602 387 | 336 243 | 458 325 | 39 110 | 20 20 |
| Nord- Trøndelag | 31. januar 1985 " 1986 | 2936 2379 | 831 779 | 526 432 | 344 345 | 519 328 | 277 195 | 166 116 | 227 128 | 46 56 | 19 17 |
| Nordland | 31. januar 1985 " 1986 | 6207 5021 | 1847 1692 | 1026 905 | 898 703 | 1077 748 | 467 357 | 290 151 | 472 258 | 130 207 | 18 17 |
| Troms | 31. januar 1985 " 1986 | 3703 2628 | 1046 924 | 572 499 | 658 455 | 698 365 | 269 140 | 199 77 | 205 114 | 56 54 | 17 14 |
| Finmark | 31. januar 1985 " 1986 | 2253 1524 | 629 474 | 441 253 | 530 294 | 423 262 | 102 138 | 62 50 | 52 36 | 14 17 | 12 14 |

Tabell 92. Arbeidssøkere og ledige plasser ved arbeids- og sjømannskontorene, etter kjønn. Årene 1975 - 1986 og månedstall 1985 og 1986 Applicants for work and vacancies at the Employment and Seamen's Offices, by sex. Annual figures 1975 - 1986 and monthly figures 1985 and 1986

| År Year | Arbeidssøkere Applicants for work | | Ledige plasser ¹ Vacancies ¹ | |
|--------------------------|----------------------------------------------------------------------------------|-----------------------------------------------------------------------------------|-------------------------------------------------------|-------------------------------------------|
| | Ved inngangen av året, måneden At the begin- ning of the year, month | Tilgang i løpet av året, måneden Registrations during the year, month | Ved inngangen av året, måneden | Tilgang i løpet av året, måneden |
| BEGGE KJØNN · BOTH SEXES | | | | |
| 1975 | 19 939 | 320 468 | 6 766 | 217 203 |
| 1976 | 46 698 | 305 560 | 4 464 | 238 971 |
| 1977 | 31 642 | 313 529 | 5 577 | 254 286 |
| 1978 | 29 651 | 320 937 | 6 439 | 221 170 |
| 1979 | 43 855 | 312 572 | 4 530 | 217 670 |
| 1980 | 36 368 | 312 212 | 5 605 | 228 187 |
| 1981 | 44 463 | 324 499 | 5 290 | 208 672 |
| 1982 | 51 598 | 373 681 | 4 298 | 178 095 |
| 1983 | 87 735 | 379 439 | .. | .. |
| 1984 | 102 073 | 356 996 | 1 287 | 156 579 |
| 1985 | 98 477 | 324 011 | 3 108 | 244 557 |
| 1986 | 77 184 | 291 473 | 4 503 | 321 949 |
| MENN MALES | | | | |
| 1975 | 12 815 | 223 202 | . | . |
| 1976 | 31 454 | 212 846 | . | . |
| 1977 | 20 143 | 213 393 | . | . |
| 1978 | 18 110 | 213 979 | . | . |
| 1979 | 28 198 | 210 390 | . | . |
| 1980 | 21 213 | 203 767 | . | . |
| 1981 | 25 178 | 206 765 | . | . |
| 1982 | 28 385 | 244 275 | . | . |
| 1983 | 54 432 | 242 688 | . | . |
| 1984 | 61 088 | 222 318 | . | . |
| 1985 | 52 544 | 193 674 | . | . |
| 1986 | 37 081 | 172 236 | . | . |
| KVINNER FEMALES | | | | |
| 1975 | 7 124 | 97 266 | . | . |
| 1976 | 15 244 | 92 714 | . | . |
| 1977 | 11 449 | 100 136 | . | . |
| 1978 | 11 541 | 106 958 | . | . |
| 1979 | 15 657 | 102 182 | . | . |
| 1980 | 15 155 | 108 445 | . | . |
| 1981 | 19 285 | 117 734 | . | . |
| 1982 | 23 213 | 129 406 | . | . |
| 1983 | 33 303 | 136 751 | . | . |
| 1984 | 40 985 | 134 678 | . | . |
| 1985 | 45 933 | 130 337 | . | . |
| 1986 | 40 103 | 119 237 | . | . |

¹ Pga. overgang til EDB-basert statistikk er ikke tallene for ledige plasser 1983 og senere sammenlignbare med tall fra tidligere år. For noen måneder i 1983 mangler det oppgaver, og tall for hele året finnes ikke.

¹ Due to changes in the registration routines on vacancies, the figures for 1983 and onwards are not comparable to previous years. Data for some months in 1983 are lacking, and figures for the whole year are not available.

Tabell 92 (forts.). Arbeidssøkere og ledige plasser ved arbeids- og sjømannskontorene, etter kjønn. Årene 1975 - 1986 og månedstall 1985 og 1986 Applicants for work and vacancies at the Employment and Seamen's Offices, by sex. Annual figures 1975 - 1986 and monthly figures 1985 and 1986

| Måned | Arbeidssøkere | | | | Ledige plasser ¹ | | | |
|--------------------------|--------------------------------|--------|----------------------------------|--------|--------------------------------|--------|----------------------------------|--------|
| | Ved inngangen av året, måneden | | Tilgang i løpet av året, måneden | | Ved inngangen av året, måneden | | Tilgang i løpet av året, måneden | |
| | 1985 | 1986 | 1985 | 1986 | 1985 | 1986 | 1985 | 1986 |
| BEGGE KJØNN | | | | | | | | |
| Januar January | 98 477 | 77 184 | 37 171 | 30 604 | 3 108 | 4 503 | 14 931 | 26 585 |
| Februar February | 106 620 | 80 523 | 27 016 | 22 503 | 6 381 | 10 952 | 14 758 | 24 384 |
| Mars March | 107 546 | 77 007 | 23 240 | 17 191 | 6 280 | 12 002 | 21 559 | 25 081 |
| April April | 102 313 | 71 776 | 22 916 | 26 486 | 6 155 | 9 425 | 19 813 | 33 066 |
| Mai May | 97 771 | 68 671 | 23 095 | 21 893 | 7 466 | 11 965 | 24 205 | 34 494 |
| Juni June | 90 109 | 61 062 | 29 391 | 27 411 | 5 091 | 12 825 | 22 217 | 35 956 |
| Juli July | 86 355 | 59 138 | 25 780 | 24 311 | 5 501 | 10 523 | 18 433 | 24 263 |
| August August..... | 80 048 | 55 209 | 35 033 | 28 409 | 5 200 | 9 303 | 21 901 | 20 747 |
| September September | 81 543 | 55 691 | 28 200 | 26 891 | 5 501 | 10 436 | 21 791 | 27 764 |
| Oktober October | 77 765 | 55 918 | 28 172 | 25 212 | 5 615 | 10 024 | 23 574 | 26 616 |
| November November | 78 061 | 57 558 | 23 188 | 20 602 | 6 304 | 9 760 | 23 915 | 23 720 |
| Desember December | 76 647 | 57 820 | 20 802 | 20 096 | 5 489 | 10 569 | 17 460 | 19 273 |
| MENN | | | | | | | | |
| Januar | 52 544 | 37 081 | 23 763 | 18 445 | . | . | . | . |
| Februar | 58 078 | 39 150 | 17 546 | 13 627 | . | . | . | . |
| Mars | 59 250 | 36 912 | 15 030 | 10 233 | . | . | . | . |
| April | 55 826 | 33 698 | 14 616 | 17 143 | . | . | . | . |
| Mai | 52 167 | 32 328 | 14 390 | 13 714 | . | . | . | . |
| Juni | 45 868 | 27 387 | 16 898 | 15 271 | . | . | . | . |
| Juli | 41 705 | 25 770 | 14 938 | 13 920 | . | . | . | . |
| August | 38 859 | 24 560 | 18 416 | 14 499 | . | . | . | . |
| September | 37 658 | 23 912 | 15 329 | 14 430 | . | . | . | . |
| Oktober | 35 017 | 23 698 | 16 306 | 15 085 | . | . | . | . |
| November | 35 173 | 25 397 | 14 483 | 12 790 | . | . | . | . |
| Desember | 35 396 | 26 457 | 11 944 | 13 065 | . | . | . | . |
| KVINNER | | | | | | | | |
| Januar | 45 933 | 40 103 | 13 408 | 12 159 | . | . | . | . |
| Februar | 48 542 | 41 373 | 9 470 | 8 876 | . | . | . | . |
| Mars | 48 296 | 40 095 | 8 210 | 6 958 | . | . | . | . |
| April | 46 488 | 38 078 | 8 299 | 9 343 | . | . | . | . |
| Mai | 45 604 | 36 343 | 8 705 | 8 179 | . | . | . | . |
| Juni | 44 241 | 33 675 | 12 493 | 12 140 | . | . | . | . |
| Juli | 44 650 | 33 368 | 10 842 | 10 391 | . | . | . | . |
| August | 41 189 | 30 649 | 16 617 | 13 910 | . | . | . | . |
| September | 43 885 | 31 779 | 12 871 | 12 461 | . | . | . | . |
| Oktober | 42 748 | 32 220 | 11 866 | 10 127 | . | . | . | . |
| November | 42 888 | 32 161 | 8 705 | 7 812 | . | . | . | . |
| Desember | 41 251 | 31 363 | 8 858 | 7 031 | . | . | . | . |

¹ Se note 1, side 152.

¹ See note 1, page 152.

Tabell 93. Arbeidssøkere ved arbeids- og sjømannskontorene, etter kjønn. Fylke. 1985 og 1986
 Applicants for work at the Employment and Seamen's Offices, by sex. County. 1985 and 1986

| Fylke County | Arbeidssøkere Applicants for work | | | |
|-------------------------------|-------------------------------------------------------|-------|----------------------------------------------------------|--------|
| | Ved inngangen av året At the beginning of the year | | Tilgang i løpet av året Registrations during the year | |
| | 1985 | 1986 | 1985 | 1986 |
| BEGGE KJØNN BOTH SEXES | | | | |
| Østfold | 6 511 | 4 382 | 16 484 | 13 064 |
| Akershus | 2 697 | 1 274 | 10 699 | 8 468 |
| Oslo | 4 303 | 2 416 | 42 419 | 38 980 |
| Hedmark | 5 134 | 3 868 | 11 859 | 9 769 |
| Oppland | 5 668 | 4 624 | 12 522 | 10 379 |
| Buskerud | 3 766 | 2 501 | 11 483 | 8 269 |
| Vestfold | 3 269 | 2 328 | 15 398 | 15 374 |
| Telemark | 4 308 | 3 215 | 14 700 | 13 202 |
| Aust-Agder | 3 086 | 2 439 | 7 788 | 6 891 |
| Vest-Agder | 3 292 | 2 430 | 9 988 | 8 628 |
| Rogaland | 4 702 | 3 877 | 21 383 | 23 325 |
| Hordaland | 11 976 | 8 770 | 21 460 | 21 973 |
| Sogn og Fjordane | 2 675 | 1 678 | 7 358 | 7 195 |
| Møre og Romsdal | 6 796 | 5 216 | 24 352 | 22 686 |
| Sør-Trøndelag | 7 402 | 6 484 | 21 183 | 18 594 |
| Nord-Trøndelag | 4 194 | 4 621 | 14 268 | 12 688 |
| Nordland | 9 926 | 9 244 | 32 755 | 28 351 |
| Troms | 5 022 | 4 214 | 15 902 | 15 195 |
| Finnmark | 3 750 | 3 603 | 12 010 | 8 442 |
| MENN MALES | | | | |
| Østfold | 3 420 | 2 033 | 9 643 | 6 629 |
| Akershus | 1 588 | 685 | 6 095 | 4 773 |
| Oslo | 3 059 | 1 623 | 30 946 | 29 423 |
| Hedmark | 2 509 | 1 635 | 6 754 | 5 021 |
| Oppland | 2 996 | 2 161 | 6 946 | 5 304 |
| Buskerud | 2 067 | 1 417 | 6 240 | 4 277 |
| Vestfold | 1 933 | 1 169 | 10 042 | 10 301 |
| Telemark | 2 320 | 1 641 | 9 339 | 7 714 |
| Aust-Agder | 1 767 | 1 279 | 4 661 | 4 190 |
| Vest-Agder | 1 778 | 1 145 | 6 329 | 5 014 |
| Rogaland | 2 686 | 2 087 | 13 063 | 14 390 |
| Hordaland | 6 690 | 4 502 | 12 004 | 13 153 |
| Sogn og Fjordane | 1 472 | 718 | 3 789 | 3 981 |
| Møre og Romsdal | 3 165 | 2 011 | 14 252 | 13 223 |
| Sør-Trøndelag | 3 886 | 3 028 | 12 202 | 9 903 |
| Nord-Trøndelag | 2 077 | 2 184 | 7 719 | 6 673 |
| Nordland | 4 513 | 3 824 | 17 664 | 14 929 |
| Troms | 2 580 | 1 905 | 9 103 | 8 341 |
| Finnmark | 2 038 | 2 034 | 6 883 | 4 996 |
| KVINNER FEMALES | | | | |
| Østfold | 3 091 | 2 349 | 6 841 | 6 435 |
| Akershus | 1 109 | 589 | 4 604 | 3 695 |
| Oslo | 1 244 | 793 | 11 473 | 9 557 |
| Hedmark | 2 625 | 2 233 | 5 105 | 4 748 |
| Oppland | 2 672 | 2 463 | 5 576 | 5 075 |
| Buskerud | 1 699 | 1 084 | 5 243 | 3 992 |
| Vestfold | 1 336 | 1 159 | 5 356 | 5 073 |
| Telemark | 1 988 | 1 574 | 5 361 | 5 488 |
| Aust-Agder | 1 319 | 1 160 | 3 127 | 2 701 |
| Vest-Agder | 1 514 | 1 285 | 3 659 | 3 614 |
| Rogaland | 2 016 | 1 790 | 8 320 | 8 935 |
| Hordaland | 5 286 | 4 268 | 9 456 | 8 820 |
| Sogn og Fjordane | 1 203 | 960 | 3 569 | 3 213 |
| Møre og Romsdal | 3 631 | 3 205 | 10 100 | 9 463 |
| Sør-Trøndelag | 3 516 | 3 456 | 8 981 | 8 691 |
| Nord-Trøndelag | 2 117 | 2 437 | 6 549 | 6 015 |
| Nordland | 5 413 | 5 420 | 15 091 | 13 422 |
| Troms | 2 442 | 2 309 | 6 799 | 6 854 |
| Finnmark | 1 712 | 1 569 | 5 127 | 3 446 |

Tabell 94. Driftsinnskrenkninger meldt til arbeidskontorene. 1974 - 1986 Curtailment of operations registered at the Employment Offices. 1974 - 1986

| År Year | Driftsinnskrenkninger i alt Curtailment of operations, total | | Oppsigelser Discharges | | Permisjoner Temporarily dismissals | | Innskrenket arbeidstid Reduction of hours | |
|------------|-----------------------------------------------------------------------|---------------------|---------------------------|----------|------------------------------------------|----------|-------------------------------------------------|----------|
| | Bedrifter Establish- ments | Personer Persons | Bedrifter | Personer | Bedrifter | Personer | Bedrifter | Personer |
| | 1974 | 216 | 7 864 | 67 | 2 363 | 137 | 5 038 | 12 |
| 1975 | 630 | 35 171 | 155 | 4 589 | 379 | 25 532 | 96 | 5 050 |
| 1976 | 359 | 16 304 | 86 | 2 929 | 226 | 11 849 | 47 | 1 526 |
| 1977 | 413 | 33 911 | 82 | 3 422 | 281 | 24 772 | 50 | 5 717 |
| 1978 | 685 | 37 538 | 151 | 6 088 | 446 | 26 593 | 88 | 4 857 |
| 1979 | 430 | 19 180 | 106 | 4 331 | 248 | 12 444 | 76 | 2 405 |
| 1980 | 403 | 19 415 | 81 | 2 874 | 249 | 13 159 | 73 | 3 382 |
| 1981 | 561 | 23 610 | 116 | 3 319 | 340 | 15 576 | 105 | 4 715 |
| 1982 | 1 089 | 55 322 | 160 | 5 014 | 768 | 42 799 | 161 | 7 509 |
| 1983 | 1 005 | 48 630 | 168 | 4 841 | 671 | 36 331 | 166 | 7 458 |
| 1984 | 592 | 25 620 | 106 | 2 542 | 400 | 18 961 | 86 | 4 117 |
| 1985 | 391 | 16 673 | 57 | 1 841 | 292 | 13 478 | 42 | 1 354 |
| 1986 | 298 | 13 446 | 40 | 1 938 | 227 | 9 973 | 31 | 1 535 |

Tabell 95. Personer berørt av permitteringer og innskrenket arbeidstid. Årsgjennomsnitt 1978 - 1986 og månedstall 1985 og 1986 Persons affected by temporarily dismissals and reduction of working hours. Annual average 1978 - 1986 and monthly figures 1985 and 1986

| År og måned Year and month | I alt Total | | | Permitteringer Temporarily dismissals | | | Innskrenket arbeidstid Reduction of hours | | |
|-------------------------------|-------------|--------|---------|------------------------------------------|-------|---------|----------------------------------------------|-------|---------|
| | I alt | Menn | Kvinner | I alt | Menn | Kvinner | I alt | Menn | Kvinner |
| | Total | Males | Females | I alt | Menn | Kvinner | I alt | Menn | Kvinner |
| 1978 | 10 101 | 6 337 | 3 764 | 2 722 | 1 722 | 1 000 | 7 379 | 4 615 | 2 764 |
| 1979 | 7 604 | 4 679 | 2 925 | 2 713 | 1 956 | 757 | 4 891 | 2 723 | 2 168 |
| 1980 | 5 937 | 2 877 | 3 060 | 2 236 | 1 510 | 726 | 3 701 | 1 367 | 2 334 |
| 1981 | 8 950 | 4 737 | 4 213 | 3 013 | 2 004 | 1 009 | 5 937 | 2 733 | 3 204 |
| 1982 | 15 603 | 10 272 | 5 331 | 6 648 | 4 783 | 1 865 | 8 955 | 5 489 | 3 466 |
| 1983 | 24 950 | 16 708 | 8 242 | 10 761 | 8 310 | 2 451 | 14 189 | 8 398 | 5 791 |
| 1984 | 17 288 | 10 500 | 6 788 | 8 279 | 6 249 | 2 030 | 9 010 | 4 251 | 4 759 |
| 1985 | 11 143 | 6 231 | 4 912 | 5 563 | 4 052 | 1 511 | 5 580 | 2 179 | 3 401 |
| 1986 | 6 837 | 3 421 | 3 416 | 3 499 | 2 426 | 1 073 | 3 339 | 995 | 2 344 |
| 1985 | | | | | | | | | |
| Januar January | 17 015 | 10 452 | 6 563 | 9 320 | 7 180 | 2 140 | 7 695 | 3 272 | 4 423 |
| Februar February | 18 096 | 11 414 | 6 682 | 10 121 | 8 047 | 2 074 | 7 975 | 3 367 | 4 608 |
| Mars March | 16 240 | 9 979 | 6 261 | 8 789 | 6 965 | 1 824 | 7 451 | 3 014 | 4 437 |
| April April | 13 864 | 8 169 | 5 695 | 7 381 | 5 461 | 1 920 | 6 483 | 2 708 | 3 775 |
| Mai May | 11 844 | 6 411 | 5 433 | 5 350 | 3 763 | 1 587 | 6 494 | 2 648 | 3 846 |
| Juni June | 8 566 | 4 340 | 4 226 | 3 813 | 2 558 | 1 255 | 4 753 | 1 782 | 2 971 |
| Juli July | 6 840 | 3 374 | 3 466 | 2 967 | 2 030 | 937 | 3 873 | 1 344 | 2 529 |
| August August | 6 985 | 3 316 | 3 669 | 2 830 | 1 951 | 879 | 4 155 | 1 365 | 2 790 |
| September September | 7 207 | 3 555 | 3 652 | 2 757 | 1 924 | 833 | 4 450 | 1 631 | 2 819 |
| Oktober October | 8 446 | 4 127 | 4 319 | 3 650 | 2 296 | 1 354 | 4 796 | 1 831 | 2 965 |
| November November | 8 790 | 4 359 | 4 431 | 3 839 | 2 607 | 1 232 | 4 951 | 1 752 | 3 199 |
| Desember December | 9 826 | 5 283 | 4 543 | 5 947 | 3 849 | 2 098 | 3 879 | 1 434 | 2 445 |
| 1986 | | | | | | | | | |
| Januar | 10 773 | 5 809 | 4 964 | 5 737 | 3 952 | 1 785 | 5 036 | 1 857 | 3 179 |
| Februar | 8 991 | 4 884 | 4 107 | 4 812 | 3 416 | 1 396 | 4 179 | 1 468 | 2 711 |
| Mars | 8 051 | 4 092 | 3 959 | 3 946 | 2 746 | 1 200 | 4 105 | 1 346 | 2 759 |
| April | 8 029 | 4 276 | 3 753 | 4 196 | 3 123 | 1 073 | 3 833 | 1 153 | 2 680 |
| Mai | 5 879 | 2 815 | 3 064 | 2 980 | 2 045 | 935 | 2 899 | 770 | 2 129 |
| Juni | 4 821 | 2 047 | 2 774 | 2 101 | 1 382 | 719 | 2 720 | 665 | 2 055 |
| Juli | 3 889 | 1 658 | 2 231 | 1 947 | 1 215 | 732 | 1 942 | 443 | 1 499 |
| August | 4 615 | 1 985 | 2 630 | 2 215 | 1 470 | 745 | 2 400 | 515 | 1 885 |
| September | 5 327 | 2 463 | 2 864 | 2 658 | 1 834 | 824 | 2 669 | 629 | 2 040 |
| Oktober | 6 525 | 3 163 | 3 362 | 3 073 | 2 087 | 986 | 3 452 | 1 076 | 2 376 |
| November | 7 061 | 3 601 | 3 460 | 3 323 | 2 437 | 886 | 3 738 | 1 164 | 2 574 |
| Desember | 8 091 | 4 265 | 3 826 | 4 999 | 3 409 | 1 590 | 3 092 | 856 | 2 236 |

Tabell 96. Sysselsatte i arbeidsmarkedstiltak. Årsgjennomsnitt. 1983 - 1986 Employed persons by government measures to promote employment. Annual average. 1983 - 1986

| Tiltak Measure | 1983 | 1984 | 1985 | 1986 |
|-------------------------------------------------------------------------------------------------------------|--------|--------|--------|--------|
| I alt Total | 27 823 | 33 917 | 35 936 | 25 021 |
| Sysselsettingstiltak i offentlig virksomhet Employment measures in governmental activities | 7 884 | 11 964 | 11 982 | 3 724 |
| Av dette Of which | | | | |
| Kommunale- og fylkeskommunale sysselsettingsprogrammer Municipal- and county employment programmes | 4 256 | 9 287 | 10 073 | 2 289 |
| Lønnstilskott til arbeidsgivere Supplementary wages to employers | 853 | 1 175 | 1 989 | 1 859 |
| Kvalifiseringstiltak Qualification measures | 7 254 | 8 357 | 9 951 | 8 133 |
| Bedriftsrettede tiltak Measures intended for establishments | 2 580 | 1 662 | 1 577 | 779 |
| Attføringstiltak Rehabilitation assistance | 9 252 | 10 759 | 10 431 | 10 493 |

Tabell 97. Utgifter til arbeidsmarkedstiltak. Årsgjennomsnitt. 1983 - 1985. Mill. kr
Expenditure on government measures to promote employment. Annual average.
1983 - 1985

| Tiltak Measure | 1983 | 1984 | 1985 | 1986 |
|-------------------------------------------------------------------------------------------------------------|---------|---------|---------|---------|
| I alt Total | 4 693,9 | 5 366,0 | 5 276,2 | 3 901,7 |
| Sysselsettingstiltak i offentlig virksomhet Employment measures in governmental activities | 687,4 | 995,3 | 1 032,0 | 237,2 |
| Av dette Of which | | | | |
| Kommunale- og fylkeskommunale sysselsettingsprogrammer Municipal- and county employment programmes | 430,9 | 762,1 | 859,3 | 144,0 |
| Lønnstilskott til arbeidsgivere Supplementary wages to employers | 27,4 | 40,1 | 95,7 | 93,1 |
| Kvalifiseringstiltak Qualification measures | 432,9 | 492,6 | 609,6 | 560,3 |
| Bedriftsrettede tiltak Measures intended for establishments | 149,4 | 114,5 | 102,5 | 52,4 |
| Mobilitetsfremmende stønader Grants to increase mobility | 24,1 | 26,4 | 33,2 | 34,0 |
| Attføringstiltak Rehabilitation assistance | 699,5 | 773,9 | 885,3 | 953,5 |
| Dagpenger til arbeidsløse Unemployment benefits | 2 673,2 | 2 923,2 | 2 517,9 | 1 971,2 |

Tabell 98. Arbeidskonflikter etter varighet. Berørte lønns- og tapte arbeidstakere og tapte arbeidstakere og tapte arbeidstakere. 1971 - 1986
 Labour conflicts by duration. Number of salaried employees and wage earners involved and working days lost. 1971 - 1986

| År Year | Konflikter Conflicts | | Varighet Duration | | | Berørte lønns- takere Salaried employees and wage earners involved | Tapte arbeids- dager Working days lost |
|------------|-------------------------|-----------------------------------------------------|-----------------------------------------|-----------------------|--------------------------------------------|-----------------------------------------------------------------------------------------|-------------------------------------------------------|
| | I alt Total | Oppstått i året Started during the year | Inntil 8 dager 7 days and less | 8-30 dager days | 31 dager og over 31 days and more | | |
| 1971 | 10 | 10 | 8 | 2 | - | 2 519 | 9 105 |
| 1972 | 9 | 9 | 3 | 2 | 4 | 1 185 | 12 402 |
| 1973 | 12 | 11 | 9 | 2 | 1 | 2 380 | 11 382 |
| 1974 | 13 | 13 | 3 | 6 | 4 | 22 149 | 318 433 |
| 1975 | 22 | 19 | 15 | 6 | 1 | 3 282 | 12 473 |
| 1976 | 35 | 35 | 19 | 9 | 7 | 21 586 | 137 651 |
| 1977 | 15 | 14 | 6 | 7 | 2 | 2 429 | 25 049 |
| 1978 | 14 | 12 | 7 | 2 | 5 | 4 459 | 62 888 |
| 1979 | 10 | 10 | 5 | 5 | - | 2 773 | 7 010 |
| 1980 | 35 | 35 | 24 | 9 | 2 | 18 752 | 103 807 |
| 1981 | 17 | 17 | 9 | 5 | 3 | 4 294 | 28 257 |
| 1982 | 12 | 12 | 5 | 5 | 2 | 24 581 | 281 183 |
| 1983 | 9 | 9 | 6 | 1 | 2 | 1 018 | 5 897 |
| 1984 | 20 | 20 | 14 | 6 | - | 30 635 | 104 349 |
| 1985 | 11 | 10 | 6 | 4 | 1 | 6 557 | 66 473 |
| 1986 | 16 | 16 | 10 | 5 | 1 | 165 742 | 1 030 928 |

Tabell 99. Arbeidskonflikter etter tapte arbeidstakere. 1971 - 1986 Labour conflicts by number of working days lost. 1971 - 1986

| År Year | Konflikter i alt Conflicts, total | Tapte arbeidstakere Working days lost | | | | | | | |
|------------|--------------------------------------------|------------------------------------------|------------|-------------|-------------|-----------------|-----------------|-----------------|---------|
| | | -20 | 20- 199 | 200- 499 | 500- 999 | 1 000- 1 999 | 2 000- 4 999 | 5 000- 9 999 | 10 000- |
| 1971 | 10 | - | 2 | 5 | 1 | - | 2 | - | - |
| 1972 | 9 | 1 | 2 | 2 | - | 2 | 1 | 1 | - |
| 1973 | 12 | 2 | 2 | 2 | 2 | 2 | 2 | - | - |
| 1974 | 13 | 1 | 1 | - | 2 | 2 | - | 1 | 6 |
| 1975 | 22 | 2 | 9 | 7 | - | 2 | 2 | - | - |
| 1976 | 35 | - | 15 | 6 | 5 | 3 | 2 | 1 | 3 |
| 1977 | 15 | - | 2 | 4 | 3 | 2 | 2 | 2 | - |
| 1978 | 14 | 1 | 3 | 3 | 2 | 2 | 1 | - | 2 |
| 1979 | 10 | - | 4 | 3 | - | 2 | 1 | - | - |
| 1980 | 35 | 1 | 7 | 8 | 7 | 5 | 2 | 1 | 4 |
| 1981 | 17 | - | 2 | 6 | 5 | 2 | - | 1 | 1 |
| 1982 | 12 | 1 | - | 1 | - | 1 | 3 | - | 6 |
| 1983 | 9 | 1 | 2 | 1 | 3 | 1 | 1 | - | - |
| 1984 | 20 | - | 5 | 2 | 4 | 4 | 1 | 1 | 3 |
| 1985 | 11 | - | 5 | 1 | 1 | 1 | 1 | - | 2 |
| 1986 | 16 | 2 | 3 | - | 2 | 1 | 1 | 1 | 6 |

Tabell 100. Arbeidskonflikter. Berørte lønnstakere og tapte arbeidsdager, etter næringsområde.
1982 - 1986 Labour conflicts. Salaried employees and wage earners involved and working
days lost, by division. 1982 - 1986

| Nr. Næring No. Industry ¹ | Berørte lønnstakere Salaried employees and wage earners involved | | | | | Tapte arbeidsdager Working days lost | | | | |
|-----------------------------------------------------------------------------------------------|------------------------------------------------------------------------|------|-------|------|--------|-----------------------------------------|------|--------|-------|---------|
| | 1982 | 1983 | 1984 | 1985 | 1986 | 1982 | 1983 | 1984 | 1985 | 1986 |
| 1-9 I alt Total | 24581 | 1018 | 30635 | 6557 | 165742 | 281183 | 5897 | 104349 | 66473 | 1030928 |
| 2 OLJEUTVINNING OG BERGVERKSDRIFT | 900 | 200 | - | 1125 | - | 4500 | 600 | - | 28125 | - |
| 3 INDUSTRI | 8908 | 144 | 553 | 4315 | 63516 | 110927 | 864 | 3053 | 34119 | 393844 |
| 31 Produksjon av nærings- midler, drikkevarer og tobakkvarer | 5383 | - | - | - | 3106 | 95287 | - | - | - | 85041 |
| 32 Produksjon av tekstil- varer, beklednings- varer, lær og lærvarer | - | - | - | - | 3857 | - | - | - | - | 19285 |
| 33 Produksjon av trevarer | - | - | - | - | 179 | - | - | - | - | 1253 |
| 34 Treforedling, grafisk produksjon og forlags- virksomhet | - | - | 200 | 59 | 2120 | - | - | 300 | 59 | 12720 |
| 35 Produksjon av kjemiske produkter, mineral- olje-, kull- og plast- produkter | 2775 | - | 30 | 3256 | 916 | 13875 | - | 75 | 32560 | 2748 |
| 36 Produksjon av mine- ralske produkter | 220 | 144 | - | - | - | 440 | 864 | - | - | - |
| 37 Produksjon av metal- ler | - | - | 148 | - | 6107 | - | - | 1628 | - | 36642 |
| 38 Produksjon av verk- stedprodukter | 530 | - | 175 | 10 | 47231 | 1325 | - | 1050 | 1500 | 236155 |
| 39 Industriproduksjon ellers | - | - | - | - | - | - | - | - | - | - |
| 4 KRAFT- OG VANNFOR- SYNING | - | - | 982 | - | - | - | - | 3885 | - | - |
| 5 BYGGE- OG ANLEGG- VIRKSOMHET | - | 250 | 72 | 368 | 24416 | - | 2000 | 496 | 3038 | 217723 |
| 6 VAREHANDEL, HOTELL- OG RESTAURANTVIRKSOM- HET | 12 | 289 | 280 | 20 | 12589 | 12 | 1641 | 1180 | 80 | 75500 |
| 61- Engros- og agentur- 62 handel, detaljhandel | 12 | - | - | - | - | 12 | - | - | - | - |
| 63 Hotell- og restaurant- drift | - | 289 | 280 | 20 | 12589 | - | 1641 | 1180 | 80 | 75500 |
| 7 TRANSPORT, LAGRING, POST OG TELEKOMMUNI- KASJONER | 13213 | 132 | 6869 | - | 125 | 148692 | 732 | 33507 | - | 750 |
| 71 Transport og lagring | 13213 | 132 | 3688 | - | 125 | 148692 | 732 | 20849 | - | 750 |
| 72 Post og telekommuni- kasjoner | - | - | 3181 | - | - | - | - | 12658 | - | - |

¹ For English translation of industry, see Annex 3.

Tabell 100 (forts.). Arbeidskonflikter. Berørte lønnstakere og tapte arbeidsdager, etter næringsområde. 1982 - 1986 Labour conflicts. Salaried employees and wage earners involved and working days lost, by division. 1982 - 1986

| Nr. Næring ¹ | Berørte lønnstakere | | | | | Tapte arbeidsdager | | | | |
|------------------------------------------------------------------------------------------------------------------------------------|---------------------|------|-------|------|-------|--------------------|------|-------|------|--------|
| | 1982 | 1983 | 1984 | 1985 | 1986 | 1982 | 1983 | 1984 | 1985 | 1986 |
| 8 BANK- OG FINANSIERINGS- VIRKSOMHET, FORSIKRINGS- VIRKSOMHET, EIENDOMS- DRIFT OG FORRETNINGS- MESSIG TJENESTEYTING .. | - | - | 35 | 508 | - | - | - | 105 | 572 | - |
| 81 Bank- og finansierings- virksomhet | - | - | - | - | - | - | - | - | - | - |
| 82 Forsikringsvirksomhet . | - | - | - | - | - | - | - | - | - | - |
| 83 Eiendomsdrift og for- retningsmessig tjeneste- yting | - | - | 35 | 508 | - | - | - | 105 | 572 | - |
| 9 OFFENTLIG, SOSIAL OG PRIVAT TJENESTEYTING .. | 1548 | 3 | 21844 | 221 | 65096 | 17052 | 60 | 62123 | 539 | 343111 |
| 91 Offentlig administra- sjon, forsvar, politi og rettsvesen | 1260 | - | 16062 | - | 63681 | 13020 | - | 54172 | - | 331602 |
| 92 Renovasjon og reingjør- ing | - | 1 | - | 159 | - | - | 58 | - | 159 | - |
| 93 Undervisning, helse- og andre sosialtjenester . | 288 | 2 | 5672 | 62 | 1400 | 4032 | 2 | 7511 | 380 | 11359 |
| 94 Kulturell tjeneste- yting, underholdning og sport | - | - | 110 | - | 15 | - | - | 440 | - | 150 |
| 95 Personlig tjeneste- yting | - | - | - | - | - | - | - | - | - | - |

¹ For English translation of industry, see Annex 3.

Oversikt over statistikk som inneholder sysselsettingsopplysninger og som utarbeides eller offentliggjøres av Statistisk Sentralbyrå

| Nær- ing | Publi- sering. Kontor | Om- fang | Hyp- pig- het | Grunn- lag | Tel- lings- tids- punkt eller periode | Off. lig- gjør- ings- tids- punkt | Mins- te geo- graf- iske enhet | Fin- este nær- ings- spesifi- ering | Skilles det mellom menn og kvinner | Opplys- ninger om ar- beids- tid | Andre opplysninger |
|--------------------|---------------------------------------------------------------------------|---------------------------------------------------------------------------------------|-----------------------|-------------------------------------------------------------------------------|----------------------------------------------------------------------------------------------------------------------------------------|----------------------------------------------------------------------------------------------------------------------------------|-----------------------------------------------|--------------------------------------------------------------|---------------------------------------------------|----------------------------------------------------------------------------------|-------------------------------------------------------------------------------------------------------------------------------------------------------------------------------------------------------------------------------------------------------------------|
| Alle nær- inger | Ar- beids- kraft- under- søkel- sen (AKU) 6. ktr. | Per- son- er 16- 74 år | Kvar- tals- vis | Ut- valg | En uke hvert kvartal | Tel- lings- tids- pkt. + 1½ md. | Re- gion | 3. siffer | Ja | Ja | Alder, yrkesaktivitet, ar- beidsyrkesstatus, ektesk. status for kvinner, yrkes- status, fravørsårsak, ho- vedsakelig virksomhet til arbeidssøkere uten arb.- innt., måte å søke arb. på for arb.søker uten arb.- inntekt, yrke, utdanning |
| | Ar- beids- taker- stat. | Alle ar- beids- takere | Årlig | Total tell- ing fra ar- beids taker regi- teret | Kom- mune | Ikke nær- ings- opp- lys- ning | | | | | Ja Nei Alder |
| Alle nær- inger | Folke- tel- lingen Folke- tell- ktr. | Alle per- son- er 16 år og over | 10 år | To- tal- tel- ling | 1. nov. år før tell- ingsår til 31. okt. tell- ingsår + uken 25. okt. - 31. okt. tell- ingsåret | 1 - 2 år etter tell- ings- tids- punkt | Tell- ings- krets/ Grunn- krets | 3.-5. siffer | Ja | Time- inter- valler | Alder, ektesk. status, bo- sted, statsborgerskap, ar- beidsreiser, inntekt, so- sioøkonomisk status, yrke, yrkesstatus, arbeidssteds- komm., utdanning, bolig- forhold, familiestørrelse mv., husholdningsstørrelse mv. |
| Alle nær- inger | Sek- sjon for nasjo- nal- regn- skap | Syssel- satte lønns- takere og eiere (Ut- førte års- verk) | Årlig | Nær- ings- stati- stikk og AKU | | Økon. utsyn (Økon. Analyser nr. 1) Revi- derte tall i ØA og publi- sjonen Nasjonal- regnskap | NR- sek- torer | Nei | Nei | Utførte årsverk etter næring fordelt på selv- stendige og lønns- takere | |
| Alle nær- inger | Skat- testat. 13. ktr. | Skatt- yttere | Årlig | Full- sten- dig re- gister (Lik- nings- regis- teret) | Kalen- derår | 1. kvar- tal 2 år etter | Kom- mune | Jord- bruk, skogbruk og fiske/ Andre næringer | Ja | Nei | Alder, yrkesstatus, lønns- inntekt, næringsinntekt i jordbruk, skogbruk og fiske/Annen næringsinntekt |

| Nær- ing | Publi- sering. Kontor | Omfang | Hyp- pig- het | Grunn- lag | Tel- lings- tids- punkt eller periode | Off. lig- gjør- ings- tids- punkt | Mins- te geo- graf- iske enhet | Fineste nær- ings- spesi- fi- sering | Skilles det mellom menn og kvinner | Opplys- ninger om ar- beids- tid | Andre opplysninger | |
|------------------------|------------------------------------------------------------|-----------------------------------------------------------|-----------------------------------------------------------------------------|---------------------------|-----------------------------------------------------------------------------------|----------------------------------------------------------------------|------------------------------------------------------------------------|-----------------------------------------------------|---------------------------------------------------|-------------------------------------------------|----------------------------------------------------------------------------------------------------------------------------------------------------------------------|-----------------------------------------------------------------------------------------------|
| Alle nær- ninger | Inn- tekts- og for- mues- stat. 13. ktr. | Alle eks. institu- sjonsbe- stat. folkning | År- lig | Utvalg | Kalen- derår | Ca.18 md. etter | Lands- del | Spesi- elle grup- per- inger | Ja | Nei | Alder, hushold- ningssammensetning, socioøkonomisk gruppe, ekteskape- lig status, kom- munetype, inntekts- og fradragskompo- nenter, skatt o.a. | |
| 2 | Olje- utvin- ning og berg- verks- drift | Ar- beids- taker- stati- 6. ktr. | Arbeids- takere i næringene, etter alders- grupper- inger | Kvar- tals- vis | Total- tel- ling basert på ar- beids- taker- regis- teret | En dag hvert kvartal og Første gang 3. kv. 1983 | Uke- hefte og Nye distr.- tall hvert kvar- tal | Kom- mune | 2. og 3. siffer | Ja | Nei | Ja |
| 3 | Indu- stri | | | | | | | | | | | |
| 5 | Bygg og anlegg | | | | | | | | | | | |
| 11 | Jord- bruk | Land- bruks- tel- linga 1979 | Bruker, ektemake | Ca. hvert 10. år | Totaltell- ing bruk over 5 dekar jord- bruks- areal | 20. juni 1978 20. juni 1979 | 1982 | Kom- mune | 11 | Ja | Nei | Opplysninger om brukers og ekte- felles ar- beid utenom bruket etter næring |
| | | Jord- bruks- stat. 2. ktr. | Bruker, ektemake, familie- medlem, ansatt | Ca. hvert 3. år | Ut- valgs- tel- ling | 1. juni 1985- 31. mai 1986 | 1987 | Fylke | 11 | Ja | Time- verk | Opplysninger om arbeids- tid utenom bruket for bruker og ektemake |
| 11 | Jord- bruk | Hagebruks- telling 1985 2. ktr. | Sysselsatte | Ca. hvert 10. år | Totaltell- ing for hagebruk over en viss størrelse | 14. apr. 1984 - 13. apr. 1985 | 1. kvar- tal 1986 | Kom- mune | 11 | Ja | Time- verk | Opplysninger om timeverk for menn og kvinner |
| 11 | Jord- bruk | Lønn - an- satte i jordbruk 8. ktr. | Arbeidere: jordbruk, gartneri og hagebruk | År- lig | Bruk med leid hjelp | Septem- ber | 1. kvar- tal året etter | Hele landet | Skille jord- bruk gart- nerier | Ja | Nei | Alder, stilling og lønnsmåte |

| Nær- ing | Publi- sering. Kontor | Omfang | Hyp- pig- het | Grunn- lag | Tel- lings- tids- punkt eller periode | Off. lig- gjør- ings- tids- punkt | Mins- te geo- graf- iske enhet | Fineste nær- ings- spesi- fi- sering | Skilles det mellom menn og kvinner | Opplys- ninger om ar- beids- tid | Andre opplysninger | |
|-------------|------------------------------------------------------|-----------------------------------------------------------------------|----------------------------------------------------|----------------------------------------------------------------------------------------|----------------------------------------------------------------|--------------------------------------------------|-----------------------------------------------|-----------------------------------------------------|---------------------------------------------------|-------------------------------------------------|-----------------------------|--------------------------------------------------------------------------|
| 2 | Oljeut- vinning og berg- verks- drift | Lønn - ar- beidere i bergverk og industri 8. kontor | Arbeidere | Årlig Unn- tatt år med total- tel- ling | Utvalgs- telling | 3. kvartal | 1. kvartal året etter | Riket | 3. siffer + ta- riffom- råde | Ja | Delvis | Fag-, hjel- pe- og spe- sialarb. i enkelte under- grupper |
| 3 | Indu- stri | | | | | | | | | | | |
| 41 | El. og gass- for- syning | Elektrisi- tetsstat. 5. ktr. | SysseIsatte | Årlig Total- telling | Total- telling | Kalen- derår | Desem- ber året etter | El.- område | 5. siffer | Nei | Time- verk | |
| 5 | Bygge- og an- leggs- virk- somhet | Bygge- og anleggs- statistikk 11. ktr. | Eiere Funksjonærer Arbeidere | Årlig Total- telling | Total- telling | Kalen- derår | Novem- ber året etter | Kom- mune | 5. siffer | Nei | Nei | Timeverk for arbeidere |
| | | Lønn - borefar- tøyer og verksted- plattformer 8. ktr. | Ansatte | Årlig Total- telling | Total- telling | Novem- ber | 1. kvar- tal året etter | - | 5023 | Nei | Nei | Stilling |
| 61 og 62 | Varehan- Vare- handel | Varehan- delsstati- stikk 5. ktr. | Utførte årsverk | Årlig Total- telling | Total- telling | Kalen- derår | Feb- ruar T + 2 | Kom- mune | 5. siffer | Nei | Nei | |
| 611-613 | En- gros- han- del | Regnskaps- statistikk 5. ktr. | SysseIsatte | Årlig Total- telling i foretak 30 syssel- satte | Total- telling i foretak 30 syssel- satte | Utgan- gen av regn- skaps- året | Janu- ar T + 2 | Riket | 5. siffer | Nei | Nei | |
| 62 | De- talj- handel | Regnskaps- statistikk 5.ktr. | Utførte årsverk SysseIsatte | Årlig Total- telling i foretak 10 syss- satte(årsverk) | Total- telling i foretak 10 syss- satte(årsverk) | Regn- skaps- år | Febru- ar T + 2 | Riket | 4. siffer | Nei | Hel- tid/ del- tid | Bare aksjesel- skap og andelslag |
| | | Lønn - an- satte i varehandel 8. ktr. | Ansatte | Årlig fra 1983 Total- telling bedrifter 3 syssel- satte og mer | Total- telling bedrifter 3 syssel- satte og mer | 1. septem- ber | 1. kvar- tal året etter | Fylke | Nær- ings- gruppe | Ja | Hel- tid/ del- tid | Alder, stilling, organisa- sjonstil- knytning |
| 63 | | Lønn - ho- tell- og rest.arb. 8. ktr. | Ansatte (må- nedslønte og prosent- lønte) | 2 gan- ger i året | Total- telling | April, oktober | Ca. 6 md. etter | Oslo/ landet ellers | 63 (-6322) | Ja | Hel- tid/ del- tid | Alder, stilling, organisa- sjonstil- knytning |

| Næring | Publisering. Kontor | Omfang | Hyp-pig-het | Grunn-lag | Tel-lings-tids-punkt eller periode | Off. lig-gjør-ings-tids-punkt | Mins-te geo-graf-iske enhet | Fineste nær-ings-spesi-fi-sering | Skilles mellom menn og kvinner | Opplys-ninger om arbeids-tid | Andre opp-lysning-er |
|--------------------------|---------------------------------------------------------------|-------------------------------------------------------------------------------------------------------------------------|-------------------|----------------------------------------------------|------------------------------------|-------------------------------|-------------------------------|----------------------------------|--------------------------------|------------------------------|------------------------------|
| 711 Land-transport | Rutebil-statistikk 14. ktr. | Syssele-satte i bedrifter med rute-bilkonsesjon | Årlig tell-ing | Totaltell-ing | Kalen-derår | Ca. 15/12 året etter | Fylker | 71121 | Nei | Time-verk/års-verk | Opplys-ning om arbeids-art |
| 7111 Jern-bane-transport | Samferd-selsstati-stikk 14. ktr. | Drifts-personale i NSB | An-nen-hver måned | Totaltell-ing | Gj.-snitt for 2. md. periode | Ca. 2 md. etter | Admi-nistra-sjons-dist-rikter | 7111 NSB | Nei | Nei | Fagom-råder, tjeneste-gruppe |
| 712 Sjø-transport | Samferd-selsstati-stikk 14. ktr. | Befal og mannskap på norske han-delsskip på over 100 tonn i uten- og innenriks-fart Både norske og utenland-ske sjøfolk | Årlig | Totaltell-ing | 1. no-vember | Okto-ber året etter | Fylke | 7121 og 7122 | Ja | Nei | Yrke og alder |
| | | Syssele-setting i konsesjons-pliktige ruter | Årlig | Totaltell-ing | Gj.sn.-lig | Ca. 15/10 året etter | Lands-deler | 5. siffer | Nei | Nei | |
| 7121 Uten-riks sjø-fart | Lønn - sjøfolk i utenriks-fart 8. ktr. | Sjøfolk i utenriks-fart | Årlig | Totaltell-ing skip 100 tonn og over | Mars | 3. kvar-tal | - | 7121 | Nei | Nei | Stilling |
| 7122 Innen-riks sjøfart | Lønn - sjøfolk i innenriks sjøfart 8. ktr. | Sjøfolk i innenriks-fart | Årlig | Totaltell-ing, skip 100 tonn i innenriks rute-fart | Novem-ber | 1. kvar-tal året etter | - | Innen-riks rute-fart | Nei | Nei | Stilling |
| | Lønn - sjøfolk på for-syningsskip 8. ktr. | Sjøfolk på for-syningsskip | Årlig | Totaltell-ing | Mars | 3. kvar-tal | - | | Nei | Nei | Stilling |
| 7201 Post | Samferdsels-statistikk. Norges Post-verk Stat. årbok 14. ktr. | Tjeneste-menn i Postverket | Årlig | Total-telling | Ut-gangen av året | Ca. nov. året etter | Hvert post-kontor | 7201 | Nei | Nei | Yrke, ar-beidsområde |

| Nær- ing | Publi- sering. Kontor | Omfang | Hyp- pig- het | Grunn- lag | Tel- lings- tids- punkt eller periode | Off. lig- gjør- ings- tids- punkt | Mins- te geo- graf- iske enhet | Fineste nær- ings- spesi- fi- sering | Skilles det mellom menn og kvinner | Opplys- ninger om ar- beids- tid | Andre opplysninger |
|----------------------------------------------------------------------------|---------------------------------------------------------------------------------------------------------------|----------------------------------------------------|---------------------|--------------------------------------------------------------|------------------------------------------------------|--------------------------------------------------|-------------------------------------------------------------------|-------------------------------------------------------------------------------------------------|---------------------------------------------------|-------------------------------------------------|--------------------------------------------------------|
| 7202 Telekom- munika- sjon | Samferdsels- statistikk. Publikasjon fra Tele- verket Stat. årbok 14. ktr. | Tjeneste- menn i Televerket | | Årlig Total- telling | Ut- gangen av året | Ca. nov. året etter | Ar- beids- sted innen <u>tele- dist- rikt</u> | 7202 | Nei | Nei | Årsverk, lønnsklasse, arbeidssted, yrke |
| 81 Bankvirk- somhet | Lønn - an- satte i bankvirk- somhet 8. ktr. | Syssel- satte | | Årlig Total- telling | 1. sep- tember | 1. kvar- tal året etter | Fylke | Norges Bank/ private banker | Ja | Heltid/ deltid | Alder, stil- ling, utdan- ning, tje- nestetid |
| 82 For- sikrings- virksom- het | Lønn - an- satte i forsik- ringsvirk- somhet 8. ktr. | Syssel- satte | | Årlig Total- telling | 1. sep- tember | 1. kvar- tal året etter | Oslo/ landet ellers | Livs- for- sik- ring/ skade- for- sik- ring | Ja | Heltid/ deltid | Alder, stil- ling, utdan- ning, tje- nestetid |
| 832- og 83300 Tjeneste- yting | 11. ktr. | Eiere, andre syssel- satte | | Årlig Total- telling | Kalen- derår | Desem- ber året etter | Fylker | 5. siffer | Nei | Nei | Årsverk ut- ført av alle sysselsatte |
| 8319, 832, 935 Stat. over tje- neste- yting | Lønn - ansat- te i forret- ningsmessig tjenesteyting og interesse- organisasjo- ner 8. ktr. | Syssel- satte | | Årlig Total- telling | 1. sep- tember | 1. kvar- tal året etter | Oslo/ landet ellers | Forret- nings- messig tjeneste- yting og interese- seorga- nisa- sjoner | Ja | Heltid/ deltid | Alder, stil- ling, utdan- ning |
| 83241 og 83242 Arkitek- ter og rådgiven- de inge- niører | 11. ktr. | Eiere, andre syssel- satte | | Årlig Total- telling | Kalen- derår | Desem- ber året etter | Fylke | 5. siffer | Nei | Nei | Utførte årsverk for alle sys- selsatte |
| 91-93 Offentlig tjeneste- yting | Lønns- stati- stikk for statsan- satte 8. ktr. | Statsan- satte lønt etter regu- lativlønn | | Årlig Statens Sentrale Tjeneste- manns- register | 1. oktober | 1. kvar- tal året etter | Fylke | 5. siffer- nivå og etater | Ja | Heltid/ deltid | Alder, utdanning, stilling, etat |

| Nær- ing | Publi- sering. Kontor | Omfang | Hyp- pig- het | Grunn- lag | Tel- lings- tids- punkt eller periode | Off. lig- gjør- ings- tids- punkt | Mins- te geo- graf- iske enhet | Fineste nær- ings- spesi- fi- sering | Skilles det mellom menn og kvinner | Opplys- ninger om ar- beids- tid | Andre opp- lysninger |
|------------------------------------------|---------------------------------------------------------|---------------------------------------------------------------------------------------------------------------------------------|--------------------------------------------------------------------------------|------------------------------------------------------------------------|-----------------------------------------------------------------------------------------------------|-----------------------------------------------------------------|-----------------------------------------------|-----------------------------------------------------|---------------------------------------------------|-------------------------------------------------|---------------------------------------------------------|
| 920 Tjeneste- yting | 11. ktr. | Eiere, andre syssel- satte | Årlig | Total- telling | Kalen- derår | Desem- ber år T + 1 | Fylke | 5. siffer | Nei | Nei | Årsverk utført av alle sys- selsatte |
| 91-93 Offentlig tjeneste- yting | Lønns- stati- stikk for skoleverket 8. ktr. | Ansatte i skoleverket ikke med i sysselset- tingsstati- stikk for statsansatte | Årlig | Sentralt Tjeneste- manns- register for Skole- verket | 1. oktober | 2. kvar- tal året etter | Fylke | 5. siffer- nivå | Ja | Heltid/ deltid | Alder, stilling, utdanning, skoleslag |
| Kommune- ansatte | Lønn - kom- munale ar- beidstakere 8. ktr. | Kommune- ansatte (unntatt ansatte i helsevesen og sosial omsorg) | Årlig | Total- telling | 1. oktober | 2. kvar- tal året etter | Fylke | Tjenes- tested | Ja | Heltid/ deltid | Alder, stilling, kommune- gruppe, utdanning |
| 931 Under- visning | Utdannings- statistikk 7. ktr. | Lærere | Årlig | Sentralt Tjeneste- manns- register for Skole- verket | 1. oktober | 3. kvar- tal året etter | Kom- mune | 5. siffer- nivå | Ja | Ja | Alder, utdanning |
| 93181 Universi- teter | Statistisk årbok | Alle ansatte unntatt adm. og service- arbeid | An- net- hvert år | Total- telling | Kalen- derår | For 1985, i mai 1987 | Kom- mune | 5. siffer- nivå | Nei | Nei | Stilling |
| 93, 91 | Helseper- sonell- stati- stikk 1. ktr. | Offentlig godkjente leger, tann- leger, fysio- terapeuter, sykepleiere, hjelpepleiere og verne- pleiere | For alle: Hvert 2.år. Leger og tann- leger hvert år | Total- telling. Register | 1979 - 20. ja- nuar 1980 - ingen oppgaver. Fra og med 1981 - 20. februar | Ca. 1 år etter | Kom- mune | 5. siffer- nivå | Ja | Ja | Alder, yrke (stilling) |
| 9333- 9338 Helse- tjeneste | Helse- stati- stikk 1. ktr. | Offentlig godkjente leger, tann- leger, fysio- terapeuter, sykepleiere, hjelpepleiere og verne- pleiere | Årlig | Total- telling. Register | Ut- gangen av året | Ca. 1 år etter tell- ings- tids- punk- tet | Fylke | - | Nei | Nei | |

| Nær- ing | Publi- sering. Kontor | Omfang | Hyp- pig- het | Grunn- lag | Tel- lings- tids- punkt eller periode | Off. lig- gjør- ings- tids- punkt | Mins- te geo- graf- iske enhet | Fineste nær- ings- spesi- fi- sering | Skilles det mellom menn og kvinner | Opplys- ninger om ar- beids- tid | Andre opplysninger |
|-----------------------------------------------------------|-------------------------------------------------------|---------------------------------------------------------|---------------------|-------------------|------------------------------------------------------|-----------------------------------------------------------------|--------------------------------------------------------------|-----------------------------------------------------|---------------------------------------------------|-------------------------------------------------|----------------------------------------------------------|
| 93336 Hjemme- syke- pleie | Helse- stati- stikk 1. ktr. | Hjemmesyke- pleiere | Årlig | Telling | Ut- gangen av året | Ca. 1 år etter tell- ings- tids- punkt- et | Fylke | - | Nei | Delvis | Utdanning |
| 93412 Barne- hager | 9. ktr. | Førskole- lærere og andre ansatte i barnehager | Årlig | Total- telling | 15. desem- ber | 4. kvar- tal året etter | Kom- mune | Om- fatter 93412 | Nei | Delvis ¹ | Stilling, utdanning |
| 9345 Sosial hjemme- hjelp | 9. ktr. | Hjemmehjel- pere og hus- morvikarer | Årlig | Total- telling | Ut- gangen av året | 4. kvar- tal året etter | Kom- mune | Om- fatter deler av 9345 | Nei | Nei | Hjelpe- ordning, art. |
| 93 Lønn - ansatte i helse- stell | 8. ktr. | Ansatte i helsevesen og sosial- omsorg | Årlig | Total- telling | 1. okto- ber | 2. kvar- tal året etter | Fylker | Kan gis på 5. siffer | Ja | Heltid/ deltid | Alder, stilling, tjeneste- sted, ut- danning |
| 9335 Soma- tiske helse- insti- tusjoner | Helse- insti- tusjons- statistikk 1. ktr. | Personale ved somatiske sykehus og sykehjem | Årlig | Telling | Ut- gangen av året | Ca. 1 år etter | Fylke (Kom- mune i grup- Stat. fylkes- hefte) | Spesi- ell grup- pering | Nei | Nei | Heltid/ deltid |
| 9336 Psykia- triske helse- institu- sjoner | Helse- insti- tusjons- statistikk 1. ktr. | Personale i psykiatriske institu- sjoner | Årlig | Telling | Ut- gangen av året | Ca. 1 år etter | Fylke | Spesi- ell grup- pering | Nei | Nei | Heltid/ deltid |

¹ Til og med 1984-årgangen. Fra og med 1985 registreres personer, årsverk og årsverk av personer i faste stillinger.

| Nær- ing | Publi- sering. Kontor | Omfang | Hyp- pig- het | Grunn- lag | Tel- lings- tids- punkt eller periode | Off. lig- jør- ings- tids- punkt | Mins- te geo- graf- iske enhet | Fineste nær- ings- spesi- fi- sering | Skilles det mellom menn og kvinner | Opplys- ninger om ar- beids- tid | Andre opplysninger |
|--------------------------------------------------------------------------------------|--------------------------------------------------------------------|---------------------------------------------------------------------------|---------------------|-------------------|------------------------------------------------------|-------------------------------------------------|-----------------------------------------------|-----------------------------------------------------|---------------------------------------------------|-------------------------------------------------|-------------------------------------------------|
| 9337 Helsein- stitu- sjoner for psy- kisk ut- viklings- hemmede | Helse- institu- sjons- statistikk 1. ktr. | Personale i institusjo- ner for psy- kisk utvik- lingshemmede | Årlig | Telling | Ut- gangen av året | Ca. 1 år etter | Fylke | Spesi- ell grup- pering | Nei | Nei | Heltid/ deltid |
| 9413 NRK | Samferd- selsstat. NRK årbok Stat. år- bok 14. ktr. | Sysselsatte NRK | Årlig | Total- telling | 31. desem- ber | Ca. juli | | | Nei | | Arbeidsom- råder |
| 95130 Bilverk- steder mv. | 11. ktr. | Eiere. Andre syssel- satte | Årlig | Total- telling | Kalen- derår | Novem- ber år T + 1 | Fylke | 5. siffer | Nei | Nei | Årsverk ut- ført av alle syssel- satte |
| 952 Tjeneste- yting | 11. ktr. | Eiere, andre sysselsatte | Årlig | Total- telling | Kalen- derår | Desem- ber år T + 1 | Fylke | 5. siffer | Nei | Nei | Årsverk ut- ført av alle sysselsatte |

Statistisk Sentralbyrå
Intervjukurortet
Postboks 8131 Dep, 0033 Oslo 1
Tlf. (02) 41 38 20

ARBEIDSKRAFTUNDERSØKELSEN
UNDERSØKELSESUKE: 10. - 16. NOVEMBER
4. KVARTAL 1986

Udbergitt taushetsplikt

FYLLES UT BARE FOR IO SOM DU IKKE HAR SLIPP TIL (VED OVERFØRING O.L.)

Navn og adresse :

Sklærnetype

Utv. omr. nr.

År - kvartal - gang

Husholdningsnr.

Fødselsnummer:

- 12
- 1 KONTAKTET PÅ ADRESSE OPPGITT PÅ IO-LISTE
- 2 KONTAKTET PÅ ANNEN ADRESSE

Intervjuerens navn:

og nr :

1. Utførte du inntektgivende arbeid av minst en times varighet i forrige uke?

24

1 JA _____ → 2

2 NEI _____ → 3

2. Hvor mange timer arbeidde du i forrige uke? Ta med overtidarbeid og ekstraarbeid, også ekstraarbeid hjemme i forbindelse med arbeidet.

25-26

UNDER 21 TIMER _____ → 7

21 TIMER OG OVER _____ → 21 a

3. Har du inntektgivende arbeid som du var borte fra i forrige uke?

27

1 JA _____ → 8

2 NEI _____ → 4.

4. Er du selv eller noen i din husholdning selvstendig yrkesutøver (f.eks. gårdbruker eller eier av egen butikk eller verksted)?

28

1 JA _____ → 5

2 NEI _____ → 9

5. Utførte du noe arbeid uten fast avtalt lønn i denne virksomheten i forrige uke?

29

1 JA _____ → 6

2 NEI _____ → 9

6. Hvor mange timer arbeidde du i denne virksomheten i forrige uke?

30-31

UNDER 21 TIMER _____ → 7

21 TIMER OG OVER _____ → 21 a

7. Hva regner du selv var ditt viktigste gjøremål i forrige uke?

32

1 UTFØRTE INNTEKTSGIVENDE ARBEID

2 UTFØRTE HUSARBEID HJEMME

3 GIKK PÅ SKOLE/STUDERTE

4 VAR INNE TIL 1.GANGS MILITÆR- ELLER SIVILARBEIDSTJENESTE

5 VAR ARBEIDSUFØR

6 VAR PENSJONIST/SLUTTET I ARBEID

7 VAR UTEN ARBEID

8 OPPTATT MED ANNET (SPESIFISER):

→ 21 a

8. Hva var den viktigste grunnen til at du var borte?

33

0 VAR UFRIVILLIG PERMITTERT UTEN LØNN _____ → 13

1 SKOLEGANG/STUDIER

2 PERMISJON P.G.A. SVANGERSKAP/FØDSEL

3 ARBEIDSSTANS P.G.A. TEKNISKE FORHOLD ELLER VÆRFORHOLD/VAR UTEN OPPDRAG

4 ARBEIDSKONFLIKT

5 SKAL BEGYNNE I NYTT ARBEID INNEN 30 DAGER _____ → 11 b

6 FERIE

7 EGEN SYKDOM ELLER SKADE

8 SYKDOM I HJEMMET

9 REPETISJONSØVELSE ELLER ANNEN GRUNN (SPESIFISER):

→ 21 b

9. Hva gjorde du hovedsakelig i forrige uke?

34

1 VAR SYK _____ → 14

2 UTFØRTE HUSARBEID HJEMME _____ → 10

3 GIKK PÅ SKOLE/STUDERTE

4 VAR INNE TIL 1.GANGS MILITÆR- ELLER SIVILARBEIDSTJENESTE _____ → 14

5 VAR ARBEIDSUFØR

6 VAR PENSJONIST/SLUTTET I ARBEID _____ → 10

7 VAR UTEN ARBEID

8 OPPTATT MED ANNET (SPESIFISER):

10. Forsøkte du å få inntektgivende arbeid for forrige uke? Vi tenker her på forsøk som ble gjort i løpet av de siste 2 måneder, for å få arbeid som du kunne ha påtatt deg i forrige uke?

35

1 JA _____ → 11 a

2 NEI _____ → 14

11 a. På hvilken måte forsøkte du å skaffe deg inntektgivende arbeid?

11 b. På hvilken måte skaffet du deg det arbeidet som du skal begynne i?

| | | |
|----------|-------------------|----------|
| KON- | SVARTE PÅ KONTAK- | ANNET |
| TAKTET | ANNONSE, TET | (SPES.): |
| ARBEIDS- | ANNON- | MULIG |
| FORMID- | SERTE | ARBEIDS- |
| LINGEN | SELV | GIVER |

1 2 3 4 36.

12. Hvor mange uker er det siden du begynte å søke arbeid?

37-38

UKER _____ → 14

13. Hvor mange uker er det siden du ble permittert uten lønn?

37-38

UKER _____ → 21 b

14. Har du i løpet av de siste 12 måneder hatt inntektgivende arbeid?

39

1 JA _____ → 15

2 NEI → HVIS JA PÅ SPM. 10 ELLER KRYSS I RUTE 5 PÅ SPM. 8 _____ → 21 c

FOR ANDRE _____ → 16

15. Hva var den viktigste grunnen til at du sluttet i ditt forrige arbeid?

40

0 SESONGARBEID/ANNET KORTVARIG TIDSAVGRENSET ARBEID

1 INNGÅELSE AV EKTESKAP, SVANGERSKAP/FØDSEL

2 OPPNÅDD PENSJONSALDER

3 VIDERE UTDANNING

4 SVEKKET HELSE

5 LIKTE IKKE ARBEIDET/ARBEIDSFORHOLDENE

6 FOR LANG ARBEIDSREISE/UPASSENDE ARBEIDSTID

7 VAR IKKE LØNNSOMT

8 BLE OPPSAGT/BEDRIFTEN NEDLAGT

9 ANNEN GRUNN (SPESIFISER):

HVIS IO HAR SVART JA PÅ SPM. 10 ELLER KRYSS I RUTE 5 PÅ SPM. 8 _____ → 21 c

FOR ANDRE _____ → 16

16. TIL INTERVJEREN: FOR MILITÆRE I FØRSTEGANGSTJENESTE, KRYSS I RUTE 4 PÅ SPM. 9, GÅ TIL SPM. 26. FOR ANDRE GÅ TIL SPM. 17.

17. Det kan være mange grunner til at folk ikke tar inntektsgivende arbeid. Det kan f.eks. være vanskelig å få passende arbeid. Det kan også skyldes oppgaver hjemme, svak helse, eller det kan rett og slett være at en ikke har behov for eller ikke ønsker å gå ut i arbeidslivet. Vil du si at du har behov for eller kunne ønske å ha inntektsgivende arbeid?

41

1 JA → 18

2 JA, UNDER VISSE FORUTSETNINGER → 18

3 NEI, IKKE NOE VIDERE → 26

4 SPØRSMÅLET IKKE STILT → 26

18. Var mangel på passende arbeid den viktigste grunnen til at du ikke søkte arbeid? Med passende arbeid tenker vi bl.a. på arbeidets art, arbeidstid og reisetid.

42

1 JA → 20

2 NEI → 19

19. Hva var da den viktigste grunnen?

| | | | | | | |
|--------------------------------|---------------------------------|---------------------|--------------------------------------|--------------|---------------|------------------|
| MANG- LER BARNE- PASS | MANG- LER HJELP HJEMME | PLEIE AV SYKE | GIKK PÅ SKOLE STU- DERTE | HØY ALDER | SVAK HELSE | ANNET (KRYSS) |
|--------------------------------|---------------------------------|---------------------|--------------------------------------|--------------|---------------|------------------|

1 2 3 4 5 6 7 43

20 a. Hvilke krav vil du stille til et arbeid for at det skal passe for deg?

| | | | | | | |
|--------------------------------------------|------------------------------|----------------------------------------|----------------------------|---------------------|----------------------------------------------|------------------|
| FINNES IKKE ARBEID, INGEN KRAV | DEL- TIDS- AR- BEID | FLEK- SIBEL AR- BEIDS- TID | AR- NÆR HJEM- MET | LETT AR- BEID | ARBEID ETTER KVALI- FIKA- SJONER | ANNET (KRYSS) |
|--------------------------------------------|------------------------------|----------------------------------------|----------------------------|---------------------|----------------------------------------------|------------------|

1.KRAV: 1 2 3 4 5 6 7 44

BARE ETT
KRAV

2.KRAV: 0 2 3 4 5 6 7 45

20 b. Hvis du kunne få inntektsgivende arbeid, hvor raskt ville du da ønske å begynne i arbeid?

| | | | | | |
|----------------------------|----------------------------|----------------------------|----------------------------|----------------------------|------|
| 1 <input type="checkbox"/> | 2 <input type="checkbox"/> | 3 <input type="checkbox"/> | 4 <input type="checkbox"/> | 5 <input type="checkbox"/> | → 26 |
| 1 | 2 | 3 | 4 | 5 | |
| | | | | | |

21 a. Hvor hadde du inntektsgivende arbeid i forrige uke?

BEDRIFTENS NAVN: -----

BEDRIFTENS ADRESSE (POSTNR., POSTSTED): -----

ALDRI VÆRT YRKESAKTIV: → 22

22. Hva slags virksomhet er det?

VIRKSOMHETENS ART: -----

FOR KONTORET: 46-47 48

23. Er dette enkeltmannsfirma, ansvarlig selskap, aksjeselskap e.l. eller offentlig virksomhet?

49

1 ENKELTMANNSFIRMA → 24

2 ANSVARLIG SELSKAP → 24

3 AKSJESELSKAP E.L. → 25

4 OFFENTLIG VIRKSOMHET → 25

24. Arbeidde du som selvstendig, som ansatt eller som familiemedlem uten fast avtalt lønn?

| | | |
|----------------------------|----------------------------|----------------------------|
| SELVSTENDIG | ANSATT | FAM.MEDL. |
| 1 <input type="checkbox"/> | 2 <input type="checkbox"/> | 3 <input type="checkbox"/> |
| | | 50 |

25. Hva var ditt hovedyrke i denne virksomheten?

HOVEDYRKE: -----

YRKESKODE:

FOR KONTORET:

51-52

26. Er du ugift, gift, samboende eller før gift?

| | | | |
|----------------------------|----------------------------|----------------------------|-------------------------------|
| UGIFT | GIFT | SAMBOER | FØR GIFT |
| 1 <input type="checkbox"/> | 2 <input type="checkbox"/> | 3 <input type="checkbox"/> | 4 <input type="checkbox"/> 53 |

DERSMER ENN EN PERSON I FAMILIEENHETEN SKAL INTERVJUES, KAN SPØRSMÅL 27-33 STILLES TIL EN PERSON. SVARENE OVERFØRES DA TIL SKJEMAENE FOR DE ANDRE.

27. Hvor mange personer bor det i leiligheten?

54-55

HVIS 2 ELLER FLERE PERSONER → 28

HVIS EN PERSON → 32

28. Er det noen av disse som krever regelmessig tilsyn eller pleie på grunn av sykdom eller uførhet?

56

1 JA → Hvor mange? ANTALL SYKE ELLER UFØRE

2 NEI

29. Hvor mange barn under 16 år er det i leiligheten?

58

HVIS 1 ELLER FLERE BARN UNDER 16 ÅR → 30

HVIS INGEN BARN UNDER 16 ÅR → 32

30. Hvor gammelt er det yngste barnet?

59-60

ANTALL FYLTE ÅR HVIS UNDER 7 ÅR → 31

HVIS 7 ÅR ELLER OVER → 32

31. Var barnet/noen av barna i barnehage, på daghjem eller hos dagmamma i forrige uke?

1 JA

2 NEI

61

32/33. Hadde du betalt hjelp til husarbeidet i forrige uke?

62

1 JA → Hvor mange timer? ANTALL TIMER: 63-64

2 NEI

SPØRSMÅL 34-36 STILLES TIL PERSONER SOM ER MERKET 'UTD' PÅ IO-LISTEN.

34. Hvilken allmennutdanning har du fullført (KRYSS AV FOR HØYESTE UTDANNING)

65

1 7-ÅRIG FOLKESKOLE ELLER KORTERE

2 1-ÅRIG FRAMHALDS- ELLER FORTSETTELSESSKOLE

3 2-ÅRIG FRAMHALDS- ELLER FORTSETTELSESSKOLE

4 9-ÅRIG GRUNNSKOLE

5 FOLKEHØGSKOLE (UNGDOMS- ELLER FYLKESKOLE) 1 ÅRS KURS

6 REAL- ELLER MIDDELSKOLE, GRUNNSKOLENS 10. ÅR

7 FOLKEHØGSKOLE 2. ÅRS KURS

8 ARTIUM, ØKON. GYMNAS ELLER 3-ÅRIG VIDERGÅENDE SKOLE, ALLMENNFAGLIG LINJE

9 UOPPGITT/INGEN UTDANNING

35. Har du fullført annen utdanning hvor skolegangen eller studiene normalt varer minst 5 måneder?

66

1 JA → 36

2 NEI → 37

36. Hvilken utdanning er dette?

| UTDANNINGENS ART. (OPPGI KURSTYPE, LINJE ELLER FAG-OMRÅDE OG EVENTUELT SKOLENS NAVN): | NORMAL VARIGHET | |
|---------------------------------------------------------------------------------------|-----------------------------------------|----------------------------------------|
| | FOR UTD. PÅ HELTID, OPPGI MND. ELLER ÅR | FOR UTD. PÅ DELTID, OPPGI CA. TIMETALL |
| | | |
| | | |
| | | |
| | | |

FOR KONTORET: 67-68

FYLLES UT AV INTERVJUEREN

37. HVEM HAR DU FÅTT OPPLYSNINGENE FRA TIL UTFYLLING AV SKJEMAET?

69

1 IO SELV

2 IO's EKTEFELLE

3 IO's SØNN/DATTER

4 IO's FAR/MOR

5 ANNEN PERSON I HUSHOLDNINGEN

38. KRYSS FOR TYPE INTERVJU:

0 TLF.KOMM., 1 TLF. NABOLOK., 2 BESØK 3 TLF. KTR. 70

FOR KONTORET:

73-75 80

Central Bureau of Statistics

Subdepartment for interview surveys
Box 8131 Dep, 0033 Oslo 1
Tlf.no. (02) 41 38 20

The interviewer's name _____
The interviewer's no. _____

Confidential

Form number

| | |
|---|---|
| 1 | 1 |
|---|---|

Sample district no.

| | | |
|--|--|--|
| | | |
|--|--|--|

 2- 4
Year-quarter no.

| | | |
|---|---|---|
| 8 | 7 | 1 |
|---|---|---|

 5- 8
Household no.

| | | |
|--|--|--|
| | | |
|--|--|--|

 9-11

THE LABOUR FORCE SAMPLE SURVEY
SURVEY WEEK: FEBRUARY 16.-22.
1st QUARTER 1987

| | | | | | |
|---------------------------------------------------------------------------------------------------------------------------------------------------------------|-----------------------------------|--|--------------------------------------------------------------------------------------------------------------|--------------------------------------|--|
| Name and address: _____ | | | Birthday - month - year Person no. _____ | | |
| 1. Did you work for at least one hour for pay or profit during last week? 24 | | | 9. What was your main activity during last week? 34 | | |
| 1 <input type="checkbox"/> Yes → 2 | 2 <input type="checkbox"/> No → 3 | | 1 <input type="checkbox"/> Illness | 2 <input type="checkbox"/> Housework | |
| 2. How many hours did you work last week? Include all jobs and work done on over-time, also extra work done at home. 25-26 | | | 3 <input type="checkbox"/> School work/studies } → 10 | | |
| Less than 21 hours → 7 | | | 4 <input type="checkbox"/> Compulsory military service or civilian work as conscientious objector } → 14 | | |
| 21 hours and more → 21 a | | | 5 <input type="checkbox"/> Disabled | | |
| 3. Do you have a job or business from which you were temporarily absent or on lay-off last week? 27 | | | 6 <input type="checkbox"/> Pensioner, retired | | |
| 1 <input type="checkbox"/> Yes → 8 | | | 7 <input type="checkbox"/> Without work } → 10 | | |
| 2 <input type="checkbox"/> No → 4 | | | 8 <input type="checkbox"/> Other activity (specify): _____ | | |
| 4. Are you or any member of your household self-employed (for example as farmer, owner of a shop or a workshop)? 28 | | | 10. Have you been trying to find work which you could have performed last week? | | |
| 1 <input type="checkbox"/> Yes → 5 | | | 1 <input type="checkbox"/> Yes → 11 a | | |
| 2 <input type="checkbox"/> No → 9 | | | 2 <input type="checkbox"/> No → 14 | | |
| 5. Did you do any work without pay in this business during last week? 29 | | | 11 a. In what way did you try to find work? 36 | | |
| 1 <input type="checkbox"/> Yes → 6 | | | 1 <input type="checkbox"/> Through the employment service | | |
| 2 <input type="checkbox"/> No → 9 | | | 2 <input type="checkbox"/> By advertising/answering advertisements | | |
| 6. How many hours did you work for this business during last week? 30-31 | | | 3 <input type="checkbox"/> By contacting possible employer | | |
| Less than 21 hours → 7 | | | 4 <input type="checkbox"/> Other method (specify): _____ | | |
| 21 hours and more → 21 a | | | b. In what way did you get the work which you are about to start? | | |
| 7. What do you regard as your main activity last week? 32 | | | 12. How many weeks ago did you start looking for work? 37-38 | | |
| 1 <input type="checkbox"/> Paid work | | | <input type="checkbox"/> Weeks → 14 | | |
| 2 <input type="checkbox"/> Housework | | | 13. How many weeks ago were you laid-off? 37-38 | | |
| 3 <input type="checkbox"/> School work/studies | | | <input type="checkbox"/> Weeks → 21 b | | |
| 4 <input type="checkbox"/> Compulsory military service or civilian work as conscientious objector | | | 14. Did you work for pay or profit any time during the last 12 months? 39 | | |
| 5 <input type="checkbox"/> Disabled | | | 1 <input type="checkbox"/> Yes → 15 | | |
| 6 <input type="checkbox"/> Pensioner, retired | | | 2 <input type="checkbox"/> No → 21 c | | |
| 7 <input type="checkbox"/> Without work | | | If yes to question 10 or cross in box 5 on question 8 → 21 c | | |
| 8 <input type="checkbox"/> Other activity (specify): _____ | | | Otherwise → 16 | | |
| 8. What was your main reason for not being at work last week? 33 | | | 15. What was your main reason for leaving your last job? 40 | | |
| 0 <input type="checkbox"/> Laid-off without pay } → 13 | | | 0 <input type="checkbox"/> Seasonal work/other short-term work | | |
| 1 <input type="checkbox"/> Studies } → 21 b | | | 1 <input type="checkbox"/> Marriage, pregnancy, birth | | |
| 2 <input type="checkbox"/> Leave because of pregnancy/childbirth } → 21 b | | | 2 <input type="checkbox"/> Retirement or old age | | |
| 3 <input type="checkbox"/> Leave for technical reasons, weather conditions } → 21 b | | | 3 <input type="checkbox"/> Further education | | |
| 4 <input type="checkbox"/> Labour dispute } → 11 b | | | 4 <input type="checkbox"/> Health | | |
| 5 <input type="checkbox"/> Will start in new job within 30 days } → 11 b | | | 5 <input type="checkbox"/> Dissatisfaction with work/working conditions | | |
| 6 <input type="checkbox"/> Vacation } → 21 b | | | 6 <input type="checkbox"/> Long journey/unsuitable working hours | | |
| 7 <input type="checkbox"/> Illness in the household } → 21 b | | | 7 <input type="checkbox"/> Dissatisfied with payment | | |
| 8 <input type="checkbox"/> Own illness or injury } → 21 b | | | 8 <input type="checkbox"/> Was discharged/business was closed | | |
| 9 <input type="checkbox"/> Military exercise or other reason (specify): _____ | | | 9 <input type="checkbox"/> Other reason (specify): _____ | | |
| GO TO QUESTION 21 a | | | If this person has answered yes to question 10 or cross in box 5 on question 8 → 21 c | | |
| | | | Otherwise → 16 | | |

16. FOR THE INTERVIEWER: For persons who are on military service, (cross in box 4 on quest.9) go to quest.26. For others go to quest. 17.

17. There may be many reasons for not having paid work. It may for example be difficult to find such work. The reason may also be responsibilities at home, or simply because one does not need or does not wish to have paid work. Would you say that you need or could wish to have paid work?

41

1 Yes } → 18
 2 Yes, on certain conditions }
 3 No, not particularly }
 4 Question not asked } → 26

18. Was it because no suitable work was available that you did not try to find work, or were there other more important reasons? By suitable work we mean for example line of work, working hours and travelling time.

42

1 Suitable work not available → 20
 2 Other important reasons → 19

19. What was your most important reason?

43

1 Can't arrange child care
 2 Can't get help with homework
 3 Can't arrange help with ill/disabled person
 4 School work/studies

5 Elderly
 6 Health
 7 Other reason (specify): _____

20 a. What are your requirements for a suitable job?

1. requirement 2. requirement

44 45

1 No work available.No requirement
 2 Part-time work
 3 Flexible working hours
 4 Close to home
 5 Easy work
 6 Job consistent with own qualifications and abilities
 7 Other requirements (specify): _____

8 Only one requirement

20 b. If you could get a job, how soon would you wish to start working?

1 At once
 2 Within a month
 3 Within half a year
 4 Later
 5 Don't know

→ 26

21 a. For whom did you work last week? MAIN EMPLOYER ONLY.
 Name of business, company: _____
 Address of business, company: _____ → 22

21 b. For whom do you usually work?
 Name of business, company: _____
 Address of business, company: _____ → 22

21 c. For whom did you work in your last job?
 Name of business, company: _____
 Address of business, company: _____ → 22

Never had a job → 26

22. What kind of business is this?

Kind of business: _____

46-47 For the Bureau 48

23. Is this a one-man-firm, an un-incorporated business, an incorporated business, or a governmental (public) organization or institution?

49

1 One-man-firm } → 24
 2 Un-incorporated business }
 3 Incorporated business }
 4 Governmental org. } → 25

24. Were you self-employed, employee, or working without pay in family business?

50

1 Self-employed
 2 Employee
 3 Without pay in family business

25. What kind of work were you doing in this job?

Occupation: _____

Occupation no. For the Bureau 51-52

26. Are you unmarried, cohabiting without being married, married or previously married?

53

1 Unmarried
 2 Married
 3 Cohabiting
 4 Previously married

QUESTIONS 27-33 ARE POSED TO ONLY ONE MEMBER OF THE HOUSEHOLD, BUT THE ANSWERS ARE TRANSFERRED TO THE FORMS OF THE OTHER MEMBERS OF THE HOUSEHOLD.

27. How many persons are living in this dwelling?

54-55

If 2 or more persons → 28
 If 1 person → 32

28. Does anyone of these persons require regular attention or care because of illness or disability?

56 57

1 Yes → How many? Number of persons who are ill or disabled
 2 No

29. How many children below the age of 16 are living in this dwelling?

56

If 1 or more children → 30
 If no children → 32

30. How old is the youngest child?

59-60

Number of birthdays If 7 years or more → 32

31. Did the child/children attend a kindergarten or did you have another arrangement for regular care of the child/children by someone outside the household last week?

61

Yes
 No

32/33. Did you have any kind of hired help with the housework last week?

62 63-64

1 Yes → For how many hours Number of hours
 2 No

QUESTIONS 34-36 TO PERSONS MARKED »UTD« ON THE LIST OF INTERVIEWERS

34. Which general education did you complete? (MARK THE HIGHEST EDUCATION)

65

1 7-years elementary education or less
 2 1-year continuation school
 3 2-years » »
 4 9-years elementary school
 5 Folk high school - 1.year

6 Realskole (junior high school)
 7 Folk high school - 2.year
 8 Examen artium (high school)
 9 Unknown, no education

35. Have you completed other schools or studies with a normal duration of at least 300 hours?

66

1 Yes → 36
 2 No → 37

36. What kind of education is this?

| Kind of education (specify field and name of educational institution). | Normal duration | |
|------------------------------------------------------------------------|--------------------------------------------------|---------------------------------------------------------|
| | For full-time education, specify months or years | For part-time education, specify approx number of hours |
| _____ | _____ | _____ |
| _____ | _____ | _____ |
| _____ | _____ | _____ |
| _____ | _____ | _____ |

67-68 For the Bureau

FOR THE INTERVIEWER:

37. From whom have you received the above information?

69

1 Person himself/herself
 2 Spouse
 4 Father/mother
 5 For the Bureau

38. Was the interview obtained by telephone?

70

1 Yes
 2 No

73-74 For the Bureau 75 80

Utdrag av Standard for næringsgruppering på engelsk
Extracts of Standard Industrial Classification

- 1 AGRICULTURE, HUNTING, FORESTRY AND FISHING
 - 11 Agriculture and hunting
 - 12 Forestry and logging
 - 13 Fishing, sealing and whaling
- 2 OIL EXTRACTION, MINING AND QUARRYING
 - 21 Coal mining
 - 22 Crude petroleum and natural gas production
 - 23 Metal ore mining
 - 29 Other mining
- 3 MANUFACTURING
 - 31 Manufacture of food, beverages and tobacco
 - 311-
 - 312 Food manufacturing
 - 3114 Canning, preserving and processing of fish
 - 313 Manufacture of beverages
 - 314 Manufacture of tobacco products
 - 32 Manufacture of textiles, wearing apparel, leather and leather products
 - 321 Manufacture of textiles
 - 322 Manufacture of wearing apparel, except footwear
 - 323 Manufacture of leather products, except wearing apparel
 - 324 Manufacture of footwear
 - 33 Manufacture of wood and wood products, including furniture
 - 331 Manufacture of wood and wood products, except furniture
 - 332 Manufacture of furniture and fixtures
 - 34 Manufacture of paper and paper products, printing and publishing
 - 341 Manufacture of paper and paper products
 - 342 Printing, publishing and allied industries
 - 35 Manufacture of chemicals and of chemical petroleum, coal, rubber and plastic products
 - 351 Manufacture of industrial chemicals
 - 352 Manufacture of other chemical products
 - 353 Petroleum refining
 - 354 Manufacture of products of petroleum and coal
 - 355 Manufacture and repair of rubber products
 - 356 Manufacture of plastic products
 - 36 Manufacture of mineral products
 - 37 Manufacture of basic metals
 - 371 Manufacture of iron, steel and ferro-alloys
 - 372 Manufacture of non-ferrous metals
 - 38 Manufacture of fabricated metal products, machinery and equipment
 - 381 Manufacture of cutlery, hand tools and general hardware
 - 382 Manufacture of machinery
 - 38241 Manufacture of oil and gas well machinery and tools
 - 383 Manufacture of electrical apparatus and supplies
 - 384 Manufacture of transport equipment
 - 3841 Building of ships and boats
 - 385 Manufacture of professional and scientific instruments, photographic and optical goods
 - 39 Other manufacturing industries
- 4 ELECTRICITY, GAS AND WATER SUPPLY
- 5 CONSTRUCTION
 - 501 Building construction
 - 502 Construction other than building construction
 - 5023 Oil well drilling
- 6 WHOLESALE AND RETAIL TRADE, RESTAURANTS AND HOTELS
 - 61 Wholesale trade and commission broking
 - 62 Retail trade
 - 63 Operation of hotels, boarding houses, etc.

- 7 TRANSPORT, STORAGE AND COMMUNICATION
 - 71 Transport and storage
 - 711 Land transport
 - 712 Water transport
 - 72 Communication

- 8 FINANCING, INSURANCE, REAL ESTATE AND BUSINESS SERVICES
 - 81 Financial institutions
 - 82 Insurance
 - 83 Real estate and business services
 - 832 Business services except machinery and equipment rental and leasing

- 9 COMMUNITY, SOCIAL AND PERSONAL SERVICES
 - 91 Public administration and defence
 - 92 Sanitary and similar services
 - 93 Social and related community services
 - 931 Education
 - 933 Medical, dental, other health and veterinary services
 - 934 Welfare institutions
 - 94 Recreation and cultural services
 - 95 Personal and household services
 - 951 Repair of vehicles, household apparatus and commodities for personal use.
 - 953 Domestic services

Tidligere utkommet på emneområdet
Previously issued on the subject

Arbeidsmarkedstatistikk (Labour Market Statistics)

| | | | | | |
|---|-----|------|---|-----|------|
| A | 236 | 1967 | A | 884 | 1976 |
| A | 275 | 1968 | A | 958 | 1977 |
| A | 336 | 1969 | B | 26 | 1978 |
| A | 399 | 1970 | B | 128 | 1979 |
| A | 479 | 1971 | B | 210 | 1980 |
| A | 562 | 1972 | B | 302 | 1981 |
| A | 629 | 1973 | B | 393 | 1982 |
| A | 714 | 1974 | B | 477 | 1983 |
| A | 813 | 1975 | B | 545 | 1984 |

PUBLIKASJONER SENDT UT FRA STATISTISK SENTRALBYRÅ ETTER 1. JULI 1986. EMNEINDELTE OVERSIKT
 PUBLICATIONS ISSUED BY THE CENTRAL BUREAU OF STATISTICS SINCE 1 JULY 1986.
 SUBJECT-MATTER ARRANGED SURVEY

0. GENERELLE EMNER GENERAL SUBJECT MATTERS

Statistisk årbok 1986 Statistical Yearbook of Norway. 1986-528s. (NOS B; 612) 50 kr
 ISBN 82-537-2323-7

1. NATURRESSURSER OG NATURMILJØ NATURAL RESOURCES AND ENVIRONMENT

Kvalitetsklassifisering av jordbruksareal i arealregnskapet/Øystein Engebretsen. 1986-59s.
 (RAPP; 86/9) 25 kr ISBN 82-537-2348-2

Planregnskap for Aust-Agder 1986-1997 Hovedresultater/Geir Skjæveland, Hogne Steinbakk,
 Johan Fredrik Stranger-Johannessen med flere. 1986-80s. (RAPP; 86/6) 25 kr
 ISBN 82-537-2349-0

Punktsamling som grunnlag for regional arealbudsjettering/Øystein Engebretsen. 1986-52s.
 (RAPP; 86/8) 25 kr ISBN 82-537-2347-4

Vannkvalitet og helse Analyse av en mulig sammenheng mellom aluminium i drikkevann og
 aldersdemens Water Quality and Health Study of a Possible Relation between Aluminium
 in Drinking Water and Dementia/Tiril Vogt. 1986-77s. (SØS; 61) 30 kr ISBN 82-537-2370-9

VAR Statistikk for vannforsyning, avløp og renovasjon Analyse av VAR-data. Hefte II
 Avløpsrensaneanlegg/Frøde Brunvoll. 1986-92s. (RAPP; 86/13) 25 kr ISBN 82-537-2360-1

10. R e s s u r s - o g m i l j ø r e g n s k a p Resource and environment accounts

Naturressurser og miljø 1986 Energi, mineraler, fisk, skog, areal, vann, luft, radio-
 aktivitet, miljø og levekår Ressursregnskap og analyser. 1987-115s. (RAPP; 87/1) 40 kr
 ISBN 82-537-2404-7

14. V a n n Water

VAR Statistikk for vannforsyning, avløp og renovasjon Analyse av VAR-data Hefte III
 Avløpsledninger, Tilknytning til avløpsnett, Avløpsavgifter/Frode Brunvoll. 1987-67s.
 (RAPP; 87/7) 40 kr ISBN 82-537-2485-3

2. SOSIODEMOGRAFISKE EMNER SOCIO-DEMOGRAPHIC SUBJECT MATTERS

21. B e f o l k n i n g Population

Barnetall blant norske kvinner En paritetsanalyse på grunnlag av registerdata Fertility
 by Birth Order in Norway A Register Based Analysis/Helge Brunborg og Øystein Kravdal.
 1986-120s. (RAPP; 86/27) 30 kr ISBN 82-537-2405-5

Befolkningsstatistikk 1986 Hefte II Folkemengd 1. januar Population Statistics
 Volume II Population 1 January. 1987-150s. (NOS B; 669) 50 kr ISBN 82-537-2429-2

Flytting over fylkesgrenser 1967-79 Regresjonsberegninger av arbeidsmarkedets, bolig-
 byggingens og utdanningstilbudets virkning på flyttinger mellom fylkene/Jon Inge Lian.
 1986-66s. (RAPP; 86/19) 25 kr ISBN 82-537-2382-2

Folketalet i kommunane 1984 - 1986 Population in Municipalities. 1986-55s. (NOS B; 622)
 25 kr ISBN 82-537-2345-8

Framskrivning av befolkningen etter kjønn, alder og ekteskapelig status 1985-2050/Øystein
 Kravdal. 1986-132s. (RAPP; 86/22) 25 kr ISBN 82-537-2387-3

22. H e l s e f o r h o l d o g h e l s e t j e n e s t e Health conditions and health services

Dødelighet blant yrkesaktive Sosiale ulikheter i 1970-årene Mortality by Occupation
 Social Differences in the 1970s/Lars B. Kristofersen. 1986-54s. (SØS; 62) 40 kr
 ISBN 82-537-2398-9

Dødelighet i yrker og sosioøkonomiske grupper 1970 - 1980 Mortality by Occupation and
 Socio-Economic Group in Norway/Jens-Kristian Borgan og Lars B. Kristofersen. 1986-217s.
 (SA; 56) 35 kr ISBN 82-537-2339-3

Dødsårsaker 1985 Hovedtabeller Causes of Death Main Tables. 1987-100s. (NOS B; 660)
 25 kr ISBN 82-537-2415-2

- Helseinstitusjoner 1985 Health Institutions. 1986-120s. (NOS B; 651) 30 kr
ISBN 82-537-2402-0
- Helsepersonellstatistikk 1985 Statistics on Health Personnel. 1986-148s. (NOS B; 621)
30 kr ISBN 82-537-2343-1
- Helsetatistikk 1984 Health Statistics. 1986-133s. (NOS B; 608) 30 kr
ISBN 82-537-2319-9
- Helsetatistikk 1985 Health Statistics. 1987-138s. (NOS B; 681) 45 kr
ISBN 82-537-2477-2
- Klassifikasjon av sykdommer, skader og dødsårsaker. Norsk utgave av ICD-9, Systematisk del. 1986-310s. (SNS; 6) ISBN 82-537-2290-7
23. U t d a n n i n g o g s k o l e v e s e n Education and educational institutions
- Standard for utdanningsgruppering Norwegian Standard Classification of Education. 1973-96s. Opptrykk Reprint (SNS; 7) 25 kr ISBN 82-537-2340-7
- Utdanningsstatistikk Universiteter og høyskoler 1. oktober 1984 Educational Statistics Universities and Colleges. 1987-141s. (NOS B; 661) 30 kr ISBN 82-537-2417-9
- Utdanningsstatistikk Videregående skoler 1. oktober 1984 Educational Statistics Upper Secondary Schools. 1987-150s. (NOS B; 659) 30 kr ISBN 82-537-2414-4
25. S o s i a l e f o r h o l d o g s o s i a l v e s e n Social conditions and social services
- Barnehager og fritidshjem 1985 Kindergartens and Leisure Time Centres 1987-57 s. (NOS B; 656) 25 kr ISBN 82-537-2410-1
- Enslige forsørgere Eksisterende offisiell statistikk Datagrunnlag for framtidig trygdestatistikk/Grete Dahl og Ellen J. Amundsen. 1986-78s. (RAPP; 86/15) 30 kr
ISBN 82-537-2369-5
- Levekår blant utenlandske statsborgere 1983 Living Conditions among Foreign Citizens. 1987-299s. (SØS 63) 55 kr ISBN 82-537-2432-2
- Sosialstatistikk 1984 Social Statistics. 1986-101s. (NOS B; 615) 30 kr
ISBN 82-537-2328-8
- Sosialstatistikk 1985 Social Statistics. 1987-78s. (NOS B; 685) 40 kr
ISBN 82-537-2483-7
- Trygdestatistikk Alderspensionister 1983 - 1985 National Insurance Old Age Pensioners 1987-71 s. (NOS B; 658) 30 kr ISBN 82-537-2413-6
- Trygdestatistikk Uføre 1983 National Insurance Disabled. 1987-115s. (NOS B; 646)
30 kr ISBN 82-537-2394-6
26. R e t t s f o r h o l d o g r e t t s v e s e n The law and legal institutions
- Kriminalstatistikk Forbrytelser etterforsket Reaksjoner Fengslinger 1984 Criminal Statistics Crimes Investigated Sanctions Imprisonments. 1987-168s. (NOS B; 647) 35 kr
ISBN 82-537-2395-4
- Sivilrettsstatistikk 1985 Civil Judicial Statistics. 1987-47 s. (NOS B; 670)
30 kr ISBN 82-537-2430-6
29. A n d r e s o s i o d e m o g r a f i s k e e m n e r Other sociodemographic subject matters
- Grunnlag for ferieprognoser Analyse av ferieplaner og faktisk feriemønster/Hege Kitterød. 1987-55s. (RAPP 87/5) 40 kr ISBN 82-537-2444-6
- Straffbares sosiale bakgrunn 1980 - 1981/Berit Otne. 1986-52s. (RAPP; 86/21) 25 kr
ISBN 82-537-2388-1

3. SOSIOØKONOMISKE EMNER SOCIO-ECONOMIC SUBJECT MATTERS
31. F o l k e t e l l i n g e r Population censuses
- Statistikk for tettsteder. 1986-107s. (RAPP; 86/11) 40 kr ISBN 82-537-2362-8
- Yrkesaktivitet og familietilhørighet Geografiske variasjoner/Ole Ragnar Langen. 1987-56s. (RAPP; 86/7) 25 kr ISBN 82-537-2324-5
32. A r b e i d s k r a f t Labour
- Arbeidsmarkedstatistikk 1985 Labour Market Statistics. 1986-189s. (NOS B; 625) 35 kr ISBN 82-537-2352-0
- Framskrivning av tilgang på arbeidskraft i fylkene 1983 - 2003/Knut Ø. Sørensen. 1987-78 s. (RAPP; 87/8) 40 kr ISBN 82-537-2497-7
33. L ø n n Wages and salaries
- Lønnsstatistikk 1985 Wage Statistics. 1986-116s. (NOS B; 627) 30 kr ISBN 82-537-2363-6
- Lønnsstatistikk for ansatte i bankvirksomhet 1. september 1986 Wage Statistics for Bank Employees. 1987-46s. (NOS B; 665) 30 kr ISBN 82-537-2422-5
- Lønnsstatistikk for ansatte i forretningsmessig tjenesteyting og i interesseorganisasjoner 1. september 1986 Wage Statistics for Employees in Business Services and in Business, Professional and Labour Associations. 1987-58s. (NOS B; 667) 40 kr ISBN 82-537-2426-8
- Lønnsstatistikk for ansatte i forsikringsvirksomhet 1. september 1986 Wage Statistics for Employees in Insurance Activity. 1986-42s. (NOS B; 666) 30 kr ISBN 82-537-2423-3
- Lønnsstatistikk for ansatte i helsevesen og sosial omsorg 1. oktober 1985 Wage Statistics of Employees in Health Services and Social Welfare. 1986-106s. (NOS B; 631) 30 kr ISBN 82-537-2364-4
- Lønnsstatistikk for ansatte i hotell- og restaurantdrift April og oktober 1985 Wage Statistics for Employees in Hotels and Restaurants. 1986-48s. (NOS B; 623) 20 kr ISBN 82-537-2346-6
- Lønnsstatistikk for ansatte i hotell- og restaurantdrift April og oktober 1986 Wage Statistics for Employees in Hotels and Restaurants. 1987-53s. (NOS B; 698) 30 kr ISBN 82-537-2505-1
- Lønnsstatistikk for ansatte i skoleverket 1. oktober 1986 Wage Statistics for Employees in Publicly Maintained Schools. 1987-46s. (NOS B; 696) 30 kr ISBN 82-537-2501-9
- Lønnsstatistikk for statens embets- og tjenestemenn 1. oktober 1986 Wage Statistics for Central Government Employees. 1987-88s. (NOS B; 694) 40 kr ISBN 82-537-2498-5
- Lønnsstatistikk for arbeidere i bergverksdrift og industri 3. kvartal 1986 Wage Statistics for Workers in Mining and Manufacturing. 1987-43s. (NOS B; 679) 30 kr ISBN 82-537-2443-8
- Lønnsstatistikk for kommunale arbeidstakere pr. 1. oktober 1985 Wage Statistics for Local Government Employees. 1986-81s. (NOS B; 632) 25 kr ISBN 82-537-2365-2
- Lønnsstatistikk for sjøfolk på skip i utenriksfart Mars 1986 Wage Statistics for Seamen on Ships in Ocean Transport. 1986-28s. (NOS B; 643) 20 kr ISBN 82-537-2385-7
- Lønnsstatistikk for kommunale arbeidstakere pr. 1. oktober 1985 Wage Statistics for Local Government Employees. 1986-81s. (NOS B; 632) 25 kr ISBN 82-537-2365-2
34. P e r s o n l i g i n n t e k t o g f o r m u e Personal income and property
- Inntektsstatistikk 1984 Income Statistics. 1987-141s. (NOS B; 678) 50 kr ISBN 82-537-2440-3
- Skattestatistikk 1984 Oversikt over skattelikningen Tax Statistics Survey of Tax Assessment. 1986-156s. (NOS B; 638) 35 kr ISBN 82-537-2376-8
35. P e r s o n l i g f o r b r u k Private consumption
- Forbruk av fisk 1984. 1986-46s. (RAPP; 86/16) 25 kr ISBN 82-537-2367-9
- Forbruksundersøkelse 1983-1985 Survey and Consumer Expenditure. 1987-239s. (NOS B; 674) 60 kr ISBN 82-537-2435-7

39. Andre sosioøkonomiske emner Other socio-economic subject matters
- Framskrivning av befolkningens utdanning Revidert modell Projections of the Educational Characteristics of the Population A Revised Model. 1986-95s. (SØS; 60) 25 kr
ISBN 82-537-2296-6
- Giftede kvinners arbeidstilbud, skatter og fordelingsvirkninger/John Dagsvik, Olav Ljones, Steinar Strøm med flere. 1986-88s. (RAPP; 86/14) 25 kr ISBN 82-537-2377-6
4. NÆRINGSØKONOMISKE EMNER INDUSTRIAL SUBJECT MATTERS
41. Jordbruk, skogbruk, jakt, fiske og fangst Agriculture, forestry, hunting, fishing, sealing and whaling
- Fiskeristatistikk 1984 Fishery Statistics 1987-1988s. (NOS B; 649) 35 kr
ISBN 82-537-2399-7
- Jaktstatistikk 1985 Hunting Statistics. 1986-60s. (NOS B; 640) 25 kr
ISBN 82-537-2379-2
- Jordbruksstatistikk 1984 Agricultural Statistics. 1986-126s. (NOS B; 609) 30 kr
ISBN 82-537-2320-2
- Jordbruksstatistikk 1985 Agricultural Statistics. 1987-125s. (NOS B; 671) 45 kr
ISBN 82-537-2431-4
- Lakse- og sjøaurefiske 1985 Salmon and Sea Trout Fisheries. 1987-106s. (NOS B; 645)
30 kr ISBN 82-537-2393-8
- Skogavvirkning til salg og industriell produksjon 1984-85 Roundwood Cut for Sale and Industrial Production. 1986-54s. (NOS B; 634) 25 kr ISBN 82-537-2366-0
- Skogstatistikk 1985 Forestry Statistics 1987-98s. (NOS B; 657) 30 kr
ISBN 82-537-2412-8
- Totalregnskap for fiske- og fangstnæringen 1981-1984. 1986-46s. (RAPP; 86/20) 20 kr
ISBN 82-537-2384-9
- Veterinærstatistikk 1984 Veterinary Statistics. 1986-95s. (NOS B; 605)
25 kr ISBN 82-537-2316-4
42. Oljeutvinning, bergverk, industri og kraftforsyning Oil extraction, mining and quarrying, manufacturing, electricity and gas supply
- Elektrisitetsstatistikk 1984 Electricity Statistics. 1986-94s. (NOS B; 619) 30 kr
ISBN 82-537-2338-5
- Industristatistikk 1985 Hefte I Næringstall Manufacturing Statistics Volume I
Industrial Figures. 1987-175s. (NOS B; 673) 50 kr ISBN 82-537-2434-9
- Industristatistikk 1985 Hefte II Varettall Manufacturing Statistics Volume II
Commodity Figures. 1987-183s. (NOS B; 689) 50 kr ISBN 82-537-2489-6
43. Olje- og gassvirksomhet 1. kvartal 1987 Statistikk og analyse Oil and Gas Activity
Statistics and Analysis. 1987-70s. (NOS B; 682) 40 kr ISBN 82-537-2478-0
- Bygge- og anleggsvirksomhet Building and construction
- Byggearealstatistikk 1986 Building Statistics. 1987-72s. (NOS B; 697) 40 kr
ISBN 82-537-2504-3
- Byggearealstatistikk 1. kvartal 1986. 1986-35s. (NOS B; 633) 40 kr ISBN 82-537-2357-1
- Byggearealstatistikk 2. kvartal 1986. 1986-35s. (NOS B; 644) 40 kr ISBN 82-537-2386-5
- Byggearealstatistikk 3. kvartal 1986. 1986-36s. (NOS B; 652) 40 kr ISBN 82-537-2403-9
- Byggearealstatistikk 4. kvartal 1986. 1987-36s. (NOS B; 693) 40 kr ISBN 82-537-2496-6
- Bygge- og anleggsstatistikk 1985 Construction Statistics. 1987-78s. (NOS B; 664)
40 kr ISBN 82-537-2421-7
- Byggearealstatistikk 1. kvartal 1987. 1987-36s. (NOS B; 707) 40 kr ISBN 82-537-2518-3

44. U t e n r i k s h a n d e l External trade

Commodity List Edition in English of Statistisk varefortegnelse for Utenrikshandelen 1987 Supplement to Monthly Bulletin of External Trade 1987 and External Trade 1987 Volume I 1987-124s. (NOS B; 655) 0 kr ISBN 82-537-2409-8

Norden og strukturendringene på verdensmarkedet En analyse av de nordiske lands handel med hverandre og med de øvrige OECD-landene 1961-1983/Jan Fagerberg. 1986-125s. (RAPP; 86/18) 30 kr ISBN 82-537-2381-4

Statistisk varefortegnelse for utenrikshandelen 1987 Tillegg til Månedstatistikk over utenrikshandelen 1987 og Utenrikshandel 1987 Hefte I. 1987-150s. (NOS B; 659) 0 kr ISBN 82-537-2414-4

Utenrikshandel 1985 Hefte I External Trade Volume I. 1986-388s. (NOS B; 628) 50 kr ISBN 82-537-2354-7

Utenrikshandel 1985 Hefte II External Trade Volume II. 1986-367s. (NOS B; 642) 50 kr ISBN 82-537-2383-0

45. V a r e h a n d e l External trade

Regnskapsstatistikk 1985 Detaljhandel Statistics of Accounts Retail Trade 1987-84s. (NOS B; 688) 40 kr ISBN 82-537-2488-8

Regnskapsstatistikk 1985 Engroshandel Statistics of Accounts Wholesale Trade. 1987-114s. (NOS B; 675) 45 kr ISBN 82-537-2436-5

Regnskapsstatistikk 1985 Oljeutvinning, bergverksdrift og industri Statistics of Accounts Oil Extraction Mining and Manufacturing. 1987-170s. (NOS B; 676) 50 kr ISBN 82-537-2437-3

Varehandelsstatistikk 1984 Wholesale and Retail Trade Statistics. 1986-78s. (NOS B; 618) 30 kr ISBN 82-537-2337-7

Varehandelsstatistikk 1985 Wholesale and Retail Trade Statistics. 1987-81s. (NOS B; 695) 40 kr ISBN 82-537-2499-3

46. S a m f e r d s e l o g r e i s e l i v Transport, communication and tourism

Lastebiltransport Utvalgsundersøkelse 1983 Road Goods Transport Sample Survey. 1986-133s. (NOS B; 636) 35 kr ISBN 82-537-2372-5

Rutebilstatistikk 1984 Scheduled Road Transport. 1986-96s. (NOS B; 626) 25 kr ISBN 82-537-2353-9

Sjøulykkesstatistikk 1985 Marine Casualties. 1986-51s. (NOS B; 614) 25 kr ISBN 82-537-2326-1

Sjøfart 1985 Maritime Statistics. 1987-135s. (NOS B; 668) 30 kr ISBN 82-537-2427-6

Veitrafikkulykker 1985 Road Traffic Accidents. 1986-138s. (NOS B; 641) 30 kr ISBN 82-537-2380-6

47. T j e n e s t e y t i n g Services

Arkitektvirksomhet og byggeteknisk konsulentvirksomhet 1985 Architectural and other Technical Services connected with Construction. 1986-43s. (NOS B; 639) 20 kr ISBN 82-537-2378-4

Bilverkstader mv. 1985 Reparasjon av kjøretøy, husholdningsapparat og varer for personleg bruk Car Repair Shops etc. Repair of Vehicles, Household Apparatus and Commodities for Personal Use. 1987-44s. (NOS B; 662) 30 kr ISBN 82-537-2419-5

Tjenesteyting 1984 Forretningsmessig tjenesteyting, utleie av maskiner og utstyr, renovasjon og reingjøring, vaskeri- og renserivirksomhet Services Business Services, Machinery and Equipment Rental and Leasing, Sanitary and Similar Services, Laundries, Laundry Services and Cleaning and Dyeing Plants. 1986-68s. (NOS B; 620) 25 kr ISBN 82-537-2341-5

Tjenesteyting 1985 Forretningsmessig tjenesteyting, utleie av maskiner og utstyr, renovasjon og reingjøring, vaskeri- og renserivirksomhet Services Business Services, Machinery and Equipment Rental and Leasing, Sanitary and Similar Services, Laundries, Laundry Services and Cleaning and Dyeing Plants. 1987-68s. (NOS B; 663) 40 kr ISBN 82-537-2420-9

49. Andre næringsøkonomiske emner Other industrial subject matters
- Energisubstitusjon og virkningsgrader i MSG/Torstein Bye og Bente Vigerust. 1987-41s. (RAPP; 87/9) 30 kr ISBN 82-537-2502-7
- Varestrømmer mellom fylker/Frode Finsås og Tor Skoglund. 1986-72s. (RAPP; 86/10) 25 kr ISBN 82-537-2342-3
5. SAMFUNNSØKONOMISKE EMNER GENERAL ECONOMIC SUBJECT MATTERS
50. Nasjonalregnskap og andre generelle samfunnsøkonomiske emner National accounts and other general economic subject matters
- Kvartalsvis nasjonalregnskap 1980-1985 Quarterly National Accounts. 1986-109s. (NOS B; 637) 30 kr ISBN 82-537-2373-3
- Nasjonalregnskap 1975-1985 National Accounts. 1986-235s. (NOS B; 629) 40 kr ISBN 82-537-2355-5
51. Offentlig forvaltning Public administration
- Aktuelle skattetal 1986 Current Tax Data. 1986-52s. (RAPP; 86/25) 20 kr ISBN 82-537-2397-0
- Database for kommunal økonomi/Bjørn Bleskestad og Håkon Mundal. 1985-77s. (RAPP; 85/26) 25 kr ISBN 82-537-2276-1
- De offentlige sektorers finanser 1972-1985 Public Sector Finances. 1987-153s. (NOS B; 677) 50 kr ISBN 82-537-2438-1
- Struktur tall for kommunenes økonomi 1985 Structural Data from the Municipal Accounts. 1987-163s. (NOS B; 672) 50 kr ISBN 82-537-2433-0
52. Finansinstitusjoner, penger og kreditt Financial institutions, money and credit
- Kredittmarkedstatistikk Livs- og skadeforsikringselskaper mv. 1984 - 1985 Credit Market Statistics Life and Non-life Insurance Companies etc. 1987-94s. (NOS; 648) 25 kr ISBN 82-537-2396-2
- Kredittmarkedstatistikk Lån, obligasjoner, aksjer mv. 1984-1985 Credit Market Statistics Loans, Bonds, Shares etc. 1986-89s. (NOS B; 611) 25 kr ISBN 82-537-2322-9
- Kredittmarkedstatistikk Fordringer og gjeld overfor utlandet 1984 og 1985 Credit Market Statistics Foreign Assets and Liabilities 1987-92s. (NOS B; 653) 25 kr ISBN 82-537-2406-3
- Kredittmarkedstatistikk Private kredittforetak og finansieringsselskaper 1984 - 1985 Credit Market Statistics Private Credit Enterprises and Private Financial Companies. 1987-112s. (NOS B; 684) 45 kr ISBN 82-537-2480-2
59. Andre samfunnsøkonomiske emner Other general economic subject matters
- Et økonomisk-demografisk modellsystem for regional analyse/Tor Skoglund og Knut Ø. Sørensen. 1987-58s. (RAPP; 87/10) 30 kr ISBN 82-537-2503-5
- Evaluering av kvartals En makroøkonomisk modell/Morten Jensen og Vidar Knudsen. 1986-79s. (RAPP; 86/23) 25 kr ISBN 82-537-2390-3
- Kapasitetsutnyttelse i norske næringer En KVARTS/MODAG-rapport/Ådne Cappelen og Nils-Henrik Mørk von der Fehr. 1986-124s. (RAPP; 86/26) 30 kr ISBN 82-537-2400-4
- KVARTS-84 Modellbeskrivelse og teknisk dokumentasjon av 1984-versjonen av KVARTS/Einar Bowitz, Morten Jensen og Vidar Knudsen. 1987-87s. (RAPP; 87/3) 40 kr ISBN 82-537-2441-1
- MODIS IV Detaljerte virkningstabeller for 1984/Eva Ivås og Torunn Bragstad 1986-268s. (RAPP; 85/27) 45 kr ISBN 82-537-2252-4
- Produksjonstilpasning, kapitalavkastningsrater og kapitalslitsstruktur/Erling Holmøy og Øystein Olsen. 1987-56s. (RAPP; 86/24) 25 kr ISBN 82-537-2391-1

6. SAMFUNNSORGANISATORISKE EMNER SUBJECT MATTERS RELATED TO SOCIAL ORGANISATION

62. P o l i t i s k e e m n e r Politics

Holdninger til norsk utviklingshjelp 1986. 1987-73s. (RAPP;87/6) 40 kr
ISBN 82-537-2491-8

Virkninger på nordisk samhandel av en svensk devaluering/Sturla Henriksen
1987-75s. (RAPP; 87/12) ISBN 82-537-2509-4

Standarder for norsk statistikk (SNS)
Standards for Norwegian Statistics (SNS)

I denne serien vil Byrået samle alle statistiske standarder etter hvert som de blir revidert. Til nå foreligger:

- Nr. 1 Kontoplanen i nasjonalregnskapet
- " 2 Standard for næringsgruppering
- " 3 Standard for handelsområder
- " 4 Standard for kommuneklassifisering
- " 5 Standard for inndeling etter sosioøkonomisk status
- " 6 Klassifikasjon av sykdommer, skader og dødsårsaker
- " 7 Standard for utdanningsgruppering i offentlig norsk statistikk

Andre standarder som gjelder, er trykt i serien Statistisk Sentralbyrås Håndbøker (SSH):

Nr. 38 Internasjonal standard for varegruppering i statistikken over utenrikshandelen (SITC-Rev. 2)

Andre publikasjoner i serien SSH:

Nr. 30 Lov, forskrifter og overenskomst om folkeregistrering

Pris kr 50,00

Publikasjonen utgis ut i kommisjon hos H. Aschehoug & Co. og
Universitetsforlaget, Oslo, og er til salgs hos alle bokhandlere.

ISBN 82-537-2513-2
ISSN 0078-1878