

NOREGS OFFISIELLE STATISTIKK

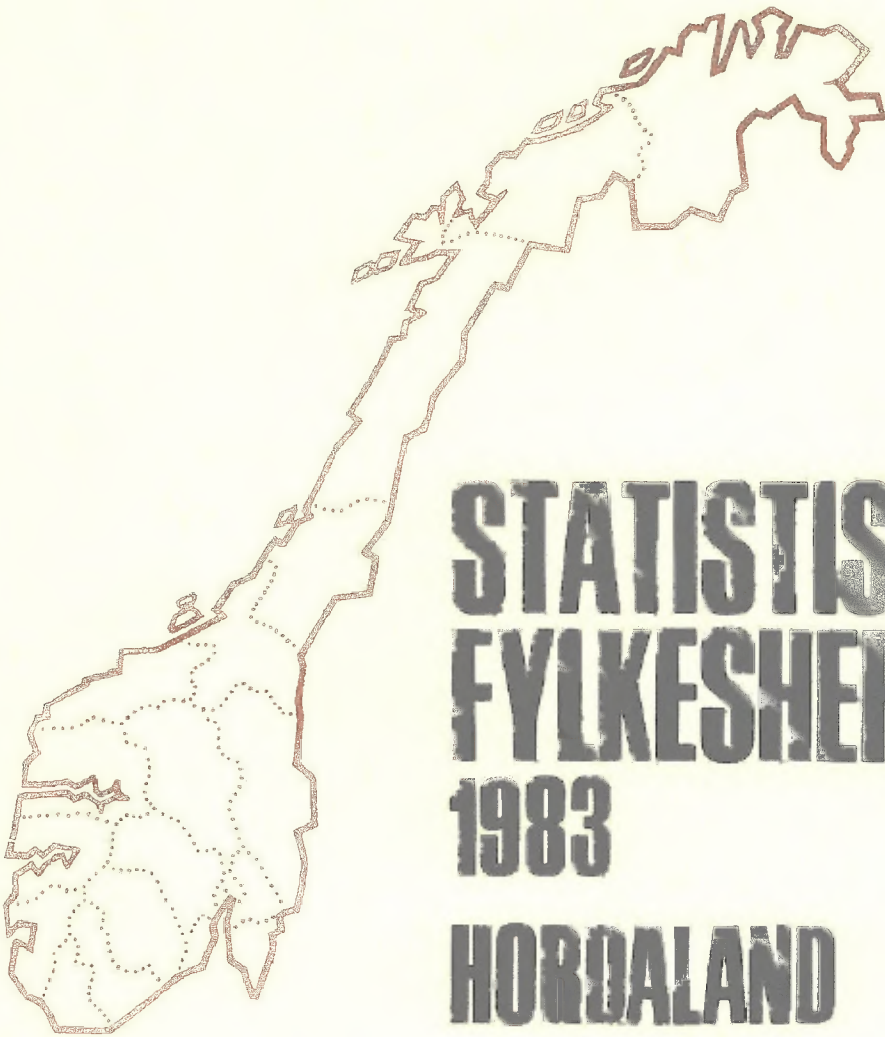

**STATISTISK
FYLKESHEFTE
1983
HORDALAND**

STATISTISK SENTRALBYRA

NOREGS OFFISIELLE STATISTIKK B 353



STATISTISK FYLKESHEFTE
1983

HORDALAND

STATISTISK SENTRALBYRA
OSLO — KONGSVINGER 1983

ISBN 82-537-1869-1

EMNEGRUPPE
Oversikter

STIKKORD
Regionale tall

FORORD

Statistiske fylkeshefte inneheld tal frå dei fleste områda som norsk statistikk er delt inn i. Ulike geografiske einingar er nytta. Der det er mogeleg og høveleg, er likevel kommune nytta som minste geografiske område.

Det vert gitt ut eitt hefte for kvart fylke med unntak av Oslo og Akershus, som det er laga eit samlehefte for.

Hefta er delte opp i kapittel som mest følgjer Statistisk Sentralbyrå si gruppering av statistikk-område. Fyrst i kvart kapittel er det gjort greie for dei definisjonane som er nytta. I samband med dei ein-skilde tabellane er det vist til spesialpublikasjonar som meir utførleg dekkjer dei ulike statistikk-områda. Tekniske grunnar ved produksjonen gjer at det er same tabellnummerering i alle hefta. Då ein-skilde statistikkområde vantar (til dømes fiskeristatistikk for Hedmark og Oppland), blir det difor sprang i tabellnummereringa i nokre fylkeshefte.

Det har tidlegare kome ut tre seriar med fylkeshefte, Statistisk fylkeshefte 1973, 1977 og 1980. Det er meininga å sende ut ei ny utgåve om 3-4 år. I mellomtida vil tabellar i Statistisk fylkeshefte 1983 verte ajourførte i Byrået sin publikasjonsserie "Nye distriktstall". Bak tabellregisteret er det gitt eit oversyn over tabellar i tidlegare seriar som ikkje er med i denne serien.

1983-serien har forholdsvis mange tabellar med statistikk henta frå Landbruksteljing 1979 og Folke- og bustadsteljing 1980.

Statistisk Sentralbyrå har fått hjelp frå andre offentlege og private institusjonar til å lage nokre av tabellane. Førstesekretær Ida Bremserud har stått for arbeidet med hefta.

Statistisk Sentralbyrå, Oslo/Kongsvinger, 28. mars 1983

Arne Øien

Jan Byfuglien

INNHALD

	Side
Figurregister	7
Tabellregister	8
Tabellar i tidlegare seriar Statistiske fylkeshefte som ikkje er med i denne serien	13
Innleiing	16
Oversiktstabell	18
Oversiktskart	20
1. Areal, luft og vatn	21
2. Folkesetnad og helsetilhøve	33
3. Arbeidsmarknad	74
4. Nasjonalrekneskap	119
5. Jordbruk, skogbruk og jakt	124
6. Fiske og fangst	144
7. Bergverksdrift, industri, kraft- og vassforsyning, bygge- og anleggsverksemd	150
8. Utanrikshandel	168
9. Innanlandsk handel, tenesteyting mv.	170
10. Sjøtransport	177
11. Annan samferdsel	182
12. Offentlege finansar	200
13. Pengar og kreditt	216
14. Inntekt og formue	222
15. Bustader og butilhøve	234
16. Sosiale tilhøve	241
17. Rettstilhøve	247
18. Utdanning	252
19. Val	266
Vedlegg	
1. Oversyn over geografiske inndelingar	277
2. Merknader til tabell 2.1.	279
3. Spesifikasjon av ikkje-sosialistiske felleslister, upolitiske og lokale lister og andre lister i tabellane 19.3 og 19.4	281
Utkomne publikasjoner	
Tidlegare utkome på emneområdet	282
Publikasjonar sende ut frå Statistisk Sentralbyrå etter 1. januar 1983	283
Standardar for norsk statistikk (SNS)	289

Standardteikn i tabellar

- . Tal er umogleg
- .. Oppgåve manglar
- : Tal kan ikkje offentleggjerast
- Null
- 0 Mindre enn 0,5 av den brukte eininga
- 0,0 Mindre enn 0,05 av den brukte eininga

FIGURREGISTER

	Side
1. AREAL, LUFT OG VATN	
1.1. Areal over 600 meter over havet i prosent av samla areal. Kommune	23
1.2. Folkemengda pr. km ² landareal. Kommune. 31. desember 1981	24
2. FOLKESETNAD OG FOLKETILHØVE	
2.1. Folkemengda 1. november 1980 og årleg endring i prosent i perioden 1970 - 1980. Kommune	36
2.2. Kvinner pr. 100 menn i aldersgruppa 20 - 39 år. Kommune. 31. desember 1981	37
2.3. Personar 67 år og over i prosent av folkemengda i alt. Kommune. 31. desember 1981 ...	38
2.4. Nettoflytting pr. 1 000 innbyggjarar. Kommune. 1979 - 1981. Årleg gjennomsnitt	39
2.5. Levandefødde pr. 1 000 kvinner 15 - 44 år. Kommune. 1979 - 1981. Årleg gjennomsnitt .	40
2.6. Folkemengda i fylket etter kjønn og alder. Prosent. 31. desember 1981	41
3. ARBEIDSMARKNAD	
3.1. Yrkesaktive kvinner 16 år og over med minst 1 000 arbeidstimar i prosent av alle kvinner 16 år og over. Kommune. 1. november 1980	78
3.2. Registrerte heilt arbeidslause pr. 1 000 innbyggjarar. 16 - 66 år. Kommune. 1981 ...	79
5. JORDBRUK, SKOGBRUK OG JAKT	
5.1. Jordbruksareal i drift og produktivt skogareal i prosent av landareal i alt. Kommune. 1979	126
9. INNANLANDSK HANDEL, TENESTEYTING MV.	
9.1. Omsetning i detaljhandel pr. innbyggjar. Kommune. 1980	171
11. ANNAN SAMFERDSEL	
11.1 Personar pr. personbil. Kommune. 31. desember 1981	184
12. OFFENTLEGE FINANSAR	
12.1. Kommunerekneskap 1980. Brutto driftsutgifter pr. innbyggjar	202
12.2. Kommunerekneskap 1980. Brutto driftsutgifter til sosial omsorg og sosial trygd pr. innbyggjar	203
12.3. Kommunerekneskap 1980. Samla lånegjeld pr. innbyggjar	204
14. INNTEKT OG FORMUE	
14.1. Netto inntekt pluss særfrådrag pr. innanbygds/-bys personleg skattytar. Kommune. 1980	224
15. BUSTADER OG BUTILHØVE	
15.1. Prosentdel hushald som har telefon. Kommune. 1. november 1980	236
16. SOSIALE TILHØVE	
16.1. Barn i barnehagar pr. 1 000 barn 0 - 6 år. Kommune. 1980	242
18. UTDANNING	
18.1. Elevar i vidaregåande skolar i aldersgruppa 16 - 19 år i prosent av alle personar i gruppa. Kommune. 1980	254
19. VAL	
19.1. Valdeltaking i prosent ved stortingsvala 1829 - 1981 og ved kommunevala 1901 - 1979 ...	267

TABELLREGISTER

	Side
1. AREAL, LUFT OG VATN	
1.1. Samla areal, landareal, ferskvassareal og lengd kystlinje. Kommune	25
1.2. Samla areal etter høgd over havet. Kommune	26
1.3. Lufttemperatur ved værstasjonar. Normal og 1981	27
1.4. Nedbør i dei enkelte månader ved værstasjonar og utvalte nedbørstasjonar. Normal og 1981	28
1.5. Maksimal nedbørhøgde og talet på døgn med visse meteorologiske fenomen ved værstasjonar. Normal og 1981	30
1.6. Konsentrasjon av svoveldioksyd i luft ved målestasjonar. Halvårsperiodar. Oktober 1979 til mars 1982	31
1.7. Konsentrasjon av sot i luft ved målestasjonar. Utvalde område. Februar 1977 til august 1982	31
1.8. Kloakkreinseanlegg 31. desember 1978	32
2. FOLKESETNAD OG FOLKETILHØVE	
2.1. Folkemengda 1875 - 1980. Kommune	42
2.2. Folkemengda etter kjønn og alder. Kommune. Absolutte tal og prosent. 31. desember 1981	43
2.3. Folkemengda i tettbygde og spreidtbygde strøk, etter kjønn og alder. Kommune. 1. november 1980	47
2.4. Flyttingar frå/til kommunane i fylket og utvalde område utanfor fylket. 1979 - 1981. Årleg gjennomsnitt	50
2.5. Fråflytting, tilflytting og nettoflytting, etter kjønn og alder. Kommune. 1981	53
2.6. Fødde, døde, innflytting, utflytting og folketilvekst. Kommune. 1979 - 1981. Årleg gjennomsnitt	59
2.7. Personar som var med både i folketeljinga i 1970 og folketeljinga i 1980, etter bustadkommune på dei to tidspunkta	60
2.8. Framskrivne folkemengd ved utgangen av året, etter kjønn og alder. Kommune. Alternativ K182 og K082. 1985 - 2000	64
2.9. Utanlandske statsborgarar etter statsborgarskap. 31. desember 1977 - 1981	66
2.10. Familiar etter familietype og talet på barn under 20 år. Kommune. 1974 - 1980	68
2.11. Yrkesaktive legar etter næringsgruppe. Legedistrikt. Februar 1981	70
2.12. Legar, tannlegar, sjukepleiarar og hjelpepleiarar. Legedistrikt. Februar 1981	71
2.13. Sjukesenger og personale ved sjukehus, sjukestover og sjukeheimar. Kommune. 1980 ...	72
2.14. Aldersheimar og somatiske sjukeheimar. Kommune. 1980	73
3. ARBEIDSMARKNAD	
3.1. Yrkesaktive 16 år og over i grupper for alder og kjønn i prosent av alle personar i kvar gruppe. Kommune. 1. november 1979 - 31. oktober 1980	80
3.2. Personar 16 år og over etter ekteskapeleg status, yrkesaktivitet og arbeidstid. Prosent. Kommune. 1. november 1979 - 31. oktober 1980	86
3.3. Yrkesaktive 16 år og over etter kjønn, næring og yrkesstatus. Bustadkommune. 1. november 1979 - 31. oktober 1980	88
3.4. Prosentdel personar 16 år og over som er yrkesaktive, etter næring. Bustadkommune. 1. november 1979 - 31. oktober 1980	94
3.5. Prosentdel personar 16 år og over som er yrkesaktive, etter yrkesfelt. Bustadkommune. 1. november 1979 - 31. oktober 1980	98
3.6. Folkemengda etter kjønn og yrkesaktive 16 år og over, etter næring. Tettstader. 1. november 1979 - 31. oktober 1980	100
3.7. Yrkesaktive 16 år og over etter bustad- og arbeidsstadskommune. 25. - 31. oktober 1980	103
3.8. Yrkesaktive 16 år og over med reisetid over 45 min til arbeidsstaden, etter bustad- og arbeidsstadskommune. 25. - 31. oktober 1980	107
3.9. Personar 15 år og over 1. november 1970 som var yrkesaktive ved folketeljingane både i 1970 og 1980. Yrkesaktive med ulik bustadkommune på dei to teljingstidspunkta, etter næring. Kommune	112
3.10. Sysselet i bergverksdrift, industri og byggje- og anleggsverksemd, etter kjønn. Arbeidskontordistrikt. Årsgjennomsnitt 1980 og 1981	114

3.	ARBEIDSMARKNAD (framh.)	
3.11.	Statstilsette etter kjønn. Arbeidsstadskommune. 1980 og 1981	115
3.12.	Statstilsette etter kjønn og næring. 1980 og 1981	116
3.13.	Tilsette i skoleverket etter kjønn. Arbeidsstadskommune. 1980 og 1981	117
3.14.	Personar melde til arbeids- og sjømannskontora som heilt arbeidslause, etter kjønn og alder. Kommune. Årsgjennomsnitt og månadsstal for januar og juli. 1980 og 1981 .	118
4.	NASJONALREKNESKAP	
4.1.	Produksjon og faktorinntekt. Fylket. 1976	120
4.2.	Bruttoprodukt etter bruk. Fylket. 1976	120
4.3.	Privat konsum pr. innbyggjar etter art. Fylket. 1976	120
4.4.	Bruttoprodukt etter produksjonssektor. Fylket. 1976	121
4.5.	Statleg konsum etter formål. Fylket. 1976	122
4.6.	Kommunalt konsum etter formål. Fylket. 1976	122
4.7.	Bruttoinvestering i fast realkapital. Fylket. 1976	123
5.	JORDBRUK, SKOGBRUK OG JAKT	
5.1.	Avgang av dyrka jord (fulldyrka og overflatedyrka) ved omdisponering etter jordlova, ved regulering etter bygningslova og ved ekspropriasjon. Absolutte tal og prosent. 1965 - 1981	127
5.2.	Jorddyrking, grøfting og planering med statstilskott. Absolutte tal og prosent. 1965 - 1981. 1965 = 100	128
5.3.	Avling av dei einskilde jord- og hagebruksvekstane. Avling i tonn og pr. dyrkings-eining. 1970 - 1981	129
5.4.	Skogavverking til sal og industriell produksjon. Kommune. 1979 - 80 og 1980 - 81 ..	130
5.5.	Jordbruksareal i drift, produktivt skogareal og anna areal. Absolutte tal og prosent. Handelsdistrikt og kommune. 1979	132
5.6.	Eigedomar med minst 5 dekar jordbruksareal, etter storleiken på jordbruksarealet. Handelsdistrikt og kommune. 1979	134
5.7.	Eigedomar med minst 25 dekar produktivt skogareal, etter storleiken på skogarealet. Handelsdistrikt og kommune	135
5.8.	Oppgåveeiningar etter eige jordbruksareal og produktivt skogareal. 1979	136
5.9.	Oppgåveeiningar etter eige jordbruksareal og jordbruksareal i drift. 1979	136
5.10.	Driftseiningar etter storleiken på jordbruksareal i drift. Handelsdistrikt og kommune	137
5.11.	Jordleige. Handelsdistrikt og kommune	138
5.12.	Driftseiningar med husdyr etter dyreslag. Handelsdistrikt og kommune	139
5.13.	Husdyr etter dyreslag. Handelsdistrikt og kommune	140
5.14.	Driftseininga som inntektskjelde. Mannlege brukarar etter alder. Kvinnelege brukarar. Handelsdistrikt og kommune	141
5.15.	Bruken av jordbruksareal i drift. Handelsdistrikt og kommune. Dekar	142
5.16.	Skogtakst, avverking, produksjonsevne, skogsvegar. Eigedomar med minst 25 dekar produktivt skogareal. Handelsdistrikt og kommune. 1979	143
6.	FISKE OG FANGST	
6.1.	Ilandført fangst og fangstverdi, etter fiskeslag. 1979 - 1980	145
6.2.	Fangst etter fiskeslag. Kommune. 1980. Tonn (rund vekt)	146
6.3.	Fangstverdi etter fiskeslag. Kommune. 1980. 1 000 kr	147
6.4.	Dekte fiskebåtar etter lengste lengd/brutto tonnasje. Kommune. 1980 og 1981	149
7.	BERGVERKSDRIFT, INDUSTRI, KRAFT- OG VASSFORSYNING, BYGGJE- OG ANLEGGVERKSEMD	
7.1.	Hovudtal for bergverksdrift og industri. Alle bedrifter. Fylket. 1976 - 1980	153
7.2.	Hovudtal for bergverksdrift og industri. Alle bedrifter. Prosent. Fylket. 1976 - 1980. 1976 = 100	153
7.3.	Hovudtal for bergverksdrift og industri. Alle bedrifter. Fylkets prosentdel av heile landet. 1976 - 1980	153

7.	BERGVERKSDRIFT, INDUSTRI, KRAFT- OG VATNFORSYNING, BYGGJE- OG ANLEGGSVKSEMD (framh.)	
7.4.	Hovudtal for bergverksdrift og industri. Store bedrifter. Fylket. 1971 - 1980	154
7.5.	Bedrifter og sysselsette i bergverksdrift og industri, etter sysselsetjingsgruppe. Store bedrifter. Fylket. 1971 - 1980	154
7.6.	Hovudtal for bergverksdrift og industri. Store bedrifter. Kommune. 1980	155
7.7.	Hovudtal for bergverksdrift og industri, etter næringsundergruppe. Store bedrifter. 1980	156
7.8.	Hovudtal for kraftforsyning. Fylket. 1979 og 1980	159
7.9.	Nyttbar og utbygd vasskraft 31. desember 1980. Kraftverk	160
7.10.	Hovudtal for byggje- og anleggsverksemd, etter næringsgruppe. Alle bedrifter. 1979 og 1980	161
7.11.	Fullførte bygg. Bustader og bustadflate. Anna golvflate etter brukarens næring. Kommune. 1979 og 1980	162
7.12.	Fullførte husvære etter byggets art. Kommune. 1979 og 1980	164
7.13.	Fullførte husvære etter talet på rom. Kommune. 1979 og 1980	166
8.	UTANRIKSHANDEL	
8.1.	Innførsel og utførsel, etter varegruppe. Tollstad. 1981	169
9.	INNANLANDSK HANDEL, TENESTEYTING MV.	
9.1.	Bedrifter, sysselsetjing og omsetning i varehandel, etter næringsgruppe. Handelsdistrikt. 1979 og 1980	172
9.2.	Bedrifter, sysselsetjing og omsetning i detaljhandel. Kommune. 1980	175
9.3.	Hovudtal for forretningsmessig tenesteyting og utleige av maskinar og utstyr. Fylket. 1980	176
9.4.	Hovudtal for kloakkvesen, reingjering og vindaugspussing, vaskeri- og renseriverksemd. Fylket. 1980	176
10.	SJØTRANSPORT	
10.1.	Godstransport på kysten med skip 25 - 3 000 bruttotonn. Leige- og eigentransport. Transportytingar innanlands. Handelsdistrikt og viktigaste kommunar. 1980	178
10.2.	Rutefart på kysten. Godsmengd lasta og lossa, etter routeslag. Handelsdistrikt. 1979. Tonn	179
10.3.	Rutefart på kysten. Passasjerar gått om bord og gått i land, etter routeslag. Handelsdistrikt. 1979. 1 000 passasjerar	179
10.4.	Skipsfarten mellom Noreg og utlandet. Talet på båtstopp og samla tonnasje komen til fylket. Kommune. 1980	180
10.5.	Skipsfarten mellom Noreg og utlandet. Godsmengd lossa etter type last. Kommune. 1980	181
10.6.	Skipsfarten mellom Noreg og utlandet. Godsmengd lasta etter type last. Kommune. 1980	181
11.	ANNAN SAMFERDSEL	
11.1.	Passasjertrafikken med jernbane mellom Hordaland og andre fylke og utlandet. 1981 ...	185
11.2.	Vognlastgods med jernbane mellom Hordaland og andre fylke og utlandet. 1981	185
11.3.	Offentlege vegar. Kommune. 1. januar 1982	186
11.4.	Veganlegg etter største tillate akseltrykk. 1972 - 1982	187
11.5.	Registrerte kjørety ved utgangen av året. Kommune. 1980 og 1981	188
11.6.	Bilar vraka mot pant. Kommune. 1978 - 1980	190
11.7.	Førarkort etter klasse og innehavarens kjønn og alder. Fylket. 1981	191
11.8.	Person- og varebilar. Kjørte kilometer etter formålet med reisa dei enkelte vekedagane. Prosent. Fylket. 1980	191
11.9.	Person- og varebilar. Personkilometer etter formålet med reisa dei enkelte vekedagane. Prosent. Fylket. 1980	192
11.10.	Passasjerar og motorkjørety transporterte med bilruteferjer i offentlig vegsamband. Absolutte tal og prosent. Ferjestrekning. 1980 og 1981	193

11.	ANNAN SAMFERDSEL (framh.)	
11.11.	Passasjertrafikk og godstrafikk med rutebilar. 1980	194
11.12.	Registrerte kjøretøy for godstransport ved utgangen av året og nyttelasta deira. Alle kjøretøy. Fylket. 1972 - 1981	194
11.13.	Registrerte kjøretøy for godstransport ved utgangen av året og nyttelasta deira. Dieseldrivne kjøretøy. Fylket. 1972 - 1981	195
11.14.	Kjørelengd pr. dieseldrivne kjøretøy i dei enkelte kjøretøygruppene. Fylket. 1973 - 1981	195
11.15.	Vegtrafikkulykker og drepne eller skadde personar, etter trafikantgruppe. Kommune. 1980 og 1981	196
11.16.	Passasjer-, gods- og posttrafikk på flyplassar som er trafikkerte av rutenfly. 1980 og 1981	198
11.17.	Talet på hotell, talet på senger, gjester, gjestedøgn og utnytting av kapasitet. Godkjende hotell. Handelsdistrikt. 1980 og 1981	198
11.18.	Overnattingar ved klassifiserte leirplassar. Kommune. Juni - august. 1980 og 1981 .	199
12.	OFFENTLEGE FINANSAR	
12.1.	Kommunerekneskap. 1978 - 1980	205
12.2.	Kommunerekneskap 1980. Brutto driftsutgifter pr. innbyggjar etter hovudkapittel. Kr .	212
12.3.	Kommunerekneskap 1980. Netto driftsutgifter etter hovudkapittel. Prosent	213
12.4.	Kommunerekneskap 1980. Netto driftsutgifter pr. innbyggjar etter hovudkapittel. Kr ..	214
12.5.	Kommunerekneskap 1980. Renter, avdrag, skatteutjamningsmiddel, skattar og avgifter og lånegjeld	215
13.	PENGAR OG KREDITT	
13.1.	Uteståande lån frå offentlege bankar. 1979 - 1981. Mill.kr og prosent	217
13.2.	Sparebankar. Årsrekneskap. Hovudkontorets fylke. 1980. 1 000 kroner	218
14.	INNTEKT OG FORMUE	
14.1.	Oversikt over skattelikninga. Kommune. 1978 - 1980	225
14.2.	Personlege skattyttarar etter inntekt. Absolutte tal og prosent. Kommune. 1980	232
15.	BUSTADER OG BUTILHØVE	
15.1.	Bustader etter talet på rom/areal i kvadratmeter og type bustadstrøk/handelsdistrikt og kommune. 1. november 1980	237
15.2.	Bustader etter bustadtettleik og type bustadstrøk/handelsdistrikt og kommune. 1. november 1980	238
15.3.	Bustader etter sanitærutstyr/kjøkken og type bustadstrøk/handelsdistrikt og kommune. 1. november 1980	239
15.4.	Bustader etter hustype/byggjeår. Prosent. Kommune. 1. november 1980	240
16.	SOSIALE TILHØVE	
16.1.	Hjelpeordningar for heimane. Kommune. 1978, 1979 og 1980	243
16.2.	Stønadstilfelle etter familietype. Kommune. 1981	244
16.3.	Stønadstilfelle etter ytinga si art og formål. Kommune. 1981	245
16.4.	Barnehagar. Institusjonar etter eigarforhold. Tilsette og barn etter foreldreforhold. Kommune. 1979 og 1980	246
17.	RETTSTILHØVE	
17.1.	Brotsverk etterforska av politiet, etter lovbroten si art. Åstadkommune. 1981	248
17.2.	Brotsverk ferdig etterforska av politiet, etter lovbroten si art og politiet si avgjerd eller innstilling. Fylket. 1981	249
17.3.	Sikta etter brotsverket si art og handelsdistrikt/kjøn/alder. Bustad. 1981	249
17.4.	Reaksjonar for brotsverk etter personen sitt kjønn/reaksjonen si art og handelsdistrikt, kommune/personen sin alder. Åstadkommune. Absolutte tal og pr. 1 000 innbyggjarar 14 år og over	250
17.5.	Tvistemål handsama av forliksråda, etter avgjerd. Kommune	251
17.6.	Sivile saker avslutta ved by- og heradsrettane, etter avgjerd. Domssokn	251

18. UTDANNING

18.1.	Elevar ved skolar i fylket etter kjønn og skoleslag. Skolekommune. 1979 og 1980 ...	255
18.2.	Elevar i videregående skolar i fylket, etter kjønn og utdanninga si art. 1979 og 1980	257
18.3.	Elevar som er busette i fylket og går i videregående skolar, etter skolestad. Absolutte tal og prosent. Bustadkommune. 1979 og 1980	258
18.4.	Elevar og studentar som er busette i fylket og er registrerte ved vidaregåande skole eller universitet og høgskole, etter skoleslag/alder. Bustadkommune. 1980	259
18.5.	Elevar som er busette i fylket og går i vidaregåande skolar, etter skoleslag. Skolefylke. 1979 og 1980	260
18.6.	Studentar som er busette i fylket og studerer ved universitet og høgskolar, etter skoleslag. Skolefylke. 1980	260
18.7.	Kurs, deltakarar og timar ved vaksenopplæring, etter kursstad. Kommune. Skoleåret 1980-81	261
18.8.	Deltakarar ved vaksenopplæring etter arrangør og kursstad. Kommune. Skoleåret 1980-81	262
18.9.	Personar 16-66 år, etter høgaste fullførte utdanning og kjønn. Bustadstrøk og kommune. 1. november 1980	263

19. VAL

19.1.	Fylkestingsvalet 1979. Røysterett og valdeltaking. Godkjende røystesetlar etter parti/valliste. Kommune	268
19.2.	Fylkestingsvalet 1979. Valde representantar etter kjønn og parti/valliste. Kommune	270
19.3.	Kommunestyrevalet 1979. Valdeltaking. Godkjende røystesetlar etter parti/valliste. Kommune	272
19.4.	Kommunestyrevalet 1979. Valde representantar etter kjønn og parti/valliste. Kommune	274

TABELLAR I TIDLEGARE SERIAR STATISTISKE
FYLKESHEFTE SOM IKKJE ER MED I DENNE SERIEN

Årgang Tabell-
nr. Tabelloverskrift

AREAL, LUFT OG VATN

77	1.3	Arealtall og regnskapstall for kommunale anlegg. Kommuner. 1975
"	1.9	Vannforsyning. Kommuner. 1975
"	1.10	Avløp. Kommuner. 1975
"	1.11	Renovasjon. Kommuner. 1975

FOLKESETNAD OG FOLKETILHØVE

80	2.9	Personer med medisinsk embetseksamen og arbeid på medisinske yrkesområder, etter yrkesområde. Legedistrikt. 20. januar 1978
77	2.3	Areal og folketall i 1960 og 1970 i tettsteder med minst 1 000 innbyggere i 1970
73	9	Folkemengden etter kjønn, alder og kommunetype. Absolutte og relative tall. 31. desember 1972
"	22	Familier og personer, etter familietype og kommune. 1970

ARBEIDSMARKNAD

77	3.1	Personer 16 år og over etter viktigste kilde til livsopphold, næring og kjønn. Bostedskommuner. 1970
"	3.2	Personer 16 år og over med inntekt av eget arbeid som viktigste kilde til livsopphold i grupper for alder og kjønn i prosent av personer i alt i hver gruppe. Kommuner. 1970
"	3.3	Personer 15 år og over 1. november 1960 med inntekt av eget arbeid som viktigste kilde til livsopphold ved folketellingene i 1960 og 1970. Personer med forskjellig bostedskommune på de to tellingstidspunktene fordelt på næring. Kommuner
"	3.4	Folkemengden etter kjønn, og personer 16 år og over med inntekt av eget arbeid som viktigste kilde til livsopphold, etter næring. Tettsteder. 1970
73	17	Ansatte 16 år og over med minst 100 arbeidstimer, etter kjønn, næring og bostedskommune. 1970
"	18	Selvstendige 16 år og over med minst 100 arbeidstimer, etter kjønn, næring og bostedskommune. 1970
"	33	Arbeidssøkere, ledige plasser og formidlinger, etter kjønn og arbeidskontordistrikt. 1970 og 1972

JORDBRUK, SKOGBRUK OG JAKT

80	5.7	Personlige brukere etter bruket som levevei og etter alder. Utførte dagsverk på brukene. Absolutte og relative tall. 1959, 1969, 1972 og 1976
"	5.8	Traktorer, skurtreskere og fôrholdere i jordbruket. 1959 og 1969 - 1978
"	5.11	Nybygde skogsveier for motorkjøretøyer og skogkulturarbeid. Kommune. 1976 og 1977
"	5.12	Storviltjakt. Kommune. 1977 og 1978
77	4.6	Veksthus og benkegartnerier. Bruk med minst 100 m ² under glass/plast. 1959, 1969 og 1974
"	4.7	Fruktdyrking. Bruk med minst 50 frukttrær. 1949, 1959, 1969 og 1974
"	4.8	Veksthus og benkegartnerier, grønnsakdyrking på friland, bær- og fruktdyrking. Kommuner. 1974
"	4.14	Husdyrproduksjon. 1969 og 1974
73	46	Levevei og alder til mannlige brukere, og utførte dagsverk av mannlig arbeidskraft på brukene, etter kommune. 1959 og 1969
"	48	Skogeiendommer etter størrelsen av produktivt skogareal og kommune. Samlet produktivt skogareal etter eierforhold og kommune. 1967
"	49	Produktivt skogareal etter bonitet og etter hogstklasse for hvert takstområde
"	50	Kubikkmasse og tilvekstmasse i produktiv skog, etter takstområde

FISKE OG FANGST

80	6.1	Fiskebåter ved utgangen av året etter type/lengde. Kommune. 1977 og 1978
"	6.2	Fiskebåter ved utgangen av året etter type og byggeår. Kommune. 1977 og 1978

FISKE OG FANGST (forts.)

- 73 54 Fiskere etter fiskerstatus og kommune. 1960 og 1971
 " 55 Fiskere etter fiskerstatus, alder og kommune. 1960 og 1971

BERGVERKSDRIFT, INDUSTRI, KRAFT- OG VATNFORSYNING, BYGGJE- OG ANLEGGVERKSEMD

- 77 6.1 Hovedtall for utvalgte næringer etter næringsgruppe. 1974
 " 6.2 Hovedtall for utvalgte næringer etter næringsområde og sysselsettingsgruppe. 1974
 " 6.6 Hovedtall for bergverksdrift og industri, etter næringshovedgruppe. Store bedrifter. Fylkets prosentandel av hele landet. 1975
 73 60 Hovedtall for bergverksdrift og industri, etter bedriftsstørrelse. Store bedrifter i alt og utvalgte næringsgrupper. Fylket. 1971

SJØTRANSPORT

- 80 10.1 Godstransport på kysten med skip 25 - 3 000 bruttotonn innen og mellom handelsdistrikter og mellom handelsdistrikter og utlandet. Leie- og egentransport. 1975
 77 9.2 Tallet på kaier og samlet kailengde. Kommuner. 1973
 " 9.3 Tallet på kaier etter kailengde og dybde. 1973
 73 69 Innførsel og utførsel, etter transportmåte og tollsted. 1969 og 1972
 " 70 Registrerte skip ved utgangen av året, etter hjemsted. 1969 og 1972
 " 71 Godstransport på kysten med skip i innenlandsk rutefart, etter handelsdistrikt. 1969

ANNAN SAMFERDSEL

- 80 11.7 Prognoser for trafikken med motorkjøretøyer på riksveien. Veirute. 1981 - 1990
 77 10.7 Transportmengde med lastebil innen og fra/til fylket, etter vareslag. 1973
 " 10.8 Transportmengde med lastebil innen og mellom handelsdistrikter. Alle transporter. 1973
 " 10.9 Transportmengde med lastebil innen og mellom handelsdistrikter. Transportert 30 km og over. 1973
 " 10.10 Transportarbeidet (tonnkm) med lastebil innen og mellom handelsdistrikter. Alle transporter. 1973
 73 81 Frimerkesalg og sendte vanlige brevpostsendinger, etter kommune. 1972

INNTEKT OG FORMUE

- 77 13.3 Slektshusholdninger og gjennomsnittlig disponibel likningsinntekt pr. husholdning og pr. husholdningsmedlem, etter husholdningstype og alder. Husholdningene prosentvis fordelt etter husholdningens disponible likningsinntekt. Bostedsfylke. 1970
 " 13.4 Slektshusholdninger og gjennomsnittlig disponibel likningsinntekt pr. husholdning og pr. husholdningsmedlem, etter hovedpersonens yrkesstatus. Bostedskommuner. 1970

BUSTADER OG BUTILHØVE

- 77 14.2 Leiligheter, hytter og fritidshus. Kommuner. 1975
 73 23 Personer 16 år og over etter alder, ekteskapelig status, kjønn og kommune. Boligfrekvenser for personer 16 år og over innen aldersgrupper og grupper for ekteskapelig status og kjønn, for hver kommune. 1970

SOSIALE TILHØVE

- 80 15.1 Stønadsmottakere etter trygdart. Ytelser fra folketrygdens pensjonsdel. Kommune. 1976 og 1977
 73 91 Barnetrygd. Stønadsmottakere, barn og ytelser i alt, etter kommune. 1968 og 1972

UTDANNING

- 77 17.6 Voksenopplæring i skoleverket og yrkesopplæring for voksne, etter arrangør og utdanningens art. Kurs og deltakere. Skoleåret 1974-75
 " 17.7 Voksenopplæring og folkeopplysning arrangert av folkeopplysningsorganisasjonene. Kurs og deltakere, etter fag. 1973 og 1974
 73 98 Studenter i høstsemesteret med hjemsted i fylket, etter kjønn, lærested og studium. 1969 og 1970
 " 99 Elever og privatister som avsluttet en utdanningsaktivitet, etter kjønn, utfall og utdanningens art. Skolefylke. Skoleåret 1971-72

FERIE OG FRILUFTSLIV

- 77 18.1 Kommunale fritidsanlegg og godkjente campingplasser. Kommuner. 1975
" 18.2 Bosatte i boliger med fritidshus, og fritidshus etter beliggenhet. Kommuner. 1970

VAL

- 73 104 Personer med stemmerett, valgdeltaking og godkjente stemmer i alt med prosentvis fordeling etter parti ved Stortingsvalget 1973, for hver kommune
" 105 Godkjente stemmer, valgte representanter etter kjønn, mandat i rekkefølge og manglende stemmetall til siste mandat ved Stortingsvalget 1973, etter parti/valgliste. Fylket

INNLEIING

Statistiske fylkeshefte inneheld mest tal for kommunar, handelsdistrikt og fylke. Gjennomgåande er kommunen den minste geografiske eininga som det vert gitt tal for. For nokre emne, der vi ikkje kan gi tal for kommune, har vi teke med tabellar som har fylket som einaste geografiske eining. Kommuneinndelinga 1. januar 1982 er nytta.

I alle tabellane er det gitt tal for siste år/periode som vi har oppgåver for. Tidsseriar er gitt i skiftende omfang. Nokre tabellar gir tal for to eller fleire år. Andre tabellar gir oppgåver på kommunenivå for siste år vi har oppgåver for, og dessutan oppgåver på fylkesnivå for tidlegare år.

Nokre tabellar gir tal for "Pst. av heile landet" som seier kor stor del fylket har av tilsvarande tal for heile landet.

Mindre avvik mellom sumtala for fylket i einskilde tabellar i denne publikasjonen og tilsvarande tal som er gitt i andre publikasjonar, kjem frå avrundingar i deltala eller seinare korreksjonar av tala.

Oversiktstabell. Relative tal for fylka og for kommunane i Hordaland

Fylke Kommune	Areal over 600 m.o.h. i pro- sent av samla areal	Folke- mengd pr. km ² land- areal 31/12 1981	Relativ årleg endring i folke- mengda 1970 - 1980	Kvinner pr. 100 menn i alders- gruppa 20-39 år 31/12 1981	Personar 67 år og over i pro- sent av folkemengda i alt 31/12 1981	Netto flyt- ting pr. 1 000 inn- byggjarar 1979 - 1981 Årleg gj.snitt	Levandefødde pr. 1 000 kvinner 15-44 år. 1979 - 1981 Årleg gj.snitt	Registrerte heilt ar- beidslause pr. 1 000 innbyggjarar 16-66 år 1981
	Prosent		Prosent		Prosent			
Heile landet	40	78	0,5	93	13,0	1	62	12
Heile fylket	55	26	0,5	92	12,6	-2	68	11
Andre fylke								
01 Østfold	-	60	0,6	95	13,6	3	56	14
02 Akershus	1	81	1,3	98	8,8	2	52	4
03 Oslo	0	1 056	-0,6	101	17,5	-4	55	4
04 Hedmark	54	7	0,5	94	14,8	4	51	14
05 Oppland	80	8	0,5	95	14,7	3	54	15
06 Buskerud	60	16	0,8	96	13,5	5	55	9
07 Vestfold	0	88	0,7	94	13,2	4	55	5
08 Telemark	56	11	0,4	94	14,4	1	59	13
09 Aust-Agder	41	11	1,2	93	14,1	9	66	13
10 Vest-Agder	29	20	1,0	95	11,8	3	71	11
11 Rogaland	34	36	1,3	94	10,7	4	75	8
14 Sogn og Fjordane	..	6	0,5	87	15,2	2	72	7
15 Møre og Romsdal	44	16	0,5	90	13,0	-2	68	14
16 Sør-Trøndelag ..	46	14	0,5	94	12,7	2	62	11
17 Nord-Trøndelag .	22	6	0,7	91	13,2	2	65	17
18 Nordland	35	7	0,2	88	12,5	0	66	21
19 Troms	40	6	0,8	90	10,6	0	65	20
20 Finnmark	5	2	0,3	86	8,7	-9	65	19
Kommune med høgast tal i landet	Mange 100	Tønsberg 1 943	Vestby 5,3	Øystre Slidre Førde 109	Bale- strand 24,1	Bykle 46	Audnedal Utsira 108	Kåfjord 93
Kommune med lågast tal i landet	Mange -	Kauto- keino 0	Larvik Nams- skogan -2,3	Utsira 58	Rælingen 5,1	Eidfjord -42	Kautokeino 40	Utsira Forsand -
Kommunane i fylket								
1201 Bergen	4	466	-0,1	96	12,9	-9	63	7
1211 Etne	53	6	0,3	90	15,7	4	89	8
1214 Ølen	2	17	1,0	84	15,5	7	84	11
1216 Sveio	-	19	1,7	88	12,3	12	81	8
1219 Bømlo	-	42	1,1	81	11,0	-5	90	12
1221 Stord	4	95	2,1	93	6,8	-4	72	12
1222 Fitjar	1	19	1,5	87	10,0	-2	97	6
1223 Tysnes	2	11	-0,4	82	19,2	9	73	21
1224 Kvinnherad ...	49	12	0,6	85	11,8	1	74	9
1227 Jondal	54	7	-0,2	91	19,6	13	73	11
1228 Odda	91	6	-1,0	83	14,7	-9	71	7
1231 Ullensvang ...	90	3	0,7	88	15,6	-5	74	6
1232 Eidfjord	95	1	2,3	93	15,8	-42	75	31
1233 Ulvik	88	2	0,1	88	18,3	-14	59	17
1234 Granvin	51	5	-0,2	83	20,9	23	67	8
1235 Voss	70	8	0,3	96	19,5	1	56	8
1238 Kvam	51	15	-0,1	86	14,8	-3	68	11
1241 Fusa	16	11	0,0	74	17,6	6	80	12
1242 Samnanger	37	9	0,7	89	16,6	8	85	11
1243 Os	2	83	2,8	95	8,4	15	69	5
1244 Austevoll	-	36	0,2	75	12,5	2	85	10
1245 Sund	-	44	2,6	86	10,1	29	84	15
1246 Fjell	-	76	4,2	91	7,0	21	71	17
1247 Askøy	-	188	1,7	93	8,1	11	70	8
1251 Vaksdal	56	7	-1,2	80	17,7	-7	69	7
1252 Modalen	57	1	1,1	85	11,9	25	88	14
1253 Osterøy	5	27	1,6	87	12,9	4	71	10
1256 Meland	-	45	3,2	90	11,4	34	76	9
1259 Øygarden	-	40	-0,5	77	15,0	8	78	21
1260 Radøy	-	42	0,5	89	14,7	5	76	21
1263 Lindås	11	23	2,9	89	12,2	19	79	27
1264 Austrheim	-	47	3,5	88	12,2	5	66	16
1265 Fedje	-	95	-0,0	90	13,0	0	55	6
1266 Masfjorden ...	35	4	0,3	81	18,5	-4	76	23
Sjå tabell	1.2	-	2.1	2.2	2.2	2.6	2.6	-
Sjå figur	1.1	1.2	2.1	2.2	2.3	2.4	2.5	3.2

K j e l d e: Materiale i Byrået.

Omset- ning i detalj- handel pr. inn- byggjar 1980	Per- sonar pr. bil 31/12 1981	Kommunens brutto drifts- utgifter pr. inn- byggjar 1980	Kommunens brutto drifts- utgifter til sosial omsorg og sosial trygd pr. inn- byggjar 1980	Kommunens samla låne- gjeld pr. innbyggjar 1980	Nettoinntekt pluss sær- frådrag pr. innanby(gd)s personleg skattytar 1980	Barn i barnehagar pr. 1 000 barn 0-6 år 1980	Elevar i vidare- gåande skolar i aldersgruppa 16-19 år i prosent av alle personar i gruppa 1980	Nr.
1 000 kr				Kr			Prosent	
20,0	3,3	6 650	1 424	4 523	63 295	197	57	
17,3	3,9	5 918	1 362	4 622	62 779	230	57	
19,4	3,1	5 371	1 153	2 812	61 983	188	56	01
18,2	3,0	6 346	1 301	3 891	70 085	230	60	02
28,0	3,0	14 166	2 872	3 458	72 011	437	59	03
19,3	3,0	5 496	1 216	4 011	56 543	195	57	04
21,1	3,0	6 263	1 590	5 923	56 495	261	60	05
21,4	2,9	6 305	1 396	3 803	62 436	186	55	06
18,7	2,9	5 460	1 127	3 127	62 182	164	60	07
20,2	2,9	5 705	1 213	4 115	62 424	146	56	08
18,0	3,2	5 839	1 492	4 866	58 564	149	57	09
20,4	3,1	6 060	1 398	3 461	62 195	145	60	10
20,4	3,1	6 019	1 159	3 953	69 082	178	56	11
16,4	3,8	6 973	1 642	7 635	56 750	174	57	14
18,0	3,4	5 796	1 235	5 147	59 606	143	55	15
19,9	3,3	6 150	1 346	4 613	61 692	190	57	16
18,3	3,1	6 528	1 518	5 332	56 666	156	61	17
18,3	3,8	7 073	1 407	5 838	58 063	136	53	18
18,4	3,7	7 178	1 278	7 689	57 989	138	51	19
19,0	4,3	7 704	1 358	8 344	56 888	175	47	20
Tønsberg	Træna	Røyrvik	Vega	Modalen	Sola	Hamarøy	Dovre	
94,8	17,8	14 313	3 871	20 981	82 644	754	75	
Ramnes	Tønsberg	Kråkerøy	Hole	Øyestad	Trysil	Mange	Berlevåg	
2,3	2,3	4 397	555	1 190	42 779	0	27	
22,6	3,8	5 918	1 389	4 454	64 923	266	58	1201
13,2	3,7	5 789	1 554	4 193	56 122	271	55	1211
13,6	3,3	6 259	1 522	3 368	53 563	284	51	1214
7,1	3,3	6 241	1 595	4 079	59 019	196	63	1216
8,3	4,0	5 187	1 266	2 545	60 965	89	56	1219
15,8	3,7	6 169	1 305	4 627	64 401	123	53	1221
10,1	4,4	6 336	1 588	4 489	58 589	83	54	1222
9,4	4,3	6 150	1 750	4 323	50 860	478	64	1223
12,3	4,0	5 760	1 429	3 363	60 762	127	52	1224
9,8	4,5	7 808	2 511	1 956	54 538	331	59	1227
16,0	3,3	6 371	1 428	7 531	64 020	179	62	1228
11,2	3,7	6 621	1 599	5 041	52 025	298	61	1231
15,5	3,5	10 151	2 616	13 297	62 501	425	58	1232
11,0	4,1	10 400	840	9 447	54 034	229	54	1233
7,2	3,7	8 977	3 414	5 201	55 156	511	72	1234
21,3	3,6	5 930	1 692	4 072	59 083	171	63	1235
15,7	3,5	5 421	1 318	4 125	58 405	323	67	1238
6,2	4,0	6 193	1 779	3 120	52 648	366	73	1241
6,5	3,6	6 599	2 119	3 598	58 317	216	55	1242
12,1	3,8	4 812	798	5 085	62 124	265	52	1243
7,4	5,2	6 792	1 439	5 855	60 878	277	62	1244
6,2	4,9	5 574	1 406	5 297	60 534	217	54	1245
8,7	4,3	5 062	992	5 420	63 150	193	52	1246
6,4	4,9	5 157	824	4 464	60 963	64	53	1247
9,8	4,5	6 446	1 216	3 917	58 108	195	52	1251
-	3,9	13 467	2 433	20 981	60 857	513	38	1252
9,4	4,3	5 746	1 660	7 493	57 092	42	49	1253
5,9	4,4	6 603	1 510	6 509	61 167	381	54	1256
6,6	6,7	6 301	1 250	2 782	55 224	293	45	1259
7,7	4,4	6 106	1 689	5 070	57 416	300	58	1260
12,4	3,9	5 614	677	7 873	60 272	241	58	1263
8,6	4,1	6 518	1 624	7 357	65 849	200	58	1264
-	7,6	8 636	541	5 224	54 738	240	44	1265
7,0	4,6	7 621	1 485	3 592	56 321	569	52	1266
9.2	11.5	12.2	12.2	12.5	14.1	16.4	18.4	
9.1	11.1	12.1	12.2	12.3	14.1	16.1	18.1	

12 HORDALAND

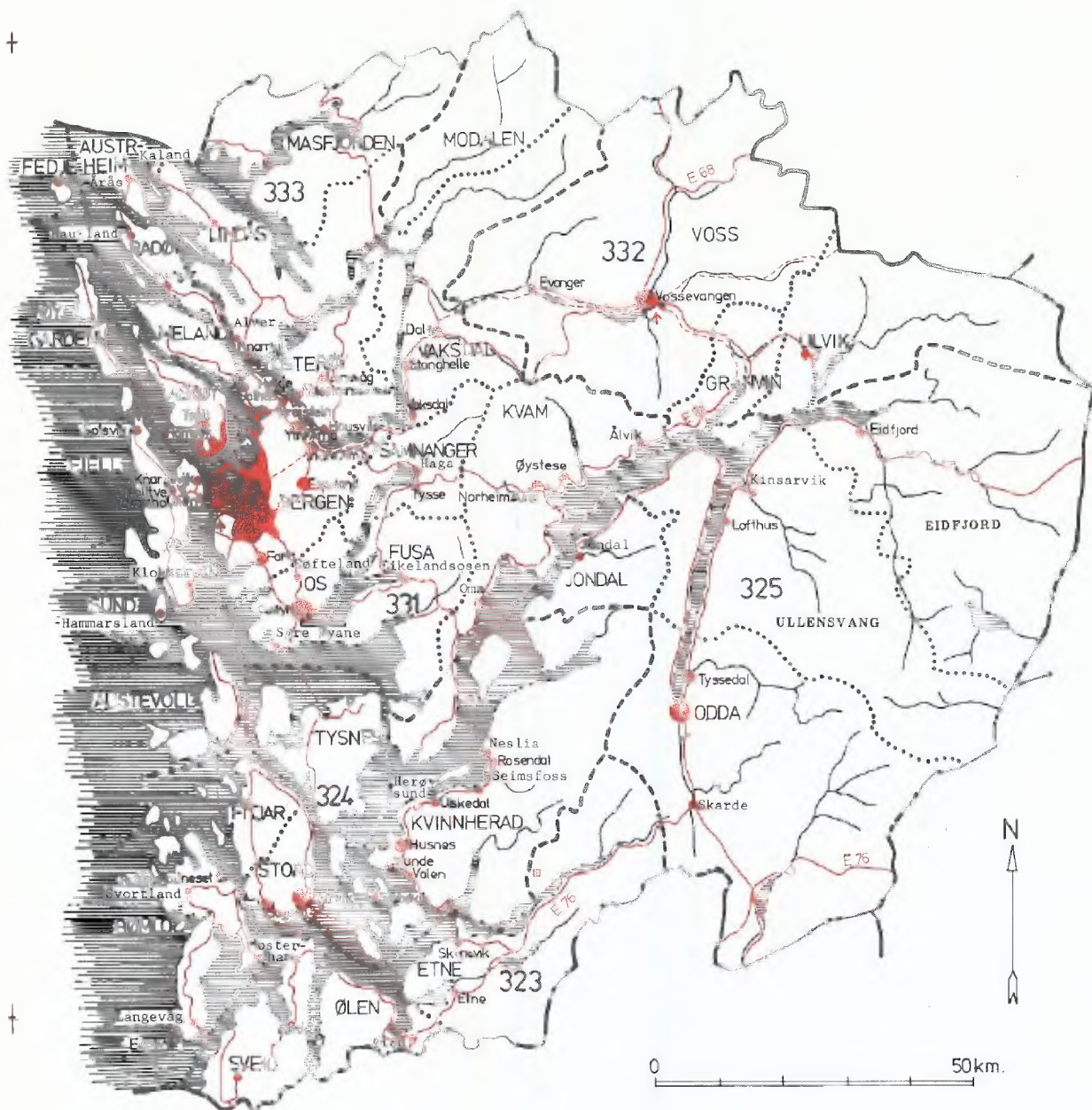

TEGNFORKLARING

- FYLKESGRENSE
- - - GRENSE FOR HANDELSDISTRIKT/ KOMMUNE
- KOMMUNEGRENSE 1/11 1980
- 323 NR. PÅ HANDELSDISTRIKT
- OS KOMMUNENAVN
- Dote NAVN PÅ TETTSTED

TETTSTEDER 1980¹⁾

- 200 - 999 innb.
- 1000 - 4999 "
- 5000 - 14999 "
- 50000 og flere "
- RIKSVEI
- BILFERJE
- - - JERNBANE
- ▲ FLYPLASS

1) Enkelte mindre tettsteder er sløyfet på grunn av plasshensyn.

1. AREAL, LUFT OG VATN

Figur 1.1

Figuren byggjer på arealmålingar som Norges geografiske oppmåling har gjort. Topografiske kart i målestokk 1:50 000 eller 1:100 000 er nytta ved målingane. Kvaliteten på karta er skiftande slik at tala kan verte endra ved nyare og betre kartgrunnlag.

Figur 1.2

Folkemengda ved utgangen av 1981 er dividert med landarealet i kommunen rekna i km². Dei høgaste tala har bykommunar som har lite areal, medan kommunar med stor part ubygd område har låge tal.

Tabellane 1.1 og 1.2

Tabellane er sette opp på grunnlag av arealmålingar som Norges geografiske oppmåling har gjort. Målingane er gjorde på dei nyaste tilgjengelege geografiske karta i målestokken 1:50 000 eller 1:100 000.

Tabellane 1.3-1.5

Meteorologisk institutt har laga tala til tabellane. Tabellane 1.3 og 1.5 gir oppgåver for alle verstasjonar i fylket i 1978. I tabell 1.4 er det også gitt tal for nedbørstasjonane i fylket. Det er gitt opplysning om namnet på kommunen der stasjonen ligg.

I tabell 1.3 er normaltemperatur rekna som eit gjennomsnitt av målingar i perioden 1931 - 1960. Det normale talet på døgn med medeltemperatur over 0°C og +6°C er teke ut av kurver som er rekna ut frå normalane for månadene. Normal varmesum for døgn med medeltemperatur over 0°C er også teke ut av desse kurvene. Dei tilsvarande tala for 1978 er komme fram ut frå kvart døgn sin medeltemperatur. Medeltemperaturen i døgnet er rekna som gjennomsnittet av temperaturen kl. 7(8), kl. 19 og minimums- og maksimumstemperaturen i døgnet. I fastsetjinga av tidspunkta for når medeltemperaturen i døgnet stig over 0°C om våren og fell under 0°C om hausten, er det for fleire av stasjonane bruka eit visst skjøn.

I tabell 1.4 er normal nedbør rekna som eit gjennomsnitt av nedbøren i perioden 1931 - 1960.

Tabell 1.5 gir opplysningar om talet på døgn med visse meteorologiske hendingar. Når det gjeld nedbørmengda, vert døgnet rekna frå kl. 7(8) til kl. 7(8), elles vert det rekna frå kl. 19 til kl. 19. Skylaget vert målt etter ein skala med verde frå 0 til 8. Eit døgn har klarver dersom summen av tala for skylaget kl. 7(8), 13 og 19 er 4 eller mindre. Er summen av tala for skylaget 20 eller meir, er døgnet skya. Eit døgn har snødekkje dersom 3/4 eller meir av bakken er dekt med snø. Eit døgn har skodde dersom synsvidda kl. 7 er mindre enn 1 km.

Tabellane 1.6 og 1.7

Tabellane byggjer på oppgåver frå Norsk institutt for luftforskning som sia 1971 har målt innhaldet av svoveldioksyd og sot i lufta for nokre tettstader. Svoveldioksyd vert i stor mon danna ved forbrenning av svovelhaldig olje og kol. Etter nokre timar eller dagar i atmosfæra vert svoveldioksyd oksydert til svoveltrioksyd som saman med vatn gir svovelsyre. Jordoverflata vert tilført svovel med nedbøren. Svovel valdar skade på material og vegetasjon og gjer dessutan vatn og jord surare. Dette kan indirekte gi skade på dyre- og planteliv. Det er gjort framlegg om norske rettleiande normer for svoveldioksyd (SO₂) og sot i luft:

Vilkårleg periode på 6 månader: SO₂ 60 µg/m³
Sot 40 µg/m³

og

Døgnmedel: SO₂ 200 µg/m³
Sot 120 µg/m³

} kan ikkje verta høgare enn 2 prosent av tida (3 dagar) på 6 månader. Skal heller ikkje verta høgare på dagar som følgjer etter kvarandre.

Innhaldet av sot i lufta er fastsett ved ein metode der sverting på filter er avgjerande (reflektrometrisk metode). Metoden gir eit mål for innhaldet av mørke partiklar i lufta. Kurva for kalibrering er sett opp etter den typen av støv som ein vanleg finn i byområde. Difor er det vanskeleg å samanlikne konsentrasjonen av sot frå stad til stad. Ein kan likevel til ein viss mon samanlikne stasjonane innan kvar kommune seg imellom og frå år til år.

Tabell 1.8

Tabellen byggjer på oppgåver som er henta inn i samarbeid med Statens forureiningstilsyn. Tabellen tek ikkje med anlegg som er dimensjonerte for mindre enn 20 personekvivalentar. Ein person-ekvivalent svarar til forureininga frå ein person i eitt døgn. Utslepp frå til dømes sjukehus, restaurantar og industri er rekna om til denne eininga.

Figur 1.1. Areal over 600 meter over havet i prosent av samla areal. Kommune
 Landsgjennomsnitt: 40
 Fylkesgjennomsnitt: 55

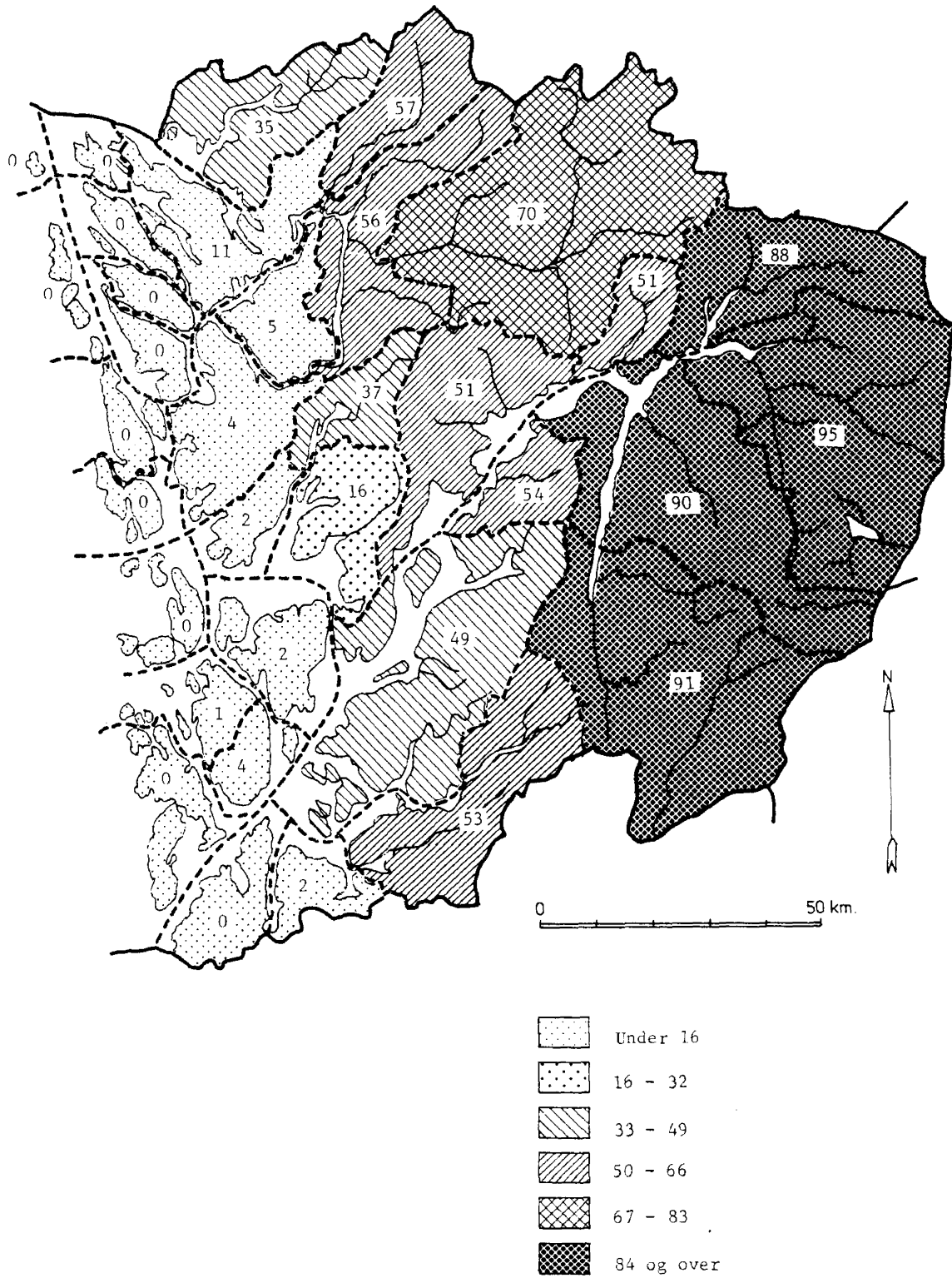

Figur 1.2. Folkemengda pr. km² landareal. Kommune. 31. desember 1981
 Landsgjennomsnitt: 78
 Fylkesgjennomsnitt: 26

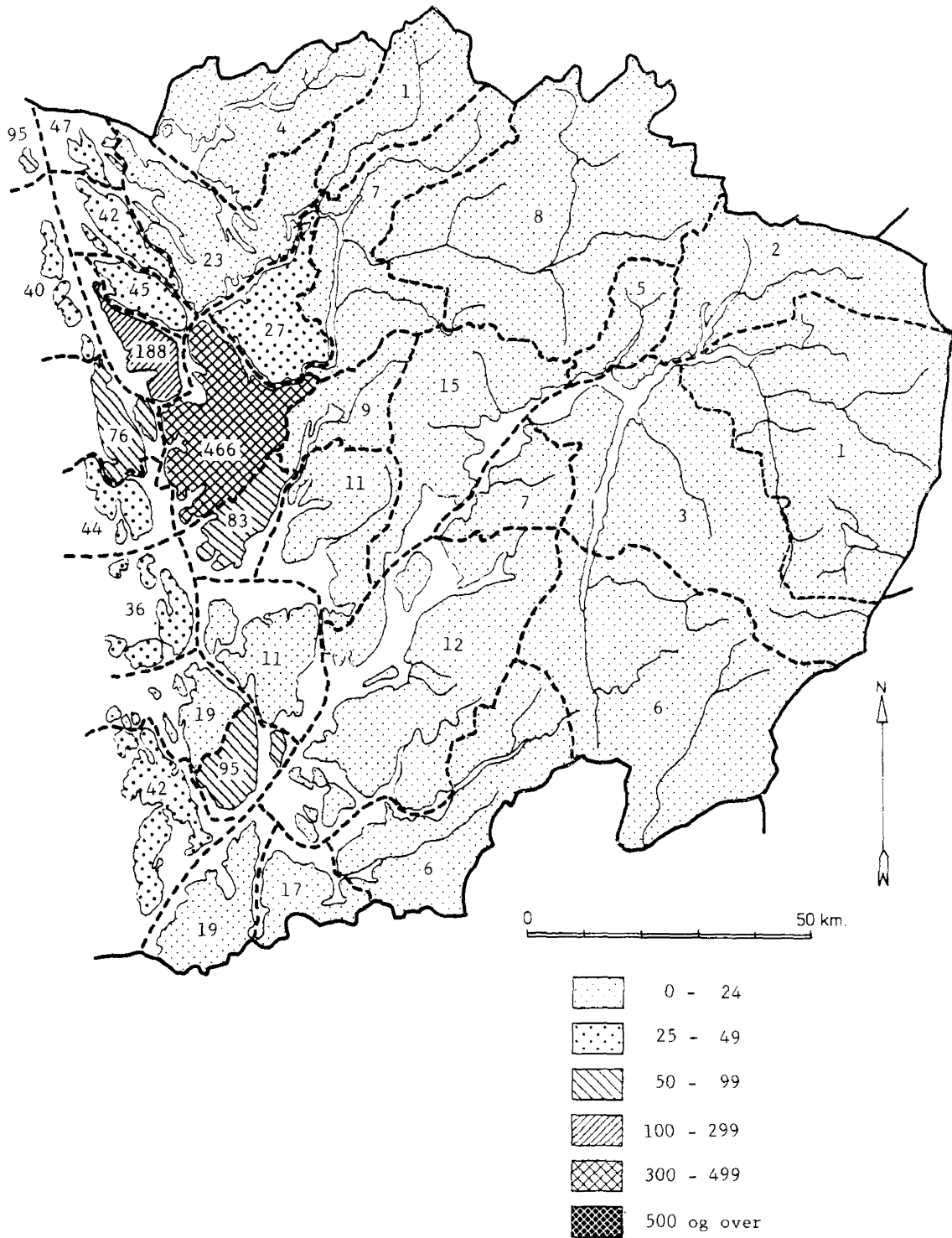

TABELL 1.1. SAMLA AREAL, LANDAREAL, FERSKVASSAREAL OG LENGDE KYSTLINJE. KOMMUNE

HANDELSDISTRIKT	SAMLA AREAL				LANDAREAL				FERSKVATN		LENGDE KYSTLINJE	
	KOMMUNE	I ALT	ØYAR I SALTUVATN		I ALT	AV DETTE		TAL	AREAL	FAST-LAND	ØYAR	
FAST-LAND			TAL	AREAL		VARIG DEKT AV SNØ OG IS	ØYAR I FERSKVATN					
		2			2			2	2			
		KM			KM			KM	KM		KM	
HEILE FYLKET ...	15633,7	13549,2	6514	2084,5	14961,5	518,1	2653	9,7	15664	672,3	1853,0	3568,0
323 SØNDRE SUNN-												
HORDLAND H.D.	1139,7	1134,3	191	5,3	1083,6	16,5	258	1,2	1158	56,1	312,0	45,0
1211 ETNE	708,4	707,8	20	0,6	678,0	16,5	105	0,4	739	30,4	103,0	5,0
1214 SLEN	154,6	182,4	32	2,2	181,6	-	8	0,1	137	3,1	58,0	15,0
1216 SVEIO	246,7	244,1	139	2,5	224,0	-	145	0,7	282	22,7	151,0	25,0
324 NORDRE SUNN-												
HORDLAND H.D.	1926,8	1022,7	1841	904,1	1847,5	121,3	372	0,9	1712	79,3	207,0	1373,5
1219 GÅMLO	231,1	-	904	231,1	219,3	-	60	0,1	412	11,8	-	526,0
1221 STORD	143,6	-	83	143,6	137,6	-	59	0,3	156	6,2	-	100,0
1222 FITJAR	160,9	-	381	160,9	152,2	-	40	0,1	261	3,7	-	277,5
1223 TYSNES	255,4	-	289	255,4	245,1	-	33	0,1	204	10,3	-	270,5
1224 KVINHERAD	1135,6	1022,7	184	112,9	1093,3	121,3	180	0,3	679	42,3	207,0	199,5
325 ODDA H.D.	4750,9	4750,8	10	0,2	4547,7	293,4	506	2,3	3551	203,2	208,0	3,0
1227 JONDAL	208,4	208,2	9	0,2	198,9	3,8	26	0,0	200	9,4	40,0	3,0
1228 ODDA	1647,9	1647,9	1	0,0	1583,7	195,7	54	0,2	489	64,2	25,0	-
1231 ULLENSVANG	1392,7	1392,7	-	-	1305,8	22,0	191	1,3	1282	86,9	-	-
1232 EIDFJORD	1502,0	1502,0	-	-	1459,3	71,9	235	0,8	1580	42,7	-	-
331 BERGEN H.D.	3767,5	2894,5	2835	873,0	3619,4	29,0	663	2,4	3957	148,1	643,5	1436,0
1201 BERGEN	465,3	463,1	152	2,2	444,7	-	124	0,2	316	20,6	179,0	30,5
1238 KVAM	615,8	615,1	66	0,7	583,8	1,0	105	0,4	1156	32,0	108,5	3,5
1241 FUSA	378,8	377,7	58	1,1	355,0	2,8	59	0,3	285	23,8	137,0	15,0
1242 SAMNANGER	265,5	265,4	2	0,0	255,7	1,6	55	0,1	267	9,8	45,0	-
1243 OS	139,5	123,6	145	15,9	133,3	-	34	0,1	69	6,2	57,0	70,0
1244 AUSTEVOLL	114,3	-	667	114,3	111,8	-	1	0,1	116	2,5	-	337,5
1245 SUND	99,2	-	466	99,2	94,3	-	42	0,1	184	4,8	-	110,0
1246 FJELL	147,0	-	507	147,0	141,3	-	62	0,1	300	5,7	-	288,0
1247 ASKØY	99,5	-	203	99,5	93,1	-	40	0,1	139	6,4	-	212,5
1251 VAKSDAL	737,7	664,6	7	73,1	717,4	-	84	0,8	848	20,4	92,0	25,0
1252 MODALEN	385,0	385,0	-	-	377,2	23,6	6	0,0	54	7,8	25,0	-
1253 OSTERØY	254,2	-	10	254,2	247,9	-	18	0,1	80	6,3	-	105,0
1259 ØYGARDEN	65,8	-	552	65,8	64,2	-	33	0,1	143	1,6	-	239,0
332 VOSS H.D.	2749,4	2749,4	1	0,0	2626,1	58,0	522	1,5	2999	123,3	82,5	0,5
1233 ULVIK	722,3	722,2	1	0,0	681,8	54,3	204	0,6	895	40,5	45,5	0,5
1234 GRANVIN	211,6	211,6	-	-	205,0	-	16	0,1	86	6,6	25,0	-
1235 VOSS	1815,6	1815,6	-	-	1739,3	3,8	302	0,8	2018	76,3	12,0	-
333 YTRE NORD-												
HORDLAND H.D.	1299,5	997,5	1636	302,0	1237,2	-	332	1,3	2287	62,3	400,0	710,0
1256 MELAND	91,3	-	32	91,3	85,9	-	48	0,1	66	5,4	-	86,0
1260 RADØY	110,7	-	269	110,7	105,7	-	28	0,2	54	4,9	-	200,5
1263 LINDÅS	474,1	444,2	531	29,9	453,8	-	93	0,6	642	20,3	266,0	117,5
1264 AUSTRHEIM	55,9	8,6	439	47,3	55,4	-	-	-	26	0,5	15,0	191,0
1265 FEDJE	9,4	-	125	9,4	8,9	-	7	0,1	43	0,5	-	43,0
1266 MASFJORDEN	558,2	544,7	190	13,5	527,5	-	156	0,4	1456	30,7	119,0	72,0

KJELDE: NORGES GEOGRAFISKE OPPMÅLING.

TABELL 1.2. SAMLA AREAL ETTER HØGD OVER HAVET. KOMMUNE

HANDELSDISTRIKT KOMMUNE	SAMLA AREAL	0-	60-	150-	300-	500-	900-	1200-	1500-	1500
		60 M.O.H.	150 M.O.H.	300 M.O.H.	600 M.O.H.	900 M.O.H.	1200 M.O.H.	1500 M.O.H.	OG OVER	
2 KM										
HEILE FYLKET	15633,7	2057,8	1187,4	1302,5	2438,0	2725,4	2632,0	2941,4	349,3	
323 SØNDRE SUNN- HORDLAND H.D.....	1139,7	256,7	132,5	118,1	250,6	247,7	110,3	21,2	-	
1211 ETNE	703,4	44,8	43,5	61,6	181,0	245,5	111,0	21,2	-	
1214 ØLEN	184,6	36,3	36,0	41,9	66,2	4,3	-	-	-	
1216 SVEIO	246,7	175,7	53,1	14,7	3,2	-	-	-	-	
324 NORDRE SUNN- HORDLAND H.D.....	1926,8	532,1	258,9	244,0	320,9	243,7	168,4	112,2	46,3	
1219 BØMLO	231,1	194,7	32,4	3,2	0,9	-	-	-	-	
1221 STORD	143,8	58,0	31,1	20,0	28,7	6,1	-	-	-	
1222 FITJAR	160,9	83,0	13,8	24,6	33,5	0,7	-	-	-	
1223 TYSNES	255,4	81,8	62,9	68,3	38,2	4,2	-	-	-	
1224 KVINNHERRAD	1135,6	114,6	113,6	128,0	219,7	232,5	168,4	112,2	46,3	
325 ODDA H.D.	4750,9	45,1	60,9	86,2	267,5	448,7	1288,0	2322,8	231,8	
1227 JONDAL	208,4	8,9	13,1	18,8	54,8	55,1	47,8	9,4	0,5	
1228 ODDA	1647,9	4,2	12,9	18,1	119,2	233,4	436,5	703,3	120,4	
1231 ULLENSVANG	1392,7	18,5	24,9	34,1	63,6	77,3	363,8	776,2	34,3	
1232 EIDFJORD	1502,0	13,5	10,0	15,2	30,3	82,8	439,9	834,0	76,7	
331 BERGEN H.D.	3767,5	757,0	436,2	570,5	360,9	819,6	311,4	11,6	-	
1201 BERGEN	465,3	117,7	116,9	109,4	102,9	18,0	0,3	-	-	
1238 KVAM	615,8	34,9	34,5	63,5	166,4	184,8	123,4	8,3	-	
1241 FUSA	378,8	59,2	62,3	86,2	111,2	47,8	10,9	1,2	-	
1242 SAMNANGER	265,5	14,5	18,4	43,9	90,4	74,1	23,9	0,3	-	
1243 OS	139,5	49,1	37,0	31,9	19,1	2,4	-	-	-	
1244 AUSTEVOLL	114,3	92,5	16,5	5,2	-	-	-	-	-	
1245 SUND	99,2	77,4	16,0	5,8	-	-	-	-	-	
1246 FJELL	147,0	108,9	29,5	8,2	0,4	-	-	-	-	
1247 ASKØY	99,5	74,4	22,7	2,4	-	-	-	-	-	
1251 VAKSDAL	737,7	17,9	23,0	90,4	189,9	334,9	80,0	1,7	-	
1252 MODALEN	385,0	9,7	13,6	35,7	108,1	144,6	73,0	0,4	-	
1253 ØSTERØY	254,2	34,9	45,7	88,0	72,5	13,0	-	-	-	
1259 ØYGARDEN	65,8	65,8	-	-	-	-	-	-	-	
332 VOSS H.D.	2749,4	47,4	61,2	134,3	491,0	731,0	740,1	473,4	71,0	
1233 ULVIK	722,3	13,0	8,2	17,9	48,5	69,5	155,9	359,4	69,8	
1234 GRANVIN	211,6	11,6	9,2	15,7	66,5	67,5	30,6	10,1	0,6	
1235 VOSS	1815,6	22,8	43,9	100,8	375,9	594,0	553,7	124,0	0,6	
333 YTRE NORD- HORDLAND H.D.....	1299,5	419,7	237,6	149,3	247,2	232,7	13,1	-	-	
1256 MELAND	91,3	59,7	22,6	8,8	0,2	-	-	-	-	
1260 RADØY	110,7	96,3	13,4	1,0	-	-	-	-	-	
1263 LINDÅS	474,1	131,9	145,3	66,3	80,5	48,3	1,7	-	-	
1264 AUSTRHEIM	55,9	55,6	0,3	-	-	-	-	-	-	
1265 FEDJE	9,4	9,4	-	-	-	-	-	-	-	
1266 MASFJORDEN	558,2	66,8	56,1	73,2	166,4	184,3	11,4	-	-	

KJELDE: NORGES GEOGRAFISKE OPPMÅLING.

Tabell 1.3. Lufttemperatur ved værstasjonar. Normal¹⁾ og 1981

Værstasjon (Kommune)	Høgd over havet		Middeltemperatur grader celsius (døgnmiddel)					Dato døgnets middeltem- peratur går		Talet på døgn med mini- mums- tem- pera- tur under 0 grader cel- sius	Talet på døgn med middeltem- peratur		Varme- sum for døgn med mid- del- tem- pera- tur over 0 grader cel- sius ²⁾
			Året	Ja- nuar	Mai	Juli	Sep- tem- ber	Over 0 grader cel- sius (vår)	Under 0 grader cel- sius (haust)		Over 0 grader cel- sius	Over 6 grader cel- sius	
	m												
Slåtterøy fyr (1222 Fitjar)	15	Norm. 1981	7,8 7,0	2,3 2,0	8,8 10,5	14,3 13,2	12,6 13,4 13/12	38 70	365 326	209 197	2 865 2 658
Upsangervatn (1224 Kvinnherad)	64	Norm. 1981	.. 6,5	.. 0,1	.. 11,9	.. 13,9	.. 12,8 2/12	.. 134	.. 282	.. 165	.. 2 382
Midtlæger (1228 Odda)	1 079	Norm. 1981	.. -0,7	.. -7,6	.. 3,7	.. 8,1	.. 6,2	.. 28/4	.. 14/10	.. 212	.. 177	.. 91	.. 1 069
Ullensvang Forsøks- (1231 Ullensvang)	748	Norm. 1981	6,9 ..	-0,7 ..	10,4 ..	15,7 ..	10,9
Bergen- Fredriksberg (1201 Bergen)	40	Norm. 1981	7,8 7,0	1,5 0,9	10,2 12,2	15,0 13,7	12,0 13,2 5/12	62 87	365 312	206 194	2 829 2 731
Fana Forsøks- stasjon (1201 Bergen)	50	Norm. 1981	7,0 6,0	-0,2 -0,2	9,7 11,8	14,6 13,3	11,4 12,3	15/2 19/2	.. 28/11	84 121	338 296	195 183	2 547 2 515
Flesland (1201 Bergen)	48	Norm. 1981	7,2 5,7	0,8 -0,2	9,5 11,3	14,5 12,9	11,6 11,9	.. 1/2	.. 29/11	82 121	365 298	195 168	2 628 2 355
Omastrand (1238 Kvam)	2	Norm. 1981	7,4 6,5	0,5 0,5	10,2 12,2	15,5 14,4	11,4 12,6	.. 20/2	.. 3/12	.. 100	.. 295	.. 180	.. 2 502
Kvamskogen (1242 Samnanger)	408	Norm. 1981	4,4 3,3	-3,1 -3,7	7,5 8,7	13,1 11,7	9,0 10,3	30/3 27/3	29/11 17/11	145 155	245 250	154 153	1 881 1 834
Modalen (1252 Modalen)	104	Norm. 1981	5,7 4,4	-2,1 -3,1	9,0 10,5	14,7 13,0	10,2 11,3	18/3 15/3	10/12 20/11	125 145	268 277	172 158	2 220 2 162
Finse (1233 Ulvik)	1 224	Norm. 1981	-1,4 -3,4	-9,3 -10,3	0,9 1,2	8,0 6,6	3,8 4,9	12/5 10/5	12/10 5/10	.. 241	154 154	72 48	786 779
Reimegrend (1235 Voss)	560	Norm. 1981	3,7 2,3	-4,2 -5,6	7,0 8,2	13,0 11,5	8,4 9,6	3/4 10/4	16/11 5/11	161 181	228 220	144 150	1 734 1 707
Voss-Bø (1235 Voss)	125	Norm. 1981	5,0 3,9	-4,1 -5,2	9,2 10,6	14,8 14,0	9,8 11,6	.. 19/3	.. 16/11	.. 157	.. 266	.. 159	.. 2 229
Hellisøy Fyr (1265 Fedje)	20	Norm. 1981	7,6 6,7	2,3 1,8	8,6 10,3	13,8 12,6	12,2 12,8 11/12	44 67	365 325	207 194	2 783 2 569

1) Rekna ut på grunnlag av observasjonar 1931 - 1960. 2) Middeltemperatur multiplisert med talet på døgn.
Kjelde: Meteorologisk institutt.

Tabell 1.4. Nedbør i dei enkelte månader ved værstasjonar og utvalte nedbørstasjonar. Normal¹⁾ og 1981

Værstasjon Nedbørstasjon (Kommune)	Høgd over havet		I alt	Ja- nuar	Feb- ruar	Mars	April	Mai	Juni	Juli	Au- gust	Sep- tem- ber	Ok- to- ber	No- vem- ber	De- sem- ber
	M														
Eikemo ²⁾ (1211 Etne)	178	Norm. 1981	2 470 2 772	235 390	200 307	140 217	175 50	100 77	155 260	150 120	200 181	260 270	310 336	270 520	275 44
Etne ²⁾ (1211 Etne)	35	Norm. 1981	1 785 2 174	159 256	132 213	91 126	124 26	73 40	119 163	120 144	162 127	193 243	216 353	198 436	198 47
Litledal ²⁾ (1211 Etne)	83	Norm. 1981	2 021 2 524	177 304	149 254	105 136	138 30	86 60	136 193	141 161	179 146	215 289	252 396	222 500	221 55
Børtveit på Stord ²⁾ (1221 Stord)	4	Norm. 1981	2 661 2 934	266 347	208 330	147 193	177 53	102 52	160 224	156 131	215 203	289 272	328 477	298 593	315 59
Litlabø-Dale ²⁾ (1221 Stord)	35	Norm. 1981	.. 2 208	.. 233	.. 227	.. 184	.. 31	.. 50	.. 180	.. 133	.. 158	.. 196	.. 319	.. 419	.. 78
Fitjar ²⁾ (1222 Fitjar)	20	Norm. 1981	1 590 1 895	150 166	100 218	80 144	110 34	70 47	100 122	110 113	155 148	180 211	195 286	175 364	165 42
Slåtterøy fyr (1222 Fitjar)	15	Norm. 1981	1 209 1 442	111 98	65 153	58 102	79 26	54 34	74 109	87 86	124 102	141 160	153 277	135 269	128 26
Hatlestrand ²⁾ (1224 Kvinnherad)	45	Norm. 1981	1 870 2 174	170 273	145 250	100 155	120 54	75 41	130 206	130 105	170 208	205 194	225 303	195 345	205 40
Opstveit ²⁾ (1224 Kvinnherad)	38	Norm. 1981	2 720 3 034	260 437	220 313	155 232	185 59	105 55	175 277	165 170	220 224	290 274	340 350	300 584	305 59
Rosendal ²⁾ (1224 Kvinnherad)	54	Norm. 1981	1 694 1 960	139 191	120 178	86 134	107 47	68 46	126 193	141 153	168 183	187 181	205 288	178 322	169 44
Mauranger kraft- stasjon ²⁾ (1224 Kvinnherad)	45	Norm. 1981	.. 2 296	.. 278	.. 263	.. 130	.. 46	.. 58	.. 236	.. 158	.. 277	.. 160	.. 289	.. 363	.. 38
Upsangervatn (1224 Kvinnherad)	64	Norm. 1981	.. 2 083	.. 232	.. 215	.. 196	.. 40	.. 45	.. 170	.. 108	.. 153	.. 207	.. 304	.. 363	.. 50
Midtlæger (1228 Odda)	1 079	Norm. 1981	1 050 1 345	85 81	70 85	50 108	55 23	45 44	80 188	110 124	115 74	125 269	120 139	95 186	100 24
Skjeggedal II ²⁾ (1228 Odda)	417	Norm. 1981	1 222 1 373	124 162	101 129	78 79	75 32	49 39	74 117	73 75	90 81	132 173	153 194	126 266	145 26
Tyssedal I ²⁾ (1228 Odda)	32	Norm. 1981	1 335 1 496	135 161	110 177	87 115	81 28	53 29	80 122	79 77	97 74	145 182	168 187	141 303	159 41
Tyssedal III (1228 Odda)	860	Norm. 1981	1 030 1 107	105 108	85 131	59 80	65 11	41 15	64 127	67 83	84 89	112 162	127 120	103 165	118 16
Tyssedal IV (1228 Odda)	1 088	Norm. 1981	825 897	84 68	68 77	47 64	52 7	33 8	51 138	54 74	68 92	90 119	101 100	82 132	95 18
Vintertun ²⁾ (1228 Odda)	395	Norm. 1981	2 310 2 477	236 409	200 304	135 172	164 43	92 66	135 213	125 121	164 154	242 254	291 269	246 433	280 39
Kinsarvik ²⁾ (1231 Ullensvang)	108	Norm. 1981	1 142 1 189	116 155	91 140	65 64	76 28	45 33	75 122	72 73	91 110	122 86	143 121	114 238	132 19
Liset ²⁾ (1231 Ullensvang)	748	Norm. 1981	.. 1 069	.. 184	.. 120	.. 71	.. 37	.. 47	.. 86	.. 72	.. 74	.. 66	.. 85	.. 202	.. 25
Ullensvang forsøksgard (1231 Ullensvang)	12	Norm. 1981	1 252 1 251	143 155	110 157	69 84	96 28	44 18	67 116	68 53	83 85	130 100	160 144	132 287	150 24

1) Rekna ut på grunnlag av observasjonar 1931 - 1960. 2) Nedbørstasjon.

K j e l d e: Meteorologisk institutt.

Tabell 1.4 (framh.). Nedbør i dei enkelte månader ved værstasjonar og utvalte nedbørstasjonar. Normal¹⁾ og 1981

Værstasjon Nedbørstasjon (Kommune)	Høgde over havet	I alt	Ja- nuar	Feb- ruar	Mars	April	Mai	Juni	Juli	Aug- ust	Sep- tem- ber	Ok- to- ber	No- vem- ber	De- sem- ber	
	M														
Eidfjord ²⁾ (1232 Eidfjord)	5	Norm. 1981	923 959	96 186	77 144	54 34	54 23	35 24	56 89	64 53	78 70	100 62	114 92	91 161	104 21
Bergen-Fredriksberg (1201 Bergen)	40	Norm. 1981	1 958 2 191	179 248	139 253	109 122	140 57	83 44	126 167	141 143	167 186	228 251	236 410	207 260	203 50
Fana forsøksstasjon (1201 Bergen)	50	Norm. 1981	1 975 2 449	171 267	121 242	104 187	134 59	88 59	133 186	152 151	172 174	228 238	249 393	219 428	204 65
Fana-Stend ²⁾ (1201 Bergen)	54	Norm. 1981	1 878 2 320	166 248	129 253	105 122	126 57	82 44	123 167	138 143	165 185	215 251	234 410	204 389	191 50
Flesland (1201 Bergen)	48	Norm. 1981	1 657 2 036	145 206	117 210	104 135	116 50	71 45	105 142	121 125	145 142	203 225	198 368	170 335	162 53
Omastrand (1238 Kvam)	2	Norm. 1981	2 361 2 595	228 347	201 326	146 179	187 61	93 41	137 249	133 91	173 180	249 271	284 298	264 497	266 52
Kvamskogen (1242 Samnanger)	408	Norm. 1981	2 755 3 131	258 390	243 310	170 167	199 82	113 73	171 271	160 192	197 266	313 362	338 423	293 500	300 95
Samnanger ²⁾ (1242 Samnanger)	370	Norm. 1981	3 167 3 472	308 537	267 463	204 174	223 94	122 100	196 311	201 163	231 344	343 284	406 342	315 568	351 92
Tysse ²⁾ (1242 Samnanger)	68	Norm. 1981	2 421 2 702	235 362	192 267	142 173	179 65	101 61	152 251	146 170	170 205	262 264	295 394	266 441	281 49
Fjellanger II ²⁾ (1251 Vaksdal)	456	Norm. 1981	.. 2 344	.. 317	.. 305	.. 134	.. 72	.. 67	.. 190	.. 100	.. 199	.. 234	.. 256	.. 402	.. 68
Fosse i Bergsdal ²⁾ (1251 Vaksdal)	409	Norm. 1981	2 647 2 680	265 338	224 338	161 147	190 69	102 68	165 236	153 127	186 228	281 249	337 344	283 458	300 78
Kaldestad ²⁾ (1251 Vaksdal)	514	Norm. 1981	.. 2 386	.. 304	.. 298	.. 143	.. 58	.. 53	.. 245	.. 117	.. 171	.. 259	.. 287	.. 396	.. 55
Osterøy-Gjerstad ²⁾ (1253 Osterøy)	60	Norm. 1981	.. 2 170	.. 230	.. 250	.. 115	.. 69	.. 49	.. 183	.. 142	.. 206	.. 213	.. 284	.. 390	.. 39
Finse (1233 Ulvik)	1 224	Norm. 1981	.. 980	.. 117	.. 85	.. 66	.. 20	.. 40	.. 92	.. 109	.. 60	.. 149	.. 94	.. 120	.. 28
Granvin ²⁾ (1234 Granvin)	352	Norm. 1981	1 731 1 921	163 214	128 202	102 93	110 49	73 61	119 182	129 139	147 192	187 185	216 188	168 374	189 42
Brekkehus ²⁾ (1235 Voss)	202	Norm. 1981	2 275 2 479	230 378	200 297	140 162	160 74	90 59	135 240	140 110	160 174	240 255	285 258	235 414	260 58
Bulken ²⁾ (1235 Voss)	319	Norm. 1981	1 639 1 733	165 235	142 215	102 102	114 37	62 45	96 173	98 80	118 128	174 158	208 181	171 319	189 60
Reimegrend (1235 Voss)	560	Norm. 1981	1 273 1 548	102 221	89 159	65 100	72 45	53 31	93 143	101 91	114 113	158 197	179 156	122 261	125 30
Voss-Bø (1235 Voss)	125	Norm. 1981	1 200 1 281	115 140	95 139	70 77	78 29	45 33	82 112	85 75	95 100	130 153	150 127	125 260	130 36
Øvstedal ²⁾ (1235 Voss)	316	Norm. 1981	2 580 2 806	245 413	220 372	165 155	180 82	100 92	160 221	170 119	180 299	280 236	330 294	265 453	285 70
Hellisøy fyr (1265 Fedje)	20	Norm. 1981	1 218 1 434	119 138	85 110	77 95	85 44	53 30	71 80	86 89	98 115	132 167	149 250	135 272	128 44

1) Rekna ut på grunnlag av observasjonar 1931 - 1960. 2) Nedbørstasjon.

Tabell 1.5. Maksimal nedbørhøgde og talet på døgn med visse meteorologiske fenomen ved værstasjonar. Normal¹⁾ og 1981

Værstasjon (Kommune)	Høgde over havet	Maksimal nedbørhøgde i løpet av eitt døgn	Talet på døgn med						
			Nedbørhøgde større eller lik 10,0 mm	Maksimal vindstyrke større eller lik 6 Beaufort	Førekost av				
	M				Klar- vær	Over- skya vær	Snø- dekke	Tåke kl. 0700	
					MM				
Slåtterøy fyr (1222 Fitjar)	15	Norm. 1981	.. 57,0	40 45	93 163	49 32	162 171
Upsangervatn (1224 Kvinnherad)	64	Norm. 1981	.. 56,6	.. 76	.. 45	.. 49	.. 156
Midtlæger (1228 Odda)	1 079	Norm. 1981 45	.. 133	.. 50	.. 205
Ullensvang forsøgsg. (1231 Ullensvang)	748	Norm. 1981	.. 68,5	43 ..	27 ..	47 ..	161 ..	59
Bergen-Fredriksberg (1201 Bergen)	40	Norm. 1981	.. 71,5	70 88	73 73	37 28	188 216	40
Fana forsøksstasjon (1201 Bergen)	50	Norm. 1981	.. 74,0	75 96	11 48	39 30	174 130	45
Flesland (1201 Bergen)	48	Norm. 1981	.. 72,9	59 69	48 32	34 19	163 171	37
Omastrand (1238 Kvam)	2	Norm. 1981	.. 77,4	.. 90	.. 8	.. 40	.. 173
Kvamskogen (1242 Samnanger)	408	Norm. 1981	.. 68,8	94 106	19 12	52 41	189 191	149
Modalen (1252 Modalen)	104	Norm. 1981	87 90	24 6	50 52	175 186	120
Finse (1233 Ulvik)	1 224	Norm. 1981 26	.. 91	.. 56	.. 200
Reimegrend (1235 Voss)	560	Norm. 1981	43 54	22 30	58 58	175 158	168
Voss-Bø (1235 Voss)	125	Norm. 1981 39	.. 6	.. 41	.. 179
Hellisøy fyr (1265 Fedje)	20	Norm. 1981	38 50	107 220	25 30	192 174

1) Rekna ut på grunnlag av observasjonar 1931 - 1960.

K j e l d e: Meteorologisk institutt.

Tabell 1.6. Konsentrasjon av svoveldioksyd i luft ved målestasjoner. Halvårsperiodar. Oktober 1979 til mars 1982

Kommune	Målestasjon	Område- type ¹⁾	Halvårs- periode ²⁾	Talet på obser- vasjonar	Middel- verdiar	Maksi- mums- verdiar	Prosentdel døgn over 200 ug/m ³
					ug/m ³		
1201 Bergen	Chr. Mich. Inst.	S,T	V 79-80	181	31	175	-
			S 80	139	12	43	-
			V 80-81	182	19	97	-
			S 81	129	9	39	-
			V 81-82	182	22	112	-
1201 Bergen	Kronstad	B	V 79-80	153	29	194	-
			S 80	73	12	75	-
			V 80-81	130	25	108	-
			S 81	88	8	25	-
			V 81-82	162	18	127	-
1228 Odda	Brannstasjonen	B,I	V 79-80	144	14	46	-
			S 80	112	13	59	-
			V 80-81	177	9	119	-
			S 81	183	11	51	-
			V 81-82	182	13	73	-
1238 Kvam	Ålvik, Villabyen	B,I	V 79-80	181	9	34	-
			S 80	64	6	30	-
			V 80-81	175	14	54	-
			S 81	57	9	28	-
			V 81-82	134	11	57	-

1) I: Stasjonen ligg i nærleiken av eller kan vere påverka av tilsølande utslepp frå større industri-
verksemd, B: Stasjonen ligg i eit område vesentleg dekkja av bustader (villastrøk), S: Stasjonen
ligg i eit område vesentleg prega av sentrumsfunksjonar, dvs. forretningar, kontorverksemd,
T: Stasjonen ligg i eit område der utslepp frå biltrafikken vil gje eit merkbart bidrag til til-
sølingane. 2) V: Månadene frå og med oktober til og med mars, S: Månadene frå og med april til og
med september.

K j e l d e: Norsk institutt for luftforskning.

Tabell 1.7. Konsentrasjon av sot i luft ved målestasjoner. Utvalde område. Februar 1977 til august 1982

Kommune	Målestasjon	Område- type ¹⁾	År	Februar			August		
				Middel- verdiar	Maksi- mums- verdiar	Talet på døgn over 120 ug/m ³	Middel- verdiar	Maksi- mums- verdiar	Talet på døgn over 120 ug/m ³
				ug/m ³			ug/m ³		
1201 Bergen	Chr. Mich. Inst.	S,T	1977	42	106	-	19	44	-
			1978	53	133	3	-	-	-
			1979	51	142	1	19	36	-
			1980	38	131	1	13	28	-
			1981	29	95	-	16	37	-
			1982	24	89	-
1201 Bergen	Kronstad	B	1977	34	93	-	11	26	-
			1978	48	101	-	-	-	-
			1979	37	90	-	-	-	-
			1980	36	133	2	-	-	-
			1981	36	134	1	13	23	-
			1982	21	64	-
1228 Odda	Brannstasjon	B,I	1977	-	-	-	-	-	-
			1978	-	-	-	-	-	-
			1979	-	-	-	-	-	-
			1980	37	63	-	18	51	-
			1981	51	101	-	20	50	-
			1982	31	62	-
1238 Kvam	Ålvik, Villabyen	B,I	1977	10	39	-	13	30	-
			1978	3	15	-	6	16	-
			1979	13	25	-	12	29	-
			1980	22	49	-	-	-	-
			1981	12	26	-	-	-	-
			1982	-	-	-

1) Sjå note 1, tabell 1.6.

K j e l d e: Norsk institutt for luftforskning.

Tabell 1.8. Kloakkreinseanlegg 31. desember 1978

Kommune Reinseanlegg	Drift- start (år)	Reinseprinsipp		Kapasi- tet i person- ekviva- lentar	Person- ekviva- lentar til- knyttet	Type resi- pient	Type slam- depo- nering
		Hovud- prin- sipp	Metode				
Heile fylket				9 450	4 175		
1201 Bergen				3 310	3 065		
Agas	1971	Biol	Aktivslam	20	15	Innsjø	
Kaland skole	1969	Biol	Aktivslam	100	100	Innsjø	
Krohnåsen	1968	Biol	Aktivslam	300	300	Innsjø	
Londalen	1967	Biol	Aktivslam	200	200	Elv	
Rå	1962	Biol	Aktivslam	100	750	Innsjø	
Smøråsbekken	1966	Biol	Aktivslam	400	400	Elv	
Hatlestad	1964	Biol	Aktivslam	660	600	Innsjø	
Øvsttun	1964	Biol	Aktivslam	700	700		
Heldal	1976	Biol	Aktivslam	250	0	Elv	
Hammersland	1979	Biol/kjem	Simultanfell	250	0	Fjord	
Søreide	1979	Biol/kjem		70	0	Fjord	
Sagstad	1980	Biol/kjem		180	0	Fjord	
Totland	1980	Biol/kjem		80	0	Elv	
1228 Odda				1 000	500		
Skare-Skarshol	1976	Biol/kjem	Simultanfell	1 000	500	Elv	
1232 Eidfjord				1 000	0		
Øvre Eidsfjord	1980	Biol/kjem		1 000	0	Innsjø	
1235 Voss				1 600	0		
Bømoen	1966	Biol	Aktivslam	400	0	Elv	Fyllplass
Vinse	1980	Biol	Aktivslam	1 200	0	Elv	
1238 Kvam				150	160		
Folkehøgskole	1970	Biol	Aktivslam	150	160	Fjord	
1245 Sund				700	350		
Stranda skole	1970	Biol	Aktivslam	200	100	Jord	Fyllplass
Eide-Hammersland	1975	Biol	Aktivslam	500	250	Kyst	
1252 Modalen				370	0		
Øvre Helland	1979	Biol	Aktivslam	150	0	Innsjø	
Kvandalen	1977	Biol	Aktivslam	50	0	Elv	
Vårstølen	1977	Biol	Aktivslam	85	0	Elv	
Stølsvann	1977	Biol	Aktivslam	85	0	Elv	
1256 Meland				120	0		
Sagstad skole	1977	Biol	Aktivslam	120	0	Elv	
1260 Radøy				1 200	100		
Manger	1959	Biol	Aktivslam	1 200	100		

K j e l d e: Statens forurensningstilsyn.

2. FOLKESETNAD OG HELSETILHØVE

Figur 2.1

Folkesetnaden i kommunane er symbolisert ved sirkelflater som er proporsjonale med folkemengda. Den årlege gjennomsnittlege endringa i prosent i perioden 1970 - 1980 er vist ved skravering. Sirkelsymbola gir ei grov oversikt over kor hovudtyngda av folkesetnaden ligg. Busetjingskarta over Noreg frå folketeljinga i 1980, som er utgitt i samarbeid mellom Statistisk Sentralbyrå og Norges geografiske oppmåling, gir eit meir detaljert bilete.

Hovudtendensen har vore sterk vekst i einskilde større, sentrale kommunar og tilbakegang i mindre kyst- og fjellkommunar og i ein del bykommunar med tronge grenser. I små kommunar kan endringa i folketallet ha vore påverka av særskilde tilhøve, som til dømes kraftutbygging.

Figur 2.2

Forholdet mellom talet på kvinner og menn er vist for aldersgruppa 20-39 år. Dei fleste personane som gifter seg er i denne aldersgruppa. Samtidig er det mykje flytting i denne aldersgruppa. Få kvinner i forhold til talet på menn kan mellom anna føre til relativt låge fødselstal, og dette vil virke på utviklinga i folketalet i kommunen.

Vi finn klare mønster for forholdet menn/kvinner i aldersgruppa 20-39 år. Sentrale kommunar med mange tilsette i serviceyrke har gjerne kvinneoverskott, medan utkantkommunar med einssidig næringsliv har relativt få kvinner.

Figur 2.3

Talet på personar 67 år og over i prosent av folkemengda i alt varierer både mellom fylka og innan fylka. Flyttingar er ofte årsaka til ein høg prosent av eldre. Dei yngre flyttar lettare, medan dei eldre blir igjen. Dette forklarar dei relativt høge tala i mange utkantkommunar. I kommunar med tilflytting og vekst vil på den andre sida ein mindre del av personane vere 67 år eller meir.

Figur 2.4

Netto flytting er definert som innflytting minus utflytting. Flyttingar frå og til utlandet er tekne med.

Negativt tal vil seie at utflyttinga har vore større enn innflyttinga.

Netto flytting pr. 1 000 innbyggjarar er rekna i høve til folkemengda 1. januar 1981.

Mønsteret for nettoflyttinga følgjer i hovudsak mønsteret for endringa i folketalet i kommunen framstilt i figur 2.1. I kommunar med stor innflytting i høve til utflytting vil også folketalet vekse sterkt. Dette gjeld først og fremst større, sentrale kommunar. Den motsette tendensen gjeld i mindre kyst- og fjellkommunar og i ein del bykommunar med tronge grenser.

Figur 2.5

Fødde pr. 1 000 kvinner 15-44 år er rekna i høve til talet på kvinner 15-44 år 1. januar 1978. Kommunar med stor tilflytting har som regel dei høgste tala. Dette kan kome av at tilflyttingskommunar har ein relativt stor del kvinner i aldersgruppa 20-29 år, som også er den aldersgruppa der den største delen av kvinnene føder barn.

Figur 2.6

Figuren syner utviklinga i folketalet i fylket og handelsdistrikta innan fylket i perioden 1875 - 1981. For nokre handelsdistrikt har det skjedd grenseendringar som gjer at ein ikkje har tal heilt tilbake til 1875.

Tabell 2.1

I tabell 2.1 har ein generelt teke sikte på å gi tal attende til 1875 etter kommuneinndelinga i 1980. Men over så lang tid er det skjedd så mange endringar i kommuneinndelinga at det for mange kommunar er vanskeleg å gi samanliknbare tal for heile perioden.

For nokre kommunar gjeld tala i tabellen - i dei fleste tilfelle for 1946 og tidlegare år - område som ikkje fullt ut samsvarar med kommuneinndelinga i 1980. Slike tal er merka med stjerne. I vedlegg 2 er det ei oversikt over dei grenseendringane som det ikkje er teke omsyn til i tala merka med stjerne.

I dei tilfella endringane i kommuneinndelinga er relativt store, er det i tabellen sett inn tal for folkemengd berekna av Norsk samfunnsvitenskapelig datatjeneste (NSD). Desse tala står i parentes. Nærare dokumentasjon kan ein få ved å vende seg til NSD.

Då kommunetala for 1946 og tidlegare år dels er folketeljingstal og dels NSD-tal, stemmer summen av kommunetala ikkje heilt med dei oppgitte fylkestala.

Endringane i kommuneinndelinga mellom 1801 og 1980 er omtala i kommunehefta frå folketeljinga i 1980. Meir omfattande og systematiserte oversikter over endringane i perioden 1951 - 1980 - og omfanget deira - finst i vedlegg 1-9 i NOS Folketallet i kommunene 1951 - 1980 Hefte I-III.

Tabell 2.2.

Tabellen byggjer på oppgaver frå det sentrale personregisteret. Tala omfattar dei registrerte busette 31. desember 1981.

Tabell 2.3.

Retningslinene for tettstadsavgrensingar følgjer i store trekk den som blei praktisert ved folketeljingane i 1960 og 1970. Hovedkriteriet ved avgrensinga av tettstad er at avstanden mellom husa i ei husklynge ikkje skal vere over 50 meter, men det er tillate avvik etter skjønn for område der det ikkje kan eller skal byggjast, som t.d. lagerplassar, idrettsanlegg, parkar o.l. Området må ha minst 200 busette på teljingstidspunktet.

Tabellane 2.4. og 2.5.

Tabellane er sette opp på grunnlag av oppgaver over registrerte flyttingar som dei lokale folke-registra har sendt inn.

Med flytting reknast registrering av skifte av bustad for ein person.

- a. Frå ein norsk kommune til ein annan norsk kommune
- b. Frå/til ein norsk kommune til/frå utlandet

Personar som har meldt meir enn ei flytting i løpet av året, er rekna med i samsvar med talet på flyttingar.

I tabell 2.4 har ein i tillegg til flyttetotal mellom kommunane innan fylket òg spesifisert flyttingar mellom kvar kommune i fylket og nokre handelsdistrikt utanom fylket som kommunane har relativt sterk flyttekontakt med.

I tabell 2.5 er alder rekna i fylte år ved flyttinga. I Statistiske Fylkeshefter 1980 vart alder rekna i fylte år ved utgangen av året.

Tabell 2.6.

Tabellen byggjer på oppgaver frå den årlege statistikken over folkesetnaden. Årleg tilvekst i prosent for perioden 1979-1981, døde pr. 1 000 innbyggjarar og inn- og utflyttinga pr. 1 000 innbyggjarar er rekna i høve til folkemengda 1. januar 1981. Ei eventuell framskriving av folketalet i kommunane til 31. desember 1981 ut frå tala i tabellen vil, på grunn av løpande korreksjonar i det sentrale personregisteret, avvike litt frå tala gitt i tabell 2.2.

Tabell 2.7.

Tabellen omfattar personar som var med i folke- og bustadteljinga både i 1970 og 1980. Dei som var busette i fylket i 1970, er fordelte etter kva for kommune i fylket dei var busette i 1980, eller på eit av dei fem spesifiserte handelsdistrikta dersom dei var flytta ut av fylket. På same måten er innbyggjarane i kommunane i fylket i 1980 fordelte etter kva for kommune i fylket dei budde i 1970. For dei fleste av dei som budde i andre fylke i 1970, er det også spesifisert kva for handelsdistrikt dei kom frå. Dei fem handelsdistrikta som hadde størst samla inn-/utflytting frå 1970 til 1980 er spesifiserte.

Tabell 2.8.

Tabellen gir resultatane frå ei framskriving av folkemengda i kommunane fram til år 2000. Framskrivinga startar med den registrerte folkemengda etter kjønn og alder i kvar kommune ved utgangen av 1981.

Framskrivinga tek omsyn berre til dei reint demografiske faktorar (fødslar, dødsfall og flyttingar i høve til folketalet). Det er nytta i alt tre alternativ for fødselsratane: (H) = høg, (K) = konstant, (L) = låg, sett i høve til nivået i 1981.

I framskrivinga er det teke omsyn til geografiske skilnader i fødselsratane.

Vi har rekna med at døde i høve til folkemengda vil synke med 1 prosent kvart år frå og med 1982 til og med 1991, og deretter halde seg konstant. Dødsratane er i fylka justerte i høve til landsnivået på grunnlag av dødsfalla i åra 1971-1979.

For flyttingar i høve til folkemengda har vi rekna med at flytteratane mest vil halde seg konstante på nivået for 1977-1980 i heile framskrivingsperioden. Det er rekna med eit årleg innflyttingsoverskott frå utlandet på 4 000 for heile landet. I alternativ K082 har vi ikkje rekna med flyttingar, verken mellom kommunane eller overfor andre land.

Ein må sjå resultatane i framskrivinga i høve til vilkåra ho byggjer på, og dei må brukast med omtanke. Framskrivinga er difor ikkje nokon spådom om utviklinga i åra framover. Ho viser berre kva som vil henda med utviklinga i kommunar og fylke dersom føresetnadene om fødselsratar og flyttingar som framskrivinga byggjer på, vert gjeldande i framskrivingsperioden. Generelt vert resultatane meir usikre dess lenger ein gjeng framover i tida, og dess mindre område ein ser på. Tala for dei aldersklassene som enno ikkje er fødde er mest usikre, medan tala for aldersklassene over 50 år er dei sikraste.

Tabell 2.9.

Tabellen byggjer på oppgaver frå Det sentrale personregisteret. Tala omfattar alle ikkje norske statsborgarar registrert busette i Noreg.

Tabell 2.10.

Tabellen byggjer på familienummeret, som inngår som kjennemerke i det sentrale personregisteret.

Familieeininga er definert som ein rein familiekjerne, og i tillegg er ein einleg person rekna som ein eigen familie. Personane i ein familiekjerne må vere registrert busette på same staden, dvs. i same bustad.

Familien vil høre til ein av desse familietypane:

1. Mann og hustru utan eller med ugifte barn
2. Mor og ugifte barn
3. Far og ugifte barn
4. Person som er registrert busett utan ugifte barn og heller ikkje saman med ektemake eller foreldre (einlege)

Tabellane 2.11 og 2.12.

Opgåvene er henta frå det sentrale helsepersonellregisteret i Helsedirektoratet.

Tala gjeld yrkesaktive i heiltids- og deltidstilling pr. 20. februar 1981. Ved utrekning av innbyggjarar pr. lege og innbyggjarar pr. tannlege er nytta folkemengda 31. desember 1980.

Eit oversyn over kommunane i kvart legedistrikt er gitt i vedlegg 1.

Tabellane 2.13 og 2.14.

Tabell 2.13 er sett opp på grunnlag av oppgaver frå dei einskilde helseinstitusjonane som går inn under sjukehuslova. Sjukeheimsavdelingar ved kombinerte alders- og sjukeheimar er likevel ikkje rekna med.

Tala over personale gjeld alt personale ved institusjonen.

Tabell 2.14 er sett opp på grunnlag av oppgaver frå offentlege legar.

Figur 2.1. Folkemengda 1. november 1980 og årleg endring i prosent i perioden 1970 - 1980. Kommune
 Gjennomsnittleg årleg endring for landet: 0,5
 Gjennomsnittleg årleg endring for fylket: 0,5

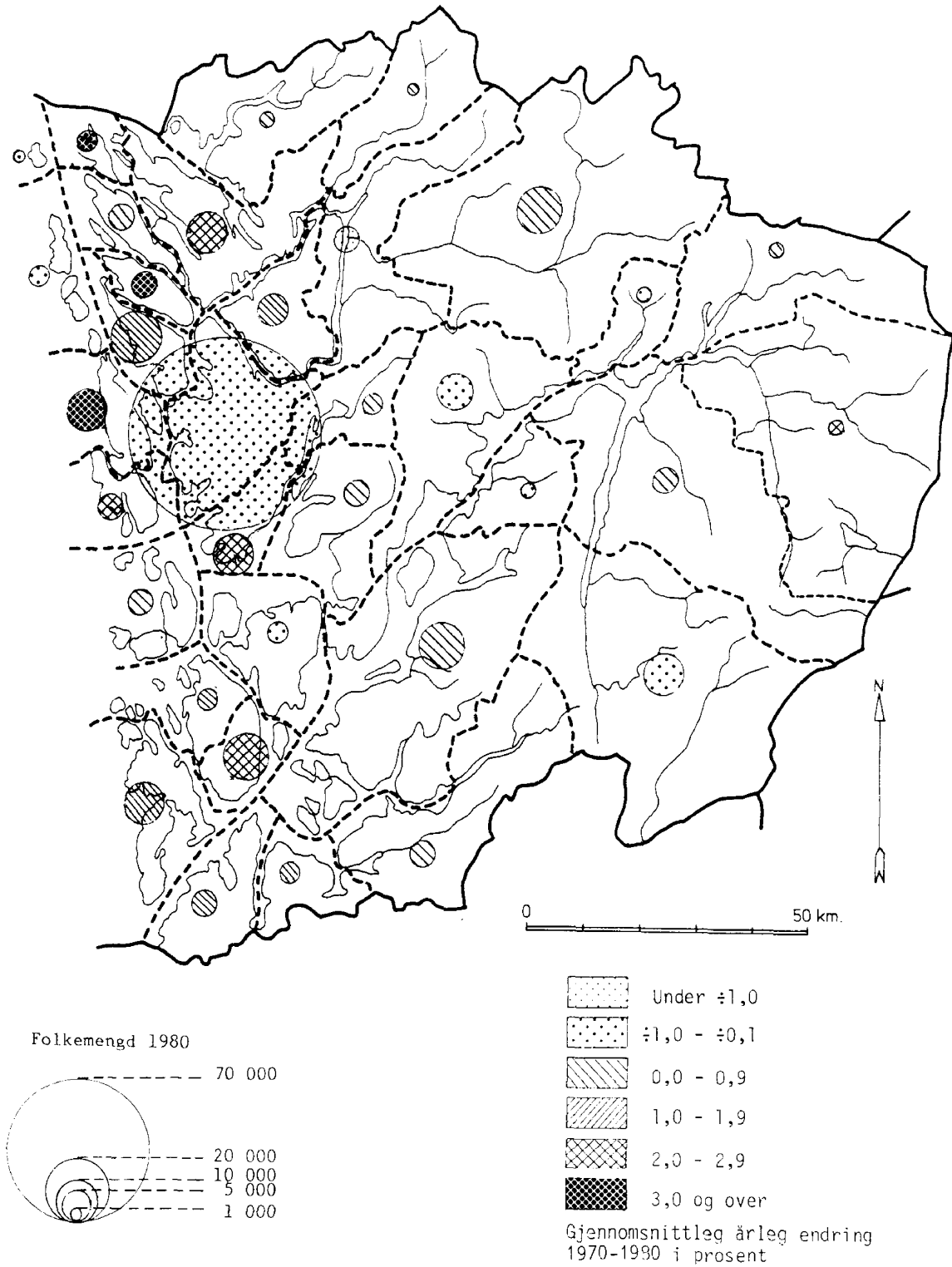

Figur 2.2. Kvinner pr. 100 menn i aldersgruppa 20-39 år.
 Kommune. 31. desember 1981
 Landsgjennomsnitt: 93
 Fylkesgjennomsnitt: 92

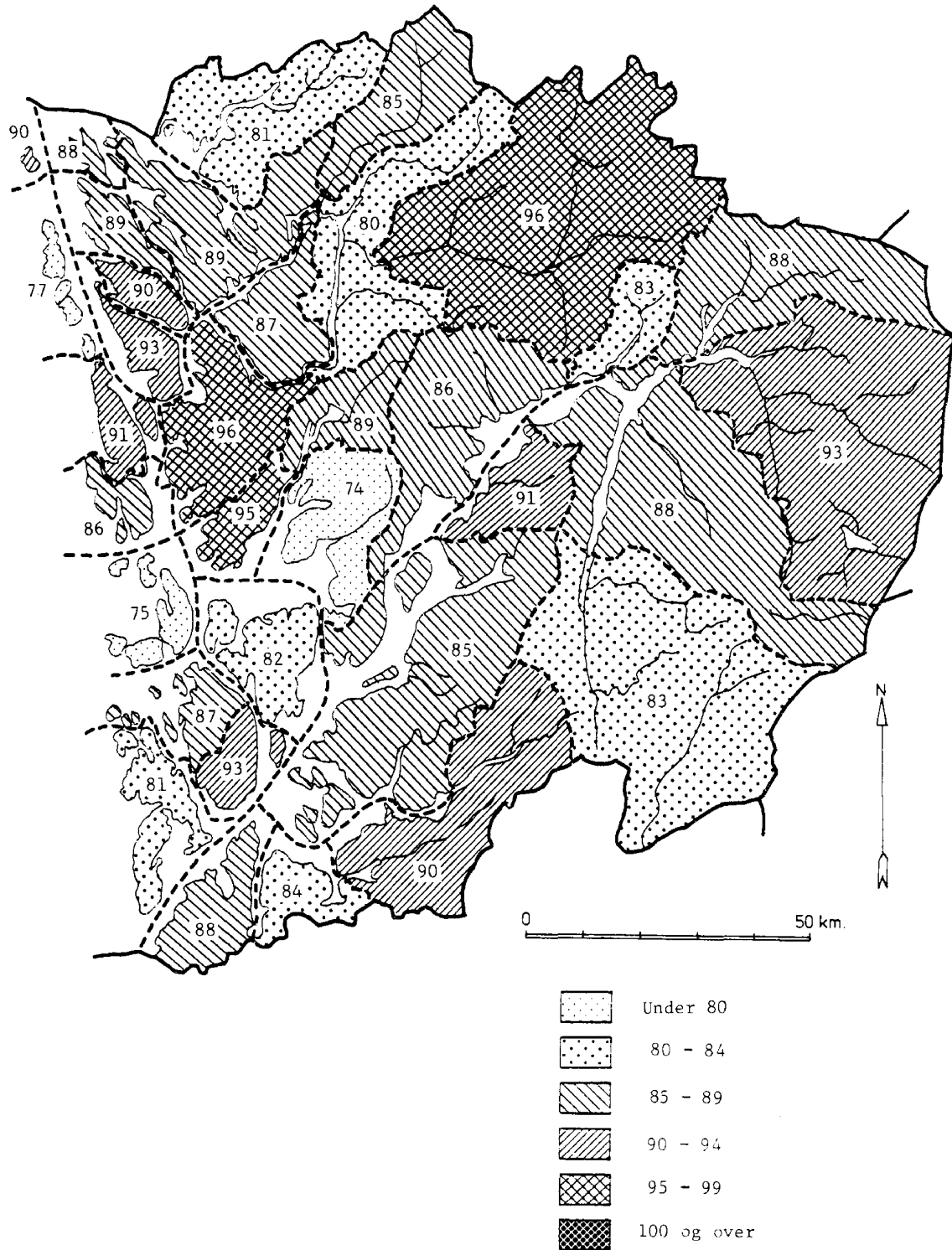

Figur 2.3. Personar 67 år og over i prosent av folkemengda i alt.
 Kommune. 31. desember 1981
 Landsgjennomsnitt: 13,0
 Fylkesgjennomsnitt: 12,6

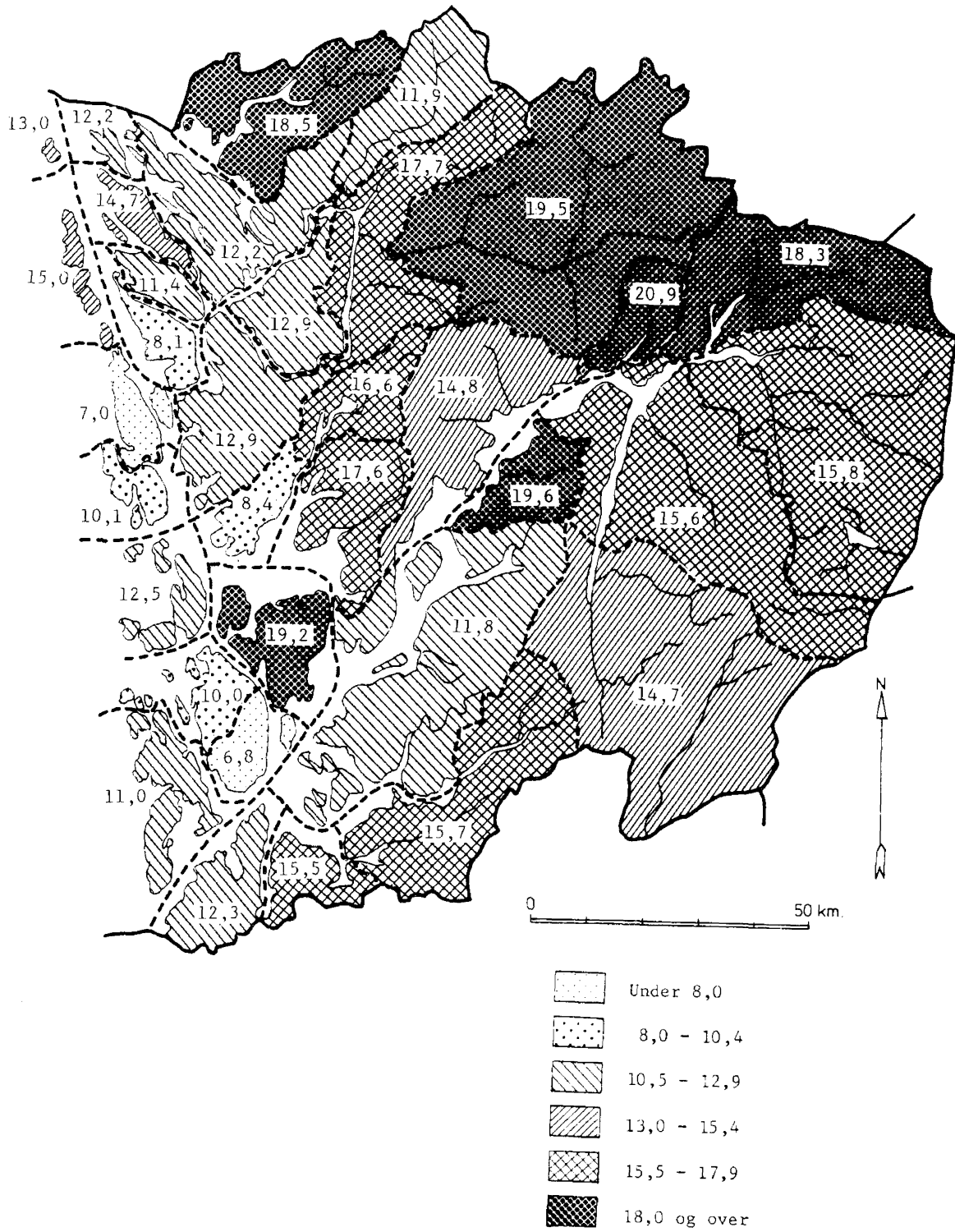

Figur 2.4. Nettoflytting pr. 1 000 innbyggjarar. Kommune. 1979-1981.
 Årleg gjennomsnitt
 Landsgjennomsnitt : 1
 Fylkesgjennomsnitt: 2

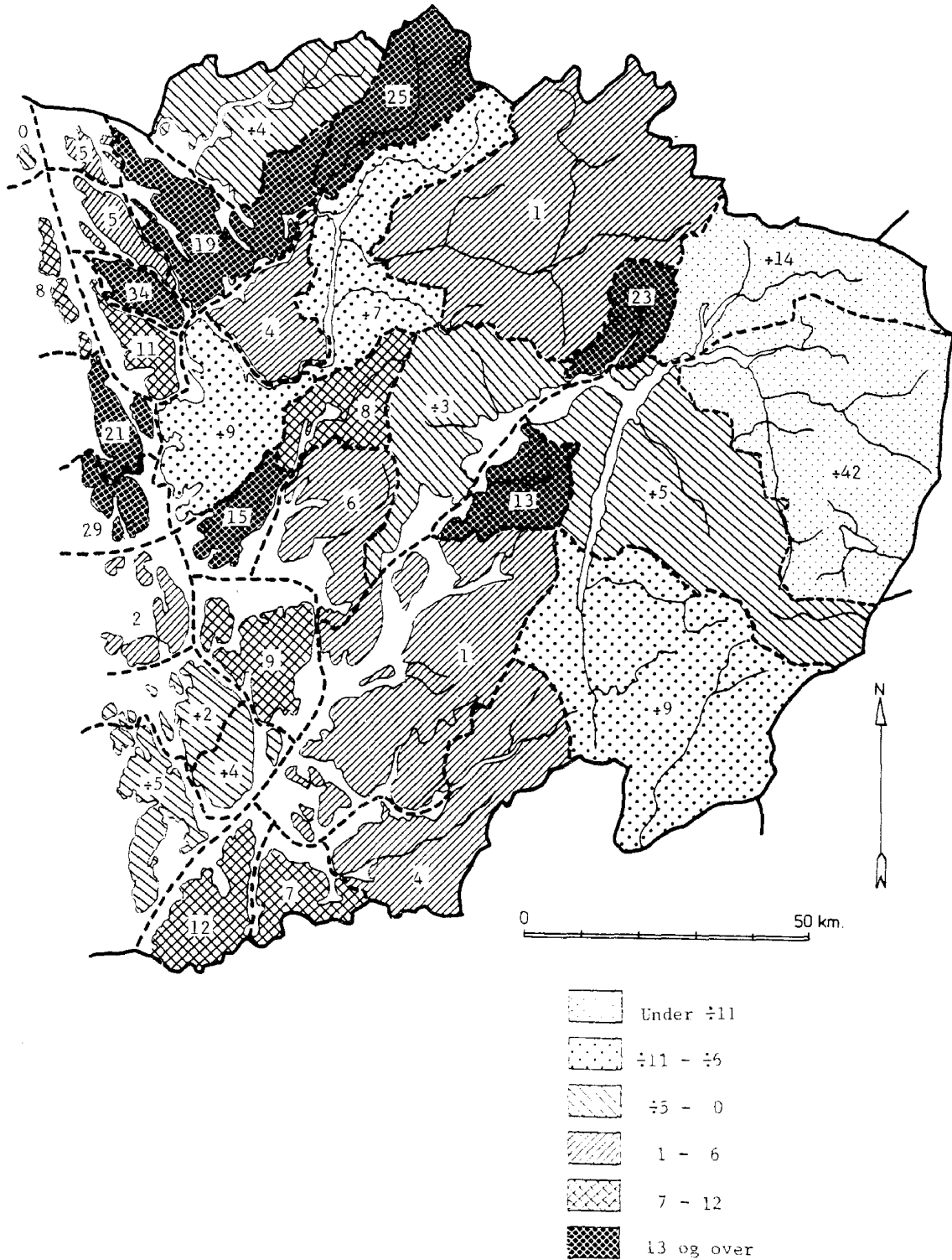

Figur 2.5. Levandefødde pr. 1 000 kvinner 15-44 år. Kommune. 1979-1981.
 Årleg gjennomsnitt
 Landsgjennomsnitt: 62
 Fylkesgjennomsnitt: 68

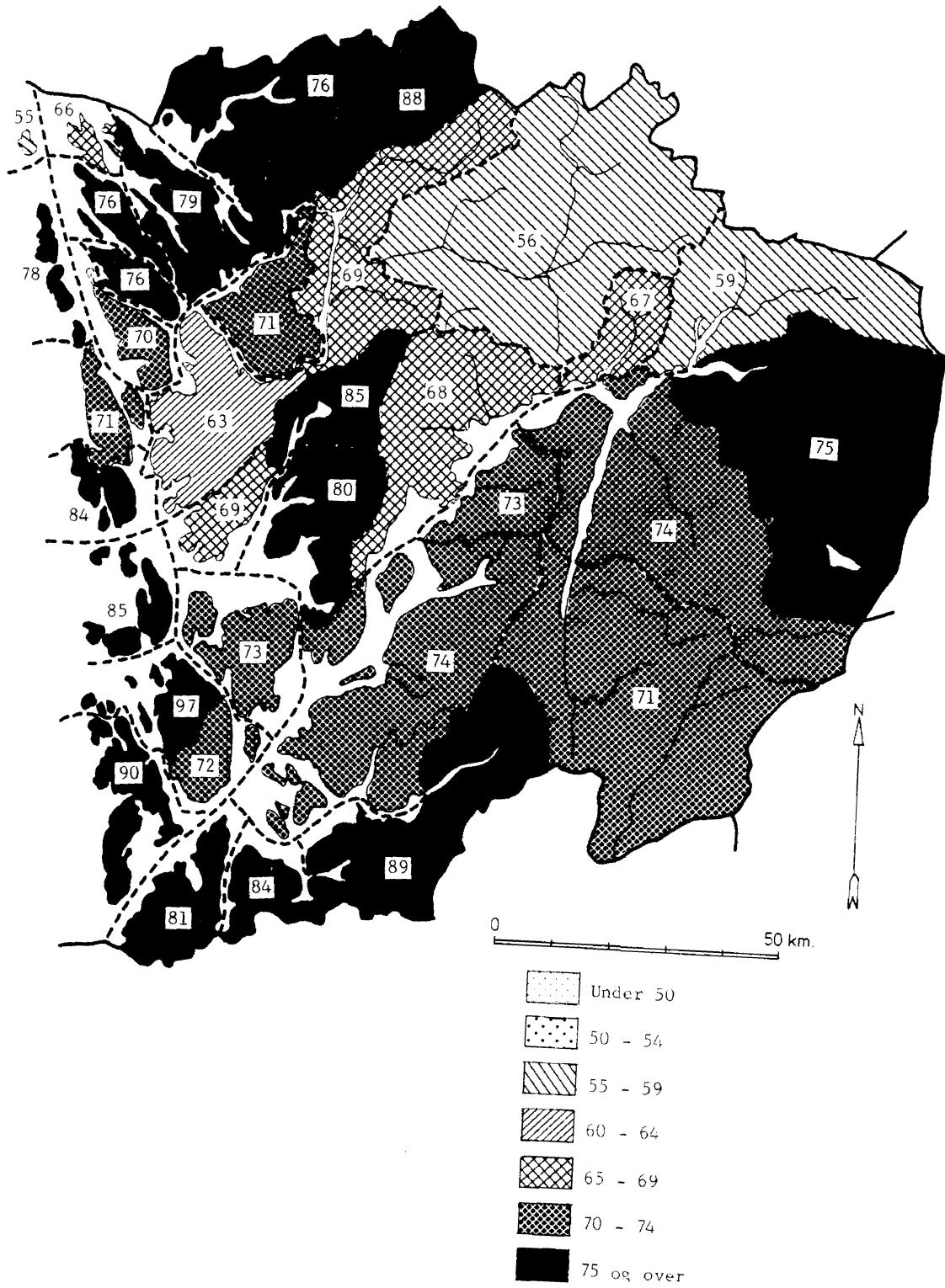

Figur 2.6. Folkemengda i fylket etter kjønn og alder. Prosent. 31. desember 1981

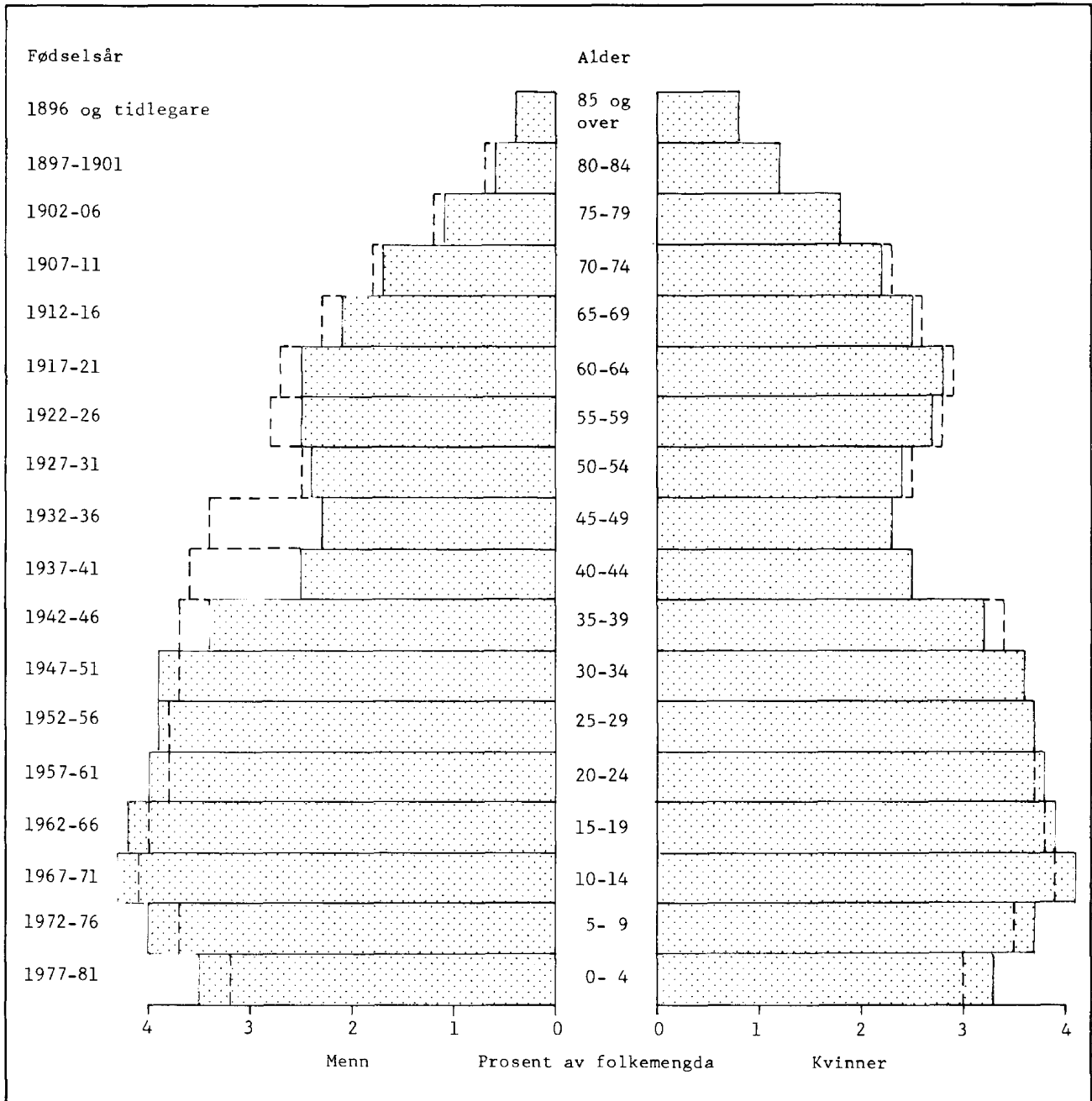

Stipla linje viser landsgjennomsnitt.

TABELL 2.1. FOLKEMENGDEN 1875 - 1980¹⁾. KOMMUNE

KOMMUNE ²⁾	31/12 1875	3/12 1900	1/12 1920	3/12 1946	1/11 1970	1/11 1980	ÅRLEG ENDRING I PROSENT ³⁾				
							1875- 1900	1900- 1920	1920- 1946	1946- 1970	1970- 1980
HEILE FYLKET ⁴⁾ ..	155672*	208003*	247661*	298813*	372172	391105	1.2	0.9	0.7	0.9	0.5
1201 BERGEN	(54436)	(94485)	(118490)	(153446)	209066	207674	2.2	1.1	1.0	1.3	-0.1
1211 ETNE	(4281)	(3704)	(3727)	(4084)	3918	4023	-0.6	0.0	0.4	-0.2	0.3
1214 ØLEN	(2437)	(2248)	(2364)	(2719)	2740	3021	-0.3	0.3	0.5	0.0	1.0
1216 SVEIO	(3731)	(3528)	(3540)	(3757)	3560	4235	-0.2	0.0	0.2	-0.2	1.7
1219 BØMLØ	(4316)	(4956)	5944	7433	8260	9269	0.6	0.9	0.9	0.4	1.1
1221 STORD	1996	2335	3972	5030	10518	12977	0.6	2.6	0.9	3.0	2.1
1222 FITJAR	(1814)	(1872)	(2063)	(2360)	2499	2902	0.1	0.5	0.5	0.2	1.5
1223 TYSNES	4430	4667	4416	4009	2922	2803	0.2	-0.3	-0.4	-1.3	-0.4
1224 KVINNHØRAD	(8478)	(8596)	(9004)	(9669)	12109	12833	0.1	0.2	0.3	0.9	0.6
1227 JONDAL	(1422)	(1590)	(1505)	(1422)	1307	1281	0.4	-0.3	-0.2	-0.4	-0.2
1228 ODDA	2469	2278	7026	9045	10013	9074	-0.3	5.8	1.0	0.4	-1.0
1231 ULLENSVANG	4024*	3913*	3661*	4216*	3814	4037	-0.1	0.3	0.5	-0.4	0.7
1232 EIDFJORD ..	1018*	1068	1010	1164	932	1167	0.2	-0.3	0.6	-0.9	2.3
1233 ULVIK	1417*	1561	1747	1517	1330	1341	0.4	0.6	-0.5	-0.5	0.1
1234 GRANVIN	(1411)	(1292)	(1148)	(1271)	1022	998	-0.4	-0.6	0.4	-0.9	-0.2
1235 VOSS	9454*	11886*	11972*	12579*	13692	14166	0.9	0.0	0.2	0.4	0.3
1238 KVAM	(5360)	(5977)	(6434)	(7699)	8839	8752	0.4	0.4	0.7	0.6	-0.1
1241 FUSA	3220*	3595*	3899*	4420*	3820	3825	0.4	0.4	0.5	-0.6	0.0
1242 SAMNANGER ..	1660	2399	2664	2440	2173	2328	1.5	0.5	-0.3	-0.5	0.7
1243 OS	2213*	2775*	3713*	4993*	8151	10838	0.9	1.4	1.1	2.0	2.8
1244 AUSTEVOLL ..	(2856)	(2970)	(3351)	(3948)	3859	3929	0.2	0.6	0.6	-0.1	0.2
1245 SUND	2112	2278	2731	2912	3057	3994	0.3	0.9	0.2	0.2	2.6
1246 FJELL	(2965)	(3662)	(5254)	(5593)	6931	10455	0.8	1.8	0.2	0.9	4.2
1247 ASKØY	(2912)	(3999)	(6375)	(8561)	14453	17080	1.3	2.3	1.1	2.2	1.7
1251 VAKSDAL ...	2217*	4222*	4095*	5152*	5409	4794	2.5	-0.2	0.9	0.2	-1.2
1252 MODALEN ...	(559)	(586)	(530)	(484)	290	325	0.2	-0.5	-0.3	-2.2	1.1
1253 OSTERØY ...	(3666)	(4183)	(4263)	(4992)	5638	6640	0.5	0.1	0.6	0.5	1.6
1256 MELAND ...	(1823)	(2133)	(2385)	(2687)	2664	3687	0.6	0.6	0.5	-0.0	3.2
1259 ØYGARDEN ..	(1999)	(2445)	(2866)	(3299)	2709	2572	0.8	0.8	0.5	-0.8	-0.5
1260 RADØY	(4101)	(4740)	(4851)	(4847)	4225	4421	0.6	0.1	-0.0	-0.6	0.5
1263 LINDÅS	16615*	17585	17805	18031	7730	10322	0.5	0.1	0.1	-0.2	2.9
1264 AUSTRHEIM ..	(1451)	(1681)	(1935)	(2304)	1838	2596	0.6	0.7	0.7	-0.9	3.5
1265 FEDJE	(581)	(673)	(776)	(923)	840	837	0.6	0.7	0.7	-0.4	-0.0
1266 MASFJORDEN	2034*	2250*	2240*	1995*	1844	1909	0.4	-0.0	-0.4	-0.3	0.3

1) TAL MERKA MED STJERNE ER IKKJE KORRIGERTE FOR MINDRE GRENSEENDRING (AR) GJORT SEINARE, SJÅ VEDLEGG 2. TAL I PARENTES ER UTREKNA TAL FRÅ NSD, SJÅ TEKSTDELEN.

2) SJÅ TEKSTDELEN.

3) UTREKNA ÅRLEG GJENNOMSNIITT ETTER FORMELEN FOR RENTESRENTE.

4) FOR 1946 OG TIDLEGARE ÅR STEMMER SUMMEN AV KOMMUNETALA IKKJE HEILT MED DEI OPPGJEVNE FYLKESTALA, SJÅ TEKSTDELEN.

KJELDE: FOLKETELJINGAR, MATERIALE I BYRÅET OG NORSK SAMFUNNSVITENSKAPELIG DATATJENESTE (NSD).

TABELL 2.2. FOLKEMENGDEN ETTER KJØNN OG ALDER. KOMMUNE. ABSOLUTTE TAL OG PROSENT. 31. DESEMBER 1981

HANDELSDISTRIKT	KOMMUNE	KJØNN	I										70 ÅR OG OVER	
			1)	0-6	7-12	13-15	16-19	20-29	30-39	40-49	50-59	60-66		67-69
			ALT	ÅR	ÅR	ÅR	ÅR	ÅR	ÅR	ÅR	ÅR	ÅR	ÅR	ÅR
ABSOLUTTE TAL														
	HEILE FYLKET	M+K	392752	37847	38829	20041	25140	60449	55184	37855	39470	28571	10790	38576
		M	194523	19469	20060	10304	13082	31181	28743	19004	19377	13464	4841	14998
		K	198229	18378	18769	9737	12058	29268	26441	18851	20093	15107	5949	23578
323	SØNDRE SUNNHORDLAND H.D.	M+K	11424	1293	1274	595	697	1577	1481	1000	1018	851	357	1281
		M	5815	652	677	300	359	857	769	531	501	426	175	568
		K	5609	641	597	295	338	720	712	469	517	425	182	713
1211	ETNE	M+K	4042	414	441	227	243	540	478	365	359	342	145	488
		M	2055	215	228	113	130	289	246	199	178	170	77	210
		K	1987	199	213	114	113	251	232	166	181	172	68	278
1214	ØLEN	M+K	3061	329	315	138	213	431	346	282	301	232	90	384
		M	1553	175	173	65	110	250	172	139	144	124	37	164
		K	1508	154	142	73	103	181	174	143	157	108	53	220
1216	SVEIO	M+K	4321	550	518	230	241	606	657	353	358	277	122	409
		M	2207	262	276	122	119	318	351	193	179	132	61	194
		K	2114	288	242	108	122	288	306	160	179	145	61	215
324	NORDRE SUNNHORDLAND H.D.	M+K	41051	4713	4771	2393	2867	6087	5754	3781	3717	2700	967	3301
		M	21043	2445	2488	1234	1538	3247	3071	1957	1873	1320	489	1381
		K	20008	2268	2283	1159	1329	2840	2683	1824	1844	1380	478	1920
1219	BØMLO	M+K	9266	1098	1090	511	646	1366	1246	767	892	633	224	793
		M	4762	555	572	260	352	749	687	406	444	298	114	325
		K	4504	543	518	251	294	617	559	361	448	335	110	468
1221	STORD	M+K	13080	1539	1642	801	970	2098	2025	1339	1103	676	232	655
		M	6661	799	849	407	501	1100	1029	684	565	337	110	280
		K	6419	740	793	394	469	998	996	655	538	339	122	375
1222	FITJAR	M+K	2947	419	332	160	206	485	373	217	265	194	59	237
		M	1531	233	175	85	109	250	208	119	120	100	36	96
		K	1416	186	157	75	97	235	165	98	145	94	23	141
1223	TYSNES	M+K	2812	252	233	139	162	304	328	235	320	300	102	437
		M	1415	129	127	69	101	160	187	113	164	148	45	172
		K	1397	123	106	70	61	144	141	122	156	152	57	265
1224	KVINNHØRAD	M+K	12946	1405	1474	782	883	1834	1782	1223	1137	897	350	1179
		M	6674	729	765	413	475	988	960	635	580	437	184	508
		K	6272	676	709	369	408	846	822	588	557	460	166	671
325	ODDA H.D.	M+K	15401	1342	1403	717	960	2172	1875	1434	1721	1403	564	1810
		M	7735	690	721	361	506	1164	1011	739	894	678	264	707
		K	7666	652	682	356	454	1008	864	695	827	725	300	1103
1227	JONDAL	M+K	1298	115	130	76	77	138	162	97	99	150	58	196
		M	606	57	60	41	35	70	87	46	53	71	24	62
		K	692	58	70	35	42	68	75	51	46	79	34	134
1228	ODDA	M+K	8992	750	758	402	552	1336	1048	875	1117	833	326	995
		M	4548	389	381	197	296	726	574	443	585	406	156	395
		K	4444	361	377	205	256	610	474	432	532	427	170	600
1231	ULLENSVANG	M+K	4015	373	433	187	261	530	539	372	362	332	142	484
		M	2008	184	236	88	134	280	286	201	179	154	62	204
		K	2007	189	197	99	127	250	253	171	183	178	80	280
1232	EIDFJORD	M+K	1096	104	82	52	70	168	126	90	143	88	38	135
		M	573	60	44	35	41	88	64	49	77	47	22	46
		K	523	44	38	17	29	80	62	41	66	41	16	89
331	BERGEN H.D.	M+K	284239	26378	27079	14255	18043	44883	40494	28000	29157	20692	7789	27469
		M	139408	13623	13950	7310	9285	22907	20981	13873	14166	9657	3379	10277
		K	144831	12755	13129	6945	8758	21976	19513	14127	14991	11035	4410	17192
1201	BERGEN	M+K	207419	17839	18312	9849	12893	33812	29066	20996	22196	15709	5889	20858
		M	100258	9202	9458	5029	6587	17032	14935	10239	10668	7210	2492	7406
		K	107161	8637	8854	4820	6306	16780	14131	10757	11528	8499	3397	13452
1238	KVAM	M+K	8757	844	842	468	616	1206	1072	761	921	730	266	1031
		M	4440	462	432	224	326	653	569	391	463	369	121	430
		K	4317	382	410	244	290	553	503	370	458	361	145	601
1241	FUSA	M+K	3818	364	365	202	245	516	415	350	379	310	139	533
		M	1958	183	189	104	127	296	237	179	193	153	63	234
		K	1860	181	176	98	118	220	178	171	186	157	76	299
1242	SAMNANGER	M+K	2348	253	231	114	131	300	337	164	224	205	77	312
		M	1188	139	117	61	67	148	188	84	120	83	38	143
		K	1160	114	114	53	64	152	149	80	104	122	39	169
1243	OS	M+K	11123	1366	1307	634	781	1637	1878	1084	901	604	223	708
		M	5592	664	668	340	402	821	974	548	446	308	105	316
		K	5531	702	639	294	379	816	904	536	455	296	118	392

1) SUMMEN AV PROSENTTALA PÅ EI LINJE VIL IKKJE ALLTID VERE 100,0.

KJELDE: NOS FOLKEMENGDEN ETTER ALDER OG EKTESKAPELIG STATUS 31. DESEMBER 1981.

TABELL 2.2 (FRAMH.). FOLKEMENGDEN ETTER KJØNN OG ALDER, KOMMUNE, ABSOLUTTE TAL OG PROSENT, 31. DESEMBER 1981

HANDELSDISTRIKT KOMMUNE	KJØNN	I											70 ÅR OG OVER
		1) ALT	0-6 ÅR	7-12 ÅR	13-15 ÅR	16-19 ÅR	20-29 ÅR	30-39 ÅR	40-49 ÅR	50-59 ÅR	60-66 ÅR	67-69 ÅR	
1244 AUSTEVOLL	M+K	3986	449	421	219	285	597	509	330	397	280	106	393
	M	2074	241	197	114	157	351	279	172	196	144	50	173
	K	1912	208	224	105	128	246	230	158	201	136	56	220
1245 SUND	M+K	4188	528	518	237	248	620	659	355	335	265	92	331
	M	2164	278	286	117	128	329	355	186	173	123	37	152
	K	2024	250	232	120	120	291	304	169	162	142	55	179
1246 FJELL	M+K	10755	1353	1425	712	707	1566	1841	1010	830	561	173	577
	M	5539	697	747	365	369	816	967	529	426	280	78	265
	K	5216	656	678	347	338	750	874	481	404	281	95	312
1247 ASKØY	M+K	17490	2041	2141	1052	1206	2678	2883	1701	1459	912	385	1032
	M	8864	1073	1081	564	628	1396	1482	877	742	419	186	416
	K	8626	968	1060	488	578	1282	1401	824	717	493	199	616
1251 VAKSDAL	M+K	4782	381	399	228	297	636	509	448	610	426	175	673
	M	2387	179	195	117	147	368	265	235	303	202	84	292
	K	2395	202	204	111	150	268	244	213	307	224	91	381
1252 MODALEN	M+K	337	37	37	15	17	73	40	25	29	24	6	34
	M	181	16	17	8	12	40	21	13	17	15	5	17
	K	156	21	20	7	5	33	19	12	12	9	1	17
1253 OSTERØY	M+K	6668	675	822	379	454	913	962	568	587	449	184	675
	M	3426	350	430	194	241	477	521	305	291	234	85	298
	K	3242	325	392	185	213	436	441	263	296	215	99	377
1259 ØYGARDEN	M+K	2568	248	259	146	163	329	323	208	289	217	74	312
	M	1337	139	133	73	94	180	188	115	128	117	35	135
	K	1231	109	126	73	69	149	135	93	161	100	39	177
332 VOSS H.D.	M+K	16477	1286	1533	785	1097	2411	2020	1569	1848	1250	482	2196
	M	8182	639	811	431	572	1252	1026	805	919	587	223	917
	K	8295	647	722	354	525	1159	994	764	929	663	259	1279
1233 ULVIK	M+K	1339	105	128	50	75	199	176	104	146	111	47	198
	M	690	52	71	24	40	106	93	58	78	49	28	91
	K	649	53	57	26	35	93	83	46	68	62	19	107
1234 GRANVIN	M+K	1044	101	85	34	68	143	134	92	98	71	40	178
	M	540	58	43	16	31	76	75	51	59	28	19	84
	K	504	43	42	18	37	67	59	41	39	43	21	94
1235 VOSS	M+K	14094	1080	1320	701	954	2069	1710	1373	1604	1068	395	1820
	M	6952	529	697	391	501	1070	858	696	782	510	176	742
	K	7142	551	623	310	453	999	852	677	822	558	219	1078
333 YTRE NORDHORDLAND H.D.	M+K	24160	2835	2769	1296	1476	3319	3560	2071	2009	1675	631	2519
	M	12340	1420	1413	668	822	1754	1885	1099	1024	796	311	1148
	K	11820	1415	1356	628	654	1565	1675	972	985	879	320	1371
1256 MELAND	M+K	3831	482	519	201	240	545	628	310	257	211	85	353
	M	1956	246	254	107	130	284	332	156	135	108	35	169
	K	1875	236	265	94	110	261	296	154	122	103	50	184
1260 RADØY	M+K	4415	480	451	242	255	579	576	358	403	422	137	512
	M	2237	241	225	125	149	300	310	185	199	204	74	225
	K	2178	239	226	117	106	279	266	173	204	218	63	287
1263 LINDÅS	M+K	10586	1316	1235	543	609	1515	1633	879	899	668	254	1035
	M	5397	654	642	272	341	801	860	469	451	311	128	468
	K	5189	662	593	271	268	714	773	410	448	357	126	567
1264 AUSRHEIM	M+K	2606	300	306	165	176	310	418	279	170	165	70	247
	M	1346	148	166	86	87	164	222	161	90	72	33	117
	K	1260	152	140	79	89	146	196	118	80	93	37	130
1265 FEDJE	M+K	845	78	71	51	70	127	88	83	92	75	30	80
	M	422	36	38	22	37	69	44	46	47	34	13	36
	K	423	42	33	29	33	58	44	37	45	41	17	44
1266 MASFJORDEN	M+K	1877	179	187	94	126	243	217	162	188	134	55	292
	M	982	95	88	56	78	136	117	82	102	67	28	133
	K	895	84	99	38	48	107	100	80	86	67	27	159
PROSENT													
HEILE FYLKET	M+K	100,0	9,6	9,9	5,1	6,4	15,4	14,1	9,6	10,0	7,3	2,7	9,8
	M	100,0	10,0	10,3	5,3	6,7	16,0	14,8	9,8	10,0	6,9	2,5	7,7
	K	100,0	9,3	9,5	4,9	6,1	14,8	13,3	9,5	10,1	7,6	3,0	11,9
323 SØNDRE SUNNHORDLAND H.D.	M+K	100,0	11,3	11,2	5,2	6,1	13,8	13,0	8,8	8,9	7,4	3,1	11,2
	M	100,0	11,2	11,6	5,2	6,2	14,7	13,2	9,1	8,6	7,3	3,0	9,8
	K	100,0	11,4	10,6	5,3	6,0	12,8	12,7	8,4	9,2	7,6	3,2	12,7
1211 ETNE	M+K	100,0	10,2	10,9	5,6	6,0	13,4	11,8	9,0	8,9	8,5	3,6	12,1
	M	100,0	10,5	11,1	5,5	6,3	14,1	12,0	9,7	8,7	8,3	3,7	10,2
	K	100,0	10,0	10,7	5,7	5,7	12,6	11,7	8,4	9,1	8,7	3,4	14,0

1) SUMMEN AV PROSENTTALA PÅ EI LINJE VIL IKKJE ALLTID VERE 100,0.

TABELL 2.2 (FRAMH.). FOLKEMENGDEN ETTER KJØNN OG ALDER. KOMMUNE. ABSOLUTE TAL OG PROSENT.
31. DESEMBER 1981

HANDELSDISTRIKT	KJØNN	I											70 ÅR OG OVER
		ALT	0-6 ÅR	7-12 ÅR	13-15 ÅR	16-19 ÅR	20-29 ÅR	30-39 ÅR	40-49 ÅR	50-59 ÅR	60-66 ÅR	67-69 ÅR	
1214 ØLEN	M+K	100,0	10,7	10,3	4,5	7,0	14,1	11,3	9,2	9,8	7,6	2,9	12,5
	M	100,0	11,3	11,1	4,2	7,1	16,1	11,1	9,0	9,3	8,0	2,4	10,6
	K	100,0	10,2	9,4	4,8	6,8	12,0	11,5	9,5	10,4	7,2	3,5	14,6
1216 SVEIO	M+K	100,0	12,7	12,0	5,3	5,6	14,0	15,2	8,2	8,3	6,4	2,8	9,5
	M	100,0	11,9	12,5	5,5	5,4	14,4	15,9	8,7	8,1	6,0	2,8	8,8
	K	100,0	13,6	11,4	5,1	5,8	13,6	14,5	7,6	8,5	6,9	2,9	10,2
324 NORDRE SUNNHORDLAND H.D.	M+K	100,0	11,5	11,6	5,8	7,0	14,8	14,0	9,2	9,1	6,6	2,4	8,0
	M	100,0	11,6	11,8	5,9	7,3	15,4	14,6	9,3	8,9	6,3	2,3	6,6
	K	100,0	11,3	11,4	5,8	6,6	14,2	13,4	9,1	9,2	6,9	2,4	9,6
1219 BØMLO	M+K	100,0	11,8	11,8	5,5	7,0	14,7	13,4	8,3	9,6	6,8	2,4	8,6
	M	100,0	11,7	12,0	5,5	7,4	15,7	14,4	8,5	9,3	6,3	2,4	6,8
	K	100,0	12,1	11,5	5,6	6,5	13,7	12,4	8,0	9,9	7,4	2,4	10,4
1221 STORD	M+K	100,0	11,8	12,6	6,1	7,4	16,0	15,5	10,2	8,4	5,2	1,8	5,0
	M	100,0	12,0	12,7	6,1	7,5	16,5	15,4	10,3	8,5	5,1	1,7	4,2
	K	100,0	11,5	12,4	6,1	7,3	15,5	15,5	10,2	8,4	5,3	1,9	5,8
1222 FITJAR	M+K	100,0	14,2	11,3	5,4	7,0	16,5	12,7	7,4	9,0	6,6	2,0	8,0
	M	100,0	15,2	11,4	5,6	7,1	16,3	13,6	7,8	7,8	6,5	2,4	6,3
	K	100,0	13,1	11,1	5,3	6,9	16,6	11,7	6,9	10,2	6,6	1,6	10,0
1223 TYSNES	M+K	100,0	9,0	8,3	4,9	5,8	10,8	11,7	8,4	11,4	10,7	3,6	15,5
	M	100,0	9,1	9,0	4,9	7,1	11,3	13,2	8,0	11,6	10,5	3,2	12,2
	K	100,0	8,8	7,6	5,0	4,4	10,3	10,1	8,7	11,2	10,9	4,1	19,0
1224 KVINNERAD	M+K	100,0	10,9	11,4	6,0	6,8	14,2	13,8	9,4	8,8	6,9	2,7	9,1
	M	100,0	10,9	11,5	6,2	7,1	14,8	14,4	9,5	8,7	6,5	2,8	7,6
	K	100,0	10,8	11,3	5,9	6,5	13,5	13,1	9,4	8,9	7,3	2,6	10,7
325 ODDA H.D.	M+K	100,0	8,7	9,1	4,7	6,2	14,1	12,2	9,3	11,2	9,1	3,7	11,8
	M	100,0	8,9	9,3	4,7	6,5	15,0	13,1	9,6	11,6	8,8	3,4	9,1
	K	100,0	8,5	8,9	4,6	5,9	13,1	11,3	9,1	10,8	9,5	3,9	14,4
1227 JONDAL	M+K	100,0	8,9	10,0	5,9	5,9	10,6	12,5	7,5	7,6	11,6	4,5	15,1
	M	100,0	9,4	9,9	6,8	5,8	11,6	14,4	7,6	8,7	11,7	4,0	10,2
	K	100,0	8,4	10,1	5,1	6,1	9,8	10,8	7,4	6,6	11,4	4,9	19,4
1228 ODDA	M+K	100,0	8,3	8,4	4,5	6,1	14,9	11,7	9,7	12,4	9,3	3,6	11,1
	M	100,0	8,6	8,4	4,3	6,5	16,0	12,6	9,7	12,9	8,9	3,4	8,7
	K	100,0	8,1	8,5	4,6	5,8	13,7	10,7	9,7	12,0	9,6	3,8	13,5
1231 ULLENSVANG	M+K	100,0	9,3	10,8	4,7	6,5	13,2	13,4	9,3	9,0	8,3	3,5	12,1
	M	100,0	9,2	11,8	4,4	6,7	13,9	14,2	10,0	8,9	7,7	3,1	10,2
	K	100,0	9,4	9,8	4,9	6,3	12,5	12,6	8,5	9,1	8,9	4,0	14,0
1232 EIDFJORD	M+K	100,0	9,5	7,5	4,7	6,4	15,3	11,5	8,2	13,0	8,0	3,5	12,3
	M	100,0	10,5	7,7	6,1	7,2	15,4	11,2	8,6	13,4	8,2	3,8	8,0
	K	100,0	8,4	7,3	3,3	5,5	15,3	11,9	7,8	12,6	7,8	3,1	17,0
331 BERGEN H.D.	M+K	100,0	9,3	9,5	5,0	6,3	15,8	14,2	9,9	10,3	7,3	2,7	9,7
	M	100,0	9,8	10,0	5,2	6,7	16,4	15,1	10,0	10,2	6,9	2,4	7,4
	K	100,0	8,8	9,1	4,8	6,0	15,2	13,5	9,8	10,4	7,6	3,0	11,9
1201 BERGEN	M+K	100,0	8,6	8,8	4,7	6,2	16,3	14,0	10,1	10,7	7,6	2,8	10,1
	M	100,0	9,2	9,4	5,0	6,6	17,0	14,9	10,2	10,6	7,2	2,5	7,4
	K	100,0	8,1	8,3	4,5	5,9	15,7	13,2	10,0	10,8	7,9	3,2	12,6
1238 KVAM	M+K	100,0	9,6	9,6	5,3	7,0	13,8	12,2	8,7	10,5	8,3	3,0	11,8
	M	100,0	10,4	9,7	5,0	7,3	14,7	12,8	8,8	10,4	8,3	2,7	9,7
	K	100,0	8,8	9,5	5,7	6,7	12,8	11,7	8,6	10,6	8,4	3,4	13,9
1241 FUSA	M+K	100,0	9,5	9,6	5,3	6,4	13,5	10,9	9,2	9,9	8,1	3,6	14,0
	M	100,0	9,3	9,7	5,3	6,5	15,1	12,1	9,1	9,9	7,8	3,2	12,0
	K	100,0	9,7	9,5	5,3	6,3	11,8	9,6	9,2	10,0	8,4	4,1	16,1
1242 SAMNANGER	M+K	100,0	10,8	9,8	4,9	5,6	12,8	14,4	7,0	9,5	8,7	3,3	13,3
	M	100,0	11,7	9,8	5,1	5,6	12,5	15,8	7,1	10,1	7,0	3,2	12,0
	K	100,0	9,8	9,8	4,6	5,5	13,1	12,8	6,9	9,0	10,5	3,4	14,6
1243 OS	M+K	100,0	12,3	11,8	5,7	7,0	14,7	16,9	9,7	8,1	5,4	2,0	6,4
	M	100,0	11,9	11,9	6,1	7,2	14,7	17,4	9,8	8,0	5,5	1,9	5,7
	K	100,0	12,7	11,6	5,3	6,9	14,8	16,3	9,7	8,2	5,4	2,1	7,1
1244 AUSTEVOLL	M+K	100,0	11,3	10,6	5,5	7,2	15,0	12,8	8,3	10,0	7,0	2,7	9,9
	M	100,0	11,6	9,5	5,5	7,6	16,9	13,5	8,3	9,5	6,9	2,4	8,3
	K	100,0	10,9	11,7	5,5	6,7	12,9	12,0	8,3	10,5	7,1	2,9	11,5
1245 SUND	M+K	100,0	12,6	12,4	5,7	5,9	14,8	15,7	8,5	8,0	6,3	2,2	7,9
	M	100,0	12,8	13,2	5,4	5,9	15,2	16,4	8,6	8,0	5,7	1,7	7,0
	K	100,0	12,4	11,5	5,9	5,9	14,4	15,0	8,3	8,0	7,0	2,7	8,8
1246 FJELL	M+K	100,0	12,6	13,2	6,6	6,6	14,6	17,1	9,4	7,7	5,2	1,6	5,4
	M	100,0	12,6	13,5	6,6	6,7	14,7	17,5	9,6	7,7	5,1	1,4	4,8
	K	100,0	12,6	13,0	6,7	6,5	14,4	16,8	9,2	7,7	5,4	1,8	6,0
1247 ASKØY	M+K	100,0	11,7	12,2	6,0	6,9	15,3	16,5	9,7	8,3	5,2	2,2	5,9
	M	100,0	12,1	12,2	6,4	7,1	15,7	16,7	9,9	8,4	4,7	2,1	4,7
	K	100,0	11,2	12,3	5,7	6,7	14,9	16,2	9,6	8,3	5,7	2,3	7,1

1) SUMMEN AV PROSENTTALA PÅ EI LINJE VIL IKKJE ALLTID VERE 100,0.

TABELL 2.2 (FRAMH.). FOLKEMENGDEN ETTER KJØNN OG ALDER. KOMMUNE. ABSOLUTTE TAL OG PROSENT.
 31. DESEMBER 1981

HANDELSDISTRIKT	KJØNN	I											70 ÅR OG OVER
		1) ALT	0-6 ÅR	7-12 ÅR	13-15 ÅR	16-19 ÅR	20-29 ÅR	30-39 ÅR	40-49 ÅR	50-59 ÅR	60-66 ÅR	67-69 ÅR	
1251 VAKSDAL	M+K	100,0	8,0	8,3	4,8	6,2	13,3	10,6	9,4	12,8	8,9	3,7	14,1
	M	100,0	7,5	8,2	4,9	6,2	15,4	11,1	9,8	12,7	8,5	3,5	12,2
	K	100,0	8,4	8,5	4,6	6,3	11,2	10,2	8,9	12,8	9,4	3,8	15,9
1252 MODALEN	M+K	100,0	11,0	11,0	4,5	5,0	21,7	11,9	7,4	8,6	7,1	14,8	10,1
	M	100,0	8,8	9,4	4,4	6,6	22,1	11,6	7,2	9,4	8,3	2,8	9,4
	K	100,0	13,5	12,8	4,5	3,2	21,2	12,2	7,7	7,7	5,8	0,6	10,9
1253 OSTERØY	M+K	100,0	10,1	12,3	5,7	6,8	13,7	14,4	8,5	8,8	6,7	2,8	10,1
	M	100,0	10,2	12,6	5,7	7,0	13,9	15,2	8,9	8,5	6,8	2,5	8,7
	K	100,0	10,0	12,1	5,7	6,6	13,4	13,6	8,1	9,1	6,6	3,1	11,6
1259 ØYGARDEN	M+K	100,0	9,7	10,1	5,7	6,3	12,8	12,6	8,1	11,3	8,5	2,9	12,1
	M	100,0	10,4	9,9	5,5	7,0	13,5	14,1	8,6	9,6	8,8	2,6	10,1
	K	100,0	8,9	10,2	5,9	5,6	12,1	11,0	7,6	13,1	8,1	3,2	14,4
332 VOSS H.D.	M+K	100,0	7,8	9,3	4,8	6,7	14,6	12,3	9,5	11,2	7,6	2,9	13,3
	M	100,0	7,8	9,9	5,3	7,0	15,3	12,5	9,8	11,2	7,2	2,7	11,2
	K	100,0	7,8	8,7	4,3	6,3	14,0	12,0	9,2	11,2	8,0	3,1	15,4
1233 ULVIK	M+K	100,0	7,8	9,6	3,7	5,6	14,9	13,1	7,8	10,9	8,3	3,5	14,8
	M	100,0	7,5	10,3	3,5	5,8	15,4	13,5	8,4	11,3	7,1	4,1	13,2
	K	100,0	8,2	8,8	4,0	5,4	14,3	12,8	7,1	10,5	9,6	2,9	16,5
1234 GRANVIN	M+K	100,0	9,7	8,1	3,3	6,5	13,7	12,8	8,8	9,4	6,8	3,8	17,0
	M	100,0	10,7	8,0	3,0	5,7	14,1	13,9	9,4	10,9	5,2	3,5	15,6
	K	100,0	8,5	8,3	3,6	7,3	13,3	11,7	8,1	7,7	8,5	4,2	18,7
1235 VOSS	M+K	100,0	7,7	9,4	5,0	6,8	14,7	12,1	9,7	11,4	7,6	2,8	12,9
	M	100,0	7,6	10,0	5,6	7,2	15,4	12,3	10,0	11,2	7,3	2,5	10,7
	K	100,0	7,7	8,7	4,3	6,3	14,0	11,9	9,5	11,5	7,8	3,1	15,1
333 YTRE NORDHORDLAND H.D.	M+K	100,0	11,7	11,5	5,4	6,1	13,7	14,7	8,6	8,3	6,9	2,6	10,4
	M	100,0	11,5	11,5	5,4	6,7	14,2	15,3	8,9	8,3	6,5	2,5	9,3
	K	100,0	12,0	11,5	5,3	5,5	13,2	14,2	8,2	8,3	7,4	2,7	11,6
1256 MELAND	M+K	100,0	12,6	13,5	5,2	6,3	14,2	16,4	8,1	6,7	5,5	2,2	9,2
	M	100,0	12,6	13,0	5,5	6,6	14,5	17,0	8,0	6,9	5,5	1,8	8,6
	K	100,0	12,6	14,1	5,0	5,9	13,9	15,8	8,2	6,5	5,5	2,7	9,8
1260 RADØY	M+K	100,0	10,9	10,2	5,5	5,8	13,1	13,0	8,1	9,1	9,6	3,1	11,6
	M	100,0	10,8	10,1	5,6	6,7	13,4	13,9	8,3	8,9	9,1	3,3	10,1
	K	100,0	11,0	10,4	5,4	4,9	12,8	12,2	7,9	9,4	10,0	2,9	13,2
1263 LINDÅS	M+K	100,0	12,4	11,7	5,1	5,8	14,3	15,4	8,3	8,5	6,3	2,4	9,8
	M	100,0	12,1	11,9	5,0	6,3	14,8	15,9	8,7	8,4	5,8	2,4	8,7
	K	100,0	12,8	11,4	5,2	5,2	13,8	14,9	7,9	8,6	6,9	2,4	10,9
1264 AUSTRHEIM	M+K	100,0	11,5	11,7	6,3	6,8	11,9	16,0	10,7	6,5	6,3	2,7	9,5
	M	100,0	11,0	12,3	6,4	6,5	12,2	16,5	12,0	6,7	5,3	2,5	8,7
	K	100,0	12,1	11,1	6,3	7,1	11,6	15,6	9,4	6,3	7,4	2,9	10,3
1265 FEDJE	M+K	100,0	9,2	8,4	6,0	8,3	15,0	10,4	9,8	10,9	8,9	3,6	9,5
	M	100,0	8,5	9,0	5,2	8,8	16,4	10,4	10,9	11,1	8,1	3,1	8,5
	K	100,0	9,9	7,8	6,9	7,8	13,7	10,4	8,7	10,6	9,7	4,0	10,4
1266 MASFJORDEN	M+K	100,0	9,5	10,0	5,0	6,7	12,9	11,6	8,6	10,0	7,1	2,9	15,6
	M	100,0	9,7	9,0	5,7	7,9	13,8	11,9	8,4	10,4	6,8	2,9	13,5
	K	100,0	9,4	11,1	4,2	5,4	12,0	11,2	8,9	9,6	7,5	3,0	17,8

1) SUMMEN AV PROSENTTALA PÅ EI LINJE VIL IKKJE ALLTID VERE 100,0.

TABELL 2.3. FOLKEMENGDEN I TETTBYGDE OG SPREIDTBYGDE STRØK, ETTER KJØNN OG ALDER. KOMMUNE.
1. NOVEMBER 1980

HANDLSDISTRIKT KOMMUNE	KJØNN	TETTBYGDE STRØK						SPREIDTBYGDE STRØK						JOPP- GITT BC- LIG- STRØK	DEL AV FOLKE- MENGDEN I TETT- BYGDE STRØK
		I ALT	0- 6 ÅR	7- 19 ÅR	20- 49 ÅR	50- 69 ÅR	70 ÅR OG OVER	I ALT	0- 6 ÅR	7- 19 ÅR	20- 49 ÅR	50- 69 ÅR	70 ÅR OG OVER		
HEILE FYLKET	M+K	276143	25813	57915	110072	56383	25960	113581	11984	25939	40629	22923	12108	1379	70.6
	M	134284	13261	29768	55481	26443	9331	58573	6190	13606	21872	11435	5470	853	69.3
	K	141859	12552	28147	54591	29940	16629	55010	5794	12333	18757	11488	6638	526	71.9
323 SØNDRE SUNN- HORDLAND H.D.	M+K	2797	344	662	1021	507	263	8464	914	1866	2901	1767	1016	18	24.3
	M	1405	181	338	525	248	113	4330	447	978	1566	878	461	11	24.5
	K	1392	163	324	496	259	150	4134	467	888	1335	889	555	7	25.2
1211 ETNE	M+K	1406	147	315	492	299	153	2614	256	590	833	568	347	3	34.9
	M	697	76	156	253	152	60	1351	123	316	468	288	156	2	34.0
	K	709	71	159	239	147	93	1263	133	274	365	280	191	1	35.9
1214 ØLEN	M+K	718	76	166	238	150	88	2295	237	496	796	489	277	8	23.8
	M	363	47	85	124	63	44	1171	123	261	425	245	117	3	23.6
	K	355	29	81	114	87	44	1124	114	235	371	244	160	5	23.9
1216 SVEIO	M+K	673	121	181	291	58	22	3555	421	780	1252	710	392	7	15.9
	M	345	58	97	148	33	9	1803	201	401	673	345	188	6	16.0
	K	328	63	84	143	25	13	1747	220	379	579	365	204	1	15.8
324 NORDRE SUNN- HORDLAND H.D.	M+K	20005	2462	5158	8130	3094	1161	20734	2319	4799	7217	4299	2100	45	49.1
	M	10173	1269	2695	4222	1529	458	10743	1205	2538	3934	2149	917	31	48.6
	K	9832	1193	2463	3908	1565	703	9991	1114	2261	3283	2150	1183	14	49.6
1219 BØMLO	M+K	2269	261	552	849	405	202	6990	873	1662	2512	1354	585	10	24.5
	M	1130	125	291	450	188	76	3639	451	884	1381	660	263	5	23.7
	K	1139	136	261	399	217	126	3351	422	778	1131	694	326	5	25.3
1221 STORD	M+K	11097	1379	2878	4669	1672	499	1864	215	495	700	310	144	16	85.5
	M	5668	711	1489	2416	845	207	946	118	248	364	152	64	11	85.6
	K	5429	668	1389	2253	827	292	918	97	247	336	158	80	5	85.5
1222 FITJAR	M+K	1026	136	252	378	180	80	1875	289	432	666	342	146	1	35.4
	M	534	81	138	197	92	26	981	161	227	357	172	64	-	35.2
	K	492	55	114	181	88	54	894	128	205	309	170	82	1	35.5
1223 TYSNES	M+K	-	-	-	-	-	-	2798	242	539	842	739	436	5	-
	M	-	-	-	-	-	-	1402	120	293	450	360	179	4	-
	K	-	-	-	-	-	-	1396	122	246	392	379	257	1	-
1224 KVINNERAD	M+K	5613	686	1476	2234	837	380	7207	700	1671	2497	1554	785	13	43.7
	M	2841	352	777	1159	404	149	3775	355	886	1382	805	347	11	42.9
	K	2772	334	699	1075	433	231	3432	345	785	1115	749	438	2	44.7
325 ODDA H.D.	M+K	9709	858	1879	3545	2450	977	5822	482	1233	1991	1344	772	28	62.4
	M	4838	442	945	1871	1229	351	2967	251	649	1062	671	334	20	61.8
	K	4871	416	934	1674	1221	626	2855	231	584	929	673	438	8	63.0
1227 JONDAL	M+K	401	41	72	104	104	80	880	77	196	280	210	117	-	31.3
	M	160	21	34	52	37	16	433	35	97	145	107	49	-	27.0
	K	241	20	38	52	67	64	447	42	99	135	103	68	-	35.0
1228 ODDA	M+K	7758	650	1466	2826	2046	770	1294	94	280	453	291	176	22	85.5
	M	3923	338	749	1507	1038	291	660	51	141	236	150	82	16	85.3
	K	3835	312	717	1319	1008	479	634	43	139	217	141	94	6	85.7
1231 ULLENSVANG	M+K	980	116	225	404	159	76	3054	256	648	1060	696	394	3	24.3
	M	463	56	97	204	78	28	1565	135	349	579	329	173	2	22.8
	K	517	60	128	200	81	48	1489	121	299	481	367	221	1	25.8
1232 EIDFJORD	M+K	570	51	116	211	141	51	594	55	109	198	147	85	3	48.8
	M	292	27	65	108	76	16	309	30	62	102	85	30	2	48.4
	K	278	24	51	103	65	35	285	25	47	96	62	55	1	49.3
331 BERGEN H.D.	M+K	231977	21027	47565	92844	48186	22355	50041	5301	11349	18466	9644	4781	1188	81.9
	M	112267	10814	24422	46639	22431	7961	25792	2780	6144	9902	4798	2168	743	80.9
	K	119710	10213	23143	46205	25755	14394	24249	2521	5205	8564	4846	2613	445	82.9
1201 BERGEN	M+K	195790	16884	38889	78355	41892	19770	10924	1090	2528	4364	2107	835	960	94.3
	M	94144	8732	19969	39186	15356	8901	5546	566	1305	2269	1039	367	621	93.9
	K	101646	8152	18920	39169	22536	12869	5378	524	1223	2095	1068	468	339	94.7
1238 KVAM	M+K	4411	429	968	1578	976	460	4333	415	1001	1416	963	538	8	50.4
	M	2221	233	490	830	489	179	2210	222	512	771	466	239	5	50.1
	K	2190	196	478	748	487	281	2123	193	439	645	497	299	3	50.7
1241 FUSA	M+K	206	19	48	68	52	19	3614	348	762	1197	786	523	5	5.4
	M	105	10	25	36	25	9	1846	175	387	666	391	227	2	5.4
	K	101	9	23	32	27	10	1768	171	375	531	395	296	3	5.4
1242 SAMNANGER	M+K	688	60	129	224	170	105	1635	179	348	551	352	205	5	29.6
	M	317	27	57	112	75	46	866	106	183	306	172	99	3	26.7
	K	371	33	72	112	95	59	769	73	165	245	180	106	2	32.5

KJELDE: FOLKE- OG BUSTADTELJING 1. NOVEMBER 1980.

TABELL 2.3 (FRAMH.). FOLKEMENGDEN I TETTBYGDE OG SPREIDBYGDE STRØK, ETTER KJØNN OG ALDER. KOMMUNE.
 1. NOVEMBER 1980

HANELESDISTRIKT	KOMMUNE	KJØNN	TETTBYGDE STRØK					SPREIDBYGDE STRØK					UOPP- GITT BO- LIG- STRØK	DEL AV FOLKE- MENGDEN I TETT- BYGDE STRØK		
			I ALT	0- 6 ÅR	7- 19 ÅR	20- 49 ÅR	50- 69 ÅR	70 ÅR OG OVER	I ALT	0- 6 ÅR	7- 19 ÅR	20- 49 ÅR			50- 69 ÅR	70 ÅR OG OVER
1243 OS	M+K		8612	1063	2105	3553	1353	538	2203	270	532	907	343	151	23	79.5
	M		4309	520	1091	1790	671	237	1158	133	300	473	171	81	12	78.6
	K		4303	543	1014	1763	682	301	1045	137	232	434	172	70	11	80.3
1244 AUSTEVOLL	M+K		-	-	-	-	-	-	3921	428	908	1405	792	388	8	-
	M		-	-	-	-	-	-	2034	222	462	782	397	171	4	-
	K		-	-	-	-	-	-	1887	206	446	623	395	217	4	-
1245 SUND	M+K		696	118	165	309	66	38	3288	355	785	1238	616	294	10	17.4
	M		346	63	81	158	29	15	1710	190	419	656	307	138	6	16.8
	K		350	55	84	151	37	23	1578	165	366	582	309	156	4	18.1
1246 FJELL	M+K		3169	452	826	1388	388	115	7240	899	1933	2828	1138	442	46	30.3
	M		1626	229	438	711	196	52	3716	470	996	1485	560	205	25	30.3
	K		1543	223	388	677	192	63	3524	429	937	1343	578	237	21	30.3
1247 ASKØY	M+K		13531	1573	3412	5655	2130	761	3442	391	884	1333	593	241	107	79.2
	M		6795	803	1763	2909	1029	291	1788	204	455	711	308	110	57	78.6
	K		6736	770	1649	2746	1101	470	1654	187	429	622	285	131	50	79.8
1251 VAKSDAL	M+K		3048	227	548	1001	845	427	1744	139	395	578	391	241	2	63.6
	M		1486	105	269	538	402	172	912	64	203	326	199	120	2	61.9
	K		1562	122	279	463	443	255	832	75	192	252	192	121	-	65.2
1252 MODALEN	M+K		-	-	-	-	-	-	325	39	61	128	57	40	-	-
	M		-	-	-	-	-	-	178	17	34	71	36	20	-	-
	K		-	-	-	-	-	-	147	22	27	57	21	20	-	-
1253 OSTERØY	M+K		1826	202	475	713	314	122	4802	499	1143	1676	912	572	12	27.5
	M		918	92	239	369	159	59	2480	274	588	909	460	249	5	27.0
	K		908	110	236	344	155	63	2322	225	555	767	452	323	7	28.1
1259 ØYGARDEN	M+K		-	-	-	-	-	-	2570	251	569	845	594	311	2	-
	M		-	-	-	-	-	-	1348	137	300	477	292	142	1	-
	K		-	-	-	-	-	-	1222	114	269	368	302	169	1	-
332 VOSS H.D.	M+K		6917	499	1414	2557	1567	880	9547	810	2035	3352	2054	1296	41	41.9
	M		3268	249	733	1233	724	329	4928	408	1088	1812	1030	590	23	39.8
	K		3649	250	681	1324	843	551	4619	402	947	1540	1024	706	18	44.0
1233 ULVIK	M+K		451	30	106	151	112	52	888	76	156	319	199	138	2	33.6
	M		220	13	54	74	55	24	475	37	93	175	106	64	1	31.6
	K		231	17	52	77	57	28	413	39	63	144	93	74	1	35.8
1234 GRANVIN	M+K		-	-	-	-	-	-	994	88	177	341	225	163	4	-
	M		-	-	-	-	-	-	512	50	84	187	114	77	2	-
	K		-	-	-	-	-	-	482	38	93	154	111	86	2	-
1235 VOSS	M+K		6466	469	1308	2406	1455	828	7665	646	1702	2692	1630	995	35	45.6
	M		3048	236	679	1159	669	305	3941	321	911	1450	810	449	20	43.5
	K		3418	233	629	1247	786	523	3724	325	791	1242	820	546	15	47.8
333 YTRE NORD- HORDLAND H.D.	M+K		4738	623	1237	1975	579	324	18975	2158	4157	6702	3815	2143	59	19.9
	M		2333	306	635	991	282	119	9813	1099	2209	3596	1909	1000	25	19.2
	K		2405	317	602	984	297	205	9162	1059	1948	3106	1906	1143	34	20.7
1256 MELAND	M+K		-	-	-	-	-	-	3673	460	914	1393	565	341	14	-
	M		-	-	-	-	-	-	1872	234	468	724	284	162	7	-
	K		-	-	-	-	-	-	1801	226	446	669	281	179	7	-
1260 RADØY	M+K		838	95	183	307	157	96	3583	383	772	1184	829	415	-	19.0
	M		412	47	90	154	81	40	1836	198	417	625	410	186	-	18.3
	K		426	48	93	153	76	56	1747	185	355	559	419	229	-	19.6
1263 LINDÅS	M+K		2669	376	745	1177	243	128	7614	878	1549	2700	1599	888	39	25.9
	M		1305	186	386	579	116	38	3957	446	823	1473	794	421	15	24.7
	K		1364	190	359	598	127	90	3657	432	726	1227	805	467	24	27.0
1264 AUSTRHEIM	M+K		592	97	160	266	37	32	1998	218	473	722	380	205	6	22.8
	M		305	48	89	138	19	11	1033	110	245	395	186	97	3	22.7
	K		287	49	71	128	18	21	965	108	228	327	194	108	3	22.9
1265 FEDJE	M+K		639	55	149	225	142	68	198	17	48	65	53	15	-	76.3
	M		311	25	70	120	66	30	111	9	30	38	28	6	-	73.7
	K		328	30	79	105	76	38	87	8	18	27	25	9	-	79.0
1266 MASFJORDEN	M+K		-	-	-	-	-	-	1909	202	401	638	389	279	-	-
	M		-	-	-	-	-	-	1004	102	226	341	207	128	-	-
	K		-	-	-	-	-	-	905	100	175	297	182	151	-	-

TABELL 2.4. FLYTTINGAR FRÅ/TIL KOMMUNANE I FYLKET OG UTVALDE OMRÅDE UTANFOR FYLKET, 1979-1981.
 ÅRLEG GJENNOMSNIITT

TIL		FRÅ													
		1201 BER- GEN	1211 ETNE	1214 ØLEN	1216 SVEIO	1219 BØMLO	1221 STORD	1222 FIT- JAR	1223 TYS- NES	1224 KVINN- HERAD	1227 JON- DAL	1228 ØDDA	1231 UL- LENS- VANG	1232 EID- FJORD	1233 ULVIK
FYLKET I ALT		1947	56	42	33	103	271	56	87	231	36	123	94	22	28
1201	BERGEN	.	13	9	13	36	97	14	51	107	14	35	22	4	9
1211	ETNE	9	.	9	-	-	7	1	-	8	-	6	1	-	-
1214	ØLEN	6	10	.	3	2	4	-	-	2	-	1	-	-	-
1216	SVEIO	15	1	1	.	3	1	-	-	-	-	1	-	-	-
1219	BØMLO	33	1	1	4	.	39	4	-	8	-	3	-	-	-
1221	STORD	90	9	6	4	29	.	20	12	33	-	2	5	-	1
1222	FITJAR	15	-	-	-	7	21	.	-	3	-	-	1	-	-
1223	TYSNES	36	-	1	1	1	12	1	.	3	-	1	-	-	-
1224	KVINNHERRAD	71	8	7	3	8	39	4	2	.	2	9	5	-	2
1227	JONDAL	6	-	-	-	-	-	-	-	2	.	2	4	-	-
1228	ØDDA	36	7	3	2	2	6	1	-	7	4	.	33	2	-
1231	ULLENSVANG	25	1	1	1	-	3	-	-	5	3	30	.	9	3
1232	EIDFJORD	4	-	-	-	-	-	2	-	3	3	4	2	.	-
1233	ULVIK	13	-	-	-	-	-	-	-	1	-	2	1	-	.
1234	GRANVIN	3	-	-	-	-	1	-	-	1	-	1	-	1	2
1235	VOSS	98	1	2	1	1	6	-	-	6	1	4	3	1	4
1238	KVAM	58	2	-	1	2	3	-	2	17	4	6	6	-	3
1241	FUSA	43	-	-	-	3	1	1	1	6	1	-	1	-	-
1242	SAMNANGER	27	-	-	-	-	1	-	-	1	-	1	1	1	-
1243	OS	189	1	1	-	3	5	2	6	5	-	4	2	-	-
1244	AUSTEVOLL	65	-	-	-	1	1	1	2	1	-	-	-	1	-
1245	SUND	47	-	-	-	1	3	-	2	1	-	-	-	-	-
1246	FJELL	210	-	-	-	-	1	-	2	1	-	1	1	-	-
1247	ASKØY	336	1	1	-	1	7	1	2	2	-	2	-	-	-
1251	VAKSDAL	39	1	-	-	1	3	-	3	-	-	3	1	-	-
1252	MODALEN	5	-	-	-	-	-	1	-	1	-	-	-	-	-
1253	ØSTERØY	87	-	-	-	-	4	-	-	2	2	1	1	1	-
1256	MELAND	61	-	-	-	-	-	-	-	-	-	-	-	2	-
1259	ØYGARDEN	64	-	-	-	-	-	1	-	1	-	1	-	-	-
1260	RADØY	58	1	-	-	1	-	-	1	-	1	-	-	-	-
1263	LINDÅS	129	-	-	-	-	3	-	-	1	-	1	1	-	2
1264	AUSTRHEIM	34	-	-	-	1	-	-	1	-	-	1	-	-	-
1265	FEDJE	10	-	-	-	-	-	-	-	-	-	-	-	-	-
1266	MASFJORDEN	26	-	-	-	-	1	3	-	-	-	-	-	-	-
FRÅ ANDRE OMRÅDE															
I ALT		4849	90	86	176	133	305	29	30	242	16	182	78	32	44
AV DETTE:															
123	OSLO H.D.	726	6	-	6	6	39	5	2	19	2	21	12	2	6
315	STAVANGER H.D.	296	13	3	6	21	31	2	4	15	2	8	2	-	1
321	HAUGESUND H.D.	130	23	48	126	33	33	2	-	26	-	13	5	1	2
335	INDRE SOGN H.D.	81	1	1	-	1	2	-	-	8	1	9	1	1	1
425	TRONDHEIM H.D.	160	1	1	1	2	10	-	-	8	-	4	1	1	-
	UTLANDET	1134	6	3	9	22	43	4	6	20	1	29	14	-	6
TILFLYTTING I ALT		6796	146	128	209	237	577	85	117	473	52	305	172	54	71

KJELDE: MATERIALE I BYRRET.

1234	1235	1238	1241	1242	1243	1244	1245	1246	1247	1251	1252	1253	1256	1259	1260	NR.
GRAN- VIN	VOSS	KVAM	FUSA	SAMN- ANGER	OS	AUSTE- VOLL	SUND	FJELL	ASKØY	VAKS- DAL	MO- DALEN	OSTER- ØY	MELAND	ØY- GAR- DEN	RADØY	
32	193	168	110	64	432	96	206	532	622	80	24	171	195	105	144	
10	82	80	71	38	345	67	144	452	564	50	13	136	166	79	94	1201
-	1	1	-	-	1	-	-	-	-	-	-	-	-	-	-	1 1211
-	-	1	-	-	-	-	-	-	1	-	-	-	-	-	-	- 1214
-	-	1	-	-	-	-	-	-	1	1	-	-	-	-	-	- 1216
-	2	2	1	-	6	1	2	-	1	-	-	-	-	-	-	- 1219
-	4	5	2	3	5	4	-	5	8	1	-	3	-	1	1	1221
-	-	1	-	-	2	3	2	1	1	-	-	-	-	-	-	- 1222
-	-	-	-	-	6	-	1	-	-	-	-	-	-	-	-	- 1223
-	9	13	2	-	10	2	3	2	1	1	-	1	-	1	1	1224
-	1	2	2	-	2	-	-	-	-	-	-	-	-	-	-	- 1227
1	7	6	1	-	3	1	-	-	2	2	-	-	1	-	1	1228
2	10	5	2	1	1	-	-	1	-	3	1	-	-	2	-	1231
-	3	1	-	-	-	-	-	-	-	-	-	1	-	-	-	2 1232
2	10	3	-	-	-	-	-	-	1	-	-	-	-	2	-	1233
.	4	2	-	-	-	-	-	-	-	-	-	-	-	-	-	1234
13	.	8	1	1	7	1	1	4	3	6	-	1	2	1	-	1235
3	15	.	5	5	4	-	1	3	1	1	1	2	2	-	2	1238
-	3	10	.	1	9	1	-	1	2	-	-	-	-	-	-	2 1241
-	2	9	3	.	1	-	-	-	-	5	-	-	-	-	-	1242
-	8	4	12	1	.	5	3	6	4	3	-	1	2	-	-	1243
-	-	1	-	1	3	.	3	3	1	1	-	2	-	1	-	1244
-	1	1	-	-	3	1	.	25	-	-	-	1	-	3	-	1245
1	1	2	-	1	4	4	39	.	10	-	1	2	4	7	2	1246
-	4	1	2	-	6	2	-	16	.	1	-	7	5	3	3	1247
-	13	2	1	8	3	-	-	1	2	.	5	2	-	-	1	1251
-	2	1	-	1	-	-	-	-	-	2	.	1	-	-	-	1252
-	2	2	-	-	2	-	-	1	2	1	1	.	2	-	1	1253
-	2	1	-	-	1	-	-	2	4	-	-	2	.	-	2	1256
-	1	-	-	-	1	1	2	3	2	-	-	-	-	.	2	1259
-	1	1	-	-	2	-	-	1	3	2	-	2	4	2	.	1260
-	2	-	2	-	3	-	1	2	4	-	-	3	6	-	25	1263
-	1	1	-	-	-	-	-	-	2	-	-	-	-	2	-	1264
-	-	-	-	-	-	-	-	-	-	-	-	-	-	-	-	1265
-	1	1	1	2	1	1	1	2	-	-	-	1	-	2	2	1266
17	274	112	29	30	150	44	51	131	205	49	5	54	51	22	32	
4	44	15	3	4	18	7	6	14	26	5	-	3	9	2	4	123
-	16	5	6	2	5	1	4	8	11	1	-	2	-	4	2	315
-	1	5	1	-	2	4	-	3	7	1	-	2	3	-	-	321
2	25	6	-	1	4	-	-	2	9	3	-	2	1	1	1	335
-	6	3	-	2	7	-	4	4	3	2	-	1	-	-	-	425
1	27	17	4	4	24	7	6	25	29	6	-	6	11	2	7	
49	467	281	139	94	581	141	256	663	827	129	30	224	246	127	176	

TABELL 2.5. FRÅFLYTTING, TILFLYTTING OG NETTOFLYTTING, ETTER KJØNN OG ALDER¹⁾, KOMMUNE, 1981

HANDELSDISTRIKT KOMMUNE	KJØNN	I ALT	0-6 ÅR	7-12 ÅR	13-15 ÅR	16-19 ÅR	20-29 ÅR	30-39 ÅR	40-49 ÅR	50-59 ÅR	60-66 ÅR	67-69 ÅR	70 ÅR OG OVER
FRÅFLYTTING													
HEILE FYLKET	M+K	15060	2409	1012	278	1161	6379	2373	637	369	188	93	161
	M	7338	1242	528	144	367	2965	1361	358	177	88	45	63
	K	7722	1167	484	134	794	3414	1012	279	192	100	48	98
323 SØNDRE SUNNHORDLAND H.D.	M+K	372	53	17	7	57	153	45	18	12	6	4	-
	M	174	29	9	4	11	72	27	12	5	2	3	-
	K	198	24	8	3	46	81	18	6	7	4	1	-
1211 ETNE	M+K	100	11	1	1	14	53	8	4	5	1	2	-
	M	48	6	1	-	3	27	5	2	3	-	1	-
	K	52	5	-	1	11	26	3	2	2	1	1	-
1214 ØLEN	M+K	96	11	1	-	23	39	15	2	2	1	2	-
	M	42	6	1	-	3	18	9	2	1	-	2	-
	K	54	5	-	-	20	21	6	-	1	1	-	-
1216 SVEIO	M+K	176	31	15	6	20	61	22	12	5	4	-	-
	M	84	17	7	4	5	27	13	8	1	2	-	-
	K	92	14	8	2	15	34	9	4	4	2	-	-
324 NORDRE SUNNHORDLAND H.D.	M+K	1537	221	80	25	177	709	209	55	22	17	6	16
	M	764	110	43	11	51	360	135	32	9	7	1	5
	K	773	111	37	14	126	349	74	23	13	10	5	11
1219 BØMLO	M+K	287	41	16	3	38	129	43	3	3	5	2	4
	M	133	20	9	-	12	61	24	2	-	2	1	2
	K	154	21	7	3	26	68	19	1	3	3	1	2
1221 STORD	M+K	606	100	25	8	62	289	81	29	5	-	1	6
	M	315	58	13	4	20	143	56	17	2	-	-	2
	K	291	42	12	4	42	146	25	12	3	-	1	4
1222 FITJAR	M+K	108	16	8	-	13	45	15	1	4	3	2	1
	M	52	8	6	-	2	20	11	-	3	2	-	-
	K	56	8	2	-	11	25	4	1	1	1	2	1
1223 TYSNES	M+K	92	9	4	1	13	44	12	2	4	3	-	-
	M	39	3	1	-	1	23	7	1	3	-	-	-
	K	53	6	3	1	12	21	5	1	1	3	-	-
1224 KVINNHERAD	M+K	444	55	27	13	51	202	58	20	6	6	1	5
	M	225	21	14	7	16	113	37	12	1	3	-	1
	K	219	34	13	6	35	89	21	8	5	3	1	4
325 ODDA H.D.	M+K	699	111	36	15	62	312	86	32	30	9	4	2
	M	340	61	14	8	20	142	54	14	15	8	2	2
	K	359	50	22	7	42	170	32	18	15	1	2	-
1227 JONDAL	M+K	25	4	-	-	3	14	3	1	-	-	-	-
	M	9	3	-	-	-	4	2	-	-	-	-	-
	K	16	1	-	-	3	10	1	1	-	-	-	-
1228 ODDA	M+K	384	60	22	10	29	175	48	17	17	3	2	1
	M	205	38	9	7	12	88	31	6	9	3	1	1
	K	179	22	13	3	17	87	17	11	8	-	1	-
1231 ULLENSVANG	M+K	173	28	5	1	23	89	20	4	1	1	1	-
	M	73	12	3	1	6	35	13	2	-	1	-	-
	K	100	16	2	-	17	54	7	2	1	-	1	-
1232 EIDFJORD	M+K	117	19	9	4	7	34	15	10	12	5	1	1
	M	53	8	2	-	2	15	8	6	6	4	1	1
	K	64	11	7	4	5	19	7	4	6	1	-	-
351 BERGEN H.D.	M+K	11025	1841	787	210	718	4528	1852	496	272	140	67	114
	M	5376	945	415	111	241	2070	1041	281	132	65	35	40
	K	5649	896	372	99	477	2458	811	215	140	75	32	74
1201 BERGEN	M+K	8170	1379	601	169	415	3301	1470	381	212	106	51	85
	M	4029	717	326	90	161	1492	820	215	103	51	28	26
	K	4141	662	275	79	254	1809	650	166	109	55	23	59
1238 KVAM	M+K	308	41	18	2	32	152	34	8	11	4	3	3
	M	147	20	11	1	7	73	21	4	5	1	2	2
	K	161	21	7	1	25	79	13	4	6	3	1	1
1241 FUSA	M+K	108	14	7	2	16	48	15	1	1	2	-	2
	M	51	7	4	1	2	23	11	1	-	1	-	1
	K	57	7	3	1	14	25	4	-	1	1	-	1
1242 SAMNANGER	M+K	62	9	2	-	8	25	11	4	3	-	-	-
	M	34	7	2	-	3	12	7	3	-	-	-	-
	K	28	2	-	-	5	13	4	1	3	-	-	-
1243 OS	M+K	437	75	33	6	44	186	58	17	9	2	3	4
	M	204	37	20	3	11	86	32	9	3	-	2	1
	K	233	38	13	3	33	100	26	8	6	2	1	3

1) ALDER I FYLTE ÅR VED FLYTTINGA.
KJELDE: MATERIALE I BYRÅET.

TABELL 2.5 (FRANH.). FRÅFLYTTING, TILFLYTTING OG NETTOFLYTTING, ETTER KJØNN OG ALDER¹⁾. KOMMUNE. 1981

HANDELSDISTRIKT KOMMUNE	KJØNN	I ALT	0-6 ÅR	7-12 ÅR	13-15 ÅR	16-19 ÅR	20-29 ÅR	30-39 ÅR	40-49 ÅR	50-59 ÅR	60-66 ÅR	67-69 ÅR	70 ÅR OG OVER
1244 AUSTEVOLL	M+K	113	6	9	1	13	56	19	2	4	1	2	-
	M	52	3	3	-	3	25	12	1	4	-	1	-
	K	61	3	6	1	10	31	7	1	-	1	1	-
1245 SUND	M+K	152	29	5	1	20	62	23	9	-	-	1	2
	M	74	18	2	-	2	30	17	4	-	-	-	1
	K	78	11	3	1	18	32	6	5	-	-	1	1
1246 FJELL	M+K	482	88	43	11	49	179	69	29	10	2	1	1
	M	222	41	23	6	14	79	33	18	6	1	-	1
	K	260	47	20	5	35	100	36	11	4	1	1	-
1247 ASKØY	M+K	694	122	43	9	60	297	90	28	17	16	2	10
	M	326	55	14	6	21	140	50	18	7	9	1	5
	K	368	67	29	3	39	157	40	10	10	7	1	5
1251 VAKSDAL	M+K	141	17	10	2	15	67	15	7	1	2	3	2
	M	66	8	6	2	1	35	9	3	1	-	1	-
	K	75	9	4	-	14	32	6	4	-	2	2	2
1252 MODALEN	M+K	19	5	-	-	2	8	3	-	-	-	-	1
	M	8	3	-	-	1	2	2	-	-	-	-	-
	K	11	2	-	-	1	6	1	-	-	-	-	1
1253 OSTERØY	M+K	225	39	11	5	26	94	35	7	-	4	1	3
	M	106	21	3	2	5	48	21	3	-	1	-	2
	K	119	18	8	3	21	46	14	4	-	3	1	1
1259 ØYGARDEN	M+K	114	17	5	2	18	53	10	3	4	1	-	1
	M	57	8	1	-	10	25	6	2	3	1	-	1
	K	57	9	4	2	8	28	4	1	1	-	-	-
332 VOSS H.D.	M+K	572	60	34	1	49	313	72	4	13	4	9	13
	M	262	26	18	-	14	140	42	2	7	1	4	8
	K	310	34	16	1	35	173	30	2	6	3	5	5
1233 ULVIK	M+K	91	8	11	-	5	42	16	1	5	1	1	1
	M	52	5	7	-	3	21	10	-	3	1	1	1
	K	39	3	4	-	2	21	6	1	2	-	-	-
1234 GRANVIN	M+K	21	-	-	-	2	15	1	-	-	1	1	1
	M	9	-	-	-	-	6	1	-	-	-	1	1
	K	12	-	-	-	2	9	-	-	-	1	-	-
1235 VOSS	M+K	460	52	23	1	42	256	55	3	8	2	7	11
	M	201	21	11	-	11	113	31	2	4	-	2	6
	K	259	31	12	1	31	143	24	1	4	2	5	5
333 YTRE NORDHORDLAND H.D.	M+K	855	123	58	20	98	364	109	32	20	12	3	16
	M	422	71	29	10	30	181	62	17	9	5	-	8
	K	433	52	29	10	68	183	47	15	11	7	3	8
1256 MELAND	M+K	148	23	14	5	18	55	19	6	5	2	-	1
	M	72	11	9	3	3	28	11	3	1	2	-	1
	K	76	12	5	2	15	27	8	3	4	-	-	-
1260 RADØY	M+K	163	19	6	8	19	71	16	6	5	5	1	7
	M	78	10	3	4	6	36	10	3	4	1	-	1
	K	85	9	3	4	13	35	6	3	1	4	1	6
1263 LINDRÅS	M+K	333	47	24	3	28	151	53	10	6	4	2	5
	M	164	27	11	1	10	75	27	4	2	2	-	5
	K	169	20	13	2	18	76	26	6	4	2	2	-
1264 AUSTRHEIM	M+K	99	17	10	2	17	30	15	5	1	-	-	2
	M	49	11	4	1	7	12	9	4	1	-	-	-
	K	50	6	6	1	10	18	6	1	-	-	-	2
1265 FEDJE	M+K	24	2	1	1	3	12	2	2	-	1	-	-
	M	8	1	-	-	-	4	2	1	-	-	-	-
	K	16	1	1	1	3	8	-	1	-	1	-	-
1266 MASFJORDEN	M+K	88	15	3	1	13	45	4	3	3	-	-	1
	M	51	11	2	1	4	26	3	2	1	-	-	1
	K	37	4	1	-	9	19	1	1	2	-	-	-
TILFLYTTING													
HEILE FYLKET	M+K	14642	2288	1011	290	1167	6214	2320	635	296	188	74	159
	M	7145	1138	527	149	401	2858	1371	366	139	93	35	68
	K	7497	1150	484	141	766	3356	949	269	157	95	39	91
323 SØNDRE SUNNHORDLAND H.D.	M+K	453	80	30	11	29	187	61	25	14	10	2	4
	M	216	39	17	5	11	85	30	15	6	4	1	3
	K	237	41	13	6	18	102	31	10	8	6	1	1
1211 ETNE	M+K	121	13	7	4	10	57	14	7	-	4	2	3
	M	56	5	4	3	3	26	6	4	-	1	1	3
	K	65	8	3	1	7	31	8	3	-	3	1	-

1) ALDER I FYLTE ÅR VED FLYTTINGA.

TABELL 2.5 (FRAMH.). FRÅFLYTTING, TILFLYTTING OG NETTOFLYTTING, ETTER KJØNN OG ALDER¹⁾. KOMMUNE. 1981

HANDELSDISTRIKT KOMMUNE	KJØNN	I ALT	0-6 ÅR	7-12 ÅR	13-15 ÅR	16-19 ÅR	20-29 ÅR	30-39 ÅR	40-49 ÅR	50-59 ÅR	60-66 ÅR	67-69 ÅR	70 ÅR OG OVER
1214 ØLEN	M+K	108	24	6	2	5	47	10	5	6	2	-	1
	M	49	11	4	-	1	24	3	2	3	1	-	-
	K	59	13	2	2	4	23	7	3	3	1	-	1
1216 SVEIO	M+K	224	43	17	5	14	83	37	13	8	4	-	-
	M	111	23	9	2	7	35	21	9	3	2	-	-
	K	113	20	8	3	7	48	16	4	5	2	-	-
324 NORDRE SUNNHORDLAND H.D.	M+K	1502	230	106	26	154	664	205	54	25	20	10	8
	M	712	108	57	10	63	285	129	31	11	8	6	4
	K	790	122	49	16	91	379	76	23	14	12	4	4
1219 BØMLO	M+K	240	36	12	6	25	111	31	3	8	5	1	2
	M	111	17	6	3	7	48	20	2	5	2	-	1
	K	129	19	6	3	18	63	11	1	3	3	1	1
1221 STORD	M+K	577	85	41	7	61	272	76	22	3	7	2	1
	M	275	40	18	3	26	123	44	13	2	4	1	1
	K	302	45	23	4	35	149	32	9	1	3	1	-
1222 FITJAR	M+K	104	17	7	3	13	50	4	8	1	-	1	-
	M	40	8	2	1	3	17	3	5	-	-	1	-
	K	64	9	5	2	10	33	1	3	1	-	-	-
1223 TYSNES	M+K	109	12	9	2	12	37	25	5	4	1	-	2
	M	58	7	6	-	7	15	17	3	2	1	-	-
	K	51	5	3	2	5	22	8	2	2	-	-	2
1224 KVINNHERAD	M+K	472	80	37	8	43	194	69	16	9	7	6	3
	M	228	36	25	3	20	82	45	8	2	1	4	2
	K	244	44	12	5	23	112	24	8	7	6	2	1
325 ODDA H.D.	M+K	540	86	34	10	57	207	79	33	17	7	5	5
	M	257	44	18	7	15	96	45	18	6	3	3	2
	K	283	42	16	3	42	111	34	15	11	4	2	3
1227 JONDAL	M+K	56	8	5	1	7	13	7	6	5	2	-	2
	M	25	4	3	-	1	5	6	2	3	1	-	-
	K	31	4	2	1	6	8	1	4	2	1	-	2
1228 ODDA	M+K	295	46	18	8	29	119	44	18	8	3	1	1
	M	151	25	9	6	8	62	25	11	3	2	-	-
	K	144	21	9	2	21	57	19	7	5	1	1	1
1231 ULLENSVANG	M+K	137	18	6	1	20	57	21	6	3	1	3	1
	M	54	6	2	1	5	22	12	3	-	-	2	1
	K	83	12	4	-	15	35	9	3	3	1	1	-
1232 EIDFJORD	M+K	52	14	5	-	1	18	7	3	1	1	1	1
	M	27	9	4	-	1	7	2	2	-	-	1	1
	K	25	5	1	-	-	11	5	1	1	1	-	-
331 BERGEN H.D.	M+K	10478	1593	728	219	793	4469	1737	459	203	125	49	103
	M	5166	794	372	111	270	2094	1024	267	101	67	24	42
	K	5312	799	356	108	523	2375	713	192	102	58	25	61
1201 BERGEN	M+K	7005	905	458	142	541	3177	1184	323	119	73	29	54
	M	3482	439	232	67	192	1530	696	186	61	39	15	25
	K	3523	466	226	75	349	1647	488	137	58	34	14	29
1238 KVAM	M+K	303	50	22	6	21	116	43	20	12	7	1	5
	M	144	27	13	4	8	44	26	11	6	2	-	3
	K	159	23	9	2	13	72	17	9	6	5	1	2
1241 FUSA	M+K	87	7	4	2	11	35	12	5	6	4	1	-
	M	41	5	2	1	4	16	5	3	1	3	1	-
	K	46	2	2	1	7	19	7	2	5	1	-	-
1242 SAMNANGER	M+K	86	17	8	2	3	34	13	3	1	3	1	1
	M	40	8	6	1	2	14	5	2	-	2	-	-
	K	46	9	2	1	1	20	8	1	1	1	1	1
1243 OS	M+K	544	113	44	14	45	199	84	16	13	10	2	4
	M	250	51	19	6	11	84	54	11	5	6	2	1
	K	294	62	25	8	34	115	30	5	8	4	-	3
1244 AUSTEVOLL	M+K	164	36	8	-	9	73	26	4	2	2	1	3
	M	77	19	4	-	3	30	16	2	-	2	-	1
	K	87	17	4	-	6	43	10	2	2	-	1	2
1245 SUND	M+K	280	63	26	7	22	83	54	9	10	2	2	2
	M	142	32	14	3	8	37	35	5	5	2	1	-
	K	138	31	12	4	14	46	19	4	5	-	1	2
1246 FJELL	M+K	651	137	43	19	50	246	98	22	17	11	3	5
	M	332	72	26	12	13	120	60	11	9	6	1	2
	K	319	65	17	7	37	126	38	11	8	5	2	3
1247 ASKØY	M+K	868	177	71	22	52	311	139	43	17	7	8	21
	M	420	93	34	14	15	134	81	26	10	3	4	6
	K	448	84	37	8	37	177	58	17	7	4	4	15

1) ALDER I FYLTE ÅR VED FLYTTINGA.

TABELL 2.5 (FRAMH.). FRÅFLYTTING, TILFLYTTING OG NETTOFLYTTING, ETTER KJØNN OG ALDER¹⁾, KOMMUNE. 1981

HANDELSDISTRIKT KOMMUNE	KJØNN	I ALT	0-6 ÅR	7-12 ÅR	13-15 ÅR	16-19 ÅR	20-29 ÅR	30-39 ÅR	40-49 ÅR	50-59 ÅR	60-66 ÅR	67-69 ÅR	70 ÅR OG OVER
1251 VAKSDAL	M+K	130	21	10	2	13	55	19	6	2	-	-	2
	M	60	10	5	1	3	24	11	3	2	-	-	1
	K	70	11	5	1	10	31	8	3	-	-	-	1
1252 MODALEN	M+K	33	6	5	-	2	13	6	-	-	-	1	-
	M	13	2	3	-	1	4	3	-	-	-	-	-
	K	20	4	2	-	1	9	3	-	-	-	1	-
1253 OSTERØY	M+K	211	40	19	2	17	83	38	6	-	3	-	3
	M	108	25	10	1	5	40	20	5	-	1	-	1
	K	103	15	9	1	12	43	18	1	-	2	-	2
1259 ØYGARDEN	M+K	116	21	10	1	7	44	21	2	4	3	-	3
	M	57	11	4	1	5	17	12	2	2	1	-	2
	K	59	10	6	-	2	27	9	-	2	2	-	1
332 VOSS H.D.	M+K	558	77	34	4	46	267	77	21	8	5	5	14
	M	255	39	21	3	14	105	50	11	4	3	-	5
	K	303	38	13	1	32	162	27	10	4	2	5	9
1233 ULVIK	M+K	86	10	4	-	5	47	10	5	2	2	-	1
	M	47	7	4	-	1	22	9	2	1	1	-	-
	K	39	3	-	-	4	25	1	3	1	1	-	1
1234 GRANVIN	M+K	63	11	8	-	1	21	13	-	2	-	-	7
	M	32	5	5	-	1	7	9	-	1	-	-	4
	K	31	6	3	-	-	14	4	-	1	-	-	3
1235 VOSS	M+K	409	56	22	4	40	199	54	16	4	3	5	6
	M	176	27	12	3	12	76	32	9	2	2	-	1
	K	233	29	10	1	28	123	22	7	2	1	5	5
333 YTRE NORDHORDLAND H.D.	M+K	1111	222	79	20	88	420	161	43	29	21	3	25
	M	539	114	42	13	28	193	93	24	11	8	1	12
	K	572	108	37	7	60	227	68	19	18	13	2	13
1256 MELAND	M+K	249	55	19	5	14	86	48	5	3	5	1	8
	M	125	27	8	2	5	46	27	3	-	1	1	5
	K	124	28	11	3	9	40	21	2	3	4	-	3
1260 RADØY	M+K	159	31	10	3	10	64	19	10	5	3	-	4
	M	78	16	6	2	2	26	15	5	3	2	-	1
	K	81	15	4	1	8	38	4	5	2	1	-	3
1263 LINDRÅS	M+K	495	104	41	9	35	180	72	23	15	6	1	9
	M	236	51	25	7	11	81	36	13	6	2	-	4
	K	259	53	16	2	24	99	36	10	9	4	1	5
1264 AUSTRHEIM	M+K	105	19	6	2	13	36	17	2	3	5	1	1
	M	54	13	2	2	6	17	10	1	1	2	-	-
	K	51	6	4	-	7	19	7	1	2	3	1	1
1265 FEDJE	M+K	37	5	-	-	7	19	-	1	2	1	-	2
	M	13	3	-	-	1	5	-	-	1	1	-	2
	K	24	2	-	-	6	14	-	1	1	-	-	-
1266 MASFJORDEN	M+K	66	8	3	1	9	35	5	2	1	1	-	1
	M	33	4	1	-	3	18	5	2	-	-	-	-
	K	33	4	2	1	6	17	-	-	1	1	-	1
NETTOFLYTTING													
HEILE FYLKET	M+K	-418	-121	-1	12	6	-165	-53	-2	-73	-	-19	-2
	M	-193	-104	-1	5	34	-107	10	8	-38	5	-10	5
	K	-225	-17	-	7	-28	-58	-63	-10	-35	-5	-9	-7
323 SØNDRE SUNNHORDLAND H.D.	M+K	81	27	13	4	-28	34	16	7	2	4	-2	4
	M	42	10	8	1	-	13	3	3	1	2	-2	3
	K	39	17	5	3	-28	21	13	4	1	2	-	1
1211 ETNE	M+K	21	2	6	3	-4	4	6	3	-5	3	-	3
	M	8	-1	3	3	-	-1	1	2	-3	1	-	3
	K	13	3	3	-	-4	5	5	1	-2	2	-	-
1214 ØLEN	M+K	12	13	5	2	-18	8	-5	3	4	1	-2	1
	M	7	5	3	-	-2	6	-6	-	2	1	-2	-
	K	5	8	2	2	-16	2	1	3	2	-	-	1
1216 SVEIO	M+K	48	12	2	-1	-6	22	15	1	3	-	-	-
	M	27	6	2	-2	2	8	8	1	2	-	-	-
	K	21	6	-	1	-8	14	7	-	1	-	-	-
324 NORDRE SUNNHORDLAND H.D.	M+K	-35	9	26	1	-23	-45	-4	-1	3	3	4	-8
	M	-52	-2	14	-1	12	-75	-6	-1	2	1	5	-1
	K	17	11	12	2	-35	30	2	-	1	2	-1	-7
1219 BØMLØ	M+K	-47	-5	-4	3	-13	-18	-12	-	5	-	-1	-2
	M	-22	-3	-3	3	-5	-13	-4	-	5	-	-1	-1
	K	-25	-2	-1	-	-8	-5	-8	-	-	-	-	-1

1) ALDER I FYLTE ÅR VED FLYTTINGA.

TABELL 2.5 (FRAMH.). FRÅFLYTTING, TILFLYTTING OG NETTOFLYTTING, ETTER KJØNN OG ALDER¹⁾. KOMMUNE. 1981

HANDELSDISTRIKT KOMMUNE	KJØNN	I ALT	0-6 ÅR	7-12 ÅR	13-15 ÅR	16-19 ÅR	20-29 ÅR	30-39 ÅR	40-49 ÅR	50-59 ÅR	60-66 ÅR	67-69 ÅR	70 ÅR OG OVER
1221 STORD	M+K	-29	-15	16	-1	-1	-17	-5	-7	-2	7	1	-5
	M	-40	-18	5	-1	6	-20	-12	-4	-	4	1	-1
	K	11	3	11	-	-7	3	7	-3	-2	3	-	-4
1222 FITJAR	M+K	-4	1	-1	3	-	5	-11	7	-3	-3	-1	-1
	M	-12	-	-4	1	1	-3	-8	5	-3	-2	1	-
	K	8	1	3	2	-1	8	-3	2	-	-1	-2	-1
1223 TYSNES	M+K	17	3	5	1	-1	-7	13	3	-	-2	-	2
	M	19	4	5	-	6	-8	10	2	-1	1	-	-
	K	-2	-1	-	1	-7	1	3	1	1	-3	-	2
1224 KVINNHERAD	M+K	28	25	10	-5	-8	-8	11	-4	3	1	5	-2
	M	3	15	11	-4	4	-31	8	-4	1	-2	4	1
	K	25	10	-1	-1	-12	23	3	-	2	3	1	-3
325 ODDA H.D.	M+K	-159	-25	-2	-5	-5	-105	-7	1	-13	-2	1	3
	M	-83	-17	4	-1	-5	-46	-9	4	-9	-5	1	-
	K	-76	-8	-6	-4	-	-59	2	-3	-4	3	-	3
1227 JONDAL	M+K	31	4	5	1	4	-1	4	5	5	2	-	2
	M	16	1	3	-	1	1	4	2	3	1	-	-
	K	15	3	2	1	3	-2	-	3	2	1	-	2
1228 ODDA	M+K	-89	-14	-4	-2	-	-56	-4	1	-9	-	-1	-
	M	-54	-13	-	-1	-4	-26	-6	5	-6	-1	-1	-1
	K	-35	-1	-4	-1	4	-30	2	-4	-3	1	-	1
1231 ULLENSVANG	M+K	-36	-10	1	-	-3	-32	1	2	2	-	2	1
	M	-19	-6	-1	-	-1	-13	-1	1	-	-1	2	1
	K	-17	-4	2	-	-2	-19	2	1	2	1	-	-
1232 EIDFJORD	M+K	-65	-5	-4	-4	-6	-16	-8	-7	-11	-4	-	-
	M	-26	1	2	-	-1	-8	-6	-4	-6	-4	-	-
	K	-39	-6	-6	-4	-5	-8	-2	-3	-5	-	-	-
331 BERGEN H.D.	M+K	-547	-248	-59	9	75	-59	-115	-37	-69	-15	-18	-11
	M	-210	-151	-43	-	29	24	-17	-14	-31	2	-11	2
	K	-337	-97	-16	9	46	-83	-98	-23	-38	-17	-7	-13
1201 BERGEN	M+K	-1165	-474	-143	-27	126	-124	-286	-58	-93	-33	-22	-31
	M	-547	-278	-94	-23	31	38	-124	-29	-42	-12	-13	-1
	K	-618	-196	-49	-4	95	-162	-162	-29	-51	-21	-9	-30
1238 KVAM	M+K	-5	9	4	4	-11	-36	9	12	1	3	-2	2
	M	-3	7	2	3	1	-29	5	7	1	1	-2	1
	K	-2	2	2	1	-12	-7	4	5	-	2	-	1
1241 FUSA	M+K	-21	-7	-3	-	-5	-13	-3	4	5	2	1	-2
	M	-10	-2	-2	-	2	-7	-6	2	1	2	1	-1
	K	-11	-5	-1	-	-7	-6	3	2	4	-	-	-1
1242 SAMNANGER	M+K	24	8	6	2	-5	9	2	-1	-2	3	1	1
	M	6	1	4	1	-1	2	-2	-1	-	2	-	-
	K	18	7	2	1	-4	7	4	-	-2	1	1	1
1243 OS	M+K	107	38	11	8	1	13	26	-1	4	8	-1	-
	M	46	14	-1	3	-	-2	22	2	2	6	-	-
	K	61	24	12	5	1	15	4	-3	2	2	-1	-
1244 AUSTEVOLL	M+K	51	30	-1	-1	-4	17	7	2	-2	1	-1	3
	M	25	16	1	-	-	5	4	1	-4	2	-1	1
	K	26	14	-2	-1	-4	12	3	1	2	-1	-	2
1245 SUND	M+K	128	34	21	6	2	21	31	-	10	2	1	-
	M	68	14	12	3	6	7	18	1	5	2	1	-1
	K	60	20	9	3	-4	14	13	-1	5	-	-	1
1246 FJELL	M+K	169	49	-	8	1	67	29	-7	7	9	2	4
	M	110	31	3	6	-1	41	27	-7	3	5	1	1
	K	59	18	-3	2	2	26	2	-	4	4	1	3
1247 ASKØY	M+K	174	55	28	13	-8	14	49	15	-	-9	6	11
	M	94	38	20	8	-6	-6	31	8	3	-6	3	1
	K	80	17	8	5	-2	20	18	7	-3	-3	3	10
1251 VAKSDAL	M+K	-11	4	-	-	-2	-12	4	-1	1	-2	-3	-
	M	-6	2	-1	-1	2	-11	2	-	1	-	-1	1
	K	-5	2	1	1	-4	-1	2	-1	-	-2	-2	-1
1252 MODALEN	M+K	14	1	5	-	-	5	3	-	-	-	1	-1
	M	5	-1	3	-	-	2	1	-	-	-	-	-
	K	9	2	2	-	-	3	2	-	-	-	1	-1
1253 OSTERØY	M+K	-14	1	8	-3	-9	-11	3	-1	-	-1	-1	-
	M	2	4	7	-1	-	-8	-1	2	-	-	-	-1
	K	-16	-3	1	-2	-9	-3	4	-3	-	-1	-1	1
1259 ØYGARDEN	M+K	2	4	5	-1	-11	-9	11	-1	-	2	-	2
	M	-	3	3	1	-5	-8	6	-	-1	-	-	1
	K	2	1	2	-2	-6	-1	5	-1	1	2	-	1

1) ALDER I FYLTE ÅR VED FLYTTINGA.

TABELL 2.5 (FRAMH.). FRÅFLYTTING, TILFLYTTING OG NETTOFLYTTING, ETTER KJØNN OG ALDER¹⁾, KOMMUNE, 1981

HADELSDISTRIKT KOMMUNE	KJØNN	I ALT	0-6 ÅR	7-12 ÅR	13-15 ÅR	16-19 ÅR	20-29 ÅR	30-39 ÅR	40-49 ÅR	50-59 ÅR	60-66 ÅR	67-69 ÅR	70 ÅR OG OVER
332 VOSS H.D.	M+K	-14	17	-	3	-3	-46	5	17	-5	1	-4	1
	M	-7	13	3	3	-	-35	8	9	-3	2	-4	-3
	K	-7	4	-3	-	-3	-11	-3	8	-2	-1	-	4
1233 ULVIK	M+K	-5	2	-7	-	-	5	-6	4	-3	1	-1	-
	M	-5	2	-3	-	-2	1	-1	2	-2	-	-1	-1
	K	-	-	-4	-	2	4	-5	2	-1	1	-	1
1234 GRANVIN	M+K	42	11	8	-	-1	6	12	-	2	-1	-1	6
	M	23	5	5	-	1	1	8	-	1	-	-1	3
	K	19	6	3	-	-2	5	4	-	1	-1	-	3
1235 VOSS	M+K	-51	4	-1	3	-2	-57	-1	13	-4	1	-2	-5
	M	-25	6	1	3	1	-37	1	7	-2	2	-2	-5
	K	-26	-2	-2	-	-3	-20	-2	6	-2	-1	-	-
333 YTRE NORDHORDLAND H.D.	M+K	256	99	21	-	-10	56	52	11	9	9	-	9
	M	117	43	13	3	-2	12	31	7	2	3	1	4
	K	139	56	8	-3	-8	44	21	4	7	6	-1	5
1256 MELAND	M+K	101	32	5	-	-4	31	29	-1	-2	3	1	7
	M	53	16	-1	-1	2	18	16	-	-1	-1	1	4
	K	48	16	6	1	-6	13	13	-1	-1	4	-	3
1260 RADØY	M+K	-4	12	4	-5	-9	-7	3	4	-	-2	-1	-3
	M	-	6	3	-2	-4	-10	5	2	-1	1	-	-
	K	-4	6	1	-3	-5	3	-2	2	1	-3	-1	-3
1263 LINDRS	M+K	162	57	17	6	7	29	19	13	9	2	-1	4
	M	72	24	14	6	1	6	9	9	4	-	-	-1
	K	90	33	3	-	6	23	10	4	5	2	-1	5
1264 AUSTRHEIM	M+K	6	2	-4	-	-4	6	2	-3	2	5	1	-1
	M	5	2	-2	1	-1	5	1	-3	-	2	-	-
	K	1	-	-2	-1	-3	1	1	-	2	3	1	-1
1265 FEDJE	M+K	13	3	-1	-1	4	7	-2	-1	2	-	-	2
	M	5	2	-	-	1	1	-2	-1	1	1	-	2
	K	8	1	-1	-1	3	6	-	-	1	-1	-	-
1266 MASFJORDEN	M+K	-22	-7	-	-	-4	-10	1	-1	-2	1	-	-
	M	-18	-7	-1	-1	-1	-8	2	-	-1	-	-	-1
	K	-4	-	1	1	-3	-2	-1	-1	-1	1	-	1

1) ALDER I FYLTE ÅR VED FLYTTINGA.

Tabell 2.6. Fødde, døde, innflytting, utflytting og folketilvekst. Kommune. 1979 - 1981. Årleg gjennomsnitt

Handelsdistrikt Kommune	Folke- tal 1/1 1979	Lev- ande- fødde	Døde	Inn- flyt- tingar	Ut- flyt- tingar	Folketilvekst		Levande- fødde pr. 1 000 kvinner 15-44 år ²⁾	Døde pr. 1 000 inn- byg- gjarar ³⁾	Innflyt- tingar pr. 1 000 innbyg- gjarar ³⁾	Utflyt- tingar pr. 1 000 innbyg- gjarar ³⁾
						I alt	Pro- sent ¹⁾				
Heile fylket ...	389 941	5 382	3 657	14 595	15 354	966	0,2	67,7	9,3	37,3	39,2
323 Søndre Sunnhordland h.d.	11 037	171	132	483	395	127	1,1	83,7	11,7	42,8	35,0
1211 Etne	3 960	62	51	146	129	28	0,7	89,0	12,7	36,4	32,2
1214 Ølen	2 959	46	33	128	108	33	1,1	83,6	10,9	42,3	35,7
1216 Sveio	4 118	64	48	209	158	67	1,6	80,5	11,3	49,2	37,2
324 Nordre Sunnhordland h.d.	40 339	625	324	1 489	1 551	239	0,6	78,3	7,9	36,5	38,0
1219 Bømlo	9 171	153	79	237	279	32	0,3	89,6	8,5	25,6	30,1
1221 Stord	12 828	207	68	577	630	86	0,7	71,9	5,2	44,4	48,4
1222 Fitjar ...	2 882	53	24	85	91	23	0,8	96,5	8,2	29,2	31,3
1223 Tysnes ...	2 753	30	37	117	91	19	0,7	73,2	13,2	41,7	32,4
1224 Kvinnherad	12 705	181	116	473	459	79	0,6	74,2	9,0	36,8	35,7
325 Odda h.d.	15 722	202	177	583	716	-108	-0,7	71,8	11,4	37,5	46,1
1227 Jondal....	1 276	15	23	52	36	8	0,6	72,5	18,0	40,6	28,1
1228 Odda	9 193	114	101	305	387	-69	-0,8	70,5	11,1	33,6	42,7
1231 Ullensvang	4 019	57	39	172	191	-1	-0,0	73,7	9,7	42,7	47,4
1232 Eidfjord .	1 234	16	13	54	103	-46	-4,0	74,8	11,3	46,8	89,2
331 Bergen h.d.	283 610	3 869	2 610	10 289	11 309	239	0,1	65,5	9,2	36,3	39,9
1201 Bergen ...	210 405	2 776	1 993	6 796	8 551	-972	-0,5	63,1	9,6	32,7	41,2
1238 Kvam	8 774	108	85	281	309	-5	-0,1	67,8	9,7	32,1	35,3
1241 Fusa	3 723	50	42	139	115	32	0,8	79,5	10,9	36,2	30,0
1242 Samnanger	2 267	34	25	94	76	27	1,0	85,4	10,2	40,5	32,8
1243 Os	10 301	169	56	581	419	275	2,5	69,4	5,1	53,4	38,5
1244 Austevoll	3 911	59	40	141	135	25	0,6	85,1	10,2	36,0	34,5
1245 Sund	3 727	67	32	256	138	153	3,8	84,1	8,0	63,7	34,3
1246 Fjell	9 817	159	60	663	444	318	3,0	70,5	5,7	63,0	42,2
1247 Askøy	16 501	264	123	827	638	330	1,9	69,8	7,2	48,2	37,2
1251 Vaksdal ..	4 862	55	50	129	161	-27	-0,6	69,3	10,4	26,9	33,6
1252 Modalen ..	307	5	4	30	22	9	2,8	87,7	12,4	92,9	68,1
1253 Osterøy ..	6 516	90	69	224	195	50	0,8	70,8	10,4	33,7	29,3
1259 Øygarden .	2 499	32	31	127	106	22	0,9	77,9	12,0	49,3	41,1
332 Voss h.d.	16 477	178	195	587	570	0	0,0	56,4	11,8	35,6	34,5
1233 Ulvik	1 386	14	12	71	90	-17	-1,3	58,8	9,0	53,0	67,2
1234 Granvin ..	993	12	18	49	26	17	1,7	67,4	18,0	49,0	26,0
1235 Voss	14 098	153	165	467	453	2	0,0	55,9	11,7	33,0	32,0
333 Ytre Nordhordland h.d.	22 756	336	218	1 163	814	467	2,0	75,4	9,2	48,9	34,2
1256 Meland ...	3 353	57	25	246	119	159	4,3	75,8	6,8	66,5	32,2
1260 Radøy	4 335	58	51	176	156	27	0,6	76,3	11,5	39,8	35,2
1263 Lindås ...	9 804	157	92	527	332	260	2,5	78,7	8,9	50,9	32,1
1264 Austrheim	2 523	33	19	118	105	27	1,0	65,6	7,3	45,5	40,5
1265 Fedje	854	8	12	25	24	-3	-0,4	55,2	14,4	28,9	28,7
1266 Masfjorden	1 887	23	19	71	78	-3	-0,2	75,7	10,0	37,4	41,1

1) Framkome ved å dividere folketilvekst med folketal 1. januar 1981. 2) Kvinner 1. januar 1981.

3) Innbyggjarar 1. januar 1981.

K j e l d e: NOS Folketalet i kommunane og materiale i Byrået.

Tabell 2.7. Personar som var med både i folketeljinga i 1970 og folketeljinga i 1980, etter bustad-kommune på dei to tidspunkta

	Bustad 1980										
	Heile fylket	1201 Bergen	1211 Etne	1214 Ølen	1216 Sveio	1219 Bømlo	1221 Stord	1222 Fitjar	1223 Tysnes	1224 Kvinnherad	1227 Jondal
Bustad 1970											
Fylket i alt	304783	163306	3096	2171	2713	6984	9278	2183	2324	9729	1036
1201 Bergen	169830	156241	65	33	50	249	448	64	181	405	69
1211 Etne	3047	39	2846	26	6	6	25	3	1	32	1
1214 Ølen	2091	13	25	1992	4	2	18	2	1	10	2
1216 Sveio	2646	47	1	3	2536	12	15	3	6	6	0
1219 Bømlo	6861	141	4	6	23	6431	141	15	2	17	0
1221 Stord	8754	184	22	26	35	109	7958	104	29	104	4
1222 Fitjar	2159	50	0	7	0	45	111	1884	7	6	4
1223 Tysnes	2377	214	1	0	1	8	57	6	2003	29	0
1224 Kvinnherad	9704	326	36	16	21	21	216	24	25	8715	11
1227 Jondal	1041	46	0	4	0	0	1	0	1	17	883
1228 Odda	7749	214	45	30	10	7	35	1	2	63	15
1231 Ullensvang	3075	81	4	0	0	4	8	2	1	26	7
1232 Eidfjord	720	9	0	2	0	0	0	0	0	1	1
1233 Ulvik	1014	50	0	0	0	0	5	8	0	4	0
1234 Granvin	803	27	0	0	1	3	1	0	0	2	0
1235 Voss	11214	372	7	9	4	9	23	7	6	38	9
1238 Kvam	7238	366	10	1	3	8	36	2	9	95	15
1241 Fusa	3232	248	1	1	0	4	26	2	8	37	2
1242 Samnanger	1783	124	0	1	1	1	2	1	0	7	0
1243 Os	7069	470	1	7	2	3	24	13	19	14	3
1244 Austevoll	3341	326	0	1	6	17	16	20	0	19	1
1245 Sund	2625	153	0	1	0	3	4	1	0	2	1
1246 Fjell	5956	366	3	2	0	5	13	4	2	15	0
1247 Askøy	12573	1161	16	0	4	11	13	5	1	17	0
1251 Vaksdal	4504	243	6	0	4	5	27	1	14	15	0
1252 Modalen	237	13	0	0	0	1	6	0	0	0	0
1253 Osterøy	4745	270	1	2	0	3	10	1	2	13	1
1256 Meland	2300	203	0	1	0	6	5	6	0	0	0
1259 Øygarden	2259	314	0	0	0	3	1	2	1	3	1
1260 Radøy	3556	310	0	0	0	2	8	1	2	6	3
1263 Lindås	6493	413	1	0	0	3	16	0	1	6	2
1264 Austrheim	1543	85	0	0	1	1	5	0	0	0	0
1265 Fedje	715	63	0	0	0	0	2	0	0	0	0
1266 Masfjorden	1529	124	1	0	1	2	2	1	0	5	1
I andre fylke i alt .	21537	12189	270	307	668	465	1037	105	75	809	51
Av dette											
123 Oslo h.d.	3429	2238	8	11	15	50	173	9	15	95	9
315 Stavanger h.d. .	1309	651	23	41	46	72	101	21	2	52	1
321 Haugesund h.d. .	1705	408	87	130	489	121	119	8	5	76	5
322 Sand/Sauda h.d. .	254	74	17	22	9	3	18	2	0	18	0
335 Indre Sogn h.d. .	792	335	7	10	1	8	26	4	1	23	4
Med i 1980-teljinga i alt	326359	175498	3366	2478	3381	7449	10316	2288	2399	10538	1087
Av dette											
Tilflytta	49909	19257	520	486	845	1018	2358	404	396	1823	204

K j e l d e: Folke- og bustadteljing 1. november 1980.

Tabell 2.7 (framh.). Personar som var med både i folketeljinga i 1970 og folketeljinga i 1980, etter bustadkommune på dei to tidspunkta

	Bustad 1980										
	1228 Odda	1231 Ullens- vang	1232 Eid- fjord	1233 Ulvik	1234 Gran- vin	1235 Voss	1238 Kvam	1241 Fusa	1242 Samn- anger	1243 Os	1244 Auste- voll
Bustad 1970											
Fylket i alt	7329	3150	814	1029	813	11358	7030	3131	1877	8198	3126
1201 Bergen	93	77	22	43	22	387	271	229	210	1513	229
1211 Etne	20	3	0	0	0	8	6	5	0	11	0
1214 Ølen	1	0	0	0	0	2	2	0	1	5	0
1216 Sveio	2	0	0	0	0	2	4	3	0	1	1
1219 Bømlo	6	3	0	1	0	8	6	2	1	16	2
1221 Stord	9	12	1	2	2	22	13	10	5	13	19
1222 Fitjar	1	1	0	0	0	2	3	3	2	9	6
1223 Tysnes	1	6	1	0	0	1	3	2	2	22	0
1224 Kvinnherad	23	9	25	1	6	49	38	17	3	31	6
1227 Jondal	13	18	4	0	4	10	20	4	0	7	0
1228 Odda	6966	171	19	8	12	51	34	7	1	13	1
1231 Ullensvang	94	2740	23	13	4	18	20	2	3	8	0
1232 Eidfjord	7	8	683	0	1	2	1	0	0	0	0
1233 Ulvik	5	9	1	866	4	49	6	0	0	1	0
1234 Granvin	2	3	1	8	709	28	11	4	0	0	0
1235 Voss	25	16	18	46	31	10368	47	12	12	12	4
1238 Kvam	20	39	4	21	12	82	6353	34	20	26	1
1241 Fusa	2	2	1	2	0	12	53	2720	17	56	2
1242 Samnanger	0	3	2	0	0	15	23	6	1556	10	1
1243 Os	2	4	0	1	1	22	16	45	11	6281	8
1244 Austevoll	0	1	0	0	0	0	10	6	3	21	2805
1245 Sund	1	0	0	0	0	1	3	1	0	10	9
1246 Fjell	2	2	0	3	0	9	6	1	6	23	16
1247 Askøy	8	4	1	0	0	21	12	4	0	29	9
1251 Vaksdal	3	10	7	5	4	133	31	3	17	17	0
1252 Modalen	0	0	0	1	0	4	1	0	0	2	0
1253 Osterøy	4	1	0	3	0	11	14	1	1	14	0
1256 Meland	3	1	0	1	0	7	2	1	0	9	1
1259 Øygarden	6	1	0	0	0	3	0	1	1	5	2
1260 Radøy	0	3	0	4	0	15	6	0	0	6	0
1263 Lindås	6	2	0	0	0	5	10	8	3	23	4
1264 Austrheim	1	1	0	0	1	5	4	0	1	1	0
1265 Fedje	2	0	1	0	0	0	0	0	0	0	0
1266 Masfjorden	1	0	0	0	0	6	1	0	1	3	0
I andre fylke i alt	489	223	198	108	43	860	337	86	62	497	123
Av dette											
123 Oslo h.d.	79	39	24	21	4	116	47	14	3	104	18
315 Stavanger h.d.	17	18	5	9	1	27	20	16	6	36	3
321 Haugesund h.d.	45	17	5	0	0	40	22	4	2	17	17
322 Sand/Sauda h.d.	34	14	1	0	0	4	5	0	6	2	2
335 Indre Sogn h.d.	16	12	42	19	2	123	15	5	5	18	5
Med i 1980-teljinga i alt	7818	3405	1012	1137	856	12218	7369	3217	1939	8695	3249
Av dette											
Tilflytta	852	665	329	271	147	1850	1016	497	383	2414	444

Tabell 2.7 (framh.). Personar som var med både i folketeljinga i 1970 og folketeljinga i 1980, etter bustadkommune på dei to tidspunkta

	Bustad 1980										
	1245 Sund	1246 Fjell	1247 Askøy	1251 Vaks- dal	1252 Mo- dalen	1253 Oster- øy	1256 Meland	1259 Øy- garden	1260 Radøy	1263 Lind- ås	1264 Austr- heim
Bustad 1970											
Fylket i alt	3072	7777	13291	4045	263	5262	2780	2100	3533	7868	1930
1201 Bergen	569	2098	1966	126	23	736	667	212	380	1594	391
1211 Etne	1	0	4	1	0	0	1	0	0	2	0
1214 Ølen	0	1	6	1	0	1	0	0	0	2	0
1216 Sveio	0	1	2	0	0	0	1	0	0	0	0
1219 Bømlo	1	14	5	1	0	2	1	0	1	7	3
1221 Stord	10	8	15	1	0	17	2	6	4	4	4
1222 Fitjar	4	0	3	0	0	1	4	0	0	2	4
1223 Tysnes	1	3	7	0	0	0	2	1	0	1	1
1224 Kvinnherad	4	16	16	7	2	1	0	5	2	25	7
1227 Jondal	0	2	3	1	1	1	0	0	0	1	0
1228 Odda	2	7	10	1	0	4	3	0	4	12	1
1231 Ullensvang	1	4	3	1	0	2	1	1	2	1	1
1232 Eidfjord	0	0	1	4	0	0	0	0	0	0	0
1233 Ulvik	0	2	0	0	0	0	1	0	0	3	0
1234 Granvin	0	1	0	1	1	0	0	0	0	0	0
1235 Voss	0	22	21	32	4	11	2	0	9	20	13
1238 Kvam	5	6	11	9	1	12	9	2	4	17	1
1241 Fusa	1	7	14	0	1	2	1	2	4	3	0
1242 Samnanger	8	0	1	9	4	2	2	0	0	3	0
1243 Os	9	20	23	7	1	11	13	1	9	16	5
1244 Austevoll	33	18	14	1	1	7	0	3	0	5	3
1245 Sund	2322	81	9	0	0	0	4	3	2	9	3
1246 Fjell	84	5318	34	1	0	10	12	5	2	4	7
1247 Askøy	6	73	11007	10	5	20	22	28	11	42	28
1251 Vaksdal	1	11	13	3818	16	40	2	0	6	34	14
1252 Modalen	0	0	0	1	201	5	0	0	0	2	0
1253 Osterøy	0	12	5	6	2	4330	6	2	5	21	3
1256 Meland	0	5	9	0	0	11	1992	2	7	23	1
1259 Øygarden	3	19	42	2	0	12	5	1813	2	13	1
1260 Radøy	1	11	12	1	0	2	6	8	3006	130	12
1263 Lindås	2	14	17	2	0	13	13	1	62	5791	49
1264 Austrheim	1	0	3	0	0	2	3	0	5	47	1373
1265 Fedje	2	1	5	0	0	1	2	0	2	7	4
1266 Masfjorden	1	2	10	1	0	6	3	5	4	27	1
I andre fylke i alt ..	123	449	572	137	5	200	130	63	125	444	170
Av dette											
123 Oslo h.d.	18	63	70	19	1	29	18	10	15	54	25
315 Stavanger h.d. ..	10	42	21	8	3	5	7	4	4	18	18
321 Haugesund h.d. ..	12	15	15	1	0	6	5	8	3	18	1
322 Sand/Sauda h.d. .	0	6	5	0	0	4	4	0	0	3	1
335 Indre Sogn h.d. .	3	6	20	11	0	27	3	4	4	20	7
Med i 1980-teljinga i alt	3195	8227	13863	4182	268	5462	2910	2163	3658	8312	2100
Av dette											
Tilflytta	873	2909	2856	364	67	1132	918	350	652	2521	727

TABELL 2.8. FRAMSKRIVEN FOLKEMENGD VED UTGANGEN AV ÅRET, ETTER KJØNN OG ALDER, KOMMUNE, ALTERNATIV
1)

K182 OG K082, 1985-2000

HANDELSDISTRIKT	AL- TER- NATIV	1981, REGISTRERT FOLKEMENGD									
		1985		1987		1990		2000			
		I ALT	AV DETTE KVINNER	I ALT	AV DETTE KVINNER	I ALT	AV DETTE KVINNER	I ALT	AV DETTE KVINNER		
HEILE FYLKET	K182	392752	198229	396185	200049	397923	200899	400821	202290	407139	205071
	K082	392752	198229	399401	201577	402771	203219	408068	205767	423019	212681
ALDER											
0- 6 ÅR	K182	37847	18378	37139	18081	37340	18240	37924	18535	37554	18353
	K082	37847	18378	37484	18183	37923	18438	38853	18912	39499	19229
7-12	K182	38829	18769	34204	16612	32266	15640	31654	15345	32973	16053
	K082	38829	18769	34368	16728	32435	15775	31925	15485	34184	16648
13-15	K182	20041	9737	19458	9320	18846	9045	16388	7947	16084	7808
	K082	20041	9737	19508	9368	18964	9124	16491	8056	16452	8013
16-19	K182	25140	12058	26684	12929	26389	12744	25226	12093	20986	10108
	K082	25140	12058	26774	13050	26518	12902	25435	12288	21338	10381
20-29	K182	60449	29268	60621	29192	61477	29560	62882	30235	55654	26700
	K082	60449	29268	61598	29706	62703	30249	64323	31154	57519	27975
30-39	K182	55184	26441	57926	28021	57057	27689	56926	27712	59780	28957
	K082	55184	26441	59094	28525	58820	28493	59508	28913	63876	31029
40-49	K182	37855	18851	42610	20904	47070	23028	51701	25132	55019	27121
	K082	37855	18851	42827	20960	47594	23170	52872	25484	58709	28660
50-59	K182	39470	20093	36456	18554	35777	18167	36072	18297	49353	24437
	K082	39470	20093	36567	18582	35959	18223	36360	18386	51036	24931
60-66	K182	28571	15107	28124	14792	26805	14085	24923	13111	23396	12193
	K082	28571	15107	28194	14825	26897	14122	25076	13171	23747	12327
67-69	K182	10790	5949	11120	6089	11529	6225	11273	6068	9278	4993
	K082	10790	5949	11140	6094	11568	6243	11313	6076	9377	5035
70 ÅR OG OVER	K182	38576	23578	41843	25555	43367	26476	45852	27815	47062	28348
	K082	38576	23578	41847	25556	43390	26480	45912	27842	47282	28453
323 SØNDRE SUNNHORDLAND H.D.	K182	11424	5609	11983	5910	12237	6045	12620	6246	13582	6769
	K082	11424	5609	11648	5732	11764	5808	11987	5924	12807	6354
1211 ETNE	K182	4042	1987	4170	2059	4215	2090	4309	2138	4543	2268
	K082	4042	1987	4102	2021	4129	2044	4198	2077	4455	2216
1214 ØLEN	K182	3061	1508	3170	1567	3220	1592	3291	1631	3450	1719
	K082	3061	1508	3110	1534	3138	1549	3195	1577	3352	1658
1216 SVEIO	K182	4321	2114	4643	2284	4802	2363	5020	2477	5589	2782
	K082	4321	2114	4436	2177	4497	2215	4594	2270	5000	2480
324 NORDRE SUNNHORDLAND H.D.	K182	41051	20008	41710	20560	42055	20825	42575	21231	44006	22363
	K082	41051	20008	42346	20702	43073	21071	44257	21688	48483	23819
1219 BØMLO	K182	9266	4504	9466	4650	9564	4708	9694	4811	10061	5074
	K082	9266	4504	9518	4642	9658	4713	9889	4829	10776	5266
1221 STORD	K182	13080	6419	13038	6528	13064	6591	13121	6685	13387	6982
	K082	13080	6419	13697	6735	14044	6907	14592	7196	16421	8130
1222 FITJAR	K182	2947	1416	3018	1455	3048	1473	3094	1500	3226	1580
	K082	2947	1416	3068	1477	3124	1506	3216	1552	3528	1713
1223 TYSNES	K182	2812	1397	2894	1435	2932	1459	2983	1486	3082	1532
	K082	2812	1397	2784	1384	2772	1379	2773	1376	2782	1375
1224 KVINNHERAD	K182	12946	6272	13294	6492	13447	6594	13683	6749	14250	7195
	K082	12946	6272	13279	6464	13475	6566	13787	6735	14976	7335
325 ODDA H.D.	K182	15401	7666	15282	7614	15196	7569	15130	7540	14832	7369
	K082	15401	7666	15616	7782	15723	7835	15920	7938	16388	8155
1227 JONDAL	K182	1298	692	1319	702	1319	696	1335	707	1390	715
	K082	1298	692	1315	697	1320	695	1343	703	1424	734
1228 ODDA	K182	8992	4444	8837	4383	8751	4349	8654	4301	8295	4155
	K082	8992	4444	9137	4529	9207	4570	9327	4637	9572	4755
1231 ULLENSVANG	K182	4015	2007	4032	2008	4038	2008	4062	2016	4090	1996
	K082	4015	2007	4053	2025	4082	2041	4130	2066	4274	2135
1232 EIDFJORD	K182	1096	523	1094	521	1088	516	1079	516	1057	503
	K082	1096	523	1111	531	1114	529	1120	532	1118	531

KJELDE : NOS FRAMSKRIVING AV FOLKEMENGDEN 1982-2025, REGIONALE TALL.

1) K182 : KONSTANT FERTILITET MED FLYTTEKOMPONENT, K082 : KONSTANT FERTILITET UTAN FLYTTEKOMPONENT.

TABELL 2.8 (FRAMH.). FRAMSKRIVEN FOLKEMENGD VED UTGANGEN AV ÅRET, ETTER KJØNN OG ALDER. KOMMUNE. ALTERNATIV 1)
K182 OG K082 . 1985-2000

HANDELSDISTRIKT	KOMMUNE	1981, REGISTRERT FOLKEMENGD									
		1981		1985		1987		1990		2000	
		I ALT	AV DETTE KVINNER	I ALT	AV DETTE KVINNER	I ALT	AV DETTE KVINNER	I ALT	AV DETTE KVINNER	I ALT	AV DETTE KVINNER
331 BERGEN H.D.	K182	284239	144831	284798	144956	285184	145044	285985	145237	286447	144743
	K082	284239	144831	288717	146959	290886	147966	294117	149424	301697	152635
1201 BERGEN	K182	207419	107161	203514	105020	201805	104055	199510	102722	190925	97843
	K082	207419	107161	210073	108271	211257	108747	212784	109316	214291	109423
1238 KVAM	K182	8757	4317	8674	4277	8645	4264	8634	4259	8651	4244
	K082	8757	4317	8854	4371	8903	4403	9021	4467	9387	4646
1241 FUSA	K182	3818	1860	3931	1921	3984	1947	4064	1992	4329	2102
	K082	3818	1860	3816	1867	3827	1874	3843	1883	3937	1936
1242 SAMNANGER	K182	2348	1160	2386	1180	2402	1190	2421	1198	2443	1199
	K082	2348	1160	2370	1177	2387	1186	2404	1194	2506	1242
1243 OS	K182	11123	5531	12063	5992	12482	6191	13087	6486	14785	7343
	K082	11123	5531	11455	5715	11632	5808	11918	5956	12908	6474
1244 AUSTEVOLL	K182	3986	1912	3954	1919	3944	1921	3936	1920	3903	1905
	K082	3986	1912	4079	1965	4124	1988	4205	2036	4547	2214
1245 SUND	K182	4188	2024	4676	2278	4914	2399	5250	2568	6233	3045
	K082	4188	2024	4310	2091	4364	2117	4454	2166	4824	2358
1246 FJELL	K182	10755	5216	12293	5993	13029	6361	14115	6892	17319	8460
	K082	10755	5216	11146	5430	11349	5541	11725	5731	13076	6427
1247 ASKØY	K182	17490	8626	18615	9172	19124	9426	19870	9798	22103	10948
	K082	17490	8626	18117	8952	18448	9118	18979	9387	20761	10284
1251 VAKSDAL	K182	4782	2395	4670	2351	4627	2337	4564	2303	4337	2182
	K082	4782	2395	4742	2381	4746	2389	4741	2388	4697	2371
1252 MODALEN	K182	337	156	374	181	384	190	405	208	485	251
	K082	337	156	355	165	355	168	365	176	395	191
1253 OSTERØY	K182	6668	3242	7040	3407	7220	3487	7489	3603	8254	3931
	K082	6668	3242	6807	3327	6879	3368	7033	3645	7585	3720
1259 ØYGARDEN	K182	2568	1231	2608	1265	2624	1276	2640	1288	2680	1290
	K082	2568	1231	2593	1247	2615	1259	2645	1279	2783	1349
332 VOSS H.D.	K182	16477	8295	16583	8328	16631	8340	16704	8364	16938	8436
	K082	16477	8295	16460	8304	16466	8301	16499	8316	16520	8303
1233 ULVIK	K182	1339	649	1306	639	1292	629	1263	613	1174	573
	K082	1339	649	1334	654	1335	655	1326	650	1305	644
1234 GRANVIN	K182	1044	504	1041	508	1033	504	1025	500	1001	482
	K082	1044	504	1038	505	1029	501	1018	497	1002	490
1235 VOSS	K182	14094	7142	14236	7181	14306	7207	14416	7251	14763	7381
	K082	14094	7142	14088	7145	14102	7145	14155	7169	14213	7169
333 YTRE NORDHORDLAND H.D.	K182	24160	11820	25829	12681	26620	13076	27807	13672	31334	15391
	K082	24160	11820	24614	12098	24859	12238	25288	12477	27124	13415
1256 MELAND	K182	3831	1875	4352	2137	4601	2261	4962	2435	6071	2977
	K082	3831	1875	3946	1939	4001	1972	4097	2024	4533	2247
1260 RADØY	K182	4415	2178	4586	2263	4668	2303	4798	2364	5159	2523
	K082	4415	2178	4464	2214	4495	2231	4535	2259	4738	2367
1263 LINDÅS	K182	10586	5189	11487	5658	11914	5872	12560	6201	14456	7141
	K082	10586	5189	10779	5307	10890	5366	11101	5479	11963	5914
1264 AUSTRHEIM	K182	2606	1260	2692	1301	2728	1318	2794	1352	2984	1451
	K082	2606	1260	2667	1295	2701	1316	2762	1347	2977	1458
1265 FEDJE	K182	845	423	856	429	866	432	866	431	875	431
	K082	845	423	876	440	891	446	907	456	964	485
1266 MASFJORDEN	K182	1877	895	1856	893	1843	890	1827	889	1789	868
	K082	1877	895	1882	903	1881	907	1886	912	1949	944

1) K182 : KONSTANT FERTILITET MED FLYTTEKOMPONENT, K082 : KONSTANT FERTILITET UTAN FLYTTEKOMPONENT.

Tabell 2.9. Utanlandske statsborgarar etter statsborgarskap 31. desember 1977 - 1981

Kommune	Utan- landske stats- borgarar i alt	Europa											
		I alt	Av dette										
			Dan- mark	Fin- land	Is- land	Sve- rige	Frank- rike	Ita- lia	Jugo- sla- via	Ne- der- land	Stor- bri- tannia	Tyr- kia	Vest- Tysk- land
Heile fylket 1977	6 061	4 106	796	79	145	427	134	70	42	302	1 356	71	295
" " 1979	5 820	3 575	763	92	124	389	71	59	41	206	1 060	105	301
" " 1981	6 175	3 578	778	107	144	432	81	55	47	190	999	142	276
1981													
1201 Bergen	4 630	2 500	512	72	87	321	56	39	34	129	708	91	197
1211 Etne	23	17	4	2	1	3	-	-	-	2	1	-	-
1214 Ølen	35	19	9	-	1	8	-	-	-	-	-	-	1
1216 Sveio	34	18	5	3	-	3	-	-	-	3	2	-	-
1219 Bømlo	59	39	15	3	-	11	-	-	-	-	5	-	1
1221 Stord	194	154	19	4	1	12	11	2	10	6	72	4	4
1222 Fitjar	14	13	3	-	-	4	-	1	-	-	1	-	1
1223 Tysnes	44	9	1	-	1	-	-	-	-	4	3	-	-
1224 Kvinnherad .	104	61	16	5	3	4	3	-	-	4	12	2	6
1227 Jondal	5	3	1	-	-	-	-	-	-	-	2	-	-
1228 Odda	129	110	32	5	4	7	-	1	1	1	10	43	1
1231 Ullensvang .	34	29	7	3	2	3	4	-	1	6	2	-	1
1232 Eidfjord ...	4	1	-	-	-	-	-	-	-	-	1	-	-
1233 Ulvik	19	19	1	-	6	-	-	-	-	1	7	-	4
1234 Granvin	14	14	-	1	4	-	-	-	-	1	4	-	4
1235 Voss	154	124	36	1	8	11	-	4	-	12	29	1	12
1238 Kvam	59	39	17	-	3	2	-	1	-	5	10	-	-
1241 Fusa	14	8	-	3	-	2	-	-	-	-	-	-	1
1242 Samnanger ..	14	7	-	-	-	-	-	-	-	-	4	-	2
1243 Os	92	51	8	1	2	2	1	-	-	-	20	-	13
1244 Austevoll ..	26	24	13	-	-	-	-	-	-	1	2	-	6
1245 Sund	32	21	4	-	-	2	1	-	-	-	8	-	2
1246 Fjell	86	56	12	1	3	7	1	-	-	3	21	-	4
1247 Askøy	122	90	22	-	8	7	2	1	-	5	34	-	7
1251 Vaksdal	54	44	7	-	4	14	-	6	-	1	6	-	6
1253 Osterøy	45	35	17	3	-	-	2	-	-	-	12	-	1
1256 Meland	32	19	4	-	-	6	-	-	-	1	7	1	-
1259 Øygarden ...	3	1	-	-	-	-	-	-	-	1	-	-	-
1260 Radøy	22	16	1	-	6	-	-	-	-	1	5	-	1
1263 Lindås	56	20	8	-	-	3	5	-	1	2	4	-	-
1264 Austrheim ..	10	9	4	-	-	-	-	-	-	1	-	-	-
1265 Fedje	1	-	-	-	-	-	-	-	-	-	-	-	-
1266 Masfjorden .	11	8	-	-	-	-	-	-	-	-	7	-	1

K j e l d e: Materiale i Byrået.

Afrika		Asia				Amerika			Oseania i alt	Stats- borgar- skap ikkje oppgjeve og stats- lause	Nr.	
Av dette		Av dette			Av dette							
I alt	Marokko	I alt	India	Paki- stan	Viet- nam	I alt	Canada	USA	Chile			
89	12	361	59	95	..	1 365	60	1 132	106	75	65	12
114	16	751	92	100	325	1 270	81	928	174	56	54	12
123	19	1 187	126	117	601	1 226	75	838	191	46	15	12
104	17	1 076	107	116	587	904	54	561	184	32	14	1201
-	-	3	-	-	-	3	-	3	-	-	-	1211
1	-	3	-	-	-	12	2	10	-	-	-	1214
-	-	1	-	-	-	15	-	15	-	-	-	1216
-	-	8	1	-	4	12	-	11	-	-	-	1219
5	2	8	4	1	-	22	-	21	1	5	-	1221
-	-	-	-	-	-	1	-	1	-	-	-	1222
-	-	1	-	-	-	34	2	31	-	-	-	1223
4	-	12	3	-	-	27	1	26	-	-	-	1224
-	-	-	-	-	-	2	-	2	-	-	-	1227
2	-	9	3	-	-	6	-	4	2	1	1	1228
-	-	-	-	-	-	5	-	5	-	-	-	1231
-	-	-	-	-	-	3	-	3	-	-	-	1232
-	-	-	-	-	-	-	-	-	-	-	-	1233
-	-	-	-	-	-	-	-	-	-	-	-	1234
-	-	9	-	-	-	20	-	20	-	1	-	1235
3	-	5	1	-	-	12	-	12	-	-	-	1238
-	-	2	-	-	-	4	-	3	-	-	-	1241
-	-	-	-	-	-	7	1	4	-	-	-	1242
-	-	14	-	-	9	27	-	27	-	-	-	1243
-	-	-	-	-	-	1	1	-	-	1	-	1244
1	-	-	-	-	-	6	-	6	-	4	-	1245
1	-	8	1	-	-	19	1	15	-	2	-	1246
1	-	9	2	-	1	22	-	16	2	-	-	1247
-	-	3	3	-	-	7	4	1	-	-	-	1251
1	-	-	-	-	-	9	-	8	-	-	-	1253
-	-	3	-	-	-	10	9	1	-	-	-	1256
-	-	-	-	-	-	2	-	2	-	-	-	1259
-	-	5	-	-	-	1	-	1	-	-	-	1260
-	-	6	1	-	-	30	-	26	2	-	-	1263
-	-	1	-	-	-	-	-	-	-	-	-	1264
-	-	-	-	-	-	1	-	1	-	-	-	1265
-	-	1	-	-	-	2	-	2	-	-	-	1266

Tabell 2.10. Familiar etter familietype og talet på barn under 20 år. Kommune. 1974 - 1980

Nr. Kommune	Familiar i alt	Ektepar med/utan ugifte barn						
		I alt	0 barn	1 barn	2 barn	3 barn	4 barn	5 barn og fleire
Heile fylket 1974 ¹⁾	148 006	87 302	33 240	17 696	19 366	11 111	5 889 ³⁾	.
" " 1977 ²⁾	151 221	88 439	34 183	17 743	20 520	10 997	3 676	1 320
" " 1980 ²⁾	154 701	88 423	35 129	16 846	21 865	10 729	2 966	888
1980 ²⁾								
01 Bergen	88 839	46 724	19 974	9 382	11 460	4 710	974	224
11 Etne	1 532	879	360	146	166	132	52	23
14 Øien	1 138	673	270	106	153	95	32	17
16 Sveio	1 513	973	333	166	248	155	63	8
19 Bømlo	3 129	2 107	713	391	474	344	137	48
21 Stord	4 273	2 889	837	540	800	505	151	56
22 Fitjar	936	623	191	102	153	109	40	28
23 Tysnes	1 160	643	312	95	130	70	30	6
24 Kvinnherad	4 561	2 831	976	505	688	436	169	57
27 Jondal	547	267	110	42	59	33	14	9
28 Odda	3 785	2 225	1 054	429	468	227	37	10
31 Ullensvang	1 533	944	394	149	223	140	30	8
32 Eidfjord	492	260	108	55	55	30	10	2
33 Ulvik	555	314	139	56	79	28	8	4
34 Granvin	401	221	100	45	38	24	12	2
35 Voss	5 684	3 108	1 257	573	713	414	117	34
38 Kvam	3 210	1 996	793	356	439	270	109	29
41 Fusa	1 400	874	367	164	164	124	36	19
42 Samnanger	907	514	196	96	131	60	22	9
43 Os	3 660	2 520	771	479	798	359	91	22
44 Austevoll	1 351	873	336	134	193	130	58	22
45 Sund	1 350	913	309	158	247	137	47	15
46 Fjell	3 324	2 377	634	451	731	374	148	39
47 Askøy	5 659	3 936	1 236	745	1 138	615	156	46
51 Vaksdal	1 930	1 169	554	222	232	115	39	7
52 Modalen	122	70	25	13	14	13	4	1
53 Osterøy	2 304	1 499	550	215	388	231	84	31
56 Meland	1 219	839	290	141	222	125	42	19
59 Øygarden	952	584	244	106	117	78	27	12
60 Radøy	1 670	993	399	156	221	139	59	19
63 Lindås	3 644	2 382	831	431	647	335	97	41
64 Austrheim	882	581	209	86	147	94	38	7
65 Fedje	308	190	79	33	40	24	10	4
66 Masfjorden	731	432	178	78	89	54	23	10

1) 31. desember. 2) 1. juli. 3) 4 barn og fleire.

K j e l d e: NOS Familiestatistikk og materiale i Byrået.

Tabell 2.10 (framh.). Familiar etter familietype og talet på barn under 20 år. Kommune. 1974 - 1980

Nr. Kommune	Mor med ugifte barn				Far med ugifte barn				Einsleige
	I alt	1 barn	2 barn	3 barn og fleire	I alt	1 barn	2 barn	3 barn og fleire	
Heile fylket 1974 ¹⁾	4 950	2 914	1 252	784	899	584	195	120	54 855
" " 1977 ²⁾	5 577	3 206	1 465	906	749	463	176	110	56 456
" " 1980 ²⁾	6 313	3 681	1 739	893	798	500	203	95	59 167
1980 ²⁾									
01 Bergen	4 367	2 524	1 259	584	476	312	123	41	37 272
11 Etne	36	25	8	3	4	2	-	2	613
14 Ølen	22	13	6	3	2	2	-	-	441
16 Sveio	44	24	13	7	11	9	1	1	485
19 Bømlo	66	37	17	12	10	3	3	4	946
21 Stord	179	104	49	26	35	14	13	8	1 170
22 Fitjar	22	11	3	8	4	4	-	-	287
23 Tysnes	33	17	10	6	2	2	-	-	482
24 Kvinnherad	160	77	43	40	24	10	10	4	1 546
27 Jondal	9	5	1	3	3	2	-	1	268
28 Odda	131	79	32	20	28	20	3	5	1 401
31 Ullensvang	29	21	6	2	3	2	1	-	557
32 Eidfjord	22	14	5	3	3	3	-	-	207
33 Ulvik	11	9	1	1	2	1	1	-	228
34 Granvin	8	3	3	2	1	1	-	-	171
35 Voss	142	99	27	16	22	11	6	5	2 412
38 Kvam	72	45	17	10	19	12	5	2	1 123
41 Fusa	31	21	6	4	4	3	-	1	491
42 Samnanger	21	17	3	1	3	2	1	-	369
43 Os	135	83	35	17	26	17	6	3	979
44 Austevoll	34	18	11	5	3	2	1	-	441
45 Sund	44	33	9	2	5	3	1	1	388
46 Fjell	110	62	29	19	21	10	6	5	816
47 Askøy	202	109	55	38	23	11	8	4	1 498
51 Vaksdal	57	39	16	2	9	6	1	2	695
52 Modalen	2	2	-	-	-	-	-	-	50
53 Osterøy	58	32	16	10	11	5	5	1	736
56 Meland	44	23	14	7	2	-	-	2	334
59 Øygarden	34	17	11	6	9	7	2	-	325
60 Radøy	42	33	5	4	7	5	2	-	628
63 Lindås	82	46	23	13	11	8	2	1	1 169
64 Austrheim	35	19	5	11	9	6	1	2	257
65 Fedje	15	11	-	4	1	-	1	-	102
66 Masfjorden	14	9	1	4	5	5	-	-	280

Tabell 2.11. Yrkesaktive legar etter næringsgruppe. Legedistrikt. Februar 1981

Legedistrikt ¹⁾	I alt	Helsetenester utanfor institusjon		Helse- institu- sjonar	Kommune- og stats- adminis- trasjon	Under- visning og forsk- ning	Anna og uoppgitt nærings- gruppe	
		Av dette						
		I alt	Allmenn lege- teneste					Spesialisert legeteneste
Heile fylket	783	253	181	45	400	28	83	19
1 Bergen	601	139	72	45	341	28	83	10
2 Etne	2	2	2	-	-	-	-	-
3 Ølen	4	4	4	-	-	-	-	-
4 Sveio	3	3	3	-	-	-	-	-
5 Bømlo	5	5	5	-	-	-	-	-
6 Stord	25	7	5	-	17	-	-	1
7 Fitjar	1	1	1	-	-	-	-	-
8 Tysnes	3	2	2	-	1	-	-	-
9 Kvinherad	8	5	5	-	2	-	-	1
10 Jondal	1	1	1	-	-	-	-	-
11 Odda	17	4	3	-	12	-	-	1
12 Ullensvang	4	4	4	-	-	-	-	-
13 Eidfjord	1	1	1	-	-	-	-	-
14 Ulvik	4	3	3	-	-	-	-	1
15 Voss	30	10	9	-	18	-	-	2
16 Kvam	5	5	5	-	-	-	-	-
17 Fusa	3	3	3	-	-	-	-	-
18 Samnanger	2	2	2	-	-	-	-	-
19 Os	17	8	8	-	9	-	-	-
20 Austevoll	2	2	2	-	-	-	-	-
21 Sund	1	1	1	-	-	-	-	-
22 Fjell	5	5	5	-	-	-	-	-
23 Askøy	10	9	9	-	-	-	-	1
24 Vaksdal	6	5	5	-	-	-	-	1
25 Osterøy	6	6	5	-	-	-	-	-
26 Meland	2	2	2	-	-	-	-	-
27 Øygarden	1	1	1	-	-	-	-	-
28 Radøy	4	4	4	-	-	-	-	-
29 Lindås	7	6	6	-	-	-	-	1
30 Austrheim	1	1	1	-	-	-	-	-
31 Masfjorden	2	2	2	-	-	-	-	-

1) Oversyn over kommunane i dei einskilde legedistrikta er gjeven i vedlegg 1. Tala gjeld for der arbeidsstaden ligg.

K j e l d e: NOS Helsepersonellstatistikk.

Tabell 2.12. Legar, tannlegar, sjukepleiarar og hjelpepleiarar. Legedistrikt. Februar 1981

Legedistrikt ¹⁾	Legar ²⁾		Tannlegar ²⁾		Sjuke- pleiarar og verne- pleiarar	Hjelpe- pleiarar ²⁾
	I alt	Innbyg- gjarar pr. lege	I alt	Innbyg- gjarar pr. tannlege		
Heile landet	8 311	492	3 484	1 175	30 522	28 581
Heile fylket	783	500	382	1 025	2 970	2 825
1 Bergen	601	346	279	745	2 067	1 907
2 Etne	2	2 006	3	1 337	17	13
3 Ølen	4	756	1	3 023	13	3
4 Sveio	3	1 415	1	4 245	11	15
5 Bømlo	5	1 852	3	3 086	38	23
6 Stord	25	520	9	1 445	156	82
7 Fitjar	1	2 912	-	-	9	10
8 Tysnes	3	936	1	2 807	16	11
9 Kvinnherad	8	1 607	8	1 607	71	117
10 Jondal	1	1 281	-	-	11	4
11 Odda	17	534	8	1 134	77	74
12 Ullensvang	4	1 008	4	1 008	9	17
13 Eidfjord	1	1 155	-	-	4	4
14 Ulvik	4	585	1	2 339	8	9
15 Voss	30	472	13	1 089	114	137
16 Kvam	5	1 749	7	1 249	35	33
17 Fusa	3	1 279	1	3 836	14	11
18 Samnanger	2	1 160	2	1 160	6	5
19 Os	17	640	6	1 812	73	65
20 Austevoll	2	1 956	3	1 304	14	21
21 Sund	1	4 020	2	2 010	8	10
22 Fjell	5	2 103	6	1 753	19	17
23 Askøy	10	1 715	7	2 450	56	73
24 Vaksdal	6	798	2	2 394	15	23
25 Osterøy	6	1 163	2	3 488	17	20
26 Meland	2	1 850	2	1 850	14	12
27 Øygarden	1	2 574	1	2 574	4	14
28 Radøy	4	1 107	3	1 475	10	21
29 Lindås	7	1 479	5	2 070	42	54
30 Austrheim	1	3 427	1	3 427	16	13
31 Masfjorden	2	950	1	1 899	6	7

1) Oversyn over kommunane i dei ein-skilde legedistrikta er gjeven i vedlegg 1. 2) Tala gjeld yrkesaktive etter arbeidsstad. Tal for to eller fleire nabodistrikt bør ofte sjåast i samanheng.

K j e l d e: NOS Helsepersonellstatistikk og Folketalet i kommunane.

Tabell 2.13. Sjukesenger og personale ved sjukehus, sjukestover og sjukeheimar¹⁾. Kommune. 1980

Handelsdistrikt Kommune Sjukehus	Sjuke- senger 31/12	I alt ²⁾	Personale 31/12			
			Av dette			
			Legar		Pleiarar	
Heiltids- tilsette	Deltids- tilsette	Heiltids- tilsette	Deltids- tilsette			
Heile fylket	3 669	7 064	333	88	1 748	2 107
323 Søndre Sunnhordland h.d.	32	41	-	1	10	17
1211 Etne Sjukeheimar	32	41	-	1	10	17
324 Nordre Sunnhordland h.d.	202	340	20	2	87	141
1221 Stord Fylkessjukehuset på Stord	136	256	20	-	70	104
1223 Tysnes Sjukeheimar	30	44	-	1	4	25
1224 Kvinnherad Sjukeheimar	36	40	-	1	13	12
325 Odda h.d.	136	233	12	1	47	104
1228 Odda Fylkessjukehuset i Odda	64	164	12	-	33	70
Sjukeheimar	72	69	-	1	14	34
331 Bergen h.d.	3 055	6 087	284	80	1 511	1 722
1201 Bergen Haukeland sykehus	982	3 294	229	50	753	714
Sykehuset Florida	110	187	-	-	83	44
Diakonissehjemmets sykehus	225	403	33	1	143	58
Hospitalet Betanien	142	302	5	8	82	119
Laksevåg sanitetsforenings sykehus	60	69	1	1	21	21
Sjukeheimar	1 197	1 384	8	15	344	582
1238 Kvam Sjukeheimar	62	72	-	1	10	39
1243 Os Kysthospitalet i Hagevik	92	157	8	-	22	56
Sjukeheimar	41	47	-	1	11	20
1244 Austevoll Sjukeheimar	19	24	-	1	11	1
1247 Askøy Sjukeheimar	50	57	-	1	11	29
1251 Vaksdal Sjukeheimar	51	57	-	-	15	22
1253 Osterøy Sjukestover og fødeheimar	4	2	-	-	-	-
1259 Øygarden Sjukeheimar	20	32	-	1	5	17
332 Voss h.d.	153	240	17	1	80	49
1234 Granvin Sjukeheimar	25	33	-	1	2	21
1235 Voss Fylkessjukehuset på Voss	128	207	17	-	78	28
333 Ytre Nordhordland h.d.	91	123	-	3	13	74
1256 Meland Sjukeheimar	19	31	-	-	2	18
1263 Lindås Sjukeheimar	60	69	-	2	10	37
1265 Fedje Sjukeheimar	12	23	-	1	1	19

1) Institusjonar under psykisk helsevern, åndssvakeomsorg og alkoholikeromsorg er ikkje med.

2) Elevar er ikkje tekne med.

K i l d e: NOS Helseinstitusjoner 1980 og materiale i Byrået.

Tabell 2.14. Aldersheimar og somatiske sjukeheimar. Kommune. 1980

Handelsdistrikt Kommune	Aldersheimar		Kombinererte alders- og sjukeheimar		Somatiske sjukeheimar ¹⁾	
	Heimar	Plassar	Heimar	Plassar	Heimar	Plassar
Heile fylket	31	716	29	1 174	29	1 659
323 Søndre Sunnhordland h.d.	2	44	2	77	1	32
1211 Etne	2	44	-	-	1	32
1214 Ølen	-	-	1	30	-	-
1216 Sveio	-	-	1	47	-	-
324 Nordre Sunnhordland h.d.	4	55	5	191	2	66
1219 Bømlo	2	27	1	48	-	-
1221 Stord	-	-	1	47	-	-
1222 Fitjar	-	-	1	28	-	-
1223 Tysnes	1	16	-	-	1	30
1224 Kvinnherad	1	12	2	68	1	36
325 Odda h.d.	2	54	4	104	1	72
1227 Jondal	-	-	1	25	-	-
1228 Odda	1	31	1	21	1	72
1231 Ullensvang	-	-	2	58	-	-
1232 Eidfjord	1	23	-	-	-	-
331 Bergen h.d.	22	536	12	567	21	1 373
1201 Bergen	16	384	6	355	15	1 130
1238 Kvam	3	82	-	-	1	62
1241 Fusa	-	-	1	28	-	-
1242 Samnanger	-	-	1	34	-	-
1243 Os	1	17	-	-	1	41
1244 Austevoll	-	-	1	35	1	19
1245 Sund	-	-	1	32	-	-
1246 Fjell	-	-	1	50	-	-
1247 Askøy	1	30	-	-	1	50
1251 Vaksdal	-	-	-	-	1	51
1252 Modalen	-	-	-	-	-	-
1253 Osterøy	1	23	1	33	-	-
1259 Øygarden	-	-	-	-	1	20
332 Voss h.d.	1	27	3	131	1	25
1233 Ulvik	-	-	1	28	-	-
1234 Granvin	-	-	-	-	1	25
1235 Voss	1	27	2	103	-	-
333 Ytre Nordhordland h.d.	-	-	3	104	3	91
1256 Meland	-	-	-	-	-	-
1260 Radøy	-	-	1	50	1	19
1263 Lindås	-	-	-	-	1	60
1264 Austrheim	-	-	1	22	-	-
1265 Fedje	-	-	-	-	1	12
1266 Masfjorden	-	-	1	32	-	-

1) Somatiske sjukeheimar er også tekne med i tabell 2.13.

K j e l d e: NOS Helseinstitusjoner og materiale i Byrået.

3. ARBEIDSMARKNAD

Figur 3.1.

Figuren syner yrkesaktive kvinner 16 år og over med minst 1 000 arbeidstimar i prosent av alle kvinner 16 år og over i tida 1. november 1979 - 31. oktober 1980.

Som yrkesaktivitet er rekna alt arbeid som blir utført mot betaling i form av lønn, inntekt av eiga bedrift, provisjon, honorar o.l. Arbeid som familiemedlem utan fast lønn i familiebedrift (t.d. gardsbruk, butikk) og verneplikts-/sivilteneste er også rekna som yrkesaktivitet.

Figur 3.2.

Figuren syner registrerte heilt arbeidslause pr. 1 000 innbyggjarar i 1981. Som heilt arbeidslause reknarvi personar som har meldt seg som arbeidssøkjjarar ved arbeids- og sjømannskontora, og som ikkje er sysselsette eller mellombels borte frå inntektsgivande arbeid. Tala gjeld gjennomsnittet av dei 12 månadstala i året. Ved utrekninga er innbyggjartalet i førstninga av året brukt. Oppgåvene over arbeidslause er henta inn av Arbeidsdirektoratet.

Tabellane 3.1. - 3.9.

Tabellane byggjer på oppgåver frå Folke- og bustadteljing 1980. Det kan vere små avvik i desse tala samanlikna med tal i kommunehefte og samandrag av kommunehefta frå Folke- og bustadteljing 1980. Dei ulike omgrepa og kjennemerka er behandla nedanfor:

Person

Når det ikkje er nemnt noko anna, referer personopplysningane seg til 1. november 1980.

Bustad

Den enkelte personen er i teljinga rekna å ha bustaden sin i den kommunen og i det husværet der vedkomande var registrert som busett i folkeregisteret den 1. november 1980. Hovudregelen er at ein person skal registrerast som busett der vedkomande regelmessig tar døgnkvila si.

Alder

I fordelinga etter alder er den enkelte personen gruppert etter alder pr. 31. desember 1980. (Alder = 1980 - fødselsår.)

Ekteskapeleg status

Det er brukt to hovudgrupperingar etter ekteskapeleg status, ikkje gifte og gifte. Ikkje gifte omfattar ugifte, skilde, separerte og enkjer/enkjemenn.

Yrkesaktivitet

I Folke- og bustadteljinga 1980 er det innhenta oppgåver om yrkesaktiviteten både for dei siste 12 månadene før teljingstidspunktet og den siste veka før teljingstidspunktet.

Som yrkesaktivitet er rekna alt arbeid som blir utført mot betaling i form av lønn, inntekt av eiga bedrift, provisjon, honorar o.l. Arbeid som familiemedlem utan fast lønn i familiebedrift (t.d. gardsbruk, butikk) og verneplikts-/sivilteneste er også rekna som yrkesaktivitet.

Som yrkesaktive dei siste 12 månadene er rekna personar 16 år og over som utførte yrkesaktivitet som vara minst 100 timar i denne perioden.

Arbeidstid

Det er innhenta oppgåver over arbeidstida både for dei siste 12 månadene før teljingstidspunktet og den siste veka før teljingstidspunktet.

Arbeidstida omfattar all den tida som er gått med til yrkesaktivitet. Arbeidstid som har gått med til førebuing i tillegg til ordinær arbeidstid, er også rekna med (t.d. førebuing i tillegg til ordinær undervisningstid for lærarar). Tid som er brukt til skolearbeid, studiar og husarbeid for eigen familie, er ikkje rekna med.

Fråvær på grunn av sjukdom, permisjon, ferie e.l. er heller ikkje med i arbeidstida.

Generelt om grupperinga etter næring, yrke og yrkesstatus

Personar 16 år og over med yrkesaktivitet er grupperte på næring etter kva slags verksemd det er i den bedrifta der den enkelte arbeidde heile tida eller lengst tid dei siste 12 månadene før teljingstidspunktet. Desse personane er vidare grupperte på det yrket og den yrkesstatus som dei hadde heile tida eller lengst tid i denne bedrifta i 12-månadersperioden.

Næring

Næringsgrupperinga er gjort etter 1978-utgåva av Standard for næringsgruppering i offentleg norsk statistikk (Statistisk Sentralbyrås Håndbøker nr. 9).

Denne standarden er i samsvar med International Standard Industrial Classification of All Economic Activities (ISIC).

I standarden er grupperingssystemet utforma som eit femsifra pyramidisk system der kvart siffer gir eit grupperingsnivå. Dei fem nivåa har fått følgjande nemningar:

Næring	1-sifra kode
Næringsområde	2-sifra kode
Næringshovudgruppe	3-sifra kode
Næringsgruppe	4-sifra kode
Næringsundergruppe	5-sifra kode

Næringane på 1-sifra nivå har følgjande 9 inndelingar:

1. Jordbruk, skogbruk, fiske og fangst
2. Bergverksdrift
3. Industri
4. Kraft- og vassforsyning
5. Bygginge- og anleggsverksemd
6. Varehandel, hotell- og restaurantverksemd
7. Transport, lagring, post og telekommunikasjonar
8. Bank- og finansieringsverksemd, forsikringsverksemd, eiendomsdrift og forretningsmessig tenesteyting
9. Offentleg, sosial og privat tenesteyting

Eit oversyn over den vidare inndelinga i næringsområde mv. finst i Standard for næringsgruppering.

Næringsgrupperinga i 1980-teljinga er ikkje direkte samanliknbar med næringsgrupperinga i 1970-teljinga. Årsaka til dette er overgangen til ny standard for næringsgruppering.

Næringsoppgåvene med resultat frå 1970-teljinga har ein prøvd å gruppere etter 1978-utgåva av Standard for næringsgruppering.

Yrke

Yrkesgrupperinga er gjort etter Standard for yrkesgruppering i offentleg norsk statistikk (utgitt av Arbeidsdirektoratet i 1965). Standarden følgjer i prinsippet 1958-utgåva av International Standard Classification of Occupations (ISCO).

Standarden er bygd opp slik at yrke som er i nær slekt er førte saman til såkalla yrkesgrupper, som igjen dannar yrkesområde. Desse yrkesområda er førte saman til yrkesfelt.

Yrkesstatus

I teljinga er det brukt følgjande tre grupperingar etter yrkesstatus:

1. Fast eller mellombels tilsett
2. Sjølvstendig
3. Familienmedlem utan fast lønn i familiebedrift

Personar (også medeigarar) som arbeidde i firma organiserte som aksjeselskap, parts-lag eller anna selskapsform med avgrensa ansvar, er alltid rekna som tilsette.

Ein person er rekna som sjølvstendig dersom vedkommande dreiv verksemd åleine for eiga rekning eller saman med andre med uavgrensa ansvar (t.d. i ansvarleg selskap).

Gruppa "Familie-medlem utan fast lønn i familiebedrift" omfattar personar som arbeidde i familie- verksemd utan fast lønn og som verken var eigar eller medeigar i verksemda. Ein familie-medlem utan fast lønn kan likevel ha vederlag for arbeidet i form av kost og losji, del av overskott e.l.

I dei tilfelle der ektefellane arbeidde i felles verksemd (t.d. gardsbruk) som ikkje var organisert som aksjeselskap e.l., er den eine ektefellen rekna som sjølvstendig og den andre som familie-medlem utan fast lønn i familiebedrift, med mindre begge ektefellane var registrerte som eigarar av verksemda. I tabell 3.3 er ikkje gruppe 3 "Familie-medlem utan fast lønn i familiebedrift" spesifisert for seg, men er med i gruppa i alt under kvar næringsgruppe.

Generelt om oppmøteplass og reisetid

Kjennemerka gjeld personar 16 år og over med yrkesaktivitet i siste veka før teljingstidspunktet.

Reisetid gjeld yrkesaktive personar med fast oppmøteplass (sjå oppmøteplass), og med fast arbeids- reise.

Oppmøteplass (arbeidsstadskommune)

Med oppmøteplass forstår ein den staden der vedkomande møtte fram når arbeidsdagen tok til.

Personar 16 år og over med yrkesaktivitet siste veka før teljingstidspunktet er grupperte etter kommunen den faste oppmøteplassen låg i.

Personar som i denne veka møtte på ulike arbeidsstader, var til sjøs e.l., er ikkje rekna å ha fast oppmøteplass.

Tettstad

Hovudkriteriet ved avgrensinga av tettstad er at avstanden mellom husa i ei husklynge ikkje skal vere over 50 meter, men det er tillate skjønsmessige avvik for område der det ikkje kan eller skal byggjast, som t.d. lagerplassar, idrettsanlegg, parkar o.l. Området må ha minst 200 busette på teljings- tidspunktet.

Reisetid

Reisetid er reisetida frå heimstaden (registrert bustadadresse) til arbeidsstaden. Reisetida er rekna ein veg. I reisetida er gangtid og ventetid under reisa teke med. Det same gjeld faste gjere- mål som t.d. å ta barn til barnehage, dagamma e.l. Tilfeldige gjere-mål og seinkingar er ikkje rekna med.

For pendlarar som budde mellombels på t.d. hybel e.l., er reisetida rekna frå heimstaden og fram til arbeidsstaden.

Tabell 3.10.

Tala er henta frå undersøkingar som Statistisk Sentralbyrå gjer i samarbeid med arbeidsfor- midlingane. Undersøkingane omfattar næringane bergverksdrift, industri og byggje- og anleggsverksemd og dei blir gjort kvart kvartal. Resultata vart fyrste gong kunngjort for 1. kvartal 1975. Under- søkingane omfattar alle bedrifter som ved årsskiftet 1978/79 vart registrerte med 20 eller fleire sysse- sette. Blant dei mindre bedriftene blir oppgåvene henta inn frå eit utval av bedrifter. Oppgåvene frå

desse blir så nytta til å rekne ut den samla sysselsetjinga i dei mindre bedriftene. Dette gjer at resultatata blir noko usikre. Tal med forholdsvis stor uvisse er sette i parentes. Årsgjennomsnittet er rekna ut som uvege gjennomsnitt av kvartalstala.

Tabellane 3.11 - 3.13.

Sysselsetjingstala for embets- og tenestemenn i staten byggjer på Statens Sentrale Tenestemansregister. Registeret omfattar statstilsette med lønnetter "Lønnsregulativ for offentlege tenestemenn mv.". Tenestemenn med lønnetter særregulativ eller avtale, er ikkje med i statistikkgrunnlaget. Overføring frå særregulativ til vanleg lønnsregulativ har ført med seg at det for heile landet er med 1 000 tenestemenn i Televerket i 1981 som ikkje var med i statistikkgrunnlaget i 1980.

Sysselsetjingstala for skoleverket i tabell 3.13 byggjer på Sentralt Tenestemansregister for Skoleverket. Dette registeret omfattar tilsette med lønnetter lærarlønnsregulativa og vidare for heile landet 3 095 tilsette i ikkje-undervisningsstillingar i statlege skolar. Tilsette ved ein del skolar og institusjonar, i fyrste rekkje universiteta og høgskolane, er ikkje med i talet for tilsette i skoleverket, men er tekne med i tala for dei statstilsette.

Tabell 3.14.

Som heilt arbeidslause reknar vi personar som har meldt seg som arbeidssøklarar ved arbeids- og sjømannskontora, og som ikkje er i arbeid eller mellombels borte frå inntektsgjevande arbeid.

Arbeidssøklarane må i tillegg vere disponible for arbeidsmarknaden. Skoleungdom som søker feriejobb er ikkje med. Månadstala for januar og juli gjeld siste arbeidsdag i månaden. Årsgjennomsnittet er gjennomsnittstal for dei 12 månadene i året. Tabellen byggjer på oppgaver frå Arbeidsdirektoratet.

Figur 3.1. Yrkesaktive kvinner 16 år og over med minst 1 000 arbeidstimer i prosent av alle kvinner 16 år og over. Kommune. 1. november 1980
 Landsgjennomsnitt: 27,2
 Fylkesgjennomsnitt: 26,5

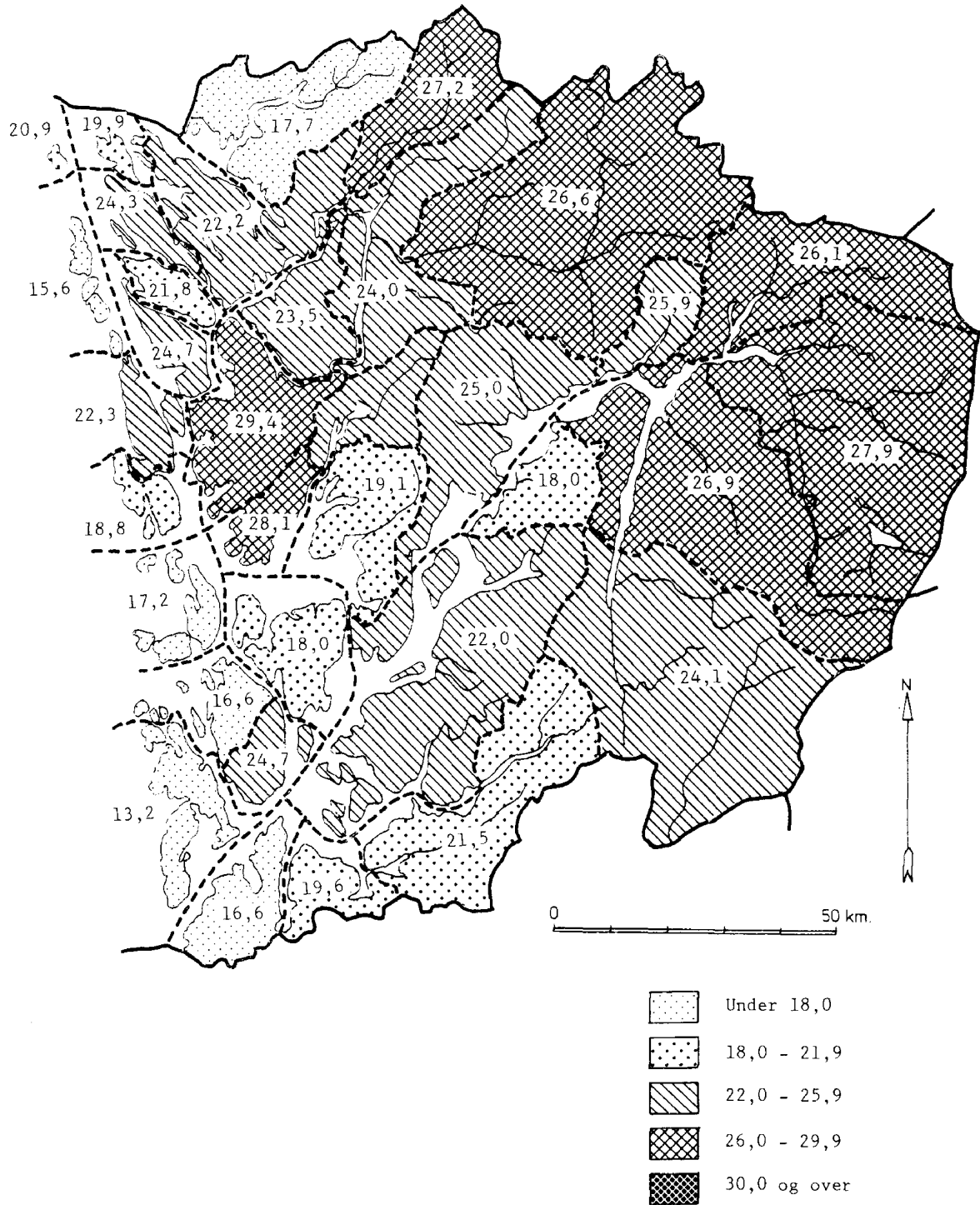

Figur 3.2. Registrerte heilt arbeidslause pr. 1 000 innbyggjarar. 16-66 år. Kommune.
1981
Landsgjennomsnitt: 12
Fylkesgjennomsnitt: 11

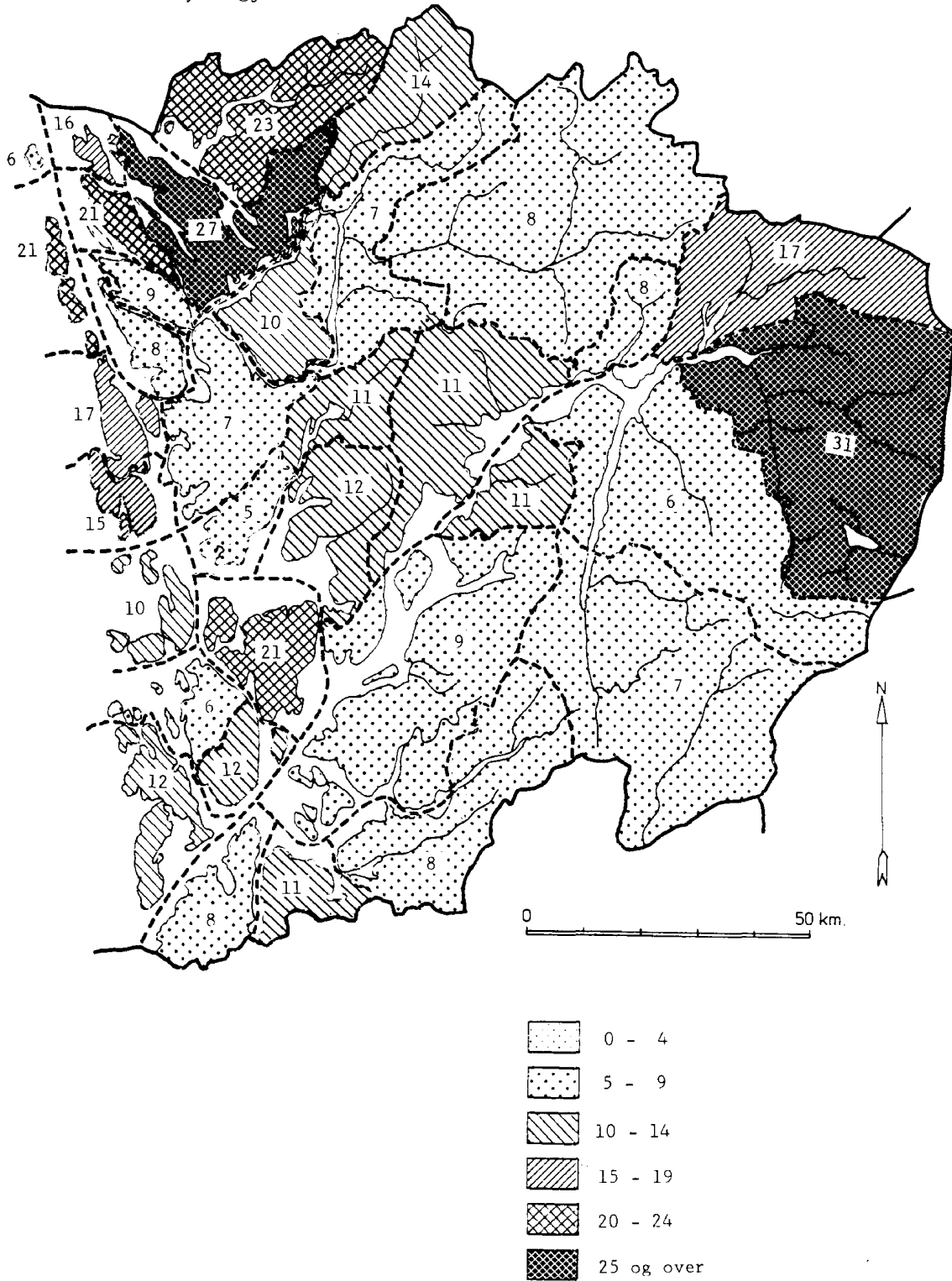

TABELL 3.1. YRKESAKTIVE 16 ÅR OG ØVER I GRUPPER FØR ALDER OG KJØNN I PROSENT AV ALLE PERSONAR
I KVAR GRUPPE. KOMMUNE. 1. NOVEMBER 1979 - 31. OKTOBER 1980

HANDELSDISTRIKT KOMMUNE	I ALT	AV DETTE MED MINST 1000 ARBEIDS- TIMAR	16 - 19 ÅR		20 - 24 ÅR		25 - 29 ÅR	
			AV DETTE MED MINST 1000 ARBEIDS- TIMAR		AV DETTE MED MINST 1000 ARBEIDS- TIMAR		AV DETTE MED MINST 1000 ARBEIDS- TIMAR	
			I ALT	MINST 1000 ARBEIDS- TIMAR	I ALT	MINST 1000 ARBEIDS- TIMAR	I ALT	MINST 1000 ARBEIDS- TIMAR
HEILE FYLKET								
MENN	78.5	62.4	70.6	20.5	91.8	65.8	93.1	75.8
KVINNER I ALT	52.3	26.5	61.9	13.0	72.7	39.2	63.1	33.3
GIFTE KVINNER	55.1	27.5	48.9	21.7	57.2	29.3	58.0	26.5
323 SØNDRE SUNNHORDLAND H.D.								
MENN	76.5	59.8	71.4	20.7	93.0	75.2	95.9	84.1
KVINNER I ALT	46.7	19.2	63.5	12.0	63.2	30.1	54.4	22.1
GIFTE KVINNER	49.8	21.1	69.2	23.1	50.6	21.7	50.6	17.4
1211 ETNE								
MENN	76.6	60.1	76.5	23.5	92.7	72.8	92.9	83.6
KVINNER I ALT	50.9	21.5	70.1	16.2	66.1	33.1	64.8	19.4
GIFTE KVINNER	57.7	24.7	85.7	14.3	55.0	21.7	63.2	16.1
1214 ØLEN								
MENN	77.1	58.0	76.5	20.0	94.0	80.3	95.7	83.6
KVINNER I ALT	46.4	19.6	61.9	6.2	67.3	33.7	56.7	24.4
GIFTE KVINNER	47.2	21.0	50.0	25.0	46.7	20.0	52.6	18.4
1216 SVEIO								
MENN	76.0	60.4	60.8	18.3	92.4	73.3	98.3	84.9
KVINNER I ALT	42.7	16.6	53.9	13.2	56.7	24.2	46.3	22.6
GIFTE KVINNER	44.4	17.8	50.0	50.0	49.3	22.7	42.2	17.7
324 NORDRE SUNNHORDLAND H.D.								
MENN	79.3	63.3	67.8	22.0	94.3	72.0	94.5	80.8
KVINNER I ALT	48.1	20.2	56.5	11.5	64.7	35.2	54.2	24.2
GIFTE KVINNER	50.0	20.7	43.1	25.9	48.3	25.1	50.4	19.7
1219 BØMLO								
MENN	76.6	59.7	68.1	21.8	94.2	76.1	93.8	78.6
KVINNER I ALT	36.3	13.3	46.4	10.7	58.7	30.7	46.9	18.3
GIFTE KVINNER	37.2	12.2	35.3	11.8	46.4	21.4	42.5	13.7
1221 STORD								
MENN	83.3	68.5	62.4	19.3	93.5	67.0	94.3	82.0
KVINNER I ALT	55.9	24.7	55.1	10.5	70.9	40.7	58.5	28.8
GIFTE KVINNER	56.4	24.2	38.1	28.6	55.0	31.9	53.6	22.6
1222 FITJAR								
MENN	80.3	65.1	74.8	32.8	95.6	74.9	96.1	87.4
KVINNER I ALT	46.4	16.6	74.2	11.3	50.5	27.7	43.2	14.4
GIFTE KVINNER	45.6	16.9	66.7	66.7	33.3	17.5	37.6	8.9
1223 TYSNES								
MENN	66.6	52.4	49.5	20.2	87.2	70.2	90.4	72.6
KVINNER I ALT	43.7	18.0	51.5	7.4	76.5	36.8	57.1	28.6
GIFTE KVINNER	52.7	22.5	-	-	62.5	25.0	59.7	29.0
1224 KVINNHERAD								
MENN	80.0	62.9	75.4	22.4	96.2	73.3	95.6	80.8
KVINNER I ALT	50.1	21.9	61.6	13.8	63.0	33.1	57.4	25.6
GIFTE KVINNER	53.4	23.8	52.9	29.4	44.7	22.6	55.0	22.5
325 ODDA H.D.								
MENN	79.1	61.8	77.7	15.9	89.6	63.2	95.4	79.3
KVINNER I ALT	52.4	24.5	72.5	13.9	66.5	30.6	64.8	31.8
GIFTE KVINNER	56.9	27.7	47.6	28.6	46.7	20.0	61.3	26.5
1227 JONDAL								
MENN	75.2	59.8	82.8	17.2	88.9	72.2	96.9	90.6
KVINNER I ALT	43.9	18.0	76.9	10.3	65.7	31.4	60.6	18.2
GIFTE KVINNER	54.5	23.6	100.0	-	53.8	23.1	50.0	11.5
1228 ODDA								
MENN	78.8	63.0	73.7	15.7	89.9	66.3	94.4	77.8
KVINNER I ALT	51.5	24.1	67.4	12.8	61.3	25.1	63.9	31.3
GIFTE KVINNER	55.5	27.2	43.8	25.0	42.3	16.2	60.5	26.9
1231 ULLENSVANG								
MENN	80.3	60.6	88.3	16.4	87.0	53.2	95.8	82.6
KVINNER I ALT	55.9	26.8	80.8	16.0	78.0	42.6	66.1	37.1
GIFTE KVINNER	58.9	29.2	66.7	66.7	57.1	28.6	63.5	31.3
1232 EIDFJORD								
MENN	80.1	58.7	68.8	14.6	95.6	62.2	100.0	71.7
KVINNER I ALT	56.8	27.8	75.0	18.8	69.0	33.3	69.4	30.6
GIFTE KVINNER	63.7	30.9	-	-	42.9	21.4	69.7	21.2

KJELDE: FOLKE- OG BUSTADTELJING 1. NOVEMBER 1980.

30 - 49 ÅR		50 - 59 ÅR		60 - 66 ÅR		67 ÅR OG OVER		
AV DETTE MED I MINST 1000 ARBEIDS-TIMER		AV DETTE MED I MINST 1000 ARBEIDS-TIMER		AV DETTE MED I MINST 1000 ARBEIDS-TIMER		AV DETTE MED I MINST 1000 ARBEIDS-TIMER		
ALT		ALT		ALT		ALT		
94.1	85.0	88.4	78.0	72.9	60.0	18.7	8.4	
69.2	36.7	62.2	36.2	40.8	22.4	5.9	1.9	
68.0	33.4	61.4	34.0	38.9	19.7	7.3	2.2	
96.3	85.0	86.7	74.2	71.4	50.8	22.6	10.1	323
61.5	28.1	60.0	27.3	40.0	15.8	6.2	1.9	
60.5	25.9	61.4	28.7	40.2	17.1	7.5	2.4	
96.8	86.3	88.5	75.5	73.2	53.0	26.3	15.0	1211
67.6	30.6	61.9	31.7	53.3	21.9	7.6	3.2	
67.8	28.9	67.3	35.2	55.7	24.3	9.6	5.2	
96.5	84.5	85.8	74.3	74.8	52.2	22.3	6.3	1214
64.3	32.7	58.6	27.4	33.9	15.7	6.1	0.8	
62.5	29.8	55.2	24.1	29.7	16.2	6.7	-	
95.7	84.2	85.5	72.0	66.4	47.1	18.4	7.4	1216
54.1	22.8	59.0	22.4	30.1	9.2	4.4	1.5	
52.8	20.5	59.9	25.2	29.9	9.3	6.2	1.8	
95.0	86.2	88.9	76.5	70.0	54.4	16.9	6.5	324
63.3	27.0	55.2	24.2	33.8	15.2	4.4	1.0	
62.4	25.1	54.7	23.0	33.3	14.3	4.8	1.0	
93.6	83.3	81.1	68.6	63.5	42.1	16.9	5.2	1219
44.4	16.3	43.2	15.3	25.1	6.3	2.1	0.4	
43.6	14.7	42.7	12.7	25.1	5.3	1.4	-	
95.0	87.7	93.9	84.0	79.7	70.2	15.8	7.5	1221
66.9	29.8	61.6	25.6	41.8	22.1	6.3	2.0	
65.8	27.5	59.9	23.1	40.4	19.0	8.5	2.0	
95.5	86.6	88.3	75.0	68.4	52.6	18.3	6.7	1222
58.9	20.0	59.6	27.7	37.5	13.6	3.6	1.2	
56.7	18.5	58.4	27.4	39.1	14.5	3.8	1.9	
92.3	82.5	89.3	70.4	57.7	44.3	13.5	5.8	1223
76.4	32.7	57.4	25.0	29.9	13.6	4.1	0.3	
77.5	32.0	59.6	25.5	30.8	16.3	5.8	-	
96.4	87.3	90.1	77.3	71.8	55.1	18.4	7.0	1224
70.1	31.1	57.3	28.9	34.9	17.5	5.0	1.1	
69.6	29.5	57.2	29.4	33.4	16.2	4.6	1.3	
95.3	86.3	91.7	80.8	79.2	66.2	20.5	7.1	325
76.8	39.5	62.3	34.6	41.8	19.9	6.8	1.8	
76.6	38.4	62.1	33.0	41.9	18.8	9.1	2.6	
93.8	84.5	96.4	80.0	68.9	56.8	18.8	6.3	1227
70.6	28.6	50.0	28.6	43.2	23.5	7.3	3.0	
71.4	28.6	52.3	27.3	52.3	29.5	19.0	9.5	
95.4	86.5	91.1	80.7	81.3	69.2	16.5	6.9	1228
78.0	41.2	59.9	32.6	40.0	17.1	4.9	1.6	
77.5	40.2	58.8	30.4	40.0	15.7	6.0	2.1	
96.1	87.9	93.3	84.9	80.2	63.6	27.0	6.4	1231
76.5	39.8	68.1	36.7	42.2	22.5	9.6	1.8	
76.5	38.5	68.4	35.4	40.0	20.0	9.8	0.8	
92.5	81.0	90.4	74.5	74.0	64.0	29.7	12.5	1232
74.1	36.1	74.0	48.1	56.8	32.4	9.6	1.9	
75.3	32.6	77.4	50.0	56.0	32.0	20.0	5.7	

TABELL 3.1 (FRAMH.). YRKESAKTIVE 16 ÅR OG OVER I GRUPPER FOR ALDER OG KJØNN I PROSENT AV ALLE PERSONAR I KVAR GRUPPE. KOMMUNE. 1. NOVEMBER 1979 - 31. OKTOBER 1980

HANDELSØISTRIKT KOMMUNE	I ALT	AV DETTE MED MINST 1000 ARBEIDS- TIMAR	16 - 19 ÅR		20 - 24 ÅR		25 - 29 ÅR	
			I ALT	AV DETTE MED MINST 1000 ARBEIDS- TIMAR	I ALT	AV DETTE MED MINST 1000 ARBEIDS- TIMAR	I ALT	AV DETTE MED MINST 1000 ARBEIDS- TIMAR
331 BERGEN H.D.								
MENN	78.7	62.6	70.4	20.5	91.1	64.2	92.3	73.7
KVINNER I ALT	53.1	28.0	62.0	13.6	74.6	40.9	64.8	35.6
GIFTE KVINNER	55.9	28.9	50.6	20.2	60.0	31.3	59.6	28.5
1201 BERGEN								
MENN	78.5	62.3	69.8	18.9	90.0	61.2	91.6	71.6
KVINNER I ALT	53.9	29.4	61.9	13.6	76.4	42.4	67.9	39.0
GIFTE KVINNER	57.0	30.5	54.0	24.6	63.0	34.0	62.8	31.3
1238 KVAM								
MENN	79.6	62.1	75.7	14.2	95.4	68.0	93.5	77.3
KVINNER I ALT	54.1	25.0	73.3	11.1	72.2	35.3	60.0	25.2
GIFTE KVINNER	57.5	28.3	60.0	-	51.5	27.6	52.5	15.6
1241 FUSA								
MENN	75.5	55.8	62.7	14.3	95.7	67.1	94.7	72.0
KVINNER I ALT	46.5	19.0	68.8	11.0	68.7	20.9	52.9	21.2
GIFTE KVINNER	50.6	22.4	50.0	-	46.3	9.3	48.9	17.4
1242 SAMNANGER								
MENN	74.2	59.8	77.9	27.9	89.6	71.4	96.2	82.5
KVINNER I ALT	46.7	22.4	58.6	8.6	66.7	36.8	55.4	22.8
GIFTE KVINNER	49.1	22.9	33.3	-	45.8	16.7	50.6	22.2
1243 OS								
MENN	83.0	67.5	74.5	26.0	92.3	67.9	95.3	80.2
KVINNER I ALT	56.9	28.1	63.6	14.5	73.7	41.7	59.4	27.9
GIFTE KVINNER	57.2	28.3	50.0	20.0	58.2	28.8	55.6	23.4
1244 AUSTEVOLL								
MENN	74.5	56.1	69.3	29.9	90.3	65.6	94.4	76.4
KVINNER I ALT	42.7	17.2	52.6	8.6	66.4	36.2	56.6	22.1
GIFTE KVINNER	46.3	19.5	33.3	-	57.4	31.1	54.8	22.1
1245 SUND								
MENN	78.7	63.2	63.1	26.2	94.9	80.8	97.6	86.8
KVINNER I ALT	44.6	18.9	55.4	14.3	60.3	38.1	57.2	25.3
GIFTE KVINNER	46.3	18.1	-	-	47.1	31.4	56.7	22.7
1246 FJELL								
MENN	81.7	67.4	70.8	25.3	95.9	76.7	94.5	82.1
KVINNER I ALT	50.8	22.3	61.3	11.5	65.6	31.2	49.6	21.5
GIFTE KVINNER	51.8	23.3	46.2	15.4	52.7	22.3	47.1	18.6
1247 ASKØY								
MENN	81.4	66.1	69.9	25.4	93.4	71.7	92.4	78.1
KVINNER I ALT	51.5	24.7	58.4	17.0	65.0	36.4	54.6	29.0
GIFTE KVINNER	53.3	25.0	38.5	11.5	49.4	25.2	50.4	25.4
1251 VAKSDAL								
MENN	75.6	62.1	78.6	25.5	95.7	78.7	95.1	84.0
KVINNER I ALT	52.0	24.0	70.5	17.3	77.3	37.9	63.6	21.2
GIFTE KVINNER	57.0	26.2	100.0	33.3	68.9	18.0	62.1	21.1
1252 MODALEN								
MENN	76.8	58.0	63.6	27.3	94.1	70.6	100.0	81.0
KVINNER I ALT	52.4	27.2	60.0	20.0	78.6	28.6	46.2	23.1
GIFTE KVINNER	52.7	28.4	-	-	75.0	-	41.7	16.7
1253 OSTERØY								
MENN	79.5	64.1	81.9	31.0	98.0	82.9	93.8	85.5
KVINNER I ALT	50.2	23.5	62.1	14.3	69.0	35.7	53.4	22.5
GIFTE KVINNER	54.1	25.4	66.7	-	55.3	24.3	51.1	18.9
1259 ØYGARDEN								
MENN	70.2	51.9	60.2	23.5	94.3	75.9	93.3	73.3
KVINNER I ALT	36.2	15.6	46.7	9.3	57.0	30.2	33.9	12.9
GIFTE KVINNER	37.8	16.3	-	-	35.6	15.6	29.1	10.9
332 VOSS H.D.								
MENN	77.3	60.5	76.7	16.5	95.2	66.4	94.4	80.1
KVINNER I ALT	55.9	26.5	69.3	9.4	75.2	36.7	71.7	35.6
GIFTE KVINNER	60.9	29.4	46.7	26.7	56.0	27.1	65.2	25.3
1233 ULVIK								
MENN	78.9	60.4	76.1	13.0	91.8	67.3	98.1	77.8
KVINNER I ALT	59.1	26.1	90.6	15.6	81.3	37.5	78.0	31.7
GIFTE KVINNER	63.6	28.2	-	-	63.6	27.3	74.2	29.0
1234 GRANVIN								
MENN	72.6	56.0	90.0	13.3	95.0	70.0	100.0	77.8
KVINNER I ALT	51.3	25.9	63.3	3.3	82.8	51.7	50.0	32.4
GIFTE KVINNER	54.0	28.6	-	-	60.0	60.0	44.0	24.0
1235 VOSS								
MENN	77.5	60.9	75.9	17.0	95.4	66.0	93.5	80.5
KVINNER I ALT	56.0	26.6	68.3	9.4	74.3	35.9	72.9	36.2
GIFTE KVINNER	61.1	29.6	46.7	26.7	55.3	20.0	66.1	25.0

30 - 49 ÅR		50 - 59 ÅR		60 - 66 ÅR		67 ÅR OG OVER		
AV DETTE MED I MINST ALT 1000 ARBEIDS- TIMER		AV DETTE MED I MINST ALT 1000 ARBEIDS- TIMER		AV DETTE MED I MINST ALT 1000 ARBEIDS- TIMER		AV DETTE MED I MINST ALT 1000 ARBEIDS- TIMER		
93.7	84.4	88.4	79.1	73.5	61.6	18.2	8.0	331
69.8	38.4	62.8	38.1	41.5	23.9	5.8	1.9	
68.5	34.8	61.6	35.5	38.8	20.3	6.9	2.1	
93.1	83.6	88.8	80.4	73.7	63.3	18.4	9.1	1201
71.3	40.7	63.4	39.8	42.8	25.5	5.9	1.9	
69.7	36.7	62.1	36.9	39.3	21.2	7.1	2.1	
96.0	89.2	92.1	82.2	84.0	69.5	22.3	9.4	1238
74.1	37.1	68.0	40.1	47.1	24.9	7.6	2.2	
73.8	36.0	68.1	38.2	45.4	23.7	9.7	3.5	
95.6	83.5	91.1	76.7	76.2	55.6	23.1	8.0	1241
65.0	28.9	68.2	38.0	39.9	17.7	6.3	2.1	
65.6	28.5	69.2	38.4	43.2	19.8	8.3	3.2	
93.5	85.2	89.8	78.7	74.2	59.6	15.9	5.1	1242
59.3	28.2	65.5	44.8	51.3	24.8	7.7	3.4	
57.9	25.4	65.9	40.2	45.5	19.5	4.8	1.6	
97.1	89.3	89.8	79.0	78.5	63.5	17.3	8.3	1243
67.3	35.3	66.5	36.8	41.2	23.4	5.8	1.2	
66.5	33.6	64.5	34.7	39.3	19.4	7.4	1.5	
92.2	80.3	81.0	62.0	67.6	42.3	14.3	6.3	1244
57.7	23.4	47.4	23.0	30.7	11.8	3.9	0.4	
56.9	21.1	48.0	24.9	34.0	14.4	4.7	0.9	
95.6	84.0	83.9	66.7	67.2	47.2	17.4	4.7	1245
55.3	21.0	52.3	23.2	31.9	14.6	3.9	1.7	
53.7	18.5	53.1	22.7	29.1	9.7	4.8	1.2	
95.6	88.2	83.7	72.9	67.9	50.2	10.9	3.6	1246
62.6	30.6	53.2	24.5	30.9	12.1	2.3	0.5	
61.8	29.3	52.4	23.5	31.3	11.2	3.9	-	
95.5	86.4	84.2	75.2	67.8	53.2	17.1	6.6	1247
65.0	31.1	56.1	28.4	31.6	16.7	5.0	1.9	
65.0	29.2	54.8	27.4	31.5	16.3	8.0	2.8	
95.5	86.8	89.2	78.9	75.9	65.6	16.8	8.8	1251
75.9	37.4	68.0	35.1	43.6	24.4	5.5	1.9	
75.6	37.0	67.8	33.3	41.7	20.2	4.5	1.7	
93.9	84.8	77.8	66.7	61.5	38.5	36.0	12.0	1252
63.3	36.7	69.2	30.8	71.4	57.1	4.8	4.8	
65.5	37.9	70.0	40.0	66.7	50.0	8.3	8.3	
95.8	86.7	92.1	75.9	74.2	57.2	18.9	8.1	1253
68.9	33.7	69.0	41.8	32.7	13.8	4.5	1.2	
68.6	32.3	68.2	39.2	34.4	13.6	5.6	1.5	
93.7	75.5	74.5	58.9	63.2	45.3	13.1	3.4	1259
57.0	26.7	42.0	16.6	23.6	13.5	3.8	1.4	
56.2	23.9	44.3	17.1	27.7	16.9	2.2	2.2	
95.7	88.9	89.9	80.3	70.1	56.4	23.9	10.8	332
75.6	40.0	71.9	39.8	46.1	23.3	10.0	3.7	
75.0	36.7	72.4	38.4	45.0	21.3	14.7	5.4	
95.9	87.1	91.6	81.9	74.0	62.0	37.1	18.1	1233
78.9	35.3	73.2	45.1	45.6	21.1	12.9	4.0	
78.7	32.8	75.4	43.9	56.4	23.1	17.9	5.4	
98.2	92.0	80.0	71.7	65.5	55.2	18.6	6.9	1234
75.0	39.1	82.5	47.5	48.1	26.9	8.6	2.9	
73.8	36.9	76.7	40.0	44.7	23.7	11.9	7.1	
95.5	88.8	90.4	80.8	70.0	55.9	22.9	10.3	1235
75.4	40.4	71.3	38.9	46.0	23.2	9.8	3.7	
74.8	37.0	72.0	37.8	43.8	20.8	14.5	5.2	

TABELL 3.1 (FRAMH.). YRKESAKTIVE 16 ÅR OG OVER I CRUPPER FOR ALDER OG KJØNN I PROSENT AV ALLE PERSONAR I KVAR GRUPPE. KOMMUNE. 1. NOVEMBER 1979 - 31. OKTOBER 1980

HANDELSDISTRIKT KOMMUNE	I ALT	AV DETTE MED MINST 1000 ARBEIDS- TIMAR	16 - 19 ÅR		20 - 24 ÅR		25 - 29 ÅR	
			AV DETTE MED MINST		AV DETTE MED MINST		AV DETTE MED MINST	
			I ALT	1000 ARBEIDS- TIMAR	I ALT	1000 ARBEIDS- TIMAR	I ALT	1000 ARBEIDS- TIMAR
333 YTRE NORDHORDLAND H.D.								
MENN	76.3	61.2	69.0	23.6	93.4	71.9	96.6	84.0
KVINNER I ALT	47.7	21.9	56.9	10.6	65.4	34.6	55.0	24.3
GIFTE KVINNER	52.0	24.2	40.5	18.9	51.3	25.1	52.0	21.0
1256 MELAND								
MENN	78.4	64.3	69.6	25.2	97.6	76.8	97.4	89.5
KVINNER I ALT	49.4	21.8	58.4	15.0	60.0	35.0	56.3	19.0
GIFTE KVINNER	51.2	21.8	83.3	66.7	42.4	22.0	53.2	14.2
1260 RADØY								
MENN	72.7	57.5	70.3	25.2	91.2	75.0	96.6	80.0
KVINNER I ALT	48.0	24.2	59.6	8.7	67.6	33.1	60.4	29.9
GIFTE KVINNER	55.1	29.3	16.7	-	51.5	27.9	58.5	27.1
1263 LINDÅS								
MENN	78.4	63.4	69.3	23.0	93.0	69.6	96.3	84.5
KVINNER I ALT	48.6	22.2	56.3	8.7	67.0	36.4	53.4	25.4
GIFTE KVINNER	52.8	24.2	40.0	13.3	54.2	26.8	50.4	22.3
1264 AUSTRHEIM								
MENN	75.9	60.6	61.4	19.3	97.3	67.6	96.7	80.0
KVINNER I ALT	45.9	19.9	50.6	9.6	61.3	28.0	54.0	24.1
GIFTE KVINNER	48.2	21.2	33.3	-	51.3	23.1	48.7	18.4
1265 FEDJE								
MENN	71.0	54.3	79.3	41.4	83.3	73.3	97.2	80.6
KVINNER I ALT	48.7	21.0	70.0	20.0	66.7	42.4	41.2	11.8
GIFTE KVINNER	53.9	21.5	100.0	-	41.7	-	41.2	11.8
1266 MASFJORDEN								
MENN	73.0	55.9	68.2	18.2	93.3	72.0	95.6	83.8
KVINNER I ALT	41.4	17.7	53.1	10.2	64.3	32.1	54.0	22.0
GIFTE KVINNER	46.5	22.1	16.7	16.7	55.2	27.6	52.3	25.0

30 - 49 ÅR		50 - 59 ÅR		60 - 66 ÅR		67 ÅR OG OVER		
AV DETTE MED I MINST 1000 ALT ARBEIDS-TIMER		AV DETTE MED I MINST 1000 ALT ARBEIDS-TIMER		AV DETTE MED I MINST 1000 ALT ARBEIDS-TIMER		AV DETTE MED I MINST 1000 ALT ARBEIDS-TIMER		
94.9	86.3	85.4	73.8	67.9	51.8	18.9	7.1	333
65.1	30.0	59.1	33.8	37.4	19.0	5.2	1.4	
64.7	28.6	60.5	33.8	41.7	21.5	8.0	2.4	
96.2	87.8	89.9	81.2	55.8	44.2	22.1	6.9	1256
64.7	30.2	60.5	31.0	43.8	21.0	3.5	0.9	
63.0	27.2	60.6	28.4	48.1	24.7	4.5	1.8	
94.1	83.5	83.8	72.2	63.7	48.5	16.5	8.1	1260
68.0	38.4	63.9	38.4	32.7	16.6	5.7	1.7	
69.3	36.8	68.8	41.2	38.2	19.7	10.2	3.4	
95.6	88.2	86.3	75.3	76.8	60.1	19.7	7.2	1263
66.0	29.2	57.7	33.3	37.8	19.5	5.5	1.4	
65.2	27.8	58.4	32.5	42.5	20.6	8.0	2.3	
92.5	85.2	86.0	68.0	61.6	47.9	16.4	5.0	1264
59.9	26.2	55.6	31.1	38.4	22.1	6.1	0.6	
59.7	24.3	54.8	32.9	38.3	23.3	8.9	1.3	
93.5	78.3	69.4	53.1	52.9	32.4	8.5	-	1265
69.5	23.2	69.0	35.7	30.4	17.4	1.7	1.7	
74.0	26.0	72.2	38.9	34.5	20.7	-	-	
93.9	82.8	86.4	75.7	72.6	49.3	21.4	8.8	1266
58.6	24.6	50.7	30.7	42.5	17.8	5.9	1.6	
59.2	25.9	50.0	29.0	46.3	24.1	11.5	3.8	

TABELL 3.2. PERSONAR 16 ÅR OG ØVER ETTER EKTESKAPLEG STATUS, YRKESAKTIVITET OG ARBEIDSTID, PROSENT, KOMMUNE.
1. NOVEMBER 1979 - 31. OKTOBER 1980

HANDELSDISTRIKT KOMMUNE	GIFTE								IKKJE GIFTE							
					YRKESAKTIVE								YRKESAKTIVE			
	I ALT	I ALT	IKKJE YRKES- AKT- IVE	I ALI	100- 499 ARB.- TIMAR	500- 999 ARB.- TIMAR	1000 ARB.- OG ØVER	UOPP- GITT	I ALT	IKKJE YRKES- AKT- IVE	I ALT	100- 499 ARB.- TIMAR	500- 999 ARB.- TIMAR	1000 ARB.- OG ØVER	UOPP- GITT	
HEILE FYLKET	100.0	61.2	19.2	42.0	4.4	5.0	30.6	2.0	38.8	15.7	23.1	5.4	2.8	13.4	1.5	
AV DETTE KVINNER	100.0	59.8	26.9	32.9	6.8	8.1	16.4	1.6	40.2	20.8	19.4	5.4	2.7	10.1	1.3	
TETTBYGDE STRØK	100.0	60.7	18.1	42.5	4.3	5.1	31.4	1.8	39.3	15.7	23.6	5.5	2.8	13.8	1.5	
AV DETTE KVINNER	100.0	58.0	25.0	33.0	6.4	3.2	17.0	1.4	42.0	21.0	21.0	5.4	2.8	11.4	1.4	
SPREIDTBYGDE STRØK	100.0	63.0	21.9	41.1	4.3	4.8	28.9	2.6	37.0	15.4	21.6	5.0	2.6	12.5	1.5	
AV DETTE KVINNER	100.0	64.8	32.1	32.7	8.1	8.0	14.7	1.9	35.2	20.2	15.0	5.2	2.3	6.5	1.0	
UOPPGITT BUSTADSTRØK	100.0	30.0	12.5	17.5	3.1	2.0	11.4	0.9	70.0	45.4	24.5	5.6	4.0	12.9	2.0	
323 SØNDRE SUNNHORD- LAND H.D.	100.0	62.9	22.0	40.9	5.0	4.9	28.2	2.8	37.1	16.2	23.9	5.7	2.2	11.6	1.4	
AV DETTE KVINNER	100.0	63.7	32.0	31.7	8.4	8.2	13.4	1.7	36.3	21.3	14.9	6.3	1.8	5.8	1.1	
1211 ETNE	100.0	61.0	18.6	42.4	5.8	5.0	28.9	2.7	39.0	17.4	21.6	5.9	2.1	12.2	1.3	
AV DETTE KVINNER	100.0	62.3	26.3	36.0	10.0	8.5	15.3	2.1	37.7	22.8	14.9	6.2	1.7	6.2	0.8	
1214 ØLEN	100.0	60.8	22.5	38.3	4.3	4.5	26.6	3.0	39.2	15.8	23.4	6.7	2.4	12.5	1.7	
AV DETTE KVINNER	100.0	60.7	32.1	28.6	6.3	7.7	12.7	1.9	39.3	21.5	17.8	7.3	1.9	3.9	1.6	
1216 SVEIG	100.0	66.3	24.9	41.4	4.9	5.0	28.7	2.8	33.7	15.4	18.3	4.6	2.1	10.2	1.4	
AV DETTE KVINNER	100.0	67.6	37.6	30.0	8.4	8.2	12.1	1.2	32.4	19.7	12.6	5.6	1.6	4.5	1.0	
324 NORDRE SUNNHORD- LAND H.D.	100.0	64.2	21.5	42.7	5.2	5.2	30.0	2.2	35.6	14.5	21.4	5.1	2.6	12.2	1.4	
AV DETTE KVINNER	100.0	65.6	32.9	32.8	8.8	8.9	13.5	1.5	34.4	19.1	15.3	5.3	2.4	6.7	1.0	
1219 BØMLO	100.0	65.2	27.3	37.9	5.3	4.0	26.1	2.5	34.8	15.6	19.2	4.2	2.4	11.0	1.6	
AV DETTE KVINNER	100.0	67.2	42.2	25.0	8.9	6.6	8.2	1.3	32.8	21.4	11.3	3.7	1.8	5.1	0.8	
1221 STORD	100.0	66.0	18.3	47.0	5.2	6.1	34.4	1.9	34.0	11.9	22.2	5.6	2.8	12.6	1.2	
AV DETTE KVINNER	100.0	66.9	29.3	37.6	8.9	10.9	16.1	1.8	33.1	14.8	18.3	5.9	2.8	8.6	0.9	
1222 FITJAR	100.0	62.7	21.7	41.1	5.2	5.2	23.9	1.7	37.3	14.6	22.7	5.8	2.5	12.5	1.3	
AV DETTE KVINNER	100.0	64.0	34.8	29.1	8.5	8.8	10.8	1.1	36.0	18.7	17.3	6.9	2.9	5.8	1.7	
1223 TYSNES	100.0	59.5	22.4	37.1	5.0	5.0	24.4	2.7	40.5	22.5	18.0	4.2	1.9	10.8	1.1	
AV DETTE KVINNER	100.0	59.3	28.1	31.3	8.3	7.5	13.4	2.1	40.7	28.3	12.4	5.1	1.7	4.6	0.9	
1224 KVINNHERRAD	100.0	63.1	20.2	42.9	5.2	5.2	30.1	2.3	36.9	14.3	22.6	5.4	2.8	12.9	1.5	
AV DETTE KVINNER	100.0	65.1	30.5	34.7	8.9	8.8	15.4	1.5	34.9	19.4	15.5	5.4	2.5	6.5	1.0	
325 ODDA H.D.	100.0	62.1	19.2	42.9	4.3	5.6	30.8	2.3	37.9	15.1	22.8	5.8	2.9	12.4	1.6	
AV DETTE KVINNER	100.0	61.9	26.7	35.1	6.8	9.3	17.0	2.1	38.1	20.9	17.3	5.7	3.0	7.5	1.0	
1227 JONDAL	100.0	56.8	19.3	37.5	4.5	5.1	25.9	2.1	43.2	22.6	20.6	5.0	2.5	11.0	2.1	
AV DETTE KVINNER	100.0	51.7	23.7	28.0	6.8	7.4	12.1	1.7	48.3	32.4	15.9	4.7	2.3	5.9	2.5	
1228 ODDA	100.0	63.1	20.1	43.1	4.1	5.0	31.2	2.2	36.9	14.6	22.2	5.7	2.6	12.5	1.4	
AV DETTE KVINNER	100.0	63.6	28.4	35.3	6.6	9.5	17.1	2.1	36.4	20.1	16.3	5.5	2.8	7.0	0.9	
1231 ULLENSVANG	100.0	63.0	18.4	44.6	4.4	6.1	31.7	2.3	37.0	13.5	23.5	6.6	3.5	12.0	1.4	
AV DETTE KVINNER	100.0	62.7	25.8	36.9	7.0	10.1	18.2	1.6	37.3	18.3	19.0	6.8	3.1	8.6	0.5	
1232 EIDFJORD	100.0	56.4	14.5	41.9	4.9	4.3	29.1	3.6	43.6	16.8	26.7	5.3	3.9	14.4	3.1	
AV DETTE KVINNER	100.0	57.0	20.9	36.1	7.6	6.7	17.4	4.5	43.0	22.3	20.7	4.5	3.6	10.5	2.2	
331 BERGEN H.D.	100.0	60.6	18.7	41.9	4.2	4.9	30.8	1.9	39.4	15.9	23.6	5.4	2.8	13.8	1.6	
AV DETTE KVINNER	100.0	58.5	25.9	32.6	6.4	7.9	16.8	1.5	41.5	21.0	20.5	5.3	2.7	11.1	1.4	
1201 BERGEN	100.0	58.9	17.8	41.1	4.1	4.8	30.5	1.8	41.1	16.6	24.4	5.5	2.9	14.4	1.6	
AV DETTE KVINNER	100.0	56.0	24.2	31.8	5.9	7.6	17.0	1.4	44.0	21.9	22.1	5.4	2.3	12.4	1.5	
1238 KVAM	100.0	62.1	18.6	43.5	5.1	5.1	31.5	1.8	37.9	14.5	23.4	7.1	3.0	12.2	1.1	
AV DETTE KVINNER	100.0	62.4	26.6	35.9	8.5	8.4	17.6	1.4	37.6	19.3	18.2	7.4	2.8	7.4	0.6	
1241 FUSA	100.0	62.4	22.0	40.5	5.4	5.1	27.4	2.6	37.6	16.6	20.9	5.8	2.7	10.5	2.0	
AV DETTE KVINNER	100.0	64.1	31.6	32.5	8.3	7.7	14.3	2.1	35.9	21.9	14.1	5.8	2.2	4.7	1.4	
1242 SAMNANGER	100.0	60.0	21.9	38.1	3.9	4.5	27.6	2.1	40.0	17.6	22.4	4.7	2.5	13.6	1.5	
AV DETTE KVINNER	100.0	60.5	30.8	29.7	6.0	7.9	13.6	2.0	39.5	22.4	17.0	4.5	2.3	8.6	1.6	

KJELDE: FOLKE- OG BUSTADTELJING 1. NOVEMBER 1980.

TABELL 3.2 (FRAMH.). PERSONAR 16 ÅR OG OVER ETTER EKTESKAPLEG STATUS, YRKESAKTIVITET OG ARBEIDSTID. PROSENT. KOMMUNE. 1. NOVEMBER 1979 - 31. OKTOBER 1980

HANDELSDISTRIKT KOMMUNE	GIFTE								IKKJE GIFTE						
	YRKESAKTIVE								YRKESAKTIVE						
	I ALT	I ALT	IKKJE YRKES- AKT- IVE	I ALT	100- 499 ARB.- TIMAR	500- 999 ARB.- TIMAR	1000 ARB.- TIMAR OG OVER	UOPP- GITT	I ALT	IKKJE YRKES- AKT- IVE	I ALT	100- 499 ARB.- TIMAR	500- 999 ARB.- TIMAR	1000 ARB.- TIMAR OG OVER	UOPP- GITT
1243 OS	100.0	67.6	19.1	48.5	4.6	5.3	35.7	2.3	32.4	10.9	21.5	5.3	2.3	12.2	1.3
AV DETTE KVINNER	100.0	67.8	29.1	38.7	7.6	10.2	19.2	1.7	32.2	14.0	18.2	5.4	2.7	9.0	1.1
1244 AUSTEVOLL	100.0	62.9	24.4	38.4	5.1	4.0	25.8	3.6	37.1	16.2	20.9	4.8	2.3	11.8	2.0
AV DETTE KVINNER	100.0	66.0	35.6	30.3	8.6	6.7	12.8	2.2	34.0	21.7	12.3	5.2	1.8	4.4	0.9
1245 SUND	100.0	66.7	23.8	42.9	5.3	5.2	29.3	3.0	33.3	14.2	19.1	3.2	2.0	12.1	1.7
AV DETTE KVINNER	100.0	68.1	36.6	31.5	8.7	8.7	12.2	2.0	31.9	18.9	13.0	2.6	2.7	6.7	1.0
1246 FJELL	100.0	69.5	21.9	47.6	5.2	5.5	34.6	2.3	30.5	11.5	19.1	4.7	2.3	10.9	1.3
AV DETTE KVINNER	100.0	71.3	34.5	36.8	9.0	9.6	16.4	1.7	28.7	14.7	14.0	5.1	2.1	5.9	1.0
1247 ASKØY	100.0	67.4	20.8	46.7	4.5	5.7	33.9	2.6	32.6	12.7	19.8	4.7	2.3	11.0	1.2
AV DETTE KVINNER	100.0	67.8	31.8	36.0	7.3	9.9	16.9	1.9	32.2	16.7	15.5	4.7	2.0	7.8	1.0
1251 VAKSDAL	100.0	61.8	20.5	41.4	4.7	5.3	29.3	2.1	36.2	15.7	22.5	4.7	2.6	13.9	1.4
AV DETTE KVINNER	100.0	62.1	26.7	35.3	7.7	9.6	16.1	1.9	37.9	21.3	16.7	4.9	2.7	7.9	1.3
1252 MODALEN	100.0	61.0	18.7	42.3	7.1	3.7	29.9	1.7	39.0	14.9	24.1	3.3	3.7	14.9	2.1
AV DETTE KVINNER	100.0	71.8	34.0	37.9	11.7	5.8	20.4	-	28.2	13.6	14.6	3.9	1.9	6.8	1.9
1253 OSTERØY	100.0	63.5	20.6	43.0	4.8	4.7	30.7	2.8	36.5	14.2	22.2	4.8	2.6	13.5	1.3
AV DETTE KVINNER	100.0	65.0	29.9	35.1	8.0	8.0	16.5	2.7	35.0	19.9	15.1	5.3	2.1	7.0	0.6
1259 ØYGARDEN	100.0	62.1	28.1	34.0	3.7	4.4	22.8	3.1	37.9	17.9	20.0	3.8	2.3	11.8	2.1
AV DETTE KVINNER	100.0	65.2	40.4	24.8	6.1	6.2	10.7	1.7	34.8	23.4	11.4	3.3	2.0	4.9	1.2
332 VOSS H.D.	100.0	57.3	16.9	40.4	4.3	5.4	28.8	1.9	42.7	16.7	26.0	6.7	3.7	14.4	1.2
AV DETTE KVINNER	100.0	56.1	22.0	34.1	6.8	9.2	16.5	1.7	43.9	22.1	21.8	7.1	3.7	10.1	1.0
1233 ULVIK	100.0	59.6	16.2	43.4	5.3	6.1	29.5	2.5	40.4	14.5	25.0	7.3	3.3	14.4	1.0
AV DETTE KVINNER	100.0	61.9	22.5	39.3	8.5	11.5	17.2	2.2	38.1	18.4	19.8	7.3	2.8	8.9	0.8
1234 GRANVIN	100.0	56.0	21.1	34.9	4.3	4.2	24.9	1.5	44.0	16.6	27.4	5.7	3.4	16.6	1.8
AV DETTE KVINNER	100.0	58.1	26.7	31.4	6.8	6.3	16.5	1.8	41.9	22.0	19.9	6.3	3.1	9.4	1.0
1235 VOSS	100.0	57.2	16.7	40.5	4.3	5.5	29.0	1.8	42.8	17.0	25.8	6.7	3.7	14.2	1.2
AV DETTE KVINNER	100.0	55.5	21.6	33.8	6.7	9.2	16.4	1.6	44.5	22.4	22.1	7.1	3.8	10.2	1.0
333 YTRE NORDHORD- LAND H.D.	100.0	65.8	22.1	43.7	5.0	5.1	31.2	2.4	34.2	15.6	18.0	4.4	2.3	10.8	1.2
AV DETTE KVINNER	100.0	67.3	32.3	35.0	8.3	8.5	16.2	1.9	32.7	20.0	12.7	4.3	2.0	5.6	0.9
1256 MELAND	100.0	68.9	23.0	46.0	5.3	5.7	32.5	2.2	31.1	12.9	18.2	3.9	2.2	11.1	0.9
AV DETTE KVINNER	100.0	70.3	34.3	36.0	9.6	9.4	15.3	1.6	29.7	16.3	13.4	4.1	2.2	6.4	0.7
1260 RADØY	100.0	63.0	20.4	42.6	4.0	5.0	30.9	2.8	37.0	19.0	18.0	4.6	2.0	10.3	1.2
AV DETTE KVINNER	100.0	64.0	28.7	35.3	6.0	8.1	13.9	2.3	36.0	23.3	12.7	4.6	1.8	5.4	0.9
1263 LINDÅS	100.0	66.9	21.6	45.3	5.2	5.3	32.7	2.1	33.1	14.6	18.5	4.5	2.3	10.6	1.1
AV DETTE KVINNER	100.0	68.5	32.4	36.1	9.1	8.8	16.4	1.7	31.5	19.0	12.5	4.0	1.9	5.7	0.9
1264 AUSTRHEIM	100.0	65.8	24.1	41.7	5.4	4.3	29.4	2.6	34.2	14.5	19.7	4.7	2.4	11.4	1.2
AV DETTE KVINNER	100.0	67.5	35.0	32.5	8.9	7.7	14.2	1.7	32.5	19.1	13.4	4.9	2.0	5.7	0.8
1265 FEDJE	100.0	61.1	22.6	38.4	4.5	6.1	24.7	3.2	38.9	17.4	21.5	4.6	2.2	13.1	1.6
AV DETTE KVINNER	100.0	61.3	28.1	33.2	7.1	11.0	13.2	1.9	38.7	23.2	15.5	5.2	1.6	7.7	1.0
1266 MASFJORDEN	100.0	62.6	23.6	39.0	4.2	3.9	27.5	3.4	37.4	18.4	18.9	4.2	3.0	10.1	1.7
AV DETTE KVINNER	100.0	65.5	35.1	30.5	7.2	6.3	14.6	2.4	34.5	23.6	10.9	4.3	2.5	3.1	1.0

TABELL 5.3. YRKESAKTIVE 16 ÅR OG OVER ETTER KJØNN, NÆRING OG YRKESSTATUS. BUSTADKOMMUNE. 1. NOVEMBER 1979 -
 31. OKTOBER 1980

HANDELSDISTRIKT KOMMUNE	KJØNN	JØRDBRUK, SKOGBRUK, FISKE OG FANGST						INDUSTRI OG BERGVERKSDRIFT			KRAFT- OG VASS- FORSYNING			BYGGJE- OG ANLEGG- VERKSEMD		
		I ALT	AV DETTE FAST ELLER MELLOM- BELS TILSETTE		SJØLV- STEN- DIGE	I ALT	AV DETTE FAST ELLER MELLOM- BELS TILSETTE		I ALT	AV DETTE FAST ELLER MELLOM- BELS TILSETTE		I ALT	AV DETTE FAST ELLER MELLOM- BELS TILSETTE			
			I ALT	ELLER MELLOM- BELS TILSETTE			I ALT	ELLER MELLOM- BELS TILSETTE		I ALT	ELLER MELLOM- BELS TILSETTE		I ALT	ELLER MELLOM- BELS TILSETTE		
HEILE FYLKET	M+K M K	191390 112744 78646	10402 6928 3474	2523 1879 644	4733 3869 864	39007 29354 9653	37240 27953 9287	948 840 108	1969 1706 263	1928 1673 255	3 3 -	16177 14936 1241	13467 12354 1113	2105 2091 14		
323 SØNDRE SUNN- HORDLAND H.D.	M+K M K	5077 3187 1890	1110 717 393	236 138 98	576 457 119	919 747 172	858 696 162	44 41 3	85 75 10	85 75 10	- - -	473 451 22	338 324 14	113 112 1		
1211 ETNE	M+K M K	1898 1158 740	482 320 162	113 71 42	241 195 46	365 270 95	342 251 91	16 14 2	50 46 4	50 46 4	- - -	181 172 9	125 118 7	51 51 -		
1214 ØLEN	M+K M K	1401 874 527	336 209 127	54 33 21	185 142 43	236 188 48	219 175 44	12 11 1	20 16 4	20 16 4	- - -	142 135 7	106 102 4	27 27 -		
1216 SVELO	M+K M K	1778 1155 623	292 188 104	69 34 35	150 120 30	318 289 29	297 270 27	16 16 -	15 13 2	15 13 2	- - -	150 144 6	107 104 3	35 34 1		
324 NORDRE SUNN- HORDLAND H.D.	M+K M K	18468 11689 6779	1612 1133 479	370 301 69	762 639 123	5035 4274 761	4804 4073 731	117 113 4	285 238 47	279 233 46	1 1 -	1777 1625 152	1450 1313 137	270 268 2		
1219 BØMLO	M+K M K	3735 2581 1154	419 353 66	171 155 16	164 154 10	876 773 103	827 726 101	26 26 -	20 19 1	19 18 1	- - -	295 270 25	231 207 24	56 56 -		
1221 STORD	M+K M K	6248 3784 2464	147 97 50	32 25 7	74 56 18	1990 1720 270	1930 1672 258	25 22 3	68 57 11	68 57 11	- - -	546 494 52	487 437 50	49 48 1		
1222 FITJAR	M+K M K	1281 825 456	158 102 56	29 25 4	80 64 16	361 288 73	340 273 67	8 8 -	10 8 2	10 8 2	- - -	164 155 9	119 112 7	36 36 -		
1223 TYSNES	M+K M K	1206 727 479	240 151 89	29 22 7	128 101 27	144 114 30	124 96 28	16 16 -	15 12 3	15 12 3	- - -	113 108 5	73 71 2	31 31 -		
1224 KVINNHERAD	M+K M K	5998 3772 2226	648 430 218	109 74 35	316 264 52	1664 1379 285	1583 1306 277	42 41 1	172 142 30	167 138 29	1 1 -	659 598 61	540 486 54	98 97 1		
325 ODDA H.D.	M+K M K	7908 4755 3153	913 565 348	93 61 32	476 384 92	2289 1877 412	2196 1799 397	42 36 6	248 202 46	239 197 42	1 1 -	814 718 96	690 603 87	87 86 1		
1227 JONDAL	M+K M K	554 327 232	109 63 46	9 3 6	60 49 11	57 47 10	44 36 8	10 9 1	9 9 -	9 9 -	- - -	90 88 2	72 70 2	15 15 -		
1228 ODDA	M+K M K	4646 2832 1814	140 91 49	17 15 2	75 58 17	1874 1560 314	1823 1516 307	10 10 -	144 123 21	142 123 19	- - -	297 265 32	250 221 29	37 36 1		
1231 ULLENSVANG	M+K M K	2074 1222 852	596 371 225	56 36 20	307 253 54	331 247 84	310 231 79	17 13 4	32 30 2	28 26 2	1 1 -	218 206 12	182 172 10	27 27 -		
1232 EIDFJORD	M+K M K	629 374 255	68 40 28	11 7 4	34 24 10	27 23 4	19 16 3	5 4 1	63 40 23	60 39 21	- - -	209 159 50	186 140 46	8 8 -		

KJELDE: FOLKE- OG BUSTADTELJING 1. NOVEMBER 1980.

VAREHANDEL, HOTELL- OG RESTAURANT- VERKSEMD			TRANSPORT, LAGRING, POST OG TELE- KOMMUNIKASJONAR			BANK-, FINANS- OG FORSIKRINGS- VERKSEMD, EIGEDOMSDRIFT OG FORRETNINGSMESSIG TENESTYTING			OFFENTLEG, SOSIAL OG PRIVAT TENESTYTING			UOPP- GITT NER- ING	NR	
I ALT	AV DETTE FAST ELLER MELLOM- BELS TILSETTE	SJØLV- STEN- JIGE	I ALT	AV DETTE FAST ELLER MELLOM- BELS TILSETTE	SJØLV- STEN- JIGE	I ALT	AV DETTE FAST ELLER MELLOM- BELS TILSETTE	SJØLV- STEN- DIGE	I ALT	AV DETTE FAST ELLER MELLOM- BELS TILSETTE	SJØLV- STEN- DIGE			
32917	29727	2009	19102	17315	1201	9539	8777	546	60953	58030	1557	1069		
14469	12655	1399	14988	13353	1162	5312	4716	480	24352	22962	936	576		
18448	17072	610	4114	3962	39	4227	4061	66	36601	35068	621	493		
592	495	60	534	458	53	114	109	4	1189	1125	36	48		
245	187	49	405	335	51	60	57	3	454	425	23	29	323	
347	308	17	129	123	2	54	52	1	735	700	13	19		
225	184	28	133	102	25	38	36	2	400	375	15	20		
88	61	23	94	64	25	18	16	2	137	128	9	11	1211	
137	123	5	39	38	-	20	20	-	263	247	6	9		
133	109	19	158	130	18	26	26	-	332	306	17	16		
51	37	13	108	84	16	17	17	-	138	123	12	12	1214	
82	72	6	50	46	2	9	9	-	194	183	5	4		
234	202	19	243	226	10	50	47	2	457	444	4	12		
106	89	13	203	187	10	25	24	1	179	174	2	6	1216	
128	113	6	40	39	-	25	23	1	278	270	2	6		
2166	1850	198	1871	1652	149	418	379	25	5115	4908	102	142	324	
749	587	136	1519	1323	142	231	199	22	1829	1745	60	72		
1417	1263	62	352	329	7	187	180	3	3286	3163	42	70		
356	308	29	657	579	48	67	60	3	985	935	23	37		
121	93	22	590	517	47	37	31	2	384	366	11	23	1219	
235	215	7	67	62	1	30	29	1	601	569	12	14		
938	835	66	453	409	34	173	149	15	1884	1812	39	43		
324	274	43	333	295	32	101	83	13	638	609	23	16	1221	
614	561	23	120	114	2	72	66	2	1246	1203	16	27		
141	125	9	96	85	6	33	32	1	315	303	5	3		
60	51	7	76	68	5	20	19	1	114	107	4	2	1222	
81	74	2	20	17	1	13	13	-	201	196	1	1		
121	87	20	197	180	13	26	24	2	330	312	10	12		
40	24	15	152	136	13	15	13	2	127	115	10	6	1223	
81	63	5	45	44	-	11	11	-	203	197	-	6		
610	495	74	468	399	48	119	114	4	1601	1546	25	47		
204	145	49	368	307	45	58	53	4	566	548	12	25	1224	
406	350	25	100	92	3	61	61	-	1035	998	13	22		
1099	895	133	423	360	47	185	169	11	1846	1762	55	56		
335	232	87	307	247	45	81	72	8	622	583	28	29	325	
764	663	46	116	113	2	104	97	3	1224	1179	27	27		
58	44	10	62	53	6	6	6	-	162	156	3	5		
20	13	7	45	37	5	2	2	-	51	50	1	2	1227	
38	31	3	17	16	1	4	4	-	111	106	2	3		
683	555	35	197	166	25	92	83	7	1175	1128	34	28		
189	123	56	141	110	25	38	32	6	400	378	17	17	1228	
494	432	29	56	56	-	54	51	1	775	750	17	11		
270	238	21	131	116	11	78	73	3	386	362	14	20		
96	79	12	93	80	10	37	35	1	127	113	9	8	1231	
174	159	9	38	36	1	41	38	2	259	249	5	12		
86	58	17	33	25	5	9	7	1	123	116	4	3		
30	17	12	28	20	5	4	3	1	44	42	1	2	1232	
58	41	5	5	5	-	5	4	-	79	74	3	1		

TABELL 3.3 (FRAMH.). YRKESAKTIVE 16 ÅR OG OVER ETTER KJØNN, NÆRING OG YRKESSTATUS. BUSTADROMMUNE.
 1. NOVEMBER 1979 - 31. OKTOBER 1980

HANDELSDISTRIKT KOMMUNE	KJØNN	JORDBRUK, SKOGBRUK, FISKE OG FANGST						INDUSTRI OG BERGVERKSORIFT			KRAFT- OG VASS- FORSYNING			BYGGJE- OG ANLEGG- VERKSEMD		
		I ALT	AV DETTE FAST ELLER MELLOM- BELS TILSETTE			SJØLV- STEN- DIGE	I ALT	AV DETTE FAST ELLER MELLOM- BELS TILSETTE		I ALT	AV DETTE FAST ELLER MELLOM- BELS TILSETTE		I ALT	AV DETTE FAST ELLER MELLOM- BELS TILSETTE		
			I ALT	FAST ELLER MELLOM- BELS TILSETTE	SJØLV- STEN- DIGE			I ALT	FAST ELLER MELLOM- BELS TILSETTE		SJØLV- STEN- DIGE	I ALT		FAST ELLER MELLOM- BELS TILSETTE	SJØLV- STEN- DIGE	I ALT
331 BERGEN H.D.	M+K	140809	4042	1367	1606	27085	25876	644	1080	1067	1	10967	9223	1327		
	M	81619	2803	1075	1332	19845	18907	565	951	940	1	10133	8467	1319		
	K	59190	1239	292	274	7240	6969	79	129	127	-	834	756	8		
1201 BERGEN	M+K	105505	948	363	351	19033	18292	373	683	677	-	7088	6095	729		
	M	59810	626	248	290	14037	13464	317	592	587	-	6477	5528	724		
	K	45695	322	115	61	4996	4828	56	91	90	-	611	567	5		
1238 KVAM	M+K	4382	631	166	265	1082	1020	39	45	44	-	435	362	63		
	M	2621	370	95	208	847	793	37	39	38	-	410	341	63		
	K	1761	261	71	57	235	227	2	6	6	-	25	21	-		
1241 FUSA	M+K	1770	392	86	166	397	351	31	18	18	-	154	114	35		
	M	1118	247	62	139	317	278	30	16	16	-	148	110	35		
	K	652	145	24	27	80	73	1	2	2	-	6	4	-		
1242 SAMNANGER	M+K	1059	93	8	45	260	244	8	45	45	-	203	180	17		
	M	653	46	4	31	140	130	8	44	44	-	196	173	17		
	K	406	47	4	14	120	114	-	1	1	-	7	7	-		
1243 OS	M+K	5330	267	96	100	1118	1060	38	42	42	-	548	442	90		
	M	3172	184	76	85	776	735	32	36	36	-	516	415	90		
	K	2158	83	20	15	342	325	6	6	6	-	32	27	-		
1244 AUSTEVOLL	M+K	1689	365	234	81	302	273	20	12	12	-	109	68	35		
	M	1111	339	229	75	196	172	19	11	11	-	105	65	35		
	K	578	26	5	6	106	101	1	1	1	-	4	3	-		
1245 SUND	M+K	1736	153	66	60	261	239	14	11	11	-	222	166	44		
	M	1124	126	62	53	218	204	13	9	9	-	209	157	43		
	K	612	27	4	7	43	35	1	2	2	-	13	9	1		
1246 FJELL	M+K	4658	223	111	77	838	800	18	37	36	-	603	495	86		
	M	2929	180	102	66	668	637	16	31	30	-	558	453	84		
	K	1729	43	9	11	170	163	2	6	6	-	45	42	2		
1247 ASKØY	M+K	7954	232	73	57	1709	1617	42	65	64	-	866	698	129		
	M	4891	169	62	84	1290	1219	38	58	57	-	825	665	129		
	K	3063	63	11	13	419	398	4	7	7	-	41	33	-		
1251 VAKSDAL	M+K	2418	158	32	75	985	969	4	76	75	-	257	223	21		
	M	1439	103	23	58	599	587	4	74	73	-	232	203	21		
	K	979	55	9	17	386	382	-	2	2	-	25	20	-		
1252 MODALEN	M+K	160	39	4	25	13	11	2	8	8	-	42	40	2		
	M	106	26	3	18	13	11	2	6	6	-	34	32	2		
	K	54	13	1	7	-	-	-	2	2	-	8	8	-		
1253 OSTERØY	M+K	3108	346	53	177	922	841	52	31	29	1	347	277	54		
	M	1936	213	35	145	647	584	46	28	27	1	332	264	54		
	K	1172	133	18	32	275	257	6	3	2	-	15	13	-		
1259 ØYGARDEN	M+K	1040	195	75	87	165	159	3	7	6	-	93	63	22		
	M	709	174	74	80	97	93	3	7	6	-	91	61	22		
	K	331	21	1	7	68	66	-	-	-	-	2	2	-		
332 VOSS H.D.	M+K	8529	1404	229	645	935	872	49	119	114	-	955	827	100		
	M	4857	851	145	516	696	647	40	102	97	-	893	763	98		
	K	3672	553	84	129	239	225	9	17	17	-	72	64	2		
1233 ULVIK	M+K	729	197	40	84	56	47	7	20	17	-	34	71	9		
	M	430	125	28	67	38	31	6	18	15	-	74	62	9		
	K	299	72	12	17	18	16	1	2	2	-	10	9	-		
1234 GRANVIN	M+K	493	113	14	51	68	65	2	9	9	-	67	54	10		
	M	297	60	10	40	63	61	2	9	9	-	65	52	10		
	K	196	53	4	11	5	4	-	-	-	-	2	2	-		
1235 VOSS	M+K	7307	1094	175	510	311	760	40	90	88	-	804	702	81		
	M	4130	666	107	409	395	555	32	75	73	-	744	649	79		
	K	3177	428	68	101	216	205	8	15	15	-	60	53	2		

VAREHANDEL, HOTELL- OG RESTAURANT-VERKSEMD			TRANSPORT, LAGRING, POST OG TELEKOMMUNIKASJONAR			BANK-, FINANS- OG FORSIKRINGS-VERKSEMD, EIGEDOMSDRIFT OG FORRETNINGSMESSIG TENESTEYTING			OFFENTLEG, SOSIAL OG PRIVAT TENESTEYTING			UOPPGITT NÆRING	NR
I	AV DETTE FAST ELLER MELLOM- BELS TILSETTE	SJØLV- DIGE	I	AV DETTE FAST ELLER MELLOM- BELS TILSETTE	SJØLV- DIGE	I	AV DETTE FAST ELLER MELLOM- BELS TILSETTE	SJØLV- DIGE	I	AV DETTE FAST ELLER MELLOM- BELS TILSETTE	SJØLV- DIGE		
26433	24183	1414	14473	13251	798	8360	7704	477	47554	45195	1247	687	331
12150	10820	995	11212	10095	776	4684	4164	422	19388	18253	747	383	
14283	13363	419	3261	3156	22	3676	3540	55	28166	26942	500	304	
21353	19623	1103	10811	9986	545	7268	6670	441	37830	35872	1047	439	1201
10016	8951	791	8205	7443	535	4052	3581	389	15531	14566	632	246	
11337	10672	312	2606	2543	10	3216	3089	52	22299	21306	415	193	
635	537	63	339	298	32	91	83	7	1085	1030	30	34	1238
227	176	41	241	202	30	41	34	7	427	397	23	17	
408	361	22	98	96	2	50	49	-	658	633	7	17	
160	135	14	182	139	32	27	26	1	428	407	8	10	1241
51	37	10	147	111	29	18	17	1	167	160	5	6	
109	98	4	35	28	3	9	9	-	261	247	3	4	
102	76	19	89	75	11	26	24	2	229	216	7	10	1242
36	21	13	74	61	11	14	13	1	95	39	2	8	
66	55	6	15	14	-	12	11	1	134	127	5	2	
914	827	48	458	412	30	230	215	10	1710	1617	55	26	1243
400	358	30	386	344	29	145	131	9	705	661	31	15	
514	469	18	72	68	1	85	84	1	1005	956	24	11	
129	106	13	260	235	10	23	21	2	463	439	8	22	1244
43	32	6	227	204	10	9	7	2	165	157	4	13	
86	74	7	33	31	-	14	14	-	298	282	4	9	
273	242	16	264	246	8	51	49	1	493	472	8	7	1245
120	107	11	219	202	8	28	26	1	191	182	5	4	
153	135	5	45	44	-	23	23	-	302	290	3	3	
825	778	28	561	509	30	189	182	3	1326	1282	20	38	1246
369	349	17	460	419	27	107	101	2	531	513	12	17	
456	429	11	101	90	3	82	81	1	795	769	8	21	
1436	1337	57	843	777	37	353	334	10	2380	2314	37	56	1247
658	604	38	682	624	36	213	197	10	955	925	21	32	
778	733	19	161	153	1	140	137	-	1425	1389	16	24	
182	161	14	206	174	27	36	36	-	502	480	9	10	1251
60	47	11	170	140	26	18	18	-	170	165	3	7	
122	114	3	36	34	1	13	18	-	332	315	6	3	
5	5	-	11	9	2	2	2	-	39	37	-	1	1252
1	1	-	10	8	2	-	-	-	16	16	-	-	
4	4	-	1	1	-	2	2	-	25	21	-	1	
337	293	28	244	204	25	50	48	-	801	770	17	25	1253
135	112	21	206	169	25	29	29	-	332	322	9	11	
202	181	7	38	35	-	21	19	-	469	448	8	14	
82	63	11	205	187	9	14	14	-	268	259	1	9	1259
34	25	6	185	168	8	10	10	-	103	100	-	7	
48	38	5	20	19	1	4	4	-	165	159	1	2	
1507	1333	105	730	666	45	193	171	18	2600	2502	59	69	332
544	453	73	620	564	43	98	78	16	1025	971	43	34	
963	880	32	110	102	2	100	93	2	1375	1331	15	35	
121	98	17	55	44	6	19	18	-	170	166	4	5	1233
43	32	11	49	40	6	9	9	-	73	71	2	1	
78	66	6	6	4	-	10	9	-	97	95	2	4	
58	46	7	43	37	5	9	7	-	123	121	-	3	1234
18	14	3	35	32	3	5	4	-	42	41	-	-	
40	32	4	8	5	2	4	3	-	81	30	-	3	
1328	1189	81	632	585	34	170	145	18	2307	2215	55	61	1235
483	407	59	536	452	34	84	65	15	910	859	41	33	
845	782	22	96	93	-	86	81	2	1397	1356	14	28	

TABELL 3.3 (FRAMH.). YRKESAKTIVE 16 ÅR OG OVER ETTER KJØNN, NÆRING OG YRKESSTATUS. BUSTADKOMMUNE.
 1. NOVEMBER 1979 - 31. OKTOBER 1980

HANDELSDISTRIKT KOMMUNE	KJØNN	I ALT	JORDBRUK, SKOGBRUK, FISKE OG FANGST			INDUSTRI OG BERGVERKSDRIFT			KRAFT- OG VASS- FORSYNING			BYGGJE- OG ANLEGG- VERKSEMD		
			I ALT	AV DETTE		I ALT	AV DETTE		I ALT	AV DETTE		I ALT	AV DETTE	
				ELLER MELLOM- BELS TILSETTE	SJØLV- STEN- DIGE		ELLER MELLOM- BELS TILSETTE	FAST ELLER MELLOM- BELS TILSETTE		SJØLV- STEN- DIGE	ELLER MELLOM- BELS TILSETTE		FAST ELLER MELLOM- BELS TILSETTE	SJØLV- STEN- DIGE
333 YTRE NORD- HORDLAND H.D.	M+K	10599	1321	228	668	2744	2634	52	152	144	-	1191	939	208
	M	6637	859	159	541	1915	1831	45	138	131	-	1126	884	208
	K	3962	462	69	127	829	803	7	14	13	-	65	55	-
1256 MELAND	M+K	1626	203	39	85	391	378	5	10	10	-	194	151	34
	M	1011	124	27	65	274	266	4	10	10	-	180	141	34
	K	615	79	12	20	117	112	1	-	-	-	14	10	-
1260 RADØY	M+K	1967	330	64	171	568	542	9	15	15	-	185	144	35
	M	1201	207	41	135	377	358	7	15	15	-	179	140	35
	K	766	123	23	36	191	184	2	-	-	-	6	4	-
1263 LINDÅS	M+K	4696	507	76	263	1234	1188	27	59	59	-	528	412	101
	M	2951	334	56	218	878	842	24	54	54	-	501	389	101
	K	1745	173	20	45	356	346	3	5	5	-	27	23	-
1264 AUSTRHEIM	M+K	1111	84	18	47	343	329	3	2	2	-	108	85	18
	M	707	57	13	35	251	240	3	2	2	-	104	81	18
	K	404	27	5	12	92	89	-	-	-	-	4	4	-
1265 FEDJE	M+K	376	37	11	21	126	125	-	-	-	-	17	14	1
	M	225	37	11	21	63	62	-	-	-	-	17	14	1
	K	151	-	-	-	63	63	-	-	-	-	-	-	-
1266 MASFJORDEN	M+K	823	160	20	81	32	72	8	66	58	-	159	133	19
	M	542	100	11	67	72	63	7	57	50	-	145	119	19
	K	281	60	9	14	10	9	1	9	8	-	14	14	-

VAREHANDEL, HOTELL- OG RESTAURANT- VERKSEMD			TRANSPORT, LAGRING, POST OG TELE- KOMMUNIKASJONAR			BANK-, FINANS- OG FORSIKRINGS- VERKSEMD, EIGEDOMSDRIFT OG FORRETNINGSMESSIG TENESTYTTING			OFFENTLEG, SOSIAL OG PRIVAT TENESTYTTING			UOPP- GITT NÆR- ING	NR
AV DETTE I ALT	FAST ELLER MELLOM- BELS TILSETTE	SJØLV- STEN- DIGE	AV DETTE I ALT	FAST ELLER MELLOM- BELS TILSETTE	SJØLV- STEN- DIGE	AV DETTE I ALT	FAST ELLER MELLOM- BELS TILSETTE	SJØLV- STEN- DIGE	AV DETTE I ALT	FAST ELLER MELLOM- BELS TILSETTE	SJØLV- STEN- DIGE		
1120	571	93	1071	928	109	204	245	11	2649	2538	58	67	333
446	376	59	925	789	105	158	146	9	1034	985	35	29	
674	595	34	146	139	4	106	99	2	1615	1553	23	38	
180	162	11	160	140	17	56	54	1	418	404	8	13	1256
96	87	7	131	112	16	40	38	1	152	144	6	4	
34	75	4	29	28	1	16	16	-	266	260	2	9	
187	167	11	167	154	8	25	23	1	475	455	9	14	1260
75	66	6	142	130	7	12	11	1	189	181	4	5	
112	101	5	25	24	1	13	12	-	286	274	5	9	
545	484	37	449	390	45	138	124	8	1205	1146	37	22	1263
205	177	25	385	328	43	83	75	6	496	469	24	11	
340	307	12	64	62	2	55	49	2	709	677	13	11	
108	88	14	165	131	29	25	24	1	262	253	4	7	1264
28	19	8	155	123	29	12	11	1	92	90	1	3	
80	69	6	10	8	-	13	13	-	170	163	3	4	
33	26	5	58	52	3	5	5	-	97	93	-	2	1265
14	10	3	52	47	3	1	1	-	39	37	-	2	
19	16	2	6	5	-	4	4	-	58	56	-	-	
67	44	15	72	61	7	15	15	-	192	187	-	9	1266
28	17	10	60	49	7	10	10	-	66	64	-	4	
39	27	5	12	12	-	5	5	-	126	123	-	5	

TABELL 3.4. PROSENTDEL PERSONAR 16 ÅR OG OVER SOM ER YRKESAKTIVE, ETTER NÆRING.
 BUSTADKOMMUNE. 1. NOVEMBER 1979 - 31. OKTOBER 1980

NÆRING	BUSTADKOMMUNE	HEILE	1201	1211	1214	1216	1219	1221	1222	1223
	FYL- KET	BERGEN	ETNE	ØLEN	SVEIO	BØMLO	STORD	FIT- JAR	TYS- NES	
I ALT	100.0	100.0	100.0	100.0	100.0	100.0	100.0	100.0	100.0	100.0
JORDBRUK	4.6	0.8	24.8	23.4	14.1	4.5	2.2	9.5	18.4	
SKOGBRUK	0.1	-	0.1	0.1	0.3	0.1	-	0.1	0.2	
FISKE OG FANGST	0.8	0.1	0.5	0.5	2.0	6.6	0.1	2.7	1.3	
BERGVERKSDRIFT	0.3	0.3	1.2	0.1	-	0.1	0.1	0.2	0.2	
INDUSTRI	20.1	17.8	18.1	16.7	17.9	23.4	31.7	28.0	11.8	
PROD. AV NÆRINGSMIDDEL, DRIKKEVARER OG TOBAKKSVARER ..	3.4	3.6	8.2	6.0	3.9	2.2	1.1	5.9	1.7	
PROD. AV TEKSTILVARER, KLEDEVARER, LÉR OG LÉR- VARER	2.5	2.2	0.2	1.0	0.2	0.8	0.1	0.4	0.5	
PRODUKSJON AV TREVARER	1.2	0.6	1.4	1.7	0.2	1.1	0.5	3.2	1.1	
TREFOREDNING, GRAFISK PROD. OG FORLAGSVERKSEMD	1.4	2.0	0.4	0.3	0.6	0.4	0.6	0.2	0.3	
PRODUKSJON AV KJEMISKE PRODUKT, MINERALOLJE-, KULL-, GUMMI- OG PLAST- PRODUKT	1.2	0.8	0.7	0.3	0.2	-	-	-	-	
PRODUKSJON AV MINERALISKE PRODUKT	0.5	0.4	0.1	1.3	1.2	0.2	-	0.8	0.2	
PRODUKSJON AV METALL	1.7	0.7	0.9	0.1	0.4	0.4	0.3	0.1	0.2	
PRODUKSJON AV VERKSTAD- PRODUKT	8.0	7.2	5.9	6.0	11.1	18.2	29.0	17.5	7.6	
INDUSTRIPRODUKSJON ELLES	0.2	0.3	-	0.1	-	-	-	-	-	
KRAFT- OG VASSFORSYNING	1.0	0.6	2.6	1.4	0.8	0.5	1.1	0.8	1.2	
BYGGJE- OG ANLEGGVERKSEMD ..	8.5	6.7	9.5	10.1	8.4	7.9	8.7	12.8	9.4	
VAREHANDEL	14.4	17.5	8.7	8.0	11.3	8.3	12.0	9.5	8.3	
HOTELL- OG RESTAURANTDRIFT ..	2.7	2.7	3.1	1.5	1.8	1.2	3.0	1.4	1.7	
LANDTRANSPORT	2.8	2.9	2.0	2.7	3.2	1.3	1.1	1.2	1.8	
SJØTRANSPORT	3.9	3.4	2.4	4.2	7.4	13.9	3.2	4.3	9.6	
TRANSPORT ELLES, LAGRING, POST OG TELEKOMMUNIKASJONAR	3.3	3.9	2.6	4.3	3.1	2.3	2.9	2.0	4.9	
BANK- OG FINANSIERINGS- VERKSEMD	1.7	2.2	1.2	0.9	1.2	1.1	1.1	1.0	1.0	
FORSIKRINGSVERKSEMD, EIGE- DOMSDRIFT OG FORRETNINGS- MESSIG TENESTEYTING	3.2	4.7	0.8	0.9	1.6	0.7	1.7	1.6	1.2	
OFFENTLEG ADM., FORSVAR, POLITI OG RETTSVESEN	7.0	7.8	5.5	6.2	7.1	6.2	5.8	6.2	6.5	
RENOVASJON OG REINGJERING	0.8	1.2	0.1	-	0.2	0.2	0.3	0.1	0.2	
UNDERVISNING OG FORSKINGS- VERKSEMD	7.9	8.9	5.3	7.9	5.2	7.5	9.2	6.9	5.0	
HELSE- OG ANDRE SOSIAL- TENESTER	12.9	14.4	8.9	7.7	10.7	9.9	12.4	8.7	13.6	
KULTURELL TENESTEYTING, UNDERHALDNING OG SPORT	0.8	1.2	0.2	0.4	0.3	0.1	0.4	0.1	0.2	
PERSONLEG TENESTEYTING	2.3	2.4	1.2	1.5	2.2	2.4	2.1	2.7	1.3	
UOPPGITT NÆRING	0.7	0.5	1.3	1.3	1.1	1.6	0.8	0.2	1.7	

KJELDE: FOLKE- OG BUSTADTELJING 1. NOVEMBER 1980.

TABELL 3.4 (FRAMH.). PROSENTDEL PERSONAR 16 ÅR OG OVER SOM ER YRKESAKTIVE, ETTER NÆRING.
 BUSTADKOMMUNE. 1. NOVEMBER 1979 - 31. OKTOBER 1980

NÆRING	BUSTADKOMMUNE									
	1224 KVINN- HERAD	1227 JON- DAL	1228 ODDA	1231 ULLENS- VANG	1232 EID- FJORD	1233 ULVIK	1234 GRAN- VIN	1235 VOSS	1238 KVAM	
I ALT	100.0	100.0	100.0	100.0	100.0	100.0	100.0	100.0	100.0	
JORDBRUK	10.0	19.3	2.9	28.7	10.2	24.7	22.5	14.8	14.0	
SKOGBRUK	0.1	-	0.1	-	0.2	2.1	0.2	0.1	0.2	
FISKE OG FANGST	0.7	0.2	-	-	0.5	-	0.2	-	0.3	
BERGVERKSDRIFT	0.3	-	-	-	0.3	-	-	0.4	0.2	
INDUSTRI	27.4	10.2	40.3	16.0	4.0	7.7	13.8	10.7	24.5	
PROD. AV NÆRINGSMIDDEL, DRIKKEVARER OG TOBAKKSVARER ..	2.3	2.3	1.3	0.6	0.2	1.5	0.4	3.5	1.3	
PROD. AV TEKSTILVARER, KLEDEVARER, LÉR OG LÉR- VARER	0.8	0.4	1.1	3.6	0.3	0.5	0.6	1.0	1.7	
PRODUKSJON AV TREVARER	0.5	0.9	1.0	2.0	0.5	4.1	5.5	0.8	3.8	
TREFOREDNING, GRAFISK PROD. OG FORLAGSVKSEMD	0.5	-	1.0	0.3	-	-	0.4	0.6	0.5	
PRODUKSJON AV KJEMISKE PRODUKT, MINERALOLJE-, KULL-, GUMMI- OG PLAST- PRODUKT	-	-	11.9	1.6	-	-	0.2	1.0	0.2	
PRODUKSJON AV MINERALISKE PRODUKT	0.3	-	-	0.1	0.6	-	-	0.5	0.2	
PRODUKSJON AV METALL	11.3	1.3	21.1	3.7	0.5	0.4	5.7	0.3	11.2	
PRODUKSJON AV VERKSTAD- PRODUKT	11.7	5.4	2.8	4.0	1.9	0.4	0.8	2.5	5.7	
INDUSTRIPRODUKSJON ELLES KRAFT- OG VASSFORSYNING	2.9	1.6	3.1	1.5	10.0	2.7	1.8	1.2	1.0	
BYGGJE- OG ANLEGGSVKSEMD	11.0	16.1	6.4	10.5	33.2	11.5	13.6	11.0	9.9	
VAREHANDEL	8.4	8.4	10.9	8.5	7.5	6.9	5.9	12.1	10.6	
HOTELL- OG RESTAURANTDRIFT	1.8	2.0	3.8	4.5	6.5	9.7	5.9	6.0	3.9	
LANDTRANSPORT	1.5	1.8	1.7	1.8	3.3	5.1	2.6	5.3	2.4	
SJØTRANSPORT	4.2	5.9	0.9	1.8	0.2	1.4	3.0	0.5	2.5	
TRANSPORT ELLES, LAGRING, POST OG TELEKOMMUNIKASJONAR BANK- OG FINANSIERINGS- VKSEMD	2.1	3.4	1.7	2.7	1.6	1.1	3.0	2.8	2.9	
FORSIKRINGSVKSEMD, EIGE- DOMSDRIFT OG FORRETNINGS- MESSIG TENESTEYTING	0.7	-	0.8	1.6	0.5	1.2	1.0	1.5	0.9	
OFFENTLEG ADM., FORSVAR, POLITI OG RETTSVESEN	4.6	5.0	6.7	2.9	7.5	5.9	5.7	7.1	3.9	
RENOVASJON OG REINGJERING	-	-	0.8	0.2	0.5	0.5	-	0.1	0.1	
UNDERVISNING OG FORSKINGS- VKSEMD	6.3	6.8	5.0	6.0	3.7	6.6	5.1	7.4	7.9	
HELSE- OG ANDRE SOSIAL- TENESTER	13.2	15.9	10.9	7.3	6.8	8.5	10.3	13.3	9.6	
KULTURELL TENESTEYTING, UNDERHALDNING OG SPORT	0.4	-	0.6	0.8	0.2	0.4	0.2	0.9	0.5	
PERSONLEG TENESTEYTING	2.1	1.3	1.4	1.4	1.0	1.4	3.7	2.7	2.6	
UOPPGITT NÆRING	1.0	1.1	0.9	1.5	1.4	1.0	0.6	1.0	0.9	

TABELL 3.4 (FRAMH.). PROSENTDEL PERSONAR 16 ÅR OG OVER SOM ER YRKESAKTIVE, ETTER NÆRING.
 BUSTADKOMMUNE. 1. NOVEMBER 1979 - 31. OKTOBER 1980

NÆRING	BUSTADKOMMUNE									
	1241 FUSA	1242 SAM- NANGER	1243 OS	1244 AUSTE- VOLL	1245 SUND	1246 FJELL	1247 ASKØY	1251 VAKS- DAL	1252 MO- DALEN	
I ALT	100.0	100.0	100.0	100.0	100.0	100.0	100.0	100.0	100.0	
JORDBRUK	18.5	8.3	3.8	3.0	3.4	1.7	1.9	6.2	24.4	
SKOGBRUK	0.5	0.1	0.1	-	-	-	-	0.2	-	
FISKE OG FANGST	3.2	0.4	1.2	18.7	5.4	3.1	0.9	0.2	-	
BERGVERKSDRIFT	0.5	0.5	0.3	0.1	0.9	0.6	0.3	0.5	3.7	
INDUSTRI	22.0	24.1	20.7	17.8	14.2	17.4	21.2	40.3	4.4	
PROD. AV NÆRINGSMIDDEL, DRIKKEVARER OG TOBAKKSVARER ..	3.6	1.6	2.7	4.4	1.6	1.7	5.3	6.6	0.6	
PROD. AV TEKSTILVARER, KLEDEVARER, LER OG LER- VARER	1.2	15.5	3.7	6.2	1.5	1.8	2.0	28.0	0.6	
PRODUKSJON AV TREVARER	5.0	1.2	4.7	0.5	0.7	0.5	1.2	2.0	-	
TREFOREDLING, GRAFISK PROD. OG FORLAGSVERKSEMD	0.3	0.8	0.7	0.1	0.3	1.5	1.4	0.4	-	
PRODUKSJON AV KJEMISKE PRODUKT, MINERALOLJE-, KULL-, GUMMI- OG PLAST- PRODUKT	0.2	0.2	0.3	-	1.2	0.7	2.4	-	-	
PRODUKSJON AV MINERALSKE PRODUKT	0.4	0.2	0.7	0.1	0.8	3.0	0.4	1.0	3.1	
PRODUKSJON AV METALL	0.8	0.3	0.2	0.1	0.6	0.6	0.3	0.1	-	
PRODUKSJON AV VERKSTAD- PRODUKT	10.1	4.1	7.5	6.3	7.4	7.5	8.1	2.2	-	
INDUSTRIPRODUKSJON ELLES	0.2	0.2	0.1	-	-	-	0.1	0.1	-	
KRAFT- OG VASSFORSYNING	1.0	4.2	0.8	0.7	0.6	0.8	0.8	3.1	5.0	
BYGGJE- OG ANLEGGSVERKSEMD ..	8.7	19.2	10.3	6.5	12.8	12.9	10.9	10.6	26.2	
VAREHANDEL	6.9	6.9	14.6	6.4	12.6	15.8	15.3	6.6	3.1	
HOTELL- OG RESTAURANTDRIFT ..	2.1	2.7	2.6	1.2	3.1	1.8	2.7	1.0	-	
LANDTRANSPORT	3.0	3.4	2.7	1.2	3.1	3.6	1.8	3.8	5.0	
SJØTRANSPORT	5.3	2.5	3.4	11.9	8.8	5.4	5.6	3.1	0.6	
TRANSPORT ELLES, LAGRING, POST OG TELEKOMMUNIKASJONAR BANK- OG FINANSIERINGS- VERKSEMD	2.0	2.5	2.5	2.3	3.3	3.0	3.1	1.6	1.2	
FORSIKRINGSVERKSEMD, EIGE- DOMSDRIFT OG FORRETNINGS- MESSIG TENESTEYTING	0.7	1.4	2.6	0.4	1.3	2.4	2.7	0.8	-	
OFFENTLEG ADM., FORSVAR, POLITI OG RETTSVESEN	5.7	6.8	6.4	7.6	7.7	7.2	7.2	5.9	10.6	
RENOVASJON OG REINGJERING	-	0.1	0.2	0.1	0.8	1.2	0.9	-	-	
UNDERVISNING OG FORSKINGS- VERKSEMD	6.3	5.3	7.7	7.5	6.2	6.4	6.6	4.3	5.6	
HELSE- OG ANDRE SOSIAL- TENESTER	9.5	7.4	14.1	10.5	10.3	10.3	12.4	8.8	6.3	
KULTURELL TENESTEYTING, UNDERHALDNING OG SPORT	0.3	0.1	0.4	0.1	0.5	0.3	0.5	0.2	-	
PERSONLEG TENESTEYTING	2.4	2.0	3.2	1.6	2.8	2.9	2.2	1.7	1.9	
UOPPGITT NÆRING	0.7	1.1	0.8	1.5	0.5	1.2	0.9	0.7	0.6	

TABELL 3.4 (FRAMH.). PROSENTDEL PERSONAR 16 ÅR OG OVER SOM ER YRKESAKTIVE, ETTER NÆRING.
 BUSTADKOMMUNE. 1. NOVEMBER 1979 - 31. OKTOBER 1980

NÆRING	BUSTADKOMMUNE							
	1253 OSTER- ØY	1256 ME- LAND	1259 ØY- GARDEN	1260 RADØY	1263 LINDÅS	1264 AUSTR- HEIM	1265 FEDJE	1266 MAS- FJORDEN
I ALT	100.0	100.0	100.0	100.0	100.0	100.0	100.0	100.0
JORDBRUK	10.7	11.0	5.3	15.2	10.3	5.8	0.5	18.5
SKOGBRUK	-	0.1	-	0.1	0.1	-	0.3	0.1
FISKE OG FANGST	0.4	1.4	13.4	1.5	0.3	1.8	9.0	0.9
BERGVERKSDRIFT	0.3	0.1	0.5	0.1	1.2	0.3	0.8	0.7
INDUSTRI	29.4	24.0	15.4	28.8	25.1	30.6	32.7	9.2
PROD. AV NÆRINGSMIDDEL, DRIKKEVARER OG TOBAKKSVARER ..	3.4	1.1	9.1	6.7	4.6	7.1	25.8	0.7
PROD. AV TEKSTILVARER, KLEDEVARER, LÉR OG LÉR- VARER	7.8	3.7	0.7	6.8	2.4	0.5	0.8	-
PRODUKSJON AV TREVARER	4.6	2.1	0.2	3.3	4.7	0.1	-	2.3
TREFOREDLING, GRAFISK PROD. OG FORLAGSVERKSEMD	0.6	0.5	0.2	0.3	0.9	0.1	-	0.1
PRODUKSJON AV KJEMISKE PRODUKT, MINERALOLJE-, KULL-, GUMMI- OG PLAST- PRODUKT	0.4	3.1	0.3	2.4	4.6	13.7	-	0.6
PRODUKSJON AV MINERALSKE PRODUKT	0.3	0.1	0.2	2.7	1.0	0.2	-	0.9
PRODUKSJON AV METALL	0.1	2.3	0.1	0.1	0.1	0.1	0.3	-
PRODUKSJON AV VERKSTAD- PRODUKT	12.2	10.9	4.6	6.3	6.3	8.7	5.9	4.5
INDUSTRIPRODUKSJON ELLES	-	0.1	-	0.3	0.3	-	-	-
KRAFT- OG VASSFORSYNING	1.0	0.6	0.7	0.8	1.3	0.2	-	8.0
BYGGJE- OG ANLEGGSVKSEMD	11.2	11.9	8.9	9.4	11.2	9.7	4.5	19.3
VAREHANDEL	9.3	10.0	6.5	8.0	9.1	7.5	5.9	6.4
HOTELL- OG RESTAURANTDRIFT	1.4	1.0	1.3	1.4	2.5	2.3	2.9	1.7
LANDTRANSPORT	2.5	3.7	2.5	2.8	3.1	1.4	0.8	3.3
SJØTRANSPORT	3.3	3.5	14.4	3.4	4.1	11.4	13.6	3.4
TRANSPORT ELLES, LAGRING, POST OG TELEKOMMUNIKASJONAR	2.0	2.6	2.8	2.3	2.3	2.0	1.1	2.1
BANK- OG FINANSIERINGS- VERKSEMD	0.8	1.0	0.3	0.6	1.2	1.8	1.1	0.6
FORSIKRINGSVERKSEMD, EIGE- DOMSDRIFT OG FORRETNINGS- MESSIG TENESTEYTING	0.8	2.5	1.1	0.7	1.7	0.5	0.3	1.2
OFFENTLEG ADM., FORSVAR, POLITI OG RETTSVESEN	5.7	5.4	6.5	5.7	5.4	4.7	8.2	5.7
RENOVASJON OG REINGJERING	0.2	0.1	-	0.1	0.1	0.5	-	0.1
UNDERVISNING OG FORSKINGS- VERKSEMD	5.9	9.4	6.8	5.8	7.0	7.6	7.2	5.8
HELSE- OG ANDRE SOSIAL- TENESTER	9.9	8.6	11.2	10.0	9.6	8.7	8.5	10.4
KULTURELL TENESTEYTING, UNDERHALDNING OG SPORT	0.4	0.3	0.1	0.4	0.2	0.2	-	0.5
PERSONLEG TENESTEYTING	3.7	1.9	1.2	2.0	3.2	2.0	1.9	0.7
UOPPGITT NÆRING	1.0	0.9	1.1	0.8	0.7	1.3	0.8	1.2

TABELL 3.5. PROSENTDEL PERSONAR 16 ÅR OG OVER SOM ER YRKESAKTIVE, ETTER YRKESFELT, BUSTADKOMMUNE. 1. NOVEMBER 1979 - 31. OKTOBER 1980

YRKESFELT	BUSTADKOMMUNE									
	HEILE FYL- KET	1201 BERGEN	1211 ETNE	1214 ØLEN	1216 SVEIO	1219 BØMLO	1221 STORD	1222 FIT- JAR	1223 TYS- NES	
I ALT	100.0	100.0	100.0	100.0	100.0	100.0	100.0	100.0	100.0	100.0
TEKNISK, VITSKAPELEG, HUMANISTISK OG KUNSTNERISK ARBEID	18.9	21.7	11.9	13.1	13.2	14.1	21.4	12.7	14.9	
ADMINISTRASJONS- OG FORVALTNINGSARBEID, BEDRIFTS- OG ORGANISASJONSLEIING	4.2	5.2	2.9	2.2	2.2	2.3	3.8	2.3	2.7	
OFFENTLEG ADMINISTRASJONS- OG FORVALTNINGSARBEID BEDRIFTS- OG ORGANISASJONSLEIING	3.3	4.1	2.3	1.6	1.5	1.8	3.1	1.8	2.2	
KONTORARBEID	9.3	12.1	3.6	4.4	4.0	4.1	7.9	5.8	3.9	
HANDELSARBEID	8.7	10.1	6.3	5.8	7.3	6.7	8.2	6.8	6.6	
JORDBRUKS-, SKOGBRUKS- OG FISKEARBEID	4.9	1.1	21.6	21.8	13.9	10.2	2.4	11.0	16.7	
GRUVE- OG SPRENGINGSARBEID M.M. TRANSPORT OG KOMMUNIKASJONSARBEID	8.5	8.1	7.2	10.6	12.3	16.4	6.2	7.9	14.2	
INDUSTRI-, BYGGJE- OG ANLEGG SARBEID I ALT	24.8	21.8	26.6	22.3	25.1	24.4	29.3	34.9	18.6	
JERN- OG METALLVAREARBEID	6.7	5.8	5.6	5.1	10.0	11.5	15.8	11.9	5.6	
ELEKTROARBEID	2.5	2.3	2.9	3.1	2.5	3.1	3.7	3.0	3.3	
TREARBEID	3.2	2.3	4.1	3.7	2.5	2.9	2.7	8.8	3.9	
NÆRINGSMIDDELARBEID	1.4	1.1	5.6	3.3	2.2	1.2	0.6	3.2	0.7	
MASKIN- OG MOTORDRIFT LASTE-, LOSSE- OG LAGERARBEID	1.3	0.9	2.6	2.3	1.9	1.0	1.4	1.6	1.3	
INDUSTRI-, BYGGJE- OG ANLEGG SARBEID ELLES	1.8	2.2	0.6	0.6	1.1	0.8	1.2	1.2	0.3	
SERVICEARBEID	7.9	7.2	5.2	4.2	4.9	3.9	4.0	5.0	3.3	
MILITÆRT ARBEID, UOPPGITT ELLER IKKJE IDENTIFISERT YRKE	12.5	12.8	10.2	9.4	10.9	11.0	13.5	10.1	11.4	
	7.7	6.8	9.3	9.3	9.8	10.0	7.0	8.0	10.2	

	1224 KVINN- HERAD	1227 JON- DAL	1228 ODDA	1231 ULLENS- VANG	1232 EID- FJORD	1233 ULVIK	1234 GRAN- VIN	1235 VOSS	1238 KVAM
I ALT	100.0	100.0	100.0	100.0	100.0	100.0	100.0	100.0	100.0
TEKNISK, VITSKAPELEG, HUMANISTISK OG KUNSTNERISK ARBEID	16.8	16.6	15.2	12.5	9.7	11.0	13.6	17.0	14.2
ADMINISTRASJONS- OG FORVALTNINGSARBEID, BEDRIFTS- OG ORGANISASJONSLEIING	2.7	2.3	2.8	2.5	3.5	3.0	2.4	2.9	2.9
OFFENTLEG ADMINISTRASJONS- OG FORVALTNINGSARBEID BEDRIFTS- OG ORGANISASJONSLEIING	2.3	1.1	2.2	2.0	2.5	2.3	1.0	2.4	2.3
KONTORARBEID	4.6	3.6	6.7	5.5	5.7	4.4	4.3	5.7	4.9
HANDELSARBEID	6.2	6.8	7.6	5.2	5.9	5.6	4.1	8.7	7.3
JORDBRUKS-, SKOGBRUKS- OG FISKEARBEID	9.5	15.4	3.1	25.9	8.9	22.8	18.5	13.5	13.0
GRUVE- OG SPRENGINGSARBEID M.M. TRANSPORT OG KOMMUNIKASJONSARBEID	7.4	9.7	4.5	5.1	5.1	5.8	7.9	7.7	7.4
INDUSTRI-, BYGGJE- OG ANLEGG SARBEID I ALT	32.0	23.4	35.6	24.7	26.9	16.9	25.4	20.8	28.5
JERN- OG METALLVAREARBEID	10.9	3.8	8.2	4.2	3.7	1.2	3.4	4.0	6.8
ELEKTROARBEID	3.3	2.3	3.1	2.8	4.6	2.1	2.4	2.4	2.7
TREARBEID	4.3	6.6	2.3	4.3	4.6	4.4	8.5	3.4	5.9
NÆRINGSMIDDELARBEID	1.4	1.4	0.4	0.5	-	0.5	0.2	1.8	0.9
MASKIN- OG MOTORDRIFT LASTE-, LOSSE- OG LAGERARBEID	1.9	1.6	2.3	1.7	2.9	1.4	2.6	1.7	1.9
INDUSTRI-, BYGGJE- OG ANLEGG SARBEID ELLES	0.8	0.2	1.0	1.1	0.8	0.3	0.2	0.8	0.7
SERVICEARBEID	9.4	7.5	18.3	10.1	10.3	7.0	7.9	6.7	9.6
MILITÆRT ARBEID, UOPPGITT ELLER IKKJE IDENTIFISERT YRKE	11.3	11.6	15.1	9.8	19.6	18.4	13.2	15.1	12.9
	8.6	8.9	9.1	8.3	12.4	11.4	10.1	7.9	8.4

TABELL 3.5 (FRAMH.). PROSENTDEL PERSONAR 16 ÅR OG OVER SOM ER YRKESAKTIVE, ETTER YRKESFELT. BUSTADKOMMUNE. 1. NOVEMBER 1979 - 31. OKTOBER 1980

YRKESFELT	BUSTADKOMMUNE									
	1241 FUSA	1242 SAM- NANGER	1243 OS	1244 AUSTE- VOLL	1245 SUND	1246 FJELL	1247 ASKØY	1251 VAKS- DAL	1252 MO- DALEN	
I ALT	100.0	100.0	100.0	100.0	100.0	100.0	100.0	100.0	100.0	
TEKNISK, VITSKAPELEG, HUMANISTISK OG KUNSTNERISK ARBEID	12.5	12.0	20.0	13.1	13.2	15.4	17.0	10.4	10.6	
ADMINISTRASJONS- OG FORVALT- NING SARBEID, BEDRIFTS- OG ORGANISASJONSLEIING	2.0	2.0	3.8	2.8	2.9	3.3	3.2	2.3	4.4	
OFFENTLEG ADMINISTRASJONS- OG FORVALTNINGSARBEID	0.6	0.8	0.8	0.8	0.7	0.6	0.7	0.8	2.5	
BEDRIFTS- OG ORGANISASJONSLEIING	1.5	1.2	3.0	2.0	2.2	2.6	2.5	1.4	1.9	
KONTORARBEID	3.1	3.8	7.8	3.7	5.9	7.9	7.7	4.7	3.7	
HANDELSARBEID	5.3	5.1	9.1	4.6	6.6	8.4	9.4	4.8	3.1	
JORDBRUKS-, SKOGBRUKS- OG FISKEARBEID	17.8	7.5	4.6	16.6	7.6	4.2	2.6	6.2	21.9	
GRUVE- OG SPRENGINGSARBEID M.M.	0.8	1.7	0.6	0.6	2.0	1.2	0.7	0.3	1.2	
TRANSPORT OG KOMMUNIKASJONSARBEID	10.0	7.3	7.9	17.2	13.9	10.8	9.1	8.8	8.7	
INDUSTRI-, BYGGJE- OG ANLEGG SARBEID I ALT	25.3	39.8	27.6	19.2	26.1	28.4	29.2	41.8	24.4	
JERN- OG METALLVAREARBEID	6.3	6.1	6.5	4.2	7.3	8.4	7.3	5.2	6.3	
ELEKTROARBEID	2.5	5.1	2.2	2.4	2.5	2.6	2.9	3.8	4.4	
TREARBEID	5.7	4.7	6.4	2.2	5.6	4.5	4.7	3.3	2.5	
NÆRINGSMIDDELARBEID	2.1	0.7	1.4	2.6	0.9	0.7	2.7	2.5	-	
MASKIN- OG MOTORDRIFT	1.4	2.5	1.2	0.9	1.3	2.2	1.0	1.8	5.6	
LASTE-, LOSSE- OG LAGERARBEID	0.6	1.2	1.3	0.1	1.7	2.4	2.5	1.4	1.2	
INDUSTRI-, BYGGJE- OG ANLEGG SARBEID ELLES	6.7	19.5	8.7	6.7	6.7	7.5	8.2	23.7	4.4	
SERVICEARBEID	11.6	11.3	11.1	11.6	13.2	12.0	12.6	11.6	13.7	
MILITÆRT ARBEID, UOPPGITT ELLER IKKJE IDENTIFISERT YRKE	11.5	9.5	7.4	10.7	8.5	8.5	8.5	8.7	8.1	

1253 OSTER- ØY	1256 ME- LAND	1259 ØY- GARDEN	1260 RADØY	1263 LINDÅS	1264 AUSTR- HEIM	1265 FEDJE	1266 MAS- FJORDEN
----------------------	---------------------	-----------------------	---------------	----------------	------------------------	---------------	-------------------------

I ALT	100.0	100.0	100.0	100.0	100.0	100.0	100.0	100.0
TEKNISK, VITSKAPELEG, HUMANISTISK OG KUNSTNERISK ARBEID	12.2	15.2	12.4	12.9	15.4	13.2	12.0	10.9
ADMINISTRASJONS- OG FORVALT- NING SARBEID, BEDRIFTS- OG ORGANISASJONSLEIING	3.7	2.0	2.4	2.8	3.2	3.2	1.6	2.7
OFFENTLEG ADMINISTRASJONS- OG FORVALTNINGSARBEID	0.7	0.6	1.0	0.6	0.6	0.6	0.8	0.9
BEDRIFTS- OG ORGANISASJONSLEIING	3.0	1.4	1.4	2.3	2.6	2.6	0.8	1.8
KONTORARBEID	5.3	7.0	3.6	4.5	5.7	5.2	4.0	3.4
HANDELSARBEID	6.3	6.3	3.0	4.6	6.5	5.7	2.7	4.0
JORDBRUKS-, SKOGBRUKS- OG FISKEARBEID	9.7	10.0	16.4	14.5	9.5	6.8	9.3	15.4
GRUVE- OG SPRENGINGSARBEID M.M.	0.9	0.5	1.2	0.3	1.3	2.7	1.1	1.1
TRANSPORT OG KOMMUNIKASJONSARBEID	8.0	9.0	18.9	7.8	9.5	13.2	17.3	8.9
INDUSTRI-, BYGGJE- OG ANLEGG SARBEID I ALT	34.9	30.8	21.2	33.4	30.2	28.2	32.7	29.3
JERN- OG METALLVAREARBEID	9.8	8.1	4.6	6.5	6.3	7.7	6.4	4.4
ELEKTROARBEID	2.5	2.5	1.2	2.7	2.4	1.9	0.5	7.2
TREARBEID	6.1	6.0	3.4	5.8	6.7	2.3	1.3	6.3
NÆRINGSMIDDELARBEID	1.9	0.4	5.4	3.7	2.7	3.3	15.4	0.7
MASKIN- OG MOTORDRIFT	1.6	1.0	0.9	1.4	1.8	1.4	0.3	2.8
LASTE-, LOSSE- OG LAGERARBEID	1.1	2.0	0.9	1.4	1.2	0.5	1.6	0.6
INDUSTRI-, BYGGJE- OG ANLEGG SARBEID ELLES	11.8	10.9	4.9	11.8	9.2	10.6	7.2	7.3
SERVICEARBEID	9.5	10.0	11.6	9.3	11.5	14.6	10.1	12.9
MILITÆRT ARBEID, UOPPGITT ELLER IKKJE IDENTIFISERT YRKE	9.6	9.2	9.2	10.0	7.2	7.2	9.3	11.4

TAABELL 3-6. FOLKEMENGDEN ETTER KJØNN OG YRKESAKTIVE 16 ÅR OG ØVER, ETTER NÆRING. TETTSTADER.
1. NOVEMBER 1979 - 31. OKTOBER 1980

TETTSTAD	KOMMUNE	FOLKE- MENGD	KJØNN		I ALT	YRKESAKTIVE						UOPP- GITT NÆR- ING
			MENN	KVINNER		JORD- BRUK, SKOG- BRUK, FISKE OG FANGST	BERG- VERKS- JRIFT, INDUSTRI, KRAFT- OG VASSFOR- SYNING, BYGGJE- OG AN- LEGG- VERK- SEMD	VARE- HAN- DEL, HOT- ELL- OG RES- TAU- RANT- VERK- SEMD	TRAN- SPORT, LAG- RING, POST OG TELE- KOMMU- NIKA- SJONAR	BANK- OG FIN.- VERKS., FORSIKR.- VERKS., EIGE- DOMS- DRIFT OG FORR.- MESSIG TENESTE- YTING, OFF., SOCIAL OG PRIVAT TENESTE- YTING		
HEILE FYLKET		276 143	134 284	141 859	138 847	1 501	40 099	26 478	13 471	56 522	776	
BERGEN	BERGEN ...	180 959	86 834	94 125	92 038	484	22 593	18 872	9 428	40 223	438	
SALHUS	BERGEN ...	799	366	433	428		223	65	30	109	1	
HORDVIK	BERGEN ...	635	328	307	322	3	117	46	31	125		
HYLKJE	BERGEN ...	683	350	333	375	1	104	78	44	145	3	
BREISTEIN	BERGEN ...	876	440	436	310	1	56	39	29	184	1	
YTRE ARNA	BERGEN ...	2 524	1 233	1 291	1 248	6	473	256	118	394	1	
INDRE ARNA	BERGEN ...	4 888	2 374	2 514	2 582	16	841	441	277	996	11	
ESPELAND	BERGEN ...	2 180	1 115	1 065	1 103	15	454	223	97	309	5	
FANAHAMMEREN	BERGEN ...	2 246	1 104	1 142	1 228	15	327	243	139	497	7	
ETNE	ETNE	697	350	347	340	30	105	54	31	115	5	
SKÅNEVIK	ETNE	709	347	362	352	17	154	55	40	81	5	
ØLEN	ØLEN	718	363	355	320	16	106	38	39	119	2	
FØRDE	SVEIO	438	226	212	166	8	60	22	24	49	3	
SVEIO	SVEIO	235	119	116	99	2	26	13	3	55		
ESPEVÆR	BØMLO	259	132	127	89	18	9	11	34	16	1	
LANGEVÅG	BØMLO	473	241	232	178	25	39	13	53	46	2	
MOSTERHAMN	BØMLO	245	117	128	83	3	19	9	30	22		
RUBBESTAD- NESET	BØMLO	873	435	438	371	5	174	36	22	126	8	
SVORTLAND	BØMLO	419	205	214	191	4	45	32	13	93	4	
SAGVÅG	STORD	2 057	1 061	996	927	8	472	137	66	229	15	
LEIRVIK	STORD	9 040	4 607	4 433	4 484	35	1 822	686	322	1 592	27	
FITJAR	FITJAR ...	1 026	534	492	469	30	184	59	36	157	3	
NESLIA	KVINNHHERAD	322	154	168	161	4	67	16	8	66		
ROSENDAL	KVINNHHERAD	437	223	214	228	7	79	30	16	95	1	
SEIMSF OSS	KVINNHHERAD	288	143	145	119	7	52	12	8	40		
DIMMELSVIK	KVINNHHERAD	210	103	107	85	1	37	11	10	26		
USKEDAL	KVINNHHERAD	313	162	151	152	3	70	28	20	31		
HERØYSUND	KVINNHHERAD	277	149	128	131		81	12	9	29		
HUSNES	KVINNHHERAD	1 996	1 027	969	984	7	520	131	52	270	4	

KJELDE: FOLKE- OG BUSTADTELJING 1. NOVEMBER 1980.

TABELL 3.6 (FRAMH.). FOLKEMENGDEN ETTER KJØNN OG YRKESAKTIVE 16 ÅR OG OVER, ETTER NÆRING.
 TETTSTADER. 1. NOVEMBER 1979 - 31. OKTOBER 1980

TETTSTAD	KOMMUNE	FOLKE- MENGD	KJØNN		I ALT	YRKESAKTIVE					
			MENN	KVINNER		JURD- BRUK, SKUG- BRUK, FISKE OG FANGST	BERG- VERKS- DRIFT, INDUSTRI, KRAFT- OG VASSFOR- SYNING, BYGGJE- OG AN- LEGGES- VERK- SEMD	VARE- HAN- DEL, HUT- ELL- OG RES- TAU- RANT- VERK- SEMD	TRAN- SPORT, LAG- RING, POST OG TELE- KOMMU- NIKA- SJONAR	BANK- OG FIN.- VERKS., FORSIKR.- VERKS., EIGE- DOMS- DRIFT OG FORR.- MESSIG TENESTE- YTING, OFF., SOCIAL OG PRIVAT TENESTE- YTING	UOPP- GITT NÆR- ING
SUNDE	KVINNHERRAD	770	386	384	355	4	147	47	32	120	5
VALEN	KVINNHERRAD	618	314	304	303	1	59	18	10	213	2
SÆBØVIK	KVINNHERRAD	382	180	202	139	6	47	22	17	45	2
JONDAL	JONDAL ...	401	160	241	150	5	39	20	17	68	1
SKARDE	ODDA	233	115	118	99	1	42	15	7	34	
ODDA	ODDA	6 505	3 274	3 231	3 353	21	1 691	484	128	998	31
TYSSDAL	ODDA	1 020	534	486	553	1	376	67	19	88	2
LOFTHUS	ULLENSVANG	593	269	324	300	28	66	67	14	120	5
KINSARVIK	ULLENSVANG	387	194	193	202	3	68	41	19	68	3
EIDFJORD	EIDFJORD .	570	292	278	316	10	178	31	14	80	3
ULVIK	ULVIK	451	220	231	244	15	62	63	16	86	2
EVANGER	VOSS	246	124	122	101	2	47	15	10	27	
VOSSEVANGEN	VOSS	6 220	2 924	3 296	3 331	106	710	712	334	1 449	20
ÅLVIK	KVAM	839	429	410	438	5	319	36	11	62	5
ØYSTESE	KVAM	1 643	835	808	870	47	326	153	66	265	13
NORHEIMSUND	KVAM	1 600	832	854	839	27	225	196	81	304	6
OMA	KVAM	243	125	118	116	13	49	15	12	26	1
EIKELANDS- ØSEN	FUSA	206	105	101	101	2	43	11	11	33	1
HAGA	SAMNANGER	349	165	184	156	2	76	10	9	57	2
TYSSE	SAMNANGER	339	152	187	182	3	98	25	14	41	1
SØFTELAND	OS	913	475	438	453	7	151	81	47	163	4
SØRE ØYANE	OS	514	257	257	258	31	59	47	24	96	1
OSØYRI	OS	7 185	3 577	3 608	3 597	141	1 166	612	299	1 352	27
KLOKKARVIK	SUND	422	214	208	181	4	31	25	31	89	1
HAMMARSLAND	SUND	274	132	142	106	1	34	22	12	36	1
SOLSVIK	FJELL	373	198	175	165	2	59	22	25	55	2
KOLLTVEIT	FJELL	585	297	288	269	5	91	47	28	97	1
STRAUME	FJELL	381	454	427	396	2	121	71	37	163	2
KNARREVIK	FJELL	673	338	335	313	5	106	61	29	105	7
BRATTHOLMEN	FJELL	657	339	318	338	11	69	54	49	150	5

TABELL 3.6 (FRAMH.). FOLKEMENGDEN ETTER KJØNN OG YRKESAKTIVE 16 ÅR OG OVER, ETTER NÆRING.
 TETTSTADER. 1. NOVEMBER 1979 - 31. OKTOBER 1980

TETTSTAD	KOMMUNE	FOLKE- MENGD	KJØNN		I ALT	YRKESAKTIVE						
			MENN	KVINNER		JORD- BRUK, SKOG- BRUK, FISKE OG FANGST	BERG- VERKS- DRIFT, INDUSTRI, KRAFT- OG VASSFOR- SYNING, BYGGJE- OG AN- LEGGES- VERK- SEM	VARE- HAN- DEL, HOT- ELL- OG RES- TAU- RANT- VERK- SEM	TRAN- SPORT, LAG- RING, POST OG TELE- KOMMU- NIKA- SJONAR	BANK- OG FIN.- VERKS., FORSIKR.- VERKS., EIGE- DOMS- DRIFT OG FORR.- MESSIG TENESTE- YTING, OFF., SOSIAL OG PRIVAT TENESTE- YTING	UOPP- GITT NÆR- ING	
ASKØY	ASKØY	13 341	6 694	6 647	6 343	116	2 010	1 186	641	2 338	52	
RAMSØY	ASKØY	190	101	89	100	10	62	5	7	16		
VAKSDAL	VAKSDAL ..	909	441	468	404	5	224	29	20	121	5	
STANGHELLE	VAKSDAL ..	560	290	270	301	1	176	20	22	81	1	
DALE	VAKSDAL ..	1 579	755	824	886	2	554	84	58	185	3	
HAUSVIK	OSTERØY ..	514	241	273	219	1	102	37	31	46	2	
LONEVÅG	OSTERØY ..	393	204	189	216	3	105	28	12	68		
VALESTRANDS- FOSSEN	OSTERØY ..	723	376	347	344	15	108	59	32	129	1	
FOTLANDSVÅG	OSTERØY ..	196	97	99	108	4	49	12	3	39	1	
HAUGLAND	RADØY	348	163	185	137	9	67	16	5	39	1	
MANGER	RADØY	490	249	241	259	6	98	34	16	104	1	
LINDÅS	LINDÅS ...	539	266	273	241	6	123	23	19	70		
ALVER	LINDÅS ...	777	388	389	354	2	142	63	30	116	1	
KNARVIK	LINDÅS ...	1 353	651	702	606	5	188	80	60	271	2	
KALAND	AUSTRHEIM	253	129	124	111	1	52	8	12	37	1	
ÅRÅS	AUSTRHEIM	339	176	163	130	1	58	7	12	52		
FEDJE	FEDJE	639	311	328	301	32	117	29	40	81	2	

Tabell 3.7. Yrkesaktive 16 år og over etter bustad- og arbeidsstadskommune. 25. - 31. oktober 1980

Arbeidsstad	Bustad											
	I alt	1201 Bergen	1211 Etne	1214 Ølen	1216 Sveio	1219 Bømlo	1221 Stord	1222 Fitjar	1223 Tysnes	1224 Kvinnherad	1227 Jondal	
Fylket i alt	132 736	76 231	1 141	741	647	2 002	4 370	811	725	4 045	365	
1201 Bergen	85 116	75 193	8	5	7	36	38	10	49	73	15	
1211 Etne	1 080	1	1 050	17	-	-	1	-	-	6	-	
1214 Ølen	735	-	31	693	2	1	2	-	-	3	-	
1216 Sveio	604	1	-	-	594	1	2	2	-	1	-	
1219 Bømlo	1 787	2	-	1	4	1 722	29	20	-	2	-	
1221 Stord	4 847	22	4	17	34	213	4 190	198	29	113	-	
1222 Fitjar	615	-	-	-	-	6	31	570	-	2	-	
1223 Tysnes	646	5	-	-	-	-	3	-	631	3	1	
1224 Kvinnherad ..	4 003	17	20	3	3	15	61	4	2	3 790	3	
1227 Jondal	322	3	2	-	-	-	-	-	-	7	301	
1228 Odda	3 490	6	23	4	-	-	1	-	-	3	3	
1231 Ullensvang ..	1 167	4	1	-	-	1	2	1	1	2	12	
1232 Eidfjord	535	7	2	-	1	2	7	-	1	8	9	
1233 Ulvik	518	11	-	-	-	-	-	-	-	4	3	
1234 Granvin	257	-	-	-	-	-	-	-	-	-	-	
1235 Voss	4 845	28	-	-	-	1	-	-	-	1	-	
1238 Kvam	2 956	23	-	-	-	-	-	-	2	7	18	
1241 Fusa	973	21	-	-	-	-	-	-	1	7	-	
1242 Samnanger ...	486	16	-	-	-	-	-	-	-	-	-	
1243 Os	2 552	166	-	-	-	2	1	-	7	5	-	
1244 Austevoll ...	871	16	-	-	-	2	-	5	1	1	-	
1245 Sund	496	13	-	-	-	-	-	-	-	-	-	
1246 Fjell	1 822	205	-	-	1	-	1	-	-	3	-	
1247 Askøy	2 584	177	-	-	1	-	1	-	1	-	-	
1251 Vaksdal	1 487	39	-	-	-	-	-	-	-	-	-	
1252 Modalen	223	16	-	-	-	-	-	-	-	1	-	
1253 Osterøy	1 423	40	-	-	-	-	-	-	-	-	-	
1256 Meland	790	39	-	1	-	-	-	-	-	-	-	
1259 Øygarden	415	9	-	-	-	-	-	-	-	-	-	
1260 Radøy	1 064	7	-	-	-	-	-	-	-	-	-	
1263 Lindås	2 824	130	-	-	-	-	-	-	-	3	-	
1264 Austrheim ...	530	10	-	-	-	-	-	1	-	-	-	
1265 Fedje	209	-	-	-	-	-	-	-	-	-	-	
1266 Masfjorden ..	464	4	-	-	-	-	-	-	-	-	-	
I andre fylke i alt	3 856	1 330	103	172	564	196	210	34	29	155	11	
Av dette												
123 Oslo h.d. ...	498	257	5	7	6	18	15	7	6	12	3	
315 Stavanger h.d.	562	153	19	12	40	70	93	12	8	29	1	
321 Haugesund h.d.	816	38	34	99	490	63	27	4	2	20	-	
322 Sand/Sauda h.d.	239	11	29	31	5	7	9	3	1	31	2	
335 Indre Sogn h.d.	142	34	-	-	-	-	1	-	1	4	-	
Med fast oppmøte- plass	136 592	77 561	1 244	913	1 211	2 198	4 580	845	754	4 200	376	
Av dette												
Utpendlarar	17 827	2 368	194	220	617	476	390	275	123	410	75	
Annan arbeidsstad og uoppgitt	19 986	10 147	254	195	213	635	558	161	191	654	69	
Yrkesaktive i arbeid i alt	156 578	87 708	1 498	1 108	1 424	2 833	5 138	1 006	945	4 854	445	

K j e l d e: Folke- og bustadteljing 1. november 1980.

Tabell 3.7 (framh.). Yrkesaktive 16 år og over etter bustad- og arbeidsstadskommune. 25. - 31. oktober 1980

Arbeidsstad	Bustad										
	1228 Odda	1231 Ullens- vang	1232 Eid- fjord	1233 Ulvik	1234 Gran- vin	1235 Voss	1238 Kvam	1241 Fusa	1242 Samn- anger	1243 Os	1244 Auste- voll
Fylket i alt	3 326	1 322	396	455	303	4 951	2 984	1 126	715	3 754	923
1201 Bergen	20	15	4	4	6	86	67	89	203	1 389	75
1211 Etne	4	1	-	-	-	-	-	-	-	-	-
1214 Ølen	-	-	-	-	-	-	-	-	-	-	2
1216 Sveio	1	-	-	-	-	-	-	-	-	-	-
1219 Bømlo	-	-	1	-	-	-	-	-	-	1	-
1221 Stord	2	1	-	-	-	9	5	-	1	3	1
1222 Fitjar	-	-	-	-	-	-	-	-	-	-	5
1223 Tysnes	-	-	-	-	-	-	1	1	-	1	-
1224 Kvinnherad ..	2	3	-	-	-	-	23	47	1	1	2
1227 Jøndal	-	4	-	-	-	-	5	-	-	-	-
1228 Odda	3 245	171	4	1	2	11	5	1	2	-	2
1231 Ullensvang ..	36	1 074	14	-	3	3	10	2	-	-	-
1232 Eidfjord	15	38	371	13	2	21	24	-	4	3	1
1233 Ulvik	-	7	1	425	6	38	7	3	4	-	-
1234 Granvin	-	-	-	1	231	8	14	-	-	-	-
1235 Voss	-	5	-	8	23	4 731	18	-	2	1	-
1238 Kvam	1	3	-	3	29	8	2 784	45	21	3	-
1241 Fusa	-	-	-	-	-	-	7	893	10	30	3
1242 Samnanger ...	-	-	-	-	-	-	5	6	454	-	-
1243 Os	-	-	1	-	-	-	3	31	2	2 313	4
1244 Austevoll ...	-	-	-	-	-	-	1	1	1	4	824
1245 Sund	-	-	-	-	-	1	-	1	-	-	1
1246 Fjell	-	-	-	-	-	4	1	2	-	1	-
1247 Askøy	-	-	-	-	-	-	-	2	-	2	1
1251 Vaksdal	-	-	-	-	-	11	-	-	3	-	-
1252 Modalen	-	-	-	-	-	14	2	2	5	-	-
1253 Osterøy	-	-	-	-	-	2	1	-	-	-	-
1256 Meland	-	-	-	-	-	2	-	-	-	-	-
1259 Øygarden	-	-	-	-	-	-	-	-	-	-	-
1260 Radøy	-	-	-	-	-	-	-	-	-	-	-
1263 Lindås	-	-	-	-	1	1	1	-	2	1	2
1264 Austrheim ...	-	-	-	-	-	-	-	-	-	-	-
1265 Fedje	-	-	-	-	-	-	-	-	-	1	-
1266 Masfjorden ..	-	-	-	-	-	1	-	-	-	-	-
I andre fylke i alt	99	43	20	16	4	126	68	30	20	82	48
Av dette											
123 Oslo h.d. ...	10	10	2	5	1	20	10	3	3	13	2
315 Stavanger h.d.	12	4	2	1	-	9	3	4	2	6	16
321 Haugesund h.d.	2	4	1	-	-	1	1	2	1	2	7
322 Sand/Sauda h.d.	43	9	8	1	1	5	15	3	-	4	-
335 Indre Sogn h.d.	2	5	2	1	1	48	6	2	3	3	-
Med fast oppmøte- plass	3 425	1 365	416	471	307	5 077	3 052	1 156	735	3 836	971
Av dette											
Utpendlarar	180	291	45	46	76	346	268	263	281	1 523	147
Annan arbeidsstad og uoppgitt	371	207	75	76	83	755	434	223	112	569	273
Yrkesaktive i arbeid i alt	3 796	1 572	491	547	390	5 832	3 486	1 379	847	4 405	1 244

Tabell 3.7 (framh.). Yrkesaktive 16 år og over etter bustad- og arbeidsstadskommune. 25. - 31. oktober 1980

Arbeidsstad	Bustad										
	1245 Sund	1246 Fjell	1247 Askøy	1251 Vaks- dal	1252 Mo- dalen	1253 Oster- øy	1256 Meland	1259 Øy- garden	1260 Radøy	1263 Lind- ås	1264 Austr- heim
Fylket i alt	1 087	3 143	5 504	1 739	111	2 136	1 123	552	1 362	3 216	689
1201 Bergen	476	1 673	3 064	241	2	725	423	122	219	684	41
1211 Etne	-	-	-	-	-	-	-	-	-	-	-
1214 Ølen	-	-	1	-	-	-	-	-	-	-	-
1216 Sveio	-	-	1	-	-	-	-	-	-	1	-
1219 Bømlo	-	2	-	1	-	-	-	-	-	-	2
1221 Stord	-	1	1	-	-	1	1	-	-	1	-
1222 Fitjar	-	-	1	-	-	-	-	-	-	-	-
1223 Tysnes	-	-	-	-	-	-	-	-	-	-	-
1224 Kvinnherad ..	-	1	2	-	-	1	-	1	-	-	1
1227 Jondal	-	-	-	-	-	-	-	-	-	-	-
1228 Odda	-	-	1	1	-	1	1	-	-	2	-
1231 Ullensvang ..	-	-	-	-	-	1	-	-	-	-	-
1232 Eidfjord	-	1	2	2	-	-	-	-	-	-	1
1233 Ulvik	-	-	-	5	-	3	1	-	-	-	-
1234 Granvin	-	-	1	-	-	-	1	-	-	-	1
1235 Voss	-	-	3	12	1	5	-	3	-	1	1
1238 Kvam	1	1	2	2	-	-	1	-	1	1	-
1241 Fusa	-	-	-	-	-	1	-	-	-	-	-
1242 Samnanger ...	-	-	-	2	-	-	-	-	-	-	-
1243 Os	2	1	6	-	1	1	-	-	-	5	1
1244 Austevoll ...	2	3	4	-	-	-	-	6	-	-	-
1245 Sund	458	21	-	-	-	-	-	1	-	-	-
1246 Fjell	146	1 430	7	-	-	-	-	16	3	1	-
1247 Askøy	1	4	2 393	-	-	-	-	1	-	-	-
1251 Vaksdal	-	-	1	1 428	3	1	-	1	-	-	-
1252 Modalen	1	1	2	37	104	15	1	-	3	6	1
1253 Osterøy	-	-	2	2	-	1 376	-	-	-	-	-
1256 Meland	-	1	2	3	-	1	683	-	23	35	-
1259 Øygarden	-	-	3	-	-	-	-	401	-	-	2
1260 Radøy	-	1	-	-	-	-	2	-	991	62	1
1263 Lindås	-	-	2	3	-	3	9	-	117	2 333	197
1264 Austrheim ...	-	-	2	-	-	-	-	-	5	72	439
1265 Fedje	-	2	-	-	-	-	-	-	-	-	-
1266 Masfjorden ..	-	-	1	-	-	1	-	-	-	12	1
I andre fylke i alt	52	85	110	46	1	31	24	22	12	67	15
Av dette											
123 Oslo h.d. ...	16	8	13	14	-	3	6	7	1	9	5
315 Stavanger h.d.	4	19	19	1	-	1	5	5	2	7	-
321 Haugesund h.d.	1	5	7	1	-	1	1	-	-	2	-
322 Sand/Sauda h.d.	-	1	1	5	-	6	-	-	-	7	-
335 Indre Sogn h.d.	1	2	1	7	-	5	2	-	1	6	-
Med fast oppmøte- plass	1 139	3 228	5 614	1 785	112	2 167	1 147	574	1 374	3 283	704
Av dette											
Utpendlarar	681	1 798	3 221	357	8	791	464	173	383	950	265
Annan arbeidsstad og uoppgitt	231	602	915	206	21	390	199	168	186	518	140
Yrkesaktive i arbeid i alt	1 370	3 830	6 529	1 991	133	2 557	1 346	742	1 560	3 801	844

Tabell 3.8. Yrkesaktive 16 år og over med reisetid over 45 min til arbeidsstaden, etter bustad- og arbeidsstadskommune. 25. - 31. oktober 1980

Arbeidsstad	Bustad										
	I alt	1201 Bergen	1211 Etne	1214 Ølen	1216 Sveio	1219 Bømlo	1221 Stord	1222 Fitjar	1223 Tysnes	1224 Kvinnherad	1227 Jondal
Fylket i alt	20 535	10 064	71	45	55	289	327	99	93	465	48
1201 Bergen	15 912	9 542	4	-	2	18	23	4	32	44	11
1211 Etne	48	-	42	1	-	-	1	-	-	2	-
1214 Ølen	31	-	4	22	-	1	1	-	-	2	-
1216 Sveio	26	1	-	-	20	-	1	2	-	1	-
1219 Bømlo	107	1	-	-	2	80	18	4	-	1	-
1221 Stord	610	11	3	16	27	171	228	55	20	65	-
1222 Fitjar	38	-	-	-	-	3	3	28	-	1	-
1223 Tysnes	41	2	-	-	-	-	2	-	34	1	1
1224 Kvinnherad ..	448	12	6	3	3	12	45	4	-	321	-
1227 Jondal	17	2	1	-	-	-	-	-	-	1	7
1228 Odda	290	4	11	3	-	-	-	-	-	2	1
1231 Ullensvang ..	93	2	-	-	-	-	1	-	-	2	9
1232 Eidfjord	124	4	-	-	-	2	3	-	1	6	7
1233 Ulvik	88	6	-	-	-	-	-	-	-	2	-
1234 Granvin	22	-	-	-	-	-	-	-	-	-	-
1235 Voss	356	12	-	-	-	-	-	-	-	-	-
1238 Kvam	234	7	-	-	-	-	-	-	-	3	12
1241 Fusa	86	16	-	-	-	-	-	-	-	2	-
1242 Samnanger ...	34	7	-	-	-	-	-	-	-	-	-
1243 Os	246	62	-	-	-	1	-	-	5	4	-
1244 Austevoll ...	84	7	-	-	-	1	-	1	1	1	-
1245 Sund	38	7	-	-	-	-	-	-	-	-	-
1246 Fjell	213	62	-	-	1	-	-	-	-	2	-
1247 Askøy	359	124	-	-	-	-	1	-	-	-	-
1251 Vaksdal	143	27	-	-	-	-	-	-	-	-	-
1252 Modalen	85	10	-	-	-	-	-	-	-	1	-
1253 Osterøy	99	22	-	-	-	-	-	-	-	-	-
1256 Meland	84	17	-	-	-	-	-	-	-	-	-
1259 Øygarden	24	3	-	-	-	-	-	-	-	-	-
1260 Radøy	85	3	-	-	-	-	-	-	-	-	-
1263 Lindås	344	81	-	-	-	-	-	-	-	1	-
1264 Austrheim ...	49	7	-	-	-	-	-	1	-	-	-
1265 Fedje	12	-	-	-	-	-	-	-	-	-	-
1266 Masfjorden ..	65	3	-	-	-	-	-	-	-	-	-
I andre fylke i alt	1 266	338	66	84	142	84	83	11	8	56	3
Av dette											
123 Oslo h.d. ...	102	46	4	2	1	5	2	1	1	1	2
315 Stavanger h.d.	227	49	8	9	23	29	43	4	1	10	1
321 Haugesund h.d.	237	12	18	33	110	29	10	3	-	7	-
322 Sand/Sauda h.d.	149	8	25	28	3	5	3	2	1	17	-
335 Indre Sogn h.d.	77	14	-	-	-	-	1	-	1	1	-
Med fast oppmøte- plass	21 801	10 402	137	129	197	373	410	110	101	521	51
Av dette											
Utpendlarar	9 503	860	95	107	177	293	182	82	67	200	44
Annan arbeidsstad og uoppgift	836	295	8	6	6	29	9	3	9	33	-
Yrkesaktive i arbeid i alt	22 637	10 697	145	135	203	402	419	113	110	554	51

K j e l d e: Folke- og bustadteljing 1. november 1980.

Tabell 3.8 (framh.). Yrkesaktive 16 år og over med reisetid over 45 min til arbeidsstaden, etter bustad- og arbeidsstadskommune. 25. - 31. oktober 1980

Arbeidsstad	Bustad										
	1228 Odda	1231 Ullens- vang	1232 Eid- fjord	1233 Ulvik	1234 Gran- vin	1235 Voss	1238 Kvam	1241 Fusa	1242 Samn- anger	1243 Os	1244 Auste- voll
Fylket i alt	249	136	28	33	30	458	281	166	138	916	111
1201 Bergen	12	4	2	2	1	61	36	62	91	749	33
1211 Etne	1	1	-	-	-	-	-	-	-	-	-
1214 Ølen	-	-	-	-	-	-	-	-	-	-	-
1216 Sveio	-	-	-	-	-	-	-	-	-	-	-
1219 Bømlo	-	-	-	-	-	-	-	-	-	-	-
1221 Stord	2	-	-	-	-	4	2	-	-	2	1
1222 Fitjar	-	-	-	-	-	-	-	-	-	-	2
1223 Tysnes	-	-	-	-	-	-	-	-	-	1	-
1224 Kvinnherad ..	1	1	-	-	-	-	8	24	1	1	2
1227 Jondal	-	2	-	-	-	-	4	-	-	-	-
1228 Odda	205	45	3	-	1	8	5	-	1	-	-
1231 Ullensvang ..	14	54	2	-	1	3	4	1	-	-	-
1232 Eidfjord	14	23	19	4	2	10	18	-	4	1	1
1233 Ulvik	-	3	1	23	4	31	5	3	3	-	-
1234 Granvin	-	-	-	-	11	3	6	-	-	-	-
1235 Voss	-	3	-	3	2	308	10	-	1	-	-
1238 Kvam	-	-	-	1	7	7	170	11	9	2	-
1241 Fusa	-	-	-	-	-	-	4	46	3	11	3
1242 Samnanger ...	-	-	-	-	-	-	2	1	20	-	-
1243 Os	-	-	1	-	-	-	2	15	-	143	3
1244 Austevoll ...	-	-	-	-	-	-	-	-	-	2	64
1245 Sund	-	-	-	-	-	-	-	1	-	-	-
1246 Fjell	-	-	-	-	-	1	1	1	-	1	-
1247 Askøy	-	-	-	-	-	-	-	-	-	1	1
1251 Vaksdal	-	-	-	-	-	9	-	-	1	-	-
1252 Modalen	-	-	-	-	-	10	2	1	3	-	-
1253 Osterøy	-	-	-	-	-	1	1	-	-	-	-
1256 Meland	-	-	-	-	-	-	-	-	-	-	-
1259 Øygarden	-	-	-	-	-	-	-	-	-	-	-
1260 Radøy	-	-	-	-	-	-	-	-	-	-	-
1263 Lindås	-	-	-	-	1	1	1	-	1	1	1
1264 Austrheim ...	-	-	-	-	-	-	-	-	-	-	-
1265 Fedje	-	-	-	-	-	-	-	-	-	1	-
1266 Masfjorden ..	-	-	-	-	-	1	-	-	-	-	-
I andre fylke i alt	42	22	8	5	3	60	29	8	7	33	10
Av dette											
123 Oslo h.d. ...	3	3	1	3	1	5	1	-	-	5	-
315 Stavanger h.d.	7	3	1	-	-	4	-	1	-	4	5
321 Haugesund h.d.	1	3	-	-	-	1	-	1	1	1	3
322 Sand/Sauda h.d.	20	7	4	1	-	4	10	-	-	2	-
335 Indre Sogn h.d.	1	3	-	-	1	34	3	-	2	1	-
Med fast oppmøte- plass	291	158	36	38	33	518	310	174	145	949	121
Av dette											
Utpendlarar	86	104	17	15	22	210	140	128	125	806	57
Annan arbeidsstad og uoppgitt	20	10	3	3	2	31	16	11	11	40	10
Yrkesaktive i arbeid i alt	311	168	39	41	35	549	326	185	156	989	131

Tabell 3.8 (framh.). Yrkesaktive 16 år og over med reisetid over 45 min til arbeidsstaden, etter bustad- og arbeidsstadskommune. 25. - 31. oktober 1980

Arbeidsstad	Bustad										
	1245 Sund	1246 Fjell	1247 Askøy	1251 Vaks- dal	1252 Mo- dalen	1253 Oster- øy	1256 Meland	1259 Øy- garden	1260 Radøy	1263 Lind- ås	1264 Austr- heim
Fylket i alt	427	856	2 703	285	9	538	352	123	274	695	72
1201 Bergen	368	746	2 440	132	2	443	306	89	153	451	24
1211 Etne	-	-	-	-	-	-	-	-	-	-	-
1214 Ølen	-	-	1	-	-	-	-	-	-	-	-
1216 Sveio	-	-	-	-	-	-	-	-	-	1	-
1219 Bømlo	-	1	-	-	-	-	-	-	-	-	-
1221 Stord	-	1	1	-	-	1	-	-	-	-	-
1222 Fitjar	-	-	1	-	-	-	-	-	-	-	-
1223 Tysnes	-	-	-	-	-	-	-	-	-	-	-
1224 Kvinnherad ..	-	1	1	-	-	-	-	1	-	-	1
1227 Jondal	-	-	-	-	-	-	-	-	-	-	-
1228 Odda	-	-	-	1	-	-	-	-	-	-	-
1231 Ullensvang ..	-	-	-	-	-	-	-	-	-	-	-
1232 Eidfjord	-	-	2	2	-	-	-	-	-	-	1
1233 Ulvik	-	-	-	3	-	3	1	-	-	-	-
1234 Granvin	-	-	1	-	-	-	1	-	-	-	-
1235 Voss	-	-	-	10	1	4	-	2	-	-	-
1238 Kvam	-	-	-	2	-	-	1	-	1	1	-
1241 Fusa	-	-	-	-	-	1	-	-	-	-	-
1242 Samnanger ...	-	-	-	1	-	-	-	-	-	-	-
1243 Os	-	1	6	-	-	-	-	-	-	2	1
1244 Austevoll ...	1	1	2	-	-	-	-	3	-	-	-
1245 Sund	24	5	-	-	-	-	-	1	-	-	-
1246 Fjell	33	92	7	-	-	-	-	9	2	1	-
1247 Askøy	-	4	228	-	-	-	-	-	-	-	-
1251 Vaksdal	-	-	1	103	1	1	-	-	-	-	-
1252 Modalen	1	1	2	27	5	8	1	-	2	4	1
1253 Osterøy	-	-	2	-	-	73	-	-	-	-	-
1256 Meland	-	1	1	2	-	1	36	-	17	9	-
1259 Øygarden	-	-	3	-	-	-	-	18	-	-	-
1260 Radøy	-	-	-	-	-	-	1	-	68	13	-
1263 Lindås	-	-	2	2	-	3	5	-	28	186	23
1264 Austrheim ...	-	-	1	-	-	-	-	-	3	17	20
1265 Fedje	-	2	-	-	-	-	-	-	-	-	-
1266 Masfjorden ..	-	-	1	-	-	-	-	-	-	10	1
I andre fylke i alt	14	29	35	17	-	13	4	6	5	29	7
Av dette											
123 Oslo h.d. ...	1	-	5	4	-	-	2	1	1	-	1
315 Stavanger											
h.d.	2	7	7	-	-	-	2	2	1	4	-
321 Haugesund											
h.d.	-	2	1	-	-	-	-	-	-	1	-
322 Sand/Sauda											
h.d.	-	-	1	2	-	3	-	-	-	2	-
335 Indre Sogn											
h.d.	1	2	-	4	-	4	-	-	-	3	-
Med fast oppmøte- plass	441	885	2 738	302	9	551	356	129	279	724	79
Av dette											
Utpendlarar	417	793	2 510	199	4	478	320	111	211	538	59
Annan arbeidsstad og uoppgitt	30	54	89	5	-	26	19	6	10	27	7
Yrkesaktive i arbeid i alt	471	939	2 827	307	9	577	375	135	289	751	86

TABELL 3.9. PERSONAR 15 ÅR OG OVER 1. NOVEMBER 1970 SOM VAR YRKESAKTIVE VED FOLKETELJINGANE BÅDE I 1970 OG 1980. YRKESAKTIVE MED ULIK BUSTADKOMMUNE PÅ DEI TO TELJINGSTIDSPUNKTA, ETTER NÆRING, KOMMUNE

HANDELSDISTRIKT KOMMUNE	MED SAME BU- STAD- KOMMUNE	FRÅFLYTТА						
		NÆRING I 1970						
		I ALT	JORD- BRUK, SKOG- BRUK, FISKE OG FANGST	BERG- VERKS- DRIFT, INDU- STRİ, KRAFT- OG VASSFOR- SYNING, BYGGJE- OG AN- LEGG- VERK- SEMD	VARE- HAN- DEL, HGTTELL- GG RES- TAU- KANT- VERK- SEMD	TRAN- SPGRT, LAG- RING, GG TELE- KCMU- NIKA- SJONAR	BANK- OG FIN.- VERKS., FORSIKR.- VERKS., EIGEDOMS- DRIFT OG FORR.- MESSIG T.YTING, OFFENTLEG, SOCIAL OG PRIVAT T.YTING	
HEILE FYLKET	95 140	20 296	619	6 299	3 217	2 452	7 138	
323 SØNDRE SUNNHORDLAND H.D.	2 480	419	34	112	69	84	117	
1211 ETNE	996	147	16	36	30	19	45	
1214 ØLEN	669	107	5	30	13	25	33	
1216 SVEIO	815	165	13	46	26	40	39	
324 NORDRE SUNNHORDLAND H.D.	8 483	1 820	89	811	184	231	484	
1219 BØMLO	1 810	276	10	53	31	68	111	
1221 STORD	2 643	645	12	346	76	45	153	
1222 FITJAR	588	98	15	28	7	15	32	
1223 TYSNES	603	131	15	28	10	43	35	
1224 KVINNHERAD	2 839	670	37	356	60	60	153	
325 ODDA H.D.	4 091	959	46	390	135	92	278	
1227 JONDAL	295	73	6	22	4	12	29	
1228 ODDA	2 486	651	3	316	84	58	175	
1231 ULLENSVANG	1 064	205	32	48	36	21	65	
1232 EIDFJORD	246	30	5	4	11	1	9	
331 BERGEN H.D.	71 149	15 482	305	4 582	2 554	1 834	5 700	
1201 BERGEN	55 022	12 114	94	3 453	2 031	1 331	4 749	
1238 KVAM	2 255	528	31	193	111	56	131	
1241 FUSA	862	178	18	61	22	33	43	
1242 SAMNANGER	527	81	7	33	4	8	27	
1243 OS	2 254	448	10	138	70	53	169	
1244 AUSTEVOLL	748	169	43	6	16	41	62	
1245 SUND	668	114	12	32	13	30	26	
1246 FJELL	1 643	250	16	95	25	42	69	
1247 ASKØY	3 689	872	10	307	187	131	222	
1251 VAKSDAL	1 378	344	22	153	41	47	77	
1252 MODALEN	75	12	3	2	1	1	5	
1253 OSTERØY	1 515	219	8	80	24	25	74	
1259 ØYGARDEN	513	153	31	29	9	36	46	
332 VOSS H.D.	4 335	797	73	148	183	94	288	
1233 ULVIK	362	85	11	9	13	33	18	
1234 GRANVIN	259	68	9	9	14	14	20	
1235 VOSS	3 714	644	53	130	156	47	250	
333 YTRE NORDHORDLAND H.D.	4 602	819	72	256	92	117	271	
1256 MELAND	648	136	9	44	17	15	47	
1260 RADØY	1 015	191	19	58	31	17	64	
1263 LINDÅS	1 921	291	20	93	29	45	100	
1264 AUSTRHEIM	434	79	5	22	7	26	19	
1265 FEDJE	165	34	6	15	3	5	5	
1266 MASFJORDEN	419	88	13	24	5	9	36	

KJELDE: FOLKE- OG BUSTADTELJING 1. NOVEMBER 1970 OG FOLKE- OG BUSTADTELJING 1. NOVEMBER 1980.

BUSTADKOMMUNE

TILFLYTTA

NÆRING I 1980

I ALT	JORD- BRUK, SKOG- BRUK, FISKE OG FANGST	BERG- VERKS- DRIFT, INJU- STRI, OG KRAFT- OG VASSFOR- SYNING, BYGGJE- OG AN- LEGG- VERK- SEMD	VARE- HAN- DEL, HGTLL- OG RES- TAU- RANT- VERK- SEMD	TRAN- SPORT, LAG- RING, PØST OG TELE- NIKA- SJONAR	BANK- OG FIN.- VERKS., FGRSIKR.- VERKS., EIGEDOMS- ØRIFT OG FORR.- MESSIG T.YTING, OFFENTLEG, SOSIAL OG PRIVAT T.YTING	
15 908	432	4 861	1 874	1 889	6 764	HEILE FYLKET
604	52	222	64	72	187	323 SØNDRE SUNNHORDLAND H.D.
155	19	70	9	9	48	1211 ETNE
153	15	51	13	17	56	1214 ØLEN
296	18	101	42	46	83	1216 SVEIO
1 924	73	755	148	214	724	324 NORDRE SUNNHORDLAND H.D.
320	13	111	15	43	135	1219 BØMLO
730	4	279	63	87	295	1221 STORD
133	5	56	12	17	42	1222 FITJAR
155	28	43	13	19	50	1223 TYSNES
586	23	266	45	48	202	1224 KVINNHERAD
728	41	322	72	40	247	325 ODDA H.D.
58	6	20	4	6	22	1227 JONDAL
300	5	133	27	15	117	1228 ODDA
239	28	79	34	15	81	1231 ULLENSVANG
131	2	90	7	4	27	1232 EIDFJORD
10 098	169	2 628	1 309	1 250	4 691	331 BERGEN H.D.
5 607	37	1 193	699	715	2 942	1201 BERGEN
348	18	124	41	24	135	1238 KVAM
177	25	68	7	19	57	1241 FUSA
132	3	63	8	20	38	1242 SAMNANGER
851	13	216	133	92	393	1243 OS
137	15	39	12	20	50	1244 AUSTEVOLL
299	7	89	56	53	93	1245 SUND
1 006	13	316	153	125	392	1246 FJELL
938	11	284	131	113	396	1247 ASKØY
108	3	45	9	10	39	1251 VAKSDAL
21	2	10		4	5	1252 MODALEN
359	12	151	53	30	109	1253 ØSTERØY
115	10	30	7	25	42	1259 ØYGARDEN
759	43	191	97	84	339	332 VOSS H.D.
101	9	24	15	10	42	1233 ULVIK
48	2	21	5	4	16	1234 GRANVIN
610	32	146	77	70	281	1235 VOSS
1 795	54	743	184	229	576	333 YTRE NORDHORDLAND H.D.
335	4	129	28	46	126	1256 MELAND
220	12	96	25	27	60	1260 RADØY
890	24	359	104	115	284	1263 LINDÅS
229	2	118	20	20	67	1264 AUSTRHEIM
27	3	8	1	5	10	1265 FEDJE
94	9	33	6	16	29	1266 MASFJORDEN

Tabell 3.10. Sysselsette i bergverksdrift, industri og byggje- og anleggsverksemd, etter kjønn.
 Arbeidskontordistrikt. Årsgjennomsnitt. 1980 og 1981

Arbeidskontordistrikt ¹⁾	Årsgjennomsnitt 1980		Årsgjennomsnitt 1981	
	I alt	Av dette kvinner	I alt	Av dette kvinner
HEILE FYLKET				
2 Bergverksdrift	258	37	238	29
21 Bryting av kol	24	11	21	9
22 Utvinning av råolje og naturgass	78	13	64	9
23 Bryting og utvinning av malm	-	-	-	-
29 Bergverksdrift elles	156	13	153	11
3 Industri	35 593	8 010	34 623	7 683
31 Produksjon av næringsmiddel, drikkevarer og tobakksvarer	5 263	2 037	5 112	1 965
32 Produksjon av tekstilvarer, klede, lær og lærvarer	4 183	2 549	3 882	2 343
33 Produksjon av trevarer	2 105	311	1 935	293
34 Treforedling, grafisk produksjon og forlags- verksemd	2 918	811	2 608	731
35 Produksjon av kjemiske produkt, mineralolje, kol-, gummi og plastprodukt	2 365	364	2 256	353
36 Produksjon av mineralske produkt	675	75	680	77
37 Produksjon av metall	2 898	244	2 838	253
38 Produksjon av verkstadprodukt	14 770	1 527	14 932	1 578
39 Industriproduksjon elles	416	92	380	90
5 Byggje- og anleggsverksemd	12 686	1 034	11 810	1 052
501 Byggjeverksemd	9 084	710	8 654	743
502 Anleggsverksemd	3 602	324	3 156	309
121 Bergen arbeidskontordistrikt				
2 Bergverksdrift	155	28	140	22
3 Industri	23 020	5 465	22 279	5 190
5 Byggje- og anleggsverksemd	7 707	558	7 413	607
122 Nordhordland arbeidskontordistrikt				
2 Bergverksdrift	50	3	44	2
3 Industri	1 836	607	1 785	577
5 Byggje- og anleggsverksemd	916	72	795	70
123 Sunnhordland arbeidskontordistrikt				
2 Bergverksdrift	22	2	24	2
3 Industri	5 610	737	5 454	716
5 Byggje- og anleggsverksemd	(1 653)	(175)	(1 716)	(202)
124 Indre Hardanger arbeidskontordistrikt				
2 Bergverksdrift	0	0	0	0
3 Industri	2 012	324	1 928	317
5 Byggje- og anleggsverksemd	1 144	132	744	97
125 Ytre Hardanger arbeidskontordistrikt				
2 Bergverksdrift	2	0	1	0
3 Industri	1 488	353	1 562	364
5 Byggje- og anleggsverksemd	(510)	(27)	(491)	(26)
126 Voss og omland arbeidskontordistrikt				
2 Bergverksdrift	29	(4)	29	(3)
3 Industri	1 627	524	1 615	519
5 Byggje- og anleggsverksemd	756	70	651	(50)

1) Oversyn over kommunane i dei einskilde arbeidskontordistrikta er gitt i vedlegg 1.

K j e l d e: NOS Arbeidsmarkedstatistikk og materiale i Byrået.

Tabell 3.11. Statstilsette etter kjønn. Arbeidsstadskommune. 1980 og 1981

Kommune	1980			1981		
	I alt	Menn	Kvinner	I alt	Menn	Kvinner
HEILE FYLKET	12 649	8 209	4 440	12 836	8 173	4 663
1201 Bergen	8 991	5 599	3 392	9 083	5 589	3 494
1211 Etne	91	51	40	104	50	54
1214 Ølen	34	24	10	37	23	14
1216 Sveio	34	21	13	38	24	14
1219 Bømlo	65	36	29	76	42	34
1221 Stord	266	166	100	342	197	145
1222 Fitjar	25	14	11	28	15	13
1223 Tysnes	38	27	11	50	29	21
1224 Kvinnherad	160	82	78	158	80	78
1227 Jondal	13	10	3	17	10	7
1228 Odda	143	78	65	152	75	77
1231 Ullensvang	57	32	25	55	32	23
1232 Eidfjord	497	382	115	230	176	54
1233 Ulvik	76	68	8	75	65	10
1234 Granvin	19	11	8	20	11	9
1235 Voss	434	348	86	471	362	109
1238 Kvam	116	54	62	148	68	80
1241 Fusa	44	28	16	50	32	18
1242 Samnanger	20	8	12	22	10	12
1243 Os	66	34	32	89	48	41
1244 Austvoll	56	36	20	58	37	21
1245 Sund	43	23	20	48	26	22
1246 Fjell	74	39	35	75	36	39
1247 Askøy	101	50	51	104	47	57
1251 Vaksdal	87	69	18	101	73	28
1252 Mødal	2	2	-	2	2	-
1253 Osterøy	47	24	23	54	29	25
1256 Meland	20	9	11	25	10	15
1259 Øygarden	27	14	13	30	16	14
1260 Radøy	36	22	14	40	26	14
1263 Lindås	109	67	42	138	91	47
1264 Austrheim	23	14	9	24	15	9
1265 Fedje	28	23	5	31	25	6
1266 Masfjorden	34	22	12	32	23	9
Uppgitt kommune	773	722	51	829	779	50

K j e l d e: Materiale i Byrået.

Tabell 3.12. Statstilsette etter kjønn og næring. 1980 og 1981

Nr. Næring	1980			1981		
	I alt	Menn	Kvinner	I alt	Menn	Kvinner
I ALT	12 649	8 209	4 440	12 836	8 173	4 663
3 Industri	73	70	3	72	69	3
38422 Reparasjon av jernbane- og sporvognmateriell	73	70	3	72	69	3
5 Byggje- og anleggsverksemd	666	554	112	394	343	51
5021 Allmenn anleggsverksemd	666	554	112	394	343	51
7 Transport, lagring, post og tele- kommunikasjonar	4 624	3 053	1 571	4 741	3 059	1 682
71 Transport og lagring	988	903	85	975	884	91
72 Post og telekommunikasjonar ...	3 636	2 150	1 486	3 766	2 175	1 591
8 Bank- og finansieringsverksemd, forsikringsverksemd, egedoms- drift og forretningsmessig tenesteyting	142	81	61	174	109	65
9 Offentleg, sosial og privat tenesteyting	7 076	4 401	2 675	7 378	4 535	2 843
Av dette						
9121 Generell statsadministrasjon	1 663	1 172	491	1 713	1 176	537
9124 Statsadministrasjon med til- knytning til helse- og andre sosialtenester	595	135	460	600	138	462
9125 Statsadministrasjon med til- knytning til næringsliv	554	330	224	605	356	249
9129 Statsadministrasjon elles ...	1 079	905	174	1 158	979	179
9318 Universitet og høgskeolar	2 013	1 158	855	2 062	1 160	902
9320 Forskingsverksemd	511	386	126	509	389	120
9333-9338 Helsetenester	325	122	203	373	144	229
9391 Religiøs verksemd	104	95	9	109	97	12
9413 Radio og fjernsyn	67	39	28	70	37	33
Andre næringer	68	50	18	77	58	19

K j e l d e: Materiale i Byrået.

Tabell 3.13. Tilsette i skoleverket etter kjønn. Arbeidsstads kommune. 1980 og 1981

Kommune	1980			1981		
	I alt	Menn	Kvinner	I alt	Menn	Kvinner
HEILE FYLKET	7 359	3 795	3 564	7 466	3 848	3 618
1201 Bergen	3 606	1 755	1 851	3 638	1 771	1 867
1211 Etne	79	39	40	77	41	36
1214 Ølen	63	38	25	58	33	25
1216 Sveio	66	35	31	70	37	33
1219 Bømlo	199	113	86	208	118	90
1221 Stord	382	199	183	380	200	180
1222 Fitjar	58	26	32	59	26	33
1223 Tysnes	39	28	11	45	30	15
1224 Kvinnherad	260	138	122	260	143	117
1227 Jondal	29	14	15	28	14	14
1228 Odda	165	105	60	162	103	59
1231 Ullensvang	70	36	34	74	39	35
1232 Eidfjord	16	7	9	17	7	10
1233 Ulvik	42	27	15	43	28	15
1234 Granvin	15	9	6	14	8	6
1235 Voss	321	180	141	328	181	147
1238 Kvam	211	122	89	208	120	88
1241 Fusa	66	34	32	68	34	34
1242 Samnanger	40	26	14	39	22	17
1243 Os	192	96	96	210	109	101
1244 Austevoll	96	53	43	94	50	44
1245 Sund	63	32	31	65	35	30
1246 Fjell	199	106	93	218	118	100
1247 Askøy	300	150	150	311	147	164
1251 Vaksdal	71	38	33	73	41	32
1252 Modalen	10	4	6	9	3	6
1253 Osterøy	140	74	66	131	71	60
1265 Meland	94	44	50	103	51	52
1259 Øygarden	43	21	22	42	22	20
1260 Radøy	80	42	38	74	39	35
1263 Lindås	219	128	91	229	128	101
1264 Austrheim	69	48	21	70	50	20
1265 Fedje	17	7	10	17	7	10
1266 Masfjorden	39	21	18	44	22	22

K j e l d e: Materiale i Byrådet.

TABELL 3.14. PERSONAR MELDE TIL ARBEIDS- OG SJØMANNSKONTORA SOM HEILT ARBEIDSLAUSE, ETTER KJØNN OG ALDER. KOMMUNE¹⁾. ARSGJENNOMSNITT OG MÅNADSTAL FOR JANUAR OG JULI. 1980 OG 1981

ALDERSGRUPPE HANDELSDISTRIKT KOMMUNE	1980						1981					
	ARSGJEN- NOMSNITT		MÅNADSTAL				ARSGJEN- NOMSNITT		MÅNADSTAL			
			JANUAR		JULI				JANUAR		JULI	
	MENN	KVIN- NER	MENN	KVIN- NER	MENN	KVIN- NER	MENN	KVIN- NER	MENN	KVIN- NER	MENN	KVIN- NER
HEILE FYLKET	1047	903	1254	853	964	856	1401	1203	1674	1242	1275	1050
ALDERSGRUPPE												
UNDER 30 ÅR	504	381	440	393	810	629	649	539
30-49 ÅR	345	241	246	209	432	319	322	265
50-59	193	117	99	117	207	161	138	114
60-64	109	62	99	80	110	76	70	74
65 ÅR OG OVER	88	43	77	51	101	49	90	49
323 SØNDRE SUNNHORDLAND												
H.D.	16	16	17	15	3	9	26	30	37	42	18	17
1211 ETNE	4	6	1	4	-	2	9	9	14	18	8	1
1214 ØLEN	3	3	6	1	-	1	8	11	9	16	4	7
1216 SVEIØ	9	7	10	10	3	6	10	10	14	8	6	9
324 NORDRE SUNNHORDLAND												
H.D.	111	103	135	106	101	116	133	145	158	146	136	138
1219 BØMLØ	29	29	38	31	30	35	35	33	41	43	34	25
1221 STORD	31	39	26	48	27	50	37	60	48	54	41	63
1222 FITJAR	4	4	6	4	3	6	6	5	6	7	10	5
1223 TYSNES	14	7	28	3	8	5	23	11	20	9	21	8
1224 KVINNHØRAD	33	23	37	20	33	20	31	36	43	33	30	37
325 ODDA H.D.	31	13	36	23	22	2	66	20	80	24	42	6
1227 JONDAL	3	-	1	2	2	-	6	2	5	1	6	2
1228 ODDA	18	9	18	10	13	2	31	12	40	13	22	2
1231 ULLENSVANG	6	3	10	7	4	-	11	3	14	8	8	-
1232 EIDFJORD	3	1	7	4	3	-	18	3	21	2	6	2
331 BERGEN H.D.	664	619	739	563	617	583	846	809	977	809	808	727
1201 BERGEN	442	439	482	407	456	392	588	582	608	579	604	511
1238 KVAM	18	15	19	14	15	12	34	22	38	28	27	35
1241 FUSA	16	10	21	3	10	47	17	9	20	9	20	11
1242 SAMNANGER	6	2	1	3	2	-	13	2	31	4	11	-
1243 OS	10	19	13	11	6	14	12	22	18	21	10	14
1244 AUSTEVOLL	15	15	16	10	11	8	10	14	20	10	9	14
1245 SUND	26	17	22	16	22	18	19	19	23	22	16	21
1246 FJELL	44	47	49	48	27	47	44	65	41	59	39	59
1247 ASKØY	33	34	31	37	32	25	42	46	63	48	37	42
1251 VAKSDAL	13	2	33	3	4	1	17	4	41	5	8	2
1252 MODALEN	-	-	1	-	-	-	3	-	8	1	-	-
1253 ØSTERØY	15	13	21	3	11	8	22	19	33	21	12	11
1259 ØYGARDEN	27	7	30	8	21	11	25	7	33	2	15	7
332 VOSS H.D.	31	16	75	22	9	3	53	31	93	50	29	5
1233 ULVIK	3	4	8	11	-	-	9	5	17	13	3	2
1234 GRANVIN	4	-	13	-	1	-	4	1	12	1	2	-
1235 VOSS	25	11	54	11	8	3	41	25	64	36	24	3
333 YTRE NORDHØRDLAND												
H.D.	84	123	98	107	112	135	145	149	203	150	116	136
1256 MELAND	7	5	8	4	6	6	8	11	7	5	6	12
1260 RADØY	10	37	14	22	9	32	9	46	9	44	8	45
1263 LINDRIS	44	59	47	62	79	80	94	72	137	72	83	68
1264 AUSTRHEIM	8	12	8	12	4	11	12	13	18	19	7	7
1265 FEDJE	4	4	7	4	2	-	2	1	2	3	1	-
1266 MASFJORDEN	12	6	14	3	12	6	19	6	30	7	11	4
UOPPGITT KOMMUNE	-	-	3	1	-	-	11	2	-	-	126	21
REGISTRERT VED SJØMANNSKONTORET I BERGEN	110	13	151	16	99	7	109	16	126	21	-	-

1) SOM REGEL BUSTADKOMMUNE. 2) TALA FOR ALDERSGRUPPENE HAR KOMME FRAM VED Å SUMMERE TAL FOR ARBEIDSKONTORDISTRIKTA I FYLKET. GRENSENE FOR ARBEIDSKONTORDISTRIKTA FØLGJER IKKJE ALLTID FYLKESGRENSA, SJÅ VEDLEGG 1.

KJELDE: ARBEIDSDIREKTORATET.

4. NASJONALREKNESKAP

Tabellane 4.1-4.7

Fylkesfordelt nasjonalrekneskap 1976 byggjer på realrekneskapen i nasjonalrekneskapen for 1976.

Bruttoproduksjonsverdien i ein produksjonssektor er verdien av dei varene og tenestene som sektoren produserer i løpet av ein periode.

Bruttoproduktet i ein sektor er bruttoproduksjonsverdien i sektoren fråtrekt vareinnsatsen i sektoren, dvs. verdien av nytta råvarer, vedlikehaldsutgifter o.l. i produksjonsprosessen i løpet av perioden. Ein kjem fram til bruttonasjonalproduktet ved å summere bruttoprodukta i dei einskilde sektorane.

Kapitalslitet i ein sektor er den medrekna verdireduksjonen av den faste realkapitalen i sektoren som følgje av slitasje og elde. Nettoproduktet i ein sektor er bruttoproduktet fråtrekt kapitalslitet. Tilsvarande er nettonasjonalproduktet lik bruttonasjonalproduktet fråtrekt summen av kapitalslitet i alle sektorane.

Importen omfattar varer og tenester som Noreg har teke imot frå utlandet.

Eksporten omfattar dei varene og tenestene som er leverte til utlandet.

Det private konsumet omfattar varer og tenester som i løpet av året vert nytta av hushalda i landet eller av konsumentorganisasjonar, dvs. private foreiningar og institusjonar utan vinningskarakter. Varige konsumgode som bilar, møbel og klede, vert rekna som konsumert i det året dei vert skaffa, men for bustader har ein gjort eit unntak og i staden kvart år teke med i det private konsumet eit beløp for den husleia som er rekna med.

Det offentlege konsumet omfattar kapitalslit på den offentlege konsumkapitalen, lønnskostnader og utgifter til varer og tenester som statsforvaltninga, trygdeforvaltninga og kommuneforvaltninga disponerer for løpande administrative føremål og forvaltningsføremål, men ikkje vare- og tenesteforbruket ved offentlege foretak. Posten er rekna netto, da det er gjort frådrag for varer og tenester som stats- og kommuneforvaltninga har ytt private mot betaling i form av ulike slags gebyr.

Bruttoinvestering omfattar bruttonyskaffingar av offentleg konsumkapital og bruttonyskaffingar av produksjonskapital medrekna lagerendringar i private og offentlege bedrifter, medrekna bustader. Differansen mellom bruttoinvestering og kapitalslit vert kalla nettoinvestering og gjev uttrykk for tilveksten i realkapitalen. Den offentlege konsumkapitalen omfattar offentlege forvaltningsinvesteringar i sivile bygg og anlegg, bilar, maskinar osv.

Som eit mål for den godtgjersle produksjonsfaktorane oppnår for innsatsen sin, nyttar ein faktorinntekta. Faktorinntekta i ein sektor er definert som nettoproduktet i sektoren minus indirekte skattar som sektoren betaler pluss subsidiar som sektoren tek imot. Ved å summere faktorinntektene i dei einskilde sektorane kjem ein fram til den totale faktorinntekta for nasjonen. Faktorinntekta kan delast i lønnskostnader og driftsresultat. Som lønnskostnader vert rekna all inntekt opptent ved arbeid i teneste åt andre. Driftsresultatet er den resten som står til disposisjon for foretakene sine eigarar til renter av framandkapital og som godtgjersle for innsats av eige arbeid og eigen kapital.

TABELL 4.1. PRODUKSJON OG FAKTORINNTEKT. FYLKET, 1976

PRODUKSJON OG FAKTORINNTEKT	FYLKET	LANDS- DELEN	HEILE LANDET	RELATIVE TAL			RELATIVE TAL	
				FYLKET	LANDS- DELEN	HEILE LANDET	FYLKET	LANDS- DELEN
				100000 KR			BRUTTOPRODUKSJON = 100	
BRUTTOPRODUKSJON.....	261146	768891	3639478	100.0	100.0	100.0	7.2	21.1
- VAREINNSATS.....	133424	431531	1932384	51.1	56.1	53.1	6.9	22.3
BRUTTOPRODUKT.....	127722	337360	1707094	48.9	43.9	46.9	7.5	19.8
- KAPITALSLIT.....	12902	39802	253268	4.9	5.2	7.0	5.1	15.7
NETTOPRODUKT.....	114820	297558	1453826	44.0	38.7	39.9	7.9	20.5
- INDIREKTE SKATTAR	12120	27385	310114	4.6	3.6	8.5	3.9	8.8
+ SUBSIDIAR	8485	32463	116241	3.2	4.2	3.2	7.3	27.9
FAKTORINNTEKT.....	111185	302636	1259953	42.6	39.4	34.6	8.8	24.0
LØNN	89475	225844	999924	34.3	29.4	27.5	8.9	22.6
DRIFTSRESULTAT	21710	76792	260029	8.3	10.0	7.1	8.3	29.5

KJELDER: NOS FYLKESFORDELT NASJONALREKNESKAP 1976 OG MATERIALE I BYRÅET.

TABELL 4.2. BRUTTOPRODUKT ETTER BRUK. FYLKET, 1976

BRUTTOPRODUKT	FYLKET	LANDS- DELEN	HEILE LANDET	RELATIVE TAL			RELATIVE TAL	
				FYLKET	LANDS- DELEN	HEILE LANDET	FYLKET	LANDS- DELEN
				100000 KR			BRUTTOPRODUKT = 100	
PRIVAT KONSUM.....	84807	215595	894864	66.4	63.9	52.4	9.5	24.1
OFFENTLEG KONSUM	25756	61778	340863	20.2	18.3	20.0	7.6	18.1
BRUTTOINVESTERING.....	34361	102013	633767	26.9	30.2	37.1	5.4	16.1
FAST REALKAPITAL.....	34361	102013	620010	26.9	30.2	36.3	5.5	16.5
LAGER.....	-	-	13757	-	-	0.8	-	-
EKSपोर्टOVERSKOTT	-	-	-162400	-	-	-9.5	-	-
EKSPORT.....	-	-	701730	-	-	41.1	-	-
IMPORT.....	-	-	864130	-	-	50.6	-	-
OVERSKOTT/UNDERSKOTT	-17202	-42026	-	-13.5	-12.5	-	-	-
BRUTTOPRODUKT.....	127722	337360	1707094	100.0	100.0	100.0	7.5	19.8

KJELDER: NOS FYLKESFORDELT NASJONALREKNESKAP 1976 OG MATERIALE I BYRÅET.

TABELL 4.3. PRIVAT KONSUM PR. INNBYGGJAR ETTER ART. FYLKET, 1976

KONSUMGRUPPE	FYLKET	LANDS- DELEN	HEILE LANDET	RELATIVE TAL			RELATIVE TAL	
				FYLKET	LANDS- DELEN	HEILE LANDET	FYLKET	LANDS- DELEN
				KR.			PRIV. KONS. PR. INNB. = 100	
MATVARER.....	4867	4838	4801	22.2	22.6	21.6	101.4	100.8
DRIKKEVARER OG TOBakk.....	1484	1455	1617	6.8	6.8	7.3	91.8	90.0
KLEDE OG SKOTY.....	1968	1907	1984	9.0	8.9	8.9	99.2	96.1
BUSTAD, LYS OG BRENSEL.....	2802	2752	3098	12.8	12.9	13.9	90.4	88.8
MØBLAR OG HUSHALDS- ARTIKLAR	1940	1934	2078	8.8	9.1	9.3	93.4	93.1
HELSEPLEIE.....	1345	951	965	6.1	4.5	4.3	139.4	98.5
TRANSPORT, POST- OG TELEFONESTER	3175	3092	3097	14.5	14.5	13.9	102.5	99.8
FRITIDSSYSLAR OG UTDANNING.....	2332	2208	1939	10.6	10.3	8.7	120.3	113.9
ANNA KONSUM	2030	2225	2166	9.3	10.4	9.7	93.7	102.7
KORREKSJONSPoSTAR	-	-	531	-	-	2.4	-	-
PRIVAT KONSUM.....	21943	21362	22276	100.0	100.0	100.0	98.5	95.9

KJELDER: NOS FYLKESFORDELT NASJONALREKNESKAP 1976 OG MATERIALE I BYRÅET.

TABELL 4.4. BRUTTOPRODUKT ETER PRODUKSJONSSEKTOR. FYLKET. 1976

PRODUKSJONSSEKTOR	FYLKET	LANDS- DELEN	HEILE LANDET	RELATIVE TAL			RELATIVE TAL	
				FYLKET	LANDS- DELEN	HEILE LANDET	FYLKET	LANDS- DELEN
				100000 KR			BRUTTOPRODUKT = 100	
JORDBRUK.....	3426	21119	57982	2.7	6.3	3.4	5.9	36.4
SKOGBRUK.....	98	412	16905	0.1	0.1	1.0	0.6	2.4
FISKE OG FANGST.....	2015	10825	21592	1.6	3.2	1.3	9.3	50.1
BERGVERKSDRIFT.....	196	1989	10200	0.2	0.6	0.6	1.9	19.5
UTVINNING AV RØLJE OG NATURGASS.....	:	-107	61206	:	-	3.6	:	-0.2
FISKEFØREDLING.....	730	2910	7357	0.6	0.9	0.4	9.9	39.6
NÆRINGSMIDDELINDUSTRI.....	1671	877	10363	1.3	0.3	0.6	16.1	8.5
PRODUKSJON AV DRILLEVARER.....	1572	:	12573	1.2	:	0.7	12.5	:
PRODUKSJON AV TØBAKKSVARER.....	:	:	8175	:	:	0.5	:	:
PRODUKSJON AV TEKSTILVARER OG KLEDE.....	3063	7551	15365	2.4	2.2	0.9	19.9	49.1
PRODUKSJON AV LÆR, LER- OG SKINNVARER OG SKOY.....	316	:	1973	0.2	:	0.1	16.0	:
PROD. AV TREVARER UNNATEKE MØBLAR OG INNREIINGAR AV TRE	716	5765	26196	0.6	1.7	1.5	2.7	22.0
PRODUKSJON AV MØBLAR OG INNREIINGAR AV TRE.....	1557	5526	10058	1.2	1.6	0.6	15.5	54.9
TREFOREDLING.....	260	:	16947	0.2	:	1.0	1.5	:
GRAFISK PRODUKSJON OG FORLAGSVERKSEMD.....	1697	4322	26821	1.3	1.3	1.6	6.3	16.1
PROD. AV KJEMISKE RÅVARER.....	828	:	11147	0.6	:	0.7	7.4	:
PRODUKSJON AV KJEMISK- TEKNISKE PRODUKT.....	707	1174	9589	0.6	0.3	0.6	7.4	12.2
RAFFINERING OG PRODUKSJON AV JØRDOLJE OG KOLPRODUKT ..	:	4278	6251	:	1.3	0.4	:	68.4
PRODUKSJON OG REPARASJON AV GUMMIPRODUKT.....	:	:	2682	:	:	0.2	:	:
PRODUKSJON AV PLASTVARER.....	357	1059	7144	0.3	0.3	0.4	5.0	14.8
PROD. AV KERAMISKE PROD.....	3	:	1353	-	:	0.1	0.2	:
PROD. AV GLAS, GLASVARER OG MIN. PROD. ELLES.....	818	2474	15219	0.6	0.7	0.9	5.4	16.3
PROD. AV JARN, STÅL OG FERROLEGERINGAR.....	1135	4550	14539	0.9	1.3	0.9	7.8	31.3
PROD. AV IKKE-JARNHALDIGE METALLER.....	785	6057	11358	0.6	1.8	0.7	6.9	53.3
PROD. AV METALLVARER.....	2034	6259	26532	1.6	1.9	1.6	7.7	23.6
PROD. AV MASKINER OG OLJEPLATTFORMER.....	4390	10496	30315	3.4	3.1	1.8	14.5	34.6
PROD. AV ELEKTR. APPARATER OG MATERIELL.....	614	:	25257	0.5	:	1.5	2.4	:
BYGGING AV PARTY.....	5404	13525	33612	4.2	4.0	2.0	16.1	40.2
PRODUKSJON AV ANDRE TRANSPORTMIDDEL.....	292	1929	7955	0.2	0.6	0.5	3.7	24.2
PROD. AV TEKN. OG VITENSK. INSTRUMENT MV.....	119	124	1112	0.1	-	0.1	10.7	11.2
ANNAN INDUSTRIPRODUKSJON.....	417	908	3266	0.3	0.3	0.2	12.8	27.8
KRAFT- OG VANNFORSYNING.....	5682	16042	57363	4.4	4.8	3.4	9.9	28.0
BYGGE- OG ANLEGGSSVERKSEMD INKL. OLJEBORING.....	10033	29183	127849	7.9	8.7	7.5	7.8	22.8
VAREHANDEL M.V.....	15715	36570	337718	12.3	10.8	19.8	4.7	10.8
HOTELL- OG RESTAURANDRIFT.....	2094	4935	22185	1.6	1.5	1.3	9.4	22.2
UTARIKS SJØFART.....	7257	17216	76468	5.7	5.1	4.5	9.5	22.5
ANNAN SAMFERDSEL.....	9062	22198	112652	7.1	6.6	6.6	8.0	19.7
BANK- OG TRYKDEVERK.....	4852	10434	53414	3.8	3.1	3.1	9.1	19.5
EIGEDOMSDRIFT.....	6994	17529	81556	5.5	5.2	4.8	8.6	21.5
FORRETNINGSMESSIG TENESTEYTING SOSIAL OG PRIVAT TENESTEYTING	2657	4876	36856	2.1	1.4	2.2	7.2	13.2
9251	19202	89093	7.2	5.7	5.2	10.4	21.6	
KORR. FRIE BANKTENESTER.....	-3808	-9070	-49587	-3.0	-2.7	-2.9	7.7	18.3
STATS- OG TRYKDEFORVALTN.....	5769	10612	93899	4.5	3.1	5.5	6.1	11.3
KOMMUNEFORVALTNINGEN.....	14766	37553	156584	11.6	11.1	9.2	9.4	24.0
BRUTTOPRODUKT I ALT.....	127722	337360	1707094	100.0	100.0	100.0	7.5	19.8

KJELDER: NOS FYLKESFORDELT NASJONALREKNESKAPOG MATERIALE I BYRÅET.

TABELL 4.5. STATLEG KONSUM ETTER FORMÅL. FYLKET. 1976

FORMÅL	FYLKET	LANDS- DELEN	HEILE LANDET	RELATIVE TAL			RELATIVE TAL	
				FYLKET	LANDS- DELEN	HEILE LANDET	FYLKET	LANDS- DELEN
		100000 KR		STATLEG KONSUM = 100			HEILE LANDET = 100	
ALLMENN OFFENTLEG TENESTEYTING	1659	3782	28720	22.8	26.5	19.9	5.8	13.2
FORSVAR.....	24	54	52915	0.3	0.4	36.7	-	0.1
UNDERVISNING.....	2923	3739	20204	40.2	26.2	14.0	14.5	18.5
HELSESTELL.....	88	235	6749	1.2	1.6	4.7	1.3	3.5
SOSIAL TRYGD OG VELFERD.....	569	1371	7058	7.8	9.6	4.9	8.1	19.4
BUSTADFORMÅL MV.	17	58	434	0.2	0.4	0.3	3.9	13.4
REKREASJON, KULTURELLE OG RELIGIØSE FORMÅL.....	150	412	2607	2.1	2.9	1.8	5.8	15.8
NÆRINGSØKONOMISKE FORMÅL.....	1833	4475	25052	25.2	31.4	17.4	7.3	17.9
ANDRE FORMÅL.....	-	119	515	-	0.8	0.4	-	23.1
I ALT.....	7263	14245	144254	100.0	100.0	100.0	5.0	9.9

KJELDER: NOS FYLKESFORDELT NASJONALREKNESKAP 1976 OG MATERIALE I BYRÅET.

TABELL 4.6. KOMMUNALT KONSUM ETTER FORMÅL. FYLKET. 1976

FORMÅL	FYLKET	LANDS- DELEN	HEILE LANDET	RELATIVE TAL			RELATIVE TAL	
				FYLKET	LANDS- DELEN	HEILE LANDET	FYLKET	LANDS- DELEN
		100000 KR		KOMMUNALT KONSUM = 100			HEILE LANDET = 100	
ALLMENN OFFENTLEG TENESTEYTING	1209	3242	14751	6.5	6.8	7.5	8.2	22.0
FORSVAR.....	3	9	47	-	-	-	6.4	19.1
UNDERVISNING.....	6933	18931	73873	37.5	39.8	37.6	9.4	25.6
HELSESTELL.....	6019	14072	58882	32.5	29.6	29.9	10.2	23.9
SOSIAL TRYGD OG VELFERD.....	1529	4140	20053	8.3	8.7	10.2	7.6	20.6
BUSTADFORMÅL MV.	54	137	344	0.3	0.3	0.2	15.7	39.8
REKREASJON, KULTURELLE OG RELIGIØSE FORMÅL.....	783	1786	7458	4.2	3.8	3.8	10.5	23.9
NÆRINGSØKONOMISKE FORMÅL.....	1951	5136	20833	10.5	10.8	10.6	9.4	24.7
ANDRE FORMÅL.....	12	80	368	0.1	0.2	0.2	3.3	21.7
I ALT.....	18493	47533	196609	100.0	100.0	100.0	9.4	24.2

KJELDER: NOS FYLKESFORDELT NASJONALREKNESKAP 1976 OG MATERIALE I BYRÅET.

TABELL 4.7. BRUTTOINVESTERING I FAST REALKAPITAL. FYLKET. 1976

INVESTERINGSSSEKTOR	FYLKET	LANDS- DELEN	HEILE LANDET	RELATIVE TAL			RELATIVE TAL	
				FYLKET	LANDS- DELEN	HEILE LANDET	FYLKET	LANDS- DELEN
		100000 KR		I ALT = 100			HEILE LANDET = 100	
JORDBRUK.....	1454	8360	27125	4.2	8.2	4.4	5.4	30.6
SKOGBRUK.....	56	186	2469	0.2	0.2	0.4	2.3	7.5
FISKE OG FANGST.....	862	3602	6789	2.5	3.5	1.1	12.7	53.1
BERGVERKSDRIFT EKSKL. OLJE- OG GASSUTVINNING.....	67	495	2834	0.2	0.5	0.5	2.4	17.5
INDUSTRI.....	3709	13415	68675	10.8	13.2	11.1	5.4	19.5
UTVINNING OG RØRTRANSPORT AV RØLJE OG NATURGASS.....	-	-	91994	-	-	14.8	-	-
KRAFT- OG VASSFORSYNING	5468	13697	40064	15.9	13.4	6.5	13.6	34.2
BYGGJE- OG ANLEGGVERKSEMD EKSKL. OLJEBORING	991	2961	12706	2.9	2.9	2.0	7.8	23.3
BORING ETTER OLJE OG GASS.....	-	-	16492	-	-	2.7	-	-
VAREHANDEL, HOTELL- OG RESTAURANTDR., FØRREBYGG .	3050	8523	41168	8.9	8.4	6.6	7.4	20.7
HJELPEVERKSEMD FOR LANDTRANSPORT, VEGAR	2940	8053	26409	8.6	7.9	4.3	11.1	30.5
SJØTRANSPORT.....	155	567	91095	0.5	0.6	14.7	0.2	0.6
ANNAN SAMFERDSEL, EKSKL. OLJETRANSPORT MED RØR.....	916	2662	34736	2.7	2.6	5.6	2.6	7.7
BANK- OG TRYGDEVERKSEMD	284	1234	5269	0.8	1.2	0.8	5.4	23.4
BUSTADER	8181	23305	91014	23.8	22.8	14.7	9.0	25.6
OFFENTLEG, SOSIAL OG PRIVAT TENESTEYTING	6228	14953	61171	18.1	14.7	9.9	10.2	24.4
I ALT	34361	102013	620010	100.0	100.0	100.0	5.5	16.5

KJELDER: NOS FYLKESFORDELT NASJONALREKNSKAP 1976 OG MATERIALE I BYRÅET.

5. JORDBRUK, SKOGBRUK OG JAKT

Dei fleste tabellane for landbruket byggjer på tal frå Landbruksteljinga 20. juni 1979. Denne teljinga omfattar både jordbruk (med husdyrhald), hagebruk, skogbruk og "utmarksnæringar".

Tidlegare er det halde særskilde, fullstendige jordbruksteljingar og skogbruksteljingar. Den siste fullstendige jordbruksteljinga vart halden i 1969, og den siste fullstendige skogbruksteljinga i 1967.

Mellom dei fullstendige teljingane blir det halde årlege utvalsteljingar.

Kriteria for å vere oppgåvepliktig til Landbruksteljing 1979 var i første rekkje at minst eitt av dei følgjande hovudkrava var oppfylt:

1. Eigar av minst 5 dekar jordbruksareal
2. Eigar av minst 25 dekar produktivt skogareal
3. Brukar av minst 5 dekar jordbruksareal

Dessutan var det oppgåveplikt dersom ein hadde hagebruksdrift eller husdyrhald av eit visst omfang, sjølv om ikkje hovudkrava var oppfylte.

Tabellane frå den fullstendige teljinga gjeld alle oppgåveeiningsar dersom ikkje anna er nemnt.

Både eigar og brukar var oppgåvepliktige til teljinga, difor kan vi i tabellane gi oppgåver både for eigedomseiningar og driftseiningar.

Eigedom er her definert som ei eining med minst 5 dekar jordbruksareal og/eller minst 25 dekar produktivt skogareal innanfor ein kommune.

Med driftseining meiner ein ei eining med minst 5 dekar jordbruksareal i drift innanfor ein kommune.

Figur 5.1.

Figuren syner jordbruksareal i drift og produktivt skogareal i prosent av landareal i alt.

Tabellane 5.1 og 5.2.

Opplysningane i desse tabellane er samla inn og utarbeidd i Landbruksdepartementet. Fylkeslandbrukskontora registrerer all dyrka jord som blir godkjend nytta til anna enn jordbruk. Dette er grunnlaget for tabell 5.1. I tabell 5.2 er det gitt tal for jorddyrking, grøfting og planering som det er gitt statstilskott til.

Tabell 5.3

Tabellen gir tal frå Statistisk Sentralbyrås avlingsstatistikk for jordbruket og hagebruket. Avlingane i jordbruket byggjer på opplysningar frå eit tilfeldig utval av bruk. Hagebruksavlingane blir utrekna på grunnlag av oppgåver frå fylkesgartnarar over talet på dyrkningseiningar i prosent av einingar året før, og oppgåver over avling i kg pr. eining.

Tabell 5.4.

Tabellen er laga på grunnlag av oppgåver Byrådet mottok frå fylkeslandbrukskontora, skogbruks-etaten. Oppgåvene gjeld avverkinga i driftsåret, 1. august - 31. juli.

Volumtala for avverking er volum under bork i fast mål. Tala for bruttoverdi gjeld framdrive virke.

Tabell 5.5 gir opplysningar om areala i absolutte og relative tal.

Fulldyrka jord er definert som jord i hevd som er pløgd eller broten opp til vanleg plogdjupn, og som framleis kan pløyast. Natureng og overflatedyrka jord omfattar alt jordbruksareal som ikkje fyller kravet til fulldyrka jord. Areal som er inngjerda og gjødsla blir rekna som overflatedyrka, sjølv om dei ikkje er fullstendig rydda.

Til produktivt skogareal reknar ein skogmark som i gjennomsnitt for ein normal omløpsperiode kan produsere minst 0,1 m³ trevirke pr. dekar og år, når ho er tilvaks med eit treslag som passar for veksttilhøve på staden. Skogareal der minst halvparten av kubikkmassen er bartre, blir rekna som barskog. For- yngingsflater blir rekna som barskog eller lauvskog etter det treslaget ein reknar vil bli viktigast i den framtidige bestanden.

Anna areal omfattar alle andre areal på eigedomane som ikkje er definerte som jordbruksareal i drift eller produktivt skogareal.

Tabell 5.6.

Tabellen gir talet på eigedomar med minst 5 dekar jordbruksareal etter storleiken på jordbruksarealet. Talet på driftseiningar etter jordbruksareal i drift er gitt i tabell 5.10.

Tabell 5.8.

Tabellen gir talet på oppgåveeiningar etter storleiken på eige jordbruksareal og storleiken på produktivt skogareal på dei same oppgåveeiningane.

Tabell 5.9.

Tabellen gir talet på oppgåveeiningar etter storleiken på eige jordbruksareal og storleiken på jordbruksareal i drift på dei same oppgåveeiningane.

Tabell 5.12.

Tabellen syner talet på driftseiningar med ulike husdyrslag, og tabell 5.13 gir talet på dyr på desse einingane.

Hest omfattar både vaksne og føl av kaldblodshestar, varmblodshestar og ponniar.

Høner omfattar alle dyr både av verperasar og kjøtrasar etter at dei har lagt det første egget sitt.

Tabell 5.14.

Tabellen gir talet på driftseiningar etter kor stor del (prosent) av nettoinntekta til brukar og eventuell ektemake som kjem frå driftseininga.

Resten av tabellen viser talet på mannlege brukarar etter alder pr. 20. juni 1979, talet på kvinnelege brukarar og gjennomsnittsalderen til mannlege og kvinnelege brukarar.

På kvar driftseining er berre ein person ført opp som brukar. For ektepar er det som regel mannen som er oppført, sjølv om det er kona som har mest med drifta å gjere. Dette fører til at det er få kvinnelege brukarar, og at gjennomsnittsalderen til desse blir høg. Det siste har samanheng med at ein stor del av dei er enkjer som er førte opp som brukarar fordi mannen er død.

Tabell 5.15.

Tabellen syner bruken av jordbruksareal i drift. Korn m.m. til mogning omfattar også blandkorn og oljevekstar.

Som grønfør og silovekstar reknar ein eittårig raigras, kornvekstar, forraps og formargkål.

Annan open åker og hageareal omfattar areal til andre nyttevekstar på åker og i hage (frukttre, bærbuskar, planteskole m.m.), areal under glas/plast, jordbærareal, bringebærareal og plen og prydhage.

Brakk er areal av open åker der det ikkje blei teke avling i teljingsåret, men som var tenkt hausta året etter.

Tabell 5.16.

Eigedomar med driftsplan/takst omfattar både eigedomar med driftsplan/takst på heile skogarealet og eigedomar som har driftsplan/takst på berre ein del av skogarealet.

Opgåvene over produksjonsevna (boniteten) til skogarealet byggjer på data frå driftsplan/takst for areal som har dette. For areal utan driftsplan/takst er bonitetsfordelinga gitt etter skjøn av oppgåvegivaren.

Opgåvene over private skogsveggar gjeld vegar som skogeigaren har åleine og vegar som blir bygde og haldne ved like saman med andre. På heilårs bilveggar kan ein kjøre heile året dersom vegen blir brøyta og halden ved like. På vinterbil- og traktorveggar kan lastebil nyttast berre om vinteren.

Figur 5.1. Jordbruksareal i drift og produktivt skogareal i prosent av areal på bruka i alt. Kommune. 1979
 Landsgjennomsnitt: 39
 Fylkesgjennomsnitt: 38

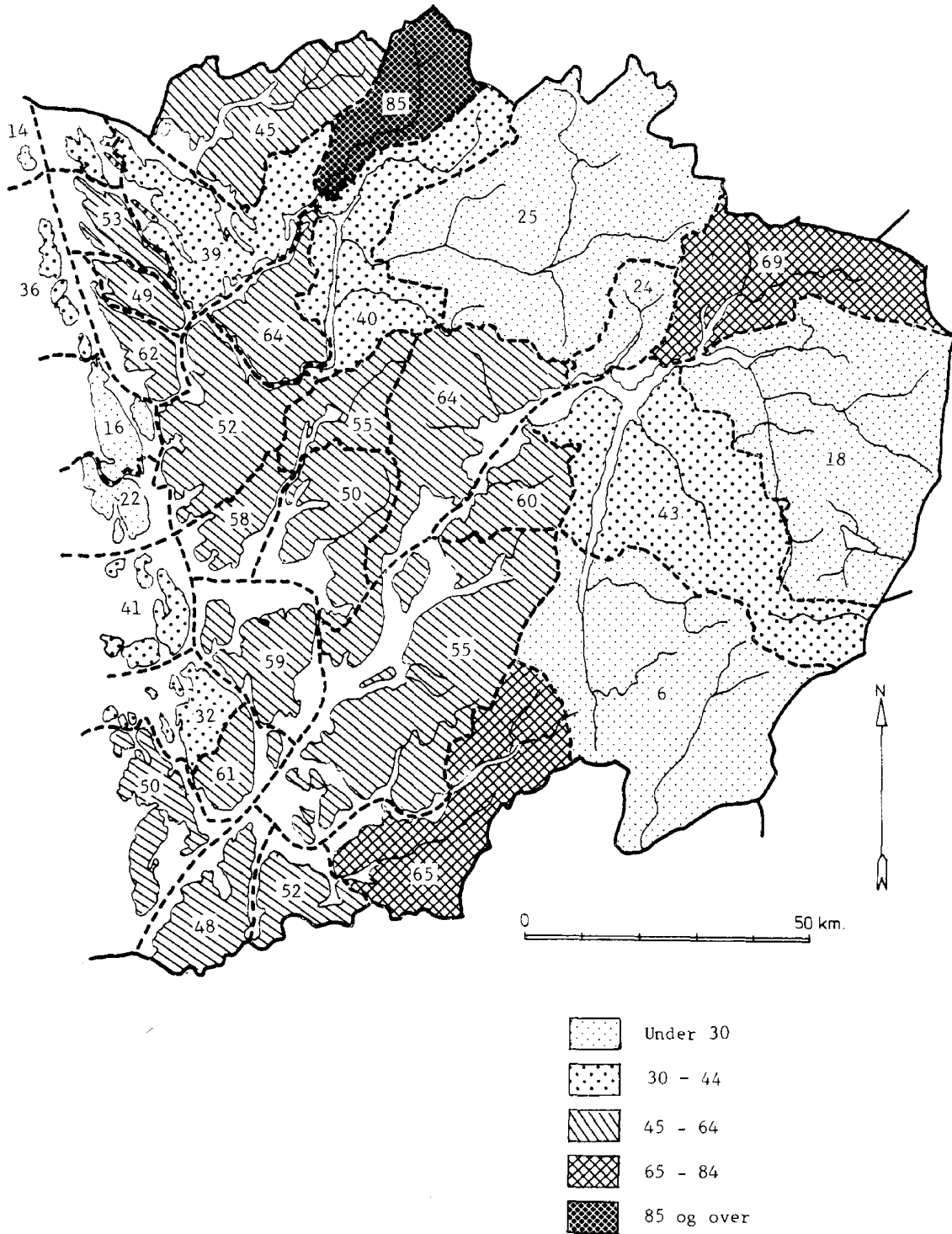

Tabell 5.1. Avgang av dyrka jord (fulldyrka og overflatedyrka) ved omdisponering etter jordlova, ved regulering etter bygningslova og ved ekspropriasjon. Absolutte tal og prosent. 1965 - 1981

År	I alt	Skog-planting	Bustadbygg	Industribygg og forretningsbygg	Avgitt til			Inngått i område stadfesta regulert til anna enn jordbruksformål
					Kyrkjer, skolar, helseinstitusjonar, humanitære formål og idrettsplassar	Vegar, jarnvegar, flyplassar og andre samferdselsformål	Andre formål	
Dekar								
Heile fylket								
1965	1 457	156	585	110	146		2	458
1966	735	55	322	44	202		25	87
1967	966	43	542	13	167		75	126
1968	866	37	516	75	195		28	15
1969	927	16	400	128	242		12	129
1970	1 357	41	807	67	117		107	218
1971	1 065	31	483	392	116		18	25
1972	652	12	336	46	98		79	81
1973	876	20	274	53	32	101	8	388
1974	359	-	238	7	36	39	33	6
1975	381	12	207	48	23	18	22	51
1976	709	10	313	33	31	102	2	218
1977	432	4	106	13	33	144	5	127
1978	246	-	56	-	10	54	7	119
1979	263	-	90	12	15	91	16	39
1980	208	-	29	5	17	31	-	126
1981	328	18	220	6	7	13	38	26
Prosent								
Heile fylket								
1965	100,0	10,7	40,2	7,6	10,0		0,1	31,4
1966	100,0	7,5	43,8	6,0	27,5		3,4	11,8
1967	100,0	4,5	56,1	1,3	17,3		7,8	13,0
1968	100,0	4,3	59,6	8,7	22,5		3,2	1,7
1969	100,0	1,7	43,2	13,8	26,1		1,3	13,9
1970	100,0	3,0	59,5	4,9	8,6		7,9	16,1
1971	100,0	2,9	45,4	36,8	10,9		1,7	2,3
1972	100,0	1,9	51,5	7,1	15,0		12,1	12,4
1973	100,0	2,3	31,3	6,1	3,6	11,5	0,9	44,3
1974	100,0	-	66,3	1,9	10,0	10,9	9,2	1,7
1975	100,0	3,2	54,3	12,6	6,0	4,7	5,8	13,4
1976	100,0	1,4	44,2	4,7	4,3	14,4	0,3	30,7
1977	100,0	0,9	24,6	3,0	7,6	33,3	1,2	29,4
1978	100,0	-	22,8	-	4,1	22,0	2,8	48,4
1979	100,0	-	34,2	4,6	5,7	34,6	6,1	14,8
1980	100,0	-	13,9	2,4	8,2	14,9	-	60,6
1981	100,0	5,5	67,1	1,8	2,1	4,0	11,6	7,9

Tabell 5.2. Jorddyrking, grøfting og planering med statstilskott. Absolutte tal og prosent.
1965 - 1981. 1965=100

År	Fulldyrka	Overflatedyrka	Grøfting av tidlegare dyrka jord	Planering av dyrka jord
Lekar				
Heile fylket				
1965	1 451	2 400	1 083	..
1966	1 468	2 066	797	..
1967	1 095	1 499	983	..
1968	1 607	1 548	1 300	..
1969	1 201	1 151	677	..
1970	771	874	558	..
1971	1 457	916	710	19
1972	1 312	763	536	24
1973	1 539	533	583	106
1974	1 919	766	878	72
1975	1 923	481	586	80
1976	1 518	338	553	37
1977	1 926	452	665	122
1978	2 485	400	752	165
1979	1 952	370	610	96
1980	2 846	330	1 289	112
1981	3 067	566	1 155	140
Prosent (1965=100)				
Heile fylket				
1965	100,0	100,0	100,0	..
1966	101,2	86,1	73,6	..
1967	75,5	62,5	90,8	..
1968	110,8	64,5	120,0	..
1969	82,8	48,0	62,5	..
1970	53,1	36,4	51,5	..
1971	100,4	38,2	65,6	..
1972	90,4	31,8	49,5	..
1973	106,1	22,2	53,8	..
1974	132,2	31,9	81,1	..
1975	132,5	20,0	54,1	..
1976	104,6	14,1	51,1	..
1977	132,7	18,8	61,4	..
1978	171,3	16,7	69,4	..
1979	134,5	15,4	56,3	..
1980	196,1	13,8	119,0	..
1981	211,4	23,6	106,6	..

K j e l d e: Landbruksdepartementet.

Tabell 5.3. Avling av dei einiskilde jord- og hagebruksvekstane. Avling i tonn og pr. dyrkingseining. 1970 - 1981

År	Korn og erter i alt	Poteter	Rot-vekstar	Grønfôr og silo-vekstar	Høy 1)	Grøn-saker 2)	Hagebær		
							Jordbær og bringebær	Rips, stikkelsbær og solbær	Frukt
Tonn									
Heile fylket									
1970	417	18 653	5 686	8 624	..	2 628	1 034	1 502	13 465
1971	429	19 458	7 329	10 835	213 052	2 617	1 035	1 706	12 236
1972	579	14 867	4 853	7 637	188 062	2 597	905	1 362	19 102
1973	485	14 136	5 886	6 786	170 423	2 649	899	1 557	7 378
1974	574	18 458	6 176	10 345	185 727	2 495	1 127	1 695	18 769
1975	683	10 516	5 991	9 555	185 860	2 481	1 127	1 676	14 514
1976	653	14 432	7 121	9 614	192 352	2 460	1 083	1 752	19 417
1977	659	16 142	7 550	10 754	200 437	2 484	1 044	1 695	15 044
1978	752	15 627	8 027	12 762	208 706	2 569	1 134	1 809	19 126
1979	:	8 637	3 976	9 573	183 360	2 312	953	2 027	7 939
1980	:	14 193	9 113	13 739	214 661	2 897	1 066	1 984	7 187
1981	:	11 223	8 826	19 471	215 594	2 811	990	1 942	15 394
Prosent av heile landet									
Heile fylket									
1970	0,1	2,6	1,9	1,2	..	2,0	6,8	7,8	17,6
1971	0,1	3,2	2,6	1,5	8,1	1,9	5,9	8,7	16,4
1972	0,1	2,7	2,1	1,1	7,3	1,9	5,4	7,0	23,4
1973	0,1	2,4	2,4	1,0	6,8	1,9	4,7	8,3	13,8
1974	0,1	2,6	2,2	1,3	7,6	1,9	7,0	8,5	21,6
1975	0,1	2,7	2,7	1,3	8,6	2,1	6,1	8,6	21,2
1976	0,1	3,0	3,5	1,3	8,5	2,0	6,1	9,5	21,9
1977	0,1	2,7	3,4	1,2	8,0	1,9	5,4	9,0	21,5
1978	0,1	2,7	3,7	1,3	7,8	1,8	5,7	8,4	21,0
1979	:	2,0	2,4	1,1	6,8	1,8	4,6	9,6	12,6
1980	:	2,9	4,3	1,4	7,5	1,8	4,6	8,8	10,2
1981	:	2,5	4,5	2,0	7,5	1,9	5,0	8,2	17,7
Kg pr. dekar							Kg pr. busk		Kg pr. tre
Heile fylket									
1970	322	2 057	4 266	900,1	3,1	23,7
1971	251	2 303	5 638	.	716	.	900,1	3,7	21,5
1972	338	2 011	4 972	.	660	.	787,6	3,0	33,4
1973	229	1 880	5 307	.	628	.	751,1	3,4	12,8
1974	281	2 309	5 938	.	691	.	905,2	3,4	34,0
1975	351	1 578	4 651	.	712	.	905,2	3,4	26,3
1976	365	2 041	5 302	.	724	.	869,9	3,5	35,1
1977	310	2 163	5 728	.	735	.	871,5	3,4	27,0
1978	309	2 344	6 127	.	749	.	945,0	3,6	33,6
1979	:	1 414	3 270	.	603	.	807,6	3,5	13,7
1980	:	2 434	5 891	.	736	.	901,1	3,4	13,1
1981	:	1 977	5 330	.	729	.	839,0	3,3	28,7

1) Omfattar all avling frå eng til slått omreka til tørt høy. Etterslått er rekna med. 2) Kulturar som blir dyrka i lite omfang er ikkje med.

K j e l d e: NOS Jordbruksstatistikk.

Tabell 5.4. Skogavverking til sal og industriell produksjon. Kommune. 1979-80 og 1980-81

Handelsdistrikt Kommune	I alt	Tømmer og kubb av bartre						Tømmer og kubb av Anna lauv- tre	Ved til bren- sel	Brutto- verdi		
		Gran			Furu							
		Skur- tømmer og masse- virke	skur- tømmer og masse- virke	Masse- virke	Skur- tømmer og masse- virke	skur- tømmer og masse- virke	Masse- virke					
Kubikkmeter fast mål												
1 000 kr												
Heile fylket	1979-80	57 984	9 829	3 355	3 066	19 707	7 010	4 448	1 474	315	8 780	12 562
	1980-81	60 507	8 840	4 057	3 475	21 676	6 564	4 833	628	452	9 982	14 184
323 Søndre Sunn- hordland h.d.	1979-80	2 665	26	-	4	1 922	21	42	-	-	650	689
	1980-81	5 100	-	-	-	200	600	-	-	-	1 300	1 226
1211 Etne	1979-80	750	-	-	-	450	-	-	-	-	300	252
	1980-81	1 240	-	-	-	600	-	-	-	-	640	360
1214 Ølen	1979-80	920	-	-	-	600	-	-	-	-	320	225
	1980-81	1 300	-	-	-	300	-	-	-	-	500	360
1216 Sveio	1979-80	995	26	-	4	372	21	42	-	-	30	212
	1980-81	2 560	-	-	-	800	600	-	-	-	160	506
324 Nordre Sunn- hordland h.d.	1979-80	10 412	474	104	173	5 983	1 215	741	167	-	1 555	2 270
	1980-81	10 916	502	143	310	5 727	1 538	755	64	31	1 846	2 606
1219 Bømlo	1979-80	588	-	93	-	450	25	-	-	-	20	133
	1980-81	1 094	-	82	-	800	46	-	-	-	166	305
1221 Stord	1979-80	2 700	-	-	-	2 500	-	100	-	-	100	654
	1980-81	2 810	3	-	90	1 992	450	115	-	-	160	614
1222 Fitjar	1979-80	420	-	-	-	400	-	-	-	-	20	86
	1980-81	610	-	-	-	450	-	-	-	-	160	177
1223 Tysnes	1979-80	2 185	116	11	68	265	1 016	403	50	-	256	410
	1980-81	2 397	127	12	70	640	1 028	260	50	-	210	545
1224 Kvinnherad	1979-80	4 519	358	-	105	2 368	174	238	117	-	1 159	987
	1980-81	4 005	372	49	150	1 845	14	380	14	31	1 150	965
325 Odda h.d.	1979-80	5 409	637	4	518	1 689	125	765	20	103	1 548	1 116
	1980-81	6 385	902	31	731	1 481	37	1 000	489	160	1 554	1 462
1227 Jondal	1979-80	1 007	1	-	5	448	-	286	20	47	200	201
	1980-81	750	33	-	39	201	-	193	18	66	200	172
1228 Odda	1979-80	1 511	109	-	10	616	-	74	-	2	700	356
	1980-81	1 290	12	-	16	282	-	101	139	40	700	325
1231 Ullensvang	1979-80	2 718	525	4	494	586	125	382	-	54	548	517
	1980-81	4 099	844	31	668	915	37	679	317	54	554	904
1232 Eidfjord	1979-80	173	2	-	9	39	-	23	-	-	100	42
	1980-81	246	13	-	8	83	-	27	15	-	100	61
331 Bergen h.d.	1979-80	13 006	1 842	1 224	601	1 313	2 778	713	1 257	107	2 671	2 920
	1980-81	13 020	1 436	1 877	934	1 28	2 443	847	75	61	3 119	3 082
1201 Bergen	1979-80	2 601	796	-	200	600	34	200	300	-	771	704
	1980-81	1 589	603	32	362	109	-	150	-	-	273	377
1238 Kvam	1979-80	2 022	-	279	61	583	101	343	142	12	501	435
	1980-81	2 171	18	301	197	789	-	360	-	6	500	524
1241 Fusa	1979-80	2 820	-	400	-	-	1 400	-	500	-	520	628
	1980-81	2 100	-	100	-	50	840	150	60	-	600	512
1242 Samnanger	1979-80	350	-	-	-	-	-	-	240	-	110	82
	1980-81	280	-	20	-	-	140	-	-	-	120	72
1243 Os	1979-80	1 577	646	5	140	630	3	30	75	-	48	314
	1980-81	2 333	804	-	369	720	71	187	15	-	167	533
1244 Austevoll	1979-80	100	-	-	-	100	-	-	-	-	-	20
	1980-81	200	-	-	-	200	-	-	-	-	-	50
1245 Sund	1979-80	196	-	-	-	-	50	-	-	-	146	21
	1980-81	109	-	-	-	-	55	-	-	-	54	21
1246 Fjell	1979-80	130	-	-	-	-	50	-	-	-	80	18
	1980-81	30	-	-	-	-	30	-	-	-	-	6
1247 Askøy	1979-80	905	-	-	-	-	650	-	-	-	255	227
	1980-81	1 027	-	-	-	-	707	-	-	-	320	258
1251 Vaksdal	1979-80	1 085	400	-	200	200	-	140	-	45	100	207
	1980-81	1 640	-	250	-	-	450	-	-	55	885	363
1252 Modalen	1979-80	220	-	40	-	-	80	-	-	-	100	59
	1980-81	200	-	50	-	-	50	-	-	-	100	59
1253 Osterøy	1979-80	1 000	-	500	-	-	410	-	-	50	40	205
	1980-81	1 341	11	1 124	6	-	100	-	-	-	100	307
1259 Øygarden	1979-80	-	-	-	-	-	-	-	-	-	-	-
	1980-81	-	-	-	-	-	-	-	-	-	-	-

K j e l d e: NOS Skogavvirkning.

Tabell 5.4 (framh.). Skogavverking til sal og industriell produksjon. Kommune. 1979-80 og 1980-81

Handelsdistrikt Kommune	I alt	Tømmer og kubb av bartre							Anna	Tømmer og kubb av lauv- tre	Ved til bren- sel	Brutto- verdi
		Gran			Furu							
		Skur- tømmer og masse- virke	Sams- skur- tømmer og masse- virke	Masse- virke	Skur- tømmer	Sams- skur- tømmer og masse- virke	Masse- virke					
Kubikkmeter fast mål												1000 kr
332 Voss h.d.	1979-80	20 584	6 200	100	1 470	8 300	100	2 187	30	95	2 102	4 162
	1980-81	21 195	6 000	206	1 500	9 040	165	2 231	-	200	1 853	4 933
1233 Ulvik	1979-80	5 030	2 600	-	270	1 600	-	300	-	25	235	967
	1980-81	5 000	2 400	-	400	1 600	-	300	-	-	300	1 174
1234 Granvin	1979-80	4 560	1 100	-	600	1 500	-	800	-	20	540	879
	1980-81	4 100	800	-	400	1 700	-	800	-	-	400	927
1235 Voss	1979-80	10 994	2 500	100	600	5 200	100	1 087	30	50	1 327	2 316
	1980-81	12 095	2 800	206	700	5 740	165	1 131	-	200	1 153	2 832
333 Ytre Nord- hordland h.d. .	1979-80	5 908	650	1 923	300	-	2 771	-	-	10	254	1 405
	1980-81	3 891	-	1 800	-	-	1 781	-	-	-	310	875
1256 Meland	1979-80	730	-	510	-	-	200	-	-	-	20	151
	1980-81	500	-	300	-	-	150	-	-	-	50	113
1260 Radøy	1979-80	980	650	-	300	-	-	-	-	-	30	200
	1980-81	700	-	500	-	-	150	-	-	-	50	157
1263 Lindås	1979-80	3 140	-	1 050	-	-	1 950	-	-	-	140	832
	1980-81	2 100	-	800	-	-	1 200	-	-	-	100	467
1264 Austrheim	1979-80	64	-	50	-	-	-	-	-	-	14	16
	1980-81	60	-	-	-	-	-	-	-	-	60	18
1265 Fedje	1979-80	-	-	-	-	-	-	-	-	-	-	-
	1980-81	-	-	-	-	-	-	-	-	-	-	-
1266 Masfjorden	1979-80	994	-	313	-	-	621	-	-	10	50	206
	1980-81	531	-	200	-	-	281	-	-	-	50	120

Tabell 5.5. Jordbruksareal i drift, produktivt skogareal og anna areal. Absolutte tal og prosent. Handelsdistrikt og kommune. 1979

Handelsdistrikt Kommune	Jordbruksareal i drift				Produktivt skogareal			Anna areal		
	Areal i alt	I alt	Full- dyrka	Natur- eng og over- flate- dyrka	I alt	Bar- skog	Lauv- skog	Under grensa for produk- tiv skog ¹⁾	Over grensa for produk- tiv skog	
100 dekar										
HEILE FYLKET	68 394	4 784	3 165	1 619	21 164	13 229	7 935	13 770	28 676	
323 Søndre Sunnhordland h.d.	5 646	612	406	206	2 505	1 496	1 009	1 570	958	
1211 Etne	1 923	256	167	89	997	384	613	259	412	
1214 Ølen	1 875	187	123	64	790	450	341	351	547	
1216 Sveio	1 848	169	116	53	718	663	55	960	-	
324 Nordre Sunnhordland h.d. .	8 975	764	476	289	4 037	3 065	972	2 789	1 385	
1219 Bømlo	1 172	115	60	54	466	457	9	591	-	
1221 Stord	810	71	50	21	420	365	55	272	47	
1222 Fitjar	733	61	44	17	179	144	35	412	81	
1223 Tysnes	1 830	139	88	51	941	772	169	633	118	
1224 Kvinnherad	4 431	378	232	146	2 032	1 328	704	881	1 140	
325 Odda h.d.	12 806	283	207	77	1 662	830	833	1 488	9 373	
1227 Jondal	723	43	24	19	390	228	162	184	106	
1228 Odda	8 773	51	36	15	402	165	237	667	7 652	
1231 Ullensvang	1 865	158	127	32	646	397	249	280	781	
1232 Eidfjord	1 446	32	21	11	225	40	185	357	833	
331 Bergen h.d.	16 519	1 598	1 029	569	6 651	4 148	2 503	4 551	3 719	
1201 Bergen	2 307	356	249	106	850	581	269	733	368	
1238 Kvam	2 070	243	171	72	1 070	618	452	190	567	
1241 Fusa	2 587	185	114	71	1 121	693	428	369	912	
1242 Samnager	1 259	59	34	25	623	378	245	138	439	
1243 Os	1 160	122	84	38	551	452	99	371	117	
1244 Austevoll	757	57	26	31	247	241	6	453	-	
1245 Sund	657	58	49	9	84	83	1	515	-	
1246 Fjell	861	75	57	18	57	55	2	728	-	
1247 Askøy	359	59	45	14	161	157	3	139	-	
1251 Vaksdal	2 372	73	49	24	873	374	499	275	1 151	
1252 Modalen	347	24	14	10	270	94	175	25	28	
1253 Osterøy	1 383	234	107	127	652	329	323	360	137	
1259 Øygarden	401	53	29	24	93	93	-	255	-	
332 Voss h.d.	16 883	673	464	208	3 899	1 982	1 917	627	11 683	
1233 Ulvik	806	66	43	23	490	288	202	141	109	
1234 Granvin	1 732	53	40	12	370	185	185	95	1 215	
1235 Voss	14 344	554	381	173	3 039	1 509	1 530	392	10 359	
333 Ytre Nordhordland h.d. .	7 563	853	583	270	2 408	1 707	701	2 744	1 558	
1256 Meland	690	99	67	31	243	184	59	348	-	
1260 Radøy	828	255	194	61	180	177	4	393	-	
1263 Lindås	3 443	358	230	129	1 014	718	296	1 272	799	
1264 Austrheim	417	63	40	23	70	70	1	283	-	
1265 Fedje	30	3	1	2	1	1	-	26	-	
1266 Masfjorden	2 156	74	51	24	900	558	342	423	759	

1) Medrekna jordbruksareal ute av drift.

K j e l d e: Landbruksteljing 1979.

Tabell 5.5 (framh.). Jordbruksareal i drift, produktivt skogareal og anna areal. Absolutte tal og prosent. Handelsdistrikt og kommune. 1979

Handelsdistrikt Kommune	Jordbruksareal i drift				Produktivt skogareal			Anna areal	
	Areal i alt	I alt	Full- dyrka	Natur- eng og over- flate- dyrka	I alt	Bar- skog	Lauv- skog	Under grensa for produk- tiv skog1)	Over grensa for produk- tiv skog
Prosent									
HEILE FYLKET	100	7	5	2	31	19	12	20	42
323 Søndre Sunnhordland h.d. .	100	11	7	4	44	27	18	28	17
1211 Etne	100	13	9	5	52	20	32	13	21
1214 Ølen	100	10	7	3	42	24	18	19	29
1216 Sveio	100	9	6	3	39	36	3	52	-
324 Nordre Sunnhordland h.d. .	100	9	5	3	45	34	11	31	15
1219 Bømlo	100	10	5	5	40	39	1	50	-
1221 Stord	100	9	6	3	52	45	7	34	6
1222 Fitjar	100	8	6	2	24	20	5	56	11
1223 Tysnes	100	8	5	3	51	42	9	35	6
1224 Kvinnherad	100	9	5	3	46	30	16	20	26
325 Odda h.d.	100	2	2	1	13	6	7	12	73
1227 Jondal	100	6	3	3	54	32	22	25	15
1228 Odda	100	1	0	0	5	2	3	8	87
1231 Ullensvang	100	8	7	2	35	21	13	15	42
1232 Eidfjord	100	2	1	1	16	3	13	25	58
331 Bergen h.d.	100	10	6	3	40	25	15	28	23
1201 Bergen	100	15	11	5	37	25	12	32	16
1238 Kvam	100	12	8	3	52	30	22	9	27
1241 Fusa	100	7	4	3	43	27	17	14	35
1242 Samnanger	100	5	3	2	50	30	19	11	35
1243 Os	100	11	7	3	47	39	9	32	10
1244 Austevoll	100	8	3	4	33	32	1	60	-
1245 Sund	100	9	7	1	13	13	0	78	-
1246 Fjell	100	9	7	2	7	6	0	85	-
1247 Askøy	100	17	13	4	45	44	1	39	-
1251 Vaksdal	100	3	2	1	37	16	21	12	49
1252 Modalen	100	7	4	3	78	27	51	7	8
1253 Osterøy	100	17	8	9	47	24	23	26	10
1259 Øygarden	100	13	7	6	23	23	-	64	-
332 Vodd h.d.	100	4	3	1	23	12	11	4	69
1233 Ulvik	100	8	5	3	61	36	25	18	14
1234 Granvin	100	3	2	1	21	11	11	5	70
1235 Voss	100	4	3	1	21	11	11	3	72
333 Ytre Nordhordland h.d. ...	100	11	8	4	32	23	9	36	21
1256 Meland	100	14	10	5	35	27	9	50	-
1260 Radøy	100	31	23	7	22	21	0	47	-
1263 Lindås	100	10	7	4	29	21	9	37	23
1264 Austrheim	100	15	10	6	17	17	0	68	-
1265 Fedje	100	11	3	8	3	3	-	86	-
1266 Masfjorden	100	3	2	1	42	26	16	20	35

1) Medrekna jordbruksareal ute av drift.

Tabell 5.6. Eigedomar med minst 5 dekar jordbruksareal, etter storleiken på jordbruksarealet.
 Handelsdistrikt og kommune. 1979

Handelsdistrikt Kommune	Eige- domar i alt	Eige jordbruksareal. Dekar								
		5-9	10-19	20-34	35-49	50-74	75-99	100-149	150-199	200-
HEILE FYLKET	13 555	997	2 796	3 305	2 691	2 413	813	430	84	26
323 Søndre Sunnhordland h.d.	1 456	109	271	318	254	243	139	96	20	6
1211 Etne	501	27	72	86	96	90	65	55	5	5
1214 Ølen	378	38	58	62	55	69	46	37	12	1
1216 Sveio	577	44	141	170	103	84	28	4	3	-
324 Nordre Sunnhordland h.d.	2 479	223	632	666	444	325	113	57	12	7
1219 Bømlo	606	91	238	162	60	38	12	5	-	-
1221 Stord	224	23	43	53	55	31	15	4	-	-
1222 Fitjar	199	6	39	70	46	32	5	1	-	-
1223 Tysnes	498	36	124	164	90	59	17	6	2	-
1224 Kvinnherad	952	67	188	217	193	165	64	41	10	7
325 Odda h.d.	909	95	196	213	220	147	33	3	2	-
1227 Jondal	171	35	56	36	17	19	7	1	-	-
1228 Odda	209	26	56	59	47	19	2	-	-	-
1231 Ullensvang	404	22	54	81	125	97	21	2	2	-
1232 Eidfjord	125	12	30	37	31	12	3	-	-	-
331 Bergen h.d.	4 983	432	1 224	1 297	856	747	269	124	27	7
1201 Bergen	864	67	120	187	194	180	70	36	7	3
1238 Kvam	649	79	120	131	115	137	45	17	4	1
1241 Fusa	447	28	62	75	103	114	44	19	2	-
1242 Samnanger	227	10	63	74	45	29	4	2	-	-
1243 Os	343	39	69	78	54	61	19	18	3	2
1244 Austevoll	434	68	214	121	24	6	1	-	-	-
1245 Sund	291	21	82	135	43	9	1	-	-	-
1246 Fjell	426	48	183	133	43	11	7	-	1	-
1247 Askøy	280	21	120	103	25	10	-	-	-	1
1251 Vaksdal	233	23	39	70	38	42	13	7	1	-
1252 Modalen	56	1	3	8	24	13	5	1	1	-
1253 Osterøy	500	14	56	100	120	128	55	21	6	-
1259 Øygarden	233	13	93	82	28	7	5	3	2	-
332 Voss h.d.	1 354	51	180	228	259	372	130	108	20	6
1233 Ulvik	153	7	31	26	34	37	9	6	2	1
1234 Granvin	137	4	23	27	41	32	7	3	-	-
1235 Voss	1 064	40	126	175	184	303	114	99	18	5
333 Ytre Nordhordland h.d.	2 374	87	293	583	658	579	129	42	3	-
1256 Meland	344	11	51	110	102	62	7	1	-	-
1260 Radøy	610	4	43	121	195	187	47	12	1	-
1263 Lindås	891	29	65	193	247	264	67	25	1	-
1264 Austrheim	252	23	48	91	54	30	4	1	1	-
1265 Fedje	54	13	38	3	-	-	-	-	-	-
1266 Masfjorden	223	7	48	65	60	36	4	3	-	-

K j e l d e: Landbruksteljing 1979.

Tabell 5.7. Eigedomar med minst 25 dekar produktivt skogareal, etter storleiken på skogarealet.
Handelsdistrikt og kommune

Handelsdistrikt Kommune	Eige- domar i alt	Produktivt skogareal. Dekar						
		25- 99	100- 249	250- 499	500- 999	1 000- 4 999	5 000- 9 999	10 000-
Heile fylket 1967	9 366	4 155	2 840	1 507	656	205	2	1
" " 1979	8 937	3 461	2 838	1 539	825	224	47	3
1979								
323 Søndre Sunnhordland h.d.	1 024	361	349	197	83	25	9	-
1211 Etne	394	128	137	81	32	13	3	-
1214 Ølen	300	107	108	53	19	7	6	-
1216 Sveio	330	126	104	63	32	5	-	-
324 Nordre Sunnhordland h.d.	1 631	621	491	306	147	57	8	1
1219 Bømlo	269	154	74	21	9	9	2	-
1221 Stord	165	50	53	39	20	3	-	-
1222 Fitjar	123	79	24	13	4	3	-	-
1223 Tysnes	387	141	120	74	37	14	1	-
1224 Kvinnherad	687	197	220	159	77	28	5	1
325 Odda h.d.	771	253	310	141	53	13	1	-
1227 Jondal	160	45	66	32	13	4	-	-
1228 Odda	193	55	87	35	13	2	1	-
1231 Ullensvang	330	130	123	53	21	3	-	-
1232 Eidfjord	88	23	34	21	6	4	-	-
331 Bergen h.d.	3 022	1 324	913	443	264	65	11	2
1201 Bergen	467	230	161	46	22	4	3	1
1238 Kvam	528	199	192	94	35	8	-	-
1241 Fusa	353	88	106	87	56	14	2	-
1242 Samnanger	187	54	46	40	34	13	-	-
1243 Os	237	124	60	25	20	6	1	1
1244 Austevoll	189	131	33	17	6	2	-	-
1245 Sund	106	79	26	-	1	-	-	-
1246 Fjell	57	37	15	5	-	-	-	-
1247 Askøy	108	53	37	13	4	1	-	-
1251 Vaksdal	232	37	76	57	49	9	4	-
1252 Modalen	51	6	6	14	21	4	-	-
1253 Osterøy	406	215	132	38	16	4	1	-
1259 Øygarden	101	71	23	7	-	-	-	-
332 Voss h.d.	1 170	209	401	316	189	42	13	-
1233 Ulvik	140	27	38	40	27	8	-	-
1234 Granvin	141	27	58	38	16	2	-	-
1235 Voss	889	155	305	238	146	32	13	-
333 Ytre Nordhordland h.d.	1 319	693	374	136	89	22	5	-
1256 Meland	197	119	54	20	4	-	-	-
1260 Radøy	213	166	42	4	1	-	-	-
1263 Lindås	609	295	209	68	26	10	1	-
1264 Austrheim	101	82	19	-	-	-	-	-
1265 Fedje	1	1	-	-	-	-	-	-
1266 Masfjorden	198	30	50	44	58	12	4	-

K j e l d e r: Skogbruksteljing 1967 og Landbruksteljing 1979.

Tabell 5.8. Oppgåveeiningar etter eige jordbruksareal og produktivt skogareal. 1979

Produktivt skogareal	Eige jordbruksareal. Dekar							
	Utan	1-4	5-49	50-99	100-199	200-299	300-499	500-
HEILE FYLKET	903	143	9 789	3 226	514	14	7	5
- 24 dekar	688	46	4 353	532	43	-	2	-
25- 99 "	71	66	2 507	727	87	3	-	-
100- 249 "	65	25	1 628	971	147	2	-	-
250- 499 "	33	5	765	601	134	1	-	-
500- 999 "	21	-	409	313	76	3	1	2
1 000-1 999 "	17	1	108	68	24	3	3	-
2 000-4 999 "	7	-	19	14	3	2	1	1
5 000- "	1	-	-	-	-	-	-	2

K j e l d e: Landbruksteljing 1979.

Tabell 5.9. Oppgåveeiningar¹⁾ etter eige jordbruksareal og jordbruksareal i drift. 1979

Jordbruksareal i drift	Oppgåve- einingar i alt	Eige jordbruksareal. Dekar							
		-4	5-19	20-49	50-99	100-199	200-299	300-499	500-
HEILE FYLKET	14 601	1 046	3 793	5 996	3 226	514	14	7	5
4,9 dekar	4 299	346	1 631	1 754	507	56	3	2	-
5,0- 19,9 "	2 507	159	2 042	263	41	1	-	-	1
20,0- 49,9 "	4 094	288	104	3 567	130	5	-	-	-
50,0- 99,9 "	2 823	191	14	374	2 222	20	-	1	1
100,0-199,9 "	818	51	2	37	313	413	2	-	-
200,0-299,9 "	43	4	-	1	13	17	8	-	-
300,0-499,9 "	14	7	-	-	-	2	1	4	-
500,0- "	3	-	-	-	-	-	-	-	3

K j e l d e: Landbruksteljing 1979.

Tabell 5.10. Driftseiningar etter storleiken på jordbruksareal i drift¹⁾. Handelsdistrikt og kommune

Handelsdistrikt Kommune	Drifts- einingar i alt	Jordbruksareal i drift. Dekar								
		5,0- 9,9	10,0- 19,9	20,0- 34,9	35,0- 49,9	50,0- 74,9	75,0- 99,9	100,0- 149,9	150,0- 199,9	200,0-
Heile fylket 1969	12 513	996	2 326	2 641	2 533	2 568	901	466	59	23
" " 1979	10 302	692	1 815	2 203	1 891	1 967	856	644	174	60
1979										
323 Søndre Sunnhordland h.d.	1 036	69	133	180	171	193	123	110	41	16
1211 Etne	377	14	41	48	65	78	54	54	13	10
1214 Ølen	270	22	28	36	33	44	37	44	23	3
1216 Sveio	389	33	64	96	73	71	32	12	5	3
324 Nordre Sunnhordland h.d.	1 782	147	365	409	311	293	119	99	31	8
1219 Bømlo	379	48	132	89	50	32	15	9	3	1
1221 Stord	158	12	28	29	33	25	21	9	1	-
1222 Fitjar	162	10	28	48	33	30	8	4	1	-
1223 Tysnes	340	20	66	92	68	60	13	14	6	1
1224 Kvinnherad	743	57	111	151	127	146	62	63	20	6
325 Odda h.d.	781	76	137	177	197	146	33	12	3	-
1227 Jondal	133	22	40	29	16	11	10	4	1	-
1228 Odda	160	14	36	41	43	23	1	2	-	-
1231 Ullensvang	393	27	50	81	113	97	18	5	2	-
1232 Eidfjord	95	13	11	26	25	15	4	1	-	-
331 Bergen h.d.	3 852	298	845	939	612	611	288	189	54	16
1201 Bergen	709	54	83	144	134	148	78	50	13	5
1238 Kvam	535	63	82	103	89	103	52	34	8	1
1241 Fusa	366	15	47	69	77	85	37	30	6	-
1242 Samnanger	189	11	54	56	37	20	7	4	-	-
1243 Os	223	22	39	35	29	46	18	21	8	5
1244 Austevoll	296	50	143	76	17	5	4	1	-	-
1245 Sund	209	10	56	91	33	11	8	-	-	-
1246 Fjell	285	13	107	102	37	17	6	1	2	-
1247 Askøy	223	15	87	79	24	16	1	-	-	1
1251 Vaksdal	169	15	22	45	24	40	12	9	2	-
1252 Modalen	44	3	8	4	7	11	6	3	2	-
1253 Osterøy	421	16	47	76	81	100	55	31	11	4
1259 Øygarden	183	11	70	59	23	9	4	5	2	-
332 Voss h.d.	1 131	44	140	166	196	277	135	130	29	14
1233 Ulvik	127	7	25	16	23	34	11	7	2	2
1234 Granvin	114	5	17	22	30	24	10	3	2	1
1235 Voss	890	32	98	128	143	219	114	120	25	11
333 Ytre Nordhordland h.d.	1 720	58	195	332	404	447	158	104	16	6
1256 Meland	226	9	33	49	54	55	17	9	-	-
1260 Radøy	457	13	33	62	113	132	61	35	6	2
1263 Lindås	667	19	50	117	151	203	65	54	6	2
1264 Austrheim	151	13	23	48	31	20	9	2	3	2
1265 Fedje	27	1	23	3	-	-	-	-	-	-
1266 Masfjorden	192	3	33	53	55	37	6	4	1	-

1) Gjeld einingar med minst 5 dekar jordbruksareal i drift.

K j e l d e r: Jordbruksteljing 1969 og Landbruksteljing 1979.

Tabell 5.11. Jordleige¹⁾. Handelsdistrikt og kommune

Handelsdistrikt Kommune	Driftseiningar der brukaren				I alt	Leigd jordbruksareal		
	Eig heile arealet	Leiger mindre enn 50 prosent av jord- bruks- arealet	Leiger 50,0- 99,9 prosent av jord- bruks- arealet	Leiger heile jord- bruks- arealet		Ved driftsei- ningar der mindre enn 50 prosent av area- let er leigd	Ved driftsei- ningar der 50,0- 99,9 prosent av area- let er leigd	Ved drifts- einin- gar der heile arealet er leigd
Heile fylket 1969	10 637	1 083	189	604	53 540	18 770	8 069	26 700
" " 1979	7 820	1 468	351	663	85 026	32 101	20 130	32 795
1979								
323 Søndre Sunnhordland h.d.	718	202	34	82	12 179	5 009	2 652	4 518
1211 Etne	276	61	15	25	4 753	1 649	1 493	1 612
1214 Ølen	170	64	8	28	3 953	1 696	533	1 724
1216 Sveio	272	77	11	29	3 474	1 665	627	1 182
324 Nordre Sunnhordland h.d.	1 363	259	72	88	13 921	5 667	3 899	4 355
1219 Bømlo	297	44	19	19	2 338	887	862	590
1221 Stord	107	34	3	14	1 371	654	197	520
1222 Fitjar	129	24	5	4	862	499	235	128
1223 Tysnes	269	42	20	9	2 456	899	1 049	509
1224 Kvinnherad	561	115	25	42	6 894	2 727	1 557	2 609
325 Odda h.d.	639	70	20	52	3 570	1 094	652	1 824
1227 Jondal	97	28	6	2	638	408	178	52
1228 Odda	139	7	6	8	611	124	219	268
1231 Ullensvang	333	23	5	32	1 691	331	150	1 209
1232 Eidfjord	70	12	3	10	631	231	105	295
331 Bergen h.d.	3 044	477	118	213	25 005	9 929	6 086	8 990
1201 Bergen	525	93	25	66	7 431	2 096	1 419	3 916
1238 Kvam	403	97	18	17	3 593	1 994	869	731
1241 Fusa	317	44	3	2	1 693	1 154	309	230
1242 Samnanger	136	24	3	26	1 101	343	58	700
1243 Os	165	45	10	3	2 125	1 107	725	294
1244 Austevoll	236	12	12	36	1 163	137	323	704
1245 Sund	174	20	10	5	876	299	361	217
1246 Fjell	235	34	8	8	836	358	264	214
1247 Askøy	183	18	7	15	955	329	196	430
1251 Vaksdal	125	21	5	18	1 591	370	377	844
1252 Modalen	31	9	3	1	424	170	239	15
1253 Osterøy	348	49	10	14	2 802	1 419	732	651
1259 Øygarden	166	11	4	2	416	156	215	45
332 Voss h.d.	797	201	39	94	12 710	4 327	2 766	5 616
1233 Ulvik	95	18	4	10	1 284	236	415	633
1234 Granvin	80	18	3	13	1 216	292	409	515
1235 Voss	622	165	32	71	10 210	3 799	1 943	4 468
333 Ytre Nordhordland h.d. .	1 259	259	68	134	17 642	6 075	4 074	7 493
1256 Meland	161	38	12	15	1 946	742	604	600
1260 Radøy	304	87	27	39	6 010	2 160	1 837	2 014
1263 Lindås	513	94	18	42	6 286	2 473	1 126	2 688
1264 Austrheim	105	18	7	21	2 220	326	357	1 537
1265 Fedje	24	-	-	3	30	-	-	30
1266 Masfjorden	152	22	4	14	1 149	374	150	625

1) Sjå note 1, tabell 5.10.

K j e l d e r: Jordbruksteljing 1969 og Landbruksteljing 1979.

Tabell 5.12. Driftseiningar¹⁾ med husdyr etter dyreslag. Handelsdistrikt og kommune

Handelsdistrikt Kommune	Hest	Storfe			Sau	Geit	Svin	Høner	Pelsdyr ²⁾	
		I alt	Mjølke- kyr	Anna storfe					I alt	Mink
Heile fylket 1969	2 847	7 589	6 460	..	8 095	154	2 345	2 780	106	101
" " 1979	1 070	5 001	2 967	4 934	6 183	177	767	1 004	20	14
" " 1980	855	4 834	2 928	..	5 660	191	760	693
" " 1981	787	4 711	2 841	..	5 653	183	673	668
1979										
323 Søndre Sunnhordland h.d.	148	604	367	598	588	41	189	158	3	3
1211 Etne	67	213	147	212	231	34	99	54	1	1
1214 Ølen	39	191	118	189	115	5	64	46	1	1
1216 Sveio	42	200	102	197	242	2	26	58	1	1
324 Nordre Sunnhordland h.d.	165	931	491	922	940	52	89	275	8	7
1219 Bømlo	13	142	55	141	235	3	7	47	-	-
1221 Stord	15	95	56	94	77	5	10	49	-	-
1222 Fitjar	22	105	44	104	84	-	13	44	3	3
1223 Tysnes	34	176	101	173	125	5	12	51	-	-
1224 Kvinnherad	81	413	235	410	419	39	47	84	5	4
325 Odda h.d.	68	181	121	176	484	22	30	48	1	-
1227 Jondal	6	48	39	47	93	-	2	9	-	-
1228 Odda	14	49	26	47	113	17	6	6	1	-
1231 Ullensvang	35	65	41	63	201	2	21	28	-	-
1232 Eidfjord	13	19	15	19	77	3	1	5	-	-
331 Bergen h.d.	320	1 700	930	1 676	2 296	33	220	363	4	3
1201 Bergen	94	394	230	391	302	5	111	96	2	2
1238 Kvam	77	257	183	253	315	7	18	37	1	-
1241 Fusa	38	202	122	201	239	3	15	39	-	-
1242 Samnanger	7	61	31	59	141	1	-	9	-	-
1243 Os	25	156	68	156	51	-	15	34	-	-
1244 Austevoll	2	47	16	45	164	-	1	27	-	-
1245 Sund	-	57	25	53	148	1	1	21	-	-
1246 Fjell	3	61	12	61	216	-	3	25	-	-
1247 Askøy	10	84	16	84	142	-	5	19	-	-
1251 Vaksdal	11	66	45	64	140	5	14	11	-	-
1252 Modalen	2	28	23	27	20	1	1	1	-	-
1253 Osterøy	51	250	149	246	283	10	34	30	-	-
1259 Øygarden	-	37	10	36	135	-	2	14	1	1
332 Voss h.d.	215	598	476	586	923	16	168	51	3	1
1233 Ulvik	14	55	38	54	84	3	10	5	1	1
1234 Granvin	13	50	38	50	93	2	7	9	-	-
1235 Voss	188	493	400	482	746	11	151	37	2	-
333 Ytre Nordhordland h.d.	154	987	582	976	952	13	71	109	1	-
1256 Meland	26	143	81	143	63	-	8	30	1	-
1260 Radøy	35	274	173	272	265	3	36	31	-	-
1263 Lindås	61	419	243	416	347	4	27	37	-	-
1264 Austrheim	1	51	24	51	89	-	-	3	-	-
1265 Fedje	-	-	-	-	25	-	-	3	-	-
1266 Masfjorden	31	100	61	94	163	6	-	5	-	-

1) Sjå note 1, tabell 5.10. 2) Gjeld alle oppgåveeiningar med pelsdyr.

K j e l d e r: Jordbruksteljing 1969, Landbruksteljing 1979 og Utvalsteljing i jordbruket 1980 og 1981.

Tabell 5.13. Husdyr¹⁾ etter dyreslag. Handelsdistrikt og kommune

Handelsdistrikt Kommune	Hest	Storfe		Sau og lam	Geit og kje	Svin	Høner	Pelsdyr ²⁾	
		Mjølke- kyr	Anna storfe					Rev	Mink
Heile fylket 1969	3169	27109	30646	210579	4712	23167	231108	2290	56899
Heile fylket 1979	1593	20954	39280	236732	6691	24301	290300	4640	24690
Heile fylket 1980	1300	21300	37300	234700	7400	24900	298500
Heile fylket 1981	1100	21900	40200	255100	6900	25200	316700
1979									
323 Søndre Sunn- hordland h.d.	191	3299	7191	34604	2235	10791	36886	1356	1552
1211 Etne	94	1329	2817	16651	2147	6725	17634	1333	1265
1214 Ølen	48	1153	2478	7835	76	2828	7848	-	94
1216 Sveio	49	817	1896	10118	12	1238	11404	23	193
324 Nordre Sunn- hordland h.d.	241	3641	7142	35991	1262	2696	42528	489	18326
1219 Bømlo	16	356	915	7966	5	428	7315	-	-
1221 Stord	49	460	668	2849	45	139	11808	-	-
1222 Fitjar	29	359	795	2749	-	393	8861	327	17130
1223 Tysnes	45	475	1060	3251	126	203	2005	-	-
1224 Kvinnherad ...	102	1991	3704	19176	1086	1533	12539	162	1196
325 Odda h.d.	96	590	938	21103	701	489	47149	118	-
1227 Jondal	9	239	327	3493	-	114	1027	-	-
1228 Odda	18	111	228	5111	667	90	6084	118	-
1231 Ullensvang ...	51	165	319	8989	12	283	39827	-	-
1232 Eidfjord	18	75	64	3510	22	2	211	-	-
331 Bergen h.d. ...	563	6442	11972	72069	1318	6075	118339	2124	4747
1201 Bergen	214	1841	3360	9831	15	3083	44085	193	4250
1238 Kvam	125	1298	1890	11847	201	555	14636	1641	-
1241 Fusa	57	904	1477	8855	92	307	5521	-	-
1242 Samnanger	9	128	210	2850	31	-	1532	-	-
1243 Os	40	587	1310	1328	-	784	5625	-	-
1244 Austevoll	2	66	140	3540	-	3	9989	-	-
1245 Sund	-	61	203	3573	1	8	11289	-	-
1246 Fjell	9	59	336	6680	-	157	8855	-	-
1247 Askøy	11	91	464	3512	-	114	5011	-	-
1251 Vaksdal	19	303	415	7602	291	402	2758	-	-
1252 Modalen	2	106	134	542	57	2	15	-	-
1253 Osterøy	76	954	1882	8549	630	655	4871	-	-
1259 Øygarden	-	44	151	3360	-	5	4152	290	497
332 Voss h.d.	309	3374	4656	42090	886	1887	13650	390	65
1233 Ulvik	14	199	294	4060	64	127	3273	120	65
1234 Granvin	20	297	352	4030	15	54	155	-	-
1235 Voss	275	2878	4010	34000	807	1706	10222	270	-
333 Ytre Nord- hordland h.d.	194	3608	7381	30875	289	2363	31748	163	-
1256 Meland	27	436	868	1997	-	107	5573	163	-
1260 Radøy	41	1156	2444	6810	7	932	11959	-	-
1263 Lindås	84	1510	3176	11228	14	1324	11213	-	-
1264 Austrheim	1	250	410	2345	-	-	2800	-	-
1265 Fedje	-	-	-	493	-	-	69	-	-
1266 Masfjorden ...	41	256	483	8002	268	-	134	-	-

1) Sjå note 1, tabell 5.10. 2) Sjå note 2, tabell 5.12.

K j e l d e r: Jordbruksteljing 1969, Landbruksteljing 1979 og utvalsteljing i jordbruket 1980 og 1981.

Tabell 5.14. Driftseininga¹⁾ som inntektskjelde. Mannlege brukarar etter alder. Kvinnelege brukarar. Handelsdistrikt og kommune

Handelsdistrikt Kommune	Nettoinntekt frå driftseininga ²⁾				Mannlege brukarar				Kvinnelege brukarar	
	90 prosent og over	50-89,9 prosent	10-49,9 prosent	Under 10 prosent	Under 40 år	40-59 år	60 år og over	Gjennomsnittsalder	I alt	Gjennomsnittsalder
Heile fylket										
1969	3233	2124		7121	1574	6175	3889	54	840	60
Heile fylket										
1979	2193	1033	2415	4582	1952	4299	3210	52	759	57
1979										
323 Søndre Sunnhordland h.d.	332	120	260	319	209	425	334	52	63	56
1211 Etne	146	50	85	93	82	146	126	52	20	56
1214 Ølen	99	44	71	55	56	108	89	52	16	51
1216 Sveio	87	26	104	171	71	171	119	52	27	58
324 Nordre Sunnhordland h.d.	330	181	463	792	368	742	543	52	112	57
1219 Bømlo	37	27	87	223	78	161	107	52	28	58
1221 Stord	31	13	43	68	32	68	49	52	6	59
1222 Fitjar	24	15	49	73	30	67	54	53	10	53
1223 Tysnes	50	41	87	159	59	139	107	53	31	55
1224 Kvinnherad ...	188	85	197	269	169	307	226	51	37	60
325 Odda h.d.	268	122	191	194	164	331	233	51	47	56
1227 Jondal	30	22	30	51	28	46	47	52	12	56
1228 Odda	35	21	57	46	31	68	51	52	9	57
1231 Ullensvang ...	186	73	75	54	92	171	107	50	18	55
1232 Eidfjord	17	6	29	43	13	46	28	54	8	56
331 Bergen h.d. ...	650	297	738	2141	677	1600	1220	53	327	58
1201 Bergen	177	63	139	317	119	298	230	54	48	62
1238 Kvam	151	59	118	205	115	237	149	51	32	57
1241 Fusa	72	38	101	154	78	165	98	51	24	59
1242 Samnanger	18	8	40	123	22	62	74	57	31	65
1243 Os	37	22	56	105	42	90	73	52	15	57
1244 Austevoll	7	5	12	270	34	112	108	55	40	55
1245 Sund	4	3	22	180	34	84	69	53	22	56
1246 Fjell	4	9	38	234	29	143	79	53	34	56
1247 Askøy	22	14	38	148	38	78	88	54	18	58
1251 Vaksdal	39	30	36	63	37	67	54	53	10	53
1252 Modalen	9	12	9	14	7	18	18	55	1	61
1253 Osterøy	102	28	92	197	96	175	119	51	28	55
1259 Øygarden	8	6	37	131	26	71	61	54	24	59
332 Voss h.d.	331	154	315	315	217	486	312	52	100	54
1233 Ulvik	41	22	34	27	30	48	37	51	9	55
1234 Granvin	27	10	41	35	23	46	32	51	12	54
1235 Voss	263	122	240	253	164	392	243	52	79	55
333 Ytre Nordhordland h.d.	282	159	448	821	317	715	568	53	110	54
1256 Meland	39	15	61	109	41	96	72	53	15	53
1260 Radøy	87	38	121	209	79	202	146	53	28	51
1263 Lindås	116	68	159	321	132	268	223	53	41	56
1264 Austrheim	10	7	27	104	22	62	51	53	13	54
1265 Fedje	1	—	—	26	4	9	10	55	4	60
1266 Masfjorden ...	29	31	80	52	39	78	66	53	9	50

1) Sjå note 1, tabell 5.10. 2) Nettoinntekt frå driftseininga gjeld den del av nettoinntekta til brukarar og eventuell ektemake som kjem frå driftseininga.

K j e l d e r: Jordbruksteljing 1969 og Landbruksteljing 1979.

Tabell 5.15. Bruken av jordbruksareal i drift¹⁾. Handelsdistrikt og kommune. Dekar

Handelsdistrikt Kommune	Jord- bruks- areal i drift i alt	Korn mv. til mog- ning	Grøn- fôr og silo- vekstar	Po- teter	Rot- vekstar	Grøn- saker	Anna open åker og hage, brakk	Eng til slått	Kultur- beite
Heile fylket 1959	526461	2881	4537	21339	2426	1314	21958	353641	118365
" " 1969	513263	903	3202	9660	1460	844	20237	335328	141630
" " 1979	476120	1751	3981	6108	1216	1034	20714	304093	137223
1979									
323 Søndre Sunnhordland h.d.	60877	1604	1986	754	232	86	1479	31365	23370
1211 Etne	25500	1344	1461	318	105	18	835	12704	8715
1214 Ølen	18611	260	401	194	93	38	306	9795	7524
1216 Sveio	16766	0	124	243	34	30	338	8866	7130
324 Nordre Sunnhordland h.d.	75956	124	1182	1212	190	210	1598	47536	23904
1219 Bømlo	11369	1	50	170	14	15	161	6652	4305
1221 Stord	7018	3	56	108	26	25	230	4144	2427
1222 Fitjar	6046	-	108	134	21	19	183	3900	1681
1223 Tysnes	13839	6	26	210	20	79	267	9045	4186
1224 Kvinnherad	37684	114	943	590	109	72	756	23796	11306
325 Odda h.d.	28247	2	108	461	74	129	9893	14475	3106
1227 Jondal	4223	-	84	70	7	15	335	2826	886
1228 Odda	5102	2	5	112	6	19	305	4307	347
1231 Ullensvang	15783	-	14	194	61	90	9108	4766	1549
1232 Eidfjord	3140	-	5	86	0	4	145	2576	324
331 Bergen h.d.	158964	8	386	1667	277	389	4250	111192	40794
1201 Bergen	35457	7	36	268	48	161	656	24961	9321
1238 Kvam	24208	-	82	332	80	83	1798	15954	5878
1241 Fusa	18452	-	45	122	25	27	301	12930	5003
1242 Samnanger	5904	-	5	55	4	3	70	4600	1168
1243 Os	12082	-	38	117	57	16	351	8079	3423
1244 Austevoll	5543	0	3	108	8	13	234	3647	1530
1245 Sund	5727	0	-	104	1	7	121	3970	1524
1246 Fjell	7441	-	4	119	3	19	148	5465	1683
1247 Askøy	5887	-	153	97	32	31	204	4346	1024
1251 Vaksdal	7297	0	11	62	11	6	57	6273	877
1252 Modalen	2348	-	1	41	2	2	19	1645	639
1253 Osterøy	23336	1	10	193	7	13	191	15409	7512
1259 Øygarden	5283	-	0	49	1	8	103	3912	1210
332 Voss h.d.	67149	8	267	1154	402	151	2482	45620	17065
1233 Ulvik	6562	-	5	121	39	48	1520	3072	1757
1234 Granvin	5259	-	25	138	28	11	302	3937	818
1235 Voss	55328	8	237	894	335	92	660	38611	14490
333 Ytre Nordhordland h.d.	84927	5	52	859	40	69	1011	53906	28984
1256 Meland	9775	4	6	150	10	22	144	6295	3144
1260 Radøy	25403	1	4	234	10	26	230	15149	9749
1263 Lindås	35722	1	16	287	14	16	421	22572	12396
1264 Austrheim	6266	-	22	78	5	2	101	4028	2030
1265 Fedje	337	-	-	6	-	0	5	210	115
1266 Masfjorden	7425	-	5	104	1	4	110	5651	1550

1) Sjå note 1, tabell 5.10.

K j e l d e r: Jordbruksteljing 1959 og 1969 og Landbruksteljing 1979.

Tabell 5.16. Skogtakst, avverking, produksjonsevne, skogsvegar. Eigedomar med minst 25 dekar produktivt skogareal. Handelsdistrikt og kommune. 1979

Handelsdistrikt Kommune	Eige- domar med ut- arbeidd takst eller drifts- plan for skogen	Prosent eige- domar med av- virking i løpet av siste 5 år		Produktivt skogareal på eigedomar med oppgitt produksjonsevne			Produk- tivt skog- areal utan oppgitt produk- sjons- evne (boni- tet)	Lengd av private skogsvegar	
		Til sal og for- edling	Til hus- behov	Høg bo- nitet (1 og 2 eller A, B og C)	Middels bonitet (3 eller D)	Låg bo- nitet (4 og 5 eller E)		Heilårs bilvegar	Vinter- bil- vegar og heilårs traktor- vegar
		Prosent		Dekar			Km		
Heile fylket ..	224	17	58	740760	667579	242894	439066	153	1184
323 Søndre Sunn- hordland h.d. .	10	10	64	73164	69505	30830	73943	9	154
1211 Etne	5	12	72	29606	36510	13914	18677	6	52
1214 Ølen	2	10	70	37652	19025	3686	17929	2	72
1216 Sveio	3	8	48	5906	13970	13230	37337	2	30
324 Nordre Sunn- hordland h.d. .	41	16	47	91660	140651	62179	105076	23	291
1219 Bømlo	1	12	29	3307	20893	7821	13209	2	9
1221 Stord	13	30	73	15298	13282	7369	5735	7	58
1222 Fitjar	-	7	66	777	1095	453	15001	-	11
1223 Tysnes	10	14	39	21765	21810	11773	38009	3	76
1224 Kvinnherad	17	17	50	50513	83571	34763	33122	11	137
325 Odda h.d.	27	16	50	86381	49764	11501	17513	17	84
1227 Jondal	9	19	61	30159	5437	972	2184	4	13
1228 Odda	4	15	71	3957	23740	2167	10163	7	19
1231 Ullensvang	13	17	31	42644	14604	5085	1664	5	50
1232 Eidfjord	1	9	61	9621	5983	3277	3502	1	3
331 Bergen h.d. ...	69	16	61	223855	230384	87045	114017	56	313
1201 Bergen	11	7	56	33571	35442	11730	1829	17	52
1238 Kvam	22	18	74	57161	39368	9163	306	11	44
1241 Fusa	16	23	84	42962	33082	4365	31263	18	96
1242 Samnanger	-	9	75	10460	14944	4785	31699	1	18
1243 Os	12	20	70	10217	22323	12904	9029	4	36
1244 Austevoll	-	2	12	9529	10512	2966	164	-	2
1245 Sund	1	2	18	245	294	458	6801	-	-
1246 Fjell	1	-	5	1345	2280	971	350	-	-
1247 Askøy	1	10	48	3844	5248	2057	4644	2	15
1251 Vaksdal	2	37	76	27219	37772	19740	2417	1	22
1252 Modalen	-	25	76	1300	1980	1245	22423	-	9
1253 Osterøy	3	21	63	26002	24240	11301	2692	4	21
1259 Øygarden	-	1	9	-	2899	5360	400	-	-
332 Voss h.d.	55	34	75	211307	110619	21364	45436	31	230
1233 Ulvik	8	49	70	17142	10200	6241	15238	5	54
1234 Granvin	6	45	82	6976	3720	1723	24603	2	26
1235 Voss	41	30	75	187189	96699	13400	5595	25	150
333 Ytre Nordhord- land h.d.	22	11	52	54393	66656	29975	83081	17	112
1256 Meland	8	7	65	3167	1417	264	18300	11	8
1260 Radøy	3	6	43	5318	7038	1076	2140	-	5
1263 Lindås	6	12	53	35898	36908	15237	11289	6	60
1264 Austrheim	-	-	1	-	137	125	5833	-	-
1265 Fedje	-	-	-	-	-	-	47	-	-
1266 Masfjorden	5	23	71	10010	21156	13273	45472	-	40

K j e l d e: Landbruksteljing 1979.

6. FISKE OG FANGST

Tabellane 6.1 og 6.2

Tabellane er laga på grunnlag av statistikk frå Fiskeridirektoratet. Frå 1977 er statistikken kjørt ut direkte frå Fiskeridirektoratets database, som er etablert på grunnlag av leveringsoppgåver (sluttsetel) frå salslaga.

Alle tal for fangstmengd gis i rund vekt. Rund vekt er vekta av fisken slik han er når han vert fanga.

Fangstverdien er den verdien som fiskarane får utbetalt for fangsten. Tilskott av forskjellige slag og tillegg for tilverking av eigen fangst utført av fiskaren, er med i fangstverdien. Avgift til salslaga og moms er ikkje med.

Fordelinga av fangsten etter fylke og kommune er gjort etter den staden der fisken er ført i land.

I tabell 6.1 finn ein den totale fangstmengda og -verdien for dei viktigaste fiskeslaga i fylket. Tabell 6.2 gir fangstmengd og fangstverdi etter fiskeslag i kvar kommune.

Tabell 6.3

Grunnlaget for tabellen er Fiskeridirektoratets merkeregister for fiskefarkostar, jfr. lov om registrering og merking av fiskefarty av 5. desember 1917 med seinare endringar. Fiskebåtens merkedistrikt er som regel bustadkommunen til eigaren.

Tabell 6.1. Ilandført fangst og fangstverdi, etter fiskeslag. 1979-1980

Fiskeslag	Rund vekt		Verdi	
	1979	1980	1979	1980
	Tonn		1 000 kroner	
I ALT	148 165	141 158	105 688	120 111
Ål	69	78	1 170	1 557
Laks, sjøaure	92	98	2 814	3 489
Lodde	22 477	21 409	11 764	11 963
Strøm-/vassild	-	1	-	2
Kveite	9	16	119	237
Blåkveite	1	1	3	2
Raudspette	3	3	22	30
Brosme	208	234	559	863
Torsk	269	381	1 198	1 807
Lysing	18	18	109	114
Lange	460	508	1 801	2 441
Blålange	16	19	46	72
Hyse	59	107	212	402
Sei	3 512	6 585	7 615	15 806
Lyr	48	118	144	601
Øyepål	20 890	20 692	8 664	9 438
Kolmule	41 223	27 125	11 467	10 530
Polartorsk	29	29	5	9
Steinbit	7	10	19	43
Tobis	15 749	34 569	6 969	16 867
Uer	24	10	60	28
Breiflabb	61	48	214	219
Hestmakrell	88	54	39	28
Sild	398	1 372	975	3 326
Brisling	14 631	11 754	12 802	9 437
Makrellstørje	60	282	569	3 310
Makrell, pir	25 814	13 109	25 012	16 422
Håbrann	0	-	1	-
Pigghå	1 556	2 034	4 785	6 340
Skate, rokke	29	169	40	373
Krabbe	51	52	218	247
Hummar	9	12	519	618
Sjøkreps	0	1	6	17
Reke	303	254	3 993	2 416
Anna, uspesifisert	2	7	1 755 ¹⁾	758 ¹⁾

1) Nesten berre brugde.

K j e l d e : Fiskeridirektoratet.

Tabell 6.2. Fangst etter fiskeslag. Kommune. 1980. Tonn (rund vekt)

Fiskeslag	Bergen	Etne	Ølen	Sveio	Bømlo	Fitjar	Tysnes	Kvinnherad	Jondal
I ALT	5 733	124	33	32 623	2 555	1 287	180	255	43
A1	25	-	-	-	13	7	2	7	-
Laks, sjøaure	1	1	0	1	10	8	0	6	2
Lodde	-	-	-	4 034	-	-	-	-	-
Kveite	3	-	-	-	1	2	-	-	-
Blåkveite	1	-	-	-	-	-	-	-	-
Anna flyndre	1	-	-	-	0	0	-	-	-
Brosme	60	-	-	-	15	11	-	-	-
Torsk	145	-	-	-	22	12	-	-	-
Lange	209	-	-	-	16	8	-	-	-
Blålange	4	-	-	-	2	1	-	-	-
Hyse	48	-	-	-	8	4	-	-	-
Sei	1 458	-	-	-	683	827	-	-	-
Lyr	16	-	-	-	15	9	-	0	-
Øyepål	-	-	-	10 432	86	-	-	-	-
Kolmule	15	-	-	3 001	-	-	-	-	-
Steinbit	5	-	-	-	0	0	-	-	-
Tobis	-	-	-	10 965	-	-	-	-	-
Uer	7	-	-	-	1	0	-	-	-
Breiflabb	9	-	-	-	14	3	-	-	-
Sild	4	121	33	75	6	4	158	165	11
Brisling	830	1	-	2 940	-	-	18	76	30
Makrellstørje	282	-	-	-	-	-	-	-	-
Makrell, pir	2 025	-	-	1 174	231	208	-	-	-
Pigghå	181	-	-	-	1 408	180	-	-	-
Skate, rokke	151	-	-	-	3	1	-	-	-
Hummar, kreps	4	-	-	-	2	2	2	1	-
Reke	239	-	-	-	13	1	-	-	-
Anna, uspesifisert	8	-	-	-	5	-	-	-	-

	Ullensvang	Eidfjord	Ulvik	Granvin	Kvam	Fusa	Austevoll	Sund	Fjell
I ALT	0	46	184	28	223	190	4 888	881	158
A1	-	-	-	-	-	-	5	-	4
Laks, sjøaure	0	2	0	0	0	0	14	6	7
Lodde	-	-	-	-	-	-	100	-	-
Kveite	-	-	-	-	-	-	7	1	0
Anna flyndre	-	-	-	-	-	-	0	1	0
Brosme	-	-	-	-	-	-	60	12	3
Torsk	-	-	-	-	-	-	128	13	1
Lange	-	-	-	-	-	-	189	26	1
Blålange	-	-	-	-	-	-	6	5	0
Hyse	-	-	-	-	-	-	22	14	1
Sei	-	-	-	-	-	-	1 611	498	83
Lyr	-	-	-	-	-	-	26	14	0
Kolmule	-	-	-	-	-	-	144	-	-
Steinbit	-	-	-	-	-	-	0	1	0
Uer	-	-	-	-	-	-	0	1	0
Breiflabb	-	-	-	-	-	-	6	11	1
Sild	-	6	6	1	93	190	2	-	-
Brisling	-	39	178	26	130	0	-	-	-
Makrell, pir	-	-	-	-	-	-	2 326	259	-
Pigghå	-	-	-	-	-	-	220	15	2
Skate, rokke	-	-	-	-	-	-	13	1	0
Krabbe	-	-	-	-	-	-	-	-	52
Hummar, kreps	-	-	-	-	-	-	1	0	0
Reke	-	-	-	-	-	-	1	0	-
Anna, uspesifisert	-	-	-	-	-	-	5	5	-

K j e l d e : Fiskeridirektoratet.

Tabell 6.2 (framh.). Fangst etter fiskeslag. Kommune. 1980. Tonn (rund vekt)

Fiskeslag	Askøy	Vaks- dal	Oster- øy	Øy- garden	Lindås	Austr- heim	Fedje	Andre kom- munar
I ALT	87 031	14	5	1 162	0	13	3 002	501
A1	-	-	-	-	-	13	3	-
Laks, sjøaure	0	14	5	16	0	0	1	1
Lodde	17 276	-	-	-	-	-	-	-
Kveite	-	-	-	0	-	-	2	-
Anna flyndre	-	-	-	1	-	-	1	-
Brosme	-	-	-	4	-	-	69	-
Torsk	-	-	-	28	-	-	31	-
Lange	-	-	-	2	-	-	56	-
Blålange	-	-	-	0	-	-	1	-
Hyse	-	-	-	4	-	-	6	-
Sei	-	-	-	925	-	-	500	-
Lyr	-	-	-	21	-	-	16	-
Øyepål	8 683	-	-	-	-	-	1 490	-
Kolmule	23 965	-	-	-	-	-	-	-
Steinbit	-	-	-	2	-	-	1	-
Tobis	22 931	-	-	-	-	-	672	-
Uer	-	-	-	0	-	-	0	-
Breiflabb	-	-	-	1	-	-	4	-
Sild	3	-	-	-	-	-	-	494 ¹⁾
Brisling	7 486	-	-	-	0	-	-	-
Makrell, pir	6 606	-	-	155	-	-	119	6
Pigghå	-	-	-	1	-	-	28	-
Skate, rokke	-	-	-	0	-	-	0	-
Hummar, kreps	-	-	-	0	-	0	0	-
Anna, uspesifisert	82	-	-	1	-	-	1	-

1) I Os kommune blei det levert 487 tonn småsild.

Tabell 6.3. Fangstverdi etter fiskeslag. Kommune. 1980. 1 000 kr

Fiskeslag	Bergen	Etne	Ølen	Sveio	Bømlo	Fitjar	Tysnes	Kvinn- herad	Jondal
I ALT	18 831	351	89	16 655	8 013	3 910	598	1 026	171
A1	477	-	-	-	263	128	48	135	-
Laks, sjøaure	38	48	9	30	332	279	16	183	69
Lodde	-	-	-	2 267	-	-	-	-	-
Kveite	42	-	-	-	14	32	-	-	-
Blåkveite	2	-	-	-	-	-	-	-	-
Anna flyndre	7	-	-	-	3	1	-	-	-
Brosme	249	-	-	-	51	38	-	-	-
Torsk	680	-	-	-	103	64	-	-	-
Lange	1 037	-	-	-	87	31	-	-	-
Blålange	16	-	-	-	7	2	-	-	-
Hyse	174	-	-	-	31	15	-	-	-
Sei	3 462	-	-	-	1 645	1 942	-	-	-
Lyr	77	-	-	-	83	38	-	1	-
Øyepål	-	-	-	4 748	51	-	-	-	-
Kolmule	11	-	-	1 140	-	-	-	-	-
Steinbit	23	-	-	-	2	2	-	-	-
Tobis	-	-	-	5 607	-	-	-	-	-
Uer	20	-	-	-	2	1	-	-	-
Breiflabb	40	-	-	-	60	15	-	-	-
Sild	11	300	80	185	15	9	389	414	22
Brisling	1 261	3	-	1 865	-	-	55	218	80
Markellstørje	3 310	-	-	-	-	-	-	-	-
Makrell, pir	3 675	-	-	813	714	655	-	-	-
Pigghå	565	-	-	-	4 376	571	-	-	-
Skate, rokke	338	-	-	-	6	1	-	-	-
Hummar, kreps	170	-	-	-	95	80	90	76	-
Reke	2 367	-	-	-	45	2	-	-	-
Anna, uspesifisert	780	-	-	-	28	3	-	-	-

K j e l d e : Fiskeridirektoratet.

Tabell 6.3 (framh.). Fangstverdi etter fiskeslag. Kommune. 1980. 1 000 kr

Fiskeslag	Ullens- vang	Eid- fjord	Ulvik	Gran- vin	Kvam	Fusa	Auste- voll	Sund	Fjell
I ALT	10	178	506	92	595	453	12 145	2 749	822
Ål	-	-	-	-	-	-	102	-	86
Laks, sjøaure	10	60	1	13	12	0	503	217	253
Lodde	-	-	-	-	-	-	89	-	-
Kveite	-	-	-	-	-	-	103	10	1
Anna flyndre	-	-	-	-	-	-	2	5	0
Brosme	-	-	-	-	-	-	213	40	12
Torsk	-	-	-	-	-	-	577	65	5
Lange	-	-	-	-	-	-	906	106	6
Blålange	-	-	-	-	-	-	26	16	2
Hyse	-	-	-	-	-	-	82	55	6
Sei	-	-	-	-	-	-	4 211	1 202	172
Lyr	-	-	-	-	-	-	135	72	1
Kolmule	-	-	-	-	-	-	101	-	-
Steinbit	-	-	-	-	-	-	1	3	0
Uer	-	-	-	-	-	-	1	2	0
Breiflabb	-	-	-	-	-	-	28	52	2
Sild	-	6	3	1	218	452	6	-	-
Brisling	-	112	502	78	365	1	-	-	-
Makrell, pir	-	-	-	-	-	-	4 252	821	-
Pigghå	-	-	-	-	-	-	688	49	5
Skate, rokke	-	-	-	-	-	-	24	1	0
Krabbe	-	-	-	-	-	-	-	-	247
Hummar, krepss	-	-	-	-	-	-	67	4	22
Reke	-	-	-	-	-	-	2	1	-
Anna, uspesifisert	-	-	-	-	-	-	25	27	1

	Askøy	Vaks- dal	Oster- øy	Øy- garden	Lindås	Austr- heim	Fedje	Andre kom- munar
I ALT	43 649	576	204	3 354	3	279	3 592	1 258
Ål	-	-	-	-	-	255	65	-
Laks, sjøaure	2	576	204	559	3	3	40	29
Lodde	9 607	-	-	-	-	-	-	-
Kveite	-	-	-	3	-	-	32	-
Anna flyndre	-	-	-	12	-	-	4	-
Brosme	-	-	-	13	-	-	247	-
Torsk	-	-	-	166	-	-	147	-
Lange	-	-	-	9	-	-	258	-
Blålange	-	-	-	0	-	-	2	-
Hyse	-	-	-	16	-	-	23	-
Sei	-	-	-	1 980	-	-	1 192	-
Lyr	-	-	-	110	-	-	84	-
Øyepål	3 948	-	-	-	-	-	692	-
Kolmule	9 278	-	-	-	-	-	-	-
Steinbit	-	-	-	8	-	-	3	-
Tobis	10 934	-	-	-	-	-	326	-
Uer	-	-	-	0	-	-	1	-
Breiflabb	-	-	-	4	-	-	18	-
Sild	3	-	-	-	-	-	-	1 212 ¹⁾
Brisling	5 196	-	-	-	1	-	-	-
Makrell, pir	4 647	-	-	465	-	-	363	18
Pigghå	-	-	-	4	-	-	83	-
Skate, rokke	-	-	-	0	-	-	1	-
Hummar, krepss	-	-	-	2	-	22	7	-
Anna, uspesifisert	35	-	-	2	-	-	6	-

1) I Os kommune blei det levert småsild for 1 195 000 kroner.

Tabell 6.4. Dekte fiskebåtar etter lengste lengd/ brutto tonnasje. Kommune. 1980 og 1981

Kommune	Ar	Åpne fiskebåtar i alt	Dekte fiskebåtar									
			I alt	Lengd i meter					Brutto tonnasje			
				Under 8	8-9,9	10-12,4	12,5-14,9	15 og over	Under 25	25-49	50-99	100 og over
I ALT	1980	1 221	598	37	248	122	33	158	454	52	24	68
	1981	1 205	663	48	295	130	37	153	525	51	22	65
Bergen	1980	19	16	1	6	3	-	6	11	-	2	3
	1981	20	15	1	6	3	-	5	11	-	2	2
Etne	1980	24	4	-	2	-	2	-	4	-	-	-
	1981	25	5	-	2	-	2	1	5	-	-	-
Ølen	1980	19	2	-	-	1	-	1	2	-	-	-
	1981	21	2	-	-	1	-	1	2	-	-	-
Sveio	1980	62	10	-	5	2	1	2	8	1	1	-
	1981	56	12	-	6	3	1	2	10	1	1	-
Bømlo	1980	169	90	5	29	21	5	30	63	9	8	10
	1981	166	100	7	36	23	5	29	72	9	7	12
Stord	1980	3	5	-	3	-	-	2	4	1	-	-
	1981	3	6	-	4	-	-	2	5	1	-	-
Fitjar	1980	50	18	-	9	5	1	3	15	2	1	-
	1981	47	20	-	11	5	1	3	17	2	1	-
Tysnes	1980	27	6	2	1	2	1	-	5	1	-	-
	1981	25	5	2	1	1	1	-	4	1	-	-
Kvinnherad	1980	61	21	2	6	3	4	6	16	5	-	-
	1981	60	28	3	6	8	5	6	22	6	-	-
Odda	1980	1	1	-	-	-	-	1	1	-	-	-
	1981	1	-	-	-	-	-	-	-	-	-	-
Granvin	1980	1	1	-	-	1	-	-	1	-	-	-
	1981	1	1	-	-	1	-	-	1	-	-	-
Kvam	1980	4	4	-	2	1	-	1	3	-	-	1
	1981	4	4	-	2	1	-	1	3	-	-	1
Fusa	1980	22	16	1	2	3	3	7	10	5	-	1
	1981	22	16	1	2	5	2	6	11	4	-	1
Samnanger	1980	10	3	-	2	1	-	-	3	-	-	-
	1981	10	4	-	3	1	-	-	4	-	-	-
Os	1980	37	25	2	12	3	1	7	18	3	-	4
	1981	37	27	2	13	4	1	7	20	3	-	4
Austevoll	1980	152	127	5	48	29	3	42	88	7	3	29
	1981	147	139	6	56	29	5	43	101	8	2	28
Sund	1980	126	45	1	24	14	-	6	39	-	2	4
	1981	131	50	1	28	14	1	6	45	-	1	4
Fjell	1980	82	37	2	21	2	2	10	27	4	-	6
	1981	79	45	7	25	3	2	8	38	3	-	4
Askøy	1980	30	32	2	11	5	6	8	25	5	-	2
	1981	29	32	3	10	4	6	9	24	5	1	2
Vaksdal	1980	4	1	-	1	-	-	-	1	-	-	-
	1981	4	2	-	2	-	-	-	2	-	-	-
Osterøy	1980	7	1	-	-	-	1	-	1	-	-	-
	1981	7	2	-	1	-	1	-	2	-	-	-
Meland	1980	3	3	-	-	2	-	1	3	-	-	-
	1981	3	3	-	-	2	-	1	3	-	-	-
Øygarden	1980	184	73	9	38	10	2	14	59	6	3	5
	1981	185	87	12	46	14	2	13	74	6	3	4
Radøy	1980	10	10	1	5	4	-	-	10	-	-	-
	1981	10	10	1	7	2	-	-	10	-	-	-
Lindås	1980	28	14	1	6	3	-	4	11	2	-	1
	1981	28	14	1	6	4	-	3	12	1	-	1
Austrheim	1980	15	13	2	4	5	1	1	12	-	-	1
	1981	12	11	-	8	1	1	1	10	-	-	1
Fedje	1980	56	15	1	6	2	-	6	9	1	4	1
	1981	58	17	1	9	1	-	6	11	1	4	1
Masfjorden	1980	15	5	-	5	-	-	-	5	-	-	-
	1981	14	6	-	5	-	1	-	6	-	-	-

K j e l d e : Registeret over merkepliktige norske fiskefarkostar.

7. BERGVERKSDRIFT, INDUSTRI, KRAFT- OG VASSFORSYNING, BYGGJE- OG ANLEGGVERKSEMD

Tabellane 7.1-7.7

Tabellane byggjer på materialet til den årlege industristatistikken. Industristatistikken omfattar næringane bergverksdrift og industri. Enkeltmannsfirma der eigaren arbeider heilt aleine (einmannsbedrifter), er haldne utanfor.

Til industristatistikken blir det kvart år henta inn eit fullstendig sett med oppgåver frå alle store bedrifter (bedrifter med minst 5 - i enkelte næringsgrupper minst 3 - sysselsette, men berre enkle oppgåver over sysselsetjing og omsetning m.m. frå alle små bedrifter. På dette grunnlaget er det rekna ut totaltal for bergverksdrift og industri (utan einmannsbedrifter).

Bedriftsdefinisjonen og næringsgrupperinga er i samsvar med Standard for næringsgruppering (SSH nr. 9).

Bedrifter som driv verksemd som fell i fleire næringsgrupper er prinsipielt grupperte etter den verksemda som gir det største tilskottet til samla bearbeidingsverdi i bedrifta.

Sysselsetjing omfattar alle som arbeider i bedriftene, utanom heimearbeidarar. Sysselsetjingstala gjeld gjennomsnittleg sysselsetjing i året. Gruppa arbeidarar omfattar produksjons- og driftsarbeidarar, medrekna arbeidande formenn, visargutar og -jenter, vaktmeistrar og vaskehjelp.

Bruttoproduksjonsverdi (utan meirverdiavgift) er definert som summen av (1) salsverdi av produksjon for eiga rekning (dvs. varer som bedriftene har produsert for sal, medrekna varer som er leigeproduserte i andre bedrifter og leveransar til andre bedrifter i eige foretak), (2) godtgjersle for reparasjonsarbeid for kundar, (3) godtgjersle for montering eller installasjon hos andre av eigne produkt eller innkjøpte handelsvarer, (4) godtgjersle for leigearbeid for andre, (5) godtgjersle for anna arbeid i året, (6) verdi av eigne investeringsarbeid utført av bedrifta sine tilsette, (7) verdi av eige reparasjonsarbeid, (8) leigeinntekter og (9) endring av lager av varer i arbeid.

Vareinnsats (utan meirverdiavgift) er definert som summen av (1) råstoff og hjelpestoff som blir brukte direkte i samband med produksjonsprosessen, (2) brensel, drivstoff og elektrisk kraft, (3) innkjøpt ferdig emballasje og råstoff til produksjon av emballasje til eige bruk, (4) andre varer brukte i året, (5) betaling til andre bedrifter for reparasjonsarbeid, (6) betaling til andre bedrifter for leigearbeid, (7) leigeutgifter, (8) driftskostnader, (9) verdi av eige reparasjonsarbeid og (10) investeringsavgift som ikkje er medrekna i nokon av postane føre.

Bearbeidingsverdi er - dersom ikkje anna er nemnt - gitt til marknadsprisar (utan meirverdiavgift), og er lik bruttoproduksjonsverdi med frådrag for vareinnsats.

Bearbeidingsverdi til faktorprisar er lik bearbeidingsverdi til marknadsprisar tillagt tilskott frå staten og med frådrag for avgifter unnateke meirverdiavgift og investeringsavgift.

Lønnskostnader omfattar lønn etter kontrakt, andre ytingar til beste for lønnstakarane, arbeidsgivaravgift til folketrygda og netto tilskott til låglønnsfondet.

Lønn etter kontrakt omfattar lønn før frådrag av skattar, trygdepremiar, pensjonspremiar o.l. I tillegg til kontantlønn for normal arbeidstid er overtidsgodtgjersle, provisjon til tilsette seljarar og reisande, tantieme, gratiale, feriegodtgjersle, verdi av avtalte naturalytingar og fri trygdekasse, lønn under militærtjeneste, sjukdom og anna fråvere, teke med.

Andre ytingar omfattar m.a. løpande pensjonsutbetalingar til tidlegare arbeidarar og funksjonærar, innbetalingar til premiefond og pensjonsreguleringsfond, tilskott til pensjonsfond, arbeidsgivarens del av premiar til sjuke- og ulykkestrygd etablerte ved tariff- eller arbeidsavtale, stønad ved bedriftsulykker og utgifter til fritidsverksemd.

Lønnskostnader omfattar ikkje godtgjersle til eigarar av enkeltmannsfirma eller ansvarleg selskap og til familiemedlemmer utan fast lønn.

Bruttoinvestering omfattar (1) kjøp av varige driftsmiddel, nye eller brukte, som normalt ikkje vert slitne ut i løpet av eitt år, minus (2) sal av varige driftsmiddel. Investeringsarbeid av bedrifta sine eigne arbeidarar til eige bruk er rekna med i (1). Verdien av kjøp av varige driftsmiddel gjeld dei faktiske utgiftene medrekna investeringsavgift som er komme til i året, utan omsyn til når dei vert betalte.

For nærare detaljar visast til tekstdelen i den årlege publikasjonen NOS Industristatistikk.

Tabell 7.8

Tabellen byggjer på materialet til den årlege elektrisitetsstatistikken, og omfattar næringsgruppa 4101 i Standard for næringsgruppering.

Statistikken omfattar alle reine fordelingsverk og kraftproduserande elverk som er basert på sal av elektrisk kraft og som har ein maskineffekt på minst 100 kWh. Dessutan omfattar statistikken elverk som foretak i andre næringar driv for å forsyne eigne bedrifter, når maskineffekten er minst 500 kW. Kraftstasjonar som delvis er eigde av norske interesser, og som ligg utanfor Noreg, er ikkje tekne med i statistikken. Produksjon av elektrisitet på kontinentalsokkelen er ikkje teke med.

Lengda på overførings- og fordelingsanlegga er angitt pr. kurs. Stolperekkje med to kursar er såleis teke med dobbelt. Stikkleidningar, gatelys og reserveliner er også med i tala. Sjøkablar omfattar også kablar i innsjøar.

Produksjon av elektrisk kraft er målt på generatoren.

Fastkraftforbruket omfattar også "ikkje-garantert" forbruk, dvs. kraft som blir nytta til same formål som fastkraft, men med lågare leveringssikring. Mengdetala er målt hos mottakar.

Bruttoinvestering omfattar innkjøp av varige driftsmiddel, nye eller brukte, som normalt ikkje blir slitne ut i løpet av eit år, sal av varige driftsmiddel er trekt ifrå. Under produksjonsanlegg kjem også kjøp av fallrettar. Overføringsanlegg omfattar overføringsliner (luftliner og kablar) som fører krafta frå kraftstasjon fram til uttakstasjon i overføringsnettet, samt transformator- og koplingsstasjonar som har direkte tilknytning til overføringsliner. Fordelingsanlegg omfattar også hovudfordelingsanlegg. Målarar (tariffapparat) er tekne med her. "Anna" omfattar transportmiddel, veganlegg, bygningar (utover kraftstasjons- og transformatorbygningar), grunn, maskinar og utstyr elles.

For nærmare detaljar viser vi til tekstdelen i den årlege publikasjonen NOS Elektrisitetsstatistikk.

Tabell 7.9

Tabellen byggjer på oppgåver frå NVE-Vassdragsdirektoratet.

Energiekvivalent. Storleiken på forholdstalet reflekterer fallhøgda.

"Midlere produksjon" er den elektrisitetsproduksjonen som kraftstasjonane ville gitt i eit år med normal nedbør og utan andre avgrensingar enn dei som ligg i vassvegar og maskininstallasjon.

Tabell 7.10

Tabellen byggjer på materialet til den årlege byggje- og anleggsstatistikken.

Byggje- og anleggsstatistikken femner om alle bedrifter i næringa byggje- og anleggsverksemd, med unntak av einskildmannsfirma der eigaren arbeider heilt aleine (einmannsbedrifter).

Definisjonen av bedrift og næringsgrupperinga samsvarer med Standard for næringsgruppering (SSH nr. 9).

Definisjonen av bedrift medfører at det i byggje- og anleggsstatistikken er med data berre for bedrifter som er registrerte i fylket. Tabellen med fylkestal gir difor ikkje tal for kor mykje byggje- og anleggsarbeid som er utført i løpet av året.

Sysselsetjing tek med alle som arbeider i bedriftene og svarer til gjennomsnittleg sysselsetjing i året.

Bruttoproduksjonsverdi er summen av (1) utfakturert i året direkte til byggherren for utført byggje- og anleggsarbeid, (2) kostnader komne på i året for byggje- og anleggsarbeid utført for eiga rekning, (3) utfakturert i året til andre bygningsfirma for utførte byggje- og anleggsarbeid, (4) bruttoinntekt av anna næringsverksemd (utanom sal av handelsvarer) og (5) verdi av eige reparasjonsarbeid utført på eigne aktiva av dei tilsette i bedrifta.

Bearbeidingsverdi er lik bruttoproduksjonsverdi med fråtrekk for vareinnsats. (Vareinnsats er summen av (1) materialkostnader, (2) betaling til underentreprenørar, (3) leigeutgifter, (4) andre driftsutgifter og (5) verdi av reparasjonsarbeid.)

Lønnskostnader er (1) lønn etter kontrakt før ein har trekt ifrå skattar, trygdepremiar, pensjonspremiar o.l. som dei tilsette skal betale, (2) Andre ytingar, (3) Arbeidsgivaravgift og (4) Netto innbetaling til låglønnsfondet.

Bruttoinvestering er (1) nyskaffingar av varige driftsmiddel, nye eller brukte, som normalt ikkje vert utslitne i løpet av eitt år, minus (2) Sal av varige driftsmiddel.

Tabellane 7.11-7.13

Tabellane er utarbeidde på grunnlag av oppgåver til Byrået sin byggjearealstatistikk. Oppgåvene femner om, med få unntak, alle nybygg, tilbygg og påbygg som inneheld minst ei sjølvstendig bustadeining (husvære eller hybel) og andre bygg med minst 60 m² nybygd golvflate. Bygg for forsvaret og åpne silobygg, dvs. silobygg som ikkje er delt opp i etasjar, er ikkje med i statistikken. Bygg for jordbruk, skogbruk og fiske er òg haldne utanfor. Det er fordi det er påvist svikt i registreringa av slike bygg etter omlegginga av avgiftssystemet frå januar 1970.

Fullførte bygg er bygg der anten byggjearbeidet, medrekna installasjons- og innreiingsarbeid m.m., er avslutta eller minst 50 prosent av bygget er teke i bruk.

Brukaren si næring er den næringsverksemda som brukaren av det ferdige bygget skal drive, utan omsyn til arten eller funksjonen til bygget. Bygg med fleire brukarar i ulike næringar er grupperte etter næringa til hovudbrukaren.

Husvære er minst eitt rom og kjøkken eller tekjøkken. Eit kjøkken som er mindre enn 6 m², kallar vi tekjøkken. Som husvære reknar vi berre bustad som skal nyttast til bustad heile året.

Hybel er eit rom med eigen inngang rekna som bustad for ein eller fleire personar, og der brukaren har tilgang til vatn og toalett utan å måtte gå gjennom eit anna husvære. I statistikken er hybel ikkje rekna som husvære.

For nærmare detaljar syner vi til tekstdelen i den årlege publikasjonen NOS Byggearealstatistikk.

Tabell 7.1. Hovudtal for bergverksdrift og industri. Alle bedrifter. Fylket. 1976 - 1980

	1976	1977	1978	1979	1980
Bedrifter	1 253	1 232	1 194	1 184	1 194
Sysselsette	36 912	36 950	36 571	35 640	35 600
Bruttoproduksjonsverdi	9 236	10 027	9 855	16 528	16 928
Bearbeidingsverdi	3 314	3 398	3 375	4 731	4 156
Bruttoinvestering	347	530	544	584	570

K j e l d e : NOS Industristatistikk.

Tabell 7.2. Hovudtal for bergverksdrift og industri. Alle bedrifter. Prosent. Fylket. 1976 - 1980.
1976 = 100

	1976	1977	1978	1979	1980
Bedrifter	100	98	95	94	95
Sysselsette	100	100	99	97	96
Bruttoproduksjonsverdi	100	109	107	179	183
Bearbeidingsverdi	100	103	102	143	125
Bruttoinvestering	100	153	157	168	164

K j e l d e : NOS Industristatistikk.

Tabell 7.3. Hovudtal for bergverksdrift og industri. Alle bedrifter. Fylkets prosentdel av heile landet.
1976 - 1980

	1976	1977	1978	1979	1980
			Prosent		
Bedrifter	8,7	8,7	8,6	8,6	8,6
Sysselsette	9,5	9,4	9,5	9,4	9,4
Bruttoproduksjonsverdi	8,3	8,2	7,9	11,6	10,4
Bearbeidingsverdi	9,6	9,4	8,9	10,8	9,2
Bruttoinvestering	5,0	6,6	6,6	8,0	6,4

K j e l d e : NOS Industristatistikk.

Tabell 7.4. Hovudtal for bergverksdrift og industri. Store bedrifter. Fylket. 1971 - 1980

	1971	1972	1973	1974	1975	1976	1977	1978	1979	1980	
Bedrifter	758	777	758	754	762	763	736	719	715	704	
Sysselsette	36 242	35 589	35 370	36 319	36 107	35 715	35 713	35 379	34 523	34 455	
Lønnskostnader	Mill.kr	..	1 337	1 496	1 775	2 117	2 397	2 649	2 815	2 821	3 128
Av dette											
Lønn etter kontrakt ¹⁾ " "	1 049	1 133	1 247	1 476	1 753	2 001	2 209	2 348	2 355	2 619	
Bruttoproduksjons- verdi ²⁾ Ny def.	" "	..	5 065	5 601	6 858	7 829	9 049	9 782	9 629	16 286	16 691
Bruttoproduksjons- verdi ²⁾ Gml. def.	" "	4 545	4 904	5 409	6 631	7 484	8 222	9 908	9 103	16 069	16 286
Bearbeidingsverdi ³⁾ Ny def.	" "	..	1 974	2 053	2 458	2 866	3 227	3 288	3 272	4 620	4 063
Bearbeidingsverdi ³⁾ Gml. def.	" "	2 030	2 304	2 444	2 975	3 376	3 452	4 693	4 051	5 724	5 125
Bruttoinvestering ⁴⁾ ...	" "	..	312	420	893	627	329	507	522	568	550
Innkjøp av varige driftsmiddel	" "	278	321	435	913	652	354	520	545	596	580

1) Utbetalt lønn for 1971. Opptent lønn frå og med 1972, frå 1979 kalla lønn etter kontrakt.

2) Bruttoproduksjonsverdi til seljarpris, ekskl. utgåande meirverdiavgift, men inkl. andre avgifter. Tilskott som bedriften mottok frå det offentlege er ikkje teke med. Samanhengen mellom ny og gammal definisjon er gitt i publikasjonen NOS Industristatistikk 1972.

3) Bearbeidingsverdi til marknadsprisar. Bearbeidingsverdi = bruttoproduksjonsverdi + vareinnsats. Samanhengen mellom ny og gammal definisjon er gitt i publikasjonen NOS Industristatistikk 1972.

4) Bruttoinvestering = innkjøp + sal av varige driftsmiddel.

K j e l d e: NOS Industristatistikk.

Tabell 7.5. Bedrifter og sysselsette i bergverksdrift og industri, etter sysselsetjingsgruppe. Store bedrifter. Fylket. 1971 - 1980

	Be- drif- ter i alt	Syssel- sette i alt	Sysselsetjingsgrupper/kjennemerker											
			-9		10-19		20-49		50-99		100-199		200-	
			Be- drif- ter	Syssel- sette	Be- drif- ter	Syssel- sette	Be- drif- ter	Syssel- sette	Be- drif- ter	Syssel- sette	Be- drif- ter	Syssel- sette	Be- drif- ter	Syssel- sette
1971	758	36 252	287	1 883	180	2 534	158	5 255	63	4 318	37	4 965	33	17 287
1972	777	35 589	299	1 917	185	2 612	163	5 494	62	4 276	39	5 348	29	15 942
1973	758	35 370	295	1 943	168	2 426	169	5 537	56	3 855	42	5 626	28	15 983
1974	754	36 319	286	1 867	170	2 468	168	5 594	62	4 389	35	4 751	33	17 250
1975	762	36 107	289	1 888	184	2 700	165	5 499	54	3 787	36	4 893	34	17 340
1976	763	35 715	286	1 865	193	2 772	152	5 117	61	4 048	37	4 883	34	17 030
1977	736	35 713	265	1 799	182	2 615	157	5 293	61	4 121	37	4 968	34	16 917
1978	719	35 379	253	1 741	185	2 722	148	4 945	63	4 436	37	4 959	33	16 576
1979	715	34 523	257	1 735	184	2 729	141	4 551	64	4 636	37	4 839	32	16 033
1980	704	34 455	249	1 698	178	2 610	143	4 533	67	4 775	35	4 699	32	16 140

K j e l d e : NOS Industristatistikk.

TABELL 7.6. HOVUDTAL FOR BERGVERKSDRIFT OG INDUSTRI. STORE BEDRIFTER. KOMMUNE. 1980

FYLKE/KOMMUNE	BE- DRIF- TER	SYSSEL- SETTE	BRUTTO- PRODUK- SJONS- VERDI 1)	BEAR- BEIDINGS- VERDI 1)	BEARBEID- INGSVERDI TIL FAKTOR- PRISAR 2)	LØNNS- KOST- NADER	BRUTTO- INVE- STERING
	1000 KR						
HEILE FYLKET	704	34455	16691296	4062570	4439514	3128073	550363
1201 BERGEN	342	20058	6471571	2112877	2222818	1803290	215817
1211 ETNE	15	208	75910	12783	23574	15321	4285
1214 ØLEN	9	168	164737	12533	26405	12488	2107
1216 SVEIO	6	88	32950	14699	14775	7093	726
1219 BØMLØ	17	490	166029	60156	75670	48080	2280
1221 STORD	16	2273	717292	261962	278934	250611	11841
1222 FITJAR	7	112	26015	9884	12455	9456	2047
1223 TYSNES	5	116	24394	12695	13561	9360	3710
1224 KVINHERAD	22	1464	850342	249274	267894	137865	55933
1227 JONDAL	2	17	:	:	:	:	:
1228 ODDA	13	1877	805406	257860	265698	198667	29459
1231 ULLENSVANG	6	173	47897	18319	19365	13515	3765
1233 ULVIK	2	27	:	:	:	:	:
1234 GRANVIN	3	22	5452	1571	1634	1589	-
1235 VOSS	25	582	166784	9915	61784	47049	8685
1238 KVAM	22	912	326934	104217	122675	85179	36650
1241 FUSA	15	251	124469	38902	54414	19441	21134
1242 SAMNANGER	1	135	:	:	:	:	:
1243 OS	21	671	171781	65620	67363	50890	5149
1244 AUSTEVOLL	9	241	45778	19906	20443	14314	9977
1245 SUND	3	35	6796	3274	3374	2725	1420
1246 FJELL	16	464	150827	46224	102320	57579	7347
1247 ASKØY	25	662	251764	75736	77316	54521	8158
1251 VAKSDAL	12	868	328895	101949	105690	63430	5509
1252 MODALEN	3	15	3197	1552	1611	821	414
1253 OSTERØY	25	489	135855	52639	54295	35024	6536
1256 MELAND	9	308	135598	49832	51095	27664	15880
1259 ØYGARDEN	4	89	24614	11531	11604	4895	356
1260 RADØY	15	472	170119	46781	60950	35768	4943
1263 LINDØRS	24	919	5165166	377611	379463	91542	81653
1264 AUSTRHEIM	2	107	:	:	:	:	:
1265 FEDJE	4	95	24410	7894	8922	6159	731
1266 MASFJORDEN	4	47	16815	-2789	5185	3711	932

1) TALA ER GITT EKSKL. MEIRVERDI AVGIFT. 2) BRUTTOAVANSE PÅ SAL AV HANDELSVARER ER REKNA MED.
KJELDE: NOS INDUSTRISTATISTIKK 1980.

TABELL 7.7. HOVDOTAL FOR BERGVERKSDRIFT OG INDUSTRI, ETTER NÆRINGSUNDERGRUPPE, STORE BEDRIFTER, 1980

FYLKE/NÆRINGSUNDERGRUPPE	BE- DRIF- TER	SYSSEL- SETTE	BRUTTO- PRODUK- SJONS- VERDI 1)	BEAR- BEIDINGS- VERDI 1)	BEARBEID- INGSVERDI TIL FAKTOR- PRISAR 2)	LØNNS- KOST- NADER	BRUTTO- INVE- STERING	1000 KR	
HEILE FYLKET	704	34455	16691296	4062570	4439514	3128073	550363		
2 BERGVERKSDRIFT.....	11	227	43695	4556	60454	33879	12210		
21 BRYTING AV KULL.....	-	21	:	:	:	:	:		
22 UTVINNING AV RØRLJE OG NATURGASS.....	-	73	:	:	:	:	:		
29 BERGVERKSDRIFT ELLES	11	133	:	:	:	:	:		
2901 BRYTING OG UTVINNING AV STEIN, GRUS OG SAND...	11	133	:	:	:	:	:		
29011 BRYTING AV BYGNINGS- OG MONUMENTSTEIN.....	1	4	:	:	:	:	:		
29012 UTVINNING AV PUKKSTEIN OG SINGEL.....	3	87	31148	19140	19340	9237	6469		
29013 UTVINNING AV GRUS OG SAND.....	6	29	:	:	:	:	:		
29019 BRYTING OG UTVINNING AV ANNAN STEIN.....	1	13	:	:	:	:	:		
3 INDUSTRI.....	693	34228	16647601	4058014	4379060	3094194	538153		
31 PRODUKSJON AV NÆRINGSMIDDEL, DRIKKEVARER OG TOBAKKSVARER.....	128	5062	:	:	:	:	:		
311-12 PRODUKSJON AV NÆRINGSMIDDEL.....	124	4375	2311908	260128	553959	355274	67582		
3111 SLAKTING OG PRODUKSJON AV KJØTTVARER.....	23	804	:	:	:	:	:		
31111 SLAKTING.....	6	485	401147	-14879	46555	41523	11400		
31112 PRODUKSJON AV KJØTTHERMETIKK.....	1	8	:	:	:	:	:		
31119 ANNAN PRODUKSJON AV KJØTTVARER.....	16	311	137943	34025	34748	24104	3964		
3112 PRODUKSJON AV MEIERIVARER.....	14	614	:	:	:	:	:		
31121 MEIERIER.....	12	553	329023	-120970	71361	45218	11452		
31123 PRODUKSJON AV ISKREM.....	2	61	:	:	:	:	:		
3113 KONSERVERING AV FRUKT OG GRØNSAKER.....	3	42	44906	18654	18745	3603	10		
3114 PRODUKSJON AV FISKEVARER.....	25	924	:	:	:	:	:		
31141 TILV. AV SALTFISK, TØRRFISK OG KLIPPFIISK.....	2	21	:	:	:	:	:		
31142 FRYSING AV FISK.....	6	150	47027	15170	16085	11045	1332		
31143 PRODUKSJON AV FISKEHERMETIKK.....	10	666	138794	59125	60420	38227	465		
31149 ANNAN PRODUKSJON AV FISKEVARER.....	7	87	23081	6022	9740	5805	748		
3115 PRODUKSJON AV OLJE OG FEITT.....	7	274	181929	25590	39967	26890	6799		
31151 PRODUKSJON AV FISKEOLJER OG FISKEMJØL.....	4	151	82974	17193	17193	13977	4354		
31153 RAFFINERING OG HERDING AV ANIMALSKE OLJER.....	1	93	:	:	:	:	:		
31154 PRODUKSJON AV MARGARIN.....	2	30	:	:	:	:	:		
3116 PRODUKSJON AV KORNVARER.....	4	239	209950	45202	45413	21969	3330		
3117 PRODUKSJON AV BAKERVARER.....	30	598	:	:	:	:	:		
31171 PRODUKSJON AV BRØD- OG KONDITORVARER.....	29	587	111456	58753	59268	41952	5827		
31179 PRODUKSJON AV ANDRE BAKERVARER.....	1	11	:	:	:	:	:		
3119 PRODUKSJON AV SJOKOLADE OG SUKKERVARER.....	2	77	:	:	:	:	:		
3121 PRODUKSJON AV NÆRINGSMIDDEL ELLES	13	766	419151	100849	119636	77520	20504		
3122 PRODUKSJON AV DYREFØR.....	3	37	218148	12960	13079	3881	465		
313 PRODUKSJON AV DRIKKEVARER.....	4	641	284954	187886	85694	71219	12189		
3131 PRODUKSJON AV BRENNevin OG VIN.....	1	58	:	:	:	:	:		
3133 BRYGGING AV ØL.....	1	557	:	:	:	:	:		
3134 PRODUKSJON AV MINERALVATN.....	2	26	:	:	:	:	:		
314 PRODUKSJON AV TOBAKKSVARER.....	-	46	:	:	:	:	:		
32 PRODUKSJON AV TEKSTILVARER, KLEDE, LÈR OG LÈRVARER	80	4186	913871	343468	364276	295874	28662		
321 PRODUKSJON AV TEKSTILVARER.....	45	2997	659910	244307	260202	208881	23731		
3211 SPINNING, VEVING OG ETTERBEH. AV TEKSTILAR ...	9	847	189193	75560	79503	62015	6774		
32111 PRODUKSJON AV GARN.....	5	299	74861	29785	31989	22008	3677		
32112 PRODUKSJON AV VEVNADER.....	1	377	:	:	:	:	:		
32113 PRODUKSJON AV BAND OG ELASTIKK.....	3	171	:	:	:	:	:		
3212 SAUM AV TEKSTILVARER, KLEDE IKKJE MEDREKNA	11	398	130964	37317	41746	26659	1980		
32121 SAUM AV UTSTYRSVARER.....	7	343	115069	31943	36112	22793	1723		
32129 SAUM AV ANDRE TEKSTILVARER, KLEDE IKKJE MEDREKNA	4	55	15895	5374	5634	3866	257		
3213 PRODUKSJON AV TRIKOTASJEVARER.....	12	1046	155260	69120	73441	62527	2536		
3214 PRODUKSJON GOLVTEPPE, -MATTER OG -RYER	2	23	:	:	:	:	:		
3215 PRODUKSJON AV TAVERK OG NETT.....	10	509	93151	38696	41184	37080	10725		
3219 PRODUKSJON AV TEKSTILVARER ELLES	1	174	:	:	:	:	:		
322 PRODUKSJON AV KLEDE, SKOTY IKKJE MEDREKNA ...	24	934	173804	71787	76013	67451	4307		
3221 PROD. AV YTTERTY AV TEKSTILSTOFF OG PLAST...	15	688	:	:	:	:	:		
32211 PROD. AV ARBEIDS- OG VERNEKLEDE	4	70	9307	3565	3749	4898	152		
32212 PROD. AV YTTERTY FOR HERRAR OG GUTAR	2	-	:	:	:	:	:		
32213 PRODUKSJON AV YTTERTY FOR DAMER OG PIKER.....	9	618	111385	49789	51742	45524	3526		
3229 PRODUKSJON AV KLEDE ELLES.....	9	246	:	:	:	:	:		
32292 PRODUKSJON AV KLEDE AV LÈR OG SKINN	1	30	:	:	:	:	:		
32293 PRODUKSJON AV KLEDE AV PELSSKINN.....	4	50	10811	4327	4418	3625	147		
32299 PRODUKSJON AV ANNA KLEDE.....	4	166	24981	11324	13176	11575	342		

1) TALA ER GITT EKSKL. MEIRVERDIAVGIFT. 2) BRUTTOAVANSE PÅ SAL AV HANDELSVARER ER REKNA MED. KJELDE: NOS INDUSTRISTATISTIKK 1980.

TABELL 7.7 (FRAMH.). HOVUDTAL FOR BERGVERKSDRIFT OG INDUSTRI, ETTER NÆRINGSUNDERGRUPPE. STORE BEDRIFTER. 1980

FYLKE/NÆRINGSUNDERGRUPPE	BE- DRIF- TER	SYSSEL- SATTE	BRUTTO- PRODUK- SJONS- VERDI 1)	BEAR- BEIDINGS- VERDI 1)	BEARBEID- INGSVERDI TIL FAKTOR- PRISER 2)	LØNNS- KOST- NADER	BRUTTO- INVE- STERING	1000 KR	
323	PRODUKSJON AV LÆR OG LÆR- OG SKINNVARER, : KLEDE OG SKOTY IKKJE MEDREKNA	7	199	67041	23364	23698	16020	624	
3231	PRODUKSJON AV LÆR.....	4	93	34570	10433	10691	6968	160	
3232	BEREDNING AV PELSSKINN.....	1	83	:	:	:	:	:	
3233	PRODUKSJON AV REISEEFFEKTER.....	2	23	:	:	:	:	:	
324	PRODUKSJON AV SKOTY	4	56	13116	4010	4363	3522	-	
33	PRODUKSJON AV TREVARER.....	92	1731	430688	167267	170731	140188	18708	
331	PRODUKSJON AV TREVARER, MØBEL OG INNREIINGAR IKKJE MEDREKNA	54	648	154476	58889	61367	52109	9777	
3311	PROD. AV TRELAST O.A. BYGNINGSMAT. AV TRE.....	35	495	:	:	:	:	:	
33111	SAGING OG HØVLING.....	5	34	6813	2997	3068	2182	30	
33113	PRODUKSJON AV MONTERINGSFERDIGE TRÈHUS.....	3	114	9056	1521	2091	10560	45	
33114	PRODUKSJON AV BYGNINGSARTIKKLA	25	318	90456	33527	35012	25728	7062	
33119	PRODUKSJON AV ANNA BYGNINGSMATERIALE	2	29	:	:	:	:	:	
3312	PRODUKSJON AV TREEMBALLASJE.....	10	55	:	:	:	:	:	
3319	PRODUKSJON AV TREVARER ELLES	9	98	23449	10337	10648	8416	1754	
332	PRODUKSJON AV MØBLAR OG INNREIINGAR AV TRE ...	38	1083	276212	108378	109364	88079	8931	
3321	PRODUKSJON AV MØBLAR.....	32	937	236195	93670	94377	74330	5620	
3322	PRODUKSJON AV INNREIINGAR	6	146	40017	14708	14987	13749	3311	
34	TREFOREDING, GRAFISK PRODUKSJON OG FORLAGS- VERKSEMD	64	3722	495764	255281	267710	214855	67000	
341	TREFOREDING.....	4	201	48395	23100	23069	15737	5731	
3411	PRODUKSJON AV PAPIRMASSE, PAPIR OG PAPP.....	1	102	:	:	:	:	:	
34114	PRODUKSJON AV PAPIR OG PAPP.....	1	102	:	:	:	:	:	
3412	PRODUKSJON AV PAPIR- OG PAPPEMBALLASJE.....	2	67	:	:	:	:	:	
3419	PRODUKSJON AV PAPIR- OG PAPPVARER ELLES	1	32	:	:	:	:	:	
342	GRAFISK PRODUKSJON OG FORLAGSVERKSEMD	60	3521	447369	232181	244641	199118	61269	
3421	GRAFISK PRODUKSJON.....	43	821	:	:	:	:	:	
34212	ANNA TRYKKING	34	711	195697	95495	97858	71802	11311	
34213	BOKBINDING.....	4	37	:	:	:	:	:	
34219	ANNAN GRAFISK PRODUKSJON.....	5	73	14701	7628	7692	6532	573	
3422	FORLAGSVERKSEMD	17	2700	:	:	:	:	:	
34221	FORLEGGING AV AVISER.....	15	2681	220295	119337	129370	113905	48852	
34222	FORLEGGING AV BØKER.....	1	11	:	:	:	:	:	
34223	FORLEGGING AV TIDSSKRIFT OG UKEBLAD	1	8	:	:	:	:	:	
35	PRODUKSJON AV KJEMISKE PRODUKT, MINERAL- OLJE-, KOL-, GUMMI- OG PLASTPRODUKT	42	1874	:	:	:	:	:	
351	PRODUKSJON AV KJEMISKE RÅVARER.....	6	614	303295	119379	119379	64285	5835	
3511	PRODUKSJON AV KJEMISKE GRUNNSTOFF OG SAMBINDINGAR, KUNSTGJØDSEL IKKJE MEDREKNA	5	589	:	:	:	:	:	
35111	PRODUKSJON AV KARBIDER.....	1	488	:	:	:	:	:	
35119	ANNAN PROD. AV KJEM. GRUNNSTOFF OG SAMB.	4	101	:	:	:	:	:	
3513	PRODUKSJON AV BASISPLAST OG KUNSTFIBRER.....	1	25	:	:	:	:	:	
352	PRODUKSJON AV KJEMISK-TEKNISKE PRODUKT	9	354	185214	52871	53603	32934	1791	
3521	PRODUKSJON AV MALING OG LAKK.....	6	336	179693	50604	51096	31596	1749	
3523	PROD. AV VASKEMIDDEL OG TOALETT- PREPARAT	1	6	:	:	:	:	:	
35231	PRODUKSJON AV VASKEMIDDEL	1	6	:	:	:	:	:	
3529	PROD. AV KJEMISK-TEKNISKE PRODUKT ELLES	2	12	:	:	:	:	:	
35299	ANNAN PROD. AV KJEMISK-TEKNISKE PRODUKT	2	12	:	:	:	:	:	
353	RAFFINERING AV JORDOLJE.....	1	338	:	:	:	:	:	
354	PRODUKSJON AV JORDOLJE- OG KOLPRODUKT	3	30	:	:	:	:	:	
35401	PRODUKSJON AV TJÆRE- OG ASFALTPAPP.....	-	8	:	:	:	:	:	
35409	ANNAN PROD. AV JORDOLJE- OG KOLPRODUKT	3	22	:	:	:	:	:	
355	PRODUKSJON OG REPARASJON AV GUMMIPRODUKT	4	76	20288	10504	11694	8199	1089	
35501	PRODUKSJON AV GUMMIPRODUKT	1	44	:	:	:	:	:	
35502	REPARASJON AV GUMMIPRODUKT	3	32	:	:	:	:	:	
356	PRODUKSJON AV PLASTVARER.....	19	462	117582	46253	49300	34016	7894	
35601	PRODUKSJON AV PLAST-HALVFABRIKATA.....	5	77	29089	8653	8982	6677	1181	
35602	PRODUKSJON AV PLASTEMBALLASJE.....	3	142	43274	17023	17023	11202	1328	
35609	ANNAN PRODUKSJON AV PLASTVARER.....	11	243	45219	20577	23295	16137	5385	

1) TALA ER GIIT EKSKL. MEIRVERDIavgift. 2) BRUTTOAVANSE PÅ SAL AV HANDELSVARER ER REKNA MED.

TABELL 7.7 (FRAMH.). HOVDUTAL FOR BERGVERKSDRIFT OG INDUSTRI, ETTER NÆRINGSUNDERGRUPPE. STORE BEDRIFTER. 1980

FYLKE/NÆRINGSUNDERGRUPPE	BE- DRIF- TER	SYSSEL- SATTE	BRUTTO- PRODUK- SJONS- VERDI 1)	BEAR- BEIDINGS- VERDI 1)	BEARBEID- INGSVERDI TIL FAKTOR- PRISER 2)	LØNNS- KOST- NADER	BRUTTO- INVE- STERING	
								1000 KR
36	PRODUKSJON AV MINERALSKE PRODUKT	32	690	288599	82319	83614	64674	11756
362	PRODUKSJON AV GLAS OG GLASVARER	5	81	31745	7876	8493	6089	-
369	PRODUKSJON AV MINERALSKE PRODUKT ELLES	27	609	256854	74443	75121	58585	11756
3699	PRODUKSJON AV JORD- OG STEINVARER ELLES	27	609	256854	74443	75121	58585	11756
36991	STEINBEARBEIDING	5	189	77491	18363	18363	18480	2693
36992	PRODUKSJON AV BETONG	8	80	59947	14823	14988	7909	2083
36993	PRODUKSJON AV BETONGVARER	14	340	119416	41257	41770	32196	6980
37	PRODUKSJON AV METALL	11	2839	1755910	500807	501323	315445	97308
371	PRODUKSJON AV JERN, STÅL OG FERROLEGERINGAR ..	4	1049	651775	154904	155370	115109	49572
37101	PRODUKSJON AV JERN OG STÅL	1	464	:	:	:	:	:
37102	PRODUKSJON AV FERROLEGERINGAR	1	433	:	:	:	:	:
37103	STØYPING AV JERN OG STÅL	2	152	:	:	:	:	:
372	PRODUKSJON AV IKKJE-JERNHALDIGE METALL	7	1790	1104135	345903	345953	200336	47736
37201	PRODUKSJON AV PRIMÆR ALUMINIUM	2	1028	:	:	:	:	:
37202	PROD. AV ANDRE IKKJE-JERNHALDIGE METALL	1	684	:	:	:	:	:
37203	VALSING AV IKKJE-JERNHALDIGE METALL	-	3	:	:	:	:	:
37204	STØYPING AV IKKJE-JERNHALDIGE METALL	4	75	23579	9484	9484	6048	641
38	PRODUKSJON AV VERKSTADPRODUKT	236	13822	4442412	1689661	1772983	1413360	145087
381	PRODUKSJON AV METALLVARER	79	1977	539411	223750	244305	169571	41534
3811	PRODUKSJON AV HUSHALDSARTIKLAR, HAND- VERKTY, LÅSAR OG BESLAG	14	230	57693	26509	27122	18369	4596
38111	PRODUKSJON AV HUSHALDSARTIKLAR	6	128	30874	14157	14649	10575	1968
38112	PROD. AV HANDVERKTY, LÅSAR OG BESLAG	8	102	26819	12352	12473	7794	2628
3812	PRODUKSJON AV MØBLAR AV METALL	2	30	:	:	:	:	:
3813	PRODUKSJON AV METALLKONSTRUKSJONAR	23	463	116982	57897	59530	40884	7353
3819	PRODUKSJON AV METALLVARER ELLES	40	1254	:	:	:	:	:
38191	PRODUKSJON AV METALLEMBALLASJE	3	173	46616	13298	13298	16906	1366
38192	PROD. AV METALLDUK-, TRÅD, SPIKAR OG SKRUAR ...	3	188	35678	16729	18363	16977	1975
38193	PRODUKSJON AV LYSSTYR	4	394	121833	46626	46953	34115	3390
38194	PRODUKSJON AV RØRARMATUR	2	23	:	:	:	:	:
38199	PRODUKSJON AV ANDRE METALLVARER	28	476	150844	57942	74218	38192	23993
382	PRODUKSJON AV MASKINAR	50	3899	1610206	581954	586445	434395	47894
3821	PRODUKSJON AV KRAFTMASKINAR OG MOTORAR	1	103	:	:	:	:	:
3822	PRODUKSJON AV JORDBRUKSMASKINAR	1	52	:	:	:	:	:
3824	PRODUKSJON AV INDUSTRIMASKINAR ELLES	15	2136	706727	263908	265457	244801	8890
38241	PRODUKSJON AV OLJERIGGER	11	2038	684593	252870	254420	235696	7731
38249	PRODUKSJON AV ANDRE INDUSTRIMASKINAR	4	98	22134	11038	11037	9105	1159
3825	PRODUKSJON AV KONTORMASKINAR	2	29	:	:	:	:	:
3829	PRODUKSJON AV MASKINAR ELLES	31	1579	834608	282500	285382	172237	27729
38292	REPARASJON AV MASKINAR	13	187	47869	29309	29154	22090	697
38299	PRODUKSJON AV ANDRE MASKINAR	18	1392	786739	253191	256228	150147	27032
383	PROD. AV ELEKTRISKE APPARAT OG MATERIELL	20	1072	188206	117898	121158	108927	5033
3831	PROD. AV ELMOTORAR OG MATERIELL FOR ELPROD. ...	6	120	:	:	:	:	:
3832	PROD. AV SIGNAL-, RADIO- O.A. TELEMATERIELL	8	704	93414	78845	79317	75778	4485
3833	PROD. AV ELEKTRISKE HUSHALDSAPPARAT	4	164	43261	18634	18871	15184	352
3839	PROD. AV ELEKTR. APP. OG MATERIELL ELLES	2	84	:	:	:	:	:
38399	ANNAN PROD. AV ELEKTR. APP. OG MATERIELL	2	84	:	:	:	:	:
384	PRODUKSJON AV TRANSPORTMIDDEL	81	6636	2056913	745193	794958	679176	49787
3841	BYGGING AV FARTY	73	6302	1969238	706961	755958	648077	47732
38411	BYGGING AV SKIP	34	4173	1200572	445684	476012	429223	34423
38412	BYGGING AV BÅTAR	28	517	138989	50139	52124	45797	4576
38413	PRODUKSJON AV SKIPS- OG BÅTMOTORAR	5	1301	547223	174308	190028	142377	7183
38414	PROD. AV SPESIALDELAR FOR SKIP OG BÅTAR	6	311	82454	36830	37794	30680	1550
3842	PRODUKSJON OG REPARASJON AV JERNBANE- OG SPORVOGNMATERIELL	2	82	:	:	:	:	:
38422	REP. AV JERNBANE- OG SPORVOGNMATERIELL	2	82	:	:	:	:	:
3843	MOTORKJØRETY, MOTORSYKLAR IKKJE MEDREKNA							
3844	PRODUKSJON AV MOTORSYKLAR OG SYKLAR	6	252	:	:	:	:	:
385	PROD. AV TEKNISKE OG VITENSKAPELIGE INSTRUM., FOTOARTIKLER OG OPTISKE ARTIKLER	6	238	47676	20866	26117	21291	839
3851	PRODUKSJON AV TEKNISKE OG VITENSKAPELIGE INSTRUMENTER IKKE NEVNT ELLERS	5	225	:	:	:	:	:
3852	PROD. AV FOTOARTIKLER OG OPTISKE ARTIKLER	1	13	:	:	:	:	:
39	INDUSTRIPRODUKSJON ELLES	8	302	94495	32836	35440	26008	2353
3901	PRODUKSJON AV GULL- OG SØLVVARER	7	293	:	:	:	:	:
3909	ANNAN INDUSTRIPRODUKSJON	1	9	:	:	:	:	:

1) TALA ER GITT EKSKL. MEIRVERDIAVGIFT. 2) BRUTTOAVANSE PÅ SAL AV HANDELSVARER ER REKNA MED.

Tabell 7.8. Hovudtal for kraftforsyning. Fylket. 1979 og 1980

	Enhet	1979		1980	
		I alt	Fylkets prosent- del av heile landet	I alt	Fylkets prosent- del av heile landet
Kraftstasjonar i alt	Tal	61	9,7	64	10,0
Vasskraft	"	60	10,1	63	10,5
Varmekraft	"	1	2,7	1	2,7
Kraftmaskinar (turbinar)	Tal	131	10,5	135	10,8
Kraftmaskinar (turbinar), yting .	MW	2 042	10,8	2 844	14,2
Generatorar, yting	MVA	2 453	11,0	3 353	14,3
Overførings- og fordelingsanlegg i alt	KM	18 965,3	7,6	19 589,4	8,1
Luftliner	"	15 059,2	7,7	15 334,9	7,8
Jordkabler	"	3 746,6	8,8	4 092,5	9,4
Sjøkabler	"	159,5	7,8	162,0	7,7
Produksjon av elektrisk kraft i alt	GWH	9 560	10,7	9 749	11,6
Vasskraft	"	9 556	10,7	9 745	11,6
Varmekraft	"	3	2,1	4	2,9
Fastkraftforbruk i alt	GWH	6 621	8,9	6 428	8,7
Treforedling	"	2	0,1	2	0,1
Kraftintensiv industri	"	2 886	10,0	2 740	9,8
Bergverk og industri elles	"	835	10,7	768	9,7
Transport	"	38	5,7	39	5,7
Anleggskraft	"	72	12,4	63	10,0
Privat tenesteyting	"	286	5,9	311	6,1
Offentleg tenesteyting	"	356	7,6	355	7,3
Hushald og jordbruk	"	2 147	9,2	2 151	9,0
Fastkraftforbruk i alt prosentvis fordelt på forbrukargrupper	Pst.	100,0	.	100,0	.
Treforedling	"	0,0	.	0,0	.
Kraftintensiv industri	"	43,6	.	42,6	.
Bergverk og industri elles	"	12,6	.	11,9	.
Transport	"	0,6	.	0,6	.
Anleggskraft	"	1,1	.	1,0	.
Privat tenesteyting	"	4,3	.	4,8	.
Offentleg tenesteyting	"	5,4	.	5,5	.
Hushald og jordbruk	"	32,4	.	33,5	.
Tilfeldig kraft til elektrokjellar	GWH	68	4,5	59	4,8
Bruttoinvestering (nyskaffing - sal) i alt	Mill.kr	853,7	15,0	895,5	13,9
Produksjonsanlegg	"	607,6	18,2	619,2	16,3
Overføringsanlegg	"	144,6	12,5	113,8	10,0
Fordelingsanlegg	"	97,3	10,6	129,9	11,9
Anna	"	4,2	1,5	32,6	8,2
Reparasjonar i alt	Mill.kr	80,6	10,2	91,8	10,2
Produksjonsanlegg	"	24,3	12,8	25,7	12,3
Overføringsanlegg	"	8,0	12,7	10,4	13,9
Fordelingsanlegg	"	40,3	8,7	46,9	8,9
Anna	"	8,0	11,0	8,8	10,5

K j e l d e: NOS Elektrisitetstatistikk.

TABELL 7.9. NYTTBAR OG UTBYGD VASSKRAFT 31. DESEMBER 1980. KRAFTVERK

VASSDRAG KRAFTVERK	NYTTBAR VASSKRAFT					UTBYGD 31. DESEMBER 1980	
	NED- BØR- FELT	MIDLERE BRS- TILLØP	ENERGI- EKVI- VALENT	MAKSI- MAL YTING	MIDLERE PRO- DUKSJON	MAKSI- MAL YTING	MIDLERE PRO- DUKSJON
	2 KM	3 MILL. M	3 KWH/M	MW	GWH	MW	GWH
HEILE FYLKET	4559	18245	1958	9054
PROSENT AV HEILE LANDET	12,7	12,1	11,5	10,9
SULDALSLÅGEN							
RØLDAL	424	961	0,808	160	773	160	769
NOVLE	125	308	0,694	40	212	40	211
SVANDALSFLONA	30	69	0,487	20	35	20	35
ETNEVASSDRAGET							
KYRPING	257	737	0,115	18	83	-	-
LITLEDALEN	62	158	0,284	14	45	14	45
HARDELAND K	22	55	0,741	12	41	12	41
HARDELAND H	33	83	0,940	22	77	22	77
STORDALSVATN	113	336	1,204	75	378	-	-
RULLESTADELVA							
FJÆRA	136	420	0,778	70	315	-	-
BLÅRELVA							
BLÅRFALLI I L	245	1098	0,065	6	31	-	-
BLÅRFALLI I H	-	-	0,874	95	492	-	-
BLÅRFALLI II	238	1076	0,809	74	382	74	500
BLÅRFALLI III L	32	136	0,154	5	20	5	22
BLÅRFALLI III H	154	723	0,731	100	515	100	577
BLÅRFALLI IV	23	109	0,360	7	37	-	-
VALEELVA							
VALEN	8	28	0,635	2	14	2	14
USKEDALSELVA							
GRYTEVIK	6	24	1,296	7	30	-	-
HATTEBERGVASSDRAGET							
MURADALEN	-	-	-	-	-	1	8
ROSENDAL	21	66	0,842	10	49	-	-
BØRTVEITELVA							
BØRTVEIT	4	12	0,657	3	8	3	8
ØVREHUSELVA							
MAURANGER	161	614	1,929	250	1177	250	1177
JUKLA (PUMPEKRAFTSTASJON)	63	195	0,360	35	45	35	45
JONDALSELVA							
EIDEFOSS	20	37	0,161	2	6	2	12
SVASAND	68	148	1,029	30	145	-	-
KVITNOELVA							
KVITNO	12	45	1,515	12	60	-	-
TOKHEIMELVA							
TOKHEIM	6	23	2,325	11	47	-	-
TYSSOVASSDRAGET							
TYSSDAL	413	811	0,878	88	127	88	563
SKJEGGEDAL	-	-	-	-	-	11	64
OKSLA	340	666	1,073	200	707	-	-
MOSSO	21	45	1,323	10	46	-	-
TYSSO II	272	520	1,667	130	359	130	254
MØGELI	62	122	1,389	29	162	29	152
NEDRE BERSRVATN	55	106	0,154	3	15	-	-
ØVRE BERSRVATN	28	51	0,397	4	20	-	-
ERDALSELVA							
VEIG	505	683	2,075	310	1303	-	-

KJELDE: NORGES VASSDRAGS- OG ELEKTRISITETSVESEN.

Tabell 7.10. Hovudtal for byggje- og anleggsverksemd, etter næringsgruppe. Alle bedrifter¹⁾.
 1979 og 1980

		Be- drifter	Sysse- lsette	Brutto- produk- sjons- verdi ²⁾	Bearbei- dings- verdi ²⁾	Lønns- kost- nader	Brutto- inves- tering	Sysse- lsette pr. bedrift	Bearbei- dings- verdi ²⁾ pr. sysse- lsett
				Mill.kr					Mill.kr
HEILE FYLKET	1979	985	9 653	2 538,4	1 168,4	794,2	-241,0	10	0,121
	1980	1 006	10 187	2 919,5	1 342,9	903,5	158,6	10	0,132
Prosent av heile landet	1979	9,6	9,6	8,9	9,0	9,4	.	99,6	94,4
	1980	9,6	9,7	8,8	9,2	9,3	20,0	101,0	94,4
5011 Oppføring av bygningar	1979	439	3 894	950,6	426,5	301,9	20,6	9	0,110
	1980	456	4 174	1 130,0	492,9	335,1	32,3	9	0,118
5012 Innreiings- og installasjons- arbeid	1979	317	3 481	821,3	377,6	290,3	15,0	11	0,108
	1980	313	3 690	959,9	423,0	333,3	9,3	12	0,115
5021 Vanleg anleggs- verksemd	1979	26	1 145	475,9	192,5	119,5	6,1	44	0,168
	1980	24	:	:	:	:	:	:	:
5022 Graving, spreng- ing og anna grunnarbeid	1979	199	975	230,2	133,2	64,3	13,3	5	0,137
	1980	211	1 041	275,6	156,8	74,8	12,6	5	0,151
5023 Oljeboring	1979	4	158	60,5	38,6	18,2	-296,0	40	0,244
	1980	2	:	:	:	:	:	:	:

1) Byggje- og anleggsbedrifter som er registrerte (høyrrer heime) i fylket. 2) Ekskl. meirverdiavgift.

K j e l d e: NOS Bygge- og anleggsstatistikk.

TABELL 7.11. FULLFØRTE BYGG. BUSTADER OG BUSTADFLATE. ANNA GOLVFLATE ETTER BRUKARENS NÆRING. KOMMUNE. 1979 OG 1980

HANDELSDISTRIKT	KOMMUNE	BUSTADER			GOLVFLATE I BYGG FOR						
		I ALT	HUS- VÆRE	HYBLAR	BUSTAD- FLATE	BERG- VERKS- DRIFT OG IN- DUSTRI	VARE- HANDEL, BANK, FINANS OG FOR- SIKRING	UNDER- VIS- NING OG FORSK- ING	HELSE- OG VET- ERINÆR- VESEN	ANNA VERK- SEM ¹⁾	
								2			
								M			
	HEILE FYLKET	1979	3064	3036	28	286362	27645	75469	26829	12679	35392
	1980	3546	3530	16	333382	42214	38990	28854	9053	50730
	PST. AV HEILE LANDET	1979	8,2	8,4	2,8	8,4	4,9	14,2	10,2	5,4	5,2
	1980	9,3	9,5	2,0	9,2	8,1	9,5	9,8	4,9	5,9
323	SØNDRE SUNN- HORDLAND H.D.	1979	125	125	-	12311	-	-	-	-	-
	1980	135	135	-	13610	950	500	1070	-	2981
1211	ETNE	1979	39	39	-	3764	-	-	-	-	-
	1980	46	46	-	4578	950	500	-	-	2981
1214	ØLEN	1979	33	33	-	3350	-	-	-	-	-
	1980	36	36	-	3699	-	-	-	-	-
1216	SVÆIO	1979	53	53	-	5197	-	-	-	-	-
	1980	53	53	-	5333	-	-	1070	-	-
324	NORDRE SUNN- HORDLAND H.D.	1979	306	306	-	29058	3926	6631	6684	-	9073
	1980	342	341	1	32597	6303	2134	2113	5513	1228
1219	BØMLO	1979	83	83	-	7802	-	1696	190	-	-
	1980	49	49	-	4841	1366	545	2015	-	390
1221	STORD	1979	61	61	-	5778	810	4935	-	-	7980
	1980	85	85	-	7924	1365	-	98	-	58
1222	FITJAR	1979	27	27	-	2613	-	-	-	-	-
	1980	26	26	-	2570	-	-	-	-	-
1223	TYSNES	1979	25	25	-	2287	1065	-	-	-	253
	1980	34	34	-	2948	1572	144	-	1840	270
1224	KVINNHØRAD ..	1979	110	110	-	10578	2051	-	6494	-	840
	1980	148	147	1	14314	2000	1445	-	3673	510
325	ODDA H.D. ...	1979	105	100	5	10049	331	-	-	-	184
	1980	131	131	-	12668	953	-	-	-	-
1227	JONDAL	1979	4	4	-	452	331	-	-	-	-
	1980	24	24	-	2333	206	-	-	-	-
1228	ODDA	1979	78	73	5	7216	-	-	-	-	-
	1980	60	60	-	5473	280	-	-	-	-
1231	ULLENSVANG ..	1979	12	12	-	1226	-	-	-	-	184
	1980	38	38	-	4031	467	-	-	-	-
1232	EIDFJORD	1979	11	11	-	1155	-	-	-	-	-
	1980	9	9	-	831	-	-	-	-	-
331	BERGEN H.D. .	1979	2100	2084	16	196488	23388	64785	16370	12679	24637
	1980	2462	2456	6	230938	25560	36356	21606	3540	43821
1201	BERGEN	1979	1363	1356	7	125976	13890	62250	3653	10506	20926
	1980	1526	1524	2	141330	19837	33217	19667	3540	37695
1238	KVAM	1979	88	79	9	7825	-	-	2250	2073	411
	1980	88	87	1	8345	-	555	-	-	2075
1241	FUSA	1979	32	32	-	3249	6900	-	-	-	680
	1980	54	54	-	5240	-	220	-	-	1166
1242	SAMNANGER ...	1979	29	29	-	2643	-	-	-	-	-
	1980	25	25	-	2308	-	-	-	-	-
1243	OS	1979	122	122	-	11956	1118	-	3073	-	-
	1980	158	156	2	14473	-	-	1787	-	885
1244	AUSTEVOLL ...	1979	36	36	-	3564	-	150	-	-	-
	1980	34	34	-	3187	-	925	-	-	810
1245	SUND	1979	72	72	-	6946	-	-	-	-	-
	1980	67	66	1	6313	-	-	-	-	-
1246	FJELL	1979	115	115	-	11060	230	1980	91	-	1346
	1980	132	132	-	13184	-	-	152	-	-

1) OMFATTAR IKKJE BYGG FOR JORDBRUK, SKOGBRUK OG FISKE.

KJELDE: NOS BYGGJEAREALSTATISTIKK.

TABELL 7.11 (FRAMH.). FULLFØRTE BYGG. BUSTADER OG BUSTADFLATE. ANNA GOLVFLATE ETTER BRUKARENS NÆRING. KOMMUNE. 1979 OG 1980

HANDELSDISTRIKT	KOMMUNE	BUSTADER			GOLVFLATE I BYGG FOR					
		I ALT	HUS- VÆRE	HYBLAR	BUSTAD- FLATE	BERG- VERKS- DRIFT OG IN- DUSTRI	VARE- HANDEL, BANK, FINANS OG FOR- SIKRING	UNDER- VIS- NING OG FORSK- ING	HELSE- OG VET- ERINÆR- VESEN	ANNA VERK- SEMD ¹⁾
							2 M			
1247 ASKØY	1979	129	129	-	12343	-	405	7303	100	1143
.....	1980	252	252	-	24895	133	212	-	-	-
1251 VAKSDAL	1979	32	32	-	3010	-	-	-	-	-
.....	1980	25	25	-	2294	4868	682	-	-	1190
1252 MODALEN	1979	11	11	-	1055	-	-	-	-	-
.....	1980	9	9	-	802	-	-	-	-	-
1253 OSTERØY	1979	47	47	-	4463	1250	-	-	-	63
.....	1980	59	59	-	5508	480	545	-	-	-
1259 ØYGARDEN	1979	24	24	-	2398	-	-	-	-	68
.....	1980	33	33	-	3061	242	-	-	-	-
332 VOSS H.D.	1979	188	181	7	14890	-	810	839	-	450
.....	1980	176	173	3	14470	-	-	504	-	2070
1233 ULVIK	1979	-	-	-	75	-	-	-	-	-
.....	1980	22	22	-	1745	-	-	-	-	2070
1234 GRANVIN	1979	11	11	-	1010	-	-	313	-	-
.....	1980	10	10	-	1041	-	-	-	-	-
1235 VOSS	1979	177	170	7	13805	-	810	526	-	450
.....	1980	144	141	3	11684	-	-	504	-	-
333 YTRE NORD- HORDLAND H.D.	1979	240	240	-	23566	-	3243	2936	-	1048
.....	1980	300	294	6	29099	8448	-	3561	-	630
1256 MELAND	1979	48	48	-	4534	-	-	-	-	-
.....	1980	61	61	-	6238	5496	-	3561	-	-
1260 RADØY	1979	32	32	-	3134	-	966	-	-	-
.....	1980	43	43	-	4126	-	-	-	-	-
1263 LINDAS	1979	127	127	-	12983	-	2277	-	-	-
.....	1980	154	148	6	14497	576	-	-	-	630
1264 AUSTRHEIM ...	1979	17	17	-	1418	-	-	2936	-	-
.....	1980	30	30	-	3166	2376	-	-	-	-
1265 FEDJE	1979	3	3	-	295	-	-	-	-	-
.....	1980	-	-	-	-	-	-	-	-	-
1266 MASFJORDEN ..	1979	13	13	-	1202	-	-	-	-	1048
.....	1980	12	12	-	1072	-	-	-	-	-

1) OMFATTAR IKKJE BYGG FOR JORDBRUK, SKOGBRUK OG FISKE.

TABELL 7.12. FULLFØRTE HUSVÆRE ETTER BYGGETS ART. KOMMUNE. 1979 OG 1980

HANDELSDISTRIKT KOMMUNE		HUS- VÆRE I ALT	FRITT- LIG- GJANDE EINE- BUSTADER	VERTI- KAL- DELTE TO- MANN- BUSTADER	REKKJE- HUS, TER- RASSE- HUS O.L.	HORISON- TAL- DELTE HUS MED INNNTIL 4 HUS- VÆRE	BLOK- KER	ANDRE HUS- TYPAR	I KOM- BINERTE BYGG MED MINST 50 PST. BUSTADFLATE	
									TIL- BYGG UNDER 50 PST. PR- BYGG FLATE	BUSTAD- FLATE
HEILE FYLKET	1979	3036	1408	130	459	460	421	128	26	4
	1980	3530	1679	172	490	548	464	129	31	17
PST. AV HEILE LANDET	1979	8,4	8,1	6,5	9,3	8,3	10,3	7,5	6,5	1,6
	1980	9,5	8,8	8,4	10,3	10,0	11,4	11,1	8,2	7,8
323 SØNDRE SUNN- HORDLAND H.D.	1979	125	114	-	1	6	-	-	4	-
	1980	135	109	-	2	22	-	1	1	-
1211 ETNE	1979	39	35	-	-	2	-	-	2	-
	1980	46	35	-	-	10	-	1	-	-
1214 ØLEN	1979	33	28	-	1	2	-	-	2	-
	1980	36	30	-	1	4	-	-	1	-
1216 SVEIO	1979	53	51	-	-	2	-	-	-	-
	1980	53	44	-	1	8	-	-	-	-
324 NORDRE SUNN- HORDLAND H.D.	1979	306	240	4	10	46	-	1	5	-
	1980	341	263	14	1	52	-	8	2	1
1219 BØMLO	1979	83	76	-	1	6	-	-	-	-
	1980	49	47	-	-	2	-	-	-	-
1221 STORD	1979	61	39	2	-	16	-	-	4	-
	1980	85	57	6	-	14	-	7	1	-
1222 FITJAR	1979	27	26	-	1	-	-	-	-	-
	1980	26	23	2	1	-	-	-	-	-
1223 TYSNES	1979	25	19	-	-	6	-	-	-	-
	1980	34	27	-	-	6	-	-	-	1
1224 KVINNERAD	1979	110	80	2	8	18	-	1	1	-
	1980	147	109	6	-	30	-	1	1	-
325 ODDA H.D.	1979	100	60	12	11	16	-	-	1	-
	1980	131	89	2	3	22	-	12	3	-
1227 JONDAL	1979	4	4	-	-	-	-	-	-	-
	1980	24	15	-	2	6	-	-	1	-
1228 ODDA	1979	73	39	10	10	14	-	-	-	-
	1980	60	35	2	-	10	-	12	1	-
1231 ULLENSVANG	1979	12	10	-	1	-	-	-	1	-
	1980	38	33	-	-	4	-	-	1	-
1232 EIDFJORD	1979	11	7	2	-	2	-	-	-	-
	1980	9	6	-	1	2	-	-	-	-
331 BERGEN H.D.	1979	2084	756	108	426	270	388	126	9	1
	1980	2456	910	150	478	331	453	105	20	9
1201 BERGEN	1979	1356	248	50	400	138	388	125	6	1
	1980	1524	261	98	443	159	453	91	11	8
1238 KVAM	1979	79	52	4	4	18	-	1	-	-
	1980	87	55	-	14	17	-	-	1	-

KJELDE: NOS BYGGJEAREALSTATISTIKK.

TABELL 7.12 (FRAMH.). FULLFØRTE HUSVÆRE ETTER BYGGETS ART. KOMMUNE. 1979 OG 1980

HANDELSDISTRIKT KOMMUNE		HUS- VÆRE I ALT	FRITT- LIG- GJANDE EINE- BUSTADER	VERTI- KAL- DELTE TO- MANNNS- BUSTADER	REKKJE- HUS, TER- RASSE- HUS O.L.	HORISON- TAL- DELTE HUS MED INNTEIL 4 HUS- VÆRE	BLOK- KER	ANDRE HUS- TYPAR	I KOM- BINERTE	
									TIL- BYGG OG 50 PST. PÅ- BYGG FLATE	UNDER 50 PST. BUSTAD- FLATE
1241 FUSA	1979	32	27	-	3	2	-	-	-	-
	1980	54	40	2	1	10	-	-	-	1
1242 SAMNANGER ...	1979	29	21	-	-	8	-	-	-	-
	1980	25	21	-	-	4	-	-	-	-
1243 OS	1979	122	54	48	-	20	-	-	-	-
	1980	156	79	22	4	34	-	14	3	-
1244 AUSTEVOLL ...	1979	36	32	-	-	4	-	-	-	-
	1980	34	30	-	-	4	-	-	-	-
1245 SUND	1979	72	62	-	-	10	-	-	-	-
	1980	66	46	4	1	14	-	-	1	-
1246 FJELL	1979	115	84	-	4	26	-	-	1	-
	1980	132	99	4	4	24	-	-	1	-
1247 ASKØY	1979	129	84	4	7	32	-	-	2	-
	1980	252	195	14	7	35	-	-	1	-
1251 VAKSDAL	1979	32	25	-	3	4	-	-	-	-
	1980	25	9	2	3	10	-	-	1	-
1252 MODALEN	1979	11	6	-	3	2	-	-	-	-
	1980	9	6	-	-	2	-	-	1	-
1253 ØSTERØY	1979	47	37	2	2	6	-	-	-	-
	1980	59	42	2	1	14	-	-	-	-
1259 ØYGARDEN	1979	24	24	-	-	-	-	-	-	-
	1980	33	27	2	-	4	-	-	-	-
332 VOSS H.D. ...	1979	181	46	4	5	84	33	1	6	2
	1980	173	62	4	3	80	11	1	5	7
1233 ULVIK	1979	-	-	-	-	-	-	-	-	-
	1980	22	7	-	1	6	-	-	1	7
1234 GRANVIN	1979	11	9	-	-	2	-	-	-	-
	1980	10	8	-	-	2	-	-	-	-
1235 VOSS	1979	170	37	4	5	82	33	1	6	2
	1980	141	47	4	2	72	11	1	4	-
333 YTRE NORD- HORDLAND H.D.	1979	240	192	2	6	38	-	-	1	1
	1980	294	246	2	3	41	-	2	-	-
1256 MELAND	1979	48	42	-	-	6	-	-	-	-
	1980	61	57	-	-	4	-	-	-	-
1260 RADØY	1979	32	30	-	-	2	-	-	-	-
	1980	43	34	-	1	8	-	-	-	-
1263 LINDRS	1979	127	98	2	5	20	-	-	1	1
	1980	148	123	2	2	19	-	2	-	-
1264 AUSTRHEIM ...	1979	17	10	-	1	6	-	-	-	-
	1980	30	24	-	-	6	-	-	-	-
1265 FEDJE	1979	3	3	-	-	-	-	-	-	-
	1980	-	-	-	-	-	-	-	-	-
1266 MASFJORDEN ..	1979	13	9	-	-	4	-	-	-	-
	1980	12	8	-	-	4	-	-	-	-

TABELL 7.13. FULLFØRTE HUSVÆRE ETTER TALET PÅ ROM. KOMMUNE. 1979 OG 1980

HANDELSDISTRIKT KOMMUNE		HUS- VÆRE I ALT	HYBEL- HUS- VÆRE	HUSVÆRE MED KJØKKEN OG						HYBLAR
				1 ROM	2 ROM	3 ROM	4 ROM	5 ROM	6 ROM OG OVER	
HEILE FYLKET	1979	3036	14	20	442	258	1791	366	145	28
	1980	3530	25	17	583	227	2076	473	129	16
PST. AV HEILE LÅNDET	1979	8,4	2,9	4,4	7,4	7,3	8,6	10,5	11,2	2,8
	1980	9,5	9,0	5,1	10,3	6,4	9,3	12,6	9,0	2,0
323 SØNDRE SUNN- HORDLAND H.D.	1979	125	-	-	7	6	98	9	5	-
	1980	135	1	-	11	8	100	8	7	-
1211 ETNE	1979	39	-	-	3	2	29	3	2	-
	1980	46	1	-	4	3	32	3	3	-
1214 ØLEN	1979	33	-	-	2	3	25	2	1	-
	1980	36	-	-	3	2	26	3	2	-
1216 SVEIO	1979	53	-	-	2	1	44	4	2	-
	1980	53	-	-	4	3	42	2	2	-
324 NORDRE SUNN- HORDLAND H.D.	1979	306	2	1	25	15	219	34	10	-
	1980	341	-	-	41	27	234	31	8	1
1219 BØMLO	1979	83	-	-	3	7	64	8	1	-
	1980	49	-	-	1	3	41	4	-	-
1221 STORD	1979	61	1	1	10	2	36	8	3	-
	1980	85	-	-	14	9	56	4	2	-
1222 FITJAR	1979	27	-	-	1	-	24	2	-	-
	1980	26	-	-	-	3	19	3	1	-
1223 TYSNES	1979	25	-	-	3	3	15	2	2	-
	1980	34	-	-	5	6	20	3	-	-
1224 KVINNHERAD	1979	110	1	-	8	3	80	14	4	-
	1980	147	-	-	21	6	98	17	5	1
325 ODDA H.D.	1979	100	-	-	10	2	74	11	3	5
	1980	131	-	1	19	8	90	9	4	-
1227 JONDAL	1979	4	-	-	-	-	4	-	-	-
	1980	24	-	-	3	2	17	1	1	-
1228 ODDA	1979	73	-	-	7	-	58	7	1	5
	1980	60	-	1	11	-	43	3	2	-
1231 ULLENSVANG	1979	12	-	-	1	1	6	4	-	-
	1980	38	-	-	4	2	26	5	1	-
1232 EIDFJORD	1979	11	-	-	2	1	6	-	2	-
	1980	9	-	-	1	4	4	-	-	-
331 BERGEN H.D.	1979	2084	10	16	323	206	1149	269	111	16
	1980	2456	23	13	435	162	1351	376	96	6
1201 BERGEN	1979	1356	7	11	259	176	658	172	73	7
	1980	1524	6	8	341	121	730	250	68	2
1238 KVAM	1979	79	-	1	10	3	50	10	5	9
	1980	87	1	1	9	9	53	9	5	1
1241 FUSA	1979	32	-	-	1	3	20	6	2	-
	1980	54	-	1	5	4	33	10	1	-
1242 SAMNANGER	1979	29	-	-	3	3	18	4	1	-
	1980	25	-	-	3	1	16	4	1	-
1243 OS	1979	122	-	-	12	4	80	22	4	-
	1980	156	12	-	23	3	94	20	4	2
1244 AUSTEVOLL	1979	36	-	-	2	2	23	4	5	-
	1980	34	-	-	2	4	25	3	-	-
1245 SUND	1979	72	-	-	4	3	57	5	3	-
	1980	66	-	-	9	3	45	5	4	1
1246 FJELL	1979	115	-	1	12	4	86	8	4	-
	1980	132	1	1	10	5	96	15	4	-
1247 ASKØY	1979	129	2	3	13	4	79	22	6	-
	1980	252	1	1	16	6	179	42	7	-
1251 VAKSDAL	1979	32	-	-	2	-	25	5	-	-
	1980	25	1	-	5	1	15	2	1	-
1252 MØDALEN	1979	11	-	-	2	-	7	-	2	-
	1980	9	-	-	2	1	5	1	-	-

KJELDE: NOS BYGGJEAREALSTATISTIKK.

TABELL 7.13 (FRAMH.). FULLFØRTE HUSVÆRE ETTER TALET PÅ ROM. KOMMUNE. 1979 OG 1980

HANDELSDISTRIKT KOMMUNE		HUS- VÆRE I ALT	HYBEL- HUS- VÆRE	HUSVÆRE MED KJØKKEN OG						HYBLAR
				1 ROM	2 ROM	3 ROM	4 ROM	5 ROM	6 ROM OG OVER	
1253 OSTERØY	1979	47	1	-	3	3	29	7	4	-
	1980	59	-	1	8	2	36	11	1	-
1259 ØYGARDEN	1979	24	-	-	-	1	17	4	2	-
	1980	33	1	-	2	2	24	4	-	-
332 VOSS H.D.	1979	181	1	3	59	17	86	11	4	7
	1980	173	-	3	55	9	92	9	5	3
1233 ULVIK	1979	-	-	-	-	-	-	-	-	-
	1980	22	-	-	9	4	8	-	1	-
1234 GRANVIN	1979	11	-	-	-	1	9	-	1	-
	1980	10	-	1	-	-	6	1	2	-
1235 VOSS	1979	170	1	3	59	16	77	11	3	7
	1980	141	-	2	46	5	78	8	2	3
333 YTRE NORD- HORDLAND H.D.	1979	240	1	-	18	12	165	32	12	-
	1980	294	1	-	22	13	209	40	9	6
1256 MELAND	1979	48	-	-	3	1	37	6	1	-
	1980	61	-	-	3	-	44	12	2	-
1260 RADØY	1979	32	-	-	-	3	23	5	1	-
	1980	43	-	-	3	3	33	3	1	-
1263 LINDAS	1979	127	1	-	10	6	86	14	10	-
	1980	148	1	-	12	8	103	21	3	6
1264 AUSTRHEIM ...	1979	17	-	-	3	2	8	4	-	-
	1980	30	-	-	2	2	19	4	3	-
1265 FEDJE	1979	3	-	-	-	-	3	-	-	-
	1980	-	-	-	-	-	-	-	-	-
1266 MASFJORDEN ..	1979	13	-	-	2	-	8	3	-	-
	1980	12	-	-	2	-	10	-	-	-

8. UTANRIKSHANDEL

Tabell 8.1

Tala for innførsel og utførsel byggjer på oppgåver som Byrået hentar inn frå Tollvesenet. Ved fordelinga av utanrikshandelen på tollstader blir varer som er komne til ein tollstad for derifrå å bli sende til ein annan rekna som innførte til den siste tollstaden, der varene er oppgitt for tollbehandling. Utførselen omfattar dei varene som er oppgitt som utførte frå kvar einskild tollstad. Varer som er leverte til utførsel ved ein tollstad og derifrå er sende vidare med tollpass til ein annan for endeleg utførsel, blir såleis rekna som utførte frå den fyrste tollstaden. Varer som ikkje vert gitt opp for utførsel på heimstaden til eksportøren, men til dømes vert frakta til ein annan tollstad og så ført ut derifrå, blir rekna som utførte ved den siste tollstaden.

Resultata av utanrikshandelen med omsyn til Svalbard, er ikkje med.

Varegrupperinga er i samsvar med den internasjonale handelsstatistiske nomenklaturen (SITC-Rev.2).

TABELL 8.1. INNFØRSEL OG UTFØRSEL, ETTER VAREGRUPPE. TOLLSTAD, 1981

HANDELSDISTRIKT	I ALT	MAT-	RRVARER,	BRENSLE-	KJEMISKE	BEAR-	MASKINER	YMSE
		VARER, DRIKKE- VARER OG TOBAKK	IKKJE SPISE- LEGE, UNNATEKE BRENSLE- STOFFER	STOFFER, SMØRE- OLJER, ELEKTRISK STRAUM MV.			OG TRANS- PORT- MIDDEL	
TOLLSTAD	0-9	0+1	2+4	3	5	6	7	8+9
1000 KR								
INNFØRSEL								

ABSOLUTTE TAL								
HEILE FYLKET	8834751	500862	1126154	3546685	265641	1380321	1535121	479967
PST. AV HEILE LANDET	9,9	8,9	14,9	27,3	4,7	9,1	5,0	4,0
324 NORDRE SUNNHORDLAND H.D.	125182	365	693	10	454	73117	48004	2539
LERVIK	125182	365	693	10	454	73117	48004	2539
325 ODDA H.D.	412380	-	316097	42688	25723	15435	9301	3136
ODDA	412380	-	316097	42688	25723	15435	9301	3136
331 BERGEN H.D.	8297155	500497	809364	3503987	239464	1291735	1477816	474292
BERGEN	8297155	500497	809364	3503987	239464	1291735	1477816	474292
333 YTRE NORDHORDLAND H.D. ..	34	-	-	-	-	34	-	-
MONGSTAD	34	-	-	-	-	34	-	-
RELATIVE TAL								
HEILE LANDET	100	6	8	14	6	17	34	13
HEILE FYLKET	100	6	13	40	3	16	17	5
UTFØRSEL								

ABSOLUTTE TAL								
HEILE FYLKET	9033194	517705	161661	3234923	228923	2847453	1890891	151638
PST. AV HEILE LANDET	16,1	8,0	3,3	64,4	3,8	16,2	14,4	5,2
324 NORDRE SUNNHORDLAND H.D.	149015	7	-	-	-	1905	147103	-
LERVIK	149015	7	-	-	-	1905	147103	-
325 ODDA H.D.	643816	215	12861	-	176491	453379	242	628
ODDA	643816	215	12861	-	176491	453379	242	628
331 BERGEN H.D.	8240363	517483	148800	3234923	52432	2392169	1743546	151010
BERGEN	8240363	517483	148800	3234923	52432	2392169	1743546	151010
333 YTRE NORDHORDLAND H.D. ..	-	-	-	-	-	-	-	-
MONGSTAD	-	-	-	-	-	-	-	-
RELATIVE TAL								
HEILE LANDET	100	6	2	36	3	32	21	2
HEILE FYLKET	100	12	9	9	11	31	23	5
HEILE FYLKET	100	6	2	36	3	32	21	2

KILDE : NØS PLANKESHANDEL.

9. INNANLANDSK HANDEL, TENESTEYTING MV.

Figur 9.1

Omsetning pr. innbyggjar i detaljhandelen kan i ein viss mon vise om innbyggjarane får kjøpt dei varene som dei treng innan kommunen. Lita omsetning pr. innbyggjar kan tyde på at folk reiser til andre kommunar for å få det dei har bruk for av meir varige forbruksvarer. Særskilt høg omsetning pr. innbyggjar kan tyde på at kommunen verkar som handelssenter for eit større omland. Dette er særleg tydeleg i snevert avgrensa bykommunar.

Tabellane 9.1 og 9.2.

Tabellane er utarbeidde på grunnlag av oppgåver til Byråets varehandelsstatistikk.

Bedrift og næringsgruppe er definerte i samsvar med 1978-utgåva av Standard for næringsgruppering. Hovudkontor, avdelingskontor, lageravdelingar mv. som er lokalt åtskilte, vert ikkje rekna som eigne bedrifter. Jamvel vert dei sysselsette tekne med i det geografiske området der bedrifta ligg.

Sysselsetjinga vert rekna ved talet på utførte årsverk. Sysselsetjinga omfattar heiltids- og deltidstilsette, eigarar og familiemedlemmer som arbeider i bedrifta.

Omsetninga omfattar både kontant- og kredittsal for eiga rekning og bruttoverdien av provisjonssal for andre (agentur- og kommisjonssal.). Omsetningstala er gitt utan meirverdiavgift.

Omsetjinga pr. innbyggjar er rekna ut ved hjelp av oppgåver over folketalet i kommunane i førstninga av året.

Tabellane 9.3 og 9.4

Tabellane byggjer på materialet til den årlege statistikken over tenesteyting.

Den omfattar alle bedrifter i næringane forretningsmessig tenesteyting, utleige av maskinar og utstyr (tabell 9.3), renovasjon og reingjering og vaskeri- og renseriverksemd (tabell 9.4). Enkeltmannsfirmar der eigaren arbeider aleine (einmannsbedrifter) er ikkje med.

Bedriftsdefinisjonen og næringsgrupperinga samsvarar med Standard for næringsgruppering (SSH nr. 9).

Sysselsetjing tek med alle som arbeider i bedriftene og svarer til gjennomsnittleg sysselsetjing i året.

Bruttoproduksjonsverdi er summen av (1) honorar, refusjon frå klientar og (2) andre inntekter.

Bearbeidingsverdi er lik bruttoproduksjonsverdi før ein har trekt ifrå vareinnsats. (Vareinnsats blir definert som summen av (1) kontorutgifter, (2) betalt for bortsett arbeid, (3) husleige, lys og brensel, (4) leige av maskinar o.l. og (5) andre driftsutgifter.)

Lønnskostnader er (1) lønn etter kontrakt før ein har trekt ifrå skattar, trygdepemiar, pensjonspremiar som dei tilsette skal betale, (2) andre ytingar, (3) arbeidsgivaravgift til folketrygda og (4) netto innbetaling til låglønnsfondet.

Bruttoinvestering er (1) nyskaffingar av varige driftsmiddel, nye eller brukte, som normalt blir utslitne i løpet av eitt år, minus (2) sal av varige driftsmiddel.

Figur 9.1. Omsetning i detaljhandel pr. innbyggjar. Kommune. 1980
 Landsgjennomsnitt: 20,0
 Fyklesgjennomsnitt: 17,3

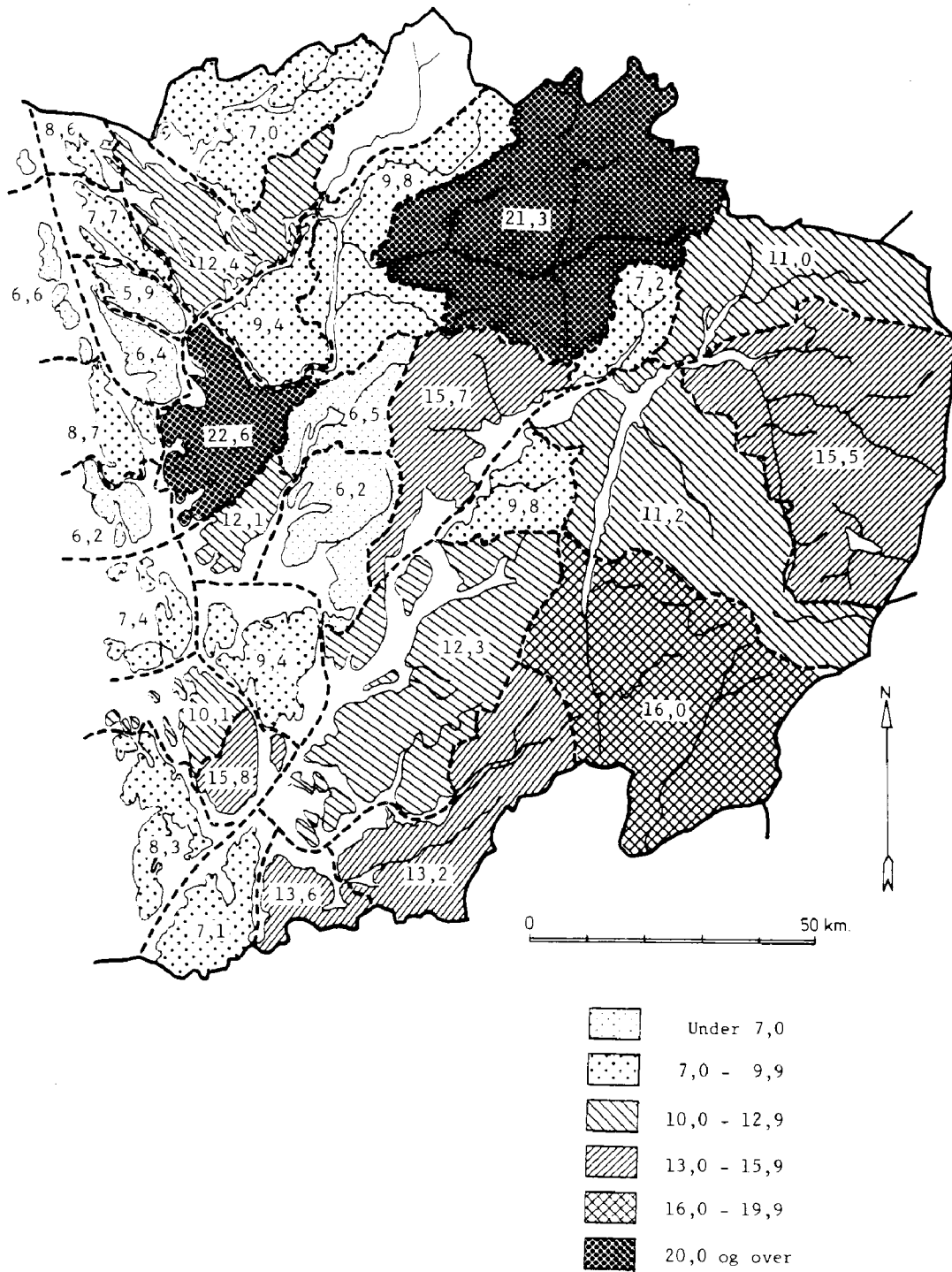

TABELL 9.1. BEDRIFTER, SYSSELSETJING OG OMSETNING I VAREHANDEL, ETTER NÆRINGSGRUPPE. HANDELSDISTRIKT
 1979 OG 1980

HANDELSDISTRIKT	1979			1980		
	BE-DRIFTER	SYSSEL-SETJING	OMSET-NING	BE-DRIFTER	SYSSEL-SETJING	OMSET-NING
NÆRINGSGRUPPE	1000 KR			1000 KR		
HEILE FYLKET	3782	19154	17543360	3838	19123	19571830
61 ENGROS- OG AGENTURHANDEL	1053	7906	11511832	1091	7903	12783524
611-						
613 ENGROSHANDEL	798	7303	9296154	833	7282	9931063
611 ENGROSHANDEL MED KONSUMVARER	287	2380	3677070	304	2291	3890881
612 ENGROSHANDEL MED PRODUKSJONSMIDDEL	484	4664	5526011	499	4739	5929372
613 ENGR.H. MED MOTORKJØRETY, BRENSEL OG DRIVSTOFF	27	259	93073	30	252	110810
614 AGENTURHANDEL	255	603	2215678	258	621	2852461
62 DETALJHANDEL	2729	11248	6031528	2747	11220	6788306
621 VAREHUSHANDEL	10	641	311261	10	658	339302
622 DETALJHANDEL MED NÆRINGS- OG NYTINGSMIDDEL	1264	4371	2372112	1247	4290	2642469
AV DETTE						
6221 LANDHANDEL	397	1329	698805	391	1304	785717
6222 KOLONIALVAREHANDEL	413	2021	1162413	405	2010	1309804
623 DETALJHANDEL MED KLEDE- OG TEKSTILVARER	422	1870	688225	436	1891	761738
624 DETALJHANDEL MED MØBLAR OG INNBU	224	938	522616	220	914	535472
625 DETALJHANDEL MED JERN- OG FARGEVARER, GLAS, STEIN- TY OG SPORTSUTSTYR	136	576	248606	143	586	294657
626 DETALJHANDEL MED UR, OPTISKE ARTIKLER, MUSIKKINSTRU- MENT, GULL- OG SØLVVARER	147	476	195885	151	496	206981
627 DETALJHANDEL MED MOTORKJØRETY OG BENSIN	230	1317	1297670	243	1332	1563502
629 DETALJHANDEL ELLES	296	1059	395153	297	1053	444185
323 SØNDRE SUNNHORDLAND H.D.	88	244	167346	91	240	194758
61 ENGROS- OG AGENTURHANDEL	13	43	62396	12	37	70500
611-						
613 ENGROSHANDEL	11	41	:	11	35	:
611 ENGROSHANDEL MED KONSUMVARER	1	2	:	1	1	:
612 ENGROSHANDEL MED PRODUKSJONSMIDDEL	10	39	58337	10	34	66054
613 ENGR.H. MED MOTORKJØRETY, BRENSEL OG DRIVSTOFF						
614 AGENTURHANDEL	2	2	:	1	2	:
62 DETALJHANDEL	75	201	104950	79	203	124258
621 VAREHUSHANDEL						
622 DETALJHANDEL MED NÆRINGS- OG NYTINGSMIDDEL	46	145	80855	47	151	95562
AV DETTE						
6221 LANDHANDEL	34	116	69304	34	118	81510
6222 KOLONIALVAREHANDEL	4	6	2617	4	6	2746
623 DETALJHANDEL MED KLEDE- OG TEKSTILVARER	7	15	2662	7	12	3081
624 DETALJHANDEL MED MØBLAR OG INNBU	6	11	5770	6	10	6090
625 DETALJHANDEL MED JERN- OG FARGEVARER, GLAS, STEIN- TY OG SPORTSUTSTYR	2	8	:	2	6	:
626 DETALJHANDEL MED UR, OPTISKE ARTIKLAR, MUSIKKINSTRU- MENT, GULL- OG SØLVVARER	1	2	:	2	2	:
627 DETALJHANDEL MED MOTORKJØRETY OG BENSIN	9	16	12016	10	18	15615
629 DETALJHANDEL ELLES	4	4	706	5	4	631
324 NORDRE SUNNHORDLAND H.D.	318	1110	635807	328	1150	690215
61 ENGROS- OG AGENTURHANDEL	46	210	199345	50	228	193829
611-						
613 ENGROSHANDEL	36	194	168378	41	208	166291
611 ENGROSHANDEL MED KONSUMVARER	8	48	:	9	49	:
612 ENGROSHANDEL MED PRODUKSJONSMIDDEL	27	146	97064	31	159	115359
613 ENGR.H. MED MOTORKJØRETY, BRENSEL OG DRIVSTOFF	1	-	:	1	-	:
614 AGENTURHANDEL	10	16	30967	9	20	27538
62 DETALJHANDEL	272	900	436462	278	922	496386
621 VAREHUSHANDEL						
622 DETALJHANDEL MED NÆRINGS- OG NYTINGSMIDDEL	149	493	243749	148	482	270148
AV DETTE						
6221 LANDHANDEL	93	295	147302	91	293	164436
6222 KOLONIALVAREHANDEL	29	132	72564	29	141	85025
623 DETALJHANDEL MED KLEDE- OG TEKSTILVARER	45	143	50997	47	148	59385
624 DETALJHANDEL MED MØBLAR OG INNBU	18	67	37682	19	75	41470
625 DETALJHANDEL MED JERN- OG FARGEVARER, GLAS, STEIN- TY OG SPORTSUTSTYR	14	50	21889	14	52	26540
626 DETALJHANDEL MED UR, OPTISKE ARTIKLAR, MUSIKKINSTRU- MENT, GULL- OG SØLVVARER	12	28	9971	12	31	10400
627 DETALJHANDEL MED MOTORKJØRETY OG BENSIN	17	59	47264	19	62	60759
629 DETALJHANDEL ELLES	17	60	24910	19	72	27684

KJELDE: NOS VAREHANDELSSTATISTIKK.

TABELL 9.1.(FRAMH.). BEDRIFTER, SYSSELSETJING OG OMSETNING I VAREHANDEL, ETTER NÆRINGSGRUPE. HANDELSDISTRIKT.
 1979 OG 1980

HANDELSDISTRIKT	1979			1980		
	BE- DRIFTER	SYSSEL- SETJING	OMSET- NING	BE- DRIFTER	SYSSEL- SETJING	OMSET- NING
NÆRINGSGRUPE	1000 KR			1000 KR		
325 ODDA H.D.	160	495	271553	160	489	295539
61 ENGRÓS- OG AGENTURHANDEL	31	91	66935	34	98	74605
611-						
613 ENGRÓSCHANDEL	27	75	43948	28	81	53874
611 ENGRÓSCHANDEL MED KONSUMVARER	11	36	26155	11	41	30851
612 ENGRÓSCHANDEL MED PRODUKSJONSMIDDEL	16	39	17793	17	40	23023
613 ENGR.H. MED MOTORKJØRETY, BRENSSEL OG DRIVSTOFF						
614 AGENTURHANDEL	4	16	22987	6	17	20731
62 DETALJHANDEL	129	404	204618	126	391	220934
621 VAREHUSHANDEL	1	16	;	1	15	;
622 DETALJHANDEL MED NÆRINGS- OG NYTINGSMIDDEL	58	175	89765	56	174	97171
AV DETTE						
6221 LANDHANDEL	28	107	59021	27	104	62997
6222 KOLONIALVAREHANDEL	16	52	26246	16	55	30487
623 DETALJHANDEL MED KLEDE- OG TEKSTILVARER	12	50	18020	11	46	18742
624 DETALJHANDEL MED MØBLAR OG INNBU	14	46	19045	13	44	19853
625 DETALJHANDEL MED JERN- OG FARGEVARER, GLAS, STEIN- TY OG SPORTSUTSTYR	6	23	7260	8	22	7893
626 DETALJHANDEL MED UR, OPTISKE ARTIKLAR, MUSIKKINSTRU- MENT, GULL- OG SØLVVARER	7	21	7891	7	21	7485
627 DETALJHANDEL MED MOTORKJØRETY OG BENSIN	17	44	36402	16	39	42115
629 DETALJHANDEL ELLES	14	29	;	14	30	;
331 BERGEN H.D.	2901	16300	15856347	2940	16224	17682431
61 ENGRÓS- OG AGENTURHANDEL	907	7416	11051549	933	7374	12286515
611-						
613 ENGRÓSCHANDEL	676	6861	8914190	698	6798	9490664
611 ENGRÓSCHANDEL MED KONSUMVARER						
612 ENGRÓSCHANDEL MED PRODUKSJONSMIDDEL	391	4329	5263255	397	4378	5604130
613 ENGR.H. MED MOTORKJØRETY, BRENSSEL OG DRIVSTOFF	25	256	91795	28	249	108690
614 AGENTURHANDEL	231	555	2137359	235	576	2795851
62 DETALJHANDEL	1994	8884	4804798	2007	8850	5395916
621 VAREHUSHANDEL	8	610	279891	8	628	310599
622 DETALJHANDEL MED NÆRINGS- OG NYTINGSMIDDEL	882	3146	1727297	863	3059	1909676
AV DETTE						
6221 LANDHANDEL	158	555	280756	156	536	313952
6222 KOLONIALVAREHANDEL	339	1704	982917	329	1673	1097035
623 DETALJHANDEL MED KLEDE- OG TEKSTILVARER	325	1539	574438	339	1570	635707
624 DETALJHANDEL MED MØBLAR OG INNBU	164	746	423966	161	719	430378
625 DETALJHANDEL MED JERN- OG FARGEVARER, GLAS, STEIN- TY OG SPORTSUTSTYR	101	436	184034	106	452	221558
626 DETALJHANDEL MED UR, OPTISKE ARTIKLAR, MUSIKKINSTRU- MENT, GULL- OG SØLVVARER	115	397	167966	120	421	180754
627 DETALJHANDEL MED MOTORKJØRETY OG BENSIN	156	1107	1112375	167	1107	1323365
629 DETALJHANDEL ELLES	243	903	334831	243	894	383879
332 VOSS H.D.	161	600	376935	155	582	407507
61 ENGRÓS- OG AGENTURHANDEL	27	93	86982	26	100	84385
611-						
613 ENGRÓSCHANDEL	24	81	66137	23	95	79329
611 ENGRÓSCHANDEL MED KONSUMVARER	7	18	19237	8	26	28101
612 ENGRÓSCHANDEL MED PRODUKSJONSMIDDEL	17	63	46900	15	69	51228
613 ENGR.H. MED MOTORKJØRETY, BRENSSEL OG DRIVSTOFF						
614 AGENTURHANDEL	3	12	20845	3	5	5056
62 DETALJHANDEL	134	507	289953	129	482	323122
621 VAREHUSHANDEL						
622 DETALJHANDEL MED NÆRINGS- OG NYTINGSMIDDEL	45	176	110374	46	176	123057
AV DETTE						
6221 LANDHANDEL	23	70	48074	22	67	52651
6222 KOLONIALVAREHANDEL	14	88	54921	14	89	61947
623 DETALJHANDEL MED KLEDE- OG TEKSTILVARER	24	97	34473	23	89	36654
624 DETALJHANDEL MED MØBLAR OG INNBU	16	49	24190	15	47	23034
625 DETALJHANDEL MED JERN- OG FARGEVARER, GLAS, STEIN- TY OG SPORTSUTSTYR	10	51	31070	10	49	33788
626 DETALJHANDEL MED UR, OPTISKE ARTIKLAR, MUSIKKINSTRU- MENT, GULL- OG SØLVVARER	11	26	8217	9	19	6729
627 DETALJHANDEL MED MOTORKJØRETY OG BENSIN	15	55	60128	15	62	83843
629 DETALJHANDEL ELLES	13	53	21501	11	40	16017

TABELL 9.1. (FRAMH.). BEDRIFTER, SYSSSELSETJING OG OMSETNING I VAREHANDEL, ETTER NÆRINGSGRUPPE, HANDELSDISTRIKT, 1979 OG 1980

HANDELSDISTRIKT	1979			1980		
	BE- DRIFTER	SYSSEL- SETJING	OMSET- NING	BE- DRIFTER	SYSSEL- SETJING	OMSET- NING
NÆRINGSGRUPPE	1000 KR			1000 KR		
333 YTRE NORDHORDLAND H.D.	154	405	235372	164	438	301380
61 ENGROS- OG AGENTURHANDEL	29	53	44625	36	66	73690
611-						
613 ENGROSHANDEL	24	51	43463	32	65	73051
611 ENGROSHANDEL MED KONSUMVARER	-	-	-	2	3	;
612 ENGROSHANDEL MED PRODUKSJONSMIDDEL	23	48	;	29	59	69578
613 ENGR.H. MED MOTORKJØRETY, BRENSSEL OG DRIVSTOFF	1	3	;	1	3	;
614 AGENTURHANDEL	5	2	1162	4	1	639
62 DETALJHANDEL	125	352	190747	128	372	227690
621 VAREHUSHANDEL	1	15	;	1	15	;
622 DETALJHANDEL MED NÆRINGS- OG NYTINGSMIDDEL	84	236	120072	87	248	146855
AV DETTE						
6221 LANDHANDEL	61	186	94348	61	186	110171
6222 KOLONIALVAREHANDEL	11	39	23148	13	46	32564
623 DETALJHANDEL MED KLEDE- OG TEKSTILVARER	9	26	7635	9	26	8169
624 DETALJHANDEL MED MØBLAR OG INNBU	6	19	11963	6	19	14647
625 DETALJHANDEL MED JERN- OG FARGEVARER, GLAS, STEIN- TY OG SPORTSUTSTYR	3	8	2388	3	5	2510
626 DETALJHANDEL MED UR, OPTISKE ARTIKLAR, MUSIKKINSTRU- MENT, GULL- OG SØLVVARER	1	2	;	1	2	;
627 DETALJHANDEL MED MOTORKJØRETY OG BENSIN	16	36	29485	16	44	37805
629 DETALJHANDEL ELLES	5	10	;	5	13	;

TABELL 9.2. BEDRIFTER, SYSSELSETJING OG OMSETNING I DETALJHANDEL, KOMMUNE, 1980

HANDELSDISTRIKT KOMMUNE	BE- DRIFTER	SYSSEL- SETJING	OMSETNING					
			I ALT	PR. INN- BYGGJAR	NÆRINGS- OG NYTTINGSMIDDEL		ANDRE NÆRINGSGRUPPER	
					I ALT	PR. INN- BYGGJAR	I ALT	PR. INN- BYGGJAR
					1000 KR	KR	1000 KR	KR
HEILE LANDET	33093	127716	81616971	19954	29282656	7159	52334315	12795
HEILE FYLKET	2747	11220	6788306	17348	2642469	6753	4145837	10595
323 SØNDRE SUNN- HORDLAND H.D.	79	203	124258	11026	95562	8479	28696	2546
1211 ETNE	36	88	53065	13233	38017	9481	15048	3753
1214 ØLEN	24	54	41233	13653	30791	10196	10442	3458
1216 SVEIO	19	61	29960	7066	26754	6310	3206	756
324 NORDRE SUNN- HORDLAND H.D.	278	922	496386	12163	270148	6620	226238	5544
1219 BØMLO	56	136	77277	8354	49799	5384	27478	2971
1221 STORD	95	393	205452	15804	77688	5976	127764	9828
1222 FITJAR	14	51	29494	10135	25665	8820	3829	1316
1223 TYSNES	22	58	26290	9389	20274	7241	6016	2149
1224 KVINNHERRAD	91	284	157873	12286	96722	7527	61151	4759
325 ODDA H.D.	126	391	220934	14226	97171	6257	123763	7969
1227 JONDAL	8	20	12602	9845	12359	9655	243	190
1228 ODDA	84	268	145364	16027	42731	4711	102633	11316
1231 ULLENSVANG	26	79	45102	11192	29441	7305	15661	3886
1232 EIDFJORD	8	24	17866	15536	12640	10991	5226	4544
331 BERGEN H.D.	2007	8850	5395916	19037	1909676	6737	3486240	12300
1201 BERGEN	1609	7650	4703307	22635	1480649	7126	3222658	15509
1238 KVAM	79	255	136865	15660	73806	8445	63059	7215
1241 FUSA	22	52	23760	6204	20866	5448	2894	756
1242 SAMNANGER	16	36	;	6514	11722	5074	3326	1440
1243 OS	53	228	131056	12057	63744	5864	67312	6192
1244 AUSTEVOLL	29	53	29054	7431	27155	6945	1899	486
1245 SUND	24	48	24943	6205	20688	5146	4255	1058
1246 FJELL	49	149	91681	8723	43418	4131	48263	4592
1247 ASKØY	54	175	110554	6450	78437	4576	32117	1874
1251 VAKSDAL	19	69	47022	9837	23875	4995	23147	4842
1252 MODALEN	2	4	;	9688	;	;	;	;
1253 OSTERØY	34	101	62663	9423	46516	6995	16147	2428
1259 ØYGARDEN	17	30	16863	6561	;	;	;	;
332 VOSS H.D.	129	482	323122	19595	123057	7463	200065	12133
1233 ULVIK	9	23	14693	11047	;	;	;	;
1234 GRANVIN	5	9	7217	7217	;	;	;	;
1235 VOSS	115	450	301212	21272	104997	7415	196215	13857
333 YTRE NORD- HORDLAND H.D.	128	372	227690	9579	146855	6178	80835	3401
1256 MELAND	13	34	21820	5913	19984	5416	1836	498
1260 RADØY	14	47	34101	7715	;	;	;	;
1263 LINDÅS	67	207	128414	12407	76971	7437	51443	4970
1264 AUSTRHEIM	16	50	22289	8606	14264	5507	8025	3098
1265 FEDJE	5	9	;	9273	;	;	;	;
1266 MASFJORDEN	13	25	;	7074	13369	7074	-	-

KJELDE: NOS VAREHANDELSSTATISTIKK.

Tabell 9.3. Hovudtal for forretningsmessig tenesteyting og utleige av maskinar og utstyr. Fylket. 1980

Næringsgruppe	Be- drifter	Syssel- sette	Brutto- produk- sjons- verdi	Bear- beidings- verdi	Lønns- kost- nader	Brutto- inves- tering
Mill. kr						
Heile fylket	402	3 210	840,9	478,5	311,2	40,3
832 Forretningsmessig tenesteyting .	376	2 791	687,4	408,5	265,1	25,9
8321 Juridisk tenesteyting	27	125	15,4	12,3	6,3	0,4
8322 Revisjon og bokføring	95	540	76,4	54,7	39,5	2,9
8323 Databehandling	10	355	121,2	39,1	39,5	10,2
8324 Teknisk tenesteyting	162	1 147	249,8	158,9	119,6	5,4
8325 Annonse- og reklameverksemd	30	236	139,4	96,7	22,3	2,3
8329 Forretningsmessig tenesteyting elles	52	388	85,3	46,8	38,0	4,6
833 Utleige av maskinar og utstyr ..	26	419	153,5	70,0	46,1	14,4

K j e l d e : NOS Tjenesteyting mv.

Tabell 9.4. Hovudtal for kloakkvesen, reingjering og vindaugspussing, vaskeri- og renseriverksemd. Fylket. 1980

Næringsgruppe	Be- drifter	Syssel- sette	Brutto- produk- sjons- verdi	Bear- beidings- verdi	Lønns- kost- nader	Brutto- inves- tering
Mill. kr						
Heile fylket	84	2 327	167,9	120,2	109,9	46,2
9201 Kloakkvesen ¹⁾	1	:	:	:	:	:
9202 Reingjering og vindaugspussing	33	1 524	68,6	55,7	51,4	2,0
9209 Renovasjon og reingjering elles	17	325	43,3	27,3	31,9	4,9
95201 Vaskeriverksemd	19	353	33,1	21,1	16,4	1,1
95202 Renseriverksemd	14	:	:	:	:	:

1) Berre private bedrifter.

K j e l d e : NOS Tjenesteyting mv.

10. SJØTRANSPORT

Tabell 10.1

I tabellen er det gitt tal for godstransport på kysten, leige- og eigentransport for 1980. Statistikken byggjer på ei undersøking i 1980 over godstransportar med skip mellom 25 og 3 000 brutto-tonn i månadene august, september og oktober. Undersøkinga omfattar berre norske skip. Ein stor del av godstransporten på kysten går føre seg med andre skipsstorleikar enn dei som er med i undersøkinga, særleg gjeld dette for vareslag som mineralolje og fisk. Dei regionale resultatata må ein bruke med varsemd.

Tabellane 10.2 - 10.3

Tabellane byggjer på ei undersøking av innanlandsk rutefart i 1979, og omfattar kystruter, lokalruter og bygderuter. Transportoppgåver blir gitt for to veker for godstransporten og tre veker for persontransporten. Dei regionale resultatata må ein bruke med varsemd.

Tabellane 10.4 - 10.6

Statistikken over talet på stopp og godsmengde lasta og lossa ved skipsfarten mellom Noreg og utlandet byggjer på fartydeklarasjonane til Tollvesenet.

Statistikken omfattar ikkje stopp av lystfarty, marinefarty og boreplattformer m.a.

Tabell 10.1. Godstransport på kysten med skip 25 - 3 000 bruttotonn. Leige- og eigentransport. Transportytingar innanlands. Handelsdistrikt og viktigaste kommunar. 1980

	Sendingar lasta	Skip gått i ballast	Tonn lasta	Sendingar lossa	Skip kommet i ballast	Tonn lossa
			1 000 tonn			1 000 tonn
FYLKET I ALT	15 961	12 862	2 886	16 368	11 936	3 182
Søndre Sunnhordland h.d.	675	331	131	501	637	95
Etne	618	76	125	243	595	33
Ølen	32	135	1	160	17	44
Nordre Sunnhordland h.d.	1 379	1 623	164	1 954	1 213	239
Stord	166	421	12	500	111	62
Kvinnherad	1 058	685	146	794	992	103
Odda h.d.	206	440	53	526	254	150
Odda	125	278	28	317	187	82
Ullensvang	39	94	20	125	29	31
Bergen h.d.	9 487	8 755	1 388	11 392	6 254	2 378
Bergen	3 770	4 992	444	6 677	1 917	1 461
Fjell	1 254	580	446	1 224	541	381
Askøy	1 665	485	157	540	1 409	138
Vaksdal	794	300	114	182	677	68
Modalen	602	123	103	45	534	7
Voss h.d.	308	63	65	136	214	13
Ulvik	253	-	57	69	184	3
Granvin	55	63	8	67	30	10
Ytre Nordhordland h.d.	3 907	1 651	1 086	1 859	3 365	308
Radøy	56	409	5	448	51	71
Lindås	2 810	813	917	862	2 591	142
Austrheim	433	86	25	109	166	15
Masfjorden	539	67	137	94	524	22

K j e l d e : NOS Godstransport på kysten 1980. Leie- og eigentransport.

Tabell 10.2. Rutebart på kysten. Godsmengd lasta og lossa, etter ruteslag. Handelsdistrikt. 1979. Tonn

Handelsdistrikt	Alle ruteslag		Kysttruter		Lokalruter		Bygderuter	
	Lasta	Lossa	Lasta	Lossa	Lasta	Lossa	Lasta	Lossa
FYLKET I ALT	326 303	232 192	125 753	105 739	200 362	126 264	189	189
Søndre Sunnhordland h.d. ..	1 571	11 034	-	-	1 445	11 034	126	-
Nordre Sunnhordland h.d. ..	8 735	43 642	4 644	14 354	4 091	29 162	-	126
Odda h.d.	20 751	22 464	4 334	-	16 417	22 464	-	-
Bergen h.d.	291 533	152 571	116 775	91 385	174 695	61 123	63	63
Voss h.d.	2 902	2 216	-	-	2 902	2 216	-	-
Ytre Nordhordland h.d.	812	264	-	-	812	264	-	-

K j e l d e: NOS Rutebart på kysten 1979.

Tabell 10.3. Rutebart på kysten. Passasjerar gått om bord og gått i land, etter ruteslag. Handelsdistrikt. 1979. 1 000 passasjerar

Handelsdistrikt/ kommune	Alle ruteslag		Kysttruter		Lokalruter		Bygderuter	
	Gått om bord	Gått i land	Gått om bord	Gått i land	Gått om bord	Gått i land	Gått om bord	Gått i land
FYLKET I ALT	1 285	1 271	130	119	1 030	1 028	125	125
Søndre Sunnhordland h.d. ..	25	25	-	0	25	25	-	-
Nordre Sunnhordland h.d. ..	185	184	37	38	142	140	7	7
Odda h.d.	4	4	-	-	4	4	-	-
Bergen h.d.	957	886	94	81	751	693	113	113
Voss h.d.	2	2	-	-	2	2	-	-
Ytre Nordhordland h.d.	111	170	-	-	106	164	5	5

K j e l d e: NOS Rutebart på kysten 1979.

Tabell 10.4. Skipsfarten mellom Noreg og utlandet. Talet på båtstopp og samla tonnasje kome til fylket. Kommune. 1980

Kommune	Skip kome i alt			Skip kome direkte frå utlandet		
	Båt- stopp	Brutto- tonnasje	Netto- tonnasje	Båt- stopp	Brutto- tonnasje	Netto- tonnasje
		1000 brt	1000 n.t		1000 brt	1000 n.t
I ALT 1977	3 948	8 647	5 251	1 367	5 257	3 222
I ALT 1980	3 739	8 051	4 936	1 466	5 766	3 614
Bergen	2 192	3 570	2 016	759	2 184	1 231
Etne	6	18	11	2	7	4
Sveio	6	2	1	2	0	0
Bømlo	7	3	2	1	0	0
Stord	310	186	99	46	28	13
Kvinnherad	145	302	198	47	248	164
Odda	403	523	314	221	386	233
Voss	2	2	1	2	2	1
Kvam	80	74	49	32	50	32
Fusa	7	3	1	4	1	1
Os	1	1	1	-	-	-
Austevoll	14	10	6	9	5	3
Fjell	226	156	92	107	84	52
Askøy	16	12	7	5	4	3
Vaksdal	11	24	15	10	9	6
Osterøy	1	0	0	1	0	0
Radøy	6	1	1	1	0	0
Lindås	297	3 161	2 118	215	2 756	1 871
Austrheim	1	0	0	-	-	-
Fedje	7	3	1	2	1	0
Masfjorden	1	0	0	-	-	-

Kj e l d e: NOS Samferdselsstatistikk og materiale i Byrået.

Tabell 10.5. Skipsfarten mellom Noreg og utlandet. Godsmengd lossa etter type last. Kommune. 1980

Kommune	I alt	Mineralolje i tank	Anna last i tank	Bulklast	Container- last	Stykkgoods
1 000 tonn						
I ALT 1977	4 987	3 363	177	1 050	4	394
I ALT 1980	4 019	2 709	73	763	10	463
Bergen	646	82	47	113	10	393
Etne	0	-	0	-	-	-
Bømlo	0	-	-	-	-	0
Stord	26	-	-	1	0	25
Kvinnherad	177	-	-	162	-	15
Odda	389	-	-	383	0	6
Voss	1	-	-	1	-	-
Kvam	56	-	-	51	-	5
Fusa	0	-	-	0	-	-
Austevoll	1	-	-	0	-	1
Fjell	62	12	0	31	0	18
Askøy	10	9	1	-	-	-
Vaksdal	19	-	-	19	-	-
Osterøy	0	-	-	0	-	-
Radøy	0	-	-	0	-	-
Lindås	2 630	2 605	24	-	-	1
Fedje	1	-	-	1	-	-
Masfjorden	0	-	-	-	-	0

K j e l d e r : NOS Samferdselsstatistikk og materiale i Byrået.

Tabell 10.6. Skipsfarten mellom Noreg og utlandet. Godsmengd lasta etter type last. Kommune. 1980

Kommune	I alt	Mineralolje i tank	Anna last i tank	Bulklast	Container- last	Stykkgoods
1 000 tonn						
I ALT 1977	1 727	835	241	272	2	380
I ALT 1980	2 137	924	429	394	14	377
Bergen	372	113	7	88	2	163
Etne	27	-	-	27	-	-
Sveio	3	-	1	2	-	-
Bømlo	1	-	-	1	-	0
Stord	6	-	-	-	0	5
Kvinnherad	61	-	-	40	-	21
Odda	209	-	34	18	12	146
Voss	2	-	-	2	-	-
Kvam	32	-	-	29	-	3
Fusa	0	-	-	0	-	0
Os	0	-	-	-	-	0
Austevoll	5	-	-	3	-	2
Fjell	109	14	27	32	0	36
Askøy	6	-	-	6	-	0
Radøy	1	-	-	0	-	0
Lindås	1 302	796	359	145	-	0
Austrheim	1	-	-	1	-	-
Fedje	1	-	-	1	-	0

K j e l d e r : NOS Samferdselsstatistikk og materiale i Byrået.

11. ANNAN SAMFERDSEL

Figur 11.1

Figuren syner talet på personar pr. personbil. Kommunar på Austlandet har jamt over dei lågaste tala medan kommunar på Vestlandet og i Nord-Noreg har dei høgaste tala.

Tabellane 11.1-11.2

Tabellane som gir opplysningar om passasjertrafikk og frakting av vognlastgods mellom fylka og til/frå utlandet, byggjer på oppgåver frå Noregs Statsbaner.

Tabell 11.3

Opplysningane om offentlege vegar er gitt av Vegdirektoratet.

Tabell 11.4

Tabellen over veganlegg etter største tilletne akseltrykk, byggjer på oppgåver frå Vegdirektoratet.

Tabell 11.5

Tabellen over talet på motorkjørety byggjer på oppgåver frå Vegdirektoratet. Tabellen omfattar motorkjørety som har skilt på ved slutten av året.

Tabell 11.6

Tabellen byggjer på oppgåver frå Direktoratet for toll og særavgifter. 1. mai 1978 blei det innført ei panteordning for bilar som vrakast. Panteordninga omfattar person- og varebilar som var registrerte 1. januar 1977 eller som er blitt registrerte seinare.

Tabell 11.7

Tabellen over førarkort etter klasse er gitt av Vegdirektoratet.

Tabellane 11.8 og 11.9

Tabellane over fordelinga av kjørte kilometer og personkilometer for person- og varebilar byggjer på utvalsundersøkinga Eie og bruk av personbil som Statistisk Sentralbyrå foretok i 1980. Undersøkinga omfatta personbilar for eigentransport medrekna stasjonsvogner og varebilar med mindre enn 1,0 tonn nyttelast.

Tabell 11.10

Tabellen gir opplysningar om passasjerar og motorkjørety transportert med bilruteferjer i offentleg vegsamband etter ferjestrekning. Bilruteferjene er grupperte under det fylket som dei blir administrerte frå. Eit unntak er "Fylkesbåtane i Sogn og Fjordane" som er rekna til dette fylket, men som har kontoret sitt i Bergen. Oppgåvene er gitt av Vegdirektoratet.

Tabell 11.11

Tabellen over passasjer- og godstransport med bilrutar for 1977 byggjer på oppgåver frå alle rutebilselskap som har løyve for vanleg rutebildrift, også bussrutene til Statsbanene og sporvegselskapa. All trafikk for eit rutebilselskap er som hovudregel teke med under det fylket der hovudkontoret til selskapet ligg.

Tabellane 11.12 og 11.13

Tabellane over registrerte kjørety for godstransport og deira nyttelast for alle kjørety og for dieseldrivne kjørety byggjer på oppgåver frå Vegdirektoratet.

Tabell 11.14

Statistikken over kjørelengde pr. dieseldrevne kjøretøy byggjer på oppgåver over årlege endringar i lastebilparken motteke frå Vegdirektoratet og på kvartalsvise oppgåver for dieseldrivne kjøretøy gitt av Toll- og avgiftsdirektoratet.

Tabell 11.15

Tabellen gir talet på vegtrafikkulykker og talet på drepne eller skadde personar i ulykkene. Statistikken omfattar såleis berre ulykker som førte til at ein eller fleire personar blei drepne eller skadde på offentleg eller privat veg, gate eller plass som er åpen for alminneleg trafikk. Som drepne reknar ein personar som døde innan 30 dagar etter ulykka skjedde. Tabellen omfattar berre trafikkulykker som er rapporterte til politiet.

Tabell 11.16

Tabellen gir opplysningar om passasjer-, gods- og posttrafikk på flyplassar som er trafikkerte av rutefly, og byggjer på oppgåver frå Luftfartsverket.

Tabellane 11.17 og 11.18

Tabell 11.17 over talet på hotell, gjestedøgn m.a. omfattar berre godkjende hotell med løyve ved førstninga av året. Tabell 11.18 over overnattingar ved leirplassar omfattar berre klassifiserte leirplassar. Både statistikken over hotell og statistikken over leirplassar byggjer på oppgåveskjema henta inn av Reiselivsdirektoratet og som er arbeidde vidare på av Statistisk Sentralbyrå. Overnattingar ved bedrifter under annan herbergsværksemd er utarbeidd i Byrået frå og med 1974. Grunna lav svarprosent kan dessverre ikkje resultatata bli offentleggjorte på fylkesnivå.

Figur 11.1. Personar pr. personbil. Kommune. 31. desember 1981
 Landsgjennomsnitt: 3,3
 Fylkesgjennomsnitt: 3,9

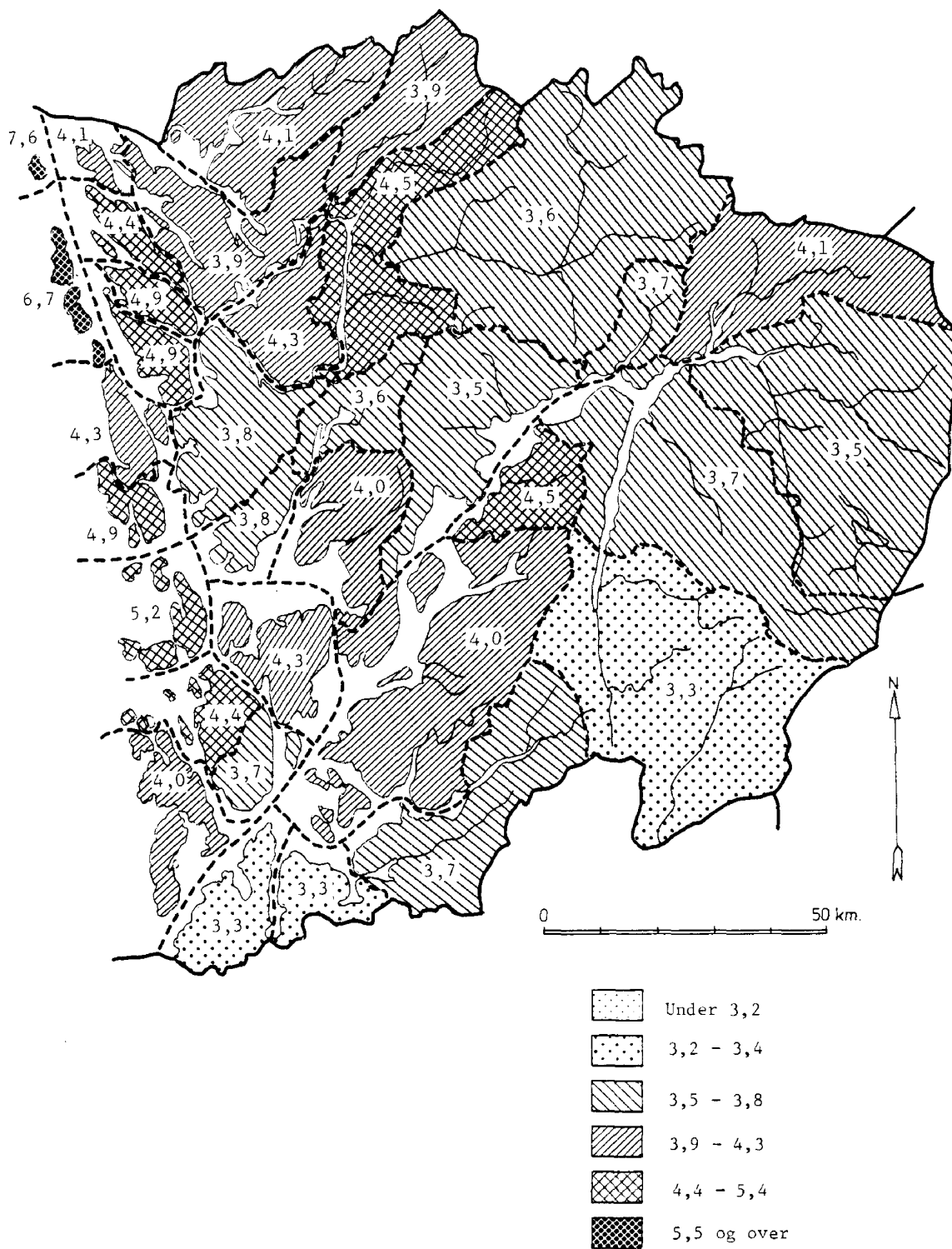

Tabell 11.1. Passasjertrafikken med jernbane mellom Hordaland og andre fylke og utlandet. 1981

Fylke	Passasjerar		Passasjerkilometer	
	Frå fylket til	Til fylket frå	Frå fylket til	Til fylket frå
	1 000			
FYLKET I ALT	2 135,2	2 128,0	192 115,4	184 566,1
01 Østfold	14,4	14,3	8 262,9	8 154,3
02 Akershus	7,2	7,5	3 440,4	3 584,5
03 Oslo	142,5	135,2	64 845,7	61 325,2
04 Hedmark	8,0	7,5	4 787,9	4 501,3
05 Oppland	6,8	6,4	3 907,2	3 641,1
06 Buskerud	97,9	98,8	24 233,8	23 688,5
07 Vestfold	13,1	13,2	6 831,8	6 868,4
08 Telemark	6,2	6,3	3 537,2	3 500,6
09 Aust-Agder	1,7	1,4	1 167,2	959,5
10 Vest-Agder	2,0	2,1	1 488,3	1 583,2
11 Rogaland	0,8	0,7	756,1	692,2
12 Hordaland	1 779,5	1 779,5	49 558,9	49 558,9
14 Sogn og Fjordane	39,8	43,4	4 396,0	4 186,1
15 Møre og Romsdal	0,4	0,4	364,6	360,4
16 Sør-Trøndelag	5,4	5,1	5 341,4	5 056,8
17 Nord-Trøndelag	1,3	1,2	1 421,1	1 313,8
18 Hordaland	2,6	2,4	4 229,4	3 849,9
Utlandet i alt	5,7	2,8	3 545,5	1 741,7

K j e l d e : Noregs Statsbaner.

Tabell 11.2. Vognlastgods med jernbane mellom Hordaland og andre fylke og utlandet. 1981

Fylke	Godsmengd		Tonnkilometer	
	Frå fylket til	Til fylket frå	Frå fylket til	Til fylket frå
	1 000 tonn		1 000 tonn	
FYLKET I ALT	139,2	421,7	65 279,7	214 802,3
01 Østfold	1,6	28,6	919,2	15 775,2
02 Akershus	0,9	12,3	444,4	5 946,1
03 Oslo	57,0	124,9	26 844,6	58 659,7
04 Hedmark	2,3	32,7	1 362,1	19 536,8
05 Oppland	0,3	7,2	175,6	3 613,4
06 Buskerud	24,5	86,4	9 793,9	36 885,4
07 Vestfold	2,3	11,7	1 257,8	6 270,3
08 Telemark	1,1	2,3	584,0	1 216,9
09 Aust-Agder	0,0	0,2	12,9	147,3
10 Vest-Agder	1,0	5,7	687,8	3 992,5
11 Rogaland	0,0	4,5	37,5	4 104,4
12 Hordaland	18,0	18,0	1 341,2	1 341,2
14 Sogn og Fjordane	3,6	2,1	323,0	146,4
15 Møre og Romsdal	0,5	0,5	474,6	494,1
16 Sør-Trøndelag	5,0	5,4	5 032,0	5 270,0
17 Nord-Trøndelag	0,1	1,0	84,2	1 187,5
18 Nordland	2,5	1,3	4 399,9	2 094,3
Utlandet i alt	18,4	76,7	11 505,1	48 120,7

K j e l d e : Noregs Statsbaner.

Tabell 11.3. Offentlege vegar. Kommune. 1. januar 1982

Handelsdistrikt Kommune	Veglengder			
	I alt	Riks- vegar	Fylkes- vegar	Kommunale vegar
	Km			
HEILE FYLKET	5 650,5	1 721,2	1 887,7	2 041,6
323 Søndre Sunnhordland h.d.	450,6	165,7	156,5	128,4
1211 Etne	170,0	70,3	55,7	44,0
1214 Ølen	91,5	34,9	30,4	26,2
1216 Sveio	189,1	60,5	70,4	58,2
324 Nordre Sunnhordland h.d.	883,8	224,2	376,3	283,3
1219 Bømlo	185,2	63,8	66,2	55,2
1221 Stord	131,3	40,7	33,2	57,4
1222 Fitjar	70,5	28,6	24,1	17,8
1223 Tysnes	167,9	23,9	99,8	44,2
1224 Kvinnherad	328,9	67,2	153,0	108,7
325 Odda h.d.	505,9	318,3	60,7	126,9
1227 Jondal	68,7	17,9	30,8	20,0
1228 Odda	190,9	143,1	8,9	38,9
1231 Ullensvang	135,9	95,1	11,4	29,4
1232 Eidfjord	110,4	62,2	9,6	38,6
331 Bergen h.d.	2 347,8	611,4	789,3	947,1
1201 Bergen	818,6	180,1	215,3	423,2
1238 Kvam	211,1	101,4	26,4	83,3
1241 Fusa	162,7	50,0	61,6	51,1
1242 Samnanger	79,1	33,8	27,8	17,5
1243 Os	120,7	20,0	51,9	48,8
1244 Austevoll	116,0	23,8	48,2	44,0
1245 Sund	76,8	17,8	34,1	24,9
1246 Fjell	134,5	33,9	53,4	47,2
1247 Askøy	121,2	32,6	51,1	37,5
1251 Vaksdal	206,8	59,7	66,2	80,9
1252 Modalen	40,4	-	31,7	8,7
1253 Osterøy	196,1	45,5	89,4	61,2
1259 Øygarden	63,8	12,8	32,2	18,8
332 Voss h.d.	571,9	180,8	172,4	218,7
1233 Ulvik	54,6	19,3	18,9	16,4
1234 Granvin	78,8	42,6	11,3	24,9
1235 Voss	438,5	118,9	142,2	177,4
333 Ytre Nordhordland h.d.	890,5	220,8	332,5	337,2
1256 Meland	97,6	14,8	42,8	40,0
1260 Radøy	126,2	30,8	50,3	45,1
1263 Lindås	376,3	113,2	124,3	138,8
1264 Austrheim	66,5	13,2	24,8	28,5
1265 Fedje	16,8	-	7,0	9,8
1266 Masfjorden	207,1	48,8	83,3	75,0

K j e l d e : Vegdirektoratet.

Tabell 11.4. Veganlegg etter største tillate akseltrykk. 1972 - 1982

År	I alt	6 tonn eller lågare	7 tonn	8 tonn	9 tonn	10 tonn
RIKSVEGAR						
1972	1 602,2	707,8	274,0	535,2	-	85,2
1973	1 621,7	569,2	234,5	731,3	-	86,7
1974	1 637,5	471,0	147,8	929,0	-	89,7
1975	1 662,2	438,2	123,8	1 012,4	-	87,8
1976	1 681,3	416,5	57,6	1 123,9	-	83,3
1977	1 701,1	126,9	-	1 490,9	-	83,3
1978	1 660,2	72,6	-	1 504,6	-	83,0
1979	1 716,9	65,6	-	1 568,3	-	83,0
1980	1 705,6	65,6	-	1 544,7	-	95,3
1981	1 734,7	59,6	-	1 474,5	-	200,6
1982	1 721,2	10,2	-	1 484,9	-	226,1
FYLKESVEGAR						
1972	1 666,1	1 439,8	179,9	46,4	-	-
1973	1 750,7	1 438,3	179,9	85,5	-	47,0
1974	1 736,7	827,5	70,4	763,3	-	75,5
1975	1 748,1	815,0	70,4	787,2	-	75,5
1976	1 783,0	815,0	70,4	822,1	-	75,5
1977	1 795,7	304,4	25,1	1 381,5	-	84,7
1978	1 819,2	308,7	25,1	1 400,7	-	84,7
1979	1 834,6	100,2	35,9	1 592,9	-	105,6
1980	1 859,2	100,2	35,9	1 617,6	-	105,5
1981	1 873,0	100,2	35,9	1 631,4	-	105,5
1982	1 887,7	68,0	35,9	1 669,6	-	114,2

K j e l d e : Vegdirektoratet.

TABELL 11.5. REGISTRERTE KJØRETY VED UTGANGEN AV ÅRET. KOMMUNE. 1980 OG 1981

HANDELSDISTRIKT	KOMMUNE	PERSONBILAR		BUSSAR	VARE- BILAR	LASTE- BILAR	TRAK- TORAR	MOTOR- REI- SKAP	MO- PEDAR	MOTOR- SYKLAR	BELTE- MOTOR- SYKLAR	TIL- HENG- ARAR
		I ALT	PER- SONAR PR. BIL									
HEILE FYLKET ..	1980	96686	4,0	1403	6088	5945	6988	201	6006	1134	228	12673
	1981	101037	3,9	1509	6366	6010	7528	219	6227	1300	266	14412
PST. AV HEILE . LANDET	1980	7,8	-	11,8	8,0	7,8	5,0	6,7	5,1	7,3	1,7	3,7
	1981	7,9	-	11,7	7,9	7,7	5,1	6,7	5,1	7,9	1,8	3,9
323 SØNDRE SUNN- HORDLAND H.D.	1980	3126	3,6	8	228	218	790	17	410	45	2	930
	1981	3313	3,4	12	246	241	831	19	424	48	2	1042
1211 ETNE	1980	1010	4,0	6	95	94	291	12	144	14	2	354
	1981	1088	3,7	9	103	102	303	12	157	17	2	392
1214 ØLEN	1980	897	3,4	1	69	82	238	2	119	7	-	282
	1981	935	3,3	1	80	90	252	4	109	9	-	308
1216 SVEIO	1980	1219	3,5	1	64	42	261	3	147	24	-	294
	1981	1290	3,3	2	63	49	276	3	158	22	-	342
324 NORDRE SUNN- HORDLAND H.D.	1980	9761	4,2	106	615	474	1096	16	1279	174	3	1294
	1981	10341	4,0	115	645	479	1190	18	1357	202	6	1533
1219 BØMLO	1980	2191	4,2	24	109	72	127	3	322	27	1	271
	1981	2307	4,0	25	112	71	137	3	348	27	1	334
1221 STORD	1980	3332	3,9	39	220	143	147	5	270	59	-	451
	1981	3521	3,7	42	217	146	157	7	284	76	1	532
1222 FITJAR	1980	632	4,6	1	50	41	99	1	80	8	-	85
	1981	664	4,4	2	52	41	115	1	80	8	-	85
1223 TYSNES	1980	615	4,6	10	56	34	203	-	121	3	-	58
	1981	648	4,3	11	62	31	216	-	120	7	-	77
1224 KVINNHERAD	1980	2991	4,3	32	180	184	520	7	486	77	2	429
	1981	3201	4,0	35	202	190	565	7	525	84	4	505
325 ODDA H.D.	1980	4380	3,5	67	300	299	648	19	330	74	136	1104
	1981	4449	3,5	65	306	294	680	19	291	69	147	1204
1227 JONDAL	1980	282	4,5	2	22	19	86	1	28	1	1	63
	1981	289	4,5	2	22	17	90	1	33	1	1	68
1228 ODDA	1980	2728	3,3	45	127	120	121	13	212	35	45	609
	1981	2766	3,3	46	135	120	129	13	156	43	47	664
1231 ULLENSVANG	1980	1032	3,9	13	115	88	365	4	63	32	31	283
	1981	1077	3,7	11	115	89	382	4	70	21	34	312
1232 EIDFJORD	1980	338	3,4	7	36	72	76	1	27	6	59	149
	1981	317	3,5	6	34	68	79	1	32	4	65	160
331 BERGEN H.D.	1980	69725	4,1	1157	4282	4281	2315	123	2786	697	31	7500
	1981	72653	3,9	1254	4497	4330	2518	136	2925	834	38	8512
1201 BERGEN	1980	52936	3,9	945	3225	3313	737	101	1412	456	15	5404
	1981	54867	3,8	1019	3404	3347	816	111	1497	585	18	6055
1238 KVAM	1980	2394	3,7	58	169	179	379	6	209	31	7	500
	1981	2469	3,5	65	162	182	408	6	208	31	9	558
1241 FUSA	1980	898	4,3	3	46	66	251	1	106	14	-	125
	1981	957	4,0	3	42	64	262	1	107	13	-	152
1242 SAMNANGER	1980	609	3,8	2	44	37	65	-	42	11	3	79
	1981	648	3,6	2	49	37	73	-	44	6	3	92
1243 OS	1980	2788	3,9	10	164	127	150	2	162	44	1	296
	1981	2923	3,8	12	179	139	159	3	170	45	1	352
1244 AUSTEVOLL	1980	693	5,6	9	40	34	55	-	88	12	-	59
	1981	766	5,2	8	44	31	63	-	89	12	-	79
1245 SUND	1980	793	5,1	2	46	38	52	2	36	15	-	87
	1981	861	4,9	1	54	44	58	2	40	13	-	104
1246 FJELL	1980	2304	4,6	56	114	135	105	4	96	13	-	237
	1981	2513	4,3	62	130	135	110	4	103	24	-	299
1247 ASKØY	1980	3380	5,1	49	238	162	78	3	138	34	1	327
	1981	3563	4,9	56	220	163	93	3	155	41	1	364
1251 VAKSDAL	1980	1053	4,5	15	46	66	107	1	185	30	3	114
	1981	1074	4,5	14	59	62	116	3	182	26	4	139
1252 MODALEN	1980	79	4,1	-	5	14	28	-	10	-	-	4
	1981	87	3,9	-	3	13	33	-	13	-	-	7
1253 OSTERØY	1980	1456	4,6	5	120	90	268	2	222	28	1	241
	1981	1543	4,3	8	127	94	283	2	242	32	2	274
1259 ØYGARDEN	1980	342	7,5	3	25	20	40	1	80	9	-	27
	1981	382	6,7	4	24	19	44	1	75	6	-	37
332 VOSS H.D.	1980	4380	3,8	27	311	331	931	14	534	72	44	1235
	1981	4575	3,6	24	302	330	998	15	561	74	59	1373

K J E L D E : VEGDIREKTORATET OG MATERIALE I BYRÅET.

TABELL 11.5 (FRAMH.). REGISTRERTE KJØRETY VED UTGANGEN AV ÅRET. KOMMUNE, 1980 OG 1981

HANDELSDISTRIKT KOMMUNE		PERSONBILAR		BUSSAR	VARE- BILAR	LASTE- BILAR	TRAK- TORAR	MOTOR- REI- SKAP	MO- PEDAR	MOTOR- SYKLAR	BELTE- MOTOR- SYKLAR	TIL- HENG- ARAR
		PER- I ALT PR. BIL	SONAR									
1233 ULVIK	1980	319	4,2	6	32	28	86	2	40	9	12	73
	1981	328	4,1	5	31	26	91	2	41	7	13	88
1234 GRANVIN	1980	248	4,0	1	36	22	90	1	30	7	1	85
	1981	281	3,7	1	31	24	96	1	29	7	1	93
1235 VOSS	1980	3813	3,7	20	243	281	755	11	464	56	31	1077
	1981	3966	3,6	18	240	280	811	12	491	60	45	1192
333 YTRE NORD- HORDLAND H.D.	1980	5314	4,5	38	352	342	1208	12	667	72	12	610
	1981	5706	4,2	39	370	336	1311	12	669	73	14	748
1256 MELAND	1980	692	5,3	5	40	32	145	1	60	18	-	76
	1981	777	4,9	3	49	36	158	1	65	14	-	91
1260 RADØY	1980	949	4,7	10	71	62	295	1	139	11	-	102
	1981	1011	4,4	10	70	61	321	1	130	8	-	139
1263 LINDAS	1980	2544	4,1	16	166	166	520	7	287	23	4	307
	1981	2715	3,9	16	180	158	557	7	290	30	4	368
1264 AUSTRHEIM	1980	586	4,4	3	32	35	113	3	75	7	-	49
	1981	634	4,1	4	30	37	122	3	78	11	-	60
1265 FEDJE	1980	101	8,3	2	5	2	3	-	28	5	-	5
	1981	111	7,6	3	5	3	3	-	30	4	-	6
1266 MASFJORDEN	1980	442	4,3	2	38	45	132	-	78	8	8	71
	1981	458	4,1	3	36	41	150	-	76	6	10	84

Tabell 11.6. Bilar vraka mot pant. Kommune¹⁾, 1978 - 1980

Handelsdistrikt Kommune	I alt	Person- bilar	Vare- bilar	Bilar panta pr. 1 000 registrerte bilar i gruppa 1. januar ²⁾		Gjennomsnittleg alder. År	
				Person- bilar	Vare- bilar	Person- bilar	Vare- bilar
1978 ³⁾	2 799	2 606	193	29	32	12	11
1979	3 491	3 303	188	37	31	12	11
1980	3 334	3 093	241	33	38	13	12
323 Søndre Sunnhordland h.d.	121	116	5	39	23	13	17
1211 Etne	31	29	2	30	21	13	16
1214 Ølen	36	33	3	40	46	13	18
1216 Sveio	54	54	-	46	-	14	-
324 Nordre Sunnhordland h.d.	274	252	22	27	35	13	12
1219 Bømlo	41	40	1	19	9	12	11
1221 Stord	104	93	11	29	52	12	12
1222 Fitjar	16	13	3	21	60	12	11
1223 Tysnes	6	5	1	8	15	10	12
1224 Kvinnherad	107	101	6	36	31	14	13
325 Odda h.d.	168	151	17	35	55	12	13
1227 Jondal	9	7	2	26	95	12	10
1228 Odda	110	101	9	37	69	12	13
1231 Ullensvang	47	41	6	41	48	13	14
1232 Eidfjord	2	2	-	6	-	8	-
331 Bergen h.d.	2 511	2 347	164	35	37	12	11
1201 Bergen	1 941	1 817	124	35	36	12	11
1238 Kvam	75	66	9	28	54	14	12
1241 Fusa	23	23	-	26	-	12	-
1242 Samnanger	14	14	-	24	-	12	-
1243 Os	111	106	5	41	32	13	12
1244 Austevoll	25	24	1	38	26	12	11
1245 Sund	27	25	2	34	45	12	11
1246 Fjell	92	86	6	40	50	12	12
1247 Askøy	129	118	11	37	44	12	11
1251 Vaksdal	23	21	2	20	44	11	12
1252 Modalen	-	-	-	-	-	-	-
1253 Osterøy	49	45	4	32	39	12	12
1259 Øygarden	2	2	-	6	-	17	-
332 Voss h.d.	129	107	22	25	67	13	12
1233 Ulvik	4	3	1	9	31	12	11
1234 Granvin	13	11	2	46	54	14	12
1235 Voss	112	93	19	25	73	13	12
333 Ytre Nord-Hordland h.d. .	131	120	11	24	30	13	13
1256 Meland	30	27	3	42	69	13	10
1260 Radøy	27	24	3	26	45	14	11
1263 Lindås	52	49	3	20	17	13	13
1264 Austrheim	12	10	2	18	66	12	20
1265 Fedje	2	2	-	23	-	12	-
1266 Masfjorden	8	8	-	19	-	12	-

1) Pantemottakar med poststad i kommunen. 2) For 1978 er talet på panta bilar sett i forhold til bestanden pr. 31. desember 1978. 3) 1. mai 1978 - 31. desember 1978.

K j e l d e : Materiale i Byrået.

Tabell 11.7. Førarkort etter klasse og innehavarens kjønn og alder. Fylket. 1981

Kjønn og alder	Talet på førarkort ¹⁾	Klassefordeling						
		Klasse A Motor- sykkel	Klasse B Person- bil, varebil	Klasse BE Person- bil, vare- bil m/til- hengar	Klasse C Laster- bil	Klasse CE Lastebil m/til- hengar ²⁾	Klasse DE Buss m/til- hengar ²⁾	Klasse T Traktor m/til- hen ²⁾ gar
FYLKET I ALT	155 553	11 559	22 679	130 634	1 171	11 377	9 935	1 110
BEGGE KJØNN								
Under 18 år	605	395	259
18-24 år	28 529	2 623	14 957	13 207	675	890	1 546	108
25-34 "	45 125	3 894	4 381	40 529	374	3 875	3 982	40
35-49 "	45 013	3 082	2 452	42 379	102	4 021	2 788	54
50-64 "	26 936	1 299	806	25 692	14	2 156	1 343	291
65 år og over	9 345	266	83	8 827	6	435	276	358
MENN I ALT	9 925	11 348	10 249	86 869	1 112	11 251	9 730	1 060
Under 18 år	592	387	255
18-24 år	17 053	2 561	8 104	8 634	652	873	1 497	78
25-34 "	26 025	3 837	1 152	24 677	347	3 817	3 884	32
35-49 "	27 419	3 022	566	26 688	93	3 985	2 743	49
50-64 "	20 108	1 280	364	19 313	14	2 142	1 331	289
65 år og over	8 054	261	63	7 557	6	434	275	357
KVINNER I ALT	56 302	211	12 430	43 765	59	126	205	50
Under 18 år	13	8	4
18-24 år	11 476	62	6 853	4 573	23	17	49	30
25-34 "	19 100	57	3 229	15 852	27	58	98	8
35-49 "	17 594	60	1 886	15 691	9	36	45	5
50-64 "	6 828	19	442	6 379	-	14	12	2
65 år og over	1 291	5	20	1 270	-	1	1	1

1) Eit førarkort kan omfatte fleire klasser. 2) Tilhengarar med tillate totalvekt 750 kg eller meir.
K j e l d e : Vegdirektoratet.

Tabell 11.8. Person- og varebilar. Kjørte kilometer etter formålet med reisa dei enkelte vekedagane. Prosent. Fylket. 1980

Vekedag	I alt	Formålet med reisa							
		Kjøring til og frå arbeid	Kjøring i arbeid	Kjøring til og frå skole, barnehage, butikk, off. kontor o.l.	Kjøring til og frå fritidsområde, besøk hos kjente o.l.	Helge ¹⁾ - og ferie ²⁾ -kjøring	Anna formål/uoppgitt	Vogn-kilometer i alt	Talet på observasjonar
I alt	100,0	27,0	12,2	12,0	19,4	16,0	13,4	1 089 928	1 315
Måndag	100,0	33,9	14,9	10,5	13,2	14,8	12,7	159 234	1 315
Tysdag	100,0	35,9	17,4	11,4	12,5	7,7	15,1	150 350	1 315
Onsdag	100,0	37,3	14,4	12,3	13,7	10,5	11,8	157 734	1 315
Torsdag	100,0	32,6	16,5	14,0	14,0	9,2	13,6	156 046	1 315
Fredag	100,0	29,4	13,4	13,6	18,6	14,5	10,5	177 339	1 315
Laurdag	100,0	12,1	5,2	20,6	25,6	22,0	14,5	141 036	1 315
Søndag	100,0	4,7	2,1	2,1	39,6	34,9	16,5	148 191	1 315

1) Kjøring i samanheng med helgeturar med ein til tre overnattingar utanfor heimen. 2) Kjøring i samanheng med ferieturar med fire eller fleire overnattingar utanfor heilårsbustaden.

K j e l d e : NOS Eie og bruk av personbil 1980.

Tabell 11.9. Person- og varebilar. Personkilometer etter formålet med reisa dei enkelte vekedagane. Prosent. Fylket. 1980

Vekedag	I alt	Formålet med reisa						Person kilometer i alt
		Kjøring til og frå arbeid	Kjøring i arbeid	Kjøring til og frå skole, barnehage, butikk, off.kontor o.l.	Kjøring til og frå fri- luftsområde, besøk hos kjente o.l.	Helge ¹⁾ - og ferie ²⁾ -kjøring	Anna formål/uoppgitt	
								1 000
I alt	100,0	19,2	7,9	12,5	23,7	22,9	14,0	2 194 967
Måndag	100,0	26,2	11,3	11,3	15,2	23,8	12,1	290 574
Tysdag	100,0	29,1	12,0	12,2	14,7	15,1	17,0	267 916
Onsdag	100,0	30,3	10,4	13,8	17,6	15,1	12,8	280 022
Torsdag	100,0	25,0	10,7	15,6	18,8	14,9	14,9	283 679
Fredag	100,0	22,0	8,5	13,9	23,3	21,4	10,9	338 743
Laurdag	100,0	8,1	3,4	20,5	26,4	27,1	14,4	326 435
Søndag	100,0	2,3	2,0	2,5	41,2	36,0	15,9	407 598

1) Talet på observasjonar, sjå tabell 11.8. 2) Sjå note 1, tabell 11.8. Sjå note 2, tabell 11.8.

K j e l d e : Eie og bruk av personbil 1980.

Tabell 11.10. Passasjerar og motorkjørety transporterte med bilruteferjer i offentlig vegsamband. Absolutte tal og prosent. Ferjestrekning. 1980 og 1981

Ferjestrekning	Lengd på ferjestrekningen Km	Bilar						Bussar ¹⁾	Per-sonar ²⁾
		I alt	Lastebilar		Person-, sta-sjons- og vare-bilar	Bussar ¹⁾	Per-sonar ²⁾		
			I alt	Utan tilhengar					
Absolutte tal									
1980									
Heile fylket	332,3	4 124 318	345 899	278 614	67 285	3 732 222	46 197	12 636 267	
Prosent for biltype									
Heile landet	100,0	10,4	7,4	3,0	88,2	1,4	.	
Heile fylket	100,0	8,4	6,8	1,6	90,5	1,1	.	
Absolutte tal									
1981									
Heile fylket	332,3	4 199 317	356 299	280 785	75 514	3 798 294	44 724	12 848 365	
Pst. av heile landet .	13,7	28,9	23,4	26,1	16,9	29,7	22,7	30,1	
Kinsarvik - Utne - Kvanndal	13,0	267 348	22 244	12 764	9 480	241 628	3 476	755 538	
Gjermh. - Varaldsøy - Løfallstrand	13,8	93 233	7 357	6 462	895	84 151	1 725	252 883	
Skånevik - Matre - Utåker	11,0	68 986	5 755	4 567	1 188	62 914	317	178 987	
Jektev. - Flatråker - N.Huglo	9,5	38 021	2 590	2 505	85	34 994	437	99 384	
Halhj. - Våge - Bruntv. .	20,7	63 264	4 740	4 078	662	58 466	58	201 262	
Sunnhordland	45,0	320 738	35 285	21 143	14 142	284 465	988	902 771	
Buavåg - Langevåg	4,6	65 576	4 772	4 267	505	60 706	98	158 437	
Siggjarvåg - Sagvåg ..	3,9	123 424	7 010	6 020	990	116 133	281	323 482	
Halhj. - Sandv.våg ...	22,0	225 291	25 289	12 479	12 810	199 152	850	543 713	
Solsvik - Rongøy	9,8	56 670	5 336	5 121	215	51 223	111	141 810	
Krokeide - Sandv.våg .	26,2	87 459	7 820	7 267	553	79 460	179	235 218	
Hatvik - Vengjaneset .	3,2	159 960	16 227	13 972	2 255	139 421	4 312	398 346	
Bruravik - Brimnes ...	2,4	92 053	2 927	2 474	453	88 023	1 103	246 256	
Jondal - Tørvikb.	5,6	42 122	2 599	2 274	325	39 432	91	113 765	
Halhj. - Jektevik - Utbjoa ³⁾	57,7	4 315	2 970	1 022	1 948	1 333	12	5 793	
Steinestø - Knarvik ..	2,7	861 349	77 088	60 614	16 474	770 598	13 663	2 214 897	
Sævråsv. - Masfj. - Duesund	11,7	110 114	13 525	9 796	3 729	95 952	637	306 134	
Salhus - Frekhaug	1,8	232 490	18 379	17 084	1 295	211 129	2 982	582 017	
Fedje - Hopl.sjøen - Rossnes	14,8	15 482	1 802	1 774	28	13 674	6	60 117	
Haus - Garnes	1,5	140 309	10 383	9 702	681	125 304	4 622	434 715	
Tyssebotn - Vikanes ..	9,3	3 832	173	149	24	3 647	12	15 116	
Stammes - Vikanes	11,5	5 831	469	404	65	5 347	15	18 595	
Klokkarvik - Hj.stad .	6,5	7 029	528	514	14	6 491	10	52 456	
Bergen - Kl.stø	5,1	827 397	56 708	54 838	1 870	769 877	812	3 739 327	
Breist. - Valestr.f. .	2,5	239 717	17 823	15 992	1 831	214 105	7 789	740 463	
Leirvåg - Sløvåg	16,5	47 307	6 500	3 503	2 997	40 669	138	126 883	
Prosent for biltype									
Heile landet	100,0	10,5	7,4	3,1	88,2	1,4	.	
Heile fylket	100,0	8,5	6,7	1,8	90,5	1,1	.	

1) Rute- og turbussar. 2) Medrekna førar og passasjerar. 3) Nattrute.

K j e l d e: Vegdirektoratet.

Tabell 11.11. Passasjertrafikk og godstrafikk med rutebilar. 1980

	Passasjertrafikk				Godstrafikk				Gjennom- snittleg trans- port- lengd	
	Vogn- kilo- meter i alt	Talet på passa- sjerar	Passa- sjer- kilo- meter	Utnytta trans- port- evne	Gjennom- snittleg reise- lengd	Vogn- kilo- meter i alt	Tonn trans- por- tert	Netto tonn- kilo- meter		Utnytta trans- port- evne
	1 000		Pst.	Km	Pst.	Km		Pst.	Km	
HEILE LANDET										
I alt	292 218	332 000	4 256 903	27,9	12,8	112 422	4 123	645 025	56,5	156,4
I rute	266 811	326 115	3 641 846	25,9	11,2	85 667	3 122	454 588	54,6	145,6
Utanfor rute .	25 407	5 885	615 057	51,8	104,5	26 755	1 001	190 437	61,6	190,2
HEILE FYLKET										
I alt	39 384	59 692	612 439	28,0	10,3	5 227	302	19 147	44,3	63,4
I rute	37 233	58 960	559 677	26,9	9,5	4 506	216	16 080	43,5	74,4
Utanfor rute .	2 151	732	52 762	47,8	72,1	721	86	3 067	49,2	35,7
Pst. av heile landet										
I alt	13,5	18,0	14,4	-	-	4,6	7,3	3,0	-	-
I rute	14,0	18,1	15,4	-	-	5,3	6,9	3,5	-	-
Utanfor rute .	8,5	12,4	8,6	-	-	2,7	8,6	1,6	-	-

K j e l d e: NOS Rutebilstatistikk og materiale i Byrået.

Tabell 11.12. Registrerte kjørety for godstransport ved utgangen av året og nyttelasta deira. Alle kjørety. Fylket. 1972 - 1981

Kjøretygruppe	Nyttelastgruppe	Kjørety				Nyttelasta til kjøretya				
		1972	1979	1980	1981	1972	1979	1980	1981	
Tonn										
I alt		5 409	4 712	4 998	5 255	20 240	27 740	29 299	30 136	
Varebilar	1,0 tonn og over ¹⁾ ..	1 269	125	250	405	1 904	188	375	608	
Lastebilar	Under 2,0 tonn	444	285	312	327	737	487	529	552	
"	2,0 - 2,9 "	353	491	518	536	895	1 243	1 317	1 369	
"	3,0 - 3,9 "	480	531	563	589	1 684	1 831	1 939	2 024	
"	4,0 - 4,9 "	651	312	285	253	2 920	1 043	1 282	1 131	
"	5,0 - 5,9 "	642	478	439	390	3 505	2 641	2 423	2 156	
"	6,0 - 6,9 "	437	532	505	480	2 811	3 442	3 264	3 104	
"	7,0 - 7,9 "	174	351	361	377	1 295	2 617	2 696	2 824	
"	8,0 - 8,9 "	80	259	262	261	670	2 183	2 207	2 198	
"	9,0 - 9,9 "	28	100	101	100	265	933	943	936	
Lastebilar	10,0 tonn og over ²⁾ ..	128	615	682	725	1 525	7 521	8 340	8 899	
Spesialbilar										
Kombinerte bilar for person og gods	0,0 tonn og over ...	445	242	306	377	472	556	662	748	
Annan lastebil ³⁾	0,0 tonn og over ...	144	160	180	195	625	985	1 167	1 298	
Tankbil for olje og bensin	0,0 tonn og over ...	57	89	90	91	315	638	649	670	
Tankbil for andre varer	0,0 tonn og over ...	27	55	56	59	174	447	485	529	
Trekkvogn for semitrailer	0,0 tonn og over ...	50	87	88	90	443	985	1 021	1 090	

1) Varebilar med nyttelast 1.0 tonn og over er gjevne ein gjennomsnittleg nyttelast etter skjøn på 1,5 tonn.

2) Omfattar ikkje lastebilar med meir enn 30 tonn totalvekt. (Summen av kjøretyets eigavekt og nyttelast).

3) Bergingsbilar, betongblandebilar, septiktømmarar, renovasjonsbilar, kjølebilar mv.

K j e l d e: Sentralregisteret for motorkjørety. Vegdirektoratet.

Tabell 11.13. Registrerte kjøretøy for godstransport ved utgangen av året og nyttelasta deira. Dieseldrivne kjøretøy. Fylket. 1972 - 1981

Kjøretøygruppe	Nyttelastgruppe	Kjøretøy				Nyttelasta til kjøretøy			
		1972	1979	1980	1981	1972	1979	1980	1981
Tonn									
I alt		2 699	8 725	8 995	9 307	14 780	34 326	35 411	36 267
Varebilar	1,0 tonn og over ¹⁾	45	2 942	3 105	3 370	67	4 413	4 658	5 055
Lastebilar	Under 2,0 tonn ...	81	604	622	630	115	1 031	1 058	1 069
"	2,0 - 2,9 " ...	150	590	601	609	383	1 486	1 518	1 545
"	3,0 - 3,9 " ...	270	610	628	640	957	2 103	2 163	2 198
"	4,0 - 4,9 " ...	475	350	313	275	2 140	1 569	1 405	1 228
"	5,0 - 5,9 " ...	576	488	446	395	3 151	2 694	2 460	2 183
"	6,0 - 6,9 " ...	420	532	505	480	2 706	3 443	3 264	3 104
"	7,0 - 7,9 " ...	172	351	361	377	1 280	2 617	2 697	2 824
"	8,0 - 8,9 " ...	80	259	262	261	670	2 183	2 207	2 198
"	9,0 - 9,9 " ...	27	100	101	100	255	933	943	936
Lastebilar	10,0 tonn og over ²⁾	127	615	682	725	1 512	7 521	8 340	8 899
Spesialbilar									
Kombinerte bilar for person og gods	0,0 tonn og over ..	49	879	943	998	109	1 236	1 341	1 408
Annan lastebil ³⁾	0,0 tonn og over ..	102	174	192	207	541	1 027	1 202	1 331
Tankbil for olje og bensin	0,0 tonn og over ..	51	89	90	91	289	638	649	670
Tankbil for andre varer	0,0 tonn og over ..	25	55	56	59	168	447	485	529
Trekkvogn for semitrailer	0,0 tonn og over ..	49	87	88	90	437	985	1 021	1 090

1) Varebilar med nyttelast 1,0 tonn og over er gjevne ei gjennomsnittleg nyttelast etter skjøn på 1,5 tonn. 2) Omfattar ikkje lastebilar med meir enn 30 tonn totalvekt. (Summen av kjøretøyets eiga vekt og nyttelast.) 3) Bergingsbilar, betongblandeilar, septiktanktømmarar, renovasjonsbilar, kjølebilar mv.

K j e l d e: Sentralregisteret for motorkjøretøy. Vegdirektoratet.

Tabell 11.14. Kjørelengde pr. dieseldrivne kjøretøy i dei enkelte kjøretøygruppene. Fylket. 1973 - 1981

Kjøregruppe	Nyttelastgruppe	1973	1975	1978	1979	1980	1981
I alt		17 278	16 785	15 622	15 269	15 121	14 622
Varebilar	1,0 tonn og over ¹⁾ ..	-	15 752	14 360	11 668	16 580	15 849
Lastebilar	Under 2,0 tonn	14 597	14 589	14 014	14 879	14 900	13 171
"	2,0 - 2,9 "	16 482	17 051	15 352	13 687	14 149	14 134
"	3,0 - 3,9 "	13 175	13 104	12 996	12 272	12 745	11 740
"	4,0 - 4,9 "	11 980	11 139	10 397	8 564	8 452	7 704
"	5,0 - 5,9 "	15 236	14 106	12 574	11 430	11 132	9 523
"	6,0 - 6,9 "	20 793	17 181	14 180	11 958	11 487	10 840
"	7,0 - 7,9 "	20 730	18 529	16 136	16 370	15 340	15 322
"	8,0 - 8,9 "	24 485	22 042	19 677	19 796	18 579	16 280
"	9,0 - 9,9 "	32 276	26 606	20 132	19 013	18 481	14 269
Lastebilar	10,0 tonn og over ²⁾ ..	31 266	31 242	25 638	26 678	25 261	24 110
Spesialbilar							
Kombinerte bilar for person og gods	0,0 tonn og over ...	16 405	15 227	14 558	15 415	13 673	14 727
Annan lastebil ³⁾	0,0 tonn og over ...	18 908	14 421	12 955	12 776	10 686	12 139
Tankbil for olje og bensin	0,0 tonn og over ...	20 449	19 654	16 321	17 109	18 006	16 740
Tankbil for andre varer	0,0 tonn og over ...	29 574	23 144	22 279	26 474	22 979	27 176
Trekkvogn for semitrailer	0,0 tonn og over ...	17 089	16 624	18 289	18 031	19 732	20 966

1) Varebilar med nyttelast 1,0 tonn og over er gjevne ei gjennomsnittleg nyttelast etter skjøn på 1,5 tonn. 2) Omfattar ikkje lastebilar med meir enn 30 tonn totalvekt. (Summen av kjøretøyets eiga vekt og nyttelast.) 3) Bergingsbilar, betongblandeilar, septiktanktømmarar, renovasjonsbilar, kjølebilar mv.

K j e l d e: Direktoratet for toll og særavgifter.

Tabell 11.15. Vegtrafikkulykker og drepne eller skadde personar, etter trafikantgruppe. Kommune. 1980 og 1981

Handelsdistrikt Kommune		Ulyk- ker i alt	Per- sonar drepne	I alt	Bil- førarar	Bil- passa- sjerar	Førarar eller passasjerar på			Fot- gjen- garar	Akan- de mv.	Per- sonar på trak- tor, andre
							Motor- sykkel	Moped	Sykkel			
Heile fylket	1980	611	18	857	208	262	58	58	90	168	5	6
	1981	740	20	941	247	273	75	56	110	164	10	6
323 Søndre Sunn- hordland h.d. ...	1980	27	-	41	14	15	1	4	1	4	1	1
	1981	25	2	39	14	17	3	2	1	2	-	-
1211 Etne	1980	16	-	23	5	8	1	3	1	3	1	1
	1981	9	-	14	7	5	1	-	1	-	-	-
1214 Ølen	1980	7	-	12	7	3	-	1	-	1	-	-
	1981	6	1	6	2	2	1	-	-	1	-	-
1216 Sveio	1980	4	-	6	2	4	-	-	-	-	-	-
	1981	10	1	19	5	10	1	2	-	1	-	-
324 Nordre Sunn- hordland h.d. ...	1980	62	2	88	21	29	13	10	7	5	3	-
	1981	50	2	70	16	21	12	7	6	6	1	1
1219 Bømlo	1980	16	-	23	5	9	4	2	2	-	1	-
	1981	15	-	20	3	6	4	3	1	2	-	1
1221 Stord	1980	25	1	38	7	13	5	8	3	2	-	-
	1981	10	-	12	2	5	3	-	2	-	-	-
1222 Fitjar	1980	5	-	7	3	1	2	-	1	-	-	-
	1981	8	-	12	4	3	-	2	1	1	1	-
1223 Tysnes	1980	3	-	3	-	3	-	-	-	-	-	-
	1981	3	-	5	1	2	-	-	1	1	-	-
1224 Kvinnherad	1980	13	1	17	6	3	2	-	1	3	2	-
	1981	14	2	21	6	5	5	2	1	2	-	-
325 Odda h.d.	1980	40	2	57	17	25	8	1	3	3	-	-
	1981	40	4	51	21	15	3	1	2	8	-	1
1227 Jondal	1980	-	-	-	-	-	-	-	-	-	-	-
	1981	1	-	1	-	-	-	-	-	1	-	-
1228 Odda	1980	24	1	37	12	17	3	1	2	2	-	-
	1981	26	1	31	14	7	2	1	2	5	-	-
1231 Ullensvang	1980	12	1	15	3	6	4	-	1	1	-	-
	1981	9	1	12	4	4	1	-	-	2	-	1
1232 Eidfjord	1980	4	-	5	2	2	1	-	-	-	-	-
	1981	4	2	7	3	4	-	-	-	-	-	-
331 Bergen h.d.	1980	458	12	598	135	165	28	38	73	151	1	4
	1981	544	12	660	166	162	53	36	94	141	6	2
1201 Bergen	1980	345	6	439	86	114	18	25	58	134	-	4
	1981	416	6	490	117	111	41	21	79	116	5	-
1238 Kvam	1980	23	2	33	14	10	1	-	3	5	-	-
	1981	16	-	25	9	10	-	-	1	5	-	-
1241 Fusa	1980	5	-	5	2	2	-	-	1	-	-	-
	1981	8	-	11	3	5	-	1	2	-	-	-
1242 Samnanger	1980	6	-	7	1	2	-	-	3	1	-	-
	1981	9	3	14	4	7	2	-	-	1	-	-
1243 Os	1980	14	3	21	9	8	1	1	1	1	-	-
	1981	16	1	17	2	5	2	1	2	4	1	-
1244 Austevoll	1980	6	-	8	3	-	2	2	-	-	1	-
	1981	3	-	5	1	3	-	-	-	1	-	-
1245 Sund	1980	9	-	12	3	4	2	1	-	2	-	-
	1981	3	-	4	2	1	-	-	-	1	-	-
1246 Fjell	1980	10	1	13	3	2	-	6	1	1	-	-
	1981	20	1	26	6	7	1	4	2	6	-	-
1247 Askøy	1980	21	-	32	8	9	4	2	4	5	-	-
	1981	29	1	31	9	2	5	2	7	5	-	1

K j e l d e: Materiale i Byrået.

Tabell 11.15 (framh.). Vegtrafikkulykker og drepne eller skadde personar, etter trafikantgruppe. Kommune. 1980 og 1981

Handelsdistrikt Kommune		Ulyk- ker i alt	Per- sonar drepne	I alt	Personar drepne eller skadde							Per- sonar på trak- tor, andre
					Bil- førarar	Bil- passa- sjerar	Førarar eller passasjerar på			Fot- gjen- garar	Akande mv.	
							Motor- sykkel	Moped	Sykkel			
1251 Vaksdal	1980	6	-	12	3	8	-	1	-	-	-	-
	1981	6	-	10	4	3	1	-	-	-	2	-
1252 Modalen	1980	1	-	1	-	1	-	-	-	-	-	-
	1981	-	-	-	-	-	-	-	-	-	-	-
1253 Osterøy	1980	7	-	7	1	3	-	-	2	1	-	-
	1981	10	-	14	4	4	1	3	1	-	-	1
1259 Øygarden	1980	5	-	5	2	2	-	-	-	1	-	-
	1981	8	-	13	5	4	-	4	-	-	-	-
332 Voss h.d.	1980	21	1	32	8	11	3	3	3	4	-	-
	1981	33	-	44	9	20	2	7	3	3	-	-
1233 Ulvik	1980	3	-	7	1	2	-	3	-	1	-	-
	1981	1	-	2	1	-	-	-	1	-	-	-
1234 Granvin	1980	4	1	5	4	-	1	-	-	-	-	-
	1981	8	-	13	3	9	-	1	-	-	-	-
1235 Voss	1980	14	-	20	3	9	2	-	3	3	-	-
	1981	24	-	29	5	11	2	6	2	3	-	-
333 Ytre Nordhordland h.d.	1980	24	1	41	13	17	5	2	3	1	-	1
	1981	48	-	64	21	38	2	3	4	6	1	2
1256 Meland	1980	4	-	5	1	-	3	-	1	-	-	1
	1981	1	-	3	2	1	-	-	-	-	-	-
1260 Radøy	1980	5	-	10	1	4	2	2	-	1	-	-
	1981	11	-	21	4	15	-	2	-	-	-	-
1263 Lindås	1980	13	-	24	10	13	-	-	1	-	-	-
	1981	25	-	36	10	15	-	-	3	5	1	2
1264 Austrheim	1980	-	-	-	-	-	-	-	-	-	-	-
	1981	3	-	4	-	-	2	1	1	-	-	-
1265 Fedje	1980	-	-	-	-	-	-	-	-	-	-	-
	1981	-	-	-	-	-	-	-	-	-	-	-
1266 Masfjorden	1980	2	1	2	1	-	-	-	1	-	-	-
	1981	8	-	13	5	7	-	-	-	1	-	-

Tabell 11.16. Passasjer-, gods- og posttrafikk¹⁾ på flyplassar som er trafikkerte av rutefly. 1980 og 1981

Flyplass		Passasjerar			Gods og post			Gods		
		I alt	Rute- flyging	Charter- flyging	I alt	Kome	Sendt	I alt	Kome	Sendt
Tonn										
Heile fylket	1980	1 014 783	953 240	61 543	8 084	5 027	3 057	4 378	2 929	1 449
	1981	1 047 322	978 244	69 078	8 506	5 287	3 219	4 467	3 008	1 459
Innanlandsk	1980	809 728	806 683	3 045	7 138	4 508	2 630	3 499	2 428	1 071
	1981	841 715	839 315	2 400	7 634	4 836	2 798	3 649	2 577	1 072
Internasjonal	1980	205 055	146 557	58 498	946	519	427	879	501	378
	1981	205 607	138 929	66 678	872	451	421	818	431	387
Pst. av heile landet ²⁾	1980	11,9	12,2	8,5	9,4	10,6	7,9	8,5	9,7	6,8
	1981	11,8	12,0	10,1	9,7	11,3	7,9	9,1	10,8	6,8
Innanlandsk	1980	13,3	13,3	12,2	12,1	15,2	8,9	11,6	15,6	7,3
	1981	13,2	13,3	5,8	11,8	15,3	8,5	11,5	16,2	6,8
Internasjonal	1980	8,4	8,4	8,3	3,5	2,9	4,7	4,2	3,4	5,8
	1981	8,3	7,6	10,3	3,8	3,0	5,4	4,7	3,6	7,1
Flesland	1980	1 014 783	953 240	61 543	8 084	5 027	3 057	4 378	2 929	1 449
	1981	1 047 322	978 244	69 078	8 506	5 287	3 219	4 467	3 008	1 459
Innanlandsk	1980	809 728	806 683	3 045	7 138	4 508	2 630	3 499	2 428	1 071
	1981	841 715	839 315	2 400	7 634	4 836	2 798	3 649	2 577	1 072
Internasjonal	1980	205 055	146 557	58 498	946	519	427	879	501	378
	1981	205 607	138 929	66 678	872	451	421	818	431	387

1) Oppgåvene omfattar alt gods og all post frakta med norske og utanlandske sivilfly i rute- og charterflyging. 2) Tala for heile landet omfattar også Longyear flyplass.

K j e l d e: Luftfartsverket . Hovedadministrasjonen.

Tabell 11.17. Talet på hotell, talet på senger, gjester, gjestedøgn og utnytting av kapasitet. Godkjende hotell. Handelsdistrikt. 1980 og 1981

Handelsdistrikt		Talet på hotell	Talet på senger	Ankomne gjester i alt	Gjestedøgn			Utnytting av kapasitet	
					I alt	Nordmenn	Utlendingar	Senger	Rom
Prosent									
Heile fylket	1980	48	5 319	440 021	794 782	460 346	334 436	47,1	55,9
	1981	48	5 528	453 012	796 969	438 861	358 108	45,2	55,3
Pst. av heile landet	1980	10,7	11,3	11,1	10,8	9,4	13,8		
	1981	10,6	11,1	11,3	10,7	8,9	14,4		
323 Søndre Sunnhordland h.d.	1980	1	92	:	:	:	:	:	:
	1981	1	100	:	:	:	:	:	:
324 Nordre Sunnhordland h.d.	1980	5	442	27 806	46 272	38 626	7 646	33,0	40,9
	1981	5	484	28 125	45 118	37 219	7 899	29,1	39,0
325 Odda h.d.	1980	8	874	71 067	120 632	73 709	46 923	41,7	43,8
	1981	8	924	65 533	109 175	61 870	47 305	35,6	38,7
331 Bergen h.d.	1980	19	2 412	244 799	442 760	254 447	188 313	53,2	67,8
	1981	19	2 501	260 958	449 503	248 207	201 296	51,9	67,1
332 Voss h.d.	1980	13	1 386	78 653	153 453	68 710	84 743	43,9	46,0
	1981	13	1 383	81 654	159 957	68 731	91 226	45,6	48,6
333 Ytre Nordhordland h.d. ..	1980	2	113	:	:	:	:	:	:
	1981	2	136	:	:	:	:	:	:

K j e l d e: Reiselivsdirektoratet og NOS Reiselivsstatistikk.

Tabell 11.18. Overnattingar ved klassifiserte leirplassar. Kommune. Juni-august. 1980 og 1981

Handelsdistrikt Kommune		Talet på klassifiserte leirplassar		Overnattingar		
		I alt	Av dette oppgåver mottekne frå	I alt	Nordmenn	Utlen- dingar
Heile fylket	1980	79	71	332 951	154 432	177 727
	1981	79	72	306 789	133 588	173 201
Pst. av heile landet	1980	5,7	5,7	5,5	3,8	9,4
	1981	5,6	6,0	5,6	3,7	9,6
323 Søndre Sunnhordland h.d.	1980	7	7	:	:	:
	1981	7	7	:	:	:
1211 Etne	1980	5	5	20 898	15 808	5 090
	1981	5	5	19 092	14 145	4 947
1214 Ølen	1980	1	1	:	:	:
	1981	1	1	:	:	:
1216 Sveio	1980	1	1	:	:	:
	1981	1	1	:	:	:
324 Nordre Sunnhordland h.d.	1980	10	9	16 654	12 113	4 541
	1981	9	8	15 240	10 509	4 731
1219 Bømlo	1980	1	1	:	:	:
	1981	1	1	:	:	:
1221 Stord	1980	2	2	:	:	:
	1981	2	2	:	:	:
1222 Fitjar	1980	1	1	:	:	:
	1981	1	1	:	:	:
1224 Kvinnherad	1980	6	5	12 236	9 095	3 141
	1981	5	4	11 233	7 698	3 535
325 Odda h.d.	1980	32	27	:	:	:
	1981	32	27	:	:	:
1227 Jondal	1980	1	1	:	:	:
	1981	1	1	:	:	:
1228 Odda	1980	11	9	30 876	14 005	16 871
	1981	11	9	24 946	10 755	14 191
1231 Ullensvang	1980	11	10	65 503	23 233	42 270
	1981	10	8	53 034	18 306	34 728
1232 Eidfjord	1980	9	7	15 988	8 642	7 346
	1981	10	9	18 097	9 070	9 027
331 Bergen h.d.	1980	14	14	104 826	42 094	62 732
	1981	15	14	95 571	31 885	63 686
1201 Bergen	1980	4	4	68 603	23 066	45 537
	1981	5	5	64 484	17 280	47 204
1238 Kvam	1980	6	6	16 699	7 559	9 140
	1981	6	6	14 576	6 655	7 921
1242 Samnanger	1980	2	2	:	:	:
	1981	2	1	:	:	:
1245 Sund	1980	1	1	:	:	:
	1981	1	1	:	:	:
1246 Fjell	1980	1	1	:	:	:
	1981	1	1	:	:	:
332 Voss h.d.	1980	12	12	:	:	:
	1981	12	12	:	:	:
1233 Ulvik	1980	1	1	:	:	:
	1981	1	1	:	:	:
1234 Granvin	1980	4	4	15 378	7 273	8 105
	1981	4	4	15 776	6 698	9 078
1235 Voss	1980	7	7	52 492	26 230	26 262
	1981	7	7	50 748	24 272	26 476
333 Ytre Nordhordland h.d.	1980	4	2	:	:	:
	1981	4	4	:	:	:
1263 Lindås	1980	2	1	:	:	:
	1981	2	2	:	:	:
1266 Masfjorden	1980	2	1	:	:	:
	1981	2	2	:	:	:

12. OFFENTLEGE FINANSAR

Figur 12.1

Brutto driftsutgifter pr. innbyggjar er synt i figuren. Bykommunar med godt utbygd administrasjon har gjennomgåande store driftsutgifter pr. innbyggjar. Store tal finn ein òg i ein del kommunar med lågt folketal.

Figur 12.2

Figuren syner brutto driftsutgifter til sosial omsorg og sosial trygd pr. innbyggjar sett ut frå kommunerekneskapane.

Figur 12.3

Låneskulda er ikkje berre påverka av tiltak knytta til situasjonen i dag, men gir eit bilete av lånepolitikken over ei lengre tid. Stor kommunal låneskuld pr. innbyggjar finn ein i sentrale vekstkommunar og i mindre utkantkommunar. Ein kan òg finne fleire kommunar i distrikta med stagnerande folkemengd og dessutan einskilde sentrale kommunar med lita låneskuld pr. innbyggjar.

Tabellane 12.1 - 12.5

Tabellane er sette opp etter dei årlege rekneskapsoppgåvene som Byrådet hentar inn frå alle kommunar. Oppgåvene skal følgje dei kommunale rekneskapsføresegnene ("Forskrifter og veiledning for budsjettoppstilling og rekneskapsføring i kommunene"). Einskilde kommunar har likevel ei rekneskapsordning som avvik noko frå føresegnene. Byrådet legg ned mykje arbeid i å korrigere og rette opp rekneskapsoppgåvene slik at talmaterialet frå ulike kommunar i størst mogeleg grad skal bli samanliknbart. Det let seg likevel ikkje alltid gjere å rette opp avvik frå rekneskapsføresegnene.

Tabellane, med tal frå utgifts-/inntektsrekneskapen, omfattar kommunekassane og dei kommunale føretaka. Unntak er gjort for hamnekassar, felleskommunale føretak og kommunale lutlag.

I dei tabellane som gir fordeling av driftsutgifter i alt på hovudkapittel, er det i tabellhovudet vist til dei kapittelnummera som rekneskapsføresegnene legg til grunn. For å unngå dobbeltjingar er samlekapitlet for fellesutgifter (hovudkapittel 10) halde utanfor i tabellane.

Driftsutgifter og driftsinntekter er i denne publikasjonen definerte slik som i dei kommunale rekneskapsføresegnene. Driftsutgiftene omfattar såleis kjøp av maskinar, transportmiddel, inventar og anna varig utstyr, vedlikehald av bygningar og anlegg og andre vanlege driftsutgifter. Vidare inngår i denne posten overføringar til staten, til andre kommunar og deira egne verksemdar, til private, og dessutan interne overføringar innan dei einskilde kommunane. Posten lønningar omfattar òg utgifter til trygder og pensjonar, men ikkje lønningar i samband med vedlikehald av bygningar og anlegg og i samband med nybygg og nyanlegg.

Som driftsinntekter er rekna sals- og leigeinntekter. Posten omfattar også interne overføringar innan dei einskilde kommunane.

I tabell 12.1 som også omfattar hovudkapittel for skattar, lån og avsetning (hovudkapittel 1.9) er dessutan skattar, avgifter og skatteutjammingsmiddel med i driftsinntektene.

Netto driftsutgifter er definerte som brutto driftsutgifter i alt minus driftsinntekter i alt.

Balanseoppgåvene i tabell 12.1 omfattar for 1978 og 1979 kommunekassane og kommunale føretak med særrekskap, medrekna kommunale lutlag, men unnateke hamnekassar og felleskommunale føretak. For 1980 omfattar tala berre kommunekassane.

I tabellane 12.2 - 12.5 er tal pr. innbyggjar utrekna etter folketalet pr. 31/12 i same året.

Når det gjeld hovudkapitla 1.3 Helsevern og 1.4 Sosial omsorg og sosial trygd i tabellane 12.2 - 12.4 gjer ulike føringsmåtar at det byr på særlege problem å samanlikne tal for ulike kommunar.

I tabell 12.5 er tala for renteutgifter henta frå kapittel 1.89 Renter mv. i rekneskapen. Då renter på lån som er tekne opp direkte av kommunale føretak med særrekskap, etter rekneskapsføresegnene skal først i føretaket sin rekneskap, vil slike renteutgifter ikkje komme med under kapittel 1.89 og er såleis ikkje med i tabellen. Interne renteinntekter innan den einskilde kommunen er haldne utanfor ved utrekning av netto renteinntekter.

For utgifter til avdrag på eksterne lån (kapittel 1.98 i føresegnene) gjeld dei same reglane som er nemnde under avsnittet om renteutgifter. Netto utgifter til avdrag på eksterne lån er komne fram ved å trekkje frå mottekne avdrag på kapittel 1.93.

Brutto inntekter frå skattar og avgifter omfattar for by- og heradskommunane formues- og inntektsskatt, eigedomsskatt og ulike avgifter, og for fylkeskommunane skatt på inntekt.

Under Samla lånegjeld er teke med ihendehavarobligasjonslån og andre lån (hovudkapitla 2.81 og 2.83 i rekneskapsføresegnene). Posten omfattar berre kommunekassa si lånegjeld.

Figur 12.1. Kommunerekneskap 1980. Brutto driftsutgifter pr. innbyggjar
 Landsgjennomsnitt: 6 650 kr
 Fylkesgjennomsnitt: 5 198 kr

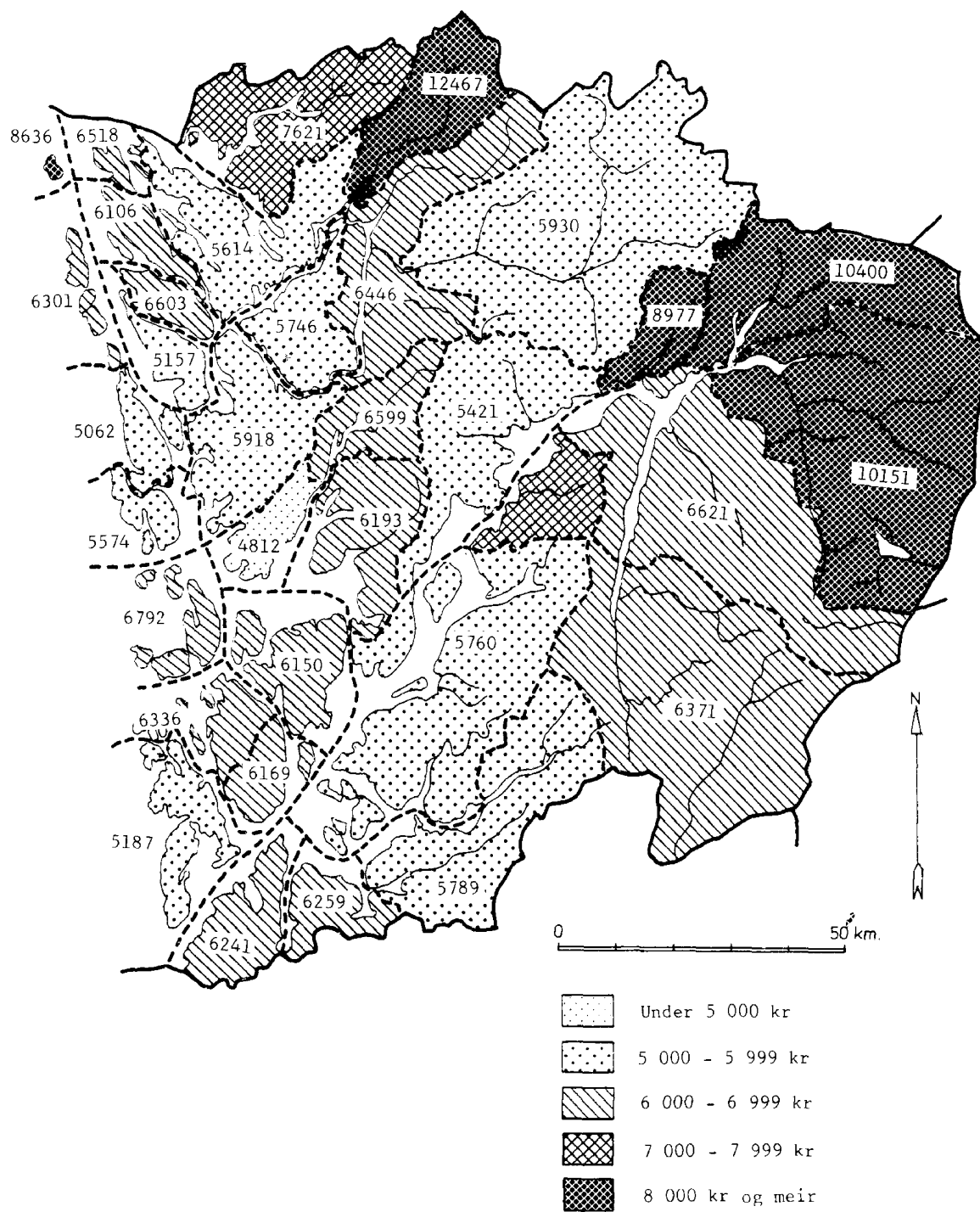

Figur 12.2. Kommunerekneskap 1980. Brutto driftsutgifter til sosial omsorg og sosial trygd pr. innbyggjar
 Landsgjennomsnitt: 1 424
 Fylkesgjennomsnitt: 1 362

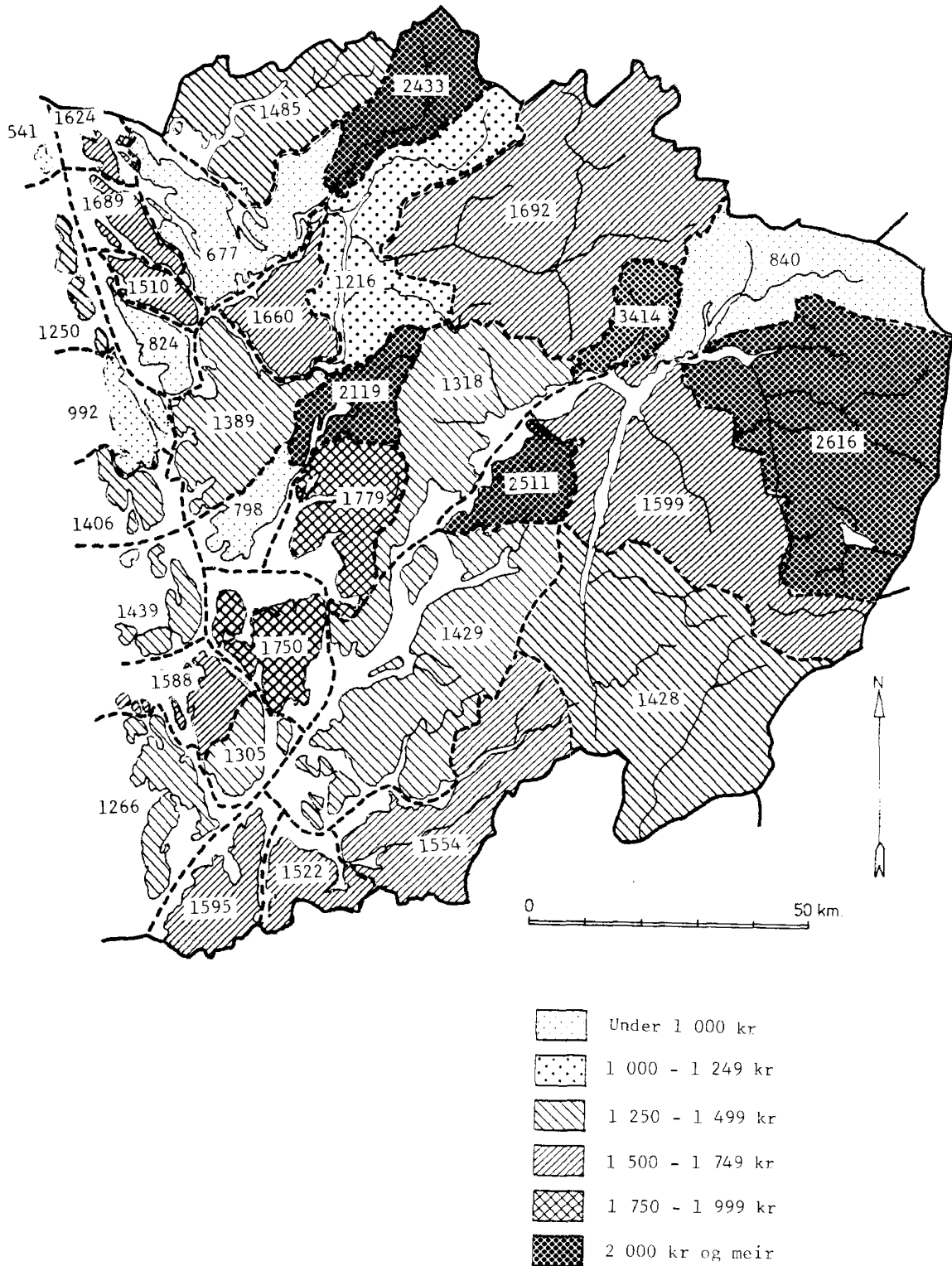

Figur 12.3. Kommunerekneskap 1980. Samla lånegjeld pr. innbyggjar
 Landsgjennomsnitt : 4 523 kr
 Fylkesgjennomsnitt : 4 622 kr

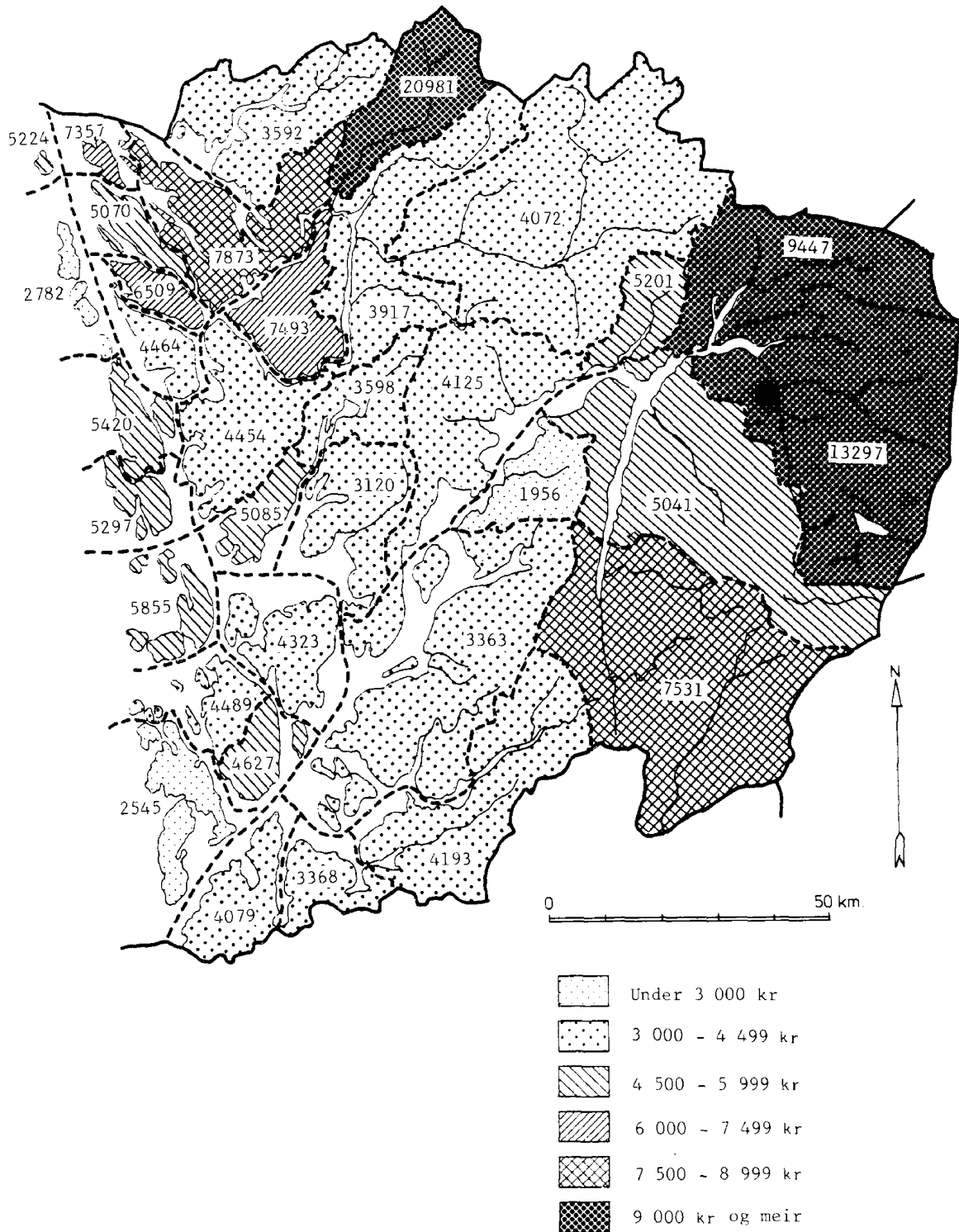

TABELL 12.1. KOMMUNEREKKNESKAP. 1978 - 1980

	1978		1979		1980		
	FYLKET I ALT	FYLKET I ALT	FYLKET I ALT	FYLKET I ALT	FYLKES- KOM- MUNEN	SØNDRE SUNN- HORD- LAND H.D.	ETNE ØLEN
FOLKETAL 31. DES	389941	390526	391463	-	11280	4012	3023
				1000 KR			
UTGIFTER							
DRIFTSUTGIFTER	3791198	4139157	4880040	2019363	69156	23282	19174
LØNNINGER	1864338	2003335	2356693	964301	42563	14876	11942
SENTRALADMINISTRASJON	76331	83235	93484	13135	2803	957	695
UNDERVISNING	694242	744541	842358	222306	20196	6845	5694
HELSEVERN	569371	598947	757078	705469	795	46	325
SOSIAL OMSORG OG SOSIAL TRYGD	221822	254588	300572	4248	12915	4785	3306
KIRKER OG KULTURFORMÅL	35579	39720	60057	2259	1313	470	390
UTBYGGINGS- OG BOLIGFORMÅL	163145	171640	180602	2520	3319	1353	1189
KOMMUNENS FORRETNINGSDRIFT	77935	81768	86310	5087	23	-	1
YMSE FORMÅL	25913	28896	36231	9276	1199	420	342
UTSTYR	97011	88185	96292	30285	2048	511	585
VEDLIKEHOLD AV BYGNINGER OG ANLEGG	265361	273226	296617	96714	2964	812	611
AV DETTE; UTBYGGINGS- OG BOLIGFORMÅL	160318	168185	165583	70897	1526	277	275
ANDRE DRIFTSUTGIFTER	660549	769494	835085	244232	10672	3392	2809
SENTRALADMINISTRASJON	34129	40510	46718	10984	1183	497	294
UNDERVISNING	152854	163999	182378	39144	4516	1419	1147
HELSEVERN	142895	153404	196198	181813	195	56	72
SOSIAL OMSORG OG SOSIAL TRYGD	34332	37702	39990	711	1855	650	481
KIRKER OG KULTURFORMÅL	13031	15364	26071	734	622	271	175
UTBYGGINGS- OG BOLIGFORMÅL	51071	60093	54115	441	1391	398	487
KOMMUNENS FORRETNINGSDRIFT	204843	235149	257285	5704	132	18	74
YMSE FORMÅL	27394	63273	32328	4699	778	83	79
OVERFØRINGER	903939	1004917	1295353	683831	10909	3691	3227
STATEN OG SOSIALE TRYGDER	106362	102691	131665	56483	563	301	262
AV DETTE; SOSIAL OMSORG OG SOSIAL TRYGD ..	5240	452	620	-	506	286	220
ANDRE KOMMUNER (INKL. FYLKESKOMM.)	133191	157096	202336	147898	1121	309	451
AV DETTE; FYLKESKOMMUNEN	41364	54788	83858	45457	232	84	45
ANDRE (INKL. RENTER)	561258	633750	883312	470371	8052	2792	2293
AV DETTE; SOSIAL OMSORG OG SOSIAL TRYGD ..	121273	138687	168252	7779	991	15	282
INTERNE OVERFØRINGER	103128	111380	78040	9079	1173	289	221
NYBYGG OG NYANLEGG, KJØP AV FAST EIENDOM ..	775494	802871	945678	380881	15270	5190	1876
AV DETTE; UNDERVISNING	106075	131181	140620	32432	2429	80	93
HELSEVERN	245518	217576	294372	287824	4	-	-
SOSIAL OMSORG OG SOSIAL TRYGD	9498	20674	21804	-	102	-	-
UTBYGGINGS- OG BOLIGFORMÅL	262172	291910	300392	58034	9801	3264	1579
AV DETTE; VEIER OG GATER	86379	114840	103933	58034	956	330	203
KOMMUNENS FORRETNINGSDRIFT	117140	119805	147839	2591	435	231	204
AV DETTE; ELEKTRISITETSVK	88301	100065	119000	868	-	-	-
FINANSIERINGSUTGIFTER	615938	526083	531211	93226	11718	4065	3007
UTGIFTER I ALT	5182630	5468111	6356929	2493470	96144	32537	24057
INNTEKTER							
DRIFTSINNTEKTER	4143931	4385399	5006903	1944748	71471	24131	20192
VANLIGE SALGS- OG LEIEINNTEKTER	957741	1077954	804275	86987	4468	2158	1437
AV DETTE; HELSEVERN	349639	371193	68975	64158	104	33	7
SOSIAL OMSORG OG SOSIAL TRYGD	45615	49309	30044	45	1715	1190	450
UTBYGGINGS- OG BOLIGFORMÅL	100712	111565	126863	-	884	231	383
KOMMUNENS FORRETNINGSDRIFT	438967	520153	542529	12166	424	59	233
SALG AV UTSTYR	494	516	700	49	15	-	15
FORDELTE UTGIFTER	11358	12407	14497	354	-	-	-
OVERFØRINGER	3174338	3294522	4187431	1857358	66988	21973	18740
STATEN	887693	960974	1639097	1016390	27767	9788	7314
AV DETTE; UNDERVISNING	394074	395398	438127	144524	12980	4551	3336
SKATTEUTJAMNINGSMIDLER	224002	234250	266250	166000	7900	2800	2300
ANDRE KOMMUNER (INKL. FYLKESKOMM.)	100751	115160	208609	99387	5796	230	2463
ANDRE (INKL. RENTER)	2086304	2109800	2263815	733240	32252	11666	8742
AV DETTE; SKATTER M.V.	2004380	2024317	2178564	721002	31193	11485	8493
INTERNE OVERFØRINGER	99590	108588	75910	8341	1173	289	221
INNTEKTER I SAMBAND MED NYBYGG OG NYANLEGG ..	185217	175524	163828	77797	2873	1515	229
AV DETTE; STATEN	84984	73455	75509	52105	401	10	5
ANDRE KOMMUNER (INKL. FYLKESKOMM.)	27863	33837	45888	23034	376	317	-
FINANSIERINGSINNTEKTER	854143	906212	1184535	470906	21771	6850	3641
AV DETTE; BRUK AV LÅNEMIDLER	539748	509072	669607	284709	9306	3906	1307
INNTEKTER I ALT	5183291	5467135	6355266	2493451	96115	32496	24062

KJELDE: MATERIALE I BYRÅET.

TABELL 12.1 (FRAMH.). KOMMUNEREKNESKAP. 1978 - 1980

	1980						
	1216	324	1219	1221	1222	1223	1224
	SVEIO	NORDRE SUNN- HORD- LAND H. O.	BØMLØ	STORD	FITJAR	TYSNES	KVINN- HERAD
FOLKETAL 31. DES	4245	40838	9258	13007	2912	2807	12854
UTGIFTER				1000 KR			
DRIFTSUTGIFTER	26700	271206	48300	99107	18585	17631	87583
LØNNINGER	15745	149649	31685	49781	11378	10538	46267
SENTRALADMINISTRASJON	1151	9341	2025	3180	838	706	2592
UNDERVISNING	7657	71570	16292	22178	5169	4514	23417
HELSEVERN	424	1293	541	453	-	13	286
SOSIAL OMSORG OG SOSIAL TRYGD	4824	41070	8847	12642	3624	3772	12185
KIRKER OG KULTURFORMÅL	453	6220	1299	2939	433	270	1279
UTBYGGINGS- OG BOLIGFORMÅL	777	12746	1909	5519	896	611	3811
KOMMUNENS FORRETNINGSDRIFT	22	4101	93	2235	-	-	1773
YMSE FORMÅL	437	3308	679	635	418	652	924
UTSTYR	952	7140	1241	2175	535	334	2855
VEDLIKEHOLD AV BYGNINGER OG ANLEGG	1541	15001	2244	5379	703	784	5891
AV DETTE; UTBYGGINGS- OG BOLIGFORMÅL	974	7080	1458	2358	483	534	2247
ANDRE DRIFTSUTGIFTER	4471	54869	7219	21446	3693	3119	19392
SENTRALADMINISTRASJON	392	3280	781	1096	495	280	628
UNDERVISNING	1950	17873	3772	3962	2097	1660	6382
HELSEVERN	67	1108	82	362	22	30	612
SOSIAL OMSORG OG SOSIAL TRYGD	724	4918	1111	1106	487	394	1820
KIRKER OG KULTURFORMÅL	176	2536	344	1206	144	125	717
UTBYGGINGS- OG BOLIGFORMÅL	506	5060	856	1971	253	375	1605
KOMMUNENS FORRETNINGSDRIFT	40	18586	63	11284	9	26	7204
YMSE FORMÅL	616	1508	210	459	186	229	424
OVERFØRINGER	3991	44547	5911	20326	2276	2856	13178
STATEN OG SOSIALE TRYGDER	-	4288	30	2600	19	-	1639
AV DETTE; SOSIAL OMSORG OG SOSIAL TRYGD	-	-	-	-	-	-	-
ANDRE KOMMUNER (INKL. FYLKESKOMM.)	361	8100	464	5817	366	379	1074
AV DETTE; FYLKESKOMMUNEN	103	6306	361	5421	75	215	234
ANDRE (INKL. RENTER)	2967	26632	4828	8522	1661	2157	9464
AV DETTE; SOSIAL OMSORG OG SOSIAL TRYGD	694	6506	1053	2034	218	353	2848
INTERNE OVERFØRINGER	663	5527	589	3387	230	320	1001
NYBYGG OG NYANLEGG, KJØP AV FAST EIENDOM	8204	52252	7459	22332	6224	2596	13641
AV DETTE; UNDERVISNING	2256	6526	1625	275	3698	292	636
HELSEVERN	4	2635	46	394	-	63	2132
SOSIAL OMSORG OG SOSIAL TRYGD	102	2206	910	731	28	373	164
UTBYGGINGS- OG BOLIGFORMÅL	4958	28994	4728	14577	2390	1758	5541
AV DETTE; VEIER OG GATER	423	7756	511	5099	68	1071	1007
KOMMUNENS FORRETNINGSDRIFT	-	7751	8	3871	-	63	3809
AV DETTE; ELEKTRISITETSVERK	-	5964	-	2814	-	-	3150
FINANSIERINGSUTGIFTER	4646	45033	6656	21044	3706	2064	11563
UTGIFTER I ALT	39550	368491	62415	142483	28515	22291	112787
INNTEKTER							
DRIFTSINNTEKTER	27148	285808	50734	101687	20415	19587	93385
VANLIGE SALGS- OG LEIEINNTEKTER	873	51330	3633	25734	1599	978	19386
AV DETTE; HELSEVERN	64	313	234	70	9	-	-
SOSIAL OMSORG OG SOSIAL TRYGD	75	4744	1181	1603	417	608	935
UTBYGGINGS- OG BOLIGFORMÅL	270	6085	583	3395	384	145	1578
KOMMUNENS FORRETNINGSDRIFT	132	36525	237	19024	619	67	16578
SALG AV UTSTYR	-	52	-	16	-	-	36
FORDELTE UTGIFTER	-	1033	-	933	-	-	100
OVERFØRINGER	26275	233393	47101	75004	18816	18609	73863
STATEN	10665	75474	16845	17077	8584	10585	22383
AV DETTE; UNDERVISNING	5093	40793	10095	9874	3910	3418	13496
SKATTEUTJAMNINGSMIDLER	2800	14400	3000	1100	3000	4900	2400
ANDRE KOMMUNER (INKL. FYLKESKOMM.)	3103	16976	2871	5340	2064	552	6149
ANDRE (INKL. RENTER)	11844	135649	26793	49198	7938	7245	44475
AV DETTE; SKATTER M.V.	11215	129978	26003	46779	7380	6673	43143
INTERNE OVERFØRINGER	663	5294	592	3389	230	227	856
INNTEKTER I SAMBAND MED NYBYGG OG NYANLEGG	1129	13077	1941	6369	345	908	3514
AV DETTE; STATEN	386	5920	721	4174	315	349	361
ANDRE KOMMUNER (INKL. FYLKESKOMM.)	59	1875	-	1002	-	268	605
FINANSIERINGSINNTEKTER	11280	69654	9742	34459	7756	1813	15884
AV DETTE; BRUK AV LÅNEMIDLER	4093	24388	3643	7539	6039	1249	5918
INNTEKTER I ALT	39557	368539	62417	142515	28516	22308	112783

TABELL 12.1 (FRAMH.). KOMMUNEREKNESKAP. 1978 - 1980

	1980					
	325	1227	1228	1231	1232	331
	ODDA H.D.	JONDAL	ODDA	ULLENS- VANG	EID- FJORD	BERGEN H.D.
FOLKETAL 31. DES	15537	1281	9071	4030	1155	283506
UTGIFTER			1000 KR			
DRIFTSUTGIFTER	123606	11724	72202	27331	12349	2129976
LØNNINGER	67677	7447	38116	14970	7204	976022
SENTRALADMINISTRASJON	5195	612	2744	1054	785	53115
UNDERVISNING	25123	2812	13524	6701	2086	433227
HELSEVERN	900	50	429	187	234	43576
SOSIAL OMSORG OG SOSIAL TRYGD	18180	2504	8839	4434	2403	185188
KIRKER OG KULTURFORMÅL	2473	181	1650	507	135	43898
UTBYGGINGS- OG BOLIGFORMÅL	10460	610	7265	1283	1302	136749
KOMMUNENS FORRETNINGSDRIFT	3694	594	3100	-	-	70366
YMSE FORMÅL	1652	84	565	744	259	9903
UTSTYR	2499	323	1117	626	433	47769
VEDLIKEHOLD AV BYGNINGER OG ANLEGG	6488	748	4283	932	525	165160
AV DETTE; UTBYGGINGS- OG BOLIGFORMÅL	2839	103	1920	429	387	77238
ANDRE DRIFTSUTGIFTER	22764	1887	14015	4995	1867	455688
SENTRALADMINISTRASJON	2392	157	1276	521	438	24365
UNDERVISNING	6729	652	2847	2605	625	95452
HELSEVERN	594	68	380	96	50	10451
SOSIAL OMSORG OG SOSIAL TRYGD	2435	338	1135	625	337	24703
KIRKER OG KULTURFORMÅL	627	85	310	201	31	19815
UTBYGGINGS- OG BOLIGFORMÅL	3102	214	2064	645	179	36231
KOMMUNENS FORRETNINGSDRIFT	5788	265	5435	35	53	222953
YMSE FORMÅL	1097	108	568	267	154	21718
OVERFØRINGER	24178	1319	14671	5868	2320	485337
STATEN OG SOSIALE TRYGDER	2713	242	2388	59	24	66020
AV DETTE; SOSIAL OMSORG OG SOSIAL TRYGD	17	-	-	17	-	88
ANDRE KOMMUNER (INKL. FYLKESKOMM.)	3524	105	850	1826	743	29738
AV DETTE; FYLKESKOMMUNEN	1975	-	486	1488	1	21325
ANDRE (INKL. RENTER)	13630	735	8264	3225	1406	337354
AV DETTE; SOSIAL OMSORG OG SOSIAL TRYGD	3106	193	2023	796	94	142394
INTERNE OVERFØRINGER	4311	237	3169	758	147	56225
NYBYGG OG NYANLEGG, KJØP AV FAST EIENDOM	40407	4120	16994	10035	9258	399924
AV DETTE; UNDERVISNING	3816	2716	1100	-	-	87730
HELSEVERN	253	-	253	-	-	2876
SOSIAL OMSORG OG SOSIAL TRYGD	5166	19	108	4973	66	11727
UTBYGGINGS- OG BOLIGFORMÅL	19136	741	11023	3461	3911	150155
AV DETTE; VEIER OG GATER	2859	263	1707	627	262	26843
KOMMUNENS FORRETNINGSDRIFT	6137	510	2518	1196	1913	120309
AV DETTE; ELEKTRISITETSVERK	2726	208	2518	-	-	105132
FINANSIERINGSUTGIFTER	44733	3048	35131	3782	2772	277013
UTGIFTER I ALT	208746	18892	124327	41148	24379	2806913
INNTEKTER						
DRIFTSINNTEKTER	139839	14247	82649	29243	13700	2280208
VANLIGE SALGS- OG LEIEINNTEKTER	26017	2704	20548	1862	903	605348
AV DETTE; HELSEVERN	40	-	-	40	-	3952
SOSIAL OMSORG OG SOSIAL TRYGD	3333	386	1602	821	524	15516
UTBYGGINGS- OG BOLIGFORMÅL	4220	258	3291	445	226	105433
KOMMUNENS FORRETNINGSDRIFT	16900	1975	14464	342	119	464440
SALG AV UTSTYR	-	-	-	-	-	584
FORDELTE UTGIFTER	2092	-	1440	-	652	10062
OVERFØRINGER	111730	11543	60661	27381	12145	1664214
STATEN	33561	5495	11154	12438	4474	392960
AV DETTE; UNDERVISNING	13162	1935	4479	5769	979	182902
SKATTEUTJAMNINGSMIDLER	8700	2200	1500	3900	1100	45150
ANDRE KOMMUNER (INKL. FYLKESKOMM.)	6430	1415	1917	2755	343	56893
ANDRE (INKL. RENTER)	67578	4445	44521	11431	7181	1162931
AV DETTE; SKATTER M.V.	63726	4290	41932	11004	6500	1107744
INTERNE OVERFØRINGER	4161	188	3069	757	147	51430
INNTEKTER I SAMBAND MED NYBYGG OG NYANLEGG	9589	934	5073	1847	1735	46745
AV DETTE; STATEN	2761	610	1575	401	175	9476
ANDRE KOMMUNER (INKL. FYLKESKOMM.)	360	322	38	-	-	18357
FINANSIERINGSINNTEKTER	59316	3709	36605	10058	8944	478328
AV DETTE; BRUK AV LÅNEMIDLER	25774	1175	13762	5751	5086	276145
INNTEKTER I ALT	208744	18890	124327	41148	24379	2805281

TABELL 12.1 (FRAMH.). KOMMUNEREKNESKAP, 1978 - 1980

	1980					
	1201	1238	1241	1242	1243	1244
	BERGEN	KVAM	FUSA	SAM- NANGER	OS	AUSTE- VOLL
FOLKETAL 31. DES	207799	8743	3836	2319	10874	3912
			1000 KR			
UTGIFTER						
DRIFTSUTGIFTER	1642388	60363	23814	17611	67692	27058
LØNNINGER	718034	32052	14321	10965	30456	15522
SENTRALADMINISTRASJON	35551	1593	885	817	1737	1074
UNDERVISNING	300525	15916	6592	3967	16727	8271
HELSEVERN	36260	406	214	64	173	84
SOSIAL OMSORG OG SOSIAL TRYGD	126956	8226	5215	3883	5796	4323
KIRKER OG KULTURFORMÅL	37174	1056	162	214	659	391
UTBYGGINGS- OG BOLIGFORMÅL	115291	2251	787	855	3299	924
KOMMUNENS FORRETNINGSDRIFT	61465	1870	-	878	1570	-
YMSE FORMÅL	4812	734	466	287	495	455
UTSTYR	35955	2336	536	441	2065	379
VEDLIKEHOLD AV BYGNINGER OG ANLEGG	141614	3365	1071	803	3480	706
AV DETTE; UTBYGGINGS- OG BOLIGFORMÅL	68295	1336	686	338	1404	317
ANDRE DRIFTSUTGIFTER	355191	12401	3756	3314	14957	5262
SENTRALADMINISTRASJON	16107	676	390	328	822	957
UNDERVISNING	62002	3313	2025	1086	3664	2608
HELSEVERN	7657	378	133	29	124	88
SOSIAL OMSORG OG SOSIAL TRYGD	17547	1095	592	461	610	648
KIRKER OG KULTURFORMÅL	16678	245	97	83	434	127
UTBYGGINGS- OG BOLIGFORMÅL	24021	1502	380	360	1641	623
KOMMUNENS FORRETNINGSDRIFT	192252	4846	31	793	7444	44
YMSE FORMÅL	18927	346	108	174	218	167
OVERFØRINGER	391594	10209	4130	2088	16734	5189
STATEN OG SOSIALE TRYGDER	53941	1482	788	330	2074	364
AV DETTE; SOSIAL OMSORG OG SOSIAL TRYGD ..	83	-	-	-	-	-
ANDRE KOMMUNER (INKL. FYLKESKOMM.)	18592	535	322	264	3139	1002
AV DETTE; FYLKESKOMMUNEN	14765	214	106	33	2547	903
ANDRE (INKL. RENTER)	280104	5868	2818	1285	9594	3503
AV DETTE; SOSIAL OMSORG OG SOSIAL TRYGD ..	125736	1450	658	222	1715	387
INTERNE OVERFØRINGER	38957	2324	202	209	1927	320
NYBYGG OG NYANLEGG, KJØP AV FAST EIENDOM	289972	24845	3676	4149	16060	3420
AV DETTE; UNDERVISNING	61160	4245	203	41	5823	22
HELSEVERN	2607	89	-	-	35	72
SOSIAL OMSORG OG SOSIAL TRYGD	7367	3217	-	5	73	3
UTBYGGINGS- OG BOLIGFORMÅL	99669	8164	3184	3502	5951	2962
AV DETTE; VEIER OG GATER	17375	527	417	36	1033	189
KOMMUNENS FORRETNINGSDRIFT	105755	2397	76	601	3282	1
AV DETTE; ELEKTRISITETSVERK	93410	2307	-	291	3253	-
FINANSIERINGSUTGIFTER	166825	10054	3100	2324	18832	6256
UTGIFTER I ALT	2099185	95262	30590	24084	102584	36734
INNTEKTER						
DRIFTSINNTEKTER	1744631	64537	24987	19381	75406	28801
VANLIGE SALGS- OG LEIEINNTEKTER	514617	15259	783	3294	19643	1269
AV DETTE; HELSEVERN	3201	-	120	7	76	20
SOSIAL OMSORG OG SOSIAL TRYGD	10602	634	432	226	685	215
UTBYGGINGS- OG BOLIGFORMÅL	92971	1362	62	251	2186	667
KOMMUNENS FORRETNINGSDRIFT	396520	12446	83	2596	16324	124
SALG AV UTSTYR	528	1	-	-	-	-
FORDELTE UTGIFTER	6936	710	3	-	883	-
OVERFØRINGER	1222550	48567	24201	16087	54880	27532
STATEN	230032	15808	12962	6607	15198	12115
AV DETTE; UNDERVISNING	100728	8840	5242	2499	9023	5342
SKATTEUTJAMNINGSMIDLER	6000	2200	4200	2300	1600	4250
ANDRE KOMMUNER (INKL. FYLKESKOMM.)	32788	2193	1910	1809	1106	2035
ANDRE (INKL. RENTER)	920858	28538	9126	7516	36995	13043
AV DETTE; SKATTER M.V.	879202	27830	8709	7299	34511	12186
INTERNE OVERFØRINGER	38872	2028	203	155	1581	339
INNTEKTER I SAMBAND MED NYBYGG OG NYANLEGG	21539	2559	2976	690	1748	2977
AV DETTE; STATEN	2026	781	1125	485	162	94
ANDRE KOMMUNER (INKL. FYLKESKOMM.) ..	13948	100	-	-	564	2700
FINANSIERINGSINNTEKTER	331417	28166	2628	4013	25439	4989
AV DETTE; BRUK AV LÅNEMIDLER	181069	17781	2373	2555	18410	4143
INNTEKTER I ALT	2097587	95262	30591	24084	102593	36767

TABELL 12.1 (FRAMH.). KOMMUNEREKNESEKAP. 1978 - 1980

	1980					
	1245	1246	1247	1251	1252	1253
	SUND	FJELL	ASKØY	VAKS- DAL	MO- DALEN	OSTER- ØY
FOLKETAL 31. DES	4020	10517	17148	4788	323	6653
	1000 KR					
UTGIFTER						
DRIFTSUTGIFTER	22521	53536	107966	38091	5306	46972
LØNNINGER	13327	31846	54043	17566	2499	25700
SENTRALADMINISTRASJON	1031	1921	3858	1678	446	1448
UNDERVISNING	6785	18494	30483	8031	846	11742
HELSEVERN	89	234	5772	83	4	131
SOSIAL OMSORG OG SOSIAL TRYGD	3849	6840	5844	3631	441	8064
KIRKER OG KULTURFORMÅL	293	671	1643	724	43	532
UTBYGGINGS- OG BOLIGFORMÅL	1119	3365	4584	1866	245	1234
KOMMUNENS FORRETNINGSDRIFT	-	-	1491	991	317	1784
YMSE FORMÅL	161	321	368	562	157	765
UTSTYR	347	1912	1393	812	250	846
VEDLIKEHOLD AV BYGNINGER OG ANLEGG	379	1922	5602	3445	187	2112
AV DETTE; UTBYGGINGS- OG BOLIGFORMÅL	180	819	1497	1292	92	860
ANDRE DRIFTSUTGIFTER	4355	9029	23690	9126	1274	10817
SENTRALADMINISTRASJON	451	622	1777	782	200	799
UNDERVISNING	1648	5059	6257	2826	289	3310
HELSEVERN	142	141	1564	48	10	92
SOSIAL OMSORG OG SOSIAL TRYGD	667	943	512	430	63	992
KIRKER OG KULTURFORMÅL	95	264	973	356	41	249
UTBYGGINGS- OG BOLIGFORMÅL	1204	1763	2465	1033	170	866
KOMMUNENS FORRETNINGSDRIFT	28	24	9341	3475	425	4228
YMSE FORMÅL	120	213	801	176	76	281
OVERFØRINGER	4113	8827	23238	7142	1096	7497
STATEN OG SOSIALE TRYGDER	48	139	4601	865	73	1287
AV DETTE; SOSIAL OMSORG OG SOSIAL TRYGD ..	5	-	-	-	-	-
ANDRE KOMMUNER (INKL. FYLKESKOMM.)	778	737	2059	1225	129	664
AV DETTE; FYLKESKOMMUNEN	173	218	1172	889	32	229
ANDRE (INKL. RENTER)	3076	7380	11230	4166	692	4632
AV DETTE; SOSIAL OMSORG OG SOSIAL TRYGD ..	841	2137	6052	1163	81	1153
INTERNE OVERFØRINGER	211	571	5348	886	202	914
NYBYGG OG NYANLEGG, KJØP AV FAST EIENDOM	4699	23268	15704	6928	540	2678
AV DETTE; UNDERVISNING	742	12428	2261	206	100	167
HELSEVERN	-	52	-	-	-	21
SOSIAL OMSORG OG SOSIAL TRYGD	99	-	550	404	-	9
UTBYGGINGS- OG BOLIGFORMÅL	3353	8582	7086	4445	341	1436
AV DETTE; VEIER OG GATER	900	3977	790	513	166	507
KOMMUNENS FORRETNINGSDRIFT	10	187	5664	1651	88	595
AV DETTE; ELEKTRISITETSVERK	-	-	3621	1640	15	595
FINANSIERINGSUTGIFTER	5967	11749	24955	9056	4238	11088
UTGIFTER I ALT	33187	88553	148625	54075	10084	60738
INNTEKTER						
DRIFTSINNTEKTER	24211	61554	119771	41926	7979	49411
VANLIGE SALGS- OG LEIEINNTEKTER	1129	3427	24514	8901	862	11265
AV DETTE; HELSEVERN	26	34	415	8	-	24
SOSIAL OMSORG OG SOSIAL TRYGD	293	474	368	476	45	1047
UTBYGGINGS- OG BOLIGFORMÅL	594	1813	2928	1593	57	877
KOMMUNENS FORRETNINGSDRIFT	122	297	20175	6368	705	8598
SALG AV UTSTYR	-	4	50	-	1	-
FORDELTE UTGIFTER	-	-	1271	87	6	166
OVERFØRINGER	23082	58123	93936	32938	7110	37980
STATEN	8755	20583	30198	10855	3730	16412
AV DETTE; UNDERVISNING	4106	12683	18836	3759	420	8007
SKATTEUTJAMNINGSMIDLER	2400	4000	4100	3200	1800	4900
ANDRE KOMMUNER (INKL. FYLKESKOMM.)	2738	3978	5067	531	206	2515
ANDRE (INKL. RENTER)	11382	32991	53232	20834	2999	18148
AV DETTE; SKATTER M.V.	10826	31083	50061	19402	2445	17580
INTERNE OVERFØRINGER	207	571	5439	718	175	905
INNTEKTER I SAMBAND MED NYBYGG OG NYANLEGG	390	6715	1462	4739	172	609
AV DETTE; STATEN	190	1870	574	1886	169	61
ANDRE KOMMUNER (INKL. FYLKESKOMM.) ..	-	664	276	20	-	85
FINANSIERINGSINNTEKTER	8587	20282	27328	7400	1924	10718
AV DETTE; BRUK AV LÅNEMIDLER	7529	13455	13907	3469	642	7375
INNTEKTER I ALT	33188	88551	148561	54065	10075	60738

TABELL 12.1 (FRAMH.). KOMMUNEREKKNESKAP. 1978 - 1980

	1980					
	1259	332	1233	1234	1235	333
	ØY- GARDEN	VOSS H.D.	ULVIK	GRAN- VIN	VOSS	YTRE NORD- HORD- LAND H.D.
FOLKETAL 31. DES	2574	16499	1339	1000	14160	23803
UTGIFTER			1000 KR			
DRIFTSUTGIFTER	16658	112921	16556	10635	85730	153812
LØNNINGER	9691	66983	7713	6312	52958	89498
SENTRALADMINISTRASJON	1076	4075	671	600	2804	5820
UNDERVISNING	4848	25978	2114	1615	22249	43958
HELSEVERN	62	2843	2115	14	714	2202
SOSIAL OMSORG OG SOSIAL TRYGD	2120	21335	701	2685	17949	17649
KIRKER OG KULTURFORMÅL	336	1792	324	159	1309	2102
UTBYGGINGS- OG BOLIGFORMÅL	929	6987	595	476	5916	7821
KOMMUNENS FORRETNINGSDRIFT	-	1641	743	479	419	1398
YMSE FORMÅL	320	2332	450	284	1598	8561
UTSTYR	497	2862	611	299	1952	3689
VEDLIKEHOLD AV BYGNINGER OG ANLEGG	474	5017	817	399	3801	5273
AV DETTE; UTBYGGINGS- OG BOLIGFORMÅL	122	3252	248	222	2782	2751
ANDRE DRIFTSUTGIFTER	2516	17940	3084	1966	12890	28920
SENTRALADMINISTRASJON	454	1484	184	129	1171	3030
UNDERVISNING	1365	6002	724	533	4745	12662
HELSEVERN	45	1184	572	20	592	853
SOSIAL OMSORG OG SOSIAL TRYGD	143	2917	83	339	2495	2451
KIRKER OG KULTURFORMÅL	173	745	196	65	484	992
UTBYGGINGS- OG BOLIGFORMÅL	203	2250	283	166	1801	5640
KOMMUNENS FORRETNINGSDRIFT	22	2475	898	577	1000	1647
YMSE FORMÅL	111	883	144	137	602	1645
OVERFØRINGER	3480	20119	4331	1659	14129	26432
STATEN OG SOSIALE TRYGDER	28	696	418	181	97	902
AV DETTE; SOSIAL OMSORG OG SOSIAL TRYGD ..	-	9	9	-	-	-
ANDRE KOMMUNER (INKL. FYLKESKOMM.)	292	4814	1962	154	2698	7141
AV DETTE; FYLKESKOMMUNEN	44	3809	1606	1	2202	4754
ANDRE (INKL. RENTER)	3006	11373	1590	966	8817	15900
AV DETTE; SOSIAL OMSORG OG SOSIAL TRYGD ..	799	2182	156	98	1928	5294
INTERNE OVERFØRINGER	154	3236	361	358	2517	2489
NYBYGG OG NYANLEGG, KJØP AV FAST EIENDOM	3985	24509	3979	4141	16389	32435
AV DETTE; UNDERVISNING	332	2984	56	334	2594	4703
HELSEVERN	-	205	106	-	99	575
SOSIAL OMSORG OG SOSIAL TRYGD	-	1347	-	761	586	1256
UTBYGGINGS- OG BOLIGFORMÅL	1480	15078	1829	900	12349	19194
AV DETTE; VEIER OG GATER	413	3644	43	540	3061	3841
KOMMUNENS FORRETNINGSDRIFT	2	4595	1939	2146	510	6021
AV DETTE; ELEKTRISITETSVERK	-	2394	332	2062	-	1916
FINANSIERINGSUTGIFTER	2569	24343	5029	2382	16932	35145
UTGIFTER I ALT	23212	161773	25564	17158	119051	221392
INNTEKTER						
DRIFTSINNTEKTER	17613	121582	20629	11807	89146	163247
VANLIGE SALGS- OG LEIEINNTEKTER	385	13953	3954	1967	8032	16172
AV DETTE; HELSEVERN	21	193	164	-	29	215
SOSIAL OMSORG OG SOSIAL TRYGD	19	2835	54	170	2611	1856
UTBYGGINGS- OG BOLIGFORMÅL	72	3866	237	204	3425	6375
KOMMUNENS FORRETNINGSDRIFT	82	6268	3392	1401	1475	5806
SALG AV UTSTYR	-	-	-	-	-	-
FORDELTE UTGIFTER	-	552	8	-	544	404
OVERFØRINGER	17228	107077	16667	9840	80570	146671
STATEN	9705	30934	4515	4274	22145	62011
AV DETTE; UNDERVISNING	3417	14272	1277	1127	11868	29494
SKATTEUTJAMNINGSMIDLER	4200	5700	1600	2100	2000	18400
ANDRE KOMMUNER (INKL. FYLKESKOMM.)	17	12171	2497	2262	7412	10956
ANDRE (INKL. RENTER)	7269	60861	9296	3006	48559	71304
AV DETTE; SKATTER M.V.	6610	58779	8436	2868	47475	66142
INTERNE OVERFØRINGER	237	3111	359	298	2454	2400
INNTEKTER I SAMBAND MED NYBYGG OG NYANLEGG	169	6290	43	568	5679	7457
AV DETTE; STATEN	53	2402	-	166	2236	2444
ANDRE KOMMUNER (INKL. FYLKESKOMM.)	-	632	21	280	331	1254
FINANSIERINGSINNTEKTER	5437	33854	4850	4783	24221	50706
AV DETTE; BRUK AV LÅNEMIDLER	3437	16129	2025	1379	12725	33156
INNTEKTER I ALT	23219	161726	25522	17158	119046	221410

TABELL 12.1 (FRAMH.). KOMMUNEREKKNESKAP. 1978 - 1980

	1980					
	1256	1260	1263	1264	1265	1266
	MELAND	RADØY	LIND- AS	AUSTR- HEIM	FEDJE	MAS- FJORDEN
FOLKETAL 31. DES	3699	4426	10352	2591	836	1899
	1000 KR					
UTGIFTER						
DRIFTSUTGIFTER	24651	27390	58521	17175	7351	18724
LØNNINGER	14475	16618	36126	9990	4594	7695
SENTRALADMINISTRASJON	1022	1224	1934	703	362	575
UNDERVISNING	7222	7692	18891	4580	1717	3856
HELSEVERN	82	18	226	85	1586	205
SOSIAL OMSORG OG SOSIAL TRYGD	4098	5312	3808	3237	315	866
KIRKER OG KULTURFORMÅL	135	507	869	305	27	259
UTBYGGINGS- OG BOLIGFORMÅL	1450	1178	3582	711	468	432
KOMMUNENS FORRETNINGSDRIFT	53	118	44	-	-	1183
YMSE FORMÅL	413	569	6772	369	119	319
UTSTYR	333	688	1186	332	370	780
VEDLIKEHOLD AV BYGNINGER OG ANLEGG	557	934	2150	283	325	1024
AV DETTE; UTBYGGINGS- OG BOLIGFORMÅL	335	364	1454	155	115	328
ANDRE DRIFTSUTGIFTER	3877	4303	12993	3009	1027	3711
SENTRALADMINISTRASJON	547	315	1012	314	116	726
UNDERVISNING	1918	2087	5567	1619	310	1161
HELSEVERN	29	37	372	82	268	65
SOSIAL OMSORG OG SOSIAL TRYGD	635	690	624	391	26	85
KIRKER OG KULTURFORMÅL	63	186	457	85	49	152
UTBYGGINGS- OG BOLIGFORMÅL	400	571	4017	336	149	167
KOMMUNENS FORRETNINGSDRIFT	71	106	177	24	32	1237
YMSE FORMÅL	214	311	767	158	77	118
OVERFØRINGER	5409	4847	6066	3561	1035	5514
STATEN OG SOSIALE TRYGDER	36	17	163	244	39	403
AV DETTE; SOSIAL OMSORG OG SOSIAL TRYGD	-	-	-	-	-	-
ANDRE KOMMUNER (INKL. FYLKESKOMM.)	1894	1199	1702	331	416	1599
AV DETTE; FYLKESKOMMUNEN	1609	850	755	98	1	1441
ANDRE (INKL. RENTER)	3301	3221	3519	2697	357	2805
AV DETTE; SOSIAL OMSORG OG SOSIAL TRYGD	620	842	1789	218	109	1716
INTERNE OVERFØRINGER	178	410	682	289	223	707
NYBYGG OG NYANLEGG, KJØP AV FAST EIENDOM	3451	7025	15172	2471	137	4179
AV DETTE; UNDERVISNING	529	1836	1201	445	-	692
HELSEVERN	-	548	13	14	-	-
SOSIAL OMSORG OG SOSIAL TRYGD	-	-	1256	-	-	-
UTBYGGINGS- OG BOLIGFORMÅL	2841	2821	10663	1669	112	1088
AV DETTE; VEIER OG GATER	302	380	1860	560	37	702
KOMMUNENS FORRETNINGSDRIFT	-	1728	1672	321	-	2300
AV DETTE; ELEKTRISITETSVERK	-	-	-	-	-	1916
FINANSIERINGSUTGIFTER	7101	2362	16296	4230	1897	3259
UTGIFTER I ALT	35203	36777	89989	23876	9385	26162
INNTEKTER						
DRIFTSINNTEKTER	25870	28392	60878	18981	8475	20651
VANLIGE SALGS- OG LEIEINNTEKTER	2240	2838	4868	1806	250	4170
AV DETTE; HELSEVERN	-	-	35	31	6	143
SOSIAL OMSORG OG SOSIAL TRYGD	230	917	253	225	9	222
UTBYGGINGS- OG BOLIGFORMÅL	1637	623	3490	393	110	122
KOMMUNENS FORRETNINGSDRIFT	306	1070	629	142	119	3540
SALG AV UTSTYR	-	-	-	-	-	-
FORDELTE UTGIFTER	-	-	-	-	-	404
OVERFØRINGER	23630	25554	56010	17175	8225	16077
STATEN	10591	11177	21607	7032	3716	7888
AV DETTE; UNDERVISNING	4690	5484	13102	2653	1119	2446
SKATTEUTJAMNINGSMIDLER	3800	2900	3800	2400	2000	3500
ANDRE KOMMUNER (INKL. FYLKESKOMM.)	3211	1928	1811	2136	1845	25
ANDRE (INKL. RENTER)	9663	12039	31911	7759	2462	7470
AV DETTE; SKATTER M.V.	9369	11790	27974	7512	2365	7132
INTERNE OVERFØRINGER	165	410	681	248	202	694
INNTEKTER I SAMBAND MED NYBYGG OG NYANLEGG	1493	1310	1890	896	6	1862
AV DETTE; STATEN	100	696	144	180	-	1324
ANDRE KOMMUNER (INKL. FYLKESKOMM.)	-	39	1075	-	-	140
FINANSIERINGSINNTEKTER	7839	7083	27226	4005	904	3649
AV DETTE; BRUK AV LÅNEMIDLER	4426	4295	19742	2744	215	1734
INNTEKTER I ALT	35202	36785	89994	23882	9385	26162

TABELL 12.2. KOMMUNEREKESKAP 1980. BRUTTO DRIFTSUTGIFTER PR. INNBYGGJAR ETTER HOVUDKAPITTEL. KR

HANDELSDISTRIKT KOMMUNE	BRUTTO DRIFTSUTGIFTER PR. INNBYGGJAR TIL								
	1.1-1.6 1.8	1.1	1.2	1.3	1.4	1.5	1.6	1.8	1.7
	I ALT	SENTRAL- ADMINI- STRASJON	UNDER- VISNING	HELSE- VERN	SOSIAL OMSORG OG SOSIAL TRYGD	KIRKER OG KULTUR- FORMÅL	UTBYG- GINGS- OG BOLIG- FORMÅL	YMSE FORMÅL	KOM- MUNENS FORRET- NINGSS- DRIFT
PRIMÆRKOMMUNANE									
I FYLKET	5918	333	2103	217	1362	420	1013	470	1363
FYLKESKOMMUNEN	5120	67	830	3555	44	57	289	277	39
323 SØNDRE SUNN- HORDLAND H.D.									
1211 ETNE	5789	407	2241	48	1554	303	527	710	10
1214 ØLEN	6259	368	2400	170	1522	390	846	563	76
1216 SVEIO	6241	443	2442	175	1595	243	717	627	48
324 NORDRE SUNN- HORDLAND H.D.									
1219 BØMLO	5187	317	2284	101	1266	300	579	339	28
1221 STORD	6169	393	2248	174	1505	504	1150	415	1451
1222 FITJAR	6336	492	2676	43	1588	265	735	557	40
1223 TYSNES	6150	410	2314	72	1750	260	617	727	131
1224 KVINNHERRAD	5760	262	2473	101	1429	252	760	481	1054
325 ODDA H.D. ...									
1227 JONDAL	7808	653	2864	101	2511	412	984	283	1344
1228 ODDA	6371	494	1861	132	1428	334	1329	794	1589
1231 ULLENSVANG	6621	432	2449	105	1599	287	1001	748	161
1232 EIDFJORD	10151	1158	2587	286	2616	343	1819	1343	524
331 BERGEN H.D. .									
1201 BERGEN	5918	280	1908	260	1389	551	1149	381	1943
1238 KVAM	5421	291	2339	117	1318	281	646	429	1481
1241 FUSA	6193	374	2407	123	1779	144	739	627	15
1242 SAMNANGER	6599	530	2331	44	2119	259	834	483	990
1243 OS	4812	294	2005	77	798	207	970	460	1403
1244 AUSTEVOLL	6792	572	2881	84	1439	203	735	878	32
1245 SUND	5574	395	2183	86	1406	143	792	570	17
1246 FJELL	5062	297	2372	70	992	184	692	455	15
1247 ASKØY	5157	337	2252	509	824	225	548	461	1139
1251 VAKSDAL	6446	560	2337	63	1216	427	1174	669	1507
1252 MODALEN	13467	2118	3771	62	2433	567	2241	2276	2935
1253 ØSTERØY	5746	380	2351	61	1660	217	615	461	1294
1259 ØYGARDEN	6301	653	2593	70	1250	352	986	397	166
332 VOSS H.D. ...									
1233 ULVIK	10400	680	2468	2276	840	580	2137	1419	1964
1234 GRANVIN	8977	779	2229	106	3414	438	1018	993	1655
1235 VOSS	5930	311	2056	136	1692	233	977	525	118
333 YTRE NORD- HORDLAND H.D.									
1256 MELAND	6603	460	2574	61	1510	97	1067	835	52
1260 RÅDØY	6106	409	2358	42	1689	268	716	623	79
1263 LINDÅS	5614	343	2478	88	677	205	1003	820	35
1264 AUSTRHEIM	6518	428	2838	115	1624	217	547	749	17
1265 FEDJE	8636	860	2666	2553	541	252	1044	720	157
1266 MASFJORDEN	7621	731	2831	174	1485	344	1429	627	2235

KJELDE: NOS STRUKTURTALL FOR KOMMUNENES ØKONOMI.

TABELL 12.3. KOMMUNEREKNESEKAP 1980. NETTO DRIFTSUTGIFTER ETTER HOVUDKAPITTEL. PROSENT

HANDELSDISTRIKT KOMMUNE	NETTO DRIFTSUTGIFTER ETTER HOVUDKAPITTEL. PROSENT							
	1.1-1.6 1.8	1.1	1.2	1.3	1.4	1.5	1.6	1.8
	I ALT	SENTRAL- ADMINI- STRASJON	UNDER- VISNING	HELSE- VERN	SOSIAL OMSORG OG SOSIAL TRYGD	KIRKER OG KULTUR- FORMÅL	UTBYG- GINGS- OG BOLIG- FORMÅL	YMSE FORMÅL
PRIMÆRKOMMUNANE								
I FYLKET	100	9	35	4	18	9	17	9
FYLKESKOMMUNEN	100	2	17	62	1	1	7	9
323 SØNDRE SUNN- HORDLAND H.D.								
1211 ETNE	100	10	30	1	23	6	13	18
1214 ØLEN	100	11	33	4	10	9	20	12
1216 SVEIO	100	12	38	3	12	6	19	10
324 NORDRE SUNN- HORDLAND H.D.								
1219 BØMLO	100	10	37	2	18	8	17	7
1221 STORD	100	9	37	4	11	9	22	7
1222 FITJAR	100	15	37	1	13	6	18	10
1223 TYSNES	100	11	32	2	20	6	15	14
1224 KVINNHERRAD	100	7	39	3	16	7	18	10
325 ODDA H.D.								
1227 JONDAL	100	16	37	3	14	9	19	2
1228 ODDA	100	10	32	3	15	7	21	12
1231 ULLENSVANG	100	11	27	2	11	7	26	15
1232 EIDFJORD	100	18	29	2	24	5	11	10
331 BERGEN H.D. .								
1201 BERGEN	100	7	34	5	20	12	16	7
1238 KVAM	100	9	38	3	22	7	13	8
1241 FUSA	100	11	33	2	18	3	21	11
1242 SAMNANGER	100	13	33	1	22	6	19	7
1243 OS	100	10	38	2	12	6	24	9
1244 AUSTEVOLL	100	15	38	2	8	5	14	18
1245 SUND	100	13	38	2	11	4	19	14
1246 FJELL	100	11	41	2	13	6	17	9
1247 ASKØY	100	11	41	3	15	6	13	12
1251 VAKSDAL	100	12	35	1	14	9	20	9
1252 MODALEN	100	26	33	1	7	4	24	4
1253 OSTERØY	100	9	35	2	23	5	15	12
1259 ØYGARDEN	100	15	34	1	13	8	25	3
332 VOSS H.D.								
1233 ULVIK	100	11	27	4	6	9	32	10
1234 GRANVIN	100	20	26	3	5	8	19	19
1235 VOSS	100	9	32	3	19	6	19	12
333 YTRE NORD- HORDLAND H.D.								
1256 MELAND	100	14	40	2	2	2	18	22
1260 RADØY	100	12	33	1	18	6	15	15
1263 LINDØS	100	10	36	2	10	6	21	14
1264 AUSTRHEIM	100	13	41	3	10	6	10	18
1265 FEDJE	100	21	34	7	5	4	19	11
1266 MASFJORDEN	100	15	31	1	14	5	27	7

KJELDE: NOS STRUKTURTALL FOR KOMMUNENES ØKONOMI.

TABELL 12.4. KOMMUNEREKNESKAP 1980. NETTO DRIFTSUTGIFTER PR. INNBYGGJAR ETTER HOVDKAPITTEL. KR

HANDELSDISTRIKT KOMMUNE	NETTO DRIFTSUTGIFTER PR. INNBYGGJAR TIL								
	1.1-1.6 1.8 I ALT	1.1 SENTRAL- ADMINI- STRASJON	1.2 UNDER- VISNING	1.3 HELSE- VERN	1.4 SOSIAL OMSORG OG SOSIAL TRYGD	1.5 KIRKER OG KULTUR- FORMÅL	1.6 UTBYG- GINGS- OG BOLIG- FORMÅL	1.8 YMSE FORMÅL	1.7 KOM- MUNENS FORRET- NING- DRIFT
PRIMÆRKOMMUNANE									
I FYLKET	3556	305	1240	136	628	334	602	311	-102
FYLKESKOMMUNEN	2455	56	430	1526	26	35	161	221	2
323 SØNDRE SUNN- HORDLAND H.D.									
1211 ETNE	3401	332	1004	33	765	219	444	604	-4
1214 ØLEN	3232	350	1082	143	318	294	654	391	-6
1216 SVEIO	3196	374	1216	101	373	191	610	331	-
324 NORDRE SUNN- HORDLAND H.D.									
1219 BØMLO	2866	297	1059	65	515	232	495	203	1
1221 STORD	3611	328	1347	154	412	326	789	253	-128
1222 FITJAR	3104	461	1163	33	391	197	557	302	-174
1223 TYSNES	3319	379	1059	66	663	211	488	451	107
1224 KVINNERAD	3400	241	1334	85	551	222	617	350	-279
325 ODDA H.D. ...									
1227 JONDAL	3575	583	1334	94	505	310	688	61	-209
1228 ODDA	4080	395	1311	113	604	302	854	500	-444
1231 ULLENSVANG	3362	368	919	63	384	242	869	517	-34
1232 EIDFJORD	5927	1087	1726	105	1446	297	658	609	421
331 BERGEN H.D. .									
1201 BERGEN	3815	265	1299	185	759	442	597	268	-90
1238 KVAM	3203	276	1230	84	701	220	425	267	-210
1241 FUSA	3071	344	1020	67	553	103	649	335	-11
1242 SAMNANGER	3680	465	1207	35	820	213	684	256	-152
1243 OS	2850	276	1079	61	332	158	678	265	-249
1244 AUSTEVOLL	3663	547	1397	69	309	168	527	646	-
1245 SUND	2872	370	1087	70	306	105	542	392	-13
1246 FJELL	2573	295	1059	55	323	150	449	242	-13
1247 ASKØY	2697	289	1115	75	405	159	337	311	-221
1251 VAKSDAL	4119	489	1433	45	595	390	809	359	-76
1252 MODALEN	7437	1929	2464	46	545	334	1793	325	-542
1253 ØSTERØY	3086	277	1083	48	710	162	449	358	-95
1259 ØYGARDEN	3690	569	1264	52	473	300	936	96	134
332 VOSS H.D. ...									
1233 ULVIK	5457	609	1479	243	316	474	1768	566	-593
1234 GRANVIN	3773	740	995	103	199	303	723	710	20
1235 VOSS	3286	280	1060	96	613	196	641	400	5
333 YTRE NORD- HORDLAND H.D.									
1256 MELAND	3253	452	1306	54	79	61	592	709	-30
1260 RADØY	3254	375	1085	37	578	211	495	474	-165
1263 LINDÅS	2867	292	1042	71	296	169	601	397	-32
1264 AUSTRHEIM	3072	399	1252	86	300	175	298	561	-38
1265 FEDJE	3914	828	1322	272	179	163	739	411	-37
1266 MASFJORDEN	4920	723	1537	53	701	241	1318	348	-95

KJELDE: NOS STRUKTURTALL FOR KOMMUNENES ØKONOMI.

TABELL 12.5. KOMMUNEREKNEKAP 1980. RENTER, AVDRAG, SKATTEUTJAMNINGSMIDDEL, SKATTER OG AVGIFTER OG LÅNEGJELD

HANDELSDISTRIKT KOMMUNE	RENTEUTGIFTER			UTGIFTER TIL AVDRAG PÅ EKSTERNE LÅN			BRUTTO INN- TEKTER FRA SKATTER OG AV- GIFTER PR. BYGGJAR	BRUTTO INN- TEKTER FRA SKATTE- UTJAM- NINGS- MIDDEL PR. BYGGJAR	BRUTTO UT- GIFTER TIL RENTER OG EK- STERNE AVDRAG AV SKATTE- INNTEK- 1)	NETTO UT- GIFTER TIL RENTER OG EK- STERNE AVDRAG AV SKATTE- INNTEK- 1)	SAMLÅ- GJELD PR. BYGGJAR
	NETTO			NETTO							
	BRUTTO PR. INN- BYGGJAR	I PST. AV NETTO DRIFTS- UT- GIFTER		BRUTTO PR. INN- BYGGJAR	I PST. AV NETTO DRIFTS- UT- GIFTER						
	KR	PST.		KR	PST.						
PRIMÆRKOMMUNANE											
I FYLKET	348	239	7	410	330	10	3723	256	19	14	4622
FYLKESKOMMUNEN	214	190	8	70	70	3	1842	424	13	11	1313
323 SØNDRE SUNN- HORDLAND H.D.											
1211 ETNE	420	381	11	333	322	9	2863	698	21	20	4193
1214 ØLEN	294	214	7	309	270	8	2809	761	17	14	3368
1216 SVEIO	301	182	6	366	326	10	2642	660	20	15	4079
324 NORDRE SUNN- HORDLAND H.D.											
1219 BØMLO	195	115	4	261	205	7	2809	324	15	10	2545
1221 STORD	335	197	6	365	175	5	3596	85	19	10	4627
1222 FITJAR	283	140	5	300	263	9	2534	1030	16	11	4489
1223 TYSNES	354	197	6	392	372	11	2377	1746	18	14	4323
1224 KVINNHØRAD	296	234	8	427	384	12	3356	187	20	17	3363
325 ODDA H.D. ...											
1227 JONDAL	12	-99	-3	49	41	1	3349	1717	1	-1	1956
1228 ODDA	610	385	11	944	825	23	4623	165	32	25	7531
1231 ULLENSVANG	294	222	7	197	181	5	2731	968	13	11	5041
1232 EIDFJORD	608	151	2	464	458	7	5628	952	16	9	13297
331 BERGEN H.D. .											
1201 BERGEN	326	234	6	238	159	4	4231	29	13	9	4454
1238 KVAM	259	183	6	206	177	6	3183	252	14	10	4125
1241 FUSA	224	147	5	218	198	6	2270	1095	13	10	3120
1242 SAMNANGER	235	147	4	223	196	6	3147	992	11	8	3598
1243 OS	387	242	9	1179	1078	41	3174	147	47	40	5085
1244 AUSTEVOLL	579	460	13	1105	935	26	3115	1086	40	33	5855
1245 SUND	441	338	12	1222	1183	41	2693	597	51	46	5297
1246 FJELL	357	183	7	882	756	30	2956	380	37	28	5420
1247 ASKØY	390	273	11	730	652	26	2919	239	35	29	4464
1251 VAKSDAL	386	164	4	925	897	22	4052	668	28	22	3917
1252 MODALEN	1316	-87	-1	2087	173	3	7570	5573	26	1	20981
1253 ØSTERØY	297	264	9	1230	1211	40	2642	737	45	44	7493
1259 ØYGARDEN	191	-48	-1	150	8	-	2568	1632	8	-	2782
332 VOSS H.D. ...											
1233 ULVIK	730	132	3	594	594	12	6300	1195	18	10	9447
1234 GRANVIN	454	395	10	622	586	15	2868	2100	22	20	5201
1235 VOSS	338	297	9	430	401	12	3353	141	22	20	4072
333 YTRE NORD- HORDLAND H.D.											
1256 MELAND	659	600	19	812	801	25	2533	1027	41	39	6509
1260 RADØY	383	329	11	359	326	11	2664	655	22	20	5070
1263 LINDÅS	555	254	9	739	463	16	2702	367	42	23	7873
1264 AUSTRHEIM	498	420	14	568	565	19	2899	926	28	26	7357
1265 FEDJE	414	305	8	380	289	7	2829	2392	15	11	5224
1266 MASFJORDEN	272	193	4	285	282	6	3756	1843	10	8	3592

1) INKLUSIVE SKATTEUTJAMNINGSMIDDEL.

KJELDE: NOS STRUKTURTALL FOR KOMMUNENES ØKONOMI.

13. PENGAR OG KREDITT

Tabell 13.1

Tabellen bygger på årsoppgåver som Byrået hentar inn frå dei einskilde bankane.

Tabell 13.2

Tabellen er laga på grunnlag av gjenpartar av oppgåver som vert henta inn av Bankinspeksjonen.

Tabell 13.1. Utestående lån¹⁾ frå offentlege bankar. 1979 - 1981. Mill. kr og prosent

Kredittinstitusjon	Utestående lån pr. 31/12			Fylket sin del av utestående lån		
	1979	1980	1981	1979	1980	1981
	Mill. kr			Pst.		
Heile fylket	8 065,1	9 162,3	9 764,9	10,2	10,3	10,0
Norges Postsparebank	367,1	393,3	406,9	13,1	13,2	12,9
A/S Den Norske Industribank	274,7	311,3	375,9	6,2	6,3	7,1
Den Norske Stats Husbank	3 755,4	4 187,0	4 574,8	10,4	10,2	10,2
Distriktenes utbyggingsfond ²⁾	255,5	293,8	317,9	7,9	8,0	8,0
Norges Kommunalbank	2 076,1	2 428,7	2 618,6	11,7	12,0	12,2
Statens Fiskarbank	153,0	152,4	157,1	8,5	8,2	8,2
Statens Landbruksbank	308,0	343,8	379,0	6,1	6,2	6,2
Statens lånekasse for aviser	4,0	6,4	6,0	4,1	6,2	5,4
Statens lånekasse for utdanning	871,3	1 045,6	928,7	11,6	11,6	8,8

1) Ikkje medrekna lån til statskassa, statsforvaltningens fond og lån til statsbankar. 2) Tala for 1980 er rekna ut på grunnlag av den fylkesvise fordelinga i 1979.

K j e l d e: NOS Kredittmarkedstatistikk og materiale i Byrået.

TABELL 13.2. SPAREBANKAR. ÅRSREKNESKAP. HOVUDKONTORETS FYLKE¹⁾. 1980. 1 000 KRONER

	I ALT	FANA	FUSA	KINS- ARVIK	KVINN- HERAD	SJND OG AUSTE- VOLL	VOSS
A K T I V A							
SETLAR OG SKILLEMINT	41 387	5 813	555	2 055	2 616	1 052	1 654
INNSKOT UTAN OPPSEIING OG PÅ TID NOREGS BANK	120 349	8 246	7 887	10 156	249	1 947	14 110
POSTGIRO	5 687	187	132	75	51	120	327
FORRETNINGSBANKAR	4 964	19	120	1 776	46	729	129
SPAREBANKAR	89 860	7 627	7 137	8 078	12	617	13 500
UTANLANDSKE BANKAR	17 661	413	498	227	140	481	154
STATSKASSEVEKSLAR	2 177	-	-	-	-	-	-
STATSKASSEVEKSLAR	345 550	17 000	6 900	20 500	20 000	8 700	22 800
IHENDEHAVAROBILIGASJONAR	1450 071	122 024	25 153	72 367	69 451	35 914	72 991
STATS- OG STATSGARANTERTE	844 088	51 712	15 929	32 279	40 734	13 715	47 336
ANDRE IHENDEHAVAROBIL.	605 983	70 312	9 224	40 088	28 717	22 199	25 655
AKSJAR	27 759	1 395	217	1 093	518	401	2 372
UTLÅN ETTER EN BLOC-AVSKR. ²⁾	2875 972	247 209	43 667	137 552	139 041	72 164	137 695
VEKSLAR	8 580	2 451	-	103	50	210	528
AVBETALINGSKONTRAKTAR	11 933	2 663	-	-	4	-	19
KASSEKREDITT	185 523	21 198	3 526	14 869	12 135	5 637	10 648
BYGGJELÅN	397 953	22 198	6 143	35 757	22 104	13 494	19 106
ANDRE UTLÅN	2271 983	198 699	33 998	86 823	104 748	52 823	107 394
ANDRE KRAV	36 850	2 543	454	1 752	863	1 554	1 314
ANDRE EIGNELUTER	60 688	3 206	121	2 041	1 304	1 194	1 977
I ALT	4958 626	407 436	84 954	247 516	234 042	122 926	254 913
P A S S I V A							
INNANLANDSKE INNSKOT	4584 958	375 083	76 895	222 313	212 051	117 902	231 051
FRÅ KUNDAR	4488 516	373 069	76 557	222 234	196 701	110 892	229 582
UTAN OPPSEIING	552 893	36 680	12 918	45 859	32 517	9 399	25 128
3 MÅNADER	1311 615	111 819	20 350	63 422	51 732	29 496	83 764
12 MÅNADER	1505 192	119 721	29 921	70 214	66 034	45 459	76 725
LANGTIDSSPARING MV.	252 887	23 778	2 466	16 052	18 589	8 806	12 688
TERMIN	124 679	4 200	1 729	-	4 700	2 725	2 000
ANDRE VILKÅR	741 250	76 871	9 173	26 687	23 129	15 007	29 277
FRÅ BANKAR	96 442	2 014	338	79	15 350	7 110	1 469
FORRETNINGSBANKAR	15 828	25	-	79	4 361	116	718
SPAREBANKAR	20 413	234	329	-	550	1 651	751
STATSBANKAR	60 201	1 755	9	-	10 439	5 243	-
UTANLANDSKE INNSKOT	20 608	1 288	23	437	352	6	1 096
BANKAR	1 860	-	-	-	-	-	-
ANDRE	18 748	1 288	23	437	352	6	1 096
ANDRE LÅN	12 780	750	-	-	6 000	-	-
NOREGS BANK ³⁾	11 180	-	-	-	6 000	-	-
ANNA (MEDR. AKSEPTAR)	1 600	750	-	-	-	-	-
ANNA GJELD	105 157	10 546	3 157	2 970	2 638	2 291	6 165
AKSJEKAPITAL	-	-	-	-	-	-	-
AVSETNINGAR (UTAN EN BLOC)	120	-	-	-	-	120	-
UTBYTE FOR SISTE ÅR	-	-	-	-	-	-	-
FOND	235 004	19 773	4 879	21 800	13 000	2 606	16 600
SPAREBANKANES FOND	233 906	19 773	4 879	21 700	13 000	2 556	16 325
RESERVEFOND	-	-	-	-	-	-	-
ANDRE FOND	1 098	-	-	100	-	50	275
I ALT	4958 627	407 440	84 954	247 520	234 041	122 925	254 912
U T G I F T E R							
RENTER AV INNSKOT	272 344	23 430	4 643	11 558	12 304	6 948	13 069
ANDRE RENTER	4 285	201	-	115	557	324	51
LØNER, HONORARER MV.	82 333	6 903	816	4 235	3 673	2 593	3 110
ANDRE DRIFTSKOSTNADER	53 243	4 980	515	2 305	2 355	915	1 566
BANKBYGN. OG FASTE EIGEDOMAR	1 704	-	-	250	2	32	180
TAP PÅ GARANTIA, EIGEDOMAR, KURSTAP (UTAN TAP PÅ UTLÅN)	635	59	11	13	8	-	18
AVSKRIVNINGAR OG NEDSKR.	11 490	748	40	183	1 190	110	225
EN BLOC-AVSKRIVN. PÅ UTLÅN	11 874	1 000	-	1 329	1 049	400	636
SKATTAR	-	-	-	-	-	-	-
OVERSK., AVSETN., FOND	48 322	4 735	1 449	3 215	3 050	539	4 145
I ALT	486 230	42 056	7 474	23 203	24 188	11 861	23 000
I N N T E K T E R							
RENTER AV INNSKOT	12 363	815	614	2 524	106	113	1 281
RENTER AV STATSKASSEVEKSLAR OG IHENDEHAVAROBILIGASJONAR	128 492	10 457	2 332	6 455	6 125	3 111	6 653
RENTER AV UTLÅN	303 138	27 225	4 134	12 539	16 164	7 400	13 894
ANDRE RENTER	124	-	-	-	-	-	-
PROVISJONAR	22 757	2 212	305	1 196	1 014	699	708
GEBYR MV.	10 499	958	32	240	663	366	274
ANDRE INNTEKTER	4 044	201	37	33	40	128	33
INNGÅTT PÅ TIDL. TAP PÅ GA- RANTIA, UTLÅN, EIGEDOMAR MV.	4 551	188	-	216	76	10	152
FRÅ AVSETN. OG FOND MV.	262	-	20	-	-	34	5
I ALT	486 230	42 056	7 474	23 203	24 188	11 861	23 000

1) FILIALAR ER TEKNE MED UNDER HOVUDKONTORET. 2) FRÅDELTE EN BLOC-AVSKRIVNINGAR ER FORDELTE PRO RATA ETTER STORLEIKEN AV DEI EINSKILDE UTLÅNSARTANE. 3) OMFATTAR OGSA INNSKOT FRÅ NOREGS BANK.

KJELDE: NOS REGNSKAPSSSTATISTIKK. PRIVATE OG OFFENTLIGE BANKER.

TABELL 13.2 (FRAMM.). SPAREBANKAR. ÅRSREKNESKAP. HOVUDKONTORETS FYLKE¹⁾. 1980. 1 000 KRONER

	AUSTR- HEIM OG FEDJE	BREMNES OG MOSTER	BRUVIK	FJÆRE	STORD	TYSNES	VIKØY
A K T I V A							
SETLAR OG SKILLEMINT	654	1 118	1 004	354	1 160	694	563
INNSKOT UTAN OPPSEILING OG PÅ TID	1 115	265	8 523	140	5 737	9 664	3 771
NOREGS BANK	10	78	13	56	162	74	5
POSTGIRO	56	-	216	-	296	33	43
FORRETNINGSBANKAR	848	70	6 598	20	1 494	7 776	3 678
SPAREBANKAR	201	117	1 696	64	3 785	1 781	45
UTANLANDSKE BANKAR	-	-	-	-	-	-	-
STATSKASSEVEKSLAR	-	7 500	8 500	7 900	11 500	8 200	9 700
IHENDEHAVAROBBLIGASJONAR	19 177	35 910	25 828	19 586	39 983	27 862	27 656
STATS- OG STATSGARANTERTE	8 513	15 798	11 767	7 689	20 753	15 813	13 345
ANDRE IHENDEHAVAROBL.	10 664	20 112	14 061	11 897	19 230	12 049	14 311
AKSJAR	242	603	544	411	201	534	399
UTLÅN ETTER EN BLOC-AVSKR. ²⁾	45 127	87 172	42 947	40 821	73 292	48 798	55 350
VEKSLAR	40	387	-	29	158	12	1 094
AVBETALINGSKONTRAKTAR	-	986	-	546	444	312	809
KASSEKREDITT	3 554	8 022	1 593	3 385	3 361	3 340	7 446
BYGGJELÅN	4 390	9 385	5 675	2 707	6 967	5 220	6 291
ANDRE UTLÅN	37 143	68 392	35 679	34 154	62 362	39 914	39 710
ANDRE KRAV	639	804	598	378	725	423	539
ANDRE EIGNELUTER	2 854	4 148	151	515	736	350	525
I ALT	69 808	137 520	88 095	70 105	133 334	96 525	98 503
P A S S I V A							
INNANLANDSKE INNSKOT	64 640	128 140	81 987	54 812	122 632	86 786	87 488
FRÅ KUNDAR	62 311	122 704	81 987	61 293	122 632	85 882	87 331
UTAN OPPSEIING	6 920	17 831	9 475	7 265	18 205	5 872	13 474
3 MÅNADER	21 975	41 451	29 136	20 363	43 411	24 396	26 112
12 MÅNADER	15 864	34 037	34 787	16 832	33 970	37 894	22 547
LANGTIDSSPARING MV.	3 225	8 654	1 033	1 129	13 599	3 465	6 868
TERMIN	2 000	750	1 250	2 000	550	4 546	1 750
ANDRE VILKÅR	12 327	19 981	6 306	13 704	12 897	9 709	16 580
FRÅ BANKAR	2 329	5 436	-	3 519	-	904	157
FORRETNINGSBANKAR	-	1 548	-	2 243	-	-	157
SPAREBANKAR	-	-	-	1 254	-	904	-
STATSBANKAR	2 329	3 888	-	22	-	-	-
UTANLANDSKE INNSKOT	195	449	10	187	474	3 283	194
BANKAR	-	-	-	-	-	-	-
ANDRE	195	449	10	187	474	3 283	194
ANDRE LÅN	2 800	-	-	750	-	-	-
NOREGS BANK ³⁾	2 800	-	-	750	-	-	-
ANNA (MEDR. AKSEPTAR)	-	-	-	-	-	-	-
ANNA GJELD	1 065	1 436	1 598	1 348	2 229	1 407	3 612
AKSJEKAPITAL	-	-	-	-	-	-	-
AVSETNINGAR (UTAN EN BLOC)	-	-	-	-	-	-	-
UTBYTTE FOR SISTE ÅR	-	-	-	-	-	-	-
FOND	1 108	7 495	4 500	3 058	8 000	5 050	7 210
SPAREBANKANES FOND	1 108	7 495	4 500	2 950	8 000	5 000	7 210
RESERVEFOND	-	-	-	-	-	-	-
ANDRE FOND	-	-	-	58	-	50	-
I ALT	69 808	137 520	88 095	70 105	133 335	96 526	98 504
U T G I F T E R							
RENTER AV INNSKOT	4 082	7 116	4 527	3 805	7 042	5 380	5 070
ANDRE RENTER	1 012	528	34	49	26	-	23
LØNER, HONORARER MV.	1 517	2 145	1 289	1 080	2 359	1 002	1 254
ANDRE DRIFTSKOSTNADER	705	1 471	689	561	1 544	381	778
BANKBYGN. OG FASTE EIGEDOMAR	22	116	65	47	-	25	15
TAP PÅ GARANTIIAR, EIGEDOMAR, KURSTAP (UTAN TAP PÅ UTLÅN)	15	34	1	27	3	-	-
AVSKRIVNINGAR OG NEDSKR.	241	293	148	149	179	76	124
EN BLOC-AVSKRIVN. PÅ UTLÅN	60	250	370	84	113	250	208
SKATTAR	-	-	-	-	-	-	-
OVERSK., AVSETN., FOND	5	1 902	1 152	736	1 618	1 052	1 350
I ALT	7 659	13 855	8 275	6 538	12 884	8 166	8 822
J N N T E K T E R							
RENTER AV INNSKOT	38	38	630	36	702	786	444
RENTER AV STATSKASSEVEKSLAR OG IHENDEHAVAROBBLIGASJONAR	1 826	3 054	2 436	1 870	3 648	2 509	2 450
RENTER AV UTLÅN	5 028	9 412	4 678	4 301	7 746	4 647	5 363
ANDRE RENTER	-	-	-	-	-	-	-
PROVISJONAR	429	633	251	221	314	160	396
GEBYR MV.	238	100	111	43	322	54	55
ANDRE INNTEKTER	74	522	79	39	40	10	41
INNGÅTT PÅ TIDL. TAP PÅ GA- RANTIIAR, UTLÅN, EIGEDOMAR MV.	-	-	-	-	-	-	-
KURSVINSTAR	26	12	90	11	77	-	73
FRÅ AVSETN. OG FOND MV.	-	84	-	17	35	-	-
I ALT	7 659	13 855	8 275	6 538	12 884	8 166	8 822

1) FILIALAR ER TEKNE MED UNDER HOVUDKONTORET. 2) FRÅDELTE EN BLOC-AVSKRIVNINGAR ER FORDELTE PRO RATA ETTER STORLEIKEN AV DEI EINSKILDE UTLÅNSARTANE. 3) OMFATTAR OGSÅ INNSKOT FRÅ NOREGS BANK.

TABELL 13.2 (FRAMH.). SPAREBANKAR. ÅRSREKNESKAP. HOVUDKONTORETS FYLKE¹⁾. 1980. 1 000 KRONER

	ØLEN	EID SOKN	ETNE	FITJAR	HOS- ANGER	SAMN- ANGER	SKAANE- VIK
A K T I V A							
SETLAR OG SKILLEMINT	479	353	175	323	138	286	125
INNSKOT UTAN OPPSEIING OG PÅ TID NOREGS BANK	5 399	2 175	1 099	7 503	253	6 754	2 165
POSTGIRO	83	69	19	133	-	140	1
FORRETNINGSBANKAR	31	259	5	41	10	73	408
SPAREBANKAR	5 272	1 451	1 042	6 575	198	5 667	1 558
UTANLANDSKE BANKAR	13	396	33	754	45	874	198
STATSKASSEVEKSLAR	-	-	-	-	-	-	-
STATSKASSEVEKSLAR	1 800	3 800	7 250	6 300	1 150	3 550	3 400
IHENDEHAVAROBBLIGASJONAR	26 336	13 739	23 684	20 439	3 890	12 686	11 105
STATS- OG STATSGARANTERTE	9 775	6 449	19 548	9 154	3 265	3 224	4 975
ANDRE IHENDEHAVAROBL.	16 561	7 290	4 136	11 285	625	9 262	6 130
AKSJAR	310	83	259	116	46	191	10
UTLÅN ETTER EN BLOC-AVSKR. ²⁾	51 104	27 194	48 333	38 511	6 936	20 243	19 806
VEKSLAR	-	9	-	60	-	-	25
AVBETALINGSKONTRAKTAR	-	-	-	-	-	-	-
KASSEKREDITT	2 645	2 146	7 005	2 401	387	484	2 109
BYGGJELÅN	4 532	4 983	3 612	3 880	1 621	3 983	1 748
ANDRE UTLÅN	43 927	20 056	37 716	32 170	4 928	15 776	15 924
ANDRE KRAV	512	256	266	390	40	170	277
ANDRE EIGNELUTER	1 988	361	463	161	411	65	416
I ALT	87 928	47 961	81 529	73 743	12 864	43 745	37 304
P A S S I V A							
INNANLANDSKE INNSKOT	79 209	44 276	75 068	66 104	12 078	42 074	34 150
FRÅ KUNDAR	77 741	43 065	72 229	66 104	11 181	42 074	33 147
UTAN OPPSEIING	16 668	6 459	7 520	7 365	1 229	4 170	4 327
3 MÅNADER	8 996	10 795	16 456	24 478	3 815	16 649	8 386
12 MÅNADER	36 785	14 789	24 448	25 785	4 236	15 209	13 090
LANGTIDSSPARING MV.	4 346	2 443	6 995	2 051	486	1 225	2 775
TERMIN	4 795	2 306	797	500	-	-	1 019
ANDRE VILKÅR	6 151	6 273	16 013	5 925	1 415	4 821	3 550
FRÅ BANKAR	1 468	1 211	2 839	-	897	-	1 003
FORRETNINGSBANKAR	-	-	2 165	-	307	-	-
SPAREBANKAR	415	-	32	-	33	-	-
STATSBANKAR	1 053	1 211	642	-	557	-	1 003
UTANLANDSKE INNSKOT	1 487	208	-	-	-	96	95
BANKAR	-	-	-	-	-	-	-
ANDRE	1 487	208	-	-	-	96	95
ANDRE LÅN	1 850	-	-	-	130	-	-
NOREGS BANK ³⁾	1 000	-	-	-	130	-	-
ANNA (MEDR. AKSEPTAR)	850	-	-	-	-	-	-
ANNA GJELD	1 828	629	1 961	3 065	193	32	1 059
AKSJEKAPITAL	-	-	-	-	-	-	-
AVSETNINGAR (UTAN EN BLOC)	-	-	-	-	-	-	-
UTBYTTE FOR SISTE ÅR	-	-	-	-	-	-	-
FOND	3 550	2 847	4 500	4 574	463	1 545	2 000
SPAREBANKANES FOND	3 550	2 827	4 500	4 571	447	1 542	2 000
RESERVEFOND	-	-	-	-	-	-	-
ANDRE FOND	-	20	-	3	16	3	-
I ALT	87 924	47 960	81 529	73 743	12 864	43 747	37 304
U T G I F T E R							
RENTER AV INNSKOT	5 388	2 461	4 479	3 642	699	2 335	1 980
ANDRE RENTER	196	13	23	-	18	2	2
LØNER, HONORARER MV.	921	909	809	952	267	519	498
ANDRE DRIFTSKOSTNADER	794	479	518	489	82	285	274
BANKBYGN. OG FASTE EIGEDOMAR	2	2	40	8	-	-	-
TAP PÅ GARANTJAR, EIGEDOMAR, KURSTAP (UTAN TAP PÅ UTLÅN)	23	-	-	-	-	-	-
AVSKRIVNINGAR OG NEDSKR.	255	68	461	60	36	18	89
EN BLOC-AVSKRIVN. PÅ UTLÅN	69	30	46	200	21	72	148
SKATTAR	-	-	-	-	-	-	-
OVERSK., AVSETN., FOND	717	777	1 040	1 200	85	306	525
I ALT	8 365	4 739	7 416	6 551	1 208	3 637	3 516
I N N T E K T E R							
RENTER AV INNSKOT	51	129	162	491	15	432	105
RENTER AV STATSKASSEVEKSLAR OG IHENDEHAVAROBBLIGASJONAR	2 432	1 264	2 154	1 803	345	1 133	1 079
RENTER AV UTLÅN	5 473	2 892	4 762	3 986	778	1 916	2 101
ANDRE RENTER	-	-	-	-	-	-	-
PROVISJONAR	283	211	185	151	29	94	193
GEBYR MV.	38	113	26	80	8	35	26
ANDRE INNTEKTER	87	119	85	16	29	-	1
INNGÅTT PÅ TIDL. TAP PÅ GA- RANTJAR, UTLÅN, EIGEDOMAR MV.	-	11	16	24	-	27	9
KURSVINSTAR	-	-	-	-	-	-	-
FRÅ AVSETN. OG FOND MV.	1	-	26	-	4	-	2
I ALT	8 365	4 739	7 416	6 551	1 208	3 637	3 516

1) FILIALAR ER TEKNE MED UNDER HOVUDKONTORET. 2) FRÅDELTE EN BLOC-AVSKRIVNINGAR ER FORDELTE PRO RATA ETTER STORLEIKEN AV DEI EINSKILDE UTLÅNSARTANE. 3) OMFATTAR OGSÅ INNSKOT FRÅ NOREGS BANK.

TABELL 13.2 (FRAMH.). SPAREBANKAR. ÅRSREKNESKAP. HOVUDKONTORETS FYLKE¹⁾, 1980. 1 000 KRONER

	STRANDE- BARM	VOSSE- STRAND	BERGENS
A K T I V A			
SETLAR OG SKILLEMYNT	467	296	19 453
INNSKOT UTAN OPPSEIING OG PÅ TID NOREGS BANK	302	4 354	18 535
POSTGIRO	36	133	3 783
FORRETNINGSBANKAR	13	162	499
SPAREBANKAR	234	2 883	7 525
UTANLANDSKE BANKAR	19	1 176	4 551
STATSKASSEVEKSLAR	-	-	2 177
STATSKASSEVEKSLAR	3 500	3 600	162 000
IHENDEHAVAROBILIGASJONAR	12 205	11 251	721 034
STATS- OG STATSGARANTERTE	4 936	5 193	482 186
ANDRE IHENDEHAVAROBL.	7 269	6 058	238 848
AKSJAR	296	273	17 245
UTLÅN ETTER EN BLOC-AVSKR. ²⁾	25 745	15 815	1451 450
VEKSLAR	94	-	3 330
AVBETALINGSKONTRAKTAR	-	-	6 150
KASSEKREDITT	946	395	68 291
BYGGJELÅN	1 862	3 026	209 269
ANDRE UTLÅN	22 843	12 394	1164 410
ANDRE KRAV	280	260	21 813
ANDRE EIGNELUTER	120	1 193	36 388
I ALT	42 915	37 042	2447 918
P A S S I V A			
INNANLANDSKE INNSKOT	37 795	34 348	2288 076
FRÅ KUNDAR	36 680	33 811	2239 309
UTAN OPPSEIING	4 866	6 770	251 976
3 MÅNADER	12 471	8 468	633 674
12 MÅNADER	12 323	12 110	742 412
LANGTIDSSPARING MV.	1 472	277	110 465
TERMIN	849	558	85 655
ANDRE VILKÅR	4 699	5 628	415 127
FRÅ BANKAR	1 115	537	48 767
FORRETNINGSBANKAR	65	537	3 507
SPAREBANKAR	-	-	14 260
STATSBANKAR	1 050	-	31 000
UTANLANDSKE INNSKOT	-	-	10 728
BANKAR	-	-	1 860
ANDRE	-	-	8 868
ANDRE LÅN	500	-	-
NOREGS BANK ³⁾	500	-	-
ANNA (MEDR. AKSEPTAR)	-	-	-
ANNA GJELD	2 291	524	53 113
AKSJEKAPITAL	-	-	-
AVSETNINGAR (UTAN EN BLOC) ..	-	-	-
UTBYTE FOR SISTE ÅR	-	-	-
FOND	2 324	2 172	96 000
SPAREBANKANES FOND	2 324	2 149	95 500
RESERVEFOND	-	-	-
ANDRE FOND	-	23	500
I ALT	42 910	37 044	2447 917
U T G I F T E R			
RENTER AV INNSKOT	2 083	1 924	138 379
ANDRE RENTER	46	-	1 065
LØNER, HONORARER MV.	658	500	44 224
ANDRE DRIFTSKOSTNADER	305	163	31 089
BANKBYGN. OG FASTE EIGEDOMAR	-	8	890
TAP PÅ GARANTIA, EIGEDOMAR.	-	-	-
KURSTAP (UTAN TAP PÅ UTLÅN) ..	-	-	423
AVSKRIVNINGAR OG NEDSKR.	23	198	6 576
EN BLOC-AVSKRIVN. PÅ UTLÅN ..	100	94	5 345
SKATTAR	-	-	-
OVERSK., AVSETN., FOND	488	236	18 000
I ALT	3 703	3 123	245 991
I N N T E K T E R			
RENTER AV INNSKOT	26	408	2 417
RENTER AV STATSKASSEVEKSLAR	-	-	-
OG IHENDEHAVAROBILIGASJONAR ..	1 017	1 073	63 266
RENTER AV UTLÅN	2 495	1 512	154 692
ANDRE RENTER	-	-	124
PROVISJONAR	107	57	12 909
GEBYR MV.	30	34	6 653
ANDRE INNTEKTER	-	17	2 413
INNGÅTT PÅ TIDL. TAP PÅ GA-	-	-	-
RANTIA, UTLÅN, EIGEDOMAR MV.	-	-	-
KURSVINSTAR	28	-	3 505
FRÅ AVSETN. OG FOND MV.	-	22	12
I ALT	3 703	3 123	245 991

1) FILIALAR ER TEKNE MED UNDER HOVUDKONTORET. 2) FRÅDELTE EN BLOC-AVSKRIVNINGAR ER FORDELTE PRO RATA ETTER STORLEIKEN AV DEI EINSKILDE UTLÅNSARTANE. 3) OMFATTAR OGSÅ INNSKOT FRÅ NOREGS BANK.

14. INNTEKT OG FORMUE

Figur 14.1

Variasjonar i inntektsnivå heng saman med samansetjinga av næringslivet i kommunane. Kommunar med høgst inntekt pr. personleg skattyttar ligg gjerne sentralt og har relativt mange sysselsette i industri og servicenæringar. Dei lågaste gjennomsnittsinntektene finn ein ofte i utkantkommunar med relativt mange sysselsette i jordbruk, skogbruk og fiske.

Tabell 14.1

Tabellen byggjer på oppgåver frå den ordinære skattelikninga for forskottspliktige (personlege) og etterskottspliktige (ikkje-personlege) skattyttarar, og frå den særskilde skatteordninga for sjøfolk.

Oppgåvene over nettoinntekt pluss særfrådrag og nettoformue for forskottspliktige og etterskottspliktige omfattar ikkje beløp som låg under grensene for skattlegging.

I nettoinntekta er arbeidsinntekter, næringsinntekter, kapitalinntekter, pensjonsinntekter og visse stønader medrekna. For personlege skattyttarar er visse inntektsartar (t.d. renter av bankinnskott) berre medrekna utover bestemte beløp. Til frådrag i nettoinntekta har m.a. kome utgifter med å skaffe seg inntekt og gjeldsrenter. For personlege skattyttarar er òg utgifter som t.d. pliktig underhaldsbidrag og pensjonspremiar trekte frå.

Nettoformuen omfattar verdien av rørleg og urørleg eigedom og fordringar. Gjeldsbeløp er trekt frå. Ein del formuesartar, t.d. fast eigedom, er ofte lågt vurdert. For personlege skattyttarar er einskilte formuesartar (t.d. bankinnskott) berre medrekna utover bestemte beløp.

For skattyttargruppa "sjøfolk" er det berre gjeve opplysningar om skattlegginga av inntekt opptent om bord på skip. Skattlegginga av sjøfolk sin formue og inntekt i land er teke med under gruppa "forskottspliktige".

Som innanby(gd)s personlege skattyttarar i ein kommune er rekna forskottspliktige i kommunen utanom sjøfolk og personar busette i ein annan kommune.

Ulike skattefrådrag er trekte frå i tala for skatt. Statsskatten er redusert med forsørgjarfrådrag og særskilt skattefrådrag for 1980. Skattefrådraget for bankinnskott og livsforsikringspremie er belasta inntektsskatt til kommune og fylke, statsskatt og medlemsavgift til folketrygda.

Gjennomsnittstala pr. innbyggjar for formue, inntekt og skatt er rekna ut ved at totaltala for forskottspliktige og sjøfolk er dividert med folketalet. Gjennomsnittsinntekta pr. personleg skattyttar er lik totalinntekta for forskottspliktige og sjøfolk dividert med talet på innanby(gd)s personlege skattyttarar pluss talet på sjøfolk. Gjennomsnittsinntekta pr. innanby(gd)s personleg skattyttar er lik totalinntekta for innanby(gd)s personlege skattyttarar dividert med talet på slike skattyttarar. Ved utrekninga av gjennomsnittstala pr. innbyggjar og pr. personleg skattyttar er forskottspliktige som betalte skatt til fleire kommunar, registrerte i bustadskommunen med sin samla formue, inntekt og skatt.

Tabell 14.2

Tabellen bygger på oppgaver frå den ordinære skattelikninga for forskottspåltige skattytarar og frå den særskilde skatteordninga for sjøfolk.

Som personleg skattytar er rekna person som er pålagt inntekts- eller formuesskatt til stat, fylke eller kommune eller medlemsavgift til folketrygda, eller som er registrert med tal for pensjonsgivande inntekt. Felleslikna ektemakar er slått saman til ei skattytareining. Skattytaren er registrert i bustadskommunen med si samla inntekt utan omsyn til kvar ho er opptent eller skattlagt.

Inntekta er definert som nettoinntekt pluss særfrådrag ved statsskattelikninga dersom det er utlikna inntektsskatt til staten eller sjukedel av medlemsavgift til folketrygda. I motsett fall er inntekta definert lik nettoinntekt pluss særfrådrag ved kommuneskattelikninga(ne) så sant inntektskatt til kommunen (kommunane) er utlikna. Dersom heller ikkje denne skatten er utlikna, er eventuelle beløp for pensjonsgivande inntekt nytta. Nettoinntekt (eventuell pensjonsgivande inntekt) ved sjømannsskatteordninga er lagt til. Nettoinntektstala omfattar arbeidsinntekter, næringsinntekter, kapitalinntekter, pensjonsinntekter og visse stønader. Til frådrag har m.a. komme utgifter med å skaffe seg inntekt, gjeldsrenter, pensjonspremiar og pliktig underhaldsbidrag. Oppgåvene over pensjonsgivande inntekt omfattar brutto arbeidsinntekter og netto næringsinntekter.

For nærare opplysningar viser ein til tekstdelen i publikasjonen NOS Skattestatistikk 1980.

Figur 14.1. Netto inntekt pluss særfrådrag pr. innanbygds/-bys personleg skattytar.
 Kommune. 1980
 Landsgjennomsnitt: 63 295
 Fylkesgjennomsnitt: 62 779

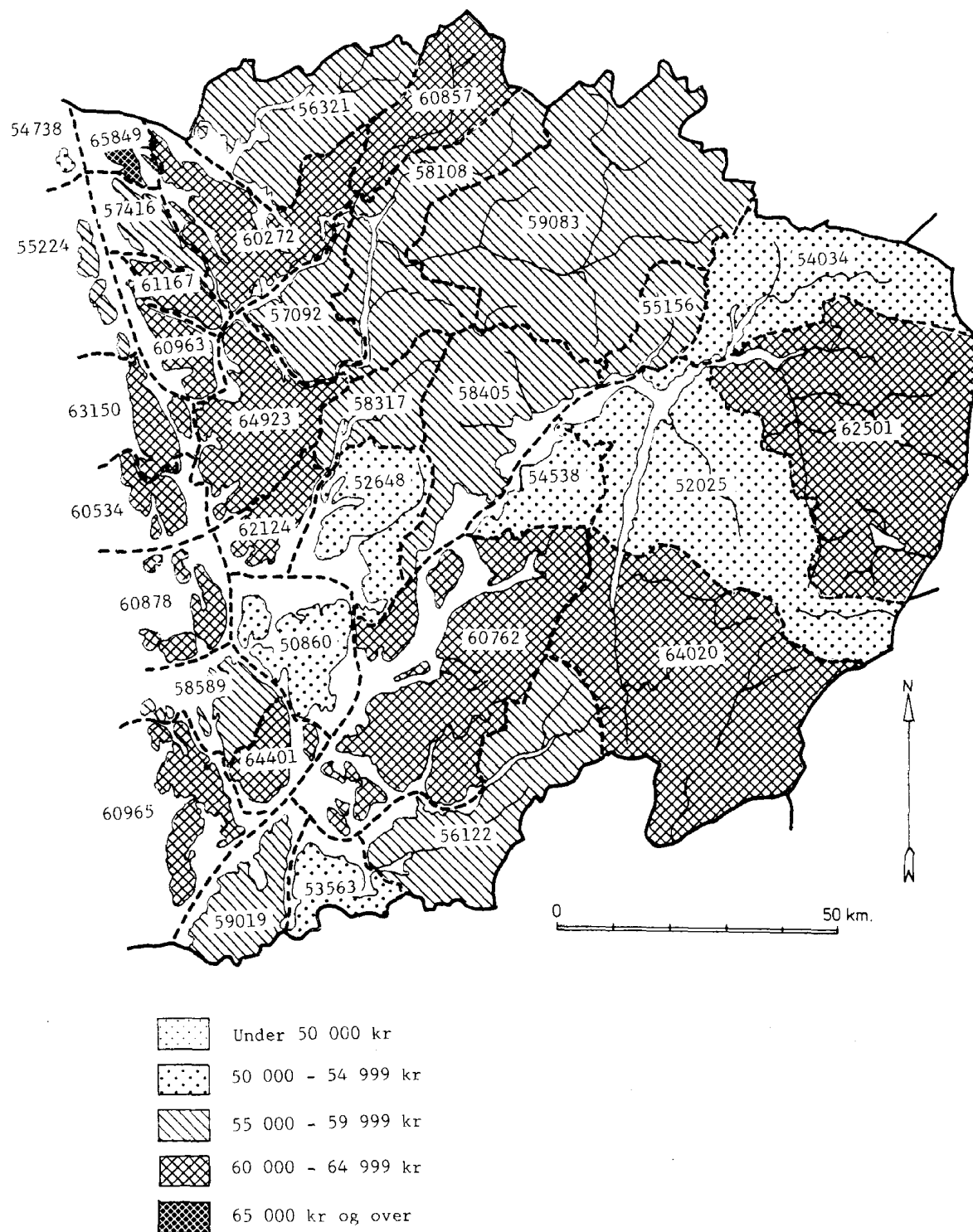

TABELL 14.1. OVERSIKT OVER SKATTELIKNINGA. KOMMUNE. 1978 - 1980

	1978	1979	1980			
	FYLKET I ALT	FYLKET I ALT	FYLKET I ALT	323 SØNDRE SUNN- HORD- LAND H.D.	1211 ETNE	1214 ØLEN
TALET PÅ INNBYGGJARAR 1. JAN.	389275	389941	390441	11168	3979	2973
KOMMUNESKATTELIKNINGA						
TALET PÅ SKATTYTARAR	219033	224696	236929	7333	2471	2003
ETTERSKOTTSPLIKTIGE	3191	3306	3575	69	34	26
FORSKOTTSPLIKTIGE	206925	212849	224736	6959	2379	1897
AV DETTE						
INNANBY(GD)S PERSONLEGE	183382	188514	198906	5025	1553	1493
SJØFOLK (NORSKE)	8917	8541	8618	305	58	80
NETTOFORMUE	1 000 KR 5326571	6427011	8418004	275439	107802	69583
ETTERSKOTTSPLIKTIGE	" 947256	1411734	2598987	24503	21965	2177
FORSKOTTSPLIKTIGE	" 4379315	5015277	5819017	250936	85837	67406
AV DETTE						
INNANBY(GD)S PERSONLEGE	" 4067029	4669436	5422704	225957	80939	63160
NETTOINNTÆKT PLUSS SÆRFRADRAK	" 11561414	12274513	13922924	316334	111329	89560
ETTERSKOTTSPLIKTIGE	" 397404	557180	676827	4934	1931	2884
FORSKOTTSPLIKTIGE	" 10591871	11155145	12635454	288066	105268	81379
AV DETTE						
INNANBY(GD)S PERSONLEGE	" 10476180	11034877	12487153	283058	103994	79970
SJØFOLK (NORSKE)	" 572138	562188	610643	23334	4130	5297
FORMUES- OG INNTÆKTSSKATT I ALT	" 1325420	1338616	1547210	33584	11812	9311
ETTERSKOTTSPLIKTIGE	" 64920	86513	116965	911	480	411
FORSKOTTSPLIKTIGE	" 1181992	1180395	1352333	29715	10808	8230
SJØFOLK (NORSKE)	" 78508	71708	77911	2958	524	670
FORMUESKATT	" 37139	46234	64016	1854	763	456
ETTERSKOTTSPLIKTIGE	" 9348	13991	25788	245	220	22
FORSKOTTSPLIKTIGE	" 27791	32243	38228	1609	543	435
INNTÆKTSSKATT	" 1288281	1292382	1483193	31730	11050	8855
ETTERSKOTTSPLIKTIGE	" 55572	72522	91177	666	261	389
FORSKOTTSPLIKTIGE	" 1154201	1148152	1314105	28106	10265	7795
SJØFOLK (NORSKE)	" 78508	71708	77911	2958	524	670
FYLKESKATTELIKNINGA						
INNTÆKTSSKATT	" 691904	679064	781690	16037	5867	4560
ETTERSKOTTSPLIKTIGE	" 31756	40290	50654	370	145	216
FORSKOTTSPLIKTIGE	" 660149	638774	731037	15667	5722	4344
STATSSKATTELIKNINGA						
FORMUES- OG INNTÆKTSSKATTAR	" 854375	1053545	1256653	21141	7333	6256
ETTERSKOTTSPLIKTIGE	" 110227	152779	168375	1157	238	883
FORSKOTTSPLIKTIGE	" 717710	869859	1049396	18658	6810	5106
SJØFOLK (NORSKE)	" 26438	30907	38883	1326	285	267
UTLIKNING TIL FØLKETRYGDA						
MEDLEMSAVGIFT	" 851144	968726	1134091	25811	9025	7040
FORSKOTTSPLIKTIGE	" 807156	919188	1078099	23689	8650	6558
SJØFOLK (NORSKE)	" 43988	49538	55992	2122	375	482
SUM UTLIKNA SKATT						
I ALT	" 3722843	4039951	4719645	96574	34037	27167
ETTERSKOTTSPLIKTIGE	" 206903	279582	335993	2438	863	1511
FORSKOTTSPLIKTIGE	" 3367006	3608216	4210866	87729	31991	24237
SJØFOLK (NORSKE)	" 148934	152153	172786	6406	1183	1419
GJENNOMSNIITSTAL						
PR. INNBYGGJAR FOR PERSONLEGE SKATTYTARAR						
NETTOFORMUE	KR 11280	12923	14966	21315	20868	22218
NETTOINNTÆKT PLUSS SÆRFRADRAK	" 28676	30047	33929	27867	27431	29072
SUM UTLIKNA SKATT	" 9031	9643	11228	8421	8323	8613
PR. PERSONLEG SKATTYTAR						
NETTOINNTÆKT PLUSS SÆRFRADRAK	" 58050	59459	63835	58389	57115	54946
PR. INNANBY(GD)S PERSONLEG SKATTYTAR						
NETTOINNTÆKT PLUSS SÆRFRADRAK	" 57128	58536	62779	56330	56122	53563

KJELDE: MATERIALE I BYRÅET

TABELL 14.1 (FRAMH.). OVERSIKT OVER SKATTELIKNINGA. KOMMUNE. 1978 - 1980

	1980							
	1216	324	1219	1221	1222	1223	1224	
	SVEIØ	NORDRE SUNN- HORD- LAND H.O.	BØMLØ	STORD	FITJAR	TYSNES	KVINN- HERAD	
TALET PÅ INNBYGGJARAR 1. JAN.	4216	40555	9213	12859	2886	2776	12821	
KOMMUNESKATTELIKNINGA								
TALET PÅ SKATTYTARAR	2859	22961	4930	7285	1497	2165	7084	
ETTERSKOTTSPLIKTIGE	9	241	59	90	10	12	70	
FORSKOTTSPLIKTIGE	2683	21283	4181	6980	1416	2007	6699	
AV DETTE								
INNANBY(GD)S PERSONLEGE	1679	18349	3377	6696	1224	1161	5891	
SJØFOLK (NORSKE)	167	1437	690	215	71	146	315	
NETTOFORMUE	1 000	98054	884353	139532	147659	45412	55219	496531
ETTERSKOTTSPLIKTIGE	"	361	319689	3014	8385	68	7057	301165
FORSKOTTSPLIKTIGE	"	97693	564664	136518	139274	45344	48162	195366
AV DETTE								
INNANBY(GD)S PERSONLEGE	"	81858	498482	101752	133622	43519	34755	184834
NETTOINNTEKT PLUSS SÆRFRADRAK	"	115445	1292463	263723	458248	77753	71002	421737
ETTERSKOTTSPLIKTIGE	"	118	55558	2659	10871	1139	744	40145
FORSKOTTSPLIKTIGE	"	101419	1144980	215611	434583	72682	60315	361789
AV DETTE								
INNANBY(GD)S PERSONLEGE	"	99094	1125815	205879	431227	71713	59048	357947
SJØFOLK (NORSKE)	"	13907	91925	45452	12794	3933	9943	19803
FORMUES- OG INNTEKTSSKATT I ALT	"	12460	143801	28271	50705	8160	7325	49341
ETTERSKOTTSPLIKTIGE	"	20	10692	389	1546	154	171	8431
FORSKOTTSPLIKTIGE	"	10677	121599	22242	47533	7504	5900	38420
SJØFOLK (NORSKE)	"	1764	11510	5640	1625	501	1254	2490
FORMUESSKATT	"	635	6675	881	961	275	357	4201
ETTERSKOTTSPLIKTIGE	"	4	3192	30	79	1	71	3012
FORSKOTTSPLIKTIGE	"	631	3484	851	883	275	286	1189
INNTEKTSSKATT	"	11826	137126	27390	49743	7884	6968	45140
ETTERSKOTTSPLIKTIGE	"	16	7500	359	1468	154	100	5420
FORSKOTTSPLIKTIGE	"	10046	118116	21391	46650	7229	5613	37231
SJØFOLK (NORSKE)	"	1764	11510	5640	1625	501	1254	2490
FYLKESKATTELIKNINGA								
INNTEKTSSKATT	"	5610	69889	12111	26754	4111	3184	23730
ETTERSKOTTSPLIKTIGE	"	9	4167	199	815	85	56	3011
FORSKOTTSPLIKTIGE	"	5601	65723	11911	25939	4026	3128	20719
STATSSKATTELIKNINGA								
FORMUES- OG INNTEKTSSKATTAR	"	7552	103664	18503	43136	5315	3923	32787
ETTERSKOTTSPLIKTIGE	"	36	9425	919	2678	369	143	5316
FORSKOTTSPLIKTIGE	"	6742	89974	15785	39739	4723	3234	26493
SJØFOLK (NORSKE)	"	774	4266	1799	719	223	547	978
UTLIKNING TIL FOLKETRYGDA								
MEDLEMSAVGIFT	"	9746	106856	21755	39793	6584	5548	33174
FORSKOTTSPLIKTIGE	"	8481	98498	17686	38608	6215	4650	31339
SJØFOLK (NORSKE)	"	1266	8358	4069	1186	369	898	1836
SUM UTLIKNA SKATT								
I ALT	"	35369	424211	80640	160388	24170	19980	139033
ETTERSKOTTSPLIKTIGE	"	65	24284	1508	5039	609	369	16758
FORSKOTTSPLIKTIGE	"	31500	375793	67624	151819	22468	16912	116971
SJØFOLK (NORSKE)	"	3804	24134	11508	3530	1093	2699	5303
GJENNOMSNIITTSTAL								
PR. INNBYGGJAR FOR PERSONLEGE SKATTYTARAR	KR	21100	13705	14584	10981	15537	15576	14988
NETTOFORMUE	"	27428	30501	28321	34862	26580	25197	29725
NETTOINNTEKT PLUSS SÆRFRADRAK	"	8378	9861	8586	12095	8169	7036	9529
PR. PERSONLEG SKATTYTAR	"	62642	62517	64155	64866	59236	53518	61409
NETTOINNTEKT PLUSS SÆRFRADRAK	"	59019	61356	60965	64401	58589	50860	60762

TABELL 14.1 (FRANH.). OVERSIKT OVER SKATTELIKNINGA. KOMMUNE. 1978 - 1980

	1980					
	325	1227	1228	1231	1232	331
	ODDA H.D.	JONDAL	ODDA	ULLENS- VANG	EID- FJORD	BERGEN H.D.
TALET PÅ INNBYGGJARAR I. JAN.	15705	1273	9182	4042	1208	283210
KOMMUNESKATTELIKNINGA						
TALET PÅ SKATTYTARAR	9977	887	5623	2419	1048	170948
ETTERSKOTTSPLIKTIGE	193	21	98	56	18	2812
FORSKOTTSPLIKTIGE	9651	831	5473	2319	1028	162127
AV DETTE						
INNANBY(GD)S PERSONLEGE	8386	536	5127	2044	679	148475
SJØFOLK (NORSKE)	133	35	52	44	2	6009
NETTOFORMUE 1 000 KR	1075354	103456	164103	132303	675492	4676022
ETTERSKOTTSPLIKTIGE	761681	70222	34451	19973	637035	682055
FORSKOTTSPLIKTIGE	313673	33234	129652	112330	38457	3993967
AV DETTE						
INNANBY(GD)S PERSONLEGE	299158	28740	125909	108862	35647	3776755
NETTOINNTEKT PLUSS SÆRFRADRAK	570428	36028	348870	112130	73400	10501682
ETTERSKOTTSPLIKTIGE	51763	3717	15960	1874	30211	489020
FORSKOTTSPLIKTIGE	510040	29836	330052	107094	43058	9573668
AV DETTE						
INNANBY(GD)S PERSONLEGE	506244	29232	328233	106340	42438	9467240
SJØFOLK (NORSKE)	8626	2474	2858	3163	131	438993
FORMUES- OG INNTEKTSSKATT I ALT	69582	4555	38077	11747	15203	1158687
ETTERSKOTTSPLIKTIGE	14596	1204	2490	453	10449	72458
FORSKOTTSPLIKTIGE	53896	3051	35215	10893	4736	1029904
SJØFOLK (NORSKE)	1091	300	372	401	18	56325
FORMUESKATT	9708	917	1198	958	6635	33260
ETTERSKOTTSPLIKTIGE	7608	702	336	200	6370	6635
FORSKOTTSPLIKTIGE	2100	215	863	758	264	26625
INNTEKTSSKATT	59874	3638	36879	10789	8568	1125428
ETTERSKOTTSPLIKTIGE	6988	502	2155	253	4079	65823
FORSKOTTSPLIKTIGE	51795	2836	34352	10135	4472	1003279
SJØFOLK (NORSKE)	1091	300	372	401	18	56325
FYLKESKATTELIKNINGA						
INNTEKTSSKATT	32720	1862	20302	5799	4757	594579
ETTERSKOTTSPLIKTIGE	3882	279	1197	141	2266	36568
FORSKOTTSPLIKTIGE	28838	1583	19105	5659	2491	558011
STATSSKATTELIKNINGA						
FORMUES- OG INNTEKTSSKATTAR	43847	2098	30911	6559	4279	1003116
ETTERSKOTTSPLIKTIGE	5879	143	4824	219	693	146643
FORSKOTTSPLIKTIGE	37437	1855	25877	6132	3572	826204
SJØFOLK (NORSKE)	531	100	210	208	14	30269
UTLIKNING TIL FOLKETRYGDA						
MEDLEMSAVGIFT	43581	2601	28326	8961	3693	858973
FORSKOTTSPLIKTIGE	42760	2365	28055	8660	3680	818690
SJØFOLK (NORSKE)	821	236	271	301	13	40283
SUM UTLIKNA SKATT						
I ALT	189730	11116	117616	33065	27932	3615355
ETTERSKOTTSPLIKTIGE	24357	1626	8512	812	13407	255669
FORSKOTTSPLIKTIGE	162930	8855	108252	31344	14480	3232808
SJØFOLK (NORSKE)	2443	635	853	910	44	126877
GJENNOMSNIITSTAL						
PR. INNBYGGJAR FOR PERSONLEGE SKATTYTARAR						
NETTOFORMUE KR	19866	24350	14366	27825	30312	14380
NETTOINNTEKT PLUSS SÆRFRADRAK	32969	25170	36213	27357	35308	35372
SUM UTLIKNA SKATT	10519	7408	11875	7994	11934	11868
PR. PERSONLEG SKATTYTAR						
NETTOINNTEKT PLUSS SÆRFRADRAK	60779	56113	64202	52958	62631	64845
PR. INNANBY(GD)S PERSONLEG SKATTYTAR						
NETTOINNTEKT PLUSS SÆRFRADRAK	60368	54538	64020	52025	62501	63763

TABELL 14.1 (FRAMH.). OVERSIKT OVER SKATTELIKNINGA. KOMMUNE. 1978 - 1980

	1980					
	1201	1238	1241	1242	1243	1244
	BERGEN	KVAM	FUSA	SAM- NANGER	OS	AUSTE- VOLL
TALET PÅ INNBYGGJARAR 1. JAN.	208831	8734	3765	2305	10598	3893
KOMMUNESKATTELIKNINGA						
TALET PÅ SKATTTYTARAR	124025	6086	2361	1785	6379	2404
ETTERSKOTTSPLIKTIGE	2347	116	22	13	80	20
FORSKOTTSPLIKTIGE	117967	5812	2224	1738	6079	2082
AV DETTE						
INNANBY(GD)S PERSONLEGE	114561	4292	1615	1149	5148	1462
SJØFOLK (NORSKE)	3711	158	115	34	220	302
NETTOFORMUE	1 000 KR 3185826	221165	72415	88759	146345	124884
ETTERSKOTTSPLIKTIGE	" 217737	44495	3191	47134	3849	1313
FORSKOTTSPLIKTIGE	" 2968089	176670	69224	41625	142496	123571
AV DETTE						
INNANBY(GD)S PERSONLEGE	" 2874644	163351	60097	37783	128170	104171
NETTOINNTEKT PLUSS SÆRFRADRAK	" 8218796	275827	99705	72682	344295	114958
ETTERSKOTTSPLIKTIGE	" 434616	12506	5337	2542	4956	1103
FORSKOTTSPLIKTIGE	" 7508148	252976	86588	67934	322908	94571
AV DETTE						
INNANBY(GD)S PERSONLEGE	" 7437684	250673	85026	67006	319817	89003
SJØFOLK (NORSKE)	" 276032	10345	7781	2206	16431	19284
FORMUES- OG INNTEKTSSKATT I ALT	" 909722	30061	10325	8146	37497	13058
ETTERSKOTTSPLIKTIGE	" 60473	2133	752	815	708	162
FORSKOTTSPLIKTIGE	" 813515	26609	8582	7049	34690	10478
SJØFOLK (NORSKE)	" 35734	1318	991	282	2100	2418
FORMUESKATT	" 22070	1588	472	712	978	969
ETTERSKOTTSPLIKTIGE	" 1995	445	32	471	38	13
FORSKOTTSPLIKTIGE	" 20075	1143	440	241	939	956
INNTEKTSSKATT	" 887652	28473	9854	7434	36520	12088
ETTERSKOTTSPLIKTIGE	" 58478	1688	720	343	669	149
FORSKOTTSPLIKTIGE	" 793440	25466	8142	6808	33751	9521
SJØFOLK (NORSKE)	" 35734	1318	991	282	2100	2418
FYLKESKATTELIKNINGA						
INNTEKTSSKATT	" 473726	15121	4939	3980	19148	5399
ETTERSKOTTSPLIKTIGE	" 32488	938	400	191	372	83
FORSKOTTSPLIKTIGE	" 441238	14183	4539	3789	18776	5316
STATSSKATTELIKNINGA						
FORMUES- OG INNTEKTSSKATTAR	" 838514	21269	6791	4942	28108	9294
ETTERSKOTTSPLIKTIGE	" 136728	3237	1723	52	1403	312
FORSKOTTSPLIKTIGE	" 680763	17431	4595	4751	25605	8036
SJØFOLK (NORSKE)	" 21022	602	473	140	1101	946
UTLIKNING TIL FOLKETRYGDA						
MEDLEMSAVGIFT	" 667065	22199	7652	5849	30376	9501
FORSKOTTSPLIKTIGE	" 641564	21241	6950	5648	28839	7773
SJØFOLK (NORSKE)	" 25501	958	703	201	1537	1728
SUM UTLIKNA SKATT						
I ALT	" 2889027	88650	29708	22917	115130	37251
ETTERSKOTTSPLIKTIGE	" 229689	6308	2876	1057	2482	557
FORSKOTTSPLIKTIGE	" 2577080	79464	24666	21237	107911	31603
SJØFOLK (NORSKE)	" 82258	2878	2167	623	4737	5092
GJENNOMSNIITTSTAL						
PR. INNBYGGJAR FOR PERSONLEGE SKATTTYTARAR						
NETTOFORMUE	KR 14772	19379	17759	17262	13163	30971
NETTOINNTEKT PLUSS SÆRFRADRAK	" 37297	30090	25024	30438	32187	29169
SUM UTLIKNA SKATT	" 12742	9411	7116	9484	10658	9409
PR. PERSONLEG SKATTTYTAR						
NETTOINNTEKT PLUSS SÆRFRADRAK	" 65855	59057	54460	59307	63547	64373
PR. INNANBY(GD)S PERSONLEG SKATTTYTAR						
NETTOINNTEKT PLUSS SÆRFRADRAK	" 64923	58405	52648	58317	62124	60878

TABELL 14.1 (FRAMH.). OVERSIKT OVER SKATTELIKNINGA. KOMMUNE. 1978 - 1980

	1980					
	1245	1246	1247	1251	1252	1253
	SUND	FJELL	ASKØY	VAKS- DAL	MO- DALEN	ØSTER- ØY
TALET PÅ INNBYGGJARAR I. JAN.	3900	10169	16734	4851	317	6579
KOMMUNESKATTELIKNINGA						
TALET PÅ SKATTYTARAR	2275	6809	9802	3149	249	3892
ETTERSKOTTSPLIKTIGE	12	47	79	30	4	35
FORSKOTTSPLIKTIGE	2061	6420	9186	3041	240	3738
AV DETTE						
INNANBY (GD)S PERSONLEGE	1556	4331	7481	2675	171	3026
SJØFOLK (NORSKE)	202	342	537	78	5	119
NETTOFORMUE 1 000 KR	49853	105613	132221	236709	165738	104819
ETTERSKOTTSPLIKTIGE	205	2475	4917	180680	158982	17077
FORSKOTTSPLIKTIGE	49648	103138	127304	56029	6756	87742
AV DETTE						
INNANBY (GD)S PERSONLEGE	40306	82889	110929	50982	6302	81164
NETTOINNTEKT PLUSS SÆRFRADRAG	112902	315464	508093	172913	11984	184303
ETTERSKOTTSPLIKTIGE	340	9275	3426	10986	1252	2469
FORSKOTTSPLIKTIGE	97325	280338	463071	157213	10489	174580
AV DETTE						
INNANBY (GD)S PERSONLEGE	94191	273504	456065	155440	10407	172759
SJØFOLK (NORSKE)	15237	25852	41596	4714	243	7255
FORMUES- OG INNTEKTSSKATT I ALT	12134	34147	54108	20055	2901	19228
ETTERSKOTTSPLIKTIGE	48	1277	509	3290	1759	504
FORSKOTTSPLIKTIGE	10155	29593	48359	16163	1110	17823
SJØFOLK (NORSKE)	1932	3277	5240	603	32	900
FORMUESSKATT	320	648	771	2111	1629	712
ETTERSKOTTSPLIKTIGE	?	25	46	1807	1570	171
FORSKOTTSPLIKTIGE	318	623	725	304	39	542
INNTEKTSSKATT	11814	33499	53337	17944	1272	18515
ETTERSKOTTSPLIKTIGE	46	1252	463	1483	169	333
FORSKOTTSPLIKTIGE	9837	28970	47635	15858	1071	17282
SJØFOLK (NORSKE)	1932	3277	5240	603	32	900
FYLKESKATTELIKNINGA						
INNTEKTSSKATT	5500	16809	26742	9641	690	9804
ETTERSKOTTSPLIKTIGE	25	696	257	824	94	185
FORSKOTTSPLIKTIGE	5474	16114	26485	8817	596	9619
STATSSKATTELIKNINGA						
FORMUES- OG INNTEKTSSKATTAR	8022	24028	34712	11192	958	11245
ETTERSKOTTSPLIKTIGE	93	1098	723	629	50	502
FORSKOTTSPLIKTIGE	7014	21350	31658	10249	892	10429
SJØFOLK (NORSKE)	915	1580	2330	313	16	314
UTLIKNING TIL FOLKETRYGDA						
MEDLEMSAVGIFT	9881	26893	44400	13173	901	15418
FORSKOTTSPLIKTIGE	8518	24560	40648	12738	878	14755
SJØFOLK (NORSKE)	1363	2333	3752	435	23	662
SUM UTLIKNA SKATT						
I ALT	35537	101877	159963	54061	5449	55694
ETTERSKOTTSPLIKTIGE	166	3070	1489	4743	1902	1191
FORSKOTTSPLIKTIGE	31161	91617	147151	47966	3476	52627
SJØFOLK (NORSKE)	4210	7190	11323	1352	71	1876
GJENNOMSNIITTSTAL						
PR. INNBYGGJAR FOR PERSONLEGE SKATTYTARAR						
NETTOFORMUE	KR 12625	9185	7306	11387	19880	12908
NETTOINNTEKT PLUSS SÆRFRADRAG	29152	29997	30182	33334	33672	27570
SUM UTLIKNA SKATT	9127	9689	9472	10157	11150	3270
PR. PERSONLEG SKATTYTAR						
NETTOINNTEKT PLUSS SÆRFRADRAG	64671	65276	62992	58736	60648	57673
PR. INNANBY (GD)S PERSONLEG SKATTYTAR						
NETTOINNTEKT PLUSS SÆRFRADRAG	60534	63150	60963	58108	60857	57092

TABELL 14.1 (FRAMH.). OVERSIKT OVER SKATTELIKNINGA. KOMMUNE. 1978 - 1980

	1980					
	1259	332	1233	1234	1235	333
	ØY- GARDEN	VOSS H.D.	ULVIK	GRAN- VIN	VOSS	YTRE NORD- HORD- LAND H.D.
TALET PÅ INNBYGGJARAR 1. JAN.	2534	16513	1361	995	14157	23290
KOMMUNESKATTELIKNINGA						
TALET PÅ SKATTYTARAR	1732	10395	1017	678	8700	15315
ETTERSKOTTSPLIKTIGE	7	140	26	4	110	120
FORSKOTTSPLIKTIGE	1539	10149	975	642	8532	14567
AV DETTE						
INNANBY(GD)S PERSONLEGE	1008	8613	757	504	7352	10058
SJØFOLK (NORSKE)	186	106	16	32	58	628
NETTOFORMUE	41675	895353	410126	28901	456326	611483
ETTERSKOTTSPLIKTIGE	"	-	373566	863	169816	266814
FORSKOTTSPLIKTIGE	41675	351108	36560	28038	286510	344669
AV DETTE						
INNANBY(GD)S PERSONLEGE	35967	332728	33282	25759	273687	289624
NETTOINNTEKT PLUSS SÆRFRADRAK	69760	546779	61008	30116	455655	695240
ETTERSKOTTSPLIKTIGE	"	214	33581	18822	81	14678
FORSKOTTSPLIKTIGE	57529	506580	41384	28358	436838	612120
AV DETTE						
INNANBY(GD)S PERSONLEGE	55666	503082	40904	27798	434379	601716
SJØFOLK (NORSKE)	12018	6618	801	1678	4139	41148
FORMUES- OG INNTEKTSSKATT I ALT	"	7305	64384	10762	3150	50472
ETTERSKOTTSPLIKTIGE	"	30	9974	6277	20	3678
FORSKOTTSPLIKTIGE	"	5778	53561	4386	2914	46262
SJØFOLK (NORSKE)	"	1497	849	100	217	532
FORMUESSKATT	"	280	7720	3982	188	3550
ETTERSKOTTSPLIKTIGE	"	-	5441	3736	9	1696
FORSKOTTSPLIKTIGE	"	280	2280	246	180	1854
INNTEKTSSKATT	"	7025	56664	6780	2961	46922
ETTERSKOTTSPLIKTIGE	"	30	4533	2541	11	1981
FORSKOTTSPLIKTIGE	"	5498	51282	4139	2734	44408
SJØFOLK (NORSKE)	"	1497	849	100	217	532
FYLKESKATTELIKNINGA						
INNTEKTSSKATT	"	3081	31067	3717	1530	25820
ETTERSKOTTSPLIKTIGE	"	17	2519	1412	6	1101
FORSKOTTSPLIKTIGE	"	3064	28549	2306	1524	24719
STATSSKATTELIKNINGA						
FORMUES- OG INNTEKTSSKATTAR	"	4040	39333	3295	1793	34245
ETTERSKOTTSPLIKTIGE	"	94	2802	443	21	2338
FORSKOTTSPLIKTIGE	"	3430	36110	2816	1659	31635
SJØFOLK (NORSKE)	"	516	421	36	112	272
UTLIKNING TIL FOLKETRYGDA						
MEDLEMSAVGIFT	"	5665	42973	3511	2393	37069
FORSKOTTSPLIKTIGE	"	4578	42363	3439	2239	36684
SJØFOLK (NORSKE)	"	1087	610	72	154	385
SUM UTLIKNA SKATT						
I ALT	"	20091	177757	21286	8865	147606
ETTERSKOTTSPLIKTIGE	"	141	15295	8131	47	7117
FORSKOTTSPLIKTIGE	"	16849	160583	12947	8336	139300
SJØFOLK (NORSKE)	"	3101	1880	208	482	1189
GJENNOMSNIITSTAL						
PR. INNBYGGJAR FOR PERSONLEGE SKATTYTARAR						
NETTOFORMUE	KR	15899	20767	25785	27736	19795
NETTOINNTEKT PLUSS SÆRFRADRAK	"	27373	31027	30893	30192	31098
SUM UTLIKNA SKATT	"	7859	9826	9642	8863	9911
PR. PERSONLEG SKATTYTAR						
NETTOINNTEKT PLUSS SÆRFRADRAK	"	58094	58761	54392	56048	59414
PR. INNANBY(GD)S PERSONLEG SKATTYTAR						
NETTOINNTEKT PLUSS SÆRFRADRAK	"	55224	58410	54034	55156	59825

TABELL 14.1 (FRAMH.). OVERSIKT OVER SKATTELIKNINGA. KOMMUNE. 1978 - 1980

	1980						
	1256	1260	1263	1264	1265	1266	
	MELAND	RADØY	LIND- RS	AUSTR- HEIM	FEDJE	MAS- FJORDEN	
TALET PÅ INNBYGGJARAR 1. JAN.	3515	4363	10099	2549	849	1915	
KOMMUNESKATTELIKNINGA							
TALET PÅ SKATTYTARAR	2571	2886	6641	1460	523	1234	
ETTERSKOTTSPLIKTIGE	14	16	65	12	2	11	
FORSKOTTSPLIKTIGE	2495	2802	6349	1279	455	1187	
AV DETTE							
INNANBY(GD)S PERSONLEGE	1498	1969	4389	950	360	892	
SJØFOLK (NORSKE)	62	68	227	169	66	36	
NETTOFORMUE	1 000 KR	37243	61697	170731	49190	12255	280367
ETTERSKOTTSPLIKTIGE	"	428	927	15575	433	-	249451
FORSKOTTSPLIKTIGE	"	36815	60770	155156	48757	12255	30916
AV DETTE							
INNANBY(GD)S PERSONLEGE	"	29871	54904	133872	33533	9386	28058
NETTOINNTEKI PLUSS SÆRFRADRAG	"	98617	119798	307776	78829	24686	65533
ETTERSKOTTSPLIKTIGE	"	1869	1199	24058	2409	9	12427
FORSKOTTSPLIKTIGE	"	92787	114008	268945	64651	20807	50923
AV DETTE							
INNANBY(GD)S PERSONLEGE	"	91629	113052	264534	62557	19706	50238
SJØFOLK (NORSKE)	"	3962	4592	14773	11768	3870	2183
FORMUES- OG INNTEKTSSKATT I ALT	"	10316	12447	33507	8752	2637	9513
ETTERSKOTTSPLIKTIGE	"	257	171	3403	330	1	4172
FORSKOTTSPLIKTIGE	"	9560	11692	28233	6961	2147	5066
SJØFOLK (NORSKE)	"	499	584	1871	1461	489	275
FORMUESSKATT	"	211	361	1122	363	70	2672
ETTERSKOTTSPLIKTIGE	"	4	9	155	4	-	2495
FORSKOTTSPLIKTIGE	"	206	352	967	358	70	178
INNTEKTSSKATT	"	10105	12086	32385	8389	2567	6841
ETTERSKOTTSPLIKTIGE	"	252	162	3248	325	1	1678
FORSKOTTSPLIKTIGE	"	9354	11340	27266	6603	2077	4889
SJØFOLK (NORSKE)	"	499	584	1871	1461	489	275
FYLKESKATTELIKNINGA							
INNTEKTSSKATT	"	5344	6401	16983	3859	1157	3654
ETTERSKOTTSPLIKTIGE	"	140	90	1804	181	1	932
FORSKOTTSPLIKTIGE	"	5203	6311	15178	3678	1156	2722
STATSSKATTELIKNINGA							
FORMUES- OG INNTEKTSSKATTAR	"	6964	7199	19985	6430	1547	3428
ETTERSKOTTSPLIKTIGE	"	699	188	1094	205	11	272
FORSKOTTSPLIKTIGE	"	6057	6786	18110	5685	1330	3045
SJØFOLK (NORSKE)	"	208	226	781	539	206	110
UTLIKNING TIL FOLKETRYGDA							
MEDLEMSAVGIFT	"	8348	9987	24702	6606	2013	4242
FORSKOTTSPLIKTIGE	"	7972	9551	23329	5542	1661	4045
SJØFOLK (NORSKE)	"	376	437	1372	1064	352	196
SUM UTLIKNA SKATT							
I ALT	"	30971	36034	95177	25647	7353	20836
ETTERSKOTTSPLIKTIGE	"	1096	449	6301	716	13	5376
FORSKOTTSPLIKTIGE	"	28792	34339	84851	21867	6294	14879
SJØFOLK (NORSKE)	"	1083	1246	4025	3065	1046	581
GJENNOMSNIITSTAL							
PR. INNBYGGJAR FOR PERSONLEGE SKATTYTARAR							
NETTOFORMUE	KR	8985	13118	14272	18583	14211	15469
NETTOINNTEKT PLUSS SÆRFRADRAG	"	27461	27160	27982	29915	29057	27580
SUM UTLIKNA SKATT	"	8480	8150	8773	9767	8644	8040
PR. PERSONLEG SKATTYTAR							
NETTOINNTEKT PLUSS SÆRFRADRAG	"	61876	58173	61219	68144	57910	56914
PR. INNANBY(GD)S PERSONLEG SKATTYTAR							
NETTOINNTEKT PLUSS SÆRFRADRAG	"	61167	57416	60272	65849	54738	56321

TABELL 14.2. PERSONLEGE SKATTYTTARAR ETTER INNTEKT. ABSOLUTTE TAL OG PROSENT. KOMMUNE. 1980

HANDELSDISTRIKT	PERSON- LEGE	INNTEKTSKLASSE										
		INGA INN- TEKT	100- 11900 KR	12000- 19900 KR	20000- 29900 KR	30000- 39900 KR	40000- 49900 KR	50000- 59900 KR	60000- 69900 KR	70000- 79900 KR	80000- 99900 KR	100000 KR OG OVER
ABSOLUTTE TAL												
HEILE FYLKET ..	212821	422	10576	8151	24113	21930	20803	20897	23729	24125	30840	27235
PST. AV HEILE LANDET	9,3	6,4	9,0	9,6	9,7	9,1	9,2	9,0	9,1	9,5	9,3	9,2
323 SØNDRE SUNN- HORDLAND H.D. .	5501	15	304	228	779	665	589	561	591	541	670	558
1211 ETNE	1965	5	115	88	274	234	223	222	218	166	223	197
1214 ØLEN	1613	4	83	65	293	208	164	179	163	153	173	128
1216 SVEIO	1923	6	106	75	212	223	202	160	210	222	274	233
324 NORDRE SUNN- HORDLAND H.D. .	20346	44	1295	986	2269	2116	1846	1740	1927	2351	3174	2598
1219 BØMLO	4151	6	214	162	489	451	360	359	384	500	609	617
1221 STORD	7073	11	499	362	775	652	557	508	622	771	1249	1067
1222 FITJAR	1350	3	98	68	158	134	128	129	138	188	174	132
1223 TYSNES	1406	8	117	82	215	201	151	149	130	120	141	92
1224 KVINNHERRAD	6366	16	367	312	632	678	650	595	653	772	1001	690
325 ODDA H.D.	8741	21	413	329	1133	1044	858	738	852	1012	1424	917
1227 JONDAL	582	2	30	28	78	86	76	51	59	43	63	66
1228 ODDA	5312	6	201	176	637	587	467	414	506	705	1000	613
1231 ULLENSVANG	2136	9	127	88	342	299	251	208	232	203	234	143
1232 EIDFJORD	711	4	55	37	76	72	64	65	55	61	127	95
331 BERGEN H.D.	158506	282	7835	5789	17642	15750	15307	15715	18048	18072	22891	21175
1201 BERGEN	121471	223	5959	4249	13480	11795	11459	11963	13656	13835	17636	17176
1238 KVAM	4570	11	272	210	520	478	516	472	510	522	659	400
1241 FUSA	1825	7	144	106	217	244	227	200	197	170	194	119
1242 SAMNANGER	1194	2	60	46	165	138	121	110	114	132	178	128
1243 OS	5465	5	264	208	590	540	535	531	657	659	827	649
1244 AUSTEVOLL	1812	2	95	76	191	215	192	160	187	173	243	278
1245 SUND	1867	3	131	85	188	186	165	177	227	206	263	236
1246 FJELL	4749	7	194	203	496	482	414	430	514	556	794	659
1247 ASKØY	8057	13	338	331	796	804	844	826	1010	1004	1164	927
1251 VAKSDAL	2818	3	106	73	430	311	311	312	374	308	361	229
1252 MODALEN	180	0	12	7	29	19	20	16	14	11	23	29
1253 ØSTERØY	3281	5	179	135	403	376	358	352	449	402	392	230
1259 ØYGARDEN	1217	1	41	60	137	162	145	166	139	94	157	115
332 VOSS H.D.	8825	32	240	395	1158	1122	991	1014	1016	897	1130	830
1233 ULVIK	806	3	67	49	116	111	82	73	75	65	91	74
1234 GRANVIA	556	2	44	20	71	65	69	65	50	58	81	31
1235 VOSS	7463	27	129	326	971	946	840	876	891	774	958	725
333 YTRE NCRD- HORDLAND H.D. .	10902	28	489	424	1132	1233	1212	1129	1295	1252	1551	1157
1256 MELAND	1583	4	54	69	149	168	170	148	215	208	228	170
1260 RADØY	2079	5	96	77	227	233	242	238	277	283	248	153
1263 LINDÅS	4712	13	232	192	424	533	524	502	571	526	701	494
1264 AUSTRHEIM	1146	2	45	29	116	134	126	95	93	117	175	214
1265 FEDJE	433	2	15	21	63	45	50	49	48	39	61	40
1266 MASFJORDEN	949	2	47	36	153	120	100	97	91	79	138	86
PROSENT												
HEILE LANDET ..	100,0	0,3	5,1	3,7	10,8	10,5	9,9	10,1	11,3	11,1	14,4	12,9
HEILE FYLKET ..	100,0	0,2	5,0	3,8	11,3	10,3	9,8	9,8	11,1	11,3	14,5	12,8
323 SØNDRE SUNN- HORDLAND H.D. .	100,0	0,3	5,5	4,1	14,2	12,1	10,7	10,2	10,7	9,8	12,2	10,1
1211 ETNE	100,0	0,3	5,9	4,5	13,9	11,9	11,3	11,3	11,1	8,4	11,3	10,0
1214 ØLEN	100,0	0,2	5,1	4,0	18,2	12,9	10,2	11,1	10,1	9,5	10,7	7,9
1216 SVEIO	100,0	0,3	5,5	3,9	11,0	11,6	10,5	8,3	10,9	11,5	14,2	12,1
324 NORDRE SUNN- HORDLAND H.D. .	100,0	0,2	6,4	4,8	11,2	10,4	9,1	8,6	9,5	11,6	15,6	12,8
1219 BØMLO	100,0	0,1	5,2	3,9	11,8	10,9	8,7	8,6	9,3	12,0	14,7	14,9
1221 STORD	100,0	0,2	7,1	5,1	11,0	9,2	7,9	7,2	8,8	10,9	17,7	15,1
1222 FITJAR	100,0	0,2	7,3	5,0	11,7	9,9	9,5	9,6	10,2	13,9	12,9	9,8
1223 TYSNES	100,0	0,6	8,3	5,8	15,3	14,3	10,7	10,6	9,2	8,5	10,0	6,5
1224 KVINNHERRAD	100,0	0,3	5,8	4,9	9,9	10,7	10,2	9,3	10,3	12,1	15,7	10,8
325 ODDA H.D.	100,0	0,2	4,7	3,8	13,0	11,9	9,8	8,4	9,7	11,6	16,3	10,5
1227 JONDAL	100,0	0,3	5,2	4,8	13,4	14,8	13,1	8,8	10,1	7,4	10,8	11,3
1228 ODDA	100,0	0,1	3,8	3,3	12,0	11,1	8,8	7,8	9,5	13,3	18,8	11,5
1231 ULLENSVANG	100,0	0,4	5,9	4,1	16,0	14,0	11,8	9,7	10,9	9,5	11,0	6,7
1232 EIDFJORD	100,0	0,6	7,7	5,2	10,7	10,1	9,0	9,1	7,7	8,6	17,9	13,4
331 BERGEN H.D.	100,0	0,2	4,9	3,7	11,1	9,9	9,7	9,9	11,4	11,4	14,4	13,4
1201 BERGEN	100,0	0,2	4,9	3,5	11,1	9,7	9,4	9,8	11,2	11,4	14,5	14,1
1238 KVAM	100,0	0,2	6,0	4,6	11,4	10,5	11,3	10,3	11,2	11,4	14,4	8,8
1241 FUSA	100,0	0,4	7,9	5,8	11,9	13,4	12,4	11,0	10,8	9,3	10,6	6,5

KJELDE : MATERIALE I BYRRET.

TABELL 14.2 (FRAMH.). PERSONLEGE SKATTYTARAR ETTER INNTEKT. ABSOLUTE TAL OG PROSENT. KOMMUNE. 1980

HANDELSDISTRIKT KOMMUNE	PERSON- LEGE SKATT- YTARAR	INGA INN- TEKT	INNETEKTSKLASSER									
			100- 11900 KR	12000- 19900 KR	20000- 29900 KR	30000- 39900 KR	40000- 49900 KR	50000- 59900 KR	60000- 69900 KR	70000- 79900 KR	80000- 99900 KR	100000 KR OG OVER
			ABSOLUTE TAL									
1242 SAMNANGER	100,0	0,2	5,0	3,9	13,8	11,6	10,1	9,2	9,5	11,1	14,9	10,7
1243 OS	100,0	0,1	4,8	3,8	10,8	9,9	9,8	9,7	12,0	12,1	15,1	11,9
1244 AUSTEVOLL	100,0	0,1	5,2	4,2	10,5	11,9	10,6	8,8	10,3	9,5	13,4	15,3
1245 SUND	100,0	0,2	7,0	4,6	10,1	10,0	8,8	9,5	12,2	11,0	14,1	12,6
1246 FJELL	100,0	0,1	4,1	4,3	10,4	10,1	8,7	9,1	10,8	11,7	16,7	13,9
1247 ASKØY	100,0	0,2	4,2	4,1	9,9	10,0	10,5	10,3	12,5	12,5	14,4	11,5
1251 VAKSDAL	100,0	0,1	3,8	2,6	15,3	11,0	11,0	11,1	13,3	10,9	12,8	8,1
1252 MODALEN	100,0	0,0	6,7	3,9	16,1	10,6	11,1	8,9	7,8	6,1	12,8	16,1
1253 ØSTERØY	100,0	0,2	5,5	4,1	12,3	11,5	10,9	10,7	13,7	12,3	11,9	7,0
1259 ØYGARDEN	100,0	0,1	3,4	4,9	11,3	13,3	11,9	13,6	11,4	7,7	12,9	9,4
332 VOSS H.D.	100,0	0,4	2,7	4,5	13,1	12,7	11,2	11,5	11,5	10,2	12,8	9,4
1233 ULVIK	100,0	0,4	8,3	6,1	14,4	13,8	10,2	9,1	9,3	8,1	11,3	9,2
1234 GRANVIN	100,0	0,4	7,9	3,6	12,8	11,7	12,4	11,7	9,0	10,4	14,6	5,6
1235 VOSS	100,0	0,4	1,7	4,4	13,0	12,7	11,3	11,7	11,9	10,4	12,8	9,7
333 YTRE NORD- HORDLAND H.D. .	100,0	0,3	4,5	3,9	10,4	11,3	11,1	10,4	11,9	11,5	14,2	10,6
1256 MELAND	100,0	0,3	3,4	4,4	9,4	10,6	10,7	9,3	13,6	13,1	14,4	10,7
1260 RADØY	100,0	0,2	4,6	3,7	10,9	11,2	11,6	11,4	13,3	13,6	11,9	7,4
1263 LINDØS	100,0	0,3	4,9	4,1	9,0	11,3	11,1	10,7	12,1	11,2	14,9	10,5
1264 AUSTRHEIM	100,0	0,2	3,9	2,5	10,1	11,7	11,0	8,3	8,1	10,2	15,3	18,7
1265 FEDJE	100,0	0,5	3,5	4,8	14,5	10,4	11,5	11,3	11,1	9,0	14,1	9,2
1266 MASFJORDEN	100,0	0,2	5,0	3,8	16,1	12,6	10,5	10,2	9,6	8,3	14,5	9,1

15. BUSTADER OG BUTILHØVE

Figur 15.1

Figuren syner hushald som har telefon i prosent av hushald i alt 1. november 1980. Kjelde er Folke- og bustadteljing 1980.

Tabellane 15.1 - 15.4

Bustadkjennemerka refererer seg til bustaden der den enkelte var registrert busett 1. november 1980. Det kan vere små avvik i desse tala samanlikna med tal i kommunehefte og samandrag av kommunehefta frå Folke- og bustadteljing 1980.

Bustad (husvære mv.)

Med husvære meiner ein t.d. rekkjehus, husvære i tomannsbustad, husvære i leigegård, blokkhusvære, hybelhusvære og hybel med eigen inngang. Einebustad blir òg rekna som husvære.

Hyblar utan eigen inngang er som hovudregel ikkje rekna som eige husvære.

I hybelbygg er derimot kvar enkelt hybel alltid rekna som husvære. Dette gjeld også når fleire hyblar har felles gang, hall, bad og/eller kjøkken.

Vidare er hyblar for sjukepleiarar, legebustader og rom som er disponerte til privathushald i sjukehus, militærforlegningar eller felleleshushald, alltid rekna som eige husvære.

Tileit husvære er som hovudregel rekna rom som er bygde (eller ombygde) til bruk for ein eller fleire personar som har felles kost og losji, og der det er tilgjenge til romma (rommet) utan at ein må gå gjennom eit anna husvære.

Ein bustad vil derfor som regel falle saman med omgrepet husvære.

I enkelte tilfelle vil ein bustad omfatte meir enn eit husvære. Dersom t.d. ugifte barn bur i eige husvære (hybel med eigen inngang e.l.), men på same adressa som foreldra, er som hovudregel barna rekna å høyre til same husvære som foreldra. I dette tilfellet omfattar bustaden det husværet som foreldra bur i og det husværet som barna bur i. Berre dersom barna er registrerte som eigen familie i folkeregisteret, er husværa rekna som særskilde bustader.

Hyblar utan eigen inngang som ikkje ligg i hybelbygg, institusjon e.l. og der det bur personar som er registrerte i folkeregisteret på vedkommande adresse, er alltid rekna til same bustad som hovudhusværet.

Med privatbustad er meint husvære der det ikkje bur forpleide i aldersheimar, barneheimar og andre felleleshushald. Husvære for tilsette (t.d. sjukepleiarar) ved institusjonar er såleis rekna som privatbustader. Det same gjeld husvære for befal mv. i militærforlegningar.

Det er ikkje innhenta oppgåver for husvære som ikkje er privatbustader.

I tabellane er "privatbustadene", for å gjera det enkelt, kalla "husvære".

Rom

Oppgåvene over talet på rom refererer seg til husvære som er med i teljinga, og omfattar bustadrom på 6 m² eller meir, og som kan nyttast året rundt. Kjøkken, bad, entré, hall, alkove, hems, trimrom, vaskerom og rom som berre blir nytta til næringsverksemd (f.eks. kontor) er ikkje med.

I 1980-teljinga er det ikkje innhenta spesifiserte oppgåver over talet på rom i husvære med "meir enn 8 rom", slik som det vart gjort i teljinga i 1970.

I oppgåvene for "rom i alt" er tala på rom i husvære med meir enn 8 rom derfor rekna med. For kvar enkelt kommune er det laga gjennomsnittstal frå 1970-teljinga, (dvs. gjennomsnittleg tal på rom i husvære med meir enn 8 rom). Dette gjennomsnittstalet er brukt for å fastleggje talet på rom for husvære med meir enn 8 rom i 1980-teljinga.

Areal

Med areal for husværet er meint nettoareal. I tillegg til bustadrom på 6 m² eller meir er også teke med kjøkken, bad, entré, hall o.l.

Rom som er felles for to eller fleire husvære o.l. er ikkje med i arealet.

Kjøkken

Med kjøkken er i teljinga meint ein del av husværet som er avgrensa frå andre delar av det, og der det er installert utstyr til matlaging for dei som bur der. Kjøkkenet kan vere eit eige rom, men treng ikkje vere det.

Dersom fleire husvære har felles kjøkken, t.d. hyblar i eit hybelbygg, er alle husværa rekna å vere utan kjøkken.

I storleiken på kjøkkenet er også medrekna golvplass til benker, skap o.l.

Hustype

Som hus er som hovudregel rekna bygningar som frå kjellar til loft er skilde frå andre bygningar. Kvar enkelt blokk er derimot rekna som eitt hus, sjølv om det frå kjellar til loft er skiljevegg(ar), utan gjennomgang i blokka.

I rekkjehus er heile rekkja av husvære rekna som eitt hus.

Som frittliggjande einebustad er rekna einebustad med minst ein halv meters avstand til nærmaste hus.

Som hustype "einebustad" er også rekna frittliggjande einebustader som inneheld eit hybelhusvære, og/eller der eitt eller fleire rom er brukte som hybel.

Rekkjehus er hus med husvære som har minst ein vegg eller ein del av ein vegg felles med eit anna husvære. Hus i kjede er hus som er bundne saman med eit anna hus med garasje, carport, svalgang o.l. Terassehus er hus med husvære som er bygde saman i ei bakkeskråning, og der fleire av husværa har heile eller delar av taket til husværet under som terrasse.

Horisontalt delt tomannsbustad er hus med to vanlege husvære (som kan ha ulik storleik) og der det eine husværet ligg i ein etasje over det andre.

Annan bustad med mindre enn 3 etasjar omfattar også einebustader med mindre enn ein halv meters avstand mellom husa.

Gruppa "forretningsbygg mv." omfattar hus der halvparten eller mindre av golvarealet er nytta til privatbustad.

Som bygg for felleleshushald er rekna hus der det er organisert felleleshushald for dei busette og/eller mellombels tilstadeverande.

Oppgåver over tal på husvære, rom og busette i bygg for felleleshushald omfattar berre privathusvære, rom og busette i desse bustadene.

Byggjeår

Med byggjeår meiner ein det året da minst halvparten av husværa i huset var ferdige til innflytting. Hus som er ombygde er grupperte etter opphavleg byggjeår.

Busette pr. rom er lik talet på busette i privathusvære dividert med talet på rom (kjøkken er ikkje medrekna) i privathusvære.

Busette pr. husvære er lik talet på busette i privathusvære dividert med talet på privathusvære.

Rom pr. husvære er lik talet på rom (kjøkken ikkje medrekna) i privathusvære dividert med talet på desse husværa.

Figur 15.1. Prosentdel hushold som har telefon. Kommune. 1. november 1980
 Landsgjennomsnitt: 67,5
 Fylkesgjennomsnitt: 70,2

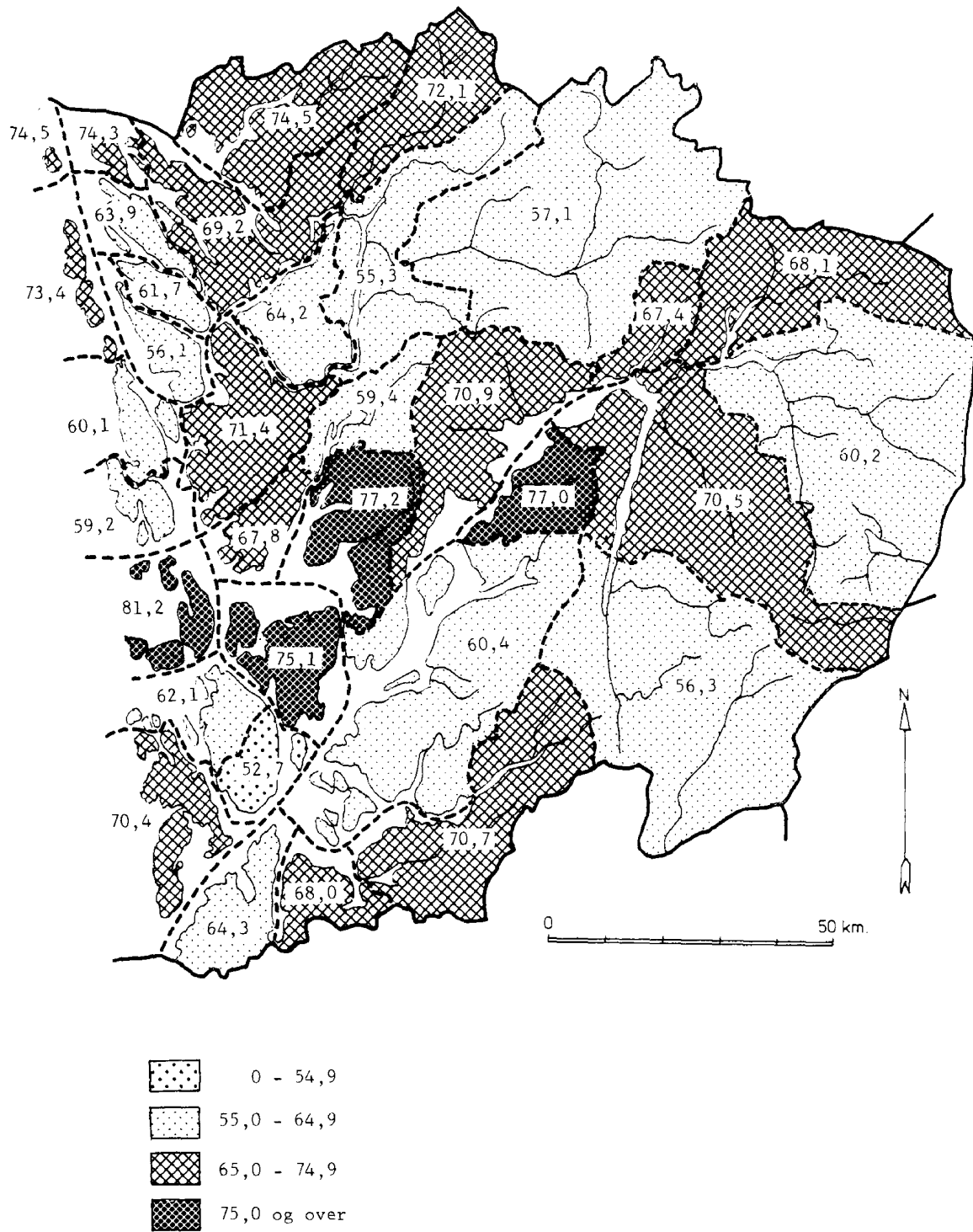

**TABELL 15.1. BUSTADER ETTER TALET PÅ ROM/AREAL I KVADRATMETER OG TYPE BUSTADSTRØK/HANDELSDISTRIKT OG KOMMUNE.
1. NOVEMBER 1980**

	I ALT	TALET PÅ ROM							AREAL					
		1	2	3	4	5	6	7	8 RCM GG OVER	UOPP- GITT	UNDER 50	50- 99	100 OG OVER	UOPP- GITT
HEILE FYLKET	139961	5921	21070	28274	35811	18956	10600	4901	4249	10179	20820	73714	32574	12853
M ²														
TYPE BUSTADSTRØK														
TETTBYGDE STRØK	102977	5105	18093	24172	25801	11944	5904	2574	2018	7366	17382	54191	22055	9349
SPREIDTBYGDE STRØK ...	36406	789	2919	4055	5950	6992	4683	2322	2225	2471	3370	19401	10474	3161
UOPPGITT BUSTADSTRØK .	578	27	58	47	60	20	13	5	6	342	68	122	45	343
HANDELSDISTRIKT OG KOMMUNE														
323 SØNDRE SUNNHORD-														
LAND H.D.	3839	69	241	437	1044	786	512	251	224	275	331	2125	1034	349
1211 ETNE	1359	25	84	152	362	269	180	111	83	93	106	739	392	122
1214 ØLEN	1052	20	60	116	265	225	161	58	75	72	94	563	306	89
1216 SVEIO	1428	24	97	169	417	292	171	82	66	110	131	823	336	138
324 NORDRE SUNNHORD-														
LAND H.D.	12781	298	855	1353	3818	2535	1665	744	616	897	982	7347	3351	1101
1219 BØMLO	2885	52	164	323	817	651	387	174	143	174	204	1759	701	221
1221 STORD	4017	129	341	423	1230	773	499	189	142	291	350	2244	1094	329
1222 FITJAR	848	13	47	75	265	181	114	61	39	53	53	492	227	76
1223 TYSNES	1011	18	75	141	236	186	142	77	65	71	99	520	290	102
1224 KVINNHERAD	4020	86	228	391	1270	744	523	243	227	308	276	2332	1039	373
325 ODDA H.D.	5607	263	721	998	1277	806	450	289	350	453	846	2879	1334	548
1227 JONDAL	419	8	18	33	80	92	63	50	43	32	30	229	122	38
1228 ODDA	3450	195	583	773	860	406	181	92	87	273	662	1818	625	345
1231 ULLENSVANG	1321	43	96	139	235	236	169	122	181	100	106	634	463	118
1232 EIDEFJORD	417	17	24	53	102	72	37	25	39	48	48	198	124	47
331 BERGEN H.D.	104573	4905	17873	24034	26094	12469	6439	2785	2260	7714	17115	54583	23073	9802
1201 BERGEN	81009	4401	15901	21312	19077	7970	3572	1524	1127	6125	15070	41913	16160	7866
1238 KVAM	2875	92	251	308	641	549	408	200	226	200	295	1470	850	260
1241 FUSA	1241	20	102	115	318	237	187	86	79	97	107	636	373	125
1242 SAMNANGER	783	26	64	98	250	149	89	40	25	42	87	444	193	59
1243 OS	3352	90	306	395	943	635	424	193	156	210	296	1668	1130	258
1244 AUSTEVOLL	1202	13	60	86	291	265	212	91	93	91	70	570	440	122
1245 SUND	1210	16	64	93	379	231	180	87	64	96	72	619	403	116
1246 FJELL	3070	41	221	283	1014	650	374	170	129	188	193	1651	1016	210
1247 ASKØY	5125	98	471	713	1792	923	452	188	144	344	424	2938	1369	394
1251 VAKSDAL	1695	61	234	314	517	247	136	33	44	109	272	989	297	137
1252 MODALEN	104	2	13	9	20	19	12	10	14	5	8	51	35	10
1253 OSTERØY	2084	36	145	234	632	421	257	95	111	153	167	1192	543	182
1259 ØYGARDEN	823	9	41	74	220	173	136	68	48	54	54	442	264	63
332 VOSS H.D.	5689	219	768	731	1317	908	648	334	375	389	818	2804	1571	496
1233 ULVIK	473	15	50	60	98	83	53	30	49	35	54	218	151	50
1234 GRANVIN	340	8	38	31	85	63	32	29	37	17	39	167	105	29
1235 VOSS	4876	196	680	640	1134	762	563	275	289	337	725	2419	1315	417
333 YTRE NORDHORDLAND														
H.D.	7472	167	612	721	2261	1452	886	498	424	451	728	3976	2211	557
1256 MELAND	1126	35	95	121	390	186	119	60	52	68	124	618	315	69
1260 RADØY	1403	28	112	140	360	271	218	89	75	110	134	714	428	127
1263 LINDÅS	3267	73	306	324	1016	645	349	221	159	174	337	1762	943	225
1264 AUSTRHEIM	802	16	46	66	271	172	95	47	46	43	66	423	254	59
1265 FEDJE	267	2	15	18	64	70	36	24	16	22	18	147	80	22
1266 MASFJORDEN	607	13	38	52	160	108	69	57	76	34	49	312	191	55

KJELDE: FOLKE- OG BUSTADTELJING 1980.

TABELL 15.2. BUSTADER ETTER BUSTADTETTLEIK OG TYPE BUSTADSTRØK/HANDELSDISTRIKT OG KOMMUNE. 1. NOVEMBER 1980

	BUSETTE PR. BUSTAD					BUSETTE PR. ROM								
	1 ALT	1	2-3	4-7	8 OG OVER	UNDER 0,25	0,25- 0,49	0,50- 0,74	0,75- 0,99	1,00- 1,24	1,25- 1,49	1,50 1,99	2 OG OVER	UOPP- GITT
HFILE FYLKET	139961	37880	55989	45432	660	3847	20690	41756	14951	31441	9016	5002	3079	10179
TYPE BUSTADSTRØK														
TETTBYGDE STRØK	102977	29987	41570	31144	276	1812	13966	32021	10369	24441	6973	3778	2251	7366
SPREIDTBYGDE STRØK ..	36406	7489	14302	14232	383	2022	6086	9666	4558	6933	2030	1218	822	2471
UOPPGITT BUSTADSTRØK	578	404	117	56	1	13	38	69	24	67	13	6	6	342
HANDELSDISTRIKT OG KOMMUNE														
323 SØNDRE SUNN- HORDLAND H.D. ...	3839	959	1481	1375	24	263	852	1031	455	628	177	97	61	275
1211 ETNE	1359	349	529	471	10	87	318	383	158	208	59	34	19	93
1214 ØLEN	1052	283	404	357	8	94	259	279	114	152	46	23	13	72
1216 SVEIO	1428	327	548	547	6	82	275	369	183	268	72	40	29	110
324 NORDRE SUNN- HORDLAND H.D. ...	12781	2537	4805	5318	121	642	2176	3129	1769	2647	859	446	216	897
1219 BØMLO	2885	559	1117	1175	34	165	549	704	416	563	184	85	45	174
1221 STORD	4017	767	1443	1781	26	124	533	975	607	955	295	166	71	291
1222 FITJAR	848	150	289	389	20	38	130	214	130	164	67	37	15	53
1223 TYSNES	1011	275	426	303	7	78	253	296	88	149	43	23	10	71
1224 KVINNHERRAD	4020	786	1530	1670	34	237	711	940	528	816	270	135	75	308
325 ODDA H.D.	5607	1502	2356	1718	31	280	985	1614	537	1133	327	160	118	453
1227 JONDAL	419	112	157	143	7	51	108	104	44	53	12	11	4	32
1228 ODDA	3450	980	1500	964	6	86	471	1043	334	818	246	106	73	273
1231 ULLENSVANG	1321	299	522	483	17	108	317	356	126	203	50	33	28	100
1232 EIDFJORD	417	111	177	128	1	35	89	111	33	59	19	10	13	48
331 BERGEN H.D.	104573	29960	42205	32035	373	2015	14362	32251	10580	24488	6932	3835	2396	7714
1201 BERGEN	81009	25721	33058	22053	177	1067	10641	26114	7312	19484	5419	3016	1831	6125
1238 KVAM	2875	649	1144	1061	21	162	584	807	342	513	130	72	65	200
1241 FUSA	1241	264	511	449	17	71	251	340	165	181	68	39	29	97
1242 SAMNANGER	783	198	293	286	6	47	158	203	91	150	42	32	18	42
1243 OS	3352	541	1267	1531	13	103	480	935	503	716	198	118	89	210
1244 AUSTEVOLL	1202	229	462	490	21	92	227	296	174	221	53	30	18	91
1245 SUND	1210	196	468	535	11	59	212	284	168	259	74	31	27	96
1246 FJELL	3070	426	1107	1514	23	96	405	737	495	772	212	106	59	188
1247 ASKØY	5125	736	1964	2385	40	87	586	1284	751	1260	449	215	149	344
1251 VAKSDAL	1695	392	779	516	8	59	257	475	196	362	113	73	51	109
1252 MODALEN	104	25	36	42	1	7	21	35	10	16	2	5	3	5
1253 ØSTERØY	2084	433	761	861	29	102	365	515	279	421	131	71	47	153
1259 ØYGARDEN	823	150	355	312	6	63	175	226	94	133	41	27	10	54
332 VOSS H.D.	5689	1511	2207	1934	37	269	1021	1708	672	1035	273	198	124	389
1233 ULVIK	473	127	189	154	3	24	108	144	64	65	13	13	7	35
1234 GRANVIN	340	85	138	116	1	27	68	96	47	55	15	13	2	17
1235 VOSS	4876	1299	1880	1664	33	218	845	1468	561	915	245	172	115	337
333 YTRE NORDHORD- LAND H.D.	7472	1411	2935	3052	74	378	1294	2023	938	1510	448	266	164	451
1256 MELAND	1126	186	438	488	14	38	144	295	153	276	80	43	29	68
1260 RADØY	1403	291	554	541	17	93	260	361	160	251	85	45	38	110
1263 LINDÅS	3267	618	1278	1345	26	140	535	935	426	675	189	121	72	174
1264 AUSTRHEIM	802	134	312	349	7	44	133	210	109	178	49	22	14	43
1265 FEDJE	267	53	107	104	3	21	58	66	36	41	11	8	4	22
1266 MASFJORDEN	607	129	246	225	7	42	164	156	54	89	34	27	7	34

KJELDE: FOLKE- OG BUSTADTELJING 1980.

TABELL 15.3. BUSTADER ETTER SANITÆRUTSTYR/KJØKKEN OG TYPE BUSTADSTRØK/HANDELSDISTRIKT OG KOMMUNE.
 1. NOVEMBER 1980

	I ALT	BAD/DUSJ		DO				KJØKKEN				
		MEU BAD	UTAN BAD	UOPP- GITT CM BAD	WC i BU- STADEN	WC UTAN- FOR BU- STADEN	ANNA DO	JOPP- GITT	KJØKKEN PÅ 6 M2 OG GVER	KJØKKEN UNDER 6 M2	IKKJE KJØKKEN I BU- STADEN	UOPP- GITT
HEILE FYLKET	139961	116393	13216	10352	119636	5427	5508	9390	107566	19586	950	1185
TYPE BUSTADSTRØK												
TETTBYGDE STRØK	102977	86889	8911	7177	89967	4730	1603	6677	77627	16084	798	846
SPREIDTBYGDE STRØK ..	36406	29307	4261	2838	29463	673	3896	2374	29772	3444	141	304
UOPPGITT BUSTADSTRØK	578	197	44	337	206	24	9	339	167	58	11	34
HANDELSDISTRIKT OG KOMMUNE												
323 SØNDRE SUNN-												
HORDLAND H.D. ...	3839	3003	566	270	3002	54	513	270	3194	287	12	34
1211 ETNE	1359	1074	188	97	1106	12	152	89	1143	86	5	12
1214 ØLEN	1052	820	162	70	832	26	120	74	875	76	5	9
1216 SVEIO	1428	1109	216	103	1064	16	241	107	1176	125	2	12
324 NORDRE SUNN-												
HORDLAND H.D. ...	12781	11068	691	822	11102	181	727	771	10551	1099	68	106
1219 BØMLO	2885	2503	234	148	2552	39	165	129	2404	261	6	21
1221 STORD	4017	3596	151	268	3598	54	95	270	3270	384	24	33
1222 FITJAR	848	741	60	47	751	13	41	43	711	67	3	6
1223 TYSNES	1011	783	152	76	773	16	160	62	804	98	7	10
1224 KVINNHERAD	4020	3445	292	283	3428	59	266	267	3362	289	28	34
325 ODDA H.D.	5607	4654	526	427	4841	115	255	396	4364	648	39	55
1227 JONDAL	419	343	46	30	346	5	39	29	342	33	2	4
1228 ODDA	3450	2878	319	253	3080	75	57	238	2623	470	14	34
1231 ULLENSVANG	1321	1102	117	102	1083	30	122	86	1078	108	14	12
1232 EIDFJORD	417	331	44	42	332	5	37	43	321	37	9	5
331 BERGEN H.D.	104573	87087	9734	7752	89885	4814	2764	7110	78839	16124	749	886
1201 BERGEN	81009	67220	7956	5833	69520	4430	1431	5628	59498	13852	674	698
1238 KVAM	2875	2434	206	235	2457	78	146	194	2366	248	26	23
1241 FUSA	1241	963	154	124	997	25	126	93	1015	105	3	11
1242 SAMNANGER	783	625	103	55	652	11	70	50	632	87	3	6
1243 OS	3352	2942	160	250	3017	37	103	195	2701	378	15	25
1244 AUSTEVOLL	1202	1022	53	127	1044	10	54	94	994	91	1	11
1245 SUND	1210	1041	67	102	1065	12	55	78	1020	78	4	10
1246 FJELL	3070	2697	155	218	2753	27	124	166	2620	228	4	21
1247 ASKØY	5125	4368	363	354	4459	69	291	306	4204	532	15	37
1251 VAKSDAL	1695	1335	213	147	1439	78	78	100	1334	225	-	13
1252 MODALEN	104	75	17	12	74	1	23	6	85	11	-	
1253 ØSTERØY	2084	1675	219	190	1693	25	220	146	1699	204	3	17
1259 ØYGARDEN	823	690	68	65	715	11	43	54	671	85	1	6
332 VOSS H.D.	5689	4493	693	503	4632	157	516	384	4539	623	62	46
1233 ULVIK	473	370	62	41	373	8	50	42	378	44	5	4
1234 GRANVIN	340	256	53	31	257	8	52	23	287	26	1	2
1235 VOSS	4876	3867	578	431	4002	141	414	319	3874	553	56	39
333 YTRE NORDHORD-												
LAND H.D.	7472	6088	806	578	6174	106	733	459	6079	805	20	56
1256 MELAND	1126	913	130	83	934	18	110	64	927	116	-	8
1260 RADØY	1403	1101	171	131	1130	19	155	99	1133	138	5	12
1263 LINDÅS	3267	2700	338	229	2716	45	316	190	2649	379	12	22
1264 AUSTRHEIM	802	677	70	55	693	12	53	44	682	67	2	5
1265 FEDJE	267	231	15	21	233	2	9	23	206	36	-	2
1266 MASFJORDEN	607	466	82	59	468	10	90	39	482	69	1	5

KJELDE: FOLKE- OG BUSTADTELJING 1980.

TABELL 15.4. BUSTADER ETTER HUSTYPE/BYGGJEÅR. PROSENT. KOMMUNE. 1. NOVEMBER 1980

I ALT	HUSTYPE										BYGGJEÅR				
	VÅN- INGS- HUS I FRITT- TIL- KNYT- NING TIL GARDS- DRIFT	FRITT- LIGG- JANDE EINE- BUSTAD	REKKJE- HUS, TERR- ASSE- HUS I KJEDE, VERTI- KAL- DELT TU- MANN- BUSTAD	HORI- SON- TAL- DELT TO- MANN- BUSTAD	ANNA BU- STAD- BYGG MED MIN- ENN 3 ETG. 3 ELLER MEIR	BLCKK, LEIE- GÅRD ELLER ANNA BU- STAD- BYGG MED 3 ETG. ELLER MEIR	FOR- BYGG BYGG BYGG BYGG BYGG BYGG	BYGG FGR FEL- LES- HUS- HALD- NING	UOPP- GITT HUS- TYPE	1945 ELLEK FØR	1946- 1960	1961- 1970	1971- 1980	UOPP- GITT	
HEILE FYLKET	100.0	9.1	38.6	14.4	3.6	5.1	21.4	1.0	0.6	6.3	30.0	21.2	19.3	24.0	5.5
TYPE BUSTADSTRØK															
TETTBYGDE STRØK	100.0	1.5	33.5	18.9	4.3	6.3	28.7	1.0	0.7	5.0	27.6	22.5	21.3	23.7	4.9
SPREIDTBYGDE STRØK	100.0	30.6	53.3	1.6	1.7	1.7	1.0	0.8	0.3	8.9	37.1	17.7	13.8	25.0	6.4
UOPPGITT BUSTADSTRØK	100.0	0.9	17.0	6.2	1.2	3.6	10.4	0.9	1.0	58.8	12.1	5.7	7.3	14.7	60.2
HANDELSDISTRIKT OG KOMMUNE															
323 SØNDRE SUNNHORD- LAND H.D.	100.0	31.5	53.6	0.9	1.1	1.4	0.3	1.6	0.2	9.5	35.5	16.2	14.6	26.5	7.3
1211 ETNE	100.0	32.4	52.1	0.9	1.3	1.2	0.5	2.1	0.2	9.3	36.9	17.4	15.0	23.7	6.9
1214 ØLEN	100.0	33.3	51.1	1.2	1.0	1.2	0.5	2.2	0.3	9.2	36.3	17.3	14.8	24.3	7.2
1216 SVEIO	100.0	29.3	56.8	0.7	0.9	1.8	0.1	0.6	0.1	9.8	33.5	14.2	13.9	30.7	7.6
324 NORDRE SUNNHORD- LAND H.D.	100.0	16.4	64.2	6.6	1.2	1.5	0.7	1.1	0.2	8.1	26.0	18.2	20.4	28.8	6.5
1219 BØMLO	100.0	14.7	71.0	2.6	1.7	1.4	0.3	0.8	-	7.7	28.9	21.9	15.2	28.7	5.2
1221 STORD	100.0	5.3	70.9	11.1	1.4	1.3	1.0	1.1	0.2	7.5	15.5	19.5	24.0	34.0	7.0
1222 FITJAR	100.0	23.1	65.1	0.8	0.5	1.1	0.5	1.1	0.2	7.7	26.2	15.9	17.1	34.4	6.4
1223 TYSNES	100.0	39.5	45.7	0.4	0.4	1.5	0.2	3.1	0.2	9.1	46.9	16.1	11.3	18.8	6.9
1224 KVINNHERAD	100.0	21.6	57.2	7.8	0.9	1.7	0.7	0.7	0.4	8.8	29.1	15.3	23.7	25.1	6.8
325 ODDA H.D.	100.0	15.8	34.8	13.2	6.6	5.7	11.4	1.7	1.0	9.9	34.2	23.7	14.0	19.6	8.5
1227 JONDAL	100.0	31.0	52.0	0.2	1.4	1.4	0.2	1.4	1.4	10.7	43.9	14.8	11.0	22.7	7.6
1228 ODDA	100.0	5.1	27.3	20.4	9.3	8.0	18.1	1.6	0.7	9.5	31.5	27.1	15.1	17.2	9.0
1231 ULLENSVANG	100.0	36.6	43.0	2.1	2.9	2.3	0.8	2.3	0.8	9.2	40.2	19.2	13.3	20.7	6.6
1232 EIDFJORD	100.0	23.0	53.2	1.4	1.4	1.4	1.2	1.0	3.4	13.9	28.1	18.9	9.4	32.9	10.8
331 BERGEN H.D.	100.0	4.8	33.5	17.2	4.0	6.0	27.7	0.8	0.7	5.3	29.4	22.3	20.3	22.9	5.1
1201 BERGEN	100.0	1.6	24.9	20.7	4.2	7.1	35.5	0.8	0.8	4.3	29.8	23.0	21.6	21.1	4.5
1238 KVAM	100.0	21.2	51.6	7.2	3.3	2.9	0.6	2.2	1.0	10.0	33.8	21.8	15.9	20.8	7.7
1241 FUSA	100.0	34.0	50.6	0.9	0.9	0.9	0.2	1.0	0.2	11.3	43.4	18.4	10.8	19.1	8.4
1242 SAMNANGER	100.0	21.8	58.0	2.2	3.1	2.4	1.3	1.5	0.3	9.5	39.1	21.5	8.4	25.4	5.6
1243 OS	100.0	10.4	66.9	9.6	2.5	1.8	0.4	0.8	0.2	7.3	19.2	18.6	19.3	36.4	6.6
1244 AUSTEVOLL	100.0	22.9	61.6	0.8	0.7	1.3	0.3	0.5	0.1	11.8	32.5	21.5	12.9	24.6	8.4
1245 SUND	100.0	21.1	64.3	1.1	1.3	1.3	0.2	0.7	0.3	9.7	23.1	21.8	12.2	35.5	7.4
1246 FJELL	100.0	10.8	73.6	3.0	2.2	1.4	0.5	0.4	0.2	7.9	20.9	14.8	15.8	42.1	6.5
1247 ASKØY	100.0	6.5	70.9	7.1	4.5	2.2	0.6	0.3	0.2	7.7	21.8	21.3	19.4	30.5	6.9
1251 VAKSDAL	100.0	11.6	50.1	9.5	7.5	6.4	4.4	1.4	0.2	8.9	38.2	26.5	15.3	12.8	7.2
1252 MODALEN	100.0	43.3	42.3	3.8	1.0	1.0	-	1.0	-	7.7	49.0	13.5	2.9	29.8	4.8
1253 OSTERØY	100.0	26.1	58.4	0.9	1.9	1.9	0.1	0.6	0.1	10.0	36.3	15.1	11.9	29.5	7.2
1259 ØYGARDEN	100.0	20.2	64.5	1.1	1.2	1.7	0.1	0.5	-	10.7	37.7	22.1	12.3	21.3	6.7
332 VOSS H.D.	100.0	24.3	46.8	3.5	4.9	3.1	4.7	2.3	0.9	9.5	34.9	17.7	16.1	24.2	7.1
1233 ULVIK	100.0	29.4	46.5	3.6	2.5	2.7	0.8	2.5	1.5	10.4	43.8	10.8	14.4	23.0	8.0
1234 GRANVIN	100.0	37.4	42.9	-	3.8	2.6	0.3	1.8	1.8	9.4	51.2	9.1	12.4	19.7	7.6
1235 VOSS	100.0	22.9	47.1	3.8	5.2	3.1	5.4	2.3	0.8	9.4	32.9	18.9	16.6	24.6	7.0
333 YTRE NORDHORD- LAND H.D.	100.0	28.7	54.4	3.5	1.4	1.6	0.3	0.8	0.2	9.1	34.7	14.4	11.9	32.8	6.2
1256 MELAND	100.0	28.1	57.0	2.2	1.4	1.7	0.5	0.4	0.3	8.3	32.3	12.4	13.5	36.2	5.5
1260 RADØY	100.0	38.5	45.5	0.6	1.4	1.3	0.5	0.6	0.1	11.4	39.7	15.6	12.0	24.0	8.6
1263 LINDÅS	100.0	26.3	55.6	5.8	1.4	1.9	0.2	0.8	0.2	7.8	32.8	14.0	11.2	36.8	5.3
1264 AUSTRHEIM	100.0	23.2	60.5	3.5	1.5	1.2	0.2	0.5	-	9.4	29.4	14.3	10.0	40.1	6.1
1265 FEDJE	100.0	6.4	76.0	0.4	0.4	1.9	0.4	1.5	1.1	12.0	41.2	21.7	14.2	16.5	6.4
1266 MASFJORDEN	100.0	36.7	45.3	1.5	1.8	0.8	0.3	1.8	0.5	11.2	42.3	14.2	13.8	22.9	6.8

KJELDE: FOLKE- OG BUSTADTELJING 1980.

16. SOSIALE TILHØVE

Figur 16.1

Figuren syner talet på barn i barnehagar pr. 1 000 barn 0-6 år. Om lag 7 prosent av kommunane i landet hadde ikkje barnehagar som vart rekna med i statistikken for 1980.

Tabell 16.1

Tabellen er laga på grunnlag av årsmeldingar om heimehjelpsordninga som Sosialdepartementet hentar inn frå kommunane.

Tabellane 16.2 og 16.3

Tabellane er utarbeidde på grunnlag av oppgåver som Byrået har henta inn frå dei kommunale sosialkontora. Statistikken omfattar personar som har teke imot hjelp etter §3 i lov om sosial omsorg. Når det er gitt hjelp til ein familie, er hovudforsytaren rekna som mottakar av hjelpa. Stønadsmottakarane kan ha teke imot hjelp i meir enn ein kommune.

Økonomisk hjelp omfattar bidrag, lån og garanti for lån.

Andre ytingar kan til dømes vere plassering i arbeidsheim eller verna verksemd, i aldersheim, pleieheim o.l. eller i privat pleie.

Tabell 16.4

Tabellen er laga på grunnlag av årsmeldingar frå dei einskilde barnehagane. Årsmeldingane vert henta inn av Forbruker- og administrasjonsdepartementet. Barneparkar, definerte som eit korttids utandørs leike- og aktivitetstilbod for små barn, leia av vaksne, vert ikkje rekna som barnehagar etter lov om barnehagar m.m. av 6. juni 1975.

Figur 16.1. Barn i barnehagar pr. 1 000 barn 0-6 år. Kommune. 1980
 Landsgjennomsnitt: 197
 Fylkesgjennomsnitt: 230

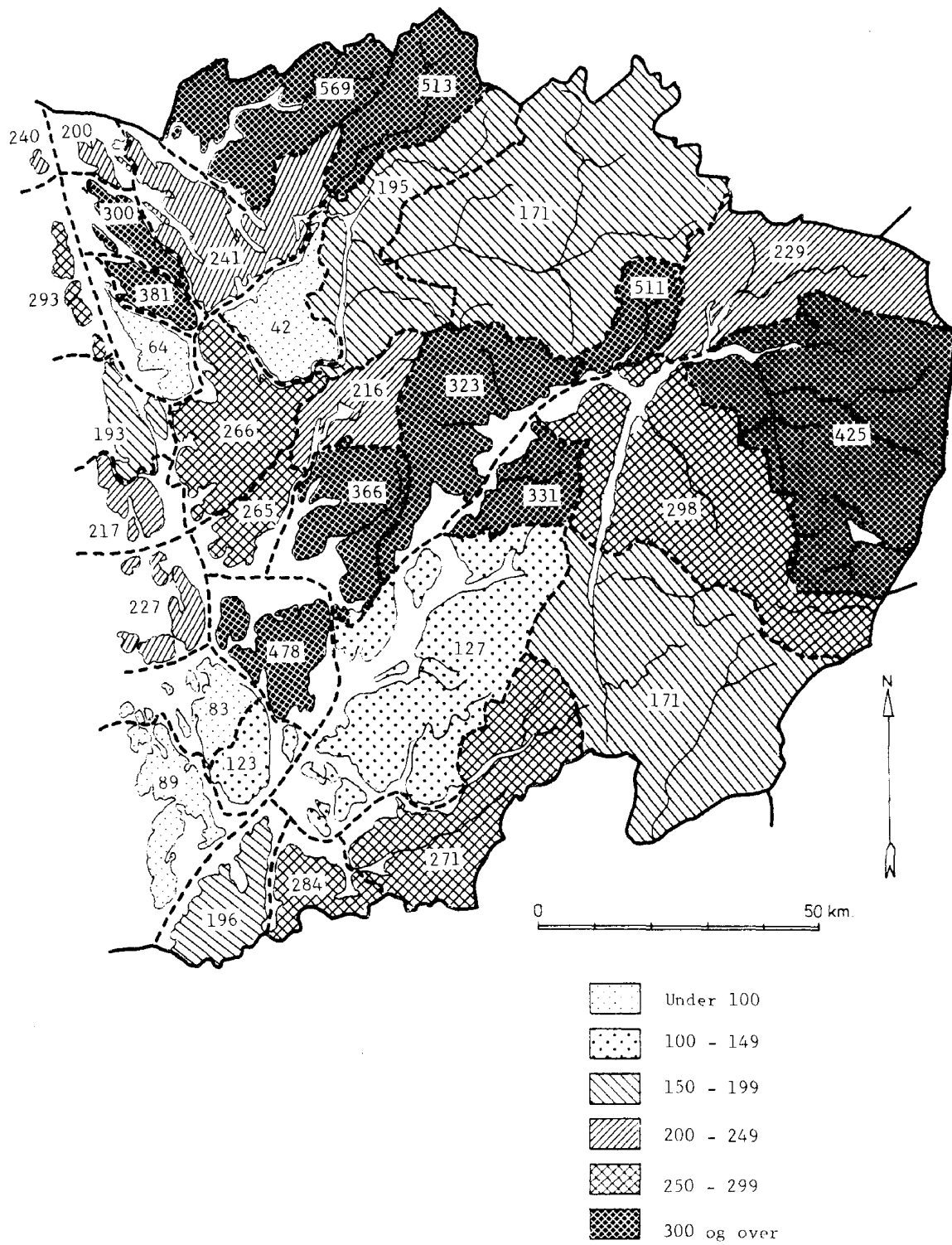

Tabell 16.1. Hjelpeordningar for heimane. Kommune. 1978, 1979 og 1980

Kommune	Husmorvikarteneste			Heimehjelp for eldre og uføre mv.			Brutto utgifter i alt
	Husmorvikarar pr. 31. desember		Heimar som fekk hjelp	Heimehjelparar pr. 31. desember		Heimar som fekk hjelp	
	I alt	Av desse på deltid		I alt	Av desse på deltid		
Heile fylket							1 000 kr
1978	249	44	5 962	3 116	3 106	8 351	68 407
1979	257	62	5 960	3 161	3 143	8 306	79 645
1980	259	78	5 650	3 172	3 148	9 154	93 403
Bergen	112	18	2 451	1 005	992	5 533	51 917
Etna	4	2	47	101	101	142	1 251
Ølen	2	1	70	17	17	50	598
Sveio	2	2	35	64	64	72	978
Bømlo	5	1	63	116	116	182	1 847
Stord	8	2	364	148	148	200	2 801
Fitjar	2	-	235	28	28	54	866
Tysnes	18	15	119	68	67	197	1 593
Kvinnherad	11	5	140	195	195	288	3 285
Jondal	1	-	25	24	24	35	359
Ødda	4	-	559	68	68	208	1 805
Ullensvang	3	2	27	44	44	95	629
Eidfjord	1	-	44	13	13	26	402
Ulvik	2	1	34	16	16	35	351
Granvin	1	-	16	21	21	28	395
Voss	7	-	184	128	128	236	2 866
Kvam	7	4	76	66	66	155	1 423
Fusa	2	2	45	104	104	97	1 528
Samnanger	1	-	19	28	28	31	785
Os	8	4	212	71	71	128	1 715
Austevoll	3	1	58	88	88	110	786
Sund	4	2	48	51	51	83	1 002
Fjell	8	3	170	65	65	126	1 670
Askøy	10	-	189	170	170	294	2 954
Vaksdal	4	1	42	78	78	103	1 175
Modalen	1	1	16	11	11	12	119
Osterøy	5	-	95	65	65	118	1 693
Meland	3	1	43	35	35	69	820
Øygarden	2	1	16	42	32	77	1 434
Radøy	9	7	61	49	49	59	700
Lindås	7	2	105	125	125	184	2 445
Austrheim	1	-	20	23	23	55	559
Fedje	-	-	1	9	9	20	110
Masfjorden	1	-	21	36	36	52	541

K j e l d e: NOS Sosialstatistikk.

TABELL 16.2. STØNADSTILFELLE ETTER FAMILIETYPPE. KOMMUNE. 1981

KOMMUNE	I ALT	FAMILIETYPPE						UOPP- GITT
		EINSLEG MANN		EINSLEG KVINNE		EKTEPAR		
		UTAN BARN U.18 ÅR	MED BARN U.18 ÅR	UTAN BARN U.18 ÅR	MED BARN U.18 ÅR	UTAN BARN U.18 ÅR	MED BARN U.18 ÅR	
HEILE FYLKET	7019	2258	129	1777	1145	463	654	593
1201 BERGEN ...	5672	1893	98	1463	942	321	484	471
1211 ETNE	20	7	-	2	5	2	4	-
1214 ØLEN	10	3	-	-	2	1	4	-
1216 SVEIO	37	10	1	6	7	5	6	2
1219 BØMLO	66	16	-	20	3	9	18	-
1221 STORD	189	52	8	65	32	16	11	5
1222 FITJAR ...	14	1	-	5	7	-	1	-
1223 TYSNES ...	24	8	-	5	4	2	4	1
1224 KVINNHERAD	103	20	3	26	30	11	13	-
1227 JONDAL ...	4	2	-	1	-	-	1	-
1228 ØDDA	135	56	3	15	8	4	12	37
1231 ULLENSVANG	13	6	-	1	4	-	1	1
1232 EIDFJORD ..	7	3	-	2	-	1	1	-
1233 ULVIK	10	2	-	6	-	1	1	-
1234 GRANVIN ..	4	4	-	-	-	-	-	-
1235 VOSS	154	38	8	33	15	22	4	34
1238 KVAM	48	13	2	10	8	9	6	-
1241 FUSA	23	10	-	7	1	3	2	-
1242 SAMNANGER	13	1	-	-	1	1	1	9
1243 OS	70	21	1	18	13	1	15	1
1244 AUSTEVOLL	40	12	-	14	4	4	6	-
1245 SUND	51	11	1	11	5	13	10	-
1246 FJELL	44	1	1	-	16	3	8	15
1247 ASKØY	-	-	-	-	-	-	-	-
1251 VAKSDAL ..	59	23	-	9	9	7	10	1
1252 MODALEN ..	6	-	-	-	1	1	-	4
1253 ØSTERØY ..	15	5	-	-	4	-	6	-
1256 MELAND ...	33	4	-	9	5	3	4	8
1259 ØYGARDEN ..	-	-	-	-	-	-	-	-
1260 RADØY	57	14	2	21	3	11	6	-
1263 LINDØS ...	71	15	-	24	9	10	11	2
1264 AUSTRHEIM	8	3	-	-	4	-	1	-
1265 FEDJE	5	-	-	-	-	2	2	1
1266 MASFJORDEN	14	4	1	4	3	-	1	1

KJELDE: NOS SOSIALSTATISTIKK.

TABELL 16.3. STØNADSTILFELLE ETTER YTINGA SI ART OG FORMÅL. KOMMUNE. 1981

KOMMUNE	STØNADSTILFELLE I ALT	MED ØKONOMISK STØNAD						MED ANDRE YT-INGAR 1)
		I ALT	FORMÅLET MED YTINGA				GJENNOM-SNITTLEG ØKONOMISK STØNAD PR. STØNADSTILFELLE	
			SJØLV-HJELP	LIVS-OPP-HALD	ANNA FOR-MÅL	UOPP-GITT		
HEILE FYLKET	7019	6598	565	5246	2763	20	5478	421
1201 BERGEN ...	5672	5405	331	4345	2577	16	5966	267
1211 ETNE	20	20	2	15	5	-	3238	-
1214 ØLEN	10	9	5	7	-	-	3490	1
1216 SVEIO	37	30	7	9	19	-	4296	7
1219 BØMLO	66	61	16	34	19	-	4822	5
1221 STORD	189	120	42	88	23	-	4206	69
1222 FITJAR ...	14	14	2	12	-	-	2726	-
1223 TYSNES ...	24	24	2	18	5	-	4668	-
1224 KVINNHØRAD	103	102	29	87	-	-	3605	1
1227 JONDAL ...	4	4	-	4	-	-	3525	-
1228 ODDA	135	130	1	127	3	-	3003	5
1231 ULLENSVANG	13	13	7	6	-	-	2933	-
1232 EIDFJORD .	7	7	3	4	-	-	1631	-
1233 ULVIK	10	9	7	3	1	-	2059	1
1234 GRANVIN ...	4	4	3	1	-	-	2089	-
1235 VØSS	154	153	6	101	49	4	2296	1
1238 KVAM	48	48	3	43	2	-	3057	-
1241 FUSA	23	13	-	11	2	-	3386	10
1242 SAMNANGER	13	9	2	7	-	-	3038	4
1243 OS	70	64	14	53	8	-	4271	6
1244 AUSTEVOLL	40	28	-	21	7	-	2507	12
1245 SUND	51	32	11	21	5	-	3938	19
1246 FJELL	44	44	17	33	8	-	3902	-
1247 ASKØY	-	-	-	-	-	-	-	-
1251 VAKSDAL ..	59	53	-	53	-	-	1945	6
1252 MODALEN ..	6	4	1	4	-	-	3625	2
1253 ØSTERØY ..	15	15	12	6	4	-	5671	-
1256 MELAND ...	33	33	9	7	19	-	3241	-
1259 ØYGARDEN .	-	-	-	-	-	-	-	-
1260 RADØY	57	57	9	53	-	-	1511	-
1263 LINDÅS ...	71	66	9	63	-	-	2811	5
1264 AUSTRHEIM	8	8	3	3	4	-	2625	-
1265 FEDJE	5	5	1	1	3	-	2647	-
1266 MASFJORDEN	14	14	11	6	-	-	3507	-

1) STØNADSMOTTAKARAR Plassert i Aldersheim, Sjukeheim o.l. i verna bedrift, i andre sosiale institusjonar eller i privat pleie.

Kjelde: NOS Sosialstatistikk.

Tabell 16.4. Barnehagar. Institusjonar etter eigarforhold. Tilsette og barn etter foreldreforhold. Kommune. 1979 og 1980

Handelsdistrikt Kommune	Institusjonar			Tilsette		Barn i barnehagar				Pr. 1 000 barn 0-6 år
	I alt	Av dette		I alt	Av dette med for- skule- lærar- utdan- ning	I alt	Av dette med			
		Offent- lege	Pri- vate			Einsleg mor eller far	Begge for- eldre i arbeid	Andre for- eldre- for- hold		
1 9 7 9										
Heile fylket	292	86	206	1 624	444	8 499	901	3 142	4 456	209
1 9 8 0										
Heile fylket	305	85	220	1 669	472	8 911	854	3 383	4 674	230
323 Søndre Sunnhordland										
h.d.	13	6	7	38	9	311	6	134	171	242
1211 Etne	6	6	-	17	4	111	2	82	27	271
1214 Ølen	3	-	3	9	3	91	1	28	62	284
1216 Sveio	4	-	4	12	2	109	3	24	82	196
324 Nordre Sunnhordland										
h.d.	24	16	8	156	42	639	52	311	276	131
1219 Bømlo	5	1	4	16	4	103	7	42	54	89
1221 Stord	4	4	-	61	17	199	25	126	48	123
1222 Fitjar	1	1	-	4	2	36	1	5	30	83
1223 Tysnes	8	8	-	34	8	120	8	51	61	478
1224 Kvinnherad	6	2	4	41	11	181	11	87	83	127
325 Odda h.d.	12	5	7	55	19	333	26	162	145	244
1227 Jondal	1	-	1	2	2	40	1	7	32	331
1228 Odda	4	2	2	33	8	135	15	86	34	179
1231 Ullensvang	4	-	4	12	4	113	5	51	57	298
1232 Eidfjord	3	3	-	8	5	45	5	18	22	425
331 Bergen h.d.	215	52	163	1 255	356	6 523	720	2 401	3 402	242
1201 Bergen	148	34	114	1 004	296	4 887	646	1 878	2 363	266
1238 Kvam	12	6	6	40	7	278	10	63	205	323
1241 Fusa	8	1	7	21	2	137	4	34	99	366
1242 Samnanger	2	1	1	5	2	53	-	17	36	216
1243 Os	10	1	9	40	14	360	16	150	194	265
1244 Austevoll	4	1	3	16	6	99	1	29	69	227
1245 Sund	5	-	5	18	4	107	3	13	91	217
1246 Fjell	11	1	10	42	10	271	9	65	197	193
1247 Askøy	5	4	1	32	10	131	14	88	29	64
1251 Vaksdal	4	1	3	13	3	74	8	42	24	195
1252 Modalen	1	-	1	3	-	20	-	-	20	513
1253 Osterøy	2	2	-	10	1	30	6	11	13	42
1259 Øygarden	3	-	3	11	3	76	3	11	62	293
332 Voss h.d.	11	4	7	54	10	265	22	129	114	198
1233 Ulvik	1	1	-	2	1	24	-	18	6	229
1234 Granvin	2	1	1	7	2	46	3	25	18	511
1235 Voss	8	2	6	45	13	195	19	96	90	171
333 Ytre Nordhordland h.d.	30	2	28	111	28	840	28	246	566	293
1256 Meland	6	1	5	18	5	182	6	51	125	381
1260 Radøy	5	-	5	19	5	148	2	53	93	300
1263 Lindås	14	-	14	46	13	312	9	63	239	241
1264 Austrheim	1	1	-	11	3	64	7	28	29	200
1265 Fedje	1	-	1	2	1	18	3	8	7	240
1266 Masfjorden	3	-	3	15	1	116	1	42	73	569

K j e l d e: NUS Barneomsorg og materiale i Byrået.

17. RETTSTILHØVE

Tabellane 17.1 - 17.4

Tabellane 17.1 - 17.3 er utarbeidde på grunnlag av oppgaver frå politiet og tabell 17.4 på grunnlag av opplysningar frå Det sentrale straffe- og politiopplysningsregister. Tabellane 17.1 - 17.3 omfattar ikkje brotsverk mot den militære straffelov. Misferder er ikkje tekne med i nokon av tabellane.

Alder er i alle tabellane definert som alder på gjerningsdatoen.

Meir detaljerte forklaringar er gitt i den årlege publikasjonen NOS Kriminalstatistikk.

Tabellane 17.5 og 17.6

Tabellane omfattar sivile saker handsama ved forliksråda og by- og heradsrettane. Frå forliksråda får Byrådet summariske oppgaver over avslutta saker, medan oppgåvene frå by- og heradsrettane gjeld kvar einskild avslutta sak.

TABELL 17.1. BROTSVERK ETTERFORSKA AV POLITIET, ETTER LOVBROTET SI ART. ÅSTADKOMMUNE, 1981

HANDELSDISTRIKT ÅSTADKOMMUNE	I ALT	BROTS- VERK MOT DEN ALL- MENNE ORDEN OG FRED	OMSET- NING ELLER INNE- HAVING AV NAR- KOTIKA	BROTS- VERK MOT SED- SKAPEN	BROTS- VERK MOT LIV, LEKAM OG HELSE	DOKU- MENT- FALSK, UNDER- SLAG, BEDRA- GERI OG UTRU- SKAP	SKADE- VERK	TJUVERI				ANNA BROTS- VERK
		I ALT	GROVE TJUVE- RI	SIM- PLE TJUVE- RI	BRUKS- TJUVE- RI AV MOTOR- KJØRE- TY							
1981												
HEILE FYLKET	12147	642	171	111	533	485	1053	8733	4901	3059	773	419
323 SØNDRE SUNN- HORDLAND H.D.	136	16	-	1	4	7	15	89	58	25	6	4
1211 ETNE	25	3	-	1	1	1	2	16	9	7	-	1
1214 ØLEN	34	3	-	-	3	3	3	19	13	6	-	3
1216 SVEIO	77	10	-	-	-	3	10	54	36	12	6	-
324 NORDRE SUNN- HORDLAND H.D.	443	43	1	5	31	14	57	270	115	117	38	22
1219 BØMLO	28	2	-	-	2	1	6	15	3	12	-	2
1221 STORD	238	23	-	5	15	5	30	150	59	74	17	10
1222 FITJAR	35	2	1	-	1	-	5	24	10	4	10	2
1223 TYSNES	29	4	-	-	1	2	7	15	2	12	1	-
1224 KVINNHHERAD	113	12	-	-	12	6	9	66	41	15	10	8
325 ODDA H.D.	228	9	28	1	10	9	39	127	63	54	10	5
1227 JONDAL	-	-	-	-	-	-	-	-	-	-	-	-
1228 ODDA	178	9	11	1	10	7	33	102	50	43	9	5
1231 ULLENSVANG	41	-	17	-	-	-	5	19	9	9	1	-
1232 EIDFJORD	9	-	-	-	-	2	1	6	4	2	-	-
331 BERGEN H.D.	10890	543	138	103	456	435	888	7953	4517	2748	688	374
1201 BERGEN	9812	428	134	97	404	398	748	7282	4091	2562	629	321
1238 KVAM	88	4	-	-	3	2	7	72	55	14	3	-
1241 FUSA	26	2	-	-	5	2	6	8	7	1	-	3
1242 SAMNANGER	26	2	-	-	1	1	2	20	15	3	2	-
1243 ØS	189	18	-	2	4	6	19	139	78	43	18	1
1244 AUSTEVOLL	53	6	-	1	1	-	9	31	16	11	4	5
1245 SUND	44	5	-	-	5	1	4	25	18	7	-	4
1246 FJELL	209	27	1	1	8	9	30	124	76	39	9	9
1247 ASKØY	313	37	3	1	18	8	51	173	114	46	13	22
1251 VAKSDAL	37	5	-	-	1	-	4	27	19	7	1	-
1252 MODALEN	1	-	-	-	-	-	-	-	-	-	-	1
1253 OSTERØY	57	6	-	1	3	3	3	38	22	13	3	3
1259 ØYGARDEN	35	3	-	-	3	5	5	14	6	2	6	5
332 VOSS H.D.	224	13	-	-	10	14	28	152	82	55	15	7
1233 ULVIK	28	1	-	-	-	3	9	15	9	4	2	-
1234 GRANVIN	19	-	-	-	-	-	7	12	5	5	2	-
1235 VOSS	177	12	-	-	10	11	12	125	68	46	11	7
333 YTRE NORD- HORDLAND H.D.	226	18	4	1	22	6	26	142	66	60	16	7
1256 MELAND	48	7	-	1	1	-	5	34	20	10	4	-
1260 RADØY	44	1	4	-	7	3	5	21	12	7	2	3
1263 LINDÅS	96	4	-	-	10	1	12	65	28	27	10	4
1264 AUSTRHEIM	17	3	-	-	2	1	1	10	4	6	-	-
1265 FEDJE	6	1	-	-	1	-	2	2	-	2	-	-
1266 MASFJORDEN	15	2	-	-	1	1	1	10	2	8	-	-
BROTSVERK ETTERFORSKA												
1) PR. 100 000 INNBYGGJARAR												
HEILE LANDET	3190	106	72	18	111	118	222	2459	1264	885	310	84
HEILE FYLKET	3093	163	44	28	136	123	268	2224	1248	779	197	107
HANDELSDISTRIKT												
SØNDRE SUNNHORDLAND	1190	140	-	9	35	61	131	779	508	219	53	35
NORDRE SUNNHORDLAND	1079	105	2	12	76	34	139	658	280	285	93	54
ODDA	1480	58	182	6	65	58	253	825	409	351	65	32
BERGEN	3831	191	49	36	160	153	312	2798	1589	967	242	132
VOSS	1359	79	-	-	61	85	170	922	498	334	91	42
YTRE NORDHORDLAND	935	75	17	4	91	25	108	588	273	248	66	29

1) INNBYGGJARAR PR. 1. JANUAR.

KJELDE: NOS KRIMINALSTATISTIKK OG MATERIALE I BYRÅET.

TABELL 17.2. BROTSVERK FERDIG ETTERFORSKA AV POLITIET, ETTER LOVBROTET SI ART OG POLITIET SI AVGJERD ELLER INNSTILLING. FYLKET. 1981

POLITIET SI AVGJERD ELLER INNSTILLING	I ALT	BROTS- VERK MOT DEN ALL- MENNE ORDEN OG FRED	OMSET- NING ELLER INNE- HAVING AV NAR- KOTIKA	BROTS- VERK MOT SED- SKAPEN	BROTS- VERK MOT LIV, LEKAM OG HELSE	DOKU- MENT- FALSK, UNDER- SLAG, BEDRA- GERI OG UTRU- SKAP	SKADE- VERK	TJUVERI					ANNA BROTS- VERK
								I ALT	GROVE- TJUUV- ERI	SIM- PLE- TJUUV- ERI	BRUKS- TJUUV- AV MOTOR- KJØRE- TY		
LAGT BORT FORDI INGEN BE- STEMT PERSON SIKTA ELLER P.G.A. PROVETS STILLING	9226	531	17	67	216	176	824	7178	3999	2670	509	217	
PÅTALEKRAVET TREKT TJLBÅKE	485	3	-	2	168	54	105	94	21	63	10	59	
LAGT BORT P.G.A. DØD, FOR- ELDING, SINSSJUKDOM ELLER FORDI GJERNINGS- MANNEN VAR UNDER 14 ÅR .	107	6	1	1	2	6	25	58	35	13	10	8	
TILTALE ELLER FORELEGG . PÅTALEAVKALL, SAKA OVERFØRT TIL BARNVERNINGS- NEMND ELLER INGEN TILTALE AV ANNAN GRUNN	2018	83	149	39	138	220	83	1179	748	227	204	127	
	311	19	4	2	9	29	16	224	98	86	40	8	

KJELDE: NOS KRIMINALSTATISTIKK OG MATERIALE I BYRÅET.

TABELL 17.3. SIKTA ETTER BROTSVERKET SI ART OG HANDELSDISTRIKT/KJØNN/ALDER. BUSTAD. 1981

HANDELSDISTRIKT	I ALT	BROTS- VERK MOT DEN ALL- MENNE ORDEN OG FRED	OMSET- NING ELLER INNE- HAVING AV NAR- KOTIKA	BROTS- VERK MOT SED- SKAPEN	BROTS- VERK MOT LIV, LEKAM OG HELSE	DOKU- MENT- FALSK, UNDER- SLAG, BEDRA- GERI OG UTRU- SKAP	SKADE- VERK	TJUVERI					ANNA BROTS- VERK
								I ALT	GROVE- TJUUV- ERI	SIM- PLE- TJUUV- ERI	BRUKS- TJUUV- AV MOTOR- KJØRE- TY		
1981													
SIKTA I ALT													
HEILE FYLKET	1335	50	85	31	110	113	84	764	542	140	82	98	
HANDELSDISTRIKT													
SØNDRE SUNNHORDLAND	34	-	1	-	1	3	-	28	16	10	2	1	
NORDRE SUNNHORDLAND	76	3	2	2	9	8	4	45	24	13	8	3	
ODDA	41	3	4	-	4	8	4	17	12	4	1	1	
BERGEN	1119	40	72	29	88	88	71	644	478	103	63	87	
VOSS	23	2	1	-	2	4	1	11	3	5	3	2	
YTRE NORDHORDLAND	42	2	5	-	6	2	4	19	9	5	5	4	
KJØNN													
MENN	1203	49	69	31	103	98	77	692	508	106	78	84	
KVINNER	132	1	16	-	7	15	7	72	34	34	4	14	
ALDER													
UNDER 14 ÅR	123	3	-	-	1	1	30	79	62	13	4	9	
14-17 ÅR	379	15	11	6	6	15	20	291	196	61	34	15	
18-20 ÅR	274	14	20	2	22	18	17	166	119	22	25	15	
21-24 ÅR	211	10	26	2	29	13	6	108	83	12	13	17	
25 ÅR OG OVER	348	8	28	21	52	66	11	120	82	32	6	42	
SIKTA PR. 100 000													
1)													
INNBYGGJARAR													
HEILE LANDET	373	9	36	5	34	36	19	207	128	53	26	27	
HEILE FYLKET	365	14	23	8	30	31	23	209	148	38	22	27	
HANDELSDISTRIKT													
SØNDRE SUNNHORDLAND	324	-	10	-	10	29	-	267	152	95	19	10	
NORDRE SUNNHORDLAND	201	8	5	5	24	21	11	119	64	34	21	8	
ODDA	284	21	28	-	28	55	28	118	83	28	7	7	
BERGEN	421	15	27	11	33	33	27	242	180	39	24	33	
VOSS	148	13	6	-	13	26	6	71	19	32	19	13	
YTRE NORDHORDLAND	189	9	22	-	27	9	18	85	40	22	22	18	

1) INNBYGGJARAR 5 ÅR OG OVER PR. 1. JANUAR.

KJELDE: NOS KRIMINALSTATISTIKK OG MATERIALE I BYRÅET.

Tabell 17.4. Reaksjonar for brotsverk etter personen sitt kjønn/reaksjonen si art og handelsdistrikt, kommune/personen sin alder. Astadkommune. Absolutte tal og pr. 1 000 innbyggjarar 14 år og over

	I alt	Kjønn		Type reaksjon							
		Mann	Kvin- ne	Overføring til barne- vernsnemnd eller på- taleavkall etter straffe- prosess- lova	Føre- legg	Bot ved dom	Fengsel med vilkår eller utsett straffe- utmåling	Fengsel med vilkår og bot	Fengsel utan vilkår	Fengsel utan vilkår og med vilkår	Sik- ring
1978	872	822	50	127	45	14	318 ¹⁾	39	307	20	2
1979	948	869	79	147	72	32	283 ²⁾	48	332	34	-
1980	1 010	942	68	170	67	22	312 ³⁾	57	343	39	-
1980											
Søndre Sunnhord-											
land h.d.	12	12	-	4	2	-	4	-	1	1	-
Etne	2	2	-	-	-	-	2	-	-	-	-
Ølen	8	8	-	4	1	-	2	-	-	1	-
Sveio	2	2	-	-	1	-	-	-	1	-	-
Nordre Sunnhord-											
land h.d.	47	43	4	15	1	-	16	4	9	2	-
Bømlo	7	7	-	3	-	-	2	-	2	-	-
Stord	22	20	2	6	1	-	6	2	6	1	-
Fitjar	2	1	1	1	-	-	1	-	-	-	-
Tysnes	3	3	-	2	-	-	1	-	-	-	-
Kvinnherad	13	12	1	3	-	-	6	2	1	1	-
Odda h.d.	30	29	1	1	-	-	5	8	16	-	-
Jondal	-	-	-	-	-	-	-	-	-	-	-
Odda	26	25	1	1	-	-	5	5	15	-	-
Ullensvang	4	4	-	-	-	-	-	3	1	-	-
Eidfjord	-	-	-	-	-	-	-	-	-	-	-
Bergen h.d.											
Bergen	855	796	59	132	62	22	264	42	304	29	-
Bergen	781	726	55	107	55	20	240	38	293	28	-
Kvam	3	3	-	1	-	-	-	1	-	1	-
Fusa	2	1	1	1	-	-	1	-	-	-	-
Samnanger	5	5	-	3	2	-	-	-	-	-	-
Os	14	13	1	3	3	-	6	-	2	-	-
Austvoll	1	1	-	-	-	-	1	-	-	-	-
Sund	3	3	-	2	-	1	-	-	-	-	-
Fjell	8	7	1	2	-	-	2	1	3	-	-
Askøy	21	20	1	4	2	-	13	-	2	-	-
Vaksdal	1	1	-	1	-	-	-	-	-	-	-
Modalen	-	-	-	-	-	-	-	-	-	-	-
Osterøy	9	9	-	2	-	1	1	2	3	-	-
Øygarden	7	7	-	6	-	-	-	-	1	-	-
Voss h.d.											
Voss	12	10	2	4	1	-	5	-	-	2	-
Ulvik	-	-	-	-	-	-	-	-	-	-	-
Granvin	1	1	-	-	1	-	-	-	-	-	-
Voss	11	9	2	4	-	-	5	-	-	2	-
Ytre Nordhordland											
h.d.	29	28	1	11	1	-	9	2	3	3	-
Meland	2	2	-	1	-	-	1	-	-	-	-
Radøy	2	2	-	1	-	-	-	-	1	-	-
Lindås	18	17	1	7	-	-	5	1	2	3	-
Austrheim	6	6	-	2	1	-	2	1	-	-	-
Fedje	-	-	-	-	-	-	-	-	-	-	-
Masfjorden	1	1	-	-	-	-	1	-	-	-	-
Uppgitt	25	24	1	3	-	-	9	1	10	2	-
Alder											
14-17 år	311	279	32	166	2	4	90	8	34	7	-
18-20 "	247	237	10	2	17	3	86	22	106	11	-
21-24 "	192	181	11	1	18	1	52	12	98	10	-
25 år og eldre ..	256	241	15	1	30	14	82	15	103	11	-
Uoppgitt	4	4	-	-	-	-	2	-	2	-	-
Straffbare pr. 1000											
innbyggjarar											
Heile landet	3,28	6,24	0,42	0,56	0,09	0,07	1,05	0,30	1,06	0,14	0,00
Heile fylket ⁴⁾ ..	3,94	7,48	0,54	0,66	0,26	0,09	1,22	0,22	1,34	0,15	-

1) Av dette 18 utsett straffeutmåling. 2) Av dette 20 utsett straffeutmåling. 3) Av dette 19 utsett straffeutmåling. 4) Snaue 16 prosent av reaksjonane for heile landet hadde uoppgitt gjerningsstad. Disse reaksjonane er delt på fylke etter same forhold som reaksjonar med oppgitt gjerningsstad.

K j e l d e: NOS Kriminalstatistikk og materiale i Byrået.

Tabell 17.5. Tvistemål behandla av forliksråda, etter avgjerd. Kommune

Kommune	I alt	Avvist, slutta eller falt bort	Forlik	Dom	Vist til retten
1980	10 120	2 718	637	5 827	938
1981	10 999	2 579	561	6 818	1 041
1981					
Bykommunar					
Bergen	6 818	1 453	445	4 311	609
Heradskommunar					
I alt	4 181	1 126	116	2 507	432
Etne	92	41	3	43	5
Ølen	36	10	-	14	12
Sveio	58	-	4	42	12
Bømlo	232	73	1	116	42
Stord	289	105	11	156	17
Fitjar	57	11	1	38	7
Tysnes	59	1	2	50	6
Kvinnherad	290	-	6	275	9
Jondal	23	15	1	2	5
Odda	268	84	-	169	15
Ullensvang	95	36	2	38	19
Eidfjord	47	-	1	34	12
Ulvik	20	-	-	15	5
Granvin	7	5	-	-	2
Voss	295	122	9	126	38
Kvam	135	17	8	95	15
Fusa	30	23	-	3	4
Samnanger	30	9	2	15	4
Os	294	81	10	171	32
Austevoll	107	57	4	35	11
Sund	60	-	-	49	11
Fjell	357	117	5	202	33
Askøy	372	76	24	228	44
Vaksdal	63	17	4	34	8
Modalen	-	-	-	-	-
Osterøy	366	108	5	236	17
Meland	71	5	2	54	10
Øygarden	55	11	2	30	12
Radøy	67	34	2	21	10
Lindås	217	12	2	191	12
Austrheim	53	32	2	17	2
Fedje	15	5	3	7	-
Masfjorden	21	19	-	1	1

K j e l d e: NOS Sivilrettsstatistikk og materiale i Byrådet.

Tabell 17.6. Sivile saker avslutta ved by- og heradsrettane, etter avgjerd. Domssokn

Domssokn	Tvistemål				Anke- saker	Kon- kursar	Akkord- forhand- lingar	Tvangs- auk- sjonar
	I alt	Avvist, slutta eller falt bort	For- lik	Dom				
1980	1 016	84	305	627	73	48	3	8
1981	1 053	85	341	627	97	63	3	15
1981								
Sunnhordland	107	10	37	60	1	9	-	4
Voss	32	1	3	28	6	-	-	1
Midhordland	100	7	30	63	4	7	-	2
Nordhordland	74	8	19	47	30	12 ¹⁾	-	2
Hardanger	72	13	14	45	-	-	1	-
Bergen	668	46	238	384	56	35	2	6

1) Medrekna 1 konkursbu med stadfesta akkord.

K j e l d e: NOS Sivilrettsstatistikk og materiale i Byrådet.

18. UTDANNING

Figur 18.1

Figuren syner kor stor part av 16-19-åringane, busett i kvar av kommunane i fylket, som er i utdanning ved vidaregåande skolar og universitet - og høgskolar i landet. Elevparten i ein kommune vert påverka av fleire faktorar. Særs viktig er skoletilbodet i distriktet, og om det er råd å få arbeid.

Tabellane 18.1 - 18.6

Tala gjeld pr. 1. oktober i oppgådeåret. Tabell 18.1 omfattar elevar ved grunnskolar og vidaregåande skolar, og studentar ved universitet og høgskolar som går på skole i fylket. Grupperinga etter skoleslag byggjer på Standard for næringsgruppering. Plasseringa av skolane i næringsstandarden er fastsett ut frå nivå og fagfelt til dei utdanningane som fleirtalet av elevane tar del i.

I talet for elevar ved grunnskolar inngår også elevar ved spesialskolar. Ved dei vidaregåande skolane inngår det tidlegare gymnaset og dei fleste fag- og yrkesskolane i ei vid gruppe kalla "Skolar under lov om vidaregåande opplæring". Dette er skolar der fleirtalet av elevane er i utdanningar som høyrer med under denne lova. Nemninga universitet er nytta både om universiteta og dei vitskapelege høgskolane, medan høgskolar er nytta som nemning på distriktshøgskolar, pedagogiske høgskolar, ingeniørhøgskolar, sosialskolar, skolar for vidareutdanning i sjukepleie, militære høgskolar og andre høgskolar.

I tabell 18.2 er det for elevar i vidaregåande skolar i fylket gitt opplysningar om kva for utdanning dei får. Utdanningane er grupperte i samsvar med Standard for utdanningsgruppering. Bare elevar i utdanningar som til vanleg har minst 300 undervisningstimar i året er med i statistikken.

Tabell 18.3 omfattar elevar ved vidaregåande skolar som er busette i fylket fordelte etter skolestad.

Tabell 18.4 omfattar elevar og studentar som er busette i fylket og som er registrerte ved vidaregåande skolar eller universitet og høgskolar, etter skoleslag, alder, handelsdistrikt og bustadskommune. Tabellen syner dessutan elevar og studentar i prosent av registrert årskull for aldersgruppene 16-19 år og 20-24 år.

I tabell 18.5 er dei elevane som går på vidaregåande skolar i andre fylke, fordelte etter skolefylke. Tabellen gir også ei fordeling etter skoleslag.

Tabell 18.6 gir tilsvarande tal som tabell 18.5 for studentar ved universitet og høgskolar som er busette i fylket.

Tabellane 18.7 og 18.8

Tala gjeld all vaksenopplæring, unnateke intern opplæring i private verksemdar og brevskolar, for skoleåret 1980-81. Både tabellane gir tal for dei einskilde kommunane.

Tabell 18.7 gir tal for kurs/deltakarar etter kjønn og timar.

Tabell 18.8 gir talet på deltakarar etter tilskipar av kurset.

Tabell 18.9Utdanning

Oppgåvene over utdanning omfattar enkeltutdanningar på heil- eller deltid som normalt varer minst 5 månader.

For personar med fleire enkeltutdanningar, er den utdanninga som samla varer lengst (normal tid for enkeltutdanninga tillagt den tida som krevst til føreutdanning) rekna som den høgaste utdanninga. Av utdanninga som samla varer like lenge, er den som er rekna som den viktigaste yrkesmessig, oppfatta som den høgaste utdanninga til personen. Utdanningsgrupperinga er gjort etter 1973-utgåva av Standard for utdanningsgruppering i offentlig norsk statistikk (Statistisk Sentralbyrås Håndbøker nr. 28).

Standarden er bygd opp som eit pyramidisk klassifikasjonssystem.

Enkeltutdanningane er først ordna i grove grupper som i standarden blir kalla utdanningsnivå. Innanfor kvart nivå er det først gjort ei sortering etter fagfelt, dernest ei finare sortering i faggrupper.

Inndelinga i nivå eller hovudgrupper er gjort på denne måten:

0. Inga utdanning og utdanning på førskolenivå (utdanning for 6-åringar og mindre barn)
1. Utdanning på barneskolenivå (1-6 år, førskoleutdanning ikkje medrekna)
2. Utdanning på ungdomsskolenivå (7-9 år)
3. Utdanning på gymnasnivå I (10 år)
4. Utdanning på gymnasnivå II (11-12 år)
5. Utdanning på universitets- og høgskolenivå I (13-14 år)
6. Utdanning på universitets- og høgskolenivå II (15-16 år)
7. Utdanning på universitets- og høgskolenivå III (17-18 år)
8. Utdanning på forskarnivå (over 18 år)
9. Uoppgitt utdanning

I tabellen er gruppe 0 og 9 slått saman til ei gruppe, (uoppgitt utdanning og utdanning på førskolenivå).

Figur 18.1. Elevar i vidaregåande skolar i aldersgruppa 16-19 år i prosent av alle personar i gruppa. Kommune. 1980
 Landsgjennomsnitt: 57
 Fylkesgjennomsnitt: 57

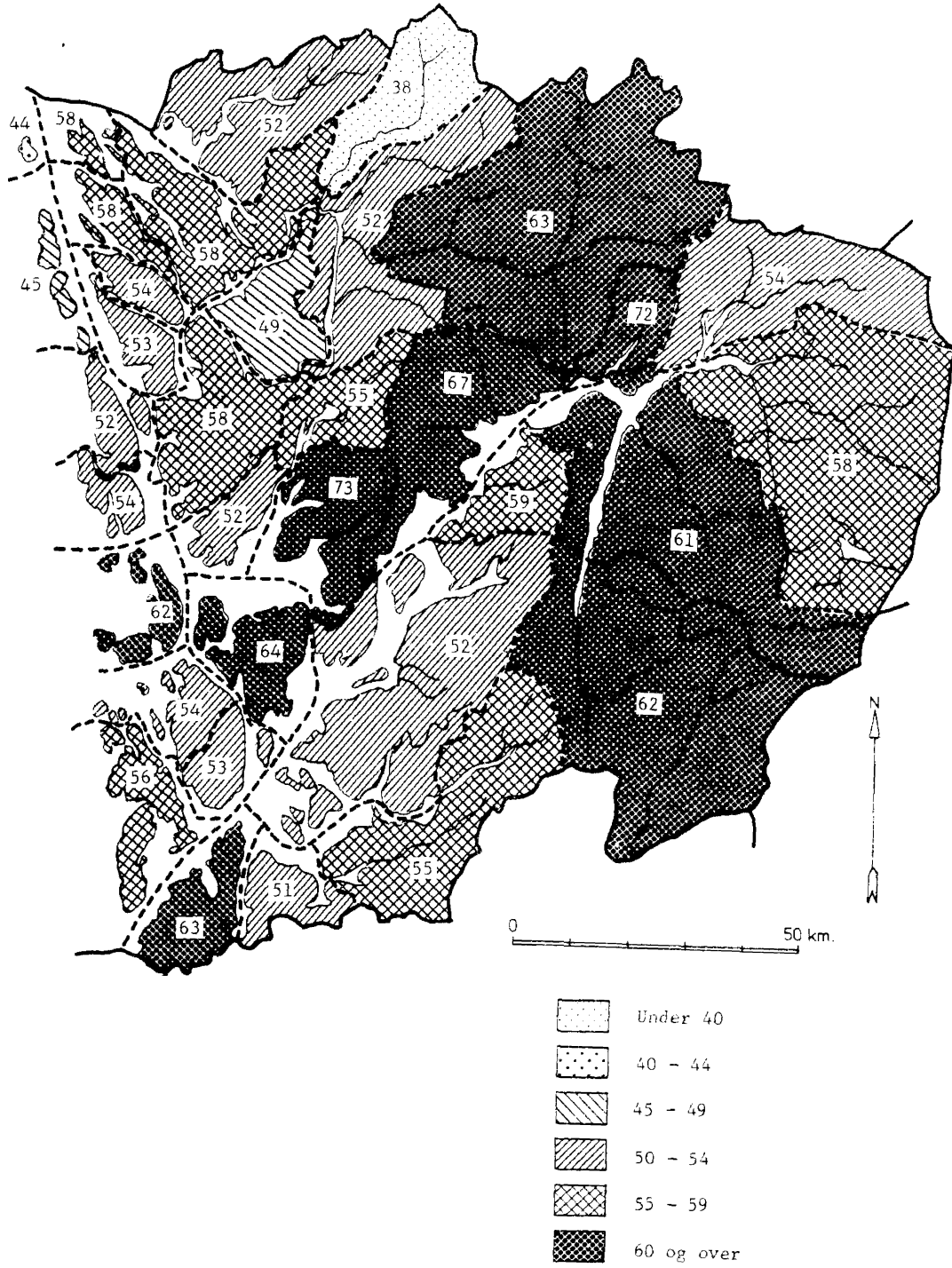

TABELL 18.1. ELEVAR VED SKOLAR I FYLKET ETTER KJØNN OG SKOLESLAG. SKOLEKOMMUNE, 1979 OG 1980

SKOLEKOMMUNE	MENN OG KVINNER		MENN		KVINNER	
	1979	1980	1979	1980	1979	1980
HEILE FYLKET	89025	89697	46371	46497	42654	43200
GRUNNSKOLE	59749	59737	30937	30940	28812	28797
VIDAREGÅANDE SKOLE	17622	18064	8660	8826	8962	9238
UNIVERSITETET OG HØGSKOLE	11654	11896	6774	6731	4880	5165
323 SØNDRE SUNNHORDALAND H.D.	2069	2086	1063	1068	1006	1018
1211 ETNE	649	662	338	344	311	318
GRUNNSKOLE	638	651	328	334	310	317
VIDAREGÅANDE SKOLE	11	11	10	10	1	1
1214 ØLEN	693	715	343	346	350	369
GRUNNSKOLE	445	433	234	230	211	203
VIDAREGÅANDE SKOLE	248	282	109	116	139	166
1216 SVEIO	727	709	382	378	345	331
GRUNNSKOLE	727	709	382	378	345	331
324 NORDRE SUNNHORDALAND H.D.	9236	9349	4646	4683	4590	4666
1219 BØMLO	1916	1890	1045	1045	836	845
GRUNNSKOLE	1586	1582	839	823	747	759
VIDAREGÅANDE SKOLE	330	308	241	222	89	86
1221 STORD	3744	3842	1758	1820	1986	2022
GRUNNSKOLE	2440	2452	1263	1259	1177	1193
VIDAREGÅANDE SKOLE	892	862	391	394	501	468
HØGSKOLE	412	528	104	167	308	361
1222 FITJAR	507	526	247	246	260	280
GRUNNSKOLE	459	470	247	246	212	224
VIDAREGÅANDE SKOLE	48	56	-	-	48	56
1223 TYSNES	390	402	209	210	181	192
GRUNNSKOLE	371	378	199	198	172	180
VIDAREGÅANDE SKOLE	19	24	10	12	9	12
1224 KVINNHERAD	2679	2689	1352	1362	1327	1327
GRUNNSKOLE	2303	2312	1215	1213	1088	1099
VIDAREGÅANDE SKOLE	376	377	137	149	239	228
325 ODDA H.D.	2802	2814	1455	1419	1347	1395
1227 JONDAL	205	206	107	103	98	103
GRUNNSKOLE	198	206	100	103	98	103
VIDAREGÅANDE SKOLE	7	-	7	-	-	-
1228 ODDA	1764	1758	945	906	819	852
GRUNNSKOLE	1260	1230	649	623	611	607
VIDAREGÅANDE SKOLE	504	528	296	283	208	245
1231 ULLENSVANG	671	709	317	336	354	373
GRUNNSKOLE	596	620	305	316	291	304
VIDAREGÅANDE SKOLE	75	89	12	20	63	69
1232 EIDFJORD	162	141	86	74	76	67
GRUNNSKOLE	162	141	86	74	76	67
331 BERGEN H.D.	66420	66686	34975	34969	31445	31717
1201 BERGEN	51536	51487	27310	27118	24226	24369
GRUNNSKOLE	29504	29096	15175	15008	14329	14088
VIDAREGÅANDE SKOLE	10790	11023	5465	5546	5325	5477
UNIVERSITETET OG HØGSKOLE	11242	11368	6670	6564	4572	4804
1238 KVAM	2021	1977	1003	997	1018	980
GRUNNSKOLE	1390	1367	711	695	679	672
VIDAREGÅANDE SKOLE	631	610	292	302	339	308
1241 FUSA	559	572	291	289	268	283
GRUNNSKOLE	547	564	279	281	268	283
VIDAREGÅANDE SKOLE	12	8	12	8	-	-
1242 SAMNANGER	338	335	170	172	168	163
GRUNNSKOLE	338	335	170	172	168	163
1243 OS	2333	2347	1175	1196	1158	1151
GRUNNSKOLE	1875	1907	983	1011	892	896
VIDAREGÅANDE SKOLE	458	440	192	185	266	255
1244 AUSTEVOLL	718	736	391	396	327	340
GRUNNSKOLE	638	647	323	323	315	324
VIDAREGÅANDE SKOLE	80	89	68	73	12	16
1245 SUND	697	707	362	376	335	331
GRUNNSKOLE	697	707	362	376	335	331
1246 FJELL	2364	2522	1228	1311	1136	1211
GRUNNSKOLE	2047	2125	1052	1085	995	1040
VIDAREGÅANDE SKOLE	317	397	176	226	141	171
1247 ASKØY	3519	3645	1832	1905	1687	1740
GRUNNSKOLE	3059	3157	1572	1632	1487	1525
VIDAREGÅANDE SKOLE	460	488	260	273	200	215
1251 VAKSDAL	713	695	361	358	352	337
GRUNNSKOLE	667	659	335	340	332	319
VIDAREGÅANDE SKOLE	46	36	26	18	20	18
1252 MODALEN	34	43	19	22	15	21
GRUNNSKOLE	34	43	19	22	15	21
1253 OSTERØY	1201	1221	624	623	577	598
GRUNNSKOLE	1165	1173	601	599	564	574
VIDAREGÅANDE SKOLE	36	48	23	24	13	24
1259 ØYGARDEN	387	399	209	206	178	193
GRUNNSKOLE	387	399	209	206	178	193
332 VOSS H.D.	3715	3742	1829	1808	1886	1934

KJELDE: MATERIALE I BYRÅET.

TABELL 18.1 (FRAMH.). ELEVAR VED SKOLAR I FYLKET ETTER KJØNN OG SKOLESLAG. SKOLEKOMMUNE. 1979 OG 1980

SKOLEKOMMUNE	MENN OG KVINNER		MENN		KVINNER	
	1979	1980	1979	1980	1979	1980
SKOLESLAG						
1233 ULVIK	231	220	126	120	105	100
GRUNNSKOLE	191	180	110	99	81	81
VIDAREGÅANDE SKOLE	40	40	16	21	24	19
1234 GRANVIN	133	129	65	66	68	63
GRUNNSKOLE	121	118	53	55	68	63
VIDAREGÅANDE SKOLE	12	11	12	11	-	-
1235 VOSS	3351	3393	1638	1622	1713	1771
GRUNNSKOLE	2042	2048	1136	1130	906	918
VIDAREGÅANDE SKOLE	1309	1345	502	492	807	853
333 YTRE NORDHORDALAND H.D.	4783	5020	2403	2550	2380	2470
1256 MELAND	819	913	344	391	475	522
GRUNNSKOLE	633	697	318	357	315	340
VIDAREGÅANDE SKOLE	186	216	26	34	160	182
1260 RADØY	725	761	371	384	354	377
GRUNNSKOLE	674	702	349	357	325	345
VIDAREGÅANDE SKOLE	51	59	22	27	29	32
1263 LINDØS	2165	2224	1103	1153	1062	1071
GRUNNSKOLE	1634	1692	834	877	800	815
VIDAREGÅANDE SKOLE	531	532	269	276	262	256
1264 AUSTRHEIM	642	692	348	387	294	305
GRUNNSKOLE	489	507	262	283	227	224
VIDAREGÅANDE SKOLE	153	185	86	104	67	81
1265 FEDJE	144	141	74	73	70	68
GRUNNSKOLE	144	141	74	73	70	68
1266 MASFJORDEN	288	289	163	162	125	127
GRUNNSKOLE	288	289	163	162	125	127

TABELL 18.2. ELEVAR I VIDAREGÅENDE SKOLAR I FYLKET, ETTER KJØNN OG UTDANNINGA SI ART. 1979 OG 1980

UTDANNINGENS ART	MENN OG KVINNER		MENN		KVINNER		PROSENTDEL KVINNER	
	1979	1980	1979	1980	1979	1980	1979	1980
HELLE FYLKET	17622	18064	8660	8826	8962	9238	50,9	51,1
ALLMENT FAGFELT	8119	8253	3513	3601	4606	4652	56,7	56,4
GYMNASUTDANNING	7213	7271	3294	3313	3919	3958	54,3	54,4
FOLKEHØGSKOLEUTDANNING	906	930	219	262	687	668	75,8	71,8
ANNA ALLMENNUTDANNING	-	52	-	26	-	26	-	50,0
HUMANIORA OG ESTETIKK	292	329	32	35	260	294	89,0	89,4
RELIGIONSFAG	75	74	29	26	46	48	61,3	64,9
REKLAMETEIKNING OG DEKORASJON	27	45	2	5	25	40	92,6	88,9
BRUKSKUNST	10	8	-	2	10	6	100,0	75,0
ESTETISKE FAG ELLES	180	202	1	2	179	200	99,4	99,0
UNDERVISNING	34	13	18	-	16	13	47,1	100,0
BARNFAGELLRARUTDANNING	16	13	-	-	16	13	100,0	100,0
FAGLLERARUTDANNING	18	-	18	-	-	-	-	-
ADMINISTRASJON OG ØKONOMI	2411	2430	836	822	1575	1608	65,3	66,2
ADMINISTRATIVE FAG	214	292	94	150	120	142	56,1	48,6
KONTOR- OG HANDELSFAG GENERELT	568	539	217	188	351	351	61,8	65,1
KONTORFAG	1160	1129	313	304	847	825	73,0	73,1
HANDELSFAG	425	387	212	180	213	207	50,1	53,5
SOSIALFAG	44	83	-	-	44	83	100,0	100,0
INDUSTRI, HANDVERK OG TEKNIKK	3983	4136	3326	3447	657	689	16,5	16,7
INDUSTRI, HANDVERK OG TEKNIKK, UOPPGITT FAGGRUPPE	21	16	16	15	5	1	23,8	6,3
TEKSTIL-, SAUM- OG LØRVARERFAG	340	311	4	1	336	310	98,8	99,7
FINMEKANISKE FAG	35	37	9	12	26	25	74,3	67,6
MEKANISKE FAG ELLES	1231	1221	1218	1199	13	22	1,1	1,8
JERN- OG METALLFAG ELLES	274	297	262	282	12	15	4,4	5,1
ELEKTROFAG	624	555	609	542	15	13	2,4	2,3
TREARBEIDS-, BYGGJE- OG ANLEGGSFAG	540	578	490	538	50	40	9,3	6,9
GRAFISKE FAG	18	24	13	18	5	6	27,8	25,0
NÆRINGSMIDDELFAG	24	31	14	14	10	17	41,7	54,8
INDUSTRIELLE, HANDVERKSMESSIGE OG TEKNISKE FAG ELLES	876	1066	691	826	185	240	21,1	22,5
SAMFERDSEL	520	543	449	422	71	121	13,7	22,3
MARITIME NAVIGASJONSFAG	125	149	125	148	-	1	-	0,7
MARITIME MASKINISTFAG	173	148	173	148	-	-	-	-
SJØFARTSFAG ELLES	104	70	100	68	4	2	3,8	2,9
POSTALE FAG	-	63	-	10	-	53	-	84,1
TELEKOMMUNIKASJONSFAG	118	113	51	48	67	65	56,8	57,5
HELSEVERN	1030	1085	119	122	911	963	88,4	88,8
SJUKPLEIEFAG	938	982	114	106	824	876	87,8	89,2
TANNPLEIEFAG	12	12	-	-	-	12	-	100,0
VERNEPLEIEFAG	32	54	5	15	27	39	84,4	72,2
APOTEKFAF	24	25	-	1	24	24	100,0	96,0
TERAPEUTISKE FAG	24	24	-	-	24	24	100,0	100,0
JORDBRUK, SKOGBRUK OG FISKE	279	243	169	167	70	76	29,3	31,3
JORDBRUKSFAG	160	159	114	104	46	55	28,8	34,6
GARTNERI- OG HAGEBRUKSFAG	40	40	16	21	24	19	60,0	47,5
FISKEFAG	39	44	39	42	-	2	-	4,5
TENESTYTING OG FØRSVAR	994	1032	198	210	796	822	80,1	79,7
HUSSTELLFAG	621	633	4	2	617	631	99,4	99,7
HOTELL- OG RESTAURANTFAG	242	246	118	111	124	135	51,2	54,9
HYGIENE OG SKJØNNHETSPLEIEFAG	30	28	1	-	29	28	96,7	100,0
IDRETTS- OG JØGGDOMSLÆRUTDANNING	48	48	24	23	24	25	50,0	52,1
MILITÆRE FAG	53	77	51	74	2	3	3,8	3,9

KJELDE: MATEKJALE I BYRÅET.

TABELL 18.3. ELEVAR SOM ER BUSETTE I FYLKET OG GÅR I VIDAREGÅENDE SKOLAR, ETTER SKOLESTAD. ABSOLUTTE TAL OG PROSENT. BUSTADKOMMUNE. 1979 OG 1980

BUSTADSKOMMUNE	ABSOLUTTE TAL				PROSENT				
	I ALT	PR SKOLE I BU-STAD-KOMMUNEN	PR SKOLE I ANNAN KOMMUNE I FYLKET	PR SKOLE I ANNA FYLKE	I ALT	PR SKOLE I BU-STAD-KOMMUNEN	PR SKOLE I ANNAN KOMMUNE I FYLKET	PR SKOLE I ANNA FYLKE	
HEILE FYLKET	1979 ...	17928	11525	4530	1873	100	64,3	25,3	10,4
	1980 ...	18202	11862	4575	1765	100	65,2	25,1	9,7
1 9 8 0									
323 SØNDRE SUNN-									
HORDLAND H.D. ...		498	57	141	300	100	11,4	28,3	60,2
1211 ETNE		176	4	96	76	100	2,3	54,5	43,2
1214 ØLEN		136	53	21	62	100	39,0	15,4	45,6
1216 SVEIO		186	-	24	162	100	-	12,9	87,1
324 NORDRE SUNN-									
HORDLAND H.D. ...		1946	1015	636	295	100	52,2	32,7	15,2
1219 BØMLO		467	210	146	111	100	45,0	31,3	23,8
1221 STORD		659	489	88	82	100	74,2	13,4	12,4
1222 FITJAR		134	4	115	15	100	3,0	85,8	11,2
1223 TYSNES		120	17	89	14	100	14,2	74,2	11,7
1224 KVINNHERAD		566	295	198	73	100	52,1	35,0	12,9
325 ODDA H.D.		688	311	295	82	100	45,2	42,9	11,9
1227 JONDAL		57	-	44	13	100	-	77,2	22,8
1228 ODDA		400	311	47	42	100	77,8	11,8	10,5
1231 ULLENSVANG		178	-	160	18	100	-	89,9	10,1
1232 EIDFJORD		53	-	44	9	100	-	83,0	17,0
331 BERGEN H.D.		13180	9597	2698	885	100	72,8	20,5	6,7
1201 BERGEN		9744	8427	706	611	100	86,5	7,2	6,3
1238 KVAM		492	303	151	38	100	61,6	30,7	7,7
1241 FUSA		201	6	172	23	100	3,0	85,6	11,4
1242 SAMNANGER		88	-	82	6	100	-	93,2	6,8
1243 OS		533	190	290	53	100	35,6	54,4	9,9
1244 AUSTEVOLL		214	35	159	20	100	16,4	74,3	9,3
1245 SUND		147	-	136	11	100	-	92,5	7,5
1246 FJELL		427	182	210	35	100	42,6	49,2	8,2
1247 ASKØY		760	399	329	32	100	52,5	43,3	4,2
1251 VAKSDAL		199	21	156	22	100	10,6	78,4	11,1
1252 MODALEN		10	-	10	-	100	-	100,0	-
1253 ØSTERØY		272	34	212	26	100	12,5	77,9	9,6
1259 ØYGÅRDEN		93	-	85	8	100	-	91,4	8,6
332 VOSS H.D.		907	594	186	127	100	65,5	20,5	14,0
1233 ULVIK		52	2	39	11	100	3,8	75,0	21,2
1234 GRÅNVIN		59	2	48	9	100	3,4	81,4	15,3
1235 VOSS		796	590	99	107	100	74,1	12,4	13,4
333 YTRE NORD-									
HORDLAND H.D. ...		983	288	619	76	100	29,3	63,0	7,7
1256 MELAND		144	10	125	9	100	6,9	86,8	6,3
1260 RADØY		197	11	171	15	100	5,6	86,8	7,6
1263 LINDØS		420	198	184	38	100	47,1	43,8	9,0
1264 AUSTRHEIM		115	69	38	8	100	60,0	33,0	7,0
1265 FEDJE		36	-	36	-	100	-	100,0	-
1266 MASFJØRDEN		71	-	65	6	100	-	91,5	8,5

KJELDE: MATERIALE I BYRÅET.

TABELL 18.4. ELEVAR OG STUDENTAR SOM ER BUSSETTE I FYLKET OG ER REGISTRERTE VED VIDAREGÅANDE SKOLE
 ELLER UNIVERSITET OG HØGSKOLE, ETTER SKOLESLAG/ALDER, BUSTADKOMMUNE, 1980

HANDELSDISTRIKT BUSTADKOMMUNE	I ALT	SKOLESLAG				ALDER				STUDENTAR OG ELEVAR I PROSENT AV PERSONAR I ALDERSGRUPPA	
		VIDARE- GÅANDE SKOLAR	UNIVER- SITET OG HØG- SKOLAR	ALDER				16-19 ÅR	20-24 ÅR		
				16-19 ÅR	20-24 ÅR	25-29 ÅR	30 ÅR OG ELDRE				
HEILE FYLKET	26263	18202	8061	14224	6876	2803	2227	57,1	22,5		
323 SØNDRE SUNN- HORDLAND H.D.	635	498	137	412	155	40	20	56,7	21,1		
1211 ETNE	220	176	44	137	57	17	5	55,0	21,0		
1214 ØLEN	172	136	36	118	38	8	7	51,3	18,1		
1216 SVEIO	243	186	57	157	60	15	8	63,3	23,6		
324 NORDRE SUNN- HORDLAND H.D.	2552	1946	606	1524	594	230	196	54,1	19,5		
1219 BØMLO	569	467	102	353	124	56	36	56,4	18,5		
1221 STORD	925	659	266	502	244	88	89	52,7	22,5		
1222 FITJAR	177	134	43	114	37	15	10	53,5	17,2		
1223 TYSNES	159	120	39	104	34	14	4	64,2	21,1		
1224 KVINNHØRAD	722	566	156	451	155	57	57	52,3	16,9		
325 ODDA H.D.	907	688	219	571	250	59	25	61,2	21,0		
1227 JONDAL	68	57	11	40	17	6	5	58,8	24,3		
1228 ODDA	546	400	146	332	169	28	15	62,1	22,8		
1231 ULLENSVANG	228	178	50	153	51	19	5	61,0	17,4		
1232 EIDFJORD	65	53	12	46	13	6	-	58,2	14,9		
331 BERGEN H.D.	19692	13180	6512	10209	5212	2310	1853	57,1	22,9		
1201 BERGEN	15396	9744	5652	7466	4264	1989	1584	57,9	24,7		
1238 KVAM	623	492	131	409	159	43	8	66,5	24,6		
1241 FUSA	261	201	60	171	57	27	6	73,1	20,1		
1242 SAMNANGER	120	88	32	72	29	11	7	54,5	22,0		
1243 OS	678	533	145	395	177	48	55	52,2	22,1		
1244 AUSTEVOLL	260	214	46	153	72	19	15	61,7	24,1		
1245 SUND	173	147	26	126	29	8	10	54,3	10,2		
1246 FJELL	532	427	105	347	102	38	44	52,0	14,1		
1247 ASKØY	957	760	197	610	190	70	84	52,5	14,6		
1251 VAKSDAL	245	199	46	157	54	20	13	52,3	15,8		
1252 MODALEN	13	10	3	6	3	3	1	37,5	9,1		
1253 ØSTERØY	322	272	50	220	57	26	19	49,4	12,4		
1259 ØYGARDEN	112	93	19	77	19	8	7	44,8	10,9		
332 VOSS H.D.	1248	907	341	707	381	86	71	63,0	29,6		
1233 ULVIK	85	52	33	43	29	10	3	54,4	30,9		
1234 GRANVIN	73	59	14	44	23	4	1	72,1	33,8		
1235 VOSS	1090	796	294	620	329	72	67	63,1	29,2		
333 YTRE NORD- HORDLAND H.D.	1229	983	246	801	284	78	62	56,4	18,4		
1256 MELAND	169	144	25	123	25	10	10	53,9	11,4		
1260 RADØY	245	197	48	151	73	12	9	58,1	24,1		
1263 LINDÅS	549	420	129	347	129	41	30	58,4	18,9		
1264 AUSTRHEIM	134	115	19	95	26	6	7	57,6	17,8		
1265 FEDJE	39	36	3	26	9	3	1	44,1	14,8		
1266 MASFJORDEN	93	71	22	59	22	6	5	52,2	16,4		

KJELDE: MATERIALE I BYRÅET.

TABELL 18.5. ELEVAR SOM ER BUSETTE I FYLKET OG GÅR I VIDAREGÅANDE SKOLAR, ETTER SKOLESLAG.
SKOLEFYLKE. 1979 OG 1980

SKOLEFYLKE	I ALT	SKOLAR UNDER LOV OM VIDARE- GÅANDE OPPLÆRING	FOLKE- HØG- SKOLAR	SKOLAR FOR HELSE- STELL OG SOSIALT ARBEID	FAG- SKOLAR FOR LAND- BRUKET	VIDARE- GÅANDE SKOLAR ELLES
1979						
ELEVAR BUSATT I FYLKET	17928	15093	909	931	276	719
PÅ SKOLE I BUSTAD- FYLKET	16055	14338	451	696	173	397
1980						
ELEVAR BUSATT I FYLKET	18201	15446	860	965	280	650
PÅ SKOLE I BUSTAD- FYLKET	16436	14713	441	739	181	362
PÅ SKOLE I ANDRE FYLKE	1765	733	419	226	99	288
ØSTFOLD	44	19	17	4	3	1
AKERSHUS	66	12	26	15	-	13
OSLO	261	51	13	59	3	135
HEDMARK	48	9	25	3	9	2
OPPLAND	65	15	16	5	3	26
BUSKERUD	105	26	51	10	1	17
VESTFOLD	45	17	11	5	8	4
TELEMARK	53	26	19	5	3	-
AUST-AGDER	66	50	7	3	5	1
VEST-AGDER	94	22	20	9	25	18
ROGALAND	641	382	97	91	25	46
SOGN OG FJORDANE	129	44	76	2	7	-
MØRE OG RØMSDAL	39	21	15	1	2	-
SØR-TRØNDELAG	34	14	7	7	-	6
NORD-TRØNDELAG	27	5	2	-	4	16
NORDLAND	20	11	5	4	-	-
TROMS	16	4	6	2	1	3
FINNMARK	8	1	6	1	-	-
SVALBARD	4	4	-	-	-	-
ELEVAR BUSATT I FYLKET PROSENTVIS FORDELT ETTER SKOLESLAG	100	84,9	4,7	5,3	1,5	3,6

KJELDE: MATERIALE I BYRÅET.

TABELL 18.6. STUDENTAR SOM ER BUSETTE I FYLKET OG STUDERER VED UNIVERSITET OG HØGSKOLAR,
ETTER SKOLESLAG. SKOLEFYLKE. 1980

SKOLEFYLKE	I ALT	UNI- VERSIT- TET	DIS- TRIKTS- HØG- SKOLAR	PEDAGO- GISKE HØG- SKOLAR	INGE- NIØR- HØG- SKOLAR	SOSIAL- HØG- SKOLAR	SKOLAR FOR VIDARE- UTDANNING I SJUKE- PLEIE	ANDRE HØG- SKOLAR
STUDENTAR BUSATT I FYLKET	8061	4842	339	1456	753	94	44	533
PÅ SKOLE I BUSTADFYLKE	5925	3890	-	1094	576	-	35	330
PÅ SKOLE I ANDRE FYLKE	2136	952	339	362	177	94	9	203
ØSTFOLD	21	-	11	5	5	-	-	-
AKERSHUS	190	82	-	46	20	1	-	41
OSLO	628	375	-	96	1	32	8	116
HEDMARK	30	-	7	23	-	-	-	-
OPPLAND	32	-	23	-	9	-	-	-
BUSKERUD	22	-	-	-	13	-	-	9
VESTFOLD	15	-	-	7	8	-	-	-
TELEMARK	52	-	24	19	9	-	-	-
AUST-AGDER	30	-	-	-	30	-	-	-
VEST-AGDER	120	-	86	31	-	-	-	3
ROGALAND	263	-	120	25	50	52	-	16
SOGN OG FJORDANE	66	-	13	53	-	-	-	-
MØRE OG RØMSDAL	80	-	46	22	12	-	-	-
SØR-TRØNDELAG	513	458	-	13	17	9	-	16
NORD-TRØNDELAG	7	-	-	7	-	-	-	-
NORDLAND	13	-	7	3	3	-	-	-
TROMS	47	37	-	7	-	-	1	2
FINNMARK	7	-	2	5	-	-	-	-

KJELDE: NOS UTDANNINGSSTATISTIKK, UNIVERSITET OG HØGSKOLAR OG MATERIALE I BYRÅET.

TABELL 18.7. KURS, DELTAKARAR OG TIMAR VED VAKSENOPPLÆRING, ETTER KURSSTAD. KOMMUNE. SKOLEÅRET 1980-81

HANDELSDISTRIKT KOMMUNE	DELTAKARAR					TIMAR I ALT
	KURS I ALT	I ALT	MENN	KVINNER	UOPPGITT	
HEILE FYLKET	7661	83458	34599	46097	2762	249693
323 SØNDRE SUNN- HORDLAND H.D.	171	1757	764	987	6	4894
1211 ETNE	58	663	323	334	6	1502
1214 ØLEN	61	557	254	303	-	2060
1216 SVEIO	52	537	187	350	-	1332
324 NORDRE SUNN- HORDLAND H.D.	817	8050	3589	4412	49	35531
1219 BØMLØ	209	1804	695	1087	22	7151
1221 STORD	309	3421	1747	1674	-	19877
1222 FITJAR	59	418	135	270	13	1435
1223 TYSNES	34	301	139	162	-	1092
1224 KVINHERAD	206	2106	873	1219	14	5976
325 ODDA H.D.	314	3022	1342	1660	20	10471
1227 JONDAL	17	154	52	102	-	438
1228 ODDA	119	1032	443	569	20	5000
1231 ULLENSVANG	124	1439	704	735	-	3609
1232 EIDFJORD	54	397	143	254	-	1424
331 BERGEN H.D.	5218	58280	23451	32433	2396	158656
1201 BERGEN	3916	44339	18189	23914	2236	116304
1238 KVAM	238	3454	1509	1882	63	5631
1241 FUSA	97	828	327	501	-	2237
1242 SAMNANGER	21	274	95	179	-	532
1243 OS	169	1754	532	1162	60	5217
1244 AUSTEVOLL	77	625	172	453	-	2351
1245 SUND	48	425	108	317	-	1293
1246 FJELL	184	2012	714	1298	-	10924
1247 ASKØY	179	1952	790	1153	9	6768
1251 VAKSDAL	94	821	432	389	-	2300
1252 MODALEN	3	18	12	6	-	57
1253 OSTERØY	133	1347	484	835	28	3456
1259 ØYGARDEN	59	431	87	344	-	1586
332 VOSS H.D.	377	4219	1944	2197	78	18402
1233 ULVIK	8	54	26	13	15	187
1234 GRANVIN	9	79	24	55	-	343
1235 VOSS	360	4086	1894	2129	63	17872
333 YTRE NORD- HORDLAND H.D.	738	7366	3000	4307	59	21085
1256 MELAND	67	693	255	438	-	1693
1260 RADØY	133	1378	584	794	-	4969
1263 LINDÅS	397	3719	1603	2095	21	10343
1264 AUSTRHEIM	59	582	164	418	-	1978
1265 FEDJE	8	142	22	82	38	265
1266 MASFJORDEN	74	852	372	480	-	1837
UOPPGITT KOMMUNE.....	26	764	509	101	154	654

KJELDE: MATERIALE I BYRÅET.

TABELL 18.8. DELTAKARAR VED VAKSENOPPLÆRING ETTER ARRANGØR OG KURSSTAD. KOMMUNE. SKOLEÅRET 1980-81

HANDELSDISTRIKT KOMMUNE	DEL- TAKARAR I ALT	OFFENT- LEGE SKOLAR	ANDRE OFFENT- LEGE ARRAN- GØRAR	PRIVATE SKOLAR	ANDRE PRIVATE ARRAN- GØRAR	FOLKEOPP- LYSNINGS- ORGANI- SASJONAR	ANDRE ORGANI- SASJONAR
HEILE FYLKET	83458	4778	1625	1123	149	73141	2642
323 SØNDRE SUNN- HORDLAND H.D.	1757	100	-	-	-	1657	-
1211 ETNE	663	7	-	-	-	656	-
1214 ØLEN	557	58	-	-	-	499	-
1216 SVEIO	537	35	-	-	-	502	-
324 NORDRE SUNN- HORDLAND H.D.	8050	1150	48	-	-	6852	-
1219 BØMLO	1804	53	-	-	-	1751	-
1221 STORD	3421	1048	48	-	-	2325	-
1222 FITJAR	418	14	-	-	-	404	-
1223 TYSNES	301	35	-	-	-	266	-
1224 KVINNHERAD	2106	-	-	-	-	2106	-
325 ODDA H.D.	3022	47	378	-	-	2597	-
1227 JONDAL	154	8	-	-	-	146	-
1228 ODDA	1032	39	-	-	-	993	-
1231 ULLENSVANG	1439	-	378	-	-	1061	-
1232 EIDFJORD	397	-	-	-	-	397	-
331 BERGEN H.D.	58280	2987	1107	1071	149	50658	2308
1201 BERGEN	44339	2670	825	767	149	37700	2228
1238 KVAM	3454	7	265	203	-	2959	20
1241 FUSA	828	2	-	-	-	826	-
1242 SAMNANGER	274	8	-	-	-	266	-
1243 OS	1754	23	-	-	-	1671	60
1244 AUSTEVOLL	625	-	-	8	-	617	-
1245 SUND	425	10	-	-	-	415	-
1246 FJELL	2012	121	-	23	-	1868	-
1247 ASKØY	1952	93	17	-	-	1842	-
1251 VAKSDAL	821	12	-	-	-	809	-
1252 MODALEN	18	-	-	-	-	18	-
1253 OSTERØY	1347	28	-	70	-	1249	-
1259 ØYGARDEN	431	13	-	-	-	418	-
332 VOSS H.D.	4219	367	44	-	-	3752	56
1233 ULVIK	54	-	-	-	-	54	-
1234 GRANVIN	79	-	-	-	-	79	-
1235 VOSS	4086	367	44	-	-	3619	56
333 YTRE NORD- HORDLAND H.D.	7366	127	48	52	-	7139	-
1256 MELAND	693	-	-	52	-	641	-
1260 RADØY	1378	68	-	-	-	1310	-
1263 LINDRS	3719	30	48	-	-	3641	-
1264 AUSTRHEIM	582	29	-	-	-	553	-
1265 FEDJE	142	-	-	-	-	142	-
1266 MASFJORDEN	852	-	-	-	-	852	-
UOPPGITT KOMMUNE.....	764	-	-	-	-	486	278

KJELDE: MATERIALE I BYRÅET.

TABELL 18.9. PERSONAR 16-66 ÅR, ETTER HØGASTE FULLFØRTE UTDANNING OG KJØNN. BUSTADSTRØK OG KOMMUNE. 1. NOVEMBER 1980

	I ALT	BARNE- SKOLE- NIVÅ, 1-6 ÅR	UNG- DOMS- SKOLE- NIVÅ, 7-9 ÅR	GYM- NAS- NIVÅ 10 ÅR	GYM- NAS- NIVÅ 11-12 ÅR	UNIVERSI- TETS- OG HØGSKOLE- NIVÅ I, 13-14 ÅR	UNIVERSI- TETS- OG HØGSKOLE- NIVÅ II, III OG FORSKAR- NIVÅ, OVER 14 ÅR	UOPPGITT, INGA UT- JANNING OG UT- DANNING PÅ FØR- SKOLENIVÅ
HEILE FYLKET	245030	78	120804	49342	38579	19050	12551	4626
MENN	123826	37	54669	22583	24937	10188	8026	2586
KVINNER	121204	41	66135	26759	13642	8862	3725	2040
TYPE BUSTADSTRØK OG KJØNN								
TETTBYGDE STRØK	176488	73	60935	35411	29599	16127	10751	3592
MENN	87649	37	35283	15435	18764	8572	7616	1942
KVINNER	88839	36	45652	19976	10835	7555	3135	1650
SPREIDTBYGDE STRØK ...	67559	3	39682	13786	8817	2834	1741	696
MENN	35581	-	19289	7093	6069	1579	1174	377
KVINNER	31978	3	20393	6693	2748	1255	567	319
UOPPGITT BUSTADSTRØK .	983	2	187	145	163	89	59	338
KOMMUNE OG KJØNN								
323 SØNDRE SUNNHORD-								
LAND H.D.	6574	-	3788	1294	922	282	215	73
MENN	3402	-	1800	632	637	160	137	36
KVINNER	3172	-	1988	662	285	122	78	37
1211 ETNE								
MENN	2323	-	1341	505	293	108	61	15
MENN	1211	-	652	262	193	60	35	9
KVINNER	1112	-	689	243	100	48	26	6
1214 ØLEN								
MENN	1801	-	1028	339	256	66	86	26
MENN	928	-	494	154	180	35	54	11
KVINNER	873	-	534	185	76	31	32	15
1216 SVEIO								
MENN	2450	-	1419	450	373	108	68	32
MENN	1263	-	654	216	264	65	48	16
KVINNER	1187	-	765	234	109	43	20	16
324 NORDRE SUNNHORD-								
LAND H.D.	24644	2	13440	5109	3343	1449	941	360
MENN	12901	1	6464	2475	2287	834	636	204
KVINNER	11743	1	6976	2634	1056	615	305	156
1219 BØMLO								
MENN	5531	-	3222	1067	761	264	145	72
MENN	2925	-	1457	563	565	156	105	39
KVINNER	2606	-	1725	504	196	108	40	33
1221 STORD								
MENN	8075	1	3847	1792	1216	628	439	152
MENN	4157	1	1843	812	783	348	281	89
KVINNER	3918	-	2004	980	433	280	158	63
1222 FITJAR								
MENN	1724	-	1026	348	198	95	37	20
MENN	907	-	528	157	135	51	21	15
KVINNER	817	-	498	191	63	44	16	5
1223 TYSNES								
MENN	1652	-	975	318	224	61	56	18
MENN	869	-	453	174	158	36	40	8
KVINNER	783	-	522	144	66	25	16	10
1224 KVINNHERAD								
MENN	7662	1	4370	1584	944	401	264	98
MENN	4043	-	2143	769	646	243	189	53
KVINNER	3619	1	2227	815	298	158	75	45
325 ODDA H.D.								
MENN	9728	2	5186	2087	1454	535	328	136
MENN	5066	2	2481	1018	950	292	235	88
KVINNER	4662	-	2705	1069	504	243	93	48
1227 JONDAL								
MENN	718	-	410	131	109	30	28	10
MENN	355	-	187	70	70	9	17	2
KVINNER	363	-	223	61	39	21	11	8
1228 ODDA								
MENN	5826	2	3039	1252	899	359	172	103
MENN	3054	2	1459	584	597	205	135	72
KVINNER	2772	-	1580	668	302	154	37	31
1231 ULLENSVANG								
MENN	2436	-	1295	552	358	111	102	18
MENN	1254	-	615	281	224	58	65	11
KVINNER	1182	-	680	271	134	53	37	7
1232 EIDFJORD								
MENN	748	-	442	152	88	35	26	5
MENN	403	-	220	83	59	20	18	3
KVINNER	345	-	222	69	29	15	8	2

KJELDE: FOLKE- OG BUSTADTELJING 1980.

TABELL 18.9 (FRAMH.). PERSONAR 16-66 ÅR, ETTER HØGASTE FULLFØRTE UTDANNING OG KJØNN.
BUSTADSTRØK OG KOMMUNE. 1. NOVEMBER 1980

	I ALT	BARNE- SKOLE- NIVÅ, 1-6 ÅR	UNG- DOMS- SKOLE- NIVÅ, 7-9 ÅR	GYM- NAS- NIVÅ I, 10 ÅR	GYM- NAS- NIVÅ II, 11-12 ÅR	UNIVERSI- TETS- OG HØGSKOLE- NIVÅ I, 13-14 ÅR	UNIVERSI- TETS- OG HØGSKOLE- NIVÅ II, III OG FORSKAR- NIVÅ, OVER 14 ÅR	UOPPGITT, INGA UT- DANNING OG UT- DANNING PÅ FØR- SKOLENIVÅ
331 BERGEN H.D.	180056	74	85138	35835	29497	15507	10189	3816
MENN	90990	34	37668	15932	18897	8221	7208	2130
KVINNER	89966	40	47470	19903	10600	7286	2981	1686
1201 BERGEN	134344	69	59546	26546	23260	13058	8676	3189
MENN	66354	33	25591	11416	14615	6758	6175	1766
KVINNER	67990	36	33955	15130	8645	6300	2501	1423
1238 KVAM	5269	1	2792	1154	794	283	196	49
MENN	2742	-	1325	560	528	158	141	30
KVINNER	2527	1	1467	594	266	125	55	19
1241 FUSA	2206	-	1256	442	294	127	62	25
MENN	1182	-	581	270	204	66	47	14
KVINNER	1024	-	675	172	90	61	15	11
1242 SAMNANGER	1365	-	817	253	159	79	43	14
MENN	704	-	371	131	114	51	29	8
KVINNER	661	-	446	122	45	28	14	6
1243 OS	6713	2	3242	1486	1063	516	320	84
MENN	3399	1	1503	638	695	284	225	53
KVINNER	3314	1	1739	848	368	232	95	31
1244 AUSTEVOLL	2342	-	1293	521	319	119	66	24
MENN	1267	-	611	283	247	71	45	10
KVINNER	1075	-	682	238	72	48	21	14
1245 SUND	2381	-	1352	477	345	104	70	33
MENN	1239	-	618	232	256	67	48	18
KVINNER	1142	-	734	245	89	37	22	15
1246 FJELL	6267	2	3471	1277	879	329	194	115
MENN	3254	-	1625	621	592	220	132	64
KVINNER	3013	2	1846	656	287	109	62	51
1247 ASKØY	10610	-	6013	1993	1487	576	344	197
MENN	5436	-	2749	949	1045	351	226	116
KVINNER	5174	-	3264	1044	442	225	118	81
1251 VAKSDAL	2940	-	1788	616	325	112	69	30
MENN	1528	-	856	313	230	64	47	18
KVINNER	1412	-	932	303	95	48	22	12
1252 MODALEN	195	-	100	45	29	12	8	1
MENN	113	-	54	28	18	8	4	1
KVINNER	82	-	46	17	11	4	4	-
1253 OSTERØY	3888	-	2408	757	432	151	102	38
MENN	2038	-	1218	359	279	96	60	26
KVINNER	1850	-	1190	398	153	55	42	12
1259 ØYGARDEN	1536	-	1060	268	111	41	39	17
MENN	834	-	566	132	74	27	29	6
KVINNER	702	-	494	136	37	14	10	11
332 VOSS H.D.	10158	-	5164	2308	1580	613	404	89
MENN	5117	-	2380	1177	744	302	274	40
KVINNER	5041	-	2784	1131	636	311	130	49
1233 ULVIK	811	-	371	214	130	50	36	10
MENN	429	-	177	109	85	29	26	3
KVINNER	382	-	194	105	45	21	10	7
1234 GRANVIN	584	-	318	128	89	22	21	6
MENN	307	-	136	82	66	8	12	3
KVINNER	277	-	182	46	23	14	9	3
1235 VOSS	4763	-	4475	1966	1361	541	347	73
MENN	4381	-	2067	986	793	265	236	34
KVINNER	4382	-	2408	980	568	276	111	39

TABELL 18.9 (FRAMH.). PERSONAR 16-66 ÅR, ETTER HØGASTE FULLFØRTE UTDANNING OG KJØNN.
 BUSTADSTRØK OG KOMMUNE. 1. NOVEMBER 1980

	I ALT	BARNE- SKOLE- NIVÅ, 1-6 ÅR	UNG- DOMS- SKOLE- NIVÅ, 7-9 ÅR	GYM- NAS- NIVÅ 10 ÅR	GYM- NAS- NIVÅ 11-12 ÅR	UNIVERSI- TETS- OG HØGSKOLE- NIVÅ I, 13-14 ÅR	UNIVERSI- TETS- OG HØGSKOLE- NIVÅ II, III OG FORSKAR- NIVÅ, OVER 14 ÅR	UOPPGITT, INGA UT- DANNING OG UT- DANNING PÅ FØR- SKOLENIVÅ
333 YTRE NORDHORD-								
LAND H.D.	13870	-	8088	2709	1783	604	474	152
MENN	7250	-	3876	1349	1222	379	336	88
KVINNER	6620	-	4212	1360	561	285	138	64
1256 MELAND	2104	-	1185	452	244	92	74	17
MENN	1085	-	570	217	194	51	43	10
KVINNER	1019	-	615	235	90	41	31	7
1260 RADØY	2597	-	1585	499	321	89	75	28
MENN	1354	-	765	255	217	46	53	18
KVINNER	1243	-	820	244	104	43	22	10
1263 LINDÅS	6066	-	3435	1154	828	346	222	81
MENN	3167	-	1636	554	563	204	164	46
KVINNER	2899	-	1799	600	265	142	58	35
1264 AUSTRHEIM	1506	-	879	302	188	76	49	12
MENN	791	-	405	159	135	45	39	8
KVINNER	715	-	474	143	53	31	10	4
1265 FEDJE	520	-	344	91	49	17	12	7
MENN	270	-	169	47	36	8	7	3
KVINNER	250	-	175	44	13	9	5	4
1266 MASFJORDEN	1077	-	660	211	113	44	42	7
MENN	583	-	331	117	77	25	30	3
KVINNER	494	-	329	94	36	19	12	4

19. VAL

Figur 19.1

Figuren syner valdeltakinga i fylket i prosent av dei med røysterett ved stortingsvala frå 1829 og ved kommunevala frå 1901. Valdeltakinga er symbolisert ved to kurver. Det går fram av desse kurvene at valdeltakinga gjennomgåande har vore større ved stortingsvala enn ved kommunevala. Nedgangen i valdeltakinga ved stortingsvala omkring 1900 har si årsak i at kvinnene i 1909 for første gong røysta ved stortingsval.

Figuren byggjer på materiale frå Norsk Samfunnsvitenskapelig Datatjeneste.

Tabellane 19.1-19.4

Tabellen er sett opp på grunnlag av oppgåver som er henta inn frå valstyra i samband med kommunestyre- og fylkestingsvalet 16. og 17. september 1979.

Nærare detaljar er gitt i publikasjonane NOS Kommunestyrevalget 1979 og NOS Fylkestingsvalget 1979.

Spesifikasjon av ikkje-sosialistiske felleslister, upolitiske og lokale lister og andre lister ved kommunestyrevalet 1979 er gitt i vedlegg 3.

Figur 19.1. Valdeltaking i prosent ved stortingsvala 1829-1981 og ved kommunevala 1901-1979. Hordaland
 Figuren byggjer på materiale frå Norsk Samfunnsvitenskapelig Datatjeneste.

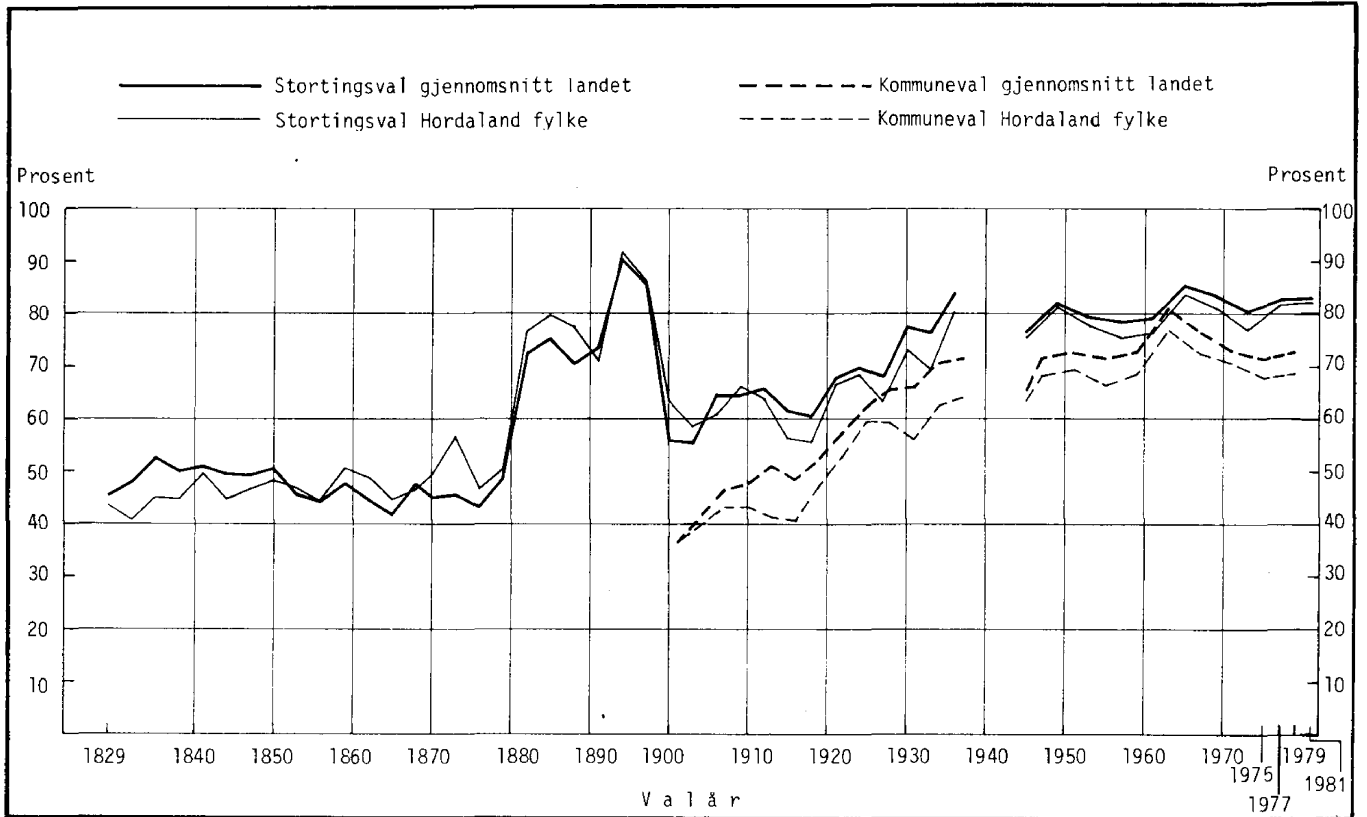

TABELL 19.1. FYLKESTINGSVALET 1979. RØYSTERETT OG VALDELTAKING. GODKJENDE RØYSESETLAR
 ETTER PARTI/VALLISTE. KOMMUNE

KOMMUNE	PERSONAR MED RØYSTERETT			VALDEL- TAKING I PRO- SENT	I ALT	DET NORSKE ARBEIDAR- PARTI	DET NYE FOLKE- PARTIET	FRAM- STEGS- PARTIET
	I ALT	MENN	KVINNER					
				PROSENT				
HEILE FYLKET	277415	134839	142526	67,0	185779	50133	4385	6658
1201 BERGEN	153008	72014	80994	66,6	101753	29060	2247	4774
1211 ETNE	2793	1414	1379	67,6	1887	441	17	28
1214 ØLEN	2094	1055	1039	69,7	1458	212	6	67
1216 SVEIO	2813	1447	1366	62,5	1754	289	5	76
1219 BØMLO	6131	3159	2972	69,3	4250	523	39	66
1221 STORD	8289	4193	4096	68,1	5643	1328	180	183
1222 FITJAR	1874	960	914	75,5	1413	209	16	40
1223 TYSNES	2055	1003	1052	73,0	1499	345	9	15
1224 KVINNHERAD	8624	4420	4204	65,9	5667	1156	84	84
1227 JONDAL	903	416	487	65,6	592	81	11	12
1228 ODDA	6852	3433	3419	69,7	4779	1904	151	59
1231 ULLENSVANG	2892	1436	1456	68,8	1989	378	14	29
1232 EIDFJORD	915	461	454	65,1	589	241	6	19
1233 ULVIK	1044	535	509	67,7	707	204	22	8
1234 GRANVIN	756	399	357	66,5	503	103	1	2
1235 VOSS	10432	5029	5403	70,8	7368	2789	158	71
1238 KVAM	6193	3122	3071	69,8	4325	946	93	80
1241 FUSA	2715	1394	1321	65,5	1778	282	63	18
1242 SAMNANGER	1652	830	822	66,3	1094	424	23	22
1243 OS	6930	3457	3473	66,6	4606	1042	107	210
1244 AUSTEVOLL	2696	1412	1284	65,9	1763	243	42	20
1245 SUND	2555	1313	1242	70,2	1793	423	48	88
1246 FJELL	6340	3243	3097	68,5	4339	965	142	168
1247 ASKØY	10949	5479	5470	62,2	6807	2024	163	205
1251 VAKSDAL	3661	1846	1815	67,9	2484	1136	75	30
1252 MODALEN	235	133	102	57,4	133	22	2	1
1253 ØSTERØY	4474	2281	2193	64,5	2886	702	201	79
1256 MELAND	2258	1146	1112	73,8	1666	321	78	33
1259 ØYGARDEN	1812	953	859	71,4	1293	259	18	19
1260 RADØY	3067	1548	1519	68,1	2087	605	93	36
1263 LINDØS	6802	3482	3320	65,5	4454	834	122	81
1264 AUSTRHEIM	1655	864	791	63,8	1053	225	14	20
1265 FEDJE	599	309	290	68,3	409	107	119	4
1266 MASFJORDEN	1347	703	644	71,1	958	310	16	11

1) TVERRPOLITISK LISTE.

KJELDE: NOS FYLKESTINGSVALGET 1979.

GODKJENDE STEMMESETLAR										
HØGRE	KRISTE- LEG FOLKE- PARTI	NOREGS KOMMU- NISTISKE PARTI	RAUD VAL- ALLI- ANSE	SENER- PARTIET	SOSIA- LISTISK VENSTRE- PARTI	VENSTRE	FRIE FOLKE- VALTE	IKKJE- SOSIA- LISTISKE FELLES- LISTER	UPOLI- TISKE OG ANDRE 1) LISTER	NR.
63013	26270	918	2293	12475	7197	12255	182	-	-	12
40252	10507	645	1592	1658	4566	6409	43	-	-	1201
472	428	10	7	335	34	114	1	-	-	1211
394	368	1	3	260	42	105	-	-	-	1214
445	521	2	8	232	28	85	3	-	-	1216
1503	1536	8	23	155	76	306	15	-	-	1219
1886	1050	15	48	265	321	362	5	-	-	1221
468	403	-	6	183	21	63	4	-	-	1222
369	369	1	9	265	17	99	1	-	-	1223
1500	952	5	70	1355	142	313	6	-	-	1224
111	181	-	2	156	4	34	-	-	-	1227
975	298	161	244	206	473	299	9	-	-	1228
553	187	1	6	600	43	175	3	-	-	1231
163	46	1	-	94	8	10	1	-	-	1232
131	37	2	7	177	31	84	4	-	-	1233
88	33	-	1	242	4	28	1	-	-	1234
1345	866	6	48	1389	231	462	3	-	-	1235
986	967	4	18	718	168	340	5	-	-	1238
357	411	-	4	469	20	154	-	-	-	1241
226	238	3	4	100	21	30	3	-	-	1242
1803	613	5	39	346	105	310	26	-	-	1243
676	421	1	3	278	21	55	3	-	-	1244
766	260	2	5	85	21	93	2	-	-	1245
1381	221	4	15	350	120	199	4	-	-	1246
1989	881	12	46	171	259	1044	13	-	-	1247
350	469	20	14	179	105	103	3	-	-	1251
27	21	-	-	53	2	5	-	-	-	1252
602	458	1	19	554	89	179	2	-	-	1253
386	413	1	9	282	52	90	1	-	-	1256
349	475	1	6	24	18	112	11	-	-	1259
430	356	2	9	413	41	100	2	-	-	1260
1269	1000	3	19	660	84	378	4	-	-	1263
498	132	1	7	65	15	25	1	-	-	1264
77	84	-	1	10	4	2	1	-	-	1265
185	187	-	1	146	11	88	2	-	-	1266

TABELL 19.2. FYLKESTINGSVALET 1979. VALDE REPRESENTANTAR ETTER KJØNN OG PARTI/VALLISTE. KOMMUNE

KOMMUNE	I ALT	MENN	KVIN- NER	DET NORSKE ARBEIDARPARTI		DET NYE FØLKEPARTIET		FRAMSTEGS- PARTIET		HØGRE		KRISTELEG FØLKEPARTI	
				MENN	KVIN- NER	MENN	KVIN- NER	MENN	KVIN- NER	MENN	KVIN- NER	MENN	KVIN- NER
HEILE FYLKET ...	85	63	22	17	6	1	1	2	1	23	6	9	3
1201 BERGEN	29	19	10	5	3	-	1	1	1	8	3	2	1
1211 ETNE	1	1	-	1	-	-	-	-	-	-	-	-	-
1214 ØLEN	1	1	-	-	-	-	-	-	-	1	-	-	-
1216 SVEIO	1	1	-	-	-	-	-	-	-	1	-	-	-
1219 BØMLO	2	1	1	-	-	-	-	-	-	-	1	1	-
1221 STORD	4	3	1	1	-	-	-	-	-	1	-	1	-
1222 FITJAR	1	1	-	-	-	-	-	-	-	1	-	-	-
1223 TYSNES	1	1	-	1	-	-	-	-	-	-	-	-	-
1224 KVINNHØRAD	3	2	1	-	-	-	-	-	-	1	1	-	-
1227 JONDAL	1	-	1	-	-	-	-	-	-	-	1	-	-
1228 ODDA	2	2	-	1	-	1	-	-	-	-	-	-	-
1231 ULLENSVANG	2	2	-	-	-	-	-	-	-	1	-	-	-
1232 EIDFJORD	1	1	-	-	-	-	-	1	-	-	-	-	-
1233 ULVIK	1	-	1	-	-	-	-	-	-	-	-	-	-
1234 GRANVIN	1	-	1	-	-	-	-	-	-	-	-	-	-
1235 VOSS	3	2	1	1	1	-	-	-	-	1	-	-	-
1238 KVAM	4	3	1	1	-	-	-	-	-	-	-	1	-
1241 FUSA	1	-	1	-	1	-	-	-	-	-	-	-	-
1242 SAMNANGER	1	1	-	1	-	-	-	-	-	-	-	-	-
1243 OS	2	2	-	1	-	-	-	-	-	1	-	-	-
1244 AUSTEVOLL	3	3	-	-	-	-	-	-	-	1	-	1	-
1245 SUND	1	1	-	-	-	-	-	-	-	1	-	-	-
1246 FJELL	2	1	1	-	1	-	-	-	-	1	-	-	-
1247 ASKØY	4	4	-	1	-	-	-	-	-	1	-	-	-
1251 VAKSDAL	2	1	1	1	-	-	-	-	-	-	-	-	1
1252 MODALEN	1	1	-	-	-	-	-	-	-	-	-	-	-
1253 ØSTERØY	2	2	-	-	-	-	-	-	-	1	-	-	-
1256 MELAND	1	1	-	-	-	-	-	-	-	-	-	1	-
1259 ØYGARDEN	1	-	1	-	-	-	-	-	-	-	-	-	1
1260 RADØY	1	1	-	1	-	-	-	-	-	-	-	-	-
1263 LINDÅS	2	2	-	-	-	-	-	-	-	1	-	1	-
1264 AUSTRHEIM	1	1	-	-	-	-	-	-	-	1	-	-	-
1265 FEDJE	1	1	-	-	-	-	-	-	-	-	-	1	-
1266 MASFJORDEN	1	1	-	1	-	-	-	-	-	-	-	-	-

KJELDE: NOS FYLKESTINGSVALGET 1979.

TABELL 19.3. KOMMUNESTYREVALET¹⁾ 1979. VALDELTAKING. GODKJENDE RØYSTESETLAR ETTER PARTI/VALLISTE. KOMMUNE

KOMMUNE	VALDEL-	I ALT	DET NORSKE ARBEIDAR- PARTI	DET NYE FOLKE- PARTIET	FRAM- STEGS- PARTIET	HØGRE	KRISTE- LEG FOLKE- PARTI
	TAKING I PRO- SENT						
	PROSENT						
HEILE FYLKET	68,8	190602	50647	4588	5668	60757	26063
1201 ØBERGEN	67,5	103223	29764	2265	5008	40230	10833
1211 ETNE	71,5	1983	365	-	-	346	410
1214 ØLEN	73,4	1531	169	-	-	305	282
1216 SVEIO	64,7	1818	279	-	59	429	430
1219 BØMLO	73,4	4473	549	91	-	1080	1382
1221 STORD	70,6	5839	1360	252	259	1549	1140
1222 FITJAR	79,1	1475	227	20	-	365	439
1223 TYSNES	76,2	1559	215	-	-	381	366
1224 KVINNHERAD	68,2	5853	1150	115	-	1486	983
1227 JONDAL	70,1	633	94	-	-	118	201
1228 ODDA	71,8	4915	1867	136	-	1069	311
1231 ULLENSVANG	70,6	2041	446	-	-	561	206
1232 EIDFJORD	67,0	613	299	-	9	-	-
1233 ULVIK	70,1	728	242	33	-	120	-
1234 GRANVIN	70,9	535	131	-	-	95	-
1235 VOSS	72,8	7586	2834	189	-	1341	872
1238 KVAM	71,7	4433	971	110	-	1023	927
1241 FUSA	68,7	1854	300	71	-	289	318
1242 SAMNANGER	69,6	1144	391	-	-	217	249
1243 OS	70,0	4819	1020	71	158	1540	573
1244 AUSTEVOLL	67,8	1819	269	64	-	560	464
1245 SUND	75,6	1931	218	57	20	306	132
1246 FJELL	70,9	4491	977	177	155	1365	1062
1247 ASKØY	65,5	7161	1888	166	-	1964	869
1251 VAKSDAL	71,9	2632	1228	97	-	365	468
1252 MODALEN	60,4	140	-	-	-	-	-
1253 ØSTERØY	67,8	3028	770	204	-	592	469
1256 MELAND	76,1	1714	291	117	-	354	345
1259 ØYGARDEN	75,5	1351	188	-	-	356	405
1260 RADØY	71,0	2174	613	149	-	410	457
1263 LINDÅS	67,3	4566	914	148	-	1191	987
1264 AUSTRHEIM	67,0	1105	254	-	-	440	195
1265 FEDJE	73,6	441	144	56	-	123	118
1266 MASFJORDEN	74,2	994	220	-	-	187	170

1) PERSONAR MED RØYSTERETT VED KOMMUNESTYREVALET 1979 VAR DEI SAME SOM VED FYLKESTINGSVALET 1979. SJÅ TABELL 19.1. 2) MEDREKNA RØYSTER PÅ NOREGS DEMOKRATISKE PARTI. 3) SJÅ VEDLEGG 3.

KJELDE: NOS KOMMUNESTYREVALGET 1979.

GODKJENDE STEMMESÆTLAR								
NOREGS KOMMU- NISTISKE PARTI	RAUD VAL- ALLI- ANSE	SENER- PARTIET	SOSIA- LISTISK VENSTRE- PARTI	VENSTRE	FRIE FOLKE- VALTE	IKKJE-SOSIA- LISTISKE FELLES- 3) LISTER	UPOLITISKE, LOKALE OG ANDRE 2), 3) LISTER	NR.
873	2156	13074	6647	13526	-	430	6173	12
686	1799	1499	4541	6599	-	-	-	1201
-	-	339	-	94	-	-	429	1211
-	-	198	52	114	-	-	411	1214
-	-	291	-	91	-	-	239	1216
-	-	234	-	509	-	-	628	1219
-	-	340	475	464	-	-	-	1221
-	-	166	-	129	-	-	129	1222
-	-	341	25	130	-	-	101	1223
-	-	1330	171	330	-	59	229	1224
-	-	148	-	72	-	-	-	1227
187	357	206	467	315	-	-	-	1228
-	-	629	-	199	-	-	-	1231
-	-	-	-	-	-	305	-	1232
-	-	225	-	108	-	-	-	1233
-	-	243	-	-	-	66	-	1234
-	-	1543	-	506	-	-	301	1235
-	-	874	190	338	-	-	-	1238
-	-	343	-	234	-	-	299	1241
-	-	-	-	-	-	-	287	1242
-	-	267	-	372	-	-	818	1243
-	-	409	-	53	-	-	-	1244
-	-	76	-	85	-	-	1037	1245
-	-	420	145	190	-	-	-	1246
-	-	183	285	1383	-	-	423	1247
-	-	250	118	106	-	-	-	1251
-	-	-	-	-	-	-	140	1252
-	-	636	100	257	-	-	-	1253
-	-	438	78	91	-	-	-	1256
-	-	-	-	-	-	-	402	1259
-	-	407	-	138	-	-	-	1260
-	-	817	-	509	-	-	-	1263
-	-	66	-	-	-	-	150	1264
-	-	-	-	-	-	-	-	1265
-	-	156	-	111	-	-	150	1266

TABELL 19.4. KOMMUNESTYREVALET 1979. VALDE REPRESENTANTAR ETTER KJØNN OG PARTI/VALLISTE. KOMMUNE

KOMMUNE	I ALT	MENN	KVIN- NER	DET NORSKE ARBEIDARPARTI		DET NYE FOLKEPARTIET		FRAMSTEGS- PARTIET		HØGRE		KRISTELEG FOLKEPARTI	
				MENN	KVIN- NER	MENN	KVIN- NER	MENN	KVIN- NER	MENN	KVIN- NER	MENN	KVIN- NER
HEILE FYLKET ...	1010	792	218	192	53	20	1	8	1	199	50	134	43
1201 BERGEN	85	56	29	17	9	1	-	4	-	23	12	6	3
1211 ETNE	29	22	7	4	2	-	-	-	-	4	1	6	1
1214 ØLEN	21	15	6	1	1	-	-	-	-	5	-	2	2
1216 SVEIO	25	19	6	4	-	-	-	-	1	5	1	4	2
1219 BØMLØ	39	35	4	3	2	-	-	-	-	9	1	12	1
1221 STORD	45	32	13	7	4	2	-	2	-	9	3	7	2
1222 FITJAR	21	18	3	3	-	-	-	-	-	4	1	6	1
1223 TYSNES	25	22	3	3	-	-	-	-	-	6	-	3	3
1224 KVINNHØRAD	45	41	4	9	-	1	-	-	-	11	1	6	2
1227 JONDAL	17	12	5	2	-	-	-	-	-	3	-	3	3
1228 ODDA	41	35	6	14	3	1	-	-	-	8	2	1	1
1231 ULLENSVANG	25	22	3	5	1	-	-	-	-	7	-	2	-
1232 EIDFJORD	17	13	4	6	3	-	-	-	-	-	-	-	-
1233 ULVIK	17	12	5	4	2	-	-	-	-	3	-	-	-
1234 GRANVIN	13	10	3	2	1	-	-	-	-	1	1	-	-
1235 VOSS	43	28	15	13	3	1	-	-	-	5	3	3	2
1238 KVAM	41	32	9	6	3	1	-	-	-	7	3	8	1
1241 FUSA	29	26	3	4	-	1	-	-	-	4	1	3	2
1242 SAMNANGER	17	15	2	6	-	-	-	-	-	1	2	4	-
1243 OS	35	26	9	5	3	-	-	1	-	10	2	3	1
1244 AUSTEVOLL	27	21	6	3	1	1	-	-	-	8	1	6	1
1245 SUND	25	21	4	2	1	-	-	-	-	4	-	-	2
1246 FJELL	35	29	6	7	1	1	-	1	-	7	4	8	1
1247 ASKØY	43	34	9	9	3	1	-	-	-	10	2	5	-
1251 VAKSDAL	31	23	8	13	2	1	-	-	-	3	1	4	2
1252 MODALEN	13	8	5	-	-	-	-	-	-	-	-	-	-
1253 ØSTERØY	35	28	7	7	2	2	-	-	-	5	2	4	1
1256 MELAND	27	19	8	4	1	1	-	-	-	5	1	4	1
1259 ØYGARDEN	23	19	4	3	-	-	-	-	-	6	-	6	1
1260 RADØY	29	23	6	7	2	2	-	-	-	4	1	5	1
1263 LINDRÅS	41	34	7	6	2	1	-	-	-	10	1	7	2
1264 AUSTRHEIM	17	12	5	3	1	-	-	-	-	5	2	1	2
1265 FEDJE	17	16	1	6	-	2	-	-	-	5	-	3	1
1266 MASFJORDEN	17	14	3	4	-	-	-	-	-	2	1	2	1

1) SJÅ VEDLEGG 3.

KJELDE: NOS KOMMUNESTYREVALGET 1979.

NOREGS KOMMUNIS- TISKE PARTI		RAUD VALALLIANSE		SENTERPARTIET		SOSIALISTISK VENSTREPARTI		VENSTRE		IKKJE- SOSIALISTISKE FELLESLISTER		UPOLITISKE, LØKALE OG 1) ANDRE LISTER		NR.
MENN	KVIN- NER	MENN	KVIN- NER	MENN	KVIN- NER	MENN	KVIN- NER	MENN	KVIN- NER	MENN	KVIN- NER	MENN	KVIN- NER	
1	-	4	-	106	26	12	6	44	22	8	1	64	15	12
-	-	1	-	1	-	1	2	2	3	-	-	-	-	1231
-	-	-	-	4	1	-	-	1	-	-	-	3	2	1211
-	-	-	-	2	1	-	-	1	1	-	-	4	1	1214
-	-	-	-	3	1	-	-	1	-	-	-	2	1	1216
-	-	-	-	2	-	-	-	4	-	-	-	5	-	1219
-	-	-	-	2	-	1	3	2	1	-	-	-	-	1221
-	-	-	-	1	1	-	-	2	-	-	-	2	-	1222
-	-	-	-	6	-	-	-	2	-	-	-	2	-	1223
-	-	-	-	10	1	1	-	2	-	-	-	1	-	1224
-	-	-	-	3	1	-	-	1	1	-	-	-	-	1227
1	-	3	-	1	-	4	-	2	-	-	-	-	-	1228
-	-	-	-	7	1	-	-	1	1	-	-	-	-	1231
-	-	-	-	-	-	-	-	-	-	7	1	-	-	1232
-	-	-	-	4	2	-	-	1	1	-	-	-	-	1233
-	-	-	-	6	1	-	-	-	-	1	-	-	-	1234
-	-	-	-	5	4	-	-	1	2	-	-	-	1	1235
-	-	-	-	7	1	1	-	2	1	-	-	-	-	1238
-	-	-	-	5	-	-	-	4	-	-	-	5	-	1241
-	-	-	-	-	-	-	-	-	-	-	-	4	-	1242
-	-	-	-	2	-	-	-	-	2	-	-	5	1	1243
-	-	-	-	3	3	-	-	-	-	-	-	-	-	1244
-	-	-	-	1	-	-	-	1	-	-	-	13	1	1245
-	-	-	-	3	-	1	-	1	-	-	-	-	-	1246
-	-	-	-	1	-	1	-	5	4	-	-	2	-	1247
-	-	-	-	2	1	-	1	-	1	-	-	-	-	1251
-	-	-	-	-	-	-	-	-	-	-	-	8	5	1252
-	-	-	-	6	2	1	-	3	-	-	-	-	-	1253
-	-	-	-	4	3	1	-	-	1	-	-	-	-	1256
-	-	-	-	-	-	-	-	-	-	-	-	4	3	1259
-	-	-	-	4	1	-	-	1	1	-	-	-	-	1260
-	-	-	-	7	1	-	-	3	1	-	-	-	-	1263
-	-	-	-	1	-	-	-	-	-	-	-	2	-	1264
-	-	-	-	-	-	-	-	-	-	-	-	-	-	1265
-	-	-	-	3	-	-	-	1	1	-	-	2	-	1266

OVERSYN OVER GEOGRAFISKE INNDELINGAR

A. Legedistrikt

Legedistrikta i Hordaland omfattar følgjande kommunar:

Bergen	legedistrikt:	Bergen
Etne	"	: Etne
Ølen	"	: Ølen
Sveio	"	: Sveio
Bømlo	"	: Bømlo
Stord	"	: Stord
Fitjar	"	: Fitjar
Tysnes	"	: Tysnes
Kvinnherad	"	: Kvinnherad
Jondal	"	: Jonnal
Odda	"	: Odda
Ullensvang	"	: Ullensvang
Eidfjord	"	: Eidfjord
Ulvik	"	: Ulvik og Granvin
Voss	"	: Voss
Kvam	"	: Kvam
Fusa	"	: Fusa
Samnanger	"	: Samnanger
Os	"	: Os
Austevoll	"	: Austevoll
Sund	"	: Sund
Fjell	"	: Fjell
Askøy	"	: Askøy
Vaksdal	"	: Vaksdal
Osterøy	"	: Modalen og Osterøy
Meland	"	: Meland
Øygarden	"	: Øygarden
Radøy	"	: Radøy
Lindås	"	: Lindås
Austrheim	"	: Austrheim og Fedje
Masfjorden	"	: Masfjorden

B. Arbeidskontordistrikt

Arbeidskontordistrikta i Hordaland omfattar følgjande kommunar:

Bergen og omland arbeidskontordistrikt:	Bergen, Os, Austevoll, Sund, Fjell, Askøy, Osterøy, Meland, Øygarden og Fedje
Nordhordland	" : Modalen, Radøy, Lindås, Austrheim og Masfjorden
Sunnhordland	" : Etne, Ølen, Bømlo, Stord, Fitjar, Tysnes og Kvinnherad
Indre Hardanger	" : Odda, Ullensvang og Eidfjord
Ytre Hardanger	" : Jonnal, Kvam, Fusa og Samnanger
Voss og omland	" : Ulvik, Granvin, Voss og Vaksdal

Endringar i kommuneinndelinga som det ikkje er teke omsyn til i tala i tabell 2.1 som er merka med stjerne

Fylke og kommune	For nokre år gjeld tala og folke- mengda i eit område som ikkje var ein del av kommunen/fylket i 1980			For nokre år gjeld tala ikkje folkemengda i eit område som var ein del av kommunen/fylket i 1980		
	Gjeld år og tidlegare	Folkemengda i området		Gjeld år og tidlegare	Folkemengda i området	
		Pr.	Personar		Pr.	Personar
Heile fylket	-	-	-	1946	1/11 1970	14
1231 Ullensvang	1946	1/11 1970	67	1946	1/11 1970	57
1232 Eidfjord	1875	1895	3	-	-	-
1233 Ulvik	-	-	-	1875	1895	3
1235 Voss	1946	1/11 1970	288	-	-	-
1241 Fusa	1946	1/11 1970	20	-	-	-
1243 Os	-	-	-	1946	1/11 1970	20
1251 Vaksdal	1946	1/11 1970	415	1946	1/11 1970	404
1266 Masfjorden	-	-	-	1946	1/11 1970	23

SPESIFIKASJON AV IKKJE-SOSIALISTISKE FELLESLISTER, UPOLITISKE OG LOKALE LISTER OG ANDRE LISTER
 I TABELLANE 19.3 OG 19.4

Nr.	Kommune	Namn på lista	Godkjende røystesetlar	Represen- tantar
1211	Etne	Upolitisk liste	100	1
"	"	Krinsliste for Skånevik	300	4
"	"	Sosialistisk samlingsliste	29	-
1214	Ølen	Fremskrittspartiet og uavhengige	50	-
"	"	Bygdeliste for Utbjoa, Innbjoa og Haugsgjerdet	222	3
"	"	Krinsliste for Vikebygd	139	2
1216	Sveio	Bygdeliste	239	3
1219	Bømlo	Upolitisk valgliste for Søre Bømlo	235	2
"	"	Valliste for Moster og Håvik	393	3
1222	Fitjar	Krinsliste for øyane i Fitjar	129	2
1223	Tysnes	Valliste for Reksteren	101	2
1224	Kvinnherad	Fremskrittspartiet og Frie Folkevalgte	59	-
"	"	Valliste for Halsnøy og Fjelbergøyane	229	1
1232	Eidfjord	Høgre og Senterpartiet	305	8
1234	Granvin	Kristeleg Folkeparti og Venstre	66	1
1235	Voss	Sosialistisk Venstreparti og partilause	301	1
1241	Fusa	Bygdelista for Strandvik, Vinnes, Skjørsand og Fusa	299	5
1242	Samnanger	Bygdelista	287	4
1243	Os	Samlingslista for Os	818	6
1245	Sund	Tofterøy og Stranda Krinsliste	282	4
"	"	Sund skulekrins	133	2
"	"	Tverrpolitisk liste for Glesnes, Pollen og Telavåg	622	8
1247	Askøy	Upolitisk Valgliste	423	2
1252	Modalen	Fleirtalsval	140	13
1259	Øygarden	Samlingslista	229	4
"	"	Vallista Blomvåg sokn	173	3
1264	Austrheim	Bygdeliste	150	2
1266	Masfjorden	Tverrpolitisk Samlingsliste	150	2

Tidlegare utkome på emneområdet
Previously issued on the subject

Statistisk fylkeshefte 1971 Aust-Agder NOS A 449
Statistisk fylkeshefte 1973 18 hefter NOS A 589-599 og NOS A 636-642
Statistisk fylkeshefte 1977 18 hefter NOS A 849-866
Statistisk fylkeshefte 1980 18 hefter NOS B 51-68
Statistisk fylkeshefte 1983 Østfold NOS B 343
Statistisk fylkeshefte 1983 Akershus og Oslo NOS B 344
Statistisk fylkeshefte 1983 Hedmark NOS B 345
Statistisk fylkeshefte 1983 Oppland NOS B 346
Statistisk fylkeshefte 1983 Buskerud NOS B 347
Statistisk fylkeshefte 1983 Vestfold NOS B 348
Statistisk fylkeshefte 1983 Telemark NOS B 349
Statistisk fylkeshefte 1983 Aust-Agder NOS B 350
Statistisk fylkeshefte 1983 Vest-Agder NOS B 351
Statistisk fylkeshefte 1983 Rogaland NOS B 352
Statistisk fylkeshefte 1983 Sør-Trøndelag NOS B 356
Statistisk fylkeshefte 1983 Nord-Trøndelag NOS B 357

Publikasjoner sende ut frå Statistisk Sentralbyrå etter 1. januar 1983
Publications issued by the Central Bureau of Statistics since 1 January 1983

I serien Moregs offisielle statistikk (NOS):

Rekkje B

Trykt 1983

- | | | | | |
|---------|--|--|--|---------------------------|
| Nr. 341 | Økonomisk utsyn over året 1982 | Economic Survey | Sidetall 175 | Pris kr 30,00 |
| | ISBN 82-537-1879-9 ISSN 0078-1924 | | | |
| - 342 | Helseinstitusjoner 1981 | Health Institutions | Sidetall 120 | Pris kr 15,00 |
| | ISBN 82-537-1858-6 ISSN 0333-3701 | | | |
| - 343 | Statistisk fylkeshefte 1983 | Østfold | Sidetall 239 | Pris kr 24,00 |
| | ISBN 82-537-1859-4 | | | |
| - 344 | Statistisk fylkeshefte 1983 | Akershus og Oslo | Sidetall 276 | Pris kr 24,00 |
| | ISBN 82-537-1860-8 | | | |
| - 345 | Statistisk fylkeshefte 1983 | Hedmark | Sidetall 239 | Pris kr 24,00 |
| | ISBN 82-537-1861-6 | | | |
| - 346 | Statistisk fylkeshefte 1983 | Oppland | Sidetall 249 | Pris kr 24,00 |
| | ISBN 82-537-1862-4 | | | |
| - 347 | Statistisk fylkeshefte 1983 | Buskerud | Sidetall 237 | Pris kr 24,00 |
| | ISBN 82-537-1863-2 | | | |
| - 348 | Statistisk fylkeshefte 1983 | Vestfold | Sidetall 238 | Pris kr 24,00 |
| | ISBN 82-537-1864-0 | | | |
| - 349 | Statistisk fylkeshefte 1983 | Telemark | Sidetall 240 | Pris kr 24,00 |
| | ISBN 82-537-1865-9 | | | |
| - 350 | Statistisk fylkeshefte 1983 | Aust-Agder | Sidetall 236 | Pris kr 24,00 |
| | ISBN 82-537-1866-7 | | | |
| - 351 | Statistisk fylkeshefte 1983 | Vest-Agder | Sidetall 228 | Pris kr 24,00 |
| | ISBN 82-537-1867-5 | | | |
| - 352 | Statistisk fylkeshefte 1983 | Rogaland | Sidetall 256 | Pris kr 24,00 |
| | ISBN 82-537-1868-3 | | | |
| - 353 | Statistisk fylkeshefte 1983 | Hordaland | Sidetall 289 | Pris kr 24,00 |
| | ISBN 82-537-1869-1 | | | |
| - 356 | Statistisk fylkeshefte 1983 | Sør-Trøndelag | Sidetall 258 | Pris kr 24,00 |
| | ISBN 82-537-1872-1 | | | |
| - 357 | Statistisk fylkeshefte 1983 | Nord-Trøndelag | Sidetall 254 | Pris kr 24,00 |
| | ISBN 82-537-1874-8 | | | |
| - 361 | Kriminalstatistikk | Forbrytelser etterforsket | Reaksjoner | Fengslinger 1981 |
| | Criminal Statistics Crimes Investigated Sanctions Imprisonments Sidetall 200 | | | |
| | Pris kr 20,00 ISBN 82-537-1857-8 ISSN 0333-3914 | | | |
| - 362 | Commodity List Edition in English of Statistisk varefortegnelse for utenrikshandelen 1983 | Supplement to External Trade Volume I | Sidetall 126 | |
| | ISBN 82-537-1880-2 | | | |
| - 363 | Landbruksteljing 1979 | Hefte VI Hagebruk | Census of Agriculture and Forestry 1979 | |
| | Volume VI Horticulture Sidetall 124 Pris kr 18,00 ISBN 82-537-1881-0 | | | |
| - 364 | Utdanningsstatistikk | Oversikt 1. oktober 1980 | Educational Statistics Survey | |
| | Sidetall 116 Pris kr 18,00 ISBN 82-537-1883-7 | | | |
| - 365 | Lønnsstatistikk for ansatte i forretningsmessig tjenesteyting og i interesseorganisasjoner 1. september 1982 | Wage Statistics for Employees in Business Services and in Business, Professional and Labour Associations | Sidetall 60 | Pris kr 18,00 |
| | ISBN 82-537-1884-5 | | | |
| - 366 | Fiskeristatistikk 1981 | Fishery Statistics | Sidetall 162 | Pris kr 18,00 |
| | ISBN 82-537-1886-1 ISSN 0333-3728 | | | |
| - 367 | Lønnsstatistikk for ansatte i forsikringsvirksomhet 1. september 1982 | Wage Statistics for Employees in Insurance Activity | Sidetall 40 | Pris kr 12,00 |
| | ISBN 82-537-1888-8 | | | |
| - 368 | Veterinærstatistikk 1981 | Veterinary Statistics | Sidetall 83 | Pris kr 18,00 |
| | ISBN 82-537-1889-6 ISSN 0303-6561 | | | |
| - 369 | Lønnsstatistikk for ansatte i bankvirksomhet 1. september 1982 | Wage Statistics for Bank Employees | Sidetall 47 | Pris kr 12,00 |
| | ISBN 82-537-1892-6 | | | |
| - 370 | Bilverkstader mv. 1981 | Reparasjon av kjøretøy, husholdningsapparat og varer for personleg bruk | Car Repair Shops etc. Repair of Vehicles, Household Apparatus and Commodities for Personal Use | Sidetall 40 Pris kr 12,00 |
| | ISBN 82-537-1893-4 | | | |
| - 371 | Lønnsstatistikk for ansatte i varehandel 1. september 1982 | Wage Statistics for Employees in Wholesale and Retail Trade | Sidetall 29 | Pris kr 12,00 |
| | ISBN 82-537-1895-0 | | | |
| - 372 | Lønnsstatistikk for arbeidere i bergverksdrift og industri 3. kvartal 1982 | Wage Statistics for Workers in Mining and Manufacturing | Sidetall 34 | Pris kr 12,00 |
| | ISBN 82-537-1896-9 ISSN 0550-0435 | | | |
| - 373 | Kredittmarkedstatistikk | Livs- og skadeforsikringsselskaper mv. 1981 | Credit Market Statistics Life and Non-Life Insurance Companies etc. | Sidetall 65 Pris kr 18,00 |
| | ISBN 82-537-1897-7 ISSN 0333-3787 | | | |
| - 374 | Utdanningsstatistikk | Grunnskolar 1. oktober 1982 | Educational Statistics Basic Schools | Sidetall 90 Pris kr 18,00 |
| | ISBN 82-537-1898-5 ISSN 0332-804X | | | |
| - 375 | Sosialstatistikk 1981 | Social Statistics | Sidetall 86 | Pris kr 18,00 |
| | ISBN 82-537-1899-3 ISSN 0333-2055 | | | |
| - 376 | Lønnsstatistikk for ansatte i jordbruk, gartnerier og hagebruk | September 1982 | Wage Statistics for Workers and Salaried Employees in Agriculture and Horticulture | Sidetall 36 Pris kr 12,00 |
| | ISBN 82-537-1900-0 | | | |
| - 377 | Rutebilstatistikk 1981 | Scheduled Road Transport | Sidetall 65 | Pris kr 18,00 |
| | ISBN 82-537-1901-9 ISSN 0550-0524 | | | |
| - 378 | Tidsnyttingsundersøkelsen 1980-81 | The Time Budget Survey | Sidetall 188 | Pris kr 24,00 |
| | ISBN 82-537-1905-1 | | | |
| - 379 | Helsestatistikk 1981 | Health Statistics | Sidetall 136 | Pris kr 18,00 |
| | ISBN 82-537-1907-8 ISSN 0332-7906 | | | |
| - 380 | Lønnsstatistikk for sjøfolk på skip i innenriks rutefart | November 1982 | Wage Statistics for Seamen on Ships in Scheduled Coasting Trade | Sidetall 26 |
| | Pris kr 12,00 ISBN 82-537-1908-6 | | | |

Rekkje B

Trykt 1983 (framh.)

- Nr. 381 Regnskapsstatistikk 1981 Oljeutvinning, bergverksdrift og industri Statistics of Accounts Oil Extraction, Mining and Manufacturing Sidetall 170 Pris kr 18,00
ISBN 82-537-1909-4 ISSN 0333-3795
- 382 Regnskapsstatistikk 1981 Engroshandel Statistics of Accounts Wholesale Trade Sidetall 110 Pris kr 18,00 ISBN 82-537-1910-8 ISSN 0333-3817
- 383 Skogstatistikk 1981 Forestry Statistics Sidetall 112 Pris kr 18,00
ISBN 82-537-1912-4 ISSN 0468-8155
- 384 Industristatistikk 1981 Industrial Statistics Sidetall 216 Pris kr 24,00
ISBN 82-537-1913-2 ISSN 0078-1886
- 385 Kvartalsvis nasjonalregnskap 1966 - 1977 Quarterly National Accounts Sidetall 56
Pris kr 18,00 ISBN 82-537-1914-0
- 386 Folketalet i kommunane 1981 - 1983 Population in Municipalities Sidetall 54
Pris kr 12,00 ISBN 82-537-1915-9
- 387 Sjøulykkesstatistikk 1982 Marine Casualties Sidetall 63 Pris kr 18,00
ISBN 82-537-1916-7 ISSN 0332-8007
- 388 Statistisk årbok 1983 Statistical Yearbook of Norway Sidetall 519 Pris kr 30,00
ISBN 82-537-1917-5 ISSN 0377-8908
- 389 Elektrisitetsstatistikk 1981 Electricity Statistics Sidetall 103 Pris kr 18,00
ISBN 82-537-1919-1 ISSN 0333-3799
- 390 Utdanningsstatistikk Universiteter og høyskoler 1. oktober 1981 Educational Statistics Universities and Colleges Sidetall 132 Pris kr 18,00
ISBN 82-537-1920-5 ISSN 0300-5631
- 391 Tjenesteyting 1981 Forretningsmessig tjenesteyting, utleie av maskiner og utstyr, renovasjon og reingjøring, vaskeri- og renservirksomhet Services Business Services, Machinery and Equipment Rental and Leasing, Sanitary and Similar Services, Laundries, Laundry Services and Cleaning and Dyeing Plants Sidetall 57
Pris kr 18,00 ISBN 82-537-1921-3
- 392 Varehandelsstatistikk 1981 Wholesale and Retail Trade Statistics Sidetall 150
Pris kr 18,00 ISBN 82-537-1922-1 ISSN 0078-1959
- 393 Arbeidsmarkedstatistikk 1982 Labour Market Statistics Sidetall 210 Pris kr 18,00
ISBN 82-537-1925-6 ISSN 0078-1878
- 394 Familiestatistikk 1982 Family Statistics Sidetall 99 Pris kr 18,00
ISBN 82-537-1929-9 ISSN 0332-7957
- 395 Bygge- og anleggsstatistikk 1981 Construction Statistics Sidetall 77
Pris kr 12,00 ISBN 82-537-1933-7 ISSN 0550-029X
- 396 Utdanningsstatistikk Videregående skoler 1. oktober 1981 Educational Statistics Upper Secondary Schools Sidetall 146 Pris kr 18,00 ISBN 82-537-1938-8
ISSN 0332-8031
- 397 Lønnsstatistikk for ansatte i hotell- og restaurantdrift April og oktober 1982 Wage Statistics for Employees in Hotels and Restaurants Sidetall 37 Pris kr 12,00
ISBN 82-537-1941-8
- 398 Utenrikshandel 1982 I External Trade I Sidetall 357 Pris kr 24,00
ISBN 82-537-1942-6 ISSN 0078-1940
- 399 Lønns- og sysselsettingsstatistikk for ansatte i skoleverket 1. oktober 1982 Wage and Employment Statistics for Employees in Publicly Maintained Schools Sidetall 54 Pris kr 18,00 ISBN 82-537-1943-4
- 400 Strukturaltall for kommunenes økonomi 1981 Structural Data from the Municipal Accounts Sidetall 122 Pris kr 18,00 ISBN 82-537-1944-2 ISSN 0333-3809
- 401 Utdanningsstatistikk Vaksenopplæring 1981/82 Educational Statistics Adult Education Sidetall 92 Pris kr 18,00 ISBN 82-537-1945-0 ISSN 0332-8058
- 402 Jordbruksstatistikk 1981 Agricultural Statistics Sidetall 119 Pris kr 18,00
ISBN 82-537-1946-9 ISSN 0078-1894
- 403 Landbruksteljing 1979 Hefte VII Skogbruk Census of Agriculture and Forestry 1979 Volume VII Forestry Sidetall 236 Pris kr 24,00 ISBN 82-537-1947-7
- 404 Boforholdsundersøkelsen 1981 Survey of Housing Conditions Sidetall 153 Pris kr 18,00
ISBN 82-537-1948-5
- 405 Sivilrettsstatistikk 1982 Civil Judicial Statistics Sidetall 41 Pris kr 12,00
ISBN 82-537-1950-7 ISSN 0550-0532
- 406 Lønns- og sysselsettingsstatistikk for statens embets- og tjenestemenn 1. oktober 1982 Wage and Employment Statistics for Central Government Employees Sidetall 101
Pris kr 18,00 ISBN 82-537-1951-5 ISSN 0550-8622
- 407 Folkemengden etter alder og ekteskapelig status 31. desember 1982 Population by Age and Marital Status Sidetall 159 Pris kr 18,00 ISBN 82-537-1953-1
ISSN 0554-7170
- 408 Ferieundersøkelsen 1982 Holiday Survey Sidetall 90 Pris kr 18,00
ISBN 82-537-1955-8
- 409 Oljevirkosomhet 1982 Oil Activity Sidetall 79 Pris kr 18,00 ISBN 82-537-1956-6
ISSN 0333-2101
- 410 Lønnsstatistikk 1982 Wage Statistics Sidetall 103 Pris kr 18,00
ISBN 82-537-1957-4 ISSN 0078-1916
- 411 Utenrikshandel 1982 II External Trade II Sidetall 339 Pris kr 24,00
ISBN 82-537-1958-2 ISSN 0078-1940
- 412 Reiselivsstatistikk 1982 Statistics on Travel Sidetall 129 Pris kr 18,00
ISBN 82-537-1959-0 ISSN 0333-208X
- 413 Flyttestatistikk 1982 Migration Statistics Sidetall 84 Pris kr 18,00
ISBN 82-537-1963-9 ISSN 0550-8592

Rekkje B

Trykt 1983 (framh.)

- Nr. 414 Skogavvirkning til salg og industriell produksjon 1981-82 Roundwood Cut for Sale and Industrial Production Sidetall 51 Pris kr 18,00 ISBN 82-537-1964-7
- 415 Energistatistikk 1982 Energy Statistics Sidetall 86 Pris kr 18,00
ISBN 82-537-1965-5 ISSN 0333-371X
- 416 Utdanningsstatistikk Oversikt 1. oktober 1981 Educational Statistics Survey Sidetall 115 Pris kr 18,00 ISBN 82-537-1970-1 ISSN 0800-2169
- 417 Jaktstatistikk 1982 Hunting Statistics Sidetall 60 Pris kr 18,00
ISBN 82-537-1972-8 ISSN 0550-0400
- 418 Lakse- og sjøaurefiske 1982 Salmon and Sea Trout Fisheries Sidetall 97
Pris kr 18,00 ISBN 82-537-1973-6 ISSN 0550-0419
- 419 Nasjonalregnskap 1971 - 1982 National Accounts Sidetall 233 Pris kr 24,00
ISBN 82-537-1976-0
- 420 Eie og bruk av personbil Utvalgsundersøkelse 1980 Private Motoring Sample Survey Sidetall 161 Pris kr 18,00 ISBN 82-537-1977-9
- 421 Skattestatistikk Inntektsåret 1981 Tax Statistics Income Year 1981 Sidetall 221
Pris kr 24,00 ISBN 82-537-1978-7 ISSN 0800-2940
- 422 Regnskapsstatistikk 1981 Detaljhandel Statistics of Accounts Retail Trade Sidetall 164 Pris kr 18,00 ISBN 82-537-1979-5
- 423 Alkohol og andre rusmiddel 1982 Alcohol and Drugs Sidetall 44 Pris kr 12,00
ISBN 82-537-1981-7 ISSN 0332-7965
- 424 Lønnsstatistikk for sjøfolk på skip i utenriksfart Mars 1983 Wage Statistics for Seamen on Ships in Ocean Transport Sidetall 28 Pris kr 12,00 ISBN 82-537-1984-1
ISSN 0800-2878
- 425 Samferdselsstatistikk 1982 Transport and Communication Statistics Sidetall 248
Pris kr 24,00 ISBN 82-537-1987-6 ISSN 0468-8147
- 426 Lønnsstatistikk for kommunale arbeidstakere pr. 1. oktober 1982 Wage Statistics for Local Government Employees Sidetall 94 Pris kr 18,00 ISBN 82-537-1992-2
ISSN 0800-2908
- 427 Kredittmarkedstatistikk Fordringer og gjeld overfor utlandet 1981 og 1982 Credit Market Statistics Foreign Assets and Liabilities Sidetall 93 Pris kr 18,00
ISBN 82-537-1996-5 ISSN 0333-3736
- 428 Kredittmarkedstatistikk Private og offentlige banker 1982 Credit Market Statistics Private and Public Banks Sidetall 312 Pris kr 24,00 ISBN 82-537-2004-1
- 429 Folkemengdens bevegelse 1982 Vital Statistics and Migration Statistics Sidetall 85
Pris kr 18,00 ISBN 82-537-2011-4 ISSN 0377-8797
- 430 Helseinstitusjoner 1982 Health Institutions Sidetall 119 Pris kr 18,00
ISBN 82-537-2012-2
- 431 Jordbruksstatistikk 1982 Agricultural Statistics Sidetall 128 Pris kr 18,00
ISBN 82-537-2015-7 ISSN 0078-1894
- 432 Statistisk varefortegnelse for utenrikshandel 1984 Sidetall 142 ISBN 82-537-2016-5

Rekkje B

Trykt 1984

- Nr. 433 Økonomisk utsyn over året 1983 Economic Survey Sidetall 99 Pris kr 20,00
ISBN 82-537-2024-6 ISSN 0078-1924
- 434 Dødsårsaker 1982 Hovedtabeller Causes of Death Main Tables Sidetall 97
Pris kr 18,00 ISBN 82-537-2017-3 ISSN 0550-032X
- 435 Lønnsstatistikk for ansatte i forretningsmessig tjenesteyting og i interesseorganisasjoner 1. september 1983 Wage Statistics for Employees in Business Services and in Business, Professional and Labour Associations Sidetall 55 Pris kr 18,00
ISBN 82-537-2018-1 ISSN 0800-2835
- 436 Veterinærstatistikk 1982 Veterinary Statistics Sidetall 83 Pris kr 18,00
ISBN 82-537-2020-3 ISSN 0303-6561
- 437 Commodity List Edition in English of Statistisk varefortegnelse for utenrikshandelen 1984 Supplement to External Trade Volume I Sidetall 130 ISBN 82-537-2021-1
- 438 Lønnsstatistikk for ansatte i forsikringsvirksomhet 1. september 1983 Wage Statistics for Employees in Insurance Activity Sidetall 41 Pris kr 12,00
ISBN 82-537-2023-8 ISSN 0800-286X
- 439 Skogstatistikk 1982 Forestry Statistics Sidetall 109 Pris kr 18,00
ISBN 82-537-2025-4 ISSN 0468-8155
- 440 Regnskapsstatistikk 1982 Oljeutvinning, bergverksdrift og industri Statistics of Accounts Oil Extraction, Mining and Manufacturing Sidetall 169 Pris kr 18,00
ISBN 82-537-2026-2 ISSN 0333-3795
- 441 Regnskapsstatistikk 1982 Engroshandel Statistics of Accounts Wholesale Trade Sidetall 109 Pris kr 18,00 ISBN 82-537-2027-0 ISSN 0333-3817
- 442 Lønnsstatistikk for ansatte i bankvirksomhet 1. september 1983 Wage Statistics for Bank Employees Sidetall 42 Pris kr 12,00 ISBN 82-537-2028-9 ISSN 0800-2894
- 443 Veitrafikkulykker 1982 Road Traffic Accidents Sidetall 155 Pris kr 18,00
ISBN 82-537-2029-7 ISSN 0468-8198
- 444 Bilverkstader mv. 1982 Reparasjon av kjøretøy, hushaldningsapparat og varer for personleg bruk Car Repair Shops etc. Repair of Vehicles, Household Apparatus and Commodities for Personal Use Sidetall 39 Pris kr 12,00 ISBN 82-537-2030-0
ISSN 0800-2975
- 445 Kredittmarkedstatistikk Livs- og skadeforsikringsselskaper mv. 1982 Credit Market Statistics Life and Non-life Insurance Companies etc. Sidetall 98 Pris kr. 18,00
ISBN 82-537-2031-9 ISSN 0333-3787

Rekkje B

Trykt 1984 (framh.)

- Nr. 446 Lønnsstatistikk for arbeidere i bergverksdrift og industri 3. kvartal 1983 Wage
Statistics for Workers in Mining and Manufacturing Sidetall 34 Pris kr 12,00
ISBN 82-537-2032-7 ISSN 0550-0435
- 448 Lønnsstatistikk for ansatte i jordbruk, gartnerier og hagebruk September 1983 Wage
Statistics for Workers and Salaried Employees in Agriculture and Horticulture
Sidetall 33 Pris kr 12,00 ISBN 82-537-2034-3 ISSN 0800-2851
- 449 Forbruksundersøkelse 1980 - 1982 Survey of Consumer Expenditure Sidetall 242 Pris
kr 24,00 ISBN 82-537-2035-1
- 451 Folketalet i kommunane 1982 - 1984 Population in Municipalities Sidetall 53
Pris kr 18,00 ISBN 82-537-2038-6 ISSN 0550-0338

I serien Statistiske analysar (SA) - ISSN 0333-0621

- Nr. 45 Sosialt utsyn 1980 Social Survey Sidetall 284 Pris kr 20,00 ISBN 82-537-1201-4
- 46 Ressursregnskap Resource Accounts Sidetall 198 Pris kr 20,00 ISBN 82-537-1513-7
- 47 Private husholdningers forbruk i 1970-årene Consumption of Private Households in the
1970s Sidetall 86 Pris kr 15,00 ISBN 82-537-1757-1
- 48 Boligforhold og boutgifter Housing Conditions and Housing Expenditure
Sidetall 87 Pris kr 15,00 ISBN 82-537-1777-6
- 49 Arbeid, fritid og samvær Endringer i tidsbruk i 70-årene Work, Leisure and Time
spent with Others Changes in Time Use in the 70s Sidetall 124 Pris kr 18,00
ISBN 82-537-1924-8
- 50 Miljøstatistikk 1983 Environmental Statistics Sidetall 306 Pris kr 24,00
ISBN 82-537-1936-1
- 51 Sosialt utsyn 1983 Social Survey Sidetall 361 Pris kr 24,00 ISBN 82-537-1994-9

I serien Samfunnsøkonomiske studiar (SØS) - ISSN 0085-4344

- Nr. 50 Flyttemønstre Norge 1971 - 1974 Patterns of Migration Norway 1971 - 1974
Sidetall 238 Pris kr 20,00 ISBN 82-537-1709-1
- 51 Utdanning og sosial bakgrunn Education and Social Background Sidetall 210
Pris kr 15,00 ISBN 82-537-1759-8
- 52 Econometrics of Incomplete Cross-Section/Time-Series Data: Consumer Demand in
Norwegian Households 1975 - 1977 Økonometrisk analyse av ufullstendige
tverrsnitt/tidsserie data: Konsumetterspørselen i norske husholdninger
Sidetall 307 Pris kr 20,00 ISBN 82-537-1782-2
- 53 Analysis of Supply and Demand of Electricity in the Norwegian Economy Analyse av
tilbud og etterspørsel etter elektrisitet i norsk økonomi Sidetall 334
Pris kr 20,00 ISBN 82-537-1815-2
- 54 Et valg i perspektiv En studie av Stortingsvalget 1981 Sidetall 285
Pris kr 24,00 ISBN 82-537-1932-9

I serien Artiklar frå Statistisk Sentralbyrå (ART) - ISSN 0085-431X

- Nr. 135 Fødselstallene i Norge 1950 - 1975 Endringsfaktorer Births in Norway 1950 - 1975
Components of Change Sidetall 81 Pris kr 15,00 ISBN 82-537-1716-4
- 136 MODEX - En modell for verdenshandelen og norsk eksport av bearbeidde industrivarer
A Model of World Trade and the Norwegian Export of Manufactured Goods Sidetall 35
Pris kr 10,00 ISBN 82-537-1717-2
- 137 Three Decades of the Conference of European Statisticians: Past Achievements and
Perspectives for the Future Den europeiske sjefsstatistikerkonferanse gjennom tre
ti-år: Mål som vart nådd og perspektiv for framtida Sidetall 22 Pris kr 10,00
ISBN 82-537-1823-3
- 138 Befolkningsutviklingen i Norge fram til år 2025 The Changes of Population in Norway
to 2025 Sidetall 83 Pris kr 15,00 ISBN 82-537-1852-7
- 139 Compilation of Input-Output Tables in Norway Beregning og sammenstilling av
kryssløpstabeller i Norge Sidetall 37 Pris kr 12,00 ISBN 82-537-1885-3
- 140 Barnløshet - savn eller ønske? Om ufrivillig og frivillig barnløshet Childless or
Childfree? About Infecundity and Intentional Childlessness Sidetall 50
Pris kr 12,00 ISBN 82-537-1894-2
- 141 Experiences in Using Input-Output Techniques for Price Calculations Bruk av kryss-
løpsmodeller for prisberegninger Sidetall 24 Pris kr 12,00 ISBN 82-537-1926-4
- 142 The Interplay between Sectoral Models Based on Micro Data and Models for the National
Economy Samspillet mellom sektormodeller basert på mikrodata og modeller for
økonomien som helhet Sidetall 22 Pris kr 12,00 ISBN 82-537-1934-5
- 143 Price Sensitivity of Energy Demand in Norwegian Industries Prisfølsomheten i
energieterspørselen i norske næringssektorer Sidetall 25 Pris kr 12,00
ISBN 82-537-1960-4

I serien Artiklar frå Statistisk Sentralbyrå (ART) (framh.) - ISSN 0085-431X

- Nr. 144 Land Use and Environmental Statistics Obtained by Point Sampling Area- og miljøstatistikk utarbeidet ved hjelp av punktutvalg Sidetall 31 Pris kr 12,00
ISBN 82-537-1966-3
- 145 Technical Progress and Structural Change in the Norwegian Primary Aluminum Industry
Teknisk framgang og strukturendring for produksjon av primær aluminium i Norge
Sidetall 21 Pris kr 12,00 ISBN 82-537-2000-9
 - 146 Samliv uten vigsel - Ekteskap og fødsler Cohabitation without Marriage - Marriage
and Births Sidetall 70 Pris kr 18,00 ISBN 82-537-2002-5
 - 147 Flere i yrke - Færre barn? Om endringer i barnetall, utdanning og yrkesaktivitet
blant kvinner i etterkrigstiden Working Mothers - Fewer Children? About Changes
in Number of Children, Education and Employment During Post-War Period 1983
Sidetall 59 Pris kr 18,00 ISBN 82-537-2007-6
 - 148 Discrete Dynamic Choice: An Extension of the Choice Models of Thurstone and Luce
Diskret dynamisk valg: En utvidelse av valgmodellene til Thurstone og Luce
Sidetall 48 Pris kr 18,00 ISBN 82-537-2009-2

I serien Rapportar frå Statistisk Sentralbyrå (RAPP) - ISSN 0332-8422 32-8422

Trykt 1983

- Nr. 83/1 Naturressurser 1982 Foreløpige nøkkeltall fra ressursregnskapene for energi,
mineraler, skog, fisk og areal Sidetall 62 Pris kr 15,00 ISBN 82-537-1837-3
- 83/2 Totalregnskap for fiske- og fangstnæringen 1978 - 1981 Sidetall 39 Pris kr 12,00
ISBN 82-537-1882-9
 - 83/3 Forbruk av fisk og fiskevarer i Norge 1979 En undersøkelse av fiskeforbruket i
Norge i 1979 med bakgrunn i materialet fra momskompensasjonsordningen for fisk og
fiskevarer Sidetall 25 Pris kr 12,00 ISBN 82-537-1904-3
 - 83/4 Planregnskap for Rogaland 1981 - 1992 Hovedresultater Sidetall 42 Pris kr 12,00
ISBN 82-537-1902-7
 - 83/5 Planregnskap for Akershus 1981 - 1992 Hovedresultater Sidetall 48 Pris kr 18,00
ISBN 82-537-1903-5
 - 83/6 Norske olje- og gassreserver Nåverdiberegninger og inndeling i kostnadsklasser
Sidetall 28 Pris kr 12,00 ISBN 82-537-1911-6
 - 83/7 Behandlingen av oljevirkksomheten i Byråets makroøkonomiske årsmodeller
Sidetall 30 Pris kr 12,00 ISBN 82-537-1918-3
 - 83/8 Arbeid og helse 1982 Sidetall 101 Pris kr 18,00 ISBN 82-537-1927-2
 - 83/9 Radio- og fjernsynsundersøkelsen Februar 1983 Sidetall 118 Pris kr 18,00
ISBN 82-537-1928-0
 - 83/10 On the Use of Laspeyres and Paasche Indices in a Neoclassical Import Model Om
bruken av Laspeyres og Paasche indekser i en neoklassisk importmodell Sidetall 49
Pris kr 18,00 ISBN 82-537-1931-0
 - 83/11 MODAG-RAPPORT Etterspørselsfunksjoner for arbeidskraft, energi og vareinnsats
Sidetall 38 Pris kr 12,00 ISBN 82-537-1935-3
 - 83/12 Energiundersøkelsen 1980 Sidetall 47 Pris kr 12,00 ISBN 82-537-1949-3
 - 83/13 Grunnkretser, tettsteder og menigheter Dokumentasjon 1980 Sidetall 57
Pris kr 18,00 ISBN 82-537-1952-3
 - 83/14 Barnevernsklienter og sosial bakgrunn Sidetall 61 Pris kr 18,00
ISBN 82-537-1989-2
 - 83/15 Skatter og overføringer til private Historisk oversikt over satser mv. Arene
1970 - 1983 Sidetall 77 Pris kr 18,00 ISBN 82-537-1961-2
 - 83/16 Varige goder i et komplett system av konsumentetterspørselsfunksjoner
- En modell estimert med norske kvartalsdata Sidetall 93 Pris kr 18,00
ISBN 82-537-1962-0
 - 83/18 Fylkenes bruk av helseinstitusjoner Oversikt 1980 og forsøk på framskriving
Sidetall 89 Pris kr 18,00 ISBN 82-537-1969-8
 - 83/19 MODIS IV Dokumentasjonsnotat nr. 17 Sidetall 62 Pris kr 18,00 ISBN 82-537-1974-4
 - 83/21 Analyse av ulikhet i fordelinger av levekår Sidetall 130 Pris kr 18,00
ISBN 82-537-1988-4

I serien Rapportar frå Statistisk Sentralbyrå (RAPP) (framh.) - ISSN 0332-8422

- Nr. 83/22 Kostnader ved ulike utbyggingsrekkefølger av vassdragsutbygginger En metodestudie Sidetall 26 Pris kr 12,00 ISBN 82-537-1986-8
- 83/23 Planrekneskap for Sør-Trøndelag 1981 - 1992 Hovudresultat Sidetall 43
Pris kr 12,00 ISBN 82-537-1983-3
 - 83/24 Pasientstatistikk 1981 Statistikk fra Det økonomiske og medisinske informasjonssystem Sidetall 70 Pris kr 18,00 ISBN 82-537-1991-4
 - 83/25 Aktuelle skattetal 1983 Current Tax Data Sidetall 46 Pris kr 12,00
ISBN 82-537-1990-6
 - 83/26 Konsumprisindeksen Sidetall 57 Pris kr 18,00 ISBN 82-537-1998-1
 - 83/27 Gross Capital, Net Capital, Capital Service Price, and Depreciation: A Framework for Empirical Analysis Sidetall 69 Pris kr 18,00 ISBN 82-537-1995-7
 - 83/28 Jens-Kristian Borgan: Kohort-dødeligheten i Norge 1846 - 1980 Cohort Mortality in Norway Sidetall 200 Pris kr 18,00 ISBN 82-537-1997-3
 - 83/29 Etterspørsmål etter arbeidskraft i norske industrinæringer Sidetall 68 Pris kr 18,00
ISBN 82-537-2001-7
 - 83/30 To notater om sammenlikning av data fra Fruktbarhetsundersøkelsen 1977 med data fra registre Sidetall 40 Pris kr 18,00 ISBN 82-537-2006-8
 - 83/32 Regionale strukturendringer belyst ved sysselsettingstall Sidetall 52
Pris kr 18,00 ISBN 82-537-2003-3
 - 83/33 Nils Martin Stølen: Importandeler og relative priser En MODAG-rapport Sidetall 62
Pris kr 18,00 ISBN 82-537-2010-6
 - 83/34 Totalregnskap for fiske- og fangstnæringen 1979 - 1982 Sidetall 39 Pris kr 12,00
ISBN 82-537-2013-0

Trykt 1984

- Nr. 84/3 Trygdedes inntekts- og boforhold 1980 Sidetall 89 Pris kr 18,00 ISBN 82-537-2040-8

Standardar for norsk statistikk (SNS)
Standards for Norwegian Statistics (SNS)

I denne serien vil Byrådet samle alle statistiske standardar etter kvart som dei blir reviderte. Til no er utkome:

- Nr. 1 Kontoplanen i nasjonalregnskapet
- " 2 Standard for næringsgruppering
- " 3 Standard for handelsområder
- " 4 Kodeliste for yrkesklassifisering

Andre standardar som gjeld, er trykte i serien Statistisk Sentralbyrås Handbøker (SSH):

- | | |
|--|--|
| <ul style="list-style-type: none"> Nr. 24 Standard for gruppering av sykdommer - skader - dødsårsaker i offentlig norsk statistikk " 28 Standard for utdanningsgruppering i offentlig norsk statistikk " 35 Standard for kommuneklassifisering " 38 Internasjonal standard for varegruppering i statistikken over utenrikshandelen (SITC-Rev. 2) | <p>Andre publikasjoner i serien SSH:</p> <ul style="list-style-type: none"> Nr. 30 Lov, forskrifter og overenskomst om folkeregistrering " 36 Produksjonsindeks for bergverksdrift, industri og kraftforsyning " 42 Engrosprisstatistikk Engrosprisindeks
Produsentprisindeks |
|--|--|

Pris kr 24,00

Publikasjonen kjem ut i kommisjon hos H. Aschehoug & Co. og
Universitetsforlaget, Oslo, og er til sals hos alle bokhandlarar.

ISBN 82-537-1869-1