

NOREGS OFFISIELLE STATISTIKK

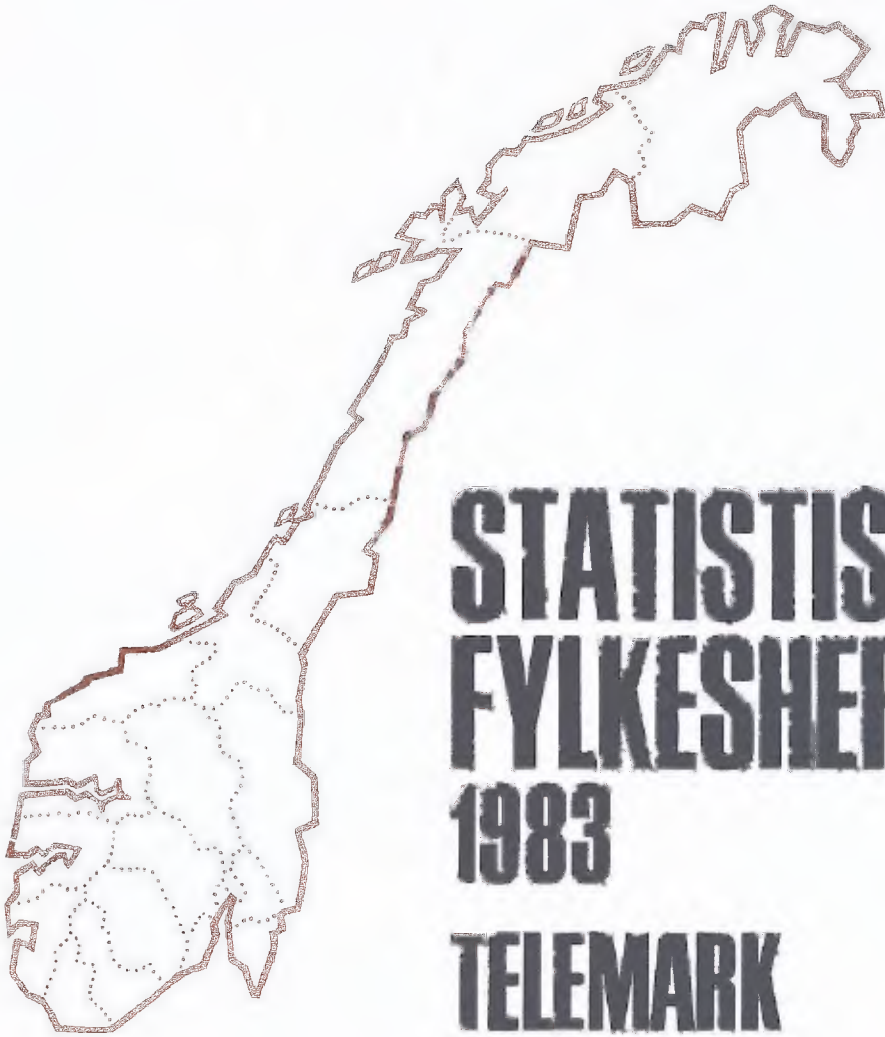

**STATISTISK
FYLKESHEFTE
1983
TELEMARK**

STATISTISK SENTRALBYRÅ

NOREGS OFFISIELLE STATISTIKK B 349



**STATISTISK FYLKESHEFTE
1983**

TELEMARK

STATISTISK SENTRALBYRA
OSLO — KONGSVINGER 1983

ISBN 82-537-1865-9

EMNEGRUPPE
Oversikter

STIKKORD
Regionale tall

FORORD

Statistiske fylkeshefte inneheld tal frå dei fleste områda som norsk statistikk er delt inn i. Ulike geografiske einingar er nytta. Der det er mogeleg og høveleg, er likevel kommune nytta som minste geografiske område.

Det vert gitt ut eitt hefte for kvart fylke med unntak av Oslo og Akershus, som det er laga eit samlehefte for.

Hefta er delte opp i kapittel som mest følgjer Statistisk Sentralbyrå si gruppering av statistikk-område. Fyrst i kvart kapittel er det gjort greie for dei definisjonane som er nytta. I samband med dei einskilde tabellane er det vist til spesialpublikasjonar som meir utførleg dekkjer dei ulike statistikk-områda. Tekniske grunnar ved produksjonen gjer at det er same tabellnummerering i alle hefta. Då ein-skilde statistikkområde vantar (til dømes fiskeristatistikk for Hedmark og Oppland), blir det difor sprang i tabellnummereringa i nokre fylkeshefte.

Det har tidlegare kome ut tre seriar med fylkeshefte, Statistisk fylkeshefte 1973, 1977 og 1980. Det er meininga å sende ut ei ny utgåve om 3-4 år. I mellomtida vil tabellar i Statistisk fylkeshefte 1983 verte ajourførte i Byrået sin publikasjonsserie "Nye distriktstall". Bak tabellregisteret er det gitt eit oversyn over tabellar i tidlegare seriar som ikkje er med i denne serien.

1983-serien har forholdsvis mange tabellar med statistikk henta frå Landbruksteljing 1979 og Folke- og bustadsteljing 1980.

Statistisk Sentralbyrå har fått hjelp frå andre offentlege og private institusjonar til å lage nokre av tabellane. Førstesekretær Ida Bremserud har stått for arbeidet med hefta.

Statistisk Sentralbyrå, Oslo/Kongsvinger, 28. mars 1983

Arne Øien

Jan Byfuglien

INNHALD

	Side
Figurregister	7
Tabellregister	8
Tabellar i tidlegare seriar Statistiske fylkeshefte som ikkje er med i denne serien	13
Innleiing	16
Oversiktstabell	18
Oversiktskart	20
1. Areal, luft og vatn	21
2. Folkesetnad og helsetilhøve	32
3. Arbeidsmarknad	66
4. Nasjonalrekneskap	96
5. Jordbruk, skogbruk og jakt	101
6. Fiske og fangst	118
7. Bergverksdrift, industri, kraft- og vatnforsyning, byggje- og anleggsverksemd	121
8. Utanrikshandel	137
9. Innanlandsk handel, tenesteyting mv.	139
10. Sjøtransport	146
11. Annan samferdsel	150
12. Offentlege finansar	166
13. Pengar og kreditt	179
14.inntekt og formue	184
15. Bustader og butilhøve	192
16. Sosiale tilhøve	199
17. Rettstilhøve	203
18. Utdanning	209
19. Val	221
 Vedlegg	
1. Oversyn over geografiske inndelingar	229
2. Merknader til tabell 2.1.	231
3. Spesifikasjon av ikkje-sosialistiske felleslister, upolitiske og lokale lister og andre lister i tabellane 19.3 og 19.4	233
 Utkomne publikasjonar	
Tidlegare utkome på emneområdet	234
Publikasjonar sende ut frå Statistisk Sentralbyrå etter 1. juli 1982	235
Standardar for norsk statistikk (SNS)	240

Standardteikn i tabellar

- . Tal er umogleg
- .. Oppgåve manglar
- : Tal kan ikkje offentleggjerast
- Null
- 0 Mindre enn 0,5 av den brukte eininga
- 0,0 Mindre enn 0,05 av den brukte eininga

FIGURREGISTER

	Side
1. AREAL, LUFT OG VATN	
1.1. Areal over 600 meter over havet i prosent av samla areal. Kommune	23
1.2. Folkemengd pr. km ² landareal. Kommune. 31. desember 1981	24
2. FOLKESETNAD OG FOLKETILHØVE	
2.1. Folkemengda 1. november 1980 og årleg endring i prosent i perioden 1970 - 1980. Kommune	35
2.2. Kvinner pr. 100 menn i aldersgruppa 20 - 39 år. Kommune. 31. desember 1981	36
2.3. Personar 67 år og over i prosent av folkemengda i alt. Kommune. 31. desember 1981 ...	37
2.4. Netto flytting pr. 1 000 innbyggjarar. Kommune. 1979 - 1981. Årleg gjennomsnitt	38
2.5. Levandefødde pr. 1 000 kvinner 15 - 44 år. Kommune. 1979 - 1981. Årleg gjennomsnitt .	39
2.6. Folkemengda i fylket etter kjønn og alder. Prosent. 31. desember 1981	40
3. ARBEIDSMARKNAD	
3.1. Yrkesaktive kvinner 16 år og over med minst 1 000 arbeidstimar i prosent av alle kvinner 16 år og over. Kommune. 1. november 1980	70
3.2. Registrerte heilt arbeidslause pr. 1 000 innbyggjarar. 16 - 66 år. Kommune. 1981 ...	71
5. JORDBRUK, SKOGBRUK OG JAKT	
5.1. Jordbruksareal i drift og produktivt skogareal i prosent av landareal i alt. Kommune. 1979	103
9. INNANLANDSK HANDEL, TENESTEYTING MV.	
9.1. Omsetning i detaljhandel pr. innbyggjar. Kommune. 1980	140
11. ANNAN SAMFERDSEL	
11.1 Personar pr. personbil. Kommune. 31. desember 1981	152
12. OFFENTLEGE FINANSAR	
12.1. Kommunerekneskap 1980. Brutto driftsutgifter pr. innbyggjar	168
12.2. Kommunerekneskap 1980. Brutto driftsutgifter til sosial omsorg og sosial trygd pr. innbyggjar	169
12.3. Kommunerekneskap 1980. Samla lånegjeld pr. innbyggjar	170
14. INNTEKT OG FORMUE	
14.1. Netto inntekt pluss særfrådrag pr. innanbygds/-bys personleg skattytar, Kommune. 1980	186
15. BUSTADER OG BUTILHØVE	
15.1. Prosentdel hushald som har telefon. Kommune. 1. november 1980	194
16. SOSIALE TILHØVE	
16.1. Barn i barnehagar pr. 1 000 barn 0 - 6 år. Kommune. 1980	200
18. UTDANNING	
18.1. Elevar i vidaregåande skolar i aldersgruppa 16 - 19 år i prosent av alle personar i gruppa. Kommune. 1980	211
19. VAL	
19.1. Valdeltaking i prosent ved stortingsvala 1829 - 1981 og ved kommunevala 1901 - 1979 ...	222

TABELLREGISTER

	Side
1. AREAL, LUFT OG VATN	
1.1. Samla areal, landareal, ferskvassareal og lengde kystlinje. Kommune	25
1.2. Samla areal etter høgd over havet. Kommune	26
1.3. Lufttemperatur ved vêrstasjonar. Normal og 1981	27
1.4. Nedbør i dei enkelte månader ved vêrstasjonar og utvalte nedbørstasjonar. Normal og 1981	27
1.5. Maksimal nedbørhøgde og talet på døgn med visse meteorologiske fenomen ved vêrstasjonar. Normal og 1981	29
1.6. Konsentrasjon av svoveldioksyd i luft ved målestasjonar. Halvårsperiodar. Oktober 1979 til mars 1982	30
1.7. Konsentrasjon av sot i luft ved målestasjonar. Utvalde område. Februar 1977 til august 1982	30
1.8. Kloakkreinseanlegg 31. desember 1978	31
2. FOLKESETNAD OG FOLKETILHØVE	
2.1. Folkemengda 1875 - 1980. Kommune	41
2.2. Folkemengda etter kjønn og alder. Kommune. Absolutte tal og prosent. 31. desember 1981	42
2.3. Folkemengda i tettbygde og spreidtbygde strøk, etter kjønn og alder. Kommune. 1. november 1980	45
2.4. Flyttingar frå/til kommunane i fylket og utvalde område utanfor fylket. 1979 - 1981. Årleg gjennomsnitt	48
2.5. Fråflytting, tilflytting og nettoflytting, etter kjønn og alder. Kommune. 1981	50
2.6. Fødde, døde, innflytting, utflytting og folketilvekst. Kommune. 1979 - 1981. Årleg gjennomsnitt	54
2.7. Personar som var med både i folketeljinga i 1970 og folketeljinga i 1980, etter bustadkommune på dei to tidspunkta	56
2.8. Framskrivne folkemengde ved utgangen av året, etter kjønn og alder. Kommune. Alternativ K182 og K082. 1985 - 2000	58
2.9. Utanlandske statsborgarar etter statsborgarskap. Kommune. 31. desember 1977 - 1981	60
2.10. Familiar etter familietype og talet på barn under 20 år. Kommune. 1974 - 1980	62
2.11. Yrkesaktive legar etter næringsgruppe. Legedistrikt. Februar 1981	63
2.12. Legar, tannlegar, sjukepleiarar og hjelpepleiarar. Legedistrikt. Februar 1981	63
2.13. Sjukesenger og personale ved sjukehus, sjukestover og sjukeheimar. Kommune. 1980	64
2.14. Aldersheimar og somatiske sjukeheimar. Kommune. 1980	65
3. ARBEIDSMARKNAD	
3.1. Yrkesaktive 16 år og over i grupper for alder og kjønn i prosent av alle personar i kvar gruppe. Kommune. 1. november 1979 - 31. oktober 1980	72
3.2. Personar 16 år og over etter ekteskapeleg status, yrkesaktivitet og arbeidstid. Prosent. Kommune. 1. november 1979 - 31. oktober 1980	76
3.3. Yrkesaktive 16 år og over etter kjønn, næring og yrkesstatus. Bustadkommune. 1. november 1979 - 31. oktober 1980	78
3.4. Prosentdel personar 16 år og over som er yrkesaktive, etter næring. Bustadkommune. 1. november 1979 - 31. oktober 1980	82
3.5. Prosentdel personar 16 år og over som er yrkesaktive, etter yrkesfelt. Bustadkommune. 1. november 1979 - 31. oktober 1980	83
3.6. Folkemengda etter kjønn og yrkesaktive 16 år og over, etter næring. Tettstader. 1. november 1979 - 31. oktober 1980	85
3.7. Yrkesaktive 16 år og over etter bustad- og arbeidsstadskommune. 25. - 31. oktober 1980	86
3.8. Yrkesaktive 16 år og over med reisetid over 45 min til arbeidsstaden, etter bustad- og arbeidsstadskommune. 25. - 31. oktober 1980	88
3.9. Personar 15 år og over 1. november 1970 som var yrkesaktive ved folketeljingane både i 1970 og 1980. Yrkesaktive med ulik bustadkommune på dei to teljingstidspunkta, etter næring. Kommune	90
3.10. Sysselsette i bergverksdrift, industri og bygge- og anleggsverksemd, etter kjønn. Arbeidskontordistrikt. Årsgjennomsnitt 1980 og 1981	92

3.	ARBEIDSMARKNAD (framh.)	
3.11.	Statstilsette etter kjønn. Arbeidsstadskommune. 1980 og 1981	93
3.12.	Statstilsette etter kjønn og næring. 1980 og 1981	94
3.13.	Tilsette i skoleverket etter kjønn. Arbeidsstadskommune. 1980 og 1981	94
3.14.	Personar melde til arbeids- og sjømannskontora som heilt arbeidslause, etter kjønn og alder. Kommune. Årsgjennomsnitt og månadstal for januar og juli. 1980 og 1981 .	95
4.	NASJONALREKNESKAP	
4.1.	Produksjon og faktorinntekt. Fylket. 1976	97
4.2.	Bruttoprodukt etter bruk. Fylket. 1976	97
4.3.	Privat konsum pr. innbyggjar etter art. Fylket. 1976	97
4.4.	Bruttoprodukt etter produksjonssektor. Fylket. 1976	98
4.5.	Statleg konsum etter formål. Fylket. 1976	99
4.6.	Kommunalt konsum etter formål. Fylket. 1976	99
4.7.	Bruttoinvestering i fast realkapital. Fylket. 1976	100
5.	JORDBRUK, SKOGBRUK OG JAKT	
5.1.	Avgang av dyrka jord (fulldyrka og overflatedyrka) ved omdisponering etter jordlova, ved regulering etter bygningslova og ved ekspropriasjon. Absolutte tal og prosent. 1965 - 1981	104
5.2.	Jorddyrking, grøfting og planering med statstilskott. Absolutte tal og prosent. 1965 - 1981. 1965 = 100	105
5.3.	Avling av dei einskilde jord- og hagebruksvekstane. Avling i tonn og pr. dyrkings-eining. 1970 - 1981	106
5.4.	Skogavverking til sal og industriell produksjon. Kommune. 1979 - 80 og 1980 - 81 ..	107
5.5.	Jordbruksareal i drift, produktivt skogareal og anna areal. Absolutte tal og prosent. Handelsdistrikt og kommune. 1979	108
5.6.	Eigedomar med minst 5 dekar jordbruksareal, etter storleiken på jordbruksarealet. Handelsdistrikt og kommune. 1979	109
5.7.	Eigedomar med minst 25 dekar produktivt skogareal, etter storleiken på skogarealet. Handelsdistrikt og kommune	110
5.8.	Oppgåveeiningar etter eige jordbruksareal og produktivt skogareal. 1979	110
5.9.	Oppgåveeiningar etter eige jordbruksareal og jordbruksareal i drift. 1979	111
5.10.	Driftseiningar etter storleiken på jordbruksareal i drift. Handelsdistrikt og kommune	111
5.11.	Jordleige. Handelsdistrikt og kommune	112
5.12.	Driftseiningar med husdyr etter dyreslag. Handelsdistrikt og kommune	113
5.13.	Husdyr etter dyreslag. Handelsdistrikt og kommune	114
5.14.	Driftseininga som inntektskjelde. Mannlege brukarar etter alder. Kvinnelege brukarar. Handelsdistrikt og kommune	115
5.15.	Bruken av jordbruksareal i drift. Handelsdistrikt og kommune. Dekar	116
5.16.	Skogtakst, avverking, produksjonsevne, skogsvegar. Eigedomar med minst 25 dekar produktivt skogareal. Handelsdistrikt og kommune. 1979	117
6.	FISKE OG FANGST	
6.1.	Ilandført fangst og fangstverdi, etter fiskeslag. 1979 - 1980	119
6.2.	Fangstmengd og fangstverdi, etter fiskeslag. Kommune. 1980	120
6.3.	Dekte fiskebåtar etter lengste lengd/brutto tonnasje. Kommune. 1980 og 1981	120
7.	BERGVERKSDRIFT, INDUSTRI, KRAFT- OG VATNFORSYNING, BYGGJE- OG ANLEGGSEMD	
7.1.	Hovudtal for bergverksdrift og industri. Alle bedrifter. Fylket. 1976 - 1980	124
7.2.	Hovudtal for bergverksdrift og industri. Alle bedrifter. Prosent. Fylket. 1976 - 1980. 1976 = 100	124
7.3.	Hovudtal for bergverksdrift og industri. Alle bedrifter. Fylkets prosentdel av heile landet. 1976 - 1980	124

7.	BERGVERKSDRIFT, INDUSTRI, KRAFT- OG VATNFORSYNING, BYGGJE- OG ANLEGGSEMD (framh.)	
7.4.	Hovudtal for bergverksdrift og industri. Store bedrifter. Fylket. 1971 - 1980	125
7.5.	Bedrifter og sysselsette i bergverksdrift og industri, etter sysselsetjingsgruppe. Store bedrifter. Fylket. 1971 - 1980	125
7.6.	Hovudtal for bergverksdrift og industri. Store bedrifter. Kommune. 1980	126
7.7.	Hovudtal for bergverksdrift og industri, etter næringsundergruppe. Store bedrifter. 1980	127
7.8.	Hovudtal for kraftforsyning. Fylket. 1979 og 1980	131
7.9.	Nyttbar og utbygd vasskraft 31. desember 1977. Kraftverk	132
7.10.	Hovudtal for byggje- og anleggsverksemd etter næringsgruppe. Alle bedrifter. 1979 og 1980	133
7.11.	Fullførte bygg. Bustader og bustadflate. Anna golvflate etter brukarens næring. Kommune. 1979 og 1980	134
7.12.	Fullførte husvære etter byggets art. Kommune. 1979 og 1980	135
7.13.	Fullførte husvære etter talet på rom. Kommune. 1979 og 1980	136
8.	UTANRIKSHANDEL	
8.1.	Innførsel og utførsel, etter varegruppe. Tollstad. 1981	138
9.	INNANLANDSK HANDEL, TENESTEYTING MV.	
9.1.	Bedrifter, sysselsetjing og omsetning i varehandel, etter næringsgruppe. Handelsdistrikt. 1979 og 1980	141
9.2.	Bedrifter, sysselsetjing og omsetning i detaljhandel. Kommune. 1980	144
9.3.	Hovudtal for forretningsmessig tenesteyting og utleige av maskinar og utstyr. Fylket. 1980	145
9.4.	Hovudtal for kloakkvesen, reingjering og vindaugspussing, vaskeri- og renseriverksemd. Fylket. 1980	145
10.	SJØTRANSPORT	
10.1.	Godstransport på kysten med skip 25 - 3 000 bruttotonn. Leige- og eigentransport. Transportytingar innanlands. Handelsdistrikt og viktigaste kommunar. 1980	147
10.2.	Rutefart på kysten. Godsmengd lasta og lossa, etter ruteslag. Handelsdistrikt. 1979	148
10.3.	Rutefart på kysten. Passasjerar gått om bord og gått i land, etter ruteslag. Handelsdistrikt. 1979. I 000 passasjerar	148
10.4.	Skipsfarten mellom Noreg og utlandet. Talet på båtstopp og samla tonnasje komen til fylket. Kommune. 1980	148
10.5.	Skipsfarten mellom Noreg og utlandet. Godsmengd lossa etter type last. Kommune. 1980	149
10.6.	Skipsfarten mellom Noreg og utlandet. Godsmengd lasta etter type last. Kommune. 1980	149
11.	ANNAN SAMFERDSEL	
11.1.	Passasjertrafikken med jernbane mellom Telemark og andre fylke og utlandet. 1981 ...	153
11.2.	Vognlastgods med jernbane mellom Telemark og andre fylke og utlandet. 1981	153
11.3.	Offentlege vegar. Kommune. 1. januar 1982	154
11.4.	Veganlegg etter største tillate akseltrykk. 1972 - 1982	154
11.5.	Registrerte kjørety ved utgangen av året. Kommune. 1980 og 1981	155
11.6.	Bilar vraka mot pant. Kommune. 1978 - 1980	156
11.7.	Førarkort etter klasse og innehavarens kjønn og alder. Fylket. 1981	157
11.8.	Person- og varebilar. Kjørte kilometer etter formålet med reisa dei enkelte veke- dagane. Prosent. Fylket. 1980	158
11.9.	Person- og varebilar. Personkilometer etter formålet med reisa dei enkelte veke- dagane. Prosent. Fylket. 1980	158

11.	ANNAN SAMFERDSEL (framh.)	
11.11.	Passasjertrafikk og godstrafikk med rutebilar. 1980	159
11.12.	Registrerte kjøretøy for godstransport ved utgangen av året og nyttelasta deira. Alle kjøretøy. Fylket. 1972 - 1981	160
11.13.	Registrerte kjøretøy for godstransport ved utgangen av året og nyttelasta deira. Dieseldrivne kjøretøy. Fylket. 1972 - 1981	161
11.14.	Kjørelengd pr. dieseldrivne kjøretøy i dei enkelte kjøretøygruppene. Fylket. 1973 - 1981	161
11.15.	Vegtrafikkulykker og drepne eller skadde personar, etter trafikantgruppe. Kommune. 1980 og 1981	162
11.16.	Passasjer-, gods- og posttrafikk på flyplassar med rutestopp. 1980 og 1981	163
11.17.	Talet på hotell, talet på senger, gjestar, gjestedøgn og utnytting av kapasitet. Godkjende hotell. Handelsdistrikt. 1980 og 1981	164
11.18.	Overnattingar ved klassifiserte leirplassar. Kommune. Juni - august. 1980 og 1981 .	165
12.	OFFENTLEGE FINANSAR	
12.1.	Kommunerekneskap. 1978 - 1980	171
12.2.	Kommunerekneskap 1980. Brutto driftsutgifter pr. innbyggjar etter hovudkapittel. Kr .	175
12.3.	Kommunerekneskap 1980. Netto driftsutgifter etter hovudkapittel. Prosent	176
12.4.	Kommunerekneskap 1980. Netto driftsutgifter pr. innbyggjar etter hovudkapittel. Kr ..	177
12.5.	Kommunerekneskap 1980. Renter, avdrag, skatteutjammingsmiddel, skattar og avgifter og lånegjeld	178
13.	PENGAR OG KREDITT	
13.1.	Uteståande lån frå offentlege bankar. 1979 - 1981. Mill.kr og prosent	180
13.2.	Sparebankar. Årsrekneskap. Hovudkontorets fylke. 1980. 1 000 kroner	181
14.	INNTEKT OG FORMUE	
14.1.	Oversikt over skattelikninga. Kommune. 1978 - 1980	187
14.2.	Personlege skattyttarar etter inntekt. Absolutte tal og prosent. Kommune. 1980	191
15.	BUSTADER OG BUTILHØVE	
15.1.	Bustader etter talet på rom/areal i kvadratmeter og type bustadstrøk/handelsdistrikt og kommune. 1. november 1980	195
15.2.	Bustader etter bustadtettleik og type bustadstrøk/handelsdistrikt og kommune. 1. november 1980	196
15.3.	Bustader etter sanitærutstyr/kjøkken og type bustadstrøk/handelsdistrikt og kommune. 1. november 1980	197
15.4.	Bustader etter hustype/byggjeår. Prosent. Kommune. 1. november 1980	198
16.	SOSIALE TILHØVE	
16.1.	Hjelpeordningar for heimane. Kommune. 1978, 1979 og 1980	201
16.2.	Stønadstilfelle etter familietype. Kommune. 1981	201
16.3.	Stønadstilfelle etter ytinga si art og formål. Kommune. 1981	202
16.4.	Barnehagar. Institusjonar etter eigarforhold. Tilsette og barn etter foreldreforhold. Kommune. 1979 og 1980	202
17.	RETTSTILHØVE	
17.1.	Brotsverk etterforska av politiet, etter lovbrottet sin art. Åstadkommune. 1981	204
17.2.	Brotsverk ferdig etterforska av politiet, etter lovbrottet sin art og politiet si avgjerd eller innstilling. Fylket. 1981	205
17.3.	Sikta etter brotsverket sin art og handelsdistrikt/kjønn/alder. Bustad. 1981	206
17.4.	Reaksjonar for brotsverk etter personen sitt kjønn/reaksjonen sin art og handelsdistrikt, kommune/personen sin alder. Åstadkommune. Absolutte tal og pr. 1 000 innbyggjarar 14 år og over	207
17.5.	Twistemål handsama av forlikråda, etter avgjerd. Kommune	208
17.6.	Sivile saker avslutta ved by- og heradsrettane, etter avgjerd. Domssoka	208

18.	UTDANNING	
18.1.	Elevar ved skolar i fylket etter kjønn og skoleslag. Skolekommune. 1979 og 1980 ...	212
18.2.	Elevar i videregående skolar i fylket etter kjønn og utdanninga si art. 1979 og 1980	213
18.3.	Elevar som er busette i fylket og går i videregående skolar, etter skolestad. Absolutte tal og prosent. Bustadkommune. 1979 og 1980	214
18.4.	Elevar og studentar som er busette i fylket og er registrerte ved vidaregåande skole eller universitet og høgskole, etter skoleslag/alder. Bustadkommune. 1980	215
18.5.	Elevar som er busette i fylket og går i vidaregåande skole, etter skoleslag. Skolefylke. 1979 og 1980	216
18.6.	Studentar som er busette i fylket og studerer ved universitet og høgskolar, etter skoleslag. Skolefylke. 1980	216
18.7.	Kurs, deltakarar og timar ved vaksenopplæring, etter kursstad. Kommune. Skoleåret 1980-81	217
18.8.	Deltakarar ved vaksenopplæring etter arrangør og kursstad. Kommune. Skoleåret 1980-81	218
18.9.	Personar 16-66 år, etter høgste fullførte utdanning og kjønn. Bustadstrøk og kommune. 1. november 1980	219
19.	VAL	
19.1.	Fylkestingsvalet 1979. Røysterett og valdeltaking. Godkjende røystesetlar etter parti/valliste. Kommune	224
19.2.	Fylkestingsvalet 1979. Valde representantar etter kjønn og parti/valliste. Kommune	224
19.3.	Kommunestyrevalet 1979. Valdeltaking. Godkjende røystesetlar etter parti/valliste. Kommune	226
19.4.	Kommunestyrevalet 1979. Valde representantar etter kjønn og parti/valliste. Kommune	226

TABELLAR I TIDLEGARE SERIAR STATISTISKE
FYLKESHEFTE SOM IKKJE ER MED I DENNE SERIEN

Årgang Tabell-
nr. Tabelloverskrift

AREAL, LUFT OG VATN

77	1.3	Areal tall og regnskapstall for kommunale anlegg. Kommuner. 1975
"	1.9	Vannforsyning. Kommuner. 1975
"	1.10	Avløp. Kommuner. 1975
"	1.11	Renovasjon. Kommuner. 1975

FOLKESETNAD OG FOLKETILHØVE

80	2.9	Personer med medisinsk embetseksamen og arbeid på medisinske yrkesområder, etter yrkesområde. Legedistrikt. 20. januar 1978
77	2.3	Areal og folketall i 1960 og 1970 i tettsteder med minst 1 000 innbyggere i 1970
73	9	Folkemengden etter kjønn, alder og kommunetype. Absolutte og relative tall. 31. desember 1972
"	22	Familier og personer, etter familietype og kommune. 1970

ARBEIDSMARKNAD

77	3.1	Personer 16 år og over etter viktigste kilde til livsopphold, næring og kjønn. Bostedskommuner. 1970
"	3.2	Personer 16 år og over med inntekt av eget arbeid som viktigste kilde til livsopphold i grupper for alder og kjønn i prosent av personer i alt i hver gruppe. Kommuner. 1970
"	3.3	Personer 15 år og over 1. november 1960 med inntekt av eget arbeid som viktigste kilde til livsopphold ved folketellingene i 1960 og 1970. Personer med forskjellig bostedskommune på de to tellingstidspunktene fordelt på næring. Kommuner
"	3.4	Folkemengden etter kjønn, og personer 16 år og over med inntekt av eget arbeid som viktigste kilde til livsopphold, etter næring. Tettsteder. 1970
73	17	Ansatte 16 år og over med minst 100 arbeidstimer, etter kjønn, næring og bostedskommune. 1970
"	18	Selvstendige 16 år og over med minst 100 arbeidstimer, etter kjønn, næring og bostedskommune. 1970
"	33	Arbeidssøkere, ledige plasser og formidlinger, etter kjønn og arbeidskontordistrikt. 1970 og 1972

JORDBRUK, SKOGBRUK OG JAKT

80	5.7	Personlige brukere etter bruket som levevei og etter alder. Utførte dagsverk på brukene. Absolutte og relative tall. 1959, 1969, 1972 og 1976
"	5.8	Traktorer, skurtreskere og fôr høstere i jordbruket. 1959 og 1969 - 1978
"	5.11	Nybygde skogsveier for motorkjøretøyer og skogkulturarbeid. Kommune. 1976 og 1977
"	5.12	Storviltjakt. Kommune. 1977 og 1978
77	4.6	Veksthus og benkegartnerier. Bruk med minst 100 m ² under glass/plast. 1959, 1969 og 1974
"	4.7	Fruktdyrking. Bruk med minst 50 frukttrær. 1949, 1959, 1969 og 1974
"	4.8	Veksthus og benkegartnerier, grønnsakdyrking på friland, bær- og fruktdyrking. Kommuner. 1974
"	4.14	Husdyrproduksjon. 1969 og 1974
73	46	Levevei og alder til mannlige brukere, og utførte dagsverk av mannlige arbeidskraft på brukene, etter kommune. 1959 og 1969
"	48	Skogeiendommer etter størrelsen av produktivt skogareal og kommune. Samlet produktivt skogareal etter eierforhold og kommune. 1967
"	49	Produktivt skogareal etter bonitet og etter hogstklasse for hvert takstområde
"	50	Kubikkmasse og tilvekstmasse i produktiv skog, etter takstområde

FISKE OG FANGST

80	6.1	Fiskebåter ved utgangen av året etter type/lengde. Kommune. 1977 og 1978
"	6.2	Fiskebåter ved utgangen av året etter type og byggeår. Kommune. 1977 og 1978

FISKE OG FANGST (forts.)

- 73 54 Fiskere etter fiskerstatus og kommune. 1960 og 1971
 " 55 Fiskere etter fiskerstatus, alder og kommune. 1960 og 1971

BERGVERKSDRIFT, INDUSTRI, KRAFT- OG VATNFORSYNING, BYGGJE- OG ANLEGGVERKSEMD

- 77 6.1 Hovedtall for utvalgte næringer etter næringsgruppe. 1974
 " 6.2 Hovedtall for utvalgte næringer etter næringsområde og sysselsettingsgruppe. 1974
 " 6.6 Hovedtall for bergverksdrift og industri, etter næringshovedgruppe. Store bedrifter. Fylkets prosentandel av hele landet. 1975
 73 60 Hovedtall for bergverksdrift og industri, etter bedriftsstørrelse. Store bedrifter i alt og utvalgte næringsgrupper. Fylket. 1971

SJØTRANSPORT

- 80 10.1 Godstransport på kysten med skip 25 - 3 000 bruttotonn innen og mellom handelsdistrikter og mellom handelsdistrikter og utlandet. Leie- og egentransport. 1975
 77 9.2 Tallet på kaier og samlet kailengde. Kommuner. 1973
 " 9.3 Tallet på kaier etter kailengde og dybde. 1973
 73 69 Innførsel og utførsel, etter transportmåte og tollsted. 1969 og 1972
 " 70 Registrerte skip ved utgangen av året, etter hjemsted. 1969 og 1972
 " 71 Godstransport på kysten med skip i innenlandsk rutefart, etter handelsdistrikt. 1969

ANNAN SAMFERDSEL

- 80 11.7 Prognoser for trafikken med motorkjøretøyer på riksveien. Veirute. 1981 - 1990
 77 10.7 Transportmengde med lastebil innen og fra/til fylket, etter vareslag. 1973
 " 10.8 Transportmengde med lastebil innen og mellom handelsdistrikter. Alle transporter. 1973
 " 10.9 Transportmengde med lastebil innen og mellom handelsdistrikter. Transportert 30 km og over. 1973
 " 10.10 Transportarbeidet (tonnkm) med lastebil innen og mellom handelsdistrikter. Alle transporter. 1973
 73 81 Frimerkesalg og sendte vanlige brevpostsendinger, etter kommune. 1972

INNTEKT OG FORMUE

- 77 13.3 Slektshusholdninger og gjennomsnittlig disponibel likningsinntekt pr. husholdning og pr. husholdningsmedlem, etter husholdningstype og alder. Husholdningene prosentvis fordelt etter husholdningens disponible likningsinntekt. Bostedsfylke. 1970
 " 13.4 Slektshusholdninger og gjennomsnittlig disponibel likningsinntekt pr. husholdning og pr. husholdningsmedlem, etter hovedpersonens yrkesstatus. Bostedskommuner. 1970

BUSTADER OG BUTILHØVE

- 77 14.2 Leiligheter, hytter og fritidshus. Kommuner. 1975
 73 23 Personer 16 år og over etter alder, ekteskapelig status, kjønn og kommune. Boligfrekvenser for personer 16 år og over innen aldersgrupper og grupper for ekteskapelig status og kjønn, for hver kommune. 1970

SOSIALE TILHØVE

- 80 15.1 Stønadsmottakere etter trygdart. Ytelser fra folketrygdens pensjonsdel. Kommune. 1976 og 1977
 73 91 Barnetrygd. Stønadsmottakere, barn og ytelser i alt, etter kommune. 1968 og 1972

UTDANNING

- 77 17.6 Voksenopplæring i skoleverket og yrkesopplæring for voksne, etter arrangør og utdanningens art. Kurs og deltakere. Skoleåret 1974-75
 " 17.7 Voksenopplæring og folkeopplysning arrangert av folkeopplysningsorganisasjonene. Kurs og deltakere, etter fag. 1973 og 1974
 73 98 Studenter i høstsemesteret med hjemsted i fylket, etter kjønn, lærested og studium. 1969 og 1970
 " 99 Elever og privatister som avsluttet en utdanningsaktivitet, etter kjønn, utfall og utdanningens art. Skolefylke. Skoleåret 1971-72

FERIE OG FRILUFTSLIV

- 77 18.1 Kommunale fritidsanlegg og godkjente campingplasser. Kommuner. 1975
" 18.2 Bosatte i boliger med fritidshus, og fritidshus etter beliggenhet. Kommuner. 1970

VAL

- 73 104 Personer med stemmerett, valgdeltaking og godkjente stemmer i alt med prosentvis fordeling etter parti ved Stortingsvalget 1973, for hver kommune
" 105 Godkjente stemmer, valgte representanter etter kjønn, mandat i rekkefølge og manglende stemmetall til siste mandat ved Stortingsvalget 1973, etter parti/valgliste. Fylket

INNLEIING

Statistiske fylkeshefte inneheld mest tal for kommunar, handelsdistrikt og fylke. Gjennomgåande er kommunen den minste geografiske eininga som det vert gitt tal for. For nokre emne, der vi ikkje kan gi tal for kommune, har vi teke med tabellar som har fylket som einaste geografiske eining. Kommuneinndelinga 1. januar 1982 er nytta.

I alle tabellane er det gitt tal for siste år/periode som vi har oppgåver for. Tidsseriar er gitt i skiftende omfang. Nokre tabellar gir tal for to eller fleire år. Andre tabellar gir oppgåver på kommunenivå for siste år vi har oppgåver for, og dessutan oppgåver på fylkesnivå for tidlegare år.

Nokre tabellar gir tal for "Pst. av heile landet" som seier kor stor del fylket har av tilsvarende tal for heile landet.

Mindre avvik mellom sumtala for fylket i einskilde tabellar i denne publikasjonen og tilsvarende tal som er gitt i andre publikasjonar, kjem frå avrundingar i deltala eller seinare korreksjonar av tala.

Oversiktstabell. Relative tal for fylka og for kommunane i Telemark

Fylke Kommune	Areal over 600 m.o.h. i pro- sent av samla areal	Folke- mengd pr.km ² land- areal 31/12 1981	Relativ årleg end- ring i folke- mengda 1970- 1980	Kvinner pr. 100 menn i alders- gruppa 20-39 år 31/12 1981	Personar 67 år og over i pro- sent av folke- mengda i alt 31/12 1981	Netto flytting pr. 1 000 inn- byggjarar 1979- 1981 Årleg gj.snitt	Levande- fødde pr. 1 000 kvinner 15-44 år. 1979- 1981 Årleg gj.snitt	Regist- rerte heilt arbeids- lause pr. 1 000 inn- byggjarar 16-66 år 1981
	Prosent		Prosent		Prosent			
Heile landet	40	78	0,5	93	13,0	1	62	12
Heile fylket	56	11	0,4	94	14,4	1	59	13
Andre fylke								
01 Østfold	-	60	0,6	95	13,6	3	56	14
02 Akershus	1	81	1,3	98	8,8	2	52	4
03 Oslo	0	1 056	-0,6	101	17,5	-4	55	4
04 Hedmark	54	7	0,5	94	14,8	4	51	14
05 Oppland	80	8	0,5	95	14,7	3	54	15
06 Buskerud	60	16	0,8	96	13,5	5	55	9
07 Vestfold	0	88	0,7	94	13,2	4	55	5
09 Aust-Agder	41	11	1,2	93	14,1	9	66	13
10 Vest-Agder	29	20	1,0	95	11,8	3	71	11
11 Rogaland	34	36	1,3	94	10,7	4	75	8
12 Hordaland	55	26	0,5	92	12,6	-2	68	11
14 Sogn og Fjordane .	..	6	0,5	87	15,2	2	72	7
15 Møre og Romsdal ..	44	16	0,5	90	13,0	-2	68	14
16 Sør-Trøndelag	46	14	0,5	94	12,7	2	62	11
17 Nord-Trøndelag ...	22	6	0,7	91	13,2	2	65	17
18 Nordland	35	7	0,2	88	12,5	0	66	21
19 Troms	40	6	0,8	90	10,6	0	65	20
20 Finnmark	5	2	0,3	86	8,7	-9	65	19
Kommune med høgast tal i landet	Mange 100	Tønsberg 1 943	Vestby 5,3	Øystre Slidre Førde 109	Bale- strand 24,1	Bykle 46	Audnedal Utsira 108	Kåfjord 93
Kommune med lågast tal i landet	Mange -	Kauto- keino 0	Larvik Nams- skogan -2,3	Utsira 58	Rælingen 5,1	Eidfjord -42	Kautokeino 40	Utsira Forsand -
Kommunane i fylket								
0805 Porsgrunn	0	197	-0,1	93	13,2	-6	60	12
0806 Skien	6	65	0,4	97	13,4	-3	57	9
0807 Notodden	18	15	-0,3	91	14,9	-3	57	15
0811 Siljan	0	10	2,0	94	9,5	18	57	3
0814 Bamle	-	45	2,8	98	10,3	23	57	11
0815 Kragerø	-	37	0,7	95	15,6	3	62	14
0817 Drangedal	8	5	0,0	86	16,7	6	65	12
0819 Nome	2	18	0,0	91	17,0	3	44	12
0821 Bø	16	17	1,1	88	14,3	8	69	14
0822 Sauherad	11	15	0,8	95	15,9	12	66	14
0826 Tinn	88	4	-1,0	93	17,8	0	57	20
0827 Hjartdal	80	2	0,2	81	20,2	12	44	10
0828 Seljord	69	5	0,9	100	17,8	3	67	10
0829 Kviteseid	36	5	-0,0	89	17,7	9	52	21
0830 Nissedal	35	2	0,3	90	15,9	12	89	15
0831 Fyresdal	70	1	-0,1	85	19,1	0	73	18
0833 Tokke	74	3	-0,7	83	18,6	3	68	29
0834 Vinje	97	1	0,3	93	16,3	3	61	22
Sjå tabell	1.2	-	2.1	2.2	2.2	2.6	2.6	-
Sjå figur	1.1	1.2	2.1	2.2	2.3	2.4	2.5	3.2

Kjelde: Materiale i Byrået.

Omset- ning i detalj- handel pr. inn- byggjar 1980	Per- sonar pr. person- bil 31/12 1981	Kom- munens brutto drifts- ut- gifter pr. inn- byggjar 1980	Kommunens brutto drifts- utgifter til sosial omsorg og sosial trygd pr. innbyggjar 1980	Kom- munens samla låne- gjeld pr. inn- byggjar 1980	Netto- inntekt pluss særfrå- drag pr. innan by(gd)s personleg skattytar 1980	Barn i barne- hagar pr. 1 000 barn 0-6 år 1980	Elevar i videregående skolar i aldersgruppa 16-19 år i prosent av alle personar i gruppa 1980	Nr.
1 000 kr			Kr				Prosent	
20,0	3,3	6 650	1 424	4 523	63 295	197	57	
20,2	2,9	5 705	1 213	4 115	62 424	146	56	
19,4	3,1	5 371	1 153	2 812	61 983	188	56	01
18,2	3,0	6 346	1 301	3 891	70 085	230	60	02
28,0	3,0	14 166	2 872	3 458	72 011	437	59	03
19,3	3,0	5 496	1 216	4 011	56 543	195	57	04
21,1	3,0	6 263	1 590	5 923	56 495	261	60	05
21,4	2,9	6 305	1 396	3 803	62 436	186	55	06
18,7	2,9	5 460	1 127	3 127	62 182	164	60	07
18,0	3,2	5 839	1 492	4 866	58 564	149	57	09
20,4	3,1	6 060	1 398	3 461	62 195	145	60	10
20,4	3,1	6 019	1 159	3 953	69 082	178	56	11
17,3	3,9	5 918	1 362	4 622	62 779	230	57	12
16,4	3,8	6 973	1 642	7 635	56 750	174	57	14
18,0	3,4	5 796	1 235	5 147	59 606	143	55	15
19,9	3,3	6 150	1 346	4 613	61 692	190	57	16
18,3	3,1	6 528	1 518	5 332	56 666	156	61	17
18,3	3,8	7 073	1 407	5 838	58 063	136	53	18
18,4	3,7	7 178	1 278	7 689	57 989	138	51	19
19,0	4,3	7 704	1 358	8 344	56 888	175	47	20
Tønsberg 94,8	Træna 17,8	Røyrvik 14 313	Vega 3 871	Modalen 20 981	Sola 82 644	Hamarøy 754	Dovre 75	
Ramnes 2,3	Tønsberg 2,3	Kråkøy 4 397	Hole 555	Øyestad 1 190	Trysil 42 779	Mange 0	Berlevåg 27	
26,5	2,8	5 628	1 129	2 694	67 730	124	57	0805
24,1	2,9	5 046	879	3 151	64 810	119	54	0806
26,6	2,6	6 130	1 384	4 322	62 209	160	56	0807
3,9	2,7	6 079	1 599	3 420	64 892	383	63	0811
11,3	3,3	5 376	1 085	11 408	65 313	70	55	0814
16,7	4,0	5 019	1 324	2 974	59 257	69	65	0815
11,5	3,1	5 656	1 279	1 766	57 091	72	57	0817
11,0	2,9	6 423	2 000	6 135	57 868	337	58	0819
22,3	2,6	5 695	1 414	7 106	58 745	268	64	0821
8,0	3,1	5 550	882	6 110	55 356	287	50	0822
20,2	2,9	6 887	1 463	1 496	60 334	261	57	0826
7,3	3,0	7 026	2 363	2 345	53 991	350	62	0827
19,1	3,1	6 088	1 952	1 656	53 058	121	57	0828
11,3	3,0	6 031	950	6 548	53 551	130	51	0829
10,3	3,0	7 427	1 536	4 764	54 927	0	56	0830
10,5	2,9	7 658	1 498	4 718	54 694	254	60	0831
11,5	2,9	7 473	1 674	7 188	54 079	206	67	0833
14,5	2,9	8 463	1 886	3 519	51 234	234	54	0834
9.2	11.5	12.2	12.2	12.5	14.1	16.4	18.4	
9.1	11.1	12.1	12.2	12.3	14.1	16.1	18.1	

08 TELEMARK



TEIKNFORKLARING

- FYLKESGRENSE
- - - GRENSE FOR HANDELSDISTRIKT/ KOMMUNE
- KOMMUNEGRENSE 1/11 1980
- 191 NR. PÅ HANDELSDISTRIKT
- SILJAN KOMMUNENAVN
- Herre NAMN PÅ TETTSTAD

TETTSTADER 1980

- 200 — 999 INNB.
- 1000 — 4.999 "
- 5.000 — 14.999 "
- 15.000 og flere "
- RIKSVEI
- - - JERNBANE
- ↑ FLYPLASS

1. AREAL, LUFT OG VATN

Figur 1.1

Figuren byggjer på arealmålingar som Norges geografiske oppmåling har gjort. Topografiske kart i målstokk 1:50 000 eller 1:100 000 er nytta ved målingane. Kvaliteten på karta er skiftande slik at tala kan verte endra ved nyare og betre kartgrunnlag.

Figur 1.2

Folkemengda ved utgangen av 1981 er dividert med landarealet i kommunen rekna i km². Dei høgaste tala har bykommunar som har lite areal, medan kommunar med stor part ubygd område har låge tal.

Tabellane 1.1 og 1.2

Tabellane er sette opp på grunnlag av arealmålingar som Norges geografiske oppmåling har gjort. Målingane er gjorde på dei nyaste tilgjengelege geografiske karta i målestokken 1:50 000 eller 1:100 000.

Tabellane 1.3-1.5

Meteorologisk institutt har laga tala til tabellane. Tabellane 1.3 og 1.5 gir oppgåver for alle verstasjonar i fylket i 1978. I tabell 1.4 er det også gitt tal for nedbørstasjonane i fylket. Det er gitt opplysning om namnet på kommunen der stasjonen ligg.

I tabell 1.3 er normaltemperatur rekna som eit gjennomsnitt av målingar i perioden 1931 - 1960. Det normale talet på døgn med medeltemperatur over 0°C og +6°C er teke ut av kurver som er rekna ut frå normalane for månadene. Normal varmesum for døgn med medeltemperatur over 0°C er også teke ut av desse kurvene. Dei tilsvarande tala for 1978 er komme fram ut frå kvart døgn sin medeltemperatur. Medeltemperaturen i døgnnet er rekna som gjennomsnittet av temperaturen kl. 7(8), kl. 19 og minimums- og maksimumstemperaturen i døgnnet. I fastsetjinga av tidspunkta for når medeltemperaturen i døgnnet stig over 0°C om våren og fell under 0°C om hausten, er det for fleire av stasjonane bruka eit visst skjøn.

I tabell 1.4 er normal nedbør rekna som eit gjennomsnitt av nedbøren i perioden 1931 - 1960.

Tabell 1.5 gir opplysningar om talet på døgn med visse meteorologiske hendingar. Når det gjeld nedbørmengda, vert døgnnet rekna frå kl. 7(8) til kl. 7(8), elles vert det rekna frå kl. 19 til kl. 19. Skylaget vert målt etter ein skala med verde frå 0 til 8. Eit døgn har klarver dersom summen av tala for skylaget kl. 7(8), 13 og 19 er 4 eller mindre. Er summen av tala for skylaget 20 eller meir, er døgnnet skya. Eit døgn har snødekkje dersom 3/4 eller meir av bakken er dekt med snø. Eit døgn har skodde dersom synsvidda kl. 7 er mindre enn 1 km.

Tabellane 1.6 og 1.7

Tabellane byggjer på oppgåver frå Norsk institutt for luftforskning som sia 1971 har målt innhaldet av svoveldioksyd og sot i lufta for nokre tettstader. Svoveldioksyd vert i stor mon danna ved forbrenning av svovelhaldig olje og kol. Etter nokre timar eller dagar i atmosfæra vert svoveldioksyd oksydert til svoveltrioksyd som saman med vatn gir svovelsyre. Jordoverflata vert tilført svovel med nedbøren. Svovel valdar skade på material og vegetasjon og gjer dessutan vatn og jord surare. Dette kan indirekte gi skade på dyre- og planteliv. Det er gjort framlegg om norske rettleiande normer for svoveldioksyd (SO₂) og sot i luft:

Vilkårleg periode på 6 månader: SO₂ 60 µg/m³
Sot 40 µg/m³

og

Døgnmedel: SO₂ 200 µg/m³
Sot 120 µg/m³

} kan ikkje verta høgare enn 2 prosent av tida (3 dagar) på 6 månader. Skal heller ikkje verta høgare på dagar som følgjer etter kvarandre.

Innhaldet av sot i lufta er fastsett ved ein metode der sverting på filter er avgjerande (reflektrometrisk metode). Metoden gir eit mål for innhaldet av mørke partiklar i lufta. Kurva for kalibrering er sett opp etter den typen av støv som ein vanleg finn i byområde. Difor er det vanskeleg å samanlikne konsentrasjonen av sot frå stad til stad. Ein kan likevel til ein viss mon samanlikne stasjonane innan kvar kommune seg imellom og frå år til år.

Tabell 1.8

Tabellen byggjer på oppgåver som er henta inn i samarbeid med Statens forureiningstilsyn. Tabellen tek ikkje med anlegg som er dimensjonerte for mindre enn 20 personekvivalentar. Ein person-ekvivalent svarar til forureininga frå ein person i eitt døgn. Utslepp frå til dømes sjukehus, restaurantar og industri er rekna om til denne eininga.

Figur 1.2. Folkemengd pr. km² landareal. Kommune. 31. desember 1981
 Landsgjennomsnitt : 78
 Fylkesgjennomsnitt : 11

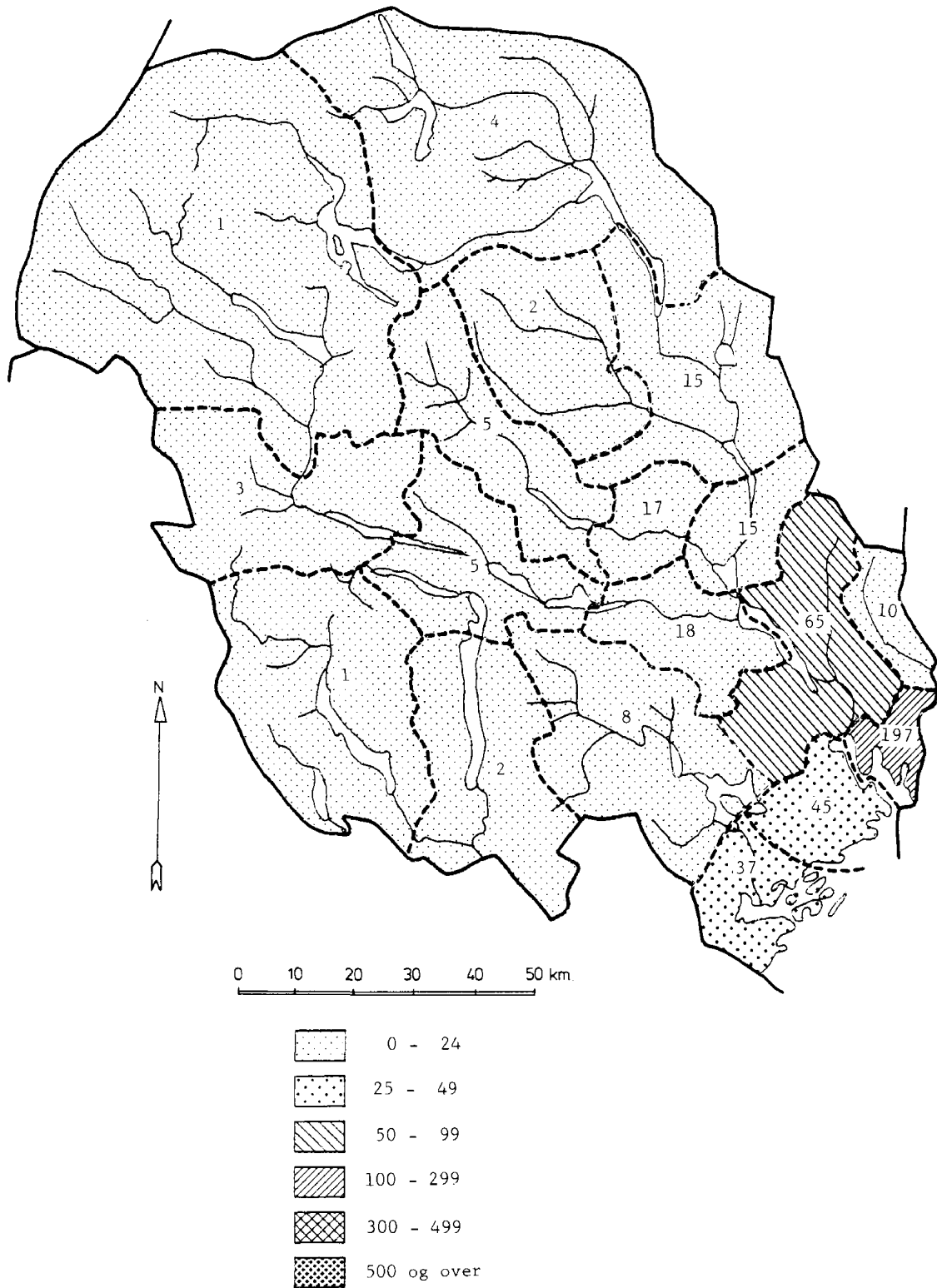

TABELL 1.1. SAMLA AREAL, LANDAREAL, FERSKVASSAREAL OG LENGDE KYSTLINJE. KOMMUNE

HANDELSDISTRIKT	SAMLA AREAL				LANDAREAL			FERSKVATN		LENGD KYSTLINJE		
	ØYAR I SALT VATN				AV DETTE			TAL	AREAL	FAST-LAND	ØYAR	
	I ALT	FAST-LAND	TAL	AREAL	I ALT	VARIG DEKT AV SNØ OG IS	ØYAR I FERSKVATN AN-TALL					AREAL
KOMMUNE	2 KM				2 KM		2 KM	2 KM	2 KM		KM	
HEILE FYLKET ...	15315,3	15267,3	833	48,0	14186,4	11,9	2369	27,0	12916	1128,9	290,0	419,0
191 PORSGRUNN H.D....	461,5	449,9	305	11,6	438,1	-	111	0,7	261	23,4	161,0	110,0
0805 PORSGRUNN	161,3	153,6	111	7,7	157,5	-	2	0,0	48	3,7	71,0	52,0
0814 BAMBLE	300,2	296,3	194	3,9	280,5	-	109	0,7	213	19,7	90,0	58,0
192 KRAGERØ H.D. ...	1369,6	1333,4	495	36,3	1289,0	-	362	4,0	1575	80,6	118,5	304,0
0815 KRAGERØ	307,4	271,2	495	36,3	290,8	-	133	1,2	190	16,7	118,5	304,0
0817 DRANGEDAL	1062,2	1062,2	-	-	998,3	-	229	2,8	1385	63,9	-	-
193 SKIEN H.D.	1429,5	1429,3	33	0,2	1316,9	-	200	2,0	851	112,6	10,5	5,0
0806 SKIEN	778,9	778,7	33	0,2	722,0	-	111	1,5	410	56,9	10,5	5,0
0811 SILJAN	216,1	216,1	-	-	204,7	-	13	0,1	113	11,4	-	-
0819 NOME	434,5	434,5	-	-	390,2	-	76	0,4	328	44,3	-	-
194 VEST-TELEMARK												
H.D.	4579,3	4579,3	-	-	4150,3	-	937	8,9	4904	429,0	-	-
0828 SELJORD	711,0	711,0	-	-	670,3	-	83	1,2	1001	40,7	-	-
0829 KVITSEID	708,9	708,9	-	-	627,1	-	205	2,1	757	81,8	-	-
0830 NISSDAL	901,9	901,9	-	-	788,7	-	422	2,6	1989	113,2	-	-
0831 FYRESDAL	1277,5	1277,5	-	-	1132,6	-	166	2,1	1000	144,9	-	-
0833 TØKKE	980,1	980,1	-	-	931,5	-	61	0,9	157	48,5	-	-
195 NOTODDEN H.D....	2295,6	2295,6	-	-	2148,5	-	333	1,9	2292	147,1	-	-
0807 NOTODDEN	914,7	914,7	-	-	851,1	-	94	1,0	732	63,6	-	-
0821 BØ	266,4	266,4	-	-	261,3	-	14	0,1	186	5,1	-	-
0822 SAUHERAD	316,3	316,3	-	-	286,4	-	59	0,3	164	29,8	-	-
0827 HJARTDAL	798,2	798,2	-	-	749,7	-	166	0,5	1210	48,5	-	-
196 RJUKAN H.D.	5179,9	5179,9	-	-	4843,7	11,9	426	9,5	3033	336,2	-	-
0826 TINN	2062,9	2062,9	-	-	1914,5	-	343	1,7	2626	148,4	-	-
0834 VINJE	3117,0	3117,0	-	-	2929,2	11,9	83	7,8	407	187,9	-	-

KJELDE: NORGES GEOGRAFISKE OPPMÅLING.

TABELL 1.2. SAMLA AREAL ETTER HØGD OVER HAVET. KOMMUNE

HANDELSDISTRIKT KOMMUNE	SAMLA AREAL	0- 60 M.O.H.	60- 150 M.O.H.	150- 300 M.O.H.	300- 600 M.O.H.	600- 900 M.O.H.	900- 1200 M.O.H.	1200- 1500 M.O.H.	1500 M.O.H. OG OVER
					2 KM				
HEILE FYLKET	15315,3	493,7	1357,0	1803,3	3113,2	3637,1	3174,3	1709,7	26,8
191 PORSGRUNN H.D.	461,5	133,5	218,6	76,2	32,9	0,3	-	-	-
0805 PORSGRUNN	161,3	39,7	39,1	49,3	32,9	0,3	-	-	-
0814 BAMBLE	300,2	93,8	179,5	26,9	-	-	-	-	-
192 KRAGERØ H.D.	1369,6	128,4	397,8	367,4	391,7	84,2	0,1	-	-
0815 KRAGERØ	307,4	128,4	134,2	44,7	0,1	-	-	-	-
0817 DRANGEDAL	1062,2	-	263,7	322,7	391,6	84,2	0,1	-	-
193 SKIEN H.D.	1429,5	139,5	398,2	451,1	385,5	55,3	-	-	-
0806 SKIEN	778,9	100,9	220,5	214,9	195,8	46,9	-	-	-
0811 SILJAN	216,1	5,1	34,7	66,0	109,4	1,0	-	-	-
0819 NOME	434,5	33,5	143,0	170,2	80,3	7,5	-	-	-
194 VEST-TELEMARK									
H.D.	4579,3	-	103,3	402,3	1384,3	2084,4	532,1	73,0	-
0828 SELJORD	711,0	-	26,6	46,3	144,4	254,3	207,6	31,7	-
0829 KVITSEID	708,9	-	70,9	99,8	280,8	222,8	34,8	-	-
0830 NISSEDAL	901,9	-	-	174,8	413,9	308,0	5,2	-	-
0831 FYRESDAL	1277,5	-	-	79,7	300,3	863,8	33,7	-	-
0833 TØKKE	980,1	-	5,9	1,6	244,9	435,5	250,9	41,3	-
195 NOTODDEN H.D.	2295,6	92,3	239,1	440,9	646,4	491,9	353,6	30,1	1,2
0807 NOTODDEN	914,7	33,0	117,8	266,5	333,3	119,2	44,4	0,6	-
0821 BØ	266,4	3,9	55,0	69,9	94,5	28,5	14,6	-	-
0822 SAUHERAD	316,3	54,1	47,6	65,4	115,2	34,0	-	-	-
0827 HJARTDAL	798,2	1,4	18,7	39,1	103,4	310,3	294,6	29,5	1,2
196 Rjukan H.D.	5179,9	-	-	65,5	272,5	921,1	2288,5	1606,7	25,6
0826 TINN	2062,9	-	-	65,5	172,2	332,3	950,0	539,1	3,8
0834 VINJE	3117,0	-	-	-	100,3	588,8	1338,5	1067,6	21,8

KJELDE: NORGES GEOGRAFISKE OPPMÅLING.

Tabell 1.3. Lufttemperatur ved værstasjoner. Normal¹⁾ og 1981

Værstasjon (kommune)	Høgd over havet	Middeltemperatur grader celsius (døgnmiddel)						Dato døgnets middeltem- peratur går		Talet på døgn med mini- mums- tem- pera- tur under 0 grader cel- sius	Talet på døgn med middeltem- peratur		Varme- sum for døgn med mid- del tem- pera- tur over 0 grader cel- sius ²⁾
		Året	Januar	Mai	Juli	Sep- tem- ber	Over 0 grader cel- sius (vår)	Under 0 grader cel- sius (høst)	Over 0 grader cel- sius		Over 6 grader cel- sius		
	M												
Langøytangen fyr (0814 Bamble)	6	Norm. 1981	.. 6,2	.. -1,4	.. 11,2	.. 15,8	.. 13,1	.. 20/3	.. 27/11	.. 117	.. 280	.. 186	.. 2 716
Jomfruland fyr (0815 Kragerø)	12	Norm. 1981	7,2 6,3	-2,0 -0,9	10,6 11,3	17,3 15,9	12,6 13,2	13/3 20/3	17/12 28/11	112 119	280 280	191 188	2 737 2 699
Tveitsund (0830 Nissedal)	252	Norm. 1981	5,2 4,4	-3,9 -2,5	9,2 10,1	15,6 14,7	10,2 11,1	27/3 29/3	27/11 19/11	154 174	246 259	169 163	2 241 2 282
Dalen i Telemark (0833 Tokke)	77	Norm. 1981	5,3	-5,0	9,9	16,4	10,6	24/3	19/11	143	241	170	2 331
Gvarv (0822 Sauherad)	26	Norm. 1981	5,2 4,2	-6,5 -6,6	10,3 11,1	16,8 15,6	10,6 11,5	25/3 24/3	17/11 16/11	171 183	238 245	173 165	2 403 2 384

1) Rekna ut på grunnlag av observasjonar 1931 - 1960. 2) Middeltemperatur multiplisert med talet på døgn.
Kjelde: Meteorologisk institutt.

Tabell 1.4. Nedbør i dei enkelte månader ved værstasjoner og utvalte nedbørstasjoner. Normal¹⁾ og 1981

Værstasjon nedbørstasjon (kommune)	Høgd over havet	I alt	Ja- nuar	Feb- ruar	Mars	April	Mai	Juni	Juli	Au- gust	Sep- tem- ber	Ok- tober	No- vem- ber	De- sem- ber
	M													
Porsgrunn brannstasjon ²⁾ (0805 Porsgrunn)	12	Norm. 1981	.. 763	.. 8	.. 13	.. 61	.. 6	.. 88	.. 75	.. 101	.. 9	.. 132	.. 130	.. 113 27
Langøytangen fyr (0814 Bamble)	6	Norm. 1981	.. 871	.. 10	.. 17	.. 72	.. 7	.. 83	.. 104	.. 106	.. 5	.. 103	.. 169	.. 151 44
Farsjø ²⁾ (0815 Kragerø)	48	Norm. 1981	1 165 1 011	98 10	70 18	48 78	63 10	58 95	72 101	107 98	121 16	116 202	126 187	155 131 147 49
Jomfruland (0815 Kragerø)	12	Norm. 1981	886 805	78 10	52 18	40 83	47 5	46 83	56 87	73 94	97 7	95 103	96 135	110 96 141 39
Drangedal ²⁾ (0817 Drangedal)	82	Norm. 1981	956 901	66 6	46 18	34 55	48 4	54 94	68 80	107 127	117 16	100 219	103 138	122 91 102 42
Postmyr i Drangedal ²⁾ (0817 Drangedal)	464	Norm. 1981	1 138 1 074	77 16	59 29	47 74	59 7	70 107	83 113	121 140	141 21	115 214	117 154	145 104 107 92
Tørdal II ²⁾ (0817 Drangedal)	162	Norm. 1981	1 120 1 033	75 10	60 21	45 80	57 0	69 85	85 95	115 122	136 11	118 299	120 164	140 100 109 42
Besstul i Gjerpen ²⁾ (0806 Skien)	463	Norm. 1981	1 120 990	89 14	57 19	42 92	64 4	58 97	86 103	109 126	128 11	123 168	121 163	132 111 142 51
Høidalen i Solum ²⁾ (0806 Skien)	113	Norm. 1981	968 855	71 9	47 14	36 55	51 7	55 84	69 85	97 109	117 14	102 171	103 159	125 95 107 41
Skien II ²⁾ (0806 Skien)	24	Norm. 1981	810 748	63 11	40 12	30 59	45 5	44 94	60 78	80 93	93 11	87 141	88 121	100 80 100 23
Åmotsdal ²⁾ (0828 Seljord)	564	Norm. 1981	.. 979	.. 20	.. 38	.. 81	.. 6	.. 81	.. 125	.. 133	.. 15	.. 207	.. 131	.. 108 34
Kviteseid-Moen ²⁾ (0829 Kviteseid)	77	Norm. 1981	765 757	51 20	39 22	28 55	37 5	45 76	66 84	88 91	103 18	80 144	83 113	78 67 88 41
Fjalestad ²⁾ (0830 Nissedal)	345	Norm. 1981	1 010 980	80 23	52 31	37 83	52 5	62 77	75 125	105 115	137 12	104 228	108 130	106 92 105 46
Høgefossene (0830 Nissedal)	164	Norm. 1981	988 942	76 13	51 15	35 78	50 4	58 78	71 107	103 113	129 34	97 209	104 140	117 97 112 39
Tveitsund (0830 Nissedal)	252	Norm. 1981	1 005 927	68 11	48 14	37 65	51 6	60 79	80 104	104 115	129 6	102 213	112 157	118 96 128 29

1) Rekna ut på grunnlag av observasjonar 1931 - 1960. 2) Nedbørstasjon.
Kjelde: Meteorologisk institutt.

Tabell 1.4 (framh.). Nedbør i dei enkelte månader ved vêrstasjonar og utvalte nedbørstasjonar. Normal¹⁾ og 1981

Vêrstasjon nedbørstasjon (kommune)	Høgde over havet		I alt	Jan- nuar	Feb- ruar	Mars	April	Mai	Juni	Juli	Au- gust	Sep- tem- ber	Ok- tober	No- vem- ber	De- sem- ber
	M														
Foldsæ ²⁾ (0831 Fyresdal)	410	Norm. 1981	835 831	57 23	44 38	31 70	42 9	47 73	70 87	95 95	113 11	87 152	90 109	85 106	74 58
Fyresdal ²⁾ (Fyresdal)	320	Norm. 1981	889 861	63 26	48 27	32 80	42 14	51 60	71 92	98 93	120 11	96 187	97 124	91 120	80 27
Fyresdal-Lauvdal ²⁾ (0831 Fyresdal)	499	Norm. 1981	888 840	66 21	47 24	32 75	45 12	52 73	70 91	108 98	117 10	93 180	95 115	89 103	74 38
Tovslid ²⁾ (0831 Fyresdal)	599	Norm. 1981	1 080 1 013	82 35	58 25	39 80	57 8	64 73	76 94	107 119	136 15	115 232	121 167	118 124	107 41
Kilegrend ²⁾ (0831 Fyresdal)	287	Norm. 1981	1 037 956	71 18	50 19	37 83	52 7	67 73	75 106	109 104	140 12	107 231	114 157	122 109	93 37
Borsæ ²⁾ (0833 Tokke)	740	Norm. 1981	1 170 1 231	83 59	61 73	42 99	57 13	68 95	95 106	140 120	153 15	124 232	127 188	118 177	102 54
Høydalsmo ²⁾ (0833 Tokke)	572	Norm. 1981	858 881	55 26	42 26	31 73	41 8	52 88	78 120	98 114	118 12	90 175	93 129	87 84	73 26
Busnesgrend-Bråten ²⁾ (0807 Notodden)	397	Norm. 1981	970 828	61 11	43 11	31 83	49 6	59 86	88 108	125 71	136 13	104 169	102 127	94 108	78 35
Notodden ²⁾ (0807 Notodden)	34	Norm. 1981	686 618	47 10	30 5	22 57	34 3	42 85	62 97	84 47	94 9	76 97	73 94	66 91	56 23
Svælgfoss III ²⁾ (0807 Notodden)	96	Norm. 1981	695 640	47 10	30 6	24 58	35 3	40 87	64 101	86 56	97 11	78 95	73 97	66 93	55 23
Tinnoset ²⁾ (0807 Notodden)	200	Norm. 1981	814 670	54 10	38 9	27 65	41 7	49 80	71 78	103 84	116 11	87 122	83 97	80 89	65 18
Liefjell ²⁾ (0821 Bø)	354	Norm. 1981	1 024 919	74 15	56 13	40 79	56 4	59 128	84 135	113 103	124 25	110 154	103 115	114 109	91 39
Gvarv (0822 Sauherad)	26	Norm. 1981	735 701	49 10	32 5	22 53	37 1	42 85	62 101	89 96	99 23	84 124	79 109	78 81	62 13
Hjartdal ²⁾ (0827 Hjartdal)	162	Norm. 1981	.. 798	.. 9	.. 17	.. 52	.. 4	.. 100	.. 101	.. 94	.. 9	.. 148	.. 132	.. 87	.. 45
Reisjå i Tuddal ²⁾ (0827 Hjartdal)	683	Norm. 1981	955 871	60 11	45 14	35 72	45 5	55 111	85 113	115 120	125 19	110 172	105 110	95 97	80 27
Tuddal ²⁾ (0827 Hjartdal)	464	Norm. 1981	812 794	49 9	36 12	25 63	40 2	51 105	70 93	105 101	115 19	94 162	85 114	77 86	65 28
Bergeligrend ²⁾ (0826 Tinn)	514	Norm. 1981	730 632	46 7	32 12	23 53	37 3	45 83	67 80	94 67	102 15	78 99	77 99	71 82	58 32
Frøystul (0826 Tinn)	870	Norm. 1981	808 828	57 26	41 30	28 59	39 8	49 95	76 100	101 97	110 24	83 150	81 111	77 94	66 34
Rjukan ²⁾ (0826 Tinn)	316	Norm. 1981	821 756	50 7	34 11	24 64	41 5	53 88	78 108	107 93	116 14	88 150	87 102	79 87	64 27
Strengen (0826 Tinn)	1 090	Norm. 1981	625 493	36 18	29 19	19 40	25 6	33 31	68 62	94 67	99 14	74 98	63 68	45 56	40 14
Tessungdalen ²⁾ (0826 Tinn)	775	Norm. 1981	761 758	49 13	34 15	25 75	39 6	43 82	73 81	103 80	104 30	80 162	77 108	72 94	62 12
Øvre Mår (0826 Tinn)	1 110	Norm. 1981	544 456	31 14	25 13	17 40	22 7	29 33	59 64	82 62	86 24	64 77	55 59	39 51	35 12
Mogen ²⁾ (0834 Vinje)	954	Norm. 1981	757 752	61 39	43 43	29 84	40 11	43 55	60 79	85 85	97 18	75 126	79 91	73 102	72 19
Møsvatn-Førnes ²⁾ (0834 Vinje)	945	Norm. 1981	915 758	70 38	55 34	35 68	45 4	50 75	75 84	100 91	115 22	95 140	95 84	90 109	90 9
Møsvatn-Haug ²⁾ (0834 Vinje)	942	Norm. 1981	1 075 828	85 24	60 27	40 81	55 9	60 64	90 103	120 89	130 21	110 153	115 101	105 123	105 33
Vinjesvingen ²⁾ (0834 Vinje)	471	Norm. 1981	1 060 1 183	85 56	65 65	45 93	50 13	70 99	80 117	100 132	135 19	110 252	110 148	105 155	105 34
Åmot i Vinje ²⁾ (0834 Vinje)	551	Norm. 1981	860 906	68 31	44 36	34 83	41 11	50 86	74 115	94 97	115 11	88 171	91 120	86 117	75 28

1) Rekna ut på grunnlag av observasjonar 1931 - 1960. 2) Nedbørstasjon.

Tabell 1.4 (framh.). Nedbør i dei enkelte månader ved værstasjonar og utvalte nedbørstasjonar. Normal¹⁾ og 1981

Værstasjon nedbørstasjon (kommune)	Høgde over havet	I alt	Ja- nuar	Feb- ruar	Mars	April	Mai	Juni	Juli	Au- gust	Sep- tem- ber	Ok- tober	No- vem- ber	De- sem- ber	
	M														
Rauland ²⁾ (0834 Vinje)	715	Norm. 1981	795 800	65 43	52 45	32 76	41 10	42 55	67 98	87 90	101 20	79 143	77 98	76 100	76 22
Tjørndalen ²⁾ (0834 Vinje)	873	Norm. 1981	870 1 053	75 73	60 59	40 90	40 6	45 93	70 112	90 128	100 43	100 170	90 115	75 148	85 16
Vågslid i Vinje II ²⁾ (0834 Vinje)	822	Norm. 1981	990 1 053	100 110	81 76	53 100	53 19	45 59	67 102	77 104	93 39	102 128	110 104	98 184	111 28

1) Rekna ut på grunnlag av observasjonar 1931 - 1960. 2) Nedbørstasjon.

Tabell 1.5. Maksimal nedbørhøgde og talet på døgn med visse meteorologiske fenomen ved værstasjonar . Normal¹⁾ og 1981

Værstasjon (kommune)	Høgde over havet	Maksimal nedbør- høgde i løpet av ett døgn	Nedbør- høgde større eller lik 10,0 mm	Maksimal vind- styrke større eller lik 6 beaufort	Talet på døgn med				
					Førekost av				
					Klar- vêr	Over- skya vêr	Snø- dekke	Tåke kl. 0700	
	M	MM							
Langøytingen fyr (0814 Bamble)	6	Norm. 1981	.. 33,0	.. 35	.. 74	.. 39	.. 133	.. -	..
Jomfruland fyr (0815 Kragerø)	12	Norm. 1981	.. 31,1	29 31	33 79	33 35	143 122	68 68	..
Tveitsund (0830 Nissedal)	252	Norm. 1981	.. 54,3	33 37	21 ..	49 ..	163 ..	127 128
Dalen i Telemark (0833 Tokke)	77	Norm. 1981	27 ..	6 ..	54 ..	141 ..	130
Gvarv (0822 Sauherad)	26	Norm. 1981	.. 27,1	23 25	11 8	43 63	148 165	114 143	..

1) Rekna ut på grunnlag av observasjonar 1931 - 1960.

Kjelde: Meteorologisk institutt.

Tabell 1.6. Konsentrasjon av svoveldioksyd i luft ved målestasjoner. Halvårsperiodar. Oktober 1979 til mars 1982

Kommune	Målestasjon	Område- typel)	Halvårs- periode ²⁾	Talet på obser- vasjonar	Middel- verdiar	Maksi- mums- verdiar	Prosent- del
							døgn over 200 UG/M ²
UG/M ³							
0805 Porsgrunn	Rådhuset	S,I	V 79-80	180	44	465	5,5
			S 80	181	8	58	-
			V 80-81	182	15	63	-
			S 81	183	10	30	-
			V 81-82	181	20	95	-
0805 Porsgrunn	Ås	L,I	V 79-80	174	16	132	-
			S 80	182	7	28	-
			V 80-81	175	9	62	-
			S 81	133	11	36	-
			V 81-82	182	9	60	-
0806 Skien	Kongens gt.	S,I,T	V 79-80	183	39	220	1,1
			S 80	174	18	77	-
			V 80-81	180	21	74	-
			S 81	142	16	73	-
			V 81-82	173	25	126	-
0807 Notodden	Helserådet	S,I,T	V 79-80	179	14	43	-
			S 80	183	6	36	-
			V 80-81	174	11	33	-
			S 81	42	6	15	-
			V 81-82	112	14	38	-

1) I: Stasjonen ligg i nærleiken av eller kan vere påverka av tilsølande utslepp frå større industri-
verksemd, S: Stasjonen ligg i eit område vesentleg prega av sentrumsfunksjonar, dvs. forretningar,
kontorverksemd, T: Stasjonen ligg i eit område der utslepp frå biltrafikken vil gi eit merkbart bidrag
til tilsølingane, L: Stasjonen ligg i eit område med liten eller ingen busetnad og næringsverksemd (land-
leg område)

2) V: Månadene frå og med oktober til og med mars, S: Månadene frå og med april til og med september.

Kjelde: Norsk institutt for luftforskning.

Tabell 1.7. Konsentrasjon av sot i luft ved målestasjoner. Utvalde område. Februar 1977 til august 1982

Kommune	Målestasjon	Område- ¹⁾ type	År	Februar			August		
				Middel- verdiar	Maksi- mums- verdiar	Talet på døgn over 120 UG/M ³	Middel- verdiar	Maksi- mums- verdiar	Talet på døgn over 120 UG/M ³
UG/M ³									
0805 Porsgrunn	Rådhuset	S,I	1977	35	82	-	11	19	-
			1978	36	116	-	9	18	-
			1979	56	180	2	13	23	-
			1980	58	161	3	9	24	-
			1981	37	85	-	10	20	-
			1982	37	100	-
0806 Skien	Kongensgt.	S,I,T	1977	-	-	-	-	-	-
			1978	-	-	-	-	-	-
			1979	-	-	-	42	68	-
			1980	97	180	7	40	69	-
			1981	71	139	4	32	75	-
			1982	77	132	2
0807 Notodden	Helserådet	S,I,T	1977	34	69	-	9	26	-
			1978	42	97	-	8	15	-
			1979	73	207	4	13	22	-
			1980	55	106	-	13	25	-
			1981	30	70	-	16	25	-
			1982	47	135	1

1) Sjå note 1, tabell 1.6.

Kjelde: Norsk institutt for luftforskning.

TABELL 1.8. KLOAKKREINSEANLEGG 31. DESEMBER 1978

KOMMUNE REINSEANLEGG	DRIFT- START (ÅR)	REINSEPRINSIPP		KAPASI- TET I PERSON- EKVIVA- LENTAR	PERSON- EKVIVA- LENTAR TIL- KNYTTE	TYPE RESI- PIENT	TYPE SLAM- DEPO- NERING
		HØVUD- PRIN- SIPP	METODE				
HEILE FYLKET.....				71010	28265		
0805 PORSGRUNN.....				26400	8200		
LANGANGEN.....	1973	BIOL	AKTIVSLAM	400	200	FJORD	LAGUNE
HEISTAD.....	1977	MEK/KJEM	PRIMÆRFELLING	26000	8000	FJORD	FYLLPLASS
0806 SKIEN.....				16650	9620		
KUBRU.....	1975	BIOL	AKTIVSLAM	250	20	INNSJØ	..
POLLEN.....	1960	BIOL	AKTIVSLAM	150	150	INNSJØ	..
TANGEN.....	1969	BIOL	AKTIVSLAM	1000	1200	ELV	LAGUNE
ELSTRØM.....	1976	MEK/KJEM	PRIMÆRFELLING	15000	8000	ELV	LAGUNE
JONSDORDET.....	1976	BIOL	AKTIVSLAM	250	250	ELV	LAGUNE
0807 NOTODDEN.....				2650	1830		
BOLKESJØ.....	1967	BIOL	AKTIVSLAM	500	500	INNSJØ	..
TINFOSS							
JERNVERK.....	..	BIOL	AKTIVSLAM	150	30	INNSJØ	..
TINNES.....	..	BIOL	AKTIVSLAM	500	300	INNSJØ	FYLLPLASS
HØGRS.....	1975	BIOL	AKTIVSLAM	1500	1000	ELV	FYLLPLASS
0811 SILJAN.....				1500	800		
SILJAN.....	1978	BIOL	AKTIVSLAM	1500	800	ELV	FYLLPLASS
0814 BAMBLE.....				1750	250		
RAFNES.....	..	BIOL	AKTIVSLAM	850	150	FJORD	FYLLPLASS
VISSSESTAD.....	1978	BIOL	AKTIVSLAM	900	100	ELV	FYLLPLASS
0815 KRAGERØ.....				1220	515		
HELLE.....	..	BIOL	AKTIVSLAM	1200	500	FJORD	FYLLPLASS
SANNIDAL							
BILVERKSTED..	1971	BIOL	AKTIVSLAM	20	15	JORD	..
0817 DRANGEDAL.....				3200	1030		
PRESTESTRANDA	1974	BIOL	AKTIVSLAM	2500	700	INNSJØ	..
GUATEFALL							
TR. HOTELL....	1978	BIOL	AKTIVSLAM	300	230	JORD	FYLLPLASS
NESLANDSVATN.	1976	BIOL	AKTIVSLAM	400	100	INNSJØ	..
0819 NOME.....				1500	700		
DAGSRUDHEIMEN	1960	BIOL	AKTIVSLAM	500	350	ELV	LAGUNE
TANGEN.....	1975	BIOL	AKTIVSLAM	1000	350	INNSJØ	JORDBRUK
0821 BØ.....				5000	1500		
BØ.....	1974	MEK/KJEM	SEKUNDÆRFELL	5000	1500	ELV	LAGUNE
0827 HJARTDAL.....				500	100		
SAULAND.....	1976	BIOL	AKTIVSLAM	500	100	ELV	LAGUNE
0828 SELJORD.....				1700	1000		
FLATDAL.....	1977	BIOL/KJEM	SIMULTANFELL	300	50	ELV	LAGUNE
SELJORD.....	1976	MEK/KJEM	PRIMÆRFELL	1400	950	ELV	LAGUNE
0829 KVITSEID.....				2600	1400		
MORGEDAL.....	1971	BIOL	AKTIVSLAM	400	400	ELV	LAGUNE
VRRDAL.....	1973	BIOL	AKTIVSLAM	500	300	INNSJØ	LAGUNE
KVITSEID.....	1976	BIOL	AKTIVSLAM	1700	700	INNSJØ	FYLLPLASS
0831 FYRESDAL.....				200	100		
HAUGGREND....	1977	BIOL	AKTIVSLAM	200	100	INNSJØ	FYLLPLASS
0833 TOKKE.....				3900	800		
DALEN.....	1968	MEK	..	3000	600	INNSJØ	JORDBRUK
LRRDAL.....	1975	BIOL	AKTIVSLAM	350	100	INNSJØ	..
HØYDALSMO....	1977	BIOL	AKTIVSLAM	550	100	INNSJØ	FYLLPLASS
0834 VINJE.....				2240	420		
RAULAND.....	1973	BIOL	AKTIVSLAM	600	120	INNSJØ	FYLLPLASS
RØT.....	1976	BIOL	AKTIVSLAM	1000	300	ELV	FYLLPLASS
VÅGSLID							
H. HOTELL....	1976	BIOL	AKTIVSLAM	140	..	INNSJØ	FYLLPLASS
RAULAND							
H. HOTELL....	1977	BIOL	AKTIVSLAM	500	..	INNSJØ	FYLLPLASS

KJELDE: STATENS FORURENSNINGSTILSYN.

2. FOLKESETNAD OG HELSETILHØVE

Figur 2.1

Folkesetnaden i kommunane er symbolisert ved sirkelflater som er proporsjonale med folkemengda. Den årlege gjennomsnittlege endringa i prosent i perioden 1970 - 1980 er vist ved skravering. Sirkelsymbola gir ei grov oversikt over kor hovudtyngda av folkesetnaden ligg. Busetjingskarta over Noreg frå folketeljinga i 1980, som er utgitt i samarbeid mellom Statistisk Sentralbyrå og Norges geografiske oppmåling, gir eit meir detaljert bilete.

Hovudtendensen har vore sterk vekst i einstilte større, sentrale kommunar og tilbakegang i mindre kyst- og fjellkommunar og i ein del bykommunar med tronge grenser. I små kommunar kan endringa i folketallet ha vore påverka av særskilde tilhøve, som til dømes kraftutbygging.

Figur 2.2

Forholdet mellom talet på kvinner og menn er vist for aldersgruppa 20-39 år. Dei fleste personane som gifter seg er i denne aldersgruppa. Samtidig er det mykje flytting i denne aldersgruppa. Få kvinner i forhold til talet på menn kan mellom anna føre til relativt låge fødselstal, og dette vil virke på utviklinga i folketallet i kommunen.

Vi finn klare mønster for forholdet menn/kvinner i aldersgruppa 20-39 år. Sentrale kommunar med mange tilsette i serviceyrke har gjerne kvinneoverskott, medan utkantkommunar med einseitig næringsliv har relativt få kvinner.

Figur 2.3

Talet på personar 67 år og over i prosent av folkemengda i alt varierer både mellom fylka og innan fylka. Flyttingar er ofte årsaka til ein høg prosent av eldre. Dei yngre flyttar lettare, medan dei eldre blir igjen. Dette forklarar dei relativt høge tala i mange utkantkommunar. I kommunar med tilflytting og vekst vil på den andre sida ein mindre del av personane vere 67 år eller meir.

Figur 2.4

Netto flytting er definert som innflytting minus utflytting. Flyttingar frå og til utlandet er tekne med.

Negativt tal vil seie at utflyttinga har vore større enn innflyttinga.

Netto flytting pr. 1 000 innbyggjarar er rekna i høve til folkemengda 1. januar 1981.

Mønsteret for nettoflyttinga følgjer i hovudsak mønsteret for endringa i folketallet i kommunen framstilt i figur 2.1. I kommunar med stor innflytting i høve til utflytting vil også folketallet vekse sterkt. Dette gjeld først og fremst større, sentrale kommunar. Den motsette tendensen gjeld i mindre kyst- og fjellkommunar og i ein del bykommunar med tronge grenser.

Figur 2.5

Fødde pr. 1 000 kvinner 15-44 år er rekna i høve til talet på kvinner 15-44 år 1. januar 1978. Kommunar med stor tilflytting har som regel dei høgste tala. Dette kan kome av at tilflyttingskommunar har ein relativt stor del kvinner i aldersgruppa 20-29 år, som også er den aldersgruppa der den største delen av kvinnene føder barn.

Figur 2.6

Figuren syner utviklinga i folketallet i fylket og handelsdistrikta innan fylket i perioden 1875 - 1981. For nokre handelsdistrikt har det skjedd grenseendringar som gjer at ein ikkje har tal heilt tilbake til 1875.

Tabell 2.1

I tabell 2.1 har ein generelt teke sikte på å gi tal attende til 1875 etter kommuneinndelinga i 1980. Men over så lang tid er det skjedd så mange endringar i kommuneinndelinga at det for mange kommunar er vanskeleg å gi sammanliknbare tal for heile perioden.

For nokre kommunar gjeld tala i tabellen - i dei fleste tilfelle for 1946 og tidlegare år - område som ikkje fullt ut samsvarar med kommuneinndelinga i 1980. Slike tal er merka med stjerne. I vedlegg 2 er det ei oversikt over dei grenseendringane som det ikkje er teke omsyn til i tala merka med stjerne.

I dei tilfella endringane i kommuneinndelinga er relativt store, er det i tabellen sett inn tal for folkemengd berekna av Norsk samfunnsvitenskapelig datatjeneste (NSD). Desse tala står i parentes. Nærare dokumentasjon kan ein få ved å vende seg til NSD.

Då kommunetala for 1946 og tidlegare år dels er folketeljingstal og dels NSD-tal, stemmer summen av kommunetala ikkje heilt med dei oppgitte fylkestala.

Endringane i kommuneinndelinga mellom 1801 og 1980 er omtala i kommunehefta frå folketeljinga i 1980. Meir omfattande og systematiserte oversikter over endringane i perioden 1951 - 1980 - og omfanget deira - finst i vedlegg 1-9 i NOS Folketallet i kommunene 1951 - 1980 Hefte I-III.

Tabell 2.2.

Tabellen byggjer på oppgaver frå det sentrale personregisteret. Tala omfattar dei registrerte busette 31. desember 1981.

Tabell 2.3.

Retningslinene for tettstadsavgrensingar følgjer i store trekk den som blei praktisert ved folketeljingane i 1960 og 1970. Hovedkriteriet ved avgrensinga av tettstad er at avstanden mellom husa i ei husklynge ikkje skal vere over 50 meter, men det er tillate avvik etter skjønn for område der det ikkje kan eller skal byggjast, som t.d. lagerplassar, idrettsanlegg, parkar o.l. Området må ha minst 200 busette på teljingstidspunktet.

Tabellane 2.4. og 2.5.

Tabellane er sette opp på grunnlag av oppgaver over registrerte flyttingar som dei lokale folke-registra har sendt inn.

Med flytting reknast registrering av skifte av bustad for ein person.

- a. Frå ein norsk kommune til ein annan norsk kommune
- b. Frå/til ein norsk kommune til/frå utlandet

Personar som har meldt meir enn ei flytting i løpet av året, er rekna med i samsvar med talet på flyttingar.

I tabell 2.4 har ein i tillegg til flyttetal mellom kommunane innan fylket òg spesifisert flyttingar mellom kvar kommune i fylket og nokre handelsdistrikt utanom fylket som kommunane har relativt sterk flyttekontakt med.

I tabell 2.5 er alder rekna i fylte år ved flyttinga. I Statistiske Fylkeshefter 1980 vart alder rekna i fylte år ved utgangen av året.

Tabell 2.6.

Tabellen byggjer på oppgaver frå den årlege statistikken over folkesetnaden. Årleg tilvekst i prosent for perioden 1979-1981, døde pr. 1 000 innbyggjarar og inn- og utflyttinga pr. 1 000 innbyggjarar er rekna i høve til folkemengda 1. januar 1981. Ei eventuell framskriving av folketalet i kommunane til 31. desember 1981 ut frå tala i tabellen vil, på grunn av løpande korreksjonar i det sentrale personregisteret, avvike litt frå tala gitt i tabell 2.2.

Tabell 2.7.

Tabellen omfattar personar som var med i folke- og bustadteljinga både i 1970 og 1980. Dei som var busette i fylket i 1970, er fordelte etter kva for kommune i fylket dei var busette i 1980, eller på eit av dei fem spesifiserte handelsdistrikta dersom dei var flytta ut av fylket. På same måten er innbyggjarane i kommunane i fylket i 1980 fordelte etter kva for kommune i fylket dei budde i 1970. For dei fleste av dei som budde i andre fylke i 1970, er det også spesifisert kva for handelsdistrikt dei kom frå. Dei fem handelsdistrikta som hadde størst samla inn-/utflytting frå 1970 til 1980 er spesifiserte.

Tabell 2.8.

Tabellen gir resultatane frå ei framskriving av folkemengda i kommunane fram til år 2000. Framskrivinga startar med den registrerte folkemengda etter kjønn og alder i kvar kommune ved utgangen av 1981.

Framskrivinga tek omsyn berre til dei reint demografiske faktorar (fødslar, dødsfall og flyttingar i høve til folketalet). Det er nytta i alt tre alternativ for fødselsratane: (H) = høg, (K) = konstant, (L) = låg, sett i høve til nivået i 1981.

I framskrivinga er det teke omsyn til geografiske skilnader i fødselsratane.

Vi har rekna med at døde i høve til folkemengda vil synke med 1 prosent kvart år frå og med 1982 til og med 1991, og deretter halde seg konstant. Dødsratane er i fylka justerte i høve til landsnivået på grunnlag av dødsfalla i åra 1971-1979.

For flyttingar i høve til folkemengda har vi rekna med at flytteratane mest vil halde seg konstante på nivået for 1977-1980 i heile framskrivingsperioden. Det er rekna med eit årleg innflyttingsoverskott frå utlandet på 4 000 for heile landet. I alternativ K082 har vi ikkje rekna med flyttingar, verken mellom kommunane eller overfor andre land.

Ein må sjå resultatane i framskrivinga i høve til vilkåra ho byggjer på, og dei må brukast med omtanke. Framskrivinga er difor ikkje nokon spådom om utviklinga i åra framover. Ho viser berre kva som vil henda med utviklinga i kommunar og fylke dersom føresetnadene om fødselsratar og flyttingar som framskrivinga byggjer på, vert gjeldande i framskrivingsperioden. Generelt vert resultatane meir usikre dess lenger ein gjeng framover i tida, og dess mindre område ein ser på. Tala for dei aldersklassene som enno ikkje er fødte er mest usikre, medan tala for aldersklassene over 50 år er dei sikraste.

Tabell 2.9.

Tabellen byggjer på oppgaver frå det sentrale personregisteret. Tala omfattar alle ikkje norske statsborgarar registrert busette i Noreg.

Tabell 2.10.

Tabellen byggjer på familienummeret, som inngår som kjennemerke i det sentrale personregisteret.

Familieeininga er definert som ein rein familiekjerne, og i tillegg er ein einleg person rekna som ein eigen familie. Personane i ein familiekjerne må vere registrert busette på same staden, dvs. i same bustad.

Familien vil høve til ein av desse familietypane:

1. Mann og hustru utan eller med ugifte barn
2. Mor og ugifte barn
3. Far og ugifte barn
4. Person som er registrert busett utan ugifte barn og heller ikkje saman med ektemake eller foreldre (einlege)

Tabellane 2.11 og 2.12.

Opgåvene er henta frå det sentrale helsepersonellregisteret i Helsedirektoratet.

Tala gjeld yrkesaktive i heiltids- og deltidstilling pr. 20. februar 1981. Ved utrekning av innbyggjarar pr. lege og innbyggjarar pr. tannlege er nytta folkemengda 31. desember 1980.

Eit oversyn over kommunane i kvart legedistrikt er gitt i vedlegg 1.

Tabellane 2.13 og 2.14.

Tabell 2.13 er sett opp på grunnlag av oppgaver frå dei einskilte helseinstitusjonane som går inn under sjukehuslova. Sjukeheimsavdelingar ved kombinerte alders- og sjukeheimar er likevel ikkje rekna med.

Tala over personale gjeld alt personale ved institusjonen.

Tabell 2.14 er sett opp på grunnlag av oppgaver frå offentlege legar.

Figur 2.1. Folkemengde 1. november 1980 og årleg endring i prosent i perioden 1970 - 1980. Kommune
 Gjennomsnittleg årleg endring for landet: 0,5
 Gjennomsnittleg årleg endring for fylket: 0,4

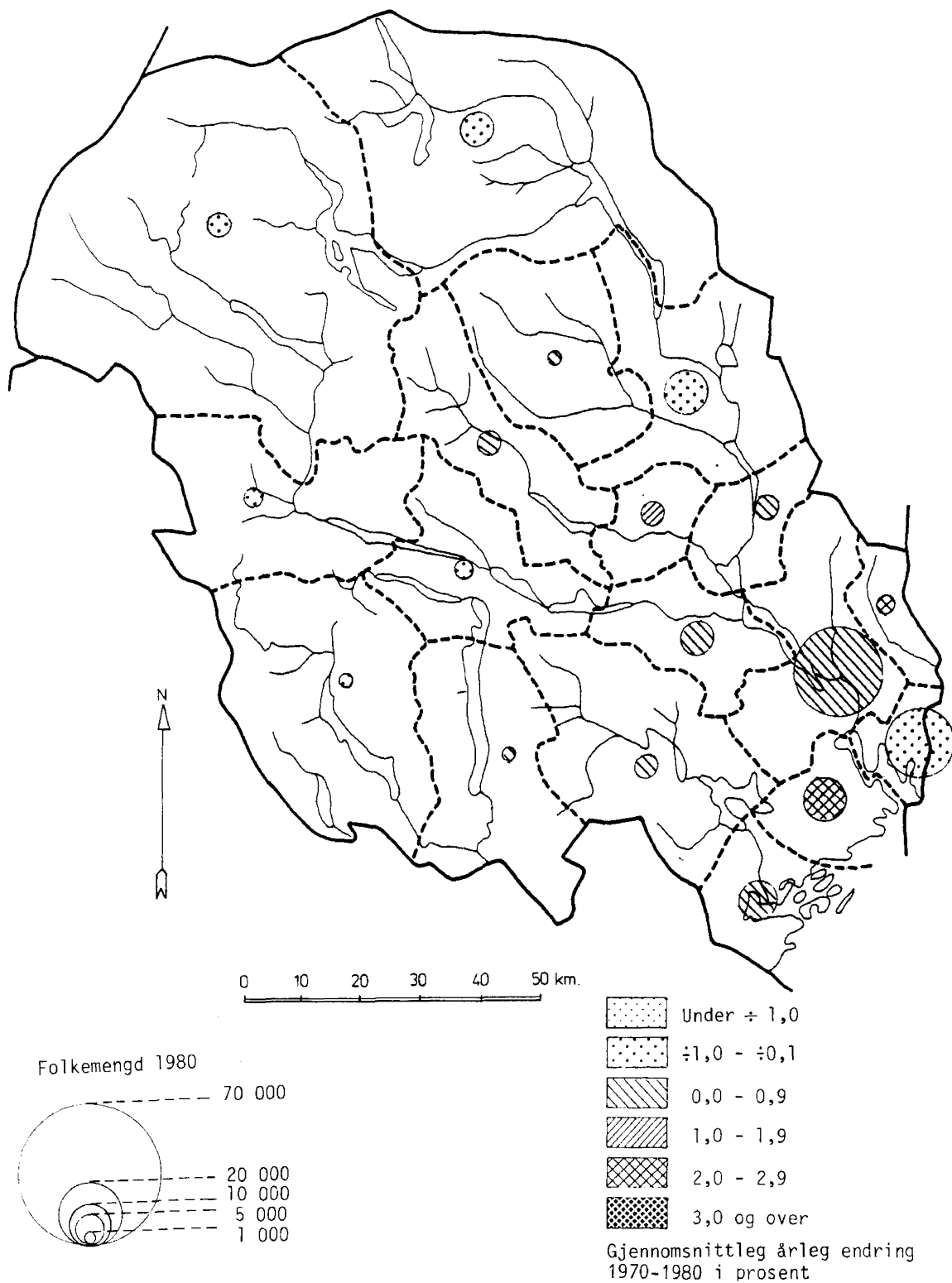

Figur 2.2. Kvinner pr. 100 menn i aldersgruppa 20-39 år. Kommune. 31. desember 1981
 Landsgjennomsnitt: 93
 Fylkesgjennomsnitt: 94

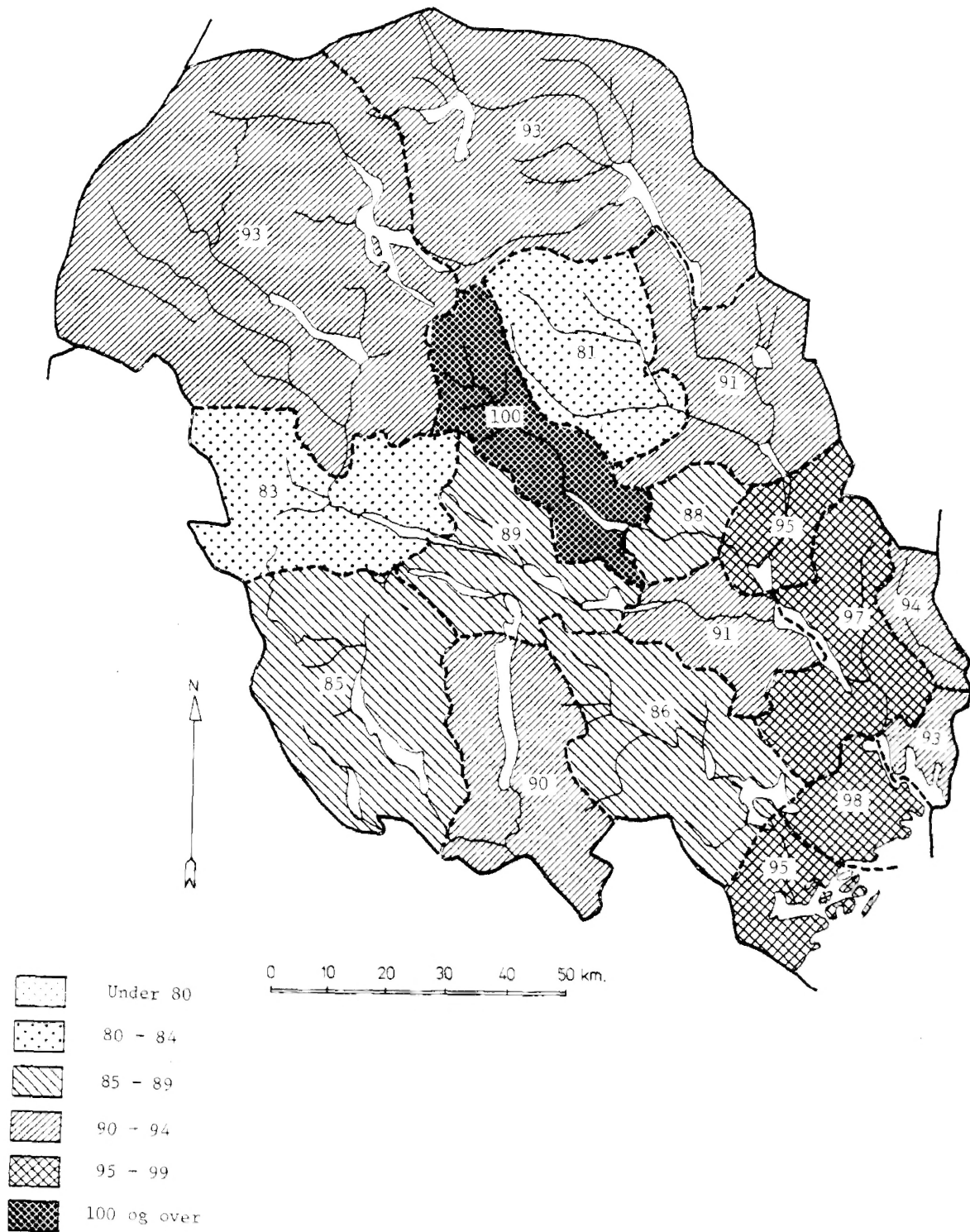

Figur 2.3. Personar 67 år og over i prosent av folkemengda i alt. Kommune.
 31. desember 1981
 Landsgjennomsnitt: 13,0
 Fylkesgjennomsnitt: 14,4

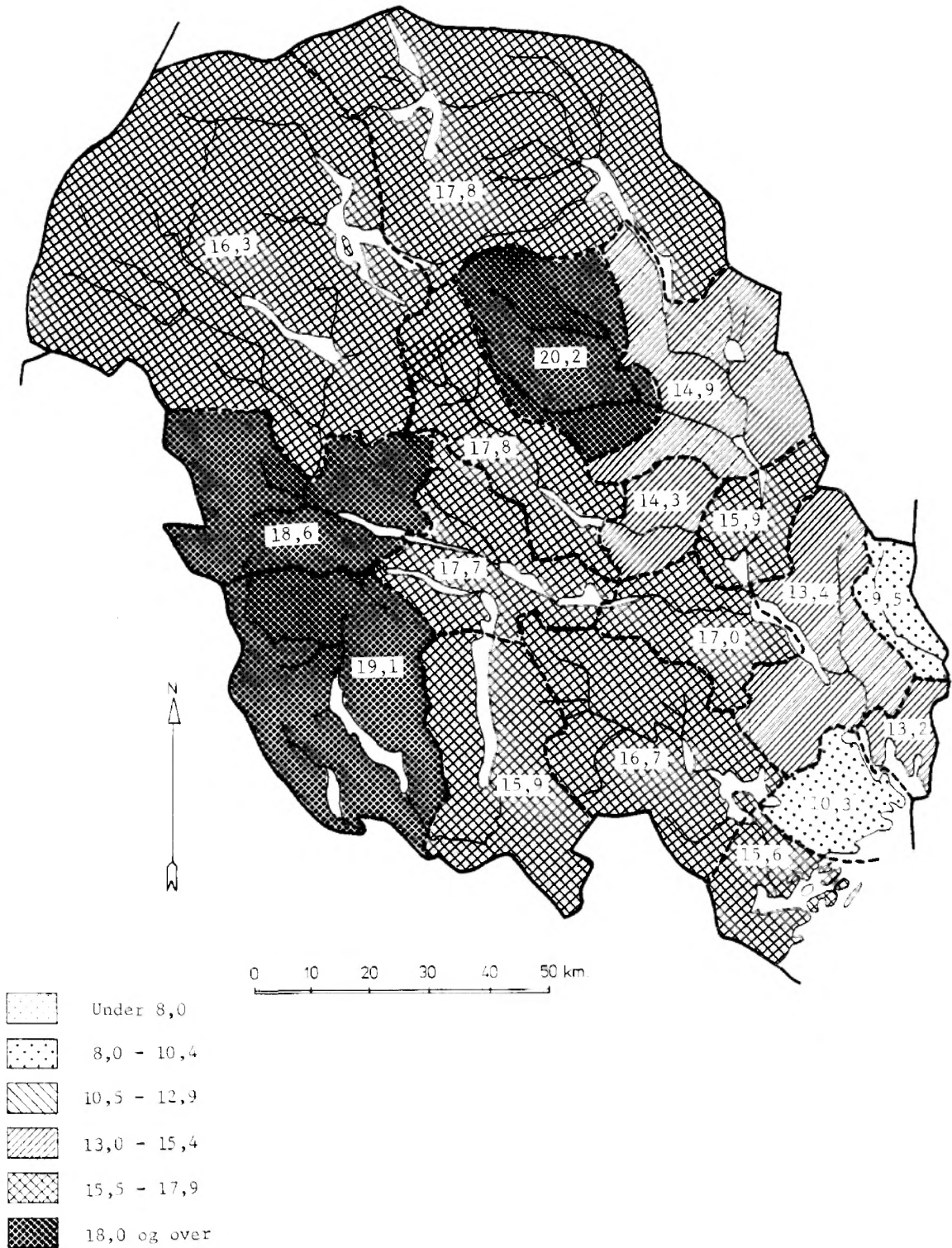

Figur 2.4. Netto flytting pr. 1 000 innbyggjarar. Kommune, 1979-1981.
 Årleg gjennomsnitt
 Landsgjennomsnitt : 1
 Fylkesgjennomsnitt: 1

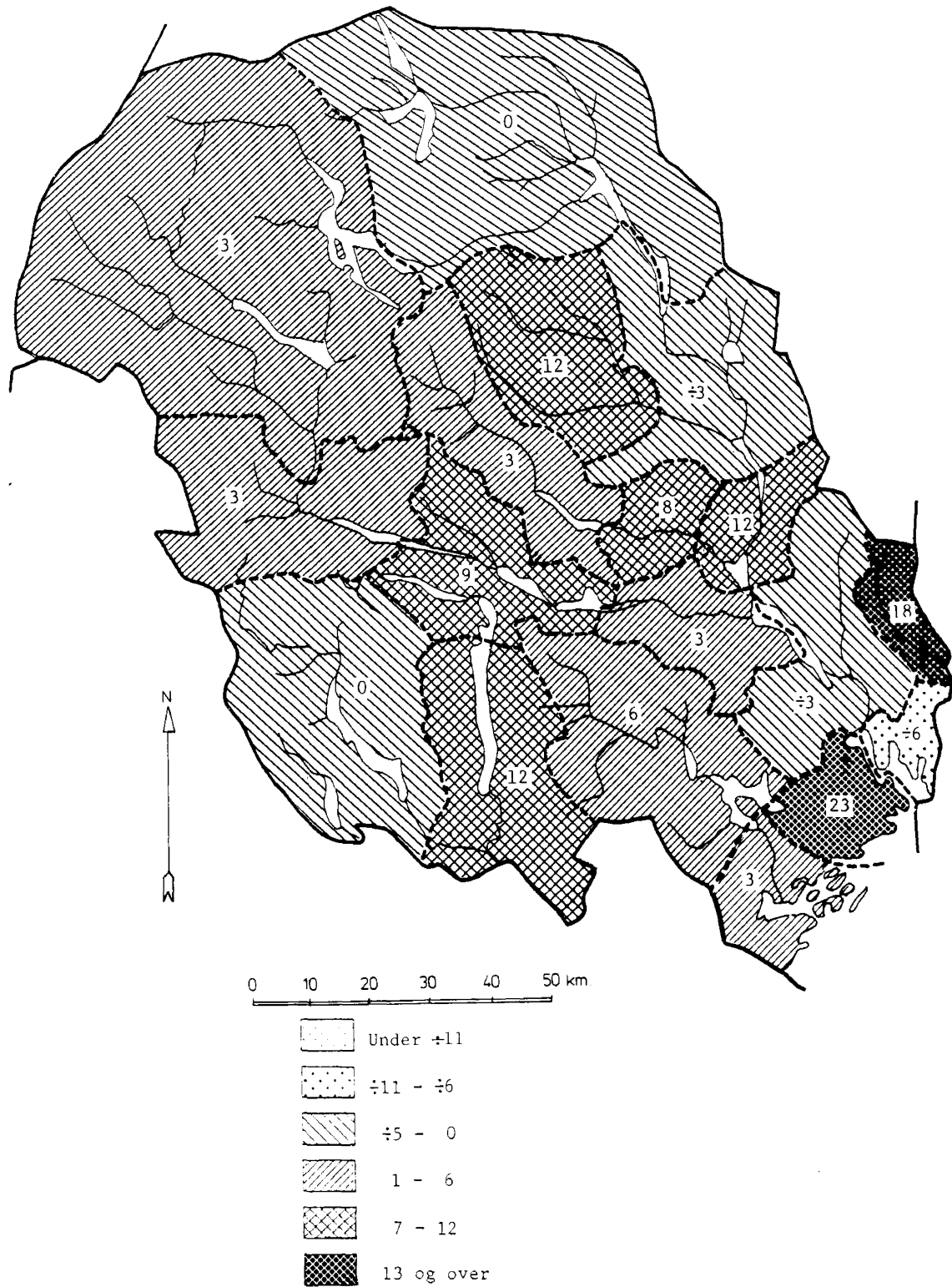

Figur 2.5. Levandefødde pr. 1 000 kvinner 15-44 år. Kommune. 1979-1981.
 Årleg gjennomsnitt
 Landsgjennomsnitt: 62
 Fylkesgjennomsnitt: 59

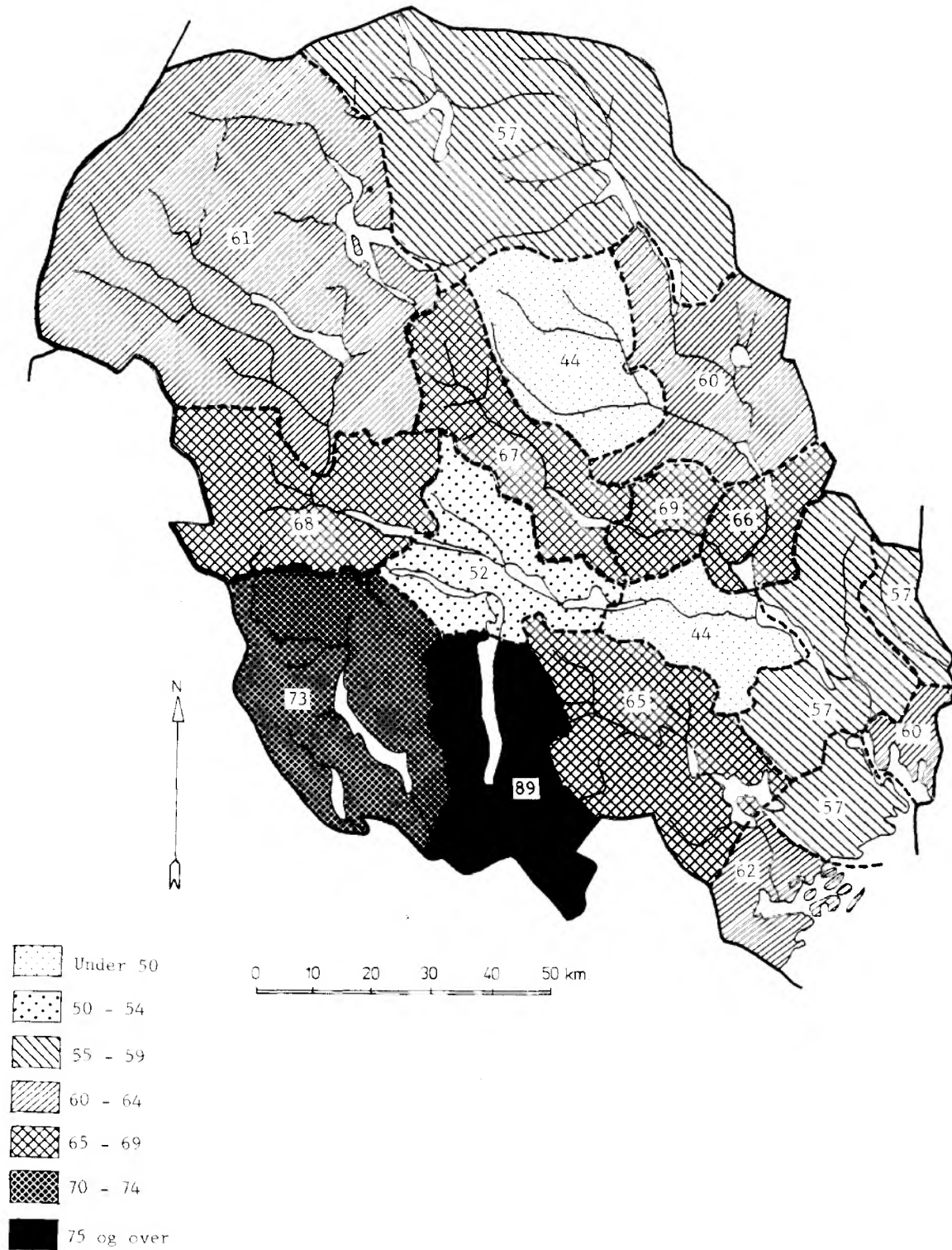

Figur 2.6. Folkemengda i fylket etter kjønn og alder. Prosent. 31. desember 1981

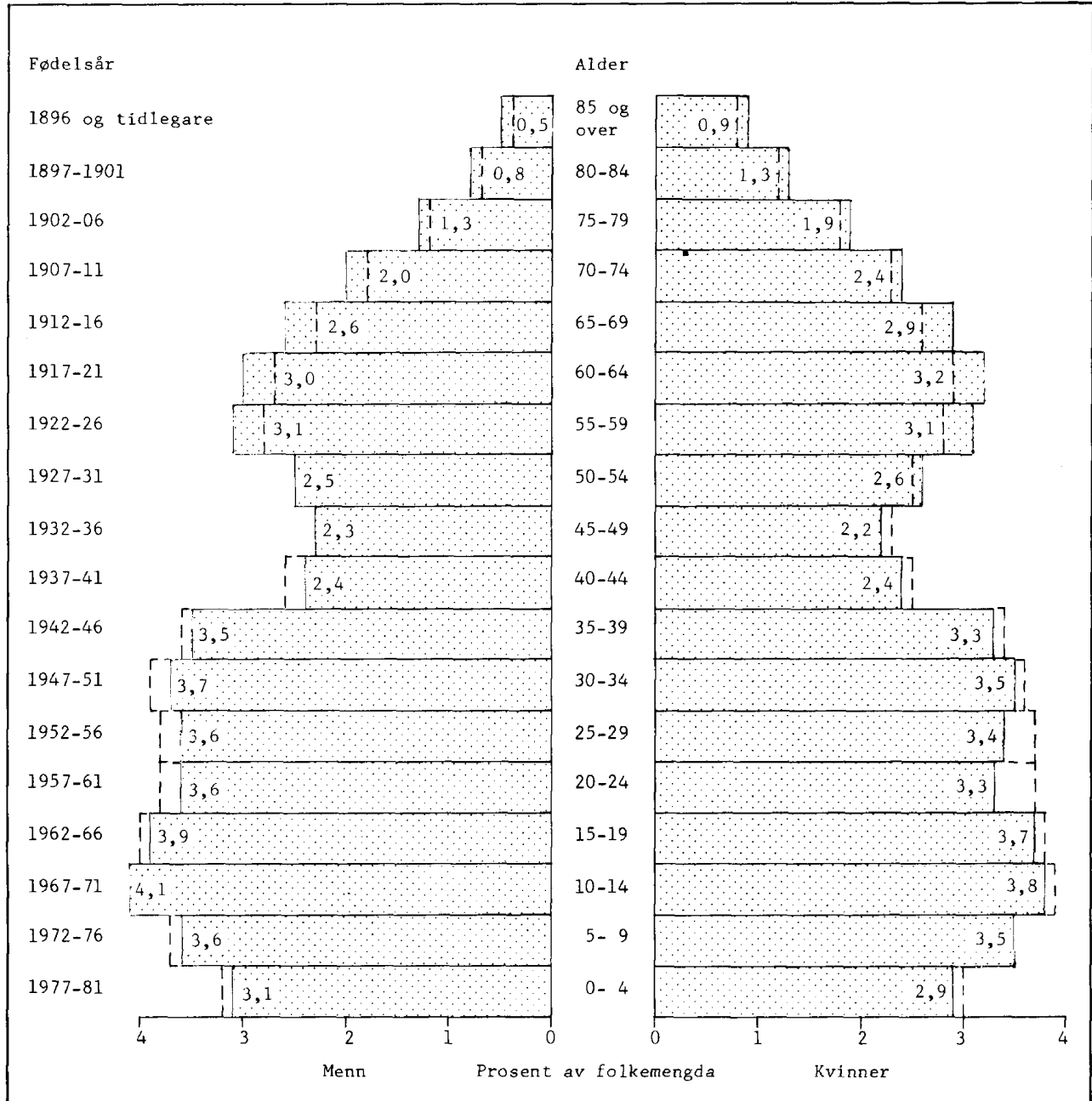

Stipla linje viser landsgjennomsnitt.

TABELL 2.1. FOLKEMENGDEN 1875 - 1980¹⁾. KOMMUNE

KOMMUNE ²⁾	31/12 1875	3/12 1900	1/12 1920	3/12 1946	1/11 1970	1/11 1980	ÅRLEGE ENDRINGAR I PROSENT ³⁾				
							1875- 1900	1900- 1920	1920- 1946	1946- 1970	1970- 1980
HEILE FYLKET ⁴⁾	83570*	99052*	125245*	131679*	156405	162054	0.7	1.2	0.2	0.7	0.4
0805 PORSGRUNN	{10912}	{14584}	{17167}	{21062}	31452	31208	1.2	0.8	0.8	1.7	-0.1
0806 SKIEN	{12987}	{23429}	{29894}	{32764}	45461	47318	2.3	1.2	0.4	1.4	0.4
0807 NOTODDEN .	4443*	5008*	11290*	11299*	13283	12877	0.5	4.1	0.0	0.7	-0.3
0811 SILJAN . . .	991*	845*	1255*	1317*	1626	1980	-0.6	2.0	0.2	0.9	2.0
0814 BAMBLE . . .	{5639}	{6631}	{7276}	{7488}	9357	12434	0.6	0.5	0.1	0.9	2.8
0815 KRAGERØ . .	{10943}	11921	11025	9801	10047	10812	0.3	-0.4	-0.5	0.1	0.7
0817 DRANGEDAL	3416	4006	4210	5091	4548	4558	0.6	0.2	0.7	-0.5	0.0
0819 NOME	{5129}	{5946}	{6584}	{7071}	7259	7275	0.6	0.5	0.3	0.1	0.0
0821 BØ	2487	2666	2907	3824	3944	4412	0.3	0.4	1.0	0.1	1.1
0822 SAUHERAD .	3391*	3035*	3878*	4061*	3820	4135	-0.4	1.2	0.2	-0.3	0.8
0826 TINN	3465*	3275*	12202*	9472*	8288	7506	-0.2	6.8	-1.0	-0.6	-1.0
0827 HJARTDAL .	{2742}	{2359}	2131	2066	1681	1709	-0.6	-0.5	-0.1	-0.9	0.2
0828 SELJORD . .	3748	2967	2790	3147	2918	3181	-0.9	-0.3	0.5	-0.3	0.9
0829 KVITSEID	3277	3085	3255	3277	2961	2957	-0.2	0.3	0.0	-0.4	-0.0
0830 NISSEDAL .	1680*	1625*	1842*	1756*	1471	1522	-0.1	0.6	-0.2	-0.7	0.3
0831 FYRESDAL .	2032	1810	1800	1759	1460	1444	-0.5	-0.0	-0.1	-0.8	-0.1
0833 TOKKE	3300	3229	3031	3164	2977	2767	-0.1	-0.3	0.2	-0.3	-0.7
0834 VINJE	3032	2676	2765	3333	3852	3959	-0.5	0.2	0.7	0.6	0.3

1) TAL MERKA MED STJERNE ER IKKJE KORRIGERT FOR MINDRE GRENSEENDRING(AR) SEINARE, SJÅ VEDLEGG 2. TAL I PARENTES ER BEREKNA TAL FRÅ NSD, SJÅ TEKSTDELEN. 2) SJÅ TEKSTDELEN. 3) BEREKNA ÅRLEG GJENNOMSNITT ETTER FORMELEN FOR RENTESRENTE. 4) FOR 1946 OG TIDLEGARE ÅR STEMME SUMMEN AV KOMMUNETALA IKKJE HEILT MED DEI OPPGITTE FYLKESTALA, SJÅ TEKSTDELEN.

KJELDER: FOLKETELJINGAR, MATERIALE I BYRÅET OG NORSK SAMFUNNSVITENSKAPELIG DATATJENESTE (NSD).

TABELL 2.2. FOLKEMENGDEN ETTER KJØNN OG ALDER, KOMMUNE, ABSOLUTTE TAL OG PROSENT, 31. DESEMBER 1981

HANDELSDISTRIKT	KJØNN	I											70 ÅR OG OVER
		1)	0-6	7-12	13-15	16-19	20-29	30-39	40-49	50-59	60-66	67-69	
KOMMUNE	ALT	ÅR	ÅR	ÅR	ÅR	ÅR	ÅR	ÅR	ÅR	ÅR	ÅR	ÅR	ÅR
ABSOLUTTE TAL													
HEILE FYLKET	M+K	162047	13852	14898	7705	9739	22520	22731	15080	18384	13862	5249	18027
	M	80435	7079	7703	3941	5005	11669	11618	7632	9104	6689	2493	7502
	K	81612	6773	7195	3764	4734	10851	11113	7448	9280	7173	2756	10525
191 PORSGRUNN H.D.	M+K	43758	3847	4287	2242	2716	6277	6459	4157	4866	3505	1244	4158
	M	21653	1963	2245	1134	1373	3218	3314	2146	2381	1681	560	1638
	K	22105	1884	2042	1108	1343	3059	3145	2011	2485	1824	684	2520
0805 PORSGRUNN	M+K	31102	2515	2775	1491	1916	4539	4271	2922	3799	2777	951	3146
	M	15333	1279	1474	750	979	2345	2206	1477	1832	1328	432	1231
	K	15769	1236	1301	741	937	2194	2065	1445	1967	1449	519	1915
0814 BAMBLE	M+K	12656	1332	1512	751	800	1738	2188	1235	1067	728	293	1012
	M	6320	684	771	384	394	873	1108	669	549	353	128	407
	K	6336	648	741	367	406	865	1080	566	518	375	165	605
192 KRAGERØ H.D.	M+K	15358	1390	1492	762	876	1924	2174	1367	1614	1310	529	1920
	M	7697	696	770	392	472	997	1129	708	815	639	261	818
	K	7661	694	722	370	404	927	1045	659	799	671	268	1102
0815 KRAGERØ	M+K	10802	975	1074	534	627	1328	1591	990	1086	907	362	1328
	M	5355	498	562	268	341	678	815	515	542	425	175	536
	K	5447	477	512	266	286	650	776	475	544	482	187	792
0817 DRANGEDAL	M+K	4556	415	418	228	249	596	583	377	528	403	167	592
	M	2342	198	208	124	131	319	314	193	273	214	86	282
	K	2214	217	210	104	118	277	269	184	255	189	81	310
193 SKIEN H.D.	M+K	56400	4764	5135	2662	3415	7969	8219	5460	6368	4651	1777	5980
	M	27693	2439	2662	1351	1743	4077	4166	2700	3128	2214	806	2407
	K	28707	2325	2473	1311	1672	3892	4053	2760	3240	2437	971	3573
0806 SKIEN	M+K	47167	4035	4322	2226	2877	6657	6914	4607	5301	3892	1480	4856
	M	23063	2086	2234	1128	1454	3375	3506	2261	2602	1826	667	1924
	K	24104	1949	2088	1098	1423	3282	3408	2346	2699	2066	813	2932
0811 SILJAN	M+K	2023	223	215	113	123	293	323	209	213	119	39	153
	M	1031	110	119	53	71	156	160	105	112	67	21	57
	K	992	113	96	60	52	137	163	104	101	52	18	96
0819 NOME	M+K	7210	506	598	323	415	1019	982	644	854	640	258	971
	M	3599	243	309	170	218	546	500	334	414	321	118	426
	K	3611	263	289	153	197	473	482	310	440	319	140	545
194 VEST-TELEMARK	M+K	11900	1036	1025	535	697	1594	1423	1004	1348	1112	437	1689
H.D.	M	6025	522	518	274	362	853	729	497	685	568	233	784
	K	5875	514	507	261	335	741	694	507	663	544	204	905
0828 SELJORD	M+K	3169	279	310	146	169	386	422	281	342	270	132	432
	M	1601	154	148	65	90	196	206	145	185	137	76	199
	K	1568	125	162	81	79	190	216	136	157	133	56	233
0829 KVITeseid	M+K	3002	245	241	134	199	421	342	267	336	286	100	431
	M	1501	122	122	73	90	221	182	126	162	147	61	195
	K	1501	123	119	61	109	200	160	141	174	139	39	236
0830 NISSEDAL	M+K	1527	174	144	73	81	201	197	116	155	143	48	195
	M	765	83	72	41	43	110	99	55	79	70	21	92
	K	762	91	72	32	38	91	98	61	76	73	27	103
0831 FYRES DAL	M+K	1408	132	119	62	78	186	182	101	150	129	50	219
	M	718	63	63	28	42	99	99	56	73	64	29	102
	K	690	69	56	34	36	87	83	45	77	65	21	117
0833 TOKKE	M+K	2794	206	211	120	170	400	280	239	365	284	107	412
	M	1440	100	113	67	97	227	143	115	186	150	46	196
	K	1354	106	98	53	73	173	137	124	179	134	61	216
195 NOTODDEN H.D.	M+K	23233	1922	1958	1000	1376	3277	2999	2155	2853	2118	823	2752
	M	11711	977	1012	553	718	1748	1540	1107	1432	1008	420	1196
	K	11522	945	946	447	658	1529	1459	1048	1421	1110	403	1556
0807 NOTODDEN	M+K	12821	1020	996	531	746	1887	1606	1165	1698	1256	474	1442
	M	6421	528	520	288	396	1006	817	591	845	589	241	600
	K	6400	492	476	243	350	881	789	574	853	667	233	842
0821 BØ	M+K	4485	399	420	214	278	594	640	426	529	343	135	507
	M	2276	201	209	114	149	319	336	213	271	171	64	229
	K	2209	198	211	100	129	275	304	213	258	172	71	278
0822 SAUHERAD	M+K	4176	387	386	178	260	578	537	399	424	364	144	519
	M	2087	184	200	107	128	295	276	219	206	171	80	221
	K	2089	203	186	71	132	283	261	180	218	193	64	298
0827 HJARTDAL	M+K	1751	116	156	77	92	218	216	165	202	155	70	284
	M	927	64	83	44	45	128	111	84	110	77	35	146
	K	824	52	73	33	47	90	105	81	92	78	35	138

1) SUMMEN AV PROSENTTALA PÅ EI LINJE VIL IKKJE ALLTID VERE 100,0.

KJELDE: NOS FOLKEMENGDEN ETTER ALDER OG EKTESKAPELIG STATUS 31. DESEMBER 1981

TABELL 2.2 (FRAMH.). FOLKEMENGDEN ETTER KJØNN OG ALDER. KOMMUNE. ABSOLUTTE TAL OG PROSENT. 31. DESEMBER 1981

HANDELSDISTRIKT	KJØNN	I											70 RR OG OVER
		1) ALT	0-6 RR	7-12 RR	13-15 RR	16-19 RR	20-29 RR	30-39 RR	40-49 RR	50-59 RR	60-66 RR	67-69 RR	
KOMMUNE													
196 RJUKAN H.D.	M+K	11398	893	1001	504	659	1479	1457	937	1335	1166	439	1528
	M	5656	482	496	237	337	776	740	474	663	579	213	659
	K	5742	411	505	267	322	703	717	463	672	587	226	869
0826 TINN	M+K	7432	544	629	309	386	952	952	563	914	861	305	1017
	M	3620	281	316	148	186	499	483	282	433	430	135	427
	K	3812	263	313	161	200	453	469	281	481	431	170	590
0834 VINJE	M+K	3966	349	372	195	273	527	505	374	421	305	134	511
	M	2036	201	180	89	151	277	257	192	230	149	78	232
	K	1930	148	192	106	122	250	248	182	191	156	56	279
PROSENT													
HEILE FYLKET ----	M+K	100,0	8,5	9,2	4,8	6,0	13,9	14,0	9,3	11,3	8,6	3,2	11,1
	M	100,0	8,8	9,6	4,9	6,2	14,5	14,4	9,5	11,3	8,3	3,1	9,3
	K	100,0	8,3	8,8	4,6	5,8	13,3	13,6	9,1	11,4	8,8	3,4	12,9
191 PORSGRUNN H.D. ..	M+K	100,0	8,8	9,8	5,1	6,2	14,3	14,8	9,5	11,1	8,0	2,8	9,5
	M	100,0	9,1	10,4	5,2	6,3	14,9	15,3	9,9	11,0	7,8	2,6	7,6
	K	100,0	8,5	9,2	5,0	6,1	13,8	14,2	9,1	11,2	8,3	3,1	11,4
0805 PORSGRUNN	M+K	100,0	8,1	8,9	4,8	6,2	14,6	13,7	9,4	12,2	8,9	3,1	10,1
	M	100,0	8,3	9,6	4,9	6,4	15,3	14,4	9,6	11,9	8,7	2,8	8,0
	K	100,0	7,8	8,3	4,7	5,9	13,9	13,1	9,2	12,5	9,2	3,3	12,1
0814 BAMBLE	M+K	100,0	10,5	11,9	5,9	6,3	13,7	17,3	9,8	8,4	5,8	2,3	8,0
	M	100,0	10,8	12,2	6,1	6,2	13,8	17,5	10,6	8,7	5,6	2,0	6,4
	K	100,0	10,2	11,7	5,8	6,4	13,7	17,0	8,9	8,2	5,9	2,6	9,5
192 KRAGERØ H.D.	M+K	100,0	9,1	9,7	5,0	5,7	12,5	14,2	8,9	10,5	8,5	3,4	12,5
	M	100,0	9,0	10,0	5,1	6,1	13,0	14,7	9,2	10,6	8,3	3,4	10,6
	K	100,0	9,1	9,4	4,8	5,3	12,1	13,6	8,6	10,4	8,8	3,5	14,4
0815 KRAGERØ	M+K	100,0	9,0	9,9	4,9	5,8	12,3	14,7	9,2	10,1	8,4	3,4	12,3
	M	100,0	9,3	10,5	5,0	6,4	12,7	15,2	9,6	10,1	7,9	3,3	10,0
	K	100,0	8,8	9,4	4,9	5,3	11,9	14,2	8,7	10,0	8,8	3,4	14,5
0817 DRANGEDAL	M+K	100,0	9,1	9,2	5,0	5,5	13,1	12,8	8,3	11,6	8,8	3,7	13,0
	M	100,0	8,5	8,9	5,3	5,6	13,6	13,4	8,2	11,7	9,1	3,7	12,0
	K	100,0	9,8	9,5	4,7	5,3	12,5	12,1	8,3	11,5	8,5	3,7	14,0
193 SKIEN H.D.	M+K	100,0	8,4	9,1	4,7	6,1	14,1	14,6	9,7	11,3	8,2	3,2	10,6
	M	100,0	8,8	9,6	4,9	6,3	14,7	15,0	9,7	11,3	8,0	2,9	8,7
	K	100,0	8,1	8,6	4,6	5,8	13,6	14,1	9,6	11,3	8,5	3,4	12,4
0806 SKIEN	M+K	100,0	8,6	9,2	4,7	6,1	14,1	14,7	9,8	11,2	8,3	3,1	10,3
	M	100,0	9,0	9,7	4,9	6,3	14,6	15,2	9,8	11,3	7,9	2,9	8,3
	K	100,0	8,1	8,7	4,6	5,9	13,6	14,1	9,7	11,2	8,6	3,4	12,2
0811 SILJAN	M+K	100,0	11,0	10,6	5,6	6,1	14,5	16,0	10,3	10,5	5,9	1,9	7,6
	M	100,0	10,7	11,5	5,1	6,9	15,1	15,5	10,2	10,9	6,5	2,0	5,5
	K	100,0	11,4	9,7	6,0	5,2	13,8	16,4	10,5	10,2	5,2	1,8	9,7
0819 NOME	M+K	100,0	7,0	8,3	4,5	5,8	14,1	13,6	8,9	11,8	8,9	3,6	13,5
	M	100,0	6,8	8,6	4,7	6,1	15,2	13,9	9,3	11,5	8,9	3,3	11,8
	K	100,0	7,3	8,0	4,2	5,5	13,1	13,3	8,6	12,2	8,8	3,9	15,1
194 VEST-TELEMARK H.D.	M+K	100,0	8,7	8,6	4,5	5,9	13,4	12,0	8,4	11,3	9,3	3,7	14,2
	M	100,0	8,7	8,6	4,5	6,0	14,2	12,1	8,2	11,4	9,4	3,9	13,0
	K	100,0	8,7	8,6	4,4	5,7	12,6	11,8	8,6	11,3	9,3	3,5	15,4
0828 SELJORD	M+K	100,0	8,8	9,8	4,6	5,3	12,2	13,3	8,9	10,8	8,5	4,2	13,6
	M	100,0	9,6	9,2	4,1	5,6	12,2	12,9	9,1	11,6	8,6	4,7	12,4
	K	100,0	8,0	10,3	5,2	5,0	12,1	13,8	8,7	10,0	8,5	3,6	14,9
0829 KVITSEID	M+K	100,0	8,2	8,0	4,5	6,6	14,0	11,4	8,9	11,2	9,5	3,3	14,4
	M	100,0	8,1	8,1	4,9	6,0	14,7	12,1	8,4	10,8	9,8	4,1	13,0
	K	100,0	8,2	7,9	4,1	7,3	13,3	10,7	9,4	11,6	9,3	2,6	15,7
0830 NISSEDAL	M+K	100,0	11,4	9,4	4,8	5,3	13,2	12,9	7,6	10,2	9,4	3,1	12,8
	M	100,0	10,8	9,4	5,4	5,6	14,4	12,9	7,2	10,3	9,2	2,7	12,0
	K	100,0	11,9	9,4	4,2	5,0	11,9	12,9	8,0	10,0	9,6	3,5	13,5
0831 FYRESDAL	M+K	100,0	9,4	8,5	4,4	5,5	13,2	12,9	7,2	10,7	9,2	3,6	15,6
	M	100,0	8,8	8,8	3,9	5,8	13,8	13,8	7,8	10,2	8,9	4,0	14,2
	K	100,0	10,0	8,1	4,9	5,2	12,6	12,0	6,5	11,2	9,4	3,0	17,0
0833 TOKKE	M+K	100,0	7,4	7,6	4,3	6,1	14,3	10,0	8,6	13,1	10,2	3,8	14,7
	M	100,0	6,9	7,8	4,7	6,7	15,8	9,9	8,0	12,9	10,4	3,2	13,6
	K	100,0	7,8	7,2	3,9	5,4	12,8	10,1	9,2	13,2	9,9	4,5	16,0
195 NOTODDEN H.D.	M+K	100,0	8,3	8,4	4,3	5,9	14,1	12,9	9,3	12,3	9,1	3,5	11,8
	M	100,0	8,3	8,6	4,7	6,1	14,9	13,2	9,5	12,2	8,6	3,6	10,2
	K	100,0	8,2	8,2	3,9	5,7	13,3	12,7	9,1	12,3	9,6	3,5	13,5
0807 NOTODDEN	M+K	100,0	8,0	7,8	4,1	5,8	14,7	12,5	9,1	13,2	9,8	3,7	11,2
	M	100,0	8,2	8,1	4,5	6,2	15,7	12,7	9,2	13,2	9,2	3,8	9,3
	K	100,0	7,7	7,4	3,8	5,5	13,8	12,3	9,0	13,3	10,4	3,6	13,2

1) SUMMEN AV PROSENTTALA PÅ EI LINJE VIL IKKJE ALLTID VERE 100,0.

TABELL 2.2 (FRAMH.). FOLKEMENGDEN ETTER KJØNN OG ALDER. KOMMUNE. ABSOLUTTE TAL OG PROSENT. 31. DESEMBER 1981

HANDELSDISTRIKT KOMMUNE	I KJØNN	1) ALT	70 ÅR OG OVER										
			0-6 ÅR	7-12 ÅR	13-15 ÅR	16-19 ÅR	20-29 ÅR	30-39 ÅR	40-49 ÅR	50-59 ÅR	60-66 ÅR	67-69 ÅR	
0821 BØ	M+K	100,0	8,9	9,4	4,8	6,2	13,2	14,3	9,5	11,8	7,6	3,0	11,3
	M	100,0	8,8	9,2	5,0	6,5	14,0	14,8	9,4	11,9	7,5	2,8	10,1
	K	100,0	9,0	9,6	4,5	5,8	12,4	13,8	9,6	11,7	7,8	3,2	12,6
0822 SAUHERAD	M+K	100,0	9,3	9,2	4,3	6,2	13,8	12,9	9,6	10,2	8,7	3,4	12,4
	M	100,0	8,8	9,6	5,1	6,1	14,1	13,2	10,5	9,9	8,2	3,8	10,6
	K	100,0	9,7	8,9	3,4	6,3	13,5	12,5	8,6	10,4	9,2	3,1	14,3
0827 HJARTDAL	M+K	100,0	6,6	8,9	4,4	5,3	12,5	12,3	9,4	11,5	8,9	4,0	16,2
	M	100,0	6,9	9,0	4,7	4,9	13,8	12,0	9,1	11,9	8,3	3,8	15,7
	K	100,0	6,3	8,9	4,0	5,7	10,9	12,7	9,8	11,2	9,5	4,2	16,7
196 RJUKAN H.D.	M+K	100,0	7,8	8,8	4,4	5,8	13,0	12,8	8,2	11,7	10,2	3,9	13,4
	M	100,0	8,5	8,8	4,2	6,0	13,7	13,1	8,4	11,7	10,2	3,8	11,7
	K	100,0	7,2	8,8	4,6	5,6	12,2	12,5	8,1	11,7	10,2	3,9	15,1
0826 TINN	M+K	100,0	7,3	8,5	4,2	5,2	12,8	12,8	7,6	12,3	11,6	4,1	13,7
	M	100,0	7,8	8,7	4,1	5,1	13,8	13,3	7,8	12,0	11,9	3,7	11,8
	K	100,0	6,9	8,2	4,2	5,2	11,9	12,3	7,4	12,6	11,3	4,5	15,5
0834 VINJE	M+K	100,0	8,8	9,4	4,9	6,9	13,3	12,7	9,4	10,6	7,7	3,4	12,9
	M	100,0	9,9	8,8	4,4	7,4	13,6	12,6	9,4	11,3	7,3	3,8	11,4
	K	100,0	7,7	9,9	5,5	6,3	13,0	12,8	9,4	9,9	8,1	2,9	14,5

1) SUMMEN AV PROSENTTALA PÅ EI LINJE VIL IKKJE ALLTID VERE 100,0.

TABELL 2.3. FOLKEMENGDEN I TETTBYGDE OG SPREIDTBYGDE STRØK, ETTER KJØNN OG ALDER. KOMMUNE.
 1. NOVEMBER 1980

HANDELSDISTRIKT	KOMMUNE	KJØNN	TETTBYGDE STRØK					SPREIDTBYGDE STRØK					DEL AV UOPP- GITT BU- STAD STRØK	FOLKE- MENGDEN I TETT- BYGDE STRØK		
			I ALT	0- 6 ÅR	7- 15 ÅR	20- 49 ÅR	50- 69 ÅR	70 ÅR OG OVER	I ALT	0- 6 ÅR	7- 19 ÅR	20- 49 ÅR			50- 69 ÅR	70 ÅR OG OVER
HEILE FYLKET		M+K	116382	10426	23498	44320	26530	11608	45383	3582	8689	15237	11547	6328	289	71.8
		M	56994	5349	12024	22435	12652	4534	23358	1803	4536	8062	5994	2963	156	70.8
		K	59388	5077	11474	21885	13878	7074	22025	1779	4153	7175	5553	3365	133	72.8
191	PORSGRUNN H.D.	M+K	39144	3537	8292	14979	8707	3629	4438	368	949	1588	1038	495	60	89.7
		M	19291	1827	4228	7657	4175	1404	2300	186	511	846	538	219	37	89.2
		K	19853	1710	4064	7322	4532	2225	2138	182	438	742	500	276	23	90.2
0805	PORSGRUNN	M+K	29498	2438	5921	10997	7214	2928	1660	124	330	583	442	181	50	94.5
		M	14520	1260	3055	5631	3446	1128	860	55	182	310	229	84	32	94.2
		K	14978	1178	2866	5366	3768	1800	800	69	148	273	213	97	18	94.8
0814	BAMBLE	M+K	9646	1099	2371	3982	1493	701	2778	244	619	1005	596	314	10	77.6
		M	4771	567	1173	2026	729	276	1440	131	329	536	309	135	5	76.8
		K	4875	532	1198	1956	764	425	1338	113	290	469	287	179	5	78.4
192	KRAGERØ H.D.	M+K	9404	911	1969	3473	1995	1056	5941	505	1109	1932	1503	892	25	61.2
		M	4622	466	1034	1750	959	413	3079	245	583	1038	775	438	13	59.9
		K	4782	445	935	1723	1036	643	2862	260	526	894	728	454	12	62.5
0815	KRAGERØ	M+K	7906	755	1625	2912	1709	905	2889	259	554	967	668	441	17	73.1
		M	3873	390	850	1467	820	346	1486	127	300	510	335	214	10	72.1
		K	4033	365	775	1445	889	559	1403	132	254	457	333	227	7	74.1
0817	DRANGEDAL	M+K	1498	156	344	561	286	151	3052	246	555	965	835	451	8	32.9
		M	749	76	184	283	139	67	1593	118	283	528	440	224	3	31.9
		K	749	80	160	278	147	84	1459	128	272	437	395	227	5	33.8
193	SKIEN H.D.	M+K	45633	3993	8989	17696	10337	4618	10841	834	2174	3833	2662	1338	99	80.7
		M	22222	2059	4582	8887	4897	1797	5522	421	1118	2005	1365	613	60	79.9
		K	23411	1934	4407	8809	5440	2821	5319	413	1056	1828	1297	725	39	81.4
0806	SKIEN	M+K	39962	3512	7849	15490	9140	3971	7269	583	1511	2615	1724	836	87	84.5
		M	19376	1817	3994	7748	4302	1515	3706	297	767	1357	890	395	54	83.7
		K	20586	1695	3855	7742	4838	2456	3563	286	744	1258	834	441	33	85.1
0811	SILJAN	M+K	895	132	225	402	83	53	1079	88	213	390	284	104	6	45.2
		M	445	63	116	204	44	18	566	43	121	200	157	45	3	43.9
		K	450	69	109	198	39	35	513	45	92	190	127	59	3	46.6
0819	NOME	M+K	4776	349	915	1804	1114	594	2493	163	450	828	654	398	6	65.6
		M	2401	179	472	935	551	264	1250	81	230	448	318	173	3	65.7
		K	2375	170	443	869	563	330	1243	82	220	380	336	225	3	65.6
194	VEST-TELE- MARK H.D.	M+K	4327	450	887	1595	927	468	7502	563	1364	2331	2037	1207	42	36.5
		M	2107	214	460	786	455	192	3898	279	715	1246	1076	582	15	35.0
		K	2220	236	427	809	472	276	3604	284	649	1085	961	625	27	37.9
0828	SELJORD	M+K	1431	164	306	541	275	145	1749	127	316	527	492	287	1	45.0
		M	681	83	155	255	134	54	925	64	159	280	274	148	-	42.4
		K	750	81	151	286	141	91	824	63	157	247	218	139	1	47.6
0829	KVITSEID	M+K	1166	108	226	418	270	144	1772	129	324	571	463	285	19	39.4
		M	584	48	130	211	130	65	895	61	159	301	251	123	4	39.4
		K	582	60	96	207	140	79	877	68	165	270	212	162	15	39.5
0830	NISSEDAL	M+K	467	59	110	180	89	29	1045	96	194	327	264	164	10	30.7
		M	224	25	56	88	46	9	525	43	104	171	127	80	5	29.7
		K	243	34	54	92	43	20	520	53	90	156	137	84	5	31.6
0831	FYRESDAL	M+K	473	46	85	171	102	69	969	94	176	307	243	149	2	32.8
		M	232	24	40	90	48	30	504	49	89	165	130	71	1	31.5
		K	241	22	45	81	54	39	465	45	87	142	113	78	1	34.1
0833	TOKKE	M+K	790	73	160	285	191	81	1967	117	354	599	575	322	10	28.6
		M	386	34	79	142	97	34	1049	62	204	329	294	160	5	26.8
		K	404	39	81	143	94	47	918	55	150	270	281	162	5	30.4

KJELDE: FOLKE- OG BUSTADTELJING 1. NOVEMBER 1980.

TABELL 2.3 (FRAMH.). FOLKEMENGDEN I TETTBYGDE OG SPREIDTBYGDE STRØK, ETTER KJØNN OG ALDER. KOMMUNE.
1. NOVEMBER 1980

HANDELSDISTRIKT KOMMUNE	KJØNN	TETTBYGDE STRØK						SPREIDTBYGDE STRØK						DEL AV UOPP- FOLKE- GITT MENGDA	
		I ALT	0- 6 ÅR	7- 15 ÅR	20- 49 ÅR	50- 69 ÅR	70 ÅR OG OVER	I ALT	0- 6 ÅR	7- 19 ÅR	20- 49 ÅR	50- 69 ÅR	70 ÅR OG OVER	BU- STAD STRØK	I TETT- BYGDE STRØK
195 NOTODDEN H.D.	M+K	12540	1097	2394	4736	3121	1192	10554	845	1910	3569	2711	1519	39	54.2
	M	6223	559	1278	2427	1487	472	5417	427	988	1883	1413	706	20	53.4
	K	6317	538	1116	2309	1634	720	5137	418	922	1686	1298	813	19	55.1
0807 NOTODDEN	M+K	9136	759	1668	3422	2432	855	3730	273	646	1224	1030	557	11	70.9
	M	4520	385	888	1755	1158	334	1908	143	323	639	540	263	5	70.3
	K	4616	374	780	1667	1274	521	1822	130	323	585	490	294	6	71.6
0821 BØ	M+K	2018	185	413	764	434	222	2378	222	458	853	561	284	16	45.7
	M	998	92	209	400	209	88	1238	114	248	445	299	132	9	44.5
	K	1020	93	204	364	225	134	1140	108	210	408	262	152	7	47.1
0822 SAUHERAD	M+K	1386	153	313	550	255	115	2741	234	493	929	683	402	8	33.5
	M	705	82	181	272	120	50	1366	105	251	494	345	171	4	34.0
	K	681	71	132	278	135	65	1375	129	242	435	338	231	4	33.1
0827 HJARTDAL	M+K	-	-	-	-	-	-	1705	116	313	563	437	276	4	-
	M	-	-	-	-	-	-	905	65	166	305	229	140	2	-
	K	-	-	-	-	-	-	800	51	147	258	208	136	2	-
196 RJUKAN H.D.	M+K	5334	438	967	1841	1443	645	6107	467	1183	1984	1596	877	24	46.5
	M	2529	224	442	928	679	256	3142	245	621	1044	827	405	11	44.5
	K	2805	214	525	913	764	389	2965	222	562	940	769	472	13	48.5
0826 TINN	M+K	4849	383	836	1629	1386	615	2641	191	474	822	744	410	16	64.6
	M	2298	192	391	824	648	243	1343	95	242	440	376	190	9	63.0
	K	2551	191	445	805	738	372	1298	96	232	382	368	220	7	66.2
0834 VINJE	M+K	485	55	131	212	57	30	3466	276	709	1162	852	467	8	12.3
	M	231	32	51	104	31	13	1799	150	379	604	451	215	2	11.4
	K	254	23	80	108	26	17	1667	126	330	558	401	252	6	13.2

TABELL 2.4. FLYTTINGAR FRÅ/TIL KOMMUNANE I FYLKET OG UTVALDE OMRÅDE UTANFOR FYLKET. 1979-1981.
 ÅRLEG GJENNOMSNIITT

TIL												
	0805	0806	0807	0811	0814	0815	0817	0819	0821	0822	0826	0827
	PORS- GRUNN	SKIEN	NOT- ODDEN	SIL- JAN	BAM- BLE	KRAG- ERØ	DRAN- GEDAL	NOME	BØ	SAU- HERAD	TINN	HJART- DAL
FRÅ												
0805 PORSGRUNN	582	10	10	267	19	13	26	10	11	14	1
0806 SKIEN	577	.	15	46	187	26	31	47	20	21	6	3
0807 NOTODDEN	8	21	.	1	6	2	1	8	13	34	6	22
0811 SILJAN	5	24	-	.	-	1	-	-	1	-	-	-
0814 BAMBLE	135	98	3	1	.	13	6	2	4	1	3	2
0815 KRAGERØ	20	23	2	-	16	.	20	-	1	1	2	-
0817 DRANGEDAL	6	23	1	-	4	12	.	4	3	1	-	-
0819 NOME	16	35	5	-	2	2	2	.	19	7	1	1
0821 BØ	8	18	7	1	2	1	2	17	.	28	2	-
0822 SAUHERAD	5	14	19	-	-	-	2	6	19	.	3	1
0826 TINN	12	15	7	1	1	2	2	1	1	4	-	-
0827 HJARTDAL	1	1	10	-	-	-	-	-	-	2	-	-
0828 SELJORD	2	6	6	-	-	-	-	2	6	5	-	4
0829 KVITSEID	5	9	7	-	1	1	1	2	4	1	-	-
0830 NISSEDAL	1	5	-	-	-	3	5	-	2	-	-	-
0831 FYRESDAL	2	3	-	-	-	1	3	2	-	-	-	1
0833 TOKKE	1	4	1	-	2	-	3	3	2	1	2	-
0834 VINJE	6	9	4	-	2	-	2	1	2	2	6	-
FYLKET I ALT	812	892	96	59	490	82	92	119	107	119	46	37
FRÅ ANDRE OMRÅDE I ALT	662	931	345	34	327	265	65	113	166	88	246	25
AV DETTE:												
123 OSLO H.D.	134	213	84	7	47	64	11	25	41	14	52	10
171 DRAMMEN H.D.	21	25	16	-	11	5	3	4	6	3	12	1
174 KONGSBERG H.D.	6	15	30	2	3	4	-	4	7	3	9	3
182 TØNSBERG H.D.	17	36	3	-	20	9	1	4	4	1	6	-
184 LARVIK H.D.	30	28	3	7	9	5	4	1	1	1	1	-
UTLANDET	107	162	51	2	56	16	6	10	17	6	64	-
TILFLYTTING I ALT	1474	1823	441	93	817	347	157	232	274	207	292	62

KJELDE : MATERIALE I BYRÅET.

TABELL 2.5. FRÅFLYTTING, TILFLYTTING OG NETTOFLYTTING, ETTER KJØNN OG ALDER ¹⁾ KOMMUNE. 1981

HANDELSDISTRIKT KOMMUNE	KJØNN	I ALT	0-6 ÅR	7-12 ÅR	13-15 ÅR	16-19 ÅR	20-29 ÅR	30-39 ÅR	40-49 ÅR	50-59 ÅR	60-66 ÅR	67-69 ÅR	70 ÅR OG OVER
FRÅFLYTTING													
HEILE FYLKET	M+K	6635	908	424	150	636	2690	1033	310	215	119	48	102
	M	3199	483	218	73	158	1238	597	186	107	62	30	47
	K	3436	425	206	77	478	1452	436	124	108	57	18	55
191 PORSGRUNN H.D. ..	M+K	2187	334	153	60	217	816	347	106	76	40	14	24
	M	1097	192	80	28	54	394	207	63	39	20	7	13
	K	1090	142	73	32	163	422	140	43	37	20	7	11
0805 PORSGRUNN	M+K	1608	239	107	47	147	630	246	80	56	28	10	18
	M	822	136	59	22	38	310	152	45	30	15	5	10
	K	786	103	48	25	109	320	94	35	26	13	5	8
0814 BAMBLE	M+K	579	95	46	13	70	186	101	26	20	12	4	6
	M	275	56	21	6	16	84	55	18	9	5	2	3
	K	304	39	25	7	54	102	46	8	11	7	2	3
192 KRAGERØ H.D.	M+K	439	54	24	10	45	189	60	20	20	10	1	6
	M	208	28	16	4	14	83	36	9	9	7	-	2
	K	231	26	8	6	31	106	24	11	11	3	1	4
0815 KRAGERØ	M+K	301	39	14	5	34	129	42	13	15	7	-	3
	M	141	20	9	1	10	57	27	6	6	5	-	-
	K	160	19	5	4	24	72	15	7	9	2	-	3
0817 DRANGEDAL	M+K	138	15	10	5	11	60	18	7	5	3	1	3
	M	67	8	7	3	4	26	9	3	3	2	-	2
	K	71	7	3	2	7	34	9	4	2	1	1	1
193 SKIEN H.D.	M+K	2123	271	139	52	179	863	340	121	67	37	16	38
	M	1063	139	75	26	52	411	201	74	36	20	14	15
	K	1060	132	64	26	127	452	139	47	31	17	2	23
0806 SKIEN	M+K	1846	242	125	45	150	741	305	99	58	31	13	37
	M	925	122	67	24	44	352	181	59	34	17	11	14
	K	921	120	58	21	106	389	124	40	24	14	2	23
0811 SILJAN	M+K	71	10	6	1	8	22	13	4	2	4	1	-
	M	36	5	4	-	3	12	6	3	-	2	1	-
	K	35	5	2	1	5	10	7	1	2	2	-	-
0819 NOME	M+K	206	19	8	6	21	100	22	18	7	2	2	1
	M	102	12	4	2	5	47	14	12	2	1	2	1
	K	104	7	4	4	16	53	8	6	5	1	-	-
194 VEST-TELEMARK H.D.	M+K	516	71	41	12	54	201	79	15	19	9	3	12
	M	234	41	21	6	12	85	42	7	9	4	2	5
	K	282	30	20	6	42	116	37	8	10	5	1	7
0828 SELJORD	M+K	136	21	11	1	14	49	19	1	12	2	-	6
	M	64	10	6	1	4	24	10	-	6	-	-	3
	K	72	11	5	-	10	25	9	1	6	2	-	3
0829 KVITSEID	M+K	144	15	10	2	20	63	22	5	4	2	1	-
	M	61	10	5	1	3	22	13	3	2	2	-	-
	K	83	5	5	1	17	41	9	2	2	-	1	-
0830 NISSEDAL	M+K	58	5	7	2	7	20	11	1	2	1	1	1
	M	24	2	3	1	-	10	5	1	-	1	1	-
	K	34	3	4	1	7	10	6	-	2	-	-	1
0831 FYRESDAL	M+K	72	13	7	3	3	33	9	3	1	-	-	-
	M	39	8	4	1	2	17	4	2	1	-	-	-
	K	33	5	3	2	1	16	5	1	-	-	-	-
0833 TOKKE	M+K	106	17	6	4	10	36	18	5	-	4	1	5
	M	46	11	3	2	3	12	10	1	-	1	1	2
	K	60	6	3	2	7	24	8	4	-	3	-	3
195 NOTODDEN H.D. ...	M+K	882	131	44	7	67	400	135	31	23	18	11	15
	M	404	60	20	3	16	178	73	21	9	8	6	10
	K	478	71	24	4	51	222	62	10	14	10	5	5
0807 NOTODDEN	M+K	460	70	19	3	37	215	73	15	10	9	6	3
	M	206	30	8	2	8	93	41	10	4	3	4	3
	K	254	40	11	1	29	122	32	5	6	6	2	-
0821 BØ	M+K	222	29	17	3	13	98	35	6	5	7	4	5
	M	115	17	8	1	6	53	18	4	1	3	2	2
	K	107	12	9	2	7	45	17	2	4	4	2	3
0822 SAUHERAD	M+K	162	25	6	1	16	67	21	10	7	2	1	6
	M	65	8	4	-	1	25	10	7	4	2	-	4
	K	97	17	2	1	15	42	11	3	3	-	1	2
0827 HJARTDAL	M+K	38	7	2	-	1	20	6	-	1	-	-	1
	M	18	5	-	-	1	7	4	-	-	-	-	1
	K	20	2	2	-	-	13	2	-	1	-	-	-

1) ALDER I FYLTE ÅR VED FLYTTINGA.
KJELDE: MATERIALE I BYRÅET.

TABELL 2.5 (FRAMH.). FRÅFLYTTING, TILFLYTTING OG NETTOFLYTTING, ETTER KJØNN OG ALDER¹⁾. KOMMUNE. 1981

HANDELSDISTRIKT KOMMUNE	KJØNN	I ÅR	0-6	7-12	13-15	16-19	20-29	30-39	40-49	50-59	60-66	67-69	70 ÅR OG OVER
			ÅR	ÅR	ÅR	ÅR	ÅR	ÅR	ÅR	ÅR	ÅR	ÅR	ÅR
196 RJUKAN H.D.	M+K	488	47	23	9	74	221	72	17	10	5	3	7
	M	193	23	6	6	10	87	38	12	5	3	1	2
	K	295	24	17	3	64	134	34	5	5	2	2	5
0826 TINN	M+K	296	37	16	4	36	129	51	13	3	1	1	5
	M	126	20	4	3	5	53	30	10	1	-	-	-
	K	170	17	12	1	31	76	21	3	2	1	1	5
0834 VINJE	M+K	192	10	7	5	38	92	21	4	7	4	2	2
	M	67	3	2	3	5	34	8	2	4	3	1	2
	K	125	7	5	2	33	58	13	2	3	1	1	-
TILFLYTTING													
HEILE FYLKET	M+K	6755	1032	464	179	583	2541	1120	335	236	127	41	97
	M	3258	521	224	89	163	1174	663	195	104	57	25	43
	K	3497	511	240	90	420	1367	457	140	132	70	16	54
191 PORSGRUNN H.D. ..	M+K	2187	343	156	47	181	837	356	102	83	47	13	22
	M	1080	165	70	26	50	408	224	61	40	19	8	9
	K	1107	178	86	21	131	429	132	41	43	28	5	13
0805 PORSGRUNN	M+K	1463	198	93	33	126	587	234	81	63	29	9	10
	M	732	92	44	19	37	292	145	51	30	12	6	4
	K	731	106	49	14	89	295	89	30	33	17	3	6
0814 BAMBLE	M+K	724	145	63	14	55	250	122	21	20	18	4	12
	M	348	73	26	7	13	116	79	10	10	7	2	5
	K	376	72	37	7	42	134	43	11	10	11	2	7
192 KRAGERØ H.D.	M+K	505	84	47	15	36	161	79	38	20	14	5	6
	M	249	41	29	3	15	77	44	19	8	5	4	4
	K	256	43	18	12	21	84	35	19	12	9	1	2
0815 KRAGERØ	M+K	340	52	30	13	28	106	50	30	13	9	4	5
	M	166	26	18	3	11	52	27	15	6	2	3	3
	K	174	26	12	10	17	54	23	15	7	7	1	2
0817 DRANGEDAL	M+K	165	32	17	2	8	55	29	8	7	5	1	1
	M	83	15	11	-	4	25	17	4	2	3	1	1
	K	82	17	6	2	4	30	12	4	5	2	-	-
193 SKIEN H.D.	M+K	1998	302	124	72	158	760	343	102	71	28	10	28
	M	996	168	64	33	48	357	206	60	31	14	5	10
	K	1002	134	60	39	110	403	137	42	40	14	5	18
0806 SKIEN	M+K	1692	256	111	61	139	641	289	88	56	23	6	22
	M	853	146	57	31	43	303	174	52	24	12	3	8
	K	839	110	54	30	96	338	115	36	32	11	3	14
0811 SILJAN	M+K	103	18	5	5	4	44	20	3	3	1	-	-
	M	55	13	3	2	1	22	11	1	1	1	-	-
	K	48	5	2	3	3	22	9	2	2	-	-	-
0819 NOME	M+K	203	28	8	6	15	75	34	11	12	4	4	6
	M	88	9	4	-	4	32	21	7	6	1	2	2
	K	115	19	4	6	11	43	13	4	6	3	2	4
194 VEST-TELEMARK H.D.	M+K	578	88	37	17	55	204	104	20	21	15	6	11
	M	255	42	17	13	8	85	51	10	10	11	3	5
	K	323	46	20	4	47	119	53	10	11	4	3	6
0828 SELJORD	M+K	128	13	8	1	17	43	28	4	6	5	2	1
	M	54	7	1	-	1	21	14	1	3	4	2	-
	K	74	6	7	1	16	22	14	3	3	1	-	1
0829 KVITSEID	M+K	192	23	15	9	27	65	32	5	8	3	3	2
	M	80	14	7	6	3	20	16	4	5	3	1	1
	K	112	9	8	3	24	45	16	1	3	-	2	1
0830 NISSEDAL	M+K	69	14	5	3	1	24	13	1	4	1	-	3
	M	34	6	3	3	-	11	7	-	2	-	-	2
	K	35	8	2	-	1	13	6	1	2	1	-	1
0831 FYRESDAL	M+K	51	12	1	-	4	20	10	1	2	-	-	1
	M	29	6	1	-	2	14	5	1	-	-	-	-
	K	22	6	-	-	2	6	5	-	2	-	-	1
0833 TØKKE	M+K	138	26	8	4	6	52	21	9	1	6	1	4
	M	58	9	5	4	2	19	9	4	-	4	-	2
	K	80	17	3	-	4	33	12	5	1	2	1	2
195 NOTODDEN H.D.	M+K	994	155	71	17	83	383	156	50	36	17	5	21
	M	462	74	30	10	32	165	89	30	13	6	3	10
	K	532	81	41	7	51	218	67	20	23	11	2	11
0807 NOTODDEN	M+K	414	66	29	3	30	176	63	18	12	4	2	11
	M	188	29	13	2	11	69	40	11	5	2	1	5
	K	226	37	16	1	19	107	23	7	7	2	1	6

1) ALDER I FYLTE ÅR VED FLYTTINGA.

TABELL 2.5 (FRAMH.). FRÅFLYTTING, TILFLYTTING OG NETTOFLYTTING, ETTER KJØNN OG ALDER¹⁾. KOMMUNE. 1981

HANDELSDISTRIKT KOMMUNE	KJØNN	I ALT	0-6 ÅR	7-12 ÅR	13-15 ÅR	16-19 ÅR	20-29 ÅR	30-39 ÅR	40-49 ÅR	50-59 ÅR	60-66 ÅR	67-69 ÅR	70 ÅR OG OVER
0821 BØ	M+K	290	36	24	11	31	88	51	18	16	8	1	6
	M	147	20	11	8	16	44	26	10	5	3	1	3
	K	143	16	13	3	15	44	25	8	11	5	-	3
0822 SAUHERAD	M+K	199	35	12	1	20	81	28	8	6	4	2	2
	M	87	17	4	-	4	36	16	5	2	1	1	1
	K	112	18	8	1	16	45	12	3	4	3	1	1
0827 HJARTDAL	M+K	91	18	6	2	2	38	14	6	2	1	-	2
	M	40	8	2	-	1	16	7	4	1	-	-	1
	K	51	10	4	2	1	22	7	2	1	1	-	1
196 RJUKAN H.D.	M+K	493	60	29	11	70	196	82	23	5	6	2	9
	M	216	31	14	4	10	82	49	15	2	2	2	5
	K	277	29	15	7	60	114	33	8	3	4	-	4
0826 TINN	M+K	279	30	19	9	28	114	49	15	3	5	-	7
	M	133	16	9	4	7	50	29	11	2	2	-	3
	K	146	14	10	5	21	64	20	4	1	3	-	4
0834 VINJE	M+K	214	30	10	2	42	82	33	8	2	1	2	2
	M	83	15	5	-	3	32	20	4	-	-	2	2
	K	131	15	5	2	39	50	13	4	2	1	-	-
NETTOFLYTTING													
HEILE FYLKET	M+K	120	124	40	29	-53	-149	87	25	21	8	-7	-5
	M	59	38	6	16	5	-64	66	9	-3	-5	-5	-4
	K	61	86	34	13	-58	-85	21	16	24	13	-2	-1
191 PORSGRUNN H.D. ..	M+K	-	9	3	-13	-36	21	9	-4	7	7	-1	-2
	M	-17	-27	-10	-2	-4	14	17	-2	1	-1	1	-4
	K	17	36	13	-11	-32	7	-8	-2	6	8	-2	2
0805 PORSGRUNN	M+K	-145	-41	-14	-14	-21	-43	-12	1	7	1	-1	-8
	M	-90	-44	-15	-3	-1	-18	-7	6	-	-3	1	-6
	K	-55	3	1	-11	-20	-25	-5	-5	7	4	-2	-2
0814 BAMBLE	M+K	145	50	17	1	-15	64	21	-5	-	6	-	6
	M	73	17	5	1	-3	32	24	-8	1	2	-	2
	K	72	33	12	-	-12	32	-3	3	-1	4	-	4
192 KRAGERØ H.D.	M+K	66	30	23	5	-9	-28	19	18	-	4	4	-
	M	41	13	13	-1	1	-6	8	10	-1	-2	4	2
	K	25	17	10	6	-10	-22	11	8	1	6	-	-2
0815 KRAGERØ	M+K	39	13	16	8	-6	-23	8	17	-2	2	4	2
	M	25	6	9	2	1	-5	-	9	-	-3	3	3
	K	14	7	7	6	-7	-18	8	8	-2	5	1	-1
0817 DRANGEDAL	M+K	27	17	7	-3	-3	-5	11	1	2	2	-	-2
	M	16	7	4	-3	-	-1	8	1	-1	1	1	-1
	K	11	10	3	-	-3	-4	3	-	3	1	-1	-1
193 SKIEN H.D.	M+K	-125	31	-15	20	-21	-103	3	-19	4	-9	-6	-10
	M	-67	29	-11	7	-4	-54	5	-14	-5	-6	-9	-5
	K	-58	2	-4	13	-17	-49	-2	-5	9	-3	3	-5
0806 SKIEN	M+K	-154	14	-14	16	-11	-100	-16	-11	-2	-8	-7	-15
	M	-72	24	-10	7	-1	-49	-7	-7	-10	-5	-8	-6
	K	-82	-10	-4	9	-10	-51	-9	-4	8	-3	1	-9
0811 SILJAN	M+K	32	8	-1	4	-4	22	7	-1	1	-3	-1	-
	M	19	8	-1	2	-2	10	5	-2	1	-1	-1	-
	K	13	-	-	2	-2	12	2	1	-	-2	-	-
0819 NOME	M+K	-3	9	-	-	-6	-25	12	-7	5	2	2	5
	M	-14	-3	-	-2	-1	-15	7	-5	4	-	-	1
	K	11	12	-	2	-5	-10	5	-2	1	2	2	4
194 VEST-TELEMARK H.D.	M+K	62	17	-4	5	1	3	25	5	2	6	3	-1
	M	21	1	-4	7	-4	-	9	3	1	7	1	-
	K	41	16	-	-2	5	3	16	2	1	-1	2	-1
0828 SELJORD	M+K	-8	-8	-3	-	3	-6	9	3	-6	3	2	-5
	M	-10	-3	-5	-1	-3	-3	4	1	-3	4	2	-3
	K	2	-5	2	1	6	-3	5	2	-3	-1	-	-2
0829 KVITSEID	M+K	48	8	5	7	7	2	10	-	4	1	2	2
	M	19	4	2	5	-	-2	3	1	3	1	1	1
	K	29	4	3	2	7	4	7	-1	1	-	1	1
0830 NISSEDAL	M+K	11	9	-2	1	-6	4	2	-	2	-	-1	2
	M	10	4	-	2	-	1	2	-1	2	-1	-1	2
	K	1	5	-2	-1	-6	3	-	1	-	1	-	-
0831 FYRESDAL	M+K	-21	-1	-6	-3	1	-13	1	-2	1	-	-	1
	M	-10	-2	-3	-1	-	-3	1	-1	-1	-	-	-
	K	-11	1	-3	-2	1	-10	-	-1	2	-	-	1

1) ALDER I FYLTE ÅR VED FLYTTINGA.

TABELL 2.5 (FRAMH.). FRÅFLYTTING, TILFLYTTING OG NETTOFLYTTING, ETTER KJØNN OG ALDER¹⁾. KOMMUNE. 1981

HANDELSDISTRIKT KOMMUNE	KJØNN	I ALT	0-6 ÅR	7-12 ÅR	13-15 ÅR	16-19 ÅR	20-29 ÅR	30-39 ÅR	40-49 ÅR	50-59 ÅR	60-66 ÅR	67-69 ÅR	70 ÅR OG OVER
0833 TOKKE	M+K	32	9	2	-	-4	16	3	4	1	2	-	-1
	M	12	-2	2	2	-1	7	-1	3	-	3	-1	-
	K	20	11	-	-2	-3	9	4	1	1	-1	1	-1
195 NOTODDEN H.D. ...	M+K	112	24	27	10	16	-17	21	19	13	-1	-6	6
	M	58	14	10	7	16	-13	16	9	4	-2	-3	-
	K	54	10	17	3	-	-4	5	10	9	1	-3	6
0807 NOTODDEN	M+K	-46	-4	10	-	-7	-39	-10	3	2	-5	-4	8
	M	-18	-1	5	-	3	-24	-1	1	1	-1	-3	2
	K	-28	-3	5	-	-10	-15	-9	2	1	-4	-1	6
0821 BØ	M+K	68	7	7	8	18	-10	16	12	11	1	-3	1
	M	32	3	3	7	10	-9	8	6	4	-	-1	1
	K	36	4	4	1	8	-1	8	6	7	1	-2	-
0822 SAUHERAD	M+K	37	10	6	-	4	14	7	-2	-1	2	1	-4
	M	22	9	-	-	3	11	6	-2	-2	-1	1	-3
	K	15	1	6	-	1	3	1	-	1	3	-	-1
0827 HJARTDAL	M+K	53	11	4	2	1	18	8	6	1	1	-	1
	M	22	3	2	-	-	9	3	4	1	-	-	-
	K	31	8	2	2	1	9	5	2	-	1	-	1
196 RJUKAN H.D.	M+K	5	13	6	2	-4	-25	10	6	-5	1	-1	2
	M	23	8	8	-2	-	-5	11	3	-3	-1	1	3
	K	-18	5	-2	4	-4	-20	-1	3	-2	2	-2	-1
0826 TINN	M+K	-17	-7	3	5	-8	-15	-2	2	-	4	-1	2
	M	7	-4	5	1	2	-3	-1	1	1	2	-	3
	K	-24	-3	-2	4	-10	-12	-1	1	-1	2	-1	-1
0834 VINJE	M+K	22	20	3	-3	4	-10	12	4	-5	-3	-	-
	M	16	12	3	-3	-2	-2	12	2	-4	-3	1	-
	K	6	8	-	-	6	-8	-	2	-1	-	-1	-

1) ALDER I FYLTE ÅR VED FLYTTINGA.

Tabell 2.6. Fødde, døde, innflytting, utflytting og folketilvekst. Kommune. 1979 - 1981. Årleg gjennomsnitt

Handelsdistrikt Kommune	Folketal 1/1 1979	Levande- fødde	Døde	Inn- flyt- tingar	Ut- flyt- tingar	Folketilvekst		Levande- fødde pr. 1 000 kvinner 15-44 år ²⁾	Døde pr. 1 000 inn- byg- gjarar ³⁾	Inn- flyt- tingar pr. 1 000 innbyg- gjarar ³⁾	Ut- flyt- tingar pr. 1 000 innbyg- gjarar ³⁾
						I alt	Pro- sent ¹⁾				
Heile fylket	161 605	1 839	1 856	6 973	6 786	170	0,1	58,5	11,5	43,0	41,9
191 Porsgrunn h.d.	43 252	520	443	2 291	2 192	176	0,4	58,8	10,1	52,4	50,1
0805 Porsgrunn ...	31 577	366	328	1 474	1 665	-153	-0,5	59,6	10,5	47,2	53,3
0814 Bamble	11 675	154	115	817	527	329	2,6	56,8	9,2	65,5	42,3
192 Kragerø h.d.	15 253	176	193	504	448	39	0,3	63,0	12,6	32,8	29,2
0815 Kragerø	10 751	125	133	347	320	19	0,2	62,0	12,3	32,1	29,6
0817 Drangedal ...	4 502	51	60	157	128	20	0,4	65,4	13,2	34,4	28,1
193 Skien h.d. ..	56 724	629	634	2 148	2 249	-106	-0,2	55,1	11,2	38,0	39,8
0806 Skien	47 530	546	506	1 823	1 982	-119	-0,3	56,5	10,7	38,6	41,9
0811 Siljan	1 898	23	18	93	57	41	2,1	57,2	9,1	46,8	28,7
0819 Nome	7 296	60	110	232	210	-28	-0,4	44,4	15,1	31,9	28,9
194 Vest-Telemark h.d.	11 798	137	161	557	496	37	0,3	66,7	13,6	47,0	41,8
0828 Seljord	3 152	37	39	126	118	6	0,2	66,7	12,2	39,6	37,1
0829 Kviteseid ...	2 954	28	37	180	153	18	0,6	51,7	12,5	60,8	51,7
0830 Nissedal	1 479	24	26	77	59	16	1,1	88,6	17,2	50,9	39,0
0831 Fyresdal	1 425	18	24	64	64	-6	-0,4	72,6	16,7	44,4	44,4
0833 Tokke	2 788	30	35	110	102	3	0,1	68,3	12,7	39,8	36,9
195 Notodden h.d.	23 064	257	262	984	920	59	0,3	60,1	11,3	42,6	39,8
0807 Notodden	12 973	137	143	441	484	-49	-0,4	56,9	11,1	34,3	37,7
0821 Bø	4 358	57	52	274	237	42	0,9	69,3	11,7	61,9	53,5
0822 Sauherad	4 025	51	49	207	158	51	1,2	66,0	11,9	50,1	38,3
0827 Hjartdal	1 708	12	18	62	41	15	0,9	44,4	10,6	36,3	24,0
196 Rjukan h.d. .	11 514	120	165	490	481	-36	-0,3	58,4	14,4	42,8	42,0
0826 Tinn	7 570	75	115	292	295	-43	-0,6	56,8	15,3	39,0	39,4
0834 Vinje	3 944	45	50	198	186	7	0,2	61,4	12,7	50,1	47,1

1) Framkomme ved å dividere folketilvekst med folketal 1. januar 1981. 2) Kvinner 1. januar 1981.

3) Innbyggjarar 1. januar 1981.

Kjelde: NOS Folketalet i kommunane og materiale i Byrået.

Tabell 2.7. Personar som var med både i folketeljinga i 1970 og folketeljinga i 1980, etter bustad-kommune på dei to tidspunkta

		Bustad 1980											
		Heile fylket	0805 Porsgrunn	0806 Skien	0807 Notodden	0811 Siljan	0814 Bamble	0815 Kragerø	0817 Drangedal	0819 Nome	0821 Bø	0822 Sauherad	0826 Tinn
Bustad 1970													
Fylket i alt		124793	24648	36546	10201	1469	8533	7984	3628	5842	3246	3192	5906
0805	Porsgrunn	25350	21940	1883	56	34	908	158	42	116	38	21	38
0806	Skien	36987	1946	33419	60	243	425	122	73	217	101	80	51
0807	Notodden	10393	57	86	9769	1	11	7	2	36	44	145	31
0811	Siljan	1316	14	111	2	1167	10	2	-	3	1	1	1
0814	Bamble	7764	386	219	2	4	7008	69	18	18	5	9	3
0815	Kragerø	7871	54	103	5	-	70	7541	60	17	2	2	2
0817	Drangedal	3677	37	104	24	1	15	63	3369	7	3	2	2
0819	Nome	5797	67	189	17	10	16	4	18	5255	77	56	15
0821	Bø	3174	14	58	41	-	11	1	7	42	2839	81	-
0822	Sauherad	3042	15	66	61	-	9	1	6	35	52	2752	3
0826	Tinn	6009	51	82	39	1	22	3	1	31	9	6	5712
0827	Hjartdal	1333	3	9	58	1	1	-	-	-	1	6	4
0828	Seljord	2314	10	51	34	-	1	1	5	13	24	5	5
0829	Kviteseid	2326	11	51	8	2	4	3	4	10	22	13	8
0830	Nissedal	1033	5	19	-	-	2	1	8	7	6	2	2
0831	Fyresdal	1077	5	19	3	-	2	-	3	-	4	2	-
0833	Tokke	2270	20	39	8	4	10	2	8	17	6	4	6
0834	Vinje	3060	13	38	14	1	8	6	4	18	12	5	23
I andre fylke i alt ...		5402	924	1490	334	44	738	507	151	135	169	93	200
Av dette													
123	Oslo h.d.	3213	491	973	238	24	250	317	46	155	153	89	134
124	Kongsberg h.d. ..	288	23	44	61	6	25	3	7	17	20	18	26
224	Setesdal h.d. ...	51	4	11	5	-	6	2	3	1	2	1	2
184	Larvik h.d.	434	102	112	19	48	55	21	10	12	11	7	1
315	Stavanger h.d. ..	202	26	74	15	-	28	23	5	5	6	2	3
Med i 1980-teljinga i alt ..		137759	26727	40154	11159	1637	10072	9078	3899	6340	3721	3495	6452
Av dette													
Tilflytta		24741	4787	6735	1390	470	3064	1537	530	1085	882	743	740

K j e l d e: Folke- og bustadteljing 1. november 1980.

TABELL 2.8. FRAMSKRIVEN FOLKEMENGD VED UTGANGEN AV ÅRET, ETTER KJØNN OG ALDER, KOMMUNE, ALTERNATIV
 1)
 K182 OG K082 • 1985-2000

HANDELSDISTRIKT KOMMUNE	AL- TER- NATIV	1981, REGISTRERT FOLKEMENGD									
		1985		1987		1990		2000			
		I ALT	AV DETTE KVINNER	I ALT	AV DETTE KVINNER	I ALT	AV DETTE KVINNER	I ALT	AV DETTE KVINNER		
HEILE FYLKET	K182	162047	81612	163707	82673	164576	83185	165840	83895	168935	85625
	K082	162047	81612	162043	81805	162100	81902	162215	82038	161434	81751
ALDER											
0- 6 ÅR	K182	13852	6773	13615	6628	13682	6668	14007	6823	13974	6800
	K082	13852	6773	12906	6274	12759	6207	13078	6366	13093	6376
7-12	K182	14898	7195	13161	6430	12537	6138	12231	5972	12843	6256
	K082	14898	7195	12893	6298	12036	5893	11199	5458	11507	5605
13-15	K182	7705	3764	7633	3690	7316	3571	6415	3142	6307	3070
	K082	7705	3764	7604	3686	7240	3543	6216	3056	5536	2699
16-19	K182	9739	4734	10311	4999	10243	4947	9888	4789	8231	4003
	K082	9739	4734	10258	4983	10156	4915	9749	4739	7178	3497
20-29	K182	22520	10851	23082	11247	23549	11439	24149	11739	21772	10585
	K082	22520	10851	23202	11254	23862	11562	24671	12013	21630	10594
30-39	K182	22731	11113	23722	11652	23475	11566	23590	11678	25224	12549
	K082	22731	11113	23174	11318	22567	11000	22281	10828	24460	11956
40-49	K182	15080	7448	17683	8674	19792	9707	22035	10774	23496	11665
	K082	15080	7448	17612	8676	19680	9689	21812	10696	21925	10721
50-59	K182	18384	9280	15654	7901	14924	7500	14627	7294	21364	10590
	K082	18384	9280	15582	7875	14812	7468	14462	7251	20994	10455
60-66	K182	13862	7173	13889	7157	13196	6856	11686	6082	9747	5033
	K082	13862	7173	13851	7140	13136	6831	11569	6030	9446	4911
67-69	K182	5249	2756	5412	2896	5523	2918	5689	3069	3814	1996
	K082	5249	2756	5417	2904	5506	2912	5664	3068	3677	1929
70 ÅR OG OVER	K182	18027	10525	19545	11399	20339	11875	21523	12533	22163	13078
	K082	18027	10525	19544	11397	20346	11882	21514	12533	21988	13008
191 PORSGRUNN H.D.	K182	43758	22105	45069	22804	45741	23149	46734	23648	49388	25009
	K082	43758	22105	44076	22281	44223	23358	44494	22503	44882	22702
0805 PORSGRUNN	K182	31102	15769	30595	15570	30381	15478	30082	15348	29028	14878
	K082	31102	15769	31220	15841	31267	15864	31335	15904	31031	15746
0814 BAMBLE	K182	12656	6336	14474	7234	15360	7671	16652	8300	20360	10131
	K082	12656	6336	12856	6440	12956	6494	13159	6599	13851	6956
192 KRAGERØ H.D.	K182	15358	7661	15563	7788	15661	7848	15789	7917	16166	8116
	K082	15358	7661	15305	7662	15296	7666	15310	7685	15438	7757
0815 KRAGERØ	K182	10802	5447	10965	5525	11038	5564	11144	5614	11421	5749
	K082	10802	5447	10765	5435	10759	5432	10785	5447	10890	5484
0817 DRANGEDAL	K182	4556	2214	4598	2263	4623	2284	4645	2303	4745	2367
	K082	4556	2214	4540	2227	4537	2234	4525	2238	4548	2273
193 SKIEN H.D.	K182	56400	28707	56410	28747	56418	28755	56416	28775	56084	28658
	K082	56400	28707	56531	28813	56622	28869	56709	28922	56413	28751
0806 SKIEN	K182	47167	24104	46909	23988	46809	23931	46655	23859	45965	23519
	K082	47167	24104	47333	24209	47444	24269	47570	24332	47409	24218
0811 SILJAN	K182	2023	992	2319	1141	2447	1204	2632	1303	3130	1563
	K082	2023	992	2062	1015	2079	1021	2104	1035	2183	1084
0819 NOME	K182	7210	3611	7182	3618	7162	3620	7129	3613	6989	3576
	K082	7210	3611	7136	3589	7099	3579	7035	3555	6821	3449

1) K182: KONSTANT FERTILITET MED FLYTTEKOMPONENT, K082: KONSTANT FERTILITET UTAN FLYTTEKOMPONENT.

KJELDE: NOS FRAMSKRIVING AV FOLKEMENGDEN 1982-2025. REGIONALE TALL.

TABELL 2.8 (FRAMH.). FRAMSKRIVEN FOLKEMENGD VED UTGANGEN AV RRET, ETTER KJØNN OG ALDER, KOMMUNE, ALTERNATIV

1)
K182 OG K082 , 1985-2000

HANDELSDISTRIKT	AL- TER- NATIV	1981, REGISTRERT FOLKEMENGD									
		1985		1987		1990		2000			
		I ALT	AV DETTE KVINNER	I ALT	AV DETTE KVINNER	I ALT	AV DETTE KVINNER	I ALT	AV DETTE KVINNER		
194 VEST-TELEMARK H.D.	K182	11900	5875	12002	5966	12065	6016	12163	6074	12568	6331
	K082	11900	5875	11734	5823	11669	5809	11579	5784	11318	5707
0828 SELJORD	K182	3169	1568	3254	1614	3290	1632	3344	1663	3647	1828
	K082	3169	1568	3133	1559	3113	1554	3083	1546	3053	1548
0829 KVITSEID	K182	3002	1501	3025	1519	3042	1534	3081	1554	3226	1657
	K082	3002	1501	2971	1492	2961	1494	2956	1495	2878	1464
0830 NISSEDAL	K182	1527	762	1567	787	1597	801	1629	813	1702	841
	K082	1527	762	1510	756	1512	756	1503	757	1507	761
0831 FYRESDAL	K182	1408	690	1373	677	1363	676	1344	668	1285	640
	K082	1408	690	1381	681	1375	679	1359	669	1333	670
0833 TOKKE	K182	2794	1354	2783	1369	2773	1373	2765	1376	2708	1365
	K082	2794	1354	2739	1335	2708	1326	2678	1317	2547	1264
195 NOTODDEN H.D.	K182	23233	11522	23269	11592	23307	11638	23356	11694	23498	11821
	K082	23233	11522	23125	11516	23079	11512	22986	11488	22517	11311
0807 NOTODDEN	K182	12821	6400	12648	6363	12584	6359	12473	6332	12105	6195
	K082	12821	6400	12742	6383	12717	6381	12648	6351	12240	6169
0821 BØ	K182	4485	2209	4610	2267	4671	2299	4763	2345	5059	2511
	K082	4485	2209	4491	2221	4494	2228	4494	2235	4515	2260
0822 SAUHERAD	K182	4176	2089	4312	2159	4383	2193	4477	2240	4790	2385
	K082	4176	2089	4172	2094	4170	2093	4161	2093	4144	2093
0827 HJARTDAL	K182	1751	824	1699	803	1669	787	1643	777	1544	730
	K082	1751	824	1720	818	1698	810	1683	809	1618	789
196 RJUKAN H.D.	K182	11398	5742	11394	5776	11384	5779	11382	5787	11231	5690
	K082	11398	5742	11272	5710	11211	5688	11137	5656	10866	5523
0826 TINN	K182	7432	3812	7444	3828	7435	3829	7412	3814	7256	3697
	K082	7432	3812	7347	3775	7299	3760	7221	3722	6959	3589
0834 VINJE	K182	3966	1930	3950	1948	3949	1950	3970	1973	3975	1993
	K082	3966	1930	3925	1935	3912	1928	3916	1934	3907	1934

1) K182 : KONSTANT FERTILITET MED FLYTTEKOMPONENT, K082 : KONSTANT FERTILITET UTAN FLYTTEKOMPONENT.

Tabell 2.9. Utanlandske statsborgarar etter statsborgarskap. Kommune. 31. desember 1977 - 1981

Kommune	Utan- landske stats- borgarar i alt	Europa											
		I alt	Av dette										
			Dan- mark	Fin- land	Is- land	Sve- rige	Frank- rike	Ita- lia	Jugo- sla- via	Ned- er- land	Stor- brit- annia	Tyr- kia	Vest- Tysk- land
Heile fylket 1977	2 205	1 824	665	78	48	281	23	12	20	133	180	30	239
" " 1979	2 158	1 700	658	87	38	298	23	12	24	89	193	41	156
" " 1981	2 226	1 723	684	89	34	318	19	10	24	80	191	47	142
1981													
0805 Porsgrunn	461	352	116	21	10	85	5	2	8	7	31	9	30
0806 Skien	728	575	212	26	10	110	8	-	12	22	68	29	52
0807 Notodden	136	105	58	3	3	4	2	1	-	4	19	-	3
0811 Siljan	4	4	3	-	-	-	-	-	-	-	1	-	-
0814 Bamble	185	164	63	16	3	30	1	-	2	17	12	1	17
0815 Kragerø	156	106	24	3	2	18	1	2	1	6	29	2	8
0817 Drangedal	25	18	3	-	-	6	-	-	-	3	1	-	4
0819 Nome	91	78	29	7	1	20	-	1	-	1	8	6	3
0821 Bø	63	33	19	2	-	9	-	-	-	2	-	-	1
0822 Sauherad	38	34	19	2	-	6	-	-	-	-	3	-	3
0826 Tinn	179	120	71	3	-	11	1	4	-	7	11	-	8
0827 Hjartdal	3	3	1	-	-	1	-	-	-	-	1	-	-
0828 Seljord	28	21	7	2	2	3	1	-	-	1	1	-	2
0829 Kviteseid	26	23	12	3	3	1	-	-	1	-	-	-	3
0830 Nissedal	24	21	15	-	-	3	-	-	-	-	3	-	-
0831 Fyresdal	10	9	4	-	-	1	-	-	-	3	1	-	-
0833 Tokke	12	11	3	1	-	4	-	-	-	1	-	-	2
0834 Vinje	57	46	25	-	-	6	-	-	-	6	2	-	6

Kjelde: Materiale i Byrået.

Afrika		Asia				Amerika			Ose- ania i alt	Stats- borgar- skap ikkje oppgitt og stats- lause	Nr.	
I alt	Av dette Mar- okko	I alt	Av dette			I alt	Av dette					
			India	Paki- stan	Viet- nam		Can- da	USA	Chile			
19	2	80	8	27	..	256	35	191	17	16	10	08
18	2	142	16	34	14	278	30	172	48	12	8	08
20	2	195	22	25	53	271	23	141	69	10	7	08
7	-	36	6	-	20	63	5	28	21	2	1	0805
5	2	38	3	15	-	107	11	43	41	-	3	0806
-	-	18	-	-	16	13	1	7	-	-	-	0807
-	-	-	-	-	-	-	-	-	-	-	-	0811
1	-	2	1	-	-	14	-	6	4	2	2	0814
2	-	7	2	-	-	36	2	31	-	4	1	0815
-	-	2	-	-	-	5	3	2	-	-	-	0817
1	-	4	2	-	-	7	-	3	2	1	-	0819
1	-	20	-	-	17	9	-	6	1	-	-	0821
-	-	-	-	-	-	4	-	4	-	-	-	0822
1	-	58	-	10	-	-	-	-	-	-	-	0826
-	-	-	-	-	-	-	-	-	-	-	-	0827
1	-	1	1	-	-	4	-	4	-	1	-	0828
-	-	-	-	-	-	3	-	3	-	-	-	0829
1	-	-	-	-	-	2	-	1	-	-	-	0830
-	-	-	-	-	-	1	1	-	-	-	-	0831
-	-	1	-	-	-	-	-	-	-	-	-	0833
-	-	8	7	-	-	3	-	3	-	-	-	0834

Tabell 2.10. Familiar etter familietype og talet på barn under 20 år. Kommune. 1974-1980

Nr.	Kommune	Familiar i alt	Ektepar med/utan ugifte barn						5 barn og fleire
			I alt	0 barn	1 barn	2 barn	3 barn	4 barn	
	Heile fylket 1974 ¹⁾	63 171	38 430	16 730	7 979	8 263	3 910	1 548 ³⁾	.
	" " 1977 ²⁾	64 957	38 835	17 265	7 688	8 792	3 778	1 002	310
	" " 1980 ²⁾	66 621	38 806	17 585	7 431	9 134	3 640	786	230
	1980 ²⁾								
05	Porsgrunn	12 839	7 706	3 606	1 512	1 718	685	146	39
06	Skien	19 697	11 452	5 165	2 268	2 791	1 001	176	51
07	Notodden	5 407	3 209	1 589	657	679	238	37	9
11	Siljan	700	490	170	105	143	62	9	1
14	Bamble	4 507	2 910	1 044	566	837	353	67	43
15	Kragerø	4 403	2 523	1 109	437	608	293	60	16
17	Drangedal	1 824	1 032	435	190	247	119	28	13
19	Nome	3 124	1 701	816	297	416	135	30	7
21	Bø	1 798	1 040	451	205	255	97	28	4
22	Sauherad	1 702	967	419	196	237	73	35	7
26	Tinn	3 344	1 846	1 007	284	371	152	28	4
27	Hjartdal	722	379	180	61	87	36	11	4
28	Seljord	1 359	705	311	135	157	72	26	4
29	Kviteseid	1 244	642	301	123	106	81	26	5
30	Nissedal	610	339	140	58	79	39	19	4
31	Fyresdal	616	327	154	57	63	34	14	5
33	Tokke	1 166	639	315	120	121	65	12	6
34	Vinje	1 559	899	373	160	219	105	34	8

	Mor med ugifte barn				Far med ugifte barn				Einsleige
	I alt	1 barn	2 barn	3 barn og fleire	I alt	1 barn	2 barn	3 barn og fleire	
Heile fylket 1974 ¹⁾	1 882	1 123	485	274	401	275	89	37	22 458
" " 1977 ²⁾	2 228	1 329	583	316	379	258	86	35	23 515
" " 1980 ²⁾	2 658	1 619	705	334	379	236	104	39	24 778
1980 ²⁾									
05 Porsgrunn	570	367	131	72	72	44	23	5	4 491
06 Skien	908	557	250	101	105	70	28	7	7 232
07 Notodden	219	146	54	19	28	15	10	3	1 951
11 Siljan	15	5	9	1	4	4	-	-	191
14 Bamble	190	90	58	42	42	28	9	5	1 365
15 Kragerø	171	101	43	27	25	14	8	3	1 684
17 Drangedal	47	28	9	10	4	2	2	-	741
19 Nome	78	51	23	4	14	7	5	2	1 331
21 Bø	68	38	21	9	12	9	3	-	678
22 Sauherad	48	25	15	8	10	6	1	3	677
26 Tinn	140	79	46	15	18	9	5	4	1 340
27 Hjartdal	9	5	3	1	4	2	2	-	330
28 Seljord	45	29	11	5	9	8	-	1	600
29 Kviteseid	42	31	6	5	8	3	4	1	552
30 Nissedal	12	6	3	3	2	1	-	1	257
31 Fyresdal	11	8	2	1	4	4	-	-	274
33 Tokke	41	27	9	5	6	4	1	1	480
34 Vinje	44	26	12	6	12	6	3	3	604

1) 31. desember. 2) 1. juli. 3) 4 barn og fleire.

Kjelde: NOS Familiestatistikk og materiale i Byrået.

Tabell 2.11. Yrkesaktive legar etter næringsgruppe. Legedistrikt. Februar 1981

Legedistrikt ¹⁾	Helsetenester utanfor institusjon				Helse- institusjonar	Kommune- og stats- admini- strasjon	Under- vis- ning og forsk- ning	Andre nærings- grupper
	I alt	I alt	Av dette					
			All- menn lege- teneste	Spesiali- sert lege- teneste				
Heile fylket	297	129	106	16	151	4	-	13
1 Porsgrunn	77	29	19	6	41	-	-	7
2 Skien	129	35	25	8	88	4	-	2
3 Notodden	17	8	6	1	8	-	-	1
4 Siljan	1	1	1	-	-	-	-	-
5 Bamble	8	6	6	-	-	-	-	2
6 Kragerø	8	5	5	-	3	-	-	-
7 Drangedal	3	3	3	-	-	-	-	-
8 Nome	5	4	4	-	1	-	-	-
9 Bø	4	4	4	-	-	-	-	-
10 Sauherad	5	5	5	-	-	-	-	-
11 Tinn	19	9	9	-	9	-	-	1
12 Seljord	5	5	5	-	-	-	-	-
13 Kviteseid	3	3	3	-	-	-	-	-
14 Nissedal	3	3	3	-	-	-	-	-
15 Fyresdal	2	2	2	-	-	-	-	-
16 Tokke	3	3	3	-	-	-	-	-
17 Vinje	5	4	3	1	1	-	-	-

1) Oversyn over kommunane i dei einskilde legedistrikta er gitt i vedlegg 1. Tala gjeld for der arbeidstaden ligg.

Kjelde: NOS Helsepersonellstatistikk.

Tabell 2.12. Legar, tannlegar, sjukepleiarar og hjelpepleiarar. Legedistrikt. Februar 1981

Legedistrikt ¹⁾	Legar ²⁾		Tannlegar ²⁾		Sjuke- plei- arar ²⁾	Hjelpe- plei- arar ²⁾
	I alt	Innbyg- gjarar pr. lege	I alt	Innbyg- gjarar pr. tannlege		
Heile landet	8 311	492	3 484	1 175	30 522	28 581
Heile fylket	297	546	138	1 174	1 048	1 141
1 Porsgrunn	77	406	32	976	193	261
2 Skien	129	367	44	1 075	470	406
3 Notodden	19	766	13	1 120	78	106
4 Siljan	1	1 987	-	-	3	6
5 Bamble	8	1 558	6	2 078	43	56
6 Kragerø	8	1 351	10	1 081	57	62
7 Drangedal	3	1 519	4	1 140	10	16
8 Nome	5	1 455	6	1 213	42	72
9 Bø	4	1 107	4	1 107	18	27
10 Sauherad	5	826	3	1 376	17	18
11 Tinn	19	395	4	1 874	41	61
12 Seljord	3	1 060	2	1 590	13	12
13 Kviteseid	3	987	1	2 962	15	8
14 Nissedal	3	504	1	1 512	8	5
15 Fyresdal	2	720	2	720	9	5
16 Tokke	3	922	3	922	11	11
17 Vinje	5	790	3	1 317	20	9

1) Oversyn over kommunane i dei einskilde legedistrikta er gitt i vedlegg 1. 2) Tala gjeld yrkesaktive etter arbeidsstad. Tal for to eller fleire nabodistrikt bør ofte sjåast i samanheng.

Kjelde: NOS Helsepersonellstatistikk og Folketalet i kommunane.

Tabell 2.13. Sjukesenger og personale ved sjukehus, sjukestover og sjukeheimar¹⁾. Kommune. 1980

Handelsdistrikt Kommune Sjukehus	Sjuke- senger 31/12	I alt ²⁾	Personale 31/12			
			Legar		Pleiarar	
			Heiltids- tilsette	Deltids- tilsette	Heiltids- tilsette	Deltids- tilsette
Heile fylket	1 472	2 385	117	7	629	777
191 Porsgrunn h.d.	307	345	-	4	77	174
0805 Porsgrunn Sjukeheimar	235	268	-	3	57	137
0814 Bamble Sjukeheimar	72	77	-	1	20	37
192 Kragerø h.d.	120	131	3	-	42	50
0815 Kragerø Sjukeheimar	120	131	3	-	42	50
193 Skien h.d.	828	1 552	94	1	414	437
0806 Skien Telemark sentralsjuke- hus	528	1 188	93	-	321	264
Betanien hospital	95	138	-	-	47	45
Sjukeheimar	205	226	1	1	46	128
195 Notodden h.d.	109	181	11	1	56	44
0807 Notodden Notodden sjukehus	72	133	11	-	43	27
0821 Bø Sjukeheimar	37	48	-	1	13	17
196 Rjukan h.d.	108	176	9	1	40	72
0826 Tinn Rjukan sjukehus	68	134	9	-	33	52
0834 Vinje Sjukeheimar	40	42	-	1	7	20

1) Institusjonar under psykisk helsevern, åndsveikeomsorg og alkoholikaromsorg er ikkje med.

2) Elevar er ikkje rekna med.

Kjelde: NOS Helseinstitusjonar 1980 og materiale i Byrået.

Tabell 2.14. Aldersheimar og somatiske sjukeheimar. Kommune. 1980

Handelsdistrikt Kommune	Aldersheimar		Kombinerde alders- og sjukeheimar		Somatiske sjukeheimar ¹⁾	
	Heimar	Plassar	Heimar	Plassar	Heimar	Plassar
Heile fylket	13	269	19	875	9	709
191 Porsgrunn h.d.	2	40	2	106	4	307
0805 Porsgrunn	-	-	2	106	3	235
0814 Bamble	2	40	-	-	1	72
192 Kragerø h.d.	4	80	1	68	1	120
0815 Kragerø	3	70	-	-	1	120
0817 Drangedal	1	10	1	68	-	-
193 Skien h.d.	3	76	4	252	2	205
0806 Skien	3	76	1	111	2	205
0811 Siljan	-	-	1	20	-	-
0819 Nome	-	-	2	121	-	-
194 Vest-Telemark h.d.	1	17	5	149	-	-
0828 Seljord	-	-	1	20	-	-
0829 Kviteseid	-	-	1	36	-	-
0830 Nissedal	-	-	1	25	-	-
0831 Fyresdal	-	-	1	30	-	-
0833 Tokke	1	17	1	38	-	-
195 Notodden h.d.	1	16	5	200	1	37
0807 Notodden	1	16	3	127	-	-
0821 Bø	-	-	-	-	1	37
0822 Sauherad	-	-	1	46	-	-
0827 Hjartdal	-	-	1	27	-	-
196 Rjukan h.d.	2	40	2	100	1	40
0826 Tinn	-	-	2	100	-	-
0834 Vinje	2	40	-	-	1	40

1) Somatiske sjukeheimar er ðg tekne med i tabell 2.13.

Kjelde: NOS Helseinstitusjonsstatistikk og materiale i Byrået.

3. ARBEIDSMARKNAD

Figur 3.1.

Figuren syner yrkesaktive kvinner 16 år og over med minst 1 000 arbeidstimar i prosent av alle kvinner 16 år og over i tida 1. november 1979 - 31. oktober 1980.

Som yrkesaktivitet er rekna alt arbeid som blir utført mot betaling i form av lønn, inntekt av eiga bedrift, provisjon, honorar o.l. Arbeid som familiemedlem utan fast lønn i familiebedrift (t.d. gardsbruk, butikk) og verneplikts-/sivilteneste er også rekna som yrkesaktivitet.

Figur 3.2.

Figuren syner registrerte heilt arbeidslause pr. 1 000 innbyggjarar i 1981. Som heilt arbeidslause reknarvi personar som har meldt seg som arbeidssøkjjarar ved arbeids- og sjømannskontora, og som ikkje er sysselsette eller mellombels borte frå inntektsgivande arbeid. Tala gjeld gjennomsnittet av dei 12 månadstala i året. Ved utrekninga er innbyggjartalet i førstninga av året brukt. Oppgåvene over arbeidslause er henta inn av Arbeidsdirektoratet.

Tabellane 3.1. - 3.9.

Tabellane byggjer på oppgaver frå Folke- og bustadteljing 1980. Det kan vere små avvik i desse tala samanlikna med tal i kommunehefte og samandrag av kommunehefta frå Folke- og bustadteljing 1980. Dei ulike omgrepa og kjennemerka er behandla nedanfor:

Person

Når det ikkje er nemnt noko anna, referer personopplysningane seg til 1. november 1980.

Bustad

Den enkelte personen er i teljinga rekna å ha bustaden sin i den kommunen og i det husværet der vedkomande var registrert som busett i folkeregisteret den 1. november 1980. Hovudregelen er at ein person skal registrerast som busett der vedkomande regelmessig tar døgnkvila si.

Alder

I fordelinga etter alder er den enkelte personen gruppert etter alder pr. 31. desember 1980. (Alder = 1980 - fødselsår.)

Ekteskapeleg status

Det er brukt to hovudgrupperingar etter ekteskapeleg status, ikkje gifte og gifte. Ikkje gifte omfattar ugifte, skilde, separerte og enkjer/enkjemenn.

Yrkesaktivitet

I Folke- og bustadteljinga 1980 er det innhenta oppgaver om yrkesaktiviteten både for dei siste 12 månadene før teljingstidspunktet og den siste veka før teljingstidspunktet.

Som yrkesaktivitet er rekna alt arbeid som blir utført mot betaling i form av lønn, inntekt av eiga bedrift, provisjon, honorar o.l. Arbeid som familiemedlem utan fast lønn i familiebedrift (t.d. gardsbruk, butikk) og verneplikts-/sivilteneste er også rekna som yrkesaktivitet.

Som yrkesaktive dei siste 12 månadene er rekna personar 16 år og over som utførte yrkesaktivitet som vara minst 100 timar i denne perioden.

Arbeidstid

Det er innhenta oppgåver over arbeidstida både for dei siste 12 månadene før teljingstidspunktet og den siste veka før teljingstidspunktet.

Arbeidstida omfattar all den tida som er gått med til yrkesaktivitet. Arbeidstid som har gått med til førebuing i tillegg til ordinær arbeidstid, er også rekna med (t.d. førebuing i tillegg til ordinær undervisningstid for lærarar). Tid som er brukt til skolearbeid, studiar og husarbeid for eigen familie, er ikkje rekna med.

Fråvær på grunn av sjukdom, permisjon, ferie e.l. er heller ikkje med i arbeidstida.

Generelt om grupperinga etter næring, yrke og yrkesstatus

Personar 16 år og over med yrkesaktivitet er grupperte på næring etter kva slags verksemd det er i den bedrifta der den enkelte arbeidde heile tida eller lengst tid dei siste 12 månadene før teljingstidspunktet. Desse personane er vidare grupperte på det yrket og den yrkesstatus som dei hadde heile tida eller lengst tid i denne bedrifta i 12-månadersperioden.

Næring

Næringsgrupperinga er gjort etter 1978-utgåva av Standard for næringsgruppering i offentleg norsk statistikk (Statistisk Sentralbyrås Håndbøker nr. 9).

Denne standarden er i samsvar med International Standard Industrial Classification of All Economic Activities (ISIC).

I standarden er grupperingssystemet utforma som eit femsifra pyramidisk system der kvart siffer gir eit grupperingsnivå. Dei fem nivåa har fått følgjande nemningar:

Næring	1-sifra kode
Næringsområde	2-sifra kode
Næringshovudgruppe	3-sifra kode
Næringsgruppe	4-sifra kode
Næringsundergruppe	5-sifra kode

Næringane på 1-sifra nivå har følgjande 9 inndelingar:

1. Jordbruk, skogbruk, fiske og fangst
2. Bergverksdrift
3. Industri
4. Kraft- og vassforsyning
5. Byggje- og anleggsverksemd
6. Varehandel, hotell- og restaurantverksemd
7. Transport, lagring, post og telekommunikasjonar
8. Bank- og finansieringsverksemd, forsikringsverksemd, eiendomsdrift og forretningsmessig tenesteyting
9. Offentleg, sosial og privat tenesteyting

Eit oversyn over den vidare inndelinga i næringsområde mv. finst i Standard for næringsgruppering.

Næringsgrupperinga i 1980-teljinga er ikkje direkte samanliknbar med næringsgrupperinga i 1970-teljinga. Årsaka til dette er overgangen til ny standard for næringsgruppering.

Næringsoppgåvene med resultat frå 1970-teljinga har ein prøvd å gruppere etter 1978-utgåva av Standard for næringsgruppering.

Yrke

Yrkesgrupperinga er gjort etter Standard for yrkesgruppering i offentleg norsk statistikk (utgitt av Arbeidsdirektoratet i 1965). Standarden følgjer i prinsippet 1958-utgåva av International Standard Classification of Occupations (ISCO).

Standarden er bygd opp slik at yrke som er i nær slekt er førte saman til såkalla yrkesgrupper, som igjen dannar yrkesområde. Desse yrkesområda er førte saman til yrkesfelt.

Yrkesstatus

I teljinga er det brukt følgjande tre grupperingar etter yrkesstatus:

1. Fast eller mellombels tilsett
2. Sjølvstendig
3. Familiemedlem utan fast lønn i familiebedrift

Personar (også medeigarar) som arbeidde i firma organiserte som aksjeselskap, parts-lag eller anna selskapsform med avgrensa ansvar, er alltid rekna som tilsette.

Ein person er rekna som sjølvstendig dersom vedkommande dreiv verksemd åleine for eiga rekning eller saman med andre med uavgrensa ansvar (t.d. i ansvarleg selskap).

Gruppa "Familiemedlem utan fast lønn i familiebedrift" omfattar personar som arbeidde i familieverksemd utan fast lønn og som verken var eigar eller medeigar i verksemda. Ein familiemedlem utan fast lønn kan likevel ha vederlag for arbeidet i form av kost og losji, del av overskott e.l.

I dei tilfelle der ektefellane arbeidde ifelles verksemd (t.d. gardsbruk) som ikkje var organisert som aksjeselskap e.l., er den eine ektefellen rekna som sjølvstendig og den andre som familiemedlem utan fast lønn i familiebedrift, med mindre begge ektefellane var registrerte som eigarar av verksemda. I tabell 3.3 er ikkje gruppe 3 "Familiemedlem utan fast lønn i familiebedrift" spesifisert for seg, men er med i gruppa i alt under kvar næringsgruppe.

Generelt om oppmøteplass og reisetid

Kjennemerka gjeld personar 16 år og over med yrkesaktivitet i siste veka før teljingstidspunktet.

Reisetid gjeld yrkesaktive personar med fast oppmøteplass (sjå oppmøteplass), og med fast arbeidsreise.

Oppmøteplass (arbeidsstadskommune)

Med oppmøteplass forstår ein den staden der vedkommande møtte fram når arbeidsdagen tok til.

Personar 16 år og over med yrkesaktivitet siste veka før teljingstidspunktet er grupperte etter kommunen den faste oppmøteplassen låg i.

Personar som i denne veka møtte på ulike arbeidsstader, var til sjøs e.l., er ikkje rekna å ha fast oppmøteplass.

Tettstad

Hovudkriteriet ved avgrensinga av tettstad er at avstanden mellom husa i ei husklynge ikkje skal vere over 50 meter, men det er tillate skjønsmessige avvik for område der det ikkje kan eller skal byggjast, som t.d. lagerplassar, idrettsanlegg, parkar o.l. Området må ha minst 200 busette på teljings-tidspunktet.

Reisetid

Reisetid er reisetida frå heimstaden (registrert bustadadresse) til arbeidsstaden. Reisetida er rekna ein veg. I reisetida er gangtid og ventetid under reisa teke med. Det same gjeld faste gjere-mål som t.d. å ta barn til barnehage, dagamma e.l. Tilfeldige gjeremål og seinkingar er ikkje rekna med.

For pendlarar som budde mellombels på t.d. hybel e.l., er reisetida rekna frå heimstaden og fram til arbeidsstaden.

Tabell 3.10.

Tala er henta frå undersøkingar som Statistisk Sentralbyrå gjer i samarbeid med arbeidsfor-midlingane. Undersøkingane omfattar næringane bergverksdrift, industri og byggje- og anleggsverksemd og dei blir gjort kvart kvartal. Resultata vart fyrste gong kunngjort for 1. kvartal 1975. Under-søkingane omfattar alle bedrifter som ved årsskiftet 1978/79 vart registrerte med 20 eller fleire syssel-sette. Blant dei mindre bedriftene blir oppgåvene henta inn frå eit utval av bedrifter. Oppgåvene frå

desse blir så nytta til å rekne ut den samla sysselsetjinga i dei mindre bedriftene. Dette gjer at resultatata blir noko usikre. Tal med forholdsvis stor uvisse er sette i parentes. Årsgjennomsnittet er rekna ut som uvege gjennomsnitt av kvartalstala.

Tabellane 3.11 - 3.13.

Sysselsetjingstala for embets- og tenestemenn i staten byggjer på Statens Sentrale Tenestemannsregister. Registeret omfattar statstilsette med lønn etter "Lønnsregulativ for offentlege tenestemenn mv.". Tenestemenn med lønn etter særregulativ eller avtale, er ikkje med i statistikkgrunnlaget. Overføring frå særregulativ til vanleg lønnsregulativ har ført med seg at det for heile landet er med 1 000 tenestemenn i Televerket i 1981 som ikkje var med i statistikkgrunnlaget i 1980.

Sysselsetjingstala for skoleverket i tabell 3.13 byggjer på Sentralt Tenestemannsregister for Skoleverket. Dette registeret omfattar tilsette med lønn etter lærarlønnsregulativa og vidare for heile landet 3 095 tilsette i ikkje-undervisningsstillingar i statlege skolar. Tilsette ved ein del skolar og institusjonar, i fyrste rekkje universiteta og høgskolane, er ikkje med i talet for tilsette i skoleverket, men er tekne med i tala for dei statstilsette.

Tabell 3.14.

Som heilt arbeidslause reknar vi personar som har meldt seg som arbeidssøklarar ved arbeids- og sjømannskontora, og som ikkje er i arbeid eller mellombels borte frå inntektsgjevande arbeid.

Arbeidssøklarane må i tillegg vere disponible for arbeidsmarknaden. Skoleungdom som søker feriejobb er ikkje med. Månadstala for januar og juli gjeld siste arbeidsdag i månaden. Årsgjennomsnittet er gjennomsnittstal for dei 12 månadene i året. Tabellen byggjer på oppgåver frå Arbeidsdirektoratet.

Figur 3.1. Yrkesaktive kvinner 16 år og over med minst 1 000 arbeidstimer i prosent av alle kvinner 16 år og over. Kommune. 1. november 1980
 Landsgjennomsnitt: 27,2
 Fylkesgjennomsnitt: 22,5

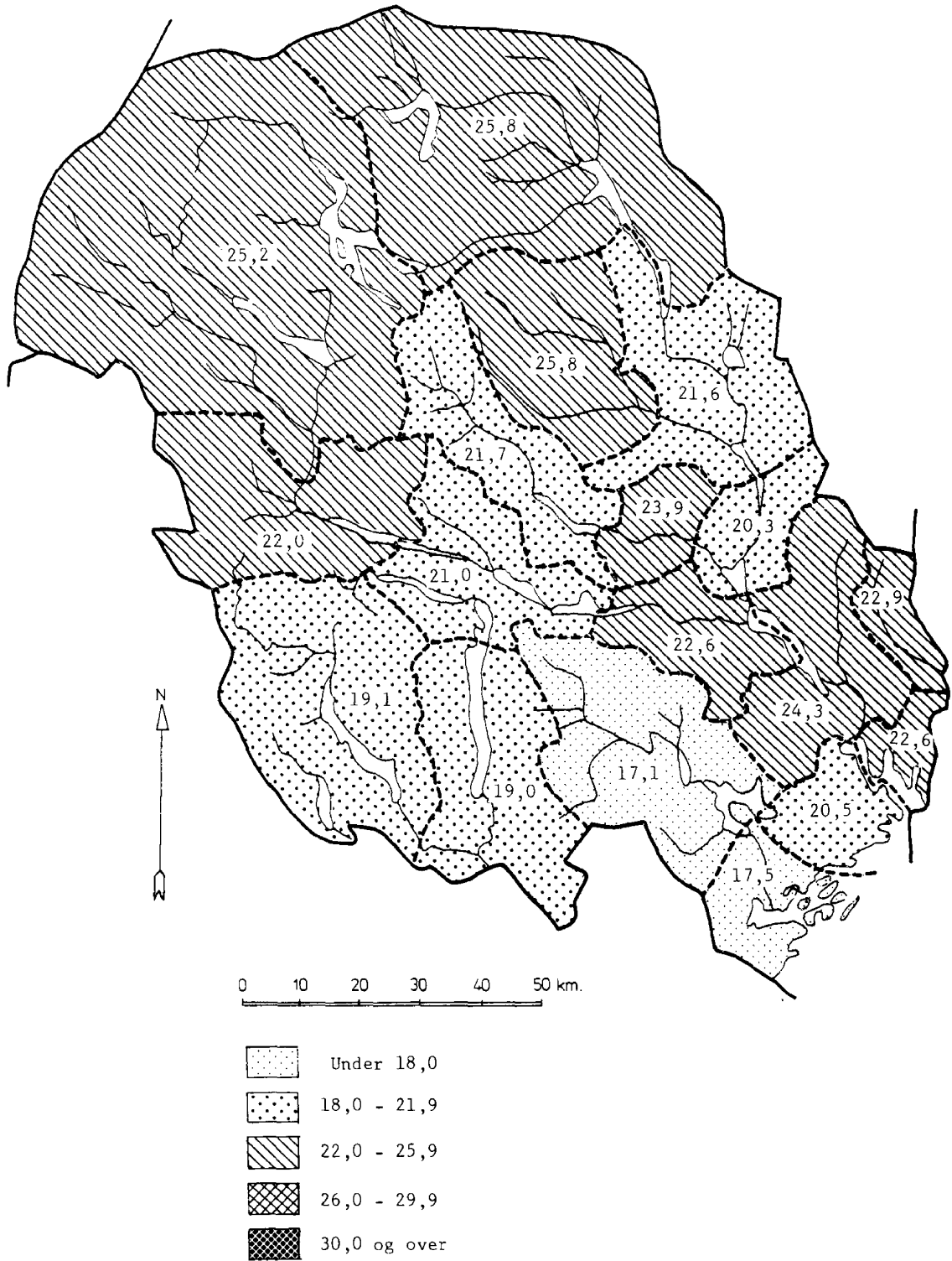

TABELL 3.1. YRKESAKTIVE 16 ÅR OG OVER I GRUPPER FOR ALDER OG KJØNN I PROSENT AV ALLE PERSONAR I KVAR
 GRUPPE. KOMMUNE. 1. NOVEMBER 1979 - 31. OKTOBER 1980

HANDELSDISTRIKT KOMMUNE	I ALT	AV DETTE MED MINST 1000 ARBEIDS- TIMAR	16 - 19 ÅR		20 - 24 ÅR		25 - 29 ÅR	
			I ALT	AV DETTE MED MINST 1000 ARBEIDS- TIMAR	I ALT	AV DETTE MED MINST 1000 ARBEIDS- TIMAR	I ALT	AV DETTE MED MINST 1000 ARBEIDS- TIMAR
HEILE FYLKET								
MENN	75.7	59.4	69.8	18.9	90.4	63.5	94.2	78.7
KVINNER I ALT	47.3	22.5	60.3	11.1	70.2	38.7	60.5	30.2
GIFTE KVINNER	50.1	23.9	45.9	17.1	54.3	27.9	56.1	24.5
191 PORSGRUNN H.D.								
MENN	77.5	62.6	70.8	19.8	88.2	60.0	94.4	80.1
KVINNER I ALT	45.7	22.0	58.4	11.7	70.5	39.8	58.2	29.3
GIFTE KVINNER	47.5	23.0	31.7	10.0	54.7	28.9	53.6	23.8
0805 PORSGRUNN								
MENN	76.6	61.2	69.7	19.3	86.5	55.2	93.5	77.4
KVINNER I ALT	45.9	22.6	58.8	11.6	71.5	40.4	59.7	29.9
GIFTE KVINNER	47.2	23.4	36.4	9.1	55.4	29.5	54.0	23.6
0814 BAMBLE								
MENN	80.1	66.5	73.6	21.3	93.4	74.4	96.5	86.8
KVINNER I ALT	45.3	20.5	57.3	11.9	67.5	38.1	54.8	28.1
GIFTE KVINNER	48.1	22.0	18.8	12.5	53.1	27.5	52.9	24.3
192 KRAGERØ H.D.								
MENN	70.7	54.7	63.6	17.2	91.6	68.5	93.3	77.0
KVINNER I ALT	39.6	17.3	53.8	7.5	69.6	34.4	53.2	24.3
GIFTE KVINNER	41.6	18.6	33.3	16.7	51.9	27.3	49.0	21.0
0815 KRAGERØ								
MENN	71.3	53.8	66.3	15.3	90.0	64.2	93.1	75.4
KVINNER I ALT	39.2	17.4	58.3	7.5	72.0	33.8	53.8	25.8
GIFTE KVINNER	40.8	18.6	25.0	12.5	58.6	29.7	48.8	22.6
0817 DRANGEDAL								
MENN	69.5	56.5	56.7	22.0	94.8	76.9	93.8	80.6
KVINNER I ALT	40.8	17.1	44.7	7.6	64.0	36.0	51.5	20.1
GIFTE KVINNER	43.5	18.4	40.0	20.0	37.3	22.0	49.5	16.5
193 SKIEN H.D.								
MENN	77.0	61.2	71.1	18.9	90.7	63.2	94.6	78.8
KVINNER I ALT	49.1	24.0	63.1	12.0	71.3	41.3	63.4	33.8
GIFTE KVINNER	51.9	25.2	50.0	24.1	57.0	31.5	58.8	27.0
0806 SKIEN								
MENN	77.5	61.7	71.3	19.1	90.5	62.6	94.8	78.6
KVINNER I ALT	48.9	24.3	63.2	12.7	71.2	41.4	63.4	34.1
GIFTE KVINNER	51.3	25.4	52.1	27.1	56.5	32.1	59.1	27.7
0811 SILJAN								
MENN	83.4	67.8	72.2	27.8	98.7	72.4	98.5	90.8
KVINNER I ALT	50.2	22.8	64.7	9.8	67.8	49.2	49.3	20.3
GIFTE KVINNER	53.7	25.0	-	-	56.8	35.1	44.4	15.9
0819 NOME								
MENN	72.4	56.1	68.8	14.9	89.5	64.2	92.5	77.8
KVINNER I ALT	50.0	22.6	61.7	7.8	72.6	39.1	67.2	36.2
GIFTE KVINNER	54.8	24.3	44.4	11.1	60.6	26.0	61.9	26.5

KJELDE: FOLKE- OG BUSTADTELJING 1. NOVEMBER 1980.

30 - 49 ÅR		50 - 59 ÅR		60 - 66 ÅR		67 ÅR OG ØVER		
AV JETTE MED I MINST ALT 1000 ARBEIDS- TIMAR		AV JETTE MED I MINST ALT 1000 ARBEIDS- TIMAR		AV JETTE MED I MINST ALT 1000 ARBEIDS- TIMAR		AV JETTE MED I MINST ALT 1000 ARBEIDS- TIMAR		
94.1	84.5	85.1	73.5	70.5	55.8	19.4	7.1	
65.2	32.6	53.8	23.6	33.5	16.0	5.4	1.6	
64.4	30.6	53.6	27.6	32.0	14.9	6.6	2.0	
95.0	86.6	86.3	77.2	70.1	58.6	14.9	6.1	191
62.3	30.9	48.4	26.7	28.4	14.1	3.5	1.0	
61.4	29.3	47.9	25.1	25.9	12.4	4.5	1.5	
94.3	85.7	86.8	77.8	71.2	60.8	15.3	6.5	0805
64.1	32.8	49.8	28.0	28.0	14.0	3.8	1.2	
63.1	31.1	48.5	25.7	24.9	12.3	4.7	1.7	
96.3	88.3	84.6	75.1	65.8	50.4	13.5	5.1	0814
58.5	26.7	43.4	21.8	29.5	14.4	2.5	0.5	
58.0	25.5	45.6	23.0	30.0	12.8	3.6	0.8	
93.4	81.5	79.4	66.4	61.6	46.9	15.6	5.7	192
53.8	25.4	45.0	20.9	30.4	13.8	4.5	1.6	
52.6	23.6	44.2	19.7	27.7	12.0	4.6	1.3	
93.3	79.8	81.0	66.4	60.6	46.8	13.8	4.0	0815
53.8	25.6	41.6	20.5	28.1	14.0	3.4	1.4	
52.7	23.7	39.9	18.8	25.2	11.3	3.1	0.6	
93.5	85.9	76.3	66.2	63.9	47.1	19.1	9.0	0817
53.6	24.9	52.0	21.9	36.2	13.5	7.4	2.0	
52.2	23.4	52.3	21.3	34.4	13.6	8.2	3.0	
94.5	85.8	85.5	74.8	72.0	58.3	18.6	7.2	193
66.9	34.3	56.3	30.0	32.9	15.7	4.7	1.2	
65.6	31.5	56.5	29.1	31.4	14.6	5.6	1.6	
94.6	86.0	85.5	75.0	72.6	59.2	18.5	7.4	0806
66.4	34.4	55.5	30.1	32.1	16.1	4.4	1.0	
64.9	31.4	55.2	28.9	30.8	14.9	4.7	1.2	
97.0	87.5	90.4	78.1	73.1	58.2	22.9	10.8	0811
66.4	31.7	54.2	22.9	26.4	7.5	4.5	2.7	
66.1	31.9	59.3	24.7	25.0	10.0	5.3	2.6	
92.7	83.5	84.1	72.4	68.4	53.4	18.9	5.9	0819
70.7	34.2	61.9	30.7	39.1	14.9	6.7	1.7	
70.4	31.7	64.4	31.5	36.6	13.1	10.0	3.1	

TABELL 3.1 (FRAMH.). YRKESAKTIVE 16 ÅR OG OVER I GRUPPER FOR ALDER OG KJØNN I PROSENT AV ALLE PERSONAR I KVAR GRUPPE. KOMMUNE. 1. NOVEMBER 1979 - 31. OKTOBER 1980

HANDELSJSDRIKT KJMMUNE	I ALT	AV DETTE MED MINST 1000 ARBEIDS- TIMAR	16 - 19 ÅR		20 - 24 ÅR		25 - 29 ÅR	
			I ALT	AV DETTE MED MINST 1000 ARBEIDS- TIMAR	I ALT	AV DETTE MED MINST 1000 ARBEIDS- TIMAR	I ALT	AV DETTE MED MINST 1000 ARBEIDS- TIMAR
194 VEST-TELEMARK H.D.								
MENN	73.5	53.4	75.3	20.4	91.8	67.2	94.0	79.2
KVINNER I ALT	48.5	21.0	60.1	12.7	69.3	33.1	61.0	29.0
GIFTE KVINNER	53.2	22.8	57.1	14.3	48.1	17.9	56.7	22.4
0828 SELJORD								
MENN	72.4	52.0	70.3	16.5	96.6	71.3	93.8	80.4
KVINNER I ALT	48.7	21.7	59.5	18.9	62.8	26.6	60.8	27.5
GIFTE KVINNER	53.5	23.6	60.0	-	41.9	14.0	57.5	22.5
0829 KVITSEID								
MENN	74.4	54.8	77.6	29.6	89.7	67.2	93.1	81.2
KVINNER I ALT	47.8	21.0	66.3	15.4	77.7	47.3	61.2	30.0
GIFTE KVINNER	51.8	22.5	100.0	100.0	61.8	41.2	59.3	23.7
0830 NISSEDAL								
MENN	77.6	57.8	89.4	42.0	90.6	50.6	90.2	78.8
KVINNER I ALT	46.6	19.0	44.1	11.8	66.0	30.2	53.3	23.9
GIFTE KVINNER	51.7	19.1	-	-	46.4	10.7	45.5	15.2
0831 FYRESDAL								
MENN	74.2	55.1	68.4	10.5	95.6	77.8	96.5	75.4
KVINNER I ALT	49.8	19.1	58.3	5.6	63.0	30.4	60.9	26.1
GIFTE KVINNER	53.0	18.6	-	-	33.3	8.3	50.0	12.5
0833 TOKKE								
MENN	71.5	50.5	73.5	8.2	89.5	64.9	95.0	78.2
KVINNER I ALT	49.4	22.0	60.0	6.7	71.1	23.7	67.4	31.5
GIFTE KVINNER	55.0	26.3	-	-	55.6	11.1	62.5	29.7
195 NOTODDEN H.D.								
MENN	75.1	57.0	63.5	17.6	91.6	64.1	93.2	76.3
KVINNER I ALT	47.6	22.1	56.9	8.4	65.1	34.7	57.8	24.9
GIFTE KVINNER	51.1	23.8	53.8	11.5	47.9	22.2	53.4	20.4
0807 NOTODDEN								
MENN	75.9	58.6	66.2	20.5	92.7	63.6	94.1	76.4
KVINNER I ALT	45.5	21.6	50.9	8.8	61.4	31.5	55.7	24.2
GIFTE KVINNER	49.3	23.2	62.5	18.8	43.8	18.3	52.3	20.3
0821 BØ								
MENN	74.6	56.3	58.5	11.1	87.4	66.0	91.9	73.3
KVINNER I ALT	51.8	23.9	70.3	7.6	67.8	39.9	58.6	26.6
GIFTE KVINNER	54.7	26.1	50.0	-	57.6	30.3	53.3	21.9
0822 SAUHERAD								
MENN	73.6	53.9	63.6	16.7	90.6	56.3	93.5	79.1
KVINNER I ALT	48.7	20.3	65.2	7.8	70.2	34.8	65.9	25.4
GIFTE KVINNER	52.0	21.5	42.9	-	48.5	22.7	61.8	21.8
0827 HJARTDAL								
MENN	73.5	53.6	55.1	18.4	95.2	79.4	87.2	70.0
KVINNER I ALT	49.9	25.9	50.0	8.7	80.0	51.1	45.5	24.2
GIFTE KVINNER	55.0	29.0	-	-	64.3	42.9	29.2	8.3
196 RJUKAN H.D.								
MENN	73.3	56.2	75.7	18.2	91.4	67.5	94.5	79.4
KVINNER I ALT	52.2	25.6	69.3	11.7	75.9	40.5	69.5	33.4
GIFTE KVINNER	57.1	29.0	91.7	33.3	61.9	27.2	68.4	29.2
0826 TINN								
MENN	72.0	57.2	76.4	14.8	89.0	67.1	94.1	81.9
KVINNER I ALT	50.0	25.8	68.3	11.1	78.2	43.2	69.8	33.6
GIFTE KVINNER	56.0	30.5	88.9	33.3	63.3	32.7	71.3	32.8
0834 VINJE								
MENN	75.7	54.3	74.8	22.4	95.8	68.3	95.4	74.6
KVINNER I ALT	56.7	25.2	71.0	12.9	71.8	35.9	68.8	33.0
GIFTE KVINNER	59.4	25.9	100.0	33.3	47.8	15.2	61.8	21.1

30 - 49 ÅR		50 - 59 ÅR		60 - 69 ÅR		70 ÅR OG ØVER		
AV JETTE MED 1 MINST 1000 ALT ARBEIDS- TIDAR		AV JETTE MED 1 MINST 1000 ALT ARBEIDS- TIDAR		AV JETTE MED 1 MINST 1000 ALT ARBEIDS- TIDAR		AV JETTE MED 1 MINST 1000 ALT ARBEIDS- TIDAR		
93.9	81.1	84.2	68.0	71.1	50.9	26.9	8.1	194
69.1	32.1	59.3	29.7	41.0	15.2	8.9	2.2	
69.9	30.0	61.5	30.4	40.1	16.0	11.4	3.0	
92.9	80.7	82.0	60.0	68.0	45.3	26.4	8.4	0828
70.1	34.0	54.8	26.5	42.7	18.3	11.0	3.4	
70.5	31.6	58.9	31.5	41.5	18.3	15.7	4.3	
92.6	78.9	84.7	72.4	73.7	55.3	31.1	8.7	0829
66.7	31.6	53.6	24.6	33.6	10.9	8.7	1.4	
69.7	32.0	54.8	22.2	35.7	12.2	9.6	1.1	
94.3	84.1	80.5	64.6	84.6	64.6	29.6	10.4	0830
68.0	28.1	61.4	30.1	37.5	8.3	7.0	0.8	
65.9	24.4	64.2	32.8	31.8	4.5	12.8	2.6	
96.1	83.0	87.5	77.5	75.4	53.8	25.9	7.4	0831
69.5	26.7	67.5	30.0	54.7	21.4	9.2	1.4	
69.2	23.1	66.1	25.4	53.2	25.5	10.4	2.1	
95.0	81.2	86.3	70.0	62.8	44.1	22.4	6.4	0833
70.8	35.2	64.3	37.4	42.0	16.1	6.9	2.7	
72.0	33.0	66.9	37.8	40.8	18.4	8.2	4.1	
93.1	81.8	85.4	71.2	71.5	53.0	25.2	9.5	195
68.2	34.5	54.3	27.3	38.0	18.9	6.7	2.4	
67.8	32.7	53.7	26.3	36.9	17.0	8.5	2.8	
93.5	81.6	85.1	73.6	72.8	58.3	21.6	6.8	0807
67.6	35.2	50.2	24.9	36.1	18.3	5.5	1.6	
67.5	33.3	50.0	24.5	34.6	16.1	5.9	1.6	
93.6	83.4	88.6	73.4	66.9	39.8	24.0	8.7	0821
69.8	36.7	63.2	30.4	41.2	17.6	8.2	2.3	
69.3	34.8	61.0	28.8	41.9	18.5	10.6	3.5	
91.8	80.8	80.7	59.9	70.8	48.9	28.2	11.6	0822
68.5	29.7	56.4	28.2	35.8	16.0	5.6	2.2	
67.2	27.9	55.1	26.1	36.7	13.3	8.2	3.3	
91.8	81.6	88.9	68.5	73.2	50.0	38.0	10.1	0827
68.0	33.7	64.3	38.8	51.9	29.1	13.8	6.6	
66.7	33.3	66.2	37.7	44.8	25.3	22.0	8.0	
91.8	82.2	86.9	73.6	73.5	57.7	19.1	5.2	196
74.6	38.1	65.1	39.2	39.5	21.4	3.2	2.6	
75.2	37.1	65.0	38.9	40.9	22.7	11.0	3.2	
92.7	84.4	85.0	74.7	71.9	58.6	15.2	4.0	0826
73.8	40.9	64.0	39.5	34.6	20.3	6.6	1.7	
74.9	40.8	63.7	38.9	35.8	21.6	10.0	2.7	
90.4	78.3	90.7	71.0	77.8	55.6	26.2	7.3	0834
75.9	33.5	67.8	38.5	52.6	24.4	12.0	4.5	
75.6	31.0	68.5	38.8	53.5	25.4	13.1	4.1	

TABELL 2.2. PERSONAR 16 ÅR OG OVER ETTER EKTESKAPLEG STATUS, YRKESAKTIVITET OG ARBEIDSTID. PROSENT.
 KOMMUNE. 1. NOVEMBER 1979 - 31. OKTOBER 1980

HANSJELSDISTRIKT KOMMUNE	GIFTE										IKKJE GIFTE					
	YRKESAKTIVE										YRKESAKTIVE					
	I ALT	I ALT	IKKJE YRKES- AKT- IVE	I ALT	100- 499 ARB.- TIMAR	500- 999 ARB.- TIMAR	1000 ARB.- TIMAR OG OVER	UOPP- GITT	I ALT	IKKJE YRKES- AKT- IVE	I ALT	100- 499 ARB.- TIMAR	500- 999 ARB.- TIMAR	1000 ARB.- TIMAR OG OVER	UOPP- GITT	
HEILE FYLKET	100.0	62.9	22.2	40.7	4.6	4.7	29.2	2.3	37.1	16.6	20.5	5.0	2.5	11.4	1.6	
AV DETTE KVINNER	100.0	61.8	31.0	30.8	7.1	7.4	14.7	1.7	38.2	21.7	16.4	4.9	2.4	7.8	1.3	
TETTBYGDE STRØK	100.0	63.9	22.0	41.8	4.3	4.7	30.6	2.1	36.1	16.2	20.0	5.0	2.4	11.1	1.5	
AV DETTE KVINNER	100.0	61.7	30.6	31.1	6.7	7.5	15.2	1.6	38.3	21.6	16.7	4.9	2.5	8.1	1.3	
SPREIDBYGDE STRØK ..	100.0	60.6	22.5	38.1	5.1	4.4	25.8	2.8	39.4	17.5	21.9	5.0	2.7	12.3	1.9	
AV DETTE KVINNER	100.0	62.3	32.1	30.2	8.0	6.9	13.2	2.1	37.7	22.0	15.7	5.0	2.2	7.1	1.4	
UOPPGITT BUSTADSTRØK	100.0	35.1	12.1	23.0	5.0	2.1	14.6	1.3	64.9	40.6	24.3	5.9	4.6	10.5	3.3	
191 PORSGRUNN H.D. ..	100.0	65.0	23.3	41.7	4.2	4.5	30.9	2.0	35.0	15.4	19.6	4.8	2.4	10.9	1.4	
AV DETTE KVINNER	100.0	63.5	33.5	30.0	6.7	7.3	14.5	1.5	36.5	20.7	15.8	4.6	2.5	7.5	1.2	
0805 PORSGRUNN	100.0	64.3	23.6	40.7	4.0	4.4	30.2	2.1	35.7	15.7	20.1	4.9	2.5	11.1	1.5	
AV DETTE KVINNER	100.0	62.6	33.2	29.4	6.3	7.0	14.6	1.6	37.4	20.9	16.5	4.6	2.6	8.1	1.2	
0814 BAMBLE	100.0	67.0	22.8	44.2	4.0	4.8	32.9	1.9	33.0	14.7	18.3	4.6	2.2	10.3	1.2	
AV DETTE KVINNER	100.0	66.1	34.4	31.6	7.8	8.1	14.5	1.3	33.9	20.3	13.7	4.4	2.2	6.0	1.0	
192 KRAGERØ H.D. ...	100.0	61.9	25.8	36.1	4.2	4.1	25.5	2.3	38.1	19.1	19.0	4.8	2.3	10.4	1.5	
AV DETTE KVINNER	100.0	61.5	36.0	25.5	6.4	6.2	11.4	1.5	38.5	24.4	14.1	5.0	2.0	6.0	1.2	
0815 KRAGERØ	100.0	62.5	26.1	36.4	4.2	4.1	25.6	2.4	37.5	19.0	18.5	5.1	2.4	9.7	1.4	
AV DETTE KVINNER	100.0	61.2	36.4	24.9	6.2	5.9	11.3	1.4	38.8	24.5	14.3	5.0	2.1	6.1	1.1	
0817 DRANGEDAL	100.0	60.5	24.9	35.6	4.1	4.1	25.4	2.0	39.5	19.5	20.0	4.2	2.2	12.0	1.6	
AV DETTE KVINNER	100.0	62.2	35.2	27.0	6.9	7.0	11.4	1.8	37.8	24.0	13.7	5.2	1.6	5.6	1.3	
193 SKIEN H.D.	100.0	63.0	21.2	41.8	4.4	4.9	30.2	2.2	37.0	16.1	20.9	5.0	2.5	11.8	1.6	
AV DETTE KVINNER	100.0	61.1	29.5	31.6	6.8	7.9	15.3	1.6	38.9	21.4	17.5	5.0	2.4	8.7	1.4	
0806 SKIEN	100.0	63.3	21.4	41.9	4.3	4.8	30.6	2.2	36.7	15.9	20.8	5.0	2.5	11.7	1.6	
AV DETTE KVINNER	100.0	61.0	29.8	31.2	6.6	7.7	15.3	1.6	39.0	21.3	17.7	5.0	2.4	8.9	1.4	
0811 SILJAN	100.0	69.9	21.1	48.8	5.4	5.5	34.9	2.9	30.1	11.6	18.5	3.6	2.7	11.0	1.2	
AV DETTE KVINNER	100.0	72.0	33.4	38.7	9.4	9.6	17.8	1.9	28.0	16.4	11.6	3.6	2.3	5.0	0.7	
0819 NOME	100.0	59.5	20.3	39.2	5.1	5.3	26.6	2.2	40.5	18.5	22.0	5.1	2.5	12.7	1.7	
AV DETTE KVINNER	100.0	59.3	26.8	32.5	7.6	8.8	14.3	1.9	40.7	23.2	17.5	5.3	2.4	8.3	1.4	
194 VEST-TELEMARK H.D.	100.0	58.0	20.0	37.9	5.7	4.8	24.9	2.5	42.0	18.8	23.3	5.6	3.1	12.6	2.0	
AV DETTE KVINNER	100.0	58.9	27.7	31.2	9.1	7.3	13.2	1.7	41.1	23.8	17.3	5.5	2.8	7.7	1.3	
0828 SELJORD	100.0	59.0	20.7	38.3	6.0	4.7	25.3	2.3	41.0	18.5	22.4	5.5	3.1	11.8	2.1	
AV DETTE KVINNER	100.0	60.1	28.3	31.7	9.2	7.4	13.7	1.5	39.9	23.0	17.0	5.1	2.5	8.0	1.3	
0829 KVITSEID	100.0	55.7	19.0	36.7	5.4	4.7	23.9	2.8	44.3	19.8	24.4	5.8	2.7	14.1	1.8	
AV DETTE KVINNER	100.0	55.6	26.7	29.0	8.3	6.1	12.5	2.0	44.4	25.5	18.9	6.2	3.0	8.5	1.2	
0830 NISSDAL	100.0	60.4	19.3	41.1	6.8	5.5	26.3	2.5	39.6	18.6	21.1	4.6	3.0	12.1	1.3	
AV DETTE KVINNER	100.0	60.5	29.2	31.3	10.2	8.3	11.4	1.4	39.5	24.3	15.3	3.7	2.6	7.6	1.4	
0831 FYRESDAL	100.0	58.6	20.1	38.6	6.3	6.3	24.4	1.6	41.4	17.6	23.7	5.6	2.8	13.2	2.2	
AV DETTE KVINNER	100.0	60.3	28.3	32.0	10.5	8.8	11.2	1.5	39.7	21.9	17.8	5.7	2.6	7.9	1.7	
0833 TONKE	100.0	57.6	20.6	36.9	4.9	4.2	25.0	2.9	42.4	18.5	23.9	6.0	3.8	11.8	2.4	
AV DETTE KVINNER	100.0	59.8	27.1	32.7	8.4	7.2	15.5	1.7	40.2	23.5	16.7	5.9	3.0	6.5	1.3	
195 NOTODDEN H.D. ...	100.0	62.6	21.7	40.9	5.1	4.5	28.3	3.1	37.4	17.0	20.4	4.9	2.4	11.3	1.9	
AV DETTE KVINNER	100.0	62.5	30.7	31.9	7.7	6.9	14.9	2.3	37.5	21.8	15.7	4.7	2.3	7.2	1.5	
0807 NOTODDEN	100.0	63.6	22.8	40.8	4.5	4.5	28.6	3.2	36.4	16.7	19.8	4.5	2.2	11.3	1.7	
AV DETTE KVINNER	100.0	62.8	32.0	30.8	6.8	6.9	14.6	2.5	37.2	22.5	14.7	4.1	2.1	7.0	1.4	
0821 BØ	100.0	62.4	20.3	42.0	5.4	4.4	29.1	3.1	37.6	16.3	21.3	5.3	2.8	11.3	2.0	
AV DETTE KVINNER	100.0	63.4	28.9	34.5	8.3	7.0	16.5	2.7	36.6	19.3	17.3	5.3	2.8	7.4	1.7	
0822 SARHERAD	100.0	62.3	21.3	41.0	6.3	5.1	27.2	2.4	37.7	17.6	20.1	5.7	2.8	9.8	1.8	
AV DETTE KVINNER	100.0	61.9	29.8	32.0	9.9	7.6	13.3	1.3	38.1	21.5	16.6	6.1	2.4	6.9	1.2	
0827 HJARTDAL	100.0	56.5	18.0	38.5	5.2	3.3	26.4	3.7	43.5	19.7	23.8	5.0	2.1	14.1	2.5	
AV DETTE KVINNER	100.0	59.5	26.7	32.8	7.7	5.1	17.4	2.6	40.5	23.4	17.1	4.5	2.0	8.5	2.2	
196 Rjukan H.D. ...	100.0	61.5	20.6	40.9	4.8	4.9	29.0	2.2	38.5	16.8	21.7	5.4	2.8	11.7	1.7	
AV DETTE KVINNER	100.0	60.7	26.1	34.6	7.5	7.6	17.6	2.0	39.3	21.8	17.5	5.4	2.7	8.1	1.3	
0826 TINN	100.0	62.3	21.7	40.6	4.5	4.3	30.0	1.8	37.7	17.7	20.0	5.1	2.2	11.1	1.7	
AV DETTE KVINNER	100.0	60.3	26.6	33.7	6.9	6.7	18.3	1.7	39.7	23.5	16.3	5.2	2.3	7.5	1.3	
0834 VINJE	100.0	60.0	18.4	41.6	5.3	6.3	27.1	3.0	40.0	15.1	24.8	6.1	4.1	13.0	1.7	
AV DETTE KVINNER	100.0	61.7	25.1	36.6	8.6	9.4	16.0	2.6	38.3	18.2	20.1	6.0	3.5	9.2	1.4	

KJELDE: FOLKE- OG BUSTADTELLING 1. NOVEMBER 1980.

TABELL 3.3. YRKESAKTIVE 16 ÅR OG OVER ETTER KJØNN, NÆRING OG YRKESSTATUS. BUSTADKOMMUNE. 1. NOVEMBER 1979 -
 31. DESEMBER 1980

HANDELSDISTRIKT KOMMUNE	KJØNN	JORDBRUK, SKOGBRUK, FISKE OG FANGST			INDUSTRI OG BERGVERKSDRIFT			KRAFT- OG VASS- FORSYNING			BYGGJE- OG ANLEGG- VERKSEMD			
		I ALT	AV DETTE		I ALT	AV DETTE		I ALT	AV DETTE		I ALT	AV DETTE		
			I ALT	ELLER MELLOM- BELS TILSETTE		SJØLV- STEN- DIGE	I ALT		ELLER MELLOM- BELS TILSETTE	SJØLV- STEN- DIGE		I ALT	ELLER MELLOM- BELS TILSETTE	SJØLV- STEN- DIGE
HEILE FYLKET	M+K	76775	5526	1407	2587	22106	21218	449	990	968	3	6597	5385	912
	M	46658	3837	1050	2081	18194	17494	380	859	839	3	6114	4946	907
	K	30117	1689	357	506	3912	3724	69	131	129	-	483	439	5
191 PORS- GRUNN H.D.	M+K	20309	474	131	219	7974	7777	82	184	180	-	1433	1188	184
	M	12555	334	82	187	6629	6480	74	139	135	-	1307	1076	183
	K	7754	140	49	32	1345	1297	8	45	45	-	126	112	1
0805 PORSGRUNN .	M+K	14761	227	78	92	5690	5566	50	158	155	-	1062	895	124
	M	9043	145	42	77	4770	4678	45	116	113	-	959	802	124
	K	5718	82	36	15	920	888	5	42	42	-	103	93	-
0814 BAMBLE	M+K	5548	247	53	127	2284	2211	32	26	25	-	371	293	60
	M	3512	189	40	110	1859	1802	29	23	22	-	348	274	59
	K	2036	58	13	17	425	409	3	3	3	-	23	19	1
192 KRAGERØ H.D.	M+K	6462	592	170	276	1667	1568	46	99	97	-	665	505	122
	M	4129	468	150	247	1386	1307	38	87	85	-	629	478	121
	K	2333	124	20	29	281	261	8	12	12	-	36	27	1
0815 KRAGERØ . . .	M+K	4509	226	53	124	1357	1289	28	68	67	-	356	248	84
	M	2871	188	44	115	1149	1093	25	58	57	-	336	235	83
	K	1638	38	9	9	208	196	3	10	10	-	20	13	1
0817 DRANGEDAL .	M+K	1953	366	117	152	310	279	18	31	30	-	309	257	38
	M	1258	280	106	132	237	214	13	29	28	-	293	243	38
	K	695	86	11	20	73	65	5	2	2	-	16	14	-
193 SKIEN H.D.	M+K	27464	1298	440	554	7495	7200	150	207	203	1	2213	1868	268
	M	16378	908	333	445	6286	6050	128	185	181	1	2024	1685	266
	K	11086	390	107	109	1209	1150	22	22	22	-	189	183	2
0806 SKIEN	M+K	22936	756	277	315	6431	6188	123	160	156	1	1827	1558	207
	M	13658	521	205	245	5349	5157	103	141	137	1	1654	1389	206
	K	9278	235	72	70	1082	1031	20	19	19	-	173	169	1
0811 SILJAN	M+K	971	158	54	64	203	196	6	16	16	-	88	72	13
	M	619	120	44	53	175	169	5	16	16	-	84	68	13
	K	352	38	10	11	28	27	1	-	-	-	4	4	-
0819 NOME	M+K	3557	384	109	175	861	816	21	31	31	-	298	238	48
	M	2101	267	84	147	762	724	20	28	28	-	286	228	47
	K	1456	117	25	28	99	92	1	3	3	-	12	10	1

KJELDE: FOLKE- OG BUSTADTELJING 1. NOVEMBER 1980.

VAREHANDEL, HOTELL- OG RESTAURANT- VERKSEMD			TRANSPORT, LAGRING, POST OG TELE- KOMMUNIKASJONAR			BANK-, FINANS- OG FORSIKRINGS- VERKSEMD; EIGEDOMSDRIFT OG FORRETNINGSMESSIG TENESTEYTING			OFFENTLEG, SOSIAL OG PRIVAT TENESTEYTING			JOPP- GITT NÆR- ING	NR
I ALT	AV DETTE FAST ELLER MELLOM- BELS TILSETTE	SJØLV- STEN- DIGE	I ALT	AV DETTE FAST ELLER MELLOM- BELS TILSETTE	SJØLV- STEN- DIGE	I ALT	AV DETTE FAST ELLER MELLOM- BELS TILSETTE	SJØLV- STEN- DIGE	I ALT	AV DETTE FAST ELLER MELLOM- BELS TILSETTE	SJØLV- STEN- DIGE		
12335	10482	1223	5271	4582	480	2358	2114	188	20865	19600	714	540	
4941	3987	790	3942	3333	453	1243	1057	165	7139	6557	446	292	
7394	6495	433	1329	1249	17	1115	1057	23	13726	13103	268	248	
3224	2829	262	1348	1204	100	626	576	40	4946	4647	183	81	191
1220	1019	163	1038	909	96	355	317	34	1469	1320	119	53	
2004	1810	99	310	295	4	271	259	6	3477	3327	64	28	
2405	2127	180	956	849	75	467	427	32	3717	3477	151	64	0805
904	763	112	736	641	72	266	236	27	1094	971	98	44	
1501	1364	68	220	208	3	201	191	5	2623	2506	53	20	
819	702	82	392	355	25	159	149	8	1229	1170	32	17	0814
316	256	51	302	268	24	89	81	7	375	349	21	9	
503	446	31	90	87	1	70	68	1	854	821	11	8	
1028	844	131	555	476	59	150	132	13	1623	1518	61	55	192
382	283	84	463	390	56	86	70	13	583	536	37	28	
646	561	47	92	86	3	64	62	-	1040	932	24	27	
802	660	99	382	325	41	102	90	10	1190	1101	52	19	0815
306	227	65	331	277	40	57	46	10	433	393	32	9	
496	433	34	51	48	1	45	44	-	757	708	20	10	
226	184	32	173	151	18	48	42	3	433	417	9	36	0817
76	56	19	132	113	16	29	24	3	150	143	5	19	
150	128	13	41	38	2	19	18	-	283	274	4	17	
4708	4139	377	1875	1649	152	1034	919	92	8502	8051	287	121	193
2042	1737	261	1392	1190	149	528	441	82	2944	2711	186	62	
2666	2402	116	483	459	3	506	478	10	5558	5340	101	59	
4177	3722	298	1610	1432	112	928	827	81	6936	6565	244	102	0806
1844	1596	213	1187	1029	110	476	400	73	2428	2233	159	53	
2333	2126	85	423	403	2	452	427	8	4508	4332	85	49	
169	157	8	75	59	13	26	24	2	231	218	6	4	0811
68	62	5	60	46	13	10	9	1	82	78	2	3	
101	95	3	15	13	-	16	15	1	149	140	4	1	
362	260	71	190	158	27	80	68	9	1335	1268	37	15	0819
130	79	43	145	115	26	42	32	8	434	400	25	6	
232	181	28	45	43	1	38	36	1	901	868	12	9	

TABELL 3.3 (FRAMH.). YRKESAKTIVE 16 ÅR OG OVER ETTER KJØNN, NÆRING OG YRKESSTATUS. BUSTADKOMMUNE.
 1. NOVEMBER 1979 - 31. OKTOBER 1980

HANDELSDISTRIKT KOMMUNE	KJØNN	JORDBRUK, SKOGBRUK, FISKE OG FANGST						INDUSTRI OG BERGVERKSDRIFT			KRAFT- OG VASS- FORSYNING			BYGGJE- OG ANLEGG- VERKSEMD		
		I ALT	AV DETTE FAST ELLER MELLOM- BELS TILSETTE	SJØLV- STEN- DIGE	I ALT	AV DETTE FAST ELLER MELLOM- BELS TILSETTE	SJØLV- STEN- DIGE	I ALT	AV DETTE FAST ELLER MELLOM- BELS TILSETTE	SJØLV- STEN- DIGE	I ALT	AV DETTE FAST ELLER MELLOM- BELS TILSETTE	SJØLV- STEN- DIGE			
194 VEST-TELE- MARK H.D. ...	M+K	5683	1066	207	513	718	636	47	192	186	1	718	557	117		
	M	3470	749	170	409	541	475	43	171	166	1	681	525	117		
	K	2213	317	37	104	177	161	4	21	20	-	37	32	-		
0828 SELJORD	M+K	1478	259	39	129	204	183	12	22	20	-	175	138	27		
	M	895	176	29	99	150	133	11	19	18	-	166	129	27		
	K	583	83	10	30	54	50	1	3	2	-	9	9	-		
0829 KVITSEID ...	M+K	1442	277	61	136	172	146	16	27	26	-	177	135	33		
	M	879	207	52	112	117	96	14	25	24	-	167	127	33		
	K	563	70	9	24	55	50	2	2	2	-	10	8	-		
0830 NISSEDAL	M+K	708	149	31	78	103	97	3	40	39	1	67	44	16		
	M	443	112	24	68	81	70	3	37	36	1	65	42	16		
	K	265	37	7	10	22	21	-	3	3	-	2	2	-		
0831 FYRESDAL	M+K	696	146	34	67	81	75	5	9	8	-	99	77	15		
	M	425	96	30	52	69	64	4	9	8	-	97	76	15		
	K	271	50	4	15	12	11	1	-	-	-	2	1	-		
0833 TOKKE	M+K	1359	235	42	103	158	135	11	94	93	-	200	163	26		
	M	828	158	35	78	124	106	11	81	80	-	186	151	26		
	K	531	77	7	25	34	29	-	13	13	-	14	12	-		
195 NOTODDEN H.D.	M+K	11182	1363	337	648	2786	2644	81	168	165	1	1020	817	149		
	M	6843	902	220	514	2260	2148	64	155	153	1	958	763	148		
	K	4339	461	117	134	526	496	17	13	12	-	62	54	1		
0807 NOTODDEN	M+K	6237	360	92	171	2045	1977	35	107	105	-	453	362	67		
	M	3864	262	73	145	1671	1614	29	101	100	-	421	334	66		
	K	2373	98	19	26	374	363	6	6	5	-	32	28	1		
0821 BØ	M+K	2143	347	104	156	279	243	23	19	19	-	262	212	33		
	M	1279	234	70	123	206	182	15	17	17	-	246	200	33		
	K	864	113	34	33	73	61	8	2	2	-	16	12	-		
0822 SAUHERAD	M+K	1946	385	114	166	335	307	15	23	22	1	202	163	31		
	M	1168	242	61	136	275	251	13	20	19	1	191	152	31		
	K	778	143	53	30	60	56	2	3	3	-	11	11	-		
0827 HJARTDAL	M+K	856	271	27	155	127	117	8	19	19	-	103	80	18		
	M	532	164	16	110	108	101	7	17	17	-	100	77	18		
	K	324	107	11	45	19	16	1	2	2	-	3	3	-		
196 RJUKAN H.D. .	M+K	5675	733	122	377	1466	1393	43	140	137	-	548	450	72		
	M	3283	476	95	279	1092	1034	33	122	119	-	515	419	72		
	K	2392	257	27	98	374	359	10	18	18	-	33	31	-		
0826 TINN	M+K	3644	281	52	137	1272	1234	19	88	86	-	245	195	38		
	M	2096	181	40	104	931	900	15	78	76	-	233	183	38		
	K	1548	100	12	33	341	334	4	10	10	-	12	12	-		
0834 VINJE	M+K	2031	452	70	240	194	159	24	52	51	-	303	255	34		
	M	1187	295	55	175	161	134	18	44	43	-	282	236	34		
	K	844	157	15	65	33	25	6	8	8	-	21	19	-		

VAREHANDEL, HOTELL- OG RESTAURANT- VERKSEMD			TRANSPORT, LAGRING, POST OG TELE- KOMMUNIKASJONAR			BANK-, FINANS- OG FORSIKRINGS- VERKSEMD, EIGEDOMSDRIFT OG FORRETNINGSMESSIG TENESTYTING			OFFENTLEG, SOSIAL OG PRIVAT TENESTYTING			UOPP- GITT NÆR- ING	NR
I ALT	AV DETTE FAST ELLER MELLOM- BELS TILSETTE	SJØLV- STEN- DIGE	I ALT	AV DETTE FAST ELLER MELLOM- BELS TILSETTE	SJØLV- STEN- DIGE	I ALT	AV DETTE FAST ELLER MELLOM- BELS TILSETTE	SJØLV- STEN- DIGE	I ALT	AV DETTE FAST ELLER MELLOM- BELS TILSETTE	SJØLV- STEN- DIGE		
733	499	146	465	382	59	151	134	12	1480	1382	50	99	194
292	173	96	314	242	55	74	61	11	574	535	25	51	
441	326	50	151	140	4	77	73	1	906	847	25	48	
202	132	49	168	150	12	40	34	5	368	335	18	28	0823
98	56	34	108	91	12	20	16	4	137	123	8	16	
104	76	15	60	59	-	20	18	1	231	212	10	12	
237	171	37	88	67	17	48	44	3	375	352	12	25	0829
92	57	26	65	48	13	23	20	3	164	155	7	12	
145	114	11	23	19	4	25	24	-	211	197	5	13	
78	51	16	61	46	10	18	17	1	172	167	2	11	0830
28	18	9	45	31	10	8	7	1	58	58	-	6	
50	33	7	16	15	-	10	10	-	114	109	2	5	
83	60	15	47	36	8	19	18	-	195	185	6	13	0831
25	16	9	37	27	8	10	10	-	75	70	2	6	
58	44	6	10	9	-	9	8	-	120	115	4	7	
133	85	29	101	83	12	26	21	3	370	343	12	22	0833
49	26	18	59	45	12	13	8	3	140	129	8	11	
84	59	11	42	38	-	13	13	-	230	214	4	11	
1820	1524	198	700	601	68	276	241	26	2908	2730	94	111	195
733	589	118	515	429	67	149	123	21	1089	1004	57	65	
1087	935	80	185	172	1	127	118	5	1819	1726	37	46	
1082	921	106	342	298	30	130	114	12	1681	1596	44	35	0807
462	383	68	252	211	30	67	57	8	606	566	26	20	
620	538	38	90	87	-	63	57	4	1075	1030	18	15	
409	348	42	133	106	17	70	65	4	588	543	26	28	0821
155	124	24	103	80	17	37	32	4	258	235	15	18	
254	224	18	30	26	-	33	33	-	330	308	11	10	
252	211	27	182	160	16	61	50	8	462	426	19	27	0822
93	72	16	134	117	15	36	28	7	155	137	13	15	
159	139	11	48	43	1	25	22	1	307	289	6	12	
77	44	23	43	37	5	15	12	2	177	165	5	21	0827
23	10	10	26	21	5	9	6	2	70	66	3	12	
54	34	13	17	16	-	6	6	-	107	99	2	9	
822	647	109	328	270	42	121	112	5	1406	1332	39	73	196
272	186	68	220	173	40	51	45	4	480	451	22	33	
550	461	41	108	97	2	70	67	1	926	881	17	40	
521	422	66	193	165	19	85	81	1	890	846	21	44	0826
172	125	39	138	116	18	34	33	-	291	276	11	21	
349	297	27	55	49	1	51	48	1	599	570	10	23	
301	225	43	135	105	23	36	31	4	516	486	18	29	0834
100	61	29	82	57	22	17	12	4	189	175	11	12	
201	164	14	53	48	1	19	19	-	327	311	7	17	

Tabell 3.4. Prosentdel personar 16 år og over som er yrkesaktive, etter næring. Bustadkommune. 1. november 1979 - 31. oktober 1980

Næring	Bustadkommune									
	Heile fylket	0805 Porsgrunn	0806 Skien	0807 Notodden	0811 Siljan	0814 Bamble	0815 Kragerø	0817 Drangedal	0819 Nome	0821 Bø
I alt	100.0	100.0	100.0	100.0	100.0	100.0	100.0	100.0	100.0	100.0
Jordbruk	5.5	1.2	2.5	4.0	10.1	2.5	2.9	9.5	8.7	14.9
Skogbruk	1.4	0.2	0.8	1.7	5.8	1.0	1.0	7.9	2.0	1.2
Fiske og fangst	0.1	0.1	-	-	-	0.9	1.0	-	0.1	-
Bergverksdrift	0.4	0.7	0.2	0.4	-	0.5	1.2	0.1	0.2	0.1
Industri	28.4	37.8	27.8	32.4	20.9	40.6	28.9	15.8	24.0	12.9
Prod. av næringsmiddel, drikkevarer og tobakksvarer	2.1	1.9	3.3	2.0	2.7	2.5	1.1	0.7	0.8	0.8
Prod. av tekstilvarer, kledevarer, lær og lærvarer	0.9	0.3	0.5	0.7	0.4	0.5	0.4	3.2	0.3	2.0
Produksjon av trevarer	1.6	0.5	0.6	1.1	2.9	0.6	1.0	2.2	7.9	3.0
Treforedling, grafisk produksjon og forlagsverksemd	2.9	1.5	6.0	1.0	2.1	2.2	6.3	1.2	0.6	0.6
Prod. av kjemiske prod. mineralolje-, kull-, gummi- og plastprod.	9.9	19.7	8.9	9.3	6.2	20.2	2.9	2.7	1.4	0.8
Produksjon av mineralske produkt ...	2.0	5.2	1.6	0.1	0.8	3.4	0.2	0.1	3.1	0.9
Produksjon av metall	2.3	2.4	1.2	8.4	1.1	0.7	0.2	0.2	4.8	0.7
Produksjon av verkstadprodukt	6.6	6.1	5.4	9.5	4.4	10.3	15.6	5.3	5.1	3.9
Industriproduksjon elles	0.2	0.1	-	0.2	0.2	0.1	1.2	0.1	0.1	-
Kraft- og vassforsyning	1.3	1.1	0.7	1.7	1.6	0.5	1.5	1.6	0.9	0.9
Bygge- og anleggsverksemd	8.6	7.2	8.0	7.3	9.1	6.7	7.9	15.8	8.4	12.2
Varehandel	13.4	14.4	16.1	14.2	14.9	12.0	15.4	9.3	9.1	14.0
Hotell- og restaurantdrift	2.6	1.9	2.1	3.1	2.5	2.8	2.4	2.2	1.1	5.0
Landtransport	2.6	1.8	2.5	2.2	4.6	1.9	2.3	4.8	2.8	3.6
Sjøtransport	1.7	2.5	1.4	0.8	0.7	3.1	4.1	1.4	0.8	0.8
Transport elles, lagring, post og telekommunikasjonar	2.6	2.1	3.1	2.4	2.3	2.1	2.1	2.7	1.8	1.8
Bank- og finansieringsverksemd	1.2	1.1	1.6	0.8	1.0	0.9	1.0	1.0	1.1	1.3
Forsikringsverksemd, eigedomsdrift og forretningsmessig tenesteyting ..	1.8	2.1	2.4	1.3	1.6	2.0	1.2	1.5	1.2	2.0
Offentleg adm., forsvar, politi og rettsvesen	5.5	4.4	5.9	5.1	6.3	4.5	5.2	6.1	5.7	5.8
Renovasjon og reingjering	0.8	1.7	0.9	0.6	0.3	0.7	0.4	0.1	0.3	0.3
Undervisning og forskningsverksemd ..	5.8	5.5	5.2	7.5	4.9	4.6	5.7	4.6	6.8	11.1
Helse- og andre sosialtenester	12.0	10.6	14.2	10.9	9.2	10.2	12.0	9.1	21.3	7.6
Kulturell tenesteyting, underholdning og sport	0.7	0.8	0.8	0.5	0.4	0.3	0.7	0.4	0.8	0.5
Personleg tenesteyting	2.5	2.2	3.2	2.3	2.7	1.9	2.2	1.9	2.4	2.1
Uoppgitt næring	0.9	0.5	0.5	0.6	0.5	0.4	0.6	2.9	0.4	1.7

Næring	Bustadkommune									
	0822 Sauherad	0826 Tinn	0827 Hjartdal	0828 Seljord	0829 Kviteseid	0830 Nissedal	0831 Fyresdal	0833 Tokke	0834 Vinje	
I alt	100.0	100.0	100.0	100.0	100.0	100.0	100.0	100.0	100.0	
Jordbruk	16.5	6.3	28.4	15.1	13.7	15.7	15.7	13.8	19.9	
Skogbruk	2.8	1.2	2.1	2.3	4.4	3.8	4.6	3.2	2.2	
Fiske og fangst	-	-	-	-	0.1	-	-	-	0.1	
Bergverksdrift	0.5	0.1	0.2	0.3	0.1	0.4	-	0.1	-	
Industri	16.8	34.8	14.6	13.5	11.9	14.1	11.6	11.5	9.5	
Prod. av næringsmiddel, drikkevarer og tobakksvarer	1.4	1.1	1.2	1.6	2.8	0.8	-	0.3	1.0	
Prod. av tekstilvarer, kledevarer, lær og lærvarer	0.4	5.3	0.7	2.8	1.3	0.4	-	1.0	0.4	
Produksjon av trevarer	3.9	1.5	2.5	4.4	3.3	5.2	5.2	1.2	4.3	
Treforedling, grafisk produksjon og forlagsverksemd	0.3	0.6	-	0.3	1.0	0.3	-	0.2	0.1	
Prod. av kjemiske prod. mineralolje-, kull-, gummi- og plastprod.	1.6	12.2	2.6	3.1	0.9	1.1	2.9	0.7	0.3	
Produksjon av mineralske produkt ...	0.4	0.1	0.1	0.2	0.6	-	-	-	0.1	
Produksjon av metall	3.8	5.6	4.4	0.1	0.3	-	0.3	0.2	0.1	
Produksjon av verkstadprodukt	4.7	8.1	3.2	1.0	1.8	6.1	3.2	7.4	3.0	
Industriproduksjon elles	0.3	0.1	-	-	-	0.1	0.1	0.3	0.2	
Kraft- og vassforsyning	1.2	2.4	2.2	1.5	1.9	5.6	1.3	6.9	2.6	
Bygge- og anleggsverksemd	10.4	6.7	12.0	11.8	12.3	9.5	14.2	14.7	14.9	
Varehandel	9.8	11.0	6.2	10.9	8.5	7.9	6.3	7.1	7.6	
Hotell- og restaurantdrift	3.1	3.2	2.6	2.5	7.8	3.1	5.6	2.7	7.2	
Landtransport	5.7	2.6	2.0	3.1	3.1	5.4	4.5	3.3	2.9	
Sjøtransport	1.0	0.8	0.1	0.5	0.7	0.6	0.9	0.2	0.7	
Transport elles, lagring, post og telekommunikasjonar	2.7	2.0	2.9	7.8	2.3	2.7	1.4	3.8	3.1	

K j e l d e: Folke- og bustadteljing 1. november 1980.

Tabell 3.4 (framh.). Prosentdel personar 16 år og over som er yrkesaktive, etter næring. Bustadkommune.
 1. november 1979 - 31. oktober 1980

Bustadkommune	0822 Sau- herad	0826 Tinn	0827 Hjart- dal	0828 Seljord	0829 Kvites- eid	0830 Nisse- dal	0831 Fyres- dal	0833 Tokke	0834 Vinje
Bank- og finansieringsverksemd	1.4	1.5	0.6	0.9	1.8	1.3	1.1	0.7	0.9
Forsikringsverksemd, egedomsdrift og forretningsmessig tenesteyting ..	1.7	0.9	1.2	1.8	1.5	1.3	1.6	1.2	0.8
Offentleg adm., forsvar, politi og rettsvesen	5.0	6.7	6.7	6.6	6.0	6.5	6.9	6.7	6.7
Renovasjon og reingjering	0.3	0.8	0.5	0.2	-	-	-	0.1	0.1
Undervisning og forskningsverksemd ..	6.3	4.4	3.6	6.0	7.6	5.9	8.8	6.3	6.4
Helse- og andre sosialtenester	9.9	10.2	8.2	8.5	8.5	10.2	9.8	11.3	9.6
Kulturell tenesteyting, underhold- ning og sport	0.4	0.5	0.2	1.4	0.9	0.4	0.4	0.4	0.4
Personleg tenesteyting	1.8	1.8	1.5	2.2	3.0	1.3	2.2	2.5	2.1
Uoppgitt næring	2.3	1.9	2.8	2.7	2.8	2.8	2.4	3.1	2.1

 Tabell 3.5. Prosentdel personar 16 år og over som er yrkesaktive, etter yrkesfelt. Bustadkommune.
 1. november 1979 - 31. oktober 1980

Bustadkommune	Heile fylket	0805 Pors- grunn	0806 Skien	0807 Not- odden	0811 Siljan	0814 Bamble	0815 Kragereø	0817 Drange- dal	0819 Nome	0821 Isø
I alt	100.0	100.0	100.0	100.0	100.0	100.0	100.0	100.0	100.0	100.0
Teknisk, vitenskapelig, humanistisk og kunstnerisk arbeid	17.9	19.8	19.8	16.6	14.2	19.0	17.0	11.9	20.6	15.8
Administrasjons- og forvaltnings- arbeid, bedrifts- og organisa- sjonsleiing	3.6	3.5	4.7	3.6	3.5	3.0	3.5	2.5	2.9	3.4
Offentleg administrasjons- og forvaltningsarbeid	0.8	0.6	1.1	0.8	1.4	0.5	0.6	0.7	0.6	1.1
Bedrifts- og organisasjons- leiing	2.8	2.8	3.5	2.8	2.1	2.5	2.9	1.7	2.3	2.2
Kontorarbeid	7.7	8.8	9.5	7.3	6.9	7.6	6.9	4.6	5.6	5.1
Handelsarbeid	8.6	9.1	10.0	8.5	9.5	7.8	10.5	7.1	7.1	8.2
Jordbruks-, skogbruks- og fiske- arbeid	5.9	1.8	3.1	5.3	14.0	3.8	4.7	14.1	9.7	10.1
Gruve- og sprengingsarbeid m.m. .	0.4	0.5	0.2	0.2	0.2	0.5	0.7	0.2	0.6	0.5
Transport og kommunikasjonsarbeid	6.6	6.2	6.6	6.2	7.4	6.7	7.7	8.0	5.6	6.0
Industri-, byggje- og anleggs- arbeid i alt	29.8	33.1	28.9	32.1	29.1	32.9	30.9	28.6	28.8	22.4
Jern- og metallvarearbeid	7.2	8.2	6.6	9.0	6.1	10.0	12.2	5.3	6.0	3.5
Elektroarbeid	2.9	3.0	3.1	3.0	3.8	2.3	2.8	3.2	1.9	2.1
Trerarbeid	3.7	2.4	2.7	2.8	4.9	3.2	3.7	6.8	7.1	5.1
Næringsmiddelarbeid	0.9	0.8	1.3	0.9	1.1	1.1	0.8	0.3	0.3	0.1
Maskin- og motordrift	2.0	1.9	1.7	2.3	1.2	2.1	1.4	2.6	2.2	1.8
Laste-, losse- og lagerarbeid .	1.3	1.7	1.7	0.9	2.2	1.6	1.1	0.3	0.5	0.7
Industri, byggje- og anleggs- arbeid elles	11.7	15.0	11.8	13.1	9.8	12.7	8.9	10.2	10.3	7.9
Servicearbeid	12.0	12.2	11.7	12.4	9.3	12.1	11.2	10.3	12.4	12.2
Militært arbeid, uoppgitt eller ikkje identifisert yrke	7.6	5.1	5.5	7.8	5.9	6.7	7.1	12.8	6.7	12.8

	0822 Sau- herad	0826 Tinn	0827 Hjart- dal	0828 Sel- jord	0829 Kvites- eid	0830 Nisse- dal	0831 Fyres- dal	0833 Tokke	0834 Vinje
I alt	100.0	100.0	100.0	100.0	100.0	100.0	100.0	100.0	100.0
Teknisk, vitenskapelig, humanistisk og kunstnerisk arbeid	14.3	14.9	10.9	14.3	15.3	12.7	13.6	12.2	11.0
Administrasjons- og forvaltnings- arbeid, bedrifts- og organisa- sjonsleiing	2.7	2.5	2.0	3.2	2.3	2.8	2.3	2.4	2.1
Offentleg administrasjons- og forvaltningsarbeid	0.7	0.9	0.8	1.2	0.6	0.4	0.9	1.0	1.1
Bedrifts- og organisasjons- leiing	2.0	1.6	1.2	2.0	1.7	2.4	1.4	1.5	1.1
Kontorarbeid	5.8	6.4	3.5	4.7	5.3	5.1	4.3	3.9	3.0
Handelsarbeid	5.8	7.8	4.2	6.9	6.0	4.8	5.2	3.7	3.0

K j e l d e: Folke- og bustadteljing 1. november 1980.

Tabell 3.5 (framh.). Prosentdel personar 16 år og over som er yrkesaktive, etter yrkesfelt. Bustadkommune. 1. november 1979 - 31. oktober 1980

Yrkesfelt	Bustadkommune	0822 Sau- herad	0826 Tinn	0827 Hjart- dal	0828 Sel- jord	0829 Kvites- eid	0830 Nisse- dal	0831 Fyres- dal	0833 Tokke	0834 Vinje
Jordbruks-, skogbruks- og fiske- arbeid		16.6	5.7	22.5	11.0	13.2	15.8	14.9	12.3	15.4
Gruve- og sprengingsarbeid m.m. ...		0.5	0.2	1.2	0.6	0.7	0.1	0.6	0.8	0.7
Transport og kommunikasjonsarbeid .		8.2	5.8	5.1	8.1	6.2	7.3	6.6	6.5	7.4
Industri-, bygge- og anleggsarbeid i alt		25.4	34.0	25.5	24.2	22.1	23.7	23.0	26.6	22.4
Jern- og metallvarearbeid		5.8	7.2	5.3	2.2	3.5	4.1	3.6	5.0	3.7
Elektroarbeid		3.2	3.2	2.8	2.9	2.2	4.7	1.6	6.1	2.1
Trearbeid		5.4	3.8	6.2	7.2	5.5	6.8	7.6	4.2	7.2
Næringsmiddelarbeid		0.8	0.5	0.8	0.5	1.1	0.4	-	0.1	0.5
Maskin- og motordrift		1.7	1.7	3.0	2.8	3.1	2.4	2.6	2.8	3.6
Laste-, losse- og lagerarbeid ...		0.6	0.6	0.1	0.8	-	0.4	0.1	0.4	0.3
Industri, bygge- og anleggs- arbeid elles		8.0	17.0	7.2	7.6	6.7	4.9	7.5	8.0	5.0
Servicearbeid		11.2	13.1	9.0	11.0	14.6	12.4	15.5	13.1	15.1
Militært arbeid, uoppgitt eller ikkje identifisert yrke		9.6	9.6	16.1	16.2	14.2	15.1	13.9	15.5	14.2

TABELL 3.6. FOLKEMENGDEN ETTER KJØNN OG YRKESAKTIVE 16 ÅR OG ØVER, ETTER NÆRING. TETTSTADER.
1. NOVEMBER 1979 - 31. OKTOBER 1980

TETTSTAD	KOMMUNE	FOLKE- MENGD	KJØNN		I ALT	YRKESAKTIVE					
			MENN	KVINNER		JORD- BRUK, SKOG- BRUK, FISKE OG FANGST	BERG- VERKS- DRIFT, INDUSTRI, KRAFT- OG VASSFOR- SYNING, BYGGJE- OG AN- LEGG- VERK- SEMD	VARE- HAN- DEL, HOT- ELL- OG RES- TAU- RANT- VERK- SEMD	TRAN- SPORT, LAG- RING, POST OG TELE- KOMMU- NIKA- SJONAR	BANK- OG FIN. VERKS., FORSIKR. VERKS., EIGE- DOMSDRIFT OG FØRR. MESSIG TENESTE- YTING, OFF., SOSIAL OG PRIVAT TENESTE- YTING	UOPP- GITT NÆR- ING
HEILE FYLKET		116 382	56 994	59 388	55 219	760	22 687	9 627	3 833	17 972	340
LANGANGEN	PORSGRUNN	561	288	273	241	8	114	36	18	65	
PORSGRUNN TETTSTAD I ALT		35 304	17 375	17 929	16 960	145	7 802	2 888	1 101	4 932	92
	PORSGRUNN	26 520	13 049	13 471	12 679	90	5 910	2 117	793	3 701	68
	SKIEN	8 784	4 326	4 458	4 281	55	1 892	771	308	1 231	24
BREVIK	PORSGRUNN	2 100	1 016	1 084	904	2	478	138	73	211	2
SANDØYA	PORSGRUNN	317	167	150	134	4	59	20	14	36	1
SKIEN	SKIEN	28 151	13 538	14 613	13 809	129	4 672	2 697	986	5 272	53
ÅFOSS	SKIEN	1 607	813	794	725	3	342	130	46	199	5
SKOTFOSS	SKIEN	1 420	699	721	629	8	314	99	45	162	1
NOTODDEN	NOTODDEN .	8 816	4 356	4 460	4 293	50	1 847	795	223	1 355	23
YLI	NOTODDEN .	320	164	156	165	3	91	23	9	38	1
SILJAN	SILJAN ...	895	445	450	422	16	129	95	38	143	1
HERRE	BAMBLE ...	1 512	753	759	655	8	408	74	35	128	2
STATHELLE	BAMBLE ...	4 529	2 255	2 274	2 037	9	1 023	318	143	539	5
LANGESUND	BAMBLE ...	3 605	1 763	1 842	1 602	21	735	255	123	459	9
KIL	KRAGERØ ..	460	218	242	183	7	83	21	21	51	
VADFOSS	KRAGERØ ..	740	376	364	311	3	145	51	32	79	1
HELLE	KRAGERØ ..	887	489	398	360	3	164	55	39	97	2
KRAGERØ	KRAGERØ ..	5 819	2 790	3 029	2 469	31	944	495	195	790	14
PRESTSTRANDA	DRANGEDAL	1 254	633	621	536	23	167	81	62	191	12
NESLANDSVATN	DRANGEDAL	244	116	128	96	6	31	12	27	18	2
BJERVAMOEN	NOME	1 653	830	823	784	17	284	113	65	302	3
ULEFOSS	NOME	3 123	1 571	1 552	1 535	56	542	139	66	727	5
BØ	BØ	2 018	998	1 020	1 000	38	257	219	63	408	15
HJUKSE	SAUHERAD .	268	146	122	125	6	53	24	18	23	1
NORDAGUTU	SAUHERAD .	281	143	138	133	11	37	18	42	23	2
GVARV	SAUHERAD .	837	416	421	395	30	125	63	25	145	7
MAURUD	TINN	280	132	148	143	8	65	16	10	42	2
RJUKAN	TINN	4 569	2 166	2 403	2 222	12	1 080	347	83	661	39
SELJORD	SELJORD ..	1 431	681	750	664	19	193	111	102	226	13
VRÅDAL	KVITSEID	236	124	112	125	7	45	43	9	15	6
KVITSEID	KVITSEID	930	460	470	445	33	125	68	27	185	7
TVEITSUND	NISSEDAL	467	224	243	220	15	63	33	25	80	4
FYRESDAL	FYRESDAL .	473	232	241	228	14	62	39	20	91	2
DALEN	TOKKE	790	386	404	406	9	142	58	30	163	4
ÅMOT	VINJE	485	231	254	263	6	66	53	18	116	4

KJELDE: FOLKE- OG BUSTADTELJING 1. NOVEMBER 1980.

Tabell 3.7. Yrkesaktive 16 år og over etter bustad- og arbeidsstadskommune. 25. - 31. oktober 1980

Arbeidsstad	Bustad													
	I alt	0805 Pors- grunn	0806 Skien	0807 Not- odden	0811 Sil- jan	0814 Bam- ble	0815 Krage- rø	0817 Drange- dal	0819 Nome	0821 Bø	0822 Sau- herad	0826 Tinn	0827 Hjart- dal	0828 Sel- jord
Fylket i alt	53184	11002	16822	4150	676	3963	2809	1208	2487	1340	1199	2543	502	878
0805 Porsgrunn	14895	9223	4053	12	95	1242	81	41	91	15	16	1	2	5
0806 Skien	14465	1287	12248	13	287	215	46	92	192	22	30	1	2	8
0807 Notodden	4468	6	10	4024	-	4	3	1	7	36	232	13	122	2
0811 Siljan	300	2	12	1	284	-	1	-	-	-	-	-	-	-
0814 Bamble	3468	459	418	3	5	2469	77	19	5	3	6	-	1	1
0815 Kragerø	2678	8	2	-	-	29	2563	75	-	-	-	-	-	-
0817 Drangedal	1005	2	12	-	-	1	31	934	5	1	-	-	-	-
0819 Nome	2298	4	39	8	1	1	3	10	2097	83	46	3	-	1
0821 Bø	1286	1	1	9	1	-	-	5	65	1063	103	-	2	21
0822 Sauherad	896	3	10	20	-	-	1	-	16	80	757	-	1	6
0826 Tinn	2590	2	6	20	1	-	2	2	2	4	-	2520	3	1
0827 Hjartdal	390	-	-	30	-	-	-	-	-	2	1	-	355	2
0828 Seljord	909	-	-	6	-	1	1	1	1	19	4	-	8	791
0829 Kviteseid	841	4	2	1	-	1	-	12	6	7	2	-	2	31
0830 Nissedal	378	-	1	-	-	-	-	6	-	-	-	-	-	-
0831 Fyresdal	405	-	-	1	-	-	-	1	-	-	1	-	-	-
0833 Tokke	767	-	6	1	2	-	-	4	-	2	1	-	3	3
0834 Vinje	1145	1	2	1	-	-	-	5	-	3	-	5	1	6
I andre fylke i alt	2311	325	413	349	29	150	228	78	84	71	81	77	46	53
Av dette:														
123 Oslo h.d.	657	101	139	77	3	34	55	32	33	30	21	25	19	17
174 Kongsberg h.d.	266	8	7	195	-	1	1	2	2	5	19	13	9	-
224 Setesdal h.d.	126	6	10	4	-	2	1	6	4	1	4	5	3	10
184 Larvik h.d.	125	38	38	1	13	12	3	3	5	2	5	2	-	-
315 Stavanger h.d.	119	26	30	5	-	21	18	1	2	7	1	2	-	1
Med fast oppmøteplass ...	55495	11327	17235	4499	705	4113	3037	1286	2571	1411	1280	2620	548	931
Av dette:														
Utpendlarar	12983	2104	4987	475	421	1644	474	352	474	348	523	100	193	140
Annan arbeidsstad og uoppgitt	7332	1011	1952	561	113	483	452	277	311	284	264	355	126	210
Yrkesaktive i arbeid i alt	62827	12338	19187	5060	818	4596	3489	1563	2882	1695	1544	2975	674	1141

Kjelde: Folke- og bustadteljing 1. november 1980.

Tabell 3.8. Yrkesaktive 16 år og over med reisetid over 45 min til arbeidsstaden, etter bustad- og arbeidsstadskommune, 25.-31. oktober 1980

Arbeidsstad	Bustad													
	I alt	0805 Pors- grunn	0806 Skien	0807 Not- odden	0811 Sil- jan	0814 Bam- ble	0815 Krage- rø	0817 Drange- dal	0819 Nome	0821 Bø	0822 Sau- herad	0826 Tinn	0827 Hjart- dal	0828 Sel- jord
Fylket i alt	4081	686	1063	231	64	280	282	224	252	129	135	237	57	88
0805 Porsgrunn	1185	503	334	8	29	133	50	30	56	11	15	-	1	3
0806 Skien	1066	138	634	8	25	44	24	49	73	21	28	-	2	6
0807 Notodden	301	4	8	186	-	3	2	1	7	12	33	8	32	1
0811 Siljan	6	-	1	-	4	-	1	-	-	-	-	-	-	-
0814 Bamble	231	26	47	3	4	92	31	15	4	1	5	-	-	1
0815 Kragerø	194	5	1	-	-	6	159	22	-	-	-	-	-	-
0817 Drangedal	109	2	7	-	-	1	10	80	3	-	-	-	-	-
0819 Nome	145	1	11	4	1	-	2	8	95	12	8	1	-	1
0821 Bø	82	-	-	2	-	-	-	4	6	47	8	-	2	4
0822 Sauherad	61	3	7	6	-	-	1	-	3	6	30	-	-	3
0826 Tinn	258	1	6	7	-	-	2	2	2	3	-	226	1	1
0827 Hjartdal	20	-	-	5	-	-	-	-	-	1	1	-	13	-
0828 Seljord	91	-	-	2	-	1	-	1	1	5	4	-	3	52
0829 Kviteseid	93	2	-	-	-	-	-	4	2	6	2	-	1	8
0830 Nissedal	24	-	1	-	-	-	-	2	-	-	-	-	-	-
0831 Fyresdal	36	-	-	-	-	-	-	1	-	-	1	-	-	-
0833 Tokke	74	-	5	-	1	-	-	2	-	1	-	-	1	2
0834 Vinje	105	1	1	-	-	-	-	3	-	3	-	2	1	6
I andre fylke i alt	1087	119	196	160	10	72	106	38	43	32	47	28	32	29
Av dette:														
123 Oslo h.d.	304	41	60	51	2	16	26	14	18	15	8	9	13	4
174 Kongsberg h.d.	138	6	7	81	-	1	-	1	2	4	16	9	8	-
224 Setesdal h.d.	91	3	9	4	-	1	-	2	4	1	3	2	2	8
184 Larvik h.d.	54	3	23	-	4	7	3	3	4	1	5	1	-	-
315 Stavanger h.d.	35	2	11	2	-	8	7	-	-	1	1	-	-	-
Med fast oppmøteplass ...	5168	805	1259	391	74	352	388	262	295	161	182	265	89	117
Av dette:														
Utependlarar	2836	302	625	205	70	260	229	182	200	114	152	39	76	65
Annan arbeidsstad og uoppgitt	324	40	64	23	4	9	16	31	19	15	18	13	5	12
Yrkesaktive i arbeid i alt	5492	845	1323	414	78	361	404	293	314	176	200	278	94	129

Kjelde: Folke- og bustadteljing 1. november 1980.

Tabell 3.9. Personar 15 år og over 1. november 1970 som var yrkesaktive ved folketeljingane både i 1970 og 1980. Yrkesaktive med ulik bustadkommune på dei to teljingstidspunkta, etter næring. Kommune

Handelsdistrikt Kommune	Med same bustad- kommune	I alt	Fråflytta					Bank- og fin.verks., forsikr.- verks., eigedoms- drift og forr.- messig teneste- yting, offentleg, sosial og privat teneste- yting
			Næring i 1970					
			Jord- bruk, skog- bruk, fiske og fangst	Bergverks- drift, industri, kraft- og vassfor- syning, byggje- og anleggs- verksemd	Vare- handel, hotell- og res- aurant- verksemd	Trans- port, lagring post og tele- kommuni- kasjonar		
Heile fylket	37 211	8 067	259	3 307	1 190	838	2 270	
191 Porsgrunn h.d.	9 282	2 485	18	1 162	346	301	580	
0805 Porsgrunn	7 131	2 094	11	978	287	254	497	
0814 Bamble	2 151	391	7	184	59	47	83	
192 Kragerø h.d.	3 259	578	26	234	86	69	158	
0815 Kragerø	2 244	374	12	160	65	31	103	
0817 Drangedal	1 015	204	14	74	21	38	55	
193 Skien h.d.	13 262	2 710	53	1 102	391	263	821	
0806 Skien	11 165	2 301	22	926	350	229	696	
0811 Siljan	423	84	7	31	14	9	23	
0819 Nome	1 674	325	24	145	27	25	102	
194 Vest-Telemark h.d.	2 782	623	70	209	87	54	194	
0828 Seljord	774	140	10	60	15	12	41	
0829 Kviteseid	690	181	26	49	35	11	59	
0830 Nissedal	326	68	12	19	6	9	20	
0831 Fyresdal	344	52	5	7	6	7	26	
0833 Tokke	648	182	17	74	25	15	48	
195 Notodden h.d.	5 669	1 032	63	346	187	107	310	
0807 Notodden	3 256	634	17	236	106	65	197	
0821 Bø	1 001	165	16	43	36	18	50	
0822 Sauherad	927	173	21	51	30	22	47	
0827 Hjartdal	485	60	9	16	15	2	16	
196 Rjukan h.d.	2 957	639	29	254	93	44	207	
0826 Tinn	1 924	414	12	172	49	32	137	
0834 Vinje	1 033	225	17	82	44	12	70	

K j e l d e: Folke- og bustadteljing 1. november 1970 og Folke- og bustadteljing 1. november 1980.

bustadkommune

Tilflytta

Næring i 1980

I alt	Jordbruk, skogbruk, fiske og fangst	Bergverksdrift, industri, kraft- og vassforsyning, byggje- og anleggsverksemd	Varehandel, hotell- og restaurant- verksemd	Transport, lagring, post og telekommu- nikasjonar	Bank og fin.- verks., forsikr.- verks., eige- domsdrift og forr.messig tenesteyting, offentleg, sosial og privat tenesteyting	
8 047	237	3 260	1 013	566	2 906	
2 532	23	1 327	302	159	714	191
1 519	7	728	201	105	474	0805
1 013	16	599	101	54	240	0814
625	20	217	66	83	229	192
472	10	158	52	66	182	0815
153	10	59	14	17	47	0817
2 728	50	1 042	407	178	1 042	193
2 243	23	873	361	151	827	0806
169	13	50	26	12	68	0811
316	14	119	20	15	147	0819
632	46	190	77	49	255	194
177	16	52	15	15	74	0828
154	7	33	30	13	66	0829
92	7	31	10	5	37	0830
72	7	17	8	8	30	0831
137	9	57	14	8	48	0833
1 079	60	338	117	74	476	195
439	8	157	51	24	195	0807
299	16	75	40	17	146	0821
251	26	74	22	30	95	0822
90	10	32	4	3	40	0827
451	38	146	44	23	190	196
246	12	99	17	13	99	0826
205	26	47	27	10	91	0834

Tabell 3.10. Sysselsette i bergverksdrift, industri og byggje- og anleggsverksemd, etter kjønn.
 Arbeidskontordistrikt. Årsgjennomsnitt 1980 og 1981

Arbeidskontordistrikt ¹⁾ Næring	Årsgjennomsnitt 1980		Årsgjennomsnitt 1981	
	I alt	Av dette kvinner	I alt	Av dette kvinner
HEILE FYLKET				
2 Bergverksdrift	236	8	224	16
21 Bryting av kol	-	-	-	-
22 Utvinning av råolje og naturgass	-	-	-	-
23 Bryting og utvinning av malm	-	-	-	-
29 Bergverksdrift elles	236	8	224	16
3 Industri	19 388	3 011	19 234	3 045
31 Produksjon av næringsmiddel, drikkevarer og tobakksvarer	1 188	523	1 213	526
32 Produksjon av tekstilvarer, klede, lær og lærvarer	(545)	(410)	(475)	(341)
33 Produksjon av trevarer	1 195	185	1 169	191
34 Treforedling, grafisk produksjon og og forlagsverksemd	2 089	373	2 184	393
35 Produksjon av kjemiske produkt, mineral- olje, kol-, gummi og plastprodukt	6 812	712	6 821	713
36 Produksjon av mineralske produkt	1 259	221	1 270	247
37 Produksjon av metall	2 235	100	2 221	101
38 Produksjon av verkstadprodukt	4 002	472	3 831	522
39 Industriproduksjon elles	63	15	50	11
5 Byggje- og anleggsverksemd	4 900	404	4 506	398
501 Byggjeverksemd	3 529	285	3 269	282
502 Anleggsverksemd	(1 371)	(119)	(1 237)	(116)
081 Skien og omland arbeidskontordistrikt				
2 Bergverksdrift	23	2	19	1
3 Industri	3 896	655	4 138	745
5 Byggje- og anleggsverksemd	1 703	172	1 472	(150)
082 Porsgrunn arbeidskontordistrikt				
2 Bergverksdrift	146	(3)	141	(11)
3 Industri	10 355	1 279	10 183	1 299
5 Byggje- og anleggsverksemd	1 281	78	1 291	93
083 Kragerø og omland arbeidskontordistrikt				
2 Bergverksdrift	43	1	40	2
3 Industri	1 252	(307)	1 223	(303)
5 Byggje- og anleggsverksemd	354	(42)	338	(45)
084 Øst-Telemark arbeidskontordistrikt				
2 Bergverksdrift	23	2	22	2
3 Industri	3 248	592	3 023	524
5 Byggje- og anleggsverksemd	983	77	907	(79)
085 Vest-Telemark arbeidskontordistrikt				
2 Bergverksdrift	1	0	2	0
3 Industri	637	178	667	174
5 Byggje- og anleggsverksemd	579	(35)	498	(31)

1) Oversyn over kommunane i dei einskilde arbeidskontordistrikta er gitt i vedlegg 1.
 Kjelde: NOS Arbeidsmarkedstatistikk og materiale i Byrået.

Tabell 3.11. Statstilsette etter kjønn. Arbeidsstads kommune. 1980 og 1981

Kommune	1980			1981		
	I alt	Menn	Kvinner	I alt	Menn	Kvinner
HEILE FYLKET	4 001	2 788	1 213	4 245	2 834	1 411
0805 Porsgrunn	487	313	174	536	314	222
0806 Skien	1 409	884	525	1 522	926	596
0807 Notodden	299	209	90	333	217	116
0811 Siljan	13	10	3	16	11	5
0814 Bamble	94	61	33	100	58	42
0815 Kragerø	159	105	54	170	109	61
0817 Drangedal	101	80	21	111	87	24
0819 Nome	82	52	30	89	53	36
0821 Bø	156	108	48	162	110	52
0822 Sauherad	101	82	19	111	90	21
0826 Tinn	168	119	49	174	117	57
0827 Hjartdal	23	14	9	25	16	9
0828 Seljord	196	133	63	201	125	76
0829 Kviteseid	44	32	12	47	35	12
0830 Nissedal	22	12	10	26	15	11
0831 Fyresdal	18	10	8	22	14	8
0833 Tokke	108	75	33	105	72	33
0834 Vinje	67	50	17	65	48	17
Uoppgitt kommune	454	439	15	430	417	13

K j e l d e: Materiale i Byrået.

Tabell 3.12. Statstilsette etter kjønn og næring. 1980 og 1981

Nr. Næring	1980			1981		
	I alt	Menn	Kvinner	I alt	Menn	Kvinner
I ALT	4 001	2 788	1 213	4 245	2 834	1 411
4 Kraft- og vassforsyning	142	124	18	131	116	15
4101 Elektrisitetsforsyning	142	124	18	131	116	15
5 Byggje- og anleggsverksemd	121	121	-	122	122	-
5021 Allmenn anleggsverksemd	121	121	-	122	122	-
7 Transport, lagring, post og telekommunikasjonar	1 499	1 032	467	1 711	1 065	646
71 Transport og lagring	399	382	17	383	365	18
72 Post og telekommunikasjonar ..	1 100	650	450	1 328	700	628
9 Offentleg, sosial og privat tenesteyting	2 171	1 448	723	2 211	1 467	744
Av dette:						
9121 Generell statsadministrasjon	701	470	231	713	471	242
9124 Statsadministrasjon med tilknytning til helse- og andre sosialtenester	256	91	165	265	98	167
9125 Statsadministrasjon med tilknytning til næringslivet ..	140	94	46	180	118	62
9129 Statsadministrasjon elles ..	655	551	104	636	534	102
9318 Universitet og høgskolar ...	85	58	27	87	59	28
9333-9338 Helsetenester	157	70	87	156	70	86
9391 Religiøs verksemd	46	45	1	48	47	1
Andre næringar	68	63	5	70	64	6

K j e l d e: Materiale i Byrået.

Tabell 3.13. Tilsette i skoleverket etter kjønn. Arbeidsstadskommune. 1980 og 1981

Kommune	1980			1981		
	I alt	Menn	Kvinner	I alt	Menn	Kvinner
Heile fylket	2 811	1 454	1 357	2 852	1 481	1 371
0805 Porsgrunn	534	275	259	546	282	264
0806 Skien	698	354	344	712	356	356
0807 Notodden	319	167	152	321	168	153
0811 Siljan	29	15	14	29	14	15
0814 Bamble	185	96	89	183	97	86
0815 Kragerø	175	97	78	172	98	74
0817 Drangedal	63	31	32	61	33	28
0819 Nome	166	88	78	167	88	79
0821 Bø	101	60	41	103	61	42
0822 Sauherad	80	41	39	81	43	38
0826 Tinn	119	65	54	127	67	60
0827 Hjartdal	26	11	15	27	12	15
0828 Seljord	58	27	31	58	27	31
0829 Kviteseid	43	23	20	43	24	19
0830 Nissedal	31	17	14	31	17	14
0831 Fyresdal	45	24	21	50	28	22
0833 Tokke	53	28	25	59	33	26
0834 Vinje	86	35	51	82	33	49

K j e l d e: Materiale i Byrået.

TABELL 3.14. PERSONAR MELDE TIL ARBEIDS- OG SJØMANNSKONTORA SOM HEILT ARBEIDSLAUSE, ETTER KJØNN OG ALDER, KOMMUNE¹⁾. ÅRSGJENNOMSNIITT OG MÅNADSTAL FOR JANUAR OG JULI, 1980 OG 1981

2) ALDERSGRUPPE HANDELSDISTRIKT KOMMUNE	1980						1981					
	ÅRSGJEN- NOMSNIITT	MÅNADSTAL				ÅRSGJEN- NOMSNIITT	MÅNADSTAL					
		JANUAR		JULI			JANUAR		JULI			
		MENN	KVIN- NER	MENN	KVIN- NER		MENN	KVIN- NER	MENN	KVIN- NER		
HEILE FYLKET	609	365	768	425	436	329	777	538	932	466	654	468
ALDERSGRUPPE												
UNDER 30 ÅR	359	210	233	185	489	299	381	268
30-49 ÅR	197	148	105	95	252	100	151	141
50-59	104	41	46	36	111	44	63	36
60-64	59	15	27	9	48	18	24	17
65 ÅR OG OVER	49	11	25	4	32	5	25	6
191 PORSGRUNN H.D.	125	130	165	136	99	126	154	167	147	153	153	120
0805 PORSGRUNN	79	86	116	83	67	87	119	115	114	103	121	74
0814 BAMBLE	45	44	49	53	32	39	35	52	33	50	32	46
192 KRAGERØ H.D.	100	28	60	18	48	15	80	46	121	38	60	53
0815 KRAGERØ	72	22	35	11	31	11	58	35	99	34	39	28
0817 DRANGEDAL	28	6	25	7	17	4	22	11	22	4	21	25
193 SKIEN H.D.	151	110	187	133	146	104	206	133	214	133	190	136
0806 SKIEN	123	91	141	107	115	89	169	111	177	113	150	111
0811 SILJAN	4	2	3	4	1	2	2	2	1	2	1	1
0819 NOME	24	17	43	22	30	13	35	21	36	18	39	24
194 VEST-TELEMARK H.D. ..	74	16	104	28	43	11	99	34	128	30	67	19
0828 SELJORD	6	3	8	9	4	1	13	5	17	3	3	-
0829 KVITeseID	24	4	42	6	14	2	32	6	38	4	27	4
0830 NISSEDAL	7	3	7	3	5	3	6	7	9	8	3	5
0831 FYRES DAL	13	1	17	1	8	1	13	2	17	1	7	1
0833 TOKKE	23	4	30	9	12	4	36	15	47	14	27	9
195 NOTODDEN H.D.	80	63	110	91	43	55	125	80	177	79	85	79
0807 NOTODDEN	50	41	71	53	27	42	73	49	103	44	46	55
0821 BØ	16	7	22	12	9	4	26	12	34	9	14	14
0822 SAUHERAD	12	12	13	22	5	7	18	17	27	24	20	8
0827 HJARTDAL	3	2	4	4	2	2	7	3	13	2	5	2
196 RJUKAN H.D.	50	7	72	5	32	8	80	65	101	17	61	45
0826 TINN	19	3	24	1	19	5	35	58	38	14	33	44
0834 VINJE	31	4	48	4	13	3	45	7	63	3	28	1
UOPPGITT KOMMUNE	4	5	12	10	-	-	10	9	13	14	16	10
REGISTRERTE VED SJØMANNSKONTØRET I PORSGRUNN	23	3	58	4	13	4	24	4	31	2	22	6

1) SOM REGEL BUSTADKOMMUNE.

2) TALA FOR ALDERSGRUPPENE ER KOMNE FRAM VED Å SUMMERE TAL FOR ARBEIDSKONTORDISTRIKTA I FYLKET. GRENSENE FOR ARBEIDSKONTORDISTRIKTA FØLGJER IKKJE ALLTID FYLKESGRENSA. SJÅ VEDLEGG I.

KJELDE: ARBEIDSDIREKTORATET.

4. NASJONALREKNESKAP

Tabellane 4.1-4.7

Fylkesfordelt nasjonalrekneskap 1973 byggjer på realrekneskapen i nasjonalrekneskapen for 1973.

Bruttoproduksjonsverdien i ein produksjonssektor er verdien av dei varene og tenestene som sektoren produserer i løpet av ein periode.

Bruttoproduktet i ein sektor er bruttoproduksjonsverdien i sektoren fråtrekt vareinnsatsen i sektoren, dvs. verdien av nytta råvarer, vedlikehaldsutgifter o.l. i produksjonsprosessen i løpet av perioden. Ein kjem fram til bruttonasjonalproduktet ved å summere bruttoproduktet i dei einstilte sektorane.

Kapitalslitet i ein sektor er den medrekna verdireduksjonen av den faste realkapitalen i sektoren som følgje av slitasje og elde. Nettoproduktet i ein sektor er bruttoproduktet fråtrekt kapitalslitet. Tilsvarande er nettonasjonalproduktet lik bruttonasjonalproduktet fråtrekt summen av kapitalslitet i alle sektorane.

Importen omfattar varer og tenester som Noreg har teke imot frå utlandet.

Eksporten omfattar dei varene og tenestene som er leverte til utlandet.

Det private konsumet omfattar varer og tenester som i løpet av året vert nytta av hushalda i landet eller av konsumentorganisasjonar, dvs. private foreiningar og institusjonar utan vinningskarakter. Varige konsumgode som bilar, møbel og klede, vert rekna som konsumert i det året dei vert skaffa, men for bustader har ein gjort eit unntak og i staden kvart år teke med i det private konsumet eit beløp for den husleia som er rekna med.

Det offentlege konsumet omfattar kapitalslit på den offentlege konsumkapitalen, lønnskostnader og utgifter til varer og tenester som statsforvaltninga, trygdeforvaltninga og kommuneforvaltninga disponerer for løpande administrative føremål og forvaltningsføremål, men ikkje vare- og tenesteforbruket ved offentlege foretak. Posten er rekna netto, da det er gjort frådrag for varer og tenester som stats- og kommuneforvaltninga har ytt private mot betaling i form av ulike slags gebyr.

Bruttoinvestering omfattar bruttonyskaffingar av offentleg konsumkapital og bruttonyskaffingar av produksjonskapital medrekna lagerendringar i private og offentlege bedrifter, medrekna bustader. Differansen mellom bruttoinvestering og kapitalslit vert kalla nettoinvestering og gjev uttrykk for tilveksten i realkapitalen. Den offentlege konsumkapitalen omfattar offentlege forvaltningsinvesteringar i sivile bygg og anlegg, bilar, maskinar osv.

Som eit mål for den godtgjersle produksjonsfaktorane oppnår for innsatsen sin, nyttar ein faktorinntekta. Faktorinntekta i ein sektor er definert som nettoproduktet i sektoren minus indirekte skattar som sektoren betaler pluss subsidiar som sektoren tek imot. Ved å summere faktorinntektene i dei einstilte sektorane kjem ein fram til den totale faktorinntekta for nasjonen. Faktorinntekta kan delast i lønnskostnader og eigarinntekt. Som lønnskostnader vert rekna all inntekt opptent ved arbeid i teneste åt andre. Driftsresultatet er den resten som står til disposisjon for foretakene sine eigarar til renter av framandkapital og som godtgjersle for innsats av eige arbeid og eigen kapital.

TABELL 4.1. PRODUKSJON OG FAKTORINNTEKT. FYLKET. 1976

PRODUKSJON OG FAKTORINNTEKT	FYLKET	LANDS- DELEN	HEILE LANDET	RELATIVE TAL			RELATIVE TAL	
				FYLKET	LANDS- DELEN	HEILE LANDET	FYLKET	LANDS- DELEN
				100000 KR			BRUTTOPRODUKSJON = 100	
BRUTTOPRODUKSJON.....	131474	1678566	3639478	100.0	100.0	100.0	3.6	46.1
- VAREINNSATS.....	69983	874799	1932384	53.2	52.1	53.1	3.6	45.3
BRUTTOPRODUKT.....	61491	803767	1707094	46.8	47.9	46.9	3.6	47.1
- KAPITALSLIT.....	10644	85844	253268	8.1	5.1	7.0	4.2	33.9
NETTOPRODUKT.....	50847	717923	1453826	38.7	42.8	39.9	3.5	49.4
- INDIREKTE SKATTAR.....	5697	118728	310114	4.3	7.1	8.5	1.8	38.3
+ SUBSIDIAR.....	2355	41105	116241	1.8	2.4	3.2	2.0	35.4
FAKTORINNTEKT.....	47505	640300	1259953	36.1	38.1	34.6	3.8	50.8
LÖNN.....	36585	522450	999924	27.8	31.1	27.5	3.7	52.2
DRIFTSRESULTAT.....	10920	117850	260029	8.3	7.0	7.1	4.2	45.3

KJELDE: NOS FYLKESFORDELT NASJONALREKNESKAP 1976 OG MATERIALE I BYRÅET.

TABELL 4.2. BRUTTOPRODUKT ETTER BRUK. FYLKET. 1976

BRUTTOPRODUKT	FYLKET	LANDS- DELEN	HEILE LANDET	RELATIVE TAL			RELATIVE TAL	
				FYLKET	LANDS- DELEN	HEILE LANDET	FYLKET	LANDS- DELEN
				100000 KR			BRUTTOPRODUKT = 100	
PRIVAT KONSUM.....	33720	450835	894864	54.8	56.1	52.4	3.8	50.4
OFFENTLEG KONSUM.....	8864	149422	340863	14.4	18.6	20.0	2.6	43.8
BRUTTOINVESTERING.....	30486	193812	633767	49.6	24.1	37.1	4.8	30.6
FAS; REALKAPITAL.....	30486	193812	620010	49.6	24.1	36.3	4.9	31.3
LAGER.....	-	-	13757	-	-	0.8	-	-
EKSPORTOVERSKOTT.....	-	-	-162400	-	-	-9.5	-	-
EKSPORT.....	-	-	701730	-	-	41.1	-	-
IMPORT.....	-	-	864130	-	-	50.6	-	-
OVERSKOTT/UNDERSKOTT.....	-11579	9698	-	-18.8	1.2	-	-	-
BRUTTOPRODUKT.....	61491	803767	1707094	100.0	100.0	100.0	3.6	47.1

KJELDE: NOS FYLKESFORDELT NASJONALREKNESKAP 1976 OG MATERIALE I BYRÅET.

TABELL 4.3. PRIVAT KONSUM PR. INNBYGGJAR ETTER ART. FYLKET. 1976

KONSUMGRUPPE	FYLKET	LANDS- DELEN	HEILE LANDET	RELATIVE TAL			RELATIVE TAL	
				FYLKET	LANDS- DELEN	HEILE LANDET	FYLKET	LANDS- DELEN
				KR			PRIV. KONS. PR. INNB. = 100	
MATVARER.....	4701	4859	4801	22.1	21.1	21.6	97.9	101.2
DRIKKEVARER OG TOBAKK.....	1704	1851	1617	8.0	8.0	7.3	105.4	114.5
KLEDE OG SKOTY.....	1913	2070	1984	9.0	9.0	8.9	96.4	104.3
BUSTAD, LYS OG BRENSSEL.....	3308	3510	3098	15.6	15.3	13.9	106.8	113.3
MØBLAR OG HUSHALDS- ARTIKLAR.....	2008	2146	2078	9.5	9.3	9.3	96.6	103.3
HELSEPLEIE.....	832	1112	965	3.9	4.8	4.3	86.2	115.2
TRANSPORT, POST- OG TELETENESTER.....	2670	3163	3097	12.6	13.7	13.9	86.2	102.1
FRITIDSSYSLAR OG UTDANNING.....	1865	1989	1939	8.8	8.6	8.7	96.2	102.6
ANNA KONSUM.....	2228	2313	2166	10.5	10.1	9.7	102.9	106.8
KORREKSJONSPOSTAR.....	-	-	531	-	-	2.4	-	-
ANNA KONSUM.....	21229	23013	22276	100.0	100.0	100.0	95.3	103.3

KJELDE: NOS FYLKESFORDELT NASJONALREKNESKAP 1976 OG MATERIALE I BYRÅET.

TABELL 4.4. BRUTTOPRODUKT ETTER PRODUKSJONSSEKTOR, FYLKET, 1976

PRODUKSJONSSEKTOR	FYLKET	LANDS- DELEN	HEILE LANDET	RELATIVE TAL			RELATIVE TAL	
				FYLKET	LANDS- DELEN	HEILE LANDET	FYLKET	LANDS- DELEN
				100000 KR			BRUTTOPRODUKT = 100	
JORDBRUK.....	1210	21728	57982	2.0	2.7	3.4	2.1	37.5
SKOGBRUK.....	1776	13359	16905	2.9	1.7	1.0	10.5	79.0
FISKE OG FANGST.....	40	248	21592	0.1	-	1.3	0.2	1.1
BERGVERKSDRIFT.....	351	3057	10200	0.6	0.4	0.6	3.4	30.0
UTVINNING AV RÅOLJE OG NATURGASS.....	-	-	61206	-	-	3.6	-	-
FISKEFOREDLING.....	8	-95	7357	-	-	0.4	0.1	-1.3
NÆRINGSMIDDELINDUSTRI.....	508	10880	10363	0.8	1.4	0.6	4.9	105.0
PRODUKSJON AV DRIKKEVARER...	294	7010	12573	0.5	0.9	0.7	2.3	55.8
PRODUKSJON AV TOBAKKSVARER..	:	:	8175	:	:	0.5	:	:
PRODUKSJON AV TEKSTILVARER OG KLEDE.....	390	6243	15365	0.6	0.8	0.9	2.5	40.6
PRODUKSJON AV LER, LER- OG SKINNVARER OG SKOTY.....	65	:	1973	0.1	-	0.1	3.3	:
PROD. AV TREVARER UNNATEKE MØBLAR OG INNR. AV TRE ...	903	14546	26196	1.5	1.8	1.5	3.4	55.5
PRODUKSJON AV MØBLAR OG INNREIINGAR AV TRE.....	55	3514	10058	0.1	0.4	0.6	0.5	34.9
TREFOREDLING	1115	13250	16947	1.8	1.6	1.0	6.6	78.2
GRAFISK PRODUKSJON OG FOR- LAGSVERKSEMD.....	520	19566	26821	0.8	2.4	1.6	1.9	73.0
PRODUKSJON AV KJEMISKE RÅVARAR	5125	7898	11147	8.3	1.0	0.7	46.0	70.9
PRODUKSJON AV KJEMISK- TEKNISKE PRODUKT.....	177	:	9589	0.3	:	0.6	1.8	:
RAFFINERING OG PRODUKSJON AV JORDOLJE OG KOLPRODUKT ...	:	:	6251	:	:	0.4	:	:
PRODUKSJON OG REPARASJON AV GUMMIPRODUKT	:	2250	2682	:	0.3	0.2	:	83.9
PRODUKSJON AV PLASTVARER....	853	4782	7144	1.4	0.6	0.4	11.9	66.9
PROD. AV KERAMISKE PROD.....	:	:	1353	:	:	0.1	:	:
PRODUKSJON AV GLAS, GLAS- VARER OG MIN. PROD. ELLES	2464	10421	15219	4.0	1.3	0.9	16.2	68.5
PRODUKSJON AV JARN, STÅL OG FERROLEGERINGAR	813	5761	14539	1.3	0.7	0.9	5.6	39.6
PRODUKSJON AV IKKJE-JARN- HALDIGE METALL.....	1689	3074	11358	2.7	0.4	0.7	14.9	27.1
PRODUKSJON AV METALLVARER...	719	15712	26532	1.2	2.0	1.6	2.7	59.2
PRODUKSJON AV MASKINAR OG OLJEPLATTFORMER.....	1453	14285	30315	2.4	1.8	1.8	4.8	47.1
PRODUKSJON AV ELEKTR. APPARAT OG MATERIELL.....	1526	21327	25257	2.5	2.7	1.5	6.0	84.4
BYGGING AV FARTY.....	2210	14353	33612	3.6	1.8	2.0	6.6	42.6
PRODUKSJON AV ANDRE TRAN- SPORTMIDDEL	50	4986	7955	0.1	0.6	0.5	0.6	62.7
PROD. AV TEKN. OG VITSKAP. INSTRUMENT MV.	-	894	1112	-	0.1	0.1	-	80.4
ANNAN INDUSTRIPRODUKSJON....	86	:	3266	0.1	:	0.2	2.6	:
KRAFT- OG VASSFORSYNING.....	6504	27443	57363	10.6	3.4	3.4	11.3	47.8
BYGGJE- OG ANLEGGSVKSEMD INKL. OLJEBORING.....	6395	53414	127849	10.4	6.6	7.5	5.0	41.8
VAREHANDEL MV.	4743	156473	337718	7.7	19.5	19.8	1.4	46.3
HOTELL- OG RESTAURANTDRIFT..	1077	12268	22185	1.8	1.5	1.3	4.9	55.3
UTANRIKS SJØFART	1305	12077	76468	2.1	1.5	4.5	1.7	15.8
ANNAN SAMFERDSEL.....	2582	54980	112652	4.2	6.8	6.6	2.3	48.8
BANK- OG TRYKDEVERK.....	1007	34350	53414	1.6	4.3	3.1	1.9	64.3
EIGEDOMSDRIFT.....	3288	47519	81556	5.3	5.9	4.8	4.0	58.3
FORRETNINGSMESSIG TEN.YTING SOSIAL OG PRIVAT TEN.YTING .	483	27852	36856	0.8	3.5	2.2	1.3	75.6
KORR. FRIE BANKTENESTER ...	2831	53101	89093	4.6	6.6	5.2	3.2	59.6
STATS- OG TRYGDEFORVALTN....	-984	-32566	-49587	-1.6	-4.1	-2.9	2.0	65.7
KOMMUNEFORVALTNINGA	1293	41281	93899	2.1	5.1	5.5	1.4	44.0
BRUTTOPRODUKT I ALT.....	5653	77262	156584	9.2	9.6	9.2	3.6	49.3
	61491	803767	1707094	100.0	100.0	100.0	3.6	47.1

KJELDE: NOS FYLKESFORDELT NASJONALREKNESKAP 1976 OG MATERIALE I BYRRET.

TABELL 4.5. STATLEG KONSUM ETTER FORMÅL. FYLKET. 1976

FORMÅL	FYLKET	LANDS- DELEN	HEILE LANDET	RELATIVE TAL			RELATIVE TAL	
				FYLKET	LANDS- DELEN	HEILE LANDET	FYLKET	LANDS- DELEN
				100000 KR			STATLEG KONSUM = 100	
ALLMENN OFFENTLEG TENESTEYTING	695	18356	28720	39.4	33.8	19.9	2.4	63.9
FORSVAR	6	2306	52915	0.3	4.2	36.7	-	4.4
UNDERVISNING	251	10305	20204	14.2	19.0	14.0	1.2	51.0
HELSESTELL	35	6053	6749	2.0	11.1	4.7	0.5	89.7
SOSIAL TRYGD OG VELFERD	212	4110	7058	12.0	7.6	4.9	3.0	58.2
BUSTADFORMÅL MV.	8	198	434	0.5	0.4	0.3	1.8	45.6
REKREASJON, KULTURELLE OG RELIGIØSE FORMÅL	62	1646	2607	3.5	3.0	1.8	2.4	63.1
NÆRINGSØKONOMISKE FORMÅL	494	10973	25052	28.0	20.2	17.4	2.0	43.8
ANDRE FORMÅL	-	396	515	-	0.7	0.4	-	76.9
I ALT	1763	54343	144254	100.0	100.0	100.0	1.2	37.7

KJELDE: NOS FYLKESFORDELT NASJONALREKNESKAP 1976 OG MATERIALE I BYRÅET.

TABELL 4.6. KOMMUNALT KONSUM ETTER FORMÅL. FYLKET. 1976

FORMÅL	FYLKET	LANDS- DELEN	HEILE LANDET	RELATIVE TAL			RELATIVE TAL	
				FYLKET	LANDS- DELEN	HEILE LANDET	FYLKET	LANDS- DELEN
				100000 KR.			KOMMUNALT KONSUM = 100	
ALLMENN OFFENTLEG TENESTEYTING	595	7796	14751	8.4	8.2	7.5	4.0	52.9
FORSVAR	4	28	47	0.1	-	-	8.5	59.6
UNDERVISNING	2770	33365	73873	39.0	35.1	37.6	3.7	45.2
HELSESTELL	1488	28779	58882	21.0	30.3	29.9	2.5	48.9
SOSIAL TRYGD OG VELFERD	990	11334	20053	13.9	11.9	10.2	4.9	56.5
BUSTADFORMÅL MV.	37	307	344	0.5	0.3	0.2	10.8	89.2
REKREASJON, KULTURELLE OG RELIGIØSE FORMÅL	310	4009	7458	4.4	4.2	3.8	4.2	53.8
NÆRINGSØKONOMISKE FORMÅL	883	9269	20833	12.4	9.7	10.6	4.2	44.5
ANDRE FORMÅL	24	192	368	0.3	0.2	0.2	6.5	52.2
I ALT	7101	95079	196609	100.0	100.0	100.0	3.6	48.4

KJELDE: NOS FYLKESFORDELT NASJONALREKNESKAP 1976 OG MATERIALE I BYRÅET.

TABELL 4.7. BRUTTOINVESTERING I FAST REALKAPITAL. FYLKET. 1976

INVESTERINGSSSEKTOR	FYLKET	LANDS- DELEN	HEILE LANDET	RELATIVE TAL			RELATIVE TAL	
				FYLKET	LANDS- DELEN	HEILE LANDET	FYLKET	LANDS- DELEN
				I ALT = 100			HEILE LANDET = 100	
		100000 KR						
JORDBRUK	737	12087	27125	2.4	6.2	4.4	2.7	44.6
SKOGBRUK	270	1627	2469	0.9	0.8	0.4	10.9	65.9
FISKE OG FANGST	7	68	6789	-	-	1.1	0.1	1.0
BERGVERKSDRIFT EKSKL. OLJE- OG GASSUTVINNING	83	469	2834	0.3	0.2	0.5	2.9	16.5
INDUSTRI	18059	42862	68675	59.2	22.1	11.1	26.3	62.4
UTVINNING OG RØRTRANSPORT AV RÅOLJE OG NATURGASS	-	-	91994	-	-	14.8	-	-
KRAFT- OG VASSFORSYNING	1845	13421	40064	6.1	6.9	6.5	4.6	33.5
BYGGJE- OG ANLEGGVERKSEMD EKSKL. OLJEBORING	713	5897	12706	2.3	3.0	2.0	5.6	46.4
BORING ETTER OLJE OG GASS	-	-	16492	-	-	2.7	-	-
VAREHANDEL, HOTELL- OG RESTAURANTDR., FORR.BYGG ...	1630	25679	41168	5.3	13.2	6.6	4.0	62.4
HJELPEVERKSEMD FOR LANDTRANSPORT, VEGAR	1053	8825	26409	3.5	4.6	4.3	4.0	33.4
SJØTRANSPORT	24	413	91095	0.1	0.2	14.7	-	0.5
ANNAN SAMFERDSEL, EKSKL. OLJETRANSPORT MED RØR	498	6588	34736	1.6	3.4	5.6	1.4	19.0
BANK- og TRYGDEVERKSEMD	104	2612	5269	0.3	1.3	0.8	2.0	49.6
BUSTADER	3763	43599	91014	12.3	22.5	14.7	4.1	47.9
OFFENTLEG, SOSIAL OG PRIVAT TENESTEYTING	1700	29665	61171	5.6	15.3	9.9	2.8	48.5
I ALT	30486	193812	620010	100.0	100.0	100.0	4.9	31.3

KJELDE: NOS FYLKESFORDELT NASJONALREKNESKAP 1976 OG MATERIALE I BYRÅET.

5. JORDBRUK, SKOGBRUK OG JAKT

Dei fleste tabellane for landbruket byggjer på tal frå Landbruksteljinga 20. juni 1979. Denne teljinga omfattar både jordbruk (med husdyrhald), hagebruk, skogbruk og "utmarksnæringar".

Tidlegare er det halde særskilde, fullstendige jordbruksteljingar og skogbruksteljingar. Den siste fullstendige jordbruksteljinga vart halden i 1969, og den siste fullstendige skogbruksteljinga i 1967.

Mellom dei fullstendige teljingane blir det halde årlege utvalsteljingar.

Kriteria for å vere oppgåvepliktig til Landbruksteljing 1979 var i første rekkje at minst eitt av dei følgjande hovudkrava var oppfylt:

1. Eigar av minst 5 dekar jordbruksareal
2. Eigar av minst 25 dekar produktivt skogareal
3. Brukar av minst 5 dekar jordbruksareal

Dessutan var det oppgåveplikt dersom ein hadde hagebruksdrift eller husdyrhald av eit visst omfang, sjølv om ikkje hovudkrava var oppfylte.

Tabellane frå den fullstendige teljinga gjeld alle oppgåveeiningsar dersom ikkje anna er nemnt.

Både eigar og brukar var oppgåvepliktige til teljinga, difor kan vi i tabellane gi oppgåver både for eigeomseiningar og driftseiningar.

Eigeom er her definert som ei eining med minst 5 dekar jordbruksareal og/eller minst 25 dekar produktivt skogareal innanfor ein kommune.

Med driftseining meiner ein ei eining med minst 5 dekar jordbruksareal i drift innanfor ein kommune.

Figur 5.1.

Figuren syner jordbruksareal i drift og produktivt skogareal i prosent av landareal i alt.

Tabellane 5.1 og 5.2.

Opplysningane i desse tabellane er samla inn og utarbeidd i Landbruksdepartementet. Fylkeslandbrukskontora registrerer all dyrka jord som blir godkjend nytta til anna enn jordbruk. Dette er grunnlaget for tabell 5.1. I tabell 5.2 er det gitt tal for jorddyrking, grøfting og planering som det er gitt statstilskott til.

Tabell 5.3

Tabellen gir tal frå Statistisk Sentralbyrås avlingsstatistikk for jordbruket og hagebruket. Avlingane i jordbruket byggjer på opplysningar frå eit tilfeldig utval av bruk. Hagebruksavlingane blir utrekna på grunnlag av oppgåver frå fylkesgartnarar over talet på dyrkningseiningar i prosent av einingar året før, og oppgåver over avling i kg pr. eining.

Tabell 5.4.

Tabellen er laga på grunnlag av oppgåver Byrået mottek frå fylkeslandbrukskontora, skogbruks-etaten. Oppgåvene gjeld avverkinga i driftsåret, 1. august - 31. juli.

Volumtala for avverking er volum under bork i fast mål. Tala for bruttoverdi gjeld framdrive virke.

Tabell 5.5 gir opplysningar om areala i absolutte og relative tal.

Fulldyrka jord er definert som jord i hevd som er pløgd eller broten opp til vanleg plogdjupn, og som framleis kan pløyast. Natureng og overflatedyrka jord omfattar alt jordbruksareal som ikkje fyller kravet til fulldyrka jord. Areal som er inngjerda og gjødsla blir rekna som overflatedyrka, sjølv om dei ikkje er fullstendig rydda.

Til produktivt skogareal reknar ein skogmark som i gjennomsnitt for ein normal omløpsperiode kan produsere minst 0,1 m³ trevirke pr. dekar og år, når ho er tilvaks med eit treslag som passar for vekst-tilhøve på staden. Skogareal der minst halvparten av kubikkmassen er bartre, blir rekna som barskog. For- yngingsflater blir rekna som barskog eller lauvskog etter det treslaget ein reknar vil bli viktigast i den framtidige bestanden.

Anna areal omfattar alle andre areal på eigedomane som ikkje er definerte som jordbruksareal i drift eller produktivt skogareal.

Tabell 5.6.

Tabellen gir talet på eigedomar med minst 5 dekar jordbruksareal etter storleiken på jordbruksarealet. Talet på driftseiningar etter jordbruksareal i drift er gitt i tabell 5.10.

Tabell 5.8.

Tabellen gir talet på oppgåveeiningar etter storleiken på eige jordbruksareal og storleiken på produktivt skogareal på dei same oppgåveeiningane.

Tabell 5.9.

Tabellen gir talet på oppgåveeiningar etter storleiken på eige jordbruksareal og storleiken på jordbruksareal i drift på dei same oppgåveeiningane.

Tabell 5.12.

Tabellen syner talet på driftseiningar med ulike husdyrslag, og tabell 5.13 gir talet på dyr på desse einingane.

Hest omfattar både vaksne og føl av kaldblodshestar, varmblodshestar og ponniar.

Høner omfattar alle dyr både av verperasar og kjøtrasar etter at dei har lagt det første egget sitt.

Tabell 5.14.

Tabellen gir talet på driftseiningar etter kor stor del (prosent) av nettoinntekta til brukar og eventuell ektemake som kjem frå driftseininga.

Resten av tabellen viser talet på mannlege brukarar etter alder pr. 20. juni 1979, talet på kvinnelege brukarar og gjennomsnittsalderen til mannlege og kvinnelege brukarar.

På kvar driftseining er berre ein person ført opp som brukar. For ektepar er det som regel mannen som er oppført, sjølv om det er kona som har mest med drifta å gjere. Dette fører til at det er få kvinnelege brukarar, og at gjennomsnittsalderen til desse blir høg. Det siste har samanheng med at ein stor del av dei er enkjer som er førte opp som brukarar fordi mannen er død.

Tabell 5.15.

Tabellen syner bruken av jordbruksareal i drift. Korn m.m. til mogning omfattar også blandkorn og oljevekstar.

Som grønfør og silovekstar reknar ein eittårig raigras, kornvekstar, forraps og formargkål.

Annan open åker og hageareal omfattar areal til andre nyttevekstar på åker og i hage (frukttre, bærbuskar, planteskole m.m.), areal under glas/plast, jordbæraareal, bringebæraareal og plen og prydhage.

Brakk er areal av open åker der det ikkje blei teke avling i teljingsåret, men som var tenkt hausta året etter.

Tabell 5.16.

Eigedomar med driftsplan/takst omfattar både eigedomar med driftsplan/takst på heile skogarealet og eigedomar som har driftsplan/takst på berre ein del av skogarealet.

Oppgåvene over produksjonsevna (boniteteten) til skogarealet byggjer på data frå driftsplan/takst for areal som har dette. For areal utan driftsplan/takst er bonitetsfordelinga gitt etter skjøn av oppgåvegivaren.

Oppgåvene over private skogsveggar gjeld vegar som skogeigaren har åleine og vegar som blir bygde og haldne ved like saman med andre. På heilårs bilveggar kan ein kjøre heile året dersom vegen blir brøyta og halden ved like. På vinterbil- og traktorveggar kan lastebil nyttast berre om vinteren.

Figur 5.1. Jordbruksareal i drift og produktivt skogareal i prosent av landareal i alt.
 Kommune. 1979
 Landsgjennomsnitt: 39
 Fylkesgjennomsnitt: 47

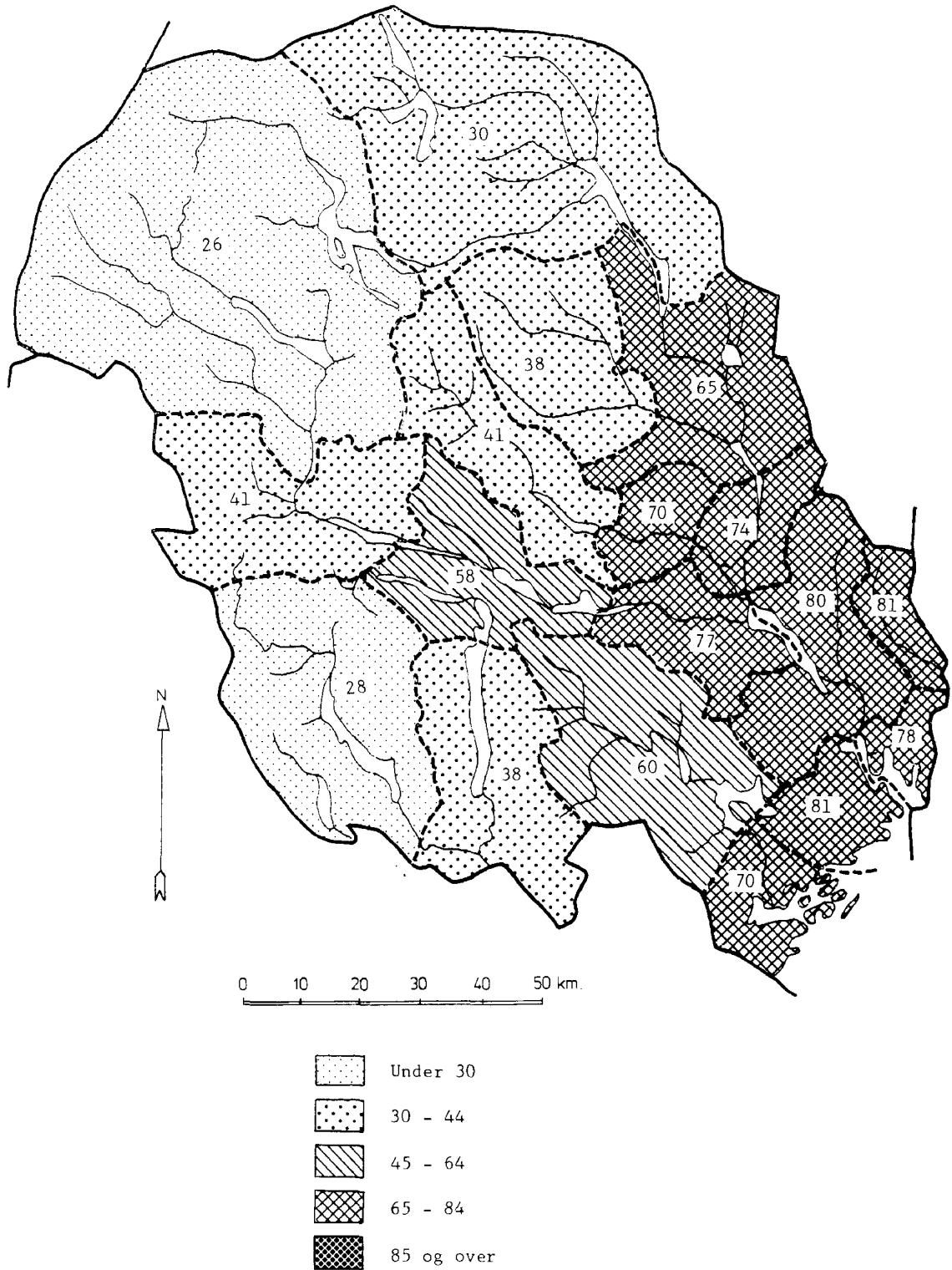

Tabell 5.1. Avgang av dyrka jord (fulldyrka og overflatedyrka) ved omdisponering etter jordlova, ved regulering etter bygningslova og ved ekspropriasjon. Absolutte tal og prosent. 1965 - 1981

År	I alt	Skog-planting	Bustadbygg	Avgitt til			Andre formål	Inngått i område stadfesta regulert til anna enn jordbruksformål
				Industribygg og forretningsbygg	Kyrkjer, skolar, helseinstitusjonar, humanitære formål og idrettsplassar	Vegar, jarnvegar, flyplassar og andre samferdselsformål		
Dekar								
Heile fylket								
1965	1 316	248	764	18	152	59	75	
1966	2 068	251	1 401	252	133	6	25	
1967	1 030	142	555	77	181	16	59	
1968	535	38	194	8	179	9	107	
1969	679	69	80	96	172	30	232	
1970	431	46	50	64	168	37	66	
1971	476	104	88	88	89	10	97	
1972	339	49	89	22	100	8	71	
1973	220	5	82	37	39	55	2	-
1974	264	43	113	10	28	19	11	40
1975	476	26	19	5	3	27	6	390
1976	167	25	9	6	9	12	3	103
1977	239	5	46	57	22	59	11	39
1978	208	9	42	5	11	35	23	83
1979	209	20	39	30	7	18	9	86
1980	134	-	16	17	-	99	2	-
1981	140	1	23	7	17	23	6	63
Prosent								
Heile fylket								
1965	100,0	18,8	58,1	1,4	11,5	4,5	5,7	
1966	100,0	18,1	57,8	12,2	6,4	0,0	1,2	
1967	100,0	13,8	53,9	7,5	17,6	1,5	5,7	
1968	100,0	7,1	36,3	1,5	33,4	1,7	20,0	
1969	100,0	10,2	11,8	14,1	25,3	4,4	34,2	
1970	100,0	10,7	11,6	14,8	39,0	8,6	15,3	
1971	100,0	21,8	18,5	18,5	18,7	2,1	20,4	
1972	100,0	14,5	26,3	6,5	29,5	2,3	20,9	
1973	100,0	2,3	37,3	16,8	17,7	25,0	0,9	-
1974	100,0	16,3	42,8	3,8	10,6	7,2	4,2	15,1
1975	100,0	5,5	4,0	1,0	0,6	5,7	1,3	81,9
1976	100,0	15,0	5,4	3,6	5,4	7,2	1,8	61,6
1977	100,0	2,1	19,3	23,8	9,2	24,7	4,6	16,3
1978	100,0	4,3	20,2	2,4	5,3	16,8	11,1	39,9
1979	100,0	9,6	18,7	14,4	3,3	8,6	4,3	41,1
1980	100,0	-	11,9	12,7	-	73,9	1,5	-
1981	100,0	0,7	16,4	5,0	12,1	16,4	4,3	45,0

K j e l d e: Landbruksdepartementet.

Tabell 5.2. Jorddyrking, grøfting og planering med statstilskott. Absolutte tal og prosent.
1965 - 1981. 1965=100

År	Fulldyrka	Overflate- dyrka	Grøfting av tidlegare dyrka jord	Planering av dyrka jord
Dekar				
Heile fylket				
1965	531	112	3 401	..
1966	540	173	4 371	..
1967	577	83	4 227	..
1968	576	100	2 733	..
1969	888	57	2 961	..
1970	724	102	1 412	..
1971	944	82	2 062	397
1972	905	47	1 797	879
1973	1 511	72	2 402	2 016
1974	1 373	40	2 600	773
1975	1 655	61	2 143	827
1976	1 945	-	1 510	732
1977	2 025	15	1 065	797
1978	1 974	6	1 399	699
1979	1 857	3	1 745	403
1980	1 596	18	1 258	359
1981	1 865	15	1 147	178
Prosent (1965=100)				
Heile fylket				
1965	100,0	100,0	100,0	..
1966	101,7	154,5	128,5	..
1967	108,7	74,1	124,3	..
1968	108,5	89,3	80,4	..
1969	167,2	50,9	87,1	..
1970	136,3	91,1	41,5	..
1971	177,8	73,2	60,6	..
1972	170,4	42,0	52,8	..
1973	284,6	64,3	70,6	..
1974	258,6	35,7	76,4	..
1975	311,7	54,5	63,0	..
1976	366,3		44,4	..
1977	381,4	13,4	31,3	..
1978	371,8	5,4	41,1	..
1979	349,7	2,7	51,3	..
1980	300,6	16,1	37,0	..
1981	351,2	13,4	33,7	..

K j e l d e: Landbruksdepartementet.

Tabell 5.3. Avling av dei einiskilde jord- og hagebruksvekstane. Avling i tonn og pr. dyrkingseining. 1970 - 1981

År	Korn og erter i alt	Poteter	Rot-vekstar	Grønfôr og silo-vekstar	Høy ¹⁾	Grøn- ²⁾ saker	Hagebær		
							Jordbær og bringebær	Rips, stikkelsbær og solbær	Frukt
Tonn									
Heile fylket									
1970	20 703	17 051	11 813	8 738	..	4 066	623	820	5 785
1971	20 619	15 848	11 532	10 081	53 508	4 207	599	858	6 082
1972	19 779	13 124	9 312	6 742	49 665	4 251	681	808	5 500
1973	25 446	15 792	11 585	9 490	48 639	4 802	741	840	5 137
1974	31 565	15 578	10 384	12 227	38 758	3 569	679	820	6 927
1975	18 567	10 930	6 542	6 214	29 881	3 431	855	677	5 235
1976	22 230	11 886	5 554	3 147	41 693	2 627	827	770	6 409
1977	26 038	17 418	6 304	11 831	40 293	4 840	1 005	737	6 306
1978	29 904	13 154	6 492	16 877	44 463	3 811	1 093	956	7 359
1979	30 720	15 317	4 387	6 333	50 583	3 282	1 318	574	6 324
1980	34 019	12 312	5 830	13 289	45 682	3 795	1 252	805	8 492
1981	25 874	9 851	5 130	14 969	43 461	3 941	1 115	576	6 334
Prosent av heile landet									
Heile fylket									
1970	2,6	2,4	4,0	1,2	..	3,1	4,1	4,3	7,5
1971	2,5	2,6	4,0	1,3	2,0	3,0	3,4	4,4	8,1
1972	2,5	2,4	4,1	1,0	1,9	3,1	4,0	4,2	6,7
1973	2,9	2,7	4,8	1,4	1,9	3,4	3,8	4,5	9,6
1974	2,9	2,2	3,7	1,5	1,6	2,7	4,2	4,1	8,0
1975	2,4	2,8	2,9	0,9	1,4	2,9	4,6	3,5	7,6
1976	2,6	2,5	2,7	0,4	1,8	2,1	4,7	4,2	7,2
1977	2,4	2,9	2,9	1,3	1,6	3,7	5,2	3,9	9,0
1978	2,7	2,3	3,0	1,8	1,7	2,7	5,5	4,5	8,1
1979	2,8	3,5	2,6	0,7	1,9	2,5	6,3	2,7	10,0
1980	3,0	2,5	2,7	1,3	1,6	2,3	5,4	3,6	12,0
1981	2,3	2,2	2,6	1,5	1,7	2,7	5,6	2,4	7,3
Kg pr. dekar									
Heile fylket									
1970	296	2 145	5 834	776,3	3,8	19,9
1971	283	2 060	5 582	.	482	.	721,1	3,9	20,8
1972	263	1 816	5 446	.	474	.	787,1	3,8	18,6
1973	329	2 076	6 704	.	493	.	844,0	4,0	17,2
1974	376	2 016	6 041	.	396	.	785,0	4,1	24,2
1975	220	1 446	3 896	.	309	.	918,4	3,4	18,2
1976	249	1 453	3 854	.	436	.	873,3	3,7	22,2
1977	287	2 037	5 138	.	449	.	1 029,7	3,3	21,7
1978	330	1 905	4 334	.	468	.	1 071,6	3,7	25,2
1979	312	2 208	4 154	.	478	.	1 037,8	2,6	22,0
1980	339	1 976	4 979	.	448	.	940,6	3,5	29,5
1981	263	1 617	4 763	.	435	.	857,7	2,4	21,8
Kg pr. busk									
Heile fylket									
1970	296	2 145	5 834	776,3	3,8	19,9
1971	283	2 060	5 582	.	482	.	721,1	3,9	20,8
1972	263	1 816	5 446	.	474	.	787,1	3,8	18,6
1973	329	2 076	6 704	.	493	.	844,0	4,0	17,2
1974	376	2 016	6 041	.	396	.	785,0	4,1	24,2
1975	220	1 446	3 896	.	309	.	918,4	3,4	18,2
1976	249	1 453	3 854	.	436	.	873,3	3,7	22,2
1977	287	2 037	5 138	.	449	.	1 029,7	3,3	21,7
1978	330	1 905	4 334	.	468	.	1 071,6	3,7	25,2
1979	312	2 208	4 154	.	478	.	1 037,8	2,6	22,0
1980	339	1 976	4 979	.	448	.	940,6	3,5	29,5
1981	263	1 617	4 763	.	435	.	857,7	2,4	21,8

1) Omfattar all avling frå eng til slått omrekna til tørt hø. Etterslått er rekna med. 2) Kulturar som blir dyrka i lite omfang er ikkje med.

K j e l d e: NOS Jordbruksstatistikk.

Tabell 5.4. Skogavverking til sal og industriell produksjon. Konwane. 1979-80 og 1980-81

Handelsdistrikt Kommune	I alt	Tømmer og kubb av bartre							Anna	Tømmer og kubb av lauv- tre	Ved til bren- sel	Brutto- verdi
		Gran			Furu							
		Skur- tømmer og tømmer	Sams- skur- tømmer og masse- virke	Masse- virke	Skur- tømmer og tømmer	Sams- skur- tømmer og masse- virke	Masse- virke					
Kubikkmeter fast mål												1 000 kr
Heile fylket	1979-80	1047017	415575	66989	303368	78450	6688	58869	45790	56916	14372	195281
	1980-81	1241011	445566	55068	352052	107439	2173	85401	109760	66295	17257	268767
191 Porsgrunn h.d.	1979-80	125152	49768	2274	39810	2421	178	2986	17855	7625	2235	22414
	1980-81	157339	42095	599	47726	5579	-	6101	43049	9315	2875	32234
0805 Porsgrunn	1979-80	72553	28305	787	23814	750	-	811	13215	4346	525	12959
	1980-81	91177	20843	101	26848	1554	-	1651	34026	5485	669	18579
0814 Bamble	1979-80	52599	21463	1487	15996	1671	178	2175	4640	3279	1710	9455
	1980-81	66162	21252	498	20878	4025	-	4450	9023	3830	2206	13655
192 Kragerø h.d. ..	1979-80	185041	70796	6435	57571	14939	29	10456	2810	20486	1519	33447
	1980-81	225887	82586	2500	66971	21395	849	15047	9691	24813	2035	48146
0815 Kragerø	1979-80	43339	15018	601	13178	3557	6	3095	808	5726	1350	7755
	1980-81	49058	15549	104	12718	4496	-	4318	2617	7306	1950	10195
0817 Drangedal	1979-80	141702	55778	5834	44393	11382	23	7361	2002	14760	169	25692
	1980-81	176829	67037	2396	54253	16899	849	10729	7074	17507	85	37951
193 Skien h.d.	1979-80	242495	90327	6692	81319	14306	2004	11987	16079	17478	2303	44720
	1980-81	255627	91613	537	88492	16879	409	13196	25082	15937	3482	55628
0806 Skien	1979-80	117163	45405	3999	42451	6002	1055	4392	3939	8818	1102	21207
	1980-81	125270	52972	524	42182	7919	270	5338	6519	7464	2082	27597
0811 Siljan	1979-80	68784	26632	476	26421	885	-	564	9866	3539	401	13156
	1980-81	64987	18869	4	27634	1405	-	830	13055	3190	-	13540
0819 Nome	1979-80	56548	18290	2217	12447	7415	949	7031	2274	5121	800	10357
	1980-81	65370	19772	9	18676	7555	139	7028	5508	5283	1400	14491
194 Vest-Telemark h.d.	1979-80	206373	73771	48433	34470	22690	4353	15906	1632	2843	2275	39296
	1980-81	252615	83638	50867	50717	27984	622	23917	7280	4338	3252	55385
0828 Seljord	1979-80	24348	11811	326	6739	2890	-	1642	326	305	300	4985
	1980-81	32878	13579	1433	8245	2996	19	2775	2855	575	401	7147
0829 Kviteseid	1979-80	64507	27364	8981	13715	6922	1306	3767	789	978	685	12349
	1980-81	81556	31003	9451	21838	7956	-	6641	3110	734	823	18172
0830 Nissedal	1979-80	46256	9064	21818	1078	6442	1613	4841	-	880	520	8631
	1980-81	50548	9182	20714	1003	9270	371	7079	-	2123	800	10951
0831 Fyresdal	1979-80	32133	8258	13513	1131	4664	119	4017	-	31	400	6129
	1980-81	36783	7008	16674	732	6066	-	5197	-	456	650	8178
0833 Tokke	1979-80	39129	17274	3795	11807	1763	1315	1639	517	649	370	7202
	1980-81	50850	22866	2595	18899	1690	232	2225	1315	450	578	10937
195 Notodden h.d. ..	1979-80	227888	103761	1761	71557	19177	124	12546	6899	7263	4800	43964
	1980-81	277925	113513	554	77344	28184	293	20070	23712	10269	3986	61349
0807 Notodden	1979-80	111979	50167	158	33714	11634	-	7838	2953	3015	2500	21563
	1980-81	122208	52349	-	31480	14702	-	9708	7108	5361	1500	27437
0821 Bø	1979-80	37332	16800	1033	10923	3018	119	2082	1144	1813	400	7183
	1980-81	57289	21617	454	14939	6560	245	5932	5218	2038	286	12590
0822 Sauherad	1979-80	46382	22437	426	14292	3511	5	1563	1606	1942	600	9396
	1980-81	53375	21746	100	14949	4939	48	2923	5652	2418	600	11894
0827 Hjartdal	1979-80	32195	14357	144	12628	1014	-	1063	1196	493	1300	5822
	1980-81	45053	17801	-	15976	1983	-	1507	5734	452	1600	9428
196 Rjukan h.d.	1979-80	60068	27152	1394	18641	4917	-	4988	515	1221	1240	11439
	1980-81	71618	32121	11	20802	7418	-	7070	946	1623	1627	16024
0826 Tinn	1979-80	36392	15521	1394	11283	2670	-	3344	331	1009	840	6841
	1980-81	46826	19709	-	13285	5240	-	5394	594	1579	1025	10367
0834 Vinje	1979-80	23676	11631	-	7358	2247	-	1644	184	212	400	4598
	1980-81	24792	12412	11	7517	2178	-	1676	352	44	602	5657

K j e l d e: NOS Skogavverking.

Tabell 5.5. Jordbruksareal i drift, produktivt skogareal og anna areal. Absolutte tal og prosent. Handelsdistrikt og kommune. 1979

Handelsdistrikt Kommune	Areal i alt	Jordbruksareal i drift			Produktivt skogareal			Anna areal	
		I alt	Full- dyrka	Natur- eng og over- flate- dyrka	I alt	Bar- skog	Lauv- skog	Under grensa for pro- duktiv skog ¹⁾	Over grensa for pro- duktiv skog
100 dekar									
Heile fylket	105556	2627	2274	353	47541	44298	3243	16270	39118
191 Porsgrunn h.d.	3605	183	159	24	2697	2486	211	725	-
0805 Porsgrunn	1207	90	80	10	854	776	78	263	-
0814 Bamble	2398	93	79	14	1843	1710	133	462	-
192 Kragerø h.d.	11026	184	157	27	6717	6395	323	3051	1075
0815 Kragerø	2180	61	53	9	1457	1354	103	662	-
0817 Drangedal	8846	122	104	18	5260	5040	220	2389	1075
193 Skien h.d.	12154	788	702	86	8875	8755	120	2100	392
0806 Skien	6667	442	389	53	4896	4837	59	937	392
0811 Siljan	1963	62	58	3	1534	1528	6	367	-
0819 Nome	3525	284	254	30	2444	2389	55	796	-
194 Vest-Telemark h.d. ...	33023	423	346	77	12544	12438	106	5674	14382
0828 Seljord	4881	128	108	21	1855	1828	27	811	2087
0829 Kviteseid	5072	110	93	17	2823	2803	20	811	1328
0830 Nissedal	7118	35	30	5	2696	2668	28	1760	2627
0831 Fyresdal	9329	52	43	9	2543	2533	10	1133	5602
0833 Tokke	6622	98	72	26	2626	2604	22	1160	2739
195 Notodden h.d.	16277	798	713	84	8935	8726	210	2309	4235
0807 Notodden	7254	187	167	20	4476	4410	66	1080	1512
0821 Bø	2475	234	224	10	1501	1489	12	587	153
0822 Sauherad	2337	247	231	16	1481	1435	47	249	359
0827 Hjartdal	4211	130	91	39	1477	1393	85	392	2211
196 Rjukan h.d.	29471	253	197	56	7773	5499	2274	2411	19034
0826 Tinn	11085	108	78	30	3183	3087	96	788	7006
0834 Vinje	18386	145	119	26	4590	2412	2178	1623	12028
Prosent									
Heile fylket	100	2	2	0	45	42	3	15	37
191 Porsgrunn h.d.	100	5	4	1	75	69	6	20	-
0805 Porsgrunn	100	7	7	1	71	64	6	22	-
0814 Bamble	100	4	3	1	77	71	6	19	-
192 Kragerø h.d.	100	2	1	0	61	58	3	28	10
0815 Kragerø	100	3	2	0	67	62	5	30	-
0817 Drangedal	100	1	1	0	59	57	2	27	12
193 Skien h.d.	100	6	6	1	73	72	1	17	3
0806 Skien	100	7	6	1	73	73	1	14	6
0811 Siljan	100	3	3	0	78	78	0	19	-
0819 Nome	100	8	7	1	69	68	2	23	-
194 Vest-Telemark h.d. ...	100	1	1	0	38	38	0	17	44
0828 Seljord	100	3	2	0	38	37	1	17	43
0829 Kviteseid	100	2	2	0	56	55	0	16	26
0830 Nissedal	100	0	0	0	38	37	0	25	37
0831 Fyresdal	100	1	0	0	27	27	0	12	60
0833 Tokke	100	1	1	0	40	39	0	18	41
195 Notodden h.d.	100	5	4	1	55	54	1	14	26
0807 Notodden	100	3	2	0	62	61	1	15	21
0821 Bø	100	9	9	0	61	60	0	24	6
0822 Sauherad	100	11	10	1	63	61	2	11	15
0827 Hjartdal	100	3	2	1	35	33	2	9	53
196 Rjukan h.d.	100	1	1	0	26	19	8	8	65
0826 Tinn	100	1	1	0	29	28	1	7	63
0834 Vinje	100	1	1	0	25	13	12	9	65

1) Medrekna jordbruksareal ute av drift.

K j e l d e: Landbruksteljing 1979.

Tabell 5.6. Eigedomar med minst 5 dekar jordbruksareal, etter storleiken på jordbruksarealet.
 Handelsdistrikt og kommune. 1979

Handelsdistrikt Kommune	Eige- domar i alt	Eige jordbruksareal. Dekar								
		5-9	10-19	20-34	35-49	50-74	75-99	100- 149	150- 199	200-
Heile fylket	7199	540	1426	1952	1272	1153	448	297	72	39
191 Porsgrunn h.d.	519	30	68	141	113	109	31	22	3	2
0805 Porsgrunn	244	22	32	65	46	47	14	15	1	2
0814 Bamble	275	8	36	76	67	62	17	7	2	-
192 Kragerø h.d.	672	56	193	190	123	76	22	9	2	1
0815 Kragerø	238	22	63	66	56	26	1	3	-	1
0817 Drangedal	434	34	130	124	67	50	21	6	2	-
193 Skien h.d.	1479	61	200	279	234	351	188	118	35	13
0806 Skien	781	26	78	148	119	189	114	83	16	8
0811 Siljan	117	4	14	21	23	31	18	4	1	1
0819 Nome	581	31	108	110	92	131	56	31	18	4
194 Vest-Telemark h.d. .	1713	193	440	525	301	191	40	19	4	-
0828 Seljord	418	31	91	131	84	53	18	10	-	-
0829 Kviteseid	428	68	114	124	53	53	10	4	2	-
0830 Nissedal	237	42	76	76	28	13	1	1	-	-
0831 Fyresdal	255	27	87	80	35	19	3	3	1	-
0833 Tokke	375	25	72	114	101	53	8	1	1	-
195 Notodden h.d.	1816	129	302	425	302	328	157	123	28	22
0807 Notodden	502	46	116	111	73	78	40	29	5	4
0821 Bø	487	52	75	105	71	79	41	43	11	10
0822 Sauherad	480	20	63	101	68	106	63	46	8	5
0827 Hjartdal	347	11	48	108	90	65	13	5	4	3
196 Rjukan h.d.	1000	71	223	392	199	98	10	6	-	1
0826 Tinn	446	41	108	173	80	41	1	2	-	-
0834 Vinje	554	30	115	219	119	57	9	4	-	1

Kj e l d e: Landbruksteljing 1979.

Tabell 5.7. Eigedomar med minst 25 dekar produktivt skogareal, etter storleiken på skogarealet. Handelsdistrikt og kommune

Handelsdistrikt Kommune	Eige- domar i alt	Produktivt skogareal. Dekar							
		25-99	100- 249	250- 499	500- 999	1 000- 1 999	2 000- 4 999	5 000- 9 999	10 000-
Heile fylket 1967	6529	1746	1525	1245	1027	902		56	28
" " 1979	6280	1392	1419	1267	1087	676	349	59	31
1979									
191 Porsgrunn h.d.	489	102	128	116	90	37	13	-	3
0805 Porsgrunn	190	49	48	41	35	14	2	-	1
0814 Bamble	299	53	80	75	55	23	11	-	2
192 Kragerø h.d.	585	105	101	99	99	90	71	13	7
0815 Kragerø	231	41	53	46	47	27	15	2	
0817 Drangedal	354	64	48	53	52	63	56	11	7
193 Skien h.d.	1090	344	305	203	138	66	25	3	6
0806 Skien	620	215	177	100	74	37	12	1	4
0811 Siljan	44	23	7	4	5	2	2		1
0819 Nome	426	106	121	99	59	27	11	2	1
194 Vest-Telemark h.d.	1695	287	353	366	347	202	119	15	6
0828 Seljord	381	82	101	87	77	25	8		1
0829 Kviteseid	383	78	83	76	80	47	13	4	2
0830 Nissedal	245	29	39	40	53	37	42	2	3
0831 Fyresdal	262	44	42	47	47	42	35	5	-
0833 Tokke	424	54	88	116	90	51	21	4	-
195 Notodden h.d.	1405	364	320	267	202	162	70	15	5
0807 Notodden	385	68	64	63	58	74	42	11	5
0821 Bø	376	134	94	65	47	26	9	1	-
0822 Sauherad	323	101	64	65	46	38	8	1	-
0827 Hjartdal	321	61	98	74	51	24	11	2	-
196 Rjukan h.d.	1016	190	212	216	211	119	51	13	4
0826 Tinn	470	111	115	113	76	34	14	5	2
0834 Vinje	546	79	97	103	135	85	37	8	2

K j e l d e: Skogbruksteljing 1967 og Landbruksteljing 1979.

Tabell 5.8. Oppgaveeininger etter eige jordbruksareal og produktivt skogareal. 1979

Produktivt skogareal	Eige jordbruksareal. Dekar							
	Utan	1-4	5-49	50-99	100-199	200-299	300-499	500-
Heile fylket	1323	121	5190	1601	369	27	7	5
- 24 dekar	565	24	1534	200	37	3	-	-
25 - 99 "	122	38	962	218	50	2	-	-
100 - 249 "	190	25	852	287	63	2	-	-
250 - 499 "	193	18	714	277	59	6	-	-
500 - 999 "	134	7	589	283	67	5	2	-
1 000 - 1 999 "	68	6	334	211	52	2	2	1
2 000 - 4 999 "	37	3	176	99	27	4	3	-
5 000 - "	14	-	29	26	14	3	-	4

K j e l d e: Landbruksteljing 1979.

Tabell 5.9. Oppgåveeininger¹⁾ etter eige jordbruksareal og jordbruksareal i drift. 1979

Jordbruksareal i drift	Oppgåveeininger i alt	Eige jordbruksareal. Dekar							
		-4	5-19	20-49	50-99	100-199	200-299	300-499	500-
Heile fylket	8643	1444	1966	3224	1601	369	27	7	5
- 4,9 dekar	3381	880	1015	1052	349	74	7	2	2
5,0 - 19,9 "	1213	119	869	180	37	8	-	-	-
20,0 - 49,9 "	2106	227	68	1711	95	5	-	-	-
50,0 - 99,9 "	1407	147	12	244	973	30	1	-	-
100,0 - 199,9 "	449	54	2	35	134	224	-	-	-
200,0 - 299,9 "	62	12	-	2	10	24	14	-	-
300,0 - 499,9 "	19	3	-	-	3	4	5	4	-
500,0 - "	6	2	-	-	-	-	-	1	3

K j e l d e: Landbruksteljing 1979.

Tabell 5.10. Driftseiningar etter storleiken på jordbruksareal i drift.¹⁾ Handelsdistrikt og kommune

Handelsdistrikt Kommune	Driftseiningar i alt	Jordbruksareal i drift. Dekar								
		5,0-9,9	10,0-19,9	20,0-34,9	35,9-49,9	50,0-74,9	75,0-99,9	100,0-149,9	150,0-199,9	200,0-
Heile fylket 1969 .	5922	401	957	1428	1190	1085	457	288	70	46
" " 1979 .	5262	386	827	1185	921	958	449	343	106	87
1979										
191 Porsgrunn h.d.	386	31	52	85	71	73	38	30	4	2
0805 Porsgrunn	190	18	24	45	31	37	13	18	3	1
0814 Bamble	196	13	28	40	40	36	25	12	1	1
192 Kragerø h.d.	524	58	130	118	99	85	17	7	6	4
0815 Kragerø	202	33	53	41	43	26	1	3	1	1
0817 Drangedal	322	25	77	77	56	59	16	4	5	3
193 Skien h.d.	1169	54	125	197	166	246	165	135	48	33
0806 Skien	617	23	56	104	72	135	97	86	22	22
0811 Siljan	93	1	10	11	18	16	17	18	2	-
0819 Nome	459	30	59	82	76	95	51	31	24	11
194 Vest-Telemark h.d.	1084	100	199	286	218	169	60	36	8	8
0828 Seljord	306	18	57	84	64	47	20	8	3	5
0829 Kviteseid	338	42	81	91	55	46	14	5	4	-
0930 Nissedal	111	20	19	33	18	14	5	2	-	-
0831 Fyresdal	106	5	17	23	30	14	3	11	1	2
0833 Tokke	223	15	25	55	51	48	18	10	-	1
195 Notodden h.d.	1431	105	206	292	223	272	139	118	37	39
0807 Notodden	374	42	72	76	53	57	29	26	11	8
0821 Bø	365	31	47	68	44	70	40	36	12	17
0822 Sauherad	400	21	53	72	51	80	54	46	13	10
0827 Hjartdal	292	11	34	76	75	65	16	10	1	4
196 Rjukan h.d.	668	38	115	207	144	113	30	17	3	1
0826 Tinn	293	25	62	81	47	57	11	7	3	-
0834 Vinje	375	13	53	126	97	56	19	10	-	1

1) Gjeld einingar med minst 5 dekar jordbruksareal i drift.

K j e l d e: Jordbruksteljing 1969 og Landbruksteljing 1979.

Tabell 5.11. Jordleige¹⁾. Handelsdistrikt og kommune

Handelsdistrikt Kommune	Driftseiningar der brukaren				Leigd jordbruksareal			
	Eig heile arealet	Leiger mindre enn 50 pst. av jord- bruks- arealet	Leiger 50,0- 99,9 pst. av jord- bruks- arealet	Leiger heile jord- bruks- arealet	I alt	Ved drifts- einingar der mindre enn 50 pst. av arealet er leigd	Ved drifts- einingar der 50,0- 99,9 pst. av arealet er leigd	Ved drifts- einingar der heile arealet er leigd
						Dekar		
Heile fylket 1969	4627	575	210	510	49903	12280	10788	26835
" " 1979	3794	638	282	548	64328	16349	17478	30501
1979								
191 Porsgrunn h.d.	280	37	20	49	4948	965	1203	2780
0805 Porsgrunn	128	16	11	35	2908	384	630	1894
0814 Bamble	152	21	9	14	2040	581	573	886
192 Kragerø h.d.	433	40	16	35	3251	717	1108	1426
0815 Kragerø	171	13	4	14	927	147	234	546
0817 Drangedal	262	27	12	21	2324	570	874	881
193 Skien h.d.	802	161	55	151	20117	4968	5557	9592
0806 Skien	435	85	31	66	10545	2823	3562	4160
0811 Siljan	46	23	7	17	2061	559	465	1037
0819 Nome	321	53	17	68	7512	1586	1530	4396
194 Vest-Telemark h.d.	773	144	79	88	10584	2735	4008	3841
0828 Seljord	221	40	22	23	3666	871	1290	1506
0829 Kviteseid	279	21	12	26	1798	370	477	951
0830 Nissedal	82	12	10	7	737	180	335	223
0831 Fyresdal	60	26	12	8	1649	571	666	413
0833 Tokke	131	45	23	24	2734	744	1242	748
195 Notodden h.d.	1078	162	52	139	17372	5106	3213	9053
0807 Notodden	282	45	5	42	4836	1441	562	2833
0821 Bø	267	37	12	49	5830	1399	864	3567
0822 Sauherad	309	46	16	29	4116	1480	996	1641
0827 Hjartdal	220	34	19	19	2590	786	792	1012
196 Rjukan h.d.	428	94	60	86	8056	1857	2389	3810
0826 Tinn	181	46	23	43	3712	971	1105	1636
0834 Vinje	247	48	37	43	4344	886	1284	2174

1) Sjå note 1, tabell 5.10.

K j e l d e: Jordbruksteljing 1969 og Landbruksteljing 1979.

Tabell 5.12. Driftseiningar¹⁾ med husdyr etter dyreslag. Handelsdistrikt og kommune

Handelsdistrikt Kommune	Hest	Storfe			Sau	Geit	Svin	Høner	Pelsdyr ²⁾	
		I alt	Mjølke- kyr	Anna storfe					I alt	Mink
Heile fylket 1969	1594	2641	2352	..	1411	89	2654	1476	201	172
" " 1979	591	1277	895	1240	1033	59	869	529	85	46
" " 1980	508	1233	831	..	1034	:	823	404
" " 1981	420	1201	785	..	1062	:	726	386
1979										
191 Porsgrunn h.d.	55	95	60	92	35	-	51	51	2	2
0805 Porsgrunn	26	52	28	52	20	-	21	23	-	-
0814 Bamble	29	43	32	40	15	-	30	28	2	2
192 Kragerø h.d.	74	125	71	121	82	1	82	49	3	1
0815 Kragerø	31	46	24	44	25	1	42	28	-	-
0817 Drangedal	43	79	47	77	57	-	40	21	3	1
193 Skien h.d.	161	274	180	269	45	3	200	130	9	5
0806 Skien	95	166	104	164	21	2	105	73	-	-
0811 Siljan	23	36	25	36	7	-	37	18	8	5
0819 Nome	43	72	51	69	17	1	58	39	1	-
194 Vest-Telemark h.d.	135	252	187	245	361	6	162	96	41	22
0828 Seljord	50	83	63	81	78	4	48	19	7	1
0829 Kviteseid	28	61	44	59	71	1	67	27	8	2
0830 Nissedal	21	33	11	32	29	-	4	18	21	19
0831 Fyresdal	18	14	14	14	66	-	12	8	1	-
0833 Tokke	18	61	55	59	117	1	31	24	4	-
195 Notodden h.d.	95	289	227	280	227	4	289	153	23	16
0807 Notodden	29	71	47	70	66	1	74	41	10	9
0821 Bø	18	45	35	43	33	-	83	42	4	2
0822 Sauherad	25	42	32	41	21	-	61	43	8	5
0827 Hjartdal	23	131	113	126	107	3	71	27	1	-
196 Rjukan h.d.	71	242	170	233	283	45	85	50	7	-
0826 Tinn	37	120	73	116	76	2	39	17	1	-
0834 Vinje	34	122	97	117	207	43	46	33	6	-

1) Sjå note 1, tabell 5.10. 2) Gjeld alle oppgaveeiningar med pelsdyr.

K j e l d e: Jordbruksteljing 1969, Landbruksteljing 1979 og Utvalsteijing i jordbruket 1980 og 1981.

Tabell 5.13. Husdyr¹⁾ etter dyreslag. Handelsdistrikt og kommune

Handelsdistrikt Kommune	Hest	Storfe		Sau og lam	Geit og kje	Svin	Høner	Pelsdyr ²⁾	
		Mjølke- kyr	Anna storfe					Rev	Mink
Heile fylket 1969	2003	8680	10353	45569	1569	15206	158949	8307	138892
" " 1979	1107	4864	7965	48808	1606	11745	135623	12226	68915
" " 1980	900	5000	8500	53700	:	12000	145800
" " 1981	1000	5100	8700	60400	:	13700	121000
1979									
191 Porsgrunn h.d.	88	401	620	1698	-	681	8811	323	2092
0805 Porsgrunn	51	189	404	984	-	347	3858	-	-
0814 Bamble	37	212	216	714	-	334	4953	323	2092
192 Kragerø h.d.	107	359	842	3419	3	343	4777	147	1564
0815 Kragerø	45	115	236	973	3	162	4077	-	-
0817 Drangedal	62	244	606	2446	-	181	700	147	1564
193 Skien h.d.	445	1509	2454	2352	6	3992	38955	2553	6166
0806 Skien	283	905	1576	919	5	1711	18439	-	-
0811 Siljan	65	224	330	338	-	1313	1848	1932	6166
0819 Nome	98	380	548	1095	1	968	18668	621	-
194 Vest-Telemark h.d.	199	804	1373	19767	73	1575	20160	4007	43090
0828 Seljord	64	298	447	2995	66	279	8750	828	107
0829 Kviteseid	47	173	305	3026	4	941	4574	1027	140
0830 Nissedal	35	29	219	1442	-	7	4587	1603	42843
0831 Fyresdal	32	74	87	6135	-	132	504	42	-
0833 Tokke	21	230	315	6169	3	216	1745	507	-
195 Notodden h.d.	142	1145	1626	8529	30	4809	58660	4376	16003
0807 Notodden	37	281	418	2849	4	687	9199	812	3611
0821 Bø	30	361	507	1731	-	3012	38610	1015	2705
0822 Sauherad	43	126	225	520	-	838	9667	2532	9687
0827 Hjartdal	32	377	476	3429	26	272	1184	17	-
196 Rjukan h.d.	126	646	1050	13043	1494	345	4260	820	-
0826 Tinn	68	338	583	3525	6	197	1402	199	-
0834 Vinje	58	308	467	9518	1488	148	2858	621	-

1) Sjå note 1, tabell 5.10. 2) Sjå note 2, tabell 5.12.

K j e l d e: Jordbruksteljing 1969, Landbruksteljing 1979 og utvalsteljing i jordbruket 1980 og 1981.

Tabell 5.14. Driftseininga¹⁾ som inntektskjelde. Mannlege brukarar etter alder. Kvinnelege brukarar. Handelsdistrikt og kommune

Handelsdistrikt Kommune	Nettoinntekt frå driftseininga ²⁾				Mannlege brukarar				Kvinnelege brukarar	
	90 prosent og over	50-89,9 prosent	10-49,9 prosent	Under 10 prosent	Under 40 år	40-59 år	60 år og over	Gjennom- snitts- alder	I alt	Gjennom- snitts- alder
Heile fylket 1969 ..	1630	1349	2916		593	2644	2145	56	513	62
" " 1979 ..	1005	686	1511 2019		966	2030	1743	53	482	56
1979										
191 Porsgrunn h.d.	81	33	114	151	76	159	116	53	28	59
0805 Porsgrunn	41	17	49	78	36	78	57	53	14	54
0814 Bamble	40	16	65	73	40	81	59	52	14	63
192 Kragerø h.d.	91	72	140	218	92	216	166	53	47	59
0815 Kragerø	34	23	54	89	40	78	63	52	19	53
0817 Drangedal	57	49	86	129	52	138	103	54	28	63
193 Skien h.d.	227	130	336	467	247	449	385	53	79	58
0806 Skien	141	60	162	249	137	238	192	52	45	55
0811 Siljan	23	12	32	26	22	36	32	51	3	59
0819 Nome	63	58	142	192	88	175	161	54	31	62
194 Vest-Telemark h.d. .	207	144	307	420	159	383	411	55	125	58
0828 Seljord	64	28	88	124	32	115	117	56	40	56
0829 Kviteseid	47	38	84	167	48	109	139	56	40	64
0830 Nissedal	20	26	43	22	20	36	40	54	15	54
0831 Fyresdal	28	20	27	29	22	34	38	53	10	57
0833 Tokke	48	32	65	78	37	89	77	54	20	56
195 Notodden h.d.	279	187	409	548	283	549	447	52	144	53
0807 Notodden	69	45	79	181	81	128	121	52	44	50
0821 Bø	74	37	95	158	74	166	100	52	24	52
0822 Sauherad	76	51	132	137	83	150	126	52	37	51
0827 Hjartdal	60	54	103	72	45	105	100	55	39	58
196 Rjukan h.d.	120	120	205	215	109	274	218	53	59	55
0826 Tinn	39	41	79	128	51	126	87	53	23	55
0834 Vinje	81	79	126	87	58	148	131	54	36	55

1) Sjå note 1, tabell 5.10. 2) Nettoinntekt frå driftseininga gjeld den del av nettoinntekta til brukar og eventuell ektemake som kjem frå driftseininga.

K j e l d e: Jordbruksteljing 1969 og Landbruksteljing 1979.

Tabell 5.15. Bruken av jordbruksareal i drift.¹⁾ Handelsdistrikt og kommune. Dekar

Handelsdistrikt Kommune	Jord- bruks- areal i drift i alt	Korn mv. til mogning	Grøn- fôr og silo- vek- star	Poteter	Rot- vekstar	Grøn- saker	Anna open åker og hage, brakk	Eng til slått	Kultur- beite
Heile fylket 1959	314441	53820	2859	16505	4031	2033	16418	168695	50080
" " 1969	268181	65611	3158	8823	2072	2311	12766	129406	44036
" " 1979	261223	100146	3902	6937	1056	1548	15993	105832	25810
1979									
191 Porsgrunn h.d.	18122	6147	451	1193	112	239	1470	6631	1881
0805 Porsgrunn	8959	3341	241	462	73	93	670	3220	862
0814 Bamble	9162	2806	210	731	39	146	800	3411	1019
192 Kragerø h.d.	18259	2291	424	724	70	159	2090	10365	2137
0815 Kragerø	6073	266	181	359	34	130	855	3405	844
0817 Drangedal	12187	2025	244	366	36	30	1235	6960	1293
193 Skien h.d.	78451	41960	1800	2677	607	891	4007	19321	7190
0806 Skien	44043	24170	1099	1854	424	756	1849	8594	5298
0811 Siljan	6133	3096	296	314	61	10	211	1667	479
0819 Nome	28275	14694	406	508	122	124	1947	9060	1413
194 Vest-Telemark h.d. ...	41955	4620	466	927	95	86	1741	28894	5126
0828 Seljord	12769	2424	171	318	10	11	409	8194	1234
0829 Kviteseid	10942	1636	59	274	31	45	527	7342	1029
0830 Nissedal	3369	146	27	100	15	8	330	2069	674
0831 Fyresdal	5138	364	138	79	28	11	172	3563	782
0833 Tokke	9737	51	72	157	11	10	303	7726	1407
195 Notodden h.d.	79337	44923	653	1082	158	152	6240	20204	5925
0807 Notodden	18528	10086	292	356	44	40	988	5207	1516
0821 Bø	23257	16062	118	235	56	60	1391	4529	808
0822 Sauherad	24598	16842	138	247	42	42	3592	2870	825
0827 Hjartdal	12954	1934	106	245	17	10	270	7598	2776
196 Rjukan h.d.	25099	205	108	334	15	21	446	20417	3553
0826 Tinn	10631	203	93	207	5	15	256	7661	2191
0834 Vinje	14468	2	15	128	9	6	190	12757	1362

1) Sjå note 1, tabell 5.10.

K j e l d e: Jordbruksteljing 1959 og 1969 og Landbruksteljing 1979.

Tabell 5.16. Skogtakst, avverking, produksjonsevne, skogsvegar. Eigedomar med minst 25 dekar produktivt skogareal. Handelsdistrikt og kommune. 1979

Handelsdistrikt Kommune	Eigedomar med utarbeidd takst eller driftsplan for skogen	Prosent eigedomar med avverking i løpet av siste 5 år		Produktivt skogareal på eigedomar med oppgitt produksjonsevne			Produktivt skogareal utan oppgitt produksjonsevne (bonitet)	Lengd av private skogsvegar	
		Til sal og for-edling	Til husbehov	Høg bonitet (1 og 2 eller A, B og C)	Middels bonitet (3 eller D)	Låg bonitet (4 og 5 eller E)		Heilårs bilvegar	Vinterbilvegar og heilårs-traktorvegar
		Prosent		Dekar				Km	
Heile fylket	1530	57	58	687034	1701396	1748354	608844	2943	3148
191 Porsgrunn h.d.	103	72	59	61456	73319	49649	84929	127	259
0805 Porsgrunn	36	69	69	34152	26186	11308	13478	31	171
0814 Bamble	67	73	52	27304	47133	38341	71451	96	88
192 Kragerø h.d.	165	69	63	88342	215711	189978	177246	531	292
0815 Kragerø	48	65	71	24780	53613	41295	25910	103	88
0817 Drangedal	117	73	57	63562	162098	148683	151336	428	204
193 Skien h.d.	236	61	54	165883	354526	243910	120967	587	927
0806 Skien	135	64	52	58301	196701	118280	115767	341	592
0811 Siljan	13	68	48	57660	41724	51170	2305	98	157
0819 Nome	88	55	57	49922	116101	74460	2895	148	178
194 Vest-Telemark h.d.	454	52	51	136984	459634	505002	151283	863	786
0828 Seljord	73	41	47	21103	73450	44445	46182	63	115
0829 Kviteseid	51	55	56	39151	128163	98204	16194	219	184
0830 Nissedal	69	58	31	25426	97277	146545	30	219	122
0831 Fyresdal	170	54	44	23001	87145	128163	15831	227	142
0833 Tokke	91	55	67	28303	73599	87645	73046	135	223
195 Notodden h.d.	356	58	64	173638	372483	328315	15669	549	660
0807 Notodden	170	73	63	74901	189889	170599	11261	308	370
0821 Bø	97	48	59	32110	52824	62143	1658	77	64
0822 Sauherad	56	59	56	33300	65440	46889	1600	72	123
0827 Hjartdal	33	52	80	33327	64330	48684	1150	91	102
196 Rjukan h.d.	216	43	63	60731	225723	431500	58750	286	225
0826 Tinn	119	55	71	32816	108378	128412	48429	177	109
0834 Vinje	97	33	55	27915	117345	303088	10321	109	116

K j e l d e: Landbruksteljing 1979.

6. FISKE OG FANGST

Tabellane 6.1 og 6.2

Tabellane er laga på grunnlag av statistikk frå Fiskeridirektoratet. Frå 1977 er statistikken kjørt ut direkte frå Fiskeridirektoratets database, som er etablert på grunnlag av leveringsoppgåver (sluttsetel) frå salslaga.

Alle tal for fangstmengd gis i rundvekt. Rundvekt er vekta av fisken slik han er når han vert fanga.

Fangstverdien er den verdien som fiskarane får utbetalt for fangsten. Tilskott av forskjellige slag og tillegg for tilverking av eigen fangst utført av fiskaren, er med i fangstverdien. Avgift til salslaga og moms er ikkje med.

Fordelinga av fangsten etter fylke og kommune er gjort etter den staden der fisken er ført i land.

I tabell 6.1 finn ein den totale fangstmengda og -verdien for dei viktigaste fiskeslaga i fylket. Tabell 6.2 gir fangstmengd og fangstverdi etter fiskeslag i kvar kommune.

Tabell 6.3

Grunnlaget for tabellen er Fiskeridirektoratets merkeregister for fiskefarkostar, jfr. lov om registrering og merking av fiskefarty av 5. desember 1917 med seinare endringar. Fiskebåtens merkedistrikt er som regel bustadkommunen til eigaren.

Tabell 6.1. Ilandført fangst og fangstverdi, etter fiskeslag. 1979 - 1980

Fiskeslag	Rund vekt		Verdi	
	1979	1980	1979	1980
	Tonn		1 000 kr	
I ALT	1 636	1 864	8 471	10 511
A1	24	25	513	592
Laks, sjøaure	1	2	39	81
Kveite	0	1	4	12
Raudspette	0	0	1	1
Smørflyndre	4	5	16	20
Anna flyndre	1	1	20	22
Brosme	0	0	1	1
Torsk	167	189	728	881
Lysing	1	2	12	18
Lange	15	19	45	65
Blålange	0	0	1	1
Hyse	17	13	49	41
Sei	86	64	164	160
Lyr	120	126	320	375
Kviting	3	1	5	2
Steinbit	1	1	2	3
Uer	-	0	-	0
Breiflabb	4	4	19	20
Hestmakrell	13	1	16	3
Sild	436	359	1 504	1 241
Brisling	229	373	711	1 062
Makrell, pir	172	246	512	892
Pigghå	87	43	270	151
Skate, rokke	6	5	13	12
Hummar	4	2	298	126
Sjøkreps	0	0	1	4
Reke	242	383	3 209	4 726
Anna, uspesifisert	-	-	-	-

K j e l d e : Fiskeridirektoratet.

Tabell 6.2. Fangstmengd og fangstverdi, etter fiskeslag. Kommune. 1980

Fiskeslag	Bamble		Kragereø	
	Mengd (rund vekt)	Verdi	Mengd (rund vekt)	Verdi
	Tonn	1 000 kr	Tonn	1 000 kr
I ALT	1 074	6 847	791	3 664
A1	20	473	5	119
Laks, sjøaure	2	81	0	0
Kveite	1	10	0	2
Flyndre	4	20	3	22
Brosme	0	0	0	0
Torsk	98	422	91	459
Lange	17	58	2	7
Blålange	0	1	0	0
Hyse	10	33	2	8
Sei	63	156	2	4
Lyr	89	267	37	108
Kviting	1	2	0	0
Steinbit	0	1	1	2
Uer	0	0	0	0
Breiflabb	4	18	0	2
Hestmakrell	0	0	1	3
Sild	274	980	85	260
Brisling	25	78	348	984
Makrell, pir	137	484	109	407
Pigghå	32	116	10	36
Skate, rokke	4	9	1	3
Hummar, kreps	1	59	1	72
Reke	291	3 561	92	1 166
Anna, uspesifisert	2	18	0	1

K j e l d e : Fiskeridirektoratet.

Tabell 6.3. Dekte fiskebåtar etter lengste lengd/brutto tonnasje. Kommune. 1980 og 1981

Kommune	År	Åpne fiske- båtar i alt	Dekte fiskebåtar									
			I alt	Lengd i meter					Brutto tonnasje			
				Under 8	8- 9,9	10- 12,4	12,5- 14,9	15 og over	Under 25	25- 49	50- 99	100 og over
I ALT	1980	152	37	1	7	14	9	6	30	7	-	-
	1981	147	43	1	12	15	9	6	36	6	1	-
Porsgrunn	1980	19	3	-	-	2	1	-	3	-	-	-
	1981	19	3	-	-	2	1	-	3	-	-	-
Bamble	1980	50	23	-	5	8	7	3	19	4	-	-
	1981	48	27	-	8	9	7	3	23	4	-	-
Kragereø	1980	83	11	1	2	4	1	3	8	3	-	-
	1981	80	13	1	4	4	1	3	10	2	1	-

K j e l d e : Registeret over merkepliktige norske fiskefarkostar.

7. BERGVERKSDRIFT, INDUSTRI, KRAFT- OG VATNFORSYNING, BYGGJE- OG ANLEGGVERKSEMD

Tabellane 7.1-7.7

Tabellane byggjer på materialet til den årlege industristatistikken. Industristatistikken omfattar næringane bergverksdrift og industri. Enkeltmannsfirmar der eigaren arbeider heilt aleine (einmannsbedrifter), er haldne utanfor.

Til industristatistikken blir det kvart år henta inn eit fullstendig sett med oppgåver frå alle store bedrifter (bedrifter med minst 5 - i enkelte næringsgrupper minst 3 - sysselsette, men berre enkle oppgåver over sysselsetjing og omsetning m.m. frå alle små bedrifter. På dette grunnlaget er det rekna ut totaltal for bergverksdrift og industri (utan einmannsbedrifter).

Bedriftsdefinisjonen og næringsgrupperinga er i samsvar med Standard for næringsgruppering (SSH nr. 9).

Bedrifter som driv verksemd som fell i fleire næringsgrupper er prinsipielt grupperte etter den verksemda som gir det største tilskottet til samla bearbeidingsverdi i bedrifta.

Sysselsetjing omfattar alle som arbeider i bedriftene, utanom heimearbeidarar. Sysselsetjings-tala gjeld gjennomsnittleg sysselsetjing i året. Gruppen arbeidrar omfattar produksjons- og driftsarbeidarar, medrekna arbeidande formenn, visargutar og -jenter, vaktmeistrar og vaskehjelp.

Bruttoproduksjonsverdi (utan meirverdiavgift) er definert som summen av (1) salsverdi av produksjon for eiga rekning (dvs. varer som bedriftene har produsert for sal, medrekna varer som er leigeproduserte i andre bedrifter og leveransar til andre bedrifter i eige foretak), (2) godtgjersle for reparasjonsarbeid for kundar, (3) godtgjersle for montering eller installasjon hos andre av eigne produkt eller innkjøpte handelsvarer, (4) godtgjersle for leigearbeid for andre, (5) godtgjersle for anna arbeid i året, (6) verdi av eigne investeringsarbeid utført av bedrifta sine tilsette, (7) verdi av eige reparasjonsarbeid, (8) leigeinntekter og (9) endring av lager av varer i arbeid.

Vareinnsats (utan meirverdiavgift) er definert som summen av (1) råstoff og hjelpestoff som blir brukte direkte i samband med produksjonsprosessen, (2) brensel, drivstoff og elektrisk kraft, (3) innkjøpt ferdig emballasje og råstoff til produksjon av emballasje til eige bruk, (4) andre varer brukte i året, (5) betaling til andre bedrifter for reparasjonsarbeid, (6) betaling til andre bedrifter for leigearbeid, (7) leigeutgifter, (8) driftskostnader, (9) verdi av eige reparasjonsarbeid og (10) investeringsavgift som ikkje er medrekna i nokon av postane føre.

Bearbeidingsverdi er - dersom ikkje anna er nemnt - gitt til marknadsprisar (utan meirverdiavgift), og er lik bruttoproduksjonsverdi med frådrag for vareinnsats.

Bearbeidingsverdi til faktorprisar er lik bearbeidingsverdi til marknadsprisar tillagt tilskott frå staten og med frådrag for avgifter unnateke meirverdiavgift og investeringsavgift.

Lønnskostnader omfattar lønn etter kontrakt, andre ytingar til beste for lønnsstakarane, arbeidsgivaravgift til folketrygda og netto tilskott til låglønnsfondet.

Lønn etter kontrakt omfattar lønn før frådrag av skattar, trygdepemiar, pensjonspremiar o.l. I tillegg til kontantlønn for normal arbeidstid er overtidsgodtgjersle, provisjon til tilsette seljarar og reisande, tantieme, gratiale, feriegodtgjersle, verdi av avtalte naturalytingar og fri trygdekasse, lønn under militærtjeneste, sjukdom og anna fråvere, teke med.

Andre ytingar omfattar m.a. løpande pensjonsutbetalingar til tidlegare arbeidrar og funksjonærar, innbetalingar til premiefond og pensjonsreguleringsfond, tilskott til pensjonsfond, arbeidsgivarens del av premiar til sjuke- og ulykkestygd etablerte ved tariff- eller arbeidsavtale, stønad ved bedriftsulykker og utgifter til fritidsverksemd.

Lønnskostnader omfattar ikkje godtgjersle til eigarar av enkeltmannsfirmar eller ansvarleg selskap og til familiemedlemmer utan fast lønn.

Bruttoinvestering omfattar (1) kjøp av varige driftsmiddel, nye eller brukte, som normalt ikkje vert slitne ut i løpet av eitt år, minus (2) sal av varige driftsmiddel. Investeringsarbeid av bedrifta sine eigne arbeidrar til eige bruk er rekna med i (1). Verdien av kjøp av varige driftsmiddel gjeld dei faktiske utgiftene medrekna investeringsavgift som er komne til i året, utan omsyn til når dei vert betalte.

For nærare detaljar visast til tekstdelen i den årlege publikasjonen NOS Industristatistikk.

Tabell 7.8

Tabellen byggjer på materialet til den årlege elektrisitetstatistikken, og omfattar næringsgruppa 4101 i Standard for næringsgruppering.

Statistikken omfattar alle reine fordelingsverk og kraftproduserande elverk som er basert på sal av elektrisk kraft og som har ein maskineffekt på minst 100 kWh. Dessutan omfattar statistikken elverk som foretak i andre næringar driv for å forsyne egne bedrifter, når maskineffekten er minst 500 kW. Kraftstasjonar som delvis er eigde av norske interesser, og som ligg utanfor Noreg, er ikkje tekne med i statistikken. Produksjon av elektrisitet på kontinentalsokkelen er ikkje teke med.

Lengda på overførings- og fordelingsanlegga er angitt pr. kurs. Stolperekkje med to kursar er såleis teke med dobbelt. Stikkleidningar, gatelys og reserveliner er også med i tala. Sjøkablar omfattar også kablar i innsjøar.

Produksjon av elektrisk kraft er målt på generatoren.

Fastkraftforbruket omfattar også "ikkje-garantert" forbruk, dvs. kraft som blir nytta til same formål som fastkraft, men med lågare leveringssikring. Mengdetala er målt hos mottakar.

Bruttoinvestering omfattar innkjøp av varige driftsmiddel, nye eller brukte, som normalt ikkje blir slitne ut i løpet av eit år, sal av varige driftsmiddel er trekt ifrå. Under produksjonsanlegg kjem også kjøp av fallrettar. Overføringsanlegg omfattar overføringsliner (luftliner og kablar) som fører krafta frå kraftstasjon fram til uttakstasjon i overføringsnettet, samt transformator- og koplingsstasjonar som har direkte tilknytning til overføringsliner. Fordelingsanlegg omfattar også hovudfordelingsanlegg. Målarar (tariffapparat) er tekne med her. "Anna" omfattar transportmiddel, veganlegg, bygningar (utover kraftstasjons- og transformatorbygningar), grunn, maskinar og utstyr elles.

For nærmare detaljar viser vi til tekstdelen i den årlege publikasjonen NOS Elektrisitetstatistikk.

Tabell 7.9

Tabellen byggjer på oppgåver frå NVE-Vassdragsdirektoratet.

Energiekvivalent. Storleiken på forholdstalet reflekterer fallhøgda.

"Midlere produksjon" er den elektrisitetsproduksjonen som kraftstasjonane ville gitt i eit år med normal nedbør og utan andre avgrensingar enn dei som ligg i vassvegar og maskininstallasjon.

Tabell 7.10

Tabellen byggjer på materialet til den årlege byggje- og anleggsstatistikken.

Byggje- og anleggsstatistikken femner om alle bedrifter i næringa byggje- og anleggsverksemd, med unntak av einskildmannsfirmar der eigaren arbeider heilt aleine (einmannsbedrifter).

Definisjonen av bedrift og næringsgrupperinga samsvarer med Standard for næringsgruppering (SSH nr. 9).

Definisjonen av bedrift medfører at det i byggje- og anleggsstatistikken er med data berre for bedrifter som er registrerte i fylket. Tabellen med fylkestal gir difor ikkje tal for kor mykje byggje- og anleggsarbeid som er utført i løpet av året.

Sysselsetjing tek med alle som arbeider i bedriftene og svarer til gjennomsnittleg sysselsetjing i året.

Bruttoproduksjonsverdi er summen av (1) utfakturert i året direkte til byggherren for utført byggje- og anleggsarbeid, (2) kostnader komne på i året for byggje- og anleggsarbeid utført for eiga rekning, (3) utfakturert i året til andre bygningsfirmar for utførte byggje- og anleggsarbeid, (4) bruttoinntekt av anna næringsverksemd (utanom sal av handelsvarer) og (5) verdi av egne reparasjonsarbeid utført på egne aktiva av dei tilsette i bedrifta.

Bearbeidingsverdi er lik bruttoproduksjonsverdi med fråtrekk for vareinnsats. (Vareinnsats er summen av (1) materialkostnader, (2) betaling til underentreprenørar, (3) leigeutgifter, (4) andre driftsutgifter og (5) verdi av reparasjonsarbeid.)

Lønnskostnader er (1) lønn etter kontrakt før ein har trekt ifrå skattar, trygdepremiar, pensjonspremiar o.l. som dei tilsette skal betale, (2) Andre ytingar, (3) Arbeidsgivaravgift og (4) Netto innbetaling til låglønnsfondet.

Bruttoinvestering er (1) nyskaffingar av varige driftsmiddel, nye eller brukte, som normalt ikkje vert utslitne i løpet av eitt år, minus (2) Sal av varige driftsmiddel.

Tabellane 7.11-7.13

Tabellane er utarbeidde på grunnlag av oppgåver til Byrået sin byggjearealstatistikk. Oppgåvene femner om, med få unntak, alle nybygg, tilbygg og påbygg som inneheld minst ei sjølvstendig bustadeining (husvære eller hybel) og andre bygg med minst 60 m² nybygd golvflate. Bygg for forsvaret og åpne silobygg, dvs. silobygg som ikkje er delt opp i etasjar, er ikkje med i statistikken. Bygg for jordbruk, skogbruk og fiske er òg haldne utanfor. Det er fordi det er påvist svikt i registreringa av slike bygg etter omlegginga av avgiftssystemet frå januar 1970.

Fullførte bygg er bygg der anten byggjearbeidet, medrekna installasjons- og innreiingsarbeid m.m., er avslutta eller minst 50 prosent av bygget er teke i bruk.

Brukaren si næring er den næringsverksemda som brukaren av det ferdige bygget skal drive, utan omsyn til arten eller funksjonen til bygget. Bygg med fleire brukarar i ulike næringar er grupperte etter næringa til hovudbrukaren.

Husvære er minst eitt rom og kjøkken eller tekjøkken. Eit kjøkken som er mindre enn 6 m², kallar vi tekjøkken. Som husvære reknar vi berre bustad som skal nyttast til bustad heile året.

Hybel er eit rom med eigen inngang rekna som bustad for ein eller fleire personar, og der brukaren har tilgang til vatn og toalett utan å måtte gå gjennom eit anna husvære. I statistikken er hybel ikkje rekna som husvære.

For nærmare detaljar syner vi til tekstdelen i den årlege publikasjonen NOS Byggearealstatistikk.

Tabell 7.1. Hovudtal for bergverksdrift og industri. Alle bedrifter. Fylket. 1976 - 1980

	1976	1977	1978	1979	1980
Bedrifter	557	538	519	511	507
Sysselsette	19 496	20 269	19 872	19 574	19 170
Bruttoproduksjonsverdi	5 762	6 077	6 914	9 287	10 325
Bearbeidingsverdi	2 072	2 081	2 131	3 279	3 193
Bruttoinvestering	1 779	2 391	1 614	537	468

K j e l d e: NOS Industristatistikk.

Tabell 7.2. Hovudtal for bergverksdrift og industri. Alle bedrifter. Prosent. Fylket. 1976 - 1980. 1976 = 100

	1976	1977	1978	1979	1980
Bedrifter	100	97	93	92	91
Sysselsette	100	104	102	100	98
Bruttoproduksjonsverdi	100	105	120	161	179
Bearbeidingsverdi	100	100	103	158	154
Bruttoinvestering	100	134	91	30	26

K j e l d e: NOS Industristatistikk.

Tabell 7.3. Hovudtal for bergverksdrift og industri. Alle bedrifter. Fylkets prosentdel av heile landet. 1976 - 1980

	1976	1977	1978	1979	1980
	Prosent				
Bedrifter	3,9	3,8	3,7	3,7	3,7
Sysselsette	5,0	5,2	5,2	5,2	5,1
Bruttoproduksjonsverdi	5,2	5,0	5,6	6,5	6,4
Bearbeidingsverdi	6,0	5,7	5,6	7,5	7,1
Bruttoinvestering	25,8	27,1	19,5	7,4	5,2

K j e l d e: NOS Industristatistikk.

Tabell 7.4. Hovudtal for bergverksdrift og industri. Store bedrifter. Fylket, 1971 - 1980

	1971	1972	1973	1974	1975	1976	1977	1978	1979	1980
Bedrifter	324	343	332	321	331	333	328	315	308	300
Sysselsette	18 846	18 521	18 407	18 295	18 437	18 959	19 765	19 414	19 119	18 706
Lønnskostnader	Mill.kr ..	750	863	981	1 256	1 399	1 662	1 753	1 788	1 960
Av dette										
Lønnetter kontrakt ¹⁾	" "	588	625	704	806	1 021	1 138	1 350	1 417	1 566
Bruttoproduksjons- verdi ²⁾ Ny def.	" "	..	2 979	3 481	4 669	5 488	5 683	5 998	6 824	9 202
Bruttoproduksjonsverdi ²⁾ Gml. def.	" "	2 841	2 924	3 396	4 539	5 162	5 408	5 427	6 209	8 729
Bearbeidingsverdi ³⁾ Ny def.	" "	..	1 065	1 371	1 732	2 129	2 032	2 039	2 084	3 237
Bearbeidingsverdi ³⁾ Gml. def.	" "	1 412	1 411	1 725	2 068	2 577	2 608	2 513	2 772	4 178
Bruttoinvestering ⁴⁾	" "	..	211	191	356	1 043	1 772	2 385	1 609	531
Innkjøp av varige driftsmiddel	" "	226	218	200	370	1 066	1 786	2 402	1 667	568

1) Utbetalt lønn for 1971. Opptent lønn frå og med 1972, frå 1979 kalla lønn etter kontrakt. 2) Bruttoproduksjonsverdi til seljarpris, ekskl. utgåande meirverdiavgift, men inkl. andre avgifter. Tilskott som bedriften mottok frå det offentlege er ikkje teke med. Samanhengen mellom ny og gammal definisjon er gitt i publikasjonen NOS Industristatistikk 1972. 3) Bearbeidingsverdi til marknadsprisar. Bearbeidingsverdi = bruttoproduksjonsverdi ÷ vareinnsats. Samanhengen mellom ny og gammal definisjon er gitt i publikasjonen NOS Industristatistikk 1972. 4) Bruttoinvestering = innkjøp ÷ sal av varige driftsmiddel.

K j e l d e : NOS Industristatistikk.

Tabell 7.5. Bedrifter og sysselsette i bergverksdrift og industri, etter sysselsetjingsgruppe. Store bedrifter. Fylket. 1971 - 1980

	Be- drif- ter i alt	Sys- sel- sette i alt	Sysselsetjingsgrupper/kjennemerke											
			-9		10-19		20-49		50-99		100-199		200-	
			Be- drif- ter	Sys- sel- sette	Be- drif- ter	Sys- sel- sette	Be- drif- ter	Sys- sel- sette	Be- drif- ter	Sys- sel- sette	Be- drif- ter	Sys- sel- sette	Be- drif- ter	Sys- sel- sette
1971	324	18 846	136	825	72	1 012	52	1 635	23	1 526	19	2 832	22	11 016
1972	343	18 521	149	827	78	1 128	53	1 645	21	1 407	21	2 960	21	10 554
1973	332	18 407	133	812	82	1 194	52	1 641	25	1 700	22	3 169	18	9 891
1974	321	18 295	122	777	81	1 160	53	1 708	24	1 686	20	2 808	21	10 156
1975	331	18 437	132	827	82	1 142	50	1 601	24	1 588	24	3 417	19	9 862
1976	333	18 959	126	768	96	1 318	45	1 563	25	1 714	21	2 946	20	10 650
1977	328	19 765	129	796	81	1 143	53	1 764	21	1 438	22	2 999	22	11 625
1978	315	19 414	114	747	81	1 136	49	1 631	26	1 910	24	3 337	21	10 653
1979	308	19 119	110	714	80	1 127	49	1 640	27	2 006	23	3 221	19	10 411
1980	300	18 706	94	616	82	1 143	57	1 885	27	1 937	22	3 104	18	10 021

K j e l d e : NOS Industristatistikk

TABELL 7.6. HOVUDTAL FOR BERGVERKSDRIFT OG INDUSTRI. STORE BEDRIFTER. KOMMUNE. 1980

KOMMUNE	BE- DRIF- TER	SYSSEL- SETTE	BRUTTO- PRODUK- SJONS- VERDI 1)	BEAR- BEIDINGS- VERDI 1)	BEARBEID- INGSVERDI TIL FAKTOR- PRISAR 2)	LØNNS- KOST- NADER	BRUTTO- INVE- STERING
					1000 KR		
HEILE FYLKET	300	18706	10221022	3148249	3320483	1959547	459760
0805 PORSGRUNN.....	65	7990	4128228	1312670	1350676	902555	188402
0806 SKIEN.....	74	3193	1656475	468765	505053	314803	50159
0807 NOTODDEN.....	29	2015	692723	227433	247490	198157	99307
0811 SILJAN.....	3	21	:	:	:	:	:
0814 BAMBLE.....	17	1756	2733026	785475	811538	226024	41465
0815 KRAGERØ.....	22	1068	318977	107696	116315	94708	12898
0817 DRANGEDAL.....	9	123	17067	7218	8189	6590	1974
0819 NOME.....	16	628	170992	72872	78521	49854	19581
0821 BØ.....	9	98	20137	8747	12408	6679	2126
0822 SAUHERAD.....	9	104	37871	7781	12326	7725	676
0826 TINN.....	14	1134	300659	111177	117145	107076	29961
0827 HJARTDAL.....	2	21	:	:	:	:	:
0828 SELJORD.....	5	172	45690	15420	19914	12534	3274
0829 KVITeseID.....	11	101	23668	156	10912	6989	3765
0830 NISSEDAL.....	5	55	15302	4765	4791	4318	3281
0831 FYRESDAL.....	3	33	7190	3330	3330	2173	90
0833 TOKKE.....	3	88	5881	1604	2769	7305	1498
0834 VINJE.....	4	106	39519	9593	15298	8756	990

1) TALA ER GITT EKSKL. MEIRVERDIAVGIFT. 2) BRUTTOAVANSE PÅ SAL AV HANDELSVARER ER REKNA MED.

K J E L D E : NOS INDUSTRISTATISTIKK 1980

Tabell 7.7. Hovudtal for bergverksdrift og industri, etter næringsundergruppe. Store bedrifter. 1980

Næringsundergruppe	Be- drift- er	Sysse- lsette	Brutto- produk- sjons- verdi ¹⁾	Bear- beidings- verdi ¹⁾	Bearbeid- ingsverdi til faktor- prisar ²⁾	Lønns- kost- nader	Brutto- inve- stering
1000 kr							
HEILE FYLKET	300	18706	10221022	3148249	3320483	1959547	459760
2 Bergverksdrift	16	236	76151	34484	34361	22983	10161
29 Bergverksdrift elles	16	236	76151	34484	34361	22983	10161
2901 Bryting og utvinning av stein grus og sand	12	196	63643	31165	31042	19725	9229
29011 Bryting av bygnings- og monumentstein	3	37	14819	9926	9926	3938	1881
29012 Utvinning av pukkstein og singel	1	23	:	:	:	:	:
29013 Utvinning av grus og sand	5	26	9167	4857	4849	1835	1200
29019 Bryting og utvinning av annan stein	3	110	:	:	:	:	:
2909 Bryting og utvinning elles ...	4	40	12508	3319	3319	3258	932
3 Industri	284	18470	10144871	3113765	3286122	1936564	449599
31 Produksjon av næringsmiddel, drikkevarer og tobakksvarer ..	49	1226	:	:	:	:	:
311-12 Produksjon av næringsmiddel ..	46	1072	489265	77516	166760	92591	27714
3111 Slakting og produksjon av kjøttvarer	5	218	131877	24580	45396	20418	2836
31111 Slakting	2	13	:	:	:	:	:
31119 Annan produksjon av kjøttvarer	3	205	:	:	:	:	:
3112 Produksjon av meierivarer	8	206	:	:	:	:	:
31121 Meieri	7	125	63533	-30772	22001	11443	4281
31123 Produksjon av iskrem	1	81	:	:	:	:	:
3113 Konservering av frukt og grøn- saker	2	186	:	:	:	:	:
3114 Produksjon av fiskevarer	2	28	:	:	:	:	:
31143 Produksjon av fiskehermetikk .	1	11	:	:	:	:	:
31149 Annan produksjon av fiskevarer	1	17	:	:	:	:	:
3115 Produksjon av olje og feitt ..	1	15	:	:	:	:	:
31154 Produksjon av margarin	1	15	:	:	:	:	:
3116 Produksjon av kornvarer	2	36	:	:	:	:	:
3117 Produksjon av bakervarer	21	237	:	:	:	:	:
31171 Produksjon av brød- og konditorvarer	20	216	36824	16419	17521	10978	4329
31179 Produksjon av andre bakervarer	1	21	:	:	:	:	:
3119 Produksjon av sjokolade og sukkervarer	-	16	:	:	:	:	:
3121 Produksjon av næringsmiddel elles	2	99	:	:	:	:	:
3122 Produksjon av dyrefôr	3	31	30035	4857	7603	3322	17
313 Produksjon av drikkevarer	3	142	38811	27371	15406	12544	863
3133 Brygging av øl	1	80	:	:	:	:	:
3134 Produksjon av mineralvatn	2	62	:	:	:	:	:
314 Produksjon av tobakksvarer ...	-	12	:	:	:	:	:
32 Produksjon av tekstilvarer, klede, lær og lærvarer	26	532	91963	42504	44812	29431	5030
321 Produksjon av tekstilvarer ...	10	284	37785	19983	20341	16724	3307
3211 Spinning, veving og etterbeh. av tekstilar	3	49	:	:	:	:	:
32112 Produksjon av vevnader	3	49	21056	7061	7250	3851	2661
3212 Saum av tekstilvarer, klede ikkje medrekna	1	18	:	:	:	:	:
32121 Saum av utstyrvarer	1	18	:	:	:	:	:
3213 Produksjon av trikotasjevarer	5	210	14354	12207	12294	12019	555
3215 Produksjon av tauverk og net .	1	7	:	:	:	:	:
322 Produksjon av klede, skoty ikkje medrekna	10	131	15104	7020	7703	5742	529
3221 Produksjon av ytterty av tekstilstoff og plast	5	76	:	:	:	:	:
32212 Prod. av ytterty for herrer og gutar	2	19	:	:	:	:	:
32213 Prod. av ytterty for damer og jenter	3	57	4509	2314	2405	1948	304

1) Tala er gitt ekskl. meirverdiavgift. 2) Bruttoavanse på sal av handelsvarer er rekna med.

K j e l d e: NOS Industristatistikk 1980.

Tabell 7.7 (framh.) Hovudtal for bergverksdrift og industri, etter næringsundergruppe. Store bedrifter. 1980

Næringsundergruppe	Be- drift- er	Sysse- l- sette	Brutto- produk- sjons- verdi ¹⁾	Bear- beidings- verdi ¹⁾	Bearbeid- ingsverdi til faktor- prisar ²⁾	Lønns- kost- nader	Brutto- inve- stering
1 000 kr							
3229	Produksjon av klede elles ...	5	55	:	:	:	:
32292	Produksjon av klede av lær og skinn	1	6	:	:	:	:
32293	Produksjon av klede av pels- skinn	3	17	3754	1306	1683	855
32299	Produksjon av anna klede	1	32	:	:	:	:
323	Produksjon av lær og lær- og skinnvarer, klede og skoty ikkje medrekna	3	46	8569	3699	4218	2483
3232	Beredning av pelsskinn	1	30	:	:	:	:
3233	Produksjon av reiseeffekter .	2	16	:	:	:	:
324	Produksjon av skoty	3	71	30505	11802	12550	4482
33	Produksjon av trevarer	50	875	:	:	:	:
331	Prod. av trevarer, møblar og innreiingar ikkje medrekna ..	47	836	277801	88761	94460	62362
3311	Prod. av trelast o.a. bygningamat. av tre	42	766	:	:	:	:
33111	Saging og høvling	23	323	119625	43434	45606	24258
33113	Prod. av monteringsferdige hus	5	59	15046	4551	5957	4951
33114	Produksjon av bygningsart....	12	303	60650	17080	17699	18366
33115	Treimpregnering.....	1	12	:	:	:	:
33119	Produksjon av anna bygnings- materiale	1	69	:	:	:	:
3312	Produksjon av treemballasje .	1	10	:	:	:	:
3319	Produksjon av trevarer elles	4	60	18008	5328	6297	4412
332	Prod. av møblar og inn- reiingar av tre	3	39	:	:	:	:
3321	Produksjon av møblar	3	39	:	:	:	:
34	Treforedling, grafisk produk- sjon og forlagsverksemd	29	1972	1057904	253164	256636	179434
341	Treforedling	11	1219	932197	185411	185411	120737
3411	Produksjon av papirmasse, papir og papp	8	1104	:	:	:	:
34111	Produksjon av tremasse	5	366	248190	42222	42222	33160
34113	Prod. av sulfittcellulose ...	1	135	:	:	:	:
34114	Produksjon av papir og papp .	2	603	:	:	:	:
3412	Produksjon av papir- og pappemballasje	3	115	:	:	:	:
342	Grafisk produksjon og forlags- verksemd	18	753	125707	67753	71225	58697
3421	Grafisk produksjon	11	174	42528	22344	22472	14054
34211	Trykking av bøker, vekeblad og tidsskrift	1	65	:	:	:	:
34212	Anna trykking	9	82	:	:	:	:
34213	Bokbinding	1	27	:	:	:	:
3422	Forlagsverksemd	7	579	83179	45409	48753	44643
34221	Forleggjing av aviser	7	579	83179	45409	48753	44643
35	Prod. av kjemiske produkt, mineralolje-, kol-, gummi- og plastprodukt	26	5663	:	:	:	:
351	Prod. av kjemiske råvarer ...	8	4578	4560492	1274993	1317242	595345
3511	Produksjon av kjemiske grunn- stoff og sambindingar, kunst- gjødsel ikkje medrekna	4	691	1760744	523178	553807	107806
35119	Annan prod. av kjemiske grunnstoff og sambindingar ..	4	691	1760744	523178	553807	107806
3512	Prod. av kunstgjødsel og plantevernmiddele	2	2836	:	:	:	:

1) Tala er gitt ekskl. meirverdiavgift. 2) Bruttoavanse på sal av handelsvarer er rekna med.

Tabell 7.7 (framh.) Hovudtal for bergverksdrift og industri, etter næringsundergruppe. Store bedrifter. 1980

Næringsundergruppe	Be- drift- er	Sysse- l- sette	Brutto- produk- sjons- verdi ¹⁾	Bear- beidings- verdi ¹⁾	Bearbeid- ingsverdi til faktor- prisar ²⁾	Lønns- kost- nader	Brutto- inve- stering
1 000 kr							
3513 Prod. av basisplast og kunstfibrar	2	1051	:	:	:	:	:
352 Prod. av kjemisk-tekniske produkt	4	145	44892	15032	18912	12003	1188
3522 Produksjon av farmasøytiske produkt	1	60	:	:	:	:	:
3523 Prod. av vaskemiddel og toalettpreparat	1	9	:	:	:	:	:
35231 Prod. av vaskemiddel	1	9	:	:	:	:	:
3529 Prod. av kjemisk-tekniske produkt elles	2	76	:	:	:	:	:
35299 Annan prod. av kjemisk-tekniske produkt	2	76	:	:	:	:	:
354 Prod. av jordolje- og kolprodukt	3	173	101286	24088	24162	18827	6733
35401 Prod. av tjøre- og asfalt-papp	1	153	:	:	:	:	:
35409 Annan prod. av jordolje- og kolprodukt	2	20	:	:	:	:	:
355 Prod. og reparasjon av gummiprodukt	1	43	:	:	:	:	:
35502 Reparasjon av gummi-produkt	1	43	:	:	:	:	:
356 Prod. av plastvarer	10	724	295337	93774	95437	72739	14326
35601 Produksjon av plast-halvfabrikata	7	478	171683	55621	56878	45124	3959
35602 Prod. av plastemballasje	1	198	:	:	:	:	:
35609 Annan produksjon av plastvarer	2	48	:	:	:	:	:
36 Produksjon av mineralske produkt	17	1269	:	:	:	:	:
361 Prod. av keramiske produkt	1	549	:	:	:	:	:
369 Produksjon av mineralske produkt elles	16	720	488212	242783	252090	83466	43045
3691 Prod. av teglvarer	2	239	:	:	:	:	:
3692 Prod. av sement og kalk .	1	379	:	:	:	:	:
3699 Prod. av jord- og steinvarer elles	13	102	44680	17547	19318	8593	2604
36991 Steinbearbeiding	3	18	15615	3956	4874	1431	-38
36992 Produksjon av betong	4	29	16192	6354	6354	2561	2328
36993 Prod. av betongvarer	5	34	:	:	:	:	:
36999 Annan produksjon av jord- og steinvarer	1	21	:	:	:	:	:
37 Produksjon av metall	7	2629	1363489	430223	428863	294340	131486
371 Produksjon av jern, stål og ferrolegeringar	4	1113	661711	218822	218520	114765	77893
37102 Prod. av ferrolegeringar	3	954	:	:	:	:	:
37103 Støyping av jern og stål	1	159	:	:	:	:	:
372 Produksjon av ikkje-jernhaldige metall	3	1516	701778	211401	210343	179575	53593
37202 Prod. av anna ikkje-jernhaldige metall	2	1475	:	:	:	:	:
37204 Støyping av ikkje-jernhaldige metall	1	41	:	:	:	:	:

1) Tala er gitt ekskl. meirverdiavgift. 2) Bruttoavanse på sal av handelsvarer er rekna med.

Tabell 7.7 (framh.) Hovudtal for bergverksdrift og industri, etter næringsundergruppe. Store bedrifter. 1980

Næringsundergruppe	Be- drift- er	Syssel- sette	Brutto- produk- sjons- verdi ¹⁾	Bear- beidings- verdi ¹⁾	Bearbeid- ingsverdi til faktor- prisar ²⁾	Lønns- kost- nader	Brutto- inve- stering	
1 000 kr								
38	Produksjon av verkstad- produkt	77	4236	1193825	464612	491116	417373	44681
381	Prod. av metallvarer ...	23	817	164980	76514	86939	76805	18055
3812	Prod. av møblar av metall	1	22	:	:	:	:	:
3813	Produksjon av metall- konstruksjonar	8	501	:	:	:	:	:
3819	Produksjon av metall- varer elles	14	294	:	:	:	:	:
38193	Prod. av lysutstyr	1	13	:	:	:	:	:
38199	Produksjon av andre metallvarer	13	281	64624	34654	34783	25897	7617
382	Produksjon av maskinar .	21	664	194336	81292	82199	60038	2523
3824	Prod. av industri- maskinar elles	6	128	23816	13841	14286	10605	981
38241	Prod. av oljeriggjar	1	54	:	:	:	:	:
38249	Produksjon av andre industrimaskinar	5	74	:	:	:	:	:
3829	Prod. av maskinar elles	15	536	170520	67451	67913	49433	1542
38291	Prod. av hushalds- maskinar	3	180	53264	18654	19116	16184	1045
38292	Reparasjon av maskinar .	7	185	76363	27835	27835	17029	-4046
38299	Prod. av andre maskinar	5	171	40893	20962	20962	16220	4543
383	Prod. av elektriske apparat og materiell ...	14	987	263288	138503	146077	97733	13600
3831	Prod. av elmotorar og materiell for elprod....	8	675	213209	109492	110136	70138	8894
3832	Prod. av signal-, radio- o.a. telemateriell	3	179	38797	23885	24655	17619	4057
3839	Prod. av elektriske app. og materiell elles	3	133	11282	5126	11286	9976	649
38399	Annan prod. av elektr. apparat og materiell ...	3	133	11282	5126	11286	9976	649
384	Prod. av transportmiddel	19	1768	571221	168303	175901	182797	10503
3841	Bygging av farty	16	1733	:	:	:	:	:
38411	Bygging av skip	8	1412	490351	144269	150298	149811	8844
38412	Bygging av båtar	7	197	40147	10070	11639	17075	1115
38414	Prod. av spesialdelar for skip og båtar	1	124	:	:	:	:	:
3843	Prod. av motorkjørety, motorsyklar ikkje med- rekna.....							
3844	Prod. av motorsyklar og syklar	3	35	:	:	:	:	:
39	Industriprod. elles	3	68	15449	6805	7005	5505	348
3901	Prod. av gull og sølv- varer	3	68	15449	6805	7005	5505	348

1) Tala er gitt ekskl. meirverdiavgift. 2) Bruttoavanse på sal av handelsvarer er rekna med.

Tabell 7.8. Hovudtal for kraftforsyning. Fylket. 1979 og 1980

		1979		1980	
		I alt	Fylkets prosentdel av heile landet	I alt	Fylkets prosentdel av heile landet
Kraftstasjonar i alt	Tal	61	9,7	60	9,4
Vasskraft	"	57	9,6	57	9,5
Varmekraft	"	4	10,8	3	8,1
Kraftmaskinar (turbinar)	Tal	116	9,3	115	9,2
Kraftmaskinar (turbinar), yting .	MW	2 463	13,0	2 458	12,3
Generatorar, yting	MVA	2 924	13,1	2 917	12,4
Overførings- og fordelingsanlegg i alt	KM	12 045,0	5,0	12 202,9	5,0
Luftliner	"	10 366,4	5,3	10 406,4	5,3
Jordkabler	"	1 666,7	3,9	1 785,0	4,1
Sjøkabler	"	11,9	0,6	11,5	0,5
Produksjon av elektrisk kraft i alt	GWH	11 887	13,3	10 590	12,6
Vasskraft	"	11 885	13,6	10 569	12,6
Varmekraft	"	3	2,1	21	15,3
Fastkraftforbruk i alt	GWH	7 515	10,1	7 471	10,1
Treforedling	"	520	16,4	563	17,3
Kraftintensiv industri	"	5 156	17,9	5 043	18,1
Bergverk og industri elles	"	400	5,1	394	5,0
Transport	"	21	3,2	23	3,4
Anleggskraft	"	15	2,6	12	1,9
Privat tenesteyting	"	223	4,6	229	4,5
Offentleg tenesteyting	"	191	4,1	201	4,1
Hushald og jordbruk	"	989	4,2	1 007	4,2
Fastkraftforbruk i alt prosentvis fordelt på forbrukargrupper	Pst.	100,0	.	100,0	.
Treforedling	"	6,9	.	7,5	.
Kraftintensiv industri	"	68,6	.	67,5	.
Bergverk og industri elles	"	5,3	.	5,3	.
Transport	"	0,3	.	0,3	.
Anleggskraft	"	0,2	.	0,2	.
Privat tenesteyting	"	3,0	.	3,1	.
Offentleg tenesteyting	"	2,5	.	2,7	.
Hushald og jordbruk	"	13,2	.	13,5	.
Tilfeldig kraft til elektrokjellar	GWH	118	7,9	136	11,1
Bruttoinvestering (Nyskaffing - sal) i alt	Mill.kr	205,7	3,6	238,7	3,7
Produksjonsanlegg	"	102,7	3,1	82,0	2,2
Overføringsanlegg	"	56,1	4,8	86,3	7,6
Fordelingsanlegg	"	36,9	4,0	58,9	5,4
Anna	"	9,9	3,5	11,5	2,9
Reparasjonar i alt	Mill.kr	39,6	5,0	55,6	6,2
Produksjonsanlegg	"	9,6	5,1	18,7	9,0
Overføringsanlegg	"	2,3	3,6	3,5	4,7
Fordelingsanlegg	"	23,4	5,1	28,5	5,4
Anna	"	4,2	5,8	4,8	5,7

K j e l d e: NOS Elektrisitetstatistikk.

TABELL 7.9. NYTTBÅR OG UTBYGD VASSKRAFT 31. DESEMBER 1977. KRAFTVERK

VASSDRAG KRAFTVERK	NYTTBÅR VASSKRAFT					UTBYGD 31. DESEMBER 1977	
	NED- BØRS- FELT	MIDLERE ÅRS- TILLØP	ENERGI- EKVI- VALENT	MAKSI- MAL- YTING	MIDLERE PRO- DUKSJON	MAKSI- MAL- YTING	MIDLERE PRO- DUKSJON
	2 KM	3 MILL. M	3 KWH/M	MW	GWH	MW	GWH
HEILE FYLKET	2591	12674	2310	11299
PROSENT AV HEILE LANDET	7,2	8,4	13,6	13,6
SILJANVASSDRAGET							
KISTE	256	215	0,078	6	17	6	17
HOGSTAD	140	120	0,270	7	31	7	31
TOKLEV	113	97	0,135	4	13	4	13
SPOREVATN	85	73	0,168	4	12	-	-
SKIENSVASSDRAGET							
EIDET	-	-	0,011	2	10	2	10
KLOSTERFOSSEN	10293	9682	0,012	10	74	10	74
MO	156	144	0,152	2	14	2	14
FLITTING	137	129	0,316	4	28	4	28
SKOTFOSS	9975	9410	0,023	24	165	24	165
TINNFOSS	4032	3446	0,064	42	220	42	220
SVELGFOSS	4020	3437	0,152	92	488	92	495
GRØNVOLLFOSS	3844	3308	0,048	26	146	26	146
ØRLIFOSS	3807	3281	0,031	15	90	15	90
KOPSLAND	3717	3215	0,059	40	184	-	-
AUSTBYGDA	101	68	0,876	8	46	-	-
MÆL	2496	2348	0,111	36	230	36	230
MÅR	829	633	1,819	165	1053	165	1003
MOFLÅT	1622	1680	0,107	25	157	25	157
SÅHEIM	1572	1639	0,627	158	935	158	942
VEMORK	1558	1628	0,714	180	1057	180	1066
FRØYSTUL	1498	1576	0,114	22	139	22	139
MOGEN	737	832	0,372	67	282	-	-
KVITR	21	16	1,611	3	20	-	-
OMNESFOSSEN	885	746	0,063	10	44	-	-
HJARTDØLA	437	392	1,301	104	507	104	425
MYDALEN	102	96	0,299	7	29	7	29
KOVSTUL	64	53	0,202	4	11	-	-
BJORDALEN	90	82	0,092	3	8	3	8
ØTERHOLTFOSSEN	883	820	0,155	24	117	-	-
HERREFOSSEN	845	790	0,032	5	23	-	-
SUNDSBARM	418	418	1,132	110	473	110	473
AALL-ULEFOSS	-	-	0,024	12	76	12	76
ULEFOSS JERNVERK	3360	3761	0,019	2	4	2	4
EIDSFØSS	3340	3745	0,025	15	84	15	84
VRANGFOSS	3333	3740	0,056	36	193	36	193
HOGGA	3036	3493	0,023	15	76	-	-
TOKKE	1875	2330	0,933	430	2154	430	2147
VINJE	1376	1911	0,505	300	965	300	965
SONGA	575	870	0,641	120	556	120	554
KJELA	315	618	0,434	60	257	-	-
HAUKELI	69	75	0,530	4	30	4	30
LIO	249	401	0,794	40	266	40	270
BYRTE	134	231	0,694	20	127	20	127
KRAGERØVASSDRAGET							
KAMMERFOSS	1209	1092	0,016	2	13	2	13
VÅFOSS	1207	1090	0,028	2	15	2	15
LANGFOSS	1206	1089	0,017	2	13	2	13
TVETEREIDFOSS	1150	1042	0,018	3	16	3	16
DALSFOSS	1133	1027	0,043	6	35	6	35
SUVDØLA	60	56	0,582	4	24	4	24
ARENDALSVASSDRAGET							
ÅMOTFOSS	2298	2208	0,013	4	21	-	-
HØGEFOSS	1331	1228	0,125	27	130	27	128
TJØNNEFOSS	1260	1170	0,042	6	32	6	32
SKAFSÅ II	309	386	0,215	16	74	16	74
MIDTRE SKAFSÅ	232	297	0,119	9	34	-	-
SKAFSÅ I	186	243	0,556	18	99	18	99
BORSÅ	157	207	0,185	10	36	-	-
FJONE	284	306	0,617	50	179	50	143
NAPETJERN	39	42	0,370	4	15	-	-
ROLLEIVSTADVATN (PUMPE)	18	20	-0,083	-	-2	-	-2
BERLIFOSS	947	962	0,066	10	52	10	52
DYNJANFOSS	902	910	0,191	33	151	33	157
GLOMSFØSS	798	794	0,014	3	11	-	-
FINNDØLA	332	396	0,698	108	275	108	275
HAUKREI	150	188	0,226	11	40	-	-

Tabell 7.10. Hovudtal for byggje- og anleggsverksemd etter næringsgruppe. Alle bedrifter¹⁾.
 1979 og 1980

Næringsgruppe		Be- drifter	Sysse- lette	Brutto- produk- sjons- verdi ²⁾	Be- arbei- dings- verdi ²⁾	Lønns- kost- nader	Brutto- inves- tering	Sysse- lette pr. bedrift	Bearbei- dings- verdi ²⁾ pr. sysse- lett
Heile fylket	1979	415	3 444	876,8	397,3	262,5	25,3	8	0,115
	1980	411	3 419	980,8	427,7	295,1	23,5	8	0,125
Prosent av heile landet .	1979	4,1	3,4	3,1	3,1	3,1	3,4	84,3	90,0
	1980	3,9	3,3	3,0	2,9	3,0	3,0	84,6	89,6
5011 Oppføring av bygningar	1979	161	1 578	439,5	169,6	121,6	10,1	10	0,107
	1980	149	1 495	464,8	172,4	131,1	5,3	10	0,115
5012 Innreiings- og installasjonsarbeid	1979	133	1 070	235,1	111,5	82,1	3,4	8	0,104
	1980	134	1 158	286,0	128,7	97,9	2,6	9	0,111
5021 Vanleg anleggs- verksemd	1979	11	185	52,7	27,5	15,0	2,9	17	0,149
	1980	10	189	62,2	25,8	21,5	1,8	19	0,137
5022 Graving, sprenging og anna grunn- arbeid	1979	110	611	149,5	88,6	43,9	8,9	6	0,145
	1980	118	577	167,8	100,8	44,6	13,9	5	0,175
5023 Oljeboring	1979	-	-	-	-	-	-	-	-
	1980	-	-	-	-	-	-	-	-

1) Byggje- og anleggsbedrifter som er registrerte (høyrrer heime) i fylket. 2) Ekskl. meirverdiavgift.

K j e l d e: NOS Bygge- og anleggsstatistikk.

TABELL 7.12. FULLFØRTE HUSVÆRE ETTER BYGGETS ART, KOMMUNE, 1979 OG 1980

HANDELSDISTRIKT KOMMUNE		HUS- VÆRE I ALT	I REINE BUSTADBYGG OG KOMBINERTE BYGG MED MINST 50 PST. BUSTADFLATE						ANDRE HUS- TYPAR	TIL- BYGG UNDER OG 50 PST. PÅ- BUSTAD- BYGG FLATE	I KOM- BINERTE BYGG MED 50 PST. BUSTAD- BYGG FLATE
			FRITT- LIGG- JANDE EINE- BUSTADER	VERTI- KAI- DELTE TO- MANN- BUSTADER	REKKE- HUS- TER- RASSE- HUS O.L.	HORISON- TAL- DELTE HUS MED INNTIL 4 HUSVÆRE	BLOK- KER				
HEILE FYLKET	1979	1670	921	106	276	238	-	66	21	42	
.....	1980	1084	731	66	106	135	26	9	8	3	
PST. AV HEILE LANDET	1979	4,6	5,3	5,3	5,6	4,3	-	3,9	5,2	16,9	
.....	1980	2,9	3,8	3,2	2,2	2,5	0,6	0,8	2,1	1,4	
191 PORSGRUNN H.D.	1979	498	278	66	63	72	-	16	2	1	
.....	1980	271	167	20	37	20	26	-	1	-	
0805 PORSGRUNN	1979	233	151	6	47	28	-	-	-	1	
.....	1980	150	74	6	31	12	26	-	1	-	
0814 BAMBLE	1979	265	127	60	16	44	-	16	2	-	
.....	1980	121	93	14	6	8	-	-	-	-	
192 KRAGERØ H.D.	1979	149	88	20	31	8	-	1	1	-	
.....	1980	94	66	8	16	4	-	-	-	-	
0815 KRAGERØ	1979	105	49	20	31	4	-	-	1	-	
.....	1980	70	43	8	15	4	-	-	-	-	
0817 DRANGEDAL	1979	44	39	-	-	4	-	1	-	-	
.....	1980	24	23	-	1	-	-	-	-	-	
193 SKIEN H.D.	1979	568	288	12	135	58	-	23	12	40	
.....	1980	408	257	38	44	67	-	1	1	-	
0806 SKIEN	1979	498	225	12	135	52	-	22	12	40	
.....	1980	293	179	28	38	47	-	-	1	-	
0811 SILJAN	1979	24	21	-	-	2	-	1	-	-	
.....	1980	31	23	6	-	2	-	-	-	-	
0819 NOME	1979	46	42	-	-	4	-	-	-	-	
.....	1980	84	55	4	6	18	-	1	-	-	
194 VEST-TELEMARK H.D.	1979	114	78	-	1	28	-	6	1	-	
.....	1980	93	83	-	3	6	-	-	1	-	
0828 SELJORD	1979	31	20	-	1	10	-	-	-	-	
.....	1980	33	27	-	2	4	-	-	-	-	
0829 KVITSEID	1979	38	18	-	-	14	-	6	-	-	
.....	1980	26	24	-	-	2	-	-	-	-	
0830 NISSEDAL	1979	17	17	-	-	-	-	-	-	-	
.....	1980	11	11	-	-	-	-	-	-	-	
0831 FYRESDAL	1979	10	8	-	-	2	-	-	-	-	
.....	1980	11	9	-	1	-	-	-	1	-	
0833 TOKKE	1979	18	15	-	-	2	-	-	1	-	
.....	1980	12	12	-	-	-	-	-	-	-	
195 NOTODDEN H.D.	1979	246	132	6	44	46	-	13	4	1	
.....	1980	167	118	-	4	32	-	8	3	2	
0807 NOTODDEN	1979	122	60	4	36	18	-	-	3	1	
.....	1980	64	42	-	2	8	-	8	3	1	
0821 BØ	1979	70	30	-	3	20	-	12	-	-	
.....	1980	57	35	-	2	20	-	-	-	-	
0822 SAUHERAD	1979	43	36	2	-	4	-	-	1	-	
.....	1980	33	31	-	-	2	-	-	-	-	
0827 HJARTDAL	1979	11	6	-	-	4	-	1	-	-	
.....	1980	13	10	-	-	2	-	-	-	1	
196 RJUKAN H.D.	1979	95	57	2	2	26	-	7	1	-	
.....	1980	51	40	-	2	6	-	-	2	1	
0826 TINN	1979	48	30	-	2	10	-	6	-	-	
.....	1980	20	16	-	2	-	-	-	2	-	
0834 VINJE	1979	47	27	2	-	16	-	1	1	-	
.....	1980	31	24	-	-	6	-	-	-	1	

K J E L D E: NOS BYGGEAREALSTATISTIKK.

TABELL 7.13. FULLFØRTE HUSVÆRE ETTER TALET PÅ ROM, KOMMUNE, 1979 OG 1980

HANDELSDISTRIKT KOMMUNE		HUS- VÆRE I ALT	HYBEL- HUS- VÆRE	HUSVÆRE MED KJØKKEN OG						HYBLAR
				1 ROM	2 ROM	3 ROM	4 ROM	5 ROM	6 ROM OG OVER	
HEILE FYLKET	1979	1670	16	23	216	117	1058	174	66	54
	1980	1084	9	7	143	69	753	63	40	6
PST. AV HEILE LANDET	1979	4,6	3,3	5,0	3,6	3,3	5,1	5,0	5,1	5,4
	1980	2,9	3,2	2,1	2,5	1,9	3,4	1,7	2,8	0,7
191 PORSGRUNN H.D.	1979	498	2	6	53	18	314	71	34	7
	1980	271	1	2	43	24	163	22	16	2
0805 PORSGRUNN	1979	233	1	2	15	11	177	17	10	4
	1980	150	1	2	33	19	80	10	5	-
0814 BAMBLE	1979	265	1	4	38	7	137	54	24	3
	1980	121	-	-	10	5	83	12	11	2
192 KRAGERØ H.D.	1979	149	1	-	7	28	95	13	5	-
	1980	94	-	-	8	2	73	7	4	-
0815 KRAGERØ	1979	105	1	-	3	28	60	9	4	-
	1980	70	-	-	8	2	54	3	3	-
0817 DRANGEDAL	1979	44	-	-	4	-	35	4	1	-
	1980	24	-	-	-	-	19	4	1	-
193 SKIEN H.D.	1979	568	5	7	88	24	373	54	17	5
	1980	408	-	2	65	11	303	17	10	4
0806 SKIEN	1979	498	5	6	86	20	316	50	15	4
	1980	293	-	1	42	6	224	14	6	1
0811 SILJAN	1979	24	-	1	-	1	21	1	-	-
	1980	31	-	-	8	2	20	-	1	-
0819 NOME	1979	46	-	-	2	3	36	3	2	1
	1980	84	-	1	15	3	59	3	3	3
194 VEST-TELEMARK H.D.	1979	114	2	6	16	5	70	13	2	5
	1980	93	-	-	4	15	63	4	7	-
0828 SELJORD	1979	31	-	-	5	1	24	-	1	1
	1980	33	-	-	2	7	21	1	2	-
0829 KVITSEID	1979	38	1	6	8	1	16	5	1	-
	1980	26	-	-	1	3	19	2	1	-
0830 NISSEDAL	1979	17	-	-	-	2	12	3	-	-
	1980	11	-	-	-	2	6	-	3	-
0831 FYRESDAL	1979	10	-	-	1	-	8	1	-	-
	1980	11	-	-	1	1	7	1	1	-
0833 TOKKE	1979	18	1	-	2	1	10	4	-	4
	1980	12	-	-	-	2	10	-	-	-
195 NOTODDEN H.D.	1979	246	3	3	38	31	150	14	7	35
	1980	167	8	2	16	12	118	8	3	-
0807 NOTODDEN	1979	122	2	2	15	26	68	5	4	1
	1980	64	8	2	3	7	41	3	-	-
0821 BØ	1979	70	-	1	19	1	40	7	2	34
	1980	57	-	-	11	2	38	4	2	-
0822 SAUHERAD	1979	43	1	-	2	2	36	1	1	-
	1980	33	-	-	1	2	28	1	1	-
0827 HJARTDAL	1979	11	-	-	2	2	6	1	-	-
	1980	13	-	-	1	1	11	-	-	-
196 RJUKAN H.D.	1979	95	3	1	14	11	56	9	1	2
	1980	51	-	1	7	5	33	5	-	-
0826 TINN	1979	48	2	-	7	7	28	3	1	2
	1980	20	-	-	2	1	17	-	-	-
0834 VINJE	1979	47	1	1	7	4	28	6	-	-
	1980	31	-	1	5	4	16	5	-	-

K J E L D E: NOS BYGGEAREALSTATISTIKK.

8. UTANRIKSHANDEL

Tabell 8.1

Tala for innførsel og utførsel byggjer på oppgåver som Byrået hentar inn frå Tollvesenet. Ved fordelinga av utanrikshandelen på tollstader blir varer som er komme til ein tollstad for derifrå å bli sende til ein annan rekna som innførte til den siste tollstaden, der varene er oppgitt for tollbehandling. Utførselen omfattar dei varene som er oppgitt som utførte frå kvar einskild tollstad. Varer som er leverte til utførsel ved ein tollstad og derifrå er sende vidare med tollpass til ein annan for endeleg utførsel, blir såleis rekna som utførte frå den fyrste tollstaden. Varer som ikkje vert gitt opp for utførsel på heimstaden til eksportøren, men til dømes vert frakta til ein annan tollstad og så ført ut derifrå, blir rekna som utførte ved den siste tollstaden.

Resultata av utanrikshandelen med omsyn til Svalbard, er ikkje med.

Varegrupperinga er i samsvar med den internasjonale handelsstatistiske nomenklaturen (SITC-Rev.2).

TABELL 8.1. INNFØRSEL OG UTFØRSEL, ETTER VAREGRUPPE. TOLLSTAD, 1981

HANDELSDISTRIKT	I ALT	MAT-	RÅVARER,	BRENSLE-	KJEMISKE	BEAR-	MASKINAR	YMSE
		VARER, DRIKKE- VARER OG TOBAKK	IKKJE SPISE- LEGE, UNNATEKE BRENSLE- STOFF 2+4	STOFF, SMØRE- OLJER, ELEKTRISK STRAUM M.V. 3				
TOLLSTAD	0-9	0+1	2+4	3	5	6	7	8+9
1000 KR.								
INNFØRSEL								
HEILE FYLKET.....	2520540	46681	349629	1067358	381432	281475	283173	110792
PST. AV HEILE LANDET	2,8	0,8	4,6	8,2	6,7	1,9	0,9	0,9
191 PORSGRUNN H.D.	2127802	4918	322554	1059433	358591	167621	186078	28607
PORSGRUNN	2127802	4918	322554	1059433	358591	167621	186078	28607
192 KRAGERØ H.D.	26882	-	158	-	158	11225	6953	8388
KRAGERØ	26882	-	158	-	158	11225	6953	8388
193 SKIEN H.D.	365856	41763	26917	7925	22683	102629	90142	73797
SKIEN	365856	41763	26917	7925	22683	102629	90142	73797
RELATIVE TALL								
HEILE LANDET.....	100	6	8	14	6	17	34	13
HEILE FYLKET.....	100	2	14	42	15	11	11	4
UTFØRSEL								
HEILE FYLKET	4547034	8161	125314	107744	2768181	1375517	145333	16784
PST. AV HEILE LANDET	8,1	0,1	2,5	2,1	46,0	7,8	1,1	0,6
191 PORSGRUNN H.D.	3876055	7553	39103	107696	2760986	930772	27834	2111
PORSGRUNN	3876055	7553	39103	107696	2760986	930772	27834	2111
192 KRAGERØ H.D.	104060	176	67942	-	3799	12701	18963	479
KRAGERØ	104060	176	67942	-	3799	12701	18963	479
193 SKIEN H.D.	566919	432	18269	48	3396	432044	98536	14194
SKIEN	566919	432	18269	48	3396	432044	98536	14194
RELATIVE TALL								
HEILE LANDET	100	12	9	9	11	31	23	5
HEILE FYLKET	100	-	3	2	61	30	3	-

K J E L D E : NOS UTENRIKSHANDEL.

9. INNANLANDSK HANDEL, TENESTEYTING MV.

Figur 9.1

Omsetning pr. innbyggjar i detaljhandelen kan i ein viss mon vise om innbyggjarane får kjøpt dei varene som dei treng innan kommunen. Lita omsetning pr. innbyggjar kan tyde på at folk reiser til andre kommunar for å få det dei har bruk for av meir varige forbruksvarer. Sars høg omsetning pr. innbyggjar kan tyde på at kommunen verkar som handelssenter for eit større omland. Dette er særleg tydeleg i snevert avgrensa bykommunar.

Tabellane 9.1 og 9.2.

Tabellane er utarbeidde på grunnlag av oppgåver til Byråets varehandelsstatistikk.

Bedrift og næringsgruppe er definerte i samsvar med 1978-utgåva av Standard for næringsgruppering. Hovudkontor, avdelingskontor, lageravdelingar mv. som er lokalt åtskilte, vert ikkje rekna som eigne bedrifter. Jamvel vert dei sysselsette tekne med i det geografiske området der bedrifta ligg.

Sysselsetjinga vert rekna ved talet på utførte årsverk. Sysselsetjinga omfattar heiltids- og deltidstilsette, eigarar og familiemedlemmer som arbeider i bedrifta.

Omsetninga omfattar både kontant- og kredittsal for eiga rekning og bruttoverdien av provisjonssal for andre (agentur- og kommisjonssal.). Omsetningstala er gitt utan meirverdiavgift.

Omsetjinga pr. innbyggjar er rekna ut ved hjelp av oppgåver over folketalet i kommunane i førstninga av året.

Tabellane 9.3 og 9.4

Tabellane byggjer på materialet til den årlege statistikken over tenesteyting.

Den omfattar alle bedrifter i næringane forretningsmessig tenesteyting, utleige av maskinar og utstyr (tabell 9.3), renovasjon og reingjering og vaskeri- og renseriverksemd (tabell 9.4). Enkeltmannsfirma der eigaren arbeider aleine (einmannsbedrifter) er ikkje med.

Bedriftsdefinisjonen og næringsgrupperinga samsvarar med Standard for næringsgruppering (SSH nr. 9).

Sysselsetjing tek med alle som arbeider i bedriftene og svarer til gjennomsnittleg sysselsetjing i året.

Bruttoproduksjonsverdi er summen av (1) honorar, refusjon frå klientar og (2) andre inntekter.

Bearbeidingsverdi er lik bruttoproduksjonsverdi før ein har trekt ifrå vareinnsats. (Vareinnsats blir definert som summen av (1) kontorutgifter, (2) betalt for bortsett arbeid, (3) husleige, lys og brensel, (4) leige av maskinar o.l. og (5) andre driftsutgifter.)

Lønnskostnader er (1) lønn etter kontrakt før ein har trekt ifrå skattar, trygdepremiar, pensjonspremiar som dei tilsette skal betale, (2) andre ytingar, (3) arbeidsgivaravgift til folketrygda og (4) netto innbetaling til låglønnsfondet.

Bruttoinvestering er (1) nyskaffingar av varige driftsmiddel, nye eller brukte, som normalt blir utslitne i løpet av eitt år, minus (2) sal av varige driftsmiddel.

Figur 9.1 Omsetning i detaljhandel pr. innbyggjar. Kommune. 1980. 1 000 kr
 Landsgjennomsnitt: 20,0
 Fylkesgjennomsnitt: 20,2

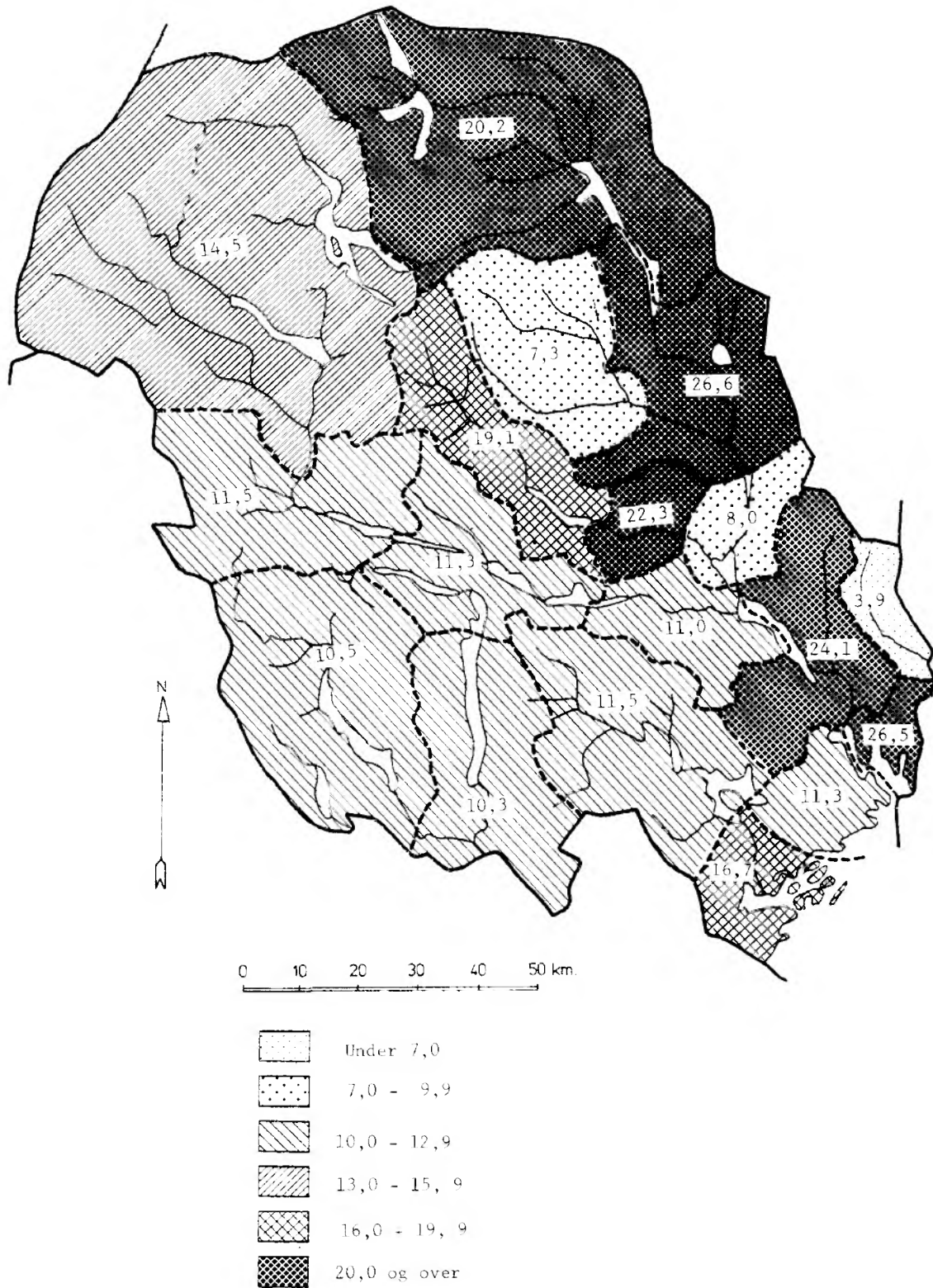

TABELL 9.1. BEDRIFTER, SYSSELSETJING OG OMSETNING I VAREHANDEL, ETTER NÆRINGSGRUPPE, HANDELSDISTRIKT, 1979 OG 1980

HANDELSDISTRIKT NÆRINGSGRUPPE	1979			1980		
	BE- DRIFTER	SYSSEL- SETJING	OMSET- NING	BE- DRIFTER	SYSSEL- SETJING	OMSET- NING
	1000 KR			1000 KR		
HEILE FYLKET	1790	6886	4526270	1830	6981	5321281
61 ENGROS- OG AGENTURHANDEL	341	1802	1674501	349	1883	2040608
611-						
613 ENGROSHANDEL	289	1683	1489343	295	1755	1876469
611 ENGROSHANDEL MED KONSUMVARER	93	522	612973	92	556	754281
612 ENGROSHANDEL MED PRODUKSJONSMIDDEL	184	1069	823964	189	1114	1065314
613 ENGR.H. MED MOTORKJØRETY, BRENSEL OG DRIVSTOFF	12	92	52406	14	85	56874
614 AGENTURHANDEL	52	119	185158	54	128	164139
62 DETALJHANDEL	1449	5084	2851769	1481	5098	3280673
621 VAREHUSHANDEL	7	350	204371	7	334	210195
622 DETALJHANDEL MED NÆRINGS- OG NYTINGSMIDDEL	614	1744	905109	615	1711	989667
AV DETTE:						
6221 LANDHANDEL	168	510	251500	165	502	276538
6222 KOLONIALVAREHANDEL	212	754	407385	209	737	450341
623 DETALJHANDEL MED KLEDE- OG TEKSTILVARER	212	782	280250	223	797	314188
624 DETALJHANDEL MED MØBLAR OG INNBU	127	421	248798	133	426	269657
625 DETALJHANDEL MED JERN- OG FARGEVARER, GLAS, STEINTY OG SPORTSUTSTYR	83	287	137341	88	300	162559
626 DETALJHANDEL MED UR, OPTISKE ARTIKLAR, MUSIKK- INSTRUMENT, GULL OG SØLVVARER	74	196	72259	80	197	75532
627 DETALJHANDEL MED MOTORKJØRETY OG BENSIN	187	855	837180	186	883	1074619
629 DETALJHANDEL ELLES	145	449	166461	149	450	184256
191 PORSGRUNN H.D.	470	2055	1348071	479	2087	1565491
61 ENGROS- OG AGENTURHANDEL	89	570	484768	89	636	597976
611-						
613 ENGROSHANDEL	75	544	453779	77	612	576564
611 ENGROSHANDEL MED KONSUMVARER	23	108	:	24	112	152247
612 ENGROSHANDEL MED PRODUKSJONSMIDDEL	50	409	308513	50	476	406052
613 ENGR.H. MED MOTORKJØRETY, BRENSEL OG DRIVSTOFF	2	27	:	3	24	16265
614 AGENTURHANDEL	14	26	30989	12	24	23412
62 DETALJHANDEL	381	1485	863303	390	1451	967515
621 VAREHUSHANDEL	3	143	95288	3	153	96266
622 DETALJHANDEL MED NÆRINGS- OG NYTINGSMIDDEL	162	465	250114	161	453	284091
AV DETTE:						
6221 LANDHANDEL	22	78	38655	22	80	44065
6222 KOLONIALVAREHANDEL	59	197	115342	62	207	140678
623 DETALJHANDEL MED KLEDE- OG TEKSTILVARER	64	234	84244	66	218	90446
624 DETALJHANDEL MED MØBLAR OG INNBU	37	133	86839	38	133	90937
625 DETALJHANDEL MED JERN- OG FARGEVARER, GLAS, STEINTY OG SPORTSUTSTYR	25	80	38549	28	85	50637
626 DETALJHANDEL MED UR, OPTISKE ARTIKLAR, MUSIKKINSTRU- MENT, GULL- OG SØLVVARER	18	62	22079	18	62	22627
627 DETALJHANDEL MED MOTORKJØRETY OG BENSIN	40	242	239119	40	228	279907
629 DETALJHANDEL ELLES	32	126	47071	36	119	52604
192 KRAGERØ H.D.	173	512	276574	172	507	302252
61 ENGROS- OG AGENTURHANDEL	21	49	49581	22	66	69657
611-						
613 ENGROSHANDEL	16	35	38036	18	53	57706
611 ENGROSHANDEL MED KONSUMVARER	2	10	:	3	8	7553
612 ENGROSHANDEL MED PRODUKSJONSMIDDEL	13	24	26519	14	44	52468
613 ENGR.H. MED MOTORKJØRETY, BRENSEL OG DRIVSTOFF	1	1	:	1	1	7553
614 AGENTURHANDEL	5	14	11545	4	13	11951
62 DETALJHANDEL	152	463	226993	150	441	232595
621 VAREHUSHANDEL						
622 DETALJHANDEL MED NÆRINGS- OG NYTINGSMIDDEL	63	204	97958	62	196	104586
AV DETTE:						
6221 LANDHANDEL	22	63	31909	22	62	36205
6222 KOLONIALVAREHANDEL	23	103	54503	21	97	55680
623 DETALJHANDEL MED KLEDE- OG TEKSTILVARER	20	59	20508	20	56	22669
624 DETALJHANDEL MED MØBLAR OG INNBU	20	53	23316	20	53	26184
625 DETALJHANDEL MED JERN- OG FARGEVARER, GLAS, STEINTY OG SPORTSUTSTYR	12	32	18060	13	33	20216
626 DETALJHANDEL MED UR, OPTISKE ARTIKLAR, MUSIKKINSTRU- MENT, GULL- OG SØLVVARER	7	16	6484	7	11	4831
627 DETALJHANDEL MED MOTORKJØRETY OG BENSIN	16	58	46758	14	43	38727
629 DETALJHANDEL ELLES	14	41	13909	14	49	15382

KJELDE: NOS VAREHANDELSSTATISTIKK.

TABELL 9.1 (FRAMH.). BEDRIFTER, SYSSELSETJING OG OMSETNING I VAREHANDEL, ETTER NÆRINGSGRUPPE, HANDELSDISTRIKT, 1979 OG 1980

HANDELSDISTRIKT	1979			1980		
	BE-DRIFTER	SYSSEL-SETJING	OMSET-NING	BE-DRIFTER	SYSSEL-SETJING	OMSET-NING
NÆRINGSGRUPPE	1000 KR			1000 KR		
193 SKIEN H.D.	580	2699	1961245	589	2733	2379537
61 ENGROS- OG AGENTURHANDEL	149	948	935252	152	930	1150265
611-						
613 ENGROSHANDEL	126	888	824866	126	861	1049252
611 ENGROSHANDEL MED KONSUMVARER	42	323	407042	41	349	519574
612 ENGROSHANDEL MED PRODUKSJONSMIDDEL	77	503	381660	77	455	492487
613 ENGR.H. MED MOTORKJØRETY, BRENSEL OG DRIVSTOFF	7	62	36164	8	57	37191
614 AGENTURHANDEL	23	60	110386	26	69	101013
62 DETALJHANDEL	431	1751	1025993	437	1803	1229272
621 VAREHUSHANDEL	2	143	:	2	136	:
622 DETALJHANDEL MED NÆRINGS- OG NYTINGSMIDDEL	154	475	258332	149	466	278665
AV DETTE:						
6221 LANDHANDEL	24	79	33140	23	68	34984
6222 KOLONIALVAREHANDEL	65	250	139739	61	243	151588
623 DETALJHANDEL MED KLEDE- OG TEKSTILVARER	66	319	113763	73	350	135160
624 DETALJHANDEL MED MØBLAR OG INNBU	40	153	84674	42	150	90652
625 DETALJHANDEL MED JERN- OG FARGEVARER, GLAS, STEINTY OG SPORTSUTSTYR	28	120	58029	29	119	61894
626 DETALJHANDEL MED UR, OPTISKE ARTIKLAR, MUSIKKINSTRUMENT, GULL- OG SØLVVARER	25	62	25188	30	66	27712
627 DETALJHANDEL MED MOTORKJØRETY OG BENSIN	59	310	337881	59	351	484377
629 DETALJHANDEL ELLES	57	169	:	53	165	:
194 VEST-TELEMARK H.D.	153	318	169630	160	318	188343
61 ENGROS- OG AGENTURHANDEL	18	30	28372	20	32	31764
611-						
613 ENGROSHANDEL	15	26	23615	16	27	26877
611 ENGROSHANDEL MED KONSUMVARER	2	10	:	3	11	:
612 ENGROSHANDEL MED PRODUKSJONSMIDDEL	11	14	14260	12	16	16193
613 ENGR.H. MED MOTORKJØRETY, BRENSEL OG DRIVSTOFF	2	2	:	1	-	:
614 AGENTURHANDEL	3	4	4757	4	5	4887
62 DETALJHANDEL	135	288	141258	140	286	156579
621 VAREHUSHANDEL						
622 DETALJHANDEL MED NÆRINGS- OG NYTINGSMIDDEL	68	150	72731	70	148	76799
AV DETTE:						
6221 LANDHANDEL	43	117	59229	44	117	62082
6222 KOLONIALVAREHANDEL	12	25	11427	11	23	11773
623 DETALJHANDEL MED KLEDE- OG TEKSTILVARER	15	30	8748	16	26	9671
624 DETALJHANDEL MED MØBLAR OG INNBU	10	28	20465	10	31	23645
625 DETALJHANDEL MED JERN- OG FARGEVARER, GLAS, STEINTY OG SPORTSUTSTYR	2	5	:	2	4	:
626 DETALJHANDEL MED UR, OPTISKE ARTIKLAR, MUSIKKINSTRUMENT, GULL- OG SØLVVARER	7	10	2202	8	11	2486
627 DETALJHANDEL MED MOTORKJØRETY OG BENSIN	18	35	26638	18	41	35107
629 DETALJHANDEL ELLES	15	30	:	16	25	:
195 NOTODDEN H.D.	288	907	564542	301	946	644694
61 ENGROS- OG AGENTURHANDEL	50	171	150649	51	184	158390
611-						
613 ENGROSHANDEL	45	163	128561	45	176	141580
611 ENGROSHANDEL MED KONSUMVARER	21	69	54482	18	74	65384
612 ENGROSHANDEL MED PRODUKSJONSMIDDEL	24	94	74079	27	102	76196
613 ENGR.H. MED MOTORKJØRETY, BRENSEL OG DRIVSTOFF						
614 AGENTURHANDEL	5	8	22088	6	8	16810
62 DETALJHANDEL	238	736	413893	250	762	486304
621 VAREHUSHANDEL	1	23	:	1	21	:
622 DETALJHANDEL MED NÆRINGS- OG NYTINGSMIDDEL	104	276	140875	110	282	154040
AV DETTE:						
6221 LANDHANDEL	33	95	50458	32	102	57198
6222 KOLONIALVAREHANDEL	36	120	60667	38	115	64461
623 DETALJHANDEL MED KLEDE- OG TEKSTILVARER	38	113	43854	39	118	46526
624 DETALJHANDEL MED MØBLAR OG INNBU	14	39	24133	16	44	28063
625 DETALJHANDEL MED JERN- OG FARGEVARER, GLAS, STEINTY OG SPORTSUTSTYR	7	24	10424	7	25	13295
626 DETALJHANDEL MED UR, OPTISKE ARTIKLAR, MUSIKKINSTRUMENT, GULL- OG SØLVVARER	12	36	12923	12	36	14337
627 DETALJHANDEL MED MOTORKJØRETY OG BENSIN	39	156	142550	39	158	178332
629 DETALJHANDEL ELLES	23	69	:	26	78	:

TABELL 9.1 (FRAMH.). BEDRIFTER, SYSSELSETJING OG OMSETNING I VAREHANDEL, ETTER NÆRINGSGRUPPE. HANDELSDISTRIKT.
1979 OG 1980

HANDELSDISTRIKT	1979			1980		
	BE- DRIFTER	SYSSEL- SETJING	OMSET- NING	BE- DRIFTER	SYSSEL- SETJING	OMSET- NING
NÆRINGSGRUPPE	1000 KR			1000 KR.		
196 RJUKAN H.D.	126	395	206208	129	390	240964
61 ENGROS- OG AGENTURHANDEL	14	34	25879	15	35	32556
611-						
613 ENGROSHANDEL	12	27	:	13	26	:
611 ENGROSHANDEL MED KONSUMVARER	3	2	:	3	2	:
612 ENGROSHANDEL MED PRODUKSJONSMIDDEL	9	25	18933	9	21	21918
613 ENGR.H. MED MOTORKJØRETY, BRENSSEL OG DRIVSTOFF	-	-	-	1	3	3000
614 AGENTURHANDEL	2	7	:	2	9	:
62 DETALJHANDEL	112	361	180329	114	355	208408
621 VAREHUSHANDEL	1	41	:	1	24	:
622 DETALJHANDEL MED NÆRINGS- OG NYTINGSMIDDEL	63	174	85099	63	166	91486
AV DETTE:						
6221 LANDHANDEL	24	78	38109	22	73	42004
6222 KOLONIALVAREHANDEL	17	59	25707	16	52	26161
623 DETALJHANDEL MED KLEDE- OG TEKSTILVARER	9	27	9133	9	29	9716
624 DETALJHANDEL MED MØBLAR OG INNBU	6	15	9371	7	15	10176
625 DETALJHANDEL MED JERN- OG FARGEVARER, GLAS, STEINTY OG SPORTSUTSTYR	9	26	10997	9	34	15337
626 DETALJHANDEL MED UR, OPTISKE ARTIKLAR, MUSIKKINSTRU- MENT, GULL- OG SØLVVARER	5	10	3383	5	11	3539
627 DETALJHANDEL MOTORKJØRETY OG BENSIN	15	54	44234	16	62	58169
629 DETALJHANDEL ELLES	4	14	:	4	14	:

TABELL 9.2. BEDRIFTER, SYSSELSETJING OG OMSETNING I DETALJHANDEL. KOMMUNE. 1980

HANDELSDISTRIKT KOMMUNE	BE- DRIFTER	SYSSEL- SETJING	OMSETNING					
			I ALT	PR. INN- BYGGJAR	NÆRINGS- OG NYTINGSMIDDEL		ANDRE NÆRINGSGRUPPER	
					I ALT	PR. INN- BYGGJAR	I ALT	PR. INN- BYGGJAR
					1000 KR	KR	1000 KR	KR
HEILE LANDET	33093	127716	81616971	19954	29282656	7159	52334315	12795
HEILE FYLKET	1481	5098	3280673	20256	989667	6111	2291006	14146
191 PORSGRUNN H.D. ..	390	1451	967515	22140	284091	6501	683424	15639
0805 PORSGRUNN	301	1222	827162	26478	213779	6843	613383	19635
0814 BAMBLE	89	229	140353	11264	70312	5643	70041	5621
192 KRAGERØ H.D.	150	441	232595	15153	104586	6813	128009	8339
0815 KRAGERØ	110	357	180283	16693	75396	6981	104887	9712
0817 DRANGEDAL	40	84	52312	11497	29190	6415	23122	5082
193 SKIEN H.D.	437	1803	1229272	21745	278665	4930	950607	16816
0806 SKIEN	365	1645	1141416	24142	235586	4983	905830	19159
0811 SILJAN	3	8	7711	3894	:	:	:	:
0819 NOME	69	150	80145	11024	:	:	:	:
194 VEST-TELEMARK								
H.D.	140	286	156579	13213	76799	6481	79780	6732
0828 SELJORD	42	92	60698	19087	21086	6631	39612	12457
0829 KVITSEID	36	73	33369	11273	16809	5679	16560	5595
0830 NISSEDAL	12	23	15541	10292	10424	6903	5117	3389
0831 FYRESDAL	16	30	15173	10537	10351	7188	4822	3349
0833 TOKKE	34	68	31798	11521	18129	6568	13669	4953
195 NOTODDEN H.D.	250	762	486304	21061	154040	6671	332264	14390
0807 NOTODDEN	159	515	342029	26617	92226	7177	249803	19440
0821 BØ	56	166	98636	22316	27879	6307	70757	16008
0822 SAUHERAD	22	59	33202	8059	22447	5448	10755	2610
0827 HJARTDAL	13	22	12437	7316	11488	6758	949	558
196 RJUKAN H.D.	114	355	208408	18217	91486	7997	116922	10220
0826 TINN	74	263	151287	20199	57645	7696	93642	12502
0834 VINJE	40	92	57121	14461	33841	8567	23280	5894

KJELDE: NOS VAREHANDELSSTATISTIKK.

Tabell 9.3. Hovudtal for forretningsmessig tenesteyting og utleige av maskinar og utstyr. Fylket. 1980

Næringsgruppe	Be- drifter	Syssel- sette	Brutto- produk- sjons- verdi	Bear- beidings- verdi	Lønns- kost- nader	Brutto- inves- tering
Mill.kr						
Heile fylket	155	913	207,6	112,5	72,6	10,3
832 Forretningsmessig tenesteyting	145	844	191,1	103,1	66,0	8,5
8321 Juridisk tenesteyting	10	34	3,6	3,0	1,0	0,2
8322 Revisjon og bokføring	47	201	23,1	16,3	13,2	0,5
8323 Databehandling	7	27	5,3	3,2	2,7	0,1
8324 Teknisk tenesteyting	58	290	77,9	42,7	28,1	2,5
8325 Annonse- og reklameverksemd	7	14	5,1	1,5	0,8	0,1
8329 Forretningsmessig tenesteyting elles	16	278	76,2	36,4	20,1	5,1
833 Utleige av maskinar og utstyr	10	69	16,5	9,4	6,6	1,8

K j e l d e: NOS Tjenesteyting mv.

Tabell 9.4. Hovudtal for kloakkvesen, reingjering og vindaugspussing, vaskeri- og renseriverksemd. Fylket. 1980

Næringsgruppe	Be- drifter	Syssel- sette	Brutto- produk- sjons- verdi	Bear- beidings- verdi	Lønns- kost- nader	Brutto- inves- tering
Mill.kr						
Heile fylket	39	913	62,1	42,6	36,7	2,3
9201 Kloakkvesen ¹⁾	1	:	:	:	:	:
9202 Reingjering og vindaugspussing	11	589	29,8	24,9	22,5	0,6
9209 Renovasjon og reingjering elles	16	83	12,6	7,4	4,8	1,2
95201 Vaskeriverksemd	5	107	16,1	9,0	8,2	0,3
95202 Renseriverksemd	6	:	:	:	:	:

1) Barre private bedrifter.

K j e l d e: NOS Tjenesteyting mv.

10. SJØTRANSPORT

Tabell 10.1

I tabellen er det gitt tal for godstransport på kysten, leige- og eigentransport for 1980. Statistikken byggjer på ei undersøking i 1980 over godstransportar med skip mellom 25 og 3 000 brutto-tonn i månadene august, september og oktober. Undersøkinga omfattar berre norske skip. Ein stor del av godstransporten på kysten går føre seg med andre skipsstorleikar enn dei som er med i undersøkinga, særleg gjeld dette for vareslag som mineralolje og fisk. Dei regionale resultatane må ein bruke med varsemd.

Tabellane 10.2 - 10.3

Tabellane byggjer på ei undersøking av innanlandsk ruteferd i 1979, og omfattar kystruter, lokalruter og bygderuter. Transportoppgåver blir gitt for to veker for godstransporten og tre veker for persontransporten. Dei regionale resultatane må ein bruke med varsemd.

Tabellane 10.4 - 10.6

Statistikken over talet på stopp og godsmengde lasta og lossa ved skipsfarten mellom Noreg og utlandet byggjer på fartydeklarasjonane til Tollvesenet.

Statistikken omfattar ikkje stopp av lystfarty, marinefarty og boreplattformer m.a.

Tabell 10.1. Godstransport på kysten med skip 25 - 3 000 bruttotonn. Leige- og eigentransport. Transportytingar innanlands. Handelsdistrikt og viktigaste kommunar. 1980

	Sendingar lasta	Skip gått i ballast	Tonn lasta	Sendingar lossa	Skip komne i ballast	Tonn lossa
			1 000 tonn			1 000 tonn
FYLKET I ALT	3 693	1 309	2 215	2 160	2 131	1 337
Porsgrunn h.d.	2 260	326	1 311	677	1 100	301
Porsgrunn	2 110	300	1 272	643	1 033	294
Bamble	150	26	39	34	67	7
Kragerø h.d.	119	18	113	31	106	8
Kragerø	119	18	113	31	106	8
Skien h.d.	584	530	369	550	520	426
Skien	391	371	228	391	344	310
Nome	194	158	141	158	176	116
Vest-Telemark h.d.	150	44	110	123	62	91
Kviteseid	62	44	45	70	26	52
Tokke	88	-	65	53	35	39
Notodden h.d.	581	392	312	779	343	512
Notodden	396	35	179	519	44	328
Sauherad	185	352	133	255	299	184

K j e l d e: NOS Godstransport på kysten 1980. Leie- og eigentransport.

Tabell 10.2. Rutebart på kysten. Godsmengd lasta og lossa, etter ruteslag. Handelsdistrikt. 1979. Tonn

Handelsdistrikt	Alle ruteslag		Kystarter		Lokalarter		Bygderarter	
	Lasta	Lossa	Lasta	Lossa	Lasta	Lossa	Lasta	Lossa
FYLKET I ALT	63 732	7 321	27 835	609	35 897	6 712	-	-
Porsgrunn h.d.	49 919	5 320	25 914	480	24 005	4 840	-	-
Kragerø h.d.	2 211	885	1 921	-	290	885	-	-
Skien h.d.	11 602	1 116	-	129	11 602	987	-	-

K j e l d e: NOS Rutebart på kysten 1979.

Tabell 10.3. Rutebart på kysten. Passasjerar gått om bord og gått i land, etter ruteslag. Handelsdistrikt. 1979. 1 000 passasjerar

Handelsdistrikt/kommune	Alle ruteslag		Kystarter		Lokalarter		Bygderarter	
	Gått om bord	Gått i land	Gått om bord	Gått i land	Gått om bord	Gått i land	Gått om bord	Gått i land
FYLKET I ALT	348	349	-	-	182	182	166	167
Porsgrunn h.d.	166	167	-	-	-	-	166	167
Kragerø h.d.	182	182	-	-	182	182	-	-

K j e l d e: NOS Rutebart på kysten 1979.

Tabell 10.4. Skipsfarten mellom Noreg og utlandet. Talet på båtstopp og samla tonnasje komen til fylket. Kommune. 1980

Kommune	Skip komne i alt			Skip komne direkte frå utlandet		
	Båtstopp	Brutto-tonnasje 1 000 brt	Netto-tonnasje 1 000 n.t	Båtstopp	Brutto-tonnasje 1 000 brt	Netto-tonnasje 1 000 n.t
I ALT 1977	2 226	3 048	1 800	1 442	2 362	1 410
I ALT 1980	2 716	5 273	3 077	1 720	4 051	2 399
Porsgrunn	1 556	2 877	1 761	1 040	2 344	1 438
Skien	456	321	195	250	171	103
Bamble	506	1 943	1 045	353	1 482	825
Kragerø	198	132	76	77	54	32

K j e l d e: NOS Samferdselsstatistikk og materiale i Byrået.

Tabell 10.5. Skipsfarten mellom Noreg og utlandet. Godsmengd lossa etter type last. Kommune. 1980

Kommune	I alt	Mineralolje i tank	Anna last i tank	Bulklast	Container- last	Stykkgoods
1 000 tonn						
I ALT 1977	1 556	231	252	948	-	124
I ALT 1980	2 740	246	1 073	1 364	0	57
Porsgrunn	1 765	239	334	1 153	-	38
Skien	67	-	15	44	0	9
Bamble	900	7	724	163	0	6
Kragerø	8	-	-	4	-	4

K j e l d e: NOS Samferdselsstatistikk og materiale i Byrået.

Tabell 10.6. Skipsfarten mellom Noreg og utlandet. Godsmengd lasta etter type last. Kommune. 1980

Kommune	I alt	Mineralolje i tank	Anna last i tank	Bulklast	Container- last	Stykkgoods
1 000 tonn						
I ALT 1977	2 203	-	80	1 233	2	887
I ALT 1980	2 886	9	442	1 480	1	954
Porsgrunn	2 038	9	102	1 295	1	632
Skien	274	-	-	73	-	202
Bamble	441	-	337	22	-	82
Kragerø	132	-	3	90	-	38

K j e l d e: NOS Samferdselsstatistikk og materiale i Byrået.

11. ANNAN SAMFERDSEL

Figur 11.1

Figuren syner talet på personar pr. personbil. Kommunar på Austlandet har jamt over dei lågaste tala medan kommunar på Vestlandet og i Nord-Noreg har dei høgaste tala.

Tabellane 11.1-11.2

Tabellane som gir opplysningar om passasjertrafikk og frakting av vognlastgods mellom fylka og til/frå utlandet, byggjer på oppgåver frå Norges Statsbaner.

Tabell 11.3

Opplysningane om offentlege vegar er gitt av Vegdirektoratet.

Tabell 11.4

Tabellen over veganlegg etter største tilletne akseltrykk, byggjer på oppgåver frå Vegdirektoratet.

Tabell 11.5

Tabellen over talet på motorkjørety byggjer på oppgåver frå Vegdirektoratet. Tabellen omfattar motorkjørety som har skilt på ved slutten av året.

Tabell 11.6

Tabellen byggjer på oppgåver frå Direktoratet for toll og særavgifter. 1. mai 1978 blei det innført ei panteordning for bilar som vrakast. Panteordninga omfattar person- og varebilar som var registrerte 1. januar 1977 eller som er blitt registrerte seinare.

Tabell 11.7

Tabellen over førarkort etter klasse er gitt av Vegdirektoratet.

Tabellane 11.8 og 11.9

Tabellane over fordelinga av kjørte kilometer og personkilometer for person- og varebilar byggjer på utvalsundersøkinga Eie og bruk av personbil som Statistisk Sentralbyrå foretok i 1980. Undersøkinga omfatta personbilar for eigentransport medrekna stasjonsvogner og varebilar med mindre enn 1,0 tonn nyttelast.

Tabell 11.10

Tabellen som gir opplysningar om passasjerar og motorkjørety transportert med bilruteferjer i offentlig vegsamband etter ferjestrekning manglar for dette fylket.

Tabell 11.11

Tabellen over passasjer- og godstransport med bilruter for 1977 byggjer på oppgåver frå alle rutebilselskap som har løyve for vanleg rutebildrift, også bussrutene til Statsbanene og sporvegselskapa. All trafikk for eit rutebilselskap er som hovudregel teke med under det fylket der hovudkontoret til selskapet ligg.

Tabellane 11.12 og 11.13

Tabellane over registrerte kjørety for godstransport og deira nyttelast for alle kjørety og for dieseldrivne kjørety byggjer på oppgåver frå Vegdirektoratet.

Tabell 11.14

Statistikken over kjørelengde pr. dieseldrevne kjøretøy byggjer på oppgåver over årlege endringar i lastebilparken mottatte frå Vegdirektoratet og på kvartalsvise oppgåver for dieseldrivne kjøretøy gitt av Toll- og avgiftsdirektoratet.

Tabell 11.15

Tabellen gir talet på vegtrafikkulykker og talet på drepne eller skadde personar i ulykkene. Statistikken omfattar såleis berre ulykker som førte til at ein eller fleire personar blei drepne eller skadde på offentleg eller privat veg, gate eller plass som er åpen for alminneleg trafikk. Som drepne reknar ein personar som døde innan 30 dagar etter ulykka skjedde. Tabellen omfattar berre trafikkulykker som er rapporterte til politiet.

Tabell 11.16

Tabellen gir opplysningar om passasjer-, gods- og posttrafikk på flyplassar som er trafikkerte av rutefly, og byggjer på oppgåver frå Luftfartsverket.

Tabellane 11.17 og 11.18

Tabell 11.17 over talet på hotell, gjestedøgn m.a. omfattar berre godkjende hotell med løyve ved førstninga av året. Tabell 11.18 over overnattingar ved leirplassar omfattar berre klassifiserte leirplassar. Både statistikken over hotell og statistikken over leirplassar byggjer på oppgåveskjema henta inn av Reiselivsdirektoratet og som er arbeidde vidare på av Statistisk Sentralbyrå. Overnattingar ved bedrifter under annan herbergsværksemd er utarbeidd i Byrået frå og med 1974. Grunna lav svarprosent kan dessverre ikkje resultatata bli offentleggjorte på fylkesnivå.

Figur 11.1. Personar pr. personbil. Kommune. 31. desember 1981
 Landsgjennomsnitt: 3,3
 Fylkesgjennomsnitt: 2,9

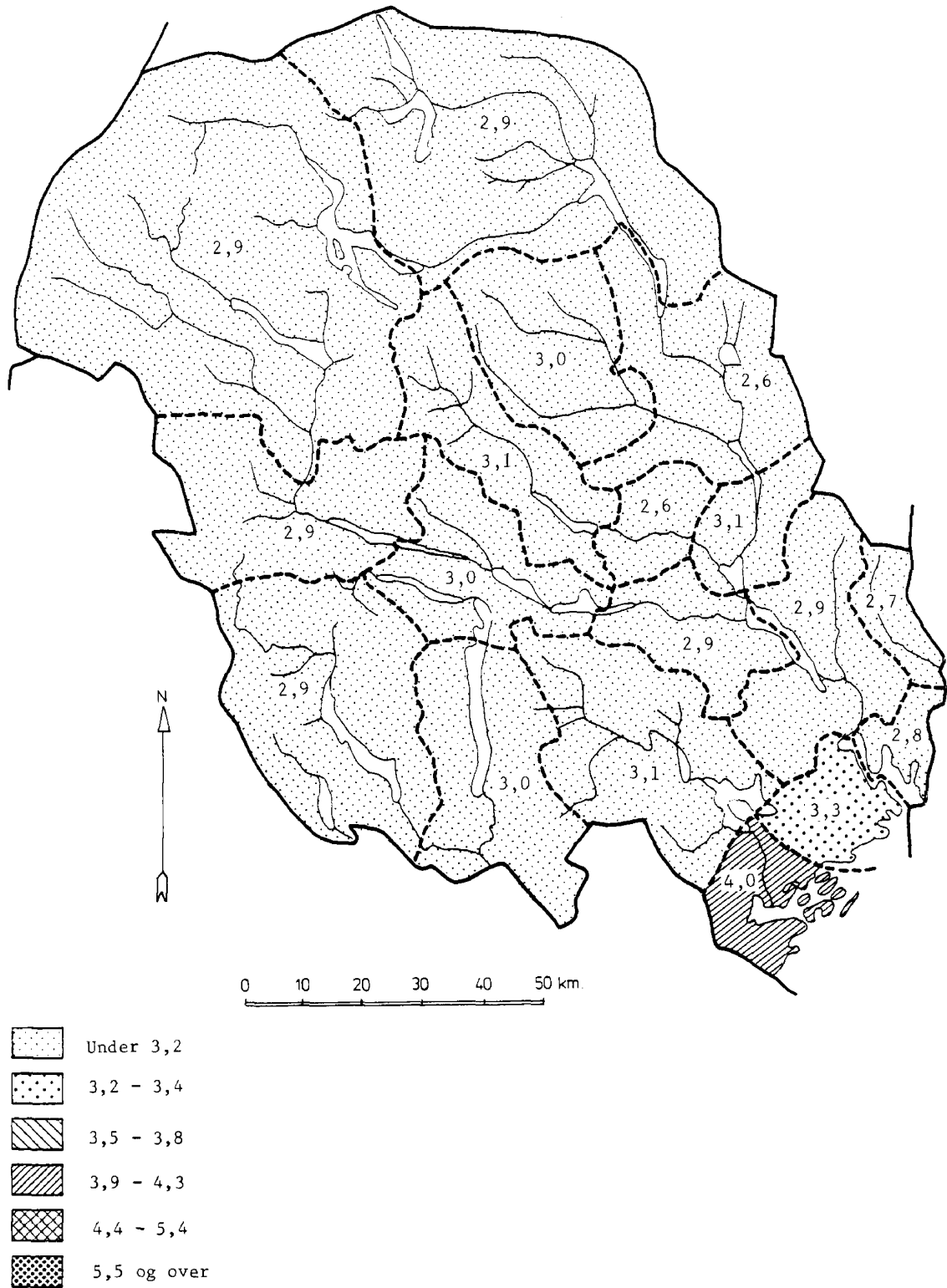

Tabell 11.1. Passasjertrafikken med jernbane mellom Telemark og andre fylke og utlandet. 1981

Fylke	Passasjerer		Passasjerkilometer	
	Frå fylket til	Til fylket frå	Frå fylket til	Til fylket frå
	1 000	1 000	1 000	1 000
FYLKET I ALT	549,8	541,9	55 509,9	53 808,2
01 Østfold	4,5	3,5	891,6	774,7
02 Akershus	12,6	11,0	2 190,0	1 884,1
03 Oslo	108,0	104,5	19 130,6	18 468,9
04 Hedmark	2,8	2,6	882,9	825,9
05 Oppland	3,2	2,9	1 120,6	1 021,6
06 Buskerud	24,1	22,6	2 997,0	2 792,2
07 Vestfold	35,5	35,4	2 628,5	2 580,3
08 Telemark	320,1	320,1	7 842,8	7 842,8
09 Aust-Agder	3,6	4,6	467,0	563,8
10 Vest-Agder	10,6	10,8	2 382,6	2 392,0
11 Rogaland	9,0	8,8	3 992,3	3 897,6
12 Hordaland	6,3	6,2	3 500,6	3 537,2
14 Sogn og Fjordane	0,2	0,2	75,0	74,3
15 Møre og Romsdal	1,1	1,1	713,4	669,8
16 Sør-Trøndelag	4,2	3,9	3 001,5	2 791,5
17 Nord-Trøndelag	1,0	0,9	839,9	782,8
18 Nordland	1,8	2,0	2 433,4	2 700,8
Utlandet i alt	1,3	0,6	420,2	207,9

K j e l d e: Noregs statsbaner.

Tabell 11.2. Vognlastgods med jernbane mellom Telemark og andre fylke og utlandet. 1981

	Godsvevud		Tonnkilometer	
	Frå fylket til	Til fylket frå	Frå fylket til	Til fylket frå
	1 000 tonn	1 000 tonn	1 000	1 000
FYLKET I ALT	1 321,8	1 444,3	136 498,3	56 146,6
01 Østfold	1,0	0,7	255,9	202,9
02 Akershus	24,3	0,6	5 259,7	102,4
03 Oslo	15,6	14,5	2 997,9	2 630,7
04 Hedmark	37,7	1,7	11 771,3	564,6
05 Oppland	7,3	17,9	2 776,2	5 093,8
06 Buskerud	24,7	55,7	3 431,1	7 447,8
07 Vestfold	8,7	8,8	961,2	1 160,4
08 Telemark	963,2	963,2	18 374,8	18 374,8
09 Aust-Agder	0,1	12,3	15,1	2 357,3
10 Vest-Agder	14,1	15,1	3 288,9	3 483,2
11 Rogaland	14,3	5,1	6 662,7	2 456,3
12 Hordaland	2,3	1,1	1 216,9	584,0
14 Sogn og Fjordane	0,0	0,0	2,6	5,2
15 Møre og Romsdal	2,7	0,8	1 703,2	485,0
16 Sør-Trøndelag	9,4	1,9	6 923,3	1 372,3
17 Nord-Trøndelag	4,9	8,4	4 069,9	7 146,5
18 Nordland	2,1	0,4	2 834,5	491,9
Utlandet i alt	189,5	36,4	64 163,1	12 187,5

K j e l d e: Noregs statsbaner.

Tabell 11.3. Offentlege vegar. Kommune. 1. januar 1982

Handelsdistrikt Kommune	Veglengder			
	I alt	Riks- vegar	Fylkes- vegar	Kommunale vegar
	Km			
HEILE FYLKET	3 828,9	1 187,8	1 305,5	1 335,6
191 Porsgrunn h.d.	467,6	89,5	131,5	246,6
0805 Porsgrunn	288,9	39,3	62,6	187,0
0814 Bamble	178,7	50,2	68,9	59,6
192 Kragerø h.d.	395,7	181,8	98,7	115,2
0815 Kragerø	175,1	82,8	34,4	57,9
0817 Drangedal	220,6	99,0	64,3	57,3
193 Skien h.d.	818,1	132,5	285,4	400,2
0806 Skien	533,5	79,9	175,6	278,0
0811 Siljan	58,9	10,9	35,8	12,2
0819 Nome	225,7	41,7	74,0	110,0
194 Vest-Telemark h.d.	861,9	337,9	384,2	139,8
0828 Seljord	141,1	38,9	71,1	31,1
0829 Kviteseid	180,6	76,7	76,1	27,8
0830 Nissedal	153,3	68,2	59,4	25,7
0831 Fyresdal	150,0	53,6	80,4	16,0
0833 Tokke	236,9	100,5	97,2	39,2
195 Notodden h.d.	715,7	168,0	262,9	284,8
0807 Notodden	263,2	81,4	92,1	89,7
0821 Bø	136,7	22,4	60,4	53,9
0822 Sauherad	123,4	36,9	39,5	47,0
0827 Hjartdal	192,4	27,3	70,9	94,2
196 Rjukan h.d.	569,9	278,1	142,8	149,0
0826 Tinn	258,4	90,9	86,9	80,6
0834 Vinje	311,5	187,2	55,9	68,4

K j e l d e: Vegdirektoratet.

Tabell 11.4. Veganlegg etter største tillate akseltrykk. 1972 - 1982

År	I alt	6 tonn eller lågare	7 tonn	8 tonn	9 tonn	10 tonn
RIKSVEGAR						
1972	1 173,0	96,2	94,9	937,5	-	44,4
1973	1 173,2	98,8	94,9	937,2	-	42,3
1974	1 169,8	49,8	61,2	995,3	-	63,5
1975	1 165,1	-	68,2	1 034,0	-	62,9
1976	1 167,2	-	39,6	958,7	100,8	68,1
1977	1 167,0	-	3,3	994,3	69,2	100,2
1978	1 164,6	-	0,1	994,0	71,9	98,6
1979	1 182,7	-	-	1 002,0	82,1	98,6
1980	1 180,9	-	-	1 001,0	82,0	97,9
1981	1 180,8	-	-	877,9	13,8	289,1
1982	1 187,8	-	-	795,0	7,8	385,0
FYLKESVEGAR						
1972	1 277,2	182,0	17,6	1 076,8	-	0,8
1973	1 278,6	71,5	17,1	1 173,5	-	16,5
1974	1 291,5	77,5	-	1 173,6	-	40,4
1975	1 292,1	78,3	-	1 174,3	-	39,5
1976	1 291,5	30,4	-	1 216,3	-	44,8
1977	1 306,1	26,4	-	1 088,9	146,0	44,8
1978	1 325,0	14,2	-	1 111,6	151,7	47,5
1979	1 303,0	16,5	-	1 081,1	150,7	54,7
1980	1 319,3	16,5	-	1 087,7	154,0	61,1
1981	1 306,1	11,0	-	1 042,8	154,0	98,3
1982	1 305,5	2,8	-	1 050,4	154,0	98,3

K j e l d e: Vegdirektoratet.

TABELL 11.5. REGISTRERTE KJØRETY VED UTGANGEN AV ÅRET. KOMMUNE, 1980 OG 1981

HANDELSDISTRIKT KOMMUNE		PERSONBILAR		BUSSAR	VARE- BILAR	LASTE- BILAR	TRAK- TORAR	MOTOR- REISKAP	MO- PEDAR	MOTOR- SYKLAR	BELTE- MOTOR- SYKLAR	TIL- HENG- ARAR
		PER- I ALT SONAR	PR. BIL									
HEILE FYLKET ..	1980	53219	3,0	465	2803	3316	4494	126	4675	674	501	18252
	1981	55127	2,9	489	2983	3412	4865	141	5031	669	572	19867
PST. AV HEILE . LANDET	1980	4,3	-	3,9	3,7	4,4	3,2	4,2	4,0	4,3	3,7	5,4
	1981	4,3	-	3,8	3,7	4,4	3,3	4,3	4,2	4,1	3,8	5,4
191 PORSGRUNN	1980	14225	3,1	98	628	696	438	41	1023	156	24	3889
	1981	14786	3,0	104	666	714	470	43	1140	154	25	4181
0805 PORSGRUNN	1980	10591	2,9	54	483	546	248	25	713	121	18	3067
	1981	10973	2,8	60	522	556	266	28	808	120	18	3260
0814 BAMBLE	1980	3634	3,4	44	145	150	190	16	310	35	6	822
	1981	3813	3,3	44	144	158	204	15	332	34	7	921
192 KRAGERØ	1980	3955	3,9	33	245	257	373	12	504	69	19	1140
	1981	4147	3,7	35	267	266	407	13	560	58	21	1259
0815 KRAGERØ	1980	2543	4,3	10	177	158	141	7	290	40	6	624
	1981	2671	4,0	12	178	159	150	7	318	37	7	681
0817 DRANGEDAL	1980	1412	3,2	23	68	99	232	5	214	29	13	516
	1981	1476	3,1	23	89	107	257	6	242	21	14	578
193 SKIEN H.D.	1980	19057	3,0	152	976	1187	1257	31	1435	232	37	6353
	1981	19734	2,9	158	1014	1205	1331	32	1530	250	44	6984
0806 SKIEN	1980	15911	3,0	134	817	974	756	28	1061	194	23	5081
	1981	16473	2,9	137	844	994	799	29	1142	209	27	5594
0811 SILJAN	1980	717	2,8	10	30	63	114	-	89	11	1	303
	1981	761	2,7	11	31	57	121	-	95	12	1	324
0819 NOME	1980	2429	3,0	8	129	150	387	3	285	27	13	969
	1981	2500	2,9	10	139	154	411	3	293	29	16	1066
194 VEST-TELEMARK . H.D.	1980	3845	3,1	25	236	358	735	19	546	69	104	1595
	1981	3987	3,0	28	281	361	810	20	561	55	122	1755
0828 SELJORD	1980	988	3,2	9	71	103	194	-	118	16	22	405
	1981	1024	3,1	11	87	98	211	-	114	14	29	454
0829 KVITSEID	1980	975	3,0	7	71	96	174	2	132	18	8	379
	1981	1015	3,0	7	81	97	196	5	146	16	8	411
0830 NISSEDAL	1980	491	3,1	-	21	48	74	4	64	6	3	212
	1981	503	3,0	1	26	52	83	3	61	4	3	233
0831 FYRESDAL	1980	473	3,0	3	28	35	95	6	107	15	43	222
	1981	486	2,9	3	32	37	102	5	113	13	45	238
0833 TOKKE	1980	918	3,0	6	45	76	198	7	125	14	28	377
	1981	959	2,9	6	55	77	218	7	127	8	37	419
195 NOTODDEN	1980	8332	2,8	56	514	520	1178	13	860	89	90	3642
	1981	8570	2,7	61	544	552	1272	21	899	89	96	3900
0807 NOTODDEN	1980	4755	2,7	48	296	250	383	9	490	48	40	1928
	1981	4901	2,6	51	318	253	412	13	514	46	43	2037
0821 BØ	1980	1658	2,7	3	103	146	299	1	100	14	8	816
	1981	1723	2,6	3	111	161	327	2	110	18	9	872
0822 SAUHERAD	1980	1329	3,1	5	82	84	304	1	162	18	10	631
	1981	1363	3,1	7	73	95	329	3	167	17	10	702
0827 HJARTDAL	1980	590	2,9	-	33	40	192	2	108	9	32	267
	1981	583	3,0	-	42	43	204	3	108	8	34	289
196 RJUKAN H.D. ...	1980	3805	3,0	101	204	298	513	10	307	59	227	1633
	1981	3903	2,9	103	211	314	575	12	341	63	264	1788
0826 TINN	1980	2493	3,0	34	133	166	254	8	173	32	75	1021
	1981	2536	2,9	34	139	175	291	9	188	34	91	1117
0834 VINJE	1980	1312	3,0	67	71	132	259	2	134	27	152	612
	1981	1367	2,9	69	72	139	284	3	153	29	173	671

K J E L D E: VEGDIREKTORATET OG MATERIALE I BYRÅET.

Tabell 11.6. Bilar vraka mot pant. Kommune¹⁾. 1978 - 1980

Handelsdistrikt Kommune	I alt	Person- bilar	Vare- bilar	Bilar panta pr. 1 000 registrerte bilar i gruppa 1. januar ²⁾		Gjennomsnittleg alder. Ar	
				Person- bilar	Vare- bilar	Person- bilar	Vare- bilar
1978 ³⁾	1 811	1 683	128	33	49	13	12
1979	2 105	1 950	155	38	59	13	13
1980	2 031	1 924	107	37	38	13	13
191 Porsgrunn h.d.	604	585	19	42	30	13	12
0805 Porsgrunn	492	479	13	46	26	13	12
0814 Bamble	112	106	6	31	44	13	12
192 Kragerø h.d.	122	113	9	29	40	14	14
0815 Kragerø	88	80	8	32	47	14	14
0817 Drangedal	34	33	1	24	17	14	11
193 Skien h.d.	647	615	32	32	32	13	12
0806 Skien	555	529	26	33	31	13	11
0811 Siljan	20	19	1	28	37	14	11
0819 Nome	72	67	5	28	39	14	16
194 Vest-Telemark h.d.	122	107	15	28	64	13	13
0828 Seljord	21	20	1	20	14	13	16
0829 Kviteseid	52	44	8	46	114	13	14
0830 Nissedal	14	12	2	25	90	14	10
0831 Fyresdal	12	11	1	24	41	13	13
0833 Tokke	23	20	3	22	65	14	11
195 Notodden h.d.	433	406	27	50	52	12	12
0807 Notodden	202	186	16	39	54	13	13
0821 Bø	180	172	8	106	76	11	12
0822 Sauherad	38	35	3	27	37	13	14
0827 Hjartdal	13	13	-	23	-	13	-
196 Rjukan h.d.	103	98	5	26	22	14	14
0826 Tinn	81	77	4	31	26	14	15
0834 Vinje	22	21	1	16	13	13	13

1) Pantemottakar med poststad i kommunen. 2) For 1978 er talet på panta bilar sett i forhold til bestanden pr. 31. desember 1978. 3) 1. mai 1978 - 31. desember 1978.

K j e l d e: Materiale i Byrådet.

Tabell 11.7. Førarkort etter klasse og innehavarens kjønn og alder. Fylket. 1981

Kjønn og alder	Talet på førar kort ¹⁾	Klassefordeling						
		Klasse A Motor- sykkel	Klasse B Personbil, varebil	Klasse BE Personbil, varebil m/tilhengar	Klasse C Lastebil	Klasse CE Lastebil m/til- hengar ²⁾	Klasse DE Buss m/til- hengar ²⁾	Klasse T Traktor m/til- hengar ²⁾
FYLKET I ALT	75 418	6 374	7 613	67 154	452	5 722	4 617	214
Begge kjønn								
Under 18 år	348	300	97
18 - 24 "	12 421	1 692	5 665	6 675	212	420	603	18
25 - 34 "	19 494	2 514	1 017	18 419	154	1 880	1 870	8
35 - 49 "	20 655	1 147	565	20 069	73	2 131	1 410	3
50 - 64 "	15 584	598	337	15 197	10	1 084	618	27
65 år og over	6 916	123	29	6 794	3	207	116	61
MENN I ALT	46 681	6 180	3 409	42 654	436	5 654	4 536	206
Under 18 år	341	296	95
18 - 24 "	6 874	1 628	2 939	3 867	207	415	594	12
25 - 34 "	10 628	2 423	270	10 308	145	1 852	1 832	8
35 - 49 "	11 953	1 116	124	11 811	71	2 103	1 382	3
50 - 64 "	11 018	595	61	10 909	10	1 077	612	27
65 år og over	5 867	122	15	5 759	3	207	116	61
KVINNER I ALT	28 737	194	4 204	24 500	16	68	81	8
Under 18 år	7	4	2
18 - 24 "	5 547	64	2 726	2 808	5	5	9	6
25 - 34 "	8 866	91	747	8 111	9	28	38	-
35 - 49 "	8 702	31	441	8 258	2	28	28	-
50 - 64 "	4 566	3	276	4 288	-	7	6	-
65 år og over	1 049	1	14	1 035	-	-	-	-

1) Eit førarkort kan omfatte fleire klasser. 2) Tilhengarar med tillaten totalvekt 750 kg eller meir.

K j e l d e : Vegdirektoratet

Tabell 11.8. Person- og varebilar. Kjørte kilometer etter formålet med reisa dei enkelte vekedagane. Prosent. Fylket. 1980

Vekedag	I alt	Formålet med reisa						Vogn- kilo- meter i alt	Talet på observa- sjonar
		Kjøring til og frå arbeid	Kjøring i arbeid	Kjøring til og frå skole, barnehage, butikk, off. kontor o.l.	Kjøring til og frå fri- luftsområde, besøk hos kjente o.l.	Helge ¹⁾ - og ferie ²⁾ - kjøring	Anna formål/ uoppgitt		
I alt	100,0	21,8	16,3	12,4	20,0	12,5	17,0	648 640	1 328
Måndag	100,0	30,7	18,7	12,1	14,1	10,9	13,5	93 638	1 328
Tysdag	100,0	26,3	21,8	13,6	14,1	5,3	19,1	96 737	1 328
Onsdag	100,0	27,5	22,2	13,9	15,2	6,2	15,0	92 679	1 328
Torsdag	100,0	24,4	23,9	12,7	15,0	9,8	14,2	97 134	1 328
Fredag	100,0	26,3	17,1	13,4	14,3	15,2	13,8	101 810	1 328
Laurdag	100,0	8,7	4,9	19,5	29,6	16,6	20,6	75 176	1 328
Søndag	100,0	4,9	2,2	2,8	41,0	24,9	14,3	91 463	1 328

1) Kjøring i samband med helgeturar med ei til tre overnattingar utanfor heimen. 2) Kjøring i samband med ferieturar med fire eller fleire overnattingar utanfor heilårsbustaden.

K j e l d e : NOS Eie og bruk av personbil 1980

Tabell 11.9. Person- og varebilar. Personkilometer etter formålet med reisa dei enkelte vekedagane¹⁾. Prosent. Fylket. 1980

Vekedag	I alt	Formålet med reisa						Person- kilo- meter i alt
		Kjøring til og frå arbeid	Kjøring i arbeid	Kjøring til og frå skole, barnehage, butikk, off. kontor o.l.	Kjøring til og frå fri- luftsområde, besøk hos kjente o.l.	Helge ¹⁾ - og ferie ²⁾ - kjøring	Anna formål/ uoppgitt	
I alt	100,0	16,0	11,5	12,2	25,2	18,5	16,6	1 214 571
Måndag	100,0	23,8	14,8	12,3	17,6	18,5	13,0	164 990
Tysdag	100,0	21,5	17,6	13,4	18,3	9,0	20,2	159 445
Onsdag	100,0	21,8	17,6	15,5	18,7	11,7	14,7	152 951
Torsdag	100,0	18,2	17,9	13,4	21,3	15,2	13,9	172 184
Fredag	100,0	21,7	12,1	13,4	16,6	22,3	13,9	179 677
Laurdag	100,0	6,4	2,8	19,4	33,3	18,3	19,7	165 132
Søndag	100,0	2,7	1,3	1,7	44,1	29,9	20,3	220 196

1) Talet på observasjonar, sjå tabell 11.8. 2) Sjå note 1, tabell 11.8. 3) Sjå note 2, tabell 11.8.

K j e l d e : Eie og bruk av personbil 1980

Tabell 11.11. Passasjertrafikk og godstrafikk med rutebilar. 1980

		Passasjertrafikk					Godstrafikk				
		Vogn- kilo- meter i alt	Talet på passa- sjerar	Passa- sjer- kilo- meter	Ut- nytta trans- port- evne	Gjen- nom- snitt- leg reise- lengde	Vogn- kilo- meter i alt	Tonn trans- por- tert	Netto tonn- kilo- meter	Ut- nytta trans- port- evne	Gjen- nom- snitt- leg trans- port- lengde
		1 000			Pst.	Km				Pst.	Km
Heile landet	I alt .	292 218	332 000	4 256 903	27,9	12,8	112 422	4 123	645 025	56,5	156,4
	I rute	266 811	326 115	3 641 846	25,9	11,2	85 667	3 122	454 588	54,6	145,6
	Utanfor rute ..	25 407	5 885	615 057	51,8	104,5	26 755	1 001	190 437	61,6	190,2
Heile fylket	I alt .	9 585	9 699	124 215	28,5	12,8	7 180	227	44 929	56,7	197,7
	I rute	8 778	9 528	103 090	25,8	10,8	4 044	164	17 819	45,7	108,7
	Utanfor rute ..	807	171	21 125	58,8	123,5	3 136	63	27 110	67,4	430,3
Pst. av heile landet	I alt .	3,3	2,9	2,9	-	-	6,4	5,5	7,0	-	-
	I rute	3,3	2,9	2,8	-	-	4,7	5,3	3,9	-	-
	Utanfor rute ..	3,2	2,9	3,4	-	-	11,7	6,3	14,2	-	-

K j e l d e: NOS Rutebilstatistikk og materiale i Byrået.

Tabell 11.12. Registrerte kjørety for godstransport ved utgangen av året og nyttelasta deira. Alle kjørety. Fylket. 1972 - 1981

Kjøretygruppe	Nyttelastgruppe	Kjørety				Nyttelasta til kjøretya			
		1972	1979	1980	1981	1972	1979	1980	1981
		Tonn							
I alt		3 083	4 399	4 599	4 830	13 913	20 800	21 514	22 455
Varebilar	1,0 tonn og over ¹⁾ ..	483	1 185	1 307	1 477	725	1 778	1 961	2 216
Lastebilar	Under 2,0 tonn	290	367	356	371	507	634	612	639
"	2,0 - 2,9 "	199	286	296	307	499	725	747	772
"	3,0 - 3,9 "	184	304	312	321	634	1 051	1 078	1 104
"	4,0 - 4,9 "	210	131	124	133	952	583	551	587
"	5,0 - 5,9 "	380	200	194	179	2 076	1 096	1 062	981
"	6,0 - 6,9 "	345	282	276	273	2 217	1 820	1 783	1 764
"	7,0 - 7,9 "	142	193	194	187	1 051	1 442	1 453	1 398
"	8,0 - 8,9 "	99	167	163	161	841	1 412	1 378	1 362
"	9,0 - 9,9 "	56	62	56	58	526	579	521	542
"	10,0 tonn og over ²⁾ ..	156	495	538	575	1 985	6 260	6 763	7 248
Spesialbilar									
Kombinerte bilar for person og gods	0,0 tonn og over	289	388	396	440	336	626	646	721
Annan lastebil ³⁾	0,0 tonn og over	101	140	147	144	463	914	1 004	1 080
Tankbil for olje og bensin	0,0 tonn og over	53	55	51	51	279	388	354	361
Tankbil for andre varer	0,0 tonn og over	18	26	31	30	129	238	292	295
Trekkvogn for semitrailer	0,0 tonn og over	78	118	118	123	693	1 254	1 309	1 385

1) Varebilar med nyttelast 1,0 tonn og over er gitt ein gjennomsnittleg nyttelast etter skjøn på 1,5 tonn. 2) Omfattar ikkje lastebilar med meir enn 30 tonn totalvekt. (Summen av kjøretyets eiga vekt og nyttelast.) 3) Bergingsbilar, betongblandeblar, septiktanktømmarar, renovasjonsbilar, kjølebilar m.m.

K j e l d e: Sentralregisteret for motorkjørety. Vegdirektoratet.

Tabell 11.13. Registrerte kjøretøy for godstransport ved utgangen av året og nyttelasta deira. Dieseldrivne kjøretøy. Fylket. 1972 - 1981

Kjøretøygruppe	Nyttelastgruppe	Kjøretøy				Nyttelasta til kjøretøya			
		1972	1979	1980	1981	1972	1979	1980	1981
Tonn									
I alt		1 812	2 721	2 872	3 053	11 447	18 129	18 850	19 666
Varebilar	1,0 tonn og over ¹⁾ ..	35	81	150	239	52	122	225	358
Lastebilar	Under 2,0 tonn	42	148	156	167	75	254	266	286
"	2,0 - 2,9 "	99	229	245	256	254	587	626	650
"	3,0 - 3,9 "	95	261	273	287	331	902	944	986
"	4,0 - 4,9 "	145	119	112	120	664	532	499	531
"	5,0 - 5,9 "	345	193	188	174	1 890	1 060	1 031	955
"	6,0 - 6,9 "	339	281	275	272	2 179	1 814	1 776	1 757
"	7,0 - 7,9 "	142	193	194	187	1 051	1 442	1 453	1 398
"	8,0 - 8,9 "	99	167	163	161	841	1 412	1 378	1 362
"	9,0 - 9,9 "	56	62	56	58	526	579	521	542
"	10,0 tonn og over ²⁾ ..	156	495	538	575	1 985	6 260	6 763	7 248
Spesialbilar									
Kombinerte bilar for person og gods	0,0 tonn og over	38	168	187	218	96	397	428	484
Annan lastebil	0,0 tonn og over	75	125	135	135	412	888	985	1 068
Tankbil for olje og bensin	0,0 tonn og over	50	55	51	51	269	388	354	361
Tankbil for andre varer	0,0 tonn og over	18	26	31	30	129	238	292	295
Trekkvogn for semitrailer	0,0 tonn og over	78	118	118	123	693	1 254	1 309	1 385

1) Varebilar med nyttelast 1,0 tonn og over er gitt ein gjennomsnittleg nyttelast etter skjøn på 1,5 tonn. 2) Omfattar ikkje lastebilar med meir enn 30 tonn totalvekt. (Summen av kjøretøyetts eiga vekt og nyttelast.) 3) Bergingsbilar, betongbilar, septiktanktømmarar, renovasjonsbilar, kjølebilar m.m.

K j e l d e: Sentralregisteret for motorkjøretøy. Vegdirektoratet.

Tabell 11.14. Kjørelengd pr. dieseldrivne kjøretøy i dei enkelte kjøretøygruppene. Fylket. 1973 - 1981

Kjøretøygruppe	Nyttelastgruppe	1973	1975	1978	1979	1980	1981
I alt		21 204	21 856	20 540	20 922	20 540	18 964
Varebilar	1,0 tonn og over ¹⁾	22 272	21 582	13 094	11 796	13 936
Lastebilar	Under 2,0 tonn	15 276	16 660	16 792	17 869	16 964	16 798
"	2,0 - 2,9 "	20 775	16 184	14 541	14 061	14 996	13 812
"	3,0 - 3,9 "	16 231	17 759	20 020	16 545	16 053	15 144
"	4,0 - 4,9 "	12 381	13 433	13 709	11 257	11 762	12 001
"	5,0 - 5,9 "	15 226	12 337	8 156	8 362	10 463	8 365
"	6,0 - 6,9 "	19 025	17 423	13 368	12 525	10 942	9 435
"	7,0 - 7,9 "	26 297	23 665	19 510	20 341	19 080	15 370
"	8,0 - 8,9 "	32 065	30 103	25 898	27 241	24 999	21 593
"	9,0 - 9,9 "	35 167	34 714	22 952	25 361	25 835	20 532
"	10,0 tonn og over ²⁾ ..	35 029	35 349	35 615	36 557	35 856	32 190
Spesialbilar							
Kombinerte bilar for person og gods	0,0 tonn og over	19 867	22 400	15 430	14 899	14 113	14 897
Annan lastebil ³⁾	0,0 tonn og over	11 543	14 070	13 857	15 185	17 055	16 214
Tankbil for olje og bensin	0,0 tonn og over	16 847	17 220	21 386	24 059	18 570	14 588
Tankbil for andre varer	0,0 tonn og over	41 230	29 228	36 977	49 356	48 147	46 043
Trekkvogn for semitrailer	0,0 tonn og over	33 364	38 800	34 424	38 887	39 210	38 023

1) Varebilar med nyttelast 1,0 tonn og over er gitt ein gjennomsnittleg nyttelast etter skjøn på 1,5 tonn. 2) Omfattar ikkje lastebilar med meir enn 30 tonn totalvekt. (Summen av kjøretøyetts eiga vekt og nyttelast.) 3) Bergingsbilar, betongblandebilar, septiktanktømmarar, renovasjonsbilar, kjølebilar m.m.

K j e l d e: Direktoratet for toll og særavgifter.

Tabell 11.15. Vegtrafikkulykker og drepne eller skadde personer, etter trafikantgruppe. Kommune. 1980 og 1981

Handelsdistrikt Kommune		Ulyk- ker i alt	Per- sonar drep- ne	I alt	Personar drepne eller skadde							Per- sonar på trak- tor, andre
					Bil- før- arar	Bil- pas- sa- sje- rar	Førarar eller passasjerar på			Fot- gjen- garar	Akan- de m.m.	
							Mo- tor- syk- kel	Mo- ped	Syk- kel			
HEILE FYLKET	1980	351	17	472	154	124	48	34	43	59	7	3
	1981	367	22	508	163	151	39	47	46	58	3	1
191 Porsgrunn h.d.	1980	99	2	130	36	35	9	13	14	20	3	-
	1981	122	3	162	52	47	12	18	16	17	-	-
0805 Porsgrunn	1980	88	2	112	28	29	8	13	13	18	3	-
	1981	103	3	137	43	39	11	14	15	15	-	-
0814 Bamble	1980	11	-	18	8	6	1	-	1	2	-	-
	1981	19	-	25	9	8	1	4	1	2	-	-
192 Kragerø h.d.	1980	23	-	32	8	5	8	3	2	4	2	-
	1981	20	4	34	8	14	4	1	3	4	-	-
0815 Kragerø	1980	18	-	23	4	2	6	3	2	4	2	-
	1981	15	4	21	5	7	2	1	3	3	-	-
0817 Drangedal	1980	5	-	9	4	3	2	-	-	-	-	-
	1981	5	-	13	3	7	2	-	-	1	-	-
193 Skien h.d.	1980	107	5	147	35	41	21	10	17	22	-	1
	1981	99	2	140	42	36	12	16	13	19	2	-
0806 Skien	1980	101	5	141	34	41	20	9	15	21	-	1
	1981	92	1	130	38	31	11	16	13	19	2	-
0811 Siljan	1980	1	-	1	-	-	-	-	1	-	-	-
	1981	3	1	3	2	-	1	-	-	-	-	-
0819 Nome	1980	5	-	5	1	-	1	1	1	1	-	-
	1981	4	-	7	2	5	-	-	-	-	-	-
194 Vest-Telemark h.d.	1980	32	2	46	22	14	1	3	3	3	-	-
	1981	38	4	51	15	17	5	2	5	6	1	-
0828 Seljord	1980	14	-	24	11	10	-	1	1	1	-	-
	1981	13	1	18	6	6	-	1	1	4	-	-
0829 Kviteseid	1980	10	-	10	5	1	1	1	-	2	-	-
	1981	9	2	12	4	3	2	-	2	1	-	-
0830 Nissedal	1980	4	-	7	3	2	-	-	2	-	-	-
	1981	3	1	4	1	1	2	-	-	-	-	-
0831 Fyresdal	1980	2	1	2	1	-	-	1	-	-	-	-
	1981	4	-	4	-	2	-	-	2	-	-	-
0833 Tokke	1980	2	1	3	2	1	-	-	-	-	-	-
	1981	9	-	13	4	5	1	1	-	1	1	-
195 Notodden h.d.	1980	61	4	78	35	18	9	4	5	6	-	1
	1981	60	4	81	32	22	5	8	7	6	-	1
0807 Notodden	1980	31	2	40	16	11	3	2	2	6	-	-
	1981	31	2	40	16	8	4	5	2	5	-	-
0821 Bø	1980	16	2	19	6	3	5	1	3	-	-	1
	1981	14	1	20	6	7	1	2	3	-	-	1
0822 Sauherad	1980	11	-	15	10	3	1	1	-	-	-	-
	1981	8	1	13	5	4	-	1	2	1	-	-

K j e l d e: Materiale i Byrået.

Tabell 11.15 (framh.). Vegtrafikkulykker og drepne eller skadde personar, etter trafikantgruppe. Kommune. 1980 og 1981

Handelsdistrikt Kommune		Ulyk- ker i alt	Per- sonar drep- ne	Personar drepne eller skadde								
				I alt	Bil- før- arar	Bil- pas- sje- rar	Førarar eller passasjerar på			Fot- gjen- garar	Akan- de m.m.	Per- sonar på trak- tor, andre
							Mo- tor- syk- kel	Mo- ped kel	Syk- kel			
0827 Hjartdal	1980	3	-	4	3	1	-	-	-	-	-	-
	1981	7	-	8	5	3	-	-	-	-	-	-
196 Rjukan h.d.	1980	29	4	39	18	11	-	1	2	4	2	1
	1981	28	5	40	14	15	1	2	2	6	-	-
0826 Tinn	1980	13	-	18	7	5	-	1	2	3	-	-
	1981	17	3	22	6	7	1	2	1	5	-	-
0834 Vinje	1980	16	4	21	11	6	-	-	-	1	2	1
	1981	11	2	18	8	8	-	-	1	1	-	-

Tabell 11.16. Passasjer-, gods- og posttrafikk¹⁾ på flyplassar med rutestopp. 1980 og 1981

Flyplass		Passasjerar			Gods og post			Gods		
		I alt	Rute- flyging	Charter- flyging	I alt	Komme	Sendt	I alt	Komme	Sendt
		Tonn								
Heile fylket	1980	16 415	16 415	-	-	-	-	-	-	-
	1981	16 456	16 456	-	-	-	-	-	-	-
Innanlandsk	1980	16 415	16 415	-	-	-	-	-	-	-
	1981	16 456	16 456	-	-	-	-	-	-	-
Internasjonal	1980	-	-	-	-	-	-	-	-	-
	1981	-	-	-	-	-	-	-	-	-
Pst. av heile landet ²⁾	1980	0,2	0,2	-	-	-	-	-	-	-
	1981	0,2	0,2	-	-	-	-	-	-	-
Innanlandsk	1980	0,3	0,3	-	-	-	-	-	-	-
	1981	0,3	0,3	-	-	-	-	-	-	-
Internasjonal	1980	-	-	-	-	-	-	-	-	-
	1981	-	-	-	-	-	-	-	-	-
Gøiteryggen	1980	16 415	16 415	-	-	-	-	-	-	-
	1981	16 456	16 456	-	-	-	-	-	-	-
Innanlandsk	1980	16 415	16 415	-	-	-	-	-	-	-
	1981	16 456	16 456	-	-	-	-	-	-	-
Internasjonal	1980	-	-	-	-	-	-	-	-	-
	1981	-	-	-	-	-	-	-	-	-

1) Oppgåvene omfattar alt gods og all post frakta med norske og utanlandske sivilfly i rute- og charterflyging. 2) Tala for heile landet omfattar òg Longyear flyplass.

K j e l d e: Luftfartsverket. Hovedadministrasjonen.

Tabell 11.17. Talet på hotell, talet på senger, gjestar, gjestedøgn og utnytting av kapasitet. Godkjende hotell. Handelsdistrikt. 1980 og 1981

Handelsdistrikt		Talet på hotell	Talet på senger	Gjestar komne, i alt	Gjestedøgn			Kapasitetsutnytting	
					I alt	Nordmenn	Utlendingar	Senger	Rom
								Prosent	
Heile fylket	1980	28	2 933	212 161	466 773	331 484	135 289	46,5	48,9
	1981	26	3 020	215 760	454 954	322 758	132 196	42,7	47,7
Pst. av heile landet	1980	6,2	6,2	5,4	6,4	6,8	5,6		
	1981	5,7	6,1	5,4	6,1	6,5	5,3		
191 Porsgrunn h.d. ..	1980	3	279	22 043	33 449	26 213	7 236	33,9	44,3
	1981	2	245	:	:	:	:	:	:
192 Kragerø h.d.	1980	2	154	:	:	:	:	:	:
	1981	2	192	:	:	:	:	:	:
193 Skien h.d.	1980	3	344	:	:	:	:	:	:
	1981	3	426	24 501	37 536	34 051	3 485	26,2	39,6
194 Vest-Telemark h.d.	1980	7	699	46 036	119 462	77 978	41 484	52,1	52,9
	1981	7	708	45 852	112 360	75 293	37 067	45,5	48,0
195 Notodden h.d. ...	1980	7	683	49 355	114 575	84 725	29 850	48,1	53,1
	1981	6	675	52 493	111 286	83 685	27 601	45,5	52,1
196 Rjukan h.d.	1980	6	774	59 526	138 284	91 529	46 755	50,1	47,0
	1981	6	774	58 130	133 521	87 306	46 215	48,9	45,0

K j e l d e: Reiselivsdirektoratet og NOS Reiselivsstatistikk.

Tabell 11.18. Overnattingar ved klassifiserte leirplassar. Kommune. Juni-august. 1980 og 1981

Handelsdistrikt Kommune		Talet på klassifiserte leirplassar		Overnattingar		
		I alt	Av dette oppgåver mottekne frå	I alt	Nordmenn	Utlen- dingar
Heile fylket	1980	107	96	247 275	180 460	66 815
	1981	105	85	251 112	181 303	69 809
Pst. av heile landet	1980	7,7	7,8	4,1	4,4	3,5
	1981	7,4	7,1	4,6	5,0	3,9
191 Porsgrunn h.d.	1980	8	6	:	:	:
	1981	7	4	:	:	:
0805 Porsgrunn	1980	2	2	:	:	:
	1981	2	1	:	:	:
0814 Bamble	1980	6	4	32 544	29 647	2 897
	1981	5	3	31 020	28 569	2 451
192 Kragerø h.d.	1980	8	8	:	:	:
	1981	8	8	:	:	:
0815 Kragerø	1980	6	6	29 150	25 186	3 964
	1981	6	6	37 060	34 446	2 614
0817 Drangedal	1980	2	2	:	:	:
	1981	2	2	:	:	:
193 Skien h.d.	1980	6	5	10 544	7 804	2 740
	1981	6	2	:	:	:
0806 Skien	1980	2	2	:	:	:
	1981	2	1	:	:	:
0811 Siljan	1980	2	2	:	:	:
	1981	2	1	:	:	:
0819 Nome	1980	2	1	:	:	:
	1981	2
194 Vest-Telemark h.d.	1980	36	32	75 227	55 219	20 008
	1981	36	32	78 820	56 187	22 633
0828 Seljord	1980	10	10	26 932	19 730	7 202
	1981	11	9	26 481	16 799	9 682
0829 Kviteseid	1980	6	6	15 064	7 402	7 662
	1981	6	6	12 572	6 885	5 687
0830 Nissedal	1980	10	8	23 750	21 467	2 283
	1981	10	8	25 508	22 548	2 960
0831 Fyresdal	1980	5	4	8 334	5 624	2 710
	1981	5	5	10 633	7 640	2 993
0833 Tokke	1980	5	4	1 147	996	151
	1981	4	4	3 626	2 315	1 311
195 Notodden h.d.	1980	13	11	19 077	13 847	5 230
	1981	13	11	19 577	13 169	6 408
0807 Notodden	1980	3	1	:	:	:
	1981	3	2	:	:	:
0821 Bø	1980	2	2	:	:	:
	1981	2	1	:	:	:
0822 Sauherad	1980	2	2	:	:	:
	1981	2	2	:	:	:
0827 Hjartdal	1980	6	6	7 086	4 693	2 393
	1981	6	6	7 081	4 447	2 634
196 Rjukan h.d.	1980	36	34	70 146	40 555	29 591
	1981	35	28	69 380	38 052	31 328
0826 Tinn	1980	7	7	27 465	15 175	12 290
	1981	7	6	24 977	12 940	12 037
0834 Vinje	1980	29	27	42 681	25 380	17 301
	1981	28	22	44 403	25 112	19 291

K j e l d e: Reiselivsdirektoratet og NOS Reiselivsstatistikk.

12. OFFENTLEGE FINANSAR

Figur 12.1

Brutto driftsutgifter pr. innbyggjar er synt i figuren. Bykommunar med godt utbygd administrasjon har gjennomgåande store driftsutgifter pr. innbyggjar. Store tal finn ein òg i ein del kommunar med lågt folketal.

Figur 12.2

Figuren syner brutto driftsutgifter til sosial omsorg og sosial trygd pr. innbyggjar sett ut frå kommunerekneskapane.

Figur 12.3

Låneskulda er ikkje berre påverka av tiltak knytta til situasjonen i dag, men gir eit bilete av lånepolitikken over ei lengre tid. Stor kommunal låneskuld pr. innbyggjar finn ein i sentrale vekstkommunar og i mindre utkantkommunar. Ein kan òg finne fleire kommunar i distrikta med stagnerande folkemengd og dessutan einstilte sentrale kommunar med lita låneskuld pr. innbyggjar.

Tabellane 12.1 - 12.5

Tabellane er sette opp etter dei årlege rekneskapsoppgåvene som Byrået hentar inn frå alle kommunar. Oppgåvene skal følgje dei kommunale rekneskapsføresegnene ("Forskrifter og veiledning for budsjettopstilling og rekneskapsføring i kommunene"). Einstilte kommunar har likevel ei rekneskapsordning som avvik noko frå føresegnene. Byrået legg ned mykje arbeid i å korrigere og rette opp rekneskapsoppgåvene slik at talmaterialet frå ulike kommunar i størst mogeleg grad skal bli samanliknbart. Det let seg likevel ikkje alltid gjere å rette opp avvik frå rekneskapsføresegnene.

Tabellane, med tal frå utgifts-/inntektsrekneskapen, omfattar kommunekassane og dei kommunale føretaka. Unntak er gjort for hamnekassar, felleskommunale føretak og kommunale lutlag.

I dei tabellane som gir fordeling av driftsutgifter i alt på hovudkapittel, er det i tabellhovudet vist til dei kapittelnummera som rekneskapsføresegnene legg til grunn. For å unngå dobbelteljingar er samlekapitlet for fellesutgifter (hovudkapittel 10) halde utanfor i tabellane.

Driftsutgifter og driftsinntekter er i denne publikasjonen definerte slik som i dei kommunale rekneskapsføresegnene. Driftsutgiftene omfattar såleis kjøp av maskinar, transportmiddel, inventar og anna varig utstyr, vedlikehald av bygningar og anlegg og andre vanlege driftsutgifter. Vidare inngår i denne posten overføringar til staten, til andre kommunar og deira egne verksemdar, til private, og dessutan interne overføringar innan dei einstilte kommunane. Posten lønningar omfattar òg utgifter til trygder og pensjonar, men ikkje lønningar i samband med vedlikehald av bygningar og anlegg og i samband med nybygg og nyanlegg.

Som driftsinntekter er rekna sals- og leigeinntekter. Posten omfattar også interne overføringar innan dei einstilte kommunane.

I tabell 12.1 som også omfattar hovudkapittel for skattar, lån og avsetning (hovudkapittel 1.9) er dessutan skattar, avgifter og skatteutjammingsmiddel med i driftsinntektene.

Netto driftsutgifter er definerte som brutto driftsutgifter i alt minus driftsinntekter i alt.

Balanseoppgåvene i tabell 12.1 omfattar for 1978 og 1979 kommunekassane og kommunale føretak med særrekskap, medrekna kommunale lutlag, men unnateke hamnekassar og felleskommunale føretak. For 1980 omfattar tala berre kommunekassane.

I tabellane 12.2 - 12.5 er tal pr. innbyggjar utrekna etter folketalet pr. 31/12 i same året.

Når det gjeld hovudkapitla 1.3 Helsevern og 1.4 Sosial omsorg og sosial trygd i tabellane 12.2 - 12.4 gjer ulike føringsmåtar at det byr på særlege problem å samanlikne tal for ulike kommunar.

I tabell 12.5 er tala for renteutgifter henta frå kapittel 1.89 Renter mv. i rekneskapen. Då renter på lån som er tekne opp direkte av kommunale føretak med særrekskap, etter rekneskapsføresegnene skal først i føretaket sin rekneskap, vil slike renteutgifter ikkje komme med under kapittel 1.89 og er såleis ikkje med i tabellen. Interne renteinntekter innan den einstilte kommunen er haldne utanfor ved utrekning av netto renteinntekter.

For utgifter til avdrag på eksterne lån (kapittel 1.98 i føresegnene) gjeld dei same reglane som er nemnde under avsnittet om renteutgifter. Netto utgifter til avdrag på eksterne lån er komne fram ved å trekkje frå mottekne avdrag på kapittel 1.93.

Brutto inntekter frå skattar og avgifter omfattar for by- og heradskommunane formues- og inntektsskatt, eigedomsskatt og ulike avgifter, og for fylkeskommunane skatt på inntekt.

Under Samla lånegjeld er teke med ihendehavarobligasjonslån og andre lån (hovudkapitla 2.81 og 2.83 i rekneskapsføresegnene). Posten omfattar berre kommunekassa si lånegjeld.

Figur 12.1. Kommunerekneskap 1980. Brutto driftsutgifter pr. innbyggjar
 Landsgjennomsnitt: 6 650 kr
 Fylkesgjennomsnitt: 5 705 kr

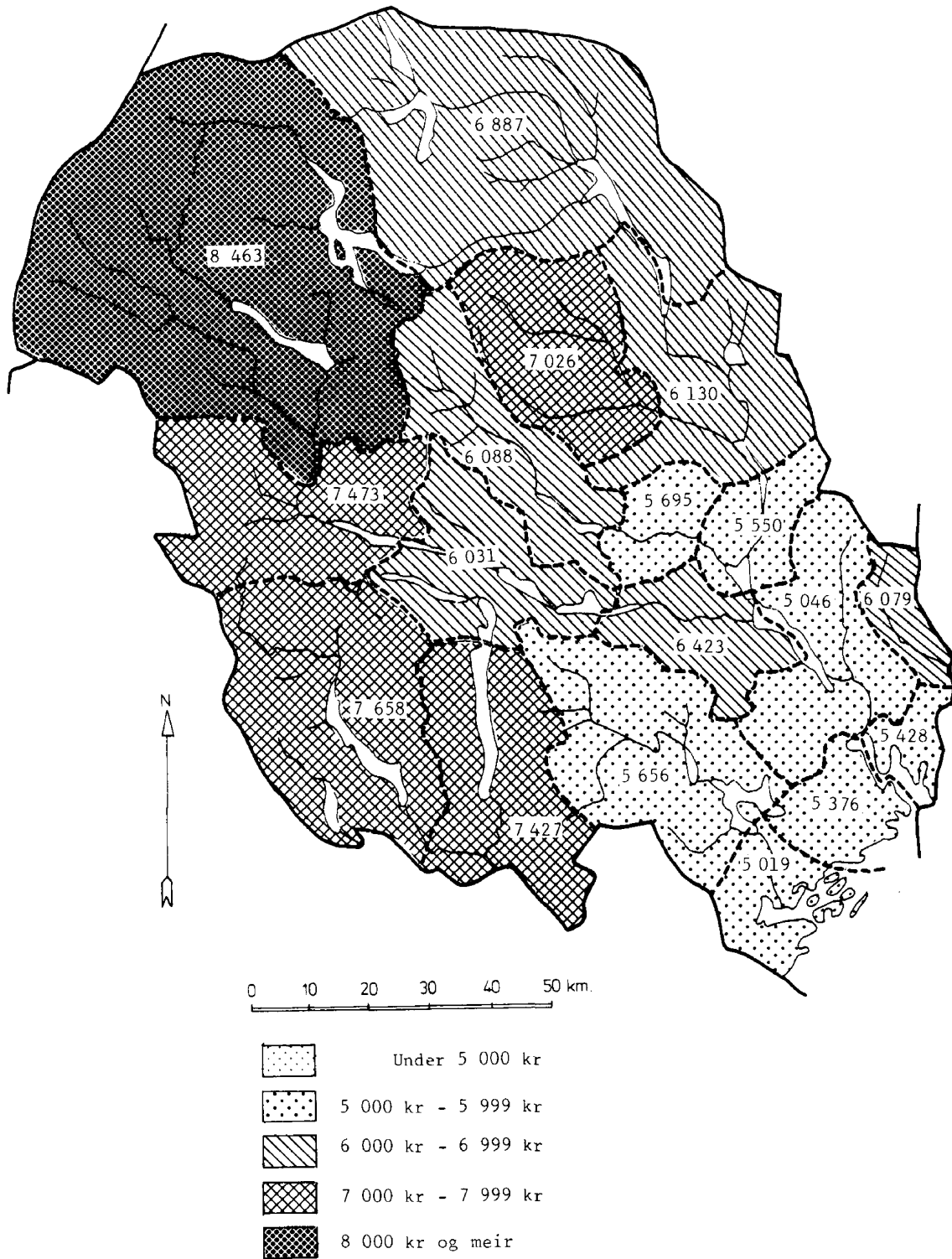

Figur 12.2. Kommunerekneskap 1980. Brutto driftsutgifter til sosial omsorg og sosial trygd pr. innbyggjar
 Landsgjennomsnitt: 1 424
 Fylkesgjennomsnitt: 1 213

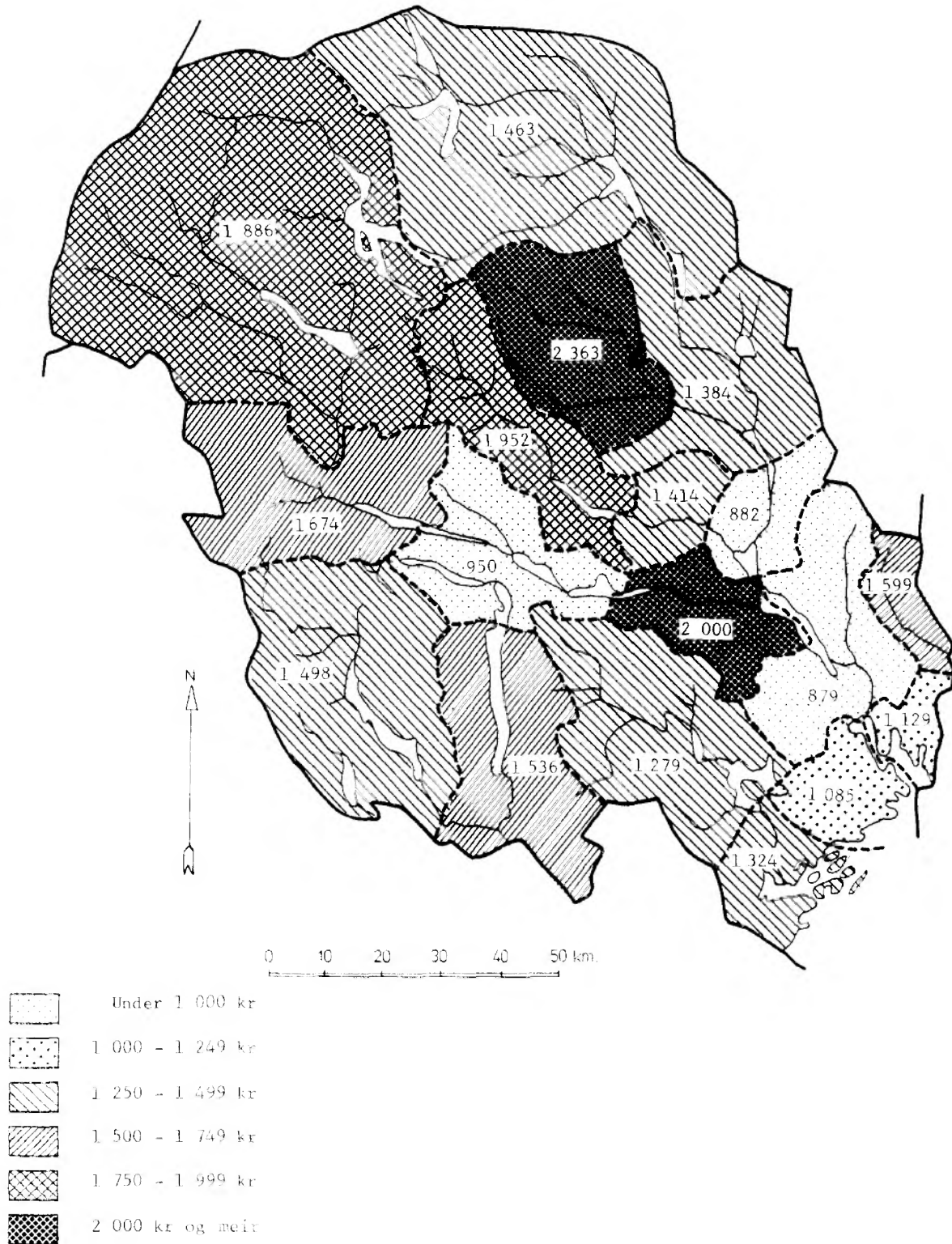

Figur 12.3. Kommunerekneskap 1980. Samla lånegjeld pr. innbyggjar
 Landsgjennomsnitt : 4 523 kr
 Fylkesgjennomsnitt : 4 115 kr

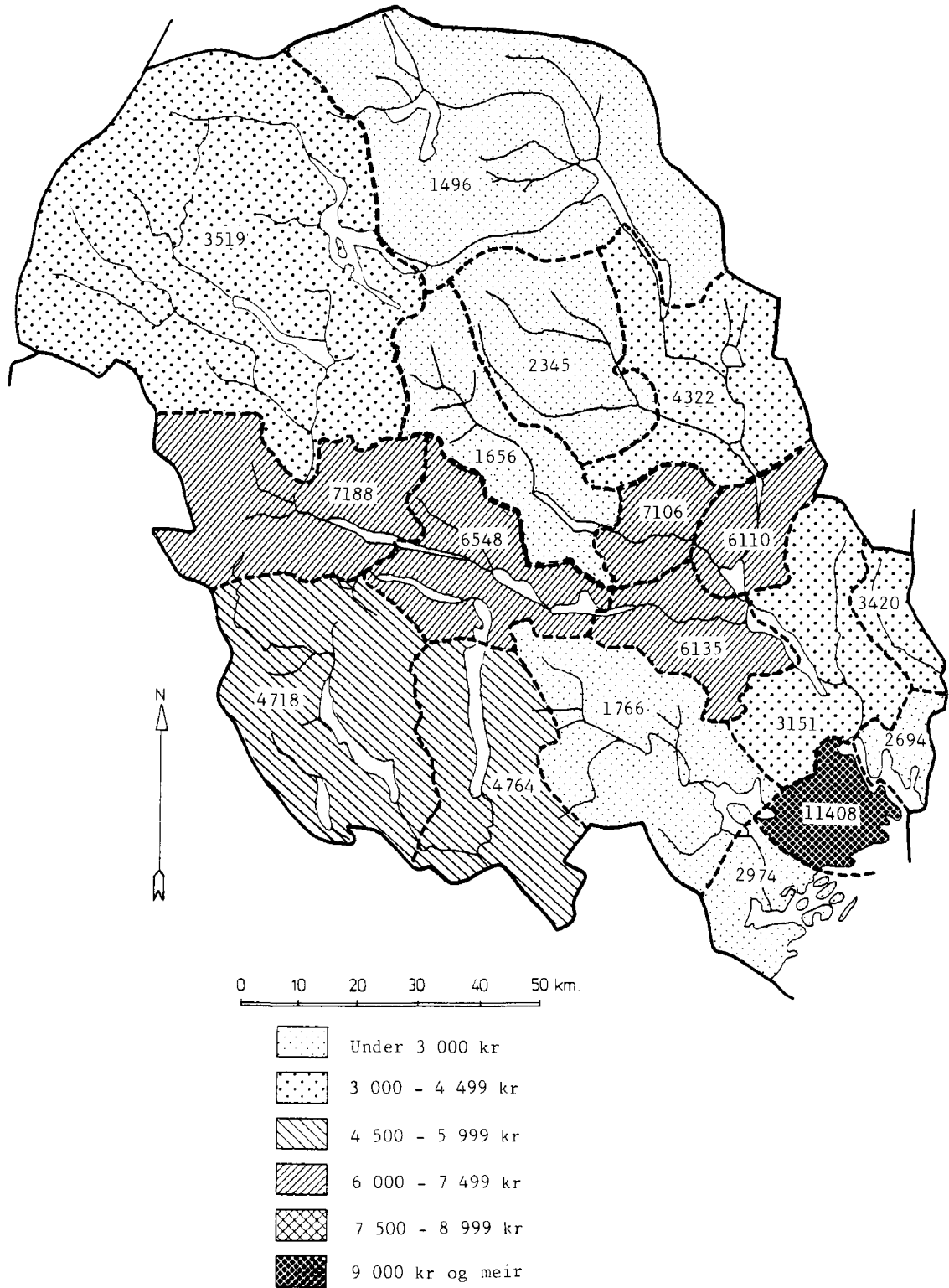

TABELL 12.1. KOMMUNFREKKNESKAP, 1978 - 1980

	1978	1979	1980				
	FYLKET I ALT	FYLKET I ALT	FYLKET I ALT	FYLKES- KOM- MUNEN	PORS- GRUNN H.D.	PORS- GRUNN	BAMBLE
FOLKETAL 31. DES.	161605	161673	162050	-	43710	31243	12467
				1000 KR			
UTGIFTER							
DRIFTSUTGIFTER	1495674	1592141	1902063	854624	249926	181461	68465
LØNNINGER	812517	877734	1020867	473870	142148	102920	39228
SENTRALADMINISTRASJON	42190	45140	51105	10290	10414	7201	3213
UNDERVISNING	273024	293059	331819	86210	63572	44062	19510
HELSEVERN	278831	298833	358192	350516	1959	1666	293
SOSIAL OMSORG OG SOSIAL TRYGD	87602	99433	116519	1689	28820	20126	8694
KIRKER OG KULTURFORMÅL	17903	19116	30538	2107	8506	7469	1037
UTBYGGINGS- OG BOLIGFORMÅL	74845	77485	80574	1980	24347	18309	6038
KOMMUNENS FORRETNINGSDRIFT	23301	25670	28902	9011	2759	2413	346
YMSE FORMÅL	14821	18998	23718	12567	1771	1674	97
UTSTYR	43470	36095	44839	15011	9863	9262	601
VEDLIKEHOLD AV BYGNINGER OG ANLEGG	104541	96391	116508	43510	15116	14017	1099
AV DETTE; UTBYGGINGS- OG BOLIGFORMÅL	72221	63929	73546	33129	9779	9062	717
ANDRE DRIFTSUTGIFTER	264019	286791	328105	124997	41616	30572	11044
SENTRALADMINISTRASJON	15863	18641	20912	4112	3696	2538	1158
UNDERVISNING	62881	69968	75049	20940	10555	6517	4038
HELSEVERN	72424	74683	87928	83923	651	558	93
SOSIAL OMSORG OG SOSIAL TRYGD	13823	16329	19482	152	5966	4407	1559
KIRKER OG KULTURFORMÅL	7507	7952	11575	862	3730	3432	298
UTBYGGINGS- OG BOLIGFORMÅL	30551	33151	37397	385	11695	8564	3131
KOMMUNENS FORRETNINGSDRIFT	50370	56883	64194	11080	3032	2500	532
YMSE FORMÅL	10600	9184	11568	3543	2291	2056	235
OVERFØRINGER	271127	295130	391744	197236	41183	24690	16493
STATEN OG SOSIALE TRYGDER	38355	36562	67194	49324	690	462	228
AV DETTE; SOSIAL OMSORG OG SOSIAL TRYGD ..	3177	140	1	-	-	-	-
ANDRE KOMMUNER (INKL. FYLKESKOMM.)	48361	44710	78796	53369	3141	2145	996
AV DETTE; FYLKESKOMMUNEN	15397	15556	39377	20409	586	301	285
ANDRE (INKL. RENTER)	148848	177635	217707	86008	35777	20523	15254
AV DETTE; SOSIAL OMSORG OG SOSIAL TRYGD ..	26897	34636	39895	334	11521	8795	2726
INTERNE OVERFØRINGER	35563	36223	28047	8535	1575	1560	15
NYBYGG OG NYANLEGG, KJØP AV FAST EIENDOM	287808	324026	270491	47415	65747	45702	20045
AV DETTE; UNDERVISNING	41608	38787	49602	17068	6802	1382	5420
HELSEVERN	28491	41672	26767	12183	4647	4656	-9
SOSIAL OMSORG OG SOSIAL TRYGD	23157	12708	9531	-	2148	1604	544
UTBYGGINGS- OG BOLIGFORMÅL	154842	138478	127074	17040	42096	30241	11855
AV DETTE; VEIER OG GATER	43125	41426	35089	16976	9704	9208	496
KOMMUNENS FORRETNINGSDRIFT	31642	70455	35263	990	1468	297	1171
AV DETTE; ELEKTRISITETSVERK	17504	14347	19858	-	-	-	-
FINANSIERINGSUTGIFTER	243820	274092	229336	33220	40859	28060	12799
UTGIFTER I ALT	2027302	2190259	2401890	935259	356532	255223	101309
INNTEKTER							
DRIFTSINNTEKTER	1644340	1746059	1996969	841174	272925	201632	71293
VANLIGE SALGS- OG LEIEINNTEKTER	326854	366385	242071	55557	21969	16830	5139
AV DETTE; HELSEVERN	161859	175077	34748	33776	47	46	1
SOSIAL OMSORG OG SOSIAL TRYGD	21092	22841	14855	223	4055	3419	636
UTBYGGINGS- OG BOLIGFORMÅL	35527	38779	41435	321	11215	7846	3369
KOMMUNENS FORRETNINGSDRIFT	99542	119692	135873	18446	5571	4684	887
SALG AV UTSTYR	216	267	670	4	-	-	-
FORDELTE UTGIFTER	12513	12082	15778	551	2942	2942	-
OVERFØRINGER	1304757	1367325	1738450	785062	248014	181860	66154
STATEN	317064	365842	645932	430138	41643	24314	17329
AV DETTE; UNDERVISNING	130624	144750	156280	53203	19637	11018	8619
SKATTEUTJAMNINGSMIDLER	84000	91750	101000	78000	2000	-	2000
ANDRE KOMMUNER (INKL. FYLKESKOMM.)	39193	42699	68402	33329	8112	7773	339
ANDRE (INKL. RENTER)	913209	922615	996275	313060	196694	148209	48485
AV DETTE; SKATTER M.V.	871838	878471	951634	303531	187137	140321	46816
INTERNE OVERFØRINGER	35291	36169	27841	8535	1565	1564	1
INNTEKTER I SAMBAND MED NYBYGG OG NYANLEGG	49611	60887	65249	11202	16800	6732	10068
AV DETTE; STATEN	16887	20341	21501	5477	1660	910	750
ANDRE KOMMUNER (INKL. FYLKESKOMM.)	14782	7557	10598	4783	4461	1161	3300
FINANSIERINGSINNTEKTER	333366	383270	339662	82883	66795	46835	19960
AV DETTE; BRUK AV LÅNEMIDLER	150076	184189	130444	16983	35650	17819	17831
INNTEKTER I ALT	2027317	2190216	2401880	935259	356520	255199	101321

KJELDE: MATERIALE I BYRÅET.

TABELL 12.1 (FRAMH.), KOMMUNEREKNESKAP. 1978 - 1980

	1980						
	192	0815	0817	193	0806	0811	0819
	KRAGERØ H.D.	KRAGERØ	DRANGE- DAL	SKIEN H.D.	SKIEN	SILJAN	NOME
FOLKETAL 31. DES.	15366	10808	4558	56551 1000 KR	47287	1987	7277
UTGIFTER							
DRIFTSUTGIFTER	109645	76585	33060	323324	250615	14997	57712
LØNNINGER	52988	38006	14982	169477	132120	8287	29070
SENTRALADMINISTRASJON	3535	2342	1193	11486	8813	772	1901
UNDERVISNING	22290	15135	7155	82436	66129	3687	12620
HELSEVERN	417	281	136	2314	1971	17	326
SOSIAL OMSORG OG SOSIAL TRYGD	11815	9547	2268	34320	22971	2341	9008
KIRKER OG KULTURFORMÅL	2371	2017	354	10243	8664	116	1463
UTBYGGINGS- OG BOLIGFORMÅL	7343	5147	2196	23063	20100	649	2314
KOMMUNENS FORRETNINGSDRIFT	3787	2511	1276	2804	1092	624	1088
YMSE FORMÅL	1430	1026	404	2811	2380	81	350
UTSTYR	2097	847	1250	7576	5923	622	1031
VEDLIKEHOLD AV BYGNINGER OG ANLEGG	6419	3524	2895	27939	23005	1308	3626
AV DETTE; UTBYGGINGS- OG BOLIGFORMÅL	1698	745	953	18414	16407	179	1828
ANDRE DRIFTSUTGIFTER	26812	20930	5882	56748	41313	3073	12362
SENTRALADMINISTRASJON	1089	704	385	6478	5563	252	663
UNDERVISNING	5901	3414	2487	14984	11876	1093	2015
HELSEVERN	115	72	43	1459	1290	32	137
SOSIAL OMSORG OG SOSIAL TRYGD	1561	1328	233	5727	3920	443	1364
KIRKER OG KULTURFORMÅL	803	646	157	3538	3063	91	384
UTBYGGINGS- OG BOLIGFORMÅL	3165	2105	1060	12751	11319	218	1214
KOMMUNENS FORRETNINGSDRIFT	13869	12487	1382	8966	1807	873	6292
YMSE FORMÅL	309	174	135	2845	2481	71	293
OVERFØRINGER	21329	13278	8051	61584	48254	1707	11623
STATEN OG SOSIALE TRYGDER	3847	2905	942	8472	6669	252	1551
AV DETTE; SOSIAL OMSORG OG SOSIAL TRYGD ..	-	-	-	-	-	-	-
ANDRE KOMMUNER (INKL. FYLKESKOMM.)	770	432	338	8271	5676	84	2511
AV DETTE; FYLKESKOMMUNEN	418	334	84	7429	5156	6	2267
ANDRE (INKL. RENTER)	13217	8706	4511	41640	34913	1169	5558
AV DETTE; SOSIAL OMSORG OG SOSIAL TRYGD ..	5662	2720	2942	13143	11424	265	1454
INTERNE OVERFØRINGER	3495	1235	2260	3201	996	202	2003
NYBYGG OG NYANLEGG, KJØP AV FAST EIENDOM	13655	7026	6629	68274	49211	4200	14863
AV DETTE; UNDERVISNING	492	52	440	16056	12885	22	3149
HELSEVERN	568	568	-	6698	3820	-	2878
SOSIAL OMSORG OG SOSIAL TRYGD	173	168	5	4043	1719	1277	1047
UTBYGGINGS- OG BOLIGFORMÅL	4931	2928	2003	26189	22275	1049	2865
AV DETTE; VEIER OG GATER	635	354	281	3512	3436	48	28
KOMMUNENS FORRETNINGSDRIFT	5049	2953	2096	9959	3449	1827	4683
AV DETTE; ELEKTRISITETSVERK	4399	2544	1855	2781	-	559	2222
FINANSIERINGSUTGIFTER	12097	9038	3059	57590	48053	2647	6890
UTGIFTER I ALT	135397	92649	42748	449188	347879	21844	79465
INNTEKTER							
DRIFTSINNTEKTER	119792	83776	36016	353015	275674	15888	61453
VANLIGE SALGS- OG LEIEINNTEKTER	38010	30462	7548	44421	26235	2831	15355
AV DETTE; HELSEVERN	22	1	21	292	166	4	122
SOSIAL OMSORG OG SOSIAL TRYGD	2284	1568	716	3785	2204	59	1522
UTBYGGINGS- OG BOLIGFORMÅL	3363	2611	752	16640	15036	319	1285
KOMMUNENS FORRETNINGSDRIFT	31762	25897	5865	21570	6961	2398	12211
SALG AV UTSTYR	113	23	90	56	19	-	37
FORDELTE UTGIFTER	1855	690	1165	4680	4390	-	290
OVERFØRINGER	79814	52601	27213	303858	245030	13057	45771
STATEN	28940	17717	11223	64234	45709	4056	14469
AV DETTE; UNDERVISNING	14007	8188	5819	33531	24524	1753	7254
SKATTEUTJAMNINGSMIDLER	6300	3400	2900	3400	-	1000	2400
ANDRE KOMMUNER (INKL. FYLKESKOMM.)	1740	1235	505	9247	3163	1529	4555
ANDRE (INKL. RENTER)	45658	32403	13255	227165	195153	7270	24742
AV DETTE; SKATTER M.V.	43994	31409	12585	213531	183162	6786	23583
INTERNE OVERFØRINGER	3476	1246	2230	3212	1005	202	2005
INNTEKTER I SAMBAND MED NYBYGG OG NYANLEGG	3359	2289	1070	5785	2893	1864	1028
AV DETTE; STATEN	1312	760	552	1467	920	91	456
ANDRE KOMMUNER (INKL. FYLKESKOMM.) ..	315	315	-	128	-	-	128
FINANSIERINGSINNTEKTER	12250	6581	5669	90382	69309	4093	16980
AV DETTE; BRUK AV LÅNEMIDLER	3553	2891	662	32962	22635	1785	8542
INNTEKTER I ALT	135401	92646	42755	449182	347876	21845	79461

TABELL 12.1 (FRAMH.). KOMMUNEREKNESKAP. 1978 - 1980

	1980						
	194	0828	0829	0830	0831	0833	195
	VEST- TELEMARK H.O.	SELJORD	KVITES- EID	NISSEDAL	FYRESDAL	FOKKE H.O.	NOTODDEN H.O.
FOLKETAL 31. DES.	11859	3180	2962	1512	1440	2765	23118
UTGIFTER				1000 KR			
DRIFTSUTGIFTER	85714	19599	18303	14099	11440	22273	179181
LØNNINGER	44654	11289	9252	6493	5796	11824	83357
SENTRALADMINISTRASJON	4732	783	1381	682	771	1115	6531
UNDERVISNING	20122	4561	4634	2976	2499	5452	37299
HELSEVERN	593	46	110	30	45	362	987
SOSIAL OMSORG OG SOSIAL TRYGD	10035	4430	1282	914	900	2509	18095
KIRKER OG KULTURFORMÅL	1576	374	373	197	260	372	3545
UTBYGGINGS- OG BOLIGFORMÅL	4948	789	1092	762	924	1381	9612
KOMMUNENS FORRETNINGSDRIFT	972	-	-	628	95	249	5490
YMSE FORMÅL	1676	306	380	304	302	384	1778
UTSTYR	1843	584	361	507	391	-	5191
VEDLIKEHOLD AV BYGNINGER OG ANLEGG	3946	1343	1318	922	363	-	12173
AV DETTE; UTBYGGINGS- OG BOLIGFORMÅL	2033	495	1009	300	229	-	5082
ANDRE DRIFTSUTGIFTER	16432	3241	2632	3270	1913	5376	41372
SENTRALADMINISTRASJON	1586	196	470	258	245	417	2217
UNDERVISNING	6962	1653	1271	1078	761	2199	10323
HELSEVERN	321	35	31	24	40	191	686
SOSIAL OMSORG OG SOSIAL TRYGD	1303	470	101	85	148	499	2999
KIRKER OG KULTURFORMÅL	772	124	140	113	96	299	1255
UTBYGGINGS- OG BOLIGFORMÅL	2886	552	408	413	388	1125	4383
KOMMUNENS FORRETNINGSDRIFT	1966	88	133	1181	56	508	18357
YMSE FORMÅL	636	123	78	118	179	138	1152
OVERFØRINGER	18839	3142	4740	2907	2977	5073	37108
STATEN OG SOSIALE TRYGDER	539	28	167	313	11	20	4224
AV DETTE; SOSIAL OMSORG OG SOSIAL TRYGD ..	-	-	-	-	-	-	1
ANDRE KOMMUNER (INKL. FYLKESKOMM.)	5718	779	1507	1126	1077	1229	5161
AV DETTE; FYLKESKOMMUNEN	4331	423	1101	1087	902	818	4285
ANDRE (INKL. RENTER)	11501	2069	3066	1321	1478	3567	18230
AV DETTE; SOSIAL OMSORG OG SOSIAL TRYGD ..	1997	648	518	162	173	496	4804
INTERNE OVERFØRINGER	1081	266	-	147	411	257	9493
NYBYGG OG NYANLEGG, KJØP AV FAST EIENDOM	15718	1995	3953	2891	4708	2171	42898
AV DETTE; UNDERVISNING	1243	655	104	484	-	-	7627
HELSEVERN	1309	2	694	24	567	22	1308
SOSIAL OMSORG OG SOSIAL TRYGD	413	76	-	246	91	-	2027
UTBYGGINGS- OG BOLIGFORMÅL	9095	528	953	2059	3656	1919	18803
AV DETTE; VEIER OG GATER	1070	94	100	-	80	796	2170
KOMMUNENS FORRETNINGSDRIFT	1867	702	693	78	374	20	11446
AV DETTE; ELEKTRISITETSVERK	78	-	-	78	-	-	10996
FINANSIERINGSUTGIFTER	13755	2291	2770	1896	2028	4770	50254
UTGIFTER I ALT	115187	23885	25026	18886	18176	29214	272333
INNTEKTER							
DRIFTSINNTEKTER	93719	21334	19778	15153	12494	24960	201252
VANLIGE SALGS- OG LEIEINNTEKTER	8838	1011	1267	3739	823	1998	50364
AV DETTE; HELSEVERN	104	32	3	10	42	17	90
SOSIAL OMSORG OG SOSIAL TRYGD	1417	295	10	311	78	723	2240
UTBYGGINGS- OG BOLIGFORMÅL	1999	355	593	363	420	268	5791
KOMMUNENS FORRETNINGSDRIFT	4508	258	468	2911	188	683	39712
SALG AV UTSTYR	-	-	-	-	-	-	477
FORDELTE UTGIFTER	134	1	-	-	7	126	2404
OVERFØRINGER	84747	20322	18511	11414	11664	22836	148007
STATEN	28454	7030	8570	4222	4335	4097	35484
AV DETTE; UNDERVISNING	11284	3202	3166	1812	1357	1747	17997
SKATTEUTJAMNINGSMIDLER	6700	1700	2800	1150	1050	-	4600
ANDRE KOMMUNER (INKL. FYLKESKOMM.)	2583	1732	428	100	58	265	8897
ANDRE (INKL. RENTER)	52796	11384	9513	6945	6711	18243	94177
AV DETTE; SKATTER M.V.	50684	10944	9147	6665	6434	17494	90294
INTERNE OVERFØRINGER	914	176	-	147	360	231	9449
INNTEKTER I SAMBAND MED NYBYGG OG NYANLEGG	6189	722	1155	1102	1555	1655	19297
AV DETTE; STATEN	4055	-	838	930	1383	904	6425
ANDRE KOMMUNER (INKL. FYLKESKOMM.) ..	301	227	-	-	34	40	567
FINANSIERINGSINNTEKTER	15287	1828	4093	2631	4127	2608	51784
AV DETTE; BRUK AV LÅNEMIDLER	8247	396	2667	1654	1939	1591	30258
INNTEKTER I ALT	115195	23884	25026	18886	18176	29223	272333

TABELL 12.1 (FRAMH.). KOMMUNEREKNESKAP. 1978 - 1980

	1980						
	0807	0821	0822	0827	196	0826	0834
	NOTODDEN	BØ	SAUHERAD	HJARTDAL	RJUKAN H.D.	TINN	VINJE
FOLKETAL 31. DES.	12855	4429	4128	1706	11446	7496	3950
UTGIFTER				1000 KR			
DRIFTSUTGIFTER	101573	34680	27956	14972	99649	65284	34365
LØNNINGER	47111	15530	12319	8377	54393	34216	20177
SENTRALADMINISTRASJON	3207	1423	1159	742	4117	2552	1565
UNDERVISNING	20477	6849	7166	2807	19890	11181	8709
HELSEVERN	605	164	194	24	1406	611	795
SOSIAL OMSORG OG SOSIAL TRYGD	10330	3099	1454	3212	11745	6405	5340
KIRKER OG KULTURFORMÅL	2236	632	393	284	2190	1699	491
UTBYGGINGS- OG BOLIGFORMÅL	6867	1334	1031	380	9281	6694	2587
KOMMUNENS FORRETNINGSDRIFT	2511	1698	602	679	4079	3800	279
YMSE FORMÅL	878	331	320	249	1685	1274	411
UTSTYR	1632	2162	1091	306	3258	2221	1037
VEDLIKEHOLD AV BYGNINGER OG ANLEGG	7709	1944	2021	499	7405	5935	1470
AV DETTE; UTBYGGINGS- OG BOLIGFORMÅL	3443	590	738	311	3411	2813	598
ANDRE DRIFTSUTGIFTER	23013	8671	6189	3499	20128	13911	6217
SENTRALADMINISTRASJON	1115	466	350	286	1734	1082	652
UNDERVISNING	5300	1726	2350	947	5384	2447	2937
HELSEVERN	535	27	103	21	773	385	388
SOSIAL OMSORG OG SOSIAL TRYGD	1802	528	221	448	1774	1099	675
KIRKER OG KULTURFORMÅL	745	307	137	66	615	434	181
UTBYGGINGS- OG BOLIGFORMÅL	3070	788	288	237	2132	1342	790
KOMMUNENS FORRETNINGSDRIFT	9635	4773	2642	1307	6924	6611	313
YMSE FORMÅL	811	56	98	187	792	511	281
OVERFØRINGER	22108	6373	6336	2291	14465	9001	5464
STATEN OG SOSIALE TRYGDER	2296	952	695	281	98	53	45
AV DETTE; SOSIAL OMSORG OG SOSIAL TRYGD ..	-	-	-	1	-	-	-
ANDRE KOMMUNER (INKL. FYLKESKOMM.)	1944	807	2264	146	2366	1967	399
AV DETTE; FYLKESKOMMUNEN	1598	492	2143	52	1919	1902	17
ANDRE (INKL. RENTER)	10173	3995	2556	1506	11334	6320	5014
AV DETTE; SOSIAL OMSORG OG SOSIAL TRYGD ..	3205	586	881	132	2434	1500	934
INTERNE OVERFØRINGER	7695	619	821	358	667	661	6
NYBYGG OG NYANLEGG, KJØP AV FAST EIENDOM	19142	8612	12493	2651	16784	6761	10023
AV DETTE; UNDERVISNING	2613	449	4565	-	314	133	181
HELSEVERN	-	-	1308	-	54	-	54
SOSIAL OMSORG OG SOSIAL TRYGD	285	1731	-	11	727	566	161
UTBYGGINGS- OG BOLIGFORMÅL	8779	3293	5581	1150	8920	3516	5404
AV DETTE; VEIER OG GATER	699	584	588	299	1022	-	1022
KOMMUNENS FORRETNINGSDRIFT	7204	3043	696	503	4484	2163	2321
AV DETTE; ELEKTRISITETSVK	7039	2774	696	487	1604	1604	-
FINANSIERINGSUTGIFTER	23904	15729	5601	5020	21561	10303	11258
UTGIFTER I ALT	144619	59021	46050	22643	137994	82348	55646
INNTEKTER							
DRIFTSINNTEKTER	116332	37763	28714	18443	115092	72476	42616
VANLIGE SALGS- OG LEIEINNTEKTER	28149	13186	6092	2937	22912	16899	6013
AV DETTE; HELSEVERN	21	17	33	19	417	349	68
SOSIAL OMSORG OG SOSIAL TRYGD	1234	432	244	330	851	719	132
UTBYGGINGS- OG BOLIGFORMÅL	3963	1424	383	21	2106	1187	919
KOMMUNENS FORRETNINGSDRIFT	21274	10727	5348	2363	14304	13771	533
SALG AV UTSTYR	23	-	3	451	20	4	16
FORDELTE UTGIFTER	2003	135	48	218	3212	2238	974
OVERFØRINGER	86157	24442	22571	14837	88948	53335	35613
STATEN	15922	7300	8409	3853	17039	9537	7502
AV DETTE; UNDERVISNING	8621	3659	4178	1539	6621	3703	2918
SKATTEUTJAMNINGSMIDLER	-	1500	2200	900	-	-	-
ANDRE KOMMUNER (INKL. FYLKESKOMM.)	4542	1121	1107	2127	4494	3982	512
ANDRE (INKL. RENTER)	57998	15402	12277	8500	66725	39126	27599
AV DETTE; SKATTER M.V.	55782	14791	11670	8051	62463	36024	26439
INTERNE OVERFØRINGER	7695	619	778	357	690	690	-
INNTEKTER I SAMBAND MED NYBYGG OG NYANLEGG	6573	11259	1312	153	2617	944	1673
AV DETTE; STATEN	4850	635	907	33	1105	266	839
ANDRE KOMMUNER (INKL. FYLKESKOMM.) ..	550	-	-	17	43	-	43
FINANSIERINGSINNTEKTER	21714	9999	16024	4047	20281	8924	11357
AV DETTE; BRUK AV LÅNEMIDLER	11718	5445	11799	1296	2791	957	1834
INNTEKTER I ALT	144619	59021	46050	22643	137990	82344	55646

TABELL 12.2. KOMMUNEREKNESKAP 1980. BRUTTO DRIFTSUTGIFTER PR. INNBYGGJAR ETTER HOVDKAPITTEL. KR

HANDELSDISTRIKT KOMMUNE	BRUTTO DRIFTSUTGIFTER PR. INNBYGGJAR TIL								
	1.1-1.6 1.8 I ALT	1.1 SENTRAL- ADMINI- STRASJON	1.2 UNDER- VISNING	1.3 HELSE- VERN	1.4 SOSIAL OMSORG OG SOSIAL TRYGD	1.5 KIRKER OG KULTUR- FORMEL	1.6 UTBYG- GINGS- OG BOLIG- FORMEL	1.8 YMSE FORMEL	1.7 KOM- MUNENS FORRET- NING- DRIFT
PRIMÆRKOMMUNANE									
I FYLKET	5705	378	1984	121	1213	394	1126	490	717
FYLKESKOMMUNEN	5136	99	781	3616	42	57	339	201	138
191 PORSGRUNN H.D.									
0805 PORSGRUNN	5628	319	1772	181	1129	547	1350	331	180
0814 BAMBLE	5376	357	1920	52	1085	158	824	980	97
192 KRAGERØ H.D.									
0815 KRAGERØ	5019	295	1787	66	1324	334	817	396	2021
0817 DRANGEDAL	5656	421	2224	65	1279	219	1116	332	1596
193 SKIEN H.D.									
0806 SKIEN	5046	315	1794	92	879	407	1162	396	135
0811 SILJAN	6079	627	2601	43	1599	217	647	343	1461
0819 NOME	6423	383	2124	129	2000	323	927	536	1503
194 VEST-TELEMARK H.D.									
0828 SELJORD	6088	372	2267	163	1952	290	705	339	67
0829 KVITSEID	6031	663	2207	67	950	253	1087	805	91
0830 NISSEDAL	7427	675	2892	81	1536	291	1287	665	1898
0831 FYRESDAL	7658	798	2486	97	1498	456	1380	944	276
0833 TOKKE	7473	584	2867	228	1674	363	1017	740	576
195 NOTODDEN H.D.									
0807 NOTODDEN	6130	368	2094	105	1384	498	1188	492	1770
0821 BØ	5695	487	2058	74	1414	298	684	680	2135
0822 SAUHERAD	5550	409	2476	231	882	307	930	315	1215
0827 HJARTDAL	7026	672	2331	47	2363	292	680	641	1750
196 Rjukan H.D.									
0826 TINN	6887	507	1997	155	1463	501	1707	557	1818
0834 VINJE	8463	595	3140	359	1886	297	1205	981	226

KJELDE: NOS STRUKTURTALL FOR KOMMUNENES ØKONOMI.

TABELL 12.3. KOMMUNEREKNESKAP 1980. NETTO DRIFTSUTGIFTER ETTER HOVUDKAPITTEL. PROSENT

HANDELSDISTRIKT KOMMUNE	NETTO DRIFTSUTGIFTER ETTER HOVUDKAPITTEL. PROSENT							
	1.1-1.6 1.8	1.1	1.2	1.3	1.4	1.5	1.6	1.8
	I ALT	SENTRAL- ADMINI- STRASJON	UNDER- VISNING	HELSE- VERN	SOSIAL OMSORG OG SOSIAL TRYGD	KIRKER OG KULTUR- FORMÅL	UTBYG- GINGS- OG BOLIG- FORMÅL	YMSE FORMÅL
PRIMERKOMMUNANE								
I FYLKET	100	10	36	3	16	9	20	7
FYLKESKOMMUNEN	100	3	18	64	1	2	9	3
191 PORSGRUNN H.D.								
0805 PORSGRUNN	100	7	37	4	12	12	24	3
0814 BAMBLE	100	9	34	1	15	3	14	24
192 KRAGERØ H.D.								
0815 KRAGERØ	100	9	32	2	25	7	16	8
0817 DRANGEDAL	100	12	31	2	19	6	24	7
193 SKIEN H.D.								
0806 SKIEN	100	9	38	2	13	11	21	5
0811 SILJAN	100	18	46	1	12	5	15	4
0819 NOME	100	9	28	2	22	6	21	11
194 VEST-TELEMARK H.D.								
0828 SELJORD	100	10	35	4	24	7	16	5
0829 KVITeseID	100	14	28	2	12	6	20	18
0830 NISSEDAL	100	13	35	1	16	5	21	9
0831 FYRES DAL	100	14	32	1	13	8	20	12
0833 TOKKE	100	10	40	2	16	6	16	9
195 NOTODDEN H.D.								
0807 NOTODDEN	100	9	34	3	17	10	16	10
0821 BØ	100	13	31	2	22	7	11	16
0822 SAUHERAD	100	11	38	3	10	8	25	5
0827 HJARTDAL	100	16	35	1	16	7	18	7
196 RJUKAN H.D.								
0826 TINN	100	11	33	2	14	11	26	3
0834 VINJE	100	10	48	4	23	5	14	-4

KJELDE: NOS STRUKTURTALL FOR KOMMUNENES ØKONOMI.

TABELL 12.4. KOMMUNEREKNESKAP 1980. NETTO DRIFTSUTGIFTER PR. INNBYGGJAR ETTER HOVUDKAPITTEL. KR

HANDELSDISTRIKT KOMMUNE	NETTO DRIFTSUTGIFTER PR. INNBYGGJAR TIL								
	1.1-1.6 1.8 I ALT	1.1 SENTRAL- ADMINI- STRASJON	1.2 UNDER- VISNING	1.3 HELSE- VERN	1.4 SOSIAL OMSORG OG SOSIAL TRYGD	1.5 KIRKER OG KULTUR- FORMRL	1.6 UTBYG- GINGS- OG BOLIG- FORMRL	1.8 YMSE FORMÅL	1.7 KOM- MUNENS FORRET- NING- DRIFT
PRIMÆRKOMMUNANE									
I FYLKET	3580	342	1281	94	558	329	718	258	-111
FYLKESKOMMUNEN	2430	74	439	1555	20	40	218	84	8
191 PORSGRUNN H.D.									
0805 PORSGRUNN	3823	276	1401	164	460	475	929	117	23
0814 BAMBLE	3647	336	1225	44	553	120	508	861	24
192 KRAGERØ H.D.									
0815 KRAGERØ	2992	281	956	60	756	222	484	232	-483
0817 DRANGEDAL	2970	351	930	46	557	177	704	204	-223
193 SKIEN H.D.									
0806 SKIEN	3249	298	1242	74	438	357	687	155	-25
0811 SILJAN	3266	578	1493	34	393	159	481	128	196
0819 NOME	3465	321	984	57	775	224	719	386	-400
194 VEST-TELEMARK H.D.									
0828 SELJORD	3498	340	1208	140	854	239	546	171	-14
0829 KVITSEID	3777	541	1054	58	465	212	762	684	-69
0830 NISSEDAL	4621	580	1624	67	730	228	963	429	-97
0831 FYRESDAL	4872	698	1542	60	624	388	977	584	-41
0833 TOKKE	5299	542	2105	115	865	332	871	470	313
195 NOTODDEN H.D.									
0807 NOTODDEN	3609	341	1226	97	629	372	582	362	-414
0821 BØ	3409	427	1055	58	740	229	358	542	-424
0822 SAUHERAD	3283	372	1232	98	332	262	813	175	-113
0827 HJARTDAL	3521	570	1220	30	564	247	635	252	-171
196 RJUKAN H.D.									
0826 TINN	4275	485	1417	95	611	456	1104	108	-234
0834 VINJE	5036	491	2394	226	1148	267	721	-212	69

KJELDE: NOS STRUKTURTALL FOR KOMMUNENES ØKONOMI.

TABELL 12.5. KOMMUNEREKNESSKAP 1980. RENTER, AVDRAG, SKATTEUTJAMNINGSMIDDEL, SKATTAR OG AVGIFTER OG LÅNEGJELD

HANDELSDISTRIKT KOMMUNE	RENTEUTGIFTER			UTGIFTER TIL AVDRAG PÅ EKSTERNE LÅN			BRUTTO INN- TEKTER FRA SKATTER OG AV- GIFTER BYGGJAR	BRUTTO INN- TEKTER FRA SKATTE- UTJAM- NINGS- MIDDEL PR. INN- BYGGJAR	BRUTTO UT- GIFTER TIL RENTER OG EK- STERNE AVDRAG AV SKATTE- INNTEK- 1)	NETTO UT- GIFTER TIL RENTER OG EK- STERNE AVDRAG AV SKATTE- INNTEK- 1)	SAML LÅNE- GJELD PR. INN- BYGGJAR						
	NETTO		I PST. AV NETTO DRIFTS- UT- GIFTER	NETTO		I PST. AV NETTO DRIFTS- UT- GIFTER						KR	PST.	KR	PST.	KR	PST.
	BRUTTO PR. INN- BYGGJAR	PR. INN- BYGGJAR		BRUTTO PR. INN- BYGGJAR	PR. INN- BYGGJAR												
PRIMÆRKOMMUNANE																	
I FYLKET	317	158	5	358	303	9	3999	142	16	11	4115						
FYLKESKOMMUNEN	74	33	1	89	85	3	1873	481	7	5	1180						
191 PORSGRUNN H.D.																	
0805 PORSGRUNN	207	16	-	270	248	6	4491	-	11	6	2694						
0814 BAMBLE	958	844	23	557	538	15	3755	160	39	35	11480						
192 KRAGERØ H.D.																	
0815 KRAGERØ	226	172	7	284	215	9	2906	315	16	12	2974						
0817 DRANGEDAL	125	60	2	112	77	3	2761	636	7	4	1766						
193 SKIEN H.D.																	
0806 SKIEN	254	47	1	182	85	3	3873	-	11	3	3151						
0811 SILJAN	251	70	2	160	128	4	3415	503	10	5	3420						
0819 NOME	449	334	11	332	257	8	3241	330	22	17	6135						
194 VEST-TELEMARK H.D.																	
0828 SELJORD	154	52	1	125	122	4	3442	535	7	4	1656						
0829 KVITSEID	546	497	13	535	507	14	3088	945	27	25	6548						
0830 NISSEDAL	345	221	5	163	106	2	4408	761	10	6	4764						
0831 FYRESDAL	388	220	5	254	178	4	4468	729	12	8	4718						
0833 TOKKE	461	279	5	552	459	8	6327	-	16	12	7188						
195 NOTODDEN H.D.																	
0807 NOTODDEN	317	225	7	588	524	16	4339	-	21	17	4322						
0821 BØ	569	484	16	2663	2620	88	3340	339	88	84	7106						
0822 SAUHERAD	188	90	3	426	399	13	2827	533	18	15	6110						
0827 HJARTDAL	128	-118	-4	86	72	2	4719	528	4	-	2345						
196 RJUKAN H.D.																	
0826 TINN	112	-187	-5	115	96	2	4806	-	5	-2	1496						
0834 VINJE	319	213	4	352	333	7	6693	-	10	8	3519						

1) INKLUSIVE SKATTEUTJAMNINGSMIDDEL.

KJELDE: NOS STRUKTURTALL FOR KOMMUNENES ØKONOMI.

13. PENGAR OG KREDITT

Tabell 13.1

Tabellen byggjer på årsoppgåver som Eyrået hentar inn frå dei einskilde bankane.

Tabell 13.2

Tabellen er laga på grunnlag av gjenpartar av oppgåver som vert henta inn av Bankinspeksjonen.

Tabell 13.1. Utestående lån¹⁾ frå offentlege bankar. 1979 - 1981. Mill. kr og prosent

	Utestående lån pr. 31/12			Fylket sin del av utestående lån		
	1979	1980	1981	1979	1980	1981
	Mill. kr			Pst.		
Heile fylket	3 025,7	3 409,9	3 745,1	3,9	3,8	3,8
Norges Postsparebank	64,2	73,0	69,9	2,3	2,5	2,2
A/S Den Norske Industribank	695,2	747,0	775,7	15,6	15,2	14,6
Den Norske Stats Husbank	1 325,7	1 497,5	1 655,4	3,7	3,7	3,7
Distriktenes utbyggingsfond ²⁾	144,4	203,3	227,6	4,4	5,5	5,8
Norges Kommunalbank	478,7	518,8	595,7	2,7	2,6	2,8
Statens Fiskarbank	1,1	1,2	1,2	0,1	0,1	0,1
Statens Landbruksbank	111,0	121,3	130,3	2,2	2,2	2,2
Statens lånekasse for aviser	6,2	6,3	5,6	6,4	6,1	5,0
Statens lånekasse for utdanning	199,2	241,5	283,7	2,7	2,7	2,7

1) Ikkje medrekna lån til statskassa, statsforvaltningens fond og lån til statsbankar. 2) Tala for 1979 og 1980 er delvis baserte på overslag.

K j e l d e: NOS Kredittmarkedstatistikk og materiale i Byrået.

TABELL 13.2. SPAREBANKAR. ÅRSREKNESKAP. HOVUDKONTORETS FYLKE¹⁾. 1980. 1 000 KRONER

	I ALT	BAMBLE OG LANGES	GJERPEN OG SOLUM	TINN	BØ	DRANGE- DAL OG TØRDAL	HEDDAL
A K T I V A							
SETLAR OG SKILLEMINT	24 021	2 321	2 463	1 402	756	907	1 212
INNSKOTT UTAN OPPSEIING PÅ TID	111 922	3 195	36 020	4 950	6 079	695	8 006
NOREGS BANK	8 643	2 613	413	73	38	13	510
POSTGIRO	7 913	129	921	81	4	62	971
FORRETNINGSBANKAR	82 447	445	30 896	4 796	2 939	537	6 410
SPAREBANKAR	12 919	8	3 790	-	3 098	83	115
UTANLANDSKE BANKAR	-	-	-	-	-	-	-
STATSKASSEVEKSLAR	220 201	21 200	23 500	11 779	11 400	8 250	12 500
IHENDEHAVEROBLIGASJONAR	708 974	72 048	90 581	34 131	31 473	28 110	36 553
STATS- OG STATSGARANTERTE	397 311	39 406	58 732	16 174	12 290	10 915	18 078
ANDRE IHENDEHAVEROBL.	311 663	32 642	31 849	17 957	19 183	17 195	18 475
AKSJAR	12 249	1 628	1 327	798	239	328	639
UTLÅN ETTER EN BLOC-AVSKR. ²⁾	1400 448	150 491	165 172	65 998	54 488	51 814	67 909
VEKSLAR	4 918	358	297	-	32	89	414
AVBETALINGSKONTRAKTAR	17 523	1 810	2 536	2	575	4 282	427
KASSEKREDITT	136 474	6 176	5 962	6 068	9 613	6 230	5 774
BYGGJELÅN	156 190	11 458	12 467	5 151	4 958	7 909	10 338
ANDRE UTLÅN	1085 343	130 689	143 910	54 777	39 310	33 304	50 956
ANDRE KRAV	15 081	1 267	1 316	487	715	705	510
ANDRE EIGNELUTER	48 821	1 983	4 120	1 071	4 166	5 888	2 794
I ALT	2541 717	254 133	324 499	120 616	109 316	96 697	130 123
P A S S I V A							
INNANLANDSKE INNSKOTT	2319 733	237 569	282 748	109 955	98 043	87 293	121 547
FRÅ KUNDAR	2267 546	224 419	277 383	109 955	97 695	85 694	115 603
UTAN OPPSEIING	314 163	34 784	34 396	12 595	15 293	16 158	11 273
3 MÅNADER	636 628	49 427	79 801	39 388	29 583	32 116	42 531
12 MÅNADER	688 659	44 903	104 924	39 400	32 886	21 586	37 698
LANGTIDSSPARING MV.	135 767	8 601	13 856	7 353	8 954	1 911	3 100
TERMIN	76 438	12 999	5 288	1 071	-	331	2 650
ANDRE VILKÅR	415 891	73 705	39 118	10 148	10 979	13 592	18 351
FRÅ BANKAR	52 187	13 150	5 365	-	348	1 599	5 944
FORRETNINGSBANKAR	15 921	5 795	101	-	127	1 489	-
SPAREBANKAR	9 719	3 318	209	-	-	-	3 981
STATSBANKAR	26 547	4 037	5 055	-	221	110	1 963
UTANLANDSKE INNSKOTT	5 021	615	441	27	271	137	158
BANKAR	-	-	-	-	-	-	-
ANDRE	5 021	615	441	27	271	137	158
ANDRE LÅN	25 945	3 500	10 000	2 000	503	771	-
NOREGS BANK ³⁾	23 250	3 500	10 000	2 000	-	-	-
ANNA (MEDR. AKSEPTAR)	2 695	-	-	-	503	771	-
ANNA GJELD	60 740	3 450	12 059	4 331	6 291	2 693	2 164
AKSJEKAPITAL	-	-	-	-	-	-	-
AVSETNINGAR (UTAN EN BLOC)	796	-	-	-	-	-	-
UTBYTTE FOR SISTE ÅR	-	-	-	-	-	-	-
FOND	129 479	9 000	19 250	4 300	4 202	5 800	6 255
SPAREBANKANES FOND	128 600	9 000	19 250	4 300	4 162	5 800	6 210
RESERVEFOND	-	-	-	-	-	-	-
ANDRE FOND	879	-	-	-	40	-	45
I ALT	2541 714	254 134	324 498	120 613	109 310	96 694	130 124
U T G I F T E R							
RENTER AV INNSKOTT	140 992	15 566	18 443	5 984	5 642	4 594	6 641
ANDRE RENTER	1 659	107	44	53	80	125	15
LØNNER, HONORAR MV.	39 762	3 531	4 877	2 391	1 494	1 444	2 397
ANDRE DRIFTSKOSTNADER	26 284	2 662	3 408	1 095	1 113	1 073	1 318
BANKBYGN. OG FASTE EIGEDOMAR	1 517	42	22	312	26	69	233
TAP PÅ GARANTIIAR, EIGEDOMAR,	-	-	-	-	-	-	-
KURSTAP (UTAN TAP PÅ UTLÅN)	428	45	75	1	-	-	9
AVSKRIVINGAR OG NEDSKR.	6 413	414	936	291	235	806	396
EN BLOC-AVSKRIVING PÅ UTLÅN	4 791	165	16	302	50	103	173
SKATTAR	-	-	-	-	-	-	-
OVERSK., AVSETN., FOND	25 729	2 405	4 050	830	1 316	840	750
I ALT	247 575	24 937	31 871	11 259	9 956	9 054	11 932
I N N T E K T E R							
RENTER AV INNSKOTT	6 723	59	2 792	195	365	108	188
RENTER AV STATSKASSEVEKSLAR	-	-	-	-	-	-	-
OG IHENDEHAVEROBLIGASJONAR	66 563	6 183	8 953	3 143	2 995	2 585	3 347
RENTER AV UTLÅN	151 608	16 285	18 156	7 108	5 589	5 038	7 361
ANDRE RENTER	14	1	-	-	-	-	4
PROVISJONAR	12 960	1 441	1 132	454	387	330	637
GEBYR MV.	4 390	600	335	267	165	260	242
ANDRE INNTEKTER	3 400	181	-	40	446	256	131
INNGÅTT PÅ TIDL. TAP PÅ GA-	-	-	-	-	-	-	-
RANTIIAR, UTLÅN, EIGEDOMAR MV.	-	-	-	-	-	-	-
KURSVINSTAR	965	187	228	27	9	29	22
FRÅ AVSETN. OG FOND MV.	952	-	275	25	-	448	-
I ALT	247 575	24 937	31 871	11 259	9 956	9 054	11 932

1) FILIALAR ER TEKNE MED UNDER HOVUDKONTORET. 2) FRÅDELTE EN BLOC-AVSKRIVINGAR ER FORDELTE PRO RATA ETTER STORLEIKEN AV DEI EINSKILDE UTLÅNSARTANE. 3) OMFATTAR OGSÅ INNSKOTT FRÅ NOREGS BANK.

K J E L D E: NOS REGNSKAPSSTATISTIKK. PRIVATE OG OFFENTLIGE BANKER.

TABELL 13.2 (FRAMH.). SPAREBANKAR. ÅRSREKNESKAP. HOVDKONTORETS FYLKE¹⁾. 1980. 1 000 KRONER

	HOLLA	KRAGERØ	KVITES- EID	LUNDE	SPAREB BREVIK, EIDANGER OG PORSGR	SAUDE OG NES	SKIEN
A K T I V A							
SETLAR OG SKILLEMINT	1 308	1 105	410	543	4 671	1 862	783
INNSKOTT UTAN OPPSEIING PÅ TID	617	765	41	2 304	6 700	782	7 107
NOREGS BANK	30	248	41	25	1 802	70	1 450
POSTGIRO	19	289	-	6	178	406	391
FORRETNINGSBANKAR	475	73	-	2 083	4 358	254	5 264
SPAREBANKAR	93	155	-	190	362	52	2
UTANLANDSKE BANKAR	-	-	-	-	-	-	-
STATSKASSEVEKSLAR	10 950	10 900	4 800	7 000	22 000	7 800	29 000
IHENDEHAVEROBLIGASJONAR	38 025	35 148	22 789	22 447	82 611	30 296	56 684
STATS- OG STATSGARANTERTE	19 459	24 955	9 318	11 251	45 757	18 124	31 951
ANDRE IHENDEHAVAROBL.	18 566	10 193	13 471	11 196	36 854	12 172	24 733
AKSJAR	570	356	402	361	1 411	688	1 437
UTLÅN ETTER EN BLOC-AVSKR. ²⁾	78 764	73 194	47 644	42 003	183 321	65 768	120 747
VEKSLAR	500	731	144	-	475	701	181
AVBETALINGSKONTRAKTAR	81	421	-	694	1 136	1 725	1 621
KASSEKREDITT	8 064	8 328	4 746	3 659	18 048	10 934	4 914
BYGGJELÅN	16 340	3 125	6 194	4 653	16 019	10 695	18 903
ANDRE UTLÅN	53 779	60 589	36 560	32 997	147 643	41 713	95 128
ANDRE KRAV	745	745	468	404	1 910	693	2 609
ANDRE EIGNELUTER	1 010	100	395	909	8 636	3 070	11 127
I ALT	131 989	122 313	76 949	75 971	311 260	110 959	229 494
P A S S I V A							
INNAANLANDSKE INNSKOTT	123 167	113 156	70 051	70 825	289 986	100 115	208 603
FRÅ KUNDAR	120 160	109 708	68 849	68 640	287 611	97 776	204 317
UTAN OPPSEIING	21 189	16 813	9 754	13 612	39 108	15 567	25 637
3 MÅNADER	28 204	32 091	24 691	17 188	73 144	27 469	38 127
12 MÅNADER	27 514	29 450	24 064	24 628	56 788	35 666	59 497
LANGTIDSSPARING MV.	6 033	2 702	3 429	5 108	21 264	8 121	11 655
TERMIN	19 567	15 335	298	500	6 000	2 000	3 429
ANDRE VILKÅR	17 653	13 317	6 613	7 604	91 307	8 953	65 972
FRÅ BANKAR	3 007	3 448	1 202	2 185	2 375	2 339	4 286
FORRETNINGSBANKAR	346	1 916	1 202	-	101	462	415
SPAREBANKAR	-	88	-	-	67	-	1 150
STATSBANKAR	2 661	1 444	-	2 185	2 207	1 877	2 721
UTANLANDSKE INNSKOTT	262	618	-	-	1 309	291	307
BANKAR	-	-	-	-	-	-	-
ANDRE	262	618	-	-	1 309	291	307
ANDRE LÅN	-	-	750	-	-	750	6 000
NOREGS BANK ³⁾	-	-	750	-	-	-	6 000
ANNA (MEDR. AKSEPTAR)	-	-	-	-	-	750	-
ANNA GJELD	4 362	987	718	1 146	4 459	4 233	1 585
AKSJEKAPITAL	-	-	-	-	-	-	-
AVSETNINGAR (UTAN EN BLOC)	-	-	-	-	-	162	-
UTBYTE FOR SISTE ÅR	-	-	-	-	-	-	-
FOND	4 200	7 551	5 430	4 000	15 508	5 406	13 000
SPAREBANKANES FOND	4 200	7 551	5 400	3 600	15 500	5 400	13 000
RESERVEFOND	-	-	-	-	-	-	-
ANDRE FOND	-	-	30	400	8	6	-
I ALT	131 991	122 312	76 949	75 971	311 262	110 957	229 495
U T G I F T E R							
RENTER AV INNSKOTT	7 238	6 625	3 778	4 256	18 855	5 699	14 230
ANDRE RENTER	54	18	65	35	117	44	474
LØNNER, HONORAR MV.	1 790	1 777	1 607	1 404	5 530	1 829	3 781
ANDRE DRIFTSKOSTNADER	1 117	1 291	794	763	3 972	1 198	3 256
BANKBYGN. OG FASTE EIGEDOMAR	36	86	60	-	216	-	209
TAP PÅ GARANTIIAR, EIGEDOMAR,	-	177	10	-	78	11	15
KURSTAP (UTAN TAP PÅ UTLÅN)	-	975	110	84	827	218	542
AVSKRIVINGAR OG NEDSKR.	112	502	206	106	1 175	131	486
EN BLOC-AVSKRIVING PÅ UTLÅN	134	-	-	-	-	-	-
SKATTAR	-	-	-	-	-	-	-
OVERSK., AVSETN., FOND	1 300	2 186	1 305	630	2 150	1 291	1 013
I ALT	11 781	13 637	7 935	7 278	32 920	10 421	24 006
I N N T E K T E R							
RENTER AV INNSKOTT	58	82	143	108	473	120	180
RENTER AV STATSKASSEVEKSLAR	-	-	-	-	-	-	-
OG IHENDEHAVEROBLIGASJONAR	3 175	3 243	1 971	2 180	7 742	2 677	5 895
RENTER AV UTLÅN	7 604	8 482	4 855	4 479	21 230	6 493	14 907
ANDRE RENTER	1	-	-	-	8	-	-
PROVISJONAR	488	1 526	343	276	1 863	742	1 864
GEBYR MV.	328	169	557	144	643	126	361
ANDRE INNTEKTER	59	97	30	50	823	179	757
INNGÅTT PÅ TIDL. TAP PÅ GA-	-	-	-	-	-	-	-
RANTIIAR, UTLÅN, EIGEDOMAR MV.	-	-	-	-	-	-	-
KURSVINSTAR	68	38	11	41	138	6	42
FRÅ AVSETN. OG FOND MV.	-	-	25	-	-	78	-
I ALT	11 781	13 637	7 935	7 278	32 920	10 421	24 006

1) SJÅ NOTE 1, SIDE 181. 2) SJÅ NOTE 2, SIDE 181. 3) SJÅ NOTE 3, SIDE 181.

TABELL 13.2 (FRAMH.). SPAREBANKAR. ÅRSREKNESKAP. HOVDKONTORETS FYLKE¹⁾. 1980. 1 000 KRONER

	TOKKE- VINJE	FYRES- DAL	GRANS- HERAD	HJART- DAL	SANNIDAL OG SKATØY	SELJORD	NISSEDAL
A K T I V A							
SETLAR OG SKILLEMYNT	1 607	358	88	320	492	1 113	300
INNSKOTT UTAN OPPSEIING PÅ TID	11 729	6 031	1 411	12 494	983	1 870	143
NOREGS BANK	90	8	30	5	71	1 076	37
POSTGIRO	3 216	358	41	6	147	642	46
FORRETNINGSBANKAR	8 423	5 652	341	8 556	736	152	57
SPAREBANKAR	-	13	999	3 927	29	-	3
UTANLANDSKE BANKAR	-	-	-	-	-	-	-
STATSKASSEVEKSLAR	12 700	5 622	1 450	5 500	4 200	5 650	4 000
IHENDEHAVEROBLIGASJONAR	43 879	14 533	4 428	15 907	14 950	22 543	11 838
STATS- OG STATSGARANTERTE	30 643	7 947	836	12 273	13 630	9 550	6 022
ANDRE IHENDEHAVAROBL.	13 236	6 586	3 592	3 634	1 320	12 993	5 816
AKSJAR	552	322	158	237	243	293	260
UTLÅN ETTER EN BLOC-AVSKR. ²⁾	82 949	23 112	7 533	19 642	28 677	45 998	25 224
VEKSLAR	451	93	-	-	127	325	-
AVBETALINGSKONTRAKTAR	483	673	-	19	303	412	323
KASSEKREDITT	12 332	4 077	578	3 848	4 782	6 940	5 381
BYGGJELÅN	10 030	1 543	1 240	2 175	1 002	6 626	5 364
ANDRE UTLÅN	59 653	16 726	5 715	13 600	22 463	31 675	14 156
ANDRE KRAV	916	256	87	209	311	421	307
ANDRE EIGNELUTER	535	376	13	498	67	621	1 442
I ALT	154 867	50 610	15 168	54 807	49 923	78 509	43 514
P A S S I V A							
INNANLANDSKE INNSKOTT	142 281	45 306	13 577	49 404	44 788	72 541	38 778
FRÅ KUNDAR	139 802	45 306	13 577	49 404	43 783	70 936	36 928
UTAN OPPSEIING	15 770	7 438	466	5 681	4 556	9 277	4 796
3 MÅNADER	28 513	13 567	6 303	22 648	17 248	24 971	9 618
12 MÅNADER	62 955	14 194	5 317	15 388	14 724	23 247	13 830
LANGTIDSSPARING MV.	20 895	5 078	121	-	1 997	4 321	1 268
TERMIN	-	-	-	-	740	1 721	4 509
ANDRE VILKÅR	11 669	5 029	1 370	5 687	4 518	7 399	2 907
FRÅ BANKAR	2 479	-	-	-	1 005	1 605	1 850
FORRETNINGSBANKAR	2 479	-	-	-	992	-	496
SPAREBANKAR	-	-	-	-	13	521	372
STATSBANKAR	-	-	-	-	-	1 084	982
UTANLANDSKE INNSKOTT	-	115	-	-	387	65	18
BANKAR	-	-	-	-	-	-	-
ANDRE	-	115	-	-	387	65	18
ANDRE LÅN	-	-	-	-	-	-	1 671
NOREGS BANK ³⁾	-	-	-	-	-	-	1 000
ANNA (MEDR. AKSEPTAR)	-	-	-	-	-	-	671
ANNA GJELD	5 972	2 092	442	650	1 145	1 156	805
AKSJEKAPITAL	-	-	-	-	-	-	-
AVSETNINGAR (UTAN EN BLOC)	574	-	-	-	-	-	60
UTBYTE FOR SISTE ÅR	-	-	-	-	-	-	-
FOND	6 040	3 100	1 150	4 750	3 603	4 752	2 182
SPAREBANKANES FOND	6 040	3 100	1 150	4 650	3 503	4 612	2 172
RESERVEFOND	-	-	-	-	-	-	-
ANDRE FOND	-	-	-	100	100	140	10
I ALT	154 867	50 613	15 169	54 804	49 923	78 514	43 514
U T G I F T E R							
RENTER AV INNSKOTT	8 378	2 679	758	2 617	2 633	4 049	2 327
ANDRE RENTER	135	-	-	-	126	6	161
LØNNER, HONORAR MV.	2 036	722	162	410	797	1 061	722
ANDRE DRIFTSKOSTNADER	978	290	63	163	460	772	498
BANKBYGN. OG FASTE EIGEDOMAR	21	95	-	12	17	25	36
TAP PÅ GARANTIA, EIGEDOMAR, KURSTAP (UTAN TAP PÅ UTLÅN)	-	-	5	-	-	-	2
AVSKRIVINGAR OG NEDSKR.	115	43	5	60	20	112	112
EN BLOC-AVSKRIVING PÅ UTLÅN	557	95	44	146	100	200	100
SKATTAR	-	-	-	-	-	-	-
OVERSK., AVSETN., FOND	1 377	530	200	1 175	641	1 455	285
I ALT	13 597	4 454	1 237	4 583	4 794	7 680	4 243
I N N T E K T E R							
RENTER AV INNSKOTT	460	189	112	994	-	72	25
RENTER AV STATSKASSEVEKSLAR OG IHENDEHAVAROBLIGASJONAR	4 425	1 400	407	1 509	1 286	2 204	1 243
RENTER AV UTLÅN	8 403	2 712	652	1 846	3 145	4 752	2 511
ANDRE RENTER	-	-	-	-	-	-	-
PROVISJONAR	173	105	46	166	229	479	279
GEBYR MV.	42	23	20	23	19	49	17
ANDRE INNTEKTER	75	25	-	29	25	55	142
INNGÅTT PÅ TIDL. TAP PÅ GA- RANTIA, UTLÅN, EIGEDOMAR MV.	-	-	-	-	-	-	-
KURSVINSTAR	19	-	-	-	50	34	16
FRÅ AVSETN. OG FOND MV.	-	-	-	16	40	35	10
I ALT	13 597	4 454	1 237	4 583	4 794	7 680	4 243

1) SJÅ NOTE 1, SIDE 181. 2) SJÅ NOTE 2, SIDE 181. 3) SJÅ NOTE 3, SIDE 181.

14. INNTEKT OG FORMUE

Figur 14.1

Variasjonar i inntektsnivå heng saman med samansetjinga av næringslivet i kommunane. Kommunar med høgst inntekt pr. personleg skattytar ligg gjerne sentralt og har relativt mange sysselsette i industri og servicenæringar. Dei lågaste gjennomsnittsinntektene finn ein ofte i utkantkommunar med relativt mange sysselsette i jordbruk, skogbruk og fiske.

Tabell 14.1

Tabellen byggjer på oppgåver frå den ordinære skattelikninga for forskottspliktige (personlege) og etterskottspliktige (ikkje-personlege) skattytarar, og frå den særskilde skatteordninga for sjøfolk.

Oppgåvene over nettoinntekt pluss særfrådrag og nettoformue for forskottspliktige og etterskottspliktige omfattar ikkje beløp som låg under grensene for skattlegging.

I nettoinntekta er arbeidsinntekter, næringsinntekter, kapitalinntekter, pensjonsinntekter og visse stønader medrekna. For personlege skattytarar er visse inntektsartar (t.d. renter av bankinnskott) berre medrekna utover bestemte beløp. Til frådrag i nettoinntekta har m.a. kome utgifter med å skaffe seg inntekt og gjeldsrenter. For personlege skattytarar er òg utgifter som t.d. pliktig underhaldsbidrag og pensjonspremiar trekte frå.

Nettoformuen omfattar verdien av rørleg og urørleg eigedom og fordringar. Gjeldsbeløp er trekt frå. Ein del formuesartar, t.d. fast eigedom, er ofte lågt vurdert. For personlege skattytarar er einskilde formuesartar (t.d. bankinnskott) berre medrekna utover bestemte beløp.

For skattytargruppa "sjøfolk" er det berre gjeve opplysningar om skattlegginga av inntekt opptent om bord på skip. Skattlegginga av sjøfolk sin formue og inntekt i land er teke med under gruppa "forskottspliktige".

Som innanby(gd)s personlege skattytarar i ein kommune er rekna forskottspliktige i kommunen utanom sjøfolk og personar busette i ein annan kommune.

Ulike skattefrådrag er trekte frå i tala for skatt. Statsskatten er redusert med forsørgjarfrådrag og særskilt skattefrådrag for 1980. Skattefrådraget for bankinnskott og livsforsikringspremie er belasta inntektsskatt til kommune og fylke, statsskatt og medlemsavgift til folketrygda.

Gjennomsnittstala pr. innbyggjar for formue, inntekt og skatt er rekna ut ved at totaltala for forskottspliktige og sjøfolk er dividert med folketalet. Gjennomsnittsinntekta pr. personleg skattytar er lik totalinntekta for forskottspliktige og sjøfolk dividert med talet på innanby(gd)s personlege skattytarar pluss talet på sjøfolk. Gjennomsnittsinntekta pr. innanby(gd)s personleg skattytar er lik totalinntekta for innanby(gd)s personlege skattytarar dividert med talet på slike skattytarar. Ved utrekninga av gjennomsnittstala pr. innbyggjar og pr. personleg skattytar er forskottspliktige som betalte skatt til fleire kommunar, registrerte i bustadskommunen med sin samla formue, inntekt og skatt.

Tabell 14.2

Tabellen byggjer på oppgåver frå den ordinære skattelikninga for forskottspliktige skattytarar og frå den særskilde skatteordninga for sjøfolk.

Som personleg skattytar er rekna person som er pålagt inntekts- eller formuesskatt til stat, fylke eller kommune eller medlemsavgift til folketrygda, eller som er registrert med tal for pensjonsgivande inntekt. Felleslikna ektemakar er slått saman til ei skattytareining. Skattytaren er registrert i bustadskommunen med si samla inntekt utan omsyn til kvar ho er opptent eller skattlagt.

Inntekta er definert som nettoinntekt pluss særfrådrag ved statsskattelikninga dersom det er utlikna inntektsskatt til staten eller sjukedel av medlemsavgift til folketrygda. I motsett fall er inntekta definert lik nettoinntekt pluss særfrådrag ved kommuneskattelikninga(ne) så sant inntektskatt til kommunen (kommunane) er utlikna. Dersom heller ikkje denne skatten er utlikna, er eventuelle beløp for pensjonsgivande inntekt nytta. Nettoinntekt (eventuell pensjonsgivande inntekt) ved sjømannsskatteordninga er lagt til. Nettoinntektstala omfattar arbeidsinntekter, næringsinntekter, kapitalinntekter, pensjonsinntekter og visse stønader. Til frådrag har m.a. komme utgifter med å skaffe seg inntekt, gjeldsrenter, pensjonspremiar og pliktig underhaltsbidrag. Oppgåvene over pensjonsgivande inntekt omfattar brutto arbeidsinntekter og netto næringsinntekter.

For nærare opplysningar viser ein til tekstdelen i publikasjonen NOS Skattestatistikk 1980.

Figur 14.1. Netto inntekt pluss særfrådrag pr. innanbygds/-bys personleg skattytar.
 Kommune. 1980
 Landsgjennomsnitt: 63 295
 Fylkesgjennomsnitt: 62 424

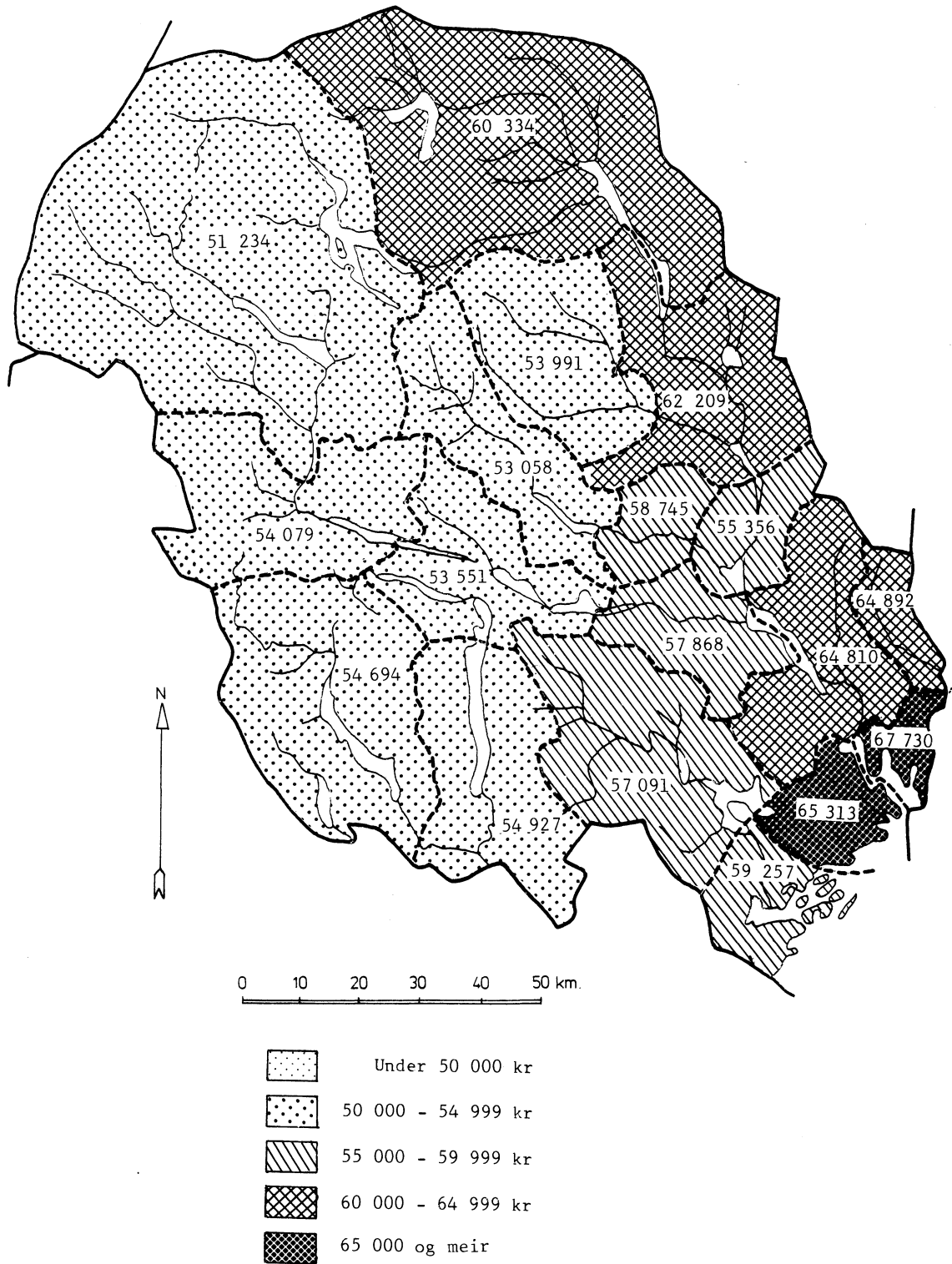

TABELL 14.1. OVERSIKT OVER SKATTELIKNINGA. KOMMUNE. 1978-1980

	1978		1979		1980	
	FYLKET I ALT	FYLKET I ALT	FYLKET I ALT	FYLKET I ALT	PORS- GRUNN H.D.	PORS- GRUNN BAMBLE
TALET PÅ INNBYGGJARAR 1. JAN.....	161245	161605	161648	43396	31379	12017
KOMMUNESKATTELIKNINGA						
TALET PÅ SKATTYTARAR	98353	100287	104816	26556	18696	7860
ETTERSKOTTSPLIKTIGE	1327	1327	1432	341	282	59
FORSKOTTSPLIKTIGE	95602	97659	102084	25716	18053	7663
AV DETTE						
INNANBY(GD)S PERSONLEGE	80094	81664	85493	22426	16721	5705
SJØFOLK (NORSKE)	1424	1301	1300	499	361	138
NETTOFORMUE 1 000 KR	3918806	4368387	5043336	713261	534823	178438
ETTERSKOTTSPLIKTIGE	1293912	1427953	1710750	53432	43094	10338
FORSKOTTSPLIKTIGE	2624894	2940434	3332586	659829	491729	168100
AV DETTE						
INNANBY(GD)S PERSONLEGE	2387270	2688161	3069238	617984	471318	146666
NETTOINNTEKT PLUSS SÆRFRADRAK	4788026	5049396	5717296	1607073	1214937	392137
ETTERSKOTTSPLIKTIGE	184627	218910	228376	42225	38991	3235
FORSKOTTSPLIKTIGE	4509369	4741664	5395256	1526123	1148636	377487
AV DETTE						
INNANBY(GD)S PERSONLEGE	4459378	4691762	5336831	1505128	1132519	372609
SJØFOLK	94030	88822	93664	38725	27311	11415
FORMUES- OG INNTEKTSSKATT I ALT	551876	553542	634592	175188	132748	42440
ETTERSKOTTSPLIKTIGE	38687	43543	47656	6047	5510	537
FORSKOTTSPLIKTIGE	500027	498420	574774	164099	123678	40421
SJØFOLK (NORSKE)	13162	11579	12162	5043	3561	1481
FORMUESKATT	29395	33134	39156	4711	3535	1177
ETTERSKOTTSPLIKTIGE	12838	14164	16965	482	381	101
FORSKOTTSPLIKTIGE	16557	18970	22191	4229	3153	1076
INNTEKTSSKATT	522481	520408	595436	170477	129214	41263
ETTERSKOTTSPLIKTIGE	25849	29379	30691	5565	5128	437
FORSKOTTSPLIKTIGE	483470	479450	552583	159869	120524	39345
SJØFOLK (NORSKE)	13162	11579	12162	5043	3561	1481
FYLKESKATTELIKNINGA						
INNTEKTSSKATT	291381	283192	324584	92004	69874	22129
ETTERSKOTTSPLIKTIGE	14771	16322	17051	3092	2849	243
FORSKOTTSPLIKTIGE	276610	266871	307533	88912	67025	21887
STATSSKATTELIKNINGA						
FORMUES- OG INNTEKTSSKATTAR	312359	380165	459603	141585	108513	33071
ETTERSKOTTSPLIKTIGE	27799	35974	33408	8593	7754	839
FORSKOTTSPLIKTIGE	279656	338522	419634	130140	98795	31345
SJØFOLK (NORSKE)	4904	5669	6562	2852	1964	888
UTLIKNING TIL FOLKETRYGDA						
MEDLEMSAVGIFT	348027	394872	462850	133115	99242	33873
FORSKOTTSPLIKTIGE	340943	387127	454110	129511	96682	32829
SJØFOLK (NORSKE)	7084	7744	8740	3604	2560	1045
SUM UTLIKNA SKATT						
I ALT	1503643	1611771	1881630	541891	410378	131514
ETTERSKOTTSPLIKTIGE	81257	95839	98115	17731	16113	1619
FORSKOTTSPLIKTIGE	1397236	1490940	1756052	512662	386180	126481
SJØFOLK (NORSKE)	25150	24992	27464	11498	8085	3414
GJENNOMSNIITTSTAL						
PR. INNBYGGJAR FOR PERSONLEGE SKATTYTARAR						
NETTOFORMUE KR	15753	17611	20054	15279	16214	12839
NETTOINNTEKT PLUSS SÆRFRADRAK	28503	29866	33921	35931	37329	32281
SUM UTLIKNA SKATT	8809	9372	11023	12055	12539	10789
PR. PERSONLEG SKATTYTAR						
NETTOINNTEKT PLUSS SÆRFRADRAK	56380	58175	63177	68017	68572	66392
PR. INNANBY(GD)S PERSONLEG SKATTYTAR						
NETTOINNTEKT PLUSS SÆRFRADRAK	55677	57452	62424	67115	67730	65313

K J E L D E : MATERIALE I BYRÅET

TABELL 14.1 (FRAMH.). OVERSIKT OVER SKATTELIKNINGA. KOMMUNE. 1978-1980

	1980						
	192	0815	0817	193	0806	0811	0819
	KRAGERØ H.D.	KRAGERØ	DRANGE- DAL	SKIEN H.D.	SKIEN	SILJAN	NOME
TALET PÅ INNBYGGJARAR 1. JAN.....	15341	10785	4556	56636	47434	1940	7262
KOMMUNESKATTELIKNINGA							
TALET PÅ SKATTYTARAR	10496	7721	2775	32505	26903	1149	4453
ETTERSKOTTSPLIKTIGE	117	91	26	499	443	14	42
FORSKOTTSPLIKTIGE	10158	7453	2705	31641	26130	1123	4388
AV DETTE							
INNANBY(GD)S PERSONLEGE	7236	5072	2164	30204	25267	957	3980
SJØFOLK (NORSKE)	221	177	44	365	330	12	23
NETTOFORMUE	375510	208777	166733	1098052	853640	48229	196183
ETTERSKOTTSPLIKTIGE	24786	11297	13489	89028	80142	6186	2700
FORSKOTTSPLIKTIGE	350724	197480	153244	1009024	773498	42043	193483
AV DETTE							
INNANBY(GD)S PERSONLEGE	306493	165764	140729	977048	754937	37970	184141
NETTOINNTEKT PLUSS SÆRFRADRAG	452201	322547	129655	2019329	1721197	63900	234232
ETTERSKOTTSPLIKTIGE	6062	4891	1171	50915	49796	392	727
FORSKOTTSPLIKTIGE	429612	304352	125260	1943141	1648696	62541	231904
AV DETTE							
INNANBY(GD)S PERSONLEGE	424096	300551	123544	1929966	1637550	62101	230314
SJØFOLK	16527	13304	3223	25273	22706	966	1602
FORMUES- OG INNTEKTSSKATT I ALT	48087	34007	14080	219181	187235	7120	24826
ETTERSKOTTSPLIKTIGE	1050	757	293	7694	7454	115	125
FORSKOTTSPLIKTIGE	44912	31542	13370	208194	176827	6876	24491
SJØFOLK (NORSKE)	2124	1708	417	3293	2954	129	210
FORMUESKATT	2661	1373	1287	7580	5868	353	1359
ETTERSKOTTSPLIKTIGE	232	97	135	822	733	62	27
FORSKOTTSPLIKTIGE	2429	1277	1153	6758	5135	291	1332
INNTEKTSSKATT	45426	32633	12793	211601	181368	6766	23467
ETTERSKOTTSPLIKTIGE	818	660	158	6872	6721	53	98
FORSKOTTSPLIKTIGE	42483	30265	12218	201436	171692	6585	23159
SJØFOLK (NORSKE)	2124	1708	417	3293	2954	129	210
FYLKESKATTELIKNINGA							
INNTEKTSSKATT	24119	17213	6906	115879	99232	3695	12953
ETTERSKOTTSPLIKTIGE	455	367	88	3818	3734	29	54
FORSKOTTSPLIKTIGE	23664	16846	6818	112062	95497	3666	12898
STATSSKATTELIKNINGA							
FORMUES- OG INNTEKTSSKATTAR	31070	22625	8445	172394	150648	5168	16577
ETTERSKOTTSPLIKTIGE	1335	1089	245	13404	13090	42	272
FORSKOTTSPLIKTIGE	28639	20641	7998	157178	135950	5042	16185
SJØFOLK (NORSKE)	1097	895	202	1812	1608	84	120
UTLIKNING TIL FOLKETRYGDA							
MEDLEMSAVGIFT	36898	26329	10569	170427	145127	5840	19460
FORSKOTTSPLIKTIGE	35369	25091	10277	168053	142984	5753	19316
SJØFOLK (NORSKE)	1529	1238	292	2374	2143	87	144
SUM UTLIKNA SKATT							
I ALT	140174	100174	40000	677881	582242	21823	73816
ETTERSKOTTSPLIKTIGE	2839	2213	626	24916	24278	186	451
FORSKOTTSPLIKTIGE	132584	94120	38464	645486	551259	21337	72890
SJØFOLK (NORSKE)	4750	3840	910	7479	6705	300	475
GJENNOMSNIITTSTAL							
PR. INNBYGGJAR FOR PERSONLEGE SKATTYTARAR							
NETTOFORMUE	KR 20624	16029	31502	18395	17071	20490	26483
NETTOINNTEKT PLUSS SÆRFRADRAG	28976	29363	28060	34923	35416	32925	32235
SUM UTLIKNA SKATT	8918	9051	8602	11564	11802	11174	10117
PR. PERSONLEG SKATTYTAR							
NETTOINNTEKT PLUSS SÆRFRADRAG	59612	60332	57900	64702	65629	65917	58479
PR. INNANBY(GD)S PERSONLEG SKATTYTAR							
NETTOINNTEKT PLUSS SÆRFRADRAG	58609	59257	57091	63898	64810	64892	57868

TABELL 14.1 (FRAMH.). OVERSIKT OVER SKATTELIKNINGA. KOMMUNE. 1978-1980

	1980						
	194	0828	0829	0830	0831	0833	195
	VEST- TELEMARK H.D.	SELJORD	KVITES- EID	NISSEDAL	FYRESDAL	TOKKE	NOTODDEN H.D.
TALET PÅ INNBYGGJARAR 1. JAN.....	11797	3173	2943	1510	1413	2758	23062
KOMMUNESKATTELIKNINGA							
TALET PÅ SKATTYTARAR	9956	2609	2058	1619	1480	2190	15837
ETTERSKOTTSPLIKTIGE	153	34	30	24	22	43	215
FORSKOTTSPLIKTIGE	9759	2564	2014	1590	1449	2142	15506
AV DETTE							
INNANBY(GD)S PERSONLEGE	6328	1664	1599	774	745	1546	12688
SJØFOLK (NORSKE)	44	11	14	5	9	5	116
NETTOFORMUE	1 000	997716	183751	128584	165726	172531	347124
ETTERSKOTTSPLIKTIGE	"	571475	93767	28387	93555	97288	258478
FORSKOTTSPLIKTIGE	"	426241	89984	100197	72171	75243	88646
AV DETTE							
INNANBY(GD)S PERSONLEGE	"	362045	78791	92199	55408	58335	77312
INNANBY(GD)S PERSONLEGE	"	362045	78791	92199	55408	58335	77312
NETTOINNTEKT PLUSS SÆRFRADRAK	"	383612	96586	89703	49339	48408	99576
ETTERSKOTTSPLIKTIGE	"	33631	5572	2275	5208	5941	14634
FORSKOTTSPLIKTIGE	"	347762	90471	86708	43935	41987	84661
AV DETTE							
INNANBY(GD)S PERSONLEGE	"	340783	88288	85627	42514	40747	83607
SJØFOLK	"	2220	543	720	196	480	281
FORMUES- OG INNTEKTSSKATT I ALT	"	46892	10971	9703	6448	6456	13314
ETTERSKOTTSPLIKTIGE	"	10255	1690	591	1639	1775	4560
FORSKOTTSPLIKTIGE	"	36350	9210	9019	4785	4618	8717
SJØFOLK (NORSKE)	"	287	71	92	25	63	36
FORMUESKATT	"	8578	1515	951	1443	1499	3171
ETTERSKOTTSPLIKTIGE	"	5715	938	284	936	973	2585
FORSKOTTSPLIKTIGE	"	2863	577	667	508	526	586
INNTEKTSSKATT	"	38314	9457	8752	5005	4957	10143
ETTERSKOTTSPLIKTIGE	"	4540	752	307	703	802	1976
FORSKOTTSPLIKTIGE	"	33487	8634	8353	4277	4092	8131
SJØFOLK (NORSKE)	"	287	71	92	25	63	36
FYLKESKATTELIKNINGA							
INNTEKTSSKATT	"	21210	5232	4829	2782	2736	5632
ETTERSKOTTSPLIKTIGE	"	2522	418	171	391	446	1098
FORSKOTTSPLIKTIGE	"	18688	4814	4658	2391	2290	4535
STATSSKATTELIKNINGA							
FORMUES- OG INNTEKTSSKATTAR	"	23201	5861	5665	2951	3098	5626
ETTERSKOTTSPLIKTIGE	"	1599	339	246	199	314	500
FORSKOTTSPLIKTIGE	"	21479	5495	5373	2742	2757	5112
SJØFOLK (NORSKE)	"	124	27	46	9	27	14
UTLIKNING TIL FOLKETRYGDA							
MEDLEMSAVGIFT	"	27769	7235	6975	3496	3363	6700
FORSKOTTSPLIKTIGE	"	27552	7186	6907	3477	3309	6674
SJØFOLK (NORSKE)	"	217	49	68	19	54	27
SUM UTLIKNA SKATT							
I ALT	"	119072	29299	27171	15677	15653	31272
ETTERSKOTTSPLIKTIGE	"	14376	2447	1008	2229	2534	6158
FORSKOTTSPLIKTIGE	"	104068	26705	25957	13395	12975	25038
SJØFOLK (NORSKE)	"	628	147	207	53	144	76
GJENNOMSNIITSTAL							
PR. INNBYGGJAR FOR PERSONLEGE SKATTYTARAR							
NETTOFORMUE	KR	31956	26262	32450	38125	42496	29203
NETTOINNTEKT PLUSS SÆRFRADRAK	"	29303	28295	29489	28677	29393	30562
SUM UTLIKNET SKATT	"	8781	8372	8841	8747	9097	9046
PR. PERSONLEG SKATTYTAR							
NETTOINNTEKT PLUSS SÆRFRADRAK	"	54251	53600	53804	55586	55083	54345
PR. INNANBY(GD)S PERSONLEG SKATTYTAR							
NETTOINNTEKT PLUSS SÆRFRADRAK	"	53853	53058	53551	54927	54694	54079

TABELL 14.1 (FRAMH.). OVERSIKT OVER SKATTELIKNINGA. KOMMUNE. 1978-1980

	1980						
	0807	0821	0822	0827	196	0826	0834
	NOTODDEN	BØ SAUHERAD	HJARTDAL	RJUKAN H. D.	TINN	VINJE	
TALET PÅ INNBYGGJARAR 1. JAN.....	12890	4388	4085	1699	11416	7472	3944
KOMMUNESKATTELIKNINGA							
TALET PÅ SKATTYTARAR	7994	3229	2660	1954	9466	5542	3924
ETTERSKOTTSPLIKTIGE	120	44	28	23	107	55	52
FORSKOTTSPLIKTIGE	7811	3158	2609	1928	9304	5449	3855
AV DETTE							
INNANBY(GD)S PERSONLEGE	7130	2412	2201	945	6611	4401	2210
SJØFOLK (NORSKE)	63	27	23	3	55	38	17
NETTOFORMUE	1 000	313636	162282	124597	174714	1083568	361048
ETTERSKOTTSPLIKTIGE	"	59527	7167	7016	102720	795599	209336
FORSKOTTSPLIKTIGE	"	254109	155115	117581	71994	287969	151712
AV DETTE							
INNANBY(GD)S PERSONLEGE	"	240832	144186	110673	60549	249428	138646
NETTOINNTEKT PLUSS SÆRFRADRAK	"	472437	149312	125444	57256	450632	302350
ETTERSKOTTSPLIKTIGE	"	21290	3274	544	5119	65316	32650
FORSKOTTSPLIKTIGE	"	447162	144325	123420	51921	381791	267126
AV DETTE							
INNANBY(GD)S PERSONLEGE	"	443549	141693	121838	51021	378758	265532
SJØFOLK	"	3986	1713	1480	216	3525	2574
FORMUES- OG INNTEKTSSKATT I ALT	"	51505	16324	13095	7133	57187	34849
ETTERSKOTTSPLIKTIGE	"	3461	514	144	1718	16774	6501
FORSKOTTSPLIKTIGE	"	47525	15591	12762	5387	39953	28012
SJØFOLK (NORSKE)	"	519	219	189	28	460	336
FORMUESKATT	"	2265	1180	870	1481	9830	3048
ETTERSKOTTSPLIKTIGE	"	590	72	70	1027	7956	2093
FORSKOTTSPLIKTIGE	"	1675	1109	800	454	1874	954
INNTEKTSSKATT	"	49240	15144	12225	5652	47357	31801
ETTERSKOTTSPLIKTIGE	"	2871	442	73	691	8818	4408
FORSKOTTSPLIKTIGE	"	45850	14483	11962	4933	38079	27058
SJØFOLK (NORSKE)	"	519	219	189	28	460	336
FYLKESKATTELIKNINGA							
INNTEKTSSKATT	"	27103	8322	6709	3137	26101	17503
ETTERSKOTTSPLIKTIGE	"	1595	246	41	384	4899	2449
FORSKOTTSPLIKTIGE	"	25508	8077	6668	2753	21202	15054
STATSSKATTELIKNINGA							
FORMUES- OG INNTEKTSSKATTAR	"	38979	11784	8304	3385	28901	20876
ETTERSKOTTSPLIKTIGE	"	5468	894	94	124	1899	985
FORSKOTTSPLIKTIGE	"	33241	10808	8142	3249	26758	19714
SJØFOLK (NORSKE)	"	270	82	68	12	245	177
UTLIKNING TIL FOLKETRYGDA							
MEDLEMSAVGIFT	"	37484	12088	10043	4080	30947	21655
FORSKOTTSPLIKTIGE	"	37113	11931	9908	4060	30613	21409
SJØFOLK (NORSKE)	"	371	156	134	20	334	246
SUM UTLIKNA SKATT							
I ALT	"	155071	48519	38151	17735	143137	94883
ETTERSKOTTSPLIKTIGE	"	10524	1653	278	2226	23571	9935
FORSKOTTSPLIKTIGE	"	143388	46408	37481	15449	118526	84189
SJØFOLK (NORSKE)	"	1160	458	391	60	1039	759
GJENNOMSNIITTSTAL							
PR. INNBYGGJAR FOR PERSONLEGE SKATTYTARAR							
NETTOFORMUE	KR	19764	34461	28459	36508	22701	19537
NETTOINNTEKT PLUSS SÆRFRADRAK	"	34903	33041	30623	30570	33639	36063
SUM UTLIKNET SKATT	"	11195	10632	9280	9075	10436	11357
PR. PERSONLEG SKATTYTAR							
NETTOINNTEKT PLUSS SÆRFRADRAK	"	62547	59443	56248	54787	57610	60703
PR. INNANBY(GD)S PERSONLEG SKATTYTAR							
NETTOINNTEKT PLUSS SÆRFRADRAK	"	62209	58745	55356	53991	57292	60334

TABELL 14.2. PERSONLEGE SKATTYTARAR ETTER INNTEKT. ABSOLUTTE TAL OG PROSENT. KOMMUNE. 1980

HANDELSDISTRIKT KOMMUNE	PERSON- LEGE SKATT- YTARAR	INNTEKTSKLASSER										
		INGA INN- TEKT	100- 11900 KR	12000- 19900 KR	20000- 29900 KR	30000- 39900 KR	40000- 49900 KR	50000- 59900 KR	60000- 69900 KR	70000- 79900 KR	80000- 99900 KR	100000- KR OG OVER
ABSOLUTTE TAL												
HEILE FYLKET .. PST. AV HEILE LANDET	88771	245	3885	3064	10403	9621	8854	8632	9457	9739	14071	10800
191 PORSGRUNN H.D.	23319	49	993	776	2183	2248	2159	2130	2281	2513	4238	3749
0805 PORSGRUNN	17416	29	734	565	1520	1715	1650	1635	1687	1873	3187	2821
0814 BAMBLE	5903	20	259	211	663	533	509	495	594	640	1051	928
192 KRAGERØ H.D.	7563	37	381	268	861	870	786	796	915	864	1069	716
0815 KRAGERØ	5312	24	273	196	558	626	539	505	665	625	774	527
0817 DRANGEDAL	2251	13	108	72	303	244	247	291	250	239	295	189
193 SKIEN H.D.	31580	79	1207	1094	3689	3318	3068	2955	3397	3605	5267	3901
0806 SKIEN	26502	61	979	932	3030	2732	2561	2448	2760	3037	4530	3432
0811 SILJAN	981	5	38	24	100	100	79	90	111	107	196	131
0819 NOME	4097	13	190	138	559	486	428	417	526	461	541	338
194 VEST-TELEMARK H.D.	6480	36	363	260	1021	829	730	710	688	609	755	479
0828 SELJORD	1708	11	105	61	283	216	202	184	171	161	192	122
0829 KVITSEID	1649	7	103	68	287	208	173	181	165	138	199	120
0830 NISSEDAL	787	6	35	26	115	97	81	88	104	89	93	53
0831 FYRESDAL	753	6	33	32	110	92	76	93	92	70	88	61
0833 TOKKE	1583	6	87	73	226	216	198	164	156	151	183	123
195 NOTODDEN H.D. ..	13106	31	619	431	1695	1504	1382	1327	1443	1501	1898	1275
0807 NOTODDEN	7360	17	299	229	839	827	708	734	856	934	1170	747
0821 BØ	2485	7	124	91	339	267	292	255	271	250	314	275
0822 SAUHERAD	2261	5	120	81	332	285	267	245	224	229	297	176
0827 HJARTDAL	1000	2	76	30	185	125	115	93	92	88	117	77
196 RJUKAN H.D.	6723	13	322	235	954	852	729	714	733	647	844	680
0826 TINN	4496	9	185	131	587	533	452	484	519	469	621	506
0834 VINJE	2227	4	137	104	367	319	277	230	214	178	223	174
PROSENT												
HEILE LANDET ..	100,0	0,3	5,1	3,7	10,8	10,5	9,9	10,1	11,3	11,1	14,4	12,9
HEILE FYLKET ..	100,0	0,3	4,4	3,5	11,7	10,8	10,0	9,7	10,7	11,0	15,9	12,2
191 PORSGRUNN H.D.	100,0	0,2	4,3	3,3	9,4	9,6	9,3	9,1	9,8	10,8	18,2	16,1
0805 PORSGRUNN	100,0	0,2	4,2	3,2	8,7	9,8	9,5	9,4	9,7	10,8	18,3	16,2
0814 BAMBLE	100,0	0,3	4,4	3,6	11,2	9,0	8,6	8,4	10,1	10,8	17,8	15,7
192 KRAGERØ H.D.	100,0	0,5	5,0	3,5	11,4	11,5	10,4	10,5	12,1	11,4	14,1	9,5
0815 KRAGERØ	100,0	0,5	5,1	3,7	10,5	11,8	10,1	9,5	12,5	11,8	14,6	9,9
0817 DRANGEDAL	100,0	0,6	4,8	3,2	13,5	10,8	11,0	12,9	11,1	10,6	13,1	8,4
193 SKIEN H.D.	100,0	0,3	3,8	3,5	11,7	10,5	9,7	9,4	10,8	11,4	16,7	12,4
0806 SKIEN	100,0	0,2	3,7	3,5	11,4	10,3	9,7	9,2	10,4	11,5	17,1	12,9
0811 SILJAN	100,0	0,5	3,9	2,4	10,2	10,2	8,1	9,2	11,3	10,9	20,0	13,4
0819 NOME	100,0	0,3	4,6	3,4	13,6	11,9	10,4	10,2	12,8	11,3	13,2	8,2
194 VEST-TELEMARK H.D.	100,0	0,6	5,6	4,0	15,8	12,8	11,3	11,0	10,6	9,4	11,7	7,4
0828 SELJORD	100,0	0,6	6,1	3,6	16,6	12,6	11,8	10,8	10,0	9,4	11,2	7,1
0829 KVITSEID	100,0	0,4	6,2	4,1	17,4	12,6	10,5	11,0	10,0	8,4	12,1	7,3
0830 NISSEDAL	100,0	0,8	4,4	3,3	14,6	12,3	10,3	11,2	13,2	11,3	11,8	6,7
0831 FYRESDAL	100,0	0,8	4,4	4,2	14,6	12,2	10,1	12,4	12,2	9,3	11,7	8,1
0833 TOKKE	100,0	0,4	5,5	4,6	14,3	13,6	12,5	10,4	9,9	9,5	11,6	7,8
195 NOTODDEN H.D. ..	100,0	0,2	4,7	3,3	12,9	11,5	10,5	10,1	11,0	11,5	14,5	9,7
0807 NOTODDEN	100,0	0,2	4,1	3,1	11,4	11,2	9,6	10,0	11,6	12,7	15,9	10,1
0821 BØ	100,0	0,3	5,0	3,7	13,6	10,7	11,8	10,3	10,9	10,1	12,6	11,1
0822 SAUHERAD	100,0	0,2	5,3	3,6	14,7	12,6	11,8	10,8	9,9	10,1	13,1	7,8
0827 HJARTDAL	100,0	0,2	7,6	3,0	18,5	12,5	11,5	9,3	9,2	8,8	11,7	7,7
196 RJUKAN H.D.	100,0	0,2	4,8	3,5	14,2	12,7	10,8	10,6	10,9	9,6	12,6	10,1
0826 TINN	100,0	0,2	4,1	2,9	13,1	11,9	10,1	10,8	11,5	10,4	13,8	11,3
0834 VINJE	100,0	0,2	6,2	4,7	16,5	14,3	12,4	10,3	9,6	8,0	10,0	7,8

KJELDE : MATERIALE I BYRÅET.

15. BUSTADER OG BUTILHØVE

Figur 15.1

Figuren syner hushald som har telefon i prosent av hushald i alt 1. november 1980. Kjelde er Folke- og bustadteljing 1980.

Tabellane 15.1 - 15.4

Bustadkjennemerka refererer seg til bustaden der den enkelte var registrert busett 1. november 1980. Det kan vere små avvik i desse tala samanlikna med tal i kommunehefte og samandrag av kommunehefta frå Folke- og bustadteljing 1980.

Bustad (husvære mv.)

Med husvære meiner ein t.d. rekkjehus, husvære i tomannsbustad, husvære i leigegård, blokkhusvære, hybelhusvære og hybel med eigen inngang. Einebustad blir òg rekna som husvære.

Hyblar utan eigen inngang er som hovudregel ikkje rekna som eige husvære.

I hybelbygg er derimot kvar enkelt hybel alltid rekna som husvære. Dette gjeld også når fleire hyblar har felles gang, hall, bad og/eller kjøkken.

Vidare er hyblar for sjukepleiarar, legebustader og rom som er disponerte til privathushald i sjukehus, militærforlegningar eller felleleshushald, alltid rekna som eige husvære.

Til eit husvære er som hovudregel rekna rom som er bygde (eller ombygde) til bruk for ein eller fleire personar som har felles kost og losji, og der det er tilgjenge til romma (rommet) utan at ein må gå gjennom eit anna husvære.

Ein bustad vil derfor som regel falle saman med omgrepet husvære.

I enkelte tilfelle vil ein bustad omfatte meir enn eit husvære. Dersom t.d. ugifte barn bur i eige husvære (hybel med eigen inngang e.l.), men på same adressa som foreldra, er som hovudregel barna rekna å høyre til same husvære som foreldra. I dette tilfellet omfattar bustaden det husværet som foreldra bur i og det husværet som barna bur i. Berre dersom barna er registrerte som eigen familie i folkeregisteret, er husværa rekna som særskilde bustader.

Hyblar utan eigen inngang som ikkje ligg i hybelbygg, institusjon e.l. og der det bur personar som er registrerte i folkeregisteret på vedkommande adresse, er alltid rekna til same bustad som hovudhusværet.

Med privatbustad er meint husvære der det ikkje bur forpleide i aldersheimar, barneheimar og andre felleleshushald. Husvære for tilsette (t.d. sjukepleiarar) ved institusjonar er såleis rekna som privatbustader. Det same gjeld husvære for befal mv. i militærforlegningar.

Det er ikkje innhenta oppgåver for husvære som ikkje er privatbustader.

I tabellane er "privatbustadene", for å gjera det enkelt, kalla "husvære".

Rom

Oppgåvene over talet på rom refererer seg til husvære som er med i teljinga, og omfattar bustadrom på 6 m² eller meir, og som kan nyttast året rundt. Kjøkken, bad, entré, hall, alkove, hems, trimrom, vaskerom og rom som berre blir nytta til næringsverksemd (f.eks. kontor) er ikkje med.

I 1980-teljinga er det ikkje innhenta spesifiserte oppgåver over talet på rom i husvære med "meir enn 8 rom", slik som det vart gjort i teljinga i 1970.

I oppgåvene for "rom i alt" er tala på rom i husvære med meir enn 8 rom derfor rekna med. For kvar enkelt kommune er det laga gjennomsnittstal frå 1970-teljinga, (dvs. gjennomsnittleg tal på rom i husvære med meir enn 8 rom). Dette gjennomsnittstalet er brukt for å fastleggje talet på rom for husvære med meir enn 8 rom i 1980-teljinga.

Areal

Med areal for husværet er meint nettoareal. I tillegg til bustadrom på 6 m² eller meir er også teke med kjøkken, bad, entré, hall o.l.

Rom som er felles for to eller fleire husvære o.l. er ikkje med i arealet.

Kjøkken

Med kjøkken er i teljinga meint ein del av husværet som er avgrensa frå andre delar av det, og der det er installert utstyr til matlaging for dei som bur der. Kjøkkenet kan vere eit eige rom, men treng ikkje vere det.

Dersom fleire husvære har felles kjøkken, t.d. hyblar i eit hybelbygg, er alle husværa rekna å vere utan kjøkken.

I storleiken på kjøkkenet er også medrekna golvplass til benker, skap o.l.

Hustype

Som hus er som hovudregel rekna bygningar som frå kjellar til loft er skilde frå andre bygningar. Kvar enkelt blokk er derimot rekna som eitt hus, sjølv om det frå kjellar til loft er skiljevegg(ar), utan gjennomgang i blokka.

I rekkjehus er heile rekkja av husvære rekna som eitt hus.

Som frittliggjande einebustad er rekna einebustad med minst ein halv meters avstand til nærmaste hus.

Som hustype "einebustad" er også rekna frittliggjande einebustader som inneheld eit hybelhusvære, og/eller der eitt eller fleire rom er brukte som hybel.

Rekkjehus er hus med husvære som har minst ein vegg eller ein del av ein vegg felles med eit anna husvære. Hus i kjede er hus som er bundne saman med eit anna hus med garasje, carport, svalgang o.l. Terrassehus er hus med husvære som er bygde saman i ei bakkeskråning, og der fleire av husværa har heile eller delar av taket til husværet under som terrasse.

Horisontalt delt tomannsbustad er hus med to vanlege husvære (som kan ha ulik storleik) og der det eine husværet ligg i ein etasje over det andre.

Annanbustad med mindre enn 3 etasjar omfattar også einebustader med mindre enn ein halv meters avstand mellom husa.

Gruppa "forretningsbygg mv." omfattar hus der halvparten eller mindre av golvarealet er nytta til privatbustad.

Som bygg for felleleshushald er rekna hus der det er organisert felleleshushald for dei busette og/eller mellombels tilstadeverande.

Oppgåver over tal på husvære, rom og busette i bygg for felleleshushald omfattar berre privathusvære, rom og busette i desse bustadene.

Byggjeår

Med byggjeår meiner ein det året da minst halvparten av husværa i huset var ferdige til innflytting. Hus som er ombygde er grupperte etter opphavleg byggjeår.

Busette pr. rom er lik talet på busette i privathusvære dividert med talet på rom (kjøkken er ikkje medrekna) i privathusvære.

Busette pr. husvære er lik talet på busette i privathusvære dividert med talet på privathusvære.

Rom pr. husvære er lik talet på rom (kjøkken ikkje medrekna) i privathusvære dividert med talet på desse husværa.

Figur 15.1. Prosentdel hushold som har telefon. Kommune. 1. november 1980
 Landsgjennomsnitt: 67,5
 Fylkesgjennomsnitt: 65,4

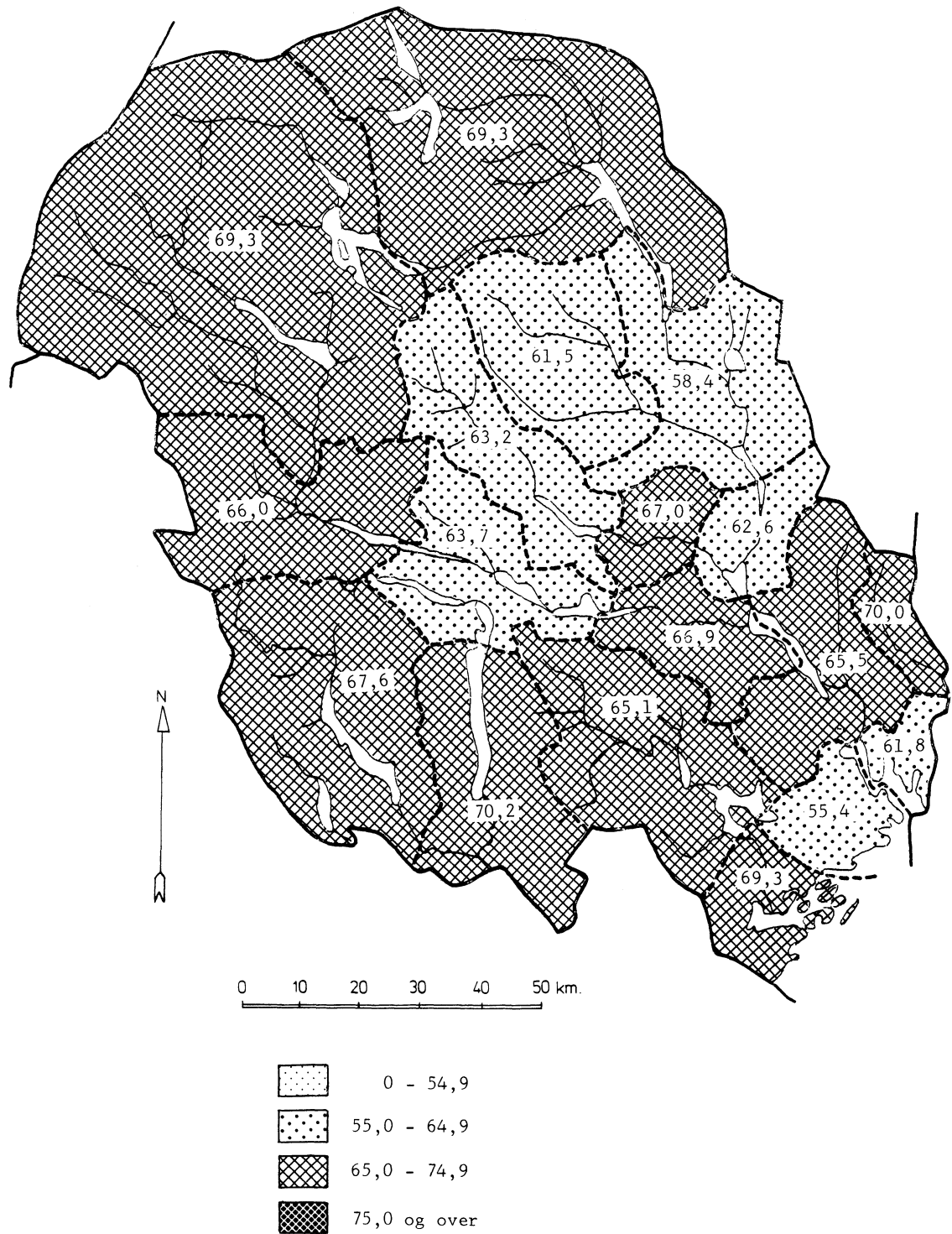

**TABELL 15.1. BUSTADER ETTER TALET PÅ ROM/AREAL I KVADRATMETER OG TYPE BUSTADSTRØK/HANDELSDISTRIKT OG KOMMUNE.
1. NOVEMBER 1980**

	I ALT	TALET PÅ ROM							AREAL					
		1	2	3	4	5	6	7	8 ROM GG OVER	UOPP- GITT	UNDER 50	50- 99	100 OG OVER	UOPP- GITT
HEILE FYLKET	60506	1945	7306	12787	17629	8810	4352	1978	1653	4046	6678	33130	15371	5327
TYPE BUSTADSTRØK														
TETTBYGDE STRØK	43645	1411	5699	9870	13012	5938	2804	1180	937	2794	4936	24098	10898	3713
SPREIDTBYGDE STRØK ...	16708	529	1593	2900	4604	2871	1543	797	715	1156	1724	9000	4465	1519
UOPPGITT BUSTADSTRØK .	153	5	14	17	13	1	5	1	1	96	18	32	8	95
HANDELSDISTR. OG KOMM.														
191 PORSGRUNN H.D.	16027	432	2026	3616	4845	2278	1072	432	362	964	1604	8903	4202	1318
0805 PORSGRUNN	11869	328	1619	2908	3519	1549	721	279	209	737	1283	6682	2912	992
0814 BAMBLE	4158	104	407	708	1326	729	351	153	153	227	321	2221	1290	326
192 KRAGERØ H.D.	5516	133	563	1008	1560	919	498	229	233	373	542	3075	1412	487
0815 KRAGERØ	3948	103	471	812	1092	594	326	140	137	273	425	2159	1010	354
0817 DRANGEDAL	1568	30	92	196	468	325	172	89	96	100	117	916	402	133
193 SKIEN H.D.	21448	733	2802	5107	6122	2937	1334	575	434	1404	2536	11780	5248	1884
0806 SKIEN	18184	654	2519	4586	4978	2391	1051	460	347	1198	2281	9895	4399	1609
0811 SILJAN	654	9	57	83	234	131	71	21	23	25	29	387	203	35
0819 NOME	2610	70	226	438	910	415	212	94	64	181	226	1498	646	240
194 VEST-TELEMARK H.D.	4354	132	320	602	1217	760	474	249	219	381	393	2330	1202	429
0828 SELJORD	1153	44	103	175	316	189	118	65	46	97	121	595	320	117
0829 KVITSEID	1093	44	67	136	304	186	114	65	65	112	111	554	297	131
0830 NISSDAL	533	8	31	51	131	86	75	51	38	62	30	272	172	59
0831 FYRESDAL	546	13	43	62	167	103	57	24	35	42	39	319	154	34
0833 TOKKE	1029	23	76	178	299	196	110	44	35	68	92	590	259	88
195 NOTODDEN H.D.	8693	299	957	1593	2667	1277	663	345	296	596	936	4649	2311	797
0807 NOTODDEN	4927	185	607	1071	1555	667	296	127	105	314	582	2743	1154	448
0821 BØ	1613	38	151	213	468	276	159	97	96	115	131	800	538	144
0822 SAUHERAD	1514	39	135	212	462	245	149	97	67	108	133	798	452	131
0827 HJARTDAL	639	37	64	97	182	89	59	24	28	59	90	308	167	74
196 RJUKAN H.D.	4468	216	638	861	1218	639	311	148	109	328	667	2393	996	412
0826 TINN	3108	160	532	658	870	379	162	65	42	240	526	1689	601	292
0834 VINJE	1360	56	106	203	348	260	149	83	67	88	141	704	395	120

KJELDE: FOLKE- OG BUSTADTELJING 1980.

TABELL 15.2. BUSTADER ETTER BUSTADTETTELEIK OG TYPE BUSTADSTRØK/HANDELSDISTRIKT OG KOMMUNE. 1. NOVEMBER 1980

I ALT	BUSETTE PR. BUSTAD				BUSETTE PR. RØM									
	1	2-3	4-7	8 OG ØVER	UNDER 0,25	0,25- 0,49	0,50- 0,74	0,75- 0,99	1,00- 1,24	1,25- 1,49	1,50- 1,99	2 OG ØVER	UOPP- GITT	
HEILE FYLKET	60506	15485	27364	17516	141	1908	10413	19592	6968	11807	3208	1542	1022	4046
TYPE BUSTADSTRØK														
TETTEBYGDE STRØK	43645	11164	19827	12576	78	1016	7029	14667	5059	8869	2448	1071	692	2794
SPREIDTBYGDE STRØK	16708	4215	7501	4929	63	890	3374	4900	1906	2928	758	470	326	1156
UOPPGITT BUSTADSTRØK ...	153	106	36	11	-	2	10	25	3	10	2	1	4	96
HANDELSDISTR. OG KOMM.														
191 PORSGRUNN	16027	3836	7325	4821	45	355	2607	5331	1874	3193	964	442	297	964
0805 PORSGRUNN	11369	3020	5557	3272	20	254	1904	4131	1302	2305	719	306	211	737
0814 BAMBLE	4158	816	1768	1549	25	101	703	1200	572	888	245	136	86	227
192 KRAGERØ H.D.	5516	1365	2396	1738	17	267	1038	1675	650	969	300	149	95	373
0815 KRAGERØ	3948	1008	1720	1212	8	148	718	1250	441	725	213	110	70	273
0817 DRANGEDAL	1568	357	676	526	9	119	320	425	209	244	87	39	25	100
193 SKIEN H.D.	21448	5620	9728	6061	39	471	3505	7236	2517	4373	1111	495	336	1404
0806 SKIEN	18184	4876	8244	5032	32	346	2908	6222	2072	3780	949	425	284	1198
0811 SILJAN	654	113	280	258	3	18	108	209	100	138	29	17	10	25
0819 NOME	2610	631	1204	771	4	107	489	805	345	455	133	53	42	181
194 VEST-TELEMARK H.D.	4354	1175	1881	1286	12	324	938	1176	455	705	191	118	66	381
0828 SELJORD	1153	288	518	344	3	65	220	334	122	206	46	39	24	97
0829 KVITSEID	1093	307	468	318	-	80	233	312	100	171	45	25	15	112
0830 NISSEDAL	533	146	207	180	-	49	128	115	69	73	19	15	3	62
0831 FYRESDAL	546	162	228	152	4	62	122	126	53	97	24	13	7	42
0833 TOKKE	1029	272	460	292	5	68	235	289	111	158	57	26	17	68
195 NOTODDEN H.D.	8693	2202	4021	2449	21	333	1595	2738	1018	1615	414	220	164	596
0807 NOTODDEN	4927	1221	2397	1303	6	135	808	1610	588	954	272	146	100	314
0821 BØ	1613	405	710	493	5	88	362	495	184	259	59	29	22	115
0822 SAUHERAD	1514	387	657	465	5	74	309	459	180	275	54	30	25	108
0827 HJARTDAL	639	189	257	188	5	36	116	174	66	127	29	15	17	59
196 RJUKAN H.D.	4468	1287	2013	1161	7	158	730	1436	454	952	228	118	64	328
0826 TINN	3108	961	1438	708	1	80	481	1062	294	677	161	71	42	240
0834 VINJE	1360	326	575	453	6	78	249	374	160	275	67	47	22	88

KJELDE: FOLKE- OG BUSTADTELJING 1980.

TABELL 15.3. BUSTADER ETTER SANITÆRUTSTYR/KJØKKEN OG TYPE BUSTADSTRØK/HANDELSDISTRIKT OG KOMMUNE.
1. NOVEMBER 1980

	I ALT	BAD/DUSJ		DO				KJØKKEN				
		MED BAD	UTAN BAJ	UOPP- GITT GM BAD	WC I BU- STADEN	WC UTAN- FOR BU- STADEN	ANNA DO	UOPP- GITT	KJØKKEN PÅ 6 M2 OG OVER	KJØKKEN UNDER 6 M2	IKKJE I BU- STADEN	UOPP- GITT
HEILE FYLKET	60506	49371	7223	3512	49703	1887	5079	3837	50691	4755	406	465
TYPE BUSTADSTRØK												
TETTBYGDE STRØK	43645	37447	3639	2559	38313	1515	1223	2594	36412	3803	268	316
SPREIDTBYGDE STRØK	16708	11880	3572	1256	11345	368	3847	1148	14234	944	135	139
UOPPGITT BUSTADSTRØK ..	153	44	12	97	45	4	9	95	45	8	3	9
HANDELSDISTR. OG KOMM.												
191 PORSGRUNN	16027	13657	1506	864	13808	524	725	970	13477	1348	76	112
0805 PORSGRUNN	11869	10250	978	641	10352	420	377	720	9883	1091	60	83
0814 BAMBLE	4158	3407	528	223	3456	104	348	250	3594	257	16	29
192 KRAGERØ H.D.	5516	4173	974	369	4121	150	904	341	4659	422	35	40
0815 KRAGERØ	3948	3077	628	243	3069	121	514	244	3277	363	20	28
0817 DRANGEDAL	1568	1096	346	126	1052	29	390	97	1382	59	15	11
193 SKIEN H.D.	21448	17819	2326	1303	17935	762	1446	1305	17925	1807	115	160
0806 SKIEN	18184	15276	1808	1100	15398	669	1020	1097	15081	1627	105	137
0811 SILJAN	654	543	84	27	521	14	96	23	600	24	1	2
0819 NOME	2610	2000	434	176	2016	79	330	185	2244	156	9	20
194 VEST-TELEMARK H.D.	4354	3179	748	427	3182	58	766	348	3612	252	52	43
0828 SELJORD	1153	873	163	117	866	20	173	94	948	76	21	10
0829 KVITSEID	1093	763	192	138	749	19	215	110	881	56	17	13
0830 NISSEDAL	533	402	72	59	408	3	67	55	437	29	3	6
0831 FYRESDAL	546	375	126	45	390	7	119	30	474	25	1	4
0833 TOKKE	1029	766	195	68	769	9	192	59	872	66	10	8
195 NOTODDEN H.D. ...	8693	6927	1143	623	6920	296	893	584	7350	540	89	71
0807 NOTODDEN	4927	4021	582	324	4098	235	291	303	4156	344	64	36
0821 BØ	1613	1333	175	105	1300	18	191	104	1362	107	5	13
0822 SAUHERAD	1514	1149	235	130	1103	37	253	121	1302	64	9	13
0827 HJARTDAL	639	424	151	64	419	6	158	56	530	25	11	7
196 RJUKAN H.D.	4468	3616	526	326	3737	97	345	289	3668	386	39	37
0826 TINN	3108	2511	365	232	2632	81	198	197	2568	265	19	25
0834 VINJE	1360	1105	161	94	1105	16	147	52	1100	121	20	11

KJELDE: FOLKE- OG BUSTADTELJING 1980.

16. SOSIALE TILHØVE

Figur 16.1

Figuren syner talet på barn i barnehagar pr. 1 000 barn 0-6 år. Om lag 7 prosent av kommunane i landet hadde ikkje barnehagar som vart rekna med i statistikken for 1980.

Tabell 16.1

Tabellen er laga på grunnlag av årsmeldingar om heimehjelpsordninga som Sosialdepartementet hentar inn frå kommunane.

Tabellane 16.2 og 16.3

Tabellane er utarbeidde på grunnlag av oppgåver som Byrået har henta inn frå dei kommunale sosialkontora. Statistikken omfattar personar som har teke imot hjelp etter §3 i lov om sosial omsorg. Når det er gitt hjelp til ein familie, er hovudforsytaren rekna som mottakar av hjelpa. Stønadsmottakarane kan ha teke imot hjelp i meir enn ein kommune.

Økonomisk hjelp omfattar bidrag, lån og garanti for lån.

Andre ytingar kan til dømes vere plassering i arbeidsheim eller verna verksemd, i aldersheim, pleieheim o.l. eller i privat pleie.

Tabell 16.4

Tabellen er laga på grunnlag av årsmeldingar frå dei einskilde barnehagane. Årsmeldingane vert henta inn av Forbruker- og administrasjonsdepartementet. Barneparkar, definerte som eit korttids utandørs leike- og aktivitetstilbod for små barn, leia av vaksne, vert ikkje rekna som barnehagar etter lov om barnehagar m.m. av 6. juni 1975.

Figur 16.1. Barn i barnehagar pr. 1 000 barn 0-6 år. Kommune. 1980
 Landsgjennomsnitt : 197
 Fylkesgjennomsnitt : 146

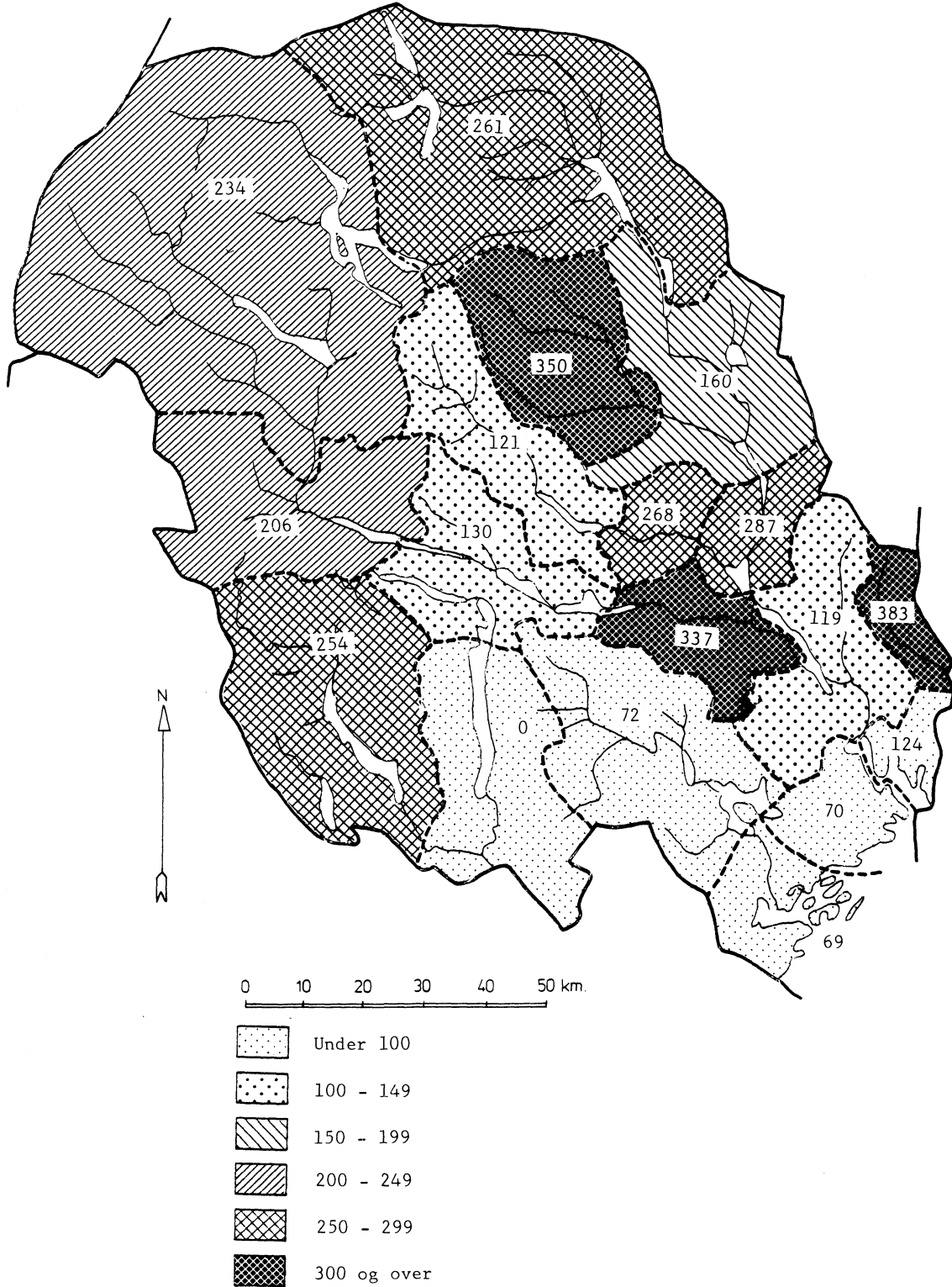

Tabell 16.1. Hjelpeordningar for heimane. Kommune. 1978, 1979 og 1980

Kommune	Husmorvikarteneste			Heimehjelp for eldre og uføre m.m.			Brutto utgifter i alt
	Husmorvikarar pr. 31. desember		Heimar som fekk hjelp	Heimehjelparar pr. 31. desember		Heimar som fekk hjelp	
	I alt	Av desse på deltid		I alt	Av desse på deltid		
							1 000 kr
HEILE FYLKET							
1978	87	26	2 770	1 958	1 953	3 456	21 404
1979	104	45	2 784	1 885	1 877	3 591	26 151
1980	101	51	3 504	1 910	1 887	3 836	31 259
Porsgrunn	6	-	758 ¹⁾	194	190	533	4 028
Skien	10	-	461	412	396	1 224	8 442
Notodden	8	-	124	197	197	239	1 899
Siljan	1	1	20	30	30	39	340
Bamble	5	1	254	78	78	254	2 371
Kragerø	5	1	746	93	90	199	1 999
Drangedal	23	22	49	118	118	160	1 330
Nome	3	1	69	129	129	225	1 780
Bø	2	-	61	54	54	82	826
Sauherad	19	18	49	76	76	86	777
Tinn	4	-	428	84	84	165	1 390
Hjartdal	2	2	22	44	44	51	682
Seljord	1	-	47	101	101	110	1 138
Kviteseid	2	-	27	55	55	81	709
Nissedal	2	1	33	35	35	66	540
Fyresdal	2	2	34	32	32	52	514
Tokke	4	2	230	84	84	132	1 087
Vinje	2	-	92	94	94	138	1 406

1) Talet på oppdrag.

K j e l d e: NOS Sosialstatistikk.

TABELL 16.2. STØNADSTILFELLE ETTER FAMILIETYPPE. KOMMUNE. 1981

KOMMUNE	FAMILIETYPPE							UOPP- GITT
	I ALT	EINSLEG MANN		EINSLEG KVINNE		EKTEPAR		
		UTAN BARN	MED BARN	UTAN BARN	MED BARN	UTAN BARN	MED BARN	
		U.18 ÅR	U.18 ÅR	U.18 ÅR	U.18 ÅR	U.18 ÅR	U.18 ÅR	
HEILE FYLK	2398	977	72	487	410	156	269	27
0805 PORSGRUNN	287	130	17	51	56	8	25	-
0806 SKIEN	986	411	10	222	174	57	103	9
0807 NOTODDEN	259	121	8	44	30	21	34	1
0811 SILJAN	12	2	-	6	-	1	3	-
0814 BAMBLE	182	59	11	34	33	14	30	1
0815 KRAGERØ	208	79	4	35	45	20	25	-
0817 DRANGEDAL	45	14	1	10	8	6	6	-
0819 NOME	56	17	2	13	9	5	10	-
0821 BØ	63	34	-	12	12	2	3	-
0822 SAUHERAD	30	3	-	1	7	4	4	11
0826 TINN	96	40	12	15	13	5	9	2
0827 HJARTDAL	17	2	1	9	3	1	1	-
0828 SELJORD	44	11	3	13	4	5	6	2
0829 KVITSEID	40	20	1	8	5	4	2	-
0830 NISSEDAL	8	4	-	-	1	1	1	1
0831 FYRESDAL	6	5	-	-	-	1	-	-
0833 TOKKE	39	21	-	9	7	1	1	-
0834 VINJE	20	4	2	5	3	-	6	-

KJELDE: NOS SOSIALSTATISTIKK.

TABELL 16.3. STØNADSTILFELLE ETTER YTINGA SI ART OG FORMÅL. KOMMUNE. 1981

KOMMUNE	STØNADSTILFELLE I ALT	MED ØKONOMISK STØNAD						MED ANDRE YT-INGAR 1)
		I ALT	FORMÅLET MED YTINGA			GJENNOM-ØKONOMISK STØNAD PR. STØNADSTILFELLE		
			SJØLV-HJELP	LIVS-OPP-HALD	ANNA FOR-MÅL		UOPP-GITT	
HEILE FYLKET	2398	2253	416	1913	626	8	3570	145
0805 PORSGRUNN	287	257	1	241	69	-	4138	30
0806 SKIEN	986	971	219	803	446	3	3786	15
0807 NOTODDEN	259	190	38	174	-	1	2717	69
0811 SILJAN	12	12	4	6	2	-	746	-
0814 BAMBLE	182	170	40	150	38	-	4319	12
0815 KRAGERØ	208	207	8	191	32	1	2977	1
0817 DRANGEDAL	45	45	-	45	1	-	5391	-
0819 NOME	56	56	17	43	3	-	1912	-
0821 BØ	63	63	13	52	1	-	2371	-
0822 SAUHERAD	30	29	9	18	6	-	3513	1
0826 TINN	96	95	21	81	8	1	2034	1
0827 HJARTDAL	17	9	1	6	3	-	3214	8
0828 SELJORD	44	40	7	33	11	1	4136	4
0829 KVITeseID	40	40	10	27	5	-	4374	-
0830 NISSEDAL	8	7	-	6	-	1	2834	1
0831 FYRES DAL	6	5	-	5	1	-	3878	1
0833 TOKKE	39	37	15	23	-	-	3031	2
0834 VINJE	20	20	13	9	-	-	5659	-

1) STØNADSMOTTAKARAR PLASSERTE I ALDERSHEIM, SJUKEHEIM O.L., I VERNA BEDRIFT, I ANDRE SOSIALE INSTITUSJONAR ELLER I PRIVAT PLEIE.
KJELDE: NOS SOSIALSTATISTIKK.

Tabell 16.4. Barnehagar. Institusjonar etter eigarforhold. Tilsette og barn etter foreldre- forhold. Kommune. 1979 og 1980

Handelsdistrikt Kommune	Institusjonar			Tilsette		Barn i barnehagar					
	I alt	Av dette		I alt	Av dette med for- skule- lærar- utdan- ning	I alt	Av dette med			Pr. 1 000 barn 0-6 år	
		Offent- lege	Private				Einsleg mor eller far	Begge for- eldre i arbeid	Andre for- eldre- for- hold		
1979											
Heile fylket	67	33	34	277	85	1 885	215	626	1 044	126	
1980											
Heile fylket	72	35	37	340	93	2 093	219	678	1 196	146	
191 Porsgrunn h.d.	17	14	3	89	27	423	65	209	149	106	
0805 Porsgrunn	13	11	2	69	21	327	48	144	135	124	
0814 Bamble	4	3	1	20	6	96	17	65	14	70	
192 Kragerø h.d.	3	1	2	18	5	101	11	38	52	70	
0815 Kragerø	2	1	1	13	4	71	11	30	30	69	
0817 Drangedal	1	-	1	5	1	30	-	8	52	72	
193 Skien h.d.	27	12	15	132	36	760	91	203	466	154	
0806 Skien	20	6	14	89	24	497	80	170	247	119	
0811 Siljan	2	1	1	5	1	87	-	-	87	383	
0819 Nome	5	5	-	38	11	176	11	33	132	337	
194 Vest-Telemark h.d.	5	-	5	16	4	143	6	52	85	138	
0828 Seljord	1	-	1	4	1	36	2	14	20	121	
0829 Kviteseid	1	-	1	2	1	32	1	16	15	130	
0831 Fyresdal	1	-	1	3	-	35	1	17	17	254	
0833 Tokke	2	-	2	7	2	40	2	5	33	206	
195 Notodden h.d.	12	4	8	53	16	435	29	102	304	219	
0807 Notodden	5	2	3	20	7	169	24	60	85	160	
0821 Bø	1	1	-	8	3	113	-	-	113	268	
0822 Sauherad	5	-	5	18	4	112	5	32	75	287	
0827 Hjartdal	1	1	-	7	2	41	-	10	31	350	
196 Rjukan h.d.	8	4	4	32	5	231	17	74	140	251	
0826 Tinn	3	3	-	17	2	153	12	31	110	261	
0834 Vinje	5	1	4	15	3	78	5	43	30	234	

Kjelde: NOS Barneomsorg og materiale i Byrået.

17. RETTSTILHØVE

Tabellane 17.1 - 17.4

Tabellane 17.1 - 17.3 er utarbeidde på grunnlag av oppgåver frå politiet og tabell 17.4 på grunnlag av opplysningar frå Det sentrale straffe- og politiopplysningsregister. Tabellane 17.1 - 17.3 omfattar ikkje brotsverk mot den militære straffelov. Misferder er ikkje tekne med i nokon av tabellane.

Alder er i alle tabellane definert som alder på gjerningsdatoen.

Meir detaljerte forklaringar er gitt i den årlege publikasjonen NOS Kriminalstatistikk.

Tabellane 17.5 og 17.6

Tabellane omfattar sivile saker handsama ved forliksråda og by- og heradsrettane. Frå forliksråda får Byrådet summariske oppgåver over avslutta saker, medan oppgåvene frå by- og heradsrettane gjeld kvar einskild avslutta sak.

TABELL 17.1. BROTSVERK ETTERFORSKA AV POLITIET, ETTER LOVBROTET SIN ART. ÅSTADSKOMMUNE. 1981

HANDELSDISTRIKT	I	ALT	BROTS- VERK MØT DEN OG FRED	OMSET- NING ELLER INNE- HAVING AV NAR- KOTIKA	BROTS- VERK MØT SED- SKAPEN	BROTS- VERK MØT LIV LEKAM OG HELSE	DOKU- MENT FALSK, UNDER- SLAG, BEDRA- GERI OG UTRU- SKAP	SKADE- VERK	TJUVERI				ANNA BROTS VERK
									I	ALT	GROVE TJUUV- ERI	SIM- PLE TJUUV- ERI	
1981													
HEILE FYLKET .	5978	365	137	32	212	203	587	4294	2241	1606	447	148	
191 PORSGRUNN H.D.	2508	141	73	20	59	66	230	1869	849	818	202	50	
0805 PORSGRUNN	2018	110	72	19	49	50	188	1489	630	693	166	41	
0814 BAMBLE	490	31	1	1	10	16	42	380	219	125	36	9	
192 KRAGERØ H.D. .	332	21	6	2	6	12	15	266	128	101	37	4	
0815 KRAGERØ	308	20	6	2	5	9	15	248	118	96	34	3	
0817 DRANGEDAL	24	1	-	-	1	3	-	18	10	5	3	1	
193 SKIEN H.D.	2100	163	48	9	104	109	231	1364	820	375	169	72	
0806 SKIEN	2015	157	48	8	99	106	225	1305	788	351	166	67	
0811 SILJAN	29	4	-	-	2	1	1	21	16	4	1	-	
0819 NOME	56	2	-	1	3	2	5	38	16	20	2	5	
194 VEST-TELEMARK H.D.	165	4	1	1	8	1	17	129	72	54	3	4	
0828 SELJORD	51	3	-	-	4	1	3	39	21	17	1	1	
0829 KVITSEID	49	1	1	1	2	-	9	34	13	19	2	1	
0830 NISSEDAL	38	-	-	-	2	-	2	34	18	16	-	-	
0831 FYRESDAL	12	-	-	-	-	-	2	10	9	1	-	-	
0833 TOKKE	15	-	-	-	-	-	1	12	11	1	-	2	
195 NOTODDEN H.D.	661	32	3	-	22	10	82	502	270	205	27	10	
0807 NOTODDEN	422	21	3	-	18	7	36	328	153	156	19	9	
0821 BØ	132	6	-	-	3	1	30	92	64	25	3	-	
0822 SAUHERAD	48	2	-	-	1	2	4	38	28	6	4	1	
0827 HJARTDAL	59	3	-	-	-	-	12	44	25	18	1	-	
196 RJUKAN H.D. . . .	212	4	6	-	13	5	12	164	102	53	9	8	
0826 TINN	131	3	6	-	13	2	6	94	55	33	6	7	
0834 VINJE	81	1	-	-	-	3	6	70	47	20	3	1	
BROTSVERK ETTERFORSKA													
1) PR. 100 000 INNBYGGJARAR													
HEILE LANDET	3190	106	72	18	111	118	222	2459	1264	885	310	84	
HEILE FYLKET	3689	225	85	20	131	125	362	2650	1383	991	276	91	
HANDELSDISTRIKT													
PORSGRUNN	5732	322	167	46	135	151	526	4271	1940	1869	462	114	
KRAGERØ	2162	137	39	13	39	78	98	1732	833	658	241	26	
SKIEN	3723	289	85	16	184	193	410	2418	1454	665	300	128	
VEST-TELEMARK	1387	34	8	8	67	8	143	1084	605	454	25	34	
NOTODDEN	2845	138	13	-	95	43	353	2161	1162	882	116	43	
RJUKAN	1860	35	53	-	114	44	105	1439	895	465	79	70	

1) INNBYGGJARAR PR. 1. JANUAR.

KJELDE: NOS KRIMINALSTATISTIKK OG MATERIALE I BYRÅET.

TABELL 17.2. BROTSVERK FERDIG ETTERFORSKA AV POLITIET, ETTER LOVBROTET SIN ART OG POLITIET SI AVGJERD ELLER INNSTILLING. FYLKET. 1981

POLITIET SI AVGJERD ELLER INNSTILLING	I	ALT	BROTS- VERK MOT DEN ALL- MENNE ORDEN OG FRED	OMSET- NING ELLER INNE- HAVING AV NAR- KOTIKA	BROTS- VERK MOT SEDE- LIG- HEITA	BROTS- VERK MOT LIV LEKAM OG HELSE	DOKU- MENT FALSK, UNDER- SLAG, BEDRA- GERI OG UTRU- SKAP	TJUVERI			BRUKS- TJUV- ERI AV MOTOR- KJØRE- TY	ANNA BROTS VERK
								I	ALT	SKADE- VERK		
LAGT BORT FORDI INGEN BE- STEMT PERSON SIKTA ELLER P.G.A. BEVISETS STILLING	4576	320	37	23	84	66	502	3478	1812	1348	318	66
PÅTALEKRAVET TREKT TILBAKE	217	1	-	-	59	30	38	72	12	52	8	17
LAGT BORT P.G.A.DØD, FOR- ELDING, SINSSJUKDOM ELLER FORDI GJERNINGS- MANNEN VAR UNDER 14 ÅR .	95	3	2	1	9	3	5	69	37	20	12	3
TILTALE ELLER FORELEGG . PÅTALEAVKALL, SAKA OVERFØRT TIL BARNEVERN- NEMND ELLER INGEN TILTALE AV ANNAN GRUNN	916	30	95	7	52	98	31	549	331	134	84	54
	174	11	3	1	8	6	11	126	49	52	25	8

KJELDE: NOS KRIMINALSTATISTIKK OG MATERIALE I BYRÅET.

TABELL 17.3. SIKTA ETTER BROTSVERKET SIN ART OG HANDELSDISTRIKT/KJØNN/ALDER. BUSTAD. 1981

	I ALT	BROTS-	OMSET-	BROTS-	BROTS-	DOKU-	TJUVERI					ANNA BROTS- VERK
		VERK MOT DEN ALL- MENNE ORDEN OG FRED	NING ELLER INNE- HAVING AV NAR- KOTIKA	VERK MOT SED- SKAPEN	VERK MOT LIV LEKAM OG HELSE	MENT FALSK UNDER- SLAG BEDRA- GERI OG UTRU- SKAP	SKADE- VERK	I ALT	GROVE TJUV- ERI	SIM- PLE TJUV- ERI	BRUKS- TJUV- ERI AV MOTOR- KJØRE- TY	
1981												
SIKTA I ALT												
HEILE FYLKET	642	14	67	11	65	41	42	355	248	75	32	47
HANDELSDISTRIKT												
PORSGRUNN	224	6	34	7	15	12	9	126	94	24	8	15
KRAGERØ	50	-	5	2	2	3	4	30	17	8	5	4
SKIEN	248	8	19	2	32	24	26	123	85	23	15	14
VEST-TELEMARK	9	-	-	-	2	-	1	5	2	1	2	1
NOTODDEN	79	-	-	-	10	-	2	55	36	18	1	12
RJUKAN	32	-	9	-	4	2	-	16	14	1	1	1
KJØNN												
MENN	595	11	60	11	62	34	41	331	240	59	32	45
KVINNER	47	3	7	-	3	7	1	24	8	16	-	2
ALDER												
UNDER 14 ÅR	66	5	-	-	2	2	14	42	25	15	2	1
14-17 ÅR	166	5	6	-	7	8	5	129	95	22	12	6
18-20 ÅR	124	2	19	-	11	2	8	72	53	17	2	10
21-24 ÅR	91	-	15	1	8	4	7	46	33	7	6	10
25 ÅR OG OVER	195	2	27	10	37	25	8	66	42	14	10	20
SIKTA PR. 100 000												
1)												
INNBYGGJARAR												
HEILE LANDET	373	9	36	5	34	36	19	207	128	53	26	27
HEILE FYLKET	421	9	44	7	43	27	28	233	163	49	21	31
HANDELSDISTRIKT												
PORSGRUNN	545	15	83	17	37	29	22	307	229	58	19	37
KRAGERØ	347	-	35	14	14	21	28	208	118	56	35	28
SKIEN	467	15	36	4	60	45	49	232	160	43	28	26
VEST-TELEMARK	80	-	-	-	18	-	9	45	18	9	18	9
NOTODDEN	361	-	-	-	46	-	9	251	165	82	5	55
RJUKAN	297	-	84	-	37	19	-	149	130	9	9	9

1) INNBYGGJARAR 5 ÅR OG OVER PR. 1. JANUAR.

KJELDE: NOS KRIMINALSTATISTIKK OG MATERIALE I BYRÅET.

Tabell 17.4. Reaksjonar for brotsverk etter personen sitt kjønn/reaksjonen sin art og handelsdistrikt, kommune/personen sin alder. Astadkommune. Absolutte tal og pr. 1 000 innbyggjarar 14 år og over

	I alt	Kjønn		Reaksjonen sin art							
		Mann	Kvinne	Overføring til barnevernsnemnd eller påtale-avkall etter straffeprosesslova	Føreligg	Bot ved dom	Fengsel på vilkår eller utsett straffutmåling	Fengsel på vilkår og bot	Fengsel utan vilkår	Fengsel utan vilkår og med vilkår	Sikring
1978	282	266	16	56	16	3	62 ¹⁾	33	102	9	1
1979	317	292	25	64	21	-	61 ²⁾	46	109	14	2
1980	366	351	15	67	14	8	88 ³⁾	53	119	17	-
1980											
Porsgrunn handelsdistrikt	120	116	4	38	7	1	18	12	39	5	-
Porsgrunn	94	91	3	27	6	1	16	9	32	3	-
Bamble	26	25	1	11	1	-	2	3	7	2	-
Kragerø handelsdistrikt	32	31	1	4	-	2	8	2	13	3	-
Kragerø	24	23	1	1	-	1	4	2	13	3	-
Drangedal	8	8	-	3	-	1	4	-	-	-	-
Skien handelsdistrikt ...	117	111	6	14	4	2	34	29	28	6	-
Skien	105	100	5	11	3	2	30	26	28	5	-
Siljan	-	-	-	-	-	-	-	-	-	-	-
Nome	12	11	1	3	1	-	4	3	-	1	-
Vest-Telemark handelsdistrikt	15	14	1	-	1	1	4	3	6	-	-
Seljord	6	6	-	-	-	-	2	3	1	-	-
Kviteseid	5	5	-	-	-	-	2	-	3	-	-
Nissedal	2	2	-	-	-	-	-	-	2	-	-
Fyresdal	1	-	1	-	1	-	-	-	-	-	-
Tokke	1	1	-	-	-	1	-	-	-	-	-
Notodden handelsdistrikt	42	42	-	4	2	-	16	6	13	1	-
Notodden	27	27	-	1	1	-	14	4	6	1	-
Bø	8	8	-	-	1	-	-	2	5	-	-
Sauherad	7	7	-	3	-	-	2	-	2	-	-
Hjartdal	-	-	-	-	-	-	-	-	-	-	-
Rjukan handelsdistrikt ..	13	11	2	6	-	1	1	-	5	-	-
Tinn	12	10	2	6	-	1	1	-	4	-	-
Vinje	1	1	-	-	-	-	-	-	1	-	-
Uoppgitt	27	26	1	1	-	1	7	1	15	2	-
Alder											
14-17 år	102	100	2	65	1	-	21	6	7	2	-
18-20 "	85	80	5	2	4	-	26	22	27	4	-
21-24 "	60	58	2	-	1	2	12	11	29	5	-
25 år og eldre	118	112	6	-	8	6	29	14	55	6	-
Uoppgitt	1	1	-	-	-	-	-	-	1	-	-
Straffbare pr. 1 000 innbyggjarar											
Heile landet	3,28	6,24	0,42	0,56	0,09	0,07	1,05	0,30	1,06	0,14	0,00
Heile fylket ⁴⁾	3,36	6,55	0,26	0,62	0,13	0,07	0,81	0,49	1,09	0,16	-

1) Av dette 5 utsett straffutmåling.

2) Av dette 10 utsett straffutmåling.

3) Av dette 9 utsett straffutmåling og 8 utsett straffutmåling saman med bot.

4) Snaue 16 prosent av reaksjonane for heile landet hadde uoppgitt gjerningsstad. Desse reaksjonane er delte på fylke etter same forhold som reaksjonar med oppgitt gjerningsstad.

K j e l d e: NOS Kriminalstatistikk og materiale i Byrået.

Tabell 17.5. Tvistemål handsama av forliksråda, etter avgjerd. Kommune

Kommune	I alt	Avvist, slutta eller falt bort	Forlik	Dom	Vist til retten
1980	5 194	830	192	3 671	501
1981	5 588	859	216	3 299	1 214
1981					
BYKOMMUNAR					
I alt	3 439	290	134	1 990	1 025
Porsgrunn	946	2	31	135	778
Skien	1 870	110	72	1 526	162
Notodden	623	178	31	329	85
HERADSKOMMUNAR					
I alt	2 149	569	82	1 309	189
Siljan	43	4	5	32	2
Bamble	522	120	20	354	28
Kragerø	323	24	23	241	35
Drangedal	162	81	1	63	17
Nome	209	40	9	139	21
Bø	88	20	3	57	8
Sauherad	172	39	10	108	15
Tinn	183	70	6	99	8
Hjartdal	21	15	-	5	1
Seljord	67	20	2	30	15
Kviteseid	77	18	-	49	10
Nissedal	41	6	-	27	8
Fyresdal	30	27	-	2	1
Tokke	27	9	3	14	1
Vinje	184	76	-	89	19

K j e l d e: NOS Sivilrettsstatistikk og materiale i Byrådet.

Tabell 17.6. Sivile saker avslutta ved by- og heradsrettane, etter avgjerd. Domssokn

Domssokn	Tvistemål				Anke- saker	Kon- kursar	Akkord- for- hand- lingar	Tvangs- auk- sjonar
	I alt	Avvist, slutta eller falt bort	Forlik	Dom				
1980	484	36	135	313	6	16	2	10
1981	444	40	122	282	5	18	1	8
1981								
Porsgrunn og Skien	267	24	73	170	4	6	-	4
Kragerø	52	4	15	33	-	-	-	1
Nedre Telemark	39	2	18	19	-	6	-	2
Tinn og Heddal	53	3	11	39	1	1	1	1
Vest-Telemark	33	7	5	21	-	5	-	-

K j e l d e: NOS Sivilrettsstatistikk og materiale i Byrådet.

18. UTDANNING

Figur 18.1

Figuren syner kor stor part av 16-19-åringane, busett i kvar av kommunane i fylket, som er i utdanning ved vidaregåande skolar og universitet - og høgskolar i landet. Elevparten i ein kommune vert påverka av fleire faktorar. Sær viktig er skoletilbodet i distriktet, og om det er råd å få arbeid.

Tabellane 18.1 - 18.6

Tala gjeld pr. 1. oktober i oppgåveåret. Tabell 18.1 omfattar elevar ved grunnskolar og vidaregåande skolar, og studentar ved universitet og høgskolar som går på skole i fylket. Grupperinga etter skoleslag byggjer på Standard for næringsgruppering. Plasseringa av skolane i næringsstandarden er fastsett ut frå nivå og fagfelt til dei utdanningane som fleirtalet av elevane tar del i.

I talet for elevar ved grunnskolar inngår også elevar ved spesialskolar. Ved dei vidaregåande skolane inngår det tidlegare gymnaset og dei fleste fag- og yrkesskolane i ei vid gruppe kalla "Skolar under lov om vidaregåande opplæring". Dette er skolar der fleirtalet av elevane er i utdanningar som høyrer med under denne lova. Nemninga universitet er nytta både om universiteta og dei vitskapelege høgskolane, medan høgskolar er nytta som nemning på distriktshøgskolar, pedagogiske høgskolar, ingeniørhøgskolar, sosialskolar, skolar for vidareutdanning i sjukepleie, militære høgskolar og andre høgskolar.

I tabell 18.2 er det for elevar i vidaregåande skolar i fylket gitt opplysningar om kva for utdanning dei får. Utdanningane er grupperte i samsvar med Standard for utdanningsgruppering. Bare elevar i utdanningar som til vanleg har minst 300 undervisningstimar i året er med i statistikken.

Tabell 18.3 omfattar elevar ved vidaregåande skolar som er busette i fylket fordelte etter skolestad.

Tabell 18.4 omfattar elevar og studentar som er busette i fylket og som er registrerte ved vidaregåande skolar eller universitet og høgskolar, etter skoleslag, alder, handelsdistrikt og bustadskommune. Tabellen syner dessutan elevar og studentar i prosent av registrert årskull for aldersgruppene 16-19 år og 20-24 år.

I tabell 18.5 er dei elevane som går på vidaregåande skolar i andre fylke, fordelte etter skolefylke. Tabellen gir også ei fordeling etter skoleslag.

Tabell 18.6 gir tilsvarande tal som tabell 18.5 for studentar ved universitet og høgskolar som er busette i fylket.

Tabellane 18.7 og 18.8

Tala gjeld all vaksenopplæring, unnateke intern opplæring i private verksemder og brevskolar, for skoleåret 1980-81. Både tabellane gir tal for dei einskilde kommunane.

Tabell 18.7 gir tal for kurs/deltakarar etter kjønn og timar.

Tabell 18.8 gir talet på deltakarar etter tilskipar av kurset.

Tabell 18.9Utdanning

Oppgåvene over utdanning omfattar enkeltutdanningar på heil- eller deltid som normalt varer minst 5 månader.

For personar med fleire enkeltutdanningar, er den utdanninga som samla varer lengst (normal tid for enkeltutdanninga tillagt den tida som krevst til føreutdanning) rekna som den høgaste utdanninga. Av utdanninga som samla varer like lenge, er den som er rekna som den viktigaste yrkesmessig, oppfatta som den høgaste utdanninga til personen. Utdanningsgrupperinga er gjort etter 1973-utgåva av Standard for utdanningsgruppering i offentlig norsk statistikk (Statistisk Sentralbyrås Håndbøker nr. 28).

Standarden er bygd opp som eit pyramidisk klassifikasjonssystem.

Enkeltutdanningane er først ordna i grove grupper som i standarden blir kalla utdanningsnivå. Innanfor kvart nivå er det først gjort ei sortering etter fagfelt, dernest ei finare sortering i faggrupper.

Inndeling i nivå eller hovudgrupper er gjort på denne måten:

0. Inga utdanning og utdanning på førskolenivå (utdanning for 6-åringar og mindre barn)
1. Utdanning på barneskolenivå (1-6 år, førskoleutdanning ikkje medrekna)
2. Utdanning på ungdomsskolenivå (7-9 år)
3. Utdanning på gymnasnivå I (10 år)
4. Utdanning på gymnasnivå II (11-12 år)
5. Utdanning på universitets- og høgskolenivå I (13-14 år)
6. Utdanning på universitets- og høgskolenivå II (15-16 år)
7. Utdanning på universitets- og høgskolenivå III (17-18 år)
8. Utdanning på forskarnivå (over 18 år)
9. Uoppgitt utdanning

I tabellen er gruppe 0 og 9 slått saman til ei gruppe, (uoppgitt utdanning og utdanning på førskolenivå).

Figur 18.1. Elevar i vidaregåande skolar i aldersgruppa 16-19 år i prosent av alle personar i gruppa. Kommune. 1980
 Landsgjennomsnitt: 57
 Fylkesgjennomsnitt: 56

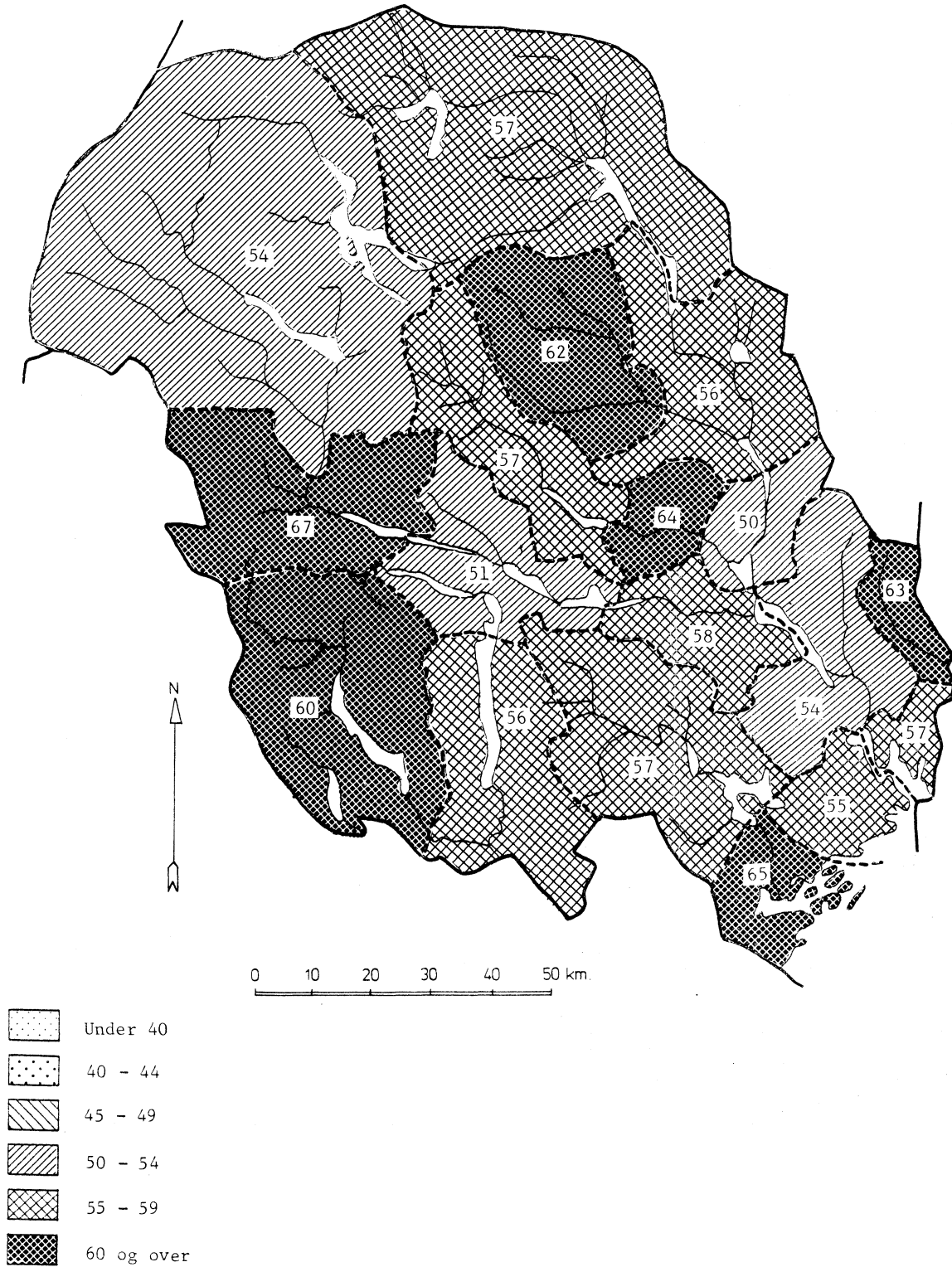

TABELL 18.1. ELEVAR VED SKOLAR I FYLKET ETTER KJØNN OG SKOLESLAG. SKOLEKOMMUNE. 1979 OG 1980

SKOLEKOMMUNE	SKOLESLAG	MENN OG KVINNER		MENN		KVINNER	
		1979	1980	1979	1980	1979	1980
08	HEILE FYLKET	30706	30919	15689	15855	15017	15064
	GRUNNSKOLE	23067	22945	11865	11865	11202	11080
	VIDAREGÅANDE SKOLE	6036	6340	2999	3171	3037	3169
	HØGSKOLE	1603	1634	825	819	778	815
191	PORSGRUNN H.D.	8448	8563	4492	4620	3956	3943
0805	PORSGRUNN	6209	6198	3288	3331	2921	2867
	GRUNNSKOLE	4477	4391	2314	2304	2163	2087
	VIDAREGÅANDE SKOLE	1451	1533	719	786	732	747
	HØGSKOLE	281	274	255	241	26	33
0814	BAMBLE	2239	2365	1204	1289	1035	1076
	GRUNNSKOLE	2119	2216	1088	1146	1031	1070
	VIDAREGÅANDE SKOLE	120	149	116	143	4	6
192	KRAGERØ H.D.	2620	2634	1350	1342	1270	1292
0815	KRAGERØ	1980	1992	1005	1001	975	991
	GRUNNSKOLE	1589	1594	835	829	754	765
	VIDAREGÅANDE SKOLE	391	398	170	172	221	226
0817	DRANGEDAL	640	642	345	341	295	301
	GRUNNSKOLE	640	642	345	341	295	301
193	SKIEN H.D.	10414	10334	5380	5347	5034	4987
0806	SKIEN	8701	8648	4389	4382	4312	4266
	GRUNNSKOLE	6861	6809	3498	3481	3363	3328
	VIDAREGÅANDE SKOLE	1840	1839	891	901	949	938
0811	SILJAN	320	319	167	168	153	151
	GRUNNSKOLE	320	319	167	168	153	151
0819	NOME	1393	1367	824	797	569	570
	GRUNNSKOLE	954	942	493	482	461	460
	VIDAREGÅANDE SKOLE	439	425	331	315	108	110
194	VEST-TELEMARK H.D.	1987	2068	940	991	1047	1077
0828	SELJORD	556	575	223	238	333	337
	GRUNNSKOLE	430	456	206	223	224	233
	VIDAREGÅANDE SKOLE	126	119	17	15	109	104
0829	KVITeseid	510	514	250	262	260	252
	GRUNNSKOLE	367	346	188	186	179	160
	VIDAREGÅANDE SKOLE	143	168	62	76	81	92
0830	NISSDAL	233	238	125	129	108	109
	GRUNNSKOLE	215	220	107	111	108	109
	VIDAREGÅANDE SKOLE	18	18	18	18	-	-
0831	FYRESDAL	271	262	137	145	134	117
	GRUNNSKOLE	195	186	92	91	103	95
	VIDAREGÅANDE SKOLE	76	76	45	54	31	22
0833	TOKKE	417	479	205	217	212	262
	GRUNNSKOLE	344	337	172	177	172	160
	VIDAREGÅANDE SKOLE	73	142	33	40	40	102
195	NOTODDEN H.D.	5484	5476	2626	2636	2858	2840
0807	NOTODDEN	2800	2816	1282	1276	1518	1540
	GRUNNSKOLE	1595	1561	827	826	768	735
	VIDAREGÅANDE SKOLE	532	522	249	241	283	281
	HØGSKOLE	673	733	206	209	467	524
0821	BØ	1766	1732	884	878	882	854
	GRUNNSKOLE	618	612	325	319	293	293
	VIDAREGÅANDE SKOLE	499	493	195	190	304	303
	HØGSKOLE	649	627	364	369	285	258
0822	SAUHERAD	702	704	342	360	360	344
	GRUNNSKOLE	570	576	304	310	266	266
	VIDAREGÅANDE SKOLE	132	128	38	50	94	78
0827	HJARTDAL	216	224	118	122	98	102
	GRUNNSKOLE	216	224	118	122	98	102
196	RJUKAN H.D.	1753	1844	901	919	852	925
0826	TINN	1069	1185	574	604	495	581
	GRUNNSKOLE	950	926	478	459	472	467
	VIDAREGÅANDE SKOLE	119	259	96	145	23	114
0834	VINJE	684	659	327	315	357	344
	GRUNNSKOLE	607	588	308	290	299	298
	VIDAREGÅANDE SKOLE	77	71	19	25	58	46

KJELDE: MATERIALE I BYRÅET.

TABELL 18.2. ELEVAR I VIDAREGÅANDE SKOLAR I FYLKET ETTER KJØNN OG UTDANNINGA SI ART. 1979 OG 1980

UTDANNINGENS ART	MENN OG KVINNER		MENN		KVINNER		PROSENTDEL KVINNER	
	1979	1980	1979	1980	1979	1980	1979	1980

HEILE FYLKET	6036	6340	2999	3171	3037	3169	50,3	50,0
ALLMENT FAGFELT	2750	2909	1123	1197	1627	1712	59,2	58,9
GYMNASUTDANNING	2281	2466	971	1031	1310	1435	57,4	58,2
FOLKEHØGSKOLEUTDANNING	389	380	87	114	302	266	77,6	70,0
ANNA ALLMENNUTDANNING	80	63	65	52	15	11	18,8	17,5
HUMANIORA OG ESTETIKK	24	43	2	5	22	38	91,7	88,4
ESTETISKE FAG ELLES	24	43	2	5	22	38	91,7	88,4
ADMINISTRASJON OG ØKONOMI	935	855	239	207	696	648	74,4	75,8
ADMINISTRATIVE FAG	40	33	5	9	35	24	87,5	72,7
KONTOR- OG HANDELSFAG GENERELT	676	636	176	154	500	482	74,0	75,8
KONTORFAG	98	74	33	32	65	42	66,3	56,8
HANDELSFAG	59	33	24	12	35	21	59,3	63,6
SOSIALFAG	62	79	1	-	61	79	98,4	100,0
INDUSTRI, HANDVERK OG TEKNIKK	1536	1726	1361	1483	175	243	11,4	14,1
TEKSTIL-, SAUM- OG LÆRVAREFAG	138	135	11	1	127	134	92,0	99,3
MEKANISKE FAG ELLES	538	503	533	491	5	12	0,9	2,4
JERN- OG METALLFAG ELLES	131	137	128	129	3	8	2,3	5,8
ELEKTROFAG	292	314	291	310	1	4	0,3	1,3
TREARBEIDS-, BYGGJE- OG ANLEGGSFAG	225	269	219	257	6	12	2,7	4,5
INDUSTRIELLE, HÅNDVERKSMESSIGE OG TEKNISKE FAG ELLES	212	368	179	295	33	73	15,6	19,8
SAMFERDSEL	97	116	93	95	4	21	4,1	18,1
MARITIME NAVIGASJONSFAG	26	5	26	5	-	-	-	-
MARITIME MASKINISTFAG	21	33	19	33	2	-	9,5	-
SJØFARTSFAG ELLES	50	54	48	52	2	2	4,0	3,7
POSTALE FAG	-	24	-	5	-	19	-	79,2
HELSEVERN	260	248	15	11	245	237	94,2	95,6
SJUKEPLEIEFAG	244	231	15	11	229	220	93,9	95,2
BARNEPLEIEFAG	16	17	-	-	16	17	100,0	100,0
JORDBRUK, SKOGBRUK OG FISKE	156	165	110	122	46	43	29,5	26,1
JORDBRUKSFAG	126	137	84	94	42	43	33,3	31,4
SKOGBRUKSFAG	30	28	26	28	4	-	13,3	-
TJENESTEYTING OG FORSVAR	278	278	56	51	222	227	79,9	81,7
HUSSTELLFAG	184	183	3	1	181	182	98,4	99,5
HYGIENE OG SKJØNNHETSPLEIEFAG	15	16	1	-	14	16	93,3	100,0
IDRETTS- OG UNGDOMSLEDERUTDANNING	79	79	52	50	27	29	34,2	36,7

KJELDE: MATERIALE I BYRÅET.

TABELL 18.3. ELEVAR SOM ER BUSETTE I FYLKET OG GÅR I VIDAREGÅANDE SKOLAR, ETTER SKOLESTAD. ABSOLUTTE TAL OG PROSENT. BUSTADKOMMUNE. 1979 OG 1980

BUSTADKOMMUNE	I ALT	PR SKOLE I BU- STAD- KOMMUNEN	PR SKOLE I ANNAN KOMMUNE I FYLKET	PR SKOLE I ANNA FYLKE	PROSENT				
					I ALT	PR SKOLE I BU- STAD- KOMMUNEN	PR SKOLE I ANNAN KOMMUNE I FYLKET	PR SKOLE I ANNA FYLKE	
HEILE FYLKET	1979 ..	6228	2966	2320	942	100	47,6	37,3	15,1
	1980 ..	6534	3121	2480	933	100	47,8	38,0	14,3
	1980								
191	PORSGRUNN H.D. ..	1774	764	773	237	100	43,1	43,6	13,4
0805	PORSGRUNN	1284	732	387	165	100	57,0	30,1	12,9
0814	BAMBLE	490	32	386	72	100	6,5	78,8	14,7
192	KRAGERØ H.D.	643	287	244	112	100	44,6	37,9	17,4
0815	KRAGERØ	462	287	86	89	100	62,1	18,6	19,3
0817	DRANGEDAL	181	-	158	23	100	-	87,3	12,7
193	SKIEN H.D.	2207	1256	681	270	100	56,9	30,9	12,2
0806	SKIEN	1816	1179	416	221	100	64,9	22,9	12,2
0811	SILJAN	86	-	80	6	100	-	93,0	7,0
0819	NOME	305	77	185	43	100	25,2	60,7	14,1
194	VEST-TELEMARK								
	H.D.	502	110	285	107	100	21,9	56,8	21,3
0828	SELJORD	111	1	88	22	100	0,9	79,3	19,8
0829	KVITeseID	131	40	58	33	100	30,5	44,3	25,2
0830	NISSEDAL	65	3	44	18	100	4,6	67,7	27,7
0831	FYRESDAL	57	8	38	11	100	14,0	66,7	19,3
0833	TOKKE	138	58	57	23	100	42,0	41,3	16,7
195	NOTODDEN H.D.	956	497	323	136	100	52,0	33,8	14,2
0807	NOTODDEN	548	397	66	85	100	72,4	12,0	15,5
0821	BØ	194	98	74	22	100	50,5	38,1	11,3
0822	SAUHERAD	148	2	124	22	100	1,4	83,8	14,9
0827	HJARTDAL	66	-	59	7	100	-	89,4	10,6
196	RJUKAN H.D.	452	207	174	71	100	45,8	38,5	15,7
0826	TINN	266	198	31	37	100	74,4	11,7	13,9
0834	VINJE	186	9	143	34	100	4,8	76,9	18,3

KJELDE: MATERIALE I BYRÅET.

TABELL 18.4. ELEVAR OG STUDENTAR SOM ER BUSETTE I FYLKET OG ER REGISTRERTE VED VIDAREGÅANDE SKOLE
ELLER UNIVERSITET OG HØGSKOLE, ETTER SKOLESLAG/ALDER. BUSTADKOMMUNE. 1980

HANDELSDISTRIKT BUSTADKOMMUNE	I ALT	SKOLESLAG		ALDER				STUDENTAR OG ELEVAR I PROSENT AV PERSONAR I ALDERSGRUPPA	
		VIDARE- GÅANDE SKOLAR	UNIVER- SITET OG HØG- SKOLAR	16-19 ÅR	20-24 ÅR	25-29 ÅR	30 ÅR OG ELDRE	16-19 ÅR	20-24 ÅR
HEILE FYLKET	8693	6534	2159	5387	1995	707	559	56,4	17,5
191 PORSGRUNN H.D. ..	2364	1774	590	1500	531	182	143	56,0	16,9
0805 PORSGRUNN	1771	1284	487	1072	432	156	104	56,5	18,3
0814 BÅMBLE	593	490	103	428	99	26	39	54,8	12,6
192 KRAGERØ H.D.	828	643	185	529	181	67	45	62,5	18,9
0815 KRAGERØ	608	462	146	381	137	54	31	64,7	21,1
0817 DRANGEDAL	220	181	39	148	44	13	14	57,4	14,2
193 SKIEN H.D.	2948	2207	741	1811	704	232	189	54,9	17,3
0806 SKIEN	2450	1816	634	1496	593	200	151	54,1	17,5
0811 SILJAN	104	86	18	77	20	2	5	62,6	14,8
0819 NOME	394	305	89	238	91	30	33	57,8	16,7
194 VEST-TELEMARK									
H.D.	637	502	135	405	138	45	45	58,0	17,4
0828 SELJORD	151	111	40	94	30	17	10	57,3	16,3
0829 KVITSEID	167	131	36	107	42	9	9	51,4	18,9
0830 NISSEDAL	77	65	12	44	15	5	10	56,4	14,3
0831 FYRESDAL	75	57	18	44	22	6	2	59,5	23,9
0833 TOKKE	167	138	29	116	29	8	14	66,7	15,2
195 NOTODDEN H.D.	1350	956	394	774	315	140	108	56,9	18,6
0807 NOTODDEN	794	548	246	430	192	91	75	56,1	19,1
0821 BØ	270	194	76	162	60	25	20	64,3	19,5
0822 SAUHERAD	204	148	56	124	46	19	11	49,8	17,2
0827 HJARTDAL	82	66	16	58	17	5	2	61,7	15,5
196 RJUKAN H.D.	566	452	114	368	126	41	29	55,8	16,5
0826 TINN	341	266	75	223	84	23	10	57,0	17,3
0834 VINJE	225	186	39	145	42	18	19	53,9	15,1

KJELDE: MATERIALE I BYRÅET.

TABELL 18.5. ELEVAR SOM ER BUSETTE I FYLKET OG GÅR I VIDAREGÅANDE SKOLE, ETTER SKOLESLAG. SKOLEFYLKE. 1979 OG 1980

SKOLEFYLKE	I ALT	SKOLAR UNDER LOV OM VIDARE- GÅANDE OPPLÆRING	FOLKE- HØG- SKOLAR	SKOLAR FOR HELSE- STELL OG SOSIALT ARBEID	FAG- SKOLAR FOR LAND- BRUKET	VIDARE- GÅANDE SKOLAR ELLES
1979						
ELEVAR BUSETTE I FYLKET	6228	5290	333	208	158	239
PR SKOLE I BUSTAD- FYLKET	5286	4944	73	75	109	85
1980						
ELEVAR BUSETTE I FYLKET	6534	5670	312	197	182	173
PR SKOLE I BUSTAD- FYLKET	5601	5299	80	68	130	24
PR SKOLE I ANDRE FYLKER	933	371	232	129	52	149
ØSTFOLD	52	11	33	2	5	1
AKERSHUS	40	16	6	8	-	10
OSLO	223	79	12	70	2	60
HEDMARK	28	4	16	3	3	2
OPPLAND	43	12	21	1	2	7
BUSKERUD	96	33	33	3	11	16
VESTFOLD	132	77	27	9	7	12
AUST-AGDER	162	91	30	9	9	23
VEST-AGDER	44	16	11	6	3	8
ROGALAND	23	4	8	6	2	3
HORDALAND	47	10	26	7	1	3
SOGN OG FJORDANE	4	-	1	-	3	-
MØRE OG RØMSDAL	3	2	-	1	-	-
SØR-TRØNDELAG	15	6	4	1	1	3
NORD-TRØNDELAG	6	-	1	1	3	1
NORDLAND	10	6	2	2	-	-
TROMS	3	3	-	-	-	-
FINNMARK	2	1	1	-	-	-
ELEVAR BUSETTE I FYLKET PROSENTVIS FORDELT ETTER SKOLESLAG	100	86,8	4,8	3,0	2,8	2,6

KJELDE: MATERIALE I BYRÅET.

TABELL 18.6. STUDENTAR SOM ER BUSETTE I FYLKET OG STUDERER VED UNIVERSITET OG HØGSKOLAR, ETTER SKOLESLAG. SKOLEFYLKE. 1980

SKOLEFYLKE	I ALT	UNI- VERSI- TET	DIS- TRIKTS- HØG- SKOLAR	PEDAGO- GISKE HØG- SKOLAR	INGE- NIØR- HØG- SKOLAR	SOSIAL- HØG- SKOLAR	SKOLAR FOR VIDARE- UTDANNING I SJUKE- PLEIE	ANDRE HØG- SKOLAR
STUDENTAR BUSETTE I FYLKET ...	2159	1024	272	486	226	19	11	121
PR SKOLE I BUSTADFYLKET	605	-	164	301	140	-	-	-
PR SKOLE I ANDRE FYLKER	1554	1024	108	185	86	19	11	121
ØSTFOLD	21	-	7	7	7	-	-	-
AKERSHUS	75	25	-	21	3	-	1	25
OSLO	774	626	-	39	6	16	10	77
HEDMARK	15	-	1	14	-	-	-	-
OPPLAND	9	-	7	-	2	-	-	-
BUSKERUD	25	-	-	-	21	-	-	4
VESTFOLD	48	-	-	41	7	-	-	-
AUST-AGDER	33	-	-	-	33	-	-	-
VEST-AGDER	92	-	68	23	-	-	-	1
ROGALAND	24	-	15	3	1	3	-	2
HORDALAND	182	157	-	14	3	-	-	8
SOGN OG FJORDANE	7	-	2	5	-	-	-	-
MØRE OG RØMSDAL	10	-	6	4	-	-	-	-
SØR-TRØNDELAG	214	201	-	6	3	-	-	4
NORD-TRØNDELAG	2	-	-	2	-	-	-	-
NORDLAND	3	-	1	2	-	-	-	-
TROMS	16	15	-	1	-	-	-	-
FINNMARK	4	-	1	3	-	-	-	-

KJELDE: NOS UTDANNINGSSTATISTIKK. UNIVERSITETER OG HØGSKOLER OG MATERIALE I BYRÅET.

TABELL 18.7. KURS, DELTAKARAR OG TIMAR VED VAKSENOPPLÆRING, ETTER KURSSTAD. KOMMUNE. SKOLEÅRET 1980-81

HANDELSDISTRIKT KOMMUNE	KURS I ALT	DELTAKARAR			UOPPGITT	TIMAR I ALT
		I ALT	MENN	KVINNER		
HEILE FYLKET	3868	42880	17518	24731	631	129704
191 PORSGRUNN H.D.	855	9331	3758	5511	62	24514
0805 PORSGRUNN	701	7947	3319	4589	39	20606
0814 BAMBLE	154	1384	439	922	23	3908
192 KRAGERØ H.D.	296	2937	1104	1819	14	9320
0815 KRAGERØ	181	1843	666	1169	8	5357
0817 DRANGEDAL	115	1094	438	650	6	3963
193 SKIEN H.D.	1361	15066	6331	8662	73	54222
0806 SKIEN	1189	13242	5542	7645	55	45063
0811 SILJAN	15	108	28	70	10	338
0819 NOME	157	1716	761	947	8	8821
194 VEST-TELEMARK H.D.	355	3614	1501	2082	31	12171
0828 SELJORD	113	1140	459	681	-	3765
0829 KVITSEID	75	1054	457	582	15	3838
0830 NISSEDAL	45	377	127	250	-	1317
0831 FYRESDAL	40	379	180	189	10	1204
0833 TOKKE	82	664	278	380	6	2047
195 NOTODDEN H.D.	724	8419	3356	4681	382	21376
0807 NOTODDEN	428	3950	1669	2258	23	12136
0821 BØ	147	2596	943	1312	341	4444
0822 SAUHERAD	95	1226	485	723	18	2934
0827 HJARTDAL	54	647	259	388	-	1862
196 RJUKAN H.D.	254	2856	1118	1707	31	7498
0826 TINN	144	1502	657	814	31	4605
0834 VINJE	110	1354	461	893	-	2893
UOPPGITT KOMMUNE.....	23	657	350	269	38	603

KJELDE: MATERIALE I BYRÅET.

TABELL 18.8. DELTAKARAR VED VAKSENOPPLÆRING ETTER ARRANGØR OG KURSSTAD. KOMMUNE. SKOLEÅRET 1980-81

HANDELSDISTRIKT KOMMUNE	DEL- TAKARAR I ALT	OFFENT- LEGE SKOLAR	ANDRE OFFENT- LEGE ARRAN- GØRAR	PRIVATE SKOLAR	ANDRE PRIVATE ARRAN- GØRAR	FOLKEOPP- LYSNINGS- ORGANI- SASJONAR	ANDRE ORGANI- SASJONAR
HEILE FYLKET	42880	2505	668	651	-	38341	715
191 PORSGRUNN H.D. ..	9331	277	-	97	-	8874	83
0805 PORSGRUNN	7947	277	-	97	-	7490	83
0814 BAMBLE	1384	-	-	-	-	1384	-
192 KRAGERØ H.D.	2937	140	-	-	-	2789	8
0815 KRAGERØ	1843	71	-	-	-	1764	8
0817 DRANGEDAL	1094	69	-	-	-	1025	-
193 SKIEN H.D.	15066	929	229	-	-	13768	140
0806 SKIEN	13242	831	229	-	-	12042	140
0811 SILJAN	108	-	-	-	-	108	-
0819 NOME	1716	98	-	-	-	1618	-
194 VEST-TELEMARK							
H.D.	3614	48	95	147	-	3257	67
0828 SELJORD	1140	4	-	147	-	989	-
0829 KVITeseID	1054	29	95	-	-	863	67
0830 NISSEDAL	377	7	-	-	-	370	-
0831 FYRESDAL	379	-	-	-	-	379	-
0833 TOKKE	664	8	-	-	-	656	-
195 NOTODDEN H.D.	8419	930	181	119	-	7074	115
0807 NOTODDEN	3950	184	17	-	-	3652	97
0821 BØ	2596	736	164	66	-	1612	18
0822 SAUHERAD	1226	10	-	53	-	1163	-
0827 HJARTDAL	647	-	-	-	-	647	-
196 RJUKAN H.D.	2856	181	-	288	-	2387	-
0826 TINN	1502	157	-	-	-	1345	-
0834 VINJE	1354	24	-	288	-	1042	-
UOPPGITT KOMMUNE	657	-	163	-	-	192	302

KJELDE: MATERIALE I BYRÅET.

TABELL 18.9. PERSONAR 16-66 ÅR, ETTER HØGSTE FULLFØRTE UTDANNING OG KJØNN. BUSTADSTRØK OG KOMMUNE. 1. NOVEMBER 1980

I ALT		BARNE- SKOLE- NIVÅ, 1-6 ÅR	UNG- DOMS- SKOLE- NIVÅ, 7-9 ÅR	GYM- NAS- NIVÅ I, 10 ÅR	GYM- NAS- NIVÅ II, 11-12 ÅR	UNIVERSI- TETS- OG HØGSKOLE- NIVÅ I, 13-14 ÅR	UNIVERSI- TETS- OG HØGSKOLE- NIVÅ II, III OG FORSKAR- NIVÅ, OVER 14 ÅR	UOPPGITT, INGA UT- DANNING OG UT- DANNING PÅ FØR- SKOLENIVÅ
HEILE FYLKET	102096	12	56482	19877	14324	5894	3906	1601
MENN	51556	9	26145	9190	9382	3179	2775	876
KVINNER	50540	3	30337	10687	4942	2715	1131	725
TYPE BUSTADSTRØK OG KJØNN								
TETTBYGDE STRØK	74182	12	39257	14819	10934	4806	3145	1209
MENN	36937	9	17600	6568	7166	2646	2302	646
KVINNER	37245	3	21657	8251	3768	2160	343	563
SPREIDTBYGDE STRØK	27702	-	17169	5016	3356	1076	748	337
MENN	14504	-	8519	2606	2196	530	463	190
KVINNER	13198	-	8650	2410	1160	546	285	147
UOPPGITT BUSTADSTRØK ..	212	-	56	42	34	12	13	55
KOMMUNE OG KJØNN								
191 PORSGRUNN H.D.	27780	2	14985	5518	4066	1756	1033	420
MENN	13996	2	6803	2388	2744	1023	798	238
KVINNER	13784	-	8182	3130	1322	733	235	182
0805 PORSGRUNN	20186	2	10899	3963	3027	1251	768	276
MENN	10147	2	4928	1695	2046	724	599	153
KVINNER	10039	-	5971	2268	981	527	169	123
0814 BAMBLE	7594	-	4086	1555	1039	505	265	144
MENN	3849	-	1875	693	698	299	199	85
KVINNER	3745	-	2211	862	341	206	66	59
192 KRAGERØ H.D.	9259	2	5560	1562	1328	419	270	118
MENN	4738	1	2664	753	850	226	181	63
KVINNER	4521	1	2896	809	478	193	89	55
0815 KRAGERØ	6513	2	3757	1132	976	340	212	94
MENN	3304	1	1767	536	618	187	146	49
KVINNER	3209	1	1990	596	358	153	66	45
0817 DRANGEDAL	2746	-	1803	430	352	79	58	24
MENN	1434	-	897	217	232	39	35	14
KVINNER	1312	-	906	213	120	40	23	10
193 SKIEN H.D.	36104	7	19630	6985	5243	2282	1296	661
MENN	18017	5	8903	3206	3412	1172	947	372
KVINNER	18087	2	10727	3779	1831	1110	349	289
0806 SKIEN	30290	7	16462	5906	4371	1975	1123	446
MENN	15018	5	7388	2703	2834	1007	832	249
KVINNER	15272	2	9074	3203	1537	968	291	197
0811 SILJAN	1249	-	735	240	179	57	32	6
MENN	659	-	369	103	130	34	20	3
KVINNER	590	-	366	137	49	23	12	3
0819 NOME	4565	-	2433	839	693	250	141	209
MENN	2340	-	1146	400	448	131	95	120
KVINNER	2225	-	1287	439	245	119	46	89

KJELDE: FOLKE- OG BUSTADTELJING 1980.

TABELL 18.9 (FRAMH.). PERSONAR 16-66 ÅR, ETTER HØGASTE FULLFØRTE UTDANNING OG KJØNN.
BUSTADSTRØK OG KOMMUNE. 1. NOVEMBER 1980

I ALT	BARNE- SKOLE- NIVÅ, 1-6 ÅR	UNG- DCMS- SKOLE- NIVÅ, 7-9 ÅR	GYM- NAS- NIVÅ I, 10 ÅR	GYM- NAS- NIVÅ II, 11-12 ÅR	UNIVERSI- TETS- OG NIVÅ I, 13-14 ÅR	UNIVERSI- TETS- OG HØGSKOLE- NIVÅ II, III OG FORSKAR- NIVÅ, OVER 14 ÅR	UOPPGITT, INGA UT- DANNING OG UT- DANNING PÅ FØR- SKOLENIVÅ	
194 VEST-TELEMARK H.D.	7156	-	4242	1309	897	340	282	86
MENN	3693	-	2060	661	580	170	183	39
KVINNER	3463	-	2182	648	317	170	99	47
0828 SELJORD	1868	-	1126	326	227	90	76	23
MENN	963	-	563	139	149	48	47	17
KVINNER	905	-	563	187	78	42	29	6
0829 KVITSEID	1828	-	1062	350	214	95	74	33
MENN	928	-	511	173	130	52	53	9
KVINNER	900	-	551	177	84	43	21	24
0830 NISSEDAL	896	-	507	183	105	49	41	11
MENN	456	-	235	101	64	21	28	7
KVINNER	440	-	272	82	41	28	13	4
0831 FYRESDAL	841	-	476	162	117	40	32	14
MENN	438	-	231	88	79	15	20	5
KVINNER	403	-	245	74	38	25	12	9
0833 TOKKE	1723	-	1071	288	234	66	59	5
MENN	908	-	520	160	158	34	35	1
KVINNER	815	-	551	128	76	32	24	4
195 NOTODDEN H.D.	14714	1	8202	2994	1812	747	776	182
MENN	7519	1	3954	1411	1167	390	504	92
KVINNER	7195	-	4248	1583	645	357	272	90
0807 NOTODDEN	8431	-	4708	1751	999	428	430	115
MENN	4274	-	2269	786	655	236	271	57
KVINNER	4157	-	2439	965	344	192	159	58
0821 BØ	2728	1	1455	505	376	167	194	30
MENN	1415	1	699	254	233	80	134	14
KVINNER	1313	-	756	251	143	87	60	16
0822 SAUHERAD	2528	-	1396	559	318	112	114	29
MENN	1285	-	663	273	202	53	78	16
KVINNER	1243	-	733	286	116	59	36	13
0827 HJARTDAL	1027	-	643	179	119	40	38	8
MENN	545	-	323	98	77	21	21	5
KVINNER	482	-	320	81	42	19	17	3
196 RJUKAN H.D.	7083	-	3863	1509	978	350	249	134
MENN	3593	-	1761	771	629	198	162	72
KVINNER	3490	-	2102	738	349	152	87	62
0826 TINN	4674	-	2463	1099	656	236	137	83
MENN	2339	-	1058	566	435	131	102	47
KVINNER	2335	-	1405	533	221	105	35	36
0834 VINJE	2409	-	1400	410	322	114	112	51
MENN	1254	-	703	205	194	67	60	25
KVINNER	1155	-	697	205	128	47	52	26

19. VAL

Figur 19.1

Figuren syner valdeltakinga i fylket i prosent av dei med røysterett ved stortingsvala frå 1829 og ved kommunevala frå 1901. Valdeltakinga er symbolisert ved to kurver. Det går fram av desse kurvene at valdeltakinga gjennomgåande har vore større ved stortingsvala enn ved kommunevala. Nedgangen i valdeltakinga ved stortingsvala omkring 1900 har si årsak i at kvinnene i 1909 for første gong røysta ved stortingsval.

Figuren byggjer på materiale frå Norsk Samfunnsvitenskapelig Datatjeneste.

Tabellane 19.1-19.4

Tabellen er sett opp på grunnlag av oppgåver som er henta inn frå valstyra i samband med kommunestyre- og fylkestingsvalet 16. og 17. september 1979.

Nærare detaljar er gitt i publikasjonane NOS Kommunestyrevalget 1979 og NOS Fylkestingsvalget 1979.

Spesifikasjon av ikkje-sosialistiske felleslister, upolitiske og lokale lister og andre lister ved kommunestyrevalet 1979 er gitt i vedlegg 3.

Figur 19.1. Valdeltaking i prosent ved stortingsvala 1829 - 1981 og ved kommunevala 1901 - 1979
 Figuren byggjer på materiale frå Norsk Samfunnsvitenskapelig Datatjeneste

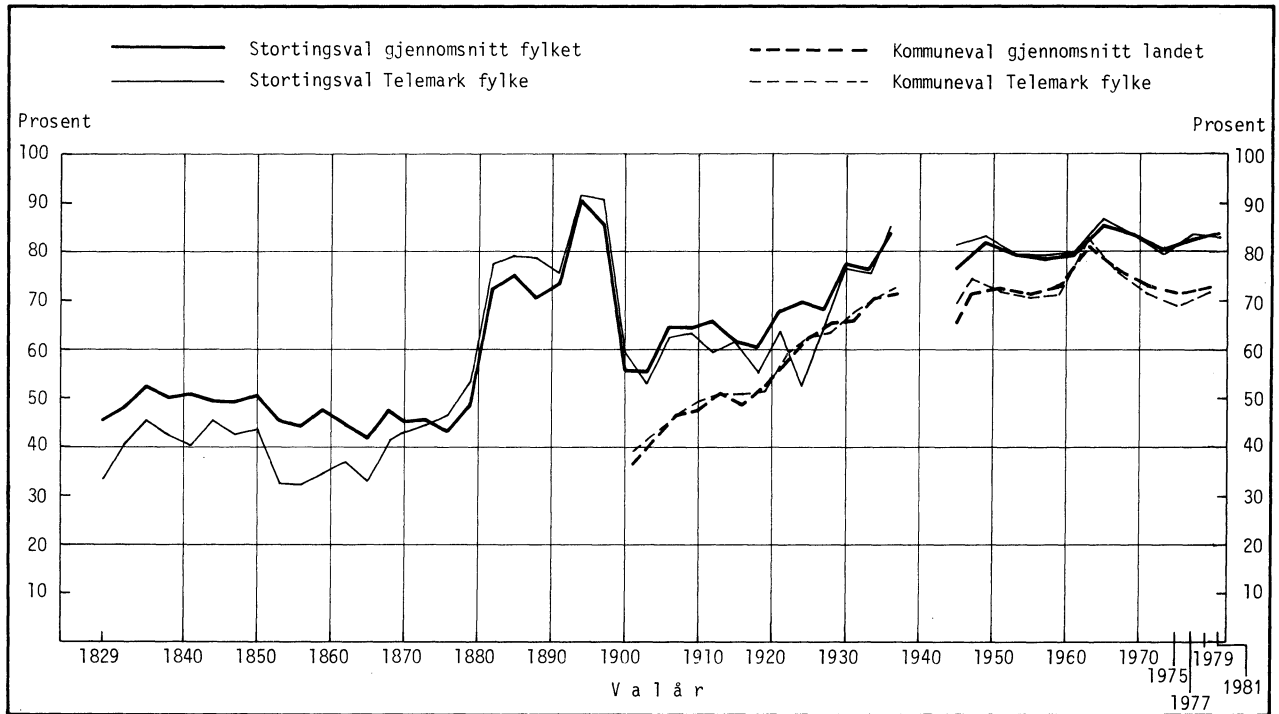

TABELL 19.1. FYLKESTINGSVALET 1979. RØYSTERETT OG VALDELTAKING. GODKJENDE RØYSESETLAR ETTER PARTI/VALLISTE. KOMMUNE

KOMMUNE	PERSONAR MED RØYSTERETT			VALDEL- TAKING I PRØ- SENT	I ALT	DET NORSKE ARBEIDER- PARTI	DET NYE FOLKE- PARTIET	FRAM- STEGS- PARTIET
	I ALT	MENN	KVINNER					
				PROSENT				
HEILE FYLKET	118992	58484	60508	70,1	63309	37053	1232	1085
0805 PORSGRUNN	23237	11320	11917	70,4	16301	7740	502	271
0806 SKIEN	34869	16764	18105	67,5	23513	9815	201	391
0807 NOTODDEN	9865	4854	5011	73,2	7204	3704	81	55
0811 SILJAN	1333	684	649	75,2	1000	470	5	10
0814 BAMBLE	8024	3969	4055	66,5	5332	2310	182	82
0815 KRAGERØ	7750	3789	3961	67,8	5249	2006	113	51
0817 DRANGEDAL	3342	1744	1598	72,4	2415	1131	59	18
0819 NOME	5580	2790	2790	68,5	3819	1710	18	20
0821 BØ	3195	1621	1574	69,1	2206	852	13	76
0822 SAUHERAD	3011	1494	1517	75,3	2266	989	8	21
0826 TINN	5766	2804	2962	78,8	4526	2343	19	20
0827 HJARTDAL	1291	683	608	70,3	907	337	3	10
0828 SELJORD	2344	1187	1157	63,4	1486	505	7	6
0829 KVITSEID	2249	1124	1125	70,7	1589	658	1	9
0830 NISSEDAL	1084	538	546	82,0	889	351	2	14
0831 FYRESDAL	1056	546	510	76,8	810	461	5	2
0833 TOKKE	2145	1113	1032	75,6	1620	809	9	9
0834 VINJE	2851	1460	1391	74,3	2117	862	4	20

1) MEDREKNA RØYSTER PÅ NOREGS DEMOKRATISKE PARTI.
KJELDE: NOS FYLKESTINGSVALGET 1979.

TABELL 19.2. FYLKESTINGSVALET 1979. VALDE REPRESENTANTAR ETTER KJØNN OG PARTI/VALLISTE. KOMMUNE

KOMMUNE	I ALT	MENN	KVIN- NER	DET NORSKE ARBEIDERPARTI		DET NYE FOLKEPARTIET		FRAMSTEGS- PARTIET		HØGRE		KRISTELEG FOLKEPARTI	
				MENN	KVIN- NER	MENN	KVIN- NER	MENN	KVIN- NER	MENN	KVIN- NER	MENN	KVIN- NER
HEILE FYLKET ...	55	37	18	18	6	1	-	1	-	7	5	5	2
0805 PORSGRUNN	8	4	4	2	1	-	-	-	-	1	1	1	1
0806 SKIEN	13	9	4	3	2	-	-	-	-	2	1	2	-
0807 NOTODDEN	4	4	-	2	-	-	-	-	-	1	-	-	-
0811 SILJAN	1	1	-	1	-	-	-	-	-	-	-	-	-
0814 BAMBLE	3	2	1	1	-	1	-	-	-	-	1	-	-
0815 KRAGERØ	5	4	1	1	-	-	-	-	-	1	-	1	-
0817 DRANGEDAL	2	2	-	2	-	-	-	-	-	-	-	-	-
0819 NOME	2	1	1	-	1	-	-	-	-	-	-	-	-
0821 BØ	3	2	1	1	-	-	-	1	-	-	-	-	-
0822 SAUHERAD	3	2	1	1	-	-	-	-	-	1	-	-	1
0826 TINN	2	-	2	-	1	-	-	-	-	-	1	-	-
0827 HJARTDAL	1	-	1	-	-	-	-	-	-	-	1	-	-
0828 SELJORD	1	1	-	1	-	-	-	-	-	-	-	-	-
0829 KVITSEID	2	1	1	1	-	-	-	-	-	-	-	-	-
0830 NISSEDAL	1	1	-	-	-	-	-	-	-	-	-	1	-
0831 FYRESDAL	1	-	1	-	1	-	-	-	-	-	-	-	-
0833 TOKKE	2	2	-	1	-	-	-	-	-	1	-	-	-
0834 VINJE	1	1	-	1	-	-	-	-	-	-	-	-	-

KJELDE: NOS FYLKESTINGSVALGET 1979.

TABELL 19.3. KOMMUNESTYREVALET¹⁾ 1979. VALDELTAKING. GODKJENDE RØYSESETLAR ETTER PARTI/VALLISTE. KOMMUNE

KOMMUNE	VALDEL- TAKING I PRO- SENT	I ALT	DET NORSKE ARBEIDER- PARTI	DET NYE FOLKE- PARTIET	FRAM- STEGS- PARTIET	HØGRE	KRISTE- LEG FOLKE- PARTI
	PROSENT						
HEILE FYLKET	72,0	85491	38228	800	806	17731	10756
0805 PORSGRUNN	71,5	16573	7973	340	276	3849	1812
0806 SKIEN	69,2	24096	10184	227	391	6151	3219
0807 NOTODDEN	75,8	7455	3777	93	-	1274	880
0811 SILJAN	77,3	1029	488	-	-	-	162
0814 BAMBLE	68,8	5512	2446	-	60	1436	651
0815 KRAGERØ	69,2	5361	2093	140	-	1085	838
0817 DRANGEDAL	75,4	2514	1167	-	-	324	420
0819 NOME	70,6	3933	1763	-	-	636	484
0821 BØ	72,4	2309	880	-	79	337	295
0822 SAUHERAD	78,8	2364	1083	-	-	378	258
0826 TINN	79,2	4546	2273	-	-	1011	268
0827 HJARTDAL	73,7	949	368	-	-	107	196
0828 SELJORD	67,0	1568	513	-	-	305	288
0829 KVITeseID	73,0	1641	679	-	-	272	259
0830 NISSEDAL	83,9	910	390	-	-	104	250
0831 FYRES DAL	78,4	819	476	-	-	-	83
0833 TOKKE	77,5	1657	788	-	-	210	172
0834 VINJE	79,3	2255	887	-	-	252	221

1) PERSONAR MED RØYSTERETT VED KOMMUNESTYREVALET 1979 VAR DEI SAME SOM VED FYLKSTINGSVALET 1979. SJÅ TABELL 19.1.

2) MEDREKNA RØYSTER PÅ NOREGS DEMOKRATISKE PARTI.

3) SJÅ VEDLEGG 3.

K J E L D E : NOS KOMMUNESTYREVALGET 1979.

TABELL 19.4. KOMMUNESTYREVALET 1979. VALDE REPRESENTANTAR ETTER KJØNN OG PARTI/VALLISTE. KOMMUNE

KOMMUNE	I ALT	MENN	KVIN- NER	DET NORSKE ARBEIDERPARTI		DET NYE FOLKEPARTIET		FRAMSTEGS- PARTIET		HØGRE		KRISTELEG FOLKEPARTI	
				MENN	KVIN- NER	MENN	KVIN- NER	MENN	KVIN- NER	MENN	KVIN- NER	MENN	KVIN- NER
HEILE FYLKET ...	648	513	135	245	63	2	-	2	-	93	24	70	15
0805 PORSGRUNN	69	46	23	26	9	1	-	1	-	10	7	6	2
0806 SKIEN	77	52	25	19	15	-	-	1	-	16	4	9	2
0807 NOTODDEN	53	45	8	26	3	-	-	-	-	7	2	4	2
0811 SILJAN	17	15	2	8	-	-	-	-	-	-	-	2	1
0814 BAMBLE	45	39	6	19	2	-	-	-	-	11	1	3	2
0815 KRAGERØ	45	35	10	13	6	1	-	-	-	8	1	6	1
0817 DRANGEDAL	29	27	2	13	1	-	-	-	-	4	-	5	-
0819 NOME	37	29	8	13	5	-	-	-	-	6	-	3	1
0821 BØ	25	20	5	8	3	-	-	-	-	3	1	3	-
0822 SAUHERAD	29	25	4	14	-	-	-	-	-	3	2	3	-
0826 TINN	45	36	9	20	4	-	-	-	-	7	3	2	-
0827 HJARTDAL	25	19	6	8	2	-	-	-	-	2	1	4	1
0828 SELJORD	27	20	7	7	3	-	-	-	-	4	1	4	1
0829 KVITeseID	25	22	3	9	2	-	-	-	-	4	-	4	-
0830 NISSEDAL	21	18	3	9	1	-	-	-	-	1	1	6	-
0831 FYRES DAL	21	16	5	10	3	-	-	-	-	-	-	1	1
0833 TOKKE	29	23	6	11	4	-	-	-	-	4	-	2	1
0834 VINJE	29	26	3	12	-	-	-	-	-	3	-	3	-

1) SJÅ VEDLEGG 3.

K J E L D E : NOS KOMMUNESTYREVALGET 1979.

GODKJENDE RØYSESETLAR									
NOREGS KOMMU- NISTISKE PARTI	RAUD VAL- ALLI- ANSE	SENTER- PARTIET	SOSIA- LISTISK VENSTRE- PARTI	VENSTRE	FRIE FOLKE- VALDE	IKKJE-SOSIA- LISTISKE FELLES- 3) LISTER	UPOLITISKE, LOKALE OG ANDRE 2), 3) LISTER		NR.
-	251	5483	4680	4425	-	1663	668		08
-	-	341	895	889	-	-	198		0805
-	-	880	1419	1433	-	-	192		0806
-	251	482	406	292	-	-	-		0807
-	-	-	-	-	-	379	-		0811
-	-	262	263	-	-	394	-		0814
-	-	299	429	477	-	-	-		0815
-	-	207	94	-	-	302	-		0817
-	-	463	302	285	-	-	-		0819
-	-	313	141	264	-	-	-		0821
-	-	364	66	215	-	-	-		0822
-	-	447	319	228	-	-	-		0826
-	-	278	-	-	-	-	-		0827
-	-	189	135	138	-	-	-		0828
-	-	-	53	-	-	378	-		0829
-	-	103	-	63	-	-	-		0830
-	-	-	-	50	-	210	-		0831
-	-	252	47	-	-	-	188		0833
-	-	603	111	91	-	-	90		0834

NOREGS KOMMUNIS- TISKE PARTI		RAUD VALALLIANSE		SENTERPARTIET		SOSIALISTISK VENSTREPARTI		VENSTRE		IKKJE- SOSIALISTISKE FELLES- LISTER		UPOLITISKE, LOKALE OG ANDRE LISTER 1)		NR.
MENN	KVIN- NER	MENN	KVIN- NER	MENN	KVIN- NER	MENN	KVIN- NER	MENN	KVIN- NER	MENN	KVIN- NER	MENN	KVIN- NER	
-	-	1	-	42	11	15	11	20	7	20	3	3	1	08
-	-	-	-	-	1	1	2	1	2	-	-	-	-	0805
-	-	1	-	3	-	2	1	2	-	-	-	-	-	0806
-	-	-	-	-	-	-	-	-	-	5	1	-	-	0807
-	-	-	-	2	-	1	1	-	-	3	-	-	-	0811
-	-	-	-	2	-	1	2	4	-	-	-	-	-	0814
-	-	-	-	1	1	1	-	-	-	3	-	-	-	0815
-	-	-	-	3	1	2	1	2	-	-	-	-	-	0817
-	-	-	-	5	1	2	1	2	-	-	-	-	-	0819
-	-	-	-	2	1	1	-	3	-	-	-	-	-	0821
-	-	-	-	4	1	-	-	1	1	-	-	-	-	0822
-	-	-	-	4	-	2	1	1	1	-	-	-	-	0826
-	-	-	-	5	2	-	-	-	-	-	-	-	-	0827
-	-	-	-	3	-	1	1	1	1	-	-	-	-	0828
-	-	-	-	-	-	-	-	-	-	5	1	-	-	0829
-	-	-	-	1	1	-	-	1	-	-	-	-	-	0830
-	-	-	-	-	-	-	-	1	-	4	1	-	-	0831
-	-	-	-	4	-	-	-	-	-	-	-	2	1	0833
-	-	-	-	6	2	1	-	-	1	-	-	1	-	0834

OVERSYN OVEE GEOGRAFISKE INNDELINGAR

A. Legedistrikt

Legedistrikta i Telemark omfattar følgjande kommunar:

Porsgrunn	legedistrikt:	Porsgrunn
Skien	"	: Skien
Notodden	"	: Notodden og Hjartdal
Siljan	"	: Siljan
Bamble	"	: Bamble
Kragerø	"	: Kragerø
Drangedal	"	: Drangedal
Nome	"	: Nome
Bø	"	: Bø
Sauherad	"	: Sauherad
Tinn	"	: Tinn
Seljord	"	: Seljord
Kviteseid	"	: Kviteseid
Nissedal	"	: Nissedal
Fyresdal	"	: Fyresdal
Tokke	"	: Tokke
Vinje	"	: Vinje

B. Arbeidskontordistrikt

Arbeidskontordistrikta i Telemark omfattar følgjande kommunar:

Skien og omland	arbeidskontordistrikt:	Skien, Siljan og Nome
Porsgrunn	"	: Porsgrunn
Kragerø og omland	"	: Bamble, Kragerø og Drangedal
Øst-Telemark	"	: Notodden, Bø, Sauherad, Tinn og Hjartdal
Vest-Telemark	"	: Seljord, Kviteseid, Nissedal, Fyresdal, Tokke og Vinje

Endringar i kommuneinndelinga som det ikkje er teke omsyn til i dei tala i tabell 2.1 som er merka med stjerne

Fylke og kommune	For nokre år gjeld tala og folkemengda i eit område som ikkje var ein del av kommunen/fylket i 1980			For nokre år gjeld tala ikkje folkemengda i eit område som var ein del av kommunen/fylket i 1980		
	Gjeld år og tidlegare	Folkemengda i området		Gjeld år og tidlegare	Folkemengda i området	
		Pr.	Personar		Pr.	Personar
Heile fylket	1946	1/11 1970	133	1946	1/11 1970	103
0807 Notodden	-	-	-	1946	1/11 1970	13
0811 Siljan	-	-	-	1946	1/11 1970	10
0822 Gransherad	1946	1/11 1970	133	-	-	-
0826 Timm	1946	1/11 1970	13	-	-	-
0830 Nissedal	-	-	-	1946	1/11 1970	10

Spesifikasjon av ikkje-sosialistiske felleslister, upolitiske og lokale lister og andre lister i tabellane 19.3 og 19.4

Nr.	Kommune	Namn på lista	Godkjende røystesetlar	Representantar
0805	Porsgrunn	Noregs Kommunistiske Parti og uavhengige sosialistar	198	-
0806	Skien	Noregs Kommunistiske Parti og uavhengige sosialistar	192	-
0811	Siljan	Høgre, Senterpartiet og Venstre	379	6
0814	Bamble	Det Nye Folkepartiet og Venstre	394	3
0817	Drangedal	Venstre og Det Nye Folkepartiet	302	3
0829	Kviteseid	Senterpartiet og Venstre	378	6
0831	Fyresdal	Senterpartiet og Høgre	210	5
0833	Tokke	Tverrpolitisk liste	188	3
0834	Vinje	Sosialistisk Einskap	90	1

Tidlegare utkome på emneområdet
Previously issued on the subject

Statistisk fylkeshefte 1971 Aust-Agder NOS A 449
Statistisk fylkeshefte 1973 18 hefter NOS A 589-599 og NOS A 636-642
Statistisk fylkeshefte 1977 18 hefter NOS A 849-866
Statistisk fylkeshefte 1980 18 hefter NOS B 51-68
Statistisk fylkeshefte 1983 Østfold NOS B 343
Statistisk fylkeshefte 1983 Akershus og Oslo NOS B 344
Statistisk fylkeshefte 1983 Oppland NOS B 346

Publikasjoner sende ut frå Statistisk Sentralbyrå etter 1. juli 1982
 Publications issued by the Central Bureau of Statistics since 1 July 1982

I serien Noregs offisielle statistikk (NOS):

Rekkje B

Trykt 1982

- Nr. 300 Jordbruksstatistikk 1980 Agricultural Statistics Sidetal 118 Pris kr 15,00
 ISBN 82-537-1788-1 ISSN 0078-1894
- 301 Veterinærstatistikk 1980 Veterinary Statistics Sidetal 84 Pris kr 15,00
 ISBN 82-537-1790-3 ISSN 0303-6561
- 302 Arbeidsmarkedstatistikk 1981 Labour Market Statistics Sidetal 203 Pris kr 15,00
 ISBN 82-537-1791-1 ISSN 0078-1878
- 303 Kredittmarkedstatistikk Lån, obligasjoner, aksjer mv. 1981 Credit Market
 Statistics Loans, Bonds, Shares etc, Sidetal 93 Pris kr 15,00
 ISBN 82-537-1793-8 ISSN 0333-3744
- 304 Bygge- og anleggsstatistikk 1980 Revidert utgave Construction Statistics Revised
 Edition Sidetal 74 Pris kr 15,00 ISBN 82-537-1794-6 ISSN 0550-029X
- 305 Utenrikshandel 1981 I External Trade I Sidetal 348 Pris kr 20,00
 ISBN 82-537-1795-4 ISSN 0078-1940
- 306 Lønnsstatistikk 1981 Wage Statistics Sidetal 105 Pris kr 15,00
 ISBN 82-537-1796-2 ISSN 0078-1916
- 307 Utdanningsstatistikk Vaksenopplæring 1980/81 Educational Statistics Adult
 Education Sidetal 93 Pris kr 15,00 ISBN 82-537-1797-0 ISSN 0332-8058
- 308 Flyttestatistikk 1981 Migration Statistics Sidetal 88 Pris kr 15,00
 ISBN 82-537-1798-9 ISSN 0550-8592
- 309 Folkemengdens bevegelse 1981 Vital Statistics and Migration Statistics Sidetal 79
 Pris kr 15,00 ISBN 82-537-1799-7 ISSN 0377-8797
- 310 Lønnsstatistikk for kommunale arbeidstakere pr. 1. oktober 1981 Wage Statistics for
 Local Government Employees Sidetal 90 Pris kr 15,00 ISBN 82-537-1800-4
- 311 Energistatistikk 1981 Energy Statistics Sidetal 86 Pris kr 15,00
 ISBN 82-537-1801-2 ISSN 0333-371X
- 312 Sivilrettsstatistikk 1981 Civil Judicial Statistics Sidetal 42 Pris kr 10,00
 ISBN 82-537-1802-0 ISSN 0550-0532
- 313 Nasjonalregnskap 1970 - 1981 National Accounts Sidetal 233 Pris kr 20,00
 ISBN 82-537-1806-3
- 314 Kulturstatistikk 1982 Cultural Statistics Sidetal 178 Pris kr 15,00
 ISBN 82-537-1807-1
- 315 Jaktstatistikk 1981 Hunting Statistics Sidetal 60 Pris kr 15,00
 ISBN 82-537-1810-1 ISSN 0550-0400
- 316 Oljevirksomheten 1981 The Oil Activities Sidetal 77 Pris kr 15,00
 ISBN 82-537-1812-8 ISSN 0333-2101
- 317 Framskrivning av folkemengden 1982 - 2025 Regionale tall Population Projections
 Regional Figures Sidetal 198 Pris kr 15,00 ISBN 82-537-1813-6 ISSN 0332-8015
- 318 Utenrikshandel 1981 II External Trade II Sidetal 336 Pris kr 20,00
 ISBN 82-537-1816-0 ISSN 0078-1940
- 319 Skogavvirkning til salg og industriell produksjon 1980-81 Roundwood Cut for Sale
 and Industrial Production Sidetal 52 Pris kr 15,00 ISBN 82-537-1817-9
- 320 Levekårsundersøkelsen 1980 Survey of Level of Living Sidetal 206 Pris kr 20,00
 ISBN 82-537-1819-5
- 321 Lønnsstatistikk for sjøfolk på skip i utenriksfart Mars 1982 Wage Statistics for
 Seamen on Ships in Ocean transport Sidetal 28 Pris kr 10,00 ISBN 82-537-1821-7
- 322 Alkohol og andre rusmiddel 1981 Alcohol and Drugs Sidetal 46 Pris kr 15,00
 ISBN 82-537-1827-6 ISSN 0332-7965
- 323 Lønninger og inntekter 1980 Wages, Salaries and Income Sidetal 97 Pris kr
 15,00 ISBN 82-537-1828-4
- 324 Reiselivsstatistikk 1981 Statistics on Travel Sidetal 130 Pris kr 15,00
 ISBN 82-537-1829-2 ISSN 0333-208X
- 325 Lakse- og sjøaurefiske 1981 Salmon and Sea Trout Fisheries Sidetal 97
 Pris kr 15,00 ISBN 82-537-1830-6 ISSN 0550-0419
- 326 Samferdselsstatistikk 1981 Transport and Communication Statistics Sidetal 275
 Pris kr 20,00 ISBN 82-537-1831-4 ISSN 0468-8147
- 327 Kredittmarkedstatistikk Fordringer og gjeld overfor utlandet 1980 og 1981 Credit
 Market Statistics Foreign Assets and Liabilities Sidetal 92 Pris kr 15,00
 ISBN 82-537-1832-2 ISSN 0333-3736
- 328 Landbruksteljing 1979 Hefte V Husdyr Census of Agriculture and Forestry 1979
 Volume V Livestock Sidetal 140 Pris kr 15,00 ISBN 82-537-1834-9
- 329 Helsepersonellstatistikk 1981 Statistics on Health Personnel Sidetal 140
 Pris kr 15,00 ISBN 82-537-1835-7
- 330 Godstransport på kysten Leie- og egentransport med skip 25 - 3 000 br. tonn 1980
 Coastwise Transport of Goods Transport for Hire or Reward and on Own Account by
 Vessels 25 - 3 000 Gross Tons Sidetal 147 Pris kr 15,00 ISBN 82-537-1836-5
- 331 Arkitektvirksomhet og byggeteknisk konsulentvirksomhet 1981 Architectural and other
 Technical Services Connected with Construction Sidetal 39 Pris kr 10,00
 ISBN 82-537-1841-1
- 332 Veitrafikkulykker 1981 Road Traffic Accidents Sidetal 184 Pris kr 15,00
 ISBN 82-537-1843-8 ISSN 0468-8198
- 333 Arealbruksstatistikk for tettsteder Land-Use Statistics for Urban Settlements
 Sidetal 161 Pris kr 15,00 ISBN 82-537-1844-6

Rekkje B

Trykt 1982 (framh.)

- Nr. 334 Regional dødelighet 1976 - 1980 Regional Mortality Sidetall 99 Pris kr 15,00
ISBN 82-537-1845-4
- 335 Byggearealstatistikk 1981 Building Statistics Sidetall 91 Pris kr 15,00
ISBN 82-537-1846-2 ISSN 0550-7162
- 336 Kredittmarkedstatistikk Private og offentlige banker 1981 Credit Market Statistics
Private and Public Banks Sidetall 293 Pris kr 20,00 ISBN 82-537-1847-0
- 337 Kredittmarkedstatistikk Private kredittforetak og finansieringsselskaper 1981
Credit Market Statistics Private Credit Enterprises and Private Financial
Companies Sidetall 106 Pris kr 15,00 ISBN 82-537-1848-9 ISSN 0333-3752
- 338 Statistisk varefortegnelse for utenrikshandelen 1983 Sidetall 140 ISBN 82-537-1849-7
- 339 Skattestatistikk Inntektsåret 1980 Tax Statistics Income Year 1980 Sidetall 206
Pris kr 20,00 ISBN 82-537-1851-9
- 340 Dødsårsaker 1981 Hovedtabeller Causes of Death Main Tables Sidetall 99
Pris kr 15,00 ISBN 82-537-1853-5 ISSN 0550-032X

Trykt 1983

- 341 Økonomisk utsyn over året 1982 Economic Survey Sidetall 175 Pris kr 30,00
ISBN 82-537-1879-9 ISSN 0078-1924
- 342 Helseinstitusjoner 1981 Health Institutions Sidetall 120 Pris kr 15,00
ISBN 82-537-1858-6 ISSN 0333-3701
- 343 Statistisk fylkeshefte 1983 Østfold Sidetall 239 Pris kr 24,00
ISBN 82-537-1859-4
- 344 Statistisk fylkeshefte 1983 Akershus og Oslo Sidetall 276 Pris kr 24,00
ISBN 82-537-1860-8
- 345 Statistisk fylkeshefte 1983 Hedmark Sidetall 239 Pris kr 24,00 ISBN 82-537-1861-6
- 346 Statistisk fylkeshefte 1983 Oppland Sidetall 249 Pris kr 24,00 ISBN 82-537-1862-4
- 347 Statistisk fylkeshefte 1983 Buskerud Sidetall 237 Pris kr 24,00 ISBN 82-537-1863-2
- 348 Statistisk fylkeshefte 1983 Vestfold Sidetall 238 Pris kr 24,00 ISBN 82-537-1864-0
- 349 Statistisk fylkeshefte 1983 Telemark Sidetall 240 Pris kr 24,00 ISBN 82-537-1865-9
- 350 Statistisk fylkeshefte 1983 Aust-Agder Sidetall 236 Pris kr 24,00
ISBN 82-537-1866-7
- 351 Statistisk fylkeshefte 1983 Vest-Agder Sidetall 228 Pris kr 24,00
ISBN 82-537-1867-5
- 361 Kriminalstatistikk Forbrytelser etterforsket Reaksjoner Fengslinger 1981
Criminal Statistics Crimes Investigated Sanctions Imprisonments Sidetall 200
Pris kr 20,00 ISBN 82-537-1857-8 ISSN 0333-3914
- 362 Commodity List Edition in English of Statistisk varefortegnelse for utenrikshandelen
1983 Supplement to External Trade Volume I Sidetall 126
ISBN 82-537-1880-2
- 363 Landbruksteljing 1979 Hefte VI Hagebruk Census of Agriculture and Forestry 1979
Volume VI Horticulture Sidetall 124 Pris kr 18,00 ISBN 82-537-1881-0
- 364 Utdanningsstatistikk Oversikt 1. oktober 1980 Educational Statistics Survey
Sidetall 116 Pris kr 18,00 ISBN 82-537-1883-7
- 365 Lønnsstatistikk for ansatte i forretningsmessig tjenesteyting og i interesseorganisa-
sjoner 1. september 1982 Wage Statistics for Employees in Business Services and
in Business, Professional and Labour Associations Sidetall 60 Pris kr 18,00
ISBN 82-537-1884-5
- 366 Fiskeristatistikk 1981 Fishery Statistics Sidetall 162 Pris kr 18,00
ISBN 82-537-1886-1 ISSN 0333-3728
- 367 Lønnsstatistikk for ansatte i forsikringsvirksomhet 1. september 1982 Wage
Statistics for Employees in Insurance Activity Sidetall 40 Pris kr 12,00
ISBN 82-537-1888-8
- 368 Veterinærstatistikk 1981 Veterinary Statistics Sidetall 83 Pris kr 18,00
ISBN 82-537-1889-6 ISSN 0303-6561
- 369 Lønnsstatistikk for ansatte i bankvirksomhet 1. september 1982 Wage Statistics for
Bank Employees Sidetall 47 Pris kr 12,00 ISBN 82-537-1892-6
- 370 Bilverkstader mv. 1981 Reparasjon av kjøretøy, husholdningsapparat og varer for
personleg bruk Car Repair Shops etc. Repair of Vehicles, Household Apparatus
and Commodities for Personal Use Sidetall 40 Pris kr 12,00 ISBN 82-537-1893-4
- 371 Lønnsstatistikk for ansatte i varehandel 1. september 1982 Wage Statistics for
Employees in Wholesale and Retail Trade Sidetall 29 Pris kr 12,00
ISBN 82-537-1895-0
- 372 Lønnsstatistikk for arbeidere i bergverksdrift og industri 3. kvartal 1982 Wage
Statistics for Workers in Mining and Manufacturing Sidetall 34 Pris kr 12,00
ISBN 82-537-1896-9 ISSN 0550-0435
- 373 Kredittmarkedstatistikk Livs- og skadeforsikringselskaper mv. 1981 Credit Market
Statistics Life and Non-Life Insurance Companies etc. Sidetall 65 Pris kr 18,00
ISBN 82-537-1897-7 ISSN 0333-3787
- 374 Utdanningsstatistikk Grunnskolar 1. oktober 1982 Educational Statistics Basic
Schools Sidetall 90 Pris kr 18,00 ISBN 82-537-1898-5 ISSN 0332-804X
- 375 Sosialstatistikk 1981 Social Statistics Sidetall 86 Pris kr 18,00
ISBN 82-537-1899-3 ISSN 0333-2055
- 376 Lønnsstatistikk for ansatte i jordbruk, gartnerier og hagebruk September 1982 Wage
Statistics for Workers and Salaried Employees in Agriculture and Horticulture
Sidetall 36 Pris kr 12,00 ISBN 82-537-1900-0
- 377 Rutebilstatistikk 1981 Scheduled Road Transport Sidetall 65 Pris kr 18,00
ISBN 82-537-1901-9 ISSN 0550-0524

Rekkje B

Trykt 1983 (framh.)

- Nr. 378 Tidsnyttingsundersøkelsen 1980-81 The Time Budget Survey Sidetall 188 Pris kr 24,00 ISBN 82-537-1905-1
- 379 Helsestatistikk 1981 Health Statistics Sidetall 136 Pris kr 18,00 ISBN 82-537-1907-8 ISSN 0332-7906
- 380 Lønnsstatistikk for sjøfolk på skip i innenriks rutefart November 1982 Wage Statistics for Seamen on Ships in Scheduled Coasting Trade Sidetall 26 Pris kr 12,00 ISBN 82-537-1908-6
- 381 Regnskapsstatistikk 1981 Oljeutvinning, bergverksdrift og industri Statistics of Accounts Oil Extraction, Mining and Manufacturing Sidetall 170 Pris kr 18,00 ISBN 82-537-1909-4 ISSN 0333-3795
- 382 Regnskapsstatistikk 1981 Engroshandel Statistics of Accounts Wholesale Trade Sidetall 110 Pris kr 18,00 ISBN 82-537-1910-8 ISSN 0333-3817
- 383 Skogstatistikk 1981 Forestry Statistics Sidetall 112 Pris kr 18,00 ISBN 82-537-1912-4 ISSN 0468-8155
- 384 Industristatistikk 1981 Industrial Statistics Sidetall 216 Pris kr 24,00 ISBN 82-537-1913-2 ISSN 0078-1886
- 385 Kvartalsvis nasjonalregnskap 1966 - 1977 Quarterly National Accounts Sidetall 56 Pris kr 18,00 ISBN 82-537-1914-0
- 386 Folketalet i kommunane 1981 - 1983 Population in Municipalities Sidetall 54 Pris kr 12,00 ISBN 82-537-1915-9
- 387 Sjøulykkesstatistikk 1982 Marine Casualties Sidetall 63 Pris kr 18,00 ISBN 82-537-1916-7 ISSN 0332-8007
- 388 Statistisk årbok 1983 Statistical Yearbook of Norway Sidetall 519 Pris kr 30,00 ISBN 82-537-1917-5 ISSN 0377-8908
- 389 Elektrisitetsstatistikk 1981 Electricity Statistics Sidetall 103 Pris kr 18,00 ISBN 82-537-1919-1 ISSN 0333-3799
- 390 Utdanningsstatistikk Universiteter og høgschooler 1. oktober 1981 Educational Statistics Universities and Colleges Sidetall 132 Pris kr 18,00 ISBN 82-537-1920-5 ISSN 0300-5631
- 391 Tjenesteyting 1981 Forretningsmessig tjenesteyting, utleie av maskiner og utstyr, renovasjon og reingjøring, vaskeri- og renserivirksomhet Services Business Services, Machinery and Equipment Rental and Leasing, Sanitary and Similar Services, Laundries, Laundry Services and Cleaning and Dyeing Plants Sidetall 57 Pris kr 18,00 ISBN 82-537-1921-3
- 392 Varehandelsstatistikk 1981 Wholesale and Retail Trade Statistics Sidetall 150 Pris kr 18,00 ISBN 82-537-1922-1 ISSN 0078-1959
- 393 Arbeidsmarkedstatistikk 1982 Labour Market Statistics Sidetall 210 Pris kr 18,00 ISBN 82-537-1925-6 ISSN 0078-1878
- 394 Familiestatistikk 1982 Family Statistics Sidetall 99 Pris kr 18,00 ISBN 82-537-1929-9 ISSN 0332-7957
- 395 Bygge- og anleggsstatistikk 1981 Construction Statistics Sidetall 77 Pris kr 12,00 ISBN 82-537-1933-7 ISSN 0550-029X
- 396 Utdanningsstatistikk Videregående skoler 1. oktober 1981 Educational Statistics Upper Secondary Schools Sidetall 146 Pris kr 18,00 ISBN 82-537-1938-8 ISSN 0332-8031
- 397 Lønnsstatistikk for ansatte i hotell- og restaurantdrift April og oktober 1982 Wage Statistics for Employees in Hotels and Restaurants Sidetall 37 Pris kr 12,00 ISBN 82-537-1941-8
- 398 Utenrikshandel 1982 I External Trade I Sidetall 357 Pris kr 24,00 ISBN 82-537-1942-6 ISSN 0078-1940
- 399 Lønns- og sysselsettingsstatistikk for ansatte i skoleverket 1. oktober 1982 Wage and Employment Statistics for Employees in Publicly Maintained Schools Sidetall 54 Pris kr 18,00 ISBN 82-537-1943-4
- 400 Strukturaltall for kommunenes økonomi 1981 Structural Data from the Municipal Accounts Sidetall 122 Pris kr 18,00 ISBN 82-537-1944-2 ISSN 0333-3809
- 401 Utdanningsstatistikk Vaksenopplæring 1981/82 Educational Statistics Adult Education Sidetall 92 Pris kr 18,00 ISBN 82-537-1945-0 ISSN 0332-8058
- 402 Jordbruksstatistikk 1981 Agricultural Statistics Sidetall 119 Pris kr 18,00 ISBN 82-537-1946-9 ISSN 0078-1894
- 404 Boforholdsundersøkelsen 1981 Survey of Housing Conditions Sidetall 153 Pris kr 18,00 ISBN 82-537-1948-5
- 405 Sivilrettsstatistikk 1982 Civil Judicial Statistics Sidetall 41 Pris kr 12,00 ISBN 82-537-1950-7 ISSN 0550-0532
- 406 Lønns- og sysselsettingsstatistikk for statens embets- og tjenestemenn 1. oktober 1982 Wage and Employment Statistics for Central Government Employees Sidetall 101 Pris kr 18,00 ISBN 82-537-1951-5 ISSN 0550-8622
- 407 Folkemengden etter alder og ekteskapelig status 31. desember 1982 Population by Age and Marital Status Sidetall 159 Pris kr 18,00 ISBN 82-537-1953-1 ISSN 0554-7170
- 408 Ferieundersøkelsen 1982 Holiday Survey Sidetall 90 Pris kr 18,00 ISBN 82-537-1955-8
- 409 Oljevirkosomhet 1982 Oil Activity Sidetall 79 Pris kr 18,00 ISBN 82-537-1956-6 ISSN 0333-2101
- 410 Lønnsstatistikk 1982 Wage Statistics Sidetall 103 Pris kr 18,00 ISBN 82-537-1957-4 ISSN 0078-1916
- 411 Utenrikshandel 1982 II External Trade II Sidetall 339 Pris kr 24,00 ISBN 82-537-1958-2 ISSN 0078-1940

Rekkje B

Trykt 1983 (framh.)

- Nr. 412 Reiselivsstatistikk 1982 Statistics on Travel Sidetall 129 Pris kr 18,00
ISBN 82-537-1959-0 ISSN 0333-208X
- 413 Flyttestatistikk 1982 Migration Statistics Sidetall 84 Pris kr 18,00
ISBN 82-537-1963-9 ISSN 0550-8592
- 414 Skogavvirkning til salg og industriell produksjon 1981-82 Roundwood Cut for Sale and
Industrial Production Sidetall 51 Pris kr 18,00 ISBN 82-537-1964-7
- 415 Energistatistikk 1982 Energy Statistics Sidetall 86 Pris kr 18,00
ISBN 82-537-1965-5 ISSN 0333-371X
- 416 Utdanningsstatistikk Oversikt 1. oktober 1981 Educational Statistics Survey
Sidetall 115 Pris kr 18,00 ISBN 82-537-1970-1 ISSN 0800-2169
- 417 Jaktstatistikk 1982 Hunting Statistics Sidetall 60 Pris kr 18,00
ISBN 82-537-1972-8 ISSN 0550-0400
- 418 Lakse- og sjøaurefiske 1982 Salmon and Sea Trout Fisheries Sidetall 97
Pris kr 18,00 ISBN 82-537-1973-6 ISSN 0550-0419
- 419 Nasjonalregnskap 1971 - 1982 National Accounts Sidetall 233 Pris kr 24,00
ISBN 82-537-1976-0
- 421 Skattestatistikk Inntektsåret 1981 Tax Statistics Income Year 1981 Sidetall 221
Pris kr 24,00 ISBN 82-537-1978-7 ISSN 0800-2940
- 422 Regnskapsstatistikk 1981 Detaljhandel Statistics of Accounts Retail Trade
Sidetall 164 Pris kr 18,00 ISBN 82-537-1979-5
- 423 Alkohol og andre rusmiddel 1982 Alcohol and Drugs Sidetall 44 Pris kr 12,00
ISBN 82-537-1981-7 ISSN 0332-7965
- 424 Lønnsstatistikk for sjøfolk på skip i utenriksfart Mars 1983 Wage Statistics for
Seamen on Ships in Ocean Transport Sidetall 28 Pris kr 12,00 ISBN 82-537-1984-1
ISSN 0800-2878

I serien Statistiske analyser (SA) - ISSN 0333-0621

- Nr. 45 Sosialt utsyn 1980 Social Survey Sidetall 284 Pris kr 20,00 ISBN 82-537-1201-4
- 46 Ressursregnskap Resource Accounts Sidetall 198 Pris kr 20,00 ISBN 82-537-1513-7
- 47 Private husholdningers forbruk i 1970-årene Consumption of Private Households in the
1970s Sidetall 86 Pris kr 15,00 ISBN 82-537-1757-1
- 48 Boligforhold og boutgifter Housing Conditions and Housing Expenditure
Sidetall 87 Pris kr 15,00 ISBN 82-537-1777-6
- 49 Arbeid, fritid og samvær Endringer i tidsbruk i 70-årene Work, Leisure and Time
spent with Others Changes in Time Use in the 70s Sidetall 124 Pris kr 18,00
ISBN 82-537-1924-8
- 50 Miljøstatistikk 1983 Environmental Statistics Sidetall 306 Pris kr 24,00
ISBN 82-537-1936-1

I serien Samfunnsøkonomiske studiar (SØS) - ISSN 0085-4344

- Nr. 50 Flyttemønstre Norge 1971 - 1974 Patterns of Migration Norway 1971 - 1974
Sidetall 238 Pris kr 20,00 ISBN 82-537-1709-1
- 51 Utdanning og sosial bakgrunn Education and Social Background Sidetall 210
Pris kr 15,00 ISBN 82-537-1759-8
- 52 Econometrics of Incomplete Cross-Section/Time-Series Data: Consumer Demand in
Norwegian Households 1975 - 1977 Økonometrisk analyse av ufullstendige
tverrsnitt/tidsserie data: Konsumeterspørselen i norske husholdninger
Sidetall 307 Pris kr 20,00 ISBN 82-537-1782-2
- 53 Analysis of Supply and Demand of Electricity in the Norwegian Economy Analyse av
tilbud og etterspørsel etter elektrisitet i norsk økonomi Sidetall 334
Pris kr 20,00 ISBN 82-537-1815-2
- 54 Et valg i perspektiv En studie av Stortingsvalget 1981 Sidetall 285
Pris kr 24,00 ISBN 82-537-1932-9

I serien Artiklar frå Statistisk Sentralbyrå (ART) - ISSN 0085-431X

- Nr. 135 Fødselstallene i Norge 1950 - 1975 Endringsfaktorer Births in Norway 1950 - 1975
Components of Change Sidetall 81 Pris kr 15,00 ISBN 82-537-1716-4
- 136 MODEX - En modell for verdenshandelen og norsk eksport av bearbeidde industrivarer
A Model of World Trade and the Norwegian Export of Manufactured Goods Sidetall 35
Pris kr 10,00 ISBN 82-537-1717-2
- 137 Three Decades of the Conference of European Statisticians: Past Achievements and
Perspectives for the Future Den europeiske sjefsstatistikerkonferanse gjennom tre
ti-år: Mål som vart nådd og perspektiv for framtida Sidetall 22 Pris kr 10,00
ISBN 82-537-1823-3
- 138 Befolkningsutviklingen i Norge fram til år 2025 The Changes of Population in Norway
to 2025 Sidetall 83 Pris kr 15,00 ISBN 82-537-1852-7
- 139 Compilation of Input-Output Tables in Norway Beregning og sammenstilling av
kryssløpstabeller i Norge Sidetall 37 Pris kr 12,00 ISBN 82-537-1885-3
- 140 Barnløshet - savn eller ønske? Om ufrivillig og frivillig barnløshet Childless or
Childfree? About Infecundity and Intentional Childlessness Sidetall 50
Pris kr 12,00 ISBN 82-537-1894-2
- 141 Experiences in Using Input-Output Techniques for Price Calculations Bruk av kryss-
løpsmodeller for prisberegninger Sidetall 24 Pris kr 12,00 ISBN 82-537-1926-4

I serien Artiklar frå Statistisk Sentralbyrå (ART) - ISSN 0085-431X (framh.)

- Nr. 142 The Interplay between Sectoral Models Based on Micro Data and Models for the National Economy Samspeilet mellom sektormodeller basert på mikrodata og modeller for økonomien som helhet Sidetall 22 Pris kr 12,00 ISBN 82-537-1934-5
- 143 Price Sensitivity of Energy Demand in Norwegian Industries Prisfølsomheten i energietterspørselen i norske næringssektorer 1983 Sidetall 25 Pris kr 12,00 ISBN 82-537-1960-4
- 144 Land Use and Environmental Statistics Obtained by Point Sampling Area - og miljøstatistikk utarbeidet ved hjelp av punktutvalg 1983 Sidetall 31 Pris kr 12,00 ISBN 82-537-1966-3
- 145 Technical Progress and Structural Change in the Norwegian Primary Aluminum Industry Teknisk framgang og strukturendring for produksjon av primær aluminium i Norge 1983 Sidetall 21 Pris kr 12,00 ISBN 82-537-2000-9 ISSN 0085-431X

I serien Rapportar frå Statistisk Sentralbyrå (RAPP) - ISSN 0332-8422

Trykt 1983

- Nr. 83/1 Naturressurser 1982 Foreløpige nøkkeltall fra ressursregnskapene for energi, mineraler, skog, fisk og areal Sidetall 62 Pris kr 15,00 ISBN 82-537-1837-3
- 83/2 Totalregnskap for fiske- og fangstnæringen 1978 - 1981 Sidetall 39 Pris kr 12,00 ISBN 82-537-1882-9
- 83/3 Forbruk av fisk og fiskevarer i Norge 1979 En undersøkelse av fiskeforbruket i Norge i 1979 med bakgrunn i materialet fra momskompensasjonsordningen for fisk og fiskevarer Sidetall 25 Pris kr 12,00 ISBN 82-537-1904-3
- 83/4 Planregnskap for Rogaland 1981 - 1992 Hovedresultater Sidetall 42 Pris kr 12,00 ISBN 82-537-1902-7
- 83/5 Planregnskap for Akershus 1981 - 1992 Hovedresultater Sidetall 48 Pris kr 18,00 ISBN 82-537-1903-5
- 83/6 Norske olje- og gassreserver Nåverdiberegninger og inndeling i kostnadsklasser Sidetall 28 Pris kr 12,00 ISBN 82-537-1911-6
- 83/7 Behandlingen av oljevirkosomheten i Byråets makroøkonomiske årsmodeller Sidetall 30 Pris kr 12,00 ISBN 82-537-1918-3
- 83/8 Arbeid og helse 1982 Sidetall 101 Pris kr 18,00 ISBN 82-537-1927-2
- 83/9 Radio- og fjernsynsundersøkelsen Februar 1983 Sidetall 118 Pris kr 18,00 ISBN 82-537-1928-0
- 83/10 On the Use of Laspeyres and Paasche Indices in a Neoclassical Import Model Om bruken av Laspeyres og Paasche indekser i en neoklassisk importmodell Sidetall 49 Pris kr 18,00 ISBN 82-537-1931-0
- 83/11 MODAG-RAPPORT Etterspørselsfunksjoner for arbeidskraft, energi og vareinnsats Sidetall 38 Pris kr 12,00 ISBN 82-537-1935-3
- 83/12 Energiundersøkelsen 1980 Sidetall 47 Pris kr 12,00 ISBN 82-537-1949-3
- 83/13 Grunnkretser, tettsteder og menigheter Dokumentasjon 1980 Sidetall 57 Pris kr 18,00 ISBN 82-537-1952-3
- 83/14 Barnevernsklinter og sosial bakgrunn Sidetall 61 Pris kr 18,00 ISBN 82-537-1989-2
- 83/15 Skatter og overføringer til private Historisk oversikt over satser mv. Arene 1970 - 1983 Sidetall 77 Pris kr 18,00 ISBN 82-537-1961-2
- 83/16 Varige goder i et komplett system av konsumentetterspørselsfunksjoner - En modell estimert med norske kvartalsdata Sidetall 93 Pris kr 18,00 ISBN 82-537-1962-0
- 83/17 Ressursregnskap for fisk Sidetall 56 Pris kr 18,00 ISBN 82-537-1967-1
- 83/18 Fylkenes bruk av helseinstitusjoner Oversikt 1980 og forsøk på framskriving Sidetall 89 Pris kr 18,00 ISBN 82-537-1969-8
- 83/21 Analyse av ulikhet i fordelinger av levekår Sidetall 130 Pris kr 18,00 ISBN 82-537-1988-4
- 83/23 Planrekneskap for Sør-Trøndelag 1981 - 1992 Hovedresultat Sidetall 43 Pris kr 12,00 ISBN 82-537-1983-3
- 83/24 Pasientstatistikk 1981 Statistikk fra Det økonomiske og medisinske informasjonssystem Sidetall 70 Pris kr 18,00 ISBN 82-537-1991-4
- 83/25 Aktuelle skattetall 1983 Current Tax Data Sidetall 46 Pris kr 12,00 ISBN 82-537-1990-6

Standardar for norsk statistikk (SNS)
Standards for Norwegian Statistics (SNS)

I denne serien vil Byrået samle alle statistiske standardar etter kvart som dei blir reviderte. Til no er utkome:

- Nr. 1 Kontoplanen i nasjonalregnskapet
- " 2 Standard for næringsgruppering
- " 3 Standard for handelsområder

Andre standardar som gjeld, er trykte i serien Statistisk Sentralbyrås Handbøker (SSH):

- | | |
|--|--|
| <ul style="list-style-type: none"> Nr. 24 Standard for gruppering av sykdommer - skader - dødsårsaker i offentlig norsk statistikk " 28 Standard for utdanningsgruppering i offentlig norsk statistikk " 35 Standard for kommuneklassifisering " 38 Internasjonal standard for varegruppering i statistikken over utenrikshandelen (SITC-Rev. 2) | <p>Andre publikasjoner i serien SSH:</p> <ul style="list-style-type: none"> Nr. 30 Lov, forskrifter og overenskomst om folkeregistrering " 36 Produksjonsindeks for bergverksdrift, industri og kraftforsyning " 42 Engrosprisstatistikk Engrosprisindeks
Produsentprisindeks |
|--|--|

Pris kr 24,00

Publikasjonen kjem ut i kommisjon hos H. Aschehoug & Co. og
Universitetsforlaget, Oslo, og er til sals hos alle bokhandlarar.

ISBN 82-537-1865-9