

NORGES OFFISIELLE STATISTIKK



ARBEIDSMARKED- STATISTIKK 1979

LABOUR MARKET STATISTICS 1979

STATISTISK SENTRALBYRÅ
CENTRAL BUREAU OF STATISTICS
OSLO - NORWAY

NORGES OFFISIELLE STATISTIKK B 128



ARBEIDSMARKEDSTATISTIKK
1979

LABOUR MARKET STATISTICS
1979

STATISTISK SENTRALBYRÅ
CENTRAL BUREAU OF STATISTICS OF NORWAY
OSLO 1980

ISBN 82-537-1139-5

ISSN 0078-1878

FORORD

Denne publikasjonen gir en samlet oversikt over den offisielle statistikken over arbeidsmarkedet. Resultatene fra de kvartalsvise arbeidskraftundersøkelsene, regional sysselsettingsstatistikk og statistikken over arbeidskonflikter er utarbeidd av Byrået. Arbeidsdirektoratet har laget statistikken over registrerte arbeidsløse, arbeidssøkere, ledige plasser, formidlinger, udekt behov for arbeidskraft, driftsinnskrenkninger og forskjellige arbeidsmarkedstiltak.

Noen av resultatene fra arbeidskraftundersøkelsene i 1979 er tidligere publisert i Statistisk ukehefte nr. 17, 28 og 42, 1979 og nr. 7, 1980. Tall fra arbeidskraftundersøkelsene er også tatt med i Statistisk månedshefte.

Resultater fra regional sysselsettingsstatistikk er tidligere publisert i Statistisk ukehefte nr. 6 og 13, 1980. Oppgaver for arbeidskontordistriktene er offentliggjort i Nye distriktstall.

Publiseringen av statistikken over yrkesaktive, fremmede statsborgere ble stoppet fra og med høsten 1974. Årsaken til dette var svikt i datagrunnlaget.

Fullmektig Anne Marie Lerberg og førstekontorfullmektig Ingrid Johnsen har stått for arbeidet med publikasjonen.

Statistisk Sentralbyrå, Oslo, 8. mai 1980

Petter Jakob Bjerve

Eivind Hoffmann

PREFACE

This publication contains results from the quarterly Labour Force Sample Surveys, the quarterly Regional Employment Surveys and statistics on unemployment, vacancies, applicants for work, placements, manpower requirements not covered, curtailment of operations, labour conflicts and various government measures to promote employment. The Labour Force Sample Surveys and the Regional Employment Surveys are conducted by the Central Bureau of Statistics. The Bureau has also compiled the statistics on labour conflicts. The Directorate of Labour is responsible for the other figures.

Some of the results from the Labour Force Sample Surveys were published in the Weekly Bulletin of Statistics no. 17, 28 and 42, 1979 and no. 7, 1980. Some results are also given in the Monthly Bulletin of Statistics.

Results from the Regional Employment Surveys were published in the Weekly Bulletin of Statistics no. 6 and 13, 1980.

The publication of the statistics on economically active foreigners was terminated as of 1974 because these data no longer had a reliable basis.

The publication has been prepared under the supervision of Ms. Anne Marie Lerberg and Ms. Ingrid Johnsen.

Central Bureau of Statistics, Oslo, 8 May 1980

Petter Jakob Bjerve

Eivind Hoffmann

Figurregister	9
Tabellregister	10
Tekstdel	
1. Arbeidskraftundersøkelsene (tabellene 1-62)	17
1.1. Formål	17
1.2. Begreper	17
1.3. Utvalg	18
1.4. Frafall	19
1.5. Estimeringsmetode	19
1.6. Feilkilder og mål for usikkerheten ved resultatene	20
1.7. Bruk av parenteser og kolon i tabellene	21
1.8. Gruppering etter næring	21
1.9. Gruppering etter yrke	21
1.10. Gruppering etter utdanningsnivå og fagfelt	21
1.11. Gruppering etter yrkesstatus	22
1.12. Gruppering etter ekteskapelig status	22
1.13. Gruppering etter alder	22
1.14. Årsgjennomsnitt	22
1.15. Gjennomsnittlig arbeidstid	22
1.16. Undersøkelsesuker	22
1.17. Noen resultater fra arbeidskraftundersøkelsen	22
2. Regional sysselsettingsstatistikk (tabellene 63-64)	25
2.1. Omfang	25
2.2. Estimeringsmetode	25
2.3. Frafallets og utvalgets størrelse og sammensetning	26
2.4. Om usikkerheten i tallene	27
3. Registrerte arbeidsløse, arbeidssøkere, ledige plasser og formidlinger ved arbeids- og sjømannskontorene (tabellene 65-72)	27
3.1. Grunnlag	27
3.2. Definisjoner	27
3.3. Gruppering etter yrke	27
3.4. Gruppering etter alder	27
3.5. Årsgjennomsnitt	28
3.6. Ledighetens varighet	28
3.7. Referansetidspunkt	28
4. Udekt behov for arbeidskraft (tabell 73)	28
4.1. Grunnlag	28
4.2. Utvalg	28
5. Driftsinnskrenkninger (tabell 74)	28
5.1. Grunnlag	28
5.2. Omfang	29
6. Arbeidsmarkedstiltak (tabellene 75-76)	29
7. Arbeidskonflikter og tapte arbeidsdager (tabellene 77-79)	29
7.1. Grunnlag	29
7.2. Omfang	29
7.3. Gruppering etter næring	29
Tekst på engelsk	31
Særskilt figurdel	39

	Side
Særskilt tabelldel	46
Arbeidskraftundersøkelsene	46
Regional sysselsettingsstatistikk	98
Registrerte arbeidsløse, arbeidssøkere, ledige plasser og formidlinger ved arbeids- og sjømannskontorene	102
Udekt behov for arbeidskraft	136
Driftsinnskrenkninger	137
Arbeidsmarkedstiltak	137
Arbeidskonflikter og tapte arbeidsdager	140

Vedlegg

1. Oversikt over statistikk som inneholder sysselsettingsopplysninger og som utarbeides eller offentliggjøres av Statistisk Sentralbyrå	145
2. Spørreskjema for Arbeidskraftundersøkelsen	151

Utkomne publikasjoner

Tidligere utkommet innen emneområdet	153
Publikasjoner sendt ut fra Statistisk Sentralbyrå siden 1. januar 1979	154
Utvalgte publikasjoner i serien Statistisk Sentralbyrås Håndbøker (SSH)	159

Standardtegn i tabeller

- . Tall kan ikke forekomme
- : Tall kan ikke offentliggjøres
- Null
- 0 Mindre enn 0,5 av den brukte enhet
- r Rettet siden forrige utgave
- * Foreløpig tall
- | Brudd i den vannrette serie

CONTENTS

	Page
Index of figures	13
Index of tables	14
Text	
1. Labour Force Sample Surveys (tables 1-62)	30
1.1. Purpose	30
1.2. Concepts	30
1.3. Sample	31
1.4. Non-response	31
1.5. Estimating procedure	31
1.6. Reliability of data	32
1.7. The use of brackets and colon	32
1.8. Classification by industry	32
1.9. Classification by occupation	32
1.10. Classification by educational level and field of study	32
1.11. Classification by status	32
1.12. Classification by marital status	33
1.13. Classification by age	33
1.14. Annual averages	33
1.15. Average working hours	33
1.16. Survey weeks	33
1.17. Some results from the Labour Force Sample Surveys	33
2. The Regional Employment Surveys (tables 63-64)	35
2.1. Coverage	35
2.2. Estimating procedure	36
2.3. The size and structure of the non-response and of the sample	36
2.4. The uncertainty of the estimates	37
3. Unemployed persons, applicants for work, vacancies and placements at the Employment and Seamen's Offices (tables 65-72)	37
3.1. Source	37
3.2. Definitions	37
3.3. Classification by occupation	37
3.4. Classification by age	38
3.5. Annual averages	38
3.6. Duration of unemployment	38
3.7. Reference period	38
4. Manpower requirements not covered (table 73)	38
5. Curtailment of operations (table 74)	38
6. Measures to promote employment (tables 75-76)	38
7. Labour conflicts and working days lost (tables 77-79)	38
Separate figures	39

Separate tables	46
Labour Force Sample Surveys	46
Regional Employment Surveys	98
Unemployed persons, applicants for work, vacancies and placements at the Employment and Seamen's Offices	102
Manpower requirements not covered	136
Curtailment of operations	137
Government measures to promote employment	137
Labour conflicts and working days lost	140

Annexes

1. Statistics containing information on employment published by the Central Bureau of Statistics	145
2. Questionnaire for the Labour Force Sample Surveys	151

Publications

Previously issued on the subject	153
Publications issued by the Central Bureau of Statistics since 1 January 1979	154
Selected publications in the series Manuals from the Central Bureau of Statistics (MAN) .	159

Explanation of Symbols in Tables

- . Category not applicable
- : Not for publication
- Nil
- 0 Less than 0.5 of unit employed
- r Revised since the previous issue
- * Provisional or preliminary figure
- | Break in the homogeneity of a horizontal series

FIGURREGISTER

	Side
1. Personer i alder 16-74 år etter arbeidsstyrkestatus. Årsgjennomsnitt 1979. Prosent	39
2. Personer i alder 16-74 år etter aktivitet. Årsgjennomsnitt 1979. Prosent	39
3. Sysselsatte i alt og sysselsatte i inntektsgivende arbeid	40
4. Sysselsatte og sysselsatte i inntektsgivende arbeid. Menn og kvinner	41
5. Sysselsatte etter næring. Årsgjennomsnitt 1979. Prosent	42
6. Arbeidssøkere uten arbeidsinntekt og registrerte arbeidsløse ved arbeids- og sjømanns- kontorene i prosent av arbeidsstyrken. 1975 - 1979	43
7. Personer meldt til arbeids- og sjømannskontorene som helt arbeidsløse, etter kjønn. Månedstall 1976 - 1979	44
8. Personer meldt til arbeids- og sjømannskontorene som helt arbeidsløse pr. 10 000 i alderen 16-67 år. Fylker. Årsgjennomsnitt 1979	45

TABELLREGISTER

Side

ARBEIDSKRAFTUNDERSØKELSENE

AKTIVITET/ARBEIDSSTYRKESTATUS

1. Personer i alder 16-74 år etter arbeidsstyrkestatus. Årsgjennomsnitt 1976 - 1979. 1 000 ..	46
2. Personer i alder 16-74 år etter region og arbeidsstyrkestatus. Årsgjennomsnitt 1978 og 1979. 1 000	46
3. Personer i alder 16-74 år etter kjønn, ekteskadelig status og arbeidsstyrkestatus. Årsgjennomsnitt 1976 - 1979. 1 000	47
4. Personer i alder 16-74 år etter utdanningsnivå og arbeidsstyrkestatus. Årsgjennomsnitt 1978 og 1979. 1 000	48
5. Personer i alder 16-74 år etter aktivitet. Årsgjennomsnitt 1976 - 1979. 1 000	48
6. Personer i alder 16-74 år etter region og aktivitet. Årsgjennomsnitt 1978 og 1979. 1 000 .	49
7. Personer i alder 16-74 år etter kjønn, ekteskadelig status og aktivitet. Årsgjennomsnitt 1978 og 1979. 1 000	50
8. Personer i alder 16-74 år etter utdanningsnivå og aktivitet. Årsgjennomsnitt 1978 og 1979. 1 000	50
9. Personer i alder 16-74 år etter arbeidsstyrkestatus, utdanningsnivå og fagfelt. Årsgjennomsnitt 1978 og 1979	51

PERSONER I ARBEIDSSTYRKEN

10. Personer i arbeidsstyrken etter utdanningsnivå, kjønn og alder. Årsgjennomsnitt 1978 og 1979. 1 000	52
11. Personer i arbeidsstyrken etter kjønn, ekteskadelig status og alder. Årsgjennomsnitt 1978 og 1979. 1 000	53
12. Personer i arbeidsstyrken i grupper for kjønn, ekteskadelig status og alder, i prosent av personer i alt i hver gruppe. Årsgjennomsnitt 1976 - 1979	54
13. Personer i arbeidsstyrken etter kjønn, ekteskadelig status og region. Årsgjennomsnitt 1978 og 1979. 1 000	55
14. Personer i arbeidsstyrken i grupper for kjønn, ekteskadelig status og region, i prosent av personer i alt i hver gruppe. Årsgjennomsnitt 1976 - 1979	56
15. Personer i arbeidsstyrken, sysselsatte i alt og sysselsatte i inntektsgivende arbeid med forskjellig arbeidstid i grupper for kjønn og ekteskadelig status, i prosent av personer i alt i hver gruppe. Årsgjennomsnitt 1978 og 1979	57
16. Personer i arbeidsstyrken i grupper for utdanningsnivå, kjønn og alder, i prosent av personer i alt i hver gruppe. Årsgjennomsnitt 1978 og 1979	57

SYSSELSATTE

17. Sysselsatte etter kjønn, yrkesstatus og næring. Årsgjennomsnitt 1976 - 1979. 1 000	58
18. Sysselsatte etter næringshovedgruppe. Årsgjennomsnitt 1976 - 1979. 1 000	60
19. Sysselsatte lønnstakere etter næringshovedgruppe. Årsgjennomsnitt 1976 - 1979. 1 000	62
20. Utførte timeverk (1 000) og gjennomsnittlig arbeidstid pr. uke/i uken, etter næringsområde. Årsgjennomsnitt 1976 - 1979 og kvartalstall 1979	64
21. Sysselsatte etter alder og næring. Årsgjennomsnitt 1978 og 1979. 1 000	66
22. Sysselsatte etter region og næring. Årsgjennomsnitt 1978 og 1979. 1 000	67
23. Sysselsatte etter næring i de enkelte regioner. Årsgjennomsnitt 1979. Prosent	68
24. Sysselsatte etter arbeidstid og næring. Årsgjennomsnitt 1978 og 1979. 1 000	69
25. Sysselsatte etter utdanningsnivå og næring. Årsgjennomsnitt 1978 og 1979. 1 000	70
26. Sysselsatte etter yrke. Årsgjennomsnitt 1976 - 1979. 1 000	71
27. Sysselsatte etter kjønn, yrkesstatus og yrke. Årsgjennomsnitt 1976 - 1979. 1 000	74
28. Sysselsatte etter kjønn og gifte kvinner etter arbeidstid. Årsgjennomsnitt 1976 - 1979. 1 000	76
29. Sysselsatte etter alder og yrke. Årsgjennomsnitt 1978 og 1979. 1 000	77
30. Sysselsatte etter region og yrke. Årsgjennomsnitt 1978 og 1979. 1 000	78
31. Sysselsatte etter yrke i de enkelte regioner. Årsgjennomsnitt 1979. Prosent	79

	Side
SYSSELSATTE (forts.)	
32. Sysselsatte etter utdanningsnivå og yrke. Årsgjennomsnitt 1978 og 1979. 1 000	79
33. Sysselsatte etter arbeidstid og yrkesstatus. Årsgjennomsnitt 1978 og 1979. 1 000	80
34. Sysselsatte etter arbeidstid og alder. Årsgjennomsnitt 1978 og 1979. 1 000	80
35. Sysselsatte i inntektsgivende arbeid, med arbeidstid 1-20 timer pr. uke, etter kjønn, ekteskadelig status og hva de selv regnet som sin hovedsakelige virksomhet i undersøkelses- uken. Årsgjennomsnitt 1978 og 1979. 1 000	81
SYSSELSATTE GIFTE KVINNER	
36. Sysselsatte gifte kvinner etter arbeidstid og utdanningsnivå. Årsgjennomsnitt 1976 - 1979. 1 000	82
37. Sysselsatte gifte kvinner etter arbeidstid og tallet på barn under 16 år i boligen. Års- gjennomsnitt 1978 og 1979. 1 000	83
38. Sysselsatte gifte kvinner etter arbeidstid og tallet på personer i boligen. Årsgjennomsnitt 1978 og 1979. 1 000	83
39. Sysselsatte gifte kvinner etter arbeidstid og timetall pr. uke for leid hjelp til husarbeid. Årsgjennomsnitt 1978 og 1979. 1 000	84
GIFTE KVINNER I ARBEIDSSTYRKEN	
40. Gifte kvinner i arbeidsstyrken i grupper for tallet på barn under 16 år i boligen og alder på yngste barn, i prosent av gifte kvinner i alt i hver gruppe. Årsgjennomsnitt 1978 og 1979	84
41. Gifte kvinner i arbeidsstyrken i grupper for alder og tallet på barn under 16 år i boligen, i prosent av gifte kvinner i alt i hver gruppe. Årsgjennomsnitt 1978 og 1979	85
42. Gifte kvinner i arbeidsstyrken i grupper for kvinnens alder og alder på yngste barn i bolig- en, i prosent av gifte kvinner i alt i hver gruppe. Årsgjennomsnitt 1976 - 1979	85
43. Gifte kvinner i arbeidsstyrken i grupper for alder på yngste barn i boligen og plassering av barn på daghjem, i prosent av gifte kvinner i alt i hver gruppe. Årsgjennomsnitt 1978 og 1979	86
44. Gifte kvinner i arbeidsstyrken i grupper for tallet på personer i alt i boligen og leid hjelp til husarbeid, i prosent av gifte kvinner i alt i hver gruppe. Årsgjennomsnitt 1978 og 1979	86
SYSSELSATTE, MIDLERTIDIG FRAVÆRENDE FRA INNTEKTSGIVENDE ARBEID	
45. Sysselsatte, midlertidig fraværende fra inntektsgivende arbeid, etter fraværsårsak. Års- gjennomsnitt 1978 og 1979 og kvartalstall 1979. 1 000	86
ARBEIDSSØKERE UTEN ARBEIDSINNTEKT	
46. Arbeidssøkere uten arbeidsinntekt etter om de har hatt inntektsgivende arbeid siste 12 måneder, kjønn og alder. Årsgjennomsnitt 1978 og 1979 1 000	87
47. Arbeidssøkere uten arbeidsinntekt etter alder. Årsgjennomsnitt 1976 - 1979 og kvartals- tall 1979. 1 000	87
48. Arbeidssøkere uten arbeidsinntekt i prosent av personer i arbeidsstyrken i forskjellige aldersgrupper. Årsgjennomsnitt 1976 - 1979 og kvartalstall 1979	88
49. Arbeidssøkere uten arbeidsinntekt etter måte å søke på. Årsgjennomsnitt 1978 og 1979 og kvartalstall 1979. 1 000	88
50. Arbeidssøkere uten arbeidsinntekt etter hovedsakelig virksomhet. Årsgjennomsnitt 1978 og 1979 og kvartalstall 1979. 1 000	89
51. Arbeidssøkere uten arbeidsinntekt etter søkingens varighet. Årsgjennomsnitt 1978 og 1979 og kvartalstall 1979. 1 000	89
IKKE SYSSELSATTE	
52. Ikke sysselsatte etter kjønn, ekteskadelig status og hovedsakelig virksomhet. Årsgjennom- snitt 1976 - 1979. 1 000	90
53. Ikke sysselsatte etter region og hovedsakelig virksomhet. Årsgjennomsnitt 1978 og 1979. 1 000	91
54. Ikke sysselsatte etter hovedsakelig virksomhet i de enkelte regioner. Årsgjennomsnitt 1979. Prosent	91
55. Ikke sysselsatte etter alder og hovedsakelig virksomhet. Årsgjennomsnitt 1978 og 1979. 1 000	92

IKKE SYSSELSATTE (førts.)

56. Ikke sysselsatte i ulike aktiviteter etter om de ønsker arbeid. De som ønsker arbeid uten å søke etter grunn til ikke å søke. Årsgjennomsnitt 1976 - 1979. 1 000 og prosent	92
57. Ikke sysselsatte som har hatt inntektsgivende arbeid siste 12 måneder, etter kjønn og grunnen til at de sluttet i sitt forrige arbeid. Årsgjennomsnitt 1978 og 1979. 1 000	93

PERSONER UTENFOR ARBEIDSSTYRKEN

58. Personer utenfor arbeidsstyrken etter om de har hatt inntektsgivende arbeid siste 12 måneder, kjønn og region. Årsgjennomsnitt 1978 og 1979. 1 000	94
59. Personer utenfor arbeidsstyrken etter om de har hatt inntektsgivende arbeid siste 12 måneder, kjønn og alder. Årsgjennomsnitt 1978 og 1979. 1 000	94

AKTIVITET ETTER ETT KVARTAL OG ETT ÅR

60. Sysselsatte etter aktivitet ett kvartal og ett år seinere. Årsgjennomsnitt. 1977 og 1978. Prosent	95
61. Arbeidssøkere uten arbeidsinntekt, etter aktivitet ett kvartal og ett år seinere. Årsgjennomsnitt 1977 og 1978. Prosent	97
62. Personer utenfor arbeidsstyrken, etter aktivitet ett kvartal og ett år seinere. Årsgjennomsnitt 1977 og 1978. Prosent	98

REGIONAL SYSSELSETTINGSSTATISTIKK

63. Sysselsatte etter kjønn og næringsområde. Hele landet. 1978 og 1979	100
64. Sysselsatte etter kjønn og næringsområde. Fylke. 1978 og 1979	102

REGISTRERTE ARBEIDSLØSE, ARBEIDSSØKERE, LEDIGE PLAGSER OG FORMIDLINGER VED ARBEIDS- OG SJØMANSKONTORENE

65. Personer meldt til arbeids- og sjømannskontorene som helt arbeidsløse, etter yrke. Årsgjennomsnitt og månedstall	126
66. Personer meldt til arbeids- og sjømannskontorene som helt arbeidsløse, etter kjønn. Fylke. Årsgjennomsnitt og månedstall	128
67. Personer meldt til arbeids- og sjømannskontorene som helt arbeidsløse, etter kjønn og alder	130
68. Personer meldt til arbeids- og sjømannskontorene som helt arbeidsløse, etter kjønn, alder og ledighetens varighet	131
69. Personer meldt til arbeids- og sjømannskontorene som helt arbeidsløse, etter ledighetens varighet. Fylke	133
70. Arbeidssøkere og ledige plasser ved arbeids- og sjømannskontorene, etter kjønn. År og måned	134
71. Arbeidssøkere og ledige plasser ved arbeids- og sjømannskontorene, etter yrke	135
72. Arbeidssøkere og ledige plasser ved arbeids- og sjømannskontorene, etter kjønn. Fylke	136

UDEKT BEHOV FOR ARBEIDSKRAFT

73. Udekt behov for arbeidskraft. Utvalgstillinger	137
--	-----

DRIFTSINNSKREKNINGER

74. Driftsinnskrenkninger meldt til arbeidskontorene	137
--	-----

ARBEIDSMARKEDSTILTAK

75. Personer berørt av arbeidsmarkedstiltak	138
76. Utgifter til arbeidsmarkedstiltak. Mill. kr	140

ARBEIDSKONFLIKTER OG TAPTE ARBEIDSDAGER

77. Arbeidskonflikter etter varighet. Berørte lønnstakere og tapte arbeidsdager	142
78. Arbeidskonflikter etter tapte arbeidsdager	143
79. Arbeidskonflikter. Berørte lønnstakere og tapte arbeidsdager, etter næringsområde	143

INDEX OF FIGURES

	Page
1. Population at ages 16-74 years by labour force status. Annual average 1979. Per cent	39
2. Population at ages 16-74 years by activity. Annual average 1979. Per cent	39
3. Employed persons and persons at work. Total	40
4. Employed persons and persons at work. Males and females	41
5. Employed persons by industry. Annual average 1979. Per cent	42
6. Non-employed persons seeking work and unemployed persons registered at the Employment and Seamen's Offices as per cent of persons in the labour force. 1975 - 1979	43
7. Unemployed persons registered at the Employment and Seamen's Offices, by sex. Monthly figures 1976 - 1979	44
8. Unemployed persons registered at the Employment and Seamen's Offices per 10 000 at ages 16-67 years. Counties. Annual average 1979	45

INDEX OF TABLES

	Page
<i>LABOUR FORCE SAMPLE SURVEYS</i>	
<i>ACTIVITY/LABOUR FORCE STATUS</i>	
1. Population at ages 16-74 years by labour force status. Annual average 1976 - 1979. 1 000	46
2. Population at ages 16-74 years by region and labour force status. Annual average 1978 and 1979. 1 000	46
3. Population at ages 16-74 years by sex, marital status and labour force status. Annual average 1976 - 1979. 1 000	47
4. Population at ages 16-74 years by level of education and labour force status. Annual average 1978 and 1979. 1 000	48
5. Population at ages 16-74 years by activity. Annual average 1976 - 1979. 1 000	48
6. Population at ages 16-74 years by region and activity. Annual average 1978 and 1979. 1 000	49
7. Population at ages 16-74 years by sex, marital status and activity. Annual average 1978 and 1979. 1 000	50
8. Population at ages 16-74 years by level of education and activity. Annual average 1978 and 1979. 1 000	50
9. Population at ages 16-74 years by labour force status and level of education/programmes. Annual average 1978 and 1979	51
<i>PERSONS IN THE LABOUR FORCE</i>	
10. Persons in the labour force by level of education, sex and age. Annual average 1978 and 1979. 1 000	52
11. Persons in the labour force by sex, marital status and age. Annual average 1978 and 1979. 1 000	53
12. Persons in the labour force in groups, by sex, marital status and age as per cent of total in each group. Annual average 1976 - 1979	54
13. Persons in the labour force by sex, marital status and region. Annual average 1978 and 1979. 1 000	55
14. Persons in the labour force in groups, by sex, marital status and region as per cent of total in each group. Annual average 1976 - 1979	56
15. Persons in the labour force, employed persons and persons at work with different working hours in groups, by sex and marital status, as per cent of total in each group. Annual average 1978 and 1979	57
16. Persons in the labour force in groups, by level of education, sex and age as per cent of total in each group. Annual average 1978 and 1979	57
<i>EMPLOYED PERSONS</i>	
17. Employed persons by sex, status and industry. Annual average 1976 - 1979. 1 000	58
18. Employed persons by major group. Annual average 1976 - 1979. 1 000	60
19. Salaried employees and wage earners, by major group. Annual average 1976 - 1979. 1 000	62
20. Number of man-hours worked (1 000) and average working hours per week/in the survey week, by division. Annual average 1976 - 1979 and quarterly figures 1979	64
21. Employed persons by age and industry. Annual average 1978 and 1979. 1 000	66
22. Employed persons by region and industry. Annual average 1978 and 1979. 1 000	67
23. Employed persons by industry in various regions. Annual average 1979. Per cent	68
24. Employed persons by working hours and industry. Annual average 1978 and 1979. 1 000	69
25. Employed persons by level of education and industry. Annual average 1978 and 1979. 1 000	70
26. Employed persons by occupation. Annual average 1976 - 1979. 1 000	71
27. Employed persons by sex, status and occupation. Annual average 1976 - 1979. 1 000	74
28. Employed persons by sex and married females by number of working hours. Annual average 1976 - 1979. 1 000	76
29. Employed persons by age and occupation. Annual average 1978 and 1979. 1 000	77
30. Employed persons by region and occupation. Annual average 1978 and 1979. 1 000	78
31. Employed persons by occupation in various regions. Annual average 1979. Per cent	79

EMPLOYED PERSONS (cont.)

Page

32.	Employed persons by level of education and occupation. Annual average 1978 and 1979. 1 000	79
33.	Employed persons by working hours and status. Annual average 1978 and 1979. 1 000	80
34.	Employed persons by working hours and age. Annual average 1978 and 1979. 1 000	80
35.	Persons at work with 1-20 working hours per week, by sex, marital status and what they considered as their main activity in the survey week. Annual average 1978 and 1979. 1 000 ..	81

EMPLOYED MARRIED WOMEN

36.	Employed married women by number of working hours and level of education. Annual average 1976 - 1979. 1 000	82
37.	Employed married women by number of working hours and number of children at ages under 16 years in the dwelling. Annual average 1978 and 1979. 1 000	83
38.	Employed married women by number of working hours and number of persons in the dwelling. Annual average 1978 and 1979. 1 000	83
39.	Employed married women by number of working hours and hours of paid domestic services hired per week. Annual average 1978 and 1979. 1 000	84

MARRIED WOMEN IN THE LABOUR FORCE

40.	Married women in the labour force in groups, by number of children at ages under 16 years in the dwelling, and age of the youngest child as per cent of total married women in each group. Annual average 1978 and 1979	84
41.	Married women in the labour force in groups, by age and number of children at ages under 16 years in the dwelling, as per cent of total married women in each group. Annual average 1978 and 1979	85
42.	Married women in the labour force in groups, by age of the woman and of the youngest child in the dwelling, as per cent of total married women in each group. Annual average 1976 - 1979	85
43.	Married women in the labour force in groups, by age of the youngest child in the dwelling and placement of children at day care services, as per cent of total married women in each group. Annual average 1978 and 1979	86
44.	Married women in the labour force, by number of persons in the dwelling and paid domestic services, as per cent of total married women in each group. Annual average 1978 and 1979 .	86

EMPLOYED PERSONS TEMPORARILY ABSENT FROM WORK

45.	Employed persons temporarily absent from work during the survey week, by reason for absence. Annual average 1978 and 1979 and quarterly figures 1979. 1 000	86
-----	---	----

NON-EMPLOYED PERSONS SEEKING WORK

46.	Non-employed persons seeking work who have been at work sometime during the last 12 months, by sex and age. Annual average 1978 and 1979. 1 000	87
47.	Non-employed persons seeking work by age. Annual average 1976 - 1979 and quarterly figures 1979. 1 000	87
48.	Non-employed persons in groups by age as per cent of persons in the labour force in each group. Annual average 1976 - 1979 and quarterly figures 1979	88
49.	Non-employed persons seeking work by method of search. Annual average 1978 and 1979 and quarterly figures 1979. 1 000	88
50.	Non-employed persons seeking work by main activity. Annual average 1978 and 1979 and quarterly figures 1979. 1 000	89
51.	Non-employed persons seeking work by duration of search. Annual average 1978 and 1979 and quarterly figures 1979. 1 000	89

NON-EMPLOYED PERSONS

52.	Non-employed persons by sex, marital status and main activity. Annual average 1976 - 1979. 1 000	90
53.	Non-employed persons by region and main activity. Annual average 1978 and 1979. 1 000 ...	91
54.	Non-employed persons by main activity in various regions. Annual average 1979. Per cent .	91
55.	Non-employed persons by age and main activity. Annual average 1978 and 1979. 1 000	92
56.	Non-employed persons in different activities by wanting/not wanting work. Persons wanting work without seeking by reasons for not seeking. Annual average 1976 - 1979. 1 000 and per cent	92

	Page
<i>NON-EMPLOYED PERSONS (cont.)</i>	
57. Non-employed persons who have been at work sometime during the last 12 months, by sex and reason for leaving their previous work. Annual average 1978 and 1979. 1 000	93
<i>PERSONS NOT IN THE LABOUR FORCE</i>	
58. Persons not in the labour force who have been at work sometime during the last 12 months, by sex and region. Annual average 1978 and 1979. 1 000	94
59. Persons not in the labour force who have been at work sometime during the last 12 months, by sex and age. Annual average 1978 and 1979. 1 000	94
<i>ACTIVITY AFTER ONE QUARTER AND ONE YEAR</i>	
60. Employed persons by activity one quarter and one year later. Annual average 1977 and 1978. Per cent	95
61. Non-employed persons seeking work, by activity one quarter and one year later. Annual average 1977 and 1978. Per cent	97
62. Persons not in the labour force, by activity one quarter and one year later. Annual average 1977 and 1978. Per cent	98
<i>THE REGIONAL EMPLOYMENT SURVEYS</i>	
63. Employed persons by sex and division. The whole country. 1978 and 1979	100
64. Employed persons by sex and division. County. 1978 and 1979	102
<i>UNEMPLOYED PERSONS, APPLICANTS FOR WORK, VACANCIES AND PLACEMENTS AT THE EMPLOYMENT AND SEAMEN'S OFFICES</i>	
65. Unemployed persons registered at the Employment and Seamen's Offices, by occupation. Annual average and monthly figures	126
66. Unemployed persons registered at the Employment and Seamen's Offices, by sex. County. Annual average and monthly figures	128
67. Unemployed persons registered at the Employment and Seamen's Offices, by sex and age	130
68. Unemployed persons registered at the Employment and Seamen's Offices, by sex, age and duration of unemployment	131
69. Unemployed persons registered at the Employment and Seamen's Offices, by duration of unemployment. County	133
70. Applicants for work and vacancies at placements at the Employment and Seamen's Offices, by sex. Year and month	134
71. Applicants for work and vacancies at the Employment and Seamen's Offices, by occupation .	135
72. Applicants for work and vacancies at the Employment and Seamen's Offices, by sex. County	136
<i>MANPOWER REQUIREMENTS NOT COVERED</i>	
73. Manpower requirements not covered. Sample surveys	137
<i>CURTAILMENT OF OPERATIONS</i>	
74. Curtailment of operations registered at the Employment Offices	137
<i>GOVERNMENT MEASURES TO PROMOTE EMPLOYMENT</i>	
75. Persons affected by government measures to promote employment	138
76. Expenditure on government measures to promote employment. Million kroner	140
<i>LABOUR CONFLICTS AND WORKING DAYS LOST</i>	
77. Labour conflicts by duration. Number of salaried employees and wage earners involved and working days lost	142
78. Labour conflicts by number of working days lost	143
79. Labour conflicts. Salaried employees and wage earners involved and working days lost, by division	143

1. ARBEIDSKRAFTUNDERSØKELSENE (TABELLENE 1-62)

1.1. Formål

Etter prøveundersøkelser høsten 1971, har Statistisk Sentralbyrå fra og med 1. kvartal 1972 gjennomført kvartalsvise arbeidskraftundersøkelser etter utvalgsmetoden.

Opprinnelig var det meningen at disse undersøkelsene skulle være et supplement til den månedlige sysselsettingsstatistikken basert på trygdekassenes medlemskartotek. Etter at denne statistikken falt bort ved syketrygdens innlemming i folketrygden fra 1. januar 1971, har imidlertid arbeidskraftundersøkelsene blitt en av de viktigste kunnskapskilder om tilstand og utvikling på arbeidsmarkedet.

Foruten å gi arbeidskraftmyndighetene og andre interesserte kjennskap til yrkesstrukturen i befolkningen og utviklingen over tid, skal undersøkelsene tjene som grunnlag for yrkesprognoser og gi arbeidsmarkedsforskningen statistisk materiale. En kan i denne sammenheng nevne studier av gifte kvinners yrkesdeltaking og analyser av bruttobevegelsene på arbeidsmarkedet.

1.2. Begreper

Under hver tabell er det vist til de aktuelle spørsmål i skjema som ligger til grunn for gruppering i tabellhode og forspalte.

I valg av sentrale begreper og definisjoner har Byrået lagt vekt på å følge de tilrådingene som Den internasjonale arbeidsorganisasjon (ILO) har gitt for utarbeiding av arbeidskraftstatistikk. I tillegg har en ført inn noen få begreper som en antar vil gagne både analysen av materialet og debatten omkring tallene fra arbeidskraftundersøkelsene.

I samsvar med ILO-tilrådingene skal personer i arbeidsfør alder klassifiseres etter deres tilknytning til arbeidsmarkedet i løpet av en spesifisert kort periode, enten en uke eller en dag. Byrået har valgt tidsperioden en uke (undersøkelsesuken) som referanse for opplysninger om de personene som inngår i utvalget. Personene i de aldersgruppene (16-74 år) som er med i undersøkelsene, har en splittet i grupper og undergrupper etter deres tilknytning til arbeidsmarkedet i undersøkelsesuken slik skissene nedenfor viser.

		I arbeidsstyrken				Utenfor arbeidsstyrken				
Sysselsatte		Arbeidssøkere uten arbeidsinntekt								
	Syssel-	Per-			Per-		Pensjo-		Per-	
	satte	soner			soner	opp-	nister/	Per-	soner	
	midler-	opp-	Skole-	Pensjo-	soner	tatt	per-	soner	inne	
	tidig	tatt	elever/	nister/	uten	med	soner	uten	til 1.	
	fra-	med	stu-	personer	arbeid	hus-	sluttet	arbeid	gangs	Ar-
	værende	hus-	denter	sluttet	som	denter	i ar-	som	tær-	beids-
	fra inn-	arbeid	som	i arbeid	søkte	som	beid	ikke	eller	uføre
	tektsgivende	hjemme	søkte	som	arbeid	mv.	ikke	søkte	sivil-	
	tektsgivende	mv.	arbeid	søkte	arbeid	som	arbeid	arbeid	arbeids-	
	arbeid	søkte		arbeid	arbeid	ikke		arbeid	tjeneste	
		arbeid				søkte				
						arbeid				

Gruppen "sysselsatte i inntektsgivende arbeid" består av personer som utførte inntektsgivende arbeid av minst én times varighet i undersøkelsesuken. For familiearbeidere uten fast avtalt lønn har en imidlertid satt en minimumsgrense på 10 arbeidstimer i undersøkelsesuken (se pkt. 1.11). "Sysselsatte midlertidig fraværende fra inntektsgivende arbeid" omfatter personer som vanligvis utfører inntektsgivende arbeid, men som på grunn av sykdom, ferie etc. ikke utførte slikt arbeid i undersøkelsesuken. Til sammen utgjør personene i disse to gruppene "sysselsatte" i alt.

"Arbeidssøkere uten arbeidsinntekt" omfatter personer som ikke utførte eller var midlertidig fraværende fra inntektsgivende arbeid i undersøkelsesuken, men som ved å kontakte den offentlige arbeidsformidling, annonsere selv, svare på annonse e.l. forsøkte å skaffe seg inntektsgivende arbeid. Denne gruppen må ikke forveksles med "registrerte arbeidsløse ved arbeids- og sjømannskontorene", som Arbeidsdirektoratet gir tall for.

"sysselsatte" og "arbeidssøkere uten arbeidsinntekt" utgjør til sammen personene i gruppen "i arbeidsstyrken".

"Utenfor arbeidsstyrken" består av personer i alderen 16-74 år som ikke tilhører gruppen "i arbeidsstyrken".

"Arbeidssøkere uten arbeidsinntekt" og "Personer utenfor arbeidsstyrken" utgjør til sammen personene i gruppen "Ikke sysselsatte".

	Arbeidsaktive			Ikke arbeidsaktive		
Personer i arbeidsstyrken	Personer inne til 1. gangs militær- eller sivil-arbeids-tjeneste	Personer i hus-arbeid hjemme mv. som ikke søkte arbeid	Skole-elever/ studenter som ikke søkte arbeid	Pensjonister/ personer sluttet i arbeid som ikke søkte arbeid	Personer uten arbeid som ikke søkte arbeid	Arbeids-uføre

"Arbeidsaktive" er personer som enten tilhørte gruppen "i arbeidsstyrken" eller som i undersøkelsesuken utførte husarbeid hjemme mv., gikk på skole, studerte eller var inne til 1. gangs militær- eller sivilarbeidstjeneste.

"Ikke arbeidsaktive" er personer i alderen 16-74 år som ikke tilhørte gruppen "arbeidsaktive".

"Arbeidsaktive" og "ikke arbeidsaktive" er begreper som kommer i tillegg til dem som er anbefalt av ILO.

Det er svarene på spørsmålene 1, 3, 4, 9, 10 og 15 som nyttes som grunnlag for fordelingen av personene på gruppene ovenfor (jfr. spørreskjema gjengitt som vedlegg 2).

Mulige arbeidssøkere er personer utenfor arbeidsstyrken som svarte ja på spørsmålet "Vil De si at De har behov for eller kunne ønske å ha inntektsgivende arbeid?" (jfr. vedlegg 2, spm. 17). Fram til 3. kvartal 1978 ble personer som hadde oppgitt at de var syke, arbeidsuføre, pensjonert/sluttet i arbeid eller vernepliktige ikke stilt spørsmålet. Fra og med 3. kvartal 1978 stilles spørsmålet til alle utenfor arbeidsstyrken med unntak for vernepliktige.

Fra og med 1. kvartal 1976 ble det tatt i bruk et nytt spørreskjema for arbeidskraftundersøkelsene. Det er det nye skjemaet som er gjengitt i vedlegg 2. Spørreskjemaet som danner grunnlag for tallene fra 1975 eller tidligere er gjengitt i NOS A 813 Arbeidsmarkedstatistikk 1975. Det nye skjemaet har medført at tallet på personer sysselsatt som familiearbeidere, og tallet på midlertidig fraværende fra inntektsgivende arbeid er blitt høyere i 1976 og seinere enn om en hadde nyttet det gamle skjemaet. I tabellene 1, 5, 18, 19, 26 og 47 bør en være oppmerksom på dette ved sammenlikning av resultatene fra 1975 med dem fra seinere år.

1.3. Utvalg

For undersøkelsene fra og med 1. kvartal 1975 blir følgende utvalgsplan nyttet:

Utvalget til en undersøkelse er trukket i to trinn.

Første trinn består av 102 geografiske områder (utvalgsområder). Som utvalgsområder har en valgt kommuner.

På første trinn er alle kommunene i landet inndelt i 102 strata etter geografisk beliggenhet, kommunetype og innbyggertall. Byer med over 30 000 innbyggere er egne strata som da består av ett utvalgsområde. Fra hvert stratum er det så trukket ett utvalgsområde med sannsynlighet proporsjonal med innbyggertallet.

Innen hvert uttrukket utvalgsområde trekkes så på annet trinn bo-husholdninger tilfeldig på grunnlag av adresseregisteret for utvalgsområdene.

Til hver undersøkelse blir det på denne måten trukket ut nærmere 6 000 bo-husholdninger med i alt vel 11 000 personer i de aktuelle aldersgruppene. De husholdninger som blir trukket ut, er med i undersøkelsene to kvartaler på rad, og deretter de to samme kvartalene året etter. Hver uttrukket husholdning blir altså bedt om å være oppgavegiver 4 ganger.

Innføringen av ny utvalgsplan fra og med 1975 har imidlertid gjort at ingen av de husholdningene som var med i utvalget i 1974 også var med i 1975.

I hver husholdning prøver en å innhente opplysninger om forholdet til arbeidsmarkedet i undersøkelsesuken for alle husholdningsmedlemmer som var i alderen 16-74 år første gang de kom med i undersøkelsen.

Utvalgsplanen som ble brukt for undersøkelsene til og med 4. kvartal 1974, er beskrevet i publikasjonen for 1975.

1.4. Frafall

Tallet på personer som ikke treffes hjemme, som nekter å la seg intervju, som er syke eller som en av andre årsaker ikke får opplysninger om, har i undersøkelsene i 1978 og 1979 variert mellom 1 672 og 1 297. I de enkelte undersøkelsene har frafallet i prosent av det opprinnelig uttrukne utvalget vært følgende:

	1975	1976	1977	1978	1979
1. kvartal	10,8	11,9	13,1	14,6	10,7
2. "	10,1	11,6	11,1	14,0	13,4
3. "	11,0	10,2	11,7	10,2	9,2
4. "	9,6	11,7	11,4	10,5	11,2

Det har vært liten forskjell på frafallet blant menn og kvinner. Nekting har vært årsak til om lag 38 prosent av de manglende oppgavene, mens om lag 35 prosent av frafallet gjelder personer som det ikke var mulig å treffe.

Tallet på personer en har fått oppgaver fra, har etter dette vært:

	1975	1976	1977	1978	1979
1. kvartal	10 535	10 255	9 921	9 762	10 478
2. "	9 600	10 148	10 159	10 110	10 269
3. "	10 478	10 212	10 105	10 449	10 655
4. "	10 656	9 856	10 014	10 330	10 248

Om lag 75 prosent av dem som er med i undersøkelsene gir opplysningene selv. Resten av intervjubjektene får en opplysninger om ved å spørre nære slektninger eller andre med godt kjennskap til vedkommende.

1.5. Estimeringsmetode

De absolutte tallene fra arbeidskraftundersøkelsene presenteres i form av estimerte totaltall for hele befolkningen i alderen 16-74 år etter gitte spesifikasjoner, ved at hver person i utvalget regnes å representere flere personer i befolkningen. Hvor mange personer som representeres av en person i utvalget, varierer med kjønn, alder og utvalgsområde. Disse "oppblåsingsfaktorene" varierer mellom ca. 175 og ca. 600, med et gjennomsnitt på ca. 275. Mer presist kan denne etterhåndsstratifisering beskrives på følgende måte:

Personer i alderen 16-74 år inndeles etter kjønn og tre aldersgrupper; 16-29 år, 30-49 år og 50-74 år innen hvert geografiske område (stratum). La l_1, l_2, \dots, l_6 betegne disse gruppene. Hver gruppe l_i inndeles videre i 5-årige undergrupper l_{ij} (unntatt gruppen 16-19 år som er 4-årig) slik at l_{i1} er den første 5-årige undergruppen i gruppen l_i , l_{i2} er den neste, osv. La videre g betegne en eller annen alders- og kjønnsgruppe, f.eks. kan g være l_i eller l_{ij} . Vi innfører

$N_k(g)$ = antall personer i gruppe g i stratum k

$n_k(g)$ = antall personer i gruppe g i utvalget i stratum k

$X_k(g)$ = antall personer med et spesielt kjennetegn i gruppe g i utvalget i stratum k

$N(g)$ = samlet antall personer i gruppe g .

Antall personer med et bestemt kjennetegn i aldersgruppen l_{ij} kan nå estimeres ved å summere

$$N_k(l_i) X_k(l_{ij}) / n_k(l_i)$$

over alle strata. Det estimatet som framkommer, multipliseres med en korreksjonsfaktor $N(l_{ij}) / N^*(l_{ij})$ der $N^*(l_{ij})$ beregnes ved å summere

$$N_k(l_i) n_k(l_{ij}) / n_k(l_i)$$

over k . Hensikten med denne korreksjonsfaktoren er å sikre samsvar mellom tallet på personer i en aldersgruppe som framkommer ved å summere tabellestimatene og det tallet en har i befolkningen fra det sentrale personregister.

1.6. Feilkilder og mål for usikkerheten ved resultatene

Resultatene fra en statistisk undersøkelse vil som regel inneholde visse målings- og bearbeidingsfeil. Dette gjelder både ved utvalgsundersøkelser og totaltelling. Målingsfeil oppstår ved at oppgavegiveren på grunn av minnesfeil, misforståelse av spørsmålet e.l. avgir feil svar eller ved at intervjueren krysser av i feil rubrikk på spørreskjemaet. Bearbeidingsfeil er feil koding av f.eks. næring og yrke, eller feil som oppstår ved overføring av opplysningene fra spørreskjemaet til maskinlesbart medium. Gjennom manuell skjemarevisjon og maskinelle kontroller prøver en å avsløre og rette opp slike feil. Det er imidlertid på det rene at en ikke kan oppdage alle feil av denne typen.

Ved beregning av oppblåsingsfaktorene (se pkt. 1.5), henter en tallet på personer i befolkningen i hver kjønns- og aldersgruppe innen hvert geografiske område (L_i) ved siste årsskifte, fra Byråets befolkningsstatistikk. Disse tallene gjelder ved utgangen av året, mens prinsippet for oppblåsingen egentlig forutsetter at en bruker tall som gjelder på selve undersøkelsestidspunktet. Denne feilkilden vil imidlertid ikke påvirke resultatene vesentlig.

En har videre to feiltyper som skyldes at resultatene bygger på et utvalg av befolkningen, nemlig utvalgsskjevhet og utvalgsfeil.

Utvalgsskjevhet kan oppstå ved at personer som i arbeidsmarkedssammenheng har en spesiell atferd, ikke blir representert i utvalget i samme grad som de er representert i befolkningen. Dette kan f.eks. skje ved at det er særlig høyt (eller lavt) frafall blant uttrukne personer som tilhører gruppen. Det kan også skyldes svakheter ved det registeret som utvalget trekkes fra.

Utvalgsfeilen (samplingfeilen) er ikke en feil i egentlig forstand, men et uttrykk for den usikkerhet en får i resultatene fordi disse bygger på opplysninger om bare en del av befolkningen. Ved å beregne en størrelse som kalles standardavviket, får en et mål for hvor stor utvalgsfeilen er. Byrådet har ikke foretatt nøyaktige beregninger av størrelsen av standardavviket for estimatene (anslagene) i denne publikasjonen, men oppstillingen nedenfor antyder størrelsesordenen av standardavviket (s) for forskjellige estimerte verdier av kvartalstall og årsgjennomsnitt:

Estimert verdi (M)	Størrelsesorden av standardavviket (s)			
	Kvartalstall		Årsgjennomsnitt	
	Absolutte tall	I prosent av estimert verdi	Absolutte tall	I prosent av estimert verdi
5 000	1 400	28,0	900	18,0
7 000	1 700	24,3	1 100	15,7
10 000	2 000	20,0	1 300	13,0
20 000	2 800	14,0	1 800	9,0
30 000	3 400	11,3	2 200	7,3
40 000	4 000	10,0	2 500	6,3
50 000	4 400	8,8	2 800	5,6
60 000	4 800	8,0	3 100	5,2
70 000	5 200	7,4	3 300	4,7
100 000	6 200	6,2	4 000	4,0
200 000	8 600	4,3	5 500	2,8
300 000	10 300	3,4	6 600	2,2
400 000	11 700	2,9	7 400	1,9
500 000	12 800	2,6	8 100	1,6
1 000 000	15 900	1,6	10 100	1,0
1 700 000	16 000	0,9	10 200	0,6

Det er grunn til å tro at en i de fleste tilfelle vil overvurdere standardavviket noe ved å bruke tabellen.

En ser at standardavvikenes størrelsesorden er vesentlig mindre for årsgjennomsnitt enn for kvartalstall. Dette skyldes at den statistiske usikkerhet (målt ved standardavviket) avtar når tallet på observasjoner øker.

Hvis standardavviket var kjent, kunne en finne et intervall som med en bestemt sannsynlighet inneholder den sanne verdien av en estimert størrelse (den verdien en ville ha fått om en hadde foretatt en totaltelling i stedet for en utvalgsundersøkelse). Dette intervallet kalles konfidensintervallet. Kaller en den estimerte verdien M , vil f.eks. intervallet med yttergrensene $M \pm 2 \times \text{standardavviket}$ med 95 prosent sannsynlighet inneholde den sanne verdien av estimatet. For å få et inntrykk av hvor stort et slikt 95-prosents konfidensintervall er, kan en se på intervallet $M \pm 2s$, hvor s finnes i tabellen på foregående side.

Følgende eksempel illustrerer bruken av tabellen: I tabell 1 finner en at årsgjennomsnittet for arbeidssøkere uten arbeidsinntekt i 1975 var 40 000. Verdien av s er her 2 500, slik at intervallet fra 35 000 til 45 000 antyder størrelsen på et 95-prosents konfidensintervall for årsgjennomsnittet.

Vurdering av endringer i tallene fra en undersøkelse til en annen bør skje med varsomhet.

For de grupper der bruttostrømmene inn og ut av gruppen er relativt små i forhold til gruppens størrelse, vil det ikke være å undervurdere standardavviket på endringstallene for gruppen om en antar at den er tilnærmet lik standardavviket for tallet på gruppens størrelse. Ved grupper der bruttostrømmene er forholdsvis store i forhold til gruppen selv (i første rekke arbeidssøkere uten arbeidsinntekt), må standardavviket multipliseres med en faktor lik 1,3. Konfidensintervallet for endringene kan ha slike yttergrenser at en ikke kan si noe sikkert om det har vært økning eller nedgang i tallet på personer i befolkningen med gitte kjennemerker.

1.7. Bruk av parenteser og kolon i tabellene

For å markere den store relative usikkerhet som knytter seg til små tall, har Byrået valgt å sette parentes om kvartalstall som er mindre enn 8 000 og om årsgjennomsnitt mindre enn 5 000.

I de tabellene som inneholder prosenttall, har en satt parentes om tallet dersom teller i brøken som bestemmer prosenten, er mindre enn 8 000 (5 000), men nevner - teller er større enn 8 000 (5 000). Dersom både teller og nevner - teller er mindre enn 8 000 (5 000), har en satt kolon i stedet for tallet.

1.8. Gruppering etter næring

Næringsgrupperingen er i samsvar med Standard for næringsgruppering i offentlig norsk statistikk (revidert utgave 1972), som bygger på 1968-utgaven av International Standard Industrial Classification of all Economic Activities (ISIC).

1.9. Gruppering etter yrke

Yrkesgrupperingen følger Standard for yrkesgruppering i offentlig norsk statistikk (1965), som bygger på International Standard Classification of Occupations (ISCO) utgitt i 1958.

1.10. Gruppering etter utdanningsnivå og fagfelt

Utdanningsgrupperingen er i samsvar med Standard for utdanningsgruppering i offentlig norsk statistikk (1973).

Tallene fra 1976 og seinere kan ikke sammenliknes med tall fra 1972 - 1975 da en brukte 1970-utgaven av Standard for utdanningsgruppering.

1.11. Gruppering etter yrkesstatus

Gruppering av sysselsatte personer etter yrkesstatus er foretatt slik:

- Selvstendige yrkesutøvere
- Lønnstakere
- Familiemedlemmer uten fast avtalt lønn

Familiemedlemmer uten fast avtalt lønn er personer som tar del i arbeidet i bedrift som eies av et annet familiemedlem. Som eksempler kan nevnes hjemmeværende voksne barn som deltar i arbeidet på farsgården, og person som hjelper til i ektefellens forretning. Ifølge ILO-definisjonene må slike personer ha en arbeidstid på minst 1/3 av normal arbeidsuke for å bli regnet som sysselsatte. Byrået har imidlertid for denne gruppen satt en minimumsgrense på 10 arbeidstimer i undersøkelsesuken.

1.12. Gruppering etter ekteskapelig status

I tabeller med gruppering etter ekteskapelig status, er både enker, enkemenn, skilte og separerte klassifisert som "før gifte". Dette er ikke registeropplysninger, men opplysninger gitt av intervjuobjektene.

1.13. Gruppering etter alder

Alder er regnet i fylte år ved utgangen av året.

1.14. Årsgjennomsnitt

Årsgjennomsnitt er beregnet som uveid gjennomsnitt av kvartalstallene.

1.15. Gjennomsnittlig arbeidstid

Gjennomsnittlig arbeidstid er beregnet på grunnlag av oppgaver for personer i inntektsgivende arbeid med oppgitt arbeidstid.

1.16. Undersøkelsesuker

I perioden 1975 - 1979 har en hatt følgende undersøkelsesuker:

	1975	1976	1977	1978	1979
1. kvartal	24/2 - 2/3	16/2 - 22/2	14/2 - 20/2	13/2 - 19/2	12/2 - 18/2
2. "	26/5 - 1/6	31/5 - 6/6	23/5 - 29/5	22/5 - 28/5	28/5 - 3/6
3. "	18/8 - 24/8	23/8 - 29/8	22/8 - 28/8	21/8 - 27/8	20/8 - 26/8
4. "	24/11 - 30/11	22/11 - 28/11	21/11 - 27/11	20/11 - 26/11	19/11 - 25/11

1.17. Noen resultater fra arbeidskraftundersøkelsene1.17.1. Yrkesdeltaking

I 1979 var 1 909 000, eller 66 prosent, av alle personer i alderen 16-74 år i arbeidsstyrken (enten sysselsatte eller arbeidssøkere uten arbeidsinntekt) (tabell 3). Blant mennene var 78 prosent yrkesaktive, mot 54 prosent av kvinnene. Fra 1976 til 1979 økte kvinnes yrkesaktivitet med 4 prosentpoeng, mens mennenes var uforandret.

Både blant menn og kvinner er yrkesaktiviteten høyest blant personer mellom 30 og 50 år (tabell 12). I disse aldersgruppene var yrkesprosenten i 1979 for menn 97 prosent og for kvinner 69 prosent.

Blant kvinnene finner vi den samme yrkesprosenten for ugifte og gifte kvinner, 56 prosent, mens de før-gifte kvinnene hadde en yrkesdeltaking som lå 15 prosentpoeng lavere. Noe av forskjellen skyldes at det er mange eldre kvinner blant de før-gifte.

Forskjeller i utdanningsnivå gir både for menn og kvinner forskjeller i yrkesdeltaking. Blant menn med utdanning på ungdomsskolenivå som høyeste utdanning var 69 prosent yrkesaktive i 1979 - det tilsvarende tallet for kvinner var 43 prosent (tabell 16). Menn med universitets- og høgskoleutdanning, hadde en yrkesdeltaking på 91 prosent, mens 76 prosent av kvinnene med samme utdanningsnivå var yrkesaktive. Den relativt lave yrkesdeltakingen blant personer med utdanning på ungdomsskolenivå kan delvis forklares med at det i denne gruppen er en del yngre personer som fremdeles er under utdanning og at det i denne gruppen er relativt mange eldre mennesker.

Akershus var den regionen som i 1979 hadde den høyeste andel yrkesaktive, med 71 prosent (tabell 14). Nordland hadde de laveste yrkesprosentene, der andelen var 9 prosentpoeng lavere. Kvinnenes yrkesdeltaking var høyest i Akershus og Oslo, med 59 prosent, og lavest i Østfold/Vestfold med en andel på 48 prosent.

1.17.2. Sysselsettingsnivå og utførte timeverk

I 1979 var 1 872 000 personer i alderen 16-74 år sysselsatt, av disse var 762 000, eller 41 prosent, kvinner (tabell 3). Fra 1978 til 1979 økte tallet på sysselsatte med 18 000. Tallet på sysselsatte menn ble redusert med 0,4 prosent, mens det var en økning på 3,0 prosent i tallet på sysselsatte kvinner. I perioden 1976 til 1979 økte tallet på sysselsatte med 4,6 prosent. Blant menn var økningen 1,6 prosent, mens det tilsvarende tallet for kvinner var 9,3 prosent.

I 1979 utførte de sysselsatte 61,9 millioner timeverk pr. uke (tabell 20) [gjennomsnitt for undersøkelsesukene]. Veksten i utførte timeverk var bare på 0,1 prosent fra 1978 til 1979. Lav vekst i utførte timeverk var tendensen i hele perioden 1976 til 1979. I disse årene økte tallet på utførte timeverk med 1,8 prosent, mens tallet på sysselsatte altså økte med 4,6 prosent.

1.17.3. Arbeidstid

I 1979 arbeidet 465 000, eller 27 prosent, av dem som var i inntektsgivende arbeid mindre enn 35 timer i uken (tabell 28). Kvinnene utgjorde 77 prosent av dem som hadde slik arbeidstid, og 80 prosent av disse kvinnene var gifte.

Omkring en tredjedel av dem som hadde en ukentlig arbeidstid under 35 timer i uken (deltid) arbeidet mellom 25 og 35 timer. De som arbeidet 15-24 timer utgjorde 35 prosent, mens 29 prosent hadde de laveste ukentlige timetallene, mellom 1 og 15 timer i uken. Kvinneandelen var høyest blant dem med ukentlig arbeidstid mellom 15 og 25 timer i uken, med 82 prosent. Til sammenlikning kan nevnes at kvinneandelen blant heltidsarbeidende var 27 prosent.

Tallet på sysselsatte i heltidsarbeid (ukentlig arbeidstid på 35 timer eller mer) holdt seg stabilt fra 1978 til 1979, mens tallet på personer i deltidarbeid økte med 19 000 personer, eller 4,3 prosent.

I perioden 1976 til 1979 økte tallet på heltidsarbeidende med 2,7 prosent, mens tallet på deltidarbeidende økte med hele 9,7 prosent. Kvinner med heltidsarbeid økte sitt antall med 7,0 prosent, mens tallet på deltidarbeidende kvinner økte med 10,9 prosent.

1.17.4. Yrkesstatus, næring og yrke

Blant de sysselsatte i 1979 var det 191 000 selvstendige (17 prosent av disse var kvinner), 1 619 000 var lønnstakere (42 prosent kvinner) og 57 000 familiarbeidere [79 prosent kvinner] (tabell 17).

Primærnæringene, jordbruk, skogbruk, fiske og fangst, beskjeftiget 161 000 (9 prosent) av de sysselsatte, mens 384 000 (21 prosent) var sysselsatt i industrien. Varehandel, hotell- og restaurantvirksomhet sysselsatte 316 000 personer (17 prosent av de sysselsatte), mens det innen næringsgruppene offentlig, sosial og privat tjenesteyting arbeidet hele 548 000 personer (29 prosent). Undervisning, helse- og andre sosialtjenester utgjorde her den største gruppen, med 369 000 sysselsatte.

Fra 1978 til 1979 var det en nedgang i sysselsettingen i industrien med 11 000 personer (2,8 prosent), mens utførte timeverk i undersøkelsesuken ble redusert med 445 000 timeverk (3,2 prosent). Det var særlig sysselsettingen innen produksjon av verkstedsprodukter som ble redusert (nedgang på 14 000 sysselsatte). Nedgang i sysselsetting og utførte timeverk foregikk i hele perioden 1976 - 1979, da sysselsettingen sank med i alt 7,5 prosent, og reduksjonen i utførte timeverk var 10,2 prosent.

Nedgang i sysselsettingen var det også innen bygge- og anleggsvirksomhet fra 1978 til 1979, med 12 000 personer (7,4 prosent). Timeverkstallene gikk ned med 9,9 prosent (599 000 timeverk). I perioden 1976 - 1979 økte tallet på sysselsatte noe (2,0 prosent), mens utførte timeverk ble litt redusert (1,0 prosent).

Vekst i sysselsettingen fra 1978 til 1979 var det innen bank- og finansieringsvirksomhet mv., med 12 000 personer, eller 12,4 prosent. Økningen i utførte timeverk lå noe lavere (300 000 flere utførte timeverk, en økning på 9,0 prosent). Fra 1976 til 1979 var det disse næringsgruppene som hadde den største relative vekst i sysselsettingen, med i alt 33 prosent. Økningen i tallet på utførte timeverk samme periode var den samme.

Størst absolutt vekst i sysselsettingen fra 1978 til 1979 hadde næringsgruppene offentlig, sosial og privat tjenesteyting, med en økning på 29 000 sysselsatte. Den relative vekst i tallet på sysselsatte og utførte timeverk var like stor, snaut 6 prosent. Innen helse- og veterinærtjenesten økte tallet på sysselsatte med 20 000, en økning på 13,7 prosent. Fra 1976 til 1979 hadde disse næringene en relativt høyere økning i tallet på sysselsatte enn i utførte timeverk, de prosentvise endringene var henholdsvis 12,5 og 10 prosent. I disse årene økte antallet sysselsatte innen helse- og veterinærtjenester med 36,1 prosent.

Blant de sysselsatte i 1979 var 495 000 i yrkesgrupper som utførte gruve- og sprengningsarbeid, industri, bygge- og anleggsarbeid (tabell 27). Av disse var 13 prosent kvinner.

I teknisk, vitenskapelig, humanistisk og kunstnerisk arbeid var 352 000 sysselsatt, hvorav halvparten var kvinner. De største yrkesgruppene her er sykepleie og annet pleiearbeid med 94 000 sysselsatte, og pedagogisk arbeid med 98 000.

Hele 79 prosent av de 241 000 som var sysselsatt med servicearbeid i 1979 var kvinner. Innen kontorarbeid var det også relativt mange kvinner, 72 prosent av i alt 204 000 sysselsatte. Over halvparten, 54 prosent, av de 174 000 i handelsarbeid, var kvinner.

1.17.5. Arbeidssøkere uten arbeidsinntekt

I 1979 var 38 000 personer arbeidssøkere uten arbeidsinntekt (tabell 47). Disse utgjorde 2,0 prosent av arbeidsstyrken (arbeidsløshetsprosent). Av arbeidssøkerne var det 18 000 menn og 19 000 kvinner.

(Disse tallene må ikke forveksles med Arbeidsdirektoratets tall for registrerte arbeidsledige ved arbeidskontorene. Til sammenlikning kan nevnes at årsgjennomsnittstallet for 1979 viste 24 100 registrerte arbeidsledige, hvorav 8 600 var kvinner).

Blant arbeidssøkerne var 20 000, eller 53 prosent, under 25 år. I aldersgruppen 16-19 år utgjorde arbeidssøkerne 10 prosent av arbeidsstyrken (tabell 48).

Som hovedsakelig virksomhet oppgav 26 prosent av arbeidssøkerne at de var opptatt med husarbeid i hjemmet, 16 prosent var opptatt med skolegang/studier, mens 58 prosent svarte at de ikke var opptatt med noen spesiell virksomhet (tabell 50).

På spørsmål om hva slags måte de hadde nyttet for å skaffe arbeid, svarte 18 000 (47 prosent) at de hadde kontaktet arbeidsformidlingen (tabell 49). Omkring en fjerdedel av arbeidssøkerne hadde søkt etter arbeid i minst 13 uker (tabell 51).

1.17.6. Ikke sysselsatte personer

Blant de 1 014 000 personene i 1979 i alderen 16-74 år som ikke var sysselsatt, var 448 000 opptatt med husarbeid i hjemmet (tabell 52). Av disse var 97 prosent kvinner. Skolegang/studier var det 212 000 personer som hadde som hovedsakelig virksomhet. I alt 131 000 personer oppgav at de var arbeidsuføre, mens 166 000 var pensjonert/sluttet i arbeid.

Av de ikke sysselsatte hadde 248 000 personer, herav 136 000 kvinner, hatt inntektsgivende arbeid de 12 siste måneder (tabell 56). Som grunn til at de sluttet i sitt siste arbeidsforhold oppgav 85 000 sesongarbeid eller annet kortvarig, tidsavgrenset arbeid, og 69 000 personer svarte videre utdanning.

1.17.7. Endringer i personers sysselsettingssituasjon

Blant dem som var sysselsatt i 1978 var 10 prosent ikke sysselsatt ett år seinere (tabell 59). Dette gjaldt 7 prosent av mennene og 14 prosent av kvinnene. De med lavest ukentlig arbeidstid hadde oftere enn andre sluttet å være sysselsatt, så mye som en fjerdedel blant dem som arbeidet mellom 1 og 20 timer i uken var ikke sysselsatt ett år seinere.

Blant de 35 000 som var arbeidssøkere i 1978 var det etter ett år 56 prosent som da var sysselsatt, mens 30 prosent var utenfor arbeidsstyrken (tabell 60).

Av dem som var utenfor arbeidsstyrken i 1978 var 18 prosent sysselsatt ett år seinere. Av de 460 000 som utførte husarbeid hjemme i 1978 var 15 prosent blitt sysselsatt i 1979, mens det tilsvarende tallet for dem som gikk på skole/studerte var 34 prosent.

Fra 1978 til 1979 var 28 prosent blitt sysselsatt av dem som svarte at de hadde behov eller ønsker om inntektsgivende arbeid uten å ha søkt etter arbeid (mulige arbeidssøkere). Blant dem som svarte at mangel på passende arbeid var viktigste grunn til ikke å søke arbeid, var det et år seinere like stor andel som var blitt sysselsatt som blant dem som oppgav andre grunner til ikke å søke arbeid. Hele 15 prosent av dem utenfor arbeidsstyrken som i 1978 ikke ønsket arbeid, var sysselsatt ett år seinere.

2. REGIONAL SYSSELSETTINGSSTATISTIKK (TABELLENE 63-64)

2.1. Omfang

Statistisk Sentralbyrå utfører i samarbeid med Arbeidsdirektoratet kvartalsvise undersøkelser av sysselsettingen i næringene bergverksdrift, industri og bygge- og anleggsvirksomhet. Resultatene ble første gang offentliggjort for 1. kvartal 1975. Tallene omfatter alle sysselsatte i disse næringene i Norge, på kontinentalsokkelen (medregnet nordmenn i norske bedrifter med virksomhet utenfor den norske sektor) og i norske bedrifter på Svalbard. Oppgavene er samlet inn fra et utvalg av bedrifter som trekkes fra Byråets bedrifts- og foretaksregister. Det ble første gang trukket i 1974. I 1. kvartal 1976 ble utvalget økt noe, og i 2. kvartal 1979 er både utvalg og populasjon ajourført. Utvalget består av alle de bedrifter som i bedriftsregisteret står registrert med 20 eller flere sysselsatte, alle bedriftene i oljevirksomhet, dvs. i næringene 2200, 353, 38241 og 5023 (jfr. Standard for næringsgruppering), og dessuten av et tilfeldig trukket utvalg av bedrifter med færre enn 20 sysselsatte. For bygge- og anleggsvirksomhet gjelder imidlertid at en del slik virksomhet innen enkelte offentlige etater (bl.a. Statens Vegvesen, Norges Statsbaner og Televerket) ikke er med i undersøkelsen.

2.2. Estimeringsmetode

Samlingen av alle bedrifter med næring nr. i (1-siffer), innen et bestemt arbeidskontordistrikt og innen en bestemt størrelsesgruppe, f.eks. innen distrikt nr. k og størrelsesgruppe nr. s , kalles et stratum. Estimering av sysselsettingen innen et slikt stratum foregår slik:

$$(i) \quad d_{iks} = \frac{N_{iks}}{n_{iks}} \cdot \sum_{j=1}^{n_{iks}} X_{jiks}, \text{ der}$$

d_{iks} = estimert ("oppblåst") antall sysselsatte innen stratumet

N_{iks} = totalt antall bedrifter i stratumet

n_{iks} = antall bedrifter i stratumet som har sendt inn sysselsettingsoppgave

X_{jiks} = registrert antall sysselsatte i bedrift nr. j i utvalget

Distriktstallene framkommer slik:

$$(ii) \quad d_{ik} = \sum_s d_{iks}; \text{ der}$$

d_{ik} = estimert antall sysselsatte i næring nr. i, innen distrikt nr. k.

Foruten distriktstall, beregnes også fylkestall, med 2-sifret næringsspesifikasjon. På grunn av utvalgsmetoden med stratifisering på 1-sifret næringsspesifikasjon, blir oppblåsingsfaktorene for distriktstallene og fylkestallene forskjellige. Derfor må det foretas korreksjoner av fylkestallene for at summene over næringsområdene (2-sifret) for et helt fylke (f.eks. fylke nr. h) skal samsvare med summen av distriktstallene for samme næring (1-sifret). Korreksjonene gjennomføres slik:

$$(iii) \quad d_i = \sum_{k \in h} d_{ik}$$

$$(iv) \quad f_i = \sum_{j=1}^q f_{ij}, \text{ for } i=2, 3, 5; \text{ der}$$

f_i = antall sysselsatte i næring nr. i (i fylke nr. h), målt med fylkestallene, og

f_{ij} = antall sysselsatte i næringsområde ij (fylkestall)

De korrigerte fylkestallene, f_{ij}^* , fås slik:

$$(v) \quad f_{ij}^* = \frac{d_i}{f_i} \cdot f_{ij}$$

På denne måten får vi samsvar mellom distriktstall og fylkestall.

Ajourføring av utvalget 2. kvartal 1979 førte til en så stor endring i utvalg og populasjon at tallene ifølge det gamle og nye utvalget ikke er direkte sammenliknbare. For å få en indikasjon på tidsutviklingen har vi imidlertid beregnet tall tilbake for det nye utvalget for alle kvartalene i 1978 og 1. kvartal i 1979 ved en spesiell prosedyre. I 2. kvartal 1979 ble undersøkelsen gjennomført med begge utvalg. Dette gav oss forholdet mellom sysselsettingstall beregnet etter gammelt og nytt utvalg. Vi har så brukt dette sammen med tall fra det gamle utvalget til å beregne tilbakegående tall for det nye utvalget.

2.3. Frafallets og utvalgets størrelse og sammensetning

Bedrifter som unnlater å besvare oppgaveskjemaet i et kvartal, men som har besvart det i tidligere kvartaler, får automatisk overført de tidligere registrerte tall inntil en får nye oppgaver eller eventuelt en melding om nedlegging. Følgende oversikt viser frafallets og utvalgets størrelse og sammensetning, ved 4. kvartals undersøkelse i 1978 og 1979 (: ett skjema = en bedrift)

	Utsendte skjema			Innkommne skjema				
	I alt	Av dette			I alt	Av dette		
		Olje- bedr.	Små bedr.	Store bedr.		Olje- bedr.	Små bedr.	Store bedr.
Gammelt utvalg 4. kvartal 1978	7 664	71	2 391	4 078	7 540	71	2 348	4 074
Nytt utvalg 4. kvartal 1979	8 219	140	3 987	4 092	7 988	135	3 807	4 046

Utvalget omfatter foruten den typen bedrifter som er angitt i tabellen, også bedrifter som i Bedriftsregisteret er angitt å være uten fysisk produksjon, og bedrifter som bare beskjeftiger en person (helt eller delvis).

2.4. Om usikkerheten i tallene

Siden tallene er estimater basert på utvalg, knytter det seg den samme type feil til dem som til tallene fra arbeidskraftundersøkelsene, jfr. avsnitt 1.6 foran. Ved spesielt store utvalgsfeil, dvs. der standardavviket på estimatet er større enn 20 prosent, er dette markert med en parentes, (). Hakeparentes, [], er brukt for å markere at det dessuten er grunn til å anta at estimatet er for lavt. Som det går fram av oversikten i avsnitt 3.2 foran, ble utvalg og populasjon ajourført fra og med 2. kvartal 1979. Dette innebærer at sammenlikninger med tidligere kvartaler blir mer usikre enn ellers.

Uttrykk for usikkerheten i endringstall er ikke angitt. Som en grov regel gjelder at usikkerheten er størst for endringstall framkommet som differansen mellom to tall som begge har parenteser og minst for endringstall basert på tall uten parenteser.

I tabellene er tallene ikke avrundet. Imidlertid bør en på grunn av de feil som er beskrevet foran, ikke ha for stor tillit til de to siste sifrene i tallene. Den absolutte feilen er vanligvis størst for de største tallene.

Undersøkelsen er lagt opp slik at tallene som gjelder for hele landet, i prinsippet skal være sammenliknbare med tilsvarende tall i arbeidskraftundersøkelsen. Det viser seg imidlertid at arbeidskraftundersøkelsens tall for sysselsatte i de tre næringene gjennomgående er større enn de tilsvarende tall i den regionale sysselsettingsstatistikken. Resultatene hittil tyder på at den viktigste årsaken til denne skilnaden, er at arbeidskraftundersøkelsen oppfanger forholdsvis flere deltidssysselsatte enn den regionale sysselsettingsstatistikken. For bygge- og anleggsvirksomhet gjelder dessuten at slik virksomhet innen enkelte offentlige etater (bl.a. Statens Vegvesen, Norges Statsbaner og Televerket) ikke kommer med i den regionale sysselsettingsstatistikken.

3. REGISTRERTE ARBEIDSLØSE, ARBEIDSSØKERE, LEDIGE PlassER OG FORMIDLINGER VED ARBEIDS- OG SJØMANNS-KONTORENE (TABELLENE 65-72)

3.1. Grunnlag

Statistikken utarbeides av Arbeidsdirektoratet på grunnlag av månedlige oppgaver fra arbeidsformidlingene.

3.2. Definisjoner

Arbeidssøker:

En arbeidssøker er en person som søker arbeid som gir lønn eller annen inntekt og som er arbeidsfør og ellers disponibel for det arbeid som søkes. Hvorvidt personen har arbeid eller ikke, er uten betydning. Hovedregelen er at en person anses som meldt som arbeidssøker til arbeidsformidlingen hvis vedkommende har meldt seg eller fornyet meldingen så sent som i løpet av siste hele kalenderuke før tellingsdagen.

Helt arbeidsløs:

En arbeidssøker regnes som helt arbeidsløs når vedkommende ikke har arbeid som gir lønn eller annen inntekt. Skoleungdom som søker feriejobber regnes ikke som helt arbeidsløs, men som arbeidssøkere.

3.3. Gruppering etter yrke

Se punkt 1.9.

3.4. Gruppering etter alder

Alder er regnet i fylte år på tellingstidspunktet.

3.5. Årsgjennomsnitt

Årsgjennomsnitt er beregnet som uveid gjennomsnitt av månedstallene.

3.6. Ledighetens varighet

Ledighetens varighet for registrerte arbeidsløse pr. 31. januar er beregnet som antall uker fra det tidspunkt en person første gang ble registrert som helt arbeidsløs og fram til tellingsdagen 31. januar. Ledighetens varighet er altså ikke antall uker fra en person blir registrert som helt arbeidsløs og til vedkommende får arbeid.

En må også være oppmerksom på at registrerte helt arbeidsløse på et gitt tidspunkt (f.eks. pr. 31. januar), sannsynligvis vil bestå av relativt flere personer med lang ledighetsperiode enn registrerte helt arbeidsløse i løpet av en bestemt periode (f.eks. alle som har vært registrerte helt arbeidsløse i løpet av januar), fordi noen av disse fikk nytt arbeid i løpet av perioden.

3.7. Referansetidspunkt

Månedstallene gjelder siste arbeidsdag i måneden.

4. UDEKT BEHOV FOR ARBEIDSKRAFT (TABELL 73)

4.1. Grunnlag

Statistikken bygger på oppgaver fra et utvalg av bedrifter i næringene bergverksdrift, industri og byggevirksomhet. Undersøkelsen utføres av Arbeidsdirektoratet gjennom arbeidskontorene. Tellingsdato er 31. oktober.

4.2. Utvalg

Ved den første undersøkelsen (1965) ble arbeidskontorene bedt om å ta med bedrifter som de allerede hadde god kontakt med og som en antok var positivt innstilt overfor arbeidsformidlingen. Det ble videre bedt om å ta med større bedrifter, men også noen middelstore og mindre.

Bortsett fra at utvalget ble noe utvidet fra og med 1970, har undersøkelsene hvert år omfattet de samme bedriftene. Dersom en bedrift har falt bort på grunn av nedlegging eller andre årsaker, er den imidlertid blitt erstattet av en annen bedrift i samme fylke, og så vidt mulig i noenlunde samme størrelsesorden og bransje.

Den gjennomsnittlige sysselsetting i de utvalgte bedriftene er betydelig høyere enn for alle bedrifter i de samme næringene.

En kan på dette grunnlag ikke si noe sikkert om utvalgets statistiske representativitet.

5. DRIFTSINNSKRETNINGER (TABELL 74)

5.1. Grunnlag

Statistikken utarbeides av Arbeidsdirektoratet på grunnlag av meldinger fra bedriftene til arbeidsformidlingen. Meldingene skal gis i henhold til § 30 i lov om tiltak til å fremme sysselsetting. Unntatt fra meldeplikt er innskrenkninger som berører færre enn 10 personer i en måned. Dessuten er virksomheter i jordbruk, skogbruk, fangst og fiske og opplegg av skip i utlandet unntatt fra meldeplikt.

5.2. Omfang

Statistikken omfatter bedrifter og personer berørt av oppsigelser, permisjoner og innskrenkninger av arbeidstiden.

6. ARBEIDSMARKEDSTILTAK (TABELLENE 75-76)

Statistikken utarbeides av Arbeidsdirektoratet.

7. ARBEIDSKONFLIKTER OG TAPTE ARBEIDSDAGER (TABELLENE 77-79)

7.1. Grunnlag

Statistikken utarbeides av Byrået på grunnlag av oppgaver som stort sett innhentes gjennom arbeidstaker- og arbeidsgiverorganisasjonene.

7.2. Omfang

Statistikken omfatter både lovlige og ulovlige konflikter. Arbeidsstans av mindre enn én dags varighet, er ikke med.

7.3. Gruppering etter næring

Se punkt 1.8.

1. LABOUR FORCE SAMPLE SURVEYS (TABLES 1-62)

1.1. Purpose

Since the 1 quarter 1972 the Central Bureau of Statistics has conducted quarterly Labour Force Sample Surveys.

The main purpose of the surveys is to give the Labour Market Authorities and others knowledge of the situation on the labour market, and to provide data for labour force research and forecasts.

1.2. Concepts

Concepts and definitions are in accordance with recommendations given by the International Labour Organization (ILO).

The reference period is one week (the survey week), and persons at ages 16-74 years are classified on the basis of their relationship to the labour market in the survey week. The classification is as outlined in the diagrams below.

Persons in the labour force						Persons not in the labour force					
Employed persons		Non-employed persons seeking work									
Persons at work	Persons temporarily absent from work	Persons engaged in own housework	Persons going to school, students seeking work	Persons/ former-ly employed persons seeking work	Persons without work	Persons engaged in own housework not seeking work	Persons going to school, students not seeking work	Persons/ former-ly employed persons not seeking work	Persons without work	Persons doing compulsory military service	Disabled persons

Persons at work are persons doing work for pay or profit for at least one hour in the survey week. Persons temporarily absent from work are those who usually are doing work for pay of profit, but who did not perform such work in the survey week because of illness, holidays etc. Employed persons are either persons at work or persons temporarily absent from work. The remaining groups constitute "Non-employed persons".

Non-employed persons seeking work are persons who were not employed in the survey week, but who were looking for work by registering at the Labour Exchange Service, advertising, responding to advertisements, contacting employers etc.

Persons in the labour force are either employed persons or non-employed persons seeking work. The remaining group of persons is labelled Persons not in the labour force.

Active persons				Non-active persons			
Persons in the labour force	Persons doing compulsory military service	Persons engaged in own housework not seeking work	Persons going to school, students not seeking work	Persons/ former-ly employed persons not seeking work	Persons without work	Persons doing compulsory military service	Disabled persons

Active persons are either persons in the labour force, persons engaged in own housework, persons going to school, students or persons doing compulsory military service. The remaining group constitutes Non-active persons.

The terms "active persons" and "non-active persons" are not ILO concepts. The persons are classified to these groups on the basis of their answers to the following questions in the questionnaire reproduced as annex 2: Questions nos. 1, 3, 4, 9, 10 and 15. Persons wanting work without seeking are persons outside the labour force who answered yes to the question: "Would you say you need or could wish to have paid work?" (see annex 2, question 17). Up to the 3rd quarter of 1978 persons who were sick, disabled, pensioned/retired or military conscripts were not asked the question. From the 3rd quarter of 1978 the question is posed to all persons outside the labour force with the exception of military conscripts. Reference to question numbers in the questionnaire (see appendix 2) are given in most of the tables.

A new questionnaire for the Labour Force Sample Survey was introduced in the 1st quarter of 1976. It is the questionnaire which is reproduced in annex 2. The questionnaire used for the survey in 1975 or earlier has been reproduced in NOS A 813 Labour Market Statistics 1975. The new questionnaire leads to somewhat higher estimates for family workers and employed persons temporarily absent from work than those which would have been obtained by using the old one. This should be kept in mind when comparing the estimates from 1975 with those from later years in the tables 1, 5, 18, 19, 26 and 47.

1.3. Sample

For the surveys starting 1st quarter 1975 the following survey procedure is used:

A two stage sampling procedure has been applied.

Municipalities which are the primary sampling units (psu's) are divided into 102 strata according to location, industrial structure and population size. Cities of more than 30 000 inhabitants form separate strata. One psu is selected from each stratum.

For each of the municipalities selected at the first stage a register of addresses (households) is established. A sample of 6 000 households (or about 11 000 persons at ages 16-74 years) is then randomly selected from each of the municipalities' registers. The overall sampling probability is equal for all households.

The sample is related so that half of the sample is identical in two subsequent surveys and half of the sample is identical in surveys held in the same quarter in two subsequent years. Each household participates in the survey four times over a six quarter period (e.g. quarters no. 1, 2, 5 and 6).

This system of rotation did not apply to the surveys of 1975 because of the necessary introductory lag.

1.4. Non-response

In the surveys conducted in 1978 and 1979 non-response has varied between 1 672 and 1 297 persons, or from 10.2 to 14.6 per cent of the whole sample.

The number of persons interviewed has ranged between 10 478 and 10 655.

1.5. Estimating procedure

The principle behind the estimating procedure is that each person in the sample "represents" besides himself or herself, several other persons not in the sample. For example, in a simple random sample of 2 per cent, each person in the sample represents 50 persons in the population.

In this survey the population aged 16-74 within each stratum is classified according to sex and age in the following (age) groups; 16-29 years, 30-49 years and 50-74 years. Denote these groups by l_1, l_2, \dots, l_6 . Each group l_i is further divided into 5-year-subgroups (except the 4-year-group aged 16-19 years) l_{ij} where l_{i1} is the first subgroup in l_i , l_{i2} is the next etc. Moreover, denote by g any sex and age group, for instance g may be l_i or l_{ij} , and introduce the symbols.

$N_k(g)$ = number of units in the group g in the k -th stratum

$n_k(g)$ = number of units in g in the sample in the k -th stratum

$X_k(g)$ = number of units with a certain characteristic in g in the sample in the k -th stratum

$N(g)$ = total number of units in g .

The number of units with a certain characteristic in the subgroup l_{ij} may now be estimated by summing

$$N_k(l_i) X_k(l_{ij}) / n_k(l_i)$$

over all strata. The estimate is then multiplied by a correction factor, $N(l_{ij}) / N^*(l_{ij})$ where $N^*(l_{ij})$ is the estimate obtained by summing

$$N_k(l_i) n_k(l_{ij}) / n_k(l_i)$$

over k . The purpose of this correction factor is to ensure consistence between the number of units in a subgroup obtained by adding the table-estimates and the number given in the central population register

1.6. Reliability of data

The estimates in this report are based in a sample of households. Somewhat different results might have been obtained if a different sample or if a complete census had been taken using the same questionnaires, interviewers, processing, etc. as those actually used in the Labour Force Sample Surveys. The uncertainty introduced by sampling is called the sampling error or standard deviation of the estimates. This quantity is usually unknown, but can, however, be estimated from the sample itself. If the reader wants an indication of the size of the standard deviation for quarterly figures and annual averages, the table on page 20 is recommended. The estimates of standard deviations in this table tend to overestimate the standard deviations in most cases. Changes between two surveys will usually have the same absolute uncertainty as the two figures which are compared.

1.7. The use of brackets and colon

An estimate is quoted within brackets if its standard deviation exceeds a certain percentage of the estimate itself. Consequently, the rule leaves all quarterly figures less than 8 000 and all annual averages less than 5 000 within brackets.

The reliability indicator also applies for percentage figures. Here, however, the most unreliable estimates are replaced by colons.

1.8. Classification by industry

The industrial classification is in accordance with Standard Industrial Classification in Norwegian Official Statistics (revised 1972), which is based on the International Standard Industrial Classification of all Economic Activities (ISIC, revised 1968).

1.9. Classification by occupation

The occupational classification is in accordance with Standard Classification of Occupations in Norwegian Official Statistics (1965), which is based on the International Standard Classification of Occupations (ISCO, 1958).

1.10. Classification by educational level and field of study

The educational classification is in accordance with Norwegian Standard Classification of Education (1973).

The data for 1976 and later data are not comparable to data from the period 1972 - 1975 when the 1970 Standard Classification of Education was used.

1.11. Classification by status

The classification by status is as follows:

- Self-employed
- Salaried employees and wage earners
- Unpaid family workers

Unpaid family workers currently assisting in the operation of a business or farm are considered as employed if they worked for at least one third of the normal working time during the specified period. In these surveys, however, the lower limit has been fixed to 10 working hours during the survey week.

1.12. Classification by marital status

The persons are classified by marital status as unmarried, married and previously married according to information given by the respondents. Previously married includes widows, widowers, separated and divorced persons.

1.13. Classification by age

The age is given in complete years at the end of the year.

1.14. Annual averages

Annual averages are the arithmetical averages of the quarterly figures.

1.15. Average working hours

Average working hours are estimated on the basis of data on persons at work.

1.16. Survey weeks

See page 22.

1.17. Some results from the Labour Force Sample Surveys

1.17.1. Labour force participation

In 1979 there were 1 909 000 persons between 16 and 74 years of age in the Norwegian labour force, or 66 per cent of all persons in these age groups. The participation rate for men was 78 per cent and for women 54 per cent. The participation rate for women increased by 4 percentage points from 1976 to 1979, while the rate for men remained unchanged.

The highest participation rates are found among those persons who are in the 30-49 years age groups, where the rate in 1979 was 97 per cent for men and 69 per cent for women.

While married and unmarried women had the same participation rate - 56 per cent - in 1979, the previously married women had a participation rate of only 41 per cent. The difference is partly due to the relatively high proportion of other women among those previously married.

We find significant differences in participation rates both among men and women according to level of education. Among men, 69 per cent of those with education only at the primary school level were in the labour force, whereas 91 per cent of those with an education at the university level participated in the labour force in 1979. The corresponding figures for women were 43 per cent and 76 per cent respectively. The relatively low level of labour force participation among those with education at the primary school level is partly explained by the fact that this group includes young persons who are still going to school and a relatively high proportion of older persons.

In 1979 Akershus was the region with the highest labour force participation rate - 71 per cent, whereas Nordland had the lowest rate - 62 per cent. The highest participation rates for women were in Akershus and in Oslo - 59 per cent, and the lowest in Østfold/Vestfold - 48 per cent.

2. Level of employment - persons and man-hours

In 1979 there were on the average 1 872 000 employed persons aged 16-74 years - of these 762 000, 41 per cent, were women. The number of employed persons increased by 18 000 - i.e. 1.0 per cent - from 1978 to 1979, due to a slight decrease in the number of employed men, by 0.4 per cent, and an increase of 3.0 per cent in the number of employed women. From 1976 to 1979 the total number of employed persons increased by 4.6 per cent - 1.6 per cent for men and 9.3 per cent for women.

The average number of hours worked per week during the survey weeks were 61.9 mill. in 1979. This represented a very slight increase of 0.1 per cent from 1978. A slow growth in the total number of hours worked was the rate for the whole period 1976 - 1979, as the total growth in this period was only 1.8 per cent.

1.17.3. Hours of work

Of the persons at work during the survey weeks of 1979, on the average 465 000 - or 27 per cent - worked less than 35 hours. Of these women constituted 77 per cent and 80 per cent of these women were married.

About one third of those working less than 35 hours during the survey weeks worked between 25 and 35 hours, while 35 per cent worked 15-24 hours and 29 per cent 1-15 hours. The proportion of women was highest - 82 per cent - among those working 15-25 hours during the week, while 27 per cent of those working 35 hours or more were women.

From 1976 to 1979 the number of persons working 35 hours or more increased by 2.7 per cent while those working less than 35 hours increased by 9.7 per cent. The number of women working 35 hours or more increased by 7.0 per cent and the number of those working less than 35 hours by 10.9 per cent.

1.17.4. Employment status, industry and occupation

In 1979 there were 191 000 self-employed - of whom 17 per cent were women - 1 619 000 employees (42 per cent women) and 57 000 family workers (79 per cent women).

About 161 000 persons - 9 per cent of all employed persons - worked in agriculture, forestry and fishing, 384 000 (21 per cent) in manufacturing, 316 000 (17 per cent) in wholesale and retail trade, restaurants and hotels, and 548 000 (29 per cent) in community, social and personal services. Of the latter, 369 000 worked in education, health and other related social services.

From 1978 to 1979 manufacturing experienced decrease both in number of persons employed - by 11 000 persons or 2.8 per cent - and in the total number of hours worked - 445 000 or 3.2 per cent. The decrease was especially pronounced within the manufacturing of fabricated metal products, machinery and equipment, where there were 14 000 fewer employed persons in 1979 than in 1978. Manufacturing experienced a decrease in employment and total number of hours worked throughout the period 1976 - 1979, when employment decreased by 7.5 per cent and hours worked decreased by 10.2 per cent.

The construction industry also had a decrease in employment from 1978 to 1979 by 12 000 persons (7.4 per cent), while the total number of hours worked fell by 9.9 per cent. During the period 1976 - 1979 the number of employed persons increased by 2.0 per cent while the total number of hours worked fell by 1.0 per cent.

Financing, insurance and other related services experienced a growth in employment of 12 000 persons - or 12.4 per cent from 1978 to 1979, while the total number of hours worked increased by 9.0 per cent. During the 1976 - 1979 period these industries had the highest relative growth in employment of all, namely by 33 per cent.

The highest absolute growth in employment during 1978 - 1979 can be found in community, social and personal services - by 29 000 persons. Both total employment and total hours worked had an increase of 6 per cent. Within health and veterinary services we find an increase in total employment of 20 000 persons - 13.7 per cent. These sectors experienced during 1976 - 1979 a higher rate of growth in the number of persons employed than in the total number of hours worked - by 12.5 and 10.0 per cent respectively.

In 1979 a total of 495 000 persons performed mining, quarrying work or manufacturing work - of whom 13 per cent were women. A total of 352 000 persons performed technical, physical science, humanistic and artistic work - of whom 50 per cent were women. Among these the largest groups were those doing nursing and other professional health and medical work (94 000 persons) and teaching work (98 000 persons). A total of 79 per cent of those 241 000 persons who were doing service work were women. A high proportion of women is also found among those 204 000 persons performing clerical work - namely 72 per cent, whereas there were 54 per cent women among those 174 000 persons who were doing sales work.

1.17.5. Non-employed persons seeking work

In 1979 there were on the average 38 000 non-employed persons seeking work - i.e. persons who were unemployed according to the ILO-recommended definitions. This constituted 2.0 per cent of the total labour force. Of the unemployed, men constituted 18 000 and women 19 000. The average number of unemployed registered as unemployed at the Employment and Seamen's Offices during 1979 were 24 100 persons - of whom 8 600 were women.

20 000 of the unemployed - i.e. 53 per cent - were under 25 years old. In the age group 16-19 years the unemployment rate was 10 per cent.

About 25 per cent of the unemployed were engaged in own housework, 16 per cent attended school/ studied and 58 per cent were not engaged in any particular activity while seeking work. About 18 000 (47 per cent) stated that they had contacted the Employment and Seamen's Offices when seeking work; and about 25 per cent of the unemployed had been seeking work for at least 13 weeks.

1.17.6. Non-employed persons

Of the 1 014 000 persons between 16 and 74 years of age who were non-employed in 1979, about 450 000 were engaged in own housework - and 97 per cent of these were women. Attending school/ studies was the main activity of 212 000 persons, while 131 000 persons were disabled and 166 000 were pensioned or retired.

A total of 248 000 persons (136 000 women) of those who were non-employed had worked for pay or profit sometime during the last 12 months. As reason for leaving their last job 85 000 stated that it had been seasonal work or other work of short duration and 69 000 stated that they had left to attend further education.

1.17.7. Changes in the employment situation of the individual

About 10 per cent of those who were employed in 1978 were no longer employed one year later - 7 per cent of the men and 14 per cent of the women. It was more common to have become non-employed among those with short working hours in 1978, and as many as one in four of those working between 1 and 20 hours a week were not employed one year later.

A total of 56 per cent of the 35 000 persons who were unemployed in 1978 were employed one year later while 30 per cent were outside the labour force. Of those being outside the labour force in 1978 a total of 18 per cent were employed one year later, and of the 460 000 persons engaged in own housework in 1978 a total of 15 per cent were employed in 1979, while the corresponding figure for those attending school/studying was 34 per cent.

Between 1978 and 1979 a total of 28 per cent of those saying that they wanted work without seeking had become employed. This proportion was the same for those who indicated that lack of suitable work was their reason for not seeking work as for those who indicated other reasons. Of those outside the labour force who did not indicate that they wanted work at the time of the interview in 1978, a total of 15 per cent were employed one year later.

2. THE REGIONAL EMPLOYMENT SURVEYS (TABLES 63-64)

2.1. Coverage

The Central Bureau of Statistics conducts in co-operation with the Directorate of Labour quarterly regional employment surveys covering the mining, manufacturing and construction industries.

The survey is used to estimate the number of persons employed in these industries in Norway, on the continental shelf (including Norwegians in Norwegian establishments operating outside the Norwegian sector) and in Norwegian establishments in Spitsbergen. The data are obtained from all establishments registered with an average employment of 20 persons or more and from all establishments operating in the oil-industries, i.e. the industries coded 2200, 353, 38241 and 5023 according to the Standard Industrial Classification. In addition the estimates are based on a stratified random sample of establishments employing less than 20 persons, taking into account the industry (1st digit code), size and region (labour market district - district of the local employment service).

The last revision of the sample and the population was made in the beginning of 1979.

2.2. Estimating procedure

The collection of all establishments of industry no. i (1st digit code) within labour market district no. k and size-group no. s , is called a stratum. The estimation of the employment within such a stratum is done like this:

$$(i) \quad d_{iks} = \frac{N_{iks}}{n_{iks}} \cdot \sum_{j=1}^{n_{iks}} X_{jiks}, \text{ where}$$

d_{iks} = the estimated employment in the stratum

N_{iks} = total number of establishments in the stratum

n_{iks} = the number of establishments from the stratum in the sample

X_{jiks} = the number of persons employed in establishment no. j in the sample

The estimates at the district level thus appear as:

$$(ii) \quad d_{ik} = \sum_s d_{iks}; \text{ defining}$$

d_{ik} = the estimated employment in industry no. i , within labour market district no. k .

In addition to estimates at the district level, estimates at the county level are also made. Due to the difference, however, between the estimates at these two levels, the county estimates with a specification of industrial division (2-digit code), are adjusted to be consistent with the district estimates. With symbols this can be expressed as follows:

f_{ij} = the estimated employment in industry no. ij , in a county h ("county estimate")

d_i = the estimated employment in industry no. i within the county, i.e.

$$(iii) \quad d_i = \sum_{keh} d_{ik}$$

Correspondingly we have that

$$(iv) \quad f_i = \sum_{j=1}^9 f_{ij}, \text{ for } i = 2, 3, 5$$

The adjusted county estimates, f_{ij}^* , are obtained like this:

$$(v) \quad f_{ij}^* = \frac{d_i}{f_i} \cdot f_{ij}$$

Due to the revision of the sample and the population in 1979, the estimates for the quarters before and after the 2nd quarter of 1979 were not directly comparable. We have, however, estimated some new figures for all the quarters in 1978 and the 1st quarter of 1979 to give an indication of the change in employment from 1978 to 1979. These figures are based on the level of employment given by the new sample and changes in employment given by the old sample.

2.3. The size and structure of the non-response and of the sample

The previously reported data of establishments which neglect to give information one quarter, are maintained for the quarter in question, until a form with new data or a report of close-down is received. The following table indicates the size and structure of the non-response and of the sample in the 4th quarters of 1978 and 1979:

	The number of dispatched forms				The number of received forms			
	Total	Of which establishments			Total	Of which establishments		
		In oil ind.	With less than 20 persons employed	With 20 persons or more employed		In oil ind.	With less than 20 persons employed	With 20 persons or more employed
1978 (4th quarter, old sample)	7 664	71	2 391	4 078	7 540	71	2 348	4 074
1979 (4th quarter, new sample)	8 219	140	3 987	4 092	7 988	135	3 807	4 046

The sample also covers in addition to those establishments specified above, establishments which are registered to be without any physical productive activities, e.g. holding companies etc., as well as establishments employing only one person (full-time and part-time).

2.4. The uncertainty of the estimates

As the employment is estimated from a sample, the same kinds of statistical errors that are present in the Labour Force Sample Surveys are present in the estimates from the Regional Employments Surveys, cf. paragraph 1.6 above. Large sample errors, i.e. if the standard deviation of the estimate is larger than 20 per cent, are indicated by brackets, (). Square brackets, [], are used to indicate that there are reasons to believe that the estimate is too low. As will appear from paragraph 2.3. The sample and population was revised in the 2nd quarter of 1979. This means that the estimates of changes between quarters before and after 2nd quarter of 1979 are more uncertain than they would have been otherwise.

The surveys are organized in such a way that the estimates for the whole country in principle should be comparable with the corresponding estimates from the Labour Force Sample Surveys. The later estimates, however, appear to be higher than the corresponding estimates of the Regional Employment Surveys. The results so far, indicate that the main reason for this is the ability of the Labour Force Sample Surveys to catch a relatively larger number of persons employed part-time. As far as the construction industry is concerned, the estimates of the Regional Employment Surveys do not include activities in this industry within the public sector, in contrast to the estimates from the Labour Force Sample Surveys.

3. UNEMPLOYED PERSONS, APPLICANTS FOR WORK, VACANCIES AND PLACEMENTS AT THE EMPLOYMENT AND SEAMEN'S OFFICES (TABLES 65-72)

3.1. Source

The statistics are compiled by the Directorate of Labour on the basis of monthly returns from the local Employment and Seamen's Offices.

3.2. Definitions

Applicants for work are persons who during the last whole week before the end of the month were registered as applicants for work at the Employment and Seamen's Offices, and who were able-bodied and available for work.

Unemployed persons are those among the applicants who did not have a job giving pay or profit. Persons going to school and students seeking holiday jobs are not counted as unemployed (but they are included as applicants for work).

3.3. Classification by occupation

Classification by occupation is described in section 1.9.

3.4. Classification by age

The age is given in complete years at the data of the census.

3.5. Annual averages

Annual averages are the arithmetical averages of the monthly figures.

3.6. Duration of unemployment

Duration of unemployment is defined as the number of weeks lasting from the day a person is registered at the Employment and Seamen's Office as unemployed till the date of census (and not until he gets a job).

Note that the fraction of persons with long unemployment periods probably is larger among registered unemployed at a given date, than among all registered unemployed during a certain period.

3.7. Reference period

Monthly figures refer to the last working day of the month.

4. *MANPOWER REQUIREMENTS NOT COVERED (TABLE 73)*

The statistics are compiled at the end of October each year by the Directorate of Labour. The statistics are based on data from a sample of establishments in mining, manufacturing and building construction.

The sample is identical each year (except for an expansion in 1970), and is dominated by large establishments.

5. *CURTAILMENT OF OPERATIONS (TABLE 74)*

The statistics are compiled by the Directorate of Labour on the basis of statutory registrations at the Labour Exchange Service. Curtailments affecting less than 10 persons one month, and activities in agriculture, forestry, fishing and whaling and ships laid up abroad are not registered.

The statistics comprise establishments and persons affected by discharges, temporary dismissals and reduction of hours.

6. *MEASURES TO PROMOTE EMPLOYMENT (TABLES 75-76)*

The statistics are compiled by the Directorate of Labour.

7. *LABOUR CONFLICTS AND WORKING DAYS LOST (TABLES 77-79)*

The statistics are compiled by the Bureau on the basis of information furnished mostly by the labour and employers' organizations. The statistics comprise both official and unofficial stoppages. Stoppages of less than one day's duration are not included. Description of the classification by industry is given in section 1.8.

Figur 1. Personer i alder 16-74 år etter arbeidsstyrkestatus. Årsgjennomsnitt 1979. Prosent
 Population at ages 16-74 years by labour force status. Annual average 1979. Per cent

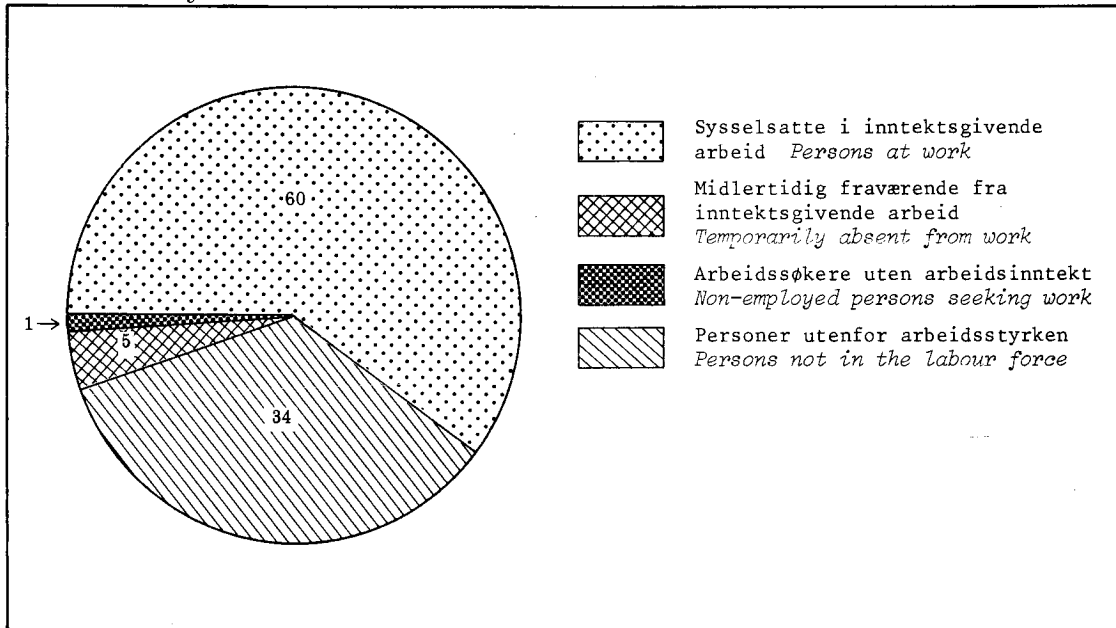

Figur 2. Personer i alder 16-74 år etter aktivitet. Årsgjennomsnitt 1979. Prosent
 Population at ages 16-74 years by activity. Annual average 1979. Per cent

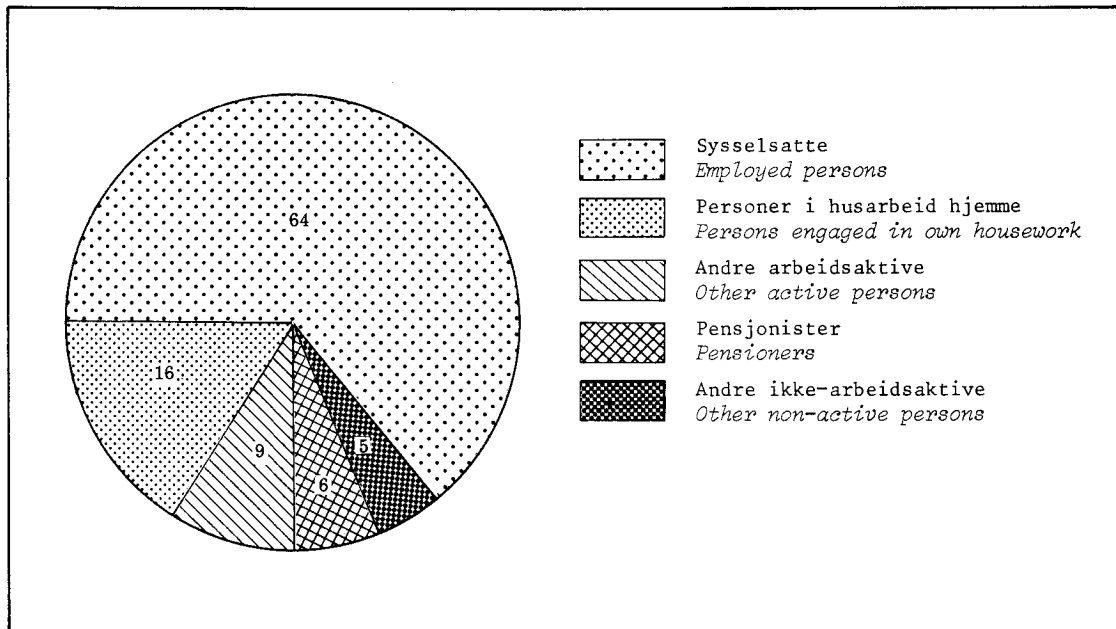

Figur 3. Sysselsatt i alt og sysselsatte i inntektsgivende arbeid *Employed persons and persons at work. Total*

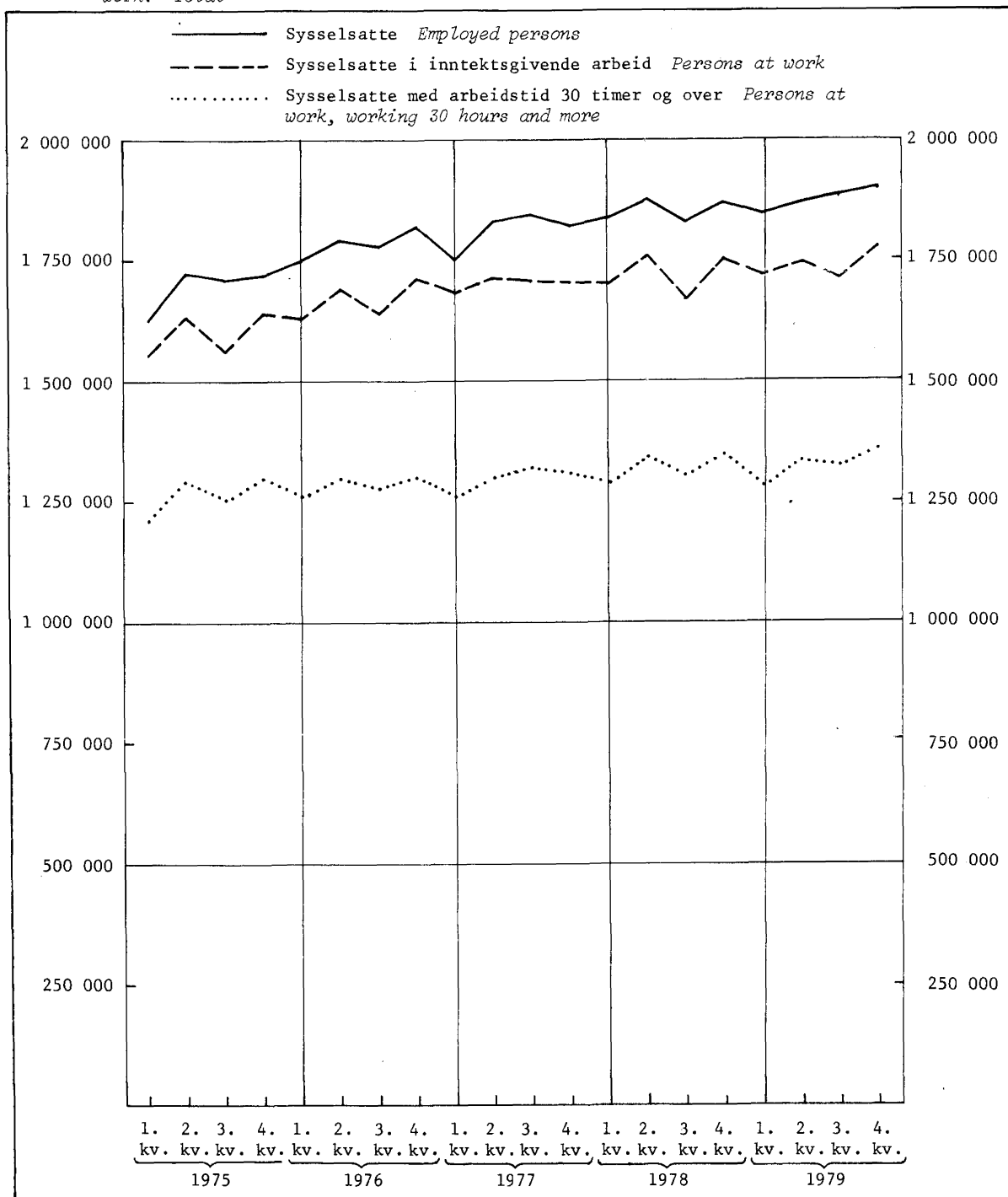

Figur 4. Sysselsatte og sysselsatte i inntektsgivende arbeid. Menn og kvinner *Employed persons and persons at work. Males and females*

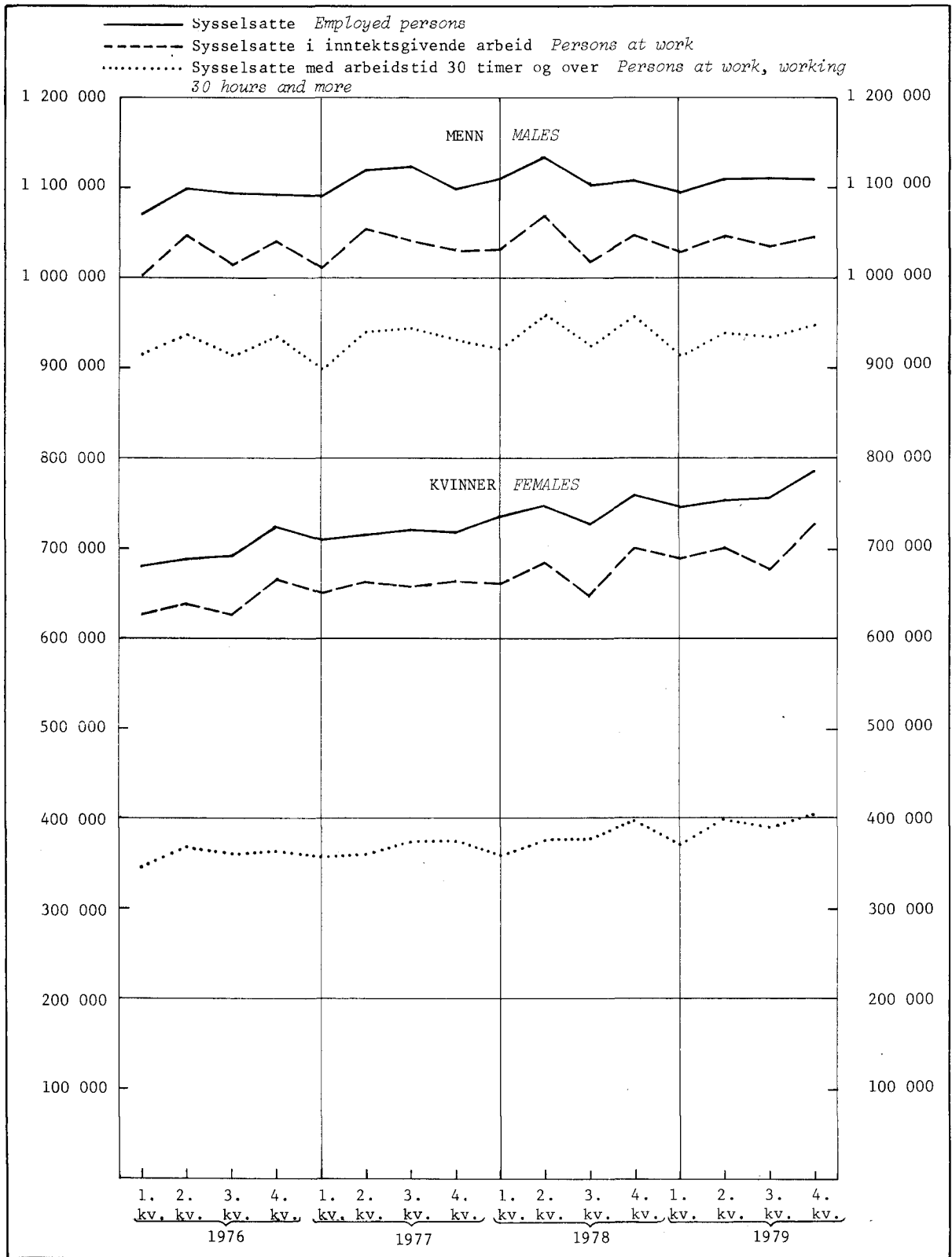

Figur 5. Sysselsatte etter næring. Årsgjennomsnitt 1979. Prosent *Employed persons by industry. Annual average 1979. Per cent*

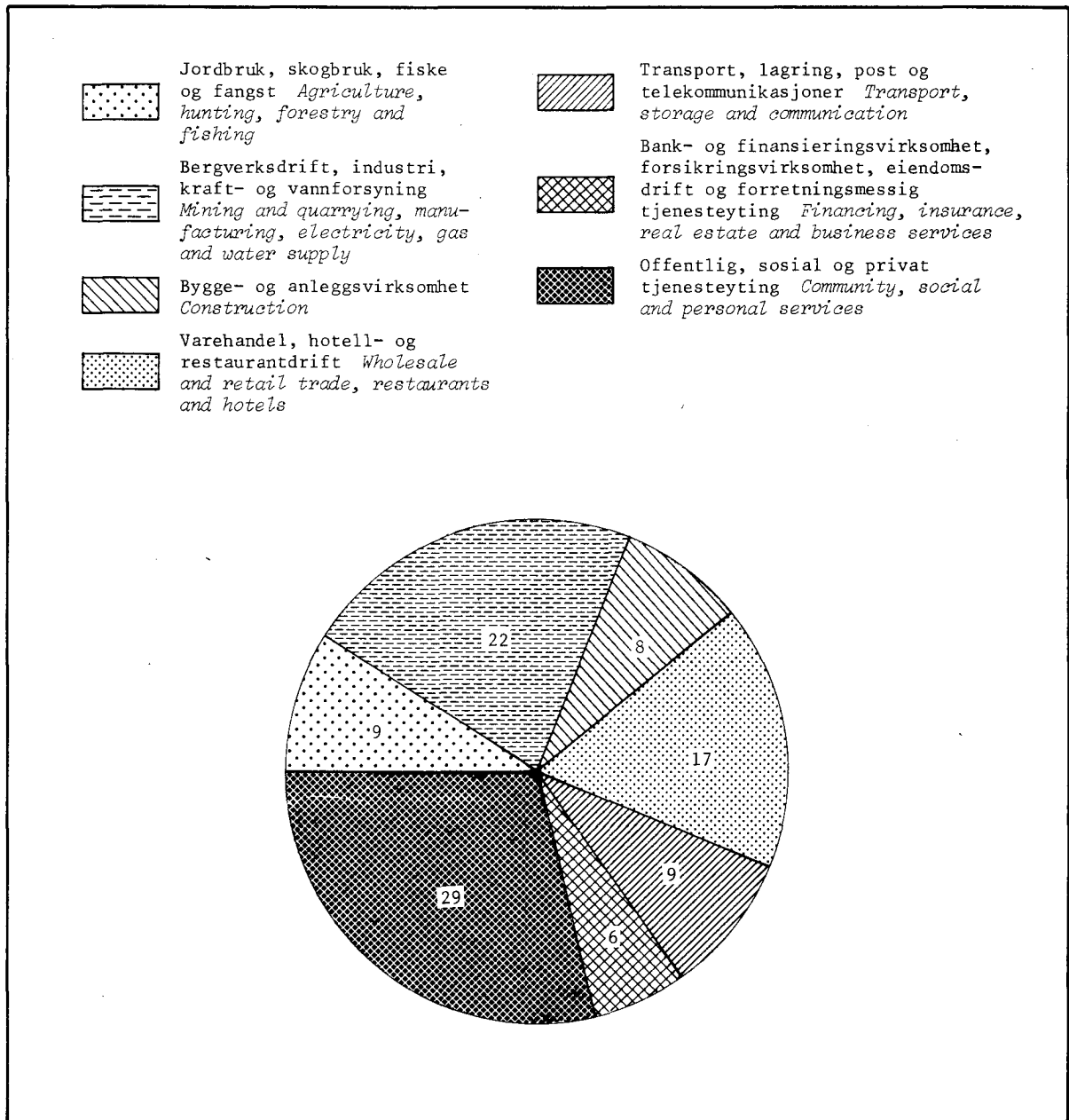

Figur 6. Arbeidssøkere uten arbeidsinntekt og registrerte arbeidsløse ved arbeids- og sjømannskontorene i prosent av arbeidsstyrken. 1975-1979
Non-employed persons seeking work and unemployed persons registered at the Employment and seamen's Offices as per cent of persons in the labour force. 1975-1979

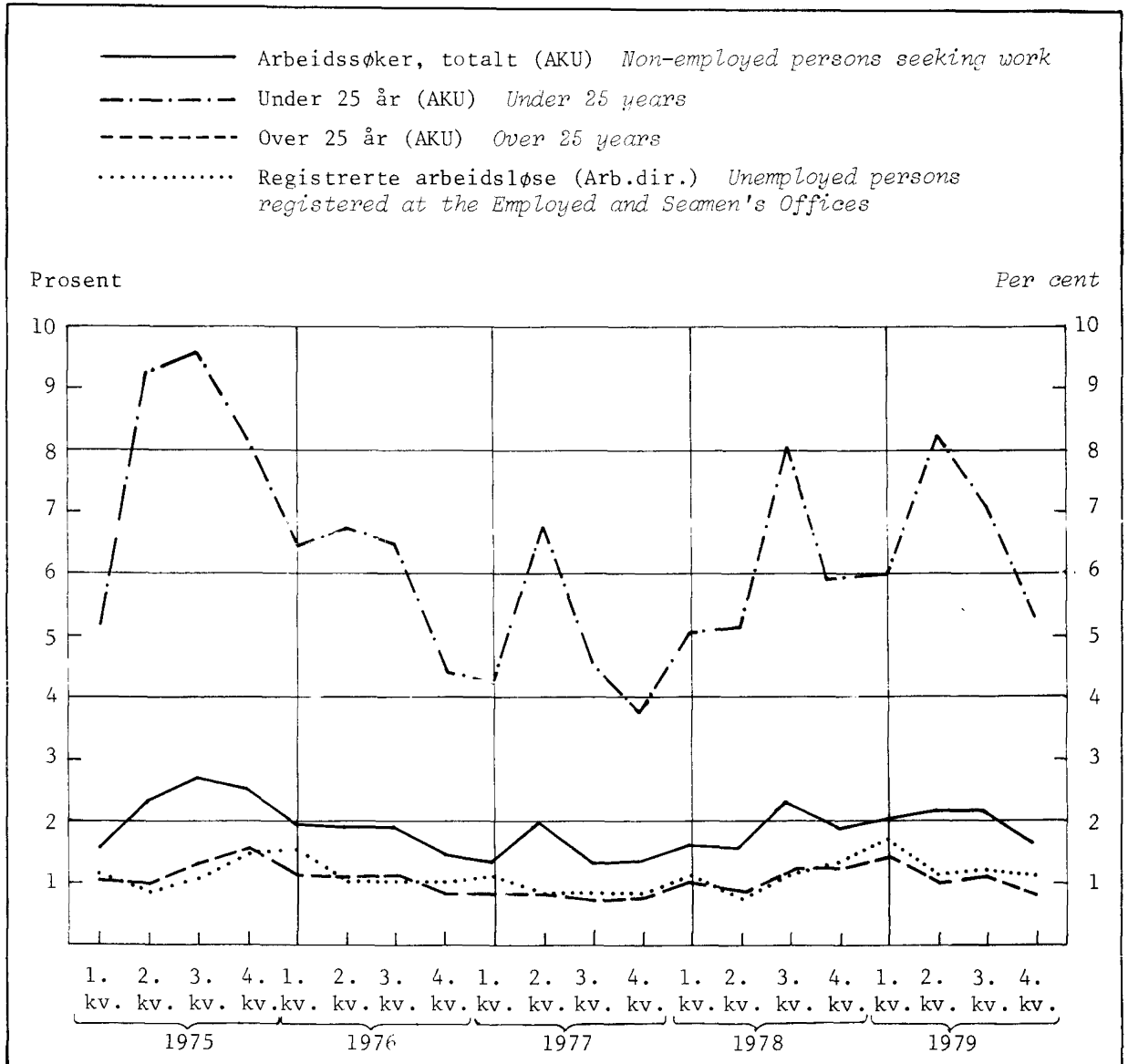

Figur 7. Personer meldt til arbeids- og sjømannskontorene som helt arbeidsløse, etter kjønn.
 Månedstall 1976 - 1979 *Unemployed persons registered at the Employment and Seamen's
 Offices, by sex. Monthly figures 1976 - 1979*

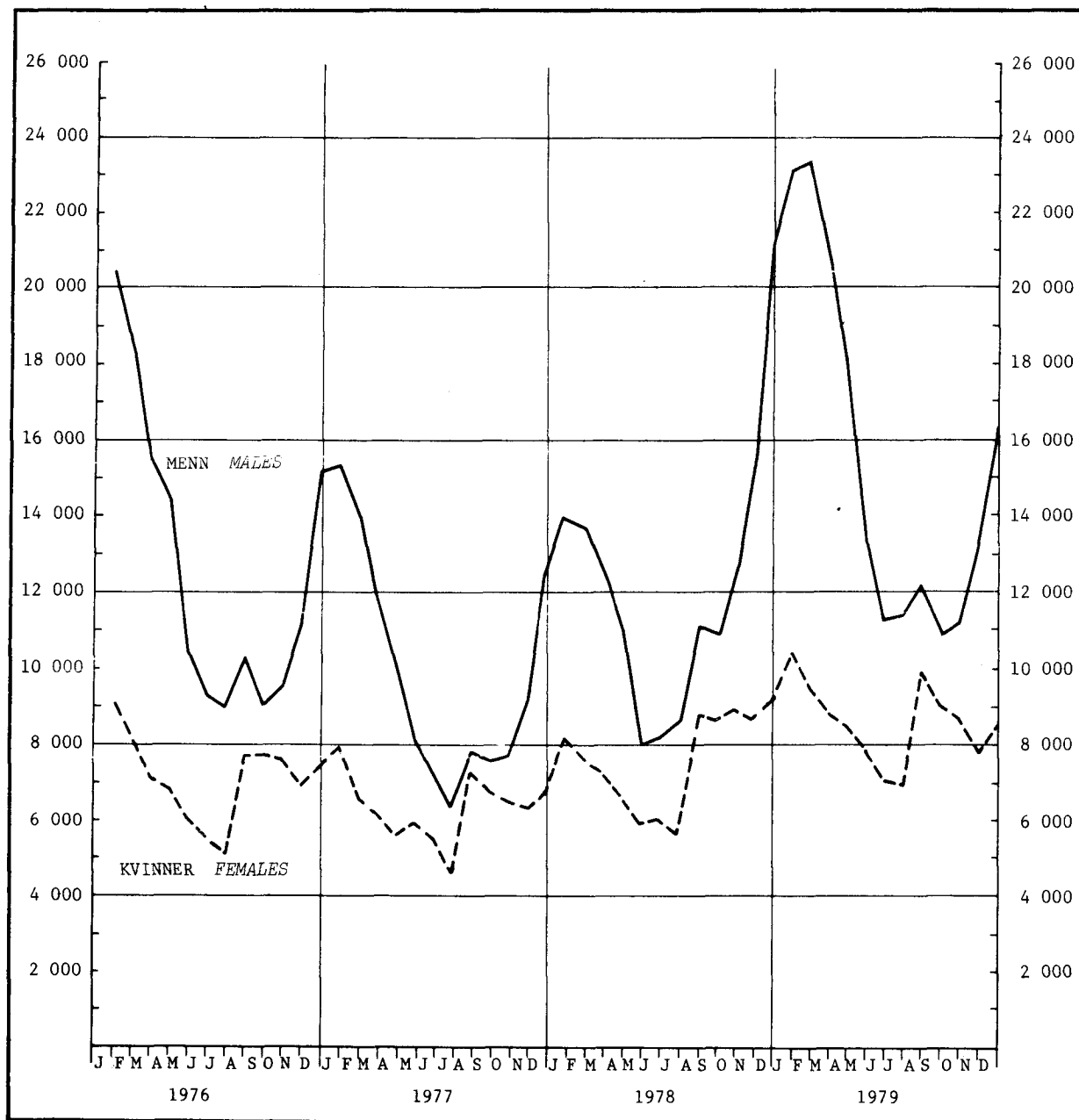

Figur 8. Personer meldt til arbeids- og sjømannskontorene som helt arbeidsløse pr. 10 000 i alderen 16-67 år. Fylker. Årsgjennomsnitt 1979 *Unemployed persons registered at the Employment and Seamen's Offices per 10 000 at ages 16-67 years. Counties. Annual average 1979*

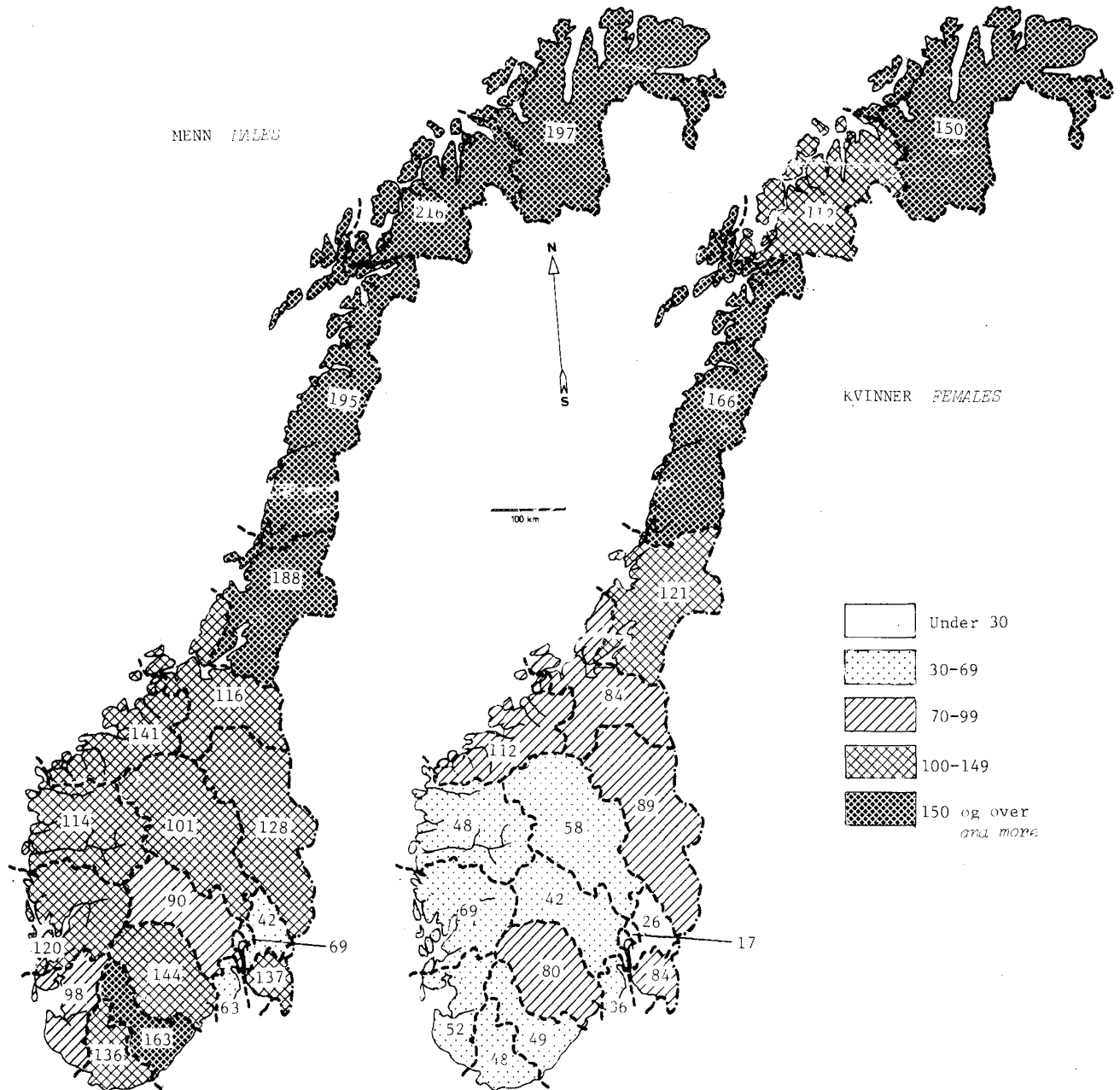

Tabell 1. Personer i alder 16-74 år etter arbeidsstyrkestatus. Årsgjennomsnitt 1976 - 1979. 1 000
 Population at ages 16-74 years by labour force status. Annual average 1976 - 1979. 1 000

Arbeidsstyrkestatus Labour force status	Årsgjennomsnitt Annual average			
	1975	1976	1977	1978
I alt Total	2 825	2 844	2 866	2 885
I arbeidsstyrken In the labour force	1 821	1 851	1 888	1 909
Sysselsatte Employed persons	1 789	1 824	1 854	1 872
I inntektsgivende arbeid At work	1 668	1 697	1 720	1 738
Midlertidig fraværende fra inntektsgivende arbeid Temporarily absent from work	121	127	134	133
Arbeidssøkere uten arbeidsinntekt Non-employed persons seeking work	32	27	34	38
Utenfor arbeidsstyrken Not in the labour force	1 004	993	978	976

Tabell 2. Personer i alder 16-74 år etter region og arbeidsstyrkestatus. Årsgjennomsnitt 1978 og 1979. 1 000 Population at ages 16-74 years by region and labour force status. Annual average 1978 and 1979. 1 000

Arbeidsstyrkestatus Labour force status	Region Region											
	I alt Total	Akershus	Oslo	Hed- mark/ Opp- land	Buske- rud/ Tele- mark	Øst- fold/ Vest- fold	Aust- Agder/ Vest- Agder/ Roga- land	Horda- land/ Sogn og Fjor- dane	Møre og Roms- dal	Sør- og Nord- Trønde- lag	Nord- land	Troms/ Finn- mark
Årsgjennomsnitt 1978 Annual average												
I alt Total	2 866	257	351	258	265	295	356	341	166	255	168	154
I arbeidsstyrken In the labour force	1 888	182	245	170	170	187	234	223	105	169	105	98
Sysselsatte Em- ployed persons	1 854	180	242	167	169	182	230	219	103	166	100	95
I inntektsgivende arbeid At work .	1 720	168	225	155	158	165	214	204	96	155	92	88
Midlertidig fra- værende fra inn- tektsgivende ar- beid Temporarily absent from work	134	12	17	12	10	18	16	15	7	11	9	7
Arbeidssøkere uten arbeidsinntekt Non- employed persons seeking work	34	(2)	(3)	(3)	(2)	(4)	(4)	(4)	(2)	(3)	(4)	(3)
Utenfor arbeidsstyrken Not in the labour force	978	75	106	88	95	108	122	118	61	86	63	56
Årsgjennomsnitt 1979												
I alt	2 885	261	348	260	266	298	361	344	167	257	169	155
I arbeidsstyrken	1 909	184	238	171	169	187	245	229	109	174	105	97
Sysselsatte	1 872	181	236	169	166	183	239	224	107	171	102	94
I inntektsgivende arbeid	1 738	171	216	158	156	169	219	210	100	158	94	86
Midlertidig fra- værende fra inn- tektsgivende ar- beid	133	10	20	10	10	14	20	14	7	13	7	7
Arbeidssøkere uten arbeidsinntekt	38	(3)	(2)	(3)	(4)	(4)	6	5	(2)	(3)	(3)	(3)
Utenfor arbeidsstyrken	976	77	110	88	97	110	115	115	58	83	64	58

Tabell 3. Personer i alder 16-74 år etter kjønn, ekteskapelig status og arbeidsstyrkestatus. Års-
gjennomsnitt 1976 - 1979. 1 000 *Population at ages 16-74 years by sex, marital status*
and labour force status. Annual average 1976 - 1979. 1 000

Arbeidsstyrkestatus <i>Labour force status</i>	I alt <i>Total</i>	Menn <i>Males</i>	Kvinner <i>Females</i>			Før gifte <i>Previously</i> <i>married</i>
			I alt <i>Total</i>	Ugifte <i>Unmarried</i>	Gifte <i>Married</i>	
Årsgjennomsnitt 1976 <i>Annual average 1976</i>						
I alt <i>Total</i>	2 825	1 411	1 414	326	931	157
I arbeidsstyrken <i>In the labour force</i>	1 821	1 108	713	178	472	63
Sysselsatte <i>Employed persons</i>	1 789	1 092	697	171	465	61
I inntektsgivende arbeid <i>At work</i>	1 668	1 028	640	160	426	54
Midlertidig fraværende fra inntektsgivende arbeid <i>Temporarily absent from work</i>	121	64	57	11	39	7
Arbeidssøkere uten arbeidsinntekt <i>Non-em-</i> <i>ployed persons seeking work</i>	32	16	16	7	7	(2)
Utenfor arbeidsstyrken <i>Not in the labour force</i>	1 004	303	701	148	459	94
Årsgjennomsnitt 1977						
I alt	2 844	1 421	1 423	321	936	166
I arbeidsstyrken	1 851	1 119	732	174	490	68
Sysselsatte	1 824	1 108	716	165	484	67
I inntektsgivende arbeid	1 697	1 036	661	156	444	61
Midlertidig fraværende fra inntektsgivende arbeid	127	72	55	9	40	6
Arbeidssøkere uten arbeidsinntekt	27	11	16	9	6	(1)
Utenfor arbeidsstyrken	993	302	691	147	446	98
Årsgjennomsnitt 1978						
I alt	2 866	1 433	1 433	323	940	170
I arbeidsstyrken	1 888	1 130	758	178	510	70
Sysselsatte	1 854	1 114	740	169	502	69
I inntektsgivende arbeid	1 720	1 043	677	159	456	62
Midlertidig fraværende fra inntektsgivende arbeid	134	71	63	10	46	7
Arbeidssøkere uten arbeidsinntekt	34	16	18	9	8	(1)
Utenfor arbeidsstyrken	978	303	675	145	430	100
Årsgjennomsnitt 1979						
I alt	2 885	1 443	1 442	321	951	170
I arbeidsstyrken	1 909	1 128	781	178	534	70
Sysselsatte	1 872	1 110	762	169	525	68
I inntektsgivende arbeid	1 738	1 039	699	160	477	62
Midlertidig fraværende fra inntektsgivende arbeid	133	71	63	9	48	5
Arbeidssøkere uten arbeidsinntekt	38	18	19	9	9	(1)
Utenfor arbeidsstyrken	976	315	661	143	417	101

Tabell 4. Personer i alder 16-74 år etter utdanningsnivå og arbeidsstyrkestatus. Årsgjennomsnitt 1978 og 1979. 1 000 *Population at ages 16-74 years by level of education and labour force status. Annual average 1978 and 1979. 1 000*

Arbeidsstyrkestatus <i>Labour force status</i>	Nivåer i alt, medregnet uoppgitt <i>Levels, total, including unspecified</i>	Utdanningsnivå <i>Level of education</i>			
		Ungdoms- skolenivå <i>Primary school level</i>	Gymnas- nivå I <i>Secondary school, level I</i>	Gymnas- nivå II <i>Secondary school, level II</i>	Universitets- og høøgskole- nivå <i>University level</i>
1978					
I alt <i>Total</i>	2 866	1 075	869	510	330
I arbeidsstyrken <i>In the labour force</i>	1 888	595	602	378	278
Sysselsatte <i>Employed persons</i>	1 854	581	590	371	276
Arbeidssøkere uten arbeidsinntekt <i>Non-employed persons seeking work</i> .	34	13	12	7	(2)
Utenfor arbeidsstyrken <i>Not in the labour force</i>	978	480	267	132	52
1979					
I alt	2 885	1 072	877	519	335
I arbeidsstyrken	1 909	590	615	390	282
Sysselsatte	1 872	575	602	384	280
Arbeidssøkere uten arbeidsinntekt .	38	15	13	7	(3)
Utenfor arbeidsstyrken	976	482	262	129	52

Tabellhode: Spm. 34 og 36.

Tabell 5. Personer i alder 16-74 år etter aktivitet. Årsgjennomsnitt 1976 - 1979. 1 000
Population at ages 16-74 years by activity. Annual average 1976 - 1979. 1 000

Aktivitet <i>Activity</i>	Årsgjennomsnitt <i>Annual average</i>			
	1976	1977	1978	1979
I alt <i>Total</i>	2 825	2 844	2 866	2 885
Arbeidsaktive <i>Active persons</i>	2 513	2 539	2 573	2 578
Sysselsatte <i>Employed persons</i>	1 789	1 824	1 854	1 872
Personer i husarbeid hjemme mv. <i>Persons engaged in own housework</i>	478	467	468	448
Andre arbeidsaktive <i>Other active persons</i>	246	248	251	259
Ikke arbeidsaktive <i>Non-active persons</i>	312	305	293	306
Pensjonister <i>Pensioners</i>	159	170	163	166
Andre ikke arbeidsaktive <i>Other non-active persons</i>	153	135	130	140

Tabell 6. Personer i alder 16-74 år etter region og aktivitet. Årsgjennomsnitt 1978 og 1979. 1 000
 Population at ages 16-74 years by region and activity. Annual average 1978 and 1979.
 1 000

Aktivitet Activity	Region Region											
	I alt Total	Akers- hus	Oslo	Hed- mark/ Opp- land	Buske- rud/ Tele- mark	Øst- fold/ Vest- fold	Agder/ Vest- Agder/ Roga- land	Horda- land/ Sogn og Fjor- dane	Møre- og Roms- dal	Sør- og Nord- Trøn- delag	Nord- land	Troms/ Finn- mark
Årsgjennomsnitt 1978 Annual average 1978												
I alt Total	2 866	257	351	258	265	295	356	341	166	255	168	154
Arbeidsaktive Active persons	3	239	308	233	236	265	324	307	149	231	148	133
Sysselsatte Em- ployed persons	1 854	180	242	167	169	182	230	219	103	166	100	95
Personer i husarbeid hjemme mv. Persons engaged in own housework	468	38	40	45	48	58	63	54	29	40	30	23
Andre arbeidsaktive Other active persons .	251	21	25	21	19	25	31	34	17	25	18	15
Ikke arbeidsaktive Non-active persons	293	18	43	25	29	30	32	34	17	24	20	21
Pensjoniser Pensio- ners	163	10	27	14	16	16	18	20	10	15	10	7
Andre ikke arbeids- aktive Other non- active persons	130	8	16	11	13	14	14	14	7	9	10	14
Årsgjennomsnitt 1979												
I alt	2 885	261	348	260	266	298	361	344	167	257	169	155
Arbeidsaktive	2 578	241	303	231	236	263	326	310	151	232	152	134
Sysselsatte	1 872	181	236	169	166	183	239	224	107	171	102	94
Personer i husarbeid hjemme mv.	448	35	43	41	49	54	57	52	27	38	31	21
Andre arbeidsaktive ..	259	24	22	21	22	25	30	34	17	23	20	19
Ikke arbeidsaktive	306	20	45	29	30	35	34	34	16	25	17	21
Pensjonister	166	9	28	16	17	19	18	20	9	14	8	8
Andre ikke arbeids- aktive	140	11	17	13	14	16	16	14	7	10	9	12

Tabell 7. Personer i alder 16-74 år etter kjønn, ekteskapelig status og aktivitet. Årsgjennomsnitt 1978 og 1979. 1 000 *Population at ages 16-74 years by sex, marital status and activity. Annual average 1978 and 1979. 1 000*

Aktivitet <i>Activity</i>	I alt <i>Total</i>	Menn <i>Males</i>	Kvinner <i>Females</i>			
			I alt <i>Total</i>	Ugifte <i>Unmarried</i>	Gifte <i>Married</i>	Før gifte <i>Previously married</i>
Årsgjennomsnitt 1978 <i>Annual average 1978</i>						
I alt <i>Total</i>	2 866	1 433	1 433	323	940	170
Arbeidsaktive <i>Active persons</i>	2 573	1 273	1 300	292	892	116
Sysselsatte <i>Employed persons</i>	1 854	1 114	740	169	502	69
Personer i husarbeid hjemme mv. <i>Persons engaged in own housework</i>	468	17	451	27	379	45
Andre arbeidsaktive <i>Other active persons</i>	251	142	109	96	11	(2)
Ikke arbeidsaktive <i>Non-active persons</i>	293	160	133	31	48	54
Pensjonister <i>Pensioners</i>	163	92	71	14	19	38
Andre ikke arbeidsaktive <i>Other non-active persons</i>	130	68	62	17	29	16
Årsgjennomsnitt 1979						
I alt	2 885	1 443	1 442	321	951	170
Arbeidsaktive	2 578	1 273	1 305	287	903	116
Sysselsatte	1 872	1 110	762	169	525	68
Personer i husarbeid hjemme mv.	448	13	435	24	365	46
Andre arbeidsaktive	259	150	109	94	12	(2)
Ikke arbeidsaktive	306	169	137	34	49	54
Pensjonister	166	96	71	14	22	34
Andre ikke arbeidsaktive	140	74	67	20	26	20

Tabell 8. Personer i alder 16-74 år etter utdanningsnivå og aktivitet. Årsgjennomsnitt 1978 og 1979. 1 000 *Population at ages 16-74 years by level of education and activity. Annual average 1978 and 1979. 1 000*

Aktivitet <i>Activity</i>	Utdanningsnivå <i>Level of education</i>									
	Nivåer i alt, medregnet uoppgitt <i>Levels, total, including unspecified</i>		Ungdoms-skolenivå <i>Primary school level</i>		Gymnas-nivå I <i>Secondary school, level I</i>		Gymnas-nivå II <i>Secondary school, level II</i>		Universitets- og høyskole-nivå <i>University level</i>	
	1978	1979	1978	1979	1978	1979	1978	1979	1978	1979
I alt <i>Total</i>	2 866	2 885	1 075	1 072	869	877	510	519	330	335
Arbeidsaktive <i>Active persons</i>	2 573	2 578	907	901	808	813	482	491	320	323
Sysselsatte <i>Employed persons</i>	1 854	1 872	582	575	590	602	371	384	276	280
Personer i husarbeid hjemme mv. <i>Persons engaged in own housework</i>	468	448	223	215	172	164	44	38	22	22
Andre arbeidsaktive <i>Other active persons</i>	251	259	103	111	46	46	67	69	22	22
Ikke arbeidsaktive <i>Non-active persons</i>	293	306	168	171	61	65	28	28	10	11
Pensjonister <i>Pensioners</i> ...	163	166	98	100	37	37	17	17	7	8
Andre ikke arbeidsaktive <i>Other non-active persons</i> ...	130	140	70	72	24	28	11	11	(3)	(3)

Tabellhode: Spm. 34 og 36.

Tabell 9. Personer i alder 16-74 år etter arbeidsstyrkestatus, utdanningsnivå og fagfelt. Års-
gjennomsnitt 1978 og 1979. 1 000 *Population at ages 16-74 years by labour force status
and level of education/programmes. Annual average 1978 and 1979. 1 000*

Nr. Utdanningsnivå/fagfelt No. Level of education/programmes	Arbeidsstyrkestatus <i>Labour force status</i>						Personer i arbeids- styrken i prosent av personer i alt <i>Persons in the labour force as per cent of total</i>			
	I alt <i>Total</i>		I arbeids- styrken <i>In the labour force</i>		Utenfor arbeids- styrken <i>Not in the labour force</i>		I alt		Av dette kvinner <i>Of which females</i>	
	1978	1979	1978	1979	1978	1979	1978	1979	1978	1979
I alt, medregnet uoppgitt <i>Total, including unspecified</i>	2 866	2 885	1 888	1 909	978	976	66	66	53	54
2 UTDANNING PÅ UNGDOMSSKOLENIVÅ <i>PRIMARY SCHOOL LEVEL</i>	1 075	1 072	595	590	480	482	55	55	42	43
3 UTDANNING PÅ GYMNASNIVÅ I <i>SECONDARY SCHOOL, LEVEL I</i>	869	877	602	615	267	262	69	70	59	51
Av dette <i>Of which</i>										
-1 Allment fagfelt <i>General programmes</i>	140	141	81	86	59	55	58	61	49	54
-4 Administrasjon og økonomi <i>Commercial and business programmes</i>	303	291	216	209	87	81	71	72	65	66
-5 Industri, håndverk og teknikk <i>Trade, craft and industrial programmes</i>	196	194	159	152	37	42	81	78	59	53
-6 Samferdsel <i>Transport and communication programmes</i>	25	26	21	22	(4)	(4)	83	85	81	82
-7 Helsevern <i>Health-related auxiliary programmes</i>	39	42	27	31	12	11	69	75	68	74
-8 Jordbruk, skogbruk og fiske <i>Agriculture, forestry and fishery programmes</i>	26	35	21	30	5	5	81	85	29	63
-9 Tjenesteyting og forsvar <i>Service and military programmes</i>	134	143	74	82	60	61	55	58	53	55
4 UTDANNING PÅ GYMNASNIVÅ II <i>SECONDARY SCHOOL, LEVEL II</i>	510	519	378	390	132	129	74	75	56	61
Av dette										
-1 Allment fagfelt	176	171	101	99	75	72	57	58	55	58
-4 Administrasjon og økonomi ...	41	55	34	46	7	9	84	83	72	75
-5 Industri, håndverk og teknikk	173	183	146	155	27	28	84	85	54	56
-6 Samferdsel	42	40	35	35	7	6	84	86	66	80
-7 Helsevern <i>Medical and para- medical programmes</i>	(3)	(4)	(2)	(3)	(1)	(1)	70	73	60	69
-8 Jordbruk, skogbruk og fiske .	32	24	27	21	5	(3)	85	87	49	74
-9 Tjenesteyting og forsvar	35	33	27	26	8	8	77	77	54	61
5,6, 7 og 8 UTDANNING PÅ UNIVERSITETS- OG HØGSKOLENIVÅ <i>UNIVERSITY LEVEL</i> .	330	334	277	282	53	52	84	84	77	76
Av dette										
-2 Humaniora og estetikk <i>Huma- nities, religion and esthe- tical programmes</i>	41	39	28	27	13	11	69	71	65	64
-3 Undervisning <i>Teacher training programmes</i>	72	66	62	59	10	8	86	89	81	83
-4 Administrasjon, økonomi, sam- funnsvitenskap og jus <i>Busi- ness administration, social and behavioural science and law programmes</i>	71	74	58	61	13	13	82	83	72	69
-5 Naturvitenskap og teknikk <i>Natural science, mathematics and engineering programmes</i> ..	81	78	73	70	8	8	90	90	79	79
-7 Helsevern	52	63	44	52	8	11	84	82	81	78

Forspalte: Spm. 34 og 36.

Tabell 10. Personer i arbeidsstyrken etter utdanningsnivå, kjønn og alder. Årsgjennomsnitt 1978 og 1979. 1 000 *Persons in the labour force by level of education, sex and age. Annual average 1978 and 1979. 1 000*

Alder Age	Utdanningsnivå <i>Level of education</i>									
	Nivåer i alt, medregnet uoppgitt <i>Levels, total, including unspecified.</i>		Ungdoms- skolenivå <i>Primary school level</i>		Gymnas- nivå I <i>Secondary school, level I</i>		Gymnas- nivå II <i>Secondary school, level II</i>		Universitets- og høgskole- nivå <i>University level</i>	
	1978	1979	1978	1979	1978	1979	1978	1979	1978	1979
MENN MALES										
I alt <i>Total</i>	1 130	1 128	346	340	298	299	291	292	172	176
16 - 19 år <i>years</i>	60	57	30	31	18	17	9	7	(0)	(0)
20 - 29 "	241	239	47	46	77	72	80	84	31	33
30 - 49 "	469	476	123	119	116	124	124	122	96	102
50 - 59 "	214	211	79	79	53	52	50	50	29	27
60 - 64 "	85	83	37	37	20	20	18	18	8	7
65 - 66 "	25	27	13	13	5	5	(4)	6	(3)	(2)
67 - 69 "	21	18	10	8	5	(4)	(3)	(4)	(3)	(2)
70 - 74 "	15	15	7	7	(4)	5	(3)	(2)	(2)	(2)
KVINNER FEMALES										
I alt	758	781	250	250	304	316	87	98	105	106
16 - 19 år	52	50	24	22	20	20	7	7	(0)	(0)
20 - 29 "	175	184	27	29	75	77	41	45	28	31
30 - 49 "	310	323	93	96	131	136	25	31	57	56
50 - 59 "	138	144	61	62	53	56	10	10	13	13
60 - 64 "	51	49	28	25	16	17	(2)	(3)	(4)	(3)
65 - 66 "	16	16	8	9	(4)	5	(1)	(0)	(2)	(1)
67 - 69 "	10	10	5	5	(3)	(3)	(1)	(1)	(1)	(1)
70 - 74 "	6	6	(4)	(2)	(2)	(2)	(0)	(1)	(0)	(1)
AV DETTE GIFTE KVINNER OF WHICH MARRIED FEMALES										
I alt	510	534	171	179	206	214	48	57	78	78
16 - 19 år	(2)	(2)	(1)	(1)	(1)	(1)	(0)	(0)	(0)	(0)
20 - 29 "	87	96	15	18	38	40	16	19	17	18
30 - 49 "	263	275	81	85	110	113	22	27	47	47
50 - 59 "	109	115	47	50	43	45	8	8	10	10
60 - 64 "	35	32	20	17	11	10	(1)	(2)	(3)	(2)
65 - 66 "	8	8	(4)	5	(2)	(2)	(1)	(0)	(1)	(1)
67 - 69 "	(4)	(4)	(2)	(2)	(1)	(2)	(0)	(0)	(0)	(0)
70 - 74 "	(2)	(2)	(1)	(1)	(0)	(1)	(0)	(0)	(0)	(0)

Tabellhode: Spm. 34 og 36.

Tabell 11. Personer i arbeidsstyrken etter kjønn, ekteskapelig status og alder. Årsgjennomsnitt 1978 og 1979. 1 000 *Persons in the labour force by sex, marital status and age. Annual average 1978 and 1979. 1 000*

Alder Age	I alt Total	Menn Males	Kvinner <i>Females</i>			
			I alt	Ugifte Unmarried	Gifte Married	Før gifte Previously married
Årsgjennomsnitt 1978 <i>Annual average 1978</i>						
I alt <i>Total</i>	1 888	1 130	758	178	510	70
16 - 19 år <i>years</i>	112	60	52	50	(2)	(0)
20 - 24 "	195	103	92	62	29	(1)
25 - 29 "	220	137	83	21	59	(3)
30 - 49 "	779	469	310	20	263	27
50 - 59 "	352	214	138	12	109	17
60 - 64 "	136	85	51	5	35	11
65 - 66 "	41	25	16	(4)	8	(4)
67 - 69 "	31	21	10	(2)	(4)	(4)
70 - 74 "	22	16	6	(2)	(1)	(3)
Årsgjennomsnitt 1979						
I alt	1 909	1 128	781	178	534	69
16 - 19 år	107	57	50	48	(2)	(0)
20 - 24 "	195	102	94	61	32	(1)
25 - 29 "	228	138	90	22	64	(4)
30 - 49 "	798	476	323	22	275	25
50 - 59 "	355	211	144	11	115	18
60 - 64 "	132	83	49	6	32	11
65 - 66 "	43	27	16	(3)	8	5
67 - 69 "	28	18	10	(3)	(4)	(3)
70 - 74 "	21	15	6	(2)	(2)	(2)

Tabell 12. Personer i arbeidsstyrken i grupper for kjønn, ekteskadelig status og alder, i prosent av personer i alt i hver gruppe. Årsgjennomsnitt 1976 - 1979 *Persons in the labour force in groups, by sex, marital status and age as per cent of total in each group. Annual average 1976 - 1979*

Alder Age	I alt Total	Menn Males	Kvinner <i>Females</i>			
			I alt	Ugifte Unmarried	Giftede Married	Før gifte Previously married
Årsgjennomsnitt 1976 <i>Annual average 1976</i>						
Alle aldersgrupper 16-74 år <i>All groups 16-74 years</i>						
16 - 19 år <i>years</i>	65	79	50	55	51	40
20 - 24 "	46	48	43	44	(32)	(0)
25 - 29 "	61	63	59	66	48	(75)
30 - 39 "	72	88	55	71	51	(66)
40 - 49 "	80	97	62	76	60	71
50 - 59 "	74	91	57	72	55	62
60 - 64 "	59	77	41	55	38	44
65 - 66 "	48	70	28	(43)	21	(40)
67 - 69 "	27	37	18	(29)	(15)	(15)
70 - 74 "	14	23	7	(11)	(7)	(7)
Årsgjennomsnitt 1977						
Alle aldersgrupper 16-74 år						
16 - 19 år	65	79	51	54	52	41
20 - 24 "	46	48	45	44	(51)	(52)
25 - 29 "	61	64	57	63	47	(69)
30 - 39 "	73	89	57	68	53	(73)
40 - 49 "	81	97	64	80	63	74
50 - 59 "	74	91	57	68	56	61
60 - 64 "	59	77	43	59	40	47
65 - 66 "	48	69	30	45	28	(28)
67 - 69 "	27	38	16	24	(12)	(20)
70 - 74 "	14	22	7	12	(7)	(6)
Årsgjennomsnitt 1978						
Alle aldersgrupper 16-74 år						
16 - 19 år	66	79	53	55	54	41
20 - 24 "	45	47	44	43	(51)	(0)
25 - 29 "	63	65	61	64	55	(71)
30 - 39 "	73	88	57	74	52	(68)
40 - 49 "	83	97	67	79	66	78
50 - 59 "	75	91	58	81	56	59
60 - 64 "	60	78	44	60	42	44
65 - 66 "	48	64	34	(74)	29	(30)
67 - 69 "	26	38	16	(24)	(13)	(17)
70 - 74 "	13	22	7	(12)	(5)	(7)
Årsgjennomsnitt 1979						
Alle aldersgrupper 16-74 år						
16 - 19 år	66	78	54	56	56	41
20 - 24 "	44	45	42	42	(39)	(0)
25 - 29 "	63	64	62	66	55	(37)
30 - 39 "	75	88	61	79	56	(83)
40 - 49 "	83	97	69	78	67	78
50 - 59 "	76	91	61	78	60	60
60 - 64 "	59	77	42	61	39	43
65 - 66 "	48	65	33	(60)	27	37
67 - 69 "	25	34	17	(31)	(14)	(16)
70 - 74 "	12	21	6	(10)	(6)	(5)

Tabell 13. Personer i arbeidsstyrken etter kjønn, ekteskapelig status og region. Årsgjennomsnitt 1978 og 1979. 1 000 *Persons in the labour force by sex, marital status and region. Annual average 1978 and 1979. 1 000*

Region <i>Region</i>	I alt <i>Total</i>	Menn <i>Males</i>	Kvinner <i>Females</i>	
			I alt	Av dette gifte <i>Of which married</i>
Årsgjennomsnitt 1978 <i>Annual average 1978</i>				
Hele landet <i>Total</i>	1 888	1 130	758	510
Akershus	182	106	76	55
Oslo	245	132	113	64
Hedmark/Oppland	170	101	69	49
Buskerud/Telemark	170	105	65	46
Østfold/Vestfold	187	116	71	52
Aust-Agder/Vest-Agder/Rogaland	234	145	89	61
Hordaland/Sogn og Fjordane	223	134	89	58
Møre og Romsdal	105	66	39	25
Sør- og Nord-Trøndelag	169	101	68	48
Nordland	105	63	42	27
Troms/Finnmark	98	61	37	25
Årsgjennomsnitt 1979				
Hele landet	1 909	1 128	781	534
Akershus	184	107	77	54
Oslo	238	130	108	64
Hedmark/Oppland	171	103	69	51
Buskerud/Telemark	169	102	67	46
Østfold/Vestfold	187	116	72	52
Aust-Agder/Vest-Agder/Rogaland	245	146	99	66
Hordaland/Sogn og Fjordane	229	134	95	64
Møre og Romsdal	109	66	43	28
Sør- og Nord-Trøndelag	174	102	72	53
Nordland	105	63	42	30
Troms/Finnmark	97	59	38	25

Tabell 14. Personer i arbeidsstyrken i grupper for kjønn, ekteskadelig status og region, i prosent av personer i alt i hver gruppe. Årsgjennomsnitt 1976 - 1979 *Persons in the labour force in groups, by sex, marital status and region as per cent of total in each group. Annual average 1976 - 1979*

Region <i>Region</i>	Begge kjønn <i>Both sexes</i>	Menn <i>Males</i>	Kvinner <i>Females</i>	
			I alt <i>Total</i>	Av dette gifte <i>Of which married</i>
Årsgjennomsnitt 1976 <i>Annual average 1976</i>				
Hele landet <i>Total</i>	65	79	50	51
Akershus	70	84	56	55
Oslo	68	77	59	59
Hedmark/Oppland	64	80	49	50
Buskerud/Telemark	63	78	47	46
Østfold/Vestfold	63	78	48	46
Aust-Agder/Vest-Agder/Rogaland	64	80	49	47
Hordaland/Sogn og Fjordane	65	78	51	53
Møre og Romsdal	61	77	45	46
Sør- og Nord-Trøndelag	64	77	50	53
Nordland	60	75	44	46
Troms/Finmark	63	76	49	53
Årsgjennomsnitt 1977				
Hele landet	65	79	51	52
Akershus	71	84	58	58
Oslo	69	80	59	60
Hedmark/Oppland	65	79	50	52
Buskerud/Telemark	63	77	48	47
Østfold/Vestfold	63	78	48	48
Aust-Agder/Vest-Agder/Rogaland	66	82	51	51
Hordaland/Sogn og Fjordane	65	78	52	54
Møre og Romsdal	63	79	46	46
Sør- og Nord-Trøndelag	64	77	50	54
Nordland	60	75	45	47
Troms/Finmark	63	74	50	55
Årsgjennomsnitt 1978				
Hele landet	66	79	53	54
Akershus	71	82	60	61
Oslo	70	80	61	61
Hedmark/Oppland	66	78	54	55
Buskerud/Telemark	64	79	50	51
Østfold/Vestfold	63	79	48	50
Aust-Agder/Vest-Agder/Rogaland	66	82	50	51
Hordaland/Sogn og Fjordane	66	79	52	54
Møre og Romsdal	63	78	48	48
Sør- og Nord-Trøndelag	66	78	54	58
Nordland	62	73	50	53
Troms/Finmark	63	76	50	54
Årsgjennomsnitt 1979				
Hele landet	66	78	54	56
Akershus	71	82	59	60
Oslo	68	79	59	59
Hedmark/Oppland	66	78	54	58
Buskerud/Telemark	64	77	50	51
Østfold/Vestfold	63	78	48	50
Aust-Agder/Vest-Agder/Rogaland	68	81	55	55
Hordaland/Sogn og Fjordane	67	78	55	57
Møre og Romsdal	65	78	52	54
Sør- og Nord-Trøndelag	68	79	56	62
Nordland	62	73	51	56
Troms/Finmark	63	74	51	54

Tabell 15. Personer i arbeidsstyrken, sysselsatte i alt og sysselsatte i inntektsgivende arbeid med forskjellig arbeidstid i grupper for kjønn og ekteskapelig status, i prosent av personer i alt i hver gruppe. Årsgjennomsnitt 1978 og 1979 *Persons in the labour force, employed persons and persons at work with different working hours in groups, by sex and marital status, as per cent of total in each group. Annual average 1978 and 1979*

Kjønn og ekteskapskapelig status <i>Sex and marital status</i>	I arbeidsstyrken <i>In the labour force</i>													
	Sysselsatte <i>Employed persons</i>													
	Sysselsatte i inntektsgivende arbeid <i>Persons at work</i>													
	I alt <i>Total</i>		I alt		I alt		Arbeidstid pr. uke <i>Working hours per week</i>							
	1978	1979	1978	1979	1978	1979	10 timer og over hours and more		20 timer og over		30 timer og over		40 timer og over	
1978	1979	1978	1979	1978	1979	1978	1979	1978	1979	1978	1979	1978	1979	
Begge kjønn <i>Both sexes</i>	66	66	65	65	60	60	56	56	52	52	46	46	34	33
Menn <i>Males</i>	79	78	78	77	73	72	70	69	68	67	66	65	54	53
Kvinner <i>Females</i> .	53	54	52	53	47	49	42	44	36	37	26	27	14	14
Ugifte <i>Unmarried</i>	55	56	52	53	49	50	43	45	40	42	36	37	22	22
Gifte <i>Married</i> .	54	56	53	55	49	50	44	45	36	37	23	24	12	12
Før gifte <i>Previously married</i>	41	41	41	40	36	37	33	33	29	30	23	24	12	12

Tabellhode: Spm. 2 og 6.

Tabell 16. Personer i arbeidsstyrken i grupper for utdanningsnivå, kjønn og alder, i prosent av personer i alt i hver gruppe. Årsgjennomsnitt 1978 og 1979 *Persons in the labour force in groups, by level of education, sex and age as per cent of total in each group. Annual average 1978 and 1979*

Alder <i>Age</i>	Utdanningsnivå <i>Level of education</i>									
	Nivåer i alt, medregnet uoppgitt <i>Levels, total, including unspecified</i>		Ungdoms-skolenivå <i>Primary school level</i>		Gymnas-nivå I <i>Secondary school, level I</i>		Gymnas-nivå II <i>Secondary school, level II</i>		Universitets- og høgskole-nivå <i>University level</i>	
	1978	1979	1978	1979	1978	1979	1978	1979	1978	1979
MENN - MALES										
Alle aldersgrupper 16-74 år <i>All groups 16-74 years</i>	79	78	71	69	84	84	82	81	89	91
16 - 19 år <i>years</i>	47	45	40	40	59	58	63	62	:	36
20 - 29 "	77	76	89	85	87	85	68	68	71	76
30 - 39 "	98	97	97	95	99	98	98	98	98	99
40 - 49 "	97	96	95	95	97	98	99	98	100	98
50 - 74 "	71	70	63	62	74	74	80	79	87	87
KVINNER FEMALES										
Alle aldersgrupper 16-74 år ...	53	54	42	43	59	61	56	61	77	76
16 - 19 år	44	42	34	31	62	62	57	56	:	38
20 - 29 "	59	62	46	50	62	64	58	63	73	71
30 - 39 "	64	66	58	62	62	63	60	65	82	84
40 - 49 "	72	72	68	69	74	72	62	71	86	87
50 - 74 "	40	41	34	33	48	50	46	50	67	64
AV DETTE GIFTE OF WHICH MARRIED										
Alle aldersgrupper 16-74 år ...	54	56	45	48	57	59	56	61	79	77
16 - 19 år	:	:	:	:	:	:	:	:	:	:
20 - 29 "	53	56	38	44	51	54	59	63	80	72
30 - 39 "	62	64	56	62	59	60	57	64	79	81
40 - 49 "	71	71	68	69	72	70	61	68	84	85
50 - 74 "	43	44	36	37	50	53	48	50	69	65

Tabellhode: Spm. 34 og 36.

Tabell 17. Sysselsatte etter kjønn, yrkesstatus og næring. Årsgjennomsnitt 1976 - 1979. 1 000

Nr.	Næring	Kjønn Sex	Yrkesstatus							
			I alt, medregnet uoppgitt <i>Total, including unspecified</i>				Selvstendige yrkesutøvere <i>Self-employed</i>			
			1976	1977	1978	1979	1976	1977	1978	1979
1-9	I alt, medregnet uoppgitt	M+K M+F	1 789	1 824	1 854	1 872	192	192	195	191
1-9	I alt, medregnet uoppgitt	M K	1 092 697	1 108 716	1 114 740	1 110 762	159 33	161 31	159 36	158 33
1	Jordbruk, skogbruk, fiske og fangst	M K	114 54	115 50	113 48	111 49	73 6	76 6	72 8	70 9
2-4	Bergverksdrift, industri, kraft- og vannforsyning	M K	347 98	332 102	326 98	314 98	12 (3)	11 (2)	10 (2)	10 (2)
5	Bygge- og anleggs- virksomhet	M K	141 7	149 7	154 8	142 9	23 (0)	24 (0)	27 (0)	25 (0)
6	Varehandel, hotell- og restaurantvirksomhet	M K	141 155	146 163	147 169	147 169	20 7	17 7	16 8	18 8
7	Transport, lagring, post og telekommunikasjoner	M K	124 37	135 36	133 37	135 36	13 (0)	16 (0)	16 (0)	14 (0)
8	Bank- og finansierings- virksomhet, forsikrings- virksomhet, eiendomsdrift og forretningsmessig tjenesteyting	M K	43 39	44 41	55 43	60 48	5 (1)	5 (1)	7 (0)	8 (1)
9	Offentlig, sosial og privat tjenesteyting	M K	182 305	186 315	185 335	197 350	13 16	11 14	11 17	14 13

Forspalte: Spm. 22. Tabellhode: Spm. 23 og 24.

Employed persons by sex, status and industry. Annual average 1976 - 1979. 1 000

<i>Status</i>								<i>No.</i>	<i>Industry</i>
<i>Lønnstakere Salaried employees and wage earners</i>				<i>Familiemedlemmer Family workers</i>					
1976	1977	1978	1979	1976	1977	1978	1979		
1 525	1 566	1 593	1 619	68	62	60	57	1-9	<i>Total, including unspecified</i>
917	931	938	937	13	13	13	12	1-9	<i>Total, including unspecified</i>
608	635	655	682	55	49	47	45		
30	29	30	31	10	10	11	10	1	<i>Agriculture, hunting, forestry and fishing</i>
6	7	5	6	41	37	36	34		
334	319	314	303	(1)	(0)	(0)	(0)	2-4	<i>Mining and quarrying, manufacturing, electricity, gas and water supply</i>
93	98	94	95	(1)	(1)	(1)	(1)		
117	124	127	116	(1)	(1)	(0)	(0)	5	<i>Construction</i>
6	6	7	8	(1)	(1)	(1)	(0)		
120	127	130	128	(1)	(1)	(1)	(1)	6	<i>Wholesale and retail trade, restaurants and hotels</i>
140	150	157	155	8	6	(4)	6		
111	118	116	121	(0)	(0)	(0)	(0)	7	<i>Transport, storage and communication</i>
36	35	36	36	(1)	(1)	(1)	(1)		
37	39	48	53	(0)	(0)	(0)	(0)	8	<i>Financing, insurance real estate and business services</i>
38	40	42	48	(0)	(0)	(1)	(0)		
168	174	173	183	(0)	(0)	(0)	(0)	9	<i>Community, social and personal services</i>
287	299	315	335	(2)	(2)	(2)	(2)		

Tabell 18. Sysselsatte etter næringshovedgruppe. Årsgjennomsnitt 1976 - 1979. 1 000
 Employed persons by major group. Annual average 1976 - 1979. 1 000

Nr. Næring No. Industry	Årsgjennomsnitt Annual average			
	1976	1977	1978	1979
1-				
9 I alt, medregnet uoppgitt <i>Total, including unspecified</i>	1 789	1 824	1 854	1 872
1 JORDBRUK, SKOGBRUK, FISKE OG FANGST <i>AGRICULTURE, HUNTING, FORESTRY AND FISHING</i>	168	165	161	161
11 Jordbruk <i>Agriculture and hunting</i>	138	139	136	138
12 Skogbruk <i>Forestry and logging</i>	12	9	8	8
13 Fiske og fangst <i>Fishing, sealing and whaling</i>	18	17	17	14
2 BERGVERKSDRIFT <i>MINING AND QUARRYING</i>	11	10	13	13
3 INDUSTRI <i>MANUFACTURING</i>	415	409	395	384
31 Produksjon av næringsmidler, drikkevarer og tobakkvarer <i>Manufacture of food, beverages and tobacco</i>	51	55	58	59
Av dette <i>Of which</i>				
311-312 Produksjon av næringsmidler <i>Food manufacturing</i>	45	48	50	53
32 Produksjon av tekstilvarer, bekledningsvarer, lær og lærvarer <i>Manufacture of textiles, wearing apparel, leather and leather products</i>	36	32	29	30
Av dette				
321 Produksjon av tekstilvarer <i>Manufacture of textiles</i>	15	16	17	17
322 Produksjon av klær, unntatt skotøy <i>Manufacture of wearing apparel, except footwear</i>	17	14	9	11
33 Produksjon av trevarer <i>Manufacture of wood and wood products, including furniture</i>	44	45	39	44
331 Produksjon av trevarer, unntatt møbler og innredninger <i>Manufacture of wood and wood products, except furniture</i>	32	33	28	30
332 Produksjon av møbler og innredninger av tre <i>Manufacture of furniture and fixture</i>	12	12	11	14
34 Treforedling, grafisk produksjon og forlagsvirksomhet <i>Manufacture of paper and paper products, printing and publishing</i>	55	52	51	49
341 Treforedling <i>Manufacture of paper and paper products</i>	23	23	19	18
342 Grafisk produksjon og forlagsvirksomhet <i>Printing, publishing and allied industries</i>	32	29	32	31
35 Produksjon av kjemiske produkter, mineralolje-, kull-, gummi- og plastprodukter <i>Manufacture of chemicals and of chemical petroleum, coal, rubber and plastic products</i>	35	35	35	30
36 Produksjon av mineralske produkter <i>Manufacture of mineral products</i>	16	15	16	13
37 Produksjon av metaller <i>Manufacture of basic metals</i>	27	21	19	26
38 Produksjon av verkstedprodukter <i>Manufacture of fabricated metal products, machinery and equipment</i>	146	147	143	129
Av dette				
381 Produksjon av metallvarer <i>Manufacture of metal products, except machinery and equipment</i>	28	29	26	25
382 Produksjon av maskiner <i>Manufacture of machinery</i> ...	27	32	35	29
383 Produksjon av elektriske apparater og materiell <i>Manufacture of electrical apparatus and supplies</i> ...	27	26	24	24
384 Produksjon av transportmidler <i>Manufacture of transport equipment</i>	63	60	57	50
39 Industriproduksjon ellers <i>Other manufacturing industries</i>	5	6	5	(4)
4 KRAFT- OG VANNFORSYNING <i>ELECTRICITY, GAS AND WATER SUPPLY</i> ..	19	15	15	16

Tabell 18 (forts.). Sysselsatte etter næringshovedgruppe. Årsgjennomsnitt 1976 - 1979. 1 000
 Employed persons by major group. Annual average 1976 - 1979. 1 000

Nr. Næring	Årsgjennomsnitt			
	1976	1977	1978	1979
5 BYGGE- OG ANLEGGSVIRKSOMHET CONSTRUCTION	148	156	163	151
501 Byggevirksomhet Building construction	99	103	109	103
502 Anleggsvirksomhet Construction other than building construction	49	53	54	47
6 VAREHANDEL, HOTELL- OG RESTAURANTVIRKSOMHET WHOLESALE AND RETAIL TRADE, RESTAURANTS AND HOTELS	296	309	317	316
61 Engros- og agenturhandel Wholesale trade and commission broking	87	94	98	99
62 Detaljhandel Retail trade	177	180	180	178
63 Hotell- og restaurantdrift Operation of hotels and restaurants	32	35	40	39
7 TRANSPORT, LAGRING, POST OG TELEKOMMUNIKASJONER TRANSPORT, STORAGE AND COMMUNICATION	161	171	170	172
71 Transport og lagring Transport and storage	124	138	133	130
Av dette				
711 Landtransport Land transport	54	62	60	62
712 Sjøtransport Water transport	55	59	56	52
72 Post og telekommunikasjoner Communication	37	33	36	41
8 BANK- OG FINANSIERINGSVIRKSOMHET, FORSIKRINGSVIRKSOMHET, EIENDOMSDRIFT OG FORRETNINGSMESSIG TJENESTEYTING FINANCING, INSURANCE, REAL ESTATE AND BUSINESS SERVICES	82	85	97	109
81 Bank- og finansieringsvirksomhet Financial institutions .	30	30	35	40
82 Forsikringsvirksomhet Insurance	13	11	12	11
83 Eiendomsdrift og forretningsmessig tjenesteyting Real estate and business services	39	44	51	58
Av dette				
832 Forretningsmessig tjenesteyting Business services except machinery and equipment rental and leasing ...	34	39	44	50
9 OFFENTLIG, SOSIAL OG PRIVAT TJENESTEYTING COMMUNITY, SOCIAL AND PERSONAL SERVICES	487	501	519	548
Av dette				
91 Offentlig administrasjon, forsvar, politi og rettsvesen Public administration and defence	92	89	91	92
92 Renovasjon og rengjøring Sanitary and similar services ..	10	12	10	13
93 Undervisning, helse- og andre sosialtjenester Social and related community services	297	316	341	369
Av dette				
931 Undervisning Education services	108	121	126	127
933 Helse- og veterinærtjenester Medical, dental, other health and veterinary services	122	129	146	166
934 Sosial omsorg og velferdsarbeid Welfare institutions	46	47	50	56
94 Kulturell tjenesteyting, underholdning og sport Recreation and cultural services	21	22	20	20
95 Personlig tjenesteyting Personal and household services .	66	62	58	54
Av dette				
951 Reparasjon av kjøretøyer, husholdningsapparater og varer for personlig bruk Repair of vehicles, house- hold apparatus and commodities for personal use	22	22	20	22
953 Lønt husarbeid Domestic services	26	22	22	19

Tabell 19. Sysselsatte lønntakere etter næringshovedgruppe. Årsgjennomsnitt 1976 - 1979. 1 000
Salaried employees and wage earners, by major group. Annual average 1976 - 1979. 1 000

Nr. Næring No. Industry ¹⁾	Årsgjennomsnitt Annual average			
	1976	1977	1978	1979
1-9 I alt, medregnet uoppgitt	1 525	1 566	1 593	1 619
1 JORDBRUK, SKOGBRUK, FISKE OG FANGST	36	36	35	38
11 Jordbruk	17	19	17	20
12 Skogbruk	9	7	6	7
13 Fiske og fangst	10	10	11	10
2 BERGVERKSDRIFT	10	9	12	12
3 INDUSTRI	398	393	380	370
31 Produksjon av næringsmidler, drikkevarer og tobakkvarer	49	53	55	56
Av dette				
311-312 Produksjon av næringsmidler	43	46	48	51
32 Produksjon av tekstilvarer, bekledningsvarer, lær og lærvarer	33	30	27	28
Av dette				
321 Produksjon av tekstilvarer	15	15	16	17
322 Produksjon av klær, unntatt skotøy	15	13	9	9
33 Produksjon av trevarer	38	40	36	41
331 Produksjon av trevarer, unntatt møbler og innredninger	28	30	26	28
332 Produksjon av møbler og innredninger av tre	10	10	10	13
34 Treforedling, grafisk produksjon og forlagsvirksomhet	55	52	50	48
341 Treforedling	23	23	19	18
342 Grafisk produksjon og forlagsvirksomhet	32	29	31	30
35 Produksjon av kjemiske produkter, mineralolje-, kull-, gummi- og plastprodukter	35	35	35	30
36 Produksjon av mineralske produkter	16	14	16	12
37 Produksjon av metaller	26	21	19	26
38 Produksjon av verkstedprodukter	142	143	138	125
Av dette				
381 Produksjon av metallvarer	26	27	25	24
382 Produksjon av maskiner	26	31	34	28
383 Produksjon av elektriske apparater og materiell .	27	26	24	23
384 Produksjon av transportmidler	61	59	55	48
39 Industriproduksjon ellers	(4)	(4)	(4)	(4)
4 KRAFT- OG VANNFORSYNING	19	15	15	16
5 BYGGE- OG ANLEGGSVIRKSOMHET	123	130	134	125
501 Byggevirksomhet	79	81	85	82
502 Anleggsvirksomhet	44	49	49	43

Forspalte: Spm. 22.

1) For English translation of industry, see table 18.

Tabell 19 (forts.). Sysselsatte lønnstakere etter næringshovedgruppe. Årsgjennomsnitt 1976 - 1979.
1 000 *Salaried employees and wage earners, by major group. Annual average*
1976 - 1979. 1 000

Nr. Næring ¹⁾	Årsgjennomsnitt			
	1976	1977	1978	1979
6 VAREHANDEL, HOTELL- OG RESTAURANTVIRKSOMHET	260	277	286	283
61 Engros- og agenturhandel	83	90	94	94
62 Detaljhandel	147	154	156	154
63 Hotell- og restaurantdrift	30	33	37	35
7 TRANSPORT, LAGRING, POST OG TELEKOMMUNIKASJONER	147	153	152	156
71 Transport og lagring	110	120	116	115
Av dette				
711 Landtransport	41	46	45	48
712 Sjøtransport	54	58	55	52
72 Post og telekommunikasjoner	37	33	36	41
8 BANK- OG FINANSIERINGSVIRKSOMHET, FORSIKRINGSVIRKSOMHET, EIENDOMSDRIFT OG FORRETNINGSMESSIG TJENESTEYTING	75	79	90	100
81 Bank- og finansieringsvirksomhet	30	30	35	40
82 Forsikringsvirksomhet	12	11	11	10
83 Eiendomsdrift og forretningsmessig tjenesteyting ..	33	38	44	50
Av dette				
832 Forretningsmessig tjenesteyting	29	32	37	43
9 OFFENTLIG, SOSIAL OG PRIVAT TJENESTEYTING	455	473	488	518
Av dette				
91 Offentlig administrasjon, forsvar, politi og rettsvesen	92	89	90	92
92 Renovasjon og rengjøring	9	10	9	12
93 Undervisning, helse- og andre sosialtjenester	288	308	330	358
Av dette				
931 Undervisning	107	120	124	125
933 Helse- og veterinærtjenester	116	123	138	158
934 Sosial omsorg og velferdsarbeid	44	47	49	56
94 Kulturell tjenesteyting, underholdning og sport ...	18	18	17	17
95 Personlig tjenesteyting	48	46	41	39
Av dette				
951 Reparasjon av kjøretøyer, husholdnings- apparater og varer for personlig bruk	19	21	18	19
953 Lønt husarbeid	18	15	13	11

Forspalte: Spm. 22.

1) For English translation of industry, see table 18.

Tabell 20. Utførte timeverk (1 000) og gjennomsnittlig arbeidstid pr. uke/i uken, etter næringsområde. Årsgjennomsnitt 1976 - 1979 og kvartalstall 1979

Nr.	Næring Industry ¹⁾	Årsgjennomsnitt 1976 <i>Annual average</i>		Årsgjennomsnitt 1977		Årsgjennomsnitt 1978	
		Utførte timeverk <i>Man-hours worked</i>	Gjennomsnitt pr. uke <i>Average</i> <i>per week</i>	Utførte timeverk	Gjennomsnitt pr. uke	Utførte timeverk	Gjennomsnitt pr. uke
1-9	I alt, medregnet uoppgitt <i>Total, including unspecified</i>	60 787	37,3	61 091	36,8	61 831	36,7
1	JORDBRUK, SKOGBRUK, FISKE OG FANGST	6 487	42,3	6 515	42,9	6 382	43,0
	11 Jordbruk	5 530	41,6	5 642	42,1	5 555	42,5
	12 Skogbruk	402	38,7	299	40,0	259	36,8
	13 Fiske og fangst	555	54,1	574	54,3	567	52,6
2	BERGVERKSDRIFT	366	40,7	358	40,9	462	40,9
3	INDUSTRI	15 051	38,9	14 519	38,2	13 959	38,0
	Av dette						
	31 Produksjon av næringsmidler, drikkevarer og tobakksvarer	1 789	38,5	1 905	37,8	1 980	37,7
	32 Produksjon av tekstilvarer, bekledningsvarer, lær og lærvarer	1 204	35,9	1 034	34,4	942	34,4
	33 Produksjon av trevarer	1 730	41,0	1 654	39,3	1 465	39,2
	34 Treforedling, grafisk produksjon og forlagsvirksomhet	1 846	36,4	1 664	35,4	1 631	35,2
	35 Produksjon av kjemiske produkter, mineralolje-, kull-, gummi- og plastprodukter	1 263	39,2	1 285	38,4	1 227	38,5
	36 Produksjon av mineralske produkter	601	40,2	543	38,9	586	37,9
	37 Produksjon av metaller	943	38,9	770	38,9	703	38,2
	38 Produksjon av verkstedprodukter	5 509	40,0	5 463	39,7	5 230	39,4
4	KRAFT- OG VANNFORSYNING	714	39,5	552	38,9	563	38,9
5	BYGGE- OG ANLEGGSVIRKSOMHET	5 520	40,5	5 675	40,1	6 065	40,6
6	VAREHANDEL, HOTELL- OG RESTAURANTVIRKSOMHET	10 190	36,6	10 350	36,0	10 350	35,4
	61 Engros- og agenturhandel	3 250	38,8	3 401	38,9	3 597	39,5
	62 Detaljhandel	5 921	35,8	5 827	34,6	5 531	33,3
	63 Hotell- og restaurantdrift	1 019	35,1	1 122	36,0	1 221	34,9
7	TRANSPORT, LAGRING, POST OG TELEKOMMUNIKASJONER	5 118	40,9	5 429	40,5	5 450	40,4
	71 Transport og lagring	3 941	42,6	4 370	42,0	4 290	42,3
	72 Post og telekommunikasjoner	1 177	36,1	1 059	35,3	1 156	34,8
8	BANK- OG FINANSIERINGSVIRKSOMHET, FORSIKRINGSVIRKSOMHET, EIENDOMSDRIFT OG FORRETNINGSMESSIG TJENESTEYTING	2 736	35,6	2 844	36,1	3 351	36,8
	81 Bank- og finansieringsvirksomhet	907	32,7	989	35,2	1 189	36,0
	82 Forsikringsvirksomhet	456	38,0	367	36,6	402	37,2
	83 Eiendomsdrift og forretningsmessig tjenesteyting	1 373	36,9	1 488	36,6	1 760	37,2
9	OFFENTLIG, SOSIAL OG PRIVAT TJENESTEYTING	14 571	32,9	14 791	32,1	15 194	32,1
	Av dette						
	91 Offentlig administrasjon, forsvar, politi og rettsvesen	3 248	38,0	3 102	37,7	3 142	37,3
	92 Renovasjon og rengjøring	277	29,4	303	29,0	243	26,6
	93 Undervisning, helse- og andre sosialtjenester	8 437	31,5	8 936	30,9	9 567	31,1
	94 Kulturell tjenesteyting, underholdning og sport	570	31,5	600	29,6	520	29,1
	95 Personlig tjenesteyting	2 027	32,5	1 842	31,9	1 719	31,7

Forspalte: Spm. 22.

1) For English translation of industries, see table 18.

Number of man-hours worked (1 000) and average working hours per week/in the survey week, by division. Annual average 1976 - 1979 and quarterly figures 1979

Årsgjennomsnitt 1979		1. kvartal 1979 quarter 12/2 - 18/2		2. kvartal 1979 28/5 - 3/6		3. kvartal 1979 20/8 - 26/8		4. kvartal 1979 19/11 - 25/11		No.
Utførte timeverk		Utførte timeverk		Utførte timeverk		Utførte timeverk		Utførte timeverk		
I alt pr. uke	Gjennomsnitt pr. uke	I alt i uken Total in the survey week	Gjennomsnitt i uken Average in the survey week	I alt i uken	Gjennomsnitt i uken	I alt i uken	Gjennomsnitt i uken	I alt i uken	Gjennomsnitt i uken	
61 888	36,4	60 011	35,7	62 027	36,4	61 961	37,0	63 553	36,4	1-9
6 273	42,1	5 130	39,2	6 954	43,8	7 248	45,3	5 759	39,2	1
5 531	41,7	4 231	38,2	6 158	43,8	6 509	44,7	5 225	39,1	11
294	38,5	378	31,5	354	38,0	182	40,5	264	39,4	12
447	50,8	521	51,1	442	50,2	556	56,3	271	42,5	13
443	40,3	465	41,5	420	37,3	324	41,8	562	41,1	2
13 514	37,9	13 466	37,4	13 182	37,5	13 392	38,1	14 015	38,6	3
1 992	36,9	1 997	37,5	1 914	35,3	2 131	37,2	1 927	37,4	31
955	34,2	1 074	32,8	998	32,9	831	35,2	919	36,4	32
1 628	39,2	1 569	37,6	1 630	40,1	1 544	39,6	1 767	39,6	33
1 618	35,7	1 626	36,8	1 471	34,9	1 691	35,3	1 681	35,9	34
1 095	38,1	1 270	38,4	1 001	37,3	1 032	38,1	1 077	38,7	35
439	37,5	410	36,3	384	37,6	443	37,8	520	38,1	36
911	38,8	801	37,8	813	38,1	1 038	38,9	991	40,1	37
4 742	39,5	4 575	38,5	4 362	39,5	4 550	39,8	4 980	40,1	38
579	38,2	563	36,4	599	37,4	501	39,4	653	39,8	4
5 466	40,0	5 701	39,6	5 777	39,8	5 281	40,4	5 104	40,3	5
10 306	35,0	10 058	35,2	10 257	34,9	9 998	34,8	10 911	35,2	6
3 631	39,1	3 467	39,1	3 768	40,0	3 634	38,9	3 656	38,4	61
5 427	32,6	5 414	33,0	5 395	32,4	5 084	40,2	5 813	33,1	62
1 248	35,6	1 176	35,3	1 094	33,1	1 281	37,1	1 441	36,7	63
5 528	39,8	5 570	38,5	5 688	40,6	5 197	40,5	5 657	39,7	7
4 195	41,7	4 133	40,7	4 347	42,2	4 023	42,1	4 277	41,8	71
1 333	34,9	1 437	33,3	1 341	36,3	1 173	36,0	1 379	34,3	72
3 651	36,3	3 794	36,9	3 636	35,7	3 528	36,2	3 644	36,5	8
1 316	35,9	1 316	35,9	1 231	35,8	1 340	35,8	1 375	35,9	81
368	36,7	453	37,2	289	35,9	308	35,3	422	37,9	82
1 967	36,5	2 025	37,4	2 117	35,5	1 879	36,7	1 847	36,6	83
16 048	32,3	15 231	31,4	15 484	31,9	16 337	32,9	17 140	32,8	9
3 058	36,6	2 972	37,4	2 641	36,1	2 911	35,5	3 706	37,1	91
333	28,3	388	32,4	413	26,5	325	27,7	207	26,7	92
10 442	31,3	9 603	30,2	10 070	31,1	10 990	32,2	11 103	31,7	93
563	31,6	625	29,5	626	31,5	442	32,5	560	33,7	94
1 649	32,3	1 642	30,6	1 734	32,8	1 669	34,0	1 551	32,0	95

Tabell 21. Sysselsatte og utførte timeverk i skjermede og konkurranseutsatte næringer. Årsgjennomsnitt 1975 - 1979 *Employed persons and number of man-hours worked in sheltered and competing industries. Annual average 1975 - 1979*

	Sysselsatte i alt, medregnet uoppgitt <i>Employed persons, including unspecified</i>	Utførte timeverk i alt, medregnet uoppgitt <i>Number of man-hours worked, including unspecified</i>	Skjermede næringer <i>Sheltered industries</i>		Konkurranseutsatte næringer <i>Competing industries</i>	
			Syssel- satte <i>Employed persons</i>	Utførte timeverk <i>Number of man-hours worked</i>	Syssel- satte	Utførte timeverk
	1 000	10 000	1 000	10 000	1 000	10 000
1975	1 707	5 970	1 376	4 761	331	1 205
1976	1 789	6 079	1 456	4 885	329	1 189
1977	1 824	6 109	1 497	4 956	324	1 146
1978	1 854	6 183	1 538	5 083	307	1 088
1979	1 872	6 189	1 568	5 126	297	1 050
1975 = 100						
1975	100	100	100	100	100	100
1976	105	102	106	103	99	99
1977	107	102	109	104	98	95
1978	109	104	112	107	93	90
1979	110	104	114	108	90	87

Tabell 22. Sysselsatte etter region og næring. Årsgjennomsnitt 1978 og 1979. 1 000 *Employed persons by region and industry. Annual average 1978 and 1979. 1 000*

Nr. Næring No. Industry ¹⁾	Region											
	I alt Total	Akers- hus	Oslo	Hed- mark/ Opp- land	Buske- rud/ Tele- mark	Øst- fold/ Vest- fold	Aust- Agder/ Vest- Agder/ Roga- land	Horda- land/ Sogn og Fjord- dal- ane	Møre og Roms- dal	Sør- og Nord- Trøn- de- lag	Nord- land	Troms/ Finn- mark
Årsgjennomsnitt 1978 <i>Annual average 1978</i>												
1-9 I alt, medregnet uoppgitt <i>Total,</i> <i>including unspeci-</i> <i>fied</i>	1 854	180	242	167	169	182	230	219	103	166	100	95
1 Jordbruk, skogbruk, fiske og fangst	161	8	(1)	28	11	9	20	22	13	24	11	14
2-4 Bergverksdrift, in- dustri, kraft- og vannforsyning	423	31	43	42	53	62	56	47	26	29	20	14
5 Bygge- og anleggs- virksomhet	163	14	14	16	17	13	23	21	8	15	11	11
6 Varehandel, hotell- og restaurantvirk- somhet	317	34	54	24	26	31	42	33	14	26	18	15
7 Transport, lagring, post og telekommu- nikasjoner	170	18	22	10	12	13	23	26	12	13	11	10
8 Bank- og finansier- ingsvirksomhet, for- sikringsvirksomhet, eiendomsdrift og forretningsmessig tjenesteyting	97	16	28	5	6	7	10	8	(4)	8	(3)	(2)
9 Offentlig, sosial og privat tjenesteyting	519	59	80	42	43	47	56	61	26	49	27	29
Årsgjennomsnitt 1979												
1-9 I alt, medregnet uoppgitt	1 872	181	236	169	166	183	239	224	107	171	102	94
1 Jordbruk, skogbruk, fiske og fangst	161	7	(1)	32	10	10	21	22	12	24	12	10
2-4 Bergverksdrift, in- dustri, kraft- og vannforsyning	413	29	40	40	50	57	59	48	29	29	19	13
5 Bygge- og anleggs- virksomhet	151	12	12	14	15	14	22	21	9	15	7	10
6 Varehandel, hotell- og restaurantvirk- somhet	316	33	51	25	29	28	45	32	15	28	17	13
7 Transport, lagring, post og telekommu- nikasjoner	172	19	21	11	11	17	18	25	12	14	12	10
8 Bank- og finansier- ingsvirksomhet, for- sikringsvirksomhet, eiendomsdrift og forretningsmessig tjenesteyting	109	17	30	6	9	8	11	10	(4)	7	(3)	(3)
9 Offentlig, sosial og privat tjenesteyting	548	63	80	41	40	50	63	65	26	53	31	35

Forspalte: Spm. 22.

1) For English translation of industries, see table 17.

Tabell 23. Sysselsatte etter næring i de enkelte regioner. Årsgjennomsnitt 1979. Prosent *Employed persons by industry in various regions. Annual average 1979. Per cent*

Nr. No.	Næring Industry ¹⁾	Region <i>Region</i>											
		Hele landet <i>The whole coun- try</i>	Akers- hus	Oslo	Hed- mark/ Opp- land	Buske- rud/ Tele- mark	Øst- fold/ Vest- fold	Aust- Agder/ Vest- Agder/ Roga- land	Horda- land/ Sogn og Fjord- ane	Møre og Roms- dal	Sør- og Nord- Trønde- lag	Nord- land	Troms/ Finn- mark
1-9	I alt, medregnet uoppgitt <i>Total, including unspeci- fied</i>	100	100	100	100	100	100	100	100	100	100	100	100
1	Jordbruk, skogbruk, fiske og fangst ...	9	4	(0)	19	6	5	9	10	11	14	12	11
2-4	Bergverksdrift, in- dustri, kraft- og vannforsyning	22	16	17	24	30	31	25	21	27	17	19	14
5	Bygge- og anleggs- virksomhet	8	7	5	8	9	8	9	9	8	9	7	11
6	Varehandel, hotell- og restaurantsvirk- somhet	17	18	22	15	17	15	19	14	14	16	17	14
7	Transport, lagring, post og telekommu- nikasjoner	9	10	9	7	7	9	8	11	11	8	12	11
8	Bank- og finansier- ingsvirksomhet, forsikringsvirksom- het, eiendomsdrift og forretnings- messig tjeneste- yting	6	9	13	4	5	4	5	4	(4)	4	(3)	(3)
9	Offentlig, sosial og privat tjeneste- yting	29	35	34	24	24	27	26	29	24	31	30	37

1) For English translation of industries, see table 17.

Tabell 24. Sysselsatte etter arbeidstid og næring. Årsgjennomsnitt 1978 og 1979. 1 000 *Employed persons by working hours and industry. Annual average 1978 and 1979. 1 000*

Nr. No.	Næring Industry ¹⁾	Arbeidstid pr. uke/i uken <i>Working hours per week/in the survey week</i>						40 timer og over hours and more
		I alt, medregnet uopp-gitt <i>Total, including unspecified</i>	0 timer (midlertidig fraværende) <i>0 hours (temporarily absent)</i>	1-9 timer <i>hours</i>	10-19 timer	20-29 timer	30-39 timer	
Årsgjennomsnitt 1978 <i>Annual average</i>								
1-9	I alt, medregnet uopp-gitt <i>Total, including unspecified</i>	1 854	134	81	114	170	341	980
1	Jordbruk, skogbruk, fiske og fangst	161	8	(2)	15	21	17	94
2-4	Bergverksdrift, industri, kraft- og vannforsyning	423	27	10	11	23	71	278
5	Bygge- og anleggsvirksomhet	163	12	(2)	(2)	(4)	14	127
6	Varehandel, hotell- og restaurantvirksomhet	317	22	17	25	37	52	161
7	Transport, lagring, post og telekommunikasjoner ..	170	18	(3)	6	8	27	90
8	Bank- og finansieringsvirksomhet, forsikringsvirksomhet, eiendomsdrift og forretningsmessig tjenesteyting	97	6	(4)	5	7	32	43
9	Offentlig, sosial og privat tjenesteyting	519	41	41	49	69	128	186
Årsgjennomsnitt 1979								
1-9	I alt, medregnet uopp-gitt	1 872	133	82	117	179	360	965
1	Jordbruk, skogbruk, fiske og fangst	161	8	(2)	16	22	18	91
2-4	Bergverksdrift, industri, kraft- og vannforsyning	413	26	11	11	23	67	270
5	Bygge- og anleggsvirksomhet	151	11	(2)	(3)	(3)	13	116
6	Varehandel, hotell- og restaurantvirksomhet	316	19	20	22	39	58	155
7	Transport, lagring, post og telekommunikasjoner ..	172	18	5	6	8	30	90
8	Bank- og finansieringsvirksomhet, forsikringsvirksomhet, eiendomsdrift og forretningsmessig tjenesteyting	109	7	(3)	7	8	37	45
9	Offentlig, sosial og privat tjenesteyting	548	43	39	52	74	136	196

Forspalte: Spm. 22. Tabellhode: Spm. 2 og 6.

1) For English translation of industries, see table 17.

Tabell 25. Sysselsatte etter utdanningsnivå og næring. Årsgjennomsnitt 1978 og 1979. 1 000 *Em-*
ployed persons by level of education and industry. Annual average 1978 and 1979. 1 000

Nr. No.	Næring Industry ¹⁾	Utdanningsnivå <i>Level of education</i>									
		Nivåer i alt, medregnet uoppgitt <i>Levels, total, including un-</i> <i>specified</i>		Ungdoms- skolenivå <i>Primary school level</i>		Gymnas- nivå I <i>Secondary school, level I</i>		Gymnas- nivå II <i>Secondary school, level II</i>		Universitets- og høgskole- nivå <i>University level</i>	
		1978	1979	1978	1979	1978	1979	1978	1979	1978	1979
1-9	I alt, medregnet uoppgitt <i>Total, including un-</i> <i>specified</i>	1 854	1 872	582	575	590	602	371	384	276	280
1	Jordbruk, skogbruk, fiske og fangst ...	161	161	82	74	49	57	24	25	(3)	(4)
2-4	Bergverksdrift, in- dustri, kraft- og vannforsyning	423	413	162	169	130	124	89	84	35	30
5	Bygge- og anleggs- virksomhet	163	151	68	61	46	42	37	37	10	8
6	Varehandel, hotell- og restaurantvirk- somhet	317	316	95	97	135	130	60	63	20	21
7	Transport, lagring, post og telekom- munikasjoner	170	172	50	51	54	55	46	45	12	14
8	Bank- og finansie- ringsvirksomhet, forsikringsvirk- somhet, eiendoms- drift og forret- ningsmessige tje- nesteyting	97	109	11	9	31	36	27	34	27	28
9	Offentlig, sosial og privat tjeneste- yting	519	548	113	114	143	158	86	94	169	175

Forspalte: Spm. 22. Tabellhode: Spm. 34 og 36.

1) For English translation of industries, see table 17.

Tabell 26. Sysselsatte etter yrke. Årsgjennomsnitt 1976 - 1979. 1 000 *Employed persons by occupation. Annual average 1976 - 1979. 1 000*

Nr. No.	Yrke Occupation	Årsgjennomsnitt <i>Annual average</i>			
		1976	1977	1978	1979
0-X	I alt <i>Total</i>	1 789	1 824	1 854	1 872
0	TEKNISK, VITENSKAPELIG, HUMANISTISK OG KUNSTNERISK ARBEID <i>TECHNICAL, PHYSICAL SCIENCE, HUMANISTIC AND ARTISTIC WORK</i>	287	303	334	352
	Av dette <i>Of which</i>				
00	Teknisk arbeid <i>Technical work</i>	60	64	70	71
01	Kjemiker- og fysikerarbeid <i>Chemical and physical work</i>	11	11	11	10
03	Medisinsk arbeid <i>Medical work</i>	8	9	10	12
04	Sykepleie- og annet pleiearbeid <i>Nursing work</i>	71	71	85	94
05	Annet syke- og helsevernsarbeid <i>Other professional health and medical work</i>	10	11	10	12
06	Pedagogisk arbeid <i>Teaching work</i>	80	89	96	98
09	Kunstnerisk og litterært arbeid <i>Literary and artistic work</i>	12	13	13	13
1	ADMINISTRASJONS- OG FORVALTNINGSARBEID, BEDRIFTS- OG ORGANISASJONSLEDELSE <i>ADMINISTRATIVE EXECUTIVE WORK</i>	76	83	91	94
10	Offentlig administrasjons- og forvaltningsarbeid <i>Public administration</i>	24	24	24	29
11	Bedrifts- og organisasjonsledelse <i>Other administrative work</i>	52	59	67	64
2	KONTORARBEID <i>CLERICAL WORK</i>	189	188	201	204
20	Bokførings- og kassearbeid <i>Book-keeping and cashier work</i>	40	35	36	37
21	Stenografi- og maskinskrivingsarbeid <i>Stenography and typing</i>	22	21	22	21
29	Annet kontorarbeid <i>Other clerical work</i> ..	127	132	143	146
3	HANDELSARBEID <i>SALES WORK</i>	175	176	173	174
	Av dette				
30	Grossister og detaljister <i>Working proprietors</i>	19	17	14	13
32	Handelsreisende og agenturarbeid <i>Commercial travellers and agents</i>	5	5	6	4
33	Handelsarbeid fra kontor, og detaljhandelsarbeid <i>Other sales work</i>	141	147	144	148
4	JORDBRUKS-, SKOGBRUKS- OG FISKEARBEID <i>AGRICULTURE, FORESTRY, FISHING AND RELATED WORK</i> ..	164	162	158	157
	Av dette				
40	Arbeidsledelse i jord- og skogbruk <i>Farmers, forest owners etc.</i>	74	77	75	79
41	Jordbruksarbeid, dyrerøkt <i>Farm work</i>	63	62	61	60

Tabell 26 (forts.). Sysselsatte etter yrke. Årsgjennomsnitt 1976 - 1979. 1 000 *Employed persons by occupation. Annual average 1976 - 1979. 1 000*

Nr.	Yrke	Årsgjennomsnitt			
		1976	1977	1978	1979
4	JORDBRUKS-, SKOGBRUKS- OG FISKEARBEID (forts.) <i>AGRICULTURE, FORESTRY, FISHING AND RELATED WORK (cont.)</i>				
43	Fiske- og fangstarbeid <i>Fishermen, whalers and sealers</i>	16	15	15	11
44	Skogsarbeid <i>Forestry work</i>	10	8	7	7
5	GRUVE- OG SPRENGINGSARBEID M.M. <i>MINING AND QUARRYING WORK</i>	8	8	9	7
6	TRANSPORT- OG KOMMUNIKASJONSARBEID <i>TRANSPORT AND COMMUNICATION WORK</i>	149	151	148	144
	Av dette				
60,	Skipsbefalarbeid, dekk- og maskinmann-				
61	skapsarbeid <i>Ship's officer work, deck and engine-room crew work</i>	34	36	34	22
64	Vegtrafikkarbeid <i>Road transport work</i>	62	64	59	57
67	Post- og telekommunikasjonsarbeid <i>Postal and telecommunication work</i>	24	23	25	26
68	Postalt og annet budarbeid <i>Postal and other messenger work</i>	10	8	9	8
7-8	INDUSTRI-, BYGGE- OG ANLEGG SARBEID <i>MANUFACTURING WORK ETC.</i>	496	506	495	488
	Av dette				
70	Tekstilarbeid <i>Textile work</i>	10	10	9	9
71	Tilskjærings- og sømarbeid <i>Cutter and seam work</i>	19	19	16	18
73	Smelteverk-, metallverk- og støperiarbeid <i>Smelting, metallurgical and foundry work</i> .	17	13	12	12
75	Jern- og metallvarearbeid <i>Iron and metal ware work</i>	128	131	126	116
76	Elektroarbeid <i>Electrical work</i>	40	43	44	51
77	Trearbeid <i>Wood work</i>	81	85	80	80
78	Malings- og bygningstapetseringsarbeid <i>Painting and paperhanging work</i>	12	14	13	12
79	Annet bygge- og anleggsarbeid <i>Brick- laying and building work etc.</i>	34	37	35	32
80	Grafisk arbeid <i>Graphic work</i>	14	13	13	12
82	Næringsmiddelarbeid <i>Food industry work</i> ..	24	26	27	27
83	Kjemisk prosessarbeid, treforedlings- og papirarbeid <i>Chemical work</i>	15	14	14	12
85	Annet tilvirkingsarbeid <i>Other manufac- turing work</i>	13	12	14	15
86	Pakke- og emballeringsarbeid <i>Packing work</i>	11	14	12	14
87	Maskin- og motordrift <i>Machine and motor- power work</i>	34	31	32	31
88	Laste-, losse- og lagerarbeid <i>Dock and warehouse work</i>	25	27	31	30

Tabell 26 (forts.). Sysselsatte etter yrke. Årsgjennomsnitt 1976 - 1979. 1 000 *Employed persons by occupation. Annual average 1976 - 1979. 1 000*

Nr.	Yrke	Årsgjennomsnitt			
		1976	1977	1978	1979
9	SERVICEARBEID <i>SERVICE WORK</i>	232	234	233	241
	Av dette				
90	Sivilt overvåkings- og tryggingsarbeid <i>Public safety, prevention and protection work</i>	16	16	16	17
91	Hotell- og restaurantarbeid, husarbeid <i>Domestic work, doorman work etc.</i>	84	88	93	93
92	Serveringsarbeid <i>Serving work</i>	16	15	18	17
93	Vaktmester- og rengjøringsarbeid <i>Building, caretaking and cleaning work</i>	95	94	88	94
94	Hygiene og skjønnhetspleie <i>Hygiene and beauty treatment</i>	10	10	9	9
X	MILITÆRT ARBEID OG VIRKSOMHET SOM IKKE KAN IDENTIFISERES <i>MILITARY WORK AND OCCUPATION NOT SPECIFIED</i>	13	13	13	12

Forspalte: Spm. 25.

Tabell 27. Sysselsatte etter kjønn, yrkesstatus og yrke. Årsgjennomsnitt 1976 - 1979. 1 000

Nr. No.	Yrke	Kjønn Sex	Yrkesstatus							
			I alt, medregnet uoppgitt Total, including unspecified				Selvstendige yrkesutøvere Self-employed			
			1976	1977	1978	1979	1976	1977	1978	1979
0-X	I alt	M+K M+F	1 789	1 824	1 854	1 872	192	192	195	191
0-X	I alt	M K	1 092 697	1 108 716	1 114 740	1 110 762	159 33	161 31	158 37	158 33
0	Teknisk, vitenskapelig, humanistisk og kunstnerisk arbeid	M K	146 141	154 149	171 163	175 176	9 (4)	11 (4)	12 5	14 (4)
1	Administrasjons- og for- valtningsarbeid, bedrifts- og organisasjonsledelse	M K	66 10	72 11	78 13	77 16	6 (1)	6 (1)	8 (1)	7 (2)
2	Kontorarbeid	M K	55 134	52 136	55 145	57 147	(1) (1)	(1) (0)	(2) (0)	(1) (1)
3	Handelsarbeid	M K	86 89	85 91	78 95	80 94	16 6	14 5	12 6	13 5
4	Jordbruks-, skogbruks- og fiskearbeid	M K	112 52	113 49	110 48	108 49	73 6	75 6	71 8	70 9
5,7-8	Gruve- og sprengingsarbeid, industri-, bygge- og anleggs- arbeid	M K	443 61	448 66	442 62	432 63	37 (2)	35 (2)	36 (3)	36 (2)
6	Transport- og kommunikasjons- arbeid	M K	124 25	127 24	125 23	120 24	13 (0)	16 (1)	15 (0)	13 (0)
9	Servicearbeid	M K	48 184	46 188	44 189	50 191	(4) 13	(3) 12	(2) 13	(3) 10
X	Militært arbeid og virksomhet som ikke kan identifiseres	M K	12 (1)	11 (2)	11 (2)	11 (1)	(0) (0)	(0) (0)	(0) (0)	(0) (0)

Forspalte: Spm. 25. Tabellhode: Spm. 23 og 24.

Employed persons by sex, status and occupation. Annual average 1976 - 1979. 1 000

<i>Status</i>								<i>Occupation</i>
<i>Lønnstakere Salaried employees and wage earners</i>				<i>Familiemedlemmer Family workers</i>				
1976	1977	1978	1979	1976	1977	1978	1979	
1 525	1 566	1 593	1 619	68	62	60	57	<i>Total</i>
917	931	937	937	13	13	14	12	<i>Total M</i>
608	635	656	682	55	49	46	45	<i>Total F</i>
137	143	158	161	(0)	(0)	(0)	(0)	<i>Technical, physical science, humanistic and artistic work</i>
136	145	158	171	(1)	(0)	(0)	(1)	
60	66	70	70	(0)	(0)	(0)	(0)	<i>Administrative executive work</i>
9	10	12	15	(0)	(0)	(0)	(0)	
53	51	53	56	(1)	(0)	(0)	(0)	<i>Clerical work</i>
131	133	142	143	(2)	(3)	(3)	(3)	
68	69	65	66	(1)	(1)	(1)	(1)	<i>Sales work</i>
76	80	85	84	7	6	(4)	(4)	
28	27	28	28	10	10	11	10	<i>Agriculture, forestry, fishing and related work</i>
5	6	5	6	41	37	35	34	
405	411	404	394	(1)	(2)	(1)	(1)	<i>Mining and quarrying work, manufacturing work etc.</i>
57	63	58	61	(2)	(1)	(1)	(1)	
111	111	109	106	(0)	(0)	(0)	(0)	<i>Transport and communication work</i>
24	22	22	24	(1)	(1)	(0)	(0)	
44	43	42	46	(0)	(0)	(0)	(0)	<i>Service work</i>
170	175	174	178	(1)	(1)	(2)	(2)	
11	10	9	10	(0)	(0)	(0)	(0)	<i>Military work and occupation not specified</i>
(0)	(1)	(1)	(0)	(0)	(0)	(0)	(0)	

Tabell 28. Sysselsatte etter kjønn og gifte kvinner etter arbeidstid. Årsgjennomsnitt 1976 - 1979.
 1 000 *Employed persons by sex and married females by number of working hours. Annual average 1976 - 1979. 1 000*

Kjønn, ekteskapelig status og arbeidstid <i>Sex, marital status and number of working hours</i>	Årsgjennomsnitt <i>Annual average</i>			
	1976	1977	1978	1979
I alt, medregnet uoppgitt arbeidstid <i>Total, incl. those with unspecified working hours</i>	1 789	1 824	1 854	1 872
Menn <i>Males</i>	1 092	1 108	1 114	1 110
Kvinner <i>Females</i>	697	716	740	762
Gifte kvinner <i>Married females</i>	465	484	502	525
Sysselsatte heltid <i>Full-time employment</i>	1 204	1 207	1 238	1 237
Menn	891	895	914	902
Kvinner	313	312	324	335
Gifte kvinner	169	173	183	188
Sysselsatte deltid i alt <i>Part-time employment, total</i>	424	452	446	465
Menn	102	109	100	107
Kvinner	322	343	346	357
Gifte kvinner	255	269	270	286
25-34 timer <i>hours</i>				
I alt <i>Total</i>	140	147	139	147
Menn	46	47	41	46
Kvinner	94	100	98	102
Gifte kvinner	73	75	74	80
15-24 timer				
I alt	160	169	176	182
Menn	30	31	33	32
Kvinner	130	138	143	149
Gifte kvinner	107	117	121	126
1-14 timer				
I alt	124	136	132	136
Menn	26	31	26	29
Kvinner	98	105	106	106
Gifte kvinner	75	78	76	80
Midlertidig fraværende fra inntektsgivende arbeid <i>Temporarily absent from work</i>	121	127	134	133
Menn	64	72	71	71
Kvinner	57	55	63	63
Gifte kvinner	39	40	46	48

Tabell 29. Sysselsatte etter alder og yrke. Årsgjennomsnitt 1978 og 1979. 1 000 *Employed persons by age and occupation. Annual average 1978 and 1979. 1 000*

Nr. No.	Yrke <i>Occupation</i> ¹⁾	I alt <i>Total</i>	Alder <i>Age</i>								
			16-19 år <i>years</i>	20-24 år	25-29 år	30-49 år	50-59 år	60-64 år	65-66 år	67-69 år	70-74 år
Årsgjennomsnitt 1978 <i>Annual average</i>											
0-X	I alt	1 854	101	188	216	771	349	136	40	31	22
0	Teknisk, vitenskapelig, humanistisk og kunstnerisk arbeid	334	(4)	30	52	171	50	16	5	(3)	(3)
1	Administrasjons- og forvaltningsarbeid, bedrifts- og organisasjonsledelse .	91	(0)	(1)	5	45	25	9	(2)	(2)	(2)
2	Kontorarbeid	200	9	29	29	85	34	8	(3)	(2)	(1)
3	Handelsarbeid	173	17	17	15	74	31	12	(3)	(3)	(1)
4	Jordbruks-, skogbruks- og fiskearbeid	158	9	8	11	50	35	22	7	8	8
5,7-8	Gruve- og sprengingsarbeid, industri-, bygge- og anleggsarbeid .	504	35	58	65	191	96	38	11	6	(4)
6	Transport- og kommunikasjonsarbeid	148	9	20	17	65	24	9	(1)	(2)	(1)
9	Servicearbeid	233	18	23	20	85	51	21	8	5	(2)
X	Militært arbeid og arbeidskraft som ikke kan identifiseres	13	(0)	(2)	(2)	5	(3)	(1)	(0)	(0)	(0)
Årsgjennomsnitt 1979											
0-X	I alt	1 872	96	186	223	791	352	131	43	28	21
0	Teknisk, vitenskapelig, humanistisk og kunstnerisk arbeid	352	5	31	58	184	50	12	5	(3)	(3)
1	Administrasjons- og forvaltningsarbeid, bedrifts- og organisasjonsledelse	94	(0)	(1)	6	45	26	10	(3)	(2)	(1)
2	Kontorarbeid	204	6	31	31	86	34	11	(2)	(2)	(1)
3	Handelsarbeid	174	18	17	16	75	29	12	(3)	(2)	(2)
4	Jordbruks-, skogbruks- og fiskearbeid	157	8	8	10	53	36	19	7	7	8
5,7-8	Gruve- og sprengingsarbeid, industri-, bygge- og anleggsarbeid	496	29	56	62	194	98	36	12	7	(3)
6	Transport- og kommunikasjonsarbeid	144	10	18	18	61	23	9	(2)	(1)	(1)
9	Servicearbeid	241	20	21	21	88	52	23	8	5	(2)
X	Militært arbeid og virksomhet som ikke kan identifiseres	12	(0)	(2)	(1)	(4)	(3)	(1)	(0)	(0)	(0)

Forspalte: Spm. 25.

1) For English translation of occupations, see table 27.

Tabell 30. Sysselsatte etter region og yrke. Årsgjennomsnitt 1978 og 1979. 1 000 *Employed persons*
 by region and occupation. Annual average 1978 and 1979. 1 000

Nr. No.	Yrke Occupation ¹⁾	Region											
		I alt Total	Akers- hus	Oslo	Hed- mark/ Opp- land	Buske- rud/ Tele- mark	Øst- fold/ Vest- fold	Aust- Agder/ Vest- Agder/ Roga- land	Horda- land/ Sogn og Fjor- dane	Møre og Roms- dal	Sør- og Nord- Trøn- delag	Nord- land	Troms/ Finn- mark
Årsgjennomsnitt 1978 Annual average													
0-X	I alt	1 854	180	242	167	169	182	230	219	103	166	100	95
0	Teknisk, vitenskape- lig, humanistisk og kunstnerisk arbeid .	334	42	57	20	30	31	38	39	15	31	14	17
1	Administrasjons- og forvaltningsarbeid, bedrifts- og organi- sasjonsledelse	91	13	23	5	6	7	11	8	5	6	(4)	(3)
2	Kontorarbeid	200	27	50	13	16	19	22	17	6	15	9	6
3	Handelsarbeid	173	20	24	14	14	20	23	17	8	15	9	9
4	Jordbruks-, skog- bruks- og fiske- arbeid	158	8	(1)	28	12	9	19	22	12	24	10	13
5,7-8	Gruve- og sprengings- arbeid, industri-, bygge- og anleggs- arbeid	504	35	44	50	58	61	69	64	31	39	28	25
6	Transport- og kom- munikasjonsarbeid ..	148	13	15	11	11	13	20	22	12	12	10	9
9	Servicearbeid	233	21	26	25	20	22	27	28	14	23	15	12
X	Militært arbeid og virksomhet som ikke kan identifiseres ..	13	:	:	:	:	:	:	:	:	:	:	:
Årsgjennomsnitt 1979													
0-X	I alt	1 872	181	236	169	166	183	239	224	107	171	102	94
0	Teknisk, vitenskape- lig, humanistisk og kunstnerisk arbeid .	352	43	57	19	33	31	42	42	16	33	17	19
1	Administrasjons- og forvaltningsarbeid, bedrifts- og organi- sasjonsledelse	94	14	23	5	5	8	11	8	5	7	(4)	(4)
2	Kontorarbeid	204	30	49	12	16	17	20	21	8	15	8	8
3	Handelsarbeid	174	20	20	15	18	17	26	18	10	14	8	8
4	Jordbruks-, skog- bruks- og fiske- arbeid	157	7	(1)	32	10	10	21	22	10	23	12	9
5,7-8	Gruve- og sprengings- arbeid, industri-, bygge- og anleggs- arbeid	496	32	41	50	54	61	73	64	32	39	26	24
6	Transport- og kom- munikasjonsarbeid ..	144	14	15	12	10	14	15	20	11	13	11	9
9	Servicearbeid	241	20	28	24	20	24	31	28	14	24	15	13
X	Militært arbeid og virksomhet som ikke kan identifiseres ..	12	(1)	(1)	(1)	(1)	(1)	(1)	(1)	(0)	(1)	(1)	(1)

Forspalte: Spm. 25.

1) For English translation of occupations, see table 27.

Tabell 31. Sysselsatte etter yrke i de enkelte regioner. Årsgjennomsnitt 1979. Prosent *Employed persons by occupation in various regions. Annual average 1979. Per cent*

Nr. No.	Yrke Occupation ¹⁾	Region <i>Region</i>											
		Hele landet <i>The whole country</i>	Akers- hus	Oslo	Hed- mark/ Opp- land	Buske- rud/ Tele- mark	Øst- fold/ Vest- fold	Aust- Agder/ Vest- Agder/ Roga- land	Horda- land/ Sogn og Fjor- dane	Møre og Roms- dal	Sør- og Nord- Trøn- delag	Nord- land	Troms/ Finn- mark
0-X	I alt	100	100	100	100	100	100	100	100	100	100	100	100
0	Teknisk, vitenskapelig, humanistisk og kunst- nerisk arbeid	19	24	24	11	20	17	18	19	15	19	17	20
1	Administrasjons- og forvaltningsarbeid, bedrifts- og organisa- sjonsledelse	5	8	10	3	3	4	5	4	5	4	(4)	(4)
2	Kontorarbeid	11	17	21	7	10	9	8	9	7	9	8	9
3	Handelsarbeid	9	11	8	9	11	9	11	8	9	8	8	9
4	Jordbruks-, skogbruks- og fiskearbeid	8	4	(0)	19	6	5	9	10	9	13	12	10
5,7-8	Gruve- og sprengings- arbeid, industri-, bygge- og anleggsarbeid	26	18	17	30	33	33	31	29	30	23	25	26
6	Transport- og kommunika- sjonsarbeid	8	8	6	7	6	8	6	9	10	8	11	10
9	Servicearbeid	13	11	12	14	12	13	13	13	13	14	15	14
X	Militært arbeid og arbeidskraft som ikke kan identifiseres	1	(1)	(0)	(1)	(1)	(1)	(0)	(0)	(0)	(1)	(1)	(1)

Forspalte: Spm. 25.

1) For English translation of occupations, see table 27.

 Tabell 32. Sysselsatte etter utdanningsnivå og yrke. Årsgjennomsnitt 1978 og 1979. 1 000 *Employed persons by level of education and occupation. Annual average 1978 and 1979. 1 000*

Nr. No.	Yrke Occupation ¹⁾	Utdanningsnivå <i>Level of education</i>									
		Nivåer i alt, medregnet uoppgitt <i>Levels, total, including unspecified</i>		Ungdoms- skolenivå <i>Primary school level</i>		Gymnas- nivå I <i>Secondary school, level I</i>		Gymnas- nivå II <i>Secondary school, level II</i>		Universitets- og høgskolenivå <i>University level</i>	
		1978	1979	1978	1979	1978	1979	1978	1979	1978	1979
0-X	I alt	1 854	1 872	582	575	590	602	371	384	276	280
0	Teknisk, vitenskapelig, humanistisk og kunstnerisk arbeid	334	352	22	23	56	63	57	65	195	196
1	Administrasjons- og forvalt- ningsarbeid, bedrifts- og organisasjonsledelse	91	94	5	5	24	26	28	28	32	33
2	Kontorarbeid	200	204	21	19	109	106	50	56	18	20
3	Handelsarbeid	173	174	49	53	78	80	32	29	9	9
4	Jordbruks-, skogbruks- og fiskearbeid	158	157	81	73	49	56	23	23	(3)	(3)
5,7-8	Gruve- og sprengingsarbeid, industri-, bygge- og anleggs- arbeid	504	496	226	224	154	147	108	113	8	6
6	Transport- og kommunikasjons- arbeid	148	144	53	54	47	46	36	33	(4)	5
9	Servicearbeid	233	241	122	122	71	76	32	32	(4)	(4)
X	Militært arbeid og virksomhet som ikke kan identifiseres ...	13	12	(2)	(1)	(2)	(2)	5	5	(3)	(3)

Forspalte: Spm. 25. Tabellhode: Spm. 34 og 36.

1) For English translation of occupations, see table 27.

Tabell 33. Sysselesatte etter arbeidstid og yrkesstatus. Årsgjennomsnitt 1978 og 1979. 1 000
 Employed persons by working hours and status. Annual average 1978 and 1979. 1 000

Yrkesstatus Status	Arbeidstid pr. uke/i uken Working hours per week/in the survey week							Gjennomsnittlig arbeidstid pr. uke/i uken Average working hours per week/in the survey week
	I alt, medregnet uoppgitt Total, including unspecified absent)	0 timer (midlertidig fraværende) 0 hours (temporarily absent)	1-9 timer	10-19 timer	20-29 timer	30-39 timer	40 timer og over and over	
Årsgjennomsnitt 1978 Annual average								
I alt, medregnet uoppgitt Total, including unspecified	1 854	134	81	114	170	341	980	37
Selvstendige yrkesutøvere Self-employed	195	12	6	9	13	18	135	45
Lønnstakere Salaried employees and wage earners	1 593	121	74	91	140	312	822	36
Familiearbeidere uten fast avtalt lønn Unpaid family workers	60	.	.	13	16	10	20	32
Årsgjennomsnitt 1979								
I alt, medregnet uoppgitt	1 872	133	82	117	179	360	965	36
Selvstendige yrkesutøvere	191	10	5	10	14	19	128	45
Lønnstakere	1 619	122	77	93	149	330	816	36
Familiearbeidere uten fast avtalt lønn	57	.	.	13	15	10	18	32

Forspalte: Spm. 23 og 24. Tabellhode: Spm. 2 og 6.

Tabell 34. Sysselesatte etter arbeidstid og alder. Årsgjennomsnitt 1978 og 1979. 1 000
 Employed persons by working hours and age. Annual average 1978 and 1979. 1 000

Alder Age	Arbeidstid pr. uke Working hours per week												Gjennomsnittlig arbeids- tid pr. uke Average working hours per week			
	I alt, medregnet uoppgitt Total, including unspecified		0 timer (midler- tidig fra- værende) 0 hours (tempora- rily absent)		1-9 timer		10-19 timer		20-29 timer		30-39 timer				40 timer og over hours and over	
	1978	1979	1978	1979	1978	1979	1978	1979	1978	1979	1978	1979	1978	1979	1978	1979
I alt Total	1 854	1 872	134	133	81	82	114	117	170	179	341	360	980	965	37	36
16-19 år years	101	96	(4)	5	20	20	10	10	5	5	13	13	46	41	29	28
20-24 "	188	186	13	14	6	6	9	8	10	12	37	39	107	101	37	37
25-29 "	216	223	17	19	6	8	10	13	16	17	42	47	119	112	38	37
30-49 "	771	791	51	51	26	25	46	49	79	82	146	151	411	420	38	37
50-59 "	349	352	28	25	11	11	20	19	36	39	65	68	186	186	37	37
60-64 "	136	131	12	13	7	6	9	7	12	13	23	26	71	65	37	36
65-66 "	40	43	(4)	(4)	(1)	(2)	(3)	(3)	(4)	(4)	7	7	20	22	36	36
67-69 "	31	28	(3)	(2)	(2)	(2)	(3)	(3)	(4)	(3)	5	5	14	12	35	34
70-74 "	22	21	(2)	(2)	(2)	(2)	(4)	(4)	(4)	(4)	(3)	(3)	6	(6)	28	28

Tabellhode: Spm. 2 og 6.

Tabell 35. Sysselsatte i inntektsgivende arbeid, med arbeidstid 1-20 timer pr. uke, etter kjønn, ekteskapsstatus og hva de selv regnet som sin hovedsakelige virksomhet i undersøkelsesuken. Årsgjennomsnitt 1978 og 1979. 1 000 *Persons at work with 1-20 working hours per week, by sex, marital status and what they considered as their main activity in the survey week. Annual average 1978 and 1979. 1 000*

Hovedsakelig virksomhet <i>Main activity</i>	I alt <i>Total</i>	Menn <i>Males</i>	Kvinner	<i>Females</i>
			I alt	Av dette gifte <i>Of which married</i>
Årsgjennomsnitt 1978 <i>Annual average</i>				
I alt <i>Total</i>	233	45	188	146
Inntektsgivende arbeid ¹⁾ <i>Paid work¹⁾</i>	49	13	36	25
Husarbeid hjemme <i>Own housework</i>	114	(1)	113	104
Skolegang/studier <i>Going to school/studies</i>	34	16	18	(1)
Pensjonert/ufør <i>Pensioned/disabled</i>	7	6	(1)	(0)
Annet og uoppgitt <i>Other activities and unspecified</i>	29	9	20	15
Årsgjennomsnitt 1979				
I alt	239	47	192	153
Inntektsgivende arbeid ¹⁾	48	12	36	26
Husarbeid hjemme	115	(1)	114	105
Skolegang/studier	33	17	15	(1)
Pensjonert/ufør	8	6	(2)	(1)
Annet og uoppgitt	9	5	(4)	(3)

Forspalte: Spm. 7.

1) Medregnet personer som arbeidet 20 timer eller mindre fordi de var midlertidig fraværende fra inntektsgivende arbeid en del av undersøkelsesuken.

1) *Including persons working 20 hours or less because they were temporarily absent from work part of the survey week.*

Tabell 36. Sysselsatte gifte kvinner etter arbeidstid og utdanningsnivå. Årsgjennomsnitt 1976 - 1979. 1 000 *Employed married females by number of working hours and level of education. Annual average 1976 - 1979. 1 000*

Utdanningsnivå <i>Level of education</i>	Arbeidstid i uken <i>Working hours in the survey week</i>							Gjennomsnitt- lig arbeids- tid i uken <i>Weekly ave- rage in the survey week</i>
	I alt, medregnet uoppgitt <i>Total, including unspecified</i>	0 timer (midlertidig fraværende) <i>0 hours (temporarily unspecified absent)</i>	1-9 timer <i>timer</i>	10-19 timer <i>timer</i>	20-29 timer <i>timer</i>	30-39 timer <i>timer</i>	40 timer og over <i>hours and over</i>	
Årsgjennomsnitt 1976 <i>Annual average</i>								
I alt, medregnet uoppgitt <i>Total, including unspecified ...</i>	465	39	40	72	103	103	106	28
Ungdomsskolenivå <i>Primary school level</i>	170	13	19	30	39	31	37	26
Gymnasnivå I <i>Secondary school, level I</i>	178	15	13	25	38	44	42	29
Gymnasnivå II <i>Secondary school, level II</i>	51	(4)	(4)	7	12	13	11	29
Universitets- og høghskolenivå <i>University level</i>	55	6	(4)	7	12	14	12	29
Årsgjennomsnitt 1977								
I alt, medregnet uoppgitt	484	40	41	77	112	105	107	28
Ungdomsskolenivå	171	13	18	28	43	31	38	27
Gymnasnivå I	193	16	14	31	42	47	42	28
Gymnasnivå II	45	(4)	(3)	7	10	11	11	29
Universitets- og høghskolenivå ..	69	7	5	10	16	16	15	29
Årsgjennomsnitt 1978								
I alt, medregnet uoppgitt	502	46	42	77	114	107	113	28
Ungdomsskolenivå	168	12	18	28	40	31	37	27
Gymnasnivå I	202	18	15	29	48	47	44	28
Gymnasnivå II	47	7	(3)	7	8	11	11	28
Universitets- og høghskolenivå ..	77	9	5	11	16	17	19	30
Årsgjennomsnitt 1979								
I alt, medregnet uoppgitt	525	48	44	80	119	118	113	28
Ungdomsskolenivå	176	14	19	28	43	30	40	27
Gymnasnivå I	210	19	16	32	49	51	42	28
Gymnasnivå II	56	7	4	8	11	15	11	28
Universitets- og høghskolenivå ..	77	8	5	11	15	20	18	31

Forspalte: Spm. 34 og 36. Tabellhode: Spm. 2 og 6.

Tabell 37. Sysselsatte gifte kvinner etter arbeidstid og tallet på barn under 16 år i boligen. Årsgjennomsnitt 1978 og 1979. 1 000 *Employed married females by number of working hours and number of children at ages under 16 years in the dwelling. Annual average 1978 and 1979. 1 000*

Tallet på barn under 16 år i boligen <i>Number of children at ages under 16 years in the dwelling</i>	Arbeidstid pr. uke <i>Working hours per week</i>												Gjennomsnittlig arbeidstid pr. uke <i>Average working hours per week</i>	
	I alt, medregnet uoppgitt <i>Total, including unspecified</i>		0 timer (midlertidig fraværende) <i>(temporarily absent)</i>		0-19 timer		20-29 timer		30-39 timer		40 timer og over <i>hours and over</i>			
	1978	1979	1978	1979	1978	1979	1978	1979	1978	1979	1978	1979	1978	1979
I alt, medregnet uoppgitt <i>Total, including unspecified</i>	502	525	46	48	119	124	114	119	107	118	113	113	28	28
0 barn <i>child</i>	221	235	17	19	44	42	44	47	54	63	60	62	30	30
1 "	116	119	14	13	24	26	27	28	25	27	26	25	28	28
2 " <i>children</i>	117	121	11	12	34	37	32	31	20	21	19	19	25	25
3 barn og flere <i>children and more</i>	48	50	(4)	(4)	17	19	11	13	8	7	8	7	24	23

Forspalte: Spm. 29. Tabellhode: Spm. 2 og 6.

Tabell 38. Sysselsatte gifte kvinner etter arbeidstid og tallet på personer i boligen. Årsgjennomsnitt 1978 og 1979. 1 000 *Employed married females by number of working hours and number of persons in the dwelling. Annual average 1978 and 1979. 1 000*

Tallet på personer i boligen <i>Number of persons in the dwelling</i>	Arbeidstid pr. uke <i>Working hours per week</i>												Gjennomsnittlig arbeidstid pr. uke <i>Average working hours per week</i>	
	I alt, medregnet uoppgitt <i>Total, including unspecified</i>		0 timer (midlertidig fraværende) <i>(temporarily absent)</i>		1-19 timer		20-29 timer		30-39 timer		40 timer og over <i>hours and over</i>			
	1978	1979	1978	1979	1978	1979	1978	1979	1978	1979	1978	1979	1978	1979
I alt, medregnet uoppgitt <i>Total, including unspecified</i>	502	525	46	48	119	124	114	119	107	118	113	113	28	28
2 personer <i>persons</i> .	125	132	11	12	23	22	20	24	34	38	36	36	31	31
3 "	122	127	13	13	25	25	28	28	25	31	29	28	29	29
4 "	149	156	14	15	39	44	40	39	28	30	28	27	27	26
5 "	73	77	6	5	22	24	18	19	13	14	13	14	25	25
6 personer og flere <i>persons and more</i>	28	29	(2)	(1)	8	8	7	8	6	5	5	6	27	27

Forspalte: Spm. 27. Tabellhode: Spm. 2 og 6.

Tabell 39. Sysselsatte gifte kvinner etter arbeidstid og timetall pr. uke for leid hjelp til husarbeid. Årsgjennomsnitt 1978 og 1979. 1 000 *Employed married females by number of working hours and hours of paid domestic services hired per week. Annual average 1978 and 1979. 1 000*

Timetall pr. uke for leid hjelp hjemme <i>Number of hours of paid domestic services hired per week</i>	Arbeidstid pr. uke <i>Working hours per week</i>										Gjennomsnittlig arbeidstid pr. uke <i>Average working hours per week</i>	
	I alt, medregnet uoppgitt <i>Total, including unspecified</i>		0 timer (midlertidig fraværende) <i>0 hours (temporarily absent)</i>		1-29 timer		30-39 timer		40 timer og over hours and over		1978	1979
	1978	1979	1978	1979	1978	1979	1978	1979	1978	1979		
I alt, medregnet uopp- gitt <i>Total, including unspecified</i>	502	525	46	48	233	243	107	118	113	113	28	28
0 timer <i>hours</i>	481	510	45	47	227	239	101	114	106	107	28	28
1-14 "	15	11	(1)	(1)	(4)	(3)	5	(3)	5	(4)	33	32
15 timer og over <i>hours and over</i> ...	6	5	(0)	(0)	(2)	(1)	(1)	(1)	(2)	(2)	34	34

Forspalte: Spm. 33. Tabellhode: Spm. 2 og 9.

Tabell 40. Gifte kvinner i arbeidsstyrken i grupper for tallet på barn under 16 år i boligen og alder på yngste barn, i prosent av gifte kvinner i alt i hver gruppe. Årsgjennomsnitt i 1978 og 1979 *Married females in the labour force in groups, by number of children at ages under 16 years in the dwelling, and age of the youngest child as per cent of total married females in each group. Annual average 1978 and 1979*

Tallet på barn under 16 år i boligen <i>Number of children at ages under 16 years in the dwelling</i>	I alt, medregnet uoppgitt <i>Total, including unspecified</i>		Alder på yngste barn <i>Age of the youngest child</i>							
			0-2 år years		3-6 år		7-10 år		11-15 år	
	1978	1979	1978	1979	1978	1979	1978	1979	1978	1979
Gifte kvinner med barn under 16 år <i>Married females with children at ages under 16 years</i>	58	60	42	45	53	56	67	67	71	75
1 barn <i>child</i>	63	66	51	56	62	58	71	69	68	73
2 " <i>children</i>	56	57	39	39	50	56	66	65	78	80
3 "	52	58	30	38	54	58	67	71	:	:
4 barn og flere <i>children and more</i>	42	46	35	34	39	44	:	:	:	:

Forspalte: Spm. 29. Tabellhode: Spm. 30.

Tabell 41. Gifte kvinner i arbeidsstyrken i grupper for alder og tallet på barn under 16 år i boligen, i prosent av gifte kvinner i alt i hver gruppe. Årsgjennomsnitt 1978 og 1979. *Married females in the labour force in groups, by age and number of children at ages under 16 years in the dwelling, as per cent of total married females in each group. Annual average 1978 and 1979*

Tallet på barn under 16 år i boligen <i>Number of children at ages under 16 years in the dwelling</i>	I alt, 16-74 år <i>Total, 16-74 years</i>		Alder Age									
			20-24 år <i>years</i>		25-29 år		30-49 år		50-59 år		60-64 år	
	1978	1979	1978	1979	1978	1979	1978	1979	1978	1979	1978	1979
Gifte kvinner, medregnet uoppgitt <i>Married females, including unspecified</i>	54	56	55	55	52	56	66	67	56	60	42	39
0 barn <i>child</i>	51	52	80	79	85	82	77	77	56	59	42	39
1 "	63	66	50	48	58	64	71	72	60	67	:	:
2 " <i>children</i>	56	57	:	:	43	45	63	64	:	:	:	:
3 "	52	58	:	:	:	:	57	61	:	:	:	:
4 barn og flere <i>children and more</i>	42	46	:	:	:	:	43	47	:	:	:	:

Forspalte: Spm. 29.

Tabell 42. Gifte kvinner i arbeidsstyrken i grupper for kvinnens alder og alder på yngste barn i boligen, i prosent av gifte kvinner i alt i hver gruppe. Årsgjennomsnitt 1976 - 1979. *Married females in the labour force in groups, by age of the females and of the youngest child in the dwelling, as per cent of total married females in each group. Annual average 1976 - 1979*

		I alt, medregnet uoppgitt <i>Total including unspecified</i>	Alder på yngste barn <i>Age of the youngest child</i>			
			0-2 år <i>years</i>	3-6 år	7-10 år	11-15 år
16-74 år <i>years</i>	1976	53	40	48	64	67
	1977	55	40	52	64	69
	1978	58	42	53	67	71
	1979	60	45	56	67	75
20-24 år	1976	37	32	:	:	:
	1977	36	29	:	:	:
	1978	43	39	:	:	:
	1979	42	39	:	:	:
25-29 år	1976	46	41	50	:	:
	1977	49	43	54	:	:
	1978	46	39	51	:	:
	1979	51	46	54	:	:
30-49 år	1976	58	45	48	64	71
	1977	60	43	52	65	73
	1978	63	46	54	68	75
	1979	65	49	58	67	78
50-59 år	1976	56	:	:	:	55
	1977	57	:	:	:	60
	1978	59	:	:	:	61
	1979	66	:	:	:	70

Tabell 43. Gifte kvinner i arbeidsstyrken i grupper for alder på yngste barn i boligen og plassering av barn på daghjem¹⁾, i prosent av gifte kvinner i alt i hver gruppe. Årsgjennomsnitt 1978 og 1979 *Married females in the labour force in groups, by age of the youngest child in the dwelling and placement of children at day care services¹⁾, as per cent of total married females in each group. Annual average 1978 and 1979*

Daghjemsplassering <i>Placement at day care services</i>	I alt <i>Total</i>		Alder på yngste barn <i>Age of the youngest child</i>			
			0-2 år <i>years</i>		3-6 år	
	1978	1979	1978	1979	1978	1979
Gifte kvinner medregnet uoppgitt <i>Married females including unspecified</i>	48	51	42	45	53	56
Har barn på daghjem <i>Children placed at day care services</i>	74	75	75	75	74	75
Har ikke barn på daghjem <i>Children not placed at day care services</i>	36	40	30	35	42	46

Forspalte: Spm. 31. Tabellhode: Spm. 30.

1) Daghem er her samlebetegnelse for daghjem, barnehage og "dagmamma".

1) *Day care services include day nurseries, nursery schools and professional baby-sitters.*

Tabell 44. Gifte kvinner i arbeidsstyrken i grupper for tallet på personer i alt i boligen og leid hjelp til husarbeid, i prosent av gifte kvinner i alt i hver gruppe. Årsgjennomsnitt 1978 og 1979 *Married females in the labour force, by number of persons in the dwelling and paid domestic services, as per cent of total married females in each group. Annual average 1978 and 1979*

Tallet på personer i boligen <i>Number of persons in the dwelling</i>	I alt <i>Total</i>		Har leid hjelp til husarbeid <i>With paid domestic services</i>		Har ikke leid hjelp til husarbeid <i>Without paid domestic services</i>	
	1978	1979	1978	1979	1978	1979
Gifte kvinner, medregnet uoppgitt <i>Married females, including unspecified</i>	54	56	60	53	54	56
2 personer <i>persons</i>	46	47	32	20	47	48
3 "	59	61	64	76	59	60
4 "	58	59	73	74	57	59
5 personer og flere <i>persons and more</i>	56	61	76	60	56	61

Forspalte: Spm. 27. Tabellhode: Spm. 32.

Tabell 45. Sysselsatte, midlertidig fraværende fra inntektsgivende arbeid, etter fraværsårsak. Årsgjennomsnitt 1978 og 1979 og kvartalstall 1979. 1 000 *Employed persons temporarily absent from work during the survey week, by reason for absence. Annual average 1978 and 1979 and quarterly figures 1979. 1 000*

Fraværsårsak <i>Reason for absence</i>	Års- gjennomsnitt <i>Annual average</i>		1979			
	1978	1979	1. kvartal <i>quarter</i>	2. kvartal	3. kvartal	4. kvartal
			13/2-19/2	22/5-28/5	21/8-27/8	20/11-26/11
I alt <i>Total</i>	134	133	125	120	168	120
Sykdom, skade <i>Illness</i>	59	56	67	51	43	61
Ferie <i>Holiday</i>	34	34	15	25	82	14
Andre årsaker <i>Other reasons</i> ...	41	43	42	44	42	45

Forspalte: Spm. 8.

Tabell 46. Arbeidssøkere uten arbeidsinntekt etter om de har hatt inntektsgivende arbeid siste 12 måneder, kjønn og alder. Årsgjennomsnitt 1978 og 1979. 1 000 *Non-employed persons seeking work who have been at work sometime during the last 12 months, by sex and age. Annual average 1978 and 1979. 1 000*

Alder Age	I alt, medregnet uoppgitt <i>Total, including unspecified</i>		Har hatt inntekts- givende arbeid siste 12 måneder <i>Have been at work sometime during the last 12 months</i>		Har ikke hatt inntektsgivende arbeid siste 12 måneder <i>Have not been at work anytime during the last 12 months</i>	
	Menn <i>Males</i>	Kvinner <i>Females</i>	Menn	Kvinner	Menn	Kvinner
Årsgjennomsnitt 1978 <i>Annual average</i>						
I alt <i>Total</i>	16	18	11	10	(2)	6
16-39 år <i>years</i>	13	14	9	8	(2)	(4)
40 år og over <i>years and over</i> ..	(3)	(4)	(2)	(2)	(0)	(2)
Årsgjennomsnitt 1979						
I alt	18	19	12	11	(3)	6
16-39 år	15	15	10	9	(3)	5
40 år og over	(3)	(4)	(2)	(2)	(0)	(1)

Tabellhode: Spm. 14.

Tabell 47. Arbeidssøkere uten arbeidsinntekt etter alder. Årsgjennomsnitt 1976 - 1979 og kvartals-tall 1979. 1 000 *Non-employed persons seeking work by age. Annual average 1976 - 1979 and quarterly figures 1979. 1 000*

År Kvartal - Undersøkelsesuke <i>Year Quarter - Survey week</i>	I alt <i>Total</i>	Alder <i>Age</i>			
		16-19 år <i>years</i>	20-24 år	25-49 år	50-74 år
1976	32	10	8	10	(4)
1977	27	9	6	9	(3)
1978	34	10	7	13	(4)
1979	38	11	9	12	5
1979					
1. kvartal <i>quarter</i>	39	10	(7)	15	(7)
2. "	41	14	11	11	(5)
3. "	40	12	10	14	(4)
4. "	30	9	8	10	(4)

Tabell 48. Arbeidssøkere uten arbeidsinntekt i prosent av personer i arbeidsstyrken i forskjellige aldersgrupper. Årsgjennomsnitt 1976 - 1979 og kvartalstall 1979 *Non-employed persons seeking work in groups by age as per cent of persons in the labour force in each group. Annual average 1976 - 1979 and quarterly figures 1979*

År Kvartal - Undersøkelsesuke Year Quarter - Survey week	Alle aldersgrupper 16-74 år All ages 16-74 years	Alder Age			
		16-19 år years	20-24 år	25-49 år	50-74 år
1976	2	9	4	1	(1)
1977	1	8	3	1	(1)
1978	2	9	4	1	(1)
1979	2	10	5	1	1
1979					
1. kvartal <i>quarter</i>	2	10	4	2	1
2. "	2	13	5	1	(1)
3. "	2	10	5	1	(1)
4. "	2	8	4	1	(0)

Tabell 49. Arbeidssøkere uten arbeidsinntekt etter måte å søke på. Årsgjennomsnitt 1978 og 1979 og kvartalstall 1979. 1 000 *Non-employed persons seeking work by method of search. Annual average 1978 and 1979 and quarterly figures 1979. 1 000*

Måte å søke på Method of search	Års- gjennomsnitt Annual average		1979			
	1978	1979	1. kvartal quarter 13/2- 19/2	2. kvartal 22/5- 28/5	3. kvartal 21/8- 27/8	4. kvartal 20/11- 26/11
I alt <i>Total</i>	34	38	39	41	40	30
Kontaktet arbeidsformid- lingen <i>Registering at an employment office</i>	14	18	22	16	18	17
Annen måte og uoppgitt <i>Other ways, including unspecified</i>	20	19	17	25	22	14

Forspalte: Spm. 11.

Tabell 50. Arbeidssøkere uten arbeidsinntekt etter hovedsakelig virksomhet. Årsgjennomsnitt 1978 og 1979 og kvartalstall 1979. 1 000 *Non-employed persons seeking work by main activity. Annual average 1978 and 1979 and quarterly figures 1979. 1 000*

Hovedsakelig virksomhet <i>Main activity</i>	Års- gjennomsnitt		1979			
	<i>Annual average</i>		1. kvartal	2. kvartal	3. kvartal	4. kvartal
	1978	1979	13/2-19/2	22/5-28/5	21/8-27/8	20/11-26/11
I alt <i>Total</i>	34	38	39	41	40	30
Utførte husarbeid hjemme mv. <i>Engaged in own housework etc.</i>	10	10	9	8	13	10
Gikk på skole, studerte <i>Attended school, studied</i>	5	6	(3)	14	(2)	(4)
Var pensjonert/sluttet i arbeid <i>Pensioned/ retired</i>	(0)	(0)	(0)	(0)	(0)	(0)
Ingen bestemt virksomhet <i>No particular activity</i> ..	19	22	26	19	25	17

Forspalte: Spm. 9.

Tabell 51. Arbeidssøkere uten arbeidsinntekt etter søkingens varighet. Årsgjennomsnitt 1978 og 1979 og kvartalstall 1979. 1 000 *Non-employed persons seeking work by duration of search. Annual average 1978 and 1979 and quarterly figures 1979. 1 000*

Søkingens varighet <i>Duration of search</i>	Års- gjennomsnitt		1979			
	<i>Annual average</i>		1. kvartal	2. kvartal	3. kvartal	4. kvartal
	1978	1979	13/2-19/2	22/5-28/5	21/8-27/8	20/11-26/11
I alt, medregnet uopp- gitt <i>Total, including unspecified</i>	34	38	39	41	40	30
Under 5 uker <i>Less than 5 weeks</i>	14	14	8	19	20	10
5 - 12 uker <i>weeks</i>	11	12	15	11	13	10
13 uker og over <i>weeks and more</i> ..	8	9	13	8	(5)	8

Forspalte: Spm. 12 og 13.

Tabell 52. Ikke sysselsatte etter kjønn, ekteskapelig status og hovedsakelig virksomhet. Årsgjennomsnitt 1976 - 1979. 1 000 *Non-employed persons by sex, marital status and main activity. Annual average 1976 - 1979. 1 000*

Hovedsakelig virksomhet <i>Main activity</i>	I alt <i>Total</i>	Menn <i>Males</i>	Kvinner <i>Females</i>			Før gifte <i>Previously married</i>
			I alt <i>Total</i>	Ugifte <i>Unmarried</i>	Gifte <i>Married</i>	
Årsgjennomsnitt 1976 <i>Annual average</i>						
I alt <i>Total</i>	1 036	319	717	155	466	96
Utførte husarbeid hjemme mv. <i>Engaged in own housework etc.</i>	478	14	464	26	397	41
Gikk på skole, studerte <i>Attended school, studied</i>	204	111	93	83	9	(1)
Var arbeidsufør <i>Disabled</i>	142	64	78	23	35	20
Var pensjonert/sluttet i arbeid <i>Pensioned/retired</i>	159	87	72	15	23	34
Annen virksomhet <i>Other activities</i>	53	43	10	8	(2)	(0)
Årsgjennomsnitt 1977						
I alt	1 020	313	707	156	452	99
Utførte husarbeid hjemme mv.	467	14	453	26	388	39
Gikk på skole, studerte	207	109	98	89	8	(1)
Var arbeidsufør	123	58	65	17	31	17
Var pensjonert/sluttet i arbeid	171	91	80	15	24	41
Annen virksomhet	52	41	11	9	(1)	(1)
Årsgjennomsnitt 1978						
I alt	1 012	319	693	154	438	101
Utførte husarbeid hjemme mv.	468	17	451	27	379	45
Gikk på skole, studerte	208	106	102	91	9	(2)
Var arbeidsufør	121	62	59	15	29	15
Var pensjonert/sluttet i arbeid	163	92	71	14	19	38
Annen virksomhet	52	42	10	7	(2)	(1)
Årsgjennomsnitt 1979						
I alt	1 014	333	681	152	426	102
Utførte husarbeid hjemme mv.	448	13	435	24	365	46
Gikk på skole, studerte	212	110	102	90	10	(2)
Var arbeidsufør	131	67	64	17	26	20
Var pensjonert/sluttet i arbeid	166	96	71	14	22	34
Annen virksomhet	56	47	10	7	(2)	(1)

Forspalte: Spm. 9.

Tabell 53. Ikke sysselsatte etter region og hovedsakelig virksomhet. Årsgjennomsnitt 1978 og 1979.
1 000 *Non-employed persons by region and main activity. Annual average 1978 and 1979.*
1 000

Hovedsakelig virksomhet <i>Main activity</i>	Region <i>Region</i>											
	I alt <i>Total</i>	Akers- hus	Oslo	Hed- mark/ Opp- land	Buske- rud/ Tele- mark	Øst- fold/ Vest- fold	Aust- Agder/ Vest- Agder/ Roga- land	Horda- land/ Sogn og Fjord- ane	Møre og Roms- dal	Sør- og Nord- Trønde- lag	Nord- land	Troms/ Finn- mark
Årsgjennomsnitt 1978 <i>Annual average</i>												
I alt <i>Total</i>	1 012	77	108	91	96	113	126	122	63	89	68	59
Utførte husarbeid hjemme mv. <i>Engaged in own housework etc.</i>	468	38	40	45	48	57	63	54	30	40	30	23
Gikk på skole, stu- derte <i>Attended school, studied</i>	208	19	22	16	16	21	24	28	14	22	13	13
Var arbeidsufør <i>Disabled</i>	121	7	15	11	12	13	14	13	6	8	10	12
Var pensjonert/sluttet i arbeid <i>Pensioned/ retired</i>	163	10	27	14	16	17	18	20	10	14	10	7
Annen virksomhet <i>Other activities</i>	52	(3)	(4)	5	(4)	5	7	7	(3)	5	5	(4)
Årsgjennomsnitt 1979												
I alt	1 014	80	112	91	101	114	121	120	60	86	67	61
Utførte husarbeid hjemme mv.	448	35	43	41	49	54	57	52	27	38	31	21
Gikk på skole, studerte	212	19	21	17	19	21	23	27	15	19	16	15
Var arbeidsufør	131	10	16	12	13	16	15	13	7	9	8	11
Var pensjonert/ sluttet i arbeid	166	9	28	16	17	19	18	20	9	14	8	8
Annen virksomhet	56	5	(4)	(4)	(3)	5	7	8	(3)	5	5	6

Forspalte: Spm. 9.

Tabell 54. Ikke sysselsatte etter hovedsakelig virksomhet i de enkelte regioner. Årsgjennomsnitt 1979. Prosent *Non-employed persons by main activity in various regions. Annual average 1979. Per cent*

Hovedsakelig virksomhet <i>Main activity</i>	Region <i>Region</i>											
	Hele landet <i>The whole coun- try</i>	Akers- hus	Oslo	Hed- mark/ Opp- land	Buske- rud/ Tele- mark	Øst- fold/ Vest- fold	Aust- Agder/ Vest- Agder/ Roga- land	Horda- land/ Sogn og Fjord- ane	Møre og Roms- dal	Sør- og Nord- Trønde- lag	Nord- land	Troms/ Finn- mark
I alt <i>Total</i>	100	100	100	100	100	100	100	100	100	100	100	100
Utførte husarbeid hjemme mv. <i>Engaged in own housework etc.</i>	44	44	38	45	49	47	47	43	45	44	46	34
Gikk på skole, studerte <i>Attended school, studied</i>	21	24	19	19	19	18	19	23	25	22	24	25
Var arbeidsufør <i>Disabled</i>	13	13	14	13	13	14	12	11	12	10	12	18
Var pensjonert/sluttet i arbeid <i>Pensioned/ retired</i>	16	11	25	18	17	17	15	17	15	16	12	13
Annen virksomhet <i>Other activities</i>	6	6	(4)	(4)	(3)	4	6	7	(5)	6	7	10

Forspalte: Spm. 9.

Tabell 55. Ikke sysselsatte etter alder og hovedsakelig virksomhet. Årsgjennomsnitt 1978 og 1979.
1 000 *Non-employed persons by age and main activity. Annual average 1978 and 1979.*
1 000

Hovedsakelig virksomhet <i>Main activity</i>	I alt <i>Total</i>	Alder <i>Age</i>								
		16-19 år <i>years</i>	20-24 år	25-29 år	30-49 år	50-59 år	60-64 år	65-66 år	67-69 år	70-74 år
Årsgjennomsnitt 1978 <i>Annual average</i>										
I alt <i>Total</i>	1 012	144	121	87	172	124	90	45	87	142
Utførte husarbeid hjemme mv. <i>Engaged in own housework etc.</i>	468	8	32	59	143	85	52	22	28	39
Gikk på skole, studerte <i>Attended school, studied</i>	208	123	59	19	6	(1)	(0)	(0)	(0)	(0)
Var arbeidsufør <i>Disabled</i>	121	(2)	(3)	(4)	17	29	25	12	14	15
Var pensjonert/sluttet i arbeid <i>Pensioned/retired</i>	163	(0)	(0)	(0)	(1)	6	12	11	45	88
Annen virksomhet <i>Other acti- vities</i>	52	11	27	5	5	(3)	(1)	(0)	(0)	(0)
Årsgjennomsnitt 1979										
I alt	1 014	151	124	80	171	115	93	47	86	146
Utførte husarbeid hjemme mv. .	448	8	33	53	137	76	52	23	27	39
Gikk på skole, studerte	212	130	57	17	7	(1)	(0)	(0)	(0)	(0)
Var arbeidsufør	131	(2)	(4)	5	22	29	27	13	12	17
Var pensjonert/sluttet i arbeid	166	(0)	(0)	(0)	(1)	6	12	11	47	90
Annen virksomhet	56	11	31	6	(4)	(3)	(1)	(1)	(0)	(0)

Forspalte: Spm. 9.

Tabell 56. Ikke sysselsatte i ulike aktiviteter, etter om de ønsker arbeid. De som ønsker arbeid uten å søke etter grunn til ikke å søke. Årsgjennomsnitt 1976 - 1979. 1 000 og prosent
Non-employed persons in different activities by wanting/not wanting work. Persons wanting work without seeking by reasons for not seeking. Annual average 1976 - 1979. 1 000 and per cent

	1976	1977	1978	1979	1976	1977	1978	1979
	1 000				Prosent <i>Per cent</i>			
I ALT <i>TOTAL</i>	1 039	1 020	1 012	1 013	100	100	100	100
Ønsker ikke arbeid/ikke blitt spurt ¹⁾ <i>Do not want paid employment/not asked</i> ..	847	847	835	859	82	83	83	85
Arbeidssøkere <i>Non-employed persons seeking work</i>	32	27	35	38	3	3	3	4
Ønsker arbeid uten å søke <i>Want work without seeking</i>	160	146	143	117	15	14	14	12
Mangler passende arbeid <i>Lack of suitable work</i>	71	64	59	48	7	6	6	5
Andre grunner <i>Other reasons</i>	89	82	84	69	9	8	8	7
HUSARBEID HJEMME <i>OWN HOUSEWORK</i>	455	441	440	427	100	100	100	100
Ønsker ikke arbeid	335	333	339	348	74	76	77	81
Arbeidssøkere	8	7	9	10	2	2	2	2
Ønsker arbeid uten å søke	112	101	92	69	25	23	21	16
Mangler passende arbeid	56	49	43	33	12	11	10	8
Andre grunner	56	52	49	36	12	12	11	8

1) Fram til 3. kvartal 1978 ble personer som hadde oppgitt at de var syke, arbeidsuføre, pensjonist/sluttet i arbeid eller vernepliktige ikke stilt spørsmålet. Fra og med 3. kvartal 1978 stilles spørsmålet til alle utenfor arbeidsstyrken med unntak for vernepliktige.

1) Up to the 3rd quarter of 1978 persons who were sick, disabled, pensioned/retired or military conscripts were not asked the question. From the 3rd quarter of 1978 the question is asked of all the persons outside the labour force with the exception of military conscripts.

Tabell 56 (forts.). Ikke sysselsatte i ulike aktiviteter, etter om de ønsker arbeid. De som ønsker arbeid uten å søke etter grunn til ikke å søke. Årsgjennomsnitt 1976 - 1979. 1 000 og prosent *Non-employed persons in different activities by wanting/not wanting work. Persons wanting work without seeking by reasons for not seeking. Annual average 1976 - 1979. 1 000 and per cent*

	1976	1977	1978	1979	1976	1977	1978	1979
	1 000				Prosent			
SKOLEGANG/STUDIER <i>AT SCHOOL</i>	205	206	208	212	100	100	100	100
Ønsker ikke arbeid	165	170	174	183	80	83	84	86
Arbeidssøkere	(5)	(4)	(5)	6	(2)	(2)	(2)	3
Ønsker arbeid uten å søke	35	32	30	24	17	16	14	11
Mangler passende arbeid	8	9	7	6	4	4	3	3
Andre grunner	27	23	23	18	13	11	11	8
VAR UTEN ARBEID/OPPTATT MED ANNET <i>WITH- OUT WORK/OTHER ACTIVITIES</i>	49	50	53	48	100	100	100	100
Ønsker ikke arbeid	21	25	25	22	43	50	47	46
Arbeidssøkere	15	13	16	17	31	26	30	35
Ønsker arbeid uten å søke	13	12	12	9	27	24	22	19
Mangler passende arbeid	7	6	(5)	(5)	14	12	(9)	(10)
Andre grunner	6	6	7	(5)	12	12	13	(10)
PENSJONIST/SLUTTET I ARBEID <i>PENSIONED/ RETIRED</i>	160	171	164	166	100	100	100	100
Ønsker ikke arbeid	160	.	.	.	96
Arbeidssøkere	(0)	.	.	.	(0)
Ønsker arbeid uten å søke	7	.	.	.	4
Mangler passende arbeid	(3)	.	.	.	(2)
Andre grunner	(3)	.	.	.	(2)
VAR SYK/ARBEIDSUFØR <i>OWN ILLNESS/DISABLED</i>	142	123	121	131	100	100	100	100
Ønsker ikke arbeid	122	.	.	.	93
Arbeidssøkere	(0)	.	.	.	(0)
Ønsker arbeid uten å søke	9	.	.	.	7
Mangler passende arbeid	(3)	.	.	.	(2)
Andre grunner	6	.	.	.	5
ANDRE <i>OTHERS</i>	28	28	27	30	100	100	100	100
Ønsker ikke arbeid
Arbeidssøkere	5	(3)	5	(4)	18	(11)	19	(13)
Ønsker arbeid uten å søke
Mangler passende arbeid
Andre grunner

Tabell 57. Ikke sysselsatte som har hatt inntektsgivende arbeid siste 12 måneder, etter kjønn og grunnen til at de sluttet i sitt forrige arbeid. Årsgjennomsnitt 1978 og 1979. 1 000 *Non-employed persons who have been at work sometime during the last 12 months, by sex and reason for leaving their previous work. Annual average 1978 and 1979. 1 000*

Grunnen til at de sluttet i sitt forrige arbeid <i>Reason for leaving their previous work</i>	I alt <i>Total</i>		Menn <i>Males</i>		Kvinner <i>Females</i>	
	1978	1979	1978	1979	1978	1979
I alt <i>Total</i>	265	248	116	112	149	136
Sesongarbeid/annet kortvarig tidsavgrenset arbeid <i>Seasonal work/work of short duration</i>	85	85	30	34	55	51
Inngåelse av ekteskap/svangerskap/fødsel <i>Marriage/pregnancy/birth</i>	11	11	(0)	(0)	11	11
Oppnådd pensjonsalder <i>Retired</i>	11	12	8	8	(3)	(4)
Videre utdanning <i>Further education</i>	84	69	46	37	38	32
Svekket helse <i>Illness</i>	11	12	5	6	6	6
Ble oppsagt/bedriften nedlagt <i>Discharged/establishment closed down</i>	8	6	(4)	(3)	(4)	(3)
Annen grunn og uoppgitt <i>Other reason and unspecified</i>	55	54	23	25	32	29

Forspalte: Spm. 15.

Tabell 58. Personer utenfor arbeidsstyrken etter om de har hatt inntektsgivende arbeid siste 12 måneder, kjønn og region. Årsgjennomsnitt 1978 og 1979. 1 000 *Persons not in the labour force who have been at work sometime during the last 12 months, by sex and region. Annual average 1978 and 1979. 1 000*

Region Region	I alt, medregnet uoppgitt <i>Total, including unspecified</i>				Har hatt inntektsgivende arbeid siste 12 måneder <i>Have been at work sometime during the last 12 months</i>				Har ikke hatt inntektsgivende arbeid siste 12 måneder <i>Have not been at work anytime during the last 12 months</i>			
	Menn <i>Males</i>		Kvinner <i>Females</i>		Menn		Kvinner		Menn		Kvinner	
	1978	1979	1978	1979	1978	1979	1978	1979	1978	1979	1978	1979
I alt <i>Total</i>	303	315	675	661	105	100	139	124	165	183	493	492
Akershus	23	24	51	53	9	11	12	13	11	11	37	37
Oslo	33	34	73	76	11	9	14	13	20	22	55	58
Hedmark/Oppland	29	29	59	60	9	8	14	13	16	18	41	43
Buskerud/Telemark	29	31	66	66	10	9	13	13	16	19	48	49
Østfold/Vestfold	31	33	78	77	9	9	15	12	18	21	60	61
Aust-Agder/Vest-Agder/ Rogaland	32	34	89	81	12	11	18	14	17	20	65	61
Hordaland/Sogn og Fjordane ...	37	38	81	77	12	13	16	14	22	22	59	58
Møre og Romsdal	18	19	42	39	7	6	7	7	10	10	33	29
Sør- og Nord-Trøndelag	28	27	58	56	12	9	15	12	12	15	39	39
Nordland	23	24	41	40	8	8	8	8	14	15	31	30
Troms/Finmark	20	21	37	37	6	6	7	6	9	12	25	26

Tabellhode: Spm. 14.

Tabell 59. Personer utenfor arbeidsstyrken etter om de har hatt inntektsgivende arbeid siste 12 måneder, kjønn og alder. Årsgjennomsnitt 1978 og 1979. 1 000 *Persons not in the labour force who have been at work sometime during the last 12 months, by sex and age. Annual average 1978 and 1979. 1 000*

Alder Age	I alt, medregnet uoppgitt <i>Total, including unspecified</i>				Har hatt inntektsgivende arbeid siste 12 måneder <i>Have been at work sometime during the last 12 months</i>				Har ikke hatt inntektsgivende arbeid siste 12 måneder <i>Have not been at work anytime during the last 12 months</i>			
	Menn <i>Males</i>		Kvinner <i>Females</i>		Menn		Kvinner		Menn		Kvinner	
	1978	1979	1978	1979	1978	1979	1978	1979	1978	1979	1978	1979
I alt <i>Total</i>	303	315	675	661	105	100	139	124	165	183	493	492
16-19 år <i>years</i>	66	69	68	70	38	34	36	33	22	28	27	32
20-29 "	73	75	123	115	42	41	46	39	18	22	67	67
30-39 "	7	9	95	93	(3)	(3)	19	19	(2)	(4)	70	68
40-49 "	7	8	56	55	(1)	(2)	11	10	(4)	(4)	40	41
50-74 "	150	154	333	328	21	20	27	24	119	125	289	285

Tabellhode: Spm. 14.

Tabell 60. Sysselsatte etter aktivitet ett kvartal og ett år seinere. Årsgjennomsnitt 1977 og 1978.
 Prosent *Employed persons by activity one quarter and one year later. Annual average*
 1977 and 1978. Per cent

Aktivitet ett kvartal og ett år seinere <i>Activity one quarter and one year later</i>	I alt <i>Total</i>	Kjønn <i>Sex</i>		Alder <i>Age</i>			67 år og over <i>years and over</i>
		Menn <i>Males</i>	Kvinner <i>Females</i>	16-24 år <i>years</i>	25-49 år	50-66 år	
1977							
Tallet på sysselsatte i alt <i>Number of employed persons, total</i>	1 824 000	1 108 000	716 000	285 000	960 000	526 000	53 000
Av dette var ett kvartal seinere <i>Activity one quarter later</i>	100	100	100	100	100	100	100
Sysselsatt <i>Employed</i>	94	96	91	85	97	96	81
Arbeidssøkere <i>Seeking work</i> ..	1	1	1	2	(1)	(0)	(0)
Utenfor arbeidsstyrken <i>Not in the labour force</i>	5	3	8	13	3	4	19
Av dette var ett år seinere <i>Activity one year later</i>	100	100	100	100	100	100	100
Sysselsatt	90	93	86	75	95	92	67
Arbeidssøkere	1	1	1	3	1	(0)	(0)
Utenfor arbeidsstyrken	9	6	13	23	5	8	33
1978							
Tallet på sysselsatte i alt ...	1 854 000	1 114 000	740 000	289 000	987 000	525 000	53 000
Av dette var ett kvartal seinere	100	100	100	100	100	100	100
Sysselsatt	93	95	91	83	96	95	80
Arbeidssøkere	1	1	(1)	(3)	(1)	(1)	(0)
Utenfor arbeidsstyrken	6	4	8	14	3	5	20
Gikk på skole/studerte <i>Attended school/studied</i> ...	2	1	2	9	(0)	(0)	(0)
Utførte husarbeid hjemme <i>Engaged in own housework</i> ..	3	(1)	5	(2)	2	3	5
Pensjonist/sluttet i arbeid <i>Pensioned/retired</i>	1	(1)	(0)	(0)	(0)	(1)	(15)
Arbeidsufør <i>Disabled</i>	1	(1)	(1)	(0)	(1)	(1)	(0)
Mulige arbeidssøkere <i>Want work without seeking</i>	1	(1)	2	(3)	(1)	(1)	(5)
Av dette var ett år seinere ...	100	100	100	100	100	100	100
Sysselsatt	90	93	86	76	95	92	60
Arbeidssøkere	1	(1)	(1)	(2)	(1)	(1)	(0)
Utenfor arbeidsstyrken	9	6	13	22	5	8	40
Gikk på skole/studerte	2	2	3	12	(1)	(0)	(0)
Utførte husarbeid hjemme ..	4	(0)	8	4	3	4	(8)
Pensjonist/sluttet i arbeid	1	2	(1)	(0)	(0)	2	29
Arbeidsufør	1	1	(1)	(0)	(1)	2	(3)
Mulige arbeidssøkere	1	(1)	2	(2)	(1)	(1)	(2)

Tabell 60 (forts.). Sysselsatte etter aktivitet ett kvartal og ett år seinere. Årsgjennomsnitt 1977 og 1978. Prosent *Employed persons by activity one quarter and one year later. Annual average 1977 and 1978. Per cent*

Aktivitet ett kvartal og ett år seinere <i>Activity one quarter and one year later²⁾</i>	I alt	Næring <i>Industry¹⁾</i>						Arbeidstid pr. uke/i uken <i>Working hours per week/ in the survey week</i>				40 timer og over <i>hours and over</i>
		Jordbruk, skogbruk, fiske og fangst	Bergverksdrift, industri, vann- og kraftfor- syning	Bygge- og anleggs- virksomhet, transport, lagring, post og tele- sjoner	Varehandel, hotell- og res- taurant- og virk- somhet, finan- sierings- virksomhet, forsik- rings- og virk- somhet, eiendoms- drift og forret- nings- messig tjeneste- yting	Offent- lig, sosial og privat tjenes- te- yting	0 timer (mid- ler- tidig fravær- ende) <i>0 hours (tempo- rarily absent)</i>	1-19 timer	20-29 timer	30-39 timer		
1977												
Tallet på syssel- satte i alt	1 824 000	165 000	434 000	327 000	394 000	501 000	127 000	192 000	170 000	329 000	968 000	
Av dette var ett kvartal seinere .	100	100	100	100	100	100	100	100	100	100	100	
Sysselsatt	94	89	96	96	95	93	87	83	91	96	97	
Arbeidssøkere .	1	(1)	(1)	(1)	(1)	(1)	(1)	(1)	(1)	(1)	(1)	
Utenfor arbeids- styrken	5	11	3	4	5	6	12	16	8	4	2	
Av dette var ett år seinere	100	100	100	100	100	100	100	100	100	100	100	
Sysselsatt	90	85	93	90	90	90	82	76	86	92	94	
Arbeidssøkere .	1	(1)	(1)	(1)	(1)	(0)	(1)	(1)	(1)	(1)	1	
Utenfor arbeids- styrken	9	14	6	9	9	10	17	23	13	7	5	
1978												
Tallet på syssel- satte i alt	1 854 000	161 000	423 000	333 000	414 000	519 000	134 000	195 000	170 000	341 000	980 000	
Av dette var ett kvartal seinere .	100	100	100	100	100	100	100	100	100	100	100	
Sysselsatt	93	88	95	95	94	93	87	80	92	96	96	
Arbeidssøkere .	1	(1)	(1)	(1)	(1)	(1)	(1)	(1)	(1)	(1)	(1)	
Utenfor arbeids- styrken	6	11	4	4	6	6	11	19	7	3	3	
Gikk på skole/ studerte	2	(2)	(1)	(0)	2	2	(1)	7	(1)	(1)	(1)	
Utførte hus- arbeid hjemme	3	6	(1)	(1)	(2)	4	(5)	9	(5)	(1)	1	
Pensjonist/slut- tet i arbeid	1	(1)	(0)	(1)	(1)	(0)	(2)	(2)	(1)	(1)	(0)	
Arbeidsufør .	1	(1)	(1)	(1)	(0)	(0)	(4)	(1)	(1)	(0)	(0)	
Mulige ar- beidssøkere .	1	(2)	(1)	(1)	(1)	(1)	(2)	(4)	(2)	(0)	(1)	
Av dette var ett år seinere	100	100	100	100	100	100	100	100	100	100	100	
Sysselsatt	90	87	92	91	91	89	80	75	87	93	94	
Arbeidssøkere .	1	(1)	(1)	(1)	(1)	(1)	(2)	(2)	(1)	(1)	(1)	
Utenfor arbeids- styrken	9	13	7	8	8	11	17	24	12	6	5	
Gikk på skole/ studerte	2	(2)	(1)	(2)	(2)	3	(2)	6	(1)	(2)	1	
Utførte hus- arbeid hjemme	4	(5)	(2)	(1)	4	6	(7)	13	8	(2)	1	
Pensjonist/ sluttet i arb.	1	(3)	(1)	(1)	(1)	(1)	(3)	(2)	(2)	(1)	1	
Arbeidsufør .	1	(2)	(1)	(1)	(1)	(1)	(5)	(1)	(1)	(1)	(1)	
Mulige arbeids- søkere	1	(1)	(1)	(1)	(1)	(1)	(3)	(3)	(1)	(1)	(0)	

1) For English translation of industry, see table 18. 2) For English translation of activity, see page 83.

Tabell 61. Arbeidssøkere uten arbeidsinntekt, etter aktivitet ett kvartal og ett år seinere.
 Årsgjennomsnitt. 1977 og 1978. Prosent *Non-employed persons seeking work, by activity one quarter and one year later. Annual average. 1977 and 1978. Per cent*

Aktivitet ett kvartal og ett år seinere <i>Activity one quarter and one year later</i>	I alt <i>Total</i>	Menn <i>Males</i>	Kvinner <i>Females</i>	Alder <i>Age</i>	
				16-24 år <i>years</i>	25 år og over <i>years and over</i>
1977					
Tallet på arbeidssøkere i alt <i>Number of non-employed persons seeking work, total</i>	27 000	11 000	16 000	15 000	12 000
Av dette var ett kvartal seinere <i>Activity one quarter later</i>	100	100	100	100	100
Sysselsatt <i>Employed</i>	58	71	49	52	65
Arbeidssøkere <i>Non-employed persons seeking work</i>	(16)	(16)	(16)	(18)	(14)
Utenfor arbeidsstyrken <i>Not in the labour force</i>	26	(14)	35	30	(21)
Av dette var ett år seinere <i>Activity one year later</i>	100	100	100	100	100
Sysselsatt	56	56	56	54	59
Arbeidssøkere	(11)	(12)	(10)	(9)	(13)
Utenfor arbeidsstyrken	33	32	34	37	(28)
1978					
Tallet på arbeidssøkere i alt	35 000	16 000	18 000	18 000	17 000
Av dette var ett kvartal seinere	100	100	100	100	100
Sysselsatt	51	(55)	(47)	(44)	57
Arbeidssøkere	(25)	(22)	(28)	(27)	(23)
Utenfor arbeidsstyrken	(24)	(23)	(25)	(29)	(20)
Av dette					
Gikk på skole/studerte <i>Attended school/ studied</i>	(7)	(9)	(6)	(13)	(1)
Utførte husarbeid hjemme <i>Engaged in own housework</i>	(10)	(4)	(16)	(10)	(11)
Mulige arbeidssøkere <i>Want work without seeking</i>	(7)	(7)	(7)	(5)	(9)
Av dette var ett år seinere	100	100	100	100	100
Sysselsatt	56	(53)	58	(50)	61
Arbeidssøkere	(14)	(18)	(11)	(17)	(12)
Utenfor arbeidsstyrken	30	(29)	(31)	(34)	(27)
Av dette					
Gikk på skole/studerte	(10)	(13)	(8)	(21)	(1)
Utførte husarbeid hjemme	(13)	(2)	(22)	(6)	(19)
Mulige arbeidssøkere	(9)	(4)	(14)	(7)	(11)

Tabell 62. Personer utenfor arbeidsstyrken, etter aktivitet ett kvartal og ett år seinere. Årsgjennomsnitt. 1977 og 1978. Prosent

Aktivitet ett kvartal og ett år seinere	Personer utenfor arbeidsstyrken <i>Persons not in the labour force</i>	Aktivitet <i>Activity</i>				Ikke mulige arbeids- ¹⁾ søkere <i>Not wanting work</i>
		Syk, arbeids-ufør, pensjonist <i>Disabled, pensioned, retired</i>	Utførte husarbeid hjemme <i>Engaged in own household work</i>	Gikk på skole/studerte <i>Attended school/studied</i>	Annen virksomhet <i>Other activities</i>	
1977						
Tallet på personer utenfor arbeidsstyrken	993 000	294 000	460 000	203 000	36 000	847 000
Av dette var ett kvartal seinere	100	100	100	100	100	100
Sysselsatt	11	4	11	16	34	9
Arbeidssøkere uten arbeidsinntekt	1	(0)	(1)	3	(3)	1
Utenfor arbeidsstyrken	88	96	89	81	63	90
Av dette var ett år seinere	100	100	100	100	100	100
Sysselsatt	19	3	16	37	65	17
Arbeidssøkere uten arbeidsinntekt	1	(0)	(1)	3	(4)	(1)
Utenfor arbeidsstyrken	79	96	83	60	31	81
1978						
Tallet på personer utenfor arbeidsstyrken	978 000	284 000	458 000	203 000	33 000	835 000
Av dette var ett kvartal seinere	100	100	100	100	100	100
Sysselsatt	10	4	10	15	30	9
Arbeidstid pr. uke						
30 timer og over	4	(1)	3	7	22	4
1-29 timer	6	(2)	7	8	(3)	5
Arbeidssøkere uten arbeidsinntekt	1	(0)	(1)	3	(3)	2
Utenfor arbeidsstyrken	88	96	89	82	67	89
Gikk på skole/studerte	17	(0)	1	77	(7)	20
Utførte husarbeid hjemme	42	14	79	(3)	(4)	62
Annen virksomhet	28	82	8	(2)	41	6
Av dette						
Mulige arbeidssøkere	11	5	16	11	(3)	10
Av dette var ett år seinere	100	100	100	100	100	100
Sysselsatt	18	4	15	34	53	15
Arbeidstid pr. uke						
30 timer og over	8	(2)	4	21	45	7
1-29 timer	8	(2)	10	10	(3)	7
Arbeidssøkere uten arbeidsinntekt	2	(0)	(1)	(4)	(6)	(1)
Utenfor arbeidsstyrken	81	96	83	63	40	83
Gikk på skole/studerte	13	(0)	(1)	55	(19)	14
Utførte husarbeid hjemme	40	14	72	(3)	(1)	47
Annen virksomhet	28	82	10	4	(19)	22
Av dette						
Mulige arbeidssøkere	8	(3)	11	7	(5)	6

1) På grunn av omlegging av skjema f.o.m. 3. kv. 1978 er bare de to første kvartalene 1978 brukt som grunnlag for disse tallene.

Persons not in the labour force, by activity one quarter and one year later.
Annual average. 1977 and 1978. Per cent

I alt Total	Mulige arbeidssøkere ¹⁾ Want work without seeking		Alder Age				Activity one quarter and one year later
	Mang- let pass- ende arbeid No suit- able work	Andre grun- ner Other rea- sons	16-24 år years	25-49 år	50-66 år	67 år og over years and over	
1977							
146 000	64 000	82 000	254 000	256 000	260 000	222 000	Number of persons not in the labour force, total
100	100	100	100	100	100	100	Activity one quarter later
19	21	17	16	15	7	3	Employed
(3)	(4)	(2)	3	(1)	(0)	(0)	Non-employed persons seeking work
79	75	81	80	84	93	97	Not in the labour force
100	100	100	100	100	100	100	Activity one year later
32	29	35	37	25	7	3	Employed
(3)	(4)	(3)	4	(1)	(0)	(0)	Non-employed persons seeking work
64	67	62	59	74	93	97	Not in the labour force
1978							
143 000	59 000	84 000	248 000	247 000	255 000	229 000	Number of persons not in the labour force, total
100	100	100	100	100	100	100	Activity one quarter later
20	21	20	16	15	6	(4)	Employed
7	6	8	7	4	(2)	(1)	Working hours per week
11	13	10	7	9	(3)	(2)	30 hours and over
5	(5)	(5)	(3)	(2)	(1)	(0)	1-29 hours
75	74	76	81	84	94	96	Non-employed persons seeking work
20	14	23	59	7	(0)	(0)	Not in the labour force
52	56	49	12	68	59	30	Attended school/studied
4	(4)	(3)	10	9	34	67	Engaged in own housework
							Other activities
39	39	39	11	20	10	(2)	Of which
							Want work without seeking
100	100	100	100	100	100	100	Activity one year later
28	27	29	31	25	8	(3)	Employed
12	(9)	14	20	8	(2)	(1)	Working hours per week
13	16	12	9	14	5	(1)	30 hours and over
(4)	(6)	(3)	4	(2)	(0)	(0)	1-29 hours
68	67	69	64	73	92	97	Non-employed persons seeking work
11	(7)	13	47	4	(0)	(0)	Not in the labour force
46	48	45	11	60	56	28	Attended school/studied
11	(12)	11	7	10	36	69	Engaged in own housework
							Other activities
23	25	22	8	13	8	(1)	Of which
							Want work without seeking

Tabell 63. Sysselsatte etter kjønn og næringsområde. Hele landet. 1978 og 1979 *Employed persons by sex and division. The whole country. 1978 and 1979*

Nr. Næring No. Industry	Årsgjennomsnitt Annual average		1. kvartal 1978 quarter 13/2 - 19/2		2. kvartal 1978 22/5 - 28/5		3. kvartal 1978 22/8 - 28/8		4. kvartal 1978 20/11 - 26/11	
	I alt Total	Av dette kvinner Of which females	I alt	Av dette kvinner	I alt	Av dette kvinner	I alt	Av dette kvinner	I alt	Av dette kvinner
2 BERGVERKSDRIFT MINING AND QUARRYING	13 204	1 468	12 261	1 349	13 105	1 433	13 264	1 447	14 184	1 641
21 Brytning av kull Coal mining	793	146	794	142	819	140	813	145	745	155
22 Utvinning av råolje og naturgass Crude petroleum and natu- ral gas production	4 867	662	4 065	569	4 684	613	4 775	643	5 942	822
23 Brytning og utvin- ning av malm Metal ore mining	4 017	396	4 062	396	4 014	398	4 008	396	3 984	394
29 Bergverksdrift ellers Other mining	3 527	264	3 340	242	3 588	282	3 668	263	3 513	270
3 INDUSTRI MANUFACTU- RING	381 733	83 275	384 752	83 136	384 613	84 059	378 808	82 564	378 759	83 342
31 Produksjon av nær- ingsmidler, drikke- varer og tobakks- varer Manufacture of food, beverages and tobacco	57 362	21 157	56 651	20 500	58 392	21 881	57 181	20 997	57 225	21 249
32 Produksjon av tek- stilvarer, bekled- ningsvarer, lær og lærvarer Manufac- ture of textiles, wearing apparel, leather and leather products	24 075	15 571	25 008	16 200	24 344	15 674	23 505	15 185	23 443	15 227
33 Produksjon av tre- varer Manufacture of wood and wood products, includ- ing furniture	36 982	4 822	37 342	4 772	36 951	4 715	36 801	4 867	36 835	4 934
34 Treforedling, gra- fisk produksjon og forlagsvirksomhet Manufacture of paper and paper products, printing and publishing	48 947	12 207	49 003	12 136	49 181	12 238	48 387	12 176	49 215	12 278
35 Produksjon av kje- miske produkter, mineralolje-, kull-, gummi- og plastprodukter Manufacture of che- micals and of che- mical petroleum, coal, rubber and plastic products ..	32 703	6 862	32 764	6 765	32 903	6 914	32 727	6 907	32 419	6 864
36 Produksjon av mine- ralske produkter Manufacture of mi- neral products	13 466	2 114	13 260	2 086	13 518	2 109	13 574	2 131	13 511	2 130
37 Produksjon av me- taller Manufacture of basic metals ...	26 379	2 204	26 853	2 244	25 883	2 132	26 383	2 162	26 398	2 277
38 Produksjon av verk- stedprodukter Ma- nufacture of fabri- cated products, ma- chinery and equip- ment	137 732	16 879	139 701	16 966	139 427	16 975	136 182	16 691	135 617	16 884
39 Industriproduksjon ellers Other manu- facturing industries	4 087	1 459	4 170	1 467	4 014	1 421	4 068	1 448	4 096	1 499

Tabell 63 (forts.). Sysselsatte etter kjønn og næringsområde. Hele landet. 1978 og 1979 *Employed persons by sex and division. The whole country. 1978 and 1979*

Nr. Næring	Årsgjennomsnitt		1. kvartal 1978 13/2 - 19/2		2. kvartal 1978 22/5 - 28/5		3. kvartal 1978 22/8 - 28/8		4. kvartal 1978 20/11 - 26/11	
	I alt	Av dette kvinner	I alt	Av dette kvinner	I alt	Av dette kvinner	I alt	Av dette kvinner	I alt	Av dette kvinner
	5 BYGGE- OG ANLEGGSVIRKSOMHET ¹⁾ CONSTRUCTION ¹⁾	137 653	8 649	134 693	8 247	138 350	8 630	139 899	8 820	137 668
501 Byggevirksomhet <i>Building construction</i>	94 120	5 782	92 874	5 753	94 355	5 722	94 543	5 798	94 706	5 856
502 Anleggsvirksomhet ¹⁾ <i>Construction other than building construction</i> ¹⁾	43 533	2 867	41 819	2 494	43 995	2 908	45 356	3 022	42 962	3 044
	Årsgjennomsnitt*		1. kvartal 1979*		2. kvartal 1979*		3. kvartal 1979*		4. kvartal 1979*	
			12/2 - 18/2		28/5 - 3/6		20/8 - 26/8		19/11 - 25/11	
	I alt	Av dette kvinner	I alt	Av dette kvinner	I alt	Av dette kvinner	I alt	Av dette kvinner	I alt	Av dette kvinner
2 BERGVERKSDRIFT	13 824	1 727	13 702	1 682	14 288	1 765	14 051	1 757	13 255	1 703
21 Bryting av kull ...	782	148	762	155	755	147	803	143	809	148
22 Utvinning av råolje og naturgass .	5 714	860	5 730	850	6 069	905	5 908	866	5 150	819
23 Bryting og utvinning av malm	3 923	436	3 976	416	3 975	431	3 874	457	3 865	440
29 Bergverksdrift ellers	3 405	283	3 234	261	3 489	282	3 466	291	3 431	296
3 INDUSTRI	373 725	82 612	374 620	81 990	376 593	83 362	370 755	81 242	372 931	83 852
31 Produksjon av næringsmidler, drikkevarer og tobakksvarer	57 372	21 226	56 191	20 513	58 758	21 932	57 035	20 802	57 503	21 655
32 Produksjon av tekstilvarer, bekleidningsvarer, lær og lærvarer	23 104	14 988	23 264	15 051	23 179	14 907	22 997	14 851	22 976	15 143
33 Produksjon av trevarer	35 741	4 836	36 699	4 897	35 845	4 780	34 964	4 715	35 458	4 952
34 Treforedling, grafisk produksjon og forlagsvirksomhet .	48 637	12 404	49 159	12 327	49 131	12 451	47 981	12 243	48 276	12 597
35 Produksjon av kjemiske produkter, mineralolje-, kull-, gummi- og plastprodukter	32 213	6 842	32 023	6 829	32 638	6 766	31 956	6 770	32 235	7 001
36 Produksjon av mineralske produkter	12 909	2 010	12 981	2 046	13 121	2 065	12 948	1 974	12 587	1 956
37 Produksjon av metaller	26 803	2 363	26 644	2 321	27 004	2 388	26 774	2 324	26 788	2 418
38 Produksjon av verkstedprodukter	132 912	16 492	133 645	16 581	132 936	16 637	132 045	16 117	133 022	16 634
39 Industriproduksjon ellers	4 034	1 451	4 014	1 425	3 981	1 436	4 055	1 446	4 086	1 496
5 BYGGE- OG ANLEGGSVIRKSOMHET	134 274	8 982	131 655	8 872	135 565	9 076	135 288	9 031	134 587	8 951
501 Byggevirksomhet	90 608	5 863	90 716	5 915	91 475	5 881	90 028	5 830	90 211	5 827
502 Anleggsvirksomhet	43 666	3 119	40 939	2 957	44 090	3 195	45 260	3 201	44 376	3 124

1) En feil i statistikkgrunlaget gjør at det i disse tallene mangler om lag 600 sysselsatte i 1978 og om lag 850 sysselsatte i 1979 ved anleggsarbeider i Indre Ryfylkes arbeidskontordistrikt.

1) Due to an error in the statistics about 600 employees in 1978 and about 850 employees in 1979 should be added to these figures.

Tabell 64. Sysselsatte etter kjønn og næringsområde. Fylke. 1978 og 1979 *Employed persons by sex and division. County. 1978 and 1979*

Nr. No.	Næring Industry ¹⁾	01 Østfold ²⁾									
		Årsgjennomsnitt <i>Annual average</i>		1. kvartal 1978 <i>quarter</i> 13/2 - 19/2		2. kvartal 1978 22/5 - 28/5		3. kvartal 1978 21/8 - 27/8		4. kvartal 1978 20/11 - 26/11	
		I alt <i>Total</i>	Av dette kvinner <i>Of which fe- males</i>	I alt	Av dette kvinner	I alt	Av dette kvinner	I alt	Av dette kvinner	I alt	Av dette kvinner
2	BERGVERKSDRIFT	162	13	159	12	166	15	161	12	160	12
	21 Bryting av kull ..	-	-	-	-	-	-	-	-	-	-
	22 Utvinning av råolje og naturgass	-	-	-	-	-	-	-	-	-	-
	23 Bryting og utvinning av malm	-	-	-	-	-	-	-	-	-	-
	29 Bergverksdrift ellers	162	13	159	12	166	15	161	12	160	12
3	INDUSTRI	31 688	6 436	32 246	6 356	31 706	6 453	31 344	6 401	31 454	6 535
	31 Produksjon av næringsmidler, drikkevarer og tobaksvarer	4 279	1 311	4 118	1 254	4 280	1 315	4 370	1 285	4 348	1 390
	32 Produksjon av tekstilvarer, bekle- dningsvarer, lær og lærvarer ..	1 975	1 252	2 000	1 227	2 001	1 245	1 908	1 248	1 990	1 290
	33 Produksjon av trevarer	1 815	192	1 989	215	1 488	160	1 870	193	1 911	198
	34 Treforedling, grafisk produksjon og forlagsvirksomhet	6 785	1 417	6 725	1 369	6 881	1 434	6 641	1 451	6 895	1 416
	35 Produksjon av kjemiske produkter, mineralolje-, kull-, gummi- og plastprodukter ...	3 576	681	3 681	696	3 682	700	3 488	672	3 454	656
	36 Produksjon av mineralske pro- dukter	1 780	277	1 790	265	1 770	287	1 771	281	1 790	275
	37 Produksjon av metaller	318	16	268	13	305	16	329	16	370	19
	38 Produksjon av verkstedprodukter	10 830	1 178	11 365	1 214	10 964	1 191	10 661	1 154	10 329	1 152
	39 Industriproduksjon ellers	330	(112)	310	(103)	335	(105)	306	(101)	367	(139)
5	BYGGE- OG ANLEGGSVIRKSOMHET	6 911	(509)	6 794	(466)	7 123	(517)	6 899	(462)	6 828	(591)
	501 Byggevirksomhet	5 540	(383)	5 455	(386)	5 705	(401)	5 521	(360)	5 479	(383)
	502 Anleggsvirksomhet	1 371	(126)	1 339	(80)	1 418	(116)	1 378	(102)	1 349	(208)

2) Unnt. Rømskog.

1) For English translation of industries, see table 62. 2) Rømskog not included.

Tabell 64 (forts.). Sysselsatte etter kjønn og næringsområde. Fylke. 1978 og 1979 *Employed persons by sex and division. County. 1978 and 1979*

Nr. Næring ¹⁾	01 Østfold ²⁾									
	Årsgjennomsnitt*		1. kvartal 1979*		2. kvartal 1979*		3. kvartal 1979*		4. kvartal 1979*	
	I alt	Av dette kvinner	I alt	Av dette kvinner	I alt	Av dette kvinner	I alt	Av dette kvinner	I alt	Av dette kvinner
			12/2 - 18/2	28/5 - 3/6	20/8 - 26/8	19/11 - 25/11				
2 BERGVERKSDRIFT	149	14	158	20	146	11	145	12	146	14
21 Bryting av kull	-	-	-	-	-	-	-	-	-	-
22 Utvinning av råolje og naturgass	-	-	-	-	-	-	-	-	-	-
23 Bryting og utvinning av malm	-	-	-	-	-	-	-	-	-	-
29 Bergverksdrift ellers	149	14	158	20	146	11	145	12	146	14
3 INDUSTRI	30 318	6 506	30 518	6 251	30 764	6 536	30 071	6 552	29 918	6 686
31 Produksjon av næringsmidler, drikkevarer og tobakksvarer	4 215	1 384	4 251	1 367	4 295	1 427	4 151	1 375	4 163	1 368
32 Produksjon av tekstilvarer, bekledningsvarer, lær og lærvarer	2 005	1 277	1 897	1 210	1 931	1 234	2 087	1 307	2 105	1 356
33 Produksjon av trevarer	1 407	155	1 470	157	1 438	157	1 350	155	1 371	151
34 Treforedling, grafisk produksjon og forlagsvirksomhet	6 881	1 432	6 853	1 391	7 026	1 448	6 848	1 420	6 797	1 468
35 Produksjon av kjemiske produkter, mineralolje-, kull-, gummi- og plastprodukter	3 425	663	3 384	633	3 459	636	3 395	674	3 462	708
36 Produksjon av mineral-ske produkter	1 837	305	1 783	269	1 827	303	1 861	324	1 876	325
37 Produksjon av metaller	(377)	21	362	20	365	18	(371)	(21)	(408)	24
38 Produksjon av verksted-produkter	9 881	1 158	10 248	1 113	10 119	1 198	9 758	1 190	9 399	1 133
39 Industriproduksjon ellers	(290)	(111)	270	91	304	115	(250)	(86)	(337)	(153)
5 BYGGE- OG ANLEGGSVIRKSOMHET	6 960	(526)	6 453	(501)	6 839	(503)	7 299	582	7 250	(518)
501 Byggevirksomhet ..	5 278	(382)	5 022	(377)	5 368	(348)	5 290	407	5 433	(394)
502 Anleggsvirksomhet	(1 682)	(144)	1 431	(124)	1 471	(155)	(2 009)	(175)	(1 817)	(124)

2) Unnt. Rømskog.

1) See note 1, page 102. 2) Rømskog not included.

Tabell 64 (forts.). Sysselsatte etter kjønn og næringsområde. Fylke. 1978 og 1979 *Employed persons by sex and division. County. 1978 and 1979*

Nr.	Næring ¹⁾	02 Akershus ²⁾									
		Årsgjennomsnitt		1. kvartal 1978		2. kvartal 1978		3. kvartal 1978		4. kvartal 1978	
		I alt	Av dette kvinner	I alt	Av dette kvinner	I alt	Av dette kvinner	I alt	Av dette kvinner	I alt	Av dette kvinner
				13/2 - 19/2		22/5 - 28/5		21/8 - 27/8		20/11 - 26/11	
2	BERGVERKSDRIFT	278	26	249	19	279	28	322	25	260	31
	21 Brytning av kull	-	-	-	-	-	-	-	-	-	-
	22 Utvinning av råolje og naturgass	7	1	-	-	-	-	24	3	2	2
	23 Brytning og utvinning av malm	-	-	-	-	-	-	-	-	-	-
	29 Bergverksdrift ellers	271	25	249	19	279	28	298	22	258	29
3	INDUSTRI	20 247	5 377	20 358	5 336	20 340	5 466	19 767	5 246	20 521	5 460
	31 Produksjon av næringsmidler, drikkevarer og tobakksvarer	1 823	873	1 635	755	1 972	961	1 829	853	1 857	922
	32 Produksjon av tekstilvarer, beklæringsvarer, lær og lærvarer .	1 161	860	1 204	877	1 177	876	1 138	845	1 125	841
	33 Produksjon av trevarer	3 228	361	3 147	335	3 273	365	3 180	360	3 312	382
	34 Treforedling, grafisk produksjon og forlagsvirksomhet	1 951	611	1 951	616	1 934	591	1 964	604	1 954	632
	35 Produksjon av kjemiske produkter, mineralolje-, kull-, gummi- og plastprodukter	2 402	716	2 443	732	2 411	721	2 264	677	2 489	736
	36 Produksjon av mineralske produkter	599	(36)	629	43	628	44	559	(28)	580	(31)
	37 Produksjon av metaller	249	14	570	29	291	16	94	7	41	5
	38 Produksjon av verkstedprodukter .	8 784	1 900	8 729	1 944	8 608	1 886	8 689	1 866	9 110	1 904
	39 Industriproduksjon ellers	50	6	50	5	46	6	50	6	53	7
5	BYGGE- OG ANLEGGSVIRKSOMHET	10 391	710	10 325	755	10 783	759	10 263	681	10 195	644
	501 Byggevirksomhet	6 386	(367)	6 272	(440)	6 708	435	6 324	(295)	6 241	299
	502 Anleggsvirksomhet	4 005	343	4 053	315	4 075	(324)	3 939	386	3 954	345

Nr.	Næring ¹⁾	02 Akershus ²⁾									
		Årsgjennomsnitt*		1. kvartal 1979*		2. kvartal 1979*		3. kvartal 1979*		4. kvartal 1979*	
		I alt	Av dette kvinner	I alt	Av dette kvinner	I alt	Av dette kvinner	I alt	Av dette kvinner	I alt	Av dette kvinner
				12/2 - 18/2		28/5 - 3/6		20/8 - 26/8		19/11 - 25/11	
2	BERGVERKSDRIFT	324	42	240	27	348	44	364	47	343	49
	21 Brytning av kull	-	-	-	-	-	-	-	-	-	-
	22 Utvinning av råolje og naturgass	62	11	-	-	78	14	78	14	91	15
	23 Brytning og utvinning av malm	-	-	-	-	-	-	-	-	-	-
	29 Bergverksdrift ellers	262	31	240	27	270	30	286	33	252	34
3	INDUSTRI	20 150	5 170	20 320	5 402	20 438	5 226	19 894	4 981	19 948	5 071
	31 Produksjon av næringsmidler, drikkevarer og tobakksvarer	2 005	909	1 824	846	2 106	991	2 053	893	2 039	905
	32 Produksjon av tekstilvarer, beklæringsvarer, lær og lærvarer .	1 102	831	1 156	867	1 059	806	1 076	809	1 116	843
	33 Produksjon av trevarer	3 282	379	3 321	387	3 355	379	3 250	372	3 204	376
	34 Treforedling, grafisk produksjon og forlagsvirksomhet	1 922	611	1 980	655	1 952	618	1 863	570	1 894	601
	35 Produksjon av kjemiske produkter, mineralolje-, kull-, gummi og plastprodukter	2 403	746	(2 351)	(859)	2 379	671	2 421	718	2 459	735
	36 Produksjon av mineralske produkter	604	(51)	578	(51)	576	(49)	(621)	(50)	640	(55)
	37 Produksjon av metaller	30	3	36	4	31	3	25	3	29	3
	38 Produksjon av verkstedprodukter .	8 744	1 633	9 022	1 726	8 929	1 705	8 530	1 557	8 494	1 546
	39 Industriproduksjon ellers	58	7	52	7	51	4	55	9	73	7
5	BYGGE- OG ANLEGGSVIRKSOMHET	10 179	666	10 340	641	10 536	735	10 090	616	9 749	(673)
	501 Byggevirksomhet	6 275	356	6 577	322	6 680	428	6 185	333	5 656	(340)
	502 Anleggsvirksomhet	(3 904)	(310)	3 763	319	(3 856)	(307)	(3 905)	(283)	(4 093)	(333)

2) Medr. Rømskog, unnt. Nesodden.

1) See note 1, page 102. 2) Rømskog included, Nesodden not included.

Tabell 64 (forts.). Sysselsatte etter kjønn og næringsområde. Fylke. 1978 og 1979 *Employed persons by sex and division. County. 1978 and 1979*

Nr. Næring ¹⁾	03 Oslo ²⁾									
	Årsgjennomsnitt		1. kvartal 1978		2. kvartal 1978		3. kvartal 1978		4. kvartal 1978	
	I alt	Av dette kvinner	I alt	Av dette kvinner	I alt	Av dette kvinner	I alt	Av dette kvinner	I alt	Av dette kvinner
2 BERGVERKSDRIFT	196	35	257	31	145	37	111	33	270	39
21 Brytning av kull	-	-	-	-	-	-	-	-	-	-
22 Utvinning av råolje og naturgass	93	8	156	3	40	10	11	8	164	13
23 Brytning og utvinning av malm	53	18	49	16	51	17	54	19	56	19
29 Bergverksdrift ellers	50	9	52	12	54	10	46	6	50	7
3 INDUSTRI	51 931	12 941	52 797	12 977	52 346	13 012	51 264	12 739	51 318	13 036
31 Produksjon av næringsmidler, drikkevarer og tobakksvarer	8 435	3 037	8 604	3 074	8 487	3 024	8 287	3 014	8 362	3 034
32 Produksjon av tekstilvarer, bekledningsvarer, lær og lærvarer	1 394	929	1 561	1 043	1 488	989	1 153	779	1 372	905
33 Produksjon av trevarer	1 089	94	1 128	92	(1 138)	(94)	1 066	94	1 022	96
34 Treforedling, grafisk produksjon og forlagsvirksomhet	12 381	3 908	12 543	3 869	12 313	3 945	12 305	3 882	12 365	3 938
35 Produksjon av kjemiske produkter, mineralolje-, kull-, gummi- og plastprodukter	3 589	1 093	3 672	1 069	3 548	1 091	3 575	1 102	3 562	1 111
36 Produksjon av mineralske produkter	848	127	793	123	858	121	889	128	853	137
37 Produksjon av metaller	2 470	288	2 450	287	2 456	295	2 285	252	2 689	316
38 Produksjon av verkstedprodukter	20 608	2 896	20 924	2 867	20 952	2 886	20 581	2 913	19 976	2 919
39 Industriproduksjon ellers ..	1 117	569	1 122	553	1 106	567	1 123	575	1 117	580
5 BYGGE- OG ANLEGGSVIRKSOMHET ..	17 069	1 250	16 751	1 213	16 782	1 244	17 244	1 301	17 500	1 240
501 Byggevirksomhet	15 078	1 113	14 876	1 068	14 699	1 098	15 257	1 169	15 481	1 116
502 Anleggsvirksomhet	1 991	(137)	1 875	(145)	2 083	(146)	1 987	132	2 019	124

	Årsgjennomsnitt*									
	1. kvartal 1979*		2. kvartal 1979*		3. kvartal 1979*		4. kvartal 1979*			
	I alt	Av dette kvinner	I alt	Av dette kvinner	I alt	Av dette kvinner	I alt	Av dette kvinner	I alt	Av dette kvinner
2 BERGVERKSDRIFT	231	40	268	45	280	47	202	36	175	31
21 Brytning av kull	-	-	-	-	-	-	-	-	-	-
22 Utvinning av råolje og naturgass	138	15	174	20	185	23	107	10	86	7
23 Brytning og utvinning av malm	44	16	46	16	45	15	43	15	43	16
29 Bergverksdrift ellers	49	9	48	9	50	9	52	11	46	8
3 INDUSTRI	49 485	12 681	50 627	12 948	50 202	12 934	48 360	12 209	48 749	12 633
31 Produksjon av næringsmidler, drikkevarer og tobakksvarer	8 111	2 827	8 276	2 885	8 507	2 970	7 769	2 632	7 893	2 821
32 Produksjon av tekstilvarer, bekledningsvarer, lær og lærvarer	1 350	903	1 443	941	1 331	899	1 298	870	1 326	902
33 Produksjon av trevarer	848	87	955	95	850	(91)	754	78	831	82
34 Treforedling, grafisk produksjon og forlagsvirksomhet	12 034	3 895	12 417	3 986	12 001	3 936	11 790	3 802	11 926	3 858
35 Produksjon av kjemiske produkter, mineralolje-, kull-, gummi- og plastprodukter ..	3 435	1 125	3 545	1 143	3 483	1 126	3 350	1 085	3 363	1 146
36 Produksjon av mineralske produkter	874	176	873	155	866	180	874	176	884	193
37 Produksjon av metaller	2 496	288	2 668	291	2 457	283	2 392	282	2 466	296
38 Produksjon av verkstedprodukter	19 148	2 777	19 302	2 866	19 566	2 858	18 904	2 666	18 821	2 718
39 Industriproduksjon ellers ..	1 189	603	1 148	586	1 141	591	1 229	618	1 239	617
5 BYGGE- OG ANLEGGSVIRKSOMHET ..	16 492	1 235	16 806	1 249	16 743	1 185	16 545	1 285	15 876	1 219
501 Byggevirksomhet	14 199	1 025	14 782	1 099	14 467	1 033	13 904	973	13 644	995
502 Anleggsvirksomhet	2 293	(210)	2 024	(150)	2 276	(152)	2 641	(312)	2 232	224

2) Medr. Nesodden.

1) See note 1, page 102. 2) Nesodden included.

Tabell 64 (forts.). Sysselsatte etter kjønn og næringsområde. Fylke. 1978 og 1979 *Employed persons by sex and division. County. 1978 and 1979*

Nr. Næring ¹⁾	04 Hedmark									
	Årsgjennomsnitt		1. kvartal 1978		2. kvartal 1978		3. kvartal 1978		4. kvartal 1978	
	I alt	Av dette kvinner	I alt	Av dette kvinner	I alt	Av dette kvinner	I alt	Av dette kvinner	I alt	Av dette kvinner
2 BERGVERKSDRIFT	132	9	90	8	150	13	164	10	125	6
21 Brytning av kull	-	-	-	-	-	-	-	-	-	-
22 Utvinning av råolje og naturgass	-	-	-	-	-	-	-	-	-	-
23 Brytning og utvinning av malm	-	-	-	-	-	-	-	-	-	-
29 Bergverksdrift ellers	132	9	90	8	150	13	164	10	125	6
3 INDUSTRI	15 310	3 313	15 205	3 258	15 528	3 363	15 296	3 331	15 211	3 298
31 Produksjon av næringsmidler, drikkevarer og tobakksvarer ..	2 274	838	2 170	790	2 331	855	2 348	866	2 245	843
32 Produksjon av tekstilvarer, bekledningsvarer, lær og lærvarer	1 217	873	1 288	916	1 262	901	1 185	852	1 134	824
33 Produksjon av trevarer	5 447	433	5 485	436	5 498	422	5 327	421	5 479	453
34 Treforedling, grafisk produksjon og forlagsvirksomhet ...	1 262	(258)	1 253	(254)	1 275	(256)	1 282	(265)	1 236	256
35 Produksjon av kjemiske produkter, mineralolje-, kull-, gummi- og plastprodukter	1 209	420	1 151	356	1 235	439	1 233	447	1 217	437
36 Produksjon av mineralske produkter	401	54	374	53	403	54	425	52	403	55
37 Produksjon av metaller	455	72	457	74	471	74	446	71	447	69
38 Produksjon av verkstedprodukter	2 969	338	2 954	352	2 979	337	2 974	332	2 968	330
39 Industriproduksjon ellers ...	(76)	(27)	(73)	(27)	(74)	25	(76)	(25)	82	31
5 BYGGE- OG ANLEGGSVIRKSOMHET	5 743	278	5 501	239	5 956	281	5 908	274	5 607	319
501 Byggevirksomhet	3 734	135	3 766	138	3 818	146	3 757	136	3 596	121
502 Anleggsvirksomhet	2 009	(143)	(1 735)	(101)	2 138	(135)	2 151	(138)	2 011	198

	04 Hedmark									
	Årsgjennomsnitt*		1. kvartal 1979*		2. kvartal 1979*		3. kvartal 1979*		4. kvartal 1979*	
	I alt	Av dette kvinner	I alt	Av dette kvinner	I alt	Av dette kvinner	I alt	Av dette kvinner	I alt	Av dette kvinner
2 BERGVERKSDRIFT	123	10	95	8	138	11	143	11	117	8
21 Brytning av kull	-	-	-	-	-	-	-	-	-	-
22 Utvinning av råolje og naturgass	-	-	-	-	-	-	-	-	-	-
23 Brytning og utvinning av malm	-	-	-	-	-	-	-	-	-	-
29 Bergverksdrift ellers	123	10	95	8	138	11	143	11	117	8
3 INDUSTRI	15 062	3 298	15 162	3 225	15 031	3 287	14 944	3 261	15 109	3 418
31 Produksjon av næringsmidler, drikkevarer og tobakksvarer ..	2 229	826	2 113	762	2 258	818	2 235	823	2 311	899
32 Produksjon av tekstilvarer, bekledningsvarer, lær og lærvarer	1 105	801	1 116	807	1 169	831	1 072	767	1 063	797
33 Produksjon av trevarer	5 566	502	5 838	477	5 544	453	5 434	527	5 448	550
34 Treforedling, grafisk produksjon og forlagsvirksomhet ...	1 212	247	1 215	255	1 289	254	1 163	231	1 181	(250)
35 Produksjon av kjemiske produkter, mineralolje-, kull-, gummi- og plastprodukter	993	395	1 135	441	1 097	441	891	364	848	336
36 Produksjon av mineralske produkter	369	51	380	51	357	51	380	49	357	51
37 Produksjon av metaller	442	71	439	66	452	71	419	65	456	83
38 Produksjon av verkstedprodukter	3 045	370	2 850	337	2 768	337	3 240	392	3 324	414
39 Industriproduksjon ellers ...	(101)	(35)	(76)	(29)	(97)	(31)	110	43	121	38
5 BYGGE- OG ANLEGGSVIRKSOMHET	5 372	307	4 998	286	5 432	292	(5 552)	(330)	5 505	321
501 Byggevirksomhet	3 456	165	3 283	112	3 489	170	(3 513)	(199)	3 539	179
502 Anleggsvirksomhet	(1 916)	(142)	(1 715)	(174)	1 943	122	(2 039)	(131)	(1 966)	(142)

1) See note 1, page 102.

Tabell 64 (forts.). Sysselsatte etter kjønn og næringsområde. Fylke. 1978 og 1979 *Employed persons by sex and division. County. 1978 and 1979*

		05 Oppland ²⁾									
Nr.	Næring ¹⁾	Årsgjennomsnitt		1. kvartal 1978		2. kvartal 1978		3. kvartal 1978		4. kvartal 1978	
				13/2 - 19/2		22/5 - 28/5		21/8 - 27/8		20/11 - 26/11	
		I alt	Av dette kvinner	I alt	Av dette kvinner	I alt	Av dette kvinner	I alt	Av dette kvinner	I alt	Av dette kvinner
2	BERGVERKSDRIFT	449	26	453	23	439	25	450	28	452	26
21	Brytning av kull	-	-	-	-	-	-	-	-	-	-
22	Utvinning av råolje og naturgass	-	-	-	-	-	-	-	-	-	-
23	Brytning og utvinning av malm	258	18	262	17	253	17	257	19	259	18
29	Bergverksdrift ellers	191	8	191	6	186	8	193	9	193	8
3	INDUSTRI	12 961	3 195	12 983	3 219	12 940	3 241	12 908	3 115	13 015	3 206
31	Produksjon av næringsmidler, drikkevarer og tobakkvarer	1 738	552	1 718	529	1 752	564	1 713	536	1 769	579
32	Produksjon av tekstilvarer, bekledningsvarer, lær og lærvarer	1 773	1 256	1 824	1 299	1 805	1 281	1 755	1 243	1 708	1 200
33	Produksjon av trevarer	2 405	206	2 363	200	2 322	(202)	2 493	201	2 443	220
34	Treforedling, grafisk produksjon og forlagsvirksomhet	1 498	208	1 445	179	1 518	216	1 489	212	1 541	227
35	Produksjon av kjemiske produkter, mineralolje-, kull-, gummi- og plastprodukter ..	1 171	299	1 149	267	1 164	315	1 187	305	1 184	309
36	Produksjon av mineralske produkter	282	85	302	100	293	98	266	68	268	74
37	Produksjon av metaller	769	40	772	43	774	38	770	38	761	39
38	Produksjon av verkstedprodukter	2 976	(481)	3 016	(518)	2 963	(454)	2 917	(454)	3 006	500
39	Industriproduksjon ellers .	349	68	394	84	349	73	318	58	335	58
5	BYGGE- OG ANLEGGSVIRKSOMHET ..	5 825	405	5 791	421	5 806	362	5 735	459	5 966	377
	501 Byggevirksomhet	4 013	(278)	4 115	(308)	4 032	224	3 890	(348)	4 013	233
	502 Anleggsvirksomhet	1 812	127	1 676	113	1 774	138	1 845	111	1 953	144
		Årsgjennomsnitt*		1. kvartal 1979*		2. kvartal 1979*		3. kvartal 1979*		4. kvartal 1979*	
				12/2 - 18/2		28/5 - 3/6		20/8 - 26/8		19/11 - 25/11	
		I alt	Av dette kvinner	I alt	Av dette kvinner	I alt	Av dette kvinner	I alt	Av dette kvinner	I alt	Av dette kvinner
2	BERGVERKSDRIFT	455	35	449	31	460	36	452	36	457	37
21	Brytning av kull	-	-	-	-	-	-	-	-	-	-
22	Utvinning av råolje og naturgass	-	-	-	-	-	-	-	-	-	-
23	Brytning og utvinning av malm	264	26	267	24	263	27	266	27	259	27
29	Bergverksdrift ellers	191	9	182	7	197	9	186	9	198	10
3	INDUSTRI	12 926	3 151	13 132	3 188	12 978	3 159	12 793	3 058	12 800	3 198
31	Produksjon av næringsmidler, drikkevarer og tobakkvarer	1 810	562	1 847	557	1 836	609	1 782	532	1 777	550
32	Produksjon av tekstilvarer, bekledningsvarer, lær og lærvarer	1 685	1 160	1 699	1 178	1 648	1 137	1 703	1 158	1 691	1 168
33	Produksjon av trevarer	2 495	238	2 512	242	2 518	219	2 488	242	2 462	251
34	Treforedling, grafisk produksjon og forlagsvirksomhet	1 522	242	1 562	230	1 550	235	1 504	241	1 470	261
35	Produksjon av kjemiske produkter, mineralolje-, kull-, gummi- og plastprodukter ..	1 156	295	1 162	295	1 156	294	1 166	298	1 140	293
36	Produksjon av mineralske produkter	268	67	263	71	267	74	271	57	270	65
37	Produksjon av metaller	768	42	765	38	754	40	773	41	780	49
38	Produksjon av verkstedprodukter	2 872	(470)	2 967	(505)	2 917	(480)	2 777	426	2 828	469
39	Industriproduksjon ellers .	350	75	355	72	332	71	329	(63)	382	(92)
5	BYGGE- OG ANLEGGSVIRKSOMHET ..	5 794	393	5 484	449	5 734	363	5 970	380	5 988	381
	501 Byggevirksomhet	3 709	241	3 660	308	3 708	210	3 643	223	3 825	223
	502 Anleggsvirksomhet	2 085	(152)	1 824	141	2 026	153	2 327	(157)	2 163	(158)

2) Unnt. Jevnaker.

1) See note 1, page 102. 2) Jevnaker not included.

Tabell 64 (forts.). Sysselsatte etter kjønn og næringsområde. Fylke. 1978 og 1979 *Employed persons by sex and division. County. 1978 and 1979*

Nr. Næring ¹⁾	06 Buskerud ²⁾									
	Årsgjennomsnitt		1. kvartal 1978		2. kvartal 1978		3. kvartal 1978		4. kvartal 1978	
	I alt	Av dette kvinner	I alt	Av dette kvinner	I alt	Av dette kvinner	I alt	Av dette kvinner	I alt	Av dette kvinner
2 BERGVERKSDRIFT	182	23	160	19	187	24	194	25	187	23
21 Bryting av kull	-	-	-	-	-	-	-	-	-	-
22 Utvinning av råolje og naturgass	-	-	-	-	-	-	-	-	-	-
23 Bryting og utvinning av malm	-	-	-	-	-	-	-	-	-	-
29 Bergverksdrift ellers	182	23	160	19	187	24	194	25	187	23
3 INDUSTRI	28 377	6 005	28 203	5 866	28 584	6 051	28 234	6 018	28 488	6 087
31 Produksjon av næringsmidler, drikkevarer og tobakksvarer	1 559	619	1 484	591	1 603	636	1 580	630	1 568	619
32 Produksjon av tekstilvarer, bekledningsvarer, lær og lærvarer	(1 767)	1 065	(1 860)	1 131	(1 768)	1 062	(1 696)	1 005	1 743	1 063
33 Produksjon av trevarer	2 488	439	2 483	433	2 467	406	2 490	459	2 511	458
34 Treforedling, grafisk produksjon og forlagsvirksomhet	6 194	1 348	6 287	1 333	6 226	1 351	6 067	1 353	6 199	1 356
35 Produksjon av kjemiske produkter, mineralolje-, kull-, gummi- og plastprodukter	2 200	(634)	2 116	(608)	2 182	(641)	2 222	(650)	2 279	637
36 Produksjon av mineral-ske produkter	2 384	323	2 474	327	2 421	325	2 340	312	2 303	327
37 Produksjon av metaller	242	28	249	29	247	28	237	28	235	28
38 Produksjon av verkstedprodukter	11 311	1 509	11 014	(1 377)	11 433	1 556	11 339	1 544	11 457	1 558
39 Industriproduksjon ellers	232	40	236	37	237	46	263	37	193	41
5 BYGGE- OG ANLEGGSVIRKSOMHET	5 942	(313)	5 813	(299)	5 920	(302)	6 146	(317)	5 889	333
501 Byggevirksomhet ..	4 881	(264)	4 674	(238)	4 852	(249)	5 042	(275)	4 955	292
502 Anleggsvirksomhet	1 061	(49)	1 139	(61)	1 068	(53)	1 104	(42)	934	41

2) Medr. Svelvik og Jevnaker.

1) See note 1, page 102. 2) Svelvik and Jevnaker included.

Tabell 64 (forts.). Sysselsatte etter kjønn og næringsområde. Fylke. 1978 og 1979 *Employed persons by sex and division. County. 1978 and 1979*

Nr.	Næring ¹⁾	06 Buskerud ²⁾ (forts.)									
		Årsgjennomsnitt*		1. kvartal 1979*		2. kvartal 1979*		3. kvartal 1979*		4. kvartal 1979*	
		I alt	Av dette kvinner	I alt	Av dette kvinner	I alt	Av dette kvinner	I alt	Av dette kvinner	I alt	Av dette kvinner
				12/2 - 18/2		28/5 - 3/6		20/8 - 26/8		19/11 - 25/11	
2	BERGVERKSDRIFT	175	27	168	22	183	28	182	29	168	29
	21 Bryting av kull	-	-	-	-	-	-	-	-	-	-
	22 Utvinning av råolje og naturgass	-	-	-	-	-	-	-	-	-	-
	23 Bryting og utvinning av malm	-	-	-	-	-	-	-	-	-	-
	29 Bergverksdrift ellers	175	27	168	22	183	28	182	29	168	29
3	INDUSTRI	28 028	6 196	28 174	6 070	28 396	6 254	27 795	6 163	27 745	6 297
	31 Produksjon av næringsmidler, drikkevarer og tobakkvarer	1 598	640	1 575	636	1 676	676	1 537	584	1 604	665
	32 Produksjon av tekstilvarer, bekledningsvarer, lær og lærvarer	(1 646)	1 025	(1 701)	1 046	(1 690)	1 061	(1 670)	1 021	(1 523)	971
	33 Produksjon av trevarer	2 412	445	2 501	454	2 506	466	2 321	425	2 321	435
	34 Treforedling, grafisk produksjon og forlagsvirksomhet	6 143	1 382	6 139	1 321	6 202	1 374	6 115	1 424	6 117	1 410
	35 Produksjon av kjemiske produkter, mineralolje-, kull-, gummi- og plastprodukter	2 283	630	2 141	(599)	2 307	633	2 322	639	2 362	650
	36 Produksjon av mineral-ske produkter	2 310	336	2 331	340	2 353	348	2 310	329	2 247	327
	37 Produksjon av metaller	220	15	230	16	220	16	218	14	211	14
	38 Produksjon av verkstedprodukter	11 255	1 686	11 345	1 617	11 282	1 649	11 137	1 683	11 254	1 794
	39 Industriproduksjon ellers	161	37	211	41	160	31	165	44	106	31
5	BYGGE- OG ANLEGGSVIRKSOMHET	6 061	(349)	5 879	(331)	6 097	(343)	6 218	364	6 051	357
	501 Byggevirksomhet ..	4 931	(284)	4 778	(278)	5 005	(287)	5 027	284	4 916	287
	502 Anleggsvirksomhet	1 130	(65)	1 101	(53)	1 092	(56)	1 191	80	1 135	70

2) Medr. Svelvik og Jevnaker.

1) See note 1, page 102. 2) Svelvik and Jevnaker included.

Tabell 64 (forts.). Sysselsatte etter kjønn og næringsområde. Fylke. 1978 og 1979 *Employed persons by sex and division. County. 1978 and 1979*

Nr. Næring ¹⁾	07 Vestfold ²⁾									
	Årsgjennomsnitt		1. kvartal 1978		2. kvartal 1978		3. kvartal 1978		4. kvartal 1978	
	I alt	Av dette kvinner	I alt	Av dette kvinner	I alt	Av dette kvinner	I alt	Av dette kvinner	I alt	Av dette kvinner
2 BERGVERKSDRIFT	505	46	475	44	483	44	524	46	538	50
21 Bryting av kull	-	-	-	-	-	-	-	-	-	-
22 Utvinning av råolje og naturgass	-	-	-	-	-	-	-	-	-	-
23 Bryting og utvinning av malm	-	-	-	-	-	-	-	-	-	-
29 Bergverksdrift ellers	505	46	475	44	483	44	524	46	538	50
3 INDUSTRI	22 175	4 216	22 468	4 202	22 433	4 251	22 183	4 318	21 615	4 094
31 Produksjon av næringsmidler, drikkevarer og tobakksvarer .	2 267	(878)	2 263	(837)	(2 272)	(878)	2 308	(900)	2 225	896
32 Produksjon av tekstilvarer, bekleddingsvarer, lær og lærvarer	777	464	826	499	804	478	787	463	692	415
33 Produksjon av trevarer	1 446	146	1 458	151	1 402	145	1 447	(145)	1 477	145
34 Treforedling, grafisk produksjon og forlagsvirksomhet ...	2 661	792	2 767	812	2 650	801	2 648	795	2 578	759
35 Produksjon av kjemiske produkter, mineralolje-, kull-, gummi- og plastprodukter	2 042	460	2 073	469	2 025	479	2 129	484	1 939	410
36 Produksjon av mineralske produkter	465	64	(278)	(42)	443	24	516	107	624	82
37 Produksjon av metaller	1 115	138	992	104	988	108	1 251	170	1 227	171
38 Produksjon av verkstedprodukter	10 985	1 076	11 392	1 096	11 420	1 132	10 684	1 056	10 445	1 021
39 Industriproduksjon ellers ...	417	198	419	192	429	206	413	198	408	195
5 BYGGE- OG ANLEGGSVIRKSOMHET	5 788	(302)	5 427	228	5 746	(310)	6 118	(309)	5 861	361
501 Byggevirksomhet	4 253	(222)	4 026	145	4 285	(233)	4 443	(226)	4 259	284
502 Anleggsvirksomhet	1 535	(80)	1 401	(83)	1 461	(77)	1 675	(83)	1 602	77

	07 Vestfold ²⁾									
	Årsgjennomsnitt*		1. kvartal 1979*		2. kvartal 1979*		3. kvartal 1979*		4. kvartal 1979*	
	I alt	Av dette kvinner	I alt	Av dette kvinner	I alt	Av dette kvinner	I alt	Av dette kvinner	I alt	Av dette kvinner
2 BERGVERKSDRIFT	495	42	507	44	518	44	461	39	493	42
21 Bryting av kull	-	-	-	-	-	-	-	-	-	-
22 Utvinning av råolje og naturgass	-	-	-	-	-	-	-	-	-	-
23 Bryting og utvinning av malm ..	-	-	-	-	-	-	-	-	-	-
29 Bergverksdrift ellers	495	42	507	44	518	44	461	39	493	42
3 INDUSTRI	20 929	4 125	21 300	4 092	21 200	4 177	20 679	4 146	20 535	4 085
31 Produksjon av næringsmidler, drikkevarer og tobakksvarer .	2 259	(876)	2 230	(894)	2 296	(894)	2 304	(893)	2 204	823
32 Produksjon av tekstilvarer, bekleddingsvarer, lær og lærvarer	748	451	747	445	737	433	726	474	783	451
33 Produksjon av trevarer	1 541	(174)	1 507	(172)	1 551	(171)	1 574	182	1 531	171
34 Treforedling, grafisk produksjon og forlagsvirksomhet ...	2 511	765	2 588	750	2 591	811	2 400	734	2 465	765
35 Produksjon av kjemiske produkter, mineralolje-, kull-, gummi- og plastprodukter	2 061	424	1 902	367	2 178	418	2 062	446	2 100	467
36 Produksjon av mineralske produkter	444	59	527	82	502	53	553	73	195	28
37 Produksjon av metaller	1 243	185	1 230	179	1 243	181	1 214	183	1 286	199
38 Produksjon av verkstedprodukter	9 743	1 021	10 183	1 029	9 705	1 027	9 491	1 008	9 595	1 019
39 Industriproduksjon ellers ...	379	170	386	174	397	189	355	(153)	376	162
5 BYGGE- OG ANLEGGSVIRKSOMHET	5 554	314	5 591	285	5 703	325	5 428	300	5 493	344
501 Byggevirksomhet	3 946	222	4 148	202	3 970	234	3 793	207	3 874	244
502 Anleggsvirksomhet	(1 608)	(92)	1 443	(83)	1 733	(91)	(1 635)	(93)	(1 619)	(100)

2) Unnt. Svelvik.

1) See note 1, page 102. 2) Svelvik not included.

Tabell 64 (forts.). Sysselsatte etter kjønn og næringsområde. Fylke. 1978 og 1979 *Employed persons by sex and division. County. 1978 and 1979*

Nr. Næring ¹⁾	08 Telemark									
	Årsgjennomsnitt		1. kvartal 1978		2. kvartal 1978		3. kvartal 1978		4. kvartal 1978	
			13/2 - 19/2		22/5 - 28/5		21/8 - 27/8		20/11 - 26/11	
	I alt	Av dette kvinner	I alt	Av dette kvinner	I alt	Av dette kvinner	I alt	Av dette kvinner	I alt	Av dette kvinner
2 BERGVERKSDRIFT	278	10	269	9	278	9	277	12	289	9
21 Brytning av kull	-	-	-	-	-	-	-	-	-	-
22 Utvinning av råolje og naturgass	-	-	-	-	-	-	-	-	-	-
23 Brytning og utvinning av malm .	-	-	-	-	-	-	-	-	-	-
29 Bergverksdrift ellers	278	10	269	9	278	9	277	12	289	9
3 INDUSTRI	20 853	3 208	21 162	3 263	21 708	3 269	20 743	3 200	19 799	3 099
31 Produksjon av næringsmidler, drikkevarer og tobakksvarer ..	1 128	495	1 110	499	1 137	512	1 079	471	1 186	497
32 Produksjon av tekstilvarer, bekledningsvarer, lær og lærvarer	(579)	(441)	(603)	(453)	(585)	(444)	(539)	(420)	588	447
33 Produksjon av trevarer	1 727	244	1 841	254	1 861	254	1 756	291	1 450	178
34 Treforedling, grafisk produksjon og forlagsvirksomhet	2 271	364	2 193	354	2 473	368	2 121	359	2 298	373
35 Produksjon av kjemiske produkter, mineralolje-, kull-, gummi- og plastprodukter	6 677	643	6 959	656	6 950	667	6 664	647	6 136	604
36 Produksjon av mineralske produkter	1 194	192	1 195	186	1 138	189	1 183	191	1 258	200
37 Produksjon av metaller	2 227	112	2 065	112	2 094	113	2 546	111	2 203	113
38 Produksjon av verkstedprodukter	4 977	691	5 121	722	5 397	696	4 786	685	4 605	661
39 Industriproduksjon ellers	73	(26)	75	(27)	73	(26)	69	(25)	75	26
5 BYGGE- OG ANLEGGSVIRKSOMHET	5 794	436	5 927	420	5 850	415	5 722	444	5 677	464
501 Byggevirksomhet	4 045	296	4 172	296	4 091	292	3 961	284	3 955	313
502 Anleggsvirksomhet	1 749	(140)	1 755	(124)	1 759	(123)	1 761	(160)	1 722	151

	08 Telemark									
	Årsgjennomsnitt*		1. kvartal 1979*		2. kvartal 1979*		3. kvartal 1979*		4. kvartal 1979*	
			12/2 - 18/2		28/5 - 3/6		20/8 - 26/8		19/11 - 25/11	
	I alt	Av dette kvinner	I alt	Av dette kvinner	I alt	Av dette kvinner	I alt	Av dette kvinner	I alt	Av dette kvinner
2 BERGVERKSDRIFT	237	6	246	5	242	4	244	6	216	8
21 Brytning av kull	-	-	-	-	-	-	-	-	-	-
22 Utvinning av råolje og naturgass	-	-	-	-	-	-	-	-	-	-
23 Brytning og utvinning av malm .	-	-	-	-	-	-	-	-	-	-
29 Bergverksdrift ellers	237	6	246	5	242	4	244	6	216	8
3 INDUSTRI	20 094	2 971	20 253	2 970	20 419	2 945	20 193	3 000	19 510	2 970
31 Produksjon av næringsmidler, drikkevarer og tobakksvarer ..	1 194	506	1 120	474	1 191	492	1 259	538	1 207	519
32 Produksjon av tekstilvarer, bekledningsvarer, lær og lærvarer	(564)	(427)	(548)	(420)	(574)	(432)	(556)	(416)	(577)	(439)
33 Produksjon av trevarer	1 394	193	1 742	233	1 361	185	1 253	179	1 218	177
34 Treforedling, grafisk produksjon og forlagsvirksomhet .	2 290	370	2 295	362	2 324	374	2 345	385	2 197	358
35 Produksjon av kjemiske produkter, mineralolje-, kull-, gummi- og plastprodukter	6 794	668	6 668	630	6 862	657	6 900	691	6 745	695
36 Produksjon av mineralske produkter	1 228	202	1 212	196	1 233	202	1 216	199	1 250	213
37 Produksjon av metaller	2 223	103	2 172	111	2 328	117	2 207	88	2 187	94
38 Produksjon av verkstedprodukter	4 332	478	4 422	519	4 468	460	4 380	478	4 058	455
39 Industriproduksjon ellers	75	(24)	74	(25)	78	(26)	77	26	71	20
5 BYGGE- OG ANLEGGSVIRKSOMHET	5 181	447	5 325	492	5 118	457	5 128	434	5 151	404
501 Byggevirksomhet	3 680	299	3 709	319	3 568	297	3 704	306	3 738	273
502 Anleggsvirksomhet	(1 501)	(148)	(1 616)	(173)	(1 550)	(160)	(1 424)	(128)	(1 413)	(131)

1) See note 1, page 102.

Tabell 64 (forts.). Sysselsatte etter kjønn og næringsområde. Fylke. 1978 og 1979 *Employed persons by sex and division. County. 1978 and 1979*

		09 Aust-Agder									
Nr.	Næring ¹⁾	Årsgjennomsnitt		1. kvartal 1978		2. kvartal 1978		3. kvartal 1978		4. kvartal 1978	
				13/2 - 19/2		22/5 - 28/5		21/8 - 27/8		20/11 - 26/11	
		I alt	Av dette kvinner	I alt	Av dette kvinner	I alt	Av dette kvinner	I alt	Av dette kvinner	I alt	Av dette kvinner
2	BERGVERKSDRIFT	107	11	102	7	106	9	108	13	113	13
	21 Brytning av kull	-	-	-	-	-	-	-	-	-	-
	22 Utvinning av råolje og naturgass	-	-	-	-	-	-	-	-	-	-
	23 Brytning og utvinning av malm	-	-	-	-	-	-	-	-	-	-
	29 Bergverksdrift ellers	107	11	102	7	106	9	108	13	113	13
3	INDUSTRI	8 245	1 923	8 384	1 909	8 173	1 865	8 084	1 935	8 340	1 983
	31 Produksjon av næringsmidler, drikkevarer og tobakksvarer	504	(171)	492	(163)	520	(177)	530	(188)	473	155
	32 Produksjon av tekstilvarer, bekledningsvarer, lær og lærvarer	108	84	112	87	107	82	95	73	120	93
	33 Produksjon av trevarer	901	208	869	183	881	169	941	226	912	254
	34 Treforedling, grafisk produksjon og forlagsvirksomhet	(397)	71	(409)	72	(359)	71	(400)	66	419	77
	35 Produksjon av kjemiske produkter, mineralolje-, kull-, gummi- og plastprodukter	752	(42)	744	(39)	753	(36)	755	(45)	758	48
	36 Produksjon av mineralske produkter	191	48	153	41	151	40	231	55	230	55
	37 Produksjon av metaller	98	4	131	6	110	6	81	3	70	3
	38 Produksjon av verkstedprodukter	5 140	1 232	5 317	1 255	5 134	1 216	4 905	1 217	5 203	1 236
	39 Industriproduksjon ellers ...	154	63	157	63	158	68	146	62	155	62
5	BYGGE- OG ANLEGGSVIRKSOMHET	2 765	(123)	2 610	(119)	2 923	(112)	2 746	(130)	2 782	132
	501 Byggevirksomhet	1 651	(60)	1 600	63	1 634	(59)	1 641	(63)	1 731	57
	502 Anleggsvirksomhet	1 114	(63)	1 010	56	1 289	(53)	1 105	(67)	1 051	75

		09 Aust-Agder									
Nr.	Næring ¹⁾	Årsgjennomsnitt*		1. kvartal 1979*		2. kvartal 1979*		3. kvartal 1979*		4. kvartal 1979*	
				12/2 - 18/2		28/5 - 3/6		20/8 - 26/8		19/11 - 25/11	
		I alt	Av dette kvinner	I alt	Av dette kvinner	I alt	Av dette kvinner	I alt	Av dette kvinner	I alt	Av dette kvinner
2	BERGVERKSDRIFT	109	9	99	7	106	8	114	10	117	10
	21 Brytning av kull	-	-	-	-	-	-	-	-	-	-
	22 Utvinning av råolje og naturgass	-	-	-	-	-	-	-	-	-	-
	23 Brytning og utvinning av malm	-	-	-	-	-	-	-	-	-	-
	29 Bergverksdrift ellers	109	9	99	7	106	8	114	10	117	10
3	INDUSTRI	7 713	1 808	7 716	1 845	7 713	1 854	7 373	1 703	8 048	1 829
	31 Produksjon av næringsmidler, drikkevarer og tobakksvarer	413	(101)	426	101	388	(91)	(406)	(102)	430	(112)
	32 Produksjon av tekstilvarer, bekledningsvarer, lær og lærvarer	118	91	114	87	121	92	115	93	121	91
	33 Produksjon av trevarer	877	212	872	215	958	253	790	172	887	209
	34 Treforedling, grafisk produksjon og forlagsvirksomhet	(408)	66	(408)	64	(410)	62	403	66	412	73
	35 Produksjon av kjemiske produkter, mineralolje-, kull-, gummi- og plastprodukter	741	(43)	720	(43)	750	(40)	743	(41)	751	46
	36 Produksjon av mineralske produkter	203	45	226	53	224	52	189	37	175	37
	37 Produksjon av metaller	85	3	72	3	77	3	80	4	112	3
	38 Produksjon av verkstedprodukter	4 711	1 185	4 724	1 219	4 629	1 201	4 488	1 124	5 002	1 195
	39 Industriproduksjon ellers ...	157	62	154	60	156	60	159	64	158	63
5	BYGGE- OG ANLEGGSVIRKSOMHET	2 792	144	2 927	146	2 640	145	(2 772)	(137)	2 829	146
	501 Byggevirksomhet	1 672	(68)	1 777	(75)	1 541	(71)	(1 676)	(67)	1 693	(57)
	502 Anleggsvirksomhet	1 120	76	1 150	71	1 099	74	1 096	70	1 136	89

1) See note 1, page 102.

Tabell 64 (forts.). Sysselsatte etter kjønn og næringsområde. Fylke. 1978 og 1979 *Employed persons by sex and division. County. 1978 and 1979*

Nr. Næring ¹⁾	10 Vest-Agder										
	Årsgjennomsnitt		1. kvartal 1978		2. kvartal 1978		3. kvartal 1978		4. kvartal 1978		
	I alt	Av dette kvinner	I alt	Av dette kvinner	I alt	Av dette kvinner	I alt	Av dette kvinner	I alt	Av dette kvinner	
			13/2 - 19/2		22/5 - 28/5		21/8 - 27/8		20/11 - 26/11		
2 BERGVERKSDRIFT	41	3	43	4	39	3	40	3	43	3	
21 Brytning av kull	-	-	-	-	-	-	-	-	-	-	
22 Utvinning av råolje og naturgass	-	-	-	-	-	-	-	-	-	-	
23 Brytning og utvinning av malm	-	-	-	-	-	-	-	-	-	-	
29 Bergverksdrift ellers	41	3	43	4	39	3	40	3	43	3	
3 INDUSTRI	14 632	2 464	14 848	2 461	14 981	2 535	14 448	2 412	14 251	2 448	
31 Produksjon av næringsmidler, drikkevarer og tobakkvarer ..	1 400	533	1 329	493	1 433	566	1 381	512	1 458	560	
32 Produksjon av tekstilvarer, bekledningsvarer, lær og lærvarer	786	369	825	401	771	363	784	356	765	358	
33 Produksjon av trevarer	984	96	1 002	93	995	99	992	97	946	93	
34 Treforedling, grafisk produksjon og forlagsvirksomhet ...	2 021	302	2 044	313	2 045	315	1 948	291	2 046	290	
35 Produksjon av kjemiske produkter, mineralolje-, kull-, gummi- og plastprodukter	1 932	762	1 971	773	1 950	780	1 894	(742)	1 914	753	
36 Produksjon av mineralske produkter	(281)	24	287	22	(287)	23	(282)	23	267	28	
37 Produksjon av metaller	2 576	121	2 652	123	2 615	120	2 578	119	2 459	120	
38 Produksjon av verkstedprodukter	4 641	254	4 728	240	4 876	266	4 575	269	4 387	243	
39 Industriproduksjon ellers ...	11	3	10	3	9	3	14	3	9	3	
5 BYGGE- OG ANLEGGSVIRKSOMHET	3 769	212	3 765	(186)	3 750	209	3 754	211	3 808	244	
501 Byggevirksomhet	2 606	(140)	2 628	(126)	2 507	129	2 659	(141)	2 631	164	
502 Anleggsvirksomhet	1 163	72	1 137	60	1 243	80	1 095	70	1 177	80	

Nr. Næring ¹⁾	10 Vest-Agder										
	Årsgjennomsnitt*		1. kvartal 1979*		2. kvartal 1979*		3. kvartal 1979*		4. kvartal 1979*		
	I alt	Av dette kvinner	I alt	Av dette kvinner	I alt	Av dette kvinner	I alt	Av dette kvinner	I alt	Av dette kvinner	
			12/2 - 18/2		28/5 - 3/6		20/8 - 26/8		19/11 - 25/11		
2 BERGVERKSDRIFT	42	3	40	3	43	3	40	3	44	3	
21 Brytning av kull	-	-	-	-	-	-	-	-	-	-	
22 Utvinning av råolje og naturgass	-	-	-	-	-	-	-	-	-	-	
23 Brytning og utvinning av malm	-	-	-	-	-	-	-	-	-	-	
29 Bergverksdrift ellers	42	3	40	3	43	3	40	3	44	3	
3 INDUSTRI	14 175	2 495	14 106	2 423	14 277	2 463	14 096	2 493	14 221	2 599	
31 Produksjon av næringsmidler, drikkevarer og tobakkvarer ..	1 464	576	1 393	539	1 541	621	1 485	584	1 438	560	
32 Produksjon av tekstilvarer, bekledningsvarer, lær og lærvarer	(794)	(372)	755	357	783	364	(778)	(361)	(860)	(405)	
33 Produksjon av trevarer	987	101	949	91	953	93	1 031	103	1 016	117	
34 Treforedling, grafisk produksjon og forlagsvirksomhet	1 893	304	1 988	291	1 996	300	1 779	316	1 807	310	
35 Produksjon av kjemiske produkter, mineralolje-, kull-, gummi- og plastprodukter	1 934	716	1 966	748	1 896	680	1 911	681	1 965	753	
36 Produksjon av mineralske produkter	(233)	(29)	(222)	(28)	(234)	(28)	(226)	(29)	(249)	(29)	
37 Produksjon av metaller	2 560	133	2 530	124	2 420	122	2 634	142	2 655	144	
38 Produksjon av verkstedprodukter	4 301	261	4 294	242	4 446	251	4 244	274	4 221	278	
39 Industriproduksjon ellers ...	9	3	9	3	8	4	8	3	10	3	
5 BYGGE- OG ANLEGGSVIRKSOMHET	3 779	(275)	3 471	(261)	3 795	(259)	3 837	285	4 011	(294)	
501 Byggevirksomhet	2 597	(187)	2 359	(169)	2 555	(171)	2 677	201	2 796	(207)	
502 Anleggsvirksomhet	1 182	88	1 112	92	1 240	88	1 160	84	1 215	87	

1) See note 1, page 102.

Tabell 64 (forts.). Sysselsatte etter kjønn og næringsområde. Fylke. 1978 og 1979 *Employed persons by sex and division. County. 1978 and 1979*

Nr. Næring ¹⁾	11 Rogaland ²⁾									
	Årsgjennomsnitt		1. kvartal 1978		2. kvartal 1978		3. kvartal 1978		4. kvartal 1978	
	I alt	Av dette kvinner	I alt	Av dette kvinner	I alt	Av dette kvinner	I alt	Av dette kvinner	I alt	Av dette kvinner
2 BERGVERKSDRIFT	2 740	650	2 369	578	2 518	622	2 744	606	3 329	795
21 Bryting av kull	-	-	-	-	-	-	-	-	-	-
22 Utvinning av råolje og naturgass	2 177	613	1 813	546	1 963	578	2 172	572	2 760	757
23 Bryting og utvinning av malm	340	17	337	15	336	17	345	15	343	19
29 Bergverksdrift ellers	223	20	219	17	219	27	227	19	226	19
3 INDUSTRI	30 474	6 943	30 411	6 874	30 328	7 035	30 429	6 880	30 729	6 983
31 Produksjon av næringsmidler, drikkevarer og tobakksvarer	4 731	1 798	4 465	1 711	4 847	1 896	4 662	1 691	4 951	1 894
32 Produksjon av tekstilvarer, bekledningsvarer, lær og lærvarer	2 084	1 393	2 214	1 509	2 090	1 396	2 035	1 352	1 997	1 314
33 Produksjon av trevarer	2 667	563	2 640	542	2 707	589	2 664	559	2 657	561
34 Treforedling, grafisk produksjon og forlagsvirksomhet ...	2 247	668	2 086	633	2 258	671	2 319	717	2 325	653
35 Produksjon av kjemiske produkter, mineralolje-, kull-, gummi- og plastprodukter	(751)	(94)	(653)	(92)	(804)	(90)	(768)	(102)	778	93
36 Produksjon av mineralske produkter	1 645	459	1 663	473	1 688	474	1 631	457	1 598	431
37 Produksjon av metaller	3 383	362	3 779	379	3 054	346	3 316	361	3 383	364
38 Produksjon av verkstedprodukter	12 811	1 524	12 755	1 454	12 748	1 509	12 866	1 551	12 876	1 581
39 Industriproduksjon ellers ...	155	82	156	81	(132)	(64)	168	90	164	92
5 BYGGE- OG ANLEGGSVIRKSOMHET ³⁾ ..	11 950	851	11 489	743	11 969	919	12 192	847	12 148	896
501 Byggevirksomhet	7 192	521	7 084	480	7 106	525	7 145	525	7 433	555
502 Anleggsvirksomhet ³⁾	4 758	330	4 405	263	4 863	394	5 047	322	4 715	341

	11 Rogaland ²⁾									
	Årsgjennomsnitt*		1. kvartal 1979*		2. kvartal 1979*		3. kvartal 1979*		4. kvartal 1979*	
	I alt	Av dette kvinner	I alt	Av dette kvinner	I alt	Av dette kvinner	I alt	Av dette kvinner	I alt	Av dette kvinner
2 BERGVERKSDRIFT	3 312	815	3 227	815	3 413	848	3 597	824	3 011	774
21 Bryting av kull	-	-	-	-	-	-	-	-	-	-
22 Utvinning av råolje og naturgass	2 732	774	2 684	776	2 858	812	2 993	781	2 394	728
23 Bryting og utvinning av malm	331	17	333	19	332	16	332	15	326	19
29 Bergverksdrift ellers	249	24	210	20	223	20	272	28	291	27
3 INDUSTRI	31 578	6 769	30 803	6 936	30 933	6 891	32 234	6 638	32 343	6 610
31 Produksjon av næringsmidler, drikkevarer og tobakksvarer	4 813	1 721	4 551	1 712	4 797	1 760	4 925	1 662	4 980	1 750
32 Produksjon av tekstilvarer, bekledningsvarer, lær og lærvarer	1 937	1 254	1 977	1 314	1 989	1 322	1 916	1 254	1 864	1 127
33 Produksjon av trevarer	2 490	501	2 603	539	2 544	538	2 439	473	2 373	455
34 Treforedling, grafisk produksjon og forlagsvirksomhet	2 504	768	2 387	755	2 373	719	2 555	776	2 699	820
35 Produksjon av kjemiske produkter, mineralolje-, kull-, gummi- og plastprodukter	(711)	92	(665)	95	791	103	(660)	(87)	(729)	81
36 Produksjon av mineralske produkter	(1 306)	(334)	1 546	426	(1 362)	353	(1 138)	(270)	(1 178)	(286)
37 Produksjon av metaller	3 611	403	3 616	407	3 780	429	3 532	385	3 517	392
38 Produksjon av verkstedprodukter	14 059	1 625	13 310	1 620	13 145	1 597	14 867	1 633	14 916	1 651
39 Industriproduksjon ellers ...	147	71	148	68	152	70	202	98	87	48
5 BYGGE- OG ANLEGGSVIRKSOMHET ³⁾ ..	12 436	923	11 932	923	12 567	938	12 478	922	12 765	908
501 Byggevirksomhet	7 364	575	7 376	588	7 516	597	7 261	564	7 302	552
502 Anleggsvirksomhet ³⁾	(5 072)	(348)	4 556	335	5 051	(341)	(5 217)	(358)	(5 463)	(356)

2) Medr. Sveio. 3) Se note 1, side 101.

1) See note 1, page 102. 2) Sveio included. 3) See note 1, page 101.

Tabell 64 (forts.). Sysselsatte etter kjønn og næringsområde. Fylke. 1978 og 1979 *Employed persons by sex and division. County. 1978 and 1979*

Nr. Næring ¹⁾	12 Hordaland ²⁾									
	Årsgjennomsnitt		1. kvartal 1978		2. kvartal 1978		3. kvartal 1978		4. kvartal 1978	
	I alt	Av dette kvinner	I alt	Av dette kvinner	I alt	Av dette kvinner	I alt	Av dette kvinner	I alt	Av dette kvinner
2 BERGVERKSDRIFT	215	21	211	18	217	20	205	19	227	25
21 Brytning av kull	22	10	23	10	21	9	21	9	23	10
22 Utvinning av råolje og naturgass	22	3	12	1	12	3	3	2	59	7
23 Brytning og utvinning av malm	-	-	-	-	-	-	-	-	-	-
29 Bergverksdrift ellers	171	8	176	7	184	8	181	8	145	8
3 INDUSTRI	37 589	8 300	37 845	8 482	37 708	8 405	37 398	8 169	37 406	8 143
31 Produksjon av næringsmidler, drikkevarer og tobakksvarer .	5 520	2 108	5 440	2 078	5 446	2 097	5 527	2 105	5 668	2 154
32 Produksjon av tekstilvarer, bekledningsvarer, lær og lærvarer	4 717	2 817	4 753	2 833	4 888	2 931	4 716	2 793	4 511	2 711
33 Produksjon av trevarer	2 246	327	2 240	340	2 354	327	(2 149)	317	2 240	323
34 Treforedling, grafisk produksjon og forlagsvirksomhet	3 050	813	3 137	942	3 026	811	3 008	756	3 029	743
35 Produksjon av kjemiske produkter, mineralolje-, kull-, gummi- og plastprodukter	2 455	372	2 275	355	2 320	373	2 546	371	2 681	391
36 Produksjon av mineralske produkter	704	72	716	72	739	74	(701)	72	658	68
37 Produksjon av metaller	2 998	201	2 980	201	3 012	200	2 992	200	3 009	203
38 Produksjon av verkstedprodukter	15 481	1 496	15 888	1 564	15 534	1 519	15 313	1 446	15 188	1 455
39 Industriproduksjon ellers ...	418	94	416	97	389	73	446	109	422	95
5 BYGGE- OG ANLEGGSVIRKSOMHET	11 566	747	11 259	697	11 633	752	11 953	786	11 419	753
501 Byggevirksomhet	8 773	525	8 609	495	8 859	535	8 809	520	8 815	548
502 Anleggsvirksomhet	2 793	222	2 650	202	2 774	217	3 144	266	2 604	205

	12 Hordaland ²⁾									
	Årsgjennomsnitt*		1. kvartal 1979*		2. kvartal 1979*		3. kvartal 1979*		4. kvartal 1979*	
	I alt	Av dette kvinner	I alt	Av dette kvinner	I alt	Av dette kvinner	I alt	Av dette kvinner	I alt	Av dette kvinner
2 BERGVERKSDRIFT	237	26	236	25	256	25	225	26	229	29
21 Brytning av kull	23	10	22	10	24	10	23	10	23	10
22 Utvinning av råolje og naturgass	56	7	59	8	55	7	55	7	55	7
23 Brytning og utvinning av malm	-	-	-	-	-	-	-	-	-	-
29 Bergverksdrift ellers	158	9	155	7	177	8	147	9	151	12
3 INDUSTRI	36 465	8 082	36 814	8 017	37 050	8 122	35 911	7 923	36 086	8 265
31 Produksjon av næringsmidler, drikkevarer og tobakksvarer .	5 305	2 029	5 298	2 012	5 199	1 977	5 317	2 015	5 407	2 110
32 Produksjon av tekstilvarer, bekledningsvarer, lær og lærvarer	4 479	2 725	4 535	2 735	4 624	2 740	4 348	2 623	4 409	2 804
33 Produksjon av trevarer	2 254	314	2 318	314	2 250	315	2 188	288	2 259	339
34 Treforedling, grafisk produksjon og forlagsvirksomhet ...	2 984	773	3 019	772	3 040	756	3 025	789	2 854	773
35 Produksjon av kjemiske produkter, mineralolje-, kull-, gummi- og plastprodukter	2 407	374	2 605	359	2 441	418	2 241	362	2 342	357
36 Produksjon av mineralske produkter	(646)	73	(564)	69	703	70	(629)	(70)	687	81
37 Produksjon av metaller	3 008	223	2 988	204	3 119	223	3 073	235	2 853	230
38 Produksjon av verkstedprodukter	14 958	1 474	15 069	1 456	15 254	1 527	14 670	1 442	14 839	1 473
39 Industriproduksjon ellers ...	424	97	418	96	420	96	420	99	436	98
5 BYGGE- OG ANLEGGSVIRKSOMHET	11 726	846	11 092	850	11 750	862	12 019	852	12 043	818
501 Byggevirksomhet	8 769	623	8 469	649	8 648	617	8 902	607	9 055	617
502 Anleggsvirksomhet	2 957	(223)	2 623	201	3 102	245	3 117	(245)	2 988	(201)

2) Unnt. Sveio.

1) See note 1, page 102. 2) Sveio not included.

Tabell 64 (forts.). Sysselsatte etter kjønn og næringsområde. Fylke. 1978 og 1979 *Employed persons by sex and division. County. 1978 and 1979*

Nr.	Næring ¹⁾	14 Sogn og Fjordane									
		Årsgjennomsnitt		1. kvartal 1978		2. kvartal 1978		3. kvartal 1978		4. kvartal 1978	
		I alt	Av dette kvinner	I alt	Av dette kvinner	I alt	Av dette kvinner	I alt	Av dette kvinner	I alt	Av dette kvinner
				13/2 - 19/2		22/5 - 28/5		21/8 - 27/8		20/11 - 26/11	
2	BERGVERKSDRIFT	117	10	112	12	125	12	117	6	112	9
	21 Brytning av kull	-	-	-	-	-	-	-	-	-	-
	22 Utvinning av råolje og naturgass	-	-	-	-	-	-	-	-	-	-
	23 Brytning og utvinning av malm ..	-	-	-	-	-	-	-	-	-	-
	29 Bergverksdrift ellers	117	10	112	12	125	12	117	6	112	9
3	INDUSTRI	9 835	2 421	9 985	2 484	9 716	2 317	9 612	2 375	10 026	2 508
	31 Produksjon av næringsmidler, drikkevarer og tobakksvarer ..	2 062	835	2 175	868	2 004	796	1 994	786	2 075	891
	32 Produksjon av tekstilvarer, bekledningsvarer, lær og lærvarer	1 090	(856)	1 121	(876)	1 103	(872)	1 058	(826)	1 076	850
	33 Produksjon av trevarer	(917)	(147)	(954)	(132)	903	(150)	(874)	(157)	938	150
	34 Treforedling, grafisk produksjon og forlagsvirksomhet	(210)	32	214	31	(205)	32	(216)	32	204	31
	35 Produksjon av kjemiske produkter, mineralolje-, kull-, gummi- og plastprodukter	657	101	646	106	650	70	684	122	647	107
	36 Produksjon av mineralske produkter	(142)	(14)	(130)	(9)	(137)	(12)	(148)	(17)	155	17
	37 Produksjon av metaller	2 492	242	2 512	276	2 508	197	2 445	235	2 502	261
	38 Produksjon av verkstedprodukter ..	2 193	185	2 162	176	2 136	180	2 123	192	2 351	191
	39 Industriproduksjon ellers	72	9	71	10	70	8	70	8	78	10
5	BYGGE- OG ANLEGGSVIRKSOMHET	4 658	281	4 564	234	4 722	291	4 920	321	4 426	278
	501 Byggevirksomhet	2 028	94	2 091	91	1 977	83	2 029	97	2 014	103
	502 Anleggsvirksomhet	2 630	187	2 473	143	2 745	208	2 891	224	2 412	175

Nr.	Næring ¹⁾	14 Sogn og Fjordane									
		Årsgjennomsnitt*		1. kvartal 1979*		2. kvartal 1979*		3. kvartal 1979*		4. kvartal 1979*	
		I alt	Av dette kvinner	I alt	Av dette kvinner	I alt	Av dette kvinner	I alt	Av dette kvinner	I alt	Av dette kvinner
				12/2 - 18/2		28/5 - 3/6		20/8 - 26/8		19/11 - 25/11	
2	BERGVERKSDRIFT	113	8	112	9	123	9	112	6	105	6
	21 Brytning av kull	-	-	-	-	-	-	-	-	-	-
	22 Utvinning av råolje og naturgass	-	-	-	-	-	-	-	-	-	-
	23 Brytning og utvinning av malm ..	-	-	-	-	-	-	-	-	-	-
	29 Bergverksdrift ellers	113	8	112	9	123	9	112	6	105	6
3	INDUSTRI	9 405	2 291	9 429	2 171	9 226	2 337	9 382	2 291	9 584	2 363
	31 Produksjon av næringsmidler, drikkevarer og tobakksvarer ..	1 920	741	1 852	728	2 022	770	1 904	720	1 901	745
	32 Produksjon av tekstilvarer, bekledningsvarer, lær og lærvarer	(992)	(762)	927	712	941	(696)	(1 039)	(807)	(1 063)	(834)
	33 Produksjon av trevarer	803	114	797	117	791	(120)	771	109	854	108
	34 Treforedling, grafisk produksjon og forlagsvirksomhet	(213)	58	(192)	30	(204)	(83)	233	62	225	56
	35 Produksjon av kjemiske produkter, mineralolje-, kull-, gummi- og plastprodukter	645	107	629	98	648	105	653	111	649	112
	36 Produksjon av mineralske produkter	(137)	(16)	(139)	(14)	(127)	(11)	(135)	(16)	(146)	(22)
	37 Produksjon av metaller	2 481	279	2 515	282	2 418	286	2 511	271	2 480	279
	38 Produksjon av verkstedprodukter	2 139	204	2 304	180	1 998	256	2 060	185	2 193	196
	39 Industriproduksjon ellers	75	10	74	10	77	10	76	10	73	11
5	BYGGE- OG ANLEGGSVIRKSOMHET	4 462	241	4 038	215	4 382	222	4 700	262	4 727	266
	501 Byggevirksomhet	2 028	83	1 929	76	2 003	87	2 034	80	2 146	91
	502 Anleggsvirksomhet	2 434	158	2 109	139	2 379	135	2 666	182	2 581	175

1) See note 1, page 102.

Tabell 64 (forts.). Sysselsatte etter kjønn og næringsområde. Fylke. 1978 og 1979 *Employed persons by sex and division. County. 1978 and 1979*

Nr. Næring ¹⁾	15 Møre og Romsdal									
	Årsgjennomsnitt		1. kvartal 1978		2. kvartal 1978		3. kvartal 1978		4. kvartal 1978	
	I alt	Av dette kvinner	I alt	Av dette kvinner	I alt	Av dette kvinner	I alt	Av dette kvinner	I alt	Av dette kvinner
			13/2 -	19/2	22/5 -	28/5	21/8 -	27/8	20/11 -	26/11
2 BERGVERKSDRIFT	462	15	425	13	483	17	477	15	462	15
21 Brytning av kull	-	-	-	-	-	-	-	-	-	-
22 Utvinning av råolje og naturgass	-	-	-	-	-	-	-	-	-	-
23 Brytning og utvinning av malm	170	7	171	7	169	7	170	6	169	6
29 Bergverksdrift ellers	292	8	254	6	314	10	307	9	293	9
3 INDUSTRI	23 919	5 577	23 828	5 602	24 255	5 637	23 684	5 512	23 910	5 555
31 Produksjon av næringsmidler, drikkevarer og tobakksvarer .	3 654	1 208	3 685	1 263	3 838	1 352	3 501	1 119	3 591	1 096
32 Produksjon av tekstilvarer, bekledningsvarer, lær og lærvarer	3 089	2 014	3 079	2 010	3 033	1 948	3 123	2 041	3 121	2 055
33 Produksjon av trevarer	4 246	851	4 337	862	4 258	843	4 223	838	4 164	859
34 Treforedling, grafisk produksjon og forlagsvirksomhet ...	642	188	634	181	637	186	645	192	653	194
35 Produksjon av kjemiske produkter, mineralolje-, kull-, gummi- og plastprodukter	992	233	946	235	951	210	1 018	232	1 053	254
36 Produksjon av mineralske produkter	(558)	105	(568)	104	(571)	106	(569)	106	526	103
37 Produksjon av metaller	1 229	114	1 188	107	1 269	121	1 242	116	1 218	112
38 Produksjon av verkstedprodukter	9 302	827	9 172	800	9 485	834	9 165	830	9 385	844
39 Industriproduksjon ellers ...	207	38	219	40	213	37	198	38	199	38
5 BYGGE- OG ANLEGGSVIRKSOMHET	6 787	388	6 801	393	6 786	379	6 843	403	6 716	376
501 Byggevirksomhet	4 583	266	4 428	266	4 712	281	4 665	261	4 527	254
502 Anleggsvirksomhet	2 204	122	(2 373)	127	2 074	98	2 178	142	2 189	122

Nr. Næring ¹⁾	15 Møre og Romsdal									
	Årsgjennomsnitt*		1. kvartal 1979*		2. kvartal 1979*		3. kvartal 1979*		4. kvartal 1979*	
	I alt	Av dette kvinner	I alt	Av dette kvinner	I alt	Av dette kvinner	I alt	Av dette kvinner	I alt	Av dette kvinner
			12/2 -	18/2	28/5 -	3/6	20/8 -	26/8	19/11 -	25/11
2 BERGVERKSDRIFT	448	16	420	15	463	15	439	17	469	17
21 Brytning av kull	-	-	-	-	-	-	-	-	-	-
22 Utvinning av råolje og naturgass	-	-	-	-	-	-	-	-	-	-
23 Brytning og utvinning av malm	169	7	171	7	174	6	155	8	175	8
29 Bergverksdrift ellers	279	9	249	8	289	9	284	9	294	9
3 INDUSTRI	23 834	5 740	23 480	5 607	23 794	5 602	23 800	5 703	24 260	6 047
31 Produksjon av næringsmidler, drikkevarer og tobakksvarer .	3 707	1 312	3 490	1 186	3 820	1 311	3 754	1 327	3 764	1 424
32 Produksjon av tekstilvarer, bekledningsvarer, lær og lærvarer	3 086	2 057	3 175	2 083	3 090	1 996	3 045	2 047	3 034	2 104
33 Produksjon av trevarer	4 175	903	4 103	868	4 075	851	4 142	892	4 379	1 003
34 Treforedling, grafisk produksjon og forlagsvirksomhet ...	657	195	637	184	653	182	652	193	684	220
35 Produksjon av kjemiske produkter, mineralolje-, kull-, gummi- og plastprodukter	879	250	876	232	862	235	886	261	891	272
36 Produksjon av mineralske produkter	538	54	503	58	(554)	60	562	62	533	35
37 Produksjon av metaller	1 299	122	1 218	114	1 329	124	1 327	118	1 322	130
38 Produksjon av verkstedprodukter	9 291	807	9 270	841	9 202	803	9 229	764	9 465	819
39 Industriproduksjon ellers ...	(202)	40	208	41	209	40	(203)	39	(188)	40
5 BYGGE- OG ANLEGGSVIRKSOMHET	6 410	400	6 491	425	6 702	406	6 230	384	6 218	384
501 Byggevirksomhet	4 221	258	4 391	275	4 340	246	4 065	244	4 088	265
502 Anleggsvirksomhet	2 189	142	2 100	150	2 362	160	2 165	140	2 130	119

1) See note 1, page 102.

Tabell 64 (forts.). Sysselsatte etter kjønn og næringsområde. Fylke. 1978 og 1979 *Employed persons by sex and division. County. 1978 and 1979*

Nr.	Næring ¹⁾	16 Sør-Trøndelag									
		Årsgjennomsnitt		1. kvartal 1978		2. kvartal 1978		3. kvartal 1978		4. kvartal 1978	
		I alt	Av dette kvinner	I alt	Av dette kvinner	I alt	Av dette kvinner	I alt	Av dette kvinner	I alt	Av dette kvinner
				12/2 - 19/2	22/5 - 28/5	21/8 - 27/8	20/11 - 26/11				
2	BERGVERKSDRIFT	516	50	525	53	529	50	520	50	490	45
	21 Brytning av kull	-	-	-	-	-	-	-	-	-	-
	22 Utvinning av råolje og naturgass	3	1	4	1	4	1	-	-	4	1
	23 Brytning og utvinning av malm	312	36	326	40	320	38	310	35	291	31
	29 Bergverksdrift ellers	201	13	195	12	205	11	210	15	195	13
3	INDUSTRI	18 463	3 715	18 704	3 660	18 507	3 724	18 236	3 586	18 403	3 889
	31 Produksjon av næringsmidler, drikkevarer og tobakkvarer ..	3 694	1 440	3 594	1 345	3 691	1 467	3 635	1 391	3 854	1 558
	32 Produksjon av tekstilvarer, bekledningsvarer, lær og lærvarer	706	518	759	561	713	522	695	509	655	482
	33 Produksjon av trevarer	2 098	183	2 095	167	2 112	175	2 073	173	2 112	217
	34 Treforedling, grafisk produksjon og forlagsvirksomhet ..	2 779	626	2 741	598	2 821	621	2 794	624	2 761	661
	35 Produksjon av kjemiske produkter, mineralolje-, kull-, gummi- og plastprodukter	(551)	(145)	(562)	(149)	(533)	(133)	(534)	(140)	(576)	(156)
	36 Produksjon av mineralske produkter	667	(71)	656	(74)	657	(69)	684	(72)	672	(70)
	37 Produksjon av metaller	801	54	821	53	780	51	772	53	829	58
	38 Produksjon av verkstedprodukter	6 869	621	7 176	660	6 917	629	6 750	570	6 632	625
	39 Industriproduksjon ellers ...	298	57	300	53	283	57	299	54	312	62
5	BYGGE- OG ANLEGGSVIRKSOMHET	7 841	(508)	7 531	484	7 843	(477)	8 014	553	7 978	(519)
	501 Byggevirksomhet	6 027	(387)	5 843	363	6 009	(358)	6 116	412	6 141	(417)
	502 Anleggsvirksomhet	1 814	(121)	1 688	121	1 834	119	1 898	(141)	1 837	(102)

Nr.	Næring ¹⁾	16 Sør-Trøndelag									
		Årsgjennomsnitt*		1. kvartal 1979*		2. kvartal 1979*		3. kvartal 1979*		4. kvartal 1979*	
		I alt	Av dette kvinner	I alt	Av dette kvinner	I alt	Av dette kvinner	I alt	Av dette kvinner	I alt	Av dette kvinner
				12/2 - 18/2	28/5 - 3/6	20/8 - 26/8	19/11 - 25/11				
2	BERGVERKSDRIFT	475	45	463	41	492	45	482	47	462	46
	21 Brytning av kull	-	-	-	-	-	-	-	-	-	-
	22 Utvinning av råolje og naturgass	5	2	3	1	3	1	6	2	7	3
	23 Brytning og utvinning av malm	287	30	286	28	296	31	283	32	281	30
	29 Bergverksdrift ellers	183	13	174	12	193	13	193	13	174	13
3	INDUSTRI	18 196	3 744	18 252	3 639	18 431	3 742	17 806	3 572	18 293	4 023
	31 Produksjon av næringsmidler, drikkevarer og tobakkvarer ..	3 812	1 481	3 622	1 377	3 912	1 496	3 629	1 393	4 085	1 656
	32 Produksjon av tekstilvarer, bekledningsvarer, lær og lærvarer	(594)	(465)	648	480	660	491	(592)	(445)	(478)	(446)
	33 Produksjon av trevarer	2 106	191	2 119	192	2 128	177	2 120	195	2 055	198
	34 Treforedling, grafisk produksjon og forlagsvirksomhet ..	2 743	660	2 799	661	2 777	654	2 659	615	2 738	709
	35 Produksjon av kjemiske produkter, mineralolje-, kull-, gummi- og plastprodukter	(576)	(141)	(570)	(139)	(563)	(138)	(572)	(136)	(598)	(149)
	36 Produksjon av mineralske produkter	620	64	637	49	649	(73)	588	58	604	75
	37 Produksjon av metaller	864	59	862	59	858	58	872	58	865	62
	38 Produksjon av verkstedprodukter	6 564	629	6 678	620	6 581	606	6 452	624	6 543	664
	39 Industriproduksjon ellers ...	317	56	317	62	303	49	322	48	327	64
5	BYGGE- OG ANLEGGSVIRKSOMHET	7 870	547	7 560	495	7 914	543	7 872	546	8 135	602
	501 Byggevirksomhet	5 764	385	5 826	374	5 887	397	5 640	385	5 703	383
	502 Anleggsvirksomhet	2 106	162	1 734	(121)	2 027	146	2 232	161	2 432	219

1) See note 1, page 102.

Tabell 64 (forts.). Sysselsatte etter kjønn og næringsområde. Fylke. 1978 og 1979 *Employed persons by sex and division. County. 1978 and 1979*

Nr. Næring ¹⁾		17 Nord-Trøndelag									
		Årsgjennomsnitt		1. kvartal 1978		2. kvartal 1978		3. kvartal 1978		4. kvartal 1978	
		I alt	Av dette kvinner	I alt	Av dette kvinner	I alt	Av dette kvinner	I alt	Av dette kvinner	I alt	Av dette kvinner
				13/2 - 19/2		22/5 - 28/5		21/8 - 27/8		20/11 - 26/11	
2	BERGVERKSDRIFT	736	66	751	68	748	64	731	64	715	68
	21 Brytning av kull	-	-	-	-	-	-	-	-	-	-
	22 Utvinning av råolje og naturgass	-	-	-	-	-	-	-	-	-	-
	23 Brytning og utvinning av malm	647	59	671	62	646	55	639	58	633	62
	29 Bergverksdrift ellers	89	7	80	6	102	9	92	6	82	6
3	INDUSTRI	7 740	1 306	7 800	1 239	7 815	1 283	7 773	1 328	7 570	1 375
	31 Produksjon av næringsmidler, drikkevarer og tobakksvarer	1 473	(506)	1 409	(439)	1 440	486	1 526	(531)	1 516	(567)
	32 Produksjon av tekstilvarer, beklæringsvarer, lær og lærvarer	134	44	124	39	139	45	138	45	134	47
	33 Produksjon av trevarer	1 700	185	1 701	174	1 734	178	1 678	190	1 687	196
	34 Treforedling, grafisk produksjon og forlagsvirksomhet	1 283	187	1 311	187	1 280	184	1 257	185	1 286	191
	35 Produksjon av kjemiske produkter, mineralolje-, kull-, gummi- og plastprodukter	577	108	565	(105)	568	109	588	113	587	106
	36 Produksjon av mineralske produkter	(423)	(37)	406	(32)	(409)	(37)	(434)	(38)	(442)	(42)
	37 Produksjon av metaller	282	26	287	26	284	27	278	24	280	28
	38 Produksjon av verkstedprodukter	1 868	(213)	1 997	237	1 961	(217)	1 874	(202)	1 638	(198)
	39 Industriproduksjon ellers	-	-	-	-	-	-	-	-	-	-
5	BYGGE- OG ANLEGGSVIRKSOMHET	4 059	238	3 968	222	4 203	255	4 041	239	4 025	235
	501 Byggevirksomhet	2 489	152	2 448	150	2 539	162	2 493	149	2 477	148
	502 Anleggsvirksomhet	(1 570)	(86)	(1 520)	(72)	(1 664)	(93)	1 548	90	(1 548)	(87)

Nr. Næring ¹⁾		17 Nord-Trøndelag									
		Årsgjennomsnitt*		1. kvartal 1979*		2. kvartal 1979*		3. kvartal 1979*		4. kvartal 1979*	
		I alt	Av dette kvinner	I alt	Av dette kvinner	I alt	Av dette kvinner	I alt	Av dette kvinner	I alt	Av dette kvinner
				12/2 - 18/2		28/5 - 3/6		20/8 - 26/8		19/11 - 25/11	
2	BERGVERKSDRIFT	692	74	701	66	702	76	694	78	670	76
	21 Brytning av kull	-	-	-	-	-	-	-	-	-	-
	22 Utvinning av råolje og naturgass	-	-	-	-	-	-	-	-	-	-
	23 Brytning og utvinning av malm	610	64	634	61	617	62	601	67	589	67
	29 Bergverksdrift ellers	82	10	67	5	85	14	93	11	81	9
3	INDUSTRI	8 022	1 429	7 432	1 318	7 986	1 417	7 965	1 392	8 703	1 590
	31 Produksjon av næringsmidler, drikkevarer og tobakksvarer	1 536	(584)	1 459	(507)	1 547	(595)	1 524	565	1 613	670
	32 Produksjon av tekstilvarer, beklæringsvarer, lær og lærvarer	127	45	132	45	128	44	132	46	114	42
	33 Produksjon av trevarer	1 659	184	1 624	201	1 627	176	1 620	169	1 765	190
	34 Treforedling, grafisk produksjon og forlagsvirksomhet	1 323	193	1 268	189	1 326	195	1 280	188	1 419	201
	35 Produksjon av kjemiske produkter, mineralolje-, kull-, gummi- og plastprodukter	604	120	553	95	580	117	614	125	671	143
	36 Produksjon av mineralske produkter	463	(44)	(420)	(41)	447	(46)	468	45	517	45
	37 Produksjon av metaller	312	31	288	31	306	31	310	30	342	32
	38 Produksjon av verkstedprodukter	1 998	228	1 688	209	2 025	(213)	2 017	224	2 262	267
	39 Industriproduksjon ellers	-	-	-	-	-	-	-	-	-	-
5	BYGGE- OG ANLEGGSVIRKSOMHET	4 082	283	3 875	281	4 120	312	4 024	(278)	4 308	262
	501 Byggevirksomhet	2 517	163	2 319	132	2 433	149	2 549	(184)	2 766	187
	502 Anleggsvirksomhet	(1 565)	(120)	(1 556)	(149)	(1 687)	(163)	(1 475)	(94)	(1 542)	(75)

1) See note 1, page 102.

Tabell 64 (forts.). Sysselsatte etter kjønn og næringsområde. Fylke. 1978 og 1979 *Employed persons by sex and division. County. 1978 and 1979*

Nr.	Næring ¹⁾	18 Nordland									
		Årsgjennomsnitt		1. kvartal 1978		2. kvartal 1978		3. kvartal 1978		4. kvartal 1978	
		I alt	Av dette kvinner	I alt	Av dette kvinner	I alt	Av dette kvinner	I alt	Av dette kvinner	I alt	Av dette kvinner
				13/2 - 19/2		22/5 - 28/5		21/8 - 27/8		20/11 - 26/11	
2	BERGVERKSDRIFT	1 133	92	1 118	91	1 145	93	1 137	92	1 130	91
	21 Brytning av kull	-	-	-	-	-	-	-	-	-	-
	22 Utvinning av råolje og naturgass	-	-	-	-	-	-	-	-	-	-
	23 Brytning og utvinning av malm ..	930	78	929	77	936	79	923	77	931	77
	29 Bergverksdrift ellers	203	14	189	14	209	14	214	15	199	14
3	INDUSTRI	15 135	2 577	15 835	2 876	14 985	2 552	14 984	2 483	14 735	2 395
	31 Produksjon av næringsmidler, drikkevarer og tobakkvarer ..	3 914	1 306	4 401	1 470	3 968	1 374	3 814	1 292	3 471	1 087
	32 Produksjon av tekstilvarer, bekledningsvarer, lær og lærvarer	(383)	(177)	(510)	(286)	(294)	(92)	(361)	(167)	(368)	(161)
	33 Produksjon av trevarer	733	(91)	750	(103)	718	(85)	720	(86)	745	(92)
	34 Treforedling, grafisk produksjon og forlagsvirksomhet ..	726	221	697	210	710	203	689	203	808	267
	35 Produksjon av kjemiske produkter, mineralolje-, kull-, gummi- og plastprodukter	(1 046)	(45)	(1 047)	(44)	(1 056)	(46)	(1 053)	(46)	(1 029)	(45)
	36 Produksjon av mineralske produkter	(558)	(71)	(513)	(62)	(558)	(74)	(593)	70	(566)	79
	37 Produksjon av metaller	4 539	360	4 570	373	4 493	363	4 566	346	4 525	358
	38 Produksjon av verkstedprodukter	3 214	303	3 325	326	3 165	314	3 167	270	3 201	302
	39 Industriproduksjon ellers	22	3	22	2	23	1	21	3	22	4
5	BYGGE- OG ANLEGGSVIRKSOMHET	9 471	669	9 283	740	9 223	633	9 625	633	9 754	672
	501 Byggevirksomhet	4 755	331	4 726	(435)	4 674	301	4 755	293	4 866	296
	502 Anleggsvirksomhet	4 716	338	4 557	305	4 549	332	4 870	340	4 888	376
		Årsgjennomsnitt*		1. kvartal 1979*		2. kvartal 1979*		3. kvartal 1979*		4. kvartal 1979*	
				12/2 - 18/2		28/5 - 3/6		20/8 - 26/8		19/11 - 25/11	
		I alt	Av dette kvinner	I alt	Av dette kvinner	I alt	Av dette kvinner	I alt	Av dette kvinner	I alt	Av dette kvinner
2	BERGVERKSDRIFT	1 128	117	1 117	114	1 131	115	1 132	122	1 130	116
	21 Brytning av kull	-	-	-	-	-	-	-	-	-	-
	22 Utvinning av råolje og naturgass	-	-	-	-	-	-	-	-	-	-
	23 Brytning og utvinning av malm ..	933	103	935	99	932	101	935	108	928	103
	29 Bergverksdrift ellers	195	14	182	15	199	14	197	14	202	13
3	INDUSTRI	15 401	2 691	15 319	2 695	15 667	2 796	15 463	2 643	15 153	2 631
	31 Produksjon av næringsmidler, drikkevarer og tobakkvarer ..	4 138	1 400	4 231	1 412	4 316	1 501	4 090	1 363	3 915	1 325
	32 Produksjon av tekstilvarer, bekledningsvarer, lær og lærvarer	(380)	(174)	(357)	(161)	(382)	(165)	(390)	(182)	(390)	(189)
	33 Produksjon av trevarer	701	(85)	687	(81)	678	78	728	(99)	712	81
	34 Treforedling, grafisk produksjon og forlagsvirksomhet ..	799	261	822	264	811	269	773	255	791	258
	35 Produksjon av kjemiske produkter, mineralolje-, kull-, gummi- og plastprodukter	(1 036)	(43)	(1 026)	(45)	(1 054)	(42)	1 036	37	1 028	46
	36 Produksjon av mineralske produkter	(522)	75	(514)	71	544	85	(565)	87	(463)	(55)
	37 Produksjon av metaller	4 628	366	4 499	358	4 691	370	4 661	370	4 661	368
	38 Produksjon av verkstedprodukter	3 171	283	3 157	299	3 165	282	3 198	247	3 164	304
	39 Industriproduksjon ellers	26	4	26	4	26	4	22	3	29	5
5	BYGGE- OG ANLEGGSVIRKSOMHET	9 393	641	8 933	618	9 272	682	9 662	633	9 705	632
	501 Byggevirksomhet	4 806	290	4 627	304	4 740	272	4 802	303	5 053	(283)
	502 Anleggsvirksomhet	4 587	351	4 306	314	4 532	410	4 860	330	4 652	349

1) See note 1, page 102.

Tabell 64 (forts.). Sysselsatte etter kjønn og næringsområde. Fylke. 1978 og 1979 *Employed persons by sex and division. County. 1978 and 1979*

Nr. Næring ¹⁾	19 Troms									
	Årsgjennomsnitt		1. kvartal 1978		2. kvartal 1978		3. kvartal 1978		4. kvartal 1978	
	I alt	Av dette kvinner	I alt	Av dette kvinner	I alt	Av dette kvinner	I alt	Av dette kvinner	I alt	Av dette kvinner
2 BERGVERKSDRIFT	150	18	161	19	136	15	154	18	150	21
21 Bryting av kull	6	2	7	3	-	-	8	3	8	3
22 Utvinning av råolje og naturgass	-	-	-	-	-	-	-	-	-	-
23 Bryting og utvinning av malm	-	-	-	-	-	-	-	-	-	-
29 Bergverksdrift ellers	144	16	154	16	136	15	146	15	142	18
3 INDUSTRI	7 298	1 663	7 077	1 506	7 471	1 777	7 338	1 731	7 306	1 638
31 Produksjon av næringsmidler, drikkevarer og tobakkvarer	3 192	1 150	3 100	1 000	3 398	1 277	3 176	1 231	3 095	1 092
32 Produksjon av tekstilvarer, bekledningsvarer, lær og lærvarer	310	148	310	138	305	143	307	153	317	157
33 Produksjon av trevarer	737	48	747	53	733	45	745	47	724	46
34 Treforedling, grafisk produksjon og forlagsvirksomhet	405	(136)	398	(131)	384	(124)	404	(131)	432	159
35 Produksjon av kjemiske produkter, mineralolje-, kull-, gummi- og plastprodukter ...	118	11	106	13	116	13	120	9	131	10
36 Produksjon av mineralske produkter	243	46	244	50	256	45	259	45	212	45
37 Produksjon av metaller	137	11	110	9	132	13	155	12	150	10
38 Produksjon av verkstedprodukter	2 156	(113)	2 062	(112)	2 147	(117)	2 172	103	2 245	119
39 Industriproduksjon ellers ..	-	-	-	-	-	-	-	-	-	-
5 BYGGE- OG ANLEGGSVIRKSOMHET ...	5 077	258	4 959	225	5 093	251	5 146	269	5 108	286
501 Byggevirksomhet	3 677	148	3 741	175	3 723	126	3 627	140	3 615	149
502 Anleggsvirksomhet	(1 400)	110	(1 218)	(50)	1 370	125	1 519	129	(1 493)	137

Nr. Næring ¹⁾	19 Troms									
	Årsgjennomsnitt*		1. kvartal 1979*		2. kvartal 1979*		3. kvartal 1979*		4. kvartal 1979*	
	I alt	Av dette kvinner	I alt	Av dette kvinner	I alt	Av dette kvinner	I alt	Av dette kvinner	I alt	Av dette kvinner
2 BERGVERKSDRIFT	154	23	147	19	150	26	151	23	168	26
21 Bryting av kull	7	2	8	3	6	2	6	2	6	2
22 Utvinning av råolje og naturgass	-	-	-	-	-	-	-	-	-	-
23 Bryting og utvinning av malm	-	-	-	-	-	-	-	-	-	-
29 Bergverksdrift ellers	147	21	139	16	144	24	145	21	162	24
3 INDUSTRI	7 157	1 711	7 219	1 592	7 164	1 766	7 181	1 765	7 063	1 719
31 Produksjon av næringsmidler, drikkevarer og tobakkvarer	3 168	1 195	3 194	1 117	3 240	1 279	3 219	1 254	3 018	1 132
32 Produksjon av tekstilvarer, bekledningsvarer, lær og lærvarer	371	156	313	150	300	151	433	158	440	164
33 Produksjon av trevarer	653	(49)	685	49	615	47	627	(48)	685	(52)
34 Treforedling, grafisk produksjon og forlagsvirksomhet	399	(122)	396	(112)	401	(118)	396	115	402	141
35 Produksjon av kjemiske produkter, mineralolje-, kull-, gummi- og plastprodukter ...	126	11	120	7	127	11	128	13	127	11
36 Produksjon av mineralske produkter	221	18	194	11	209	14	260	25	223	21
37 Produksjon av metaller	156	14	154	14	156	13	155	14	158	16
38 Produksjon av verkstedprodukter	2 063	(146)	2 163	(132)	2 116	(133)	1 963	138	2 010	182
39 Industriproduksjon ellers ..	-	-	-	-	-	-	-	-	-	-
5 BYGGE- OG ANLEGGSVIRKSOMHET ...	4 613	246	4 808	241	4 740	262	4 636	244	4 266	237
501 Byggevirksomhet	3 166	145	3 340	145	3 218	161	3 131	139	2 973	136
502 Anleggsvirksomhet	1 447	(101)	1 468	96	(1 522)	(101)	1 505	105	1 293	(101)

1) See note 1, page 102.

Tabell 64 (forts.). Sysselsatte etter kjønn og næringsområde. Fylke. 1978 og 1979 *Employed persons by sex and division. County. 1978 and 1979*

Nr.	Næring ¹⁾	20 Finnmark									
		Årsgjennomsnitt		1. kvartal 1978 13/2 - 19/2		2. kvartal 1978 22/5 - 28/5		3. kvartal 1978 21/8 - 27/8		4. kvartal 1978 20/11 - 26/11	
		I alt	Av dette kvinner	I alt	Av dette kvinner	I alt	Av dette kvinner	I alt	Av dette kvinner	I alt	Av dette kvinner
2	BERGVERKSDRIFT	1 475	178	1 488	174	1 469	181	1 479	179	1 465	176
21	Brytning av kull	-	-	-	-	-	-	-	-	-	-
22	Utvinning av råolje og naturgass	-	-	-	-	-	-	-	-	-	-
23	Brytning og utvinning av malm	1 308	165	1 317	162	1 303	168	1 310	167	1 302	162
29	Bergverksdrift ellers	167	13	171	12	166	13	169	12	163	14
3	INDUSTRI	4 862	1 696	4 613	1 566	5 089	1 823	5 083	1 785	4 662	1 610
31	Produksjon av næringsmidler, drikkevarer og tobakksvarer	3 716	1 500	3 459	1 341	3 973	1 648	3 921	1 596	3 513	1 415
32	Produksjon av tekstilvarer, bekledningsvarer, lær og lærvarer	26	12	35	15	11	4	32	15	27	14
33	Produksjon av trevarer	110	(9)	113	1	107	7	113	(13)	105	(13)
34	Treforedling, grafisk produksjon og forlagsvirksomhet	(183)	(56)	(168)	(52)	(186)	(58)	(190)	(58)	(186)	(55)
35	Produksjon av kjemiske produkter, mineralolje-, kull-, gummi- og plastprodukter ...	5	1	5	1	5	1	5	1	5	1
36	Produksjon av mineralske produkter	100	10	89	8	111	13	93	9	106	11
37	Produksjon av metaller	-	-	-	-	-	-	-	-	-	-
38	Produksjon av verkstedprodukter	617	(43)	604	(52)	608	(36)	641	(37)	615	(45)
39	Industriproduksjon ellers ..	105	65	140	90	88	(56)	88	56	105	56
5	BYGGE- OG ANLEGGSVIRKSOMHET ...	3 021	153	3 043	147	3 016	138	2 973	156	3 052	169
	501 Byggevirkosmhet	1 992	101	2 027	90	2 001	85	1 916	103	2 024	124
	502 Anleggsvirkosmhet	(1 029)	(52)	(1 016)	(57)	(1 015)	(53)	1 057	(53)	(1 028)	(45)
		Årsgjennomsnitt*		1. kvartal 1979* 12/2 - 18/2		2. kvartal 1979* 28/5 - 3/6		3. kvartal 1979* 20/8 - 26/8		4. kvartal 1979* 19/11 - 25/11	
		I alt	Av dette kvinner	I alt	Av dette kvinner	I alt	Av dette kvinner	I alt	Av dette kvinner	I alt	Av dette kvinner
2	BERGVERKSDRIFT	1 453	189	1 467	179	1 479	187	1 429	202	1 438	187
21	Brytning av kull	-	-	-	-	-	-	-	-	-	-
22	Utvinning av råolje og naturgass	-	-	-	-	-	-	-	-	-	-
23	Brytning og utvinning av malm	1 286	173	1 304	162	1 316	173	1 259	185	1 264	170
29	Bergverksdrift ellers	167	16	163	17	163	14	170	17	174	17
3	INDUSTRI	4 792	1 756	4 564	1 601	4 924	1 854	4 815	1 749	4 863	1 818
31	Produksjon av næringsmidler, drikkevarer og tobakksvarer	3 674	1 556	3 439	1 401	3 811	1 654	3 692	1 547	3 754	1 621
32	Produksjon av tekstilvarer, bekledningsvarer, lær og lærvarer	22	12	24	13	22	13	21	13	19	10
33	Produksjon av trevarer	(92)	(10)	96	(13)	(103)	(11)	(84)	(7)	(87)	(7)
34	Treforedling, grafisk produksjon og forlagsvirksomhet	(199)	(61)	(194)	(55)	(205)	(63)	(198)	61	(198)	(65)
35	Produksjon av kjemiske produkter, mineralolje-, kull-, gummi- og plastprodukter ...	5	1	5	1	5	1	5	1	5	1
36	Produksjon av mineralske produkter	88	14	69	11	87	13	102	18	93	13
37	Produksjon av metaller	-	-	-	-	-	-	-	-	-	-
38	Produksjon av verkstedprodukter	636	(56)	649	(51)	621	(54)	640	62	634	57
39	Industriproduksjon ellers ..	(76)	46	88	56	70	45	(73)	40	(73)	(44)
5	BYGGE- OG ANLEGGSVIRKSOMHET ...	2 979	189	2 847	172	2 984	225	3 067	186	3 019	171
	501 Byggevirkosmhet	1 921	113	1 920	111	1 969	106	1 899	124	1 896	111
	502 Anleggsvirkosmhet	(1 058)	(76)	927	61	(1 015)	(119)	1 168	(62)	(1 123)	(60)

1) See note 1, page 102.

Tabell 64 (forts.). Sysselsatte etter kjønn og næringsområde. Fylke. 1978 og 1979 *Employed persons by sex and division. County. 1978 and 1979*

Nr.	Næring ¹⁾	21 Svalbard									
		Årsgjennomsnitt		1. kvartal 1978		2. kvartal 1978		3. kvartal 1978		4. kvartal 1978	
		I alt	Av dette kvinner	I alt	Av dette kvinner	I alt	Av dette kvinner	I alt	Av dette kvinner	I alt	Av dette kvinner
				13/2 - 19/2		22/5 - 28/5		21/8 - 27/8		20/11 - 26/11	
2	BERGVERKSDRIFT	765	134	764	129	798	131	784	133	714	142
	21 Brytning av kull	765	134	764	129	798	131	784	133	714	142
	22 Utvinning av råolje og naturgass	-	-	-	-	-	-	-	-	-	-
	23 Brytning og utvinning av malm	-	-	-	-	-	-	-	-	-	-
	29 Bergverksdrift ellers .	-	-	-	-	-	-	-	-	-	-
5	BYGGE- OG ANLEGGSVIRKSOMHET	39	-	39	-	31	-	51	1	33	-
	501 Byggevirksomhet ...	39	-	39	-	31	-	51	1	33	-
	502 Anleggsvirksomhet .	-	-	-	-	-	-	-	-	-	-

Nr.	Næring ¹⁾	21 Svalbard									
		Årsgjennomsnitt*		1. kvartal 1979*		2. kvartal 1979*		3. kvartal 1979*		4. kvartal 1979*	
		I alt	Av dette kvinner	I alt	Av dette kvinner	I alt	Av dette kvinner	I alt	Av dette kvinner	I alt	Av dette kvinner
				12/2 - 18/2		28/5 - 3/6		20/8 - 26/8		19/11 - 25/11	
2	BERGVERKSDRIFT	753	136	732	142	725	135	774	131	780	136
	21 Brytning av kull	753	136	732	142	725	135	774	131	780	136
	22 Utvinning av råolje og naturgass	-	-	-	-	-	-	-	-	-	-
	23 Brytning og utvinning av malm	-	-	-	-	-	-	-	-	-	-
	29 Bergverksdrift ellers .	-	-	-	-	-	-	-	-	-	-
5	BYGGE- OG ANLEGGSVIRKSOMHET	29	1	28	-	28	-	38	-	20	3
	501 Byggevirksomhet ...	29	1	28	-	28	-	38	-	20	3
	502 Anleggsvirksomhet .	-	-	-	-	-	-	-	-	-	-

1) See note 1, page 102.

Tabell 64 (forts.). Sysselsatte etter kjønn og næringsområde. Fylke. 1978 og 1979 *Employed persons by sex and division. County. 1978 and 1979*

Nr. Næring ¹⁾	22 Nordsjøen <i>The North Sea</i>									
	Årsgjennomsnitt		1. kvartal 1978		2. kvartal 1978		3. kvartal 1978		4. kvartal 1978	
	I alt	Av dette kvinner	I alt	Av dette kvinner	I alt	Av dette kvinner	I alt	Av dette kvinner	I alt	Av dette kvinner
2 BERGVERKSDRIFT	2 566	35	2 080	18	2 665	21	2 565	58	2 953	42
22 Utvinning av råolje og naturgass	2 566	35	2 080	18	2 665	21	2 565	58	2 953	42
5 BYGGE- OG ANLEGGSVIRKSOMHET	3 187	19	3 053	16	3 192	24	3 606	24	2 896	11
501 Byggevirkosomhet ...	377	-	254	-	393	-	442	-	420	-
502 Anleggsvirkosomhet .	2 810	19	2 799	16	2 799	24	3 164	24	2 476	11

Nr. Næring ¹⁾	22 Nordsjøen <i>The North Sea</i>									
	Årsgjennomsnitt*		1. kvartal 1979*		2. kvartal 1979*		3. kvartal 1979*		4. kvartal 1979*	
	I alt	Av dette kvinner	I alt	Av dette kvinner	I alt	Av dette kvinner	I alt	Av dette kvinner	I alt	Av dette kvinner
2 BERGVERKSDRIFT	2 722	51	2 810	45	2 890	48	2 669	52	2 517	59
22 Utvinning av råolje og naturgass	2 722	51	2 810	45	2 890	48	2 669	52	2 517	59
5 BYGGE- OG ANLEGGSVIRKSOMHET	2 112	13	2 777	11	2 469	17	1 723	11	1 478	11
501 Byggevirkosomhet ...	282	-	396	-	342	-	295	-	95	-
502 Anleggsvirkosomhet .	1 830	13	2 381	11	2 127	17	1 428	11	1 383	11

1) See note 1, page 102.



Tabell 65. Personer meldt til arbeids- og sjømannskontorene som helt arbeidsløse, etter yrke. Årsgjennomsnitt og månedstall

Nr.	Yrke <i>Occupation</i>	1978	1979	1979	
				Januar <i>January</i>	Februar <i>February</i>
0 - X	I alt <i>Total</i>	20 003	24 107	33 604	32 935
0	Teknisk, vitenskapelig, humanistisk og kunstnerisk arbeid <i>Technical, physical science, humanistic and artistic work</i>	784	1 081	1 197	1 146
	Av dette <i>Of which</i>				
04-05	Sykepleie- og helsevernarbeid <i>Nursing work, other professional health and medical work</i>	228	316	357	327
1	Administrasjons- og forvaltningsarbeid <i>Administrative executive work</i>	94	114	127	129
2	Kontorarbeid <i>Clerical work</i>	1 084	1 369	1 560	1 412
	Kvinner <i>Females</i>	846	1 053	1 175	1 068
3	Handelsarbeid <i>Sales work</i>	1 137	1 431	1 674	1 604
	Kvinner	861	1 060	1 267	1 184
4	Jordbruks-, skogbruks- og fiskearbeid <i>Agricultural, forestry, fishing and related work</i>	970	1 233	1 362	1 384
	Av dette				
40	Arbeidsledelse i jord- og skogbruk <i>Farmers, forest owners etc.</i>	28	33	52	42
41	Jordbruksarbeid, dyrerøkt <i>Farm work</i>	267	281	512	525
43	Fiske- og fangstarbeid <i>Fishermen, whalers and sealers</i>	373	643	409	366
44	Skogsarbeid <i>Forestry work</i>	302	276	389	451
5	Gruve- og sprengingsarbeid m.m. <i>Mining and quarrying work</i>	129	131	194	185
6	Transport- og kommunikasjonsarbeid <i>Transport and communication work</i>	2 704	3 257	4 675	4 668
	Av dette				
60	Skipsbefalararbeid <i>Ship's officer work</i>	494	679	1 042	1 053
61	Dekks- og maskinmannskapsarbeid <i>Deck and engine-room crew work</i>	1 499	1 506	2 066	2 025
7-8	Industri-, bygge- og anleggsarbeid <i>Manufacturing, building and other construction work</i>	7 916	9 371	15 260	15 613
	Av dette				
70	Tekstilarbeid <i>Textile work</i>	149	151	125	224
71	Tilskjærings- og sømarbeid <i>Cutter and seam work</i>	385	369	475	430
	Kvinner	349	326	431	387
72	Skotøy- og lærvarearbeid <i>Shoe and leather work</i> ..	61	63	108	99
73	Smelteverk-, metallverk- og støperiarbeid <i>Smelting, metallurgical and foundry work</i>	370	310	410	392
74-75	Finmek.arb., jern- og metallvarearbeid <i>Precision mechanical work, iron and metal ware work</i> ..	1 319	1 618	2 781	2 548
76	Elektroarbeid <i>Electrical work</i>	362	282	302	312
771-773	Trematerialarbeidere <i>Wood-product makers</i>	127	170	307	280
774	Bygningsarbeidere (trearbeid) <i>Carpenters, joiners and related workers</i>	569	994	1 922	2 243
78	Malings- og bygningstapetseringsarbeid <i>Painting and paper-hanging work</i>	186	253	493	453
791	Murere <i>Masons</i>	97	146	332	377
793	Stein-, jord- og sementarbeidere <i>Stone, clay and cement workers</i>	1 130	1 461	2 588	2 851
80	Grafisk arbeid <i>Graphic work</i>	51	73	65	76
81	Glass-, keramikk- og teglarbeid <i>Glass, china, ceramic and fine earthenware work</i>	39	49	58	68
82	Næringsmiddelarbeid <i>Food industry work</i>	1 142	1 190	1 888	1 622
	Kvinner	804	794	1 240	1 068
83	Kjemisk prosessarbeid, treforedlings- og papirarbeid <i>Chemical work</i>	418	329	405	435
87	Maskin- og motordrift <i>Machine and motor-power work</i>	321	471	1 060	1 188
88-89	Laste-, losse- og lagerarbeid mv. <i>Dock and warehouse work, miscellaneous work</i>	717	895	1 226	1 256
9	Servicearbeid <i>Service work</i>	2 544	2 870	3 496	3 329
	Av dette				
91-92	Hotell- og restaurantarb., husarb., serveringsarb. <i>Domestic work, doorman work etc. and serving work</i>	1 948	2 194	2 687	2 514
	Kvinner	1 536	1 748	2 123	1 954
X	Uoppgitt <i>Unspecified</i>	2 641	3 249	4 059	3 465
	Arbeidsløse i prosent av arbeidsstyrken ¹⁾ <i>Unemployed persons as per cent of total labour force¹⁾</i>	1,1	1,3	1,8	1,8

1) Årsgjennomsnitt fra arbeidskraftundersøkelsene - jfr. tabell 1.

Unemployed persons registered at the Employment and Seamen's Offices, by occupation. Annual average and monthly figures

		1979									No.
Mars March	April April	Mai May	Juni June	Juli July	August August	September September	Oktober October	November November	Desember December		
29 515	26 807	21 244	18 480	18 434	22 235	20 005	19 948	21 201	24 873	0 - X	
1 071	1 014	920	990	1 054	1 300	1 199	1 078	1 012	995	0	
245	269	258	266	249	359	370	347	317	364	04-05	
130	143	147	107	113	104	105	93	90	84	1	
1 333	1 219	1 223	1 184	1 283	1 757	1 518	1 442	1 254	1 241	2	
994	890	908	878	965	1 420	1 240	1 154	993	955		
1 641	1 562	1 415	1 259	1 246	1 522	1 400	1 377	1 254	1 220	3	
1 216	1 147	1 017	899	882	1 166	1 075	1 073	943	853		
1 626	1 600	1 115	1 019	746	569	610	765	1 753	2 247	4	
44	32	27	17	22	30	18	25	34	51	40	
399	254	151	137	173	155	163	191	305	405	41	
741	874	698	726	393	251	281	357	1 161	1 464	43	
442	440	239	139	158	133	148	192	253	327	44	
195	146	115	103	103	98	81	96	105	148	5	
4 114	3 463	2 440	2 282	2 456	2 923	2 963	3 016	2 975	3 114	6	
913	715	496	454	426	546	652	660	619	572	60	
1 737	1 419	985	1 079	1 340	1 561	1 508	1 501	1 441	1 409	61	
13 337	11 936	8 771	6 736	6 444	6 280	5 819	5 888	6 750	9 614	7-8	
162	178	178	137	151	152	138	132	109	128	70	
473	556	512	335	292	280	291	239	234	313	71	
405	467	446	239	264	252	263	219	211	278		
106	70	68	49	58	45	40	42	36	39	72	
368	365	324	301	313	297	262	244	220	228	73	
2 282	2 101	1 475	1 167	1 159	1 196	1 096	1 132	1 134	1 339	74-75	
387	362	236	245	250	290	234	233	245	282	76	
247	207	142	103	110	110	117	106	126	183	771-773	
1 918	1 543	864	565	432	362	342	370	471	898	774	
409	328	203	138	136	123	129	155	210	263	78	
265	190	102	59	62	53	46	49	78	142	791	
2 209	1 828	1 211	853	818	755	646	771	1 184	1 812	793	
74	81	80	82	76	79	68	66	58	67	80	
58	46	40	52	62	41	43	37	35	46	81	
1 195	1 313	1 239	991	741	860	964	868	938	1 660	82	
807	916	828	647	470	605	690	582	577	1 095		
369	355	339	303	313	293	298	240	273	323	83	
823	620	324	172	157	141	134	156	286	593	87	
1 177	1 063	805	717	767	792	676	696	751	819	88-89	
3 061	3 006	2 592	2 210	2 193	2 882	2 898	2 994	2 892	2 887	9	
2 300	2 251	1 929	1 678	1 656	2 176	2 239	2 325	2 295	2 275	91-92	
1 794	1 749	1 542	1 358	1 305	1 768	1 846	1 889	1 824	1 820		
3 007	2 718	2 506	2 590	2 796	4 800	3 412	3 199	3 116	3 323	X	
1,6	1,4	1,1	1,0	1,0	1,2	1,0	1,0	1,1	1,3		

1). Annual average from the labour force sample survey - cfr. table 1.

Tabell 66. Personer meldt til arbeids- og sjømannskontorene som helt arbeidsløse, etter kjønn. Fylke. Årsgjennomsnitt og månedstall

År og måned <i>Year and month</i>	Kjønn <i>Sex</i>	Hele landet <i>The whole country</i>									
		Øst- fold	Akers- hus	Oslo	Hed- mark	Opp- land	Buske- rud	Vest- fold	Tele- mark	Aust- Agder	
1972	M	11 386	750	202	529	816	790	553	209	870	327
	K	3 426	285	56	159	113	97	115	98	157	49
1973	M	9 334	538	172	519	678	654	238	111	565	217
	K	3 477	285	64	192	120	115	70	75	176	55
1974	M	7 029	388	165	413	403	478	153	78	364	163
	K	3 633	309	68	175	126	117	77	65	169	53
1975	M	12 631	847	325	652	616	824	337	266	555	453
	K	6 927	684	217	208	265	266	233	157	255	88
1976	M	12 751	820	337	899	692	748	422	183	436	385
	K	7 108	682	204	289	304	271	233	153	218	117
1977	M	9 817	605	322	844	593	599	413	125	408	289
	K	6 310	512	265	378	346	241	190	119	241	91
1978	M	12 352	840	387	905	628	576	489	229	536	432
	K	7 651	573	309	350	471	301	264	164	288	153
1979	M	15 489	1 027	503	1 033	765	603	631	376	721	489
	K	8 618	617	317	265	535	348	289	214	401	147
1978											
Januar <i>January</i>	M	13 983	814	261	954	773	906	585	232	618	375
	K	8 240	594	190	458	535	308	253	155	230	149
Februar <i>February</i> ...	M	13 652	907	256	861	830	969	566	216	716	426
	K	7 628	570	152	450	513	260	255	109	213	138
Mars <i>March</i>	M	12 450	929	449	825	877	924	531	162	679	381
	K	7 344	556	465	300	493	246	240	123	380	114
April <i>April</i>	M	11 046	1 189	337	820	778	660	502	99	496	250
	K	6 714	602	363	300	507	278	217	106	178	97
Mai <i>May</i>	M	8 047	524	288	824	429	406	347	98	314	255
	K	5 879	503	273	296	383	278	158	80	208	96
Juni <i>June</i>	M	8 199	495	276	915	393	299	326	115	440	334
	K	6 050	439	292	376	368	343	190	97	358	106
Juli <i>July</i>	M	8 746	607	298	874	414	294	416	147	295	412
	K	5 671	495	228	350	357	216	213	125	236	121
August <i>August</i>	M	11 223	850	502	915	459	312	499	212	437	533
	K	8 804	676	424	360	471	280	343	274	342	186
September <i>September</i>	M	10 921	833	444	872	388	285	446	222	440	527
	K	8 664	689	342	320	471	339	348	225	307	199
Oktober <i>October</i>	M	12 857	897	505	1 003	511	376	421	290	556	514
	K	9 022	587	363	409	557	384	339	229	324	212
November <i>November</i> ..	M	15 807	916	424	982	652	641	531	414	643	522
	K	8 655	560	317	301	504	350	315	235	343	199
Desember <i>December</i> ..	M	21 273	1 126	605	1 018	1 027	837	704	542	801	637
	K	9 156	601	302	275	498	329	296	207	339	221
1979											
Januar	M	23 145	1 279	695	1 182	1 347	1 174	808	690	1 140	722
	K	10 459	702	352	301	638	380	356	302	437	232
Februar	M	23 422	1 332	623	1 195	1 290	1 061	978	738	1 096	790
	K	9 513	677	281	262	632	306	328	237	462	197
Mars	M	20 683	1 272	642	1 239	1 177	883	806	672	1 057	533
	K	8 832	659	370	252	593	302	295	229	489	133
April	M	18 271	1 070	527	1 224	1 017	796	749	499	955	481
	K	8 536	659	307	258	559	318	291	181	421	127
Mai	M	13 406	847	453	1 081	694	442	612	252	613	419
	K	7 838	589	262	233	492	352	272	172	380	87
Juni	M	11 420	723	454	922	453	313	527	253	559	394
	K	7 060	460	325	255	414	320	211	173	303	105
Juli	M	11 442	814	420	1 000	485	343	563	282	531	504
	K	6 992	495	298	273	444	262	283	186	340	131
August	M	12 248	1 037	618	994	487	377	523	263	555	479
	K	9 987	800	501	285	593	391	370	300	433	190
September	M	10 932	956	447	971	373	314	468	192	433	386
	K	9 073	644	362	304	453	363	278	250	426	158
Oktober	M	11 223	976	400	903	421	316	466	198	433	375
	K	8 725	608	299	295	504	428	264	207	388	131
November	M	13 341	984	386	829	595	484	491	223	577	348
	K	7 860	568	215	240	536	388	260	185	373	124
Desember	M	16 336	1 038	378	860	849	733	584	250	710	444
	K	8 537	535	229	223	555	368	257	156	359	146

Unemployed persons registered at the Employment and Seamen's Offices, by sex. County. Annual average and monthly figures

Vest- Agder	Roga- land	Hordaland og Bergen	Sogn og Fjordane	Møre og Romsdal	Sør- Trøndelag	Nord- Trøndelag	Nord- land	Troms	Finn- mark
270	600	643	290	585	870	604	1 401	655	422
74	266	323	53	308	358	134	438	189	154
163	414	627	221	560	827	531	1 200	681	418
68	255	255	68	345	356	167	462	171	178
92	248	432	163	441	588	479	991	600	390
63	231	238	73	390	339	229	519	176	216
332	562	1 060	296	890	1 018	670	1 441	894	593
128	521	830	144	745	472	339	763	262	350
405	455	1 373	193	714	885	685	1 551	1 023	545
130	454	935	89	548	550	355	894	360	322
360	363	828	139	510	624	479	1 184	691	442
106	302	613	84	521	508	340	854	331	267
563	628	986	174	764	817	784	1 348	707	559
171	415	587	116	690	636	478	980	368	337
544	981	1 440	343	1 124	925	750	1 561	1 081	592
193	471	827	145	787	674	483	1 159	447	299
647	419	874	210	772	961	1 015	1 587	951	1 029
179	356	632	175	591	774	569	963	510	619
602	518	832	214	705	946	997	1 365	782	944
176	342	526	132	549	692	538	930	480	603
463	470	633	167	646	877	1 052	1 099	752	534
147	421	451	116	577	645	548	859	360	303
333	426	588	106	515	811	790	1 101	701	544
104	375	421	93	640	561	375	832	329	336
290	344	483	80	385	597	451	973	526	433
96	348	337	97	577	463	372	805	275	234
355	511	724	84	535	630	383	789	328	267
103	381	498	79	572	471	318	718	172	169
512	595	801	96	543	556	420	863	340	263
120	370	448	83	478	383	375	700	217	156
651	758	915	134	733	854	570	1 132	483	274
208	540	683	115	801	718	536	1 130	479	238
660	737	1 008	153	657	686	576	1 193	484	310
225	488	805	119	784	692	562	1 097	356	296
650	834	1 256	177	843	806	657	1 441	674	446
241	482	741	120	872	722	530	1 170	419	321
713	889	1 651	277	1 154	927	829	1 932	997	713
260	446	688	145	791	727	454	1 187	403	430
883	1 025	2 067	394	1 676	1 141	1 670	2 709	1 465	946
204	430	816	115	1 048	780	551	1 365	429	350
980	1 257	2 106	425	1 635	1 445	1 405	2 300	1 421	1 134
256	436	927	189	1 039	863	610	1 375	470	594
1 000	1 554	2 492	489	1 675	1 372	1 356	2 023	1 343	1 015
240	474	938	156	886	768	484	1 218	482	485
808	1 198	2 092	485	1 573	1 406	1 110	1 765	1 303	662
248	414	867	139	853	771	483	1 081	412	242
629	921	1 652	490	1 274	1 112	1 046	1 825	1 356	648
183	403	862	138	876	747	484	1 093	400	229
450	736	1 232	398	830	795	561	1 365	1 028	598
173	432	770	161	787	573	402	982	364	355
413	717	1 051	285	788	658	548	1 125	844	393
128	492	669	106	699	502	451	901	387	159
402	728	1 080	265	693	644	498	1 037	776	377
155	432	670	130	570	465	416	904	341	197
445	856	1 098	226	780	799	463	1 158	722	368
235	591	867	144	831	836	522	1 283	545	270
372	888	990	204	746	666	399	1 113	706	308
214	578	865	149	804	802	504	1 192	458	269
330	917	1 055	165	766	628	407	1 304	772	391
184	494	890	132	680	685	482	1 332	492	230
308	964	1 193	280	1 194	760	502	1 576	1 135	512
148	410	792	122	678	523	448	1 177	413	260
390	1 021	1 238	397	1 532	816	697	2 138	1 557	704
145	498	809	172	743	560	512	1 375	603	292

Tabell 67. Personer meldt til arbeids- og sjømannskontorene som helt arbeidsløse, etter kjønn og alder *Unemployed persons registered at the Employment and Seamen's Offices, by sex and age*

År og måned <i>Year and month</i>	Kjønn <i>Sex</i>	Alder <i>Age</i>							67 år og over years and over
		I alt <i>Total</i>	Under 20 år <i>Under 20 years</i>	20-29 år <i>years</i>	30-49 år	50-59 år	60-64 år	65-66 år	
Absolutte tall <i>Numbers</i>									
1978									
31. januar <i>January</i>	M <i>M</i>	13 983	2 316	4 173	3 514	1 936	1 129	872	43
	K <i>F</i>	8 240	1 546	2 307	2 495	1 235	410	238	9
30. november <i>November</i>	M	15 807	2 329	5 036	4 423	2 032	1 066	906	15
	K	8 655	1 561	2 696	2 621	1 141	372	254	10
1979									
31. januar	M	23 145	3 224	7 558	6 446	3 095	1 604	1 161	57
	K	10 459	1 932	3 179	3 196	1 371	502	252	27
30. november	M	13 341	2 137	4 106	3 677	1 615	861	933	12
	K	7 860	1 485	2 501	2 272	985	371	242	4
Prosent <i>Per cent</i>									
1978									
31. januar	M	100,0	16,6	29,9	25,1	13,8	8,1	6,2	0,3
	K	100,0	18,8	27,9	30,3	15,0	5,0	2,9	0,1
30. november	M	100,0	14,7	31,9	28,0	12,9	6,7	5,7	0,1
	K	100,0	18,0	31,2	30,3	13,2	4,3	2,9	0,1
1979									
31. januar	M	100,0	13,9	32,7	27,9	13,4	6,9	5,0	0,2
	K	100,0	18,5	30,4	30,5	13,1	4,8	2,4	0,3
30. november	M	100,0	16,0	30,8	27,6	12,1	6,4	7,0	0,1
	K	100,0	18,9	31,8	29,0	12,5	4,7	3,1	0,0

Tabell 68. Personer meldt til arbeids- og sjømannskontorene som helt arbeidsløse, etter kjønn, alder og ledighetens varighet *Unemployed persons registered at the Employment and Seamen's Offices, by sex, age and duration of unemployment*

Ledighetens varighet <i>Duration of unemployment</i>	I alt <i>Total</i>	Alder <i>Age</i>						67 år og over <i>years and over</i>
		Under 20 år <i>Under 20 years</i>	20-29 år <i>years</i>	30-49 år	50-59 år	60-64 år	65-66 år	
31. januar 1978 <i>31 January 1978</i>								
BEGGE KJØNN <i>BOTH SEXES</i>								
I alt <i>Total</i>	22 223	3 862	6 480	6 009	3 171	1 539	1 110	52
Under 2 uker <i>weeks</i>	4 341	966	1 473	1 233	464	160	41	4
2 - 3 "	4 513	1 113	1 648	1 054	455	180	61	2
4 - 7 "	5 748	1 134	1 722	1 554	842	336	155	5
8 - 12 "	3 314	402	911	993	599	275	129	5
13 - 25 "	2 288	187	526	726	438	257	149	5
26 uker og mer <i>weeks and more</i>	2 019	60	200	449	373	331	575	31
Gjennomsnittlig ledighetsperiode i uker <i>Average period of unemployment.</i> <i>Weeks</i>	8,7	5,4	13,3	8,6	10,4	13,3	20,4	21,5
MENN <i>MALES</i>								
I alt	13 983	2 316	4 173	3 514	1 936	1 129	872	43
Under 2 uker	2 855	555	999	821	318	123	36	3
2 - 3 "	2 857	632	1 087	650	300	136	50	2
4 - 7 "	3 737	713	1 136	919	551	275	139	4
8 - 12 "	2 192	280	614	595	367	216	115	5
13 - 25 "	1 221	107	261	343	216	171	120	3
26 uker og mer	1 121	29	76	186	184	208	412	26
Gjennomsnittlig ledighetsperiode i uker	8,2	5,5	12,1	7,6	9,4	12,4	19,4	21,5
KVINNER <i>FEMALES</i>								
I alt	8 240	1 546	2 307	2 495	1 235	410	238	9
Under 2 uker	1 486	411	474	412	146	37	5	1
2 - 3 "	1 656	481	561	404	155	44	11	-
4 - 7 "	2 011	421	586	635	291	61	16	1
8 - 12 "	1 122	122	297	398	232	59	14	-
13 - 25 "	1 067	80	265	383	222	86	29	2
26 uker og mer	898	31	124	263	189	123	163	5
Gjennomsnittlig ledighetsperiode i uker	9,5	5,3	15,8	10,0	12,0	15,9	24,1	21,8

Tabell 68 (forts.). Personer meldt til arbeids- og sjømannskontorene som helt arbeidsløse, etter kjønn, alder og ledighetens varighet *Unemployed persons registered at the Employment and Seamen's Offices, by sex, age and duration of unemployment*

Ledighetens varighet	Alder							
	I alt	Under 20 år	20-29 år	30-49 år	50-59 år	60-64 år	65-66 år	67 år og over
31. januar 1979								
BEGGE KJØNN								
I alt	33 604	5 156	10 736	9 642	4 466	2 106	1 414	84
Under 2 uker	5 977	1 437	2 042	1 589	620	217	67	5
2 - 3 "	6 913	1 413	2 573	1 792	737	279	111	8
4 - 7 "	8 427	1 285	2 863	2 494	1 132	474	169	10
8 - 12 "	5 267	585	1 675	1 617	801	424	160	5
13 - 25 "	4 190	342	1 164	1 471	694	334	171	14
26 uker og mer	2 830	94	419	679	482	378	736	42
Gjennomsnittlig ledighetsperiode i uker	8,9	5,6	15,0	9,1	10,3	12,4	20,2	19,9
MENN								
I alt	23 145	3 224	7 558	6 446	3 095	1 604	1 161	57
Under 2 uker	4 124	845	1 465	1 107	463	181	58	5
2 - 3 "	4 806	884	1 824	1 245	543	210	92	8
4 - 7 "	6 076	852	2 081	1 769	827	385	155	7
8 - 12 "	3 824	403	1 244	1 137	567	328	141	4
13 - 25 "	2 603	193	738	870	410	231	150	11
26 uker og mer	1 712	47	206	318	285	269	565	22
Gjennomsnittlig ledighetsperiode i uker	8,5	5,6	14,1	8,4	9,5	11,9	19,5	17,3
KVINNER								
I alt	10 459	1 932	3 178	3 196	1 371	502	253	27
Under 2 uker	1 853	592	577	482	157	36	9	-
2 - 3 "	2 107	529	749	547	194	69	19	-
4 - 7 "	2 351	433	782	725	305	89	14	3
8 - 12 "	1 443	182	431	480	234	96	19	1
13 - 25 "	1 587	149	426	601	284	103	21	3
26 uker og mer	1 118	47	213	361	197	109	171	20
Gjennomsnittlig ledighetsperiode i uker	5,7	17,2	10,7	12,0	14,1	23,3	25,4	9,7

Tabell 69. Personer meldt til arbeids- og sjømannskontorene som helt arbeidsløse, etter ledighetens varighet. Fylke *Unemployed persons registered at the Employment and Seamen's Offices, by duration of unemployment. County*

Fylke <i>County</i>	Tellings- dag og -år <i>Date of census</i>	I alt <i>Total</i>	Ledighetens varighet <i>Duration of unemployment</i>						Gjennomsnittlig ledighetsperiode i uker <i>Average period of unemployment. Weeks</i>
			Under 2 uker <i>weeks</i>	2-3 uker	4-7 uker	8-12 uker	13-25 uker	26 uker og mer <i>weeks and more</i>	
I alt <i>Total</i>	31. januar 1978	22 223	4 341	4 513	5 748	3 314	2 288	2 019	8,7
	31. januar 1979	33 604	5 977	6 913	8 427	5 267	4 190	2 830	8,9
Østfold	31. januar 1978	1 408	210	307	392	218	132	149	9,1
	" 1979	1 981	318	456	410	236	294	267	10,3
Akershus	31. januar 1978	451	157	90	90	45	31	38	7,1
	" 1979	1 047	353	333	200	98	36	27	4,9
Oslo	31. januar 1978	1 412	335	302	321	160	138	156	8,7
	" 1979	1 483	398	324	262	172	158	169	8,7
Hedmark	31. januar 1978	1 308	129	212	406	277	175	109	9,8
	" 1979	1 985	307	335	536	321	285	201	9,8
Oppland	31. januar 1978	1 214	363	201	253	203	127	67	7,5
	" 1979	1 554	209	287	497	273	185	103	8,8
Buskerud	31. januar 1978	838	179	163	226	111	59	100	8,8
	" 1979	1 164	194	188	292	188	126	176	10,5
Vestfold	31. januar 1978	387	137	121	71	25	21	12	5,1
	" 1979	992	226	242	259	142	101	22	6,7
Telemark	31. januar 1978	848	202	167	239	105	81	54	7,6
	" 1979	1 577	234	314	470	268	206	85	8,5
Aust-Agder ...	31. januar 1978	524	95	106	130	59	57	77	10,0
	" 1979	954	170	160	258	122	160	84	9,6
Vest-Agder ...	31. januar 1978	826	160	153	282	117	60	54	7,7
	" 1979	1 236	267	226	310	155	162	116	9,0
Rogaland	31. januar 1978	775	193	193	169	88	59	73	7,8
	" 1979	1 693	341	328	362	227	201	234	9,9
Hordaland	31. januar 1978	1 506	284	322	355	163	149	233	10,0
	" 1979	3 033	627	643	747	446	314	256	8,4
Sogn og Fjordane	31. januar 1978	385	77	66	104	52	50	36	9,1
	" 1979	614	138	110	158	98	63	47	8,3
Møre og Romsdal	31. januar 1978	1 363	192	305	360	245	151	110	8,9
	" 1979	2 674	494	607	734	437	284	118	7,6
Sør- Trøndelag	31. januar 1978	1 735	302	411	392	269	225	136	8,7
	" 1979	2 308	321	607	618	371	217	174	8,3
Nord- Trøndelag	31. januar 1978	1 584	487	205	436	179	160	117	7,7
	" 1979	2 015	304	323	511	357	312	208	10,1
Nordland	31. januar 1978	2 550	389	530	634	394	261	342	9,9
	" 1979	3 675	464	724	865	629	590	403	10,3
Troms	31. januar 1978	1 461	265	400	404	240	95	57	6,8
	" 1979	1 891	325	357	462	392	276	79	8,5
Finnmark	31. januar 1978	1 648	185	259	484	364	257	99	9,5
	" 1979	1 728	287	349	476	335	220	61	8,0

Tabell 70. Arbeidssøkere og ledige plasser ved arbeids- og sjømannskontorene, etter kjønn. År og måned *Applicants for work and vacancies at the Employment and Seamen's Offices, by sex. Year and month*

År og måned <i>Year and month</i>	Kjønn <i>Sex</i>	Arbeidssøkere <i>Applicants for work</i>		Ledige plasser <i>Vacancies</i>	
		Ved inngangen av året, måned <i>At the begin- ning of the year and month</i>	Tilgang i løpet av året, måned <i>Registrations during the year and month</i>	Ved inngangen av året, måned	Tilgang i løpet av året, måned
1972	M	18 937	206 439	4 755	174 574
	K	5 603	73 594	2 303	70 741
1973	M	22 214	204 606	5 831	246 621
	K	7 416	76 727		
1974	M	14 171	199 461	6 944	254 055
	K	6 525	84 360		
1975	M	12 815	223 202	6 766	217 203
	K	7 124	97 266		
1976	M	31 454	212 846	4 464	238 971
	K	15 244	92 714		
1977	M	20 143	213 393	5 577	254 286
	K	11 449	100 136		
1978	M	18 110	213 979	6 439	221 170
	K	11 541	106 958		
1979	M	28 198	210 390	4 530	217 670
	K	15 657	102 182		
1978					
Januar <i>January</i>	M	18 110	21 869	6 439	18 736
	K	11 541	10 905		
Februar <i>February</i>	M	20 846	15 938	6 864	16 697
	K	14 697	6 475		
Mars <i>March</i>	M	20 426	15 891	7 106	16 009
	K	14 194	6 004		
April <i>April</i>	M	19 662	15 882	7 598	20 012
	K	13 129	7 765		
Mai <i>May</i>	M	17 789	19 168	9 194	22 765
	K	13 427	10 677		
Juni <i>June</i>	M	17 215	20 613	9 576	26 613
	K	15 534	11 414		
Juli <i>July</i>	M	16 664	15 405	8 820	19 415
	K	14 626	7 815		
August <i>August</i>	M	13 667	19 364	7 322	19 855
	K	10 653	12 700		
September <i>September</i>	M	15 548	16 332	6 662	16 737
	K	13 246	9 963		
Oktober <i>October</i>	M	17 186	17 644	5 871	16 274
	K	14 606	9 270		
November <i>November</i>	M	20 199	17 692	5 313	14 918
	K	16 062	7 578		
Desember <i>December</i>	M	23 845	18 181	4 935	13 139
	K	16 335	6 392		
1979					
Januar	M	28 198	23 391	4 530	16 543
	K	15 657	9 794		
Februar	M	33 188	18 774	5 048	15 044
	K	17 568	6 486		
Mars	M	33 690	17 193	5 217	16 765
	K	17 169	6 544		
April	M	30 132	15 777	5 870	15 912
	K	16 155	6 293		
Mai	M	27 573	18 841	6 665	22 571
	K	16 151	10 137		
Juni	M	23 858	20 552	8 373	25 442
	K	17 922	11 390		
Juli	M	20 864	16 834	7 613	20 162
	K	16 263	8 747		
August	M	17 917	17 679	6 516	20 187
	K	12 810	11 748		
September	M	16 080	14 383	6 460	16 731
	K	14 615	9 591		
Oktober	M	15 659	14 981	5 811	17 268
	K	15 556	8 752		
November	M	16 359	17 315	5 618	17 868
	K	16 100	7 165		
Desember	M	18 603	14 670	5 858	13 177
	K	15 798	5 535		

Tabell 71. Arbeidssøkere og ledige plasser ved arbeids- og sjømannskontorene, etter yrke *Applicants for work and vacancies at the Employment and Seamen's Offices, by occupation*

Nr. No.	Yrke Occupation ¹⁾	Arbeidssøkere <i>Applicants for work</i>				Ledige plasser <i>Vacancies</i>			
		Ved inngangen av året <i>At the beginning of the year</i>		Tilgang i løpet av året <i>Registrations during the year</i>		Ved inngangen av året		Tilgang i løpet av året	
		1978	1979	1978	1979	1978	1979	1978	1979
0-X	I alt	29 651	43 855	320 937	312 572	6 439	4 530	221 170	217 670
	Kvinner	11 541	15 657	106 958	102 182	-	-	-	-
0	Teknisk, vitenskapelig, human- istisk og kunstnerisk arbeid	1 206	1 780	16 680	15 674	768	844	24 541	23 557
	Av dette								
04-05	Sykepleie- og helsevernarbeid ...	424	609	6 919	5 754	399	435	13 121	13 071
1	Administrasjons- og forvaltnings- arbeid	89	184	691	741	66	77	1 703	1 656
2	Kontorarbeid	1 874	2 554	15 826	16 256	398	293	12 415	12 417
	Kvinner	1 524	1 980	12 368	12 796	-	-	-	-
3	Handelsarbeid	1 199	1 785	12 261	12 090	272	216	9 047	8 483
	Kvinner	914	1 333	8 994	8 950	-	-	-	-
4	Jordbruks-, skogbruks- og fiskeri- arbeid	1 567	2 017	8 911	11 312	203	280	6 911	7 634
	Av dette								
40	Arbeidsledelse i jord- og skog- bruk	41	50	295	373	3	1	207	221
41	Jordbruksarbeid, dyrerøkt	414	482	2 325	2 405	26	18	4 077	3 854
43	Fiske- og fangstarbeid	750	1 073	4 526	6 792	169	240	2 039	2 885
44	Skogsarbeid	362	412	1 765	1 742	5	21	588	674
5	Gruve- og sprengningsarbeid m.m. ..	229	188	808	1 111	41	6	668	775
6	Transport- og kommunikasjonsarbeid	3 064	5 091	56 683	52 681	475	210	48 071	44 133
	Av dette								
60	Skipsbefalararbeid	390	1 010	16 988	15 410	131	35	16 413	14 661
61	Dekks- og maskinmannskapsarbeid .	1 642	2 355	27 621	23 900	141	43	21 443	19 917
7-8	Industri-, bygge- og anleggsarbeid	13 896	21 323	112 402	105 417	3 179	1 817	79 064	81 301
	Av dette								
70	Tekstilarbeid	219	529	2 071	1 093	34	18	679	652
71	Tilskjærings- og sømarbeid	527	881	4 300	3 244	132	59	1 590	1 838
	Kvinner	482	796	3 762	2 786	-	-	-	-
72	Skotøy- og lærvarearbeid	163	191	1 148	540	8	8	180	266
73	Smelteverk-, metallverk- og støperiarbeid	1 260	482	4 257	2 896	41	102	3 721	4 404
74-75	Finmekanikkarbeid, jern- og metallvarearbeid	1 843	4 612	18 710	16 551	1 247	669	8 333	9 026
76	Elektroarbeid	270	516	5 596	3 562	220	125	2 793	3 042
771-773	Trematerialarbeidere	220	305	1 522	2 007	22	19	1 088	1 187
774	Bygningsarbeidere (trearbeid) ...	654	1 447	5 781	8 513	547	188	3 860	4 814
78	Malings- og bygnings- tapetseringsarbeid	242	465	2 017	2 032	54	26	1 846	1 769
791	Murere	123	213	969	1 269	20	11	579	598
793	Stein-, jord-, og sementarbeidere	1 945	2 521	8 852	10 006	92	93	7 309	7 289
80	Grafisk arbeid	62	138	572	524	7	14	406	348
81	Glass-, keramikk- og teglarbeid .	125	523	971	864	15	7	303	362
82	Næringsmiddelarbeid	3 098	4 108	14 420	13 406	216	214	8 187	7 926
	Kvinner	2 049	2 587	8 721	7 904	-	-	-	-
83	Kjemisk prosessarbeid, trefor- edlings- og papirarbeid	920	673	5 748	2 191	80	39	2 335	2 300
87	Maskin- og motordrift	453	1 122	3 653	4 349	73	29	1 834	1 736
88-89	Laste-, losse- og lagerarbeid mv.	1 084	1 419	25 342	25 631	231	106	30 140	29 388
9	Servicearbeid	3 333	4 555	34 255	33 401	972	722	35 716	34 717
	Av dette								
91-92	Hotell- og restaurantarbeid, husarbeid, serveringsarbeid	2 532	3 471	26 422	25 792	656	463	24 693	23 543
	Kvinner	2 089	2 858	17 725	17 782	-	-	-	-
X	Uoppgitt	3 194	1 758	62 420	28 146	65	65	3 034	2 997

Tabell 72. Arbeidssøkere og ledige plasser ved arbeids- og sjømannskontorene, etter kjønn. Fylke
Applicants for work and vacancies at the Employment and Seamen's Offices, by sex. County

Fylke <i>County</i>	Kjønn <i>Sex</i>	Arbeidssøkere <i>Applicants for work</i>				Ledige plasser <i>Vacancies</i>																																																																																																																																																																																																																																																																												
		Ved inngangen av året		Tilgang i løpet av året		Ved inngangen av året		Tilgang i løpet av året																																																																																																																																																																																																																																																																										
		<i>At the beginning of the year</i>		<i>Registrations during the year</i>																																																																																																																																																																																																																																																																														
		1978	1979	1978	1979	1978	1979	1978	1979																																																																																																																																																																																																																																																																									
Østfold	M	748	1 809	11 229	10 326	260	170	8 138	8 639																																																																																																																																																																																																																																																																									
	K	647	884	6 261	5 869					Akershus	M	284	742	8 318	6 540	698	554	13 564	11 876	K	257	497	6 304	4 865	Oslo	M	1 465	1 514	35 389	36 346	782	651	53 902	51 403	K	924	718	11 066	8 757	Hedmark	M	969	1 321	5 424	6 378	40	24	2 569	3 543	K	602	785	2 880	3 726	Oppland	M	1 061	1 099	6 363	6 456	195	131	4 433	4 535	K	452	606	3 484	3 896	Buskerud	M	766	1 015	6 668	6 303	195	212	5 905	6 283	K	372	516	3 993	3 746	Vestfold	M	331	709	10 955	10 899	410	123	10 752	11 209	K	214	365	5 015	5 084	Telemark	M	757	930	10 032	8 929	187	80	7 140	6 592	K	260	449	4 661	4 182	Aust-Agder	M	450	740	4 835	4 650	130	58	4 252	4 039	K	157	331	1 981	1 876	Vest-Agder	M	720	929	8 471	6 790	162	72	7 621	5 953	K	183	269	2 633	2 610	Rogaland	M	1 200	1 690	15 566	14 899	737	392	15 758	15 089	K	491	706	6 309	5 535	Hordaland	M	1 286	3 353	18 694	18 402	515	422	19 696	19 570	K	875	1 419	8 170	8 822	Sogn og Fjordane	M	282	476	2 961	3 852	278	196	3 994	4 307	K	277	263	2 175	2 297	Møre og Romsdal	M	1 121	1 995	14 413	15 809	541	338	17 631	17 592	K	1 029	1 539	8 780	8 107	Sør-Trøndelag	M	948	1 702	14 872	13 139	338	218	14 722	15 728	K	1 044	1 376	9 258	8 050	Nord-Trøndelag	M	894	1 838	7 485	5 762	28	28	4 211	4 119	K	567	848	4 764	4 421	Nordland	M	2 664	3 299	16 535	17 715	523	471	14 574	15 267	K	1 728	2 246	9 712	10 630	Troms	M	1 065	1 581	9 504	10 501	278	199	6 632	5 645	K	582	704	5 135	4 971	Finnmark	M	1 099	1 456	6 265	6 694	142	191	5 676	6 281
Akershus	M	284	742	8 318	6 540	698	554	13 564	11 876																																																																																																																																																																																																																																																																									
	K	257	497	6 304	4 865					Oslo	M	1 465	1 514	35 389	36 346	782	651	53 902	51 403	K	924	718	11 066	8 757	Hedmark	M	969	1 321	5 424	6 378	40	24	2 569	3 543	K	602	785	2 880	3 726	Oppland	M	1 061	1 099	6 363	6 456	195	131	4 433	4 535	K	452	606	3 484	3 896	Buskerud	M	766	1 015	6 668	6 303	195	212	5 905	6 283	K	372	516	3 993	3 746	Vestfold	M	331	709	10 955	10 899	410	123	10 752	11 209	K	214	365	5 015	5 084	Telemark	M	757	930	10 032	8 929	187	80	7 140	6 592	K	260	449	4 661	4 182	Aust-Agder	M	450	740	4 835	4 650	130	58	4 252	4 039	K	157	331	1 981	1 876	Vest-Agder	M	720	929	8 471	6 790	162	72	7 621	5 953	K	183	269	2 633	2 610	Rogaland	M	1 200	1 690	15 566	14 899	737	392	15 758	15 089	K	491	706	6 309	5 535	Hordaland	M	1 286	3 353	18 694	18 402	515	422	19 696	19 570	K	875	1 419	8 170	8 822	Sogn og Fjordane	M	282	476	2 961	3 852	278	196	3 994	4 307	K	277	263	2 175	2 297	Møre og Romsdal	M	1 121	1 995	14 413	15 809	541	338	17 631	17 592	K	1 029	1 539	8 780	8 107	Sør-Trøndelag	M	948	1 702	14 872	13 139	338	218	14 722	15 728	K	1 044	1 376	9 258	8 050	Nord-Trøndelag	M	894	1 838	7 485	5 762	28	28	4 211	4 119	K	567	848	4 764	4 421	Nordland	M	2 664	3 299	16 535	17 715	523	471	14 574	15 267	K	1 728	2 246	9 712	10 630	Troms	M	1 065	1 581	9 504	10 501	278	199	6 632	5 645	K	582	704	5 135	4 971	Finnmark	M	1 099	1 456	6 265	6 694	142	191	5 676	6 281	K	880	1 136	4 377	4 738										
Oslo	M	1 465	1 514	35 389	36 346	782	651	53 902	51 403																																																																																																																																																																																																																																																																									
	K	924	718	11 066	8 757					Hedmark	M	969	1 321	5 424	6 378	40	24	2 569	3 543	K	602	785	2 880	3 726	Oppland	M	1 061	1 099	6 363	6 456	195	131	4 433	4 535	K	452	606	3 484	3 896	Buskerud	M	766	1 015	6 668	6 303	195	212	5 905	6 283	K	372	516	3 993	3 746	Vestfold	M	331	709	10 955	10 899	410	123	10 752	11 209	K	214	365	5 015	5 084	Telemark	M	757	930	10 032	8 929	187	80	7 140	6 592	K	260	449	4 661	4 182	Aust-Agder	M	450	740	4 835	4 650	130	58	4 252	4 039	K	157	331	1 981	1 876	Vest-Agder	M	720	929	8 471	6 790	162	72	7 621	5 953	K	183	269	2 633	2 610	Rogaland	M	1 200	1 690	15 566	14 899	737	392	15 758	15 089	K	491	706	6 309	5 535	Hordaland	M	1 286	3 353	18 694	18 402	515	422	19 696	19 570	K	875	1 419	8 170	8 822	Sogn og Fjordane	M	282	476	2 961	3 852	278	196	3 994	4 307	K	277	263	2 175	2 297	Møre og Romsdal	M	1 121	1 995	14 413	15 809	541	338	17 631	17 592	K	1 029	1 539	8 780	8 107	Sør-Trøndelag	M	948	1 702	14 872	13 139	338	218	14 722	15 728	K	1 044	1 376	9 258	8 050	Nord-Trøndelag	M	894	1 838	7 485	5 762	28	28	4 211	4 119	K	567	848	4 764	4 421	Nordland	M	2 664	3 299	16 535	17 715	523	471	14 574	15 267	K	1 728	2 246	9 712	10 630	Troms	M	1 065	1 581	9 504	10 501	278	199	6 632	5 645	K	582	704	5 135	4 971	Finnmark	M	1 099	1 456	6 265	6 694	142	191	5 676	6 281	K	880	1 136	4 377	4 738																									
Hedmark	M	969	1 321	5 424	6 378	40	24	2 569	3 543																																																																																																																																																																																																																																																																									
	K	602	785	2 880	3 726					Oppland	M	1 061	1 099	6 363	6 456	195	131	4 433	4 535	K	452	606	3 484	3 896	Buskerud	M	766	1 015	6 668	6 303	195	212	5 905	6 283	K	372	516	3 993	3 746	Vestfold	M	331	709	10 955	10 899	410	123	10 752	11 209	K	214	365	5 015	5 084	Telemark	M	757	930	10 032	8 929	187	80	7 140	6 592	K	260	449	4 661	4 182	Aust-Agder	M	450	740	4 835	4 650	130	58	4 252	4 039	K	157	331	1 981	1 876	Vest-Agder	M	720	929	8 471	6 790	162	72	7 621	5 953	K	183	269	2 633	2 610	Rogaland	M	1 200	1 690	15 566	14 899	737	392	15 758	15 089	K	491	706	6 309	5 535	Hordaland	M	1 286	3 353	18 694	18 402	515	422	19 696	19 570	K	875	1 419	8 170	8 822	Sogn og Fjordane	M	282	476	2 961	3 852	278	196	3 994	4 307	K	277	263	2 175	2 297	Møre og Romsdal	M	1 121	1 995	14 413	15 809	541	338	17 631	17 592	K	1 029	1 539	8 780	8 107	Sør-Trøndelag	M	948	1 702	14 872	13 139	338	218	14 722	15 728	K	1 044	1 376	9 258	8 050	Nord-Trøndelag	M	894	1 838	7 485	5 762	28	28	4 211	4 119	K	567	848	4 764	4 421	Nordland	M	2 664	3 299	16 535	17 715	523	471	14 574	15 267	K	1 728	2 246	9 712	10 630	Troms	M	1 065	1 581	9 504	10 501	278	199	6 632	5 645	K	582	704	5 135	4 971	Finnmark	M	1 099	1 456	6 265	6 694	142	191	5 676	6 281	K	880	1 136	4 377	4 738																																								
Oppland	M	1 061	1 099	6 363	6 456	195	131	4 433	4 535																																																																																																																																																																																																																																																																									
	K	452	606	3 484	3 896					Buskerud	M	766	1 015	6 668	6 303	195	212	5 905	6 283	K	372	516	3 993	3 746	Vestfold	M	331	709	10 955	10 899	410	123	10 752	11 209	K	214	365	5 015	5 084	Telemark	M	757	930	10 032	8 929	187	80	7 140	6 592	K	260	449	4 661	4 182	Aust-Agder	M	450	740	4 835	4 650	130	58	4 252	4 039	K	157	331	1 981	1 876	Vest-Agder	M	720	929	8 471	6 790	162	72	7 621	5 953	K	183	269	2 633	2 610	Rogaland	M	1 200	1 690	15 566	14 899	737	392	15 758	15 089	K	491	706	6 309	5 535	Hordaland	M	1 286	3 353	18 694	18 402	515	422	19 696	19 570	K	875	1 419	8 170	8 822	Sogn og Fjordane	M	282	476	2 961	3 852	278	196	3 994	4 307	K	277	263	2 175	2 297	Møre og Romsdal	M	1 121	1 995	14 413	15 809	541	338	17 631	17 592	K	1 029	1 539	8 780	8 107	Sør-Trøndelag	M	948	1 702	14 872	13 139	338	218	14 722	15 728	K	1 044	1 376	9 258	8 050	Nord-Trøndelag	M	894	1 838	7 485	5 762	28	28	4 211	4 119	K	567	848	4 764	4 421	Nordland	M	2 664	3 299	16 535	17 715	523	471	14 574	15 267	K	1 728	2 246	9 712	10 630	Troms	M	1 065	1 581	9 504	10 501	278	199	6 632	5 645	K	582	704	5 135	4 971	Finnmark	M	1 099	1 456	6 265	6 694	142	191	5 676	6 281	K	880	1 136	4 377	4 738																																																							
Buskerud	M	766	1 015	6 668	6 303	195	212	5 905	6 283																																																																																																																																																																																																																																																																									
	K	372	516	3 993	3 746					Vestfold	M	331	709	10 955	10 899	410	123	10 752	11 209	K	214	365	5 015	5 084	Telemark	M	757	930	10 032	8 929	187	80	7 140	6 592	K	260	449	4 661	4 182	Aust-Agder	M	450	740	4 835	4 650	130	58	4 252	4 039	K	157	331	1 981	1 876	Vest-Agder	M	720	929	8 471	6 790	162	72	7 621	5 953	K	183	269	2 633	2 610	Rogaland	M	1 200	1 690	15 566	14 899	737	392	15 758	15 089	K	491	706	6 309	5 535	Hordaland	M	1 286	3 353	18 694	18 402	515	422	19 696	19 570	K	875	1 419	8 170	8 822	Sogn og Fjordane	M	282	476	2 961	3 852	278	196	3 994	4 307	K	277	263	2 175	2 297	Møre og Romsdal	M	1 121	1 995	14 413	15 809	541	338	17 631	17 592	K	1 029	1 539	8 780	8 107	Sør-Trøndelag	M	948	1 702	14 872	13 139	338	218	14 722	15 728	K	1 044	1 376	9 258	8 050	Nord-Trøndelag	M	894	1 838	7 485	5 762	28	28	4 211	4 119	K	567	848	4 764	4 421	Nordland	M	2 664	3 299	16 535	17 715	523	471	14 574	15 267	K	1 728	2 246	9 712	10 630	Troms	M	1 065	1 581	9 504	10 501	278	199	6 632	5 645	K	582	704	5 135	4 971	Finnmark	M	1 099	1 456	6 265	6 694	142	191	5 676	6 281	K	880	1 136	4 377	4 738																																																																						
Vestfold	M	331	709	10 955	10 899	410	123	10 752	11 209																																																																																																																																																																																																																																																																									
	K	214	365	5 015	5 084					Telemark	M	757	930	10 032	8 929	187	80	7 140	6 592	K	260	449	4 661	4 182	Aust-Agder	M	450	740	4 835	4 650	130	58	4 252	4 039	K	157	331	1 981	1 876	Vest-Agder	M	720	929	8 471	6 790	162	72	7 621	5 953	K	183	269	2 633	2 610	Rogaland	M	1 200	1 690	15 566	14 899	737	392	15 758	15 089	K	491	706	6 309	5 535	Hordaland	M	1 286	3 353	18 694	18 402	515	422	19 696	19 570	K	875	1 419	8 170	8 822	Sogn og Fjordane	M	282	476	2 961	3 852	278	196	3 994	4 307	K	277	263	2 175	2 297	Møre og Romsdal	M	1 121	1 995	14 413	15 809	541	338	17 631	17 592	K	1 029	1 539	8 780	8 107	Sør-Trøndelag	M	948	1 702	14 872	13 139	338	218	14 722	15 728	K	1 044	1 376	9 258	8 050	Nord-Trøndelag	M	894	1 838	7 485	5 762	28	28	4 211	4 119	K	567	848	4 764	4 421	Nordland	M	2 664	3 299	16 535	17 715	523	471	14 574	15 267	K	1 728	2 246	9 712	10 630	Troms	M	1 065	1 581	9 504	10 501	278	199	6 632	5 645	K	582	704	5 135	4 971	Finnmark	M	1 099	1 456	6 265	6 694	142	191	5 676	6 281	K	880	1 136	4 377	4 738																																																																																					
Telemark	M	757	930	10 032	8 929	187	80	7 140	6 592																																																																																																																																																																																																																																																																									
	K	260	449	4 661	4 182					Aust-Agder	M	450	740	4 835	4 650	130	58	4 252	4 039	K	157	331	1 981	1 876	Vest-Agder	M	720	929	8 471	6 790	162	72	7 621	5 953	K	183	269	2 633	2 610	Rogaland	M	1 200	1 690	15 566	14 899	737	392	15 758	15 089	K	491	706	6 309	5 535	Hordaland	M	1 286	3 353	18 694	18 402	515	422	19 696	19 570	K	875	1 419	8 170	8 822	Sogn og Fjordane	M	282	476	2 961	3 852	278	196	3 994	4 307	K	277	263	2 175	2 297	Møre og Romsdal	M	1 121	1 995	14 413	15 809	541	338	17 631	17 592	K	1 029	1 539	8 780	8 107	Sør-Trøndelag	M	948	1 702	14 872	13 139	338	218	14 722	15 728	K	1 044	1 376	9 258	8 050	Nord-Trøndelag	M	894	1 838	7 485	5 762	28	28	4 211	4 119	K	567	848	4 764	4 421	Nordland	M	2 664	3 299	16 535	17 715	523	471	14 574	15 267	K	1 728	2 246	9 712	10 630	Troms	M	1 065	1 581	9 504	10 501	278	199	6 632	5 645	K	582	704	5 135	4 971	Finnmark	M	1 099	1 456	6 265	6 694	142	191	5 676	6 281	K	880	1 136	4 377	4 738																																																																																																				
Aust-Agder	M	450	740	4 835	4 650	130	58	4 252	4 039																																																																																																																																																																																																																																																																									
	K	157	331	1 981	1 876					Vest-Agder	M	720	929	8 471	6 790	162	72	7 621	5 953	K	183	269	2 633	2 610	Rogaland	M	1 200	1 690	15 566	14 899	737	392	15 758	15 089	K	491	706	6 309	5 535	Hordaland	M	1 286	3 353	18 694	18 402	515	422	19 696	19 570	K	875	1 419	8 170	8 822	Sogn og Fjordane	M	282	476	2 961	3 852	278	196	3 994	4 307	K	277	263	2 175	2 297	Møre og Romsdal	M	1 121	1 995	14 413	15 809	541	338	17 631	17 592	K	1 029	1 539	8 780	8 107	Sør-Trøndelag	M	948	1 702	14 872	13 139	338	218	14 722	15 728	K	1 044	1 376	9 258	8 050	Nord-Trøndelag	M	894	1 838	7 485	5 762	28	28	4 211	4 119	K	567	848	4 764	4 421	Nordland	M	2 664	3 299	16 535	17 715	523	471	14 574	15 267	K	1 728	2 246	9 712	10 630	Troms	M	1 065	1 581	9 504	10 501	278	199	6 632	5 645	K	582	704	5 135	4 971	Finnmark	M	1 099	1 456	6 265	6 694	142	191	5 676	6 281	K	880	1 136	4 377	4 738																																																																																																																			
Vest-Agder	M	720	929	8 471	6 790	162	72	7 621	5 953																																																																																																																																																																																																																																																																									
	K	183	269	2 633	2 610					Rogaland	M	1 200	1 690	15 566	14 899	737	392	15 758	15 089	K	491	706	6 309	5 535	Hordaland	M	1 286	3 353	18 694	18 402	515	422	19 696	19 570	K	875	1 419	8 170	8 822	Sogn og Fjordane	M	282	476	2 961	3 852	278	196	3 994	4 307	K	277	263	2 175	2 297	Møre og Romsdal	M	1 121	1 995	14 413	15 809	541	338	17 631	17 592	K	1 029	1 539	8 780	8 107	Sør-Trøndelag	M	948	1 702	14 872	13 139	338	218	14 722	15 728	K	1 044	1 376	9 258	8 050	Nord-Trøndelag	M	894	1 838	7 485	5 762	28	28	4 211	4 119	K	567	848	4 764	4 421	Nordland	M	2 664	3 299	16 535	17 715	523	471	14 574	15 267	K	1 728	2 246	9 712	10 630	Troms	M	1 065	1 581	9 504	10 501	278	199	6 632	5 645	K	582	704	5 135	4 971	Finnmark	M	1 099	1 456	6 265	6 694	142	191	5 676	6 281	K	880	1 136	4 377	4 738																																																																																																																																		
Rogaland	M	1 200	1 690	15 566	14 899	737	392	15 758	15 089																																																																																																																																																																																																																																																																									
	K	491	706	6 309	5 535					Hordaland	M	1 286	3 353	18 694	18 402	515	422	19 696	19 570	K	875	1 419	8 170	8 822	Sogn og Fjordane	M	282	476	2 961	3 852	278	196	3 994	4 307	K	277	263	2 175	2 297	Møre og Romsdal	M	1 121	1 995	14 413	15 809	541	338	17 631	17 592	K	1 029	1 539	8 780	8 107	Sør-Trøndelag	M	948	1 702	14 872	13 139	338	218	14 722	15 728	K	1 044	1 376	9 258	8 050	Nord-Trøndelag	M	894	1 838	7 485	5 762	28	28	4 211	4 119	K	567	848	4 764	4 421	Nordland	M	2 664	3 299	16 535	17 715	523	471	14 574	15 267	K	1 728	2 246	9 712	10 630	Troms	M	1 065	1 581	9 504	10 501	278	199	6 632	5 645	K	582	704	5 135	4 971	Finnmark	M	1 099	1 456	6 265	6 694	142	191	5 676	6 281	K	880	1 136	4 377	4 738																																																																																																																																																	
Hordaland	M	1 286	3 353	18 694	18 402	515	422	19 696	19 570																																																																																																																																																																																																																																																																									
	K	875	1 419	8 170	8 822					Sogn og Fjordane	M	282	476	2 961	3 852	278	196	3 994	4 307	K	277	263	2 175	2 297	Møre og Romsdal	M	1 121	1 995	14 413	15 809	541	338	17 631	17 592	K	1 029	1 539	8 780	8 107	Sør-Trøndelag	M	948	1 702	14 872	13 139	338	218	14 722	15 728	K	1 044	1 376	9 258	8 050	Nord-Trøndelag	M	894	1 838	7 485	5 762	28	28	4 211	4 119	K	567	848	4 764	4 421	Nordland	M	2 664	3 299	16 535	17 715	523	471	14 574	15 267	K	1 728	2 246	9 712	10 630	Troms	M	1 065	1 581	9 504	10 501	278	199	6 632	5 645	K	582	704	5 135	4 971	Finnmark	M	1 099	1 456	6 265	6 694	142	191	5 676	6 281	K	880	1 136	4 377	4 738																																																																																																																																																																
Sogn og Fjordane	M	282	476	2 961	3 852	278	196	3 994	4 307																																																																																																																																																																																																																																																																									
	K	277	263	2 175	2 297					Møre og Romsdal	M	1 121	1 995	14 413	15 809	541	338	17 631	17 592	K	1 029	1 539	8 780	8 107	Sør-Trøndelag	M	948	1 702	14 872	13 139	338	218	14 722	15 728	K	1 044	1 376	9 258	8 050	Nord-Trøndelag	M	894	1 838	7 485	5 762	28	28	4 211	4 119	K	567	848	4 764	4 421	Nordland	M	2 664	3 299	16 535	17 715	523	471	14 574	15 267	K	1 728	2 246	9 712	10 630	Troms	M	1 065	1 581	9 504	10 501	278	199	6 632	5 645	K	582	704	5 135	4 971	Finnmark	M	1 099	1 456	6 265	6 694	142	191	5 676	6 281	K	880	1 136	4 377	4 738																																																																																																																																																																															
Møre og Romsdal	M	1 121	1 995	14 413	15 809	541	338	17 631	17 592																																																																																																																																																																																																																																																																									
	K	1 029	1 539	8 780	8 107					Sør-Trøndelag	M	948	1 702	14 872	13 139	338	218	14 722	15 728	K	1 044	1 376	9 258	8 050	Nord-Trøndelag	M	894	1 838	7 485	5 762	28	28	4 211	4 119	K	567	848	4 764	4 421	Nordland	M	2 664	3 299	16 535	17 715	523	471	14 574	15 267	K	1 728	2 246	9 712	10 630	Troms	M	1 065	1 581	9 504	10 501	278	199	6 632	5 645	K	582	704	5 135	4 971	Finnmark	M	1 099	1 456	6 265	6 694	142	191	5 676	6 281	K	880	1 136	4 377	4 738																																																																																																																																																																																														
Sør-Trøndelag	M	948	1 702	14 872	13 139	338	218	14 722	15 728																																																																																																																																																																																																																																																																									
	K	1 044	1 376	9 258	8 050					Nord-Trøndelag	M	894	1 838	7 485	5 762	28	28	4 211	4 119	K	567	848	4 764	4 421	Nordland	M	2 664	3 299	16 535	17 715	523	471	14 574	15 267	K	1 728	2 246	9 712	10 630	Troms	M	1 065	1 581	9 504	10 501	278	199	6 632	5 645	K	582	704	5 135	4 971	Finnmark	M	1 099	1 456	6 265	6 694	142	191	5 676	6 281	K	880	1 136	4 377	4 738																																																																																																																																																																																																													
Nord-Trøndelag	M	894	1 838	7 485	5 762	28	28	4 211	4 119																																																																																																																																																																																																																																																																									
	K	567	848	4 764	4 421					Nordland	M	2 664	3 299	16 535	17 715	523	471	14 574	15 267	K	1 728	2 246	9 712	10 630	Troms	M	1 065	1 581	9 504	10 501	278	199	6 632	5 645	K	582	704	5 135	4 971	Finnmark	M	1 099	1 456	6 265	6 694	142	191	5 676	6 281	K	880	1 136	4 377	4 738																																																																																																																																																																																																																												
Nordland	M	2 664	3 299	16 535	17 715	523	471	14 574	15 267																																																																																																																																																																																																																																																																									
	K	1 728	2 246	9 712	10 630					Troms	M	1 065	1 581	9 504	10 501	278	199	6 632	5 645	K	582	704	5 135	4 971	Finnmark	M	1 099	1 456	6 265	6 694	142	191	5 676	6 281	K	880	1 136	4 377	4 738																																																																																																																																																																																																																																											
Troms	M	1 065	1 581	9 504	10 501	278	199	6 632	5 645																																																																																																																																																																																																																																																																									
	K	582	704	5 135	4 971					Finnmark	M	1 099	1 456	6 265	6 694	142	191	5 676	6 281	K	880	1 136	4 377	4 738																																																																																																																																																																																																																																																										
Finnmark	M	1 099	1 456	6 265	6 694	142	191	5 676	6 281																																																																																																																																																																																																																																																																									
	K	880	1 136	4 377	4 738																																																																																																																																																																																																																																																																													

Tabell 73. Udekt behov for arbeidskraft. Utvalgstellinger¹⁾ *Manpower requirements not covered. Sample surveys¹⁾*

Næring Tellingsdag Industry Date of census	Undersøkte bedrifter <i>Establishments examined</i>		Sysselsatte lønnstakere i undersøkte bedrifter <i>Salaried employees and wage earners in establishments examined</i>	Udekt behov behov <i>Requirements not covered</i>	Udekt behov i prosent av sysselsatte lønnstakere i undersøkte bedrifter <i>Requirements not covered (percentages)</i>	Sysselsatte lønnstakere i næringen i alt ²⁾ <i>Salaried employees and wage earners in the industry, total²⁾</i>	Sysselsatte lønnstakere i undersøkte bedrifter i prosent av sysselsatte i næringen i alt <i>Size of sample (percentages)</i>
	I alt <i>Total</i>	Med udekt behov With requirements not covered					

 BERGVERKSDRIFT OG
INDUSTRI *MINING*
AND MANUFACTURING

1973	31. oktober	851	368	159 583	4 500	2,8	381 000	41,9
1974	31. "	852	343	162 322	4 568	2,8	387 000	41,9
1975	31. "	850	170	158 630	1 499	0,9	407 000	39,0
1976	31. "	851	243	157 253	1 811	1,2	408 000	38,5
1977	31. "	850	297	156 408	2 926	1,9	402 000	38,9
1978	31. "	850	224	152 033	1 904	1,3	392 000	38,8
1979	31. "	849	312	150 601	2 666	1,8	382 000	39,4

 BYGGEVIRKSOMHET
BUILDING CON-
STRUCTION

1973	31. oktober	866	236	26 370	1 199	4,5	79 000	33,0
1974	31. "	866	273	27 509	1 424	5,2	67 000	41,1
1975	31. "	866	179	28 242	923	3,3	75 000	37,7
1976	31. "	858	246	28 485	1 380	4,8	79 000	36,1
1977	31. "	858	307	29 704	1 982	6,7	81 000	36,7
1978	31. "	858	228	29 528	1 189	4,0	85 000	34,7
1979	31. "	854	221	28 704	1 024	3,6	82 000	35,0

1) Utført av Arbeidsdirektoratet. 2) Beregnet årgjennomsnitt ifølge arbeidskraftundersøkelsene.
1) Conducted by the Directorate of Labour. 2) Labour Force Sample Surveys. Estimated annual average.

 Tabell 74. Driftsinnskrenkninger meldt til arbeidskontorene *Curtailment of operations registered at the Employment Offices*

År Year	Driftsinnskrenkninger i alt <i>Curtailment of operations, total</i>		Oppsigelser <i>Discharges</i>		Permisjoner <i>Temporary dismissals</i>		Innskrenket arbeidstid <i>Reduction of hours</i>	
	Bedrifter <i>Establishments</i>	Personer <i>Persons</i>	Bedrifter	Personer	Bedrifter	Personer	Bedrifter	Personer
1972	251	11 646 ¹⁾	135	4 923	97	5 326 ¹⁾	19	1 397
1973	175	6 082	82	2 131	80	2 382	13	1 569
1974	216	7 864	67	2 363	137	5 038	12	463
1975	630	35 171	155	4 589	379	25 532	96	5 050
1976	359	16 304	86	2 929	226	11 849	47	1 526
1977	413	33 911	82	3 422	281	24 772	50	5 717
1978	685	37 538	151	6 088	446	26 593	88	4 857
1979	430	19 180	106	4 331	248	12 444	76	2 405

1) Av dette 2 586 sysselsatte i et offentlig foretak permittert 4 arbeidsdager ved slutten av året.
1) Of which 2 586 employed persons in a public enterprise dismissed for four days at the end of the year.

Tabell 75. Personer berørt av arbeidsmarkedstiltak¹⁾ *Persons affected by government measures to promote employment¹⁾*

Tiltak <i>Measure</i>	1972	1973	1974	1975	1976	1977	1978	1979
Yrkesrettledning <i>Vocational guidance</i>								
Individuell orientering og rådgiving <i>Individual information and advice ..</i>	33 000	30 500	31 000	32 460	30 330	31 352	32 353	33 065
Yrkesorienterende foredrag i skolen <i>Lectures in schools</i>	71 500	73 300	54 500	48 311	49 441	47 156	46 743	46 238
Andre yrkesorienterende foredrag <i>Other lectures</i>	42 000	39 000	36 300	42 336	39 064	42 632	43 088	37 186
Praktisk yrkesorientering (utplassering av elever) <i>Practical vocational orientation (pupils placed in practical work)</i>	57 500	61 900	63 300	61 100	60 905	61 870	61 805	63 567
Yrkesopplæring <i>Vocational training</i>								
Yrkesopplæring for voksne <i>Vocational training for adults</i>	8 930	15 850	7 200	7 000	7 900	6 850	6 738	9 178
Tilskott til bedriftsintern opplæring <i>Subsidies for training within firm</i>	-	-	-	-	15 183	8 707	6 845	3 305
Bedriftsintern opplæring for voksne <i>Training for adults within firm</i>	-	-	-	-	125	384	323	805
Attføringsstiltak <i>Rehabilitation assistance</i>								
Plassering av yrkesvalghemmede i ordinære bedrifter <i>Employment placement of handicapped persons in ordinary workshops</i>	3 600	3 990	4 360	4 190	4 290	4 436	3 998	4 178
Plassering av yrkesvalghemmede i vernet bedrifter <i>Employment placement of handicapped persons in workshops for handicapped</i>	1 820	1 890	2 020	1 600	1 822	1 760	1 737	1 935
Opplæring av yrkesvalghemmede <i>Training of handicapped persons</i>	2 390	2 330	2 250	2 340	2 355	2 451	2 746	3 105
Arbeidstilvenningstilskott ²⁾ (ordinære bedrifter) <i>Subsidies to employers employing handicapped²⁾ persons</i>	640	710	910	1 270	1 610	1 610	1 845	2 183
Vernet arbeid i offentlig virksomhet <i>Sheltered employment in public establishments</i>	337	515	710	1 020	2 238	2 963	3 118	3 041
Mobilitetsfremmende tiltak <i>Measures to increase mobility</i>								
Reise- og flyttehjelp <i>Grants for travelling and moving expenses</i>	28 500	29 200	27 546	23 127	22 852	20 224	20 304	20 300
Familietilskott <i>Family allowances .</i>	1 440	1 240	917	652	491	373	280	430
Starthjelp <i>Assistance towards establishment of new business</i>	2 950	3 010	3 110	1 795	1 439	1 199	1 429	3 147
Hjelp til levevei <i>Assistance towards finding new source of livelihood</i>	320	620	212	291	247	397	17	12
Dagpenger til arbeidsløse <i>Unemployment benefits</i>	48 500	48 200	38 721	88 026	75 236	70 474	84 212	92 409

1) Under Arbeidsdirektoratets virkeområde. Samme person kan komme med under flere tiltak. 2) Gjelder personer som på grunn av fysiske, psykiske eller sosiale handicap ikke er umiddelbart konkurranse-dyktige i det vanlige arbeidsliv.

1) Administered by the Directorate of Labour. A person may be affected by more than one measure.

2) Persons whose handicaps make them unemployable in the ordinary industrial life of the community.

Tabell 75 (forts.). Personer berørt av arbeidsmarkedstiltak¹⁾ *Persons affected by government measures to promote employment¹⁾*

Tiltak	1972	1973	1974	1975	1976	1977	1978	1979
Arbeidstiltak <i>Direct measures for employment</i>								
Utvidet vintersysseletting på riks- og fylkesveier ²⁾ <i>Extraordinary winter work on national and provincial roads²⁾</i>	1 330	1 290	1 010	850	1 516	950	684	628
Andre ekstraordinære statlige arbeider ²⁾ <i>Other extraordinary work started by the central government²⁾</i>	60	50	50	39	r527	20	39	39
Kommunale sysselsettingstiltak ³⁾ <i>Municipal measures to promote employment³⁾</i>	625	386	360	256	r2 679	25	353	538
Kommunale, fylkeskommunale og statlige enkeltarbeidsplasser <i>Public jobs</i>	-	-	-	-	1 485	2 573	3 200	6 410
Vedlikeholds- og investeringsarbeider av miljømessig karakter <i>Maintenance and investment work for environmental purposes</i>	-	-	-	-	-	235	353	368
Grunnlagsinvesteringer <i>Investments for infrastructure</i>	352	490	472	587	687	600	415	683
Andre tiltak mot arbeidsløshet blant ungdom <i>Other measures against unemployment among young people</i>								
Yrkesorienterende programmer <i>Vocational programmes</i>	-	-	-	-	-	3 419	4 298	5 403
Enkeltarbeidsplasser i private bedrifter for ungdom under 18 år ("2 000/3 000 kr-tilskott") <i>Job subsidies to private firms for youth under 18 years of age</i>	-	-	-	-	-	202	391	973

1) Se note 1, side 138. 2) Gjennomsnitt for 1. kvartal. 3) Medregnet fylkeskommuner.

1) See note 1, page 138. 2) First quarter average. 3) Undertaken by the counties.

Tabell 76. Utgifter til arbeidsmarkedstiltak¹⁾. Mill.kr Expenditure on government measures to promote employment¹⁾. Million kroner

Tiltak Measure	1972	1974	1975	1975	1976	1977	1978	1979
I ALT TOTAL	r331,8	344,4	r352,2	r544,8	r1 424,0	r1 229,1	1 346,2	1 372,0
Yrkesopplæring Vocational training								
Drifts- og investeringsutgifter vedrørende arbeidsmarkedso pplæring for voksne ²⁾ Operational and investment expenditure on vocational training of adults ²⁾	30,7	29,7	r32,2	r32,8	r45,2	45,0	50,6	57,1
Kurstønad til arbeidsmarkedso pplæring for voksne ³⁾ Subsidies to vocational training schemes for adults ³⁾	29,6	28,6	25,3	25,4	r41,7	39,0	43,0	48,8
Tilskott til bedriftsintern opplæring Subsidies for training within firm	-	-	-	-	33,5	16,7	21,6	16,0
Bedriftsintern opplæring for ungdom og voksne kvinner Training for youth and adult women within the firms	-	-	-	-	0,6	1,9	1,4	4,7
Bedriftsintern opplæring - nyrekruttering Training within the firms - new employees	-	-	-	-	-	-	1,3	0,3
Attføringsstiltak Rehabilitation assistance								
Attføring og vernet arbeid Rehabilitation and sheltered employment	29,9	42,9	r48,0	r67,8	r89,5	r124,1	160,2	180,3
Lønnstilskott ^{3,4,5)} under vernet arbeid Supplementary wages to persons employed in workshops for handicapped ^{3,4,5)}	9,9	12,3	33,9	77,0	95,0	116,4	142,7	150,7
Arbeidstilvenningstilskott ^{3,4)} (ordinære bedrifter) Subsidies to employers employing handicapped persons ^{3,4)}	1,7	1,8	2,8	4,4	7,9	8,9	11,9	22,2
Legeundersøkelser ^{3,4)} Medical examinations ^{3,4)}	-	-	-	-	-	0,1	0,2	0,2
Særlytelser til arbeidstakere i bedrifter for vernet arbeid ^{3,4)} Subsidies to wage earners in workshops for handicapped ^{3,4)} ..	-	-	-	-	-	0,3	0,4	0,4
Attføringsstiltak for spesielle grupper ^{3,4)} Rehabilitation assistance for special groups ^{3,4)}	-	-	-	-	-	-	0,5	2,4
Bedriftsinterne attføringsstiltak Rehabilitation assistance within the firms	-	-	-	-	-	-	-	1,1
Mobilitetsfremmende tiltak Measures to increase mobility								
Reise- og flyttehjelp ³⁾ Grants for travelling and moving expenses ³⁾	8,2	9,2	9,3	8,8	9,3	9,8	11,5	12,9
Familietilskott ³⁾ Family allowances ³⁾	2,5	2,3	1,6	1,2	0,9	0,9	0,6	3,4
Starttilskott ³⁾ Assistance towards establishment of new business ³⁾	0,6	0,6	0,6	0,3	0,3	0,4	0,5	1,4

1) Arbeidskraftmyndighetenes administrasjonsutgifter ikke medregnet. 2) Medregnet tilskott/lån fra Arbeidsløsetrygdens tiltaksfond. 3) Finansiert av folketrygden. 4) Gjelder personer som på grunn av fysiske, psykiske eller sosiale handicap ikke er umiddelbart konkurransedyktige i det vanlige arbeidsliv. 5) Den sterke økningen fra 1973 til 1974 må ses i sammenheng med omlegging av stønadsordningen fra 1. september 1974.

1) Administration expenses are not included. 2) Including grants/loans provided by the Unemployment Insurance Fund. 3) Financed by the National Insurance. 4) Persons whose handicaps make them unemployable in the ordinary industrial life of the community. 5) The increase for 1973 to 1974 is partly due to a change in the assistance scheme.

Tabell 76 (forts.). Utgifter til arbeidsmarkedstiltak¹⁾. Mill.kr *Expenditure on government measures to promote employment¹⁾. Million kroner*

Tiltak	1972	1973	1974	1975	1976	1977	1978	1979
Mobilitetsfremmende tiltak								
<i>(forts.) Measures to increase mobility (cont.)</i>								
Tilskott til flytting i forbindelse med strukturendringer i næringslivet <i>Grants for moving expenses relating to structural changes in the industry</i>	7,1	6,2	5,1	4,0	3,1	2,1	2,0	-
Dagpenger til arbeidsløse ²⁾ <i>Unemployment benefits²⁾</i>	115,8	106,3	r71,2	171,1	r295,9	246,8	378,0	528,3
Arbeidstiltak <i>Direct measures for employment</i>								
Utvidet vintersyssetting på riks- og fylkesveier ³⁾ <i>Extraordinary winter work on national and provincial roads³⁾</i>	45,4	45,8	44,4	44,0	130,9	74,2	45,5	45,1
Andre ekstraordinære statlige arbeider <i>Other extraordinary work started by the central government</i>	0,9	0,9	0,9	0,9	r53,5	0,9	1,0	1,0
Kommunale, fylkeskommunale og statlige enkeltarbeidsplasser <i>Public jobs</i>	-	-	-	-	40,1	r27,3	34,1	52,7
Kommunale syssettingstiltak ⁴⁾ <i>Municipal measures to promote employment⁴⁾</i>	r13,0	r12,3	r10,2	r17,2	r129,9	r21,8	-	-
Ekstraordinære kommunale arbeider for avhjelp av konjunkturer og strukturledighet <i>Extraordinary municipal work to reduce unemployment</i>	-	-	-	-	-	r1,5	2,1	21,9
Tilskott til småhusbygging <i>Grants construction of houses with 1-4 dwelling units</i>	9,9	10,5	10,6	8,6	9,3	8,4	8,7	7,8
Kommunale utbyggingstiltak (grunnlagsinvestering) <i>Municipal measures to promote expansion (investments for infrastructure)</i>	25,2	33,1	53,5	80,3	83,6	81,4	102,5	108,0
Vedlikeholds- og investeringsarbeider av miljømessig karakter <i>Maintenance and investment work for environmental purposes</i>	-	-	-	-	-	6,3	4,5	5,1
Andre syssettingstiltak <i>Other measures to promote employment</i>	1,4	1,8	2,6	1,0	0,9	1,5	-	-
Andre tiltak mot arbeidsløshet blant ungdom <i>Other measures against unemployment among young people</i>								
Yrkesorienterende programmer <i>Vocational programmes</i>	-	-	-	-	5,4	7,6	7,8	12,3
Enkeltarbeidsplasser i private bedrifter for ungdom under 18 år ("3 000 kr - tilskott") <i>Job subsidies to private firms for youth under 18 years of age</i>	-	-	-	-	2,5	0,1	1,1	2,9
Ungdom i vegvesenet <i>Youth working in the Road Commission</i>	-	-	-	-	-	-	-	5,0

1) Se note 1, side 140. 2) Se note 3, side 140. 3) Finansiert over det ordinære veibudsjett.

4) Overtatt av fylkeskommunene 1/7 1977.

1) See note 1, page 140. 2) See note 3, page 140. 3) Included in the ordinary road budget.

4) Undertaken by the counties 1 July 1977.

Tabell 76 (forts.). Utgifter til arbeidsmarkedstiltak¹⁾. Mill.kr Expenditure on government measures to promote employment¹⁾. Million kroner

Tiltak	1972	1973	1974	1975	1976	1977	1978	1979
Spesielle bedriftsrettede tiltak <i>Special measures for individual firms</i>								
Delvis refusjon av arbeidsgiveravgiften innen visse industribransjer 2. halvår 1978 <i>Reduction in the employers contribution to the National Insurance Scheme in some manufacturing industries in the 2nd part of 1978</i>	-	-	-	-	-	-	105,0	-
Spesielle likviditetslån til industrien <i>Special loans to manufacturing to improve liquidity</i>	-	-	-	-	160,0	205,0	85,5	-
Rentestøtte til ekstraordinære lagerfinansieringer <i>Interest subsidies to finance extraordinary investments in stocks</i>	-	-	-	-	65,0	80,0	25,0	-
Driftstilskott til visse industribransjer <i>Subsidies to special manufacturing branches</i>	-	-	-	-	120,0	100,0	97,0	80,0

1) Se note 1, side 148.

1) See note 1, page 148.

 Tabell 77. Arbeidskonflikter etter varighet. Berørte lønnstakere og tapte arbeidsdager
Labour conflicts by duration. Number of salaried employees and wage earners involved and working days lost

År Year	Konflikter Conflicts		Varighet Duration			Berørte lønns- takere Salaried employees and wage earners involved	Tapte arbeids- dager Working days lost
	I alt Total	Oppstått i året Started during the year	Inntil 8 dager 7 days and less	8-30 dager days	31 dager og over 31 days and more		
1969	4	4	1	-	3	824	21 636
1970	15	15	9	5	1	3 133	47 204
1971	10	10	8	2	-	2 519	9 105
1972	9	9	3	2	4	1 185	12 402
1973	12	11	9	2	1	2 380	11 382
1974	13	13	3	6	4	22 149	318 433
1975	22	19	15	6	1	3 282	12 473
1976	35	35	19	9	7	21 586	137 651
1977	15	14	6	7	2	2 429	25 049
1978	14	12	7	2	5	4 459	62 888
1979	10	10	5	5	-	2 773	7 010

Tabell 78. Arbeidskonflikter etter tapte arbeidsdager *Labour conflicts by number of working days lost*

År <i>Year</i>	Konflikter i alt <i>Conflicts, total</i>	Tapte arbeidsdager <i>Working days lost</i>							
		Under 20	20- 199	200- 499	500- 999	1 000- 1 999	2 000- 4 999	5 000- 9 999	10 000 og over and more
1969	4	-	1	1	-	-	1	-	1
1970	15	-	7	3	2	-	1	-	2
1971	10	-	2	5	1	-	2	-	-
1972	9	1	2	2	-	2	1	1	-
1973	12	2	2	2	2	2	2	-	-
1974	13	1	1	-	2	2	-	1	6
1975	22	2	9	7	-	2	2	-	-
1976	35	-	15	6	5	3	2	1	3
1977	15	-	2	4	3	2	2	2	-
1978	14	1	3	3	2	2	1	-	2
1979	10	-	4	3	-	2	1	-	-

Tabell 79. Arbeidskonflikter. Berørte lønnstakere og tapte arbeidsdager, etter næringsområde *Labour conflicts. Salaried employees and wage earners involved and working days lost, by division*

Nr. Næring No. Industry ¹⁾	Berørte lønnstakere <i>Salaried employees and wage earners involved</i>					Tapte arbeidsdager <i>Working days lost</i>				
	1975	1976	1977	1978	1979	1975	1976	1977	1978	1979
	1-9 I alt <i>Total</i>	3 282	21 586	2 429	4 459	2 773	12 473	137 651	25 049	62 888
1 JORDBRUK, SKOGBRUK, FISKE OG FANGST	32	-	-	-	-	201	-	-	-	-
11 Jordbruk	32	-	-	-	-	201	-	-	-	-
12 Skogbruk	-	-	-	-	-	-	-	-	-	-
13 Fiske og fangst	-	-	-	-	-	-	-	-	-	-
2 BERGVERKSDRIFT	-	-	-	-	-	-	-	-	-	-
3 INDUSTRI	702	2 198	1 234	981	2 737	4 971	37 305	14 540	23 173	6 312
31 Produksjon av nær- ingsmidler, drikke- varer og tobakks- varer	80	48	359	504	-	320	1 139	1 126	19 648	-
32 Produksjon av tek- stilvarer, bekled- ningsvarer, lær og lærvarer	-	-	-	-	-	-	-	-	-	-
33 Produksjon av tre- varer	261	162	111	12	55	605	1 296	1 552	435	55
34 Treforedling, gra- fisk produksjon og forlagsvirksomhet ..	-	-	-	40	-	-	-	-	80	-
35 Produksjon av kje- miske produkter, mineralolje-, kull-, gummi- og plastpro- dukter	-	1 056	-	-	125	-	21 405	-	-	1 100
36 Produksjon av mine- ralske produkter ...	-	-	93	-	-	-	-	1 488	-	-
37 Produksjon av metaller	90	340	331	30	50	405	10 880	6 289	1 440	50
38 Produksjon av verk- stedprodukter	271	592	340	395	2 507	3 641	2 585	4 085	1 570	5 107
39 Industriproduksjon ellers	-	-	-	-	-	-	-	-	-	-
4 KRAFT- OG VANNFORSYNING	-	-	-	-	-	-	-	-	-	-
5 BYGGE- OG ANLEGGSVIRK- SOMHET	367	877	-	450	-	924	1 934	-	700	-

1) For English translation of industries, see table 18.

Tabell 79 (forts.). Arbeidskonflikter. Berørte lønnstakere og tapte arbeidsdager, etter næringsområde *Labour conflicts. Salaried employees and wage earners involved and working days lost, by division*

Nr. Næring ¹⁾	Berørte lønnstakere					Tapte arbeidsdager				
	1975	1976	1977	1978	1979	1975	1976	1977	1978	1979
6 VAREHANDEL, HOTELL- OG RESTAURANTVIRKSOMHET	3	16	118	2	-	72	1 098	840	506	-
61-62 Engros- og agenturhandel, detaljhandel	3	16	118	2	-	72	1 098	840	506	-
63 Hotell- og restaurantdrift	-	-	-	-	-	-	-	-	-	-
7 TRANSPORT, LAGRING, POST OG TELEKOMMUNIKASJONER ...	459	263	661	2 921	14	3 463	6 922	9 169	38 376	236
71 Transport og lagring ..	320	263	661	2 921	14	3 200	6 922	9 169	38 376	236
72 Post og telekommunikasjoner	139	-	-	-	-	263	-	-	-	-
8 BANK- OG FINANSIERINGSVIRKSOMHET, FORSIKRINGSVIRKSOMHET, EIENDOMSDRIFT OG FORRETNINGSMESSIG TJENESTYTING	-	18 000	-	-	-	-	90 000	-	-	-
81 Bank- og finansieringsvirksomhet	-	18 000	-	-	-	-	90 000	-	-	-
82 Forsikringsvirksomhet ..	-	-	-	-	-	-	-	-	-	-
83 Eiendomsdrift og forretningsmessig tjenesteyting	-	-	-	-	-	-	-	-	-	-
9 OFFENTLIG, SOSIAL OG PRIVAT TJENESTYTING	1 719	232	416	105	22	2 842	392	500	133	462
Av dette										
91 Offentlig administrasjon, forsvar, politi og rettsvesen	-	72	-	105	-	-	72	-	133	-
92 Renovasjon og rengjøring	204	160	350	-	-	204	320	350	-	-
93 Undervisning, helse- og andre sosialtjenester	1 494	-	66	-	8	1 588	-	150	-	112
94 Kulturell tjenesteyting, underholdning og sport	21	-	-	-	14	1 050	-	-	-	350
95 Personlig tjenesteyting	-	-	-	-	-	-	-	-	-	-

1) For English translation of industries, see table 18.

OVERSIKT OVER STATISTIKK SOM INNEHOLDER SYSSELSETTINGSOPPLYSNINGER OG
 SOM UTARBEIDES ELLER OFFENTLIGGJØRES AV STATISTISK SENTRALBYRÅ

Næring	Publisering Kontor	Omfang	Hyppighet	Grunnlag	Tellings- tidspunkt eller periode	Offentlig- gjørings- tidspunkt	Minste geografiske enhet	Fineste nærings- spesifisering	Skilles det mellom menn og kvinner?	Opplysnin- arbeidstid	Andre opp- lysninger
Alle næringer	Arbeidskraft-undersøkelsen (AKU) 6. ktr.	Personer mellom 16-74 år	Kvartalsvis	Utvalg	En uke hvert kvartal	Tellingstids- pkt. + 1½ mnd.	Handelsfelt	3. siffer	Ja	Ja	Alder, yrkesaktivi- tet, arbeidsyrkes- status, ektesk. sta- tus for kvinner, yrkesstatus, fra- værsårsak, hovedsa- kelig virksomhet til arbeidssøkere uten arbeidsinntekt, måte å søke arbeid på for arb. søker uten arb. inntekt, yrke, utdanning
Alle næringer	Folketel- lingen Folketell.- ktr.	Alle syssel- satte 16 år og over	10 år	Totaltelling	1/11 år før tel- lingsår til 31/10 tellingsår	2-3 år etter tellings- tidspunkt	Tellingskrets	3.-4. siffer	Ja	Timeinter- valler	Alder, ektesk.status, ant. hj.værende barn under 16 år, yngste hj.værende barns alder, yrke, yrkesstatus, arbeids- stedskom., utdanning.
Alle næringer	Nasjonal- regnskap 10. ktr.	Sysselsatte	Årlig	Sammendrag av opplysn. fra mange kilder		Økon. Utsyn (febr. år t+1) Egen publ. ca. juli år t+1	Landet	3. siffer NR-sektor	Nei	Nei	Årsverksoppgaver fordelt på selvstendige og lønntakere.
Alle næringer	Arbeidsmar- kedstati- stikk 6. ktr.	Yrkesaktive fremmede statsborgere	Årlig Siste gang 1973	Totaltelling	31. august	Ukehefte nov./des.	Politi- distrikt	3. siffer	Ja		Yrke, alder, statsborgerskap
Alle næringer	Skattestati- stikk 8. ktr.	Alle skatt- ytere	Årlig	Totaltelling	Kalenderår	Ca. 1 år etter	Kommune	Ingen	Ja	Nei	Alder, yrkesstatus, inntekt
Alle næringer	Inntekts- og formues- statistikk 8. ktr.	Inntekts- takere	3. hvert år	Utvalg	Kalenderår	Ca. 2 år etter	Fylke	Spesielle grupperinger	Ja	Helårs/delårs for lønntakere	Alder, hushold- ningssammen- setning, sosio- økonomisk gruppe, ekteskapelig status
Alle næringer	Bedriftstel- ling 1974 Bedr. tell.- ktr.	Eiere, fam.- arb., ansatte i næring 2,3, 4,5,6,7112, 7113,7114,7115, 7116,7122, 71231,71233, 71234,71239, 7131,7191, 7192,8103, 8319, 832,833,9201, 9202,9209, 93318,935, 9411,9412, 94141,94143, 951,952,959	Ca. hvert 10. år	Totaltelling	Sysselsatte ved utgangen av febr., apr., juni, sept., nov.	Fra 20/3 1976 til 31/12 1977	Kommune	5. siffer for landet, 4. siffer for fylke, 3. siffer for kommune	Nei	Nei	

Næring	Publisering Kontor	Omfang	Hyppighet	Grunnlag	Tellings- tidspunkt eller periode	Offentlig- gjørings- tidspunkt	Minste geografiske enhet	Fineste nærings- spesifisering	Skilles det mellom menn og kvinner?	Opplysnin- gsmønstre om arbeidstid	Andre opp- lysninger
Alle næringer	Helårs- og hel- tidssyssel- tes inntekter 1970 Husholdningenes inntekter 1970 3. ktr.	Sysselsatte: Personer og husholdninger	10 år	Totaltelling basert på folketelling og skatte- statistikk	Kalenderår	1977	Kommune	2. siffer	Ja	Ja	Inntekt, formue, alder, ekteskape- lig status, utdan- ning, yrke, yrkes- status, bosteds- strøk, arbeids- stedskommune, kilde til livs- opphold, hushold- ningstype, fødeland
2 Bergverk 3 Industri 5 Bygg og anlegg	Regional sys- selsettings- statistikk 6. ktr.	Sysselsatte i næringene	Kvartalsvis	Utvalg	Første gang 1. kv. 1975	Ukehefte og Nye distr.tall hvert kvartal	Arbeidskon- tordistrikt	2. siffer for fylke 1. siffer for arb.ktr.distr.	Ja	Ja	
11 Jordbruk	Jordbruks- tellinga 1969 2. ktr.	Bruker, Ektemake, familiemedlem, ansatte	Hvert 10. år	Totaltelling bruk over 5 dekar jord- bruksareal	Fra 14/4 året før til 13/4 i + 1	Tellingsår + 1	Kommune	11	Ja	Dagsverk	Opplysninger om brukers og ekte- felles arbeid utenom bruket etter næring
	Jordbruks- statistikk 2. ktr.	"	Ca. hvert 3. år	Utvalg	"	"	Fylke	11	Ja	Timeverk. Enkelte tellingene gir opplysninger om arbeidsdagens lengde	Opplysninger om arbeidstid utenom bruket for bruker og ektemake
11 Jordbruk	Hagebrukstel- ling 1974 2. ktr.	Sysselsatte	Hvert 10. år	Totaltelling for hagebruk over en viss størrelse	14/4-73- 13/4-74	August -75	Kommune	11	Ja	Dagsverk	Opplysninger om dagsverk for menn og kvinner
11 Jordbruk	Lønn-ansatte i jordbruk 8. ktr.	Arbeidere: jordbruk, gartneri og hagebruk	Årlig	Alle bruk 150 dekar	September	1. kvartal året etter	Hele landet	Skille jordbruk gartnerier	Ja	Heltids ansatte	Alder, yrke
12 Skogbruk	Skogbrukstel- linga 1967 2. ktr.	Arbeidskraft- forbruket	Ca. hvert 10. år	Totaltelling	1. sept. 1966- 1. sept. 1967	Tellingstids- pkt. + 2 år	Kommune	3. siffer	Nei	Dagsverk	
	Skogstati- stikk 2. ktr.	Sysselsatte	Årlig	Flere kilder		Årsskiftet	Riket	2. siffer	Nei	Timeverk i fløting	Arbeidssøkere og ledige plasser
	Utvalgstilling for skogbruket 2. ktr.	Eiere og familiemed- lemmer	Årlig	Utvalg	Kalenderår/ driftsår	Ukehefte i febr.-mars	6 særskilte landsdeler	3. siffer	Nei	Dagsverk for eierne	
13 Fiske og fangst	Fiskeri- statistikk 2. ktr.	Antall fiskere	Årlig	Oppgaver fra fiskeridirek- toratet	Utg. av året	2 år et. tellingstidsp.	Fylke	1301	Nei	Nei	Fiske som yrke
	Fiskeritelling 2. ktr.	Antall fiskere	Hvert 10. år	Totaltelling	1/10-70- 30/9-71	Nov.-73	Kommune	1301	Ja	Ukeverk pr. kvartal	Sivilstand, alder, fiske som levevei
13 Fiske og fangst	Fiskeristati- stikk 6. ktr.	Antall fiskere	" " "	Utvalgstel- ling	1/10-74- 30/9-75	Juni -76	Kommune	13	Nei	Ukeverk	Alder Fiskernes deltaking i fiske og annet arbeid

Næring	Publisering Kontor	Omfang	Hyppighet	Grunnlag	Tellings- tidspunkt eller periode	Offentlig- gjørings- tidspunkt	Minste geografiske enhet	Fineste nærings- spesifisering	Skilles det mellom menn og kvinner?	Opplysnin- ger om arbeidstid	Andre opp- lysninger
2 Bergverk 3 Industri	Industri- statistikk 5. ktr.	Eiere Funksjonærer Arbeidere	Årlig	Totaltelling	Kalenderår	Beg. av desember T + 1	Kommune	5. siffer	Nei	Nei	Timeverk for arb. Foreløpige tall for syss. i alt publ. ca. 2 mnd. tidligere
	Regnskaps- statistikk 5. ktr.	Sysselsatte	Årlig	Totaltelling i foretak >50 sysselsatte	Utgangen av desember i regnskapsåret	Beg. av desember T + 1	Riket	5. siffer	Nei	Nei	
3 Industri	Lønn - indu- striarbeidere (Lønnstilling) 8. ktr.	Industriarb.	Hvert 6. år	Totaltelling: bedrifter ≥ 5 arbeidere (sysselsatte)	3. kvartal	1. kvartal året etter	Fylke	3. siffer + tariffområde	Ja	Delvis	Alder, yrke
41 El. og gassfor- syning	Elektrisitets- statistikk 5. ktr.	Sysselsatte	Årlig	Totaltelling	Kalenderår	Ca. 25/9 T + 1	El.område	5. siffer	Nei	Nei	
5 Bygge- og anleggs- virksom- het	Bygge- og an- leggsstati- stikk 5. ktr.	Eiere Funksjonærer Arbeidere	Årlig	Totaltelling: store bedr. Utvalg: små bedrifter (<5 syssel- satte)	Kalenderår	Ca. 15/11 T + 1	Riket	5. siffer	Nei	Nei	Timeverk for arbeidere
	Lønn - borefartøyer og verksted- plattformer 8. ktr.	Ansatte	Årlig	Totaltelling	November	1. kvartal år T + 1	-	5023	Ja	Nei	Yrke
61 og 62 Varehandel	Varehandels- statistikk 5. ktr.	Tallet på års- verk for eiere og andre syssel- satte i alt	Årlig	Totaltelling	Kalenderår	Ca. 20/12 T + 1	Kommune	5. siffer	Nei	Nei	
611-13	Regnskaps- statistikk	Se under Bergverk og Industri						5. siffer			
	Lønn - ansatte i varehandel 3. ktr.	Ansatte	Årlig	Totaltelling og utvalg annethvert år	1. september	Kvartal år T + 1	Fylke når total- telling	Næringsgruppe	Ja	Heltid/ deltid	Alder, yrke
63	Lønn - hotell og rest.arb. 8. ktr.	Ansatte (månedslønne og prosentlønne)	2 ganger i året	Totaltelling	April, oktober	3. kvartal 2. kvartal	Oslo/ landet ellers	63 (-6322)	Ja	Heltid/ deltid	Alder, yrke
711 Land- transport	Rutebil- statistikk 4. ktr.	Sysselsatte i bedrifter med rutebilkonsesjon	Årlig	Totaltelling	Kalenderår	Ca. 15/1 T + 2	Fylker	71121	Nei	Timeverk/ årsverk	Opplysning om arbeidets art
7111 Jernbane- transport	Samferdsels- statistikk 4. ktr.	Drifts- personale i NSB	Annenhver måned	Totaltelling	Gj.snitt for 2. mnd.periode	Ca. 2 mnd. etter	Administra- sjonsdis- trikter	7111 NSB	Nei	Nei	Fagområder, tjenestegrupper
712 Sjøtran- sport	Samferdsels- statistikk 4. ktr.	Befal og mann- skap på norske handelsskip på over 100 tonn i uten- og innenriks fart Både norske og utenlandske sjøfolk	Årlig	Totaltelling	1. november	Oktober år T + 1	Kommune	7121 og 7122	Ja	Nei	Yrke og alder

Næring	Publisering Kontor	Omfang	Hyppighet	Grunnlag	Tellings- tidspunkt eller periode	Offentlig- gjørings- tidspunkt	Minste geografiske enhet	Fineste nærings- spesifisering	Skilles det mellom menn og kvinner?	Opplysnin- ger om arbeidstid	Andre opp- lysninger
712 Sjøtrans- sport	Samferdsels- statistikk 4. ktr.	Sysselsetting i konsesjons- pliktige ruter	Årlig	Totaltelling	Gjennomsnittlig sysselsetting når ruten er i drift	Ca. 15/10 år T + 1	Landsdeler	5. siffer	Nei	Nei	
7121 Utenriks sjøfart	Lønn - sjøfolk i utenriksfart 8. ktr.	Sjøfolk i utenriksfart	Årlig	Totaltelling i skip > 100 tonn	Mars	3. kvartal	Hele landet	7121	Nei	Nei	Yrke
7122 Innenriks sjøfart	Lønn - sjøfolk i innenriks sjøfart 8. ktr.	Sjøfolk i innenriksfart	Årlig	Totaltelling, skip > 100 tonn i innen- riks rutefart	November	1. kvartal år T + 1	Hele landet	Innenriks rutefart	Nei	Nei	Yrke
	Lønn - sjøfolk på forsynings- skip 8. ktr.	Sjøfolk på forsynings- skip	Årlig	Totaltelling	Mars	3. kvartal	-		Nei	Nei	Yrke
71234 Lasting og lossing	Lønn - laste- og losse- arbeidere 8. ktr.	Laste- og lossearbeidere	Kvartalsvis	Oppgave for enkelte bedrifter	Kvartaler etter	Kvartalet etter	"Områder", særskilt for statistikken	71234	Bare menn	For faste arbeidere	
7201 Post	Samferdsels- statistikk. Norges Post- verk Stat. årbok 4. ktr.	Tjenestemenn i postverket	Årlig	Totaltelling	Utgangen av året	Ca. nov. år T + 1	Hvert post- kontor	7201	Nei	Nei	Yrke, arbeidsområde
7202 Telekom- munika- sjon	Samferdsels- statistikk. Publikasjon fra Televerket 4. ktr.	Tjenestemenn i Televerket	Årlig	Totaltelling	Utgangen av året	Ca. nov. år T + 1	Arbeidssted innen tele- distrikt	7202	Nei	Nei	Årsverk, lønns- klasse, arbeids- sted, yrke
81 Bankvirk- somhet	Lønn - ansatte i bankvirk- somhet 8. ktr.	Sysselsatte	Årlig fra 1975	Totaltelling	1. september	1. kvartal år T + 1	Fylke	Norges Bank/ private banker	Ja	Heltid/ deltid	Alder, yrke
82 For- sikrings- virksomhet	Lønn - ansatte i forsikrings- virksomhet 8. ktr.	Sysselsatte	Årlig fra 1975	Totaltelling	1. september	1. kvartal år T + 1	Oslo/landet ellers	Forsikring	Ja	Heltid/ deltid	Alder, yrke
832- 83241, over 8321 +83300 yting	Stat. 5. ktr.	Eiere andre syssel- satte	Årlig	Bedrifter ≥ sysselsatte	3 Kalenderår	Ca. 25/10 år T + 1	Fylker	5. siffer	Nei	Nei	Årsverk utført av alle syssel- satte
83241 Arkitek- ter og rådgiv- ende in- geniører	5. ktr.	Eiere Andre syssel- satte	Årlig	Bedrifter ≥ 3 sysselsatte	3 Kalenderår	Ca. 7/12 år T + 1	Fylke	5. siffer	Nei	Nei	Utførte årsverk for alle syssel- satte
91-93 Offentlig tjeneste- yting	Lønns- og sysselsettings- statistikk for statsansatte 8. ktr., 6. ktr.	Statsansatte lønt etter regulativ- statsansatte lønn	Årlig	Statens sen- trale tjenes- temanns- register	1. oktober	1. kvartal år T + 1	Kommune	5. siffer- nivå og etater	Ja	Heltid/ deltid	Alder, utdanning
	Lønns- og sysselset- tingsstati- stikk for skoleverket 8. ktr., 6. ktr.	Ansatte i skoleverket ikke med i syssel- settings- statistikk for statsansatte	Årlig	Sentralt tjeneste- mannsregister for skole- verket	1. oktober	2. kvartal år T + 1	Kommune	5. siffer- nivå	Ja	Heltid/ deltid	Alder, utdanning

Næring	Publisering Kontor	Omfang	Hyppighet	Grunnlag	Tellings- tidspunkt eller periode	Offentlig- gjørings- tidspunkt	Minste geografiske enhet	Fineste nærings- spesifisering	Skilles det mellom menn og kvinner?	Opplysning- ger om arbeidstid	Andre opp- lysninger	
Kommune Ansatte	Lønn - kommu- nale arbeids- takere 8. ktr.	Kommuneansatte	Årlig	Totaltelling	Oktober	1. kvartal år T + 1	Fylke	Bramvesen/ Feiervesen/ skilt ut	Ja	Nei	Alder, yrke	
931	Under- vis- ning	Utdannings- statistikk 7. ktr.	Lærere	Årlig	Sentralt tj.- reg. og reg. for skole- verket	1. oktober	3. kvartal år T + 1	Kommune	5. siffernivå	Ja	Ja	Alder, utdanning
93181	"	Statistisk årbok	Alle ansatte unntatt adm. og service- arbeid	Annethvert år	Totaltelling	Kalenderår	For 1972, i mai 1974	Kommune	5. siffernivå	Nei	Nei	Utdanningsnivå for vitenskape- lig personell
93,91	Lege- stati- stikk	1. ktr.	Personer med med.embets- eksamen	Årlig	Totaltelling	20. januar	Ca. juli	Legedistrikt	5. siffernivå	Ja	I 72- stati- stikken	Alder, yrke
9333- 9338	Helse- stati- stikk	1. ktr.	Tannleger, jordmødre, sykepleiere, utdannet per- sonale ved apotek	Årlig	Totaltelling	Utgangen av året	Ca. 1 år etter tel- lingstids- punktet	Fylke, (Legedistrikt i Stat. fylkeshefte)	-	Nei	Nei	
9336	Helse- stati- stikk	1. ktr.	Hjemmesyke- pleiere	Årlig	Totaltelling	Utgangen av året	Ca. 1 år etter tellings- tidspunktet	Fylke	-	Nei	Delvis	Utdanning
93412	Barne- omsorg	9. ktr.	Førskolelærere og andre an- satte i barnehager	Årlig	Totaltelling for visse typer av in- stitusjoner	Kalenderår	3. kvartal år T + 1	Kommune	Omfatter 93412	Nei	Delvis	
9345	Sosial hjemme- hjelp	9. ktr.	Hjemmehjel- pere	Årlig	Totaltelling	Kalenderår	4. kvartal året etter	Kommune	Omfatter deler av 9345	Nei	Delvis	Utdanning, hjelpeordn. art.
93	Lønn - ansatte i helse- stell	8. ktr.	Ansatte i helsev. og barneomsorg	Periodiske telling,er, siste 1. mai 1973	Totaltelling	1. mai	1. kvartal år T + 1	Fylker	Kan gis på 5. siffer	Ja	Delvis	Alder, yrke
9335	Syke- hus- stati- stikk	1. ktr.	Personale ved sykehus og sykehjem	Årlig	Totaltelling	Utg. av året	Ca. 1 år etter	Fylke. (Kommune i Stat. fylkeshefte)	Spesiell gruppering	Nei	Nei	Hovedstilling/ bistilling
9336	Psykiat- riske sykehus	1. ktr.	Personale i psykiatriske institus- sjoner	Årlig	Totaltelling	Utg. av året	Ca. 1 år etter	Fylke	"	Nei	Nei	Hovedstilling/ bistilling
9337	Psy- kiat- riske syke- hus	1. ktr.	Personale i institusjoner for psykisk utviklings- hemmede	Årlig	Totaltelling	Utg. av året	Ca. 1 år etter	Fylke	"	Nei	Nei	Hovedstilling/ bistilling
934	Sosiale tjenes- ter og velferds- arbeid	9. ktr.	Personale ved institusjoner og sosial- kontor	Hvert 3. år	Totaltelling	30/4 -73	Mai 1980	Kommune	5. siffernivå	Ja	Delvis	Alder, utdanning yrke, når ansatt
9413 N R K	Samferdsels- statistikk NRK årbok 4. ktr.	Sysselsatte: NRK	Årlig	Totaltelling	31/12	Ca. juli				Nei		Arbeidsområder
95130	Stat. over	5. ktr.	Eiere Andre	Hvert 3. år,	Bedrifter ≥ 3 sysselsatte	Kalenderår	Ca. 25/10 år T + 1	Fylke	5. siffer	Nei	Nei	Årsverk utført av alle sysselsatte

STATISTISK SENTRALBYRÅ
Underavdelingen for
intervjuundersøkelser
Postboks 8131 Dep., Oslo 1
Tlf. (02)*41 38 20

Intervjuerens navn: _____

Intervjuerens nr.: _____

ARBEIDSKRAFTUNDERSØKELSEN
4. kvartal 1978

UNDERGITT TAUSHETSPLIKT

Skjematype

Utv.omr.nr.

Ar-Kvartal-Gang

Husholdningsnr.

				1	1
					2-4
7	8	4			5-8
					9-12

7

Navn og adresse		Fødselsdag-mnd.-år		Personnr.	
				13-23	
1. Utførte De inntektsgivende arbeid av minst en times varighet i forrige uke?	24 1 <input type="checkbox"/> Ja → 2 2 <input type="checkbox"/> Nei → 3	9. Hva gjorde De hovedsakelig i forrige uke?	34 1 <input type="checkbox"/> Var syk → 14 2 <input type="checkbox"/> Utførte husarbeid hjemme → 10 3 <input type="checkbox"/> Gikk på skole/studerte → 10 4 <input type="checkbox"/> Var inne til 1. gangs militær- eller sivilarbeidstjeneste → 14 5 <input type="checkbox"/> Var arbeidsufør → 14 6 <input type="checkbox"/> Var pensjonist/sluttet i arbeid → 10 7 <input type="checkbox"/> Var uten arbeid → 10 8 <input type="checkbox"/> Opptatt med annet (spesifiser): → 10		
2. Hvor mange timer arbeidet De i forrige uke? Ta med overtidarbeid og ekstrarbeid, også ekstrarbeid hjemme i forbindelse med arbeidet.	25-26 <input type="checkbox"/> Under 21 timer → 7 <input type="checkbox"/> 21 timer og over → 21 a	10. Forsøkte De å få inntektsgivende arbeid for forrige uke? Vi tenker her på forsøk som ble gjort i løpet av de siste 2 måneder, for å få arbeid som De kunne ha påtatt Dem i forrige uke.	35 1 <input type="checkbox"/> Ja → 11a 2 <input type="checkbox"/> Nei → 14		
3. Har De inntektsgivende arbeid som De var borte fra i forrige uke?	27 1 <input type="checkbox"/> Ja → 8 2 <input type="checkbox"/> Nei → 4	11a. På hvilken måte forsøkte De å skaffe Dem inntektsgivende arbeid?	36 1 <input type="checkbox"/> Kontaktet arbeidsformidlingen 2 <input type="checkbox"/> Svarte på annonse/annonserte selv 3 <input type="checkbox"/> Kontaktet mulig arbeidsgiver 4 <input type="checkbox"/> Annen måte (spesifiser):		
4. Er De selv eller noen i Deres husholdning selvstendig yrkesutøver (f.eks. gårdbruker eller eier av egen butikk eller verksted)?	28 1 <input type="checkbox"/> Ja → 5 2 <input type="checkbox"/> Nei → 9	b. På hvilken måte skaffet De Dem det arbeidet som De skal begynne i?			
5. Utførte De noe arbeid uten fast avtalt lønn i denne virksomheten i forrige uke?	29 1 <input type="checkbox"/> Ja → 6 2 <input type="checkbox"/> Nei → 9	12. Hvor mange uker er det siden De begynte å søke arbeid?	37-38 <input type="checkbox"/> uker → 14		
6. Hvor mange timer arbeidet De i denne virksomheten i forrige uke?	30-31 <input type="checkbox"/> Under 21 timer → 7 <input type="checkbox"/> 21 timer og over → 21 a	13. Hvor mange uker er det siden De ble permittert uten lønn?	37-38 <input type="checkbox"/> uker → 21b		
7. Hva regner De selv var Deres viktigste gjøremål i forrige uke?	32 1 <input type="checkbox"/> Utførte inntektsgivende arbeid → 21 a 2 <input type="checkbox"/> Utførte husarbeid hjemme → 21 a 3 <input type="checkbox"/> Gikk på skole, studerte → 21 a 4 <input type="checkbox"/> Var inne til 1. gangs militær- eller sivilarbeidstjeneste → 21 a 5 <input type="checkbox"/> Var arbeidsufør → 21 a 6 <input type="checkbox"/> Var pensjonist - sluttet i arbeid → 21 a 7 <input type="checkbox"/> Var uten arbeid → 21 a 8 <input type="checkbox"/> Opptatt med annet (spesifiser): → 21 a	14. Har De i løpet av de siste 12 måneder hatt inntektsgivende arbeid	39 1 <input type="checkbox"/> Ja → 15 2 <input type="checkbox"/> Nei Hvis ja på spm. 10 eller kryss i rute 5 på spm. 8 → 21c For andre → 16		
8. Hva var den viktigste grunnen til at De var borte fra Deres arbeid i forrige uke?	33 0 <input type="checkbox"/> Var ufrivillig permittert uten lønn → 13 1 <input type="checkbox"/> Skolegang/studier → 21 b 2 <input type="checkbox"/> Permisjon p.g.a. svangerskap/fødsel → 21 b 3 <input type="checkbox"/> Arbeidsstans p.g.a. tekniske forhold eller værforhold. Var uten oppdrag → 21 b 4 <input type="checkbox"/> Arbeidskonflikt → 21 b 5 <input type="checkbox"/> Skal begynne i nytt arbeid innen 30 dager → 11 b 6 <input type="checkbox"/> Ferie → 21 b 7 <input type="checkbox"/> Egen sykdom eller skade → 21 b 8 <input type="checkbox"/> Sykdom i hjemmet → 21 b 9 <input type="checkbox"/> Repetisjonsøvelse eller Annen grunn (spesifiser): → 21 b	15. Hva var den viktigste grunnen til at De sluttet i Deres forrige arbeid?	40 0 <input type="checkbox"/> Sesongarbeid/annet kortvarig tidsavgrenset arbeid 1 <input type="checkbox"/> Inngåelse av ekteskap, svangerskap/fødsel 2 <input type="checkbox"/> Oppnådd pensjonsalder 3 <input type="checkbox"/> Videre utdanning 4 <input type="checkbox"/> Svekket helse 5 <input type="checkbox"/> Likte ikke arbeidet/arbeidsforholdene 6 <input type="checkbox"/> For lang arbeidsreise/upassende arbeidstid 7 <input type="checkbox"/> Var ikke lønnsomt 8 <input type="checkbox"/> Ble oppsagt/bedriften nedlagt 9 <input type="checkbox"/> Annen grunn (spesifiser):		

16. TIL INTERVJUEREN: FOR MILITÆRE I FØRSTEGANGSTJENESTE, KRYSS I RUTE 4 PÅ SPM., 9 GÅ TIL SPM. 26. FOR ANDRE GÅ TIL SPM. 17.

17. Det kan være mange grunner til at folk ikke tar inntektsgivende arbeid. Det kan f.eks. være vanskelig å få passende arbeid. Det kan også skyldes oppgaver hjemme, svak helse, eller det kan rett og slett være at en ikke har behov for eller ikke ønsker å gå ut i arbeidslivet.

Vil De si at De har behov for eller kunne ønske å ha inntektsgivende arbeid?

41

1 Ja → 18

2 Ja, under visse forutsetninger → 18

3 Nei, ikke noe videre → 26

4 Spørsmålet ikke stilt → 26

18. Var mangel på passende arbeid den viktigste grunnen til at De ikke søkte arbeid? Med passende arbeid tenker vi bl.a. på arbeidets art, arbeidstid og reisetid.

42

1 Ja → 20

2 Nei → 19

19. Hva var da den viktigste grunnen?

43

1 Mangler hjelp til barnepass

2 Mangler hjelp hjemme

3 Mangler hjelp til å pleie syke

4 Gikk på skole/studerte

5 Høy alder

6 Svak helse

7 Annen grunn (spesifiser):

20 a. Hvilke krav vil De stille til et arbeid for at det skal passe for Dem?

1.krav 44

1 Finnes ikke arbeid. Ingen krav

2 Deltidsarbeid

3 Fleksibel arbeidstid

4 Arbeid i nærheten av hjemmet

5 Lett arbeid

6 Arbeid i samsvar med egne kvalifikasjoner og evner

7 Annet krav (spesifiser):

2.krav 45

8 Bare ett krav

20 b. Hvis De kunne få inntektsgivende arbeid, hvor raskt ville De da ønske å begynne i arbeid?

1 Med en gang → 26

2 Innen en måned → 26

3 Innen et halvt år → 26

4 Senere → 26

5 Vet ikke → 26

21 a. Hvor arbeidet De hovedsakelig forrige uke? Bedriftens navn: _____

21 b. Hvor har De vanligvis Deres inntektsgivende arbeid? _____

21 c. Hvor hadde De sist inntektsgivende arbeid? _____

Bedriftens adresse (poststed, postnr.): _____ → 22

Aldri vært yrkesaktiv → 26

Virksomhetens art: _____

22. Hva slags virksomhet er det?

46-47

For Byrået

48

23. Er dette enkeltmannsfirma, ansvarlig selskap, aksjeselskap e.l. eller offentlig virksomhet?

49

1 Enkeltmannsfirma → 24

2 Ansvarlig selskap → 24

3 Aksjeselskap e.l. → 25

4 Offentlig virksomhet → 25

24. Arbeidet De som selvstendig, som ansatt eller som familiemedlem uten fast avtalt lønn?

50

1 Selvstendig

2 Ansatt

3 Familiemedlem

25. Hva var Deres hovedyrke i denne virksomheten?

Hovedyrke: _____

51-52

Yrkeskode

26. Er De ugift gift eller før gift?

53

1 Ugift

2 Gift

3 Før gift

SPØRSMÅL 27-33 STILLES BARE TIL EN PERSON I HUSHOLDNINGEN, MEN SVARENE OVERFØRES TIL INTERVJUSKJEMAENE FOR DE RESTERENDE MEDLEMMER AV HUSHOLDNINGEN

27. Hvor mange personer bor det i leiligheten?

54-55

Hvis 2 eller flere personer → 28

Hvis én person → 32

28. Er det noen av disse som krever regelmessig tilsyn eller pleie på grunn av sykdom eller uførhet?

56

1 Ja

2 Nei

Hvis ja: Hvor mange? Antall syke eller uføre

29. Hvor mange barn under 16 år er det i leiligheten?

57

Hvis 1 eller flere barn → 30

Hvis ingen barn → 32

30. Hvor gammelt er det yngste barnet?

59-60

Antall fylte år

Hvis 7 år eller over → 32

31. Var barnet/noen av barna i barnehage, på daghjem eller hos dagmamma i forrige uke?

61

1 Ja

2 Nei

32. Hadde De noe leid hjelp til husarbeidet i forrige uke?

62

1 Ja → 33

2 Nei → 34

33. Hvor mange timer hadde De leid hjelp i forrige uke?

63-64

Antall timer

SPØRSMÅL 34-36 STILLES TIL PERSONER SOM ER MERKET "UTD" PÅ IO-LISTEN.

34. Hvilken allmennutdanning har De fullført? (KRYSS AV FOR HØYESTE UTDANNING)

65

1 7-årig folkeskole eller kortere

2 1-årig framhalds- eller fortsettelsesskole

3 2-årig framhalds- eller fortsettelsesskole

4 9-årig grunnskole

5 Folkehøgskole (ungdoms- eller fylkesskole) 1.års kurs

6 Real- eller middelskole, grunnskolens 10. år

7 Folkehøgskole, 2.års kurs

8 Artium eller eksamen ved økonomisk gymnas

9 Uoppgitt eller ingen utdanning

35. Har De fullført annen utdanning hvor skolegangen eller studiene normalt varer minst 5 måneder?

66

1 Ja → 36

2 Nei → 37

36. Hvilken utdanning er dette?

Utdanningens art. (Oppgi kurstype, linje eller fagområde og eventuelt skolens navn)	Normal varighet	
	For utd. på heltid, oppgi mnd. eller år	For utd. på deltid, oppgi ca. timetall

67-68

For Byrået

FYLLES UT AV INTERVJUEREN

37. Hvem har De fått opplysningene fra til utfylling av skjemaet?

69

1 IO selv

2 IO's ektefelle

3 IO's sønn/datter

4 IO's far/mor

5 Annen person

38. Ble intervjuet foretatt over telefon?

70

1 Ja

2 Nei

75

80

For Byrået

Tidligere utkommet innen emneområdet

Previously issued on the subject

Arbeidsmarkedstatistikk *Labour Market Statistics* 1967 NOS A 236, 1968 A 275, 1969 A 336,
1970 A 399, 1971 A 479, 1972 A 562, 1973 A 629, 1974 A 714, 1975 A 813, 1976 A 884, 1977 A 958,
1978 B 26

Publikasjoner sendt ut fra Statistisk Sentralbyrå siden 1. januar 1979
 Publications issued by the Central Bureau of Statistics since 1 January 1979

I serien Norges offisielle statistikk (NOS):

Rekke XII

Boktrykk 1979

- Nr. 292 Økonomisk utsyn over året 1978 Economic Survey Sidetall 156 Pris kr 20,00
 ISBN 82-537-0922-6
 - 293 Yrkeskadetrygden 1966 - 1967 og 1968 - 1970 Occupational Injuries Insurance Sidetall 277
 Pris kr 15,00 ISBN 82-537-0928-5
 - 294 Fiskeristatistikk 1975 - 1976 Fishery Statistics Sidetall 175 Pris kr 13,00
 ISBN 82-537-0936-6
 - 295 Statistisk årbok 1979 Statistical Yearbook of Norway Sidetall 503 Pris kr 20,00
 ISBN 82-537-0991-9 ISSN 0377-8908

Rekke B

Offsettrykk 1979

- Nr. 1 Utdanningsstatistikk Grunnskoler 1. oktober 1977 Educational Statistics Basic Schools
 Sidetall 69 Pris kr 11,00 ISBN 82-537-0914-5
 - 2 Legestatistikk 1978 Statistics on Physicians Sidetall 85 Pris kr 11,00 ISBN 82-537-0916-1
 ISSN 0377-8886
 - 3 Kriminalstatistikk Reaksjoner 1977 Criminal Statistics Sanctions Sidetall 46 Pris kr 9,00
 ISBN 82-537-0918-8
 - 4 Dødsårsaker 1977 Hovedtabeller Causes of Death Main Tables Sidetall 94 Pris kr 11,00
 ISBN 82-537-0921-8 ISSN 0550-032X
 - 5 Lønnsstatistikk for ansatte i forsikringsvirksomhet 1. september 1978 Wage Statistics for
 Employees in Insurance Activity Sidetall 29 Pris kr 9,00 ISBN 82-537-0925-0
 - 6 Kriminalstatistikk Fanger 1977 Criminal Statistics Prisoners Sidetall 48 Pris kr 11,00
 ISBN 82-537-0923-4
 - 7 Rutebilstatistikk 1976 Scheduled Road Transport Sidetall 60 Pris kr 11,00
 ISBN 82-537-0924-2
 - 8 Psykiatriske sykehus 1977 Mental Hospitals Sidetall 75 Pris kr 11,00 ISBN 82-537-0926-9
 - 9 Forbruksundersøkelse 1974 - 1976 Survey of Consumer Expenditure Sidetall 228 Pris kr 15,00
 ISBN 82-537-0927-7
 - 10 Lønnsstatistikk for ansatte i bankvirksomhet 1. september 1978 Wage Statistics for Bank
 Employees 1 September 1978 Sidetall 37 Pris kr 9,00 ISBN 82-537-0929-3
 - 11 Elektrisitetsstatistikk 1977 Electricity Statistics Sidetall 96 Pris kr 11,00
 ISBN 82-537-0930-7
 - 12 Indirekte personalkostnader i varehandel, bankvirksomhet og forsikringsvirksomhet 1977
 Indirect Labour Costs in Wholesale and Retail Trade, Banking and Insurance Activity
 Sidetall 27 Pris kr 7,00 ISBN 82-537-0932-3
 - 13 Kredittmarkedstatistikk Livs- og skadeforsikringselskaper mv. 1977 Credit Market
 Statistics Life and Non-Life Insurance Companies etc. Sidetall 68 Pris kr 9,00
 ISBN 82-537-0933-1
 - 14 Lønnsstatistikk for ansatte i jordbruk, gartnerier og hagebruk september 1978 Wage Statis-
 tics for Workers and Salaried Employees in Agriculture and Horticulture September 1978
 Sidetall 34 Pris kr 9,00 ISBN 82-537-0937-4
 - 15 Industristatistikk 1977 Industrial Statistics Sidetall 198 Pris kr 15,00
 ISBN 82-537-0938-2 ISSN 0078-1886
 - 16 Folketallet i kommunene 1978 - 1979 Population in Municipalities Sidetall 37 Pris kr 9,00
 ISBN 82-537-0939-0
 - 17 De offentlige sektorers finanser 1973 - 1976 Public Sector Finances Sidetall 93
 Pris kr 11,00 ISBN 82-537-0941-2
 - 18 Lønnsstatistikk for arbeidere i bergverksdrift og industri 3. kvartal 1978 Wage Statistics
 for Workers in Mining and Manufacturing 3rd Quarter 1978 Sidetall 30 Pris kr 9,00
 ISBN 82-537-0942-0
 - 19 Lønnsstatistikk for sjøfolk på skip i innenriks rutefart november 1978 Wage Statistics for
 Seamen on Ships in Scheduled Coasting Trade Sidetall 31 Pris kr 9,00 ISBN 82-537-0943-9
 - 20 Sjøulykkesstatistikk 1978 Marine Casualties Sidetall 58 Pris kr 11,00 ISBN 82-537-0944-7
 - 21 Helsestatistikk 1977 Health Statistics Sidetall 127 Pris kr 13,00 ISBN 82-537-0945-5
 - 22 Folkemengden etter alder og ekteskapelig status 31. desember 1978 Population by Age and
 Marital Status 31 December 1978 Sidetall 159 Pris kr 13,00 ISBN 82-537-0957-9
 ISSN 0554-7170
 - 23 Lønnsstatistikk for ansatte i hotell- og restaurantdrift April og oktober 1978 Wage
 Statistics for Employees in Hotels and Restaurants Sidetall 38 Pris kr 9,00
 ISBN 82-537-0949-8
 - 24 Utdanningsstatistikk Oversikt 1. oktober 1977 Educational Statistics Survey Sidetall 106
 Pris kr 13,00 ISBN 82-537-0950-1
 - 25 Energistatistikk 1978 Energy Statistics Sidetall 83 Pris kr 13,00 ISBN 82-537-0953-6
 - 26 Arbeidsmarkedstatistikk 1978 Labour Market Statistics Sidetall 171 Pris kr 11,00
 ISBN 82-537-0958-7 ISSN 0078-1878
 - 27 Varehandelsstatistikk 1977 Wholesale and Retail Trade Statistics Sidetall 137
 Pris kr 13,00 ISBN 82-537-0960-9 ISSN 0078-1959
 - 28 Bygge- og anleggsvirksomhet mv. 1970 - 1977 Construction etc. Sidetall 88 Pris kr 11,00
 ISBN 82-537-0962-5
 - 29 Struktur tall for kommunenes økonomi 1977 Structural Data from the Municipal Accounts
 Sidetall 124 Pris kr 13,00 ISBN 82-537-0967-6

Rekke B

Offsettrykk 1979 (forts.)

- Nr. 30 Varenomenklatur Tillegg til industristatistikk 1978 Commodity Nomenclature Supplement to Industrial Statistics 1978 Sidetall 161 ISBN 82-537-0959-5
- 31 Utdanningsstatistikk Grunnskoler 1. oktober 1978 Educational Statistics Basic Schools Sidetall 70 Pris kr 11,00 ISBN 82-537-0973-0 ISSN 0332-804X
- 32 Lønns- og sysselsettingsstatistikk for statens embets- og tjenestemenn 1. oktober 1978 Wage and Employment Statistics for Central Government Employees Sidetall 96 Pris kr 11,00 ISBN 82-537-0974-9
- 33 Utenrikshandel 1978 Hefte I External Trade Volume I Sidetall 338 Pris kr 15,00 ISBN 82-537-0975-7 ISSN 0078-1940
- 34 Lønnsstatistikk 1978 Wage Statistics Sidetall 86 Pris kr 11,00 ISBN 82-537-0980-3 ISSN 0078-1916
- 35 Flyttestatistikk 1978 Migration Statistics Sidetall 90 Pris kr 11,00 ISBN 82-537-0983-8 ISSN 0550-8592
- 36 Samferdselsstatistikk 1978 Transport and Communication Statistics Sidetall 220 Pris kr 15,00 ISBN 82-537-0986-2
- 37 Kredittmarkedstatistikk Finansielle sektorbalanser 1973 - 1978 Credit Market Statistics Financial Sector Balance Sheets Sidetall 142 Pris kr 13,00 ISBN 82-537-0987-0
- 38 Oljevirkksomheten 1978 The Oil Activities Sidetall 60 Pris kr 11,00 ISBN 82-537-0988-9
- 39 Skogavvirkning til salg og industriell produksjon 1977-78 Roundwood Cut for Sale and Industrial Production Sidetall 53 Pris kr 11,00 ISBN 82-537-0989-7
- 40 Lønns- og sysselsettingsstatistikk for ansatte i skoleverket 1. oktober 1978 Wage and Employment Statistics for Employees in Publicly Maintained Schools Sidetall 51 Pris kr 11,00 ISBN 82-537-0993-5
- 41 Skattestatistikk 1977 Tax Statistics Sidetall 193 Pris kr 13,00 ISBN 82-537-1000-3
- 42 Folkemengdens bevegelse 1978 Vital Statistics and Migration Statistics Sidetall 74 Pris kr 11,00 ISBN 82-537-1004-6 ISSN 0377-8797
- 43 Utenrikshandel 1978 Hefte II External Trade Volume II Sidetall 307 Pris kr 15,00 ISBN 82-537-1005-4 ISSN 0078-1940
- 44 Jaktstatistikk 1978 Hunting Statistics Sidetall 59 Pris kr 11,00 ISBN 82-537-1006-2
- 45 Rutebilstatistikk 1977 Scheduled Road Transport Sidetall 59 Pris kr 11,00 ISBN 82-537-1007-0
- 46 Veitrafikkulykker 1977 Road Traffic Accidents Sidetall 165 Pris kr 11,00 ISBN 82-537-1009-7
- 47 Kredittmarkedstatistikk Fordringer og gjeld overfor utlandet 1977 og 1978 Credit Market Statistics Foreign Assets and Liabilities Sidetall 89 Pris kr 11,00 ISBN 82-537-1010-0
- 48 Nasjonalregnskap 1962 - 1978 National Accounts Sidetall 220 Pris kr 13,00 ISBN 82-537-1013-7
- 49 Utdanningsstatistikk Vaksenopplæring 1977-78 Educational Statistics Adult Education Sidetall 84 Pris kr 13,00 ISBN 82-537-1017-8 ISSN 0332-8058
- 50 Sivilrettsstatistikk 1978 Civil Judicial Statistics Sidetall 41 Pris kr 9,00 ISBN 82-537-1018-6
- 51 Statistisk fylkeshefte 1980 Østfold Sidetall 201 Pris kr 15,00 ISBN 82-537-1019-4
- 52 Statistisk fylkeshefte 1980 Akershus og Oslo Sidetall 224 Pris kr 15,00 ISBN 82-537-1020-8
- 53 Statistisk fylkeshefte 1980 Hedmark Sidetall 196 Pris kr 15,00 ISBN 82-537-1021-6
- 54 Statistisk fylkeshefte 1980 Oppland Sidetall 208 Pris kr 15,00 ISBN 82-537-1022-4
- 55 Statistisk fylkeshefte 1980 Buskerud Sidetall 198 Pris kr 15,00 ISBN 82-537-1023-2
- 56 Statistisk fylkeshefte 1980 Vestfold Sidetall 194 Pris kr 15,00 ISBN 82-537-1024-0
- 57 Statistisk fylkeshefte 1980 Telemark Sidetall 194 Pris kr 15,00 ISBN 82-537-1025-9
- 58 Statistisk fylkeshefte 1980 Aust-Agder Sidetall 190 Pris kr 15,00 ISBN 82-537-1026-7
- 59 Statistisk fylkeshefte 1980 Vest-Agder Sidetall 188 Pris kr 15,00 ISBN 82-537-1027-5
- 60 Statistisk fylkeshefte 1980 Rogaland Sidetall 210 Pris kr 15,00 ISBN 82-537-1028-3
- 61 Statistisk fylkeshefte 1980 Hordaland Sidetall 234 Pris kr 15,00 ISBN 82-537-1029-1
- 62 Statistisk fylkeshefte 1980 Sogn og Fjordane Sidetall 210 Pris kr 15,00 ISBN 82-537-1030-5
- 63 Statistisk fylkeshefte 1980 Møre og Romsdal Sidetall 244 Pris kr 15,00 ISBN 82-537-1031-3
- 64 Statistisk fylkeshefte 1980 Sør-Trøndelag Sidetall 210 ISBN 82-537-1032-1
- 65 Statistisk fylkeshefte 1980 Nord-Trøndelag Sidetall 206 Pris kr 15,00 ISBN 82-537-1034-8
- 66 Statistisk fylkeshefte 1980 Nordland Sidetall 263 Pris kr 15,00 ISBN 82-537-1035-6
- 67 Statistisk fylkeshefte 1980 Troms Sidetall 203 Pris kr 15,00 ISBN 82-537-1036-4
- 68 Statistisk fylkeshefte 1980 Finnmark Sidetall 195 Pris kr 15,00 ISBN 82-537-1037-2
- 69 Jordbruksstatistikk 1978 Agricultural Statistics Sidetall 122 Pris kr 13,00 ISBN 82-537-1038-0 ISSN 0078-1894
- 70 Forretnings- og sparebanker Regnskapstall for de enkelte banker 1978 Commercial and Savings Banks Statement of Account for the Individual Banks Sidetall 102 Pris kr 11,00 ISBN 82-537-1039-9
- 71 Regnskapsstatistikk 1977 Engroshandel Statistics of Accounts Wholesale Trade Sidetall 104 Pris kr 11,00 ISBN 82-537-1042-9
- 72 Regnskapsstatistikk 1977 Bergverksdrift og industri Statistics of Accounts Mining and Manufacturing Sidetall 164 Pris kr 11,00 ISBN 82-537-1043-7
- 73 Alkohol og andre rusmidler 1978 Alcohol and Drugs Sidetall 43 Pris kr 9,00 ISBN 82-537-1049-6 ISSN 0332-7965
- 74 Utdanningsstatistikk Universiteter og høyskoler 1. oktober 1978 Educational Statistics Universities and Colleges Sidetall 144 Pris kr 13,00 ISBN 82-537-1051-8 ISSN 0300-5631
- 75 Lønnsstatistikk for sjøfolk på skip i utenriksfart Mars 1979 Wage Statistics for Seamen on Ships in Ocean Transport March 1979 Sidetall 30 Pris kr 9,00 ISBN 82-537-1052-6

Rekke B

Offsettrykk 1979 (forts.)

- Nr. 76 Reiselivsstatistikk 1978 Statistics on Travel Sidetall 140 Pris kr 13,00
ISBN 82-537-1054-2
- 77 Lakse- og sjøaurefiske 1978 Salmon and Sea Trout Fisheries Sidetall 91 Pris kr 11,00
ISBN 82-537-1055-0 ISSN 0550-0419
- 78 Kredittmarkedstatistikk Private og offentlige banker 1978 Credit Market Statistics
Private and Public Banks Sidetall 262 Pris kr 15,00 ISBN 82-537-1056-9
- 79 Sykehusstatistikk 1978 Hospital Statistics Sidetall 52 Pris kr 11,00 ISBN 82-537-1058-5
ISSN 0550-0575
- 80 Lønnsstatistikk for kommunale arbeidstakere pr. 1. oktober 1978 Wage Statistics for Local
Government Employees Sidetall 68 Pris kr 11,00 ISBN 82-537-1060-7
- 81 Kriminalstatistikk Forbrytelser etterforsket av politiet 1978 Criminal Statistics Crimes
Investigated by the Police Sidetall 96 Pris kr 11,00 ISBN 82-537-1062-3
- 82 Framskrivning av folkemengden 1979 - 2025 Regionale tall Population Projections 1979 - 2025
Regional Figures Sidetall 212 Pris kr 13,00 ISBN 82-537-1063-1 ISSN 0332-8015
- 83 Byggearealstatistikk 1978 Building Statistics Sidetall 89 Pris kr 11,00
ISBN 82-537-1065-8 ISSN 0550-7162
- 84 Skogstatistikk 1978 Forestry Statistics Sidetall 113 Pris kr 13,00 ISBN 82-537-1066-6
- 85 Kredittmarkedstatistikk Private kredittforetak og finansieringsselskaper 1978 Credit
Market Statistics Private Credit Enterprises and Private Financial Companies Sidetall
70 Pris kr 11,00 ISBN 82-537-1067-4
- 86 Veterinærstatistikk 1978 Veterinary Statistics Sidetall 84 Pris kr 11,00
ISBN 82-537-1068-2 ISSN 0303-6561
- 87 Fiskeristatistikk 1977 Fishery Statistics Sidetall 126 Pris kr 13,00 ISBN 82-537-1071-2
- 88 Fritidshusundersøkelse 1978 Holiday House Survey Sidetall 77 Pris kr 11,00
ISBN 82-537-1072-0
- 89 Bygge- og anleggsstatistikk 1978 Construction Statistics Sidetall 71 Pris kr 11,00
ISBN 82-537-1073-9 ISSN 0550-029X

Trykt 1980

- Nr. 90 Økonomisk utsyn over året 1979 Economic Survey Sidetall 152 Pris kr 20,00
ISBN 82-537-1074-7
- 91 Psykiatriske sykehus 1978 Mental Hospitals Sidetall 92 Pris kr 11,00 ISBN 82-537-1075-5
- 92 Dødsårsaker 1978 Hovedtabeller Causes of Death Main Tables Sidetall 97 Pris kr 11,00
ISBN 82-537-1076-3 ISSN 0550-032X
- 93 Kommunestyrevalget 1979 Municipal Council Elections Sidetall 154 Pris kr 13,00
ISBN 82-537-1083-6 ISSN 0332-8023
- 94 Inntektsstatistikk 1976 Income Statistics Sidetall 188 Pris kr 13,00 ISBN 82-537-1084-4
- 95 Utdanningsstatistikk Videregående skoler 1. oktober 1978 Educational Statistics Upper
Secondary Schools Sidetall 109 Pris kr 13,00 ISBN 82-537-1085-2 ISSN 0332-8031
- 96 Statistisk varefortegnelse over utenrikshandelen 1980 Sidetall 135 ISBN 82-537-1079-8
- 97 Lønnsstatistikk for ansatte i forsikringsvirksomhet 1. september 1979 Wage Statistics for
Employees in Insurance Activity Sidetall 29 Pris kr 9,00 ISBN 82-537-1089-5
- 98 Industristatistikk 1978 Industrial Statistics Sidetall 198 Pris kr 15,00
ISBN 82-537-1090-9 ISSN 0078-1886
- 99 Sosialstatistikk 1977 Social Statistics Sidetall 91 Pris kr 13,00 ISBN 82-537-1092-5
- 100 Fylkestingsvalget 1979 County Council Elections Sidetall 118 Pris kr 13,00
ISBN 82-537-1093-3
- 101 Veitrafikkulykker 1978 Road Traffic Accidents Sidetall 155 Pris kr 11,00
ISBN 82-537-1094-1
- 102 Lønnsstatistikk for ansatte i bankvirksomhet 1. september 1979 Wage Statistics for Bank
Employees Sidetall 41 Pris kr 9,00 ISBN 82-537-1096-8
- 103 Lønnsstatistikk for arbeidere i bergverksdrift og industri 3. kvartal 1979 Wage Statistics
for Workers in Mining and Manufacturing 3rd quarter 1979 Sidetall 30 Pris kr 9,00
ISBN 82-537-1098-4
- 104 Folketallet i kommunene 1979 - 1980 Population in Municipalities Sidetall 37 Pris kr 9,00
ISBN 82-537-1109-8
- 105 Lønnsstatistikk for ansatte i jordbruk, gartnerier og hagebruk September 1979 Wage
Statistics for Workers and Salaried Employees in Agriculture and Horticulture
September 1979 Sidetall 38 Pris kr 9,00 ISBN 82-537-1102-6
- 107 Lønnsstatistikk for sjøfolk på skip i innenriks rutefart november 1979 Wage Statistics
for Seamen on Ships in Scheduled Coasting Trade Sidetall 25 Pris kr 9,00
ISBN 82-537-1105-0
- 108 Elektrisitetsstatistikk 1978 Electricity Statistics Sidetall 96 Pris kr 11,00
ISBN 82-537-1106-9
- 109 Varenomenklatur Tillegg til industristatistikk 1979 Commodity Nomenclature Supplement to
Industrial Statistics 1979 Sidetall 145 ISBN 82-537-1108-5
- 110 Kredittmarkedstatistikk Livs- og skadeforsikringselskaper mv. 1978 Credit Market
Statistics Life and Non-Life Insurance Companies etc. Sidetall 40 Pris kr 9,00
ISBN 82-537-1110-7
- 111 Helsestatistikk 1978 Health Statistics Sidetall 118 Pris kr 13,00 ISBN 82-537-1113-1
ISSN 0332-7906
- 112 Sjøulykkesstatistikk 1979 Marine Casualties Sidetall 60 Pris kr 11,00
ISBN 82-537-1115-8 ISSN 0332-8007
- 113 Regnskapsstatistikk 1978 Engroshandel Statistics of Accounts Wholesale Trade
Sidetall 101 Pris kr 11,00 ISBN 82-537-1116-6
- 114 Lønnsstatistikk for ansatte i hotell- og restaurantdrift April og oktober 1979 Wage
Statistics for Employees in Hotels and Restaurants Sidetall 38 Pris kr 9,00
ISBN 82-537-1117-4

Trykt 1980 (forts.)

Rekke B

- Nr. 115 Utdanningsstatistikk Grunnskoler 1. oktober 1979 Educational Statistics Basic Schools
Sidetall 75 Pris kr 11,00 ISBN 82-537-1120-4 ISSN 0332-804x
- 116 Fylkesfordelt nasjonalregnskap 1976 National Accounts by County Sidetall 338
Pris kr 15,00 ISBN 82-537-1121-2
- 117 Lønns- og sysselsettingsstatistikk for ansatte i skoleverket 1. oktober 1979 Wage and
Employment Statistics for Employees in Publicly Maintained Schools Sidetall 53
Pris kr 11,00 ISBN 82-537-1122-0
- 118 Struktur tall for kommunenes økonomi 1978 Structural Data from the Municipal Accounts
Sidetall 124 Pris kr 13,00 ISBN 82-537-1123-9
- 119 Varehandelsstatistikk 1978 Wholesale and Retail Trade Statistics Sidetall 156
Pris kr 13,00 ISBN 82-537-1124-7 ISSN 0078-1959
- 120 Energistatistikk 1979 Energy Statistics Sidetall 78 Pris kr 13,00 ISBN 82-537-1126-3
- 121 Regnskapsstatistikk 1978 Bergverksdrift og industri Statistics of Accounts Mining and
Manufacturing Sidetall 160 Pris kr 11,00 ISBN 82-537-1127-1
- 122 Folkemengden etter alder og ekteskapelig status 31. desember 1979 Population by Age and
Marital Status Sidetall 159 Pris kr 13,00 ISBN 82-537-1130-1 ISSN 0554-7170
- 124 Lønnsstatistikk for ansatte i varehandel 1. september 1979 Wage Statistics for Employees in
Wholesale and Retail Trade Sidetall 123 Pris kr 11,00 ISBN 82-537-1133-6
- 125 Lønns- og sysselsettingsstatistikk for statens embets- og tjenestemenn 1. oktober 1979 Wage
and Employment Statistics for Central Government Employees Sidetall 94 Pris kr 11,00
ISBN 82-537-1134-4
- 126 Skattestatistikk Inntektsåret 1978 Tax Statistics Income Year 1978 Sidetall 189
Pris kr 13,00 ISBN 82-537-1135-2
- 127 Rutebilstatistikk 1978 Scheduled Road Transport Sidetall 62 Pris kr 11,00
ISBN 82-537-1137-9
- 128 Arbeidsmarkedstatistikk 1979 Labour Market Statistics Sidetall 165 Pris kr 11,00
ISBN 82-537-1139-5 ISSN 0078-1878
- 129 Utenrikshandel 1979 I External Trade I Sidetall 385 Pris kr 15,00 ISBN 82-537-1140-9
ISSN 0078-1940
- 130 Sosialstatistikk 1978 Social Statistics Sidetall 91 Pris kr 11,00 ISBN 82-537-1141-7
- 131 Flyttestatistikk 1979 Migration Statistics Sidetall 92 Pris kr 11,00 ISBN 82-537-1144-1
ISSN 0550-8592
- 132 Utdanningsstatistikk Vaksenopplæring 1978-79 Educational Statistics Adult Education 1978-79
Sidetall 83 Pris kr 13,00 ISBN 82-537-1147-6 ISSN 0332-8058

I serien Statistiske analyser (SA):

- Nr. 36 Folkemengdens bevegelse Oversikt 1971 - 1975 Vital Statistics and Migration Statistics
Survey Sidetall 129 Pris kr 13,00 ISBN 82-537-0835-1
- 37 Miljøstatistikk 1978 Naturressurser og forurensning Environmental Statistics Natural
Resources and Pollution Sidetall 296 Pris kr 15,00 ISBN 82-537-0855-6
- 38 Oljevirksomheten på norsk kontinentalsokkel fram til 1977 The Oil Activities on the
Norwegian Continental Shelf up to 1977 Sidetall 69 Pris kr 11,00 ISBN 82-537-0882-3
- 39 Bygging av frittliggende eneboliger Kostnader, materialbruk, utrustningsstandard mv.
Construction of Detached Houses Costs, Use of Materials, Equipment Standard etc.
Sidetall 86 Pris kr 11,00 ISBN 82-537-0964-1
- 40 Spredningen av ferieturer Staggering of Holidays Sidetall 161 Pris kr 13,00
ISBN 82-537-0966-8
- 41 Regnskapsanalyse Dagligvarehandel Accounting Analysis Grocery Trade Sidetall 49
Pris kr 9,00 ISBN 82-537-0981-1
- 42 Eldre i aldershjem 1977 People in Old Age Homes Sidetall 101 Pris kr 13,00
ISBN 82-537-0997-8
- 43 Klienter i institusjoner for alkoholistsorg 1977 Clients in Institutions for Alcoholics
Sidetall 80 Pris kr 11,00 ISBN 82-537-1099-2
- 44 Lønnsstruktur og lønnsutvikling 1970 - 1977 Wage Structure and Wage Development
Sidetall 75 Pris kr 11,00 ISBN 82-537-1112-3

I serien Samfunnsøkonomiske studier (SØS):

- Nr. 31 Det norske skattesystemet II Indirekte skatter og offentlige trygdeordninger 1976 The
Norwegian System of Taxation II Indirect Taxes and Social Security Schemes Sidetall 124
Pris kr 13,00 ISBN 82-537-0713-4
- 32 Inntekt og forbruk for funksjonshemmede Income and Consumer Expenditure of Disabled Persons
Sidetall 166 Pris kr 13,00 ISBN 82-537-0732-0
- 33 Prinsipper og metoder for Statistisk Sentralbyrås utvalgsundersøkelser Sampling Methods
Applied by the Central Bureau of Statistics of Norway Sidetall 105 Pris kr 11,00
ISBN 82-537-0771-1
- 35 Flyttemotivundersøkelsen 1972 Survey of Migration Motives Sidetall 233 Pris kr 15,00
ISBN 82-537-0783-5
- 36 Konjunkturbølger fra utlandet i norsk økonomi International Cycles in Norwegian Economy
Sidetall 141 Pris kr 13,00 ISBN 82-537-0910-2

I serien Samfunnsøkonomiske studier (SØS) (forts.)

- Nr. 37 Norske lytter- og seervaner Radio Listening and Television Viewing in Norway Sidetall 216
Pris kr 13,00 ISBN 82-537-0931-5
- 38 Analyse av investeringsatferd Problemer, metoder og resultater Analysing Investment
Behaviour Problems, Methods, and Results Sidetall 91 Pris kr 13,00
ISBN 82-537-0952-8
- 39 Kvinners yrkesdeltaking i Norge Female Labour Activity in Norway Sidetall 162 Pris kr
13,00 ISBN 82-537-0961-7
- 40 Framskrivning av befolkningens utdanning til år 2000 Projections of the Educational
Characteristics of the Population to the Year 2000 Sidetall 112 Pris kr 13,00
ISBN 82-537-0998-6
- 41 Nordmenns feriereiser Holiday Trips by Norwegians Sidetall 222 Pris kr 13,00
ISBN 82-537-0999-4
- 42 Analyse av sammenhengen mellom forbruk, inntekt og formue i norske husholdninger Analysing
the Relationship between Consumption, Income and Wealth in Norwegian Households
Sidetall 95 Pris kr 13,00 ISBN 82-537-1012-7
- 43 MODIS IV The Norwegian National Budget Model Nasjonalbudsjettmodellen MODIS IV
Sidetall 189 Pris kr 13,00 ISBN 82-537-1014-3

I serien Artikler fra Statistisk Sentralbyrå (ART):

- Nr. 110 Etterspørselen etter energi i tjenesteytende næringer The Demand for Energy by Trade and
Service Industries Sidetall 50 Pris kr 11,00 ISBN 82-537-0866-1
- 111 Etterspørsel etter energi En litteraturstudie The Demand for Energy A Survey Sidetall 76
Pris kr 11,00 ISBN 82-537-0892-0
- 112 Aktuelle skattetall 1978 Current Tax Data Sidetall 55 Pris kr 9,00 ISBN 82-537-0896-3
- 113 Skiftarbeid Shift Work Sidetall 72 Pris kr 11,00 ISBN 82-537-0915-3
- 114 Implicit Social Preferences in the Norwegian System of Indirect Taxation Implisitte vel-
ferdsvurderinger i det norske systemet av indirekte skatter Sidetall 36 Pris kr 9,00
ISBN 82-537-0935-8
- 115 Bosetningsutviklingen i Norge 1960 - 1970 Population and Settlement Change in Norway
1960 - 1970 Sidetall 95 Pris kr 11,00 ISBN 82-537-0946-3
- 116 Cohabitation without Marriage in Norway Samliv uten vigsel i Norge Sidetall 30
Pris kr 9,00 ISBN 82-537-0955-2
- 117 Econometric Methods in Short-term Planning: The Norwegian Lesson Økonometriske metoder i
korttidsplanleggingen: Erfaringer fra Norge Sidetall 84 Pris kr 9,00 ISBN 82-537-0963-3
- 118 Virkningen på norsk økonomi av en pause i den videre kraftutbygging Impacts on the Norwegian
Economy of a Temporary Halt in the Growth of Electricity Supply Sidetall 36 Pris kr 9,00
ISBN 82-537-0984-6
- 119 Analytisk glatting av rater for første gangs giftermål Analytic Graduation of First Time
Nuptiality Rates Sidetall 38 Pris kr 9,00 ISBN 82-537-1008-9
- 121 On the Causes and Effects of Non-Response Norwegian Experiences Om årsakene til og virk-
ningene av frafall Erfaringer fra Norge Sidetall 52 Pris kr 11,00 ISBN 82-537-1107-7
- 122 REGION En modell for regional kryssløpsanalyse REGION A Model for Regional Input-Output
Analysis Sidetall 61 Pris kr 11,00 ISBN 82-537-1125-5

Utvalgte publikasjoner i serien Statistisk Sentralbyrås Håndbøker (SSH)
Selected publications in the series Manuals from the Central Bureau of Statistics (MAN)

- Nr. 9 Standard for næringsgruppering ISBN 82-537-0906-4
- " 13 Standard for handelsområder ISBN 82-537-0715-0
- " 19 Varenenklatur for industristatistikken ISBN 82-537-0908-0
- " 23 Utsnitt om prinsipper og definisjoner i offisiell statistikk ISBN 82-537-0196-9
- " 24 Standard for gruppering av sykdommer - skader - dødsårsaker i offentlig norsk statistikk ISBN 82-537-0217-5
- " 26 Statistisk varefortegnelse for utenrikshandelen ISBN 82-537-1079-8
- " 27 Utsnitt om prinsipper og definisjoner i offisiell statistikk. Fra Forbruksundersøkelsen 1958
- " 28 Standard for utdanningsgruppering i offentlig norsk statistikk ISBN 82-537-0272-8
- " 30 Lov, forskrifter og overenskomst om folkeregistrering ISBN 82-537-0099-7
- " 32 Konsumprisindeksen ISBN 82-537-0775-4
- " 35 Standard for kommunklassifisering ISBN 82-537-0465-8
- " 36 Produksjonsindeks for bergverksdrift, industri og kraftforsyning ISBN 82-537-0947-1
- " 37 13 konjunkturindikatorer - En kort oversikt ISBN 82-537-0659-6
- " 38 Internasjonal standard for varegruppering i statistikken over utenrikshandelen (SITC-Rev. 2) ISBN 82-537-0874-2
- " 39 Den statistiske behandlingen av oljevirkosomheten ISBN 82-537-0702-9
- " 42 Engrosprisstatistikk Engrosprisindeks Produsentprisindeks ISBN 82-537-0897-1

Pris kr 11,00

Publikasjonen utgis i kommisjon hos H. Aschehoug & Co. og
Universitetsforlaget, Oslo, og er til salgs hos alle bokhandlere.

ISBN 82-537-1139-5
ISSN 0078-1878