

NORGES OFFISIELLE STATISTIKK



ARBEIDSMARKED- STATISTIKK 1978

LABOUR MARKET STATISTICS 1978

STATISTISK SENTRALBYRÅ
CENTRAL BUREAU OF STATISTICS
OSLO - NORWAY

NORGES OFFISIELLE STATISTIKK B 26



ARBEIDSMARKEDSTATISTIKK
1978

LABOUR MARKET STATISTICS
1978

STATISTISK SENTRALBYRÅ
CENTRAL BUREAU OF STATISTICS OF NORWAY
OSLO 1979

ISBN 82-537-0958-7

ISSN 0078-1878

FORORD

I denne publikasjonen gir Statistisk Sentralbyrå en samlet oversikt over den offisielle statistikken over arbeidsmarkedet. Resultatene fra de kvartalsvise arbeidskraftundersøkelsene, undersøkelsen om deltidsarbeid, regional sysselsettingsstatistikk og statistikken over arbeidskonflikter er utarbeidd av Byrået. Arbeidsdirektoratet har laget statistikken over registrerte arbeidsløse, arbeidssøkere, ledige plasser, formidlinger, udekt behov for arbeidskraft, driftsinnskrenkninger og forskjellige arbeidsmarkedstiltak.

Noen av resultatene fra arbeidskraftundersøkelsene i 1978 er tidligere publisert i Statistisk ukehefte nr. 16, 29 og 42, 1978 og nr. 4, 1979. Tall fra arbeidskraftundersøkelsene er også tatt med i Statistisk månedshefte.

Resultater fra regional sysselsettingsstatistikk er tidligere publisert i Statistisk ukehefte nr. 24, 36 og 48, 1978 og nr. 10, 1979. Oppgaver for arbeidskontordistriktene er offentliggjort i Nye distriktstall.

Publiseringen av statistikken over yrkesaktive, fremmede statsborgere ble stoppet fra og med høsten 1974. Årsaken til dette var svikt i datagrunnlaget.

Adm. sekretær Inger Håland Linstad har ledet arbeidet med publikasjonen.

Statistisk Sentralbyrå, Oslo, 18. mai 1979

Odd Aukrust

Eivind Hoffmann

PREFACE

This publication contains results from the quarterly Labour Force Sample Surveys, the Part-time Employment Survey, the quarterly Regional Employment Surveys and statistics on unemployment, vacancies, applicants for work, placements, manpower requirements not covered, curtailment of operations, labour conflicts and various government measures to promote employment. The Labour Force Sample Surveys and the Regional Employment Surveys are conducted by the Central Bureau of Statistics. The Bureau has also compiled the statistics on labour conflicts. The Directorate of Labour is responsible for the other figures.

Some of the results from the Labour Force Sample Surveys were published in the Weekly Bulletin of Statistics no. 16, 29 and 42, 1978 and no. 4, 1979. Some results are also given in the Monthly Bulletin of Statistics.

Results from the Regional Employment Surveys were published in the Weekly Bulletin of Statistics no. 24, 36 and 48, 1978 and no. 10, 1979.

The publication of the statistics on economically active foreigners was terminated as of 1974 because these data no longer had a reliable basis.

The publication has been prepared under the supervision of Ms. Inger Håland Linstad.

Central Bureau of Statistics, Oslo, 18 May 1979

Odd Aukrust

Eivind Hoffmann

INNHOLD

| | Side |
|---|------|
| Figurregister | 9 |
| Tabellregister | 9 |
| Tekstdel | |
| 1. Arbeidskraftundersøkelsene (tabellene 1-60) | 17 |
| 1.1. Formål | 17 |
| 1.2. Begreper | 17 |
| 1.3. Utvalg | 18 |
| 1.4. Frafall | 19 |
| 1.5. Estimeringsmetode | 19 |
| 1.6. Feilkilder og mål for usikkerheten ved resultatene | 19 |
| 1.7. Bruk av parenteser og kolon i tabellene | 21 |
| 1.8. Gruppering etter næring | 21 |
| 1.9. Gruppering etter yrke | 21 |
| 1.10. Gruppering etter utdanningsnivå og fagfelt | 21 |
| 1.11. Gruppering etter yrkesstatus | 21 |
| 1.12. Gruppering etter ekteskapelig status | 21 |
| 1.13. Gruppering etter alder | 22 |
| 1.14. Årsgjennomsnitt | 22 |
| 1.15. Gjennomsnittlig arbeidstid | 22 |
| 1.16. Undersøkelsesuker | 22 |
| 2. Deltidsarbeid (tabellene 61-79) | 22 |
| 2.1. Formål og definisjoner | 22 |
| 2.2. Sammenlikning med AKU | 22 |
| 2.3. Frafall | 22 |
| 3. Regional sysselsettingsstatistikk (tabellene 80-81) | 24 |
| 3.1. Omfang | 24 |
| 3.2. Estimeringsmetode | 24 |
| 3.3. Frafallets og utvalgets størrelse og sammensetning | 25 |
| 3.4. Om usikkerheten i tallene | 25 |
| 4. Registrerte arbeidsløse, arbeidssøkere, ledige plasser og formidlinger ved arbeids- og sjømannskontorene (tabellene 82-94) | 25 |
| 4.1. Grunnlag | 25 |
| 4.2. Definisjoner | 26 |
| 4.3. Gruppering etter yrke | 26 |
| 4.4. Gruppering etter alder | 26 |
| 4.5. Årsgjennomsnitt | 26 |
| 4.6. Ledighetens varighet | 26 |
| 4.7. Referansetidspunkt | 26 |
| 4.8. Spesialundersøkelse ved utgangen av mars 1978 | 26 |
| 5. Udekt behov for arbeidskraft (tabell 95) | 26 |
| 5.1. Grunnlag | 26 |
| 5.2. Utvalg | 26 |
| 6. Driftsinnskrenkninger (tabell 96) | 27 |
| 6.1. Grunnlag | 27 |
| 6.2. Omfang | 27 |
| 7. Arbeidsmarkedstiltak (tabellene 97-98) | 27 |
| 8. Arbeidskonflikter og tapte arbeidsdager (tabellene 99-101) | 27 |
| 8.1. Grunnlag | 27 |
| 8.2. Omfang | 27 |
| 8.3. Gruppering etter næring | 27 |

| | Side |
|--|------|
| Tekst på engelsk | 28 |
| Særskilt figurdel | 35 |
| Særskilt tabelldel | 42 |
| Arbeidskraftundersøkelsene | 42 |
| Deltidsarbeid | 88 |
| Regional sysselsettingsstatistikk | 105 |
| Registrerte arbeidsløse, arbeidssøkere, ledige plasser og formidlinger ved arbeids- og sjømannskontorene | 130 |
| Udekt behov for arbeidskraft | 145 |
| Driftsinnskrenkninger | 145 |
| Arbeidsmarkedstiltak | 146 |
| Arbeidskonflikter og tapte arbeidsdager | 150 |
| Vedlegg | |
| 1. Oversikt over statistikk som inneholder sysselsettingsopplysninger og som utarbeides eller offentliggjøres av Statistisk Sentralbyrå | 153 |
| 2. Spørreskjema for Arbeidskraftundersøkelsen | 159 |
| 3. Spørreskjema for Deltidsundersøkelsen | 161 |
| Utkomne publikasjoner | |
| Tidligere utkommet innen emneområdet | 167 |
| Publikasjoner sendt ut fra Statistisk Sentralbyrå siden 1. januar 1978 | 168 |
| Utvalgte publikasjoner i serien Statistisk Sentralbyrås Håndbøker (SSH) | 172 |

Standardtegn i tabeller

- . Tall kan ikke forekomme
- .. Oppgave mangler
- : Tall kan ikke offentliggjøres
- Null
- 0 Mindre enn 0,5 av den brukte enhet
- r Rettet siden forrige utgave
- * Foreløpig tall
- | Brudd i den vannrette serie

CONTENTS

| | Page |
|--|------|
| Index of figures | 13 |
| Index of tables | 13 |
| Text | |
| 1. Labour Force Sample Surveys (tables 1-60) | 28 |
| 1.1. Purpose | 28 |
| 1.2. Concepts | 28 |
| 1.3. Sample | 29 |
| 1.4. Non-response | 29 |
| 1.5. Estimating procedure | 29 |
| 1.6. Reliability of data | 30 |
| 1.7. The use of brackets and colon | 30 |
| 1.8. Classification by industry | 30 |
| 1.9. Classification by occupation | 30 |
| 1.10. Classification by educational level and field of study | 30 |
| 1.11. Classification by status | 30 |
| 1.12. Classification by marital status | 31 |
| 1.13. Classification by age | 31 |
| 1.14. Annual averages | 31 |
| 1.15. Average working hours | 31 |
| 1.16. Survey weeks | 31 |
| 2. Part-time Employment Survey (tables 61-79) | 31 |
| 2.1. Purpose and definitions | 31 |
| 2.2. Comparison with the Labour Force Sample Surveys | 31 |
| 2.3. Non-response | 31 |
| 3. The Regional Employment Surveys (tables 80-81) | 31 |
| 3.1. Coverage | 31 |
| 3.2. Estimating procedure | 32 |
| 3.3. The size and structure of the non-response and of the sample | 32 |
| 3.4. The uncertainty of the estimates | 33 |
| 4. Unemployed persons, applicants for work, vacancies and placements at the Employment and Seamen's Offices (tables 82-94) | 33 |
| 4.1. Source | 33 |
| 4.2. Definitions | 33 |
| 4.3. Classification by occupation | 33 |
| 4.4. Classification by age | 33 |
| 4.5. Annual averages | 33 |
| 4.6. Duration of unemployment | 34 |
| 4.7. Reference period | 34 |
| 4.8. The Special Survey at the end of March 1978 | 34 |
| 5. Manpower requirements not covered (table 95) | 34 |
| 6. Curtailment of operations (table 96) | 34 |
| 7. Measures to promote employment (tables 97-98) | 34 |
| 8. Labour conflicts and working days lost (tables 99-101) | 34 |

| | Page |
|---|------|
| Separate figures | 35 |
| Separate tables | 42 |
| Labour Force Sample Surveys | 42 |
| Part-time Employment Survey | 88 |
| Regional Employment Surveys | 105 |
| Unemployed persons, applicants for work, vacancies and placements at the Employment and Seamen's Offices | 130 |
| Manpower requirements not covered | 145 |
| Curtailement of operations | 145 |
| Government measures to promote employment | 146 |
| Labour conflicts and working days lost | 150 |
| Annexes | |
| 1. Statistics containing information on employment published by the Central Bureau of Statistics | 153 |
| 2. Questionnaire for the Labour Force Sample Surveys | 159 |
| 3. Questionnaire for the Part-time Employment Survey | 161 |
| Publications | |
| Previously issued on the subject | 167 |
| Publications issued by the Central Bureau of Statistics since 1 January 1978 | 168 |
| Selected publications in the series Manuals from the Central Bureau of Statistics (MAN) . | 172 |

Explanation of Symbols in Tables

- . Category not applicable
- .. Data not available
- : Not for publication
- Nil
- 0 Less than 0.5 of unit employed
- r Revised since the previous issue
- * Provisional or preliminary figure
- | Break in the homogeneity of a horizontal series

FIGURREGISTER

| | Side |
|---|------|
| 1. Personer i alder 16-74 år etter arbeidsstyrkestatus. Årsgjennomsnitt 1978. Prosent | 35 |
| 2. Personer i alder 16-74 år etter aktivitet. Årsgjennomsnitt 1978. Prosent | 35 |
| 3. Sysselsatte i alt og sysselsatte i inntektsgivende arbeid | 36 |
| 4. Sysselsatte og sysselsatte i inntektsgivende arbeid. Menn og kvinner | 37 |
| 5. Sysselsatte etter næring. Årsgjennomsnitt 1978. Prosent | 38 |
| 6. Arbeidssøkere uten arbeidsinntekt og registrerte arbeidsløse ved arbeids- og sjømanns- kontorene i prosent av arbeidsstyrken. 1975 - 1978 | 39 |
| 7. Personer meldt til arbeids- og sjømannskontorene som helt arbeidsløse, etter kjønn. Månedstall 1975 - 1978 | 40 |
| 8. Personer meldt til arbeids- og sjømannskontorene som helt arbeidsløse pr. 10 000 i alderen 16-67 år. Fylker. Årsgjennomsnitt 1978 | 41 |

TABELLREGISTER

ARBEIDSKRAFTUNDERSØKELSENE

AKTIVITET/ARBEIDSSYRKESTATUS

| | |
|--|----|
| 1. Personer i alder 16-74 år etter arbeidsstyrkestatus. Årsgjennomsnitt 1975, 1976, 1977 og 1978. 1 000 | 42 |
| 2. Personer i alder 16-74 år etter region og arbeidsstyrkestatus. Årsgjennomsnitt 1977 og 1978. 1 000 | 42 |
| 3. Personer i alder 16-74 år etter kjønn, ekteskadelig status og arbeidsstyrkestatus. Års- gjennomsnitt 1977 og 1978. 1 000 | 43 |
| 4. Personer i alder 16-74 år etter utdanningsnivå og arbeidsstyrkestatus. Årsgjennomsnitt 1977 og 1978. 1 000 | 43 |
| 5. Personer i alder 16-74 år etter aktivitet. Årsgjennomsnitt 1975, 1976, 1977 og 1978. 1 000 | 44 |
| 6. Personer i alder 16-74 år etter region og aktivitet. Årsgjennomsnitt 1977 og 1978. 1 000 . | 44 |
| 7. Personer i alder 16-74 år etter kjønn, ekteskadelig status og aktivitet. Årsgjennomsnitt 1977 og 1978. 1 000 | 45 |
| 8. Personer i alder 16-74 år etter utdanningsnivå og aktivitet. Årsgjennomsnitt 1977 og 1978. 1 000 | 45 |
| 9. Personer i alder 16-74 år etter arbeidsstyrkestatus, utdanningsnivå og fagfelt. Årsgjennom- snitt 1977 og 1978 | 46 |

PERSONER I ARBEIDSSYRKEN

| | |
|---|----|
| 10. Personer i arbeidsstyrken etter utdanningsnivå, kjønn og alder. Årsgjennomsnitt 1977 og 1978. 1 000 | 48 |
| 11. Personer i arbeidsstyrken etter kjønn, ekteskadelig status og alder. Årsgjennomsnitt 1977 og 1978. 1 000 | 49 |
| 12. Personer i arbeidsstyrken i grupper for kjønn, ekteskadelig status og alder, i prosent av personer i alt i hver gruppe. Årsgjennomsnitt 1977 og 1978 | 49 |
| 13. Personer i arbeidsstyrken etter kjønn, ekteskadelig status og region. Årsgjennomsnitt 1977 og 1978. 1 000 | 50 |
| 14. Personer i arbeidsstyrken i grupper for kjønn, ekteskadelig status og region, i prosent av personer i alt i hver gruppe. Årsgjennomsnitt 1977 og 1978 | 51 |
| 15. Personer i arbeidsstyrken, sysselsatte i alt og sysselsatte i inntektsgivende arbeid med forskjellig arbeidstid i grupper for kjønn og ekteskadelig status, i prosent av personer i alt i hver gruppe. Årsgjennomsnitt 1977 og 1978 | 52 |
| 16. Personer i arbeidsstyrken i grupper for utdanningsnivå, kjønn og alder, i prosent av per- soner i alt i hver gruppe. Årsgjennomsnitt 1977 og 1978 | 52 |

| SYSSELSATTE | Side |
|---|------|
| 17. Sysselsatte etter kjønn, yrkesstatus og næring. Årsgjennomsnitt 1977 og 1978. 1 000 | 53 |
| 18. Sysselsatte etter næringshovedgruppe. Årsgjennomsnitt 1975, 1976, 1977 og 1978. 1 000 | 54 |
| 19. Sysselsatte lønnstakere etter næringshovedgruppe. Årsgjennomsnitt 1975, 1976, 1977 og 1978. 1 000 | 56 |
| 20. Utførte timeverk (1 000) og gjennomsnittlig arbeidstid pr. uke/i uken, etter næringsområde. Årsgjennomsnitt 1977 og 1978 og kvartalstall 1978 | 58 |
| 21. Sysselsatte etter alder og næring. Årsgjennomsnitt 1977 og 1978. 1 000 | 60 |
| 22. Sysselsatte etter region og næring. Årsgjennomsnitt 1977 og 1978. 1 000 | 61 |
| 23. Sysselsatte etter næring i de enkelte regioner. Årsgjennomsnitt 1978. Prosent | 62 |
| 24. Sysselsatte etter arbeidstid og næring. Årsgjennomsnitt 1977 og 1978. 1 000 | 63 |
| 25. Sysselsatte etter utdanningsnivå og næring. Årsgjennomsnitt 1977 og 1978. 1 000 | 64 |
| 26. Sysselsatte etter yrke. Årsgjennomsnitt 1975, 1976, 1977 og 1978. 1 000 | 65 |
| 27. Sysselsatte etter kjønn, yrkesstatus og yrke. Årsgjennomsnitt 1977 og 1978. 1 000 | 67 |
| 28. Sysselsatte etter alder og yrke. Årsgjennomsnitt 1977 og 1978. 1 000 | 68 |
| 29. Sysselsatte etter region og yrke. Årsgjennomsnitt 1977 og 1978. 1 000 | 69 |
| 30. Sysselsatte etter yrke i de enkelte regioner. Årsgjennomsnitt 1978. Prosent | 70 |
| 31. Sysselsatte etter utdanningsnivå og yrke. Årsgjennomsnitt 1977 og 1978. 1 000 | 70 |
| 32. Sysselsatte etter arbeidstid og yrkesstatus. Årsgjennomsnitt 1977 og 1978. 1 000 | 71 |
| 33. Sysselsatte etter arbeidstid og alder. Årsgjennomsnitt 1977 og 1978. 1 000 | 71 |
| 34. Sysselsatte i inntektsgivende arbeid, med arbeidstid 1-20 timer pr. uke, etter kjønn, ekteskapelig status og hva de selv regnet som sin hovedsakelige virksomhet i undersøkelsesuken. Årsgjennomsnitt 1977 og 1978. 1 000 | 72 |
| SYSSELSATTE GIFTE KVINNER | |
| 35. Sysselsatte gifte kvinner etter arbeidstid og utdanningsnivå. Årsgjennomsnitt 1977 og 1978. 1 000 | 72 |
| 36. Sysselsatte gifte kvinner etter arbeidstid og tallet på barn under 16 år i boligen. Årsgjennomsnitt 1977 og 1978. 1 000 | 73 |
| 37. Sysselsatte gifte kvinner etter arbeidstid og tallet på personer i boligen. Årsgjennomsnitt 1977 og 1978. 1 000 | 73 |
| 38. Sysselsatte gifte kvinner etter arbeidstid og timetall pr. uke for leid hjelp til husarbeid. Årsgjennomsnitt 1977 og 1978. 1 000 | 74 |
| GIFTE KVINNER I ARBEIDSSTYRKEN | |
| 39. Gifte kvinner i arbeidsstyrken i grupper for tallet på barn under 16 år i boligen og alder på yngste barn, i prosent av gifte kvinner i alt i hver gruppe. Årsgjennomsnitt 1977 og 1978 | 74 |
| 40. Gifte kvinner i arbeidsstyrken i grupper for alder og tallet på barn under 16 år i boligen, i prosent av gifte kvinner i alt i hver gruppe. Årsgjennomsnitt 1977 og 1978 | 75 |
| 41. Gifte kvinner i arbeidsstyrken i grupper for kvinnens alder og alder på yngste barn i boligen, i prosent av gifte kvinner i alt i hver gruppe. Årsgjennomsnitt 1977 og 1978 | 75 |
| 42. Gifte kvinner i arbeidsstyrken i grupper for alder på yngste barn i boligen og plassering av barn på daghjem, i prosent av gifte kvinner i alt i hver gruppe. Årsgjennomsnitt 1977 og 1978 | 76 |
| 43. Gifte kvinner i arbeidsstyrken i grupper for tallet på personer i alt i boligen og leid hjelp til husarbeid, i prosent av gifte kvinner i alt i hver gruppe. Årsgjennomsnitt 1977 og 1978 | 76 |
| SYSSELSATTE, MIDLERTIDIG FRAVÆRENDE FRA INNTEKTSGIVENDE ARBEID | |
| 44. Sysselsatte, midlertidig fraværende fra inntektsgivende arbeid, etter fravørsårsak. Årsgjennomsnitt 1977 og 1978 og kvartalstall 1978. 1 000 | 76 |
| ARBEIDSSØKERE UTEN ARBEIDSINNTEKT | |
| 45. Arbeidssøkere uten arbeidsinntekt etter om de har hatt inntektsgivende arbeid siste 12 måneder, kjønn og alder. Årsgjennomsnitt 1977 og 1978. 1 000 | 77 |
| 46. Arbeidssøkere uten arbeidsinntekt etter alder. Årsgjennomsnitt 1975, 1976, 1977 og 1978 og kvartalstall 1978. 1 000 | 77 |

| ARBEIDSSØKERE UTEN ARBEIDSINNTEKT (forts.) | Side |
|---|------|
| 47. Arbeidssøkere uten arbeidsinntekt i prosent av personer i arbeidsstyrken i forskjellige aldersgrupper. Årsgjennomsnitt 1975, 1976, 1977 og 1978 og kvartalstall 1978 | 78 |
| 48. Arbeidssøkere uten arbeidsinntekt etter måte å søke på. Årsgjennomsnitt 1977 og 1978 og kvartalstall 1978. 1 000 | 78 |
| 49. Arbeidssøkere uten arbeidsinntekt etter hovedsakelig virksomhet. Årsgjennomsnitt 1977 og 1978 og kvartalstall 1978. 1 000 | 79 |
| 50. Arbeidssøkere uten arbeidsinntekt etter søkingens varighet. Årsgjennomsnitt 1977 og 1978 og kvartalstall 1978. 1 000 | 79 |
| IKKE SYSSELSATTE | |
| 51. Ikke sysselsatte etter kjønn, ekteskadelig status og hovedsakelig virksomhet. Årsgjennomsnitt 1977 og 1978. 1 000 | 79 |
| 52. Ikke sysselsatte etter region og hovedsakelig virksomhet. Årsgjennomsnitt 1977 og 1978. 1 000 | 80 |
| 53. Ikke sysselsatte etter hovedsakelig virksomhet i de enkelte regioner. Årsgjennomsnitt 1978. Prosent | 80 |
| 54. Ikke sysselsatte etter alder og hovedsakelig virksomhet. Årsgjennomsnitt 1977 og 1978. 1 000 | 81 |
| 55. Ikke sysselsatte som har hatt inntektsgivende arbeid siste 12 måneder, etter kjønn og grunnen til at de sluttet i sitt forrige arbeid. Årsgjennomsnitt 1977 og 1978. 1 000 | 81 |
| PERSONER UTENFOR ARBEIDSSTYRKEN | |
| 56. Personer utenfor arbeidsstyrken etter om de har hatt inntektsgivende arbeid siste 12 måneder, kjønn og region. Årsgjennomsnitt 1977 og 1978. 1 000 | 82 |
| 57. Personer utenfor arbeidsstyrken etter om de har hatt inntektsgivende arbeid siste 12 måneder, kjønn og alder. Årsgjennomsnitt 1977 og 1978. 1 000 | 82 |
| AKTIVITET ETTER ETT KVARTAL OG ETT ÅR | |
| 58. Sysselsatte i 1977 etter aktivitet ett kvartal og ett år seinere. Årsgjennomsnitt. Prosent | 83 |
| 59. Arbeidssøkere uten arbeidsinntekt i 1977, etter aktivitet ett kvartal og ett år seinere. Årsgjennomsnitt. Prosent | 85 |
| 60. Personer utenfor arbeidsstyrken i 1977, etter aktivitet ett kvartal og ett år seinere. Årsgjennomsnitt. Prosent | 86 |
| DELTIDARBEID | |
| 61. Sysselsatte etter kjønn og gifte kvinner etter arbeidstid. Årsgjennomsnitt 1975, 1976, 1977 og 1978. 1 000 | 88 |
| 62. Personer i alder 16-74 år etter kjønn, ekteskadelig status, aktivitet og arbeidstid. 1. kvartal 1978 | 89 |
| 63. Personer i alder 16-74 år etter aktivitet, arbeidstid og viktigste kilde til livsopphold. 1. kvartal 1978 | 90 |
| 64. Personer i alder 16-74 år i grupper for kjønn og yngste barns alder, etter arbeidstid/aktivitet. 1. kvartal 1978. Prosent | 91 |
| 65. Menn og kvinner i alder 16-74 år i grupper for aktivitet og arbeidstid, etter tallet på timer pr. dag nyttet til husarbeid. 1. kvartal 1978. Prosent | 92 |
| 66. Personer i alder 16-74 år etter kommunetype, aktivitet og arbeidstid. 1. kvartal 1978 | 93 |
| 67. Sysselsatte menn og sysselsatte kvinner i ulike grupper for ekteskadelig status, etter arbeidstid. 1. kvartal 1978. Prosent | 94 |
| 68. Sysselsatte etter yrkesstatus, kjønn og arbeidstid. 1. kvartal 1978 | 95 |
| 69. Sysselsatte etter arbeidstid og region. 1. kvartal 1978 | 96 |
| 70. Sysselsatte etter arbeidstid og næring. 1. kvartal 1978 | 97 |
| 71. Sysselsatte etter arbeidstid og yrke. 1. kvartal 1978 | 98 |
| 72. Sysselsatte med forskjellig arbeidstid, etter når på dagen/døgnet og hvilke ukedager de arbeider. 1. kvartal 1978. Prosent | 99 |
| 73. Sysselsatte etter antall ansatte på arbeidsplassen og arbeidstid. 1. kvartal 1978 | 99 |
| 74. Sysselsatte etter egen nettoinntekt pr. måned, kjønn, ekteskadelig status og arbeidstid. 1. kvartal 1978 | 100 |

| DELTIDSARBEID (forts.) | Side |
|--|------|
| 75. Lønnstakere med forskjellig arbeidstid, etter ansettelsesform. 1. kvartal 1978. Prosent . | 101 |
| 76. Andel lønnstakere i ulike arbeidstidsgrupper som har oppsigelsestid på 1 måned eller mer/ får informasjon om opplæringsmuligheter/har nyttet opplæringsmulighetene/deltar på personalmøter. 1. kvartal 1978. Prosent | 101 |
| 77. Mannlige og kvinnelige lønnstakere i offentlig og privat virksomhet med forskjellig arbeidstid, etter medlemskap i fagforening. 1. kvartal 1978. Prosent | 102 |
| 78. Uorganiserte mannlige og kvinnelige lønnstakere i offentlig og privat virksomhet med forskjellig arbeidstid, etter grunn til å være uorganisert. 1. kvartal 1978. Prosent | 103 |
| 79. Deltidssysselsatte etter grunn til yrkesaktivitet og arbeidstid. 1. kvartal 1978 | 104 |
| REGIONAL SYSSELSETTINGSSTATISTIKK | |
| 80. Sysselsatte etter kjønn og næringsområde. Hele landet. 1977 og 1978 | 105 |
| 81. Sysselsatte etter kjønn og næringsområde. Fylke. 1977 og 1978 | 107 |
| REGISTRERTE ARBEIDSLØSE, ARBEIDSSØKERE, LEDIGE PLAGSER OG FORMIDLINGER VED ARBEIDS- OG SJØMANNSKONTORENE | |
| 82. Personer meldt til arbeids- og sjømannskontorene som helt arbeidsløse, etter yrke. Årsgjennomsnitt og månedstall | 130 |
| 83. Personer meldt til arbeids- og sjømannskontorene som helt arbeidsløse, etter kjønn. Fylke. Årsgjennomsnitt og månedstall | 132 |
| 84. Personer meldt til arbeids- og sjømannskontorene som helt arbeidsløse, etter kjønn og alder | 134 |
| 85. Personer meldt til arbeids- og sjømannskontorene som helt arbeidsløse, etter kjønn, alder og ledighetens varighet | 135 |
| 86. Personer meldt til arbeids- og sjømannskontorene som helt arbeidsløse, etter ledighetens varighet. Fylke | 137 |
| 87. Arbeidssøkere og ledige plasser ved arbeids- og sjømannskontorene, etter kjønn. År og måned | 138 |
| 88. Arbeidssøkere og ledige plasser ved arbeids- og sjømannskontorene, etter yrke | 139 |
| 89. Arbeidssøkere og ledige plasser ved arbeids- og sjømannskontorene, etter kjønn. Fylke | 140 |
| 90. Menn og kvinner i forskjellige aldersgrupper meldt til arbeidskontorene som helt arbeidsløse ved utgangen av mars 1978, etter grunn til å slutte i siste jobb. Prosent | 141 |
| 91. Personer i forskjellige yrkesgrupper meldt til arbeidskontorene som helt arbeidsløse ved utgangen av mars 1978 som hadde jobb i 1977 eller 1. kvartal 1978, etter grunn til å slutte i siste jobb. Prosent | 142 |
| 92. Menn og kvinner i forskjellige aldersgrupper meldt til arbeidskontorene som helt arbeidsløse ved utgangen av mars 1978, etter situasjonen før inneværende ledighetsperiode. Prosent | 143 |
| 93. Personer i forskjellige aldersgrupper/grupper for varighet av inneværende ledighetsperiode meldt til arbeidskontorene som helt arbeidsløse ved utgangen av mars 1978, etter ledigheten i 1976 og 1977. Prosent | 144 |
| 94. Personer med forskjellig nasjonalitet meldt til arbeidskontorene som helt arbeidsløse ved utgangen av mars 1978, etter kjønn/alder. Prosent | 144 |
| UDEKT BEHOV FOR ARBEIDSKRAFT | |
| 95. Udekt behov for arbeidskraft. Utvalgstillinger | 145 |
| DRIFTSINNSKREKNINGER | |
| 96. Driftsinnskrenkninger meldt til arbeidskontorene | 145 |
| ARBEIDSMARKEDSTILTAK | |
| 97. Personer berørt av arbeidsmarkedstiltak | 146 |
| 98. Utgifter til arbeidsmarkedstiltak. Mill. kr | 148 |
| ARBEIDSKONFLIKTER OG TAPTE ARBEIDSDAGER | |
| 99. Arbeidskonflikter etter varighet. Berørte lønnstakere og tapte arbeidsdager | 150 |
| 100. Arbeidskonflikter etter tapte arbeidsdager | 151 |
| 101. Arbeidskonflikter. Berørte lønnstakere og tapte arbeidsdager, etter næringsområde | 151 |

INDEX OF FIGURES

| | Page |
|---|------|
| 1. Population at ages 16-74 years by labour force status. Annual average 1978. Per cent | 35 |
| 2. Population at ages 16-74 years by activity. Annual average 1978. Per cent | 35 |
| 3. Employed persons and persons at work. Total | 36 |
| 4. Employed persons and persons at work. Males and females | 37 |
| 5. Employed persons by industry. Annual average 1978. Per cent | 38 |
| 6. Non-employed persons seeking work and unemployed persons registered at the Employment and Seamen's Offices as per cent of persons in the labour force. 1975 - 1978 | 39 |
| 7. Unemployed persons registered at the Employment and Seamen's Offices, by sex. Monthly figures 1975 - 1978 | 40 |
| 8. Unemployed persons registered at the Employment and Seamen's Offices per 10 000 at ages 16-67 years. Counties. Annual average 1978 | 41 |

INDEX OF TABLES

LABOUR FORCE SAMPLE SURVEYS

ACTIVITY/LABOUR FORCE STATUS

| | |
|--|----|
| 1. Population at ages 16-74 years by labour force status. Annual average 1975, 1976, 1977 and 1978. 1 000 | 42 |
| 2. Population at ages 16-74 years by region and labour force status. Annual average 1977 and 1978. 1 000 | 42 |
| 3. Population at ages 16-74 years by sex, marital status and labour force status. Annual average 1977 and 1978. 1 000 | 43 |
| 4. Population at ages 16-74 years by level of education and labour force status. Annual average 1977 and 1978. 1 000 | 43 |
| 5. Population at ages 16-74 years by activity. Annual average 1975, 1976, 1977 and 1978. 1 000 | 44 |
| 6. Population at ages 16-74 years by region and activity. Annual average 1977 and 1978. 1 000 | 44 |
| 7. Population at ages 16-74 years by sex, marital status and activity. Annual average 1977 and 1978. 1 000 | 45 |
| 8. Population at ages 16-74 years by level of education and activity. Annual average 1977 and 1978. 1 000 | 45 |
| 9. Population at ages 16-74 years by labour force status and level of education/programmes. Annual average 1977 and 1978 | 46 |

PERSONS IN THE LABOUR FORCE

| | |
|---|----|
| 10. Persons in the labour force by level of education, sex and age. Annual average 1977 and 1978. 1 000 | 48 |
| 11. Persons in the labour force by sex, marital status and age. Annual average 1977 and 1978. 1 000 | 49 |
| 12. Persons in the labour force in groups, by sex, marital status and age as per cent of total in each group. Annual average 1977 and 1978 | 49 |
| 13. Persons in the labour force by sex, marital status and region. Annual average 1977 and 1978. 1 000 | 50 |
| 14. Persons in the labour force in groups, by sex, marital status and region as per cent of total in each group. Annual average 1977 and 1978 | 51 |
| 15. Persons in the labour force, employed persons and persons at work with different working hours in groups, by sex and marital status, as per cent of total in each group. Annual average 1977 and 1978 | 52 |
| 16. Persons in the labour force in groups, by level of education, sex and age as per cent of total in each group. Annual average 1977 and 1978 | 52 |

EMPLOYED PERSONS

Page

| | |
|---|----|
| 17. Employed persons by sex, status and industry. Annual average 1977 and 1978. 1 000 | 53 |
| 18. Employed persons by major group. Annual average 1975, 1976, 1977 and 1978. 1 000 | 54 |
| 19. Salaried employees and wage earners, by major group. Annual average 1975, 1976, 1977 and 1978. 1 000 | 56 |
| 20. Number of man-hours worked (1 000) and average working hours per week/in the survey week, by division. Annual average 1977 and 1978 and quarterly figures 1978 | 58 |
| 21. Employed persons by age and industry. Annual average 1977 and 1978. 1 000 | 60 |
| 22. Employed persons by region and industry. Annual average 1977 and 1978. 1 000 | 61 |
| 23. Employed persons by industry in various regions. Annual average 1978. Per cent | 62 |
| 24. Employed persons by working hours and industry. Annual average 1977 and 1978. 1 000 | 63 |
| 25. Employed persons by level of education and industry. Annual average 1977 and 1978. 1 000 | 64 |
| 26. Employed persons by occupation. Annual average 1975, 1976, 1977 and 1978. 1 000 | 65 |
| 27. Employed persons by sex, status and occupation. Annual average 1977 and 1978. 1 000 | 67 |
| 28. Employed persons by age and occupation. Annual average 1977 and 1978. 1 000 | 68 |
| 29. Employed persons by region and occupation. Annual average 1977 and 1978. 1 000 | 69 |
| 30. Employed persons by occupation in various regions. Annual average 1978. Per cent | 70 |
| 31. Employed persons by level of education and occupation. Annual average 1977 and 1978. 1 000 | 70 |
| 32. Employed persons by working hours and status. Annual average 1977 and 1978. 1 000 | 71 |
| 33. Employed persons by working hours and age. Annual average 1977 and 1978. 1 000 | 71 |
| 34. Persons at work with 1-20 working hours per week, by sex, marital status and what they considered as their main activity in the survey week. Annual average 1977 and 1978. 1 000 .. | 72 |

EMPLOYED MARRIED WOMEN

| | |
|--|----|
| 35. Employed married women by number of working hours and level of education. Annual average 1977 and 1978. 1 000 | 72 |
| 36. Employed married women by number of working hours and number of children at ages under 16 years in the dwelling. Annual average 1977 and 1978. 1 000 | 73 |
| 37. Employed married women by number of working hours and number of persons in the dwelling. Annual average 1977 and 1978. 1 000 | 73 |
| 38. Employed married women by number of working hours and hours of paid domestic services hired per week. Annual average 1977 and 1978. 1 000 | 74 |

MARRIED WOMEN IN THE LABOUR FORCE

| | |
|--|----|
| 39. Married women in the labour force in groups, by number of children at ages under 16 years in the dwelling, and age of the youngest child as per cent of total married women in each group. Annual average 1977 and 1978 | 74 |
| 40. Married women in the labour force in groups, by age and number of children at ages under 16 years in the dwelling, as per cent of total married women in each group. Annual average 1977 and 1978 | 75 |
| 41. Married women in the labour force in groups, by age of the woman and of the youngest child in the dwelling, as per cent of total married women in each group. Annual average 1977 and 1978 | 75 |
| 42. Married women in the labour force in groups, by age of the youngest child in the dwelling and placement of children at day care services, as per cent of total married women in each group. Annual average 1977 and 1978 | 76 |
| 43. Married women in the labour force, by number of persons in the dwelling and paid domestic services, as per cent of total married women in each group. Annual average 1977 and 1978 .. | 76 |

EMPLOYED PERSONS TEMPORARILY ABSENT FROM WORK

| | |
|---|----|
| 44. Employed persons temporarily absent from work during the survey week, by reason for absence. Annual average 1977 and 1978 and quarterly figures 1978. 1 000 | 76 |
|---|----|

NON-EMPLOYED PERSONS SEEKING WORK

| | |
|---|----|
| 45. Non-employed persons seeking work who have been at work sometime during the last 12 months, by sex and age. Annual average 1977 and 1978. 1 000 | 77 |
| 46. Non-employed persons seeking work by age. Annual average 1975, 1976, 1977 and 1978 and quarterly figures 1978. 1 000 | 77 |

| | Page |
|---|------|
| <i>NON-EMPLOYED PERSONS SEEKING WORK (cont.)</i> | |
| 47. Non-employed persons in groups by age as per cent of persons in the labour force in each group. Annual average 1975, 1976, 1977 and 1978 and quarterly figures 1978 | 78 |
| 48. Non-employed persons seeking work by method of search. Annual average 1977 and 1978 and quarterly figures 1978. 1 000 | 78 |
| 49. Non-employed persons seeking work by main activity. Annual average 1977 and 1978 and quarterly figures 1978. 1 000 | 79 |
| 50. Non-employed persons seeking work by duration of search. Annual average 1977 and 1978 and quarterly figures 1978. 1 000 | 79 |
| <i>NON-EMPLOYED PERSONS</i> | |
| 51. Non-employed persons by sex, marital status and main activity. Annual average 1977 and 1978. 1 000 | 79 |
| 52. Non-employed persons by region and main activity. Annual average 1977 and 1978. 1 000 | 80 |
| 53. Non-employed persons by main activity in various regions. Annual average 1978. Per cent .. | 80 |
| 54. Non-employed persons by age and main activity. Annual average 1977 and 1978. 1 000 | 81 |
| 55. Non-employed persons who have been at work sometime during the last 12 months, by sex and reason for leaving their previous work. Annual average 1977 and 1978. 1 000 | 81 |
| <i>PERSONS NOT IN THE LABOUR FORCE</i> | |
| 56. Persons not in the labour force who have been at work sometime during the last 12 months, by sex and region. Annual average 1977 and 1978. 1 000 | 82 |
| 57. Persons not in the labour force who have been at work sometime during the last 12 months, by sex and age. Annual average 1977 and 1978. 1 000 | 82 |
| <i>ACTIVITY AFTER ONE QUARTER AND ONE YEAR</i> | |
| 58. Employed persons in 1977 by activity one quarter and one year later. Annual average. Per cent | 83 |
| 59. Non-employed persons seeking work in 1977, by activity one quarter and one year later. Annual average. Per cent | 85 |
| 60. Persons not in the labour force in 1977, by activity one quarter and one year later. Annual average. Per cent | 86 |
| <i>PART-TIME EMPLOYMENT</i> | |
| 61. Employed persons by sex and married females by number of working hours. Annual average 1975, 1976, 1977 and 1978. 1 000 | 88 |
| 62. Population at ages 16-74 years by sex, marital status, activity and number of working hours. 1 quarter 1978 | 89 |
| 63. Population at ages 16-74 years by activity, number of working hours and main source of livelihood. 1 quarter 1978 | 90 |
| 64. Population at ages 16-74 years in groups for sex and age of youngest child, by number of working hours/activity. 1 quarter 1978. Per cent | 91 |
| 65. Males and females at ages 16-74 years in groups for activity and working hours, by number of hours used for housework per day. 1 quarter 1978. Per cent | 92 |
| 66. Population at ages 16-74 years by type of municipality, activity and number of working hours. 1 quarter 1978 | 93 |
| 67. Employed males and females in different groups for marital status, by number of working hours. 1 quarter 1978. Per cent | 94 |
| 68. Employed persons by status, sex and number of working hours. 1 quarter 1978 | 95 |
| 69. Employed persons by number of working hours and region. 1 quarter 1978 | 96 |
| 70. Employed persons by number of working hours and industry. 1 quarter 1978 | 97 |
| 71. Employed persons by number of working hours and occupation. 1 quarter 1978 | 98 |
| 72. Employed persons with different number of working hours, by when in the daytime/night-time and which weekdays they work. 1 quarter 1978. Per cent | 99 |
| 73. Employed persons by number of employees at the place of work and number of working hours. 1 quarter 1978 | 99 |
| 74. Employed persons by monthly net income, sex, marital status and working hours. 1 quarter 1978 | 100 |
| 75. Employees with different number of working hours, by type of employment contract. 1 quarter 1978. Per cent | 101 |

| <i>PART-TIME EMPLOYMENT (cont.)</i> | Page |
|---|------|
| 76. Percentage of employees with different working hours having one month's notice or more/getting information about training possibilities/have made use of the training possibilities/participating in staff meetings. 1 quarter 1978 | 101 |
| 77. Male and female employees in public and private employment with different number of working hours, by membership in trade unions. 1 quarter 1978. Per cent | 102 |
| 78. Male and female employees in public and private employment with different number of working hours not being members of trade unions, by reasons why not being members. 1 quarter 1978. Per cent | 103 |
| 79. Persons employed part-time by reasons for employment participation and number of working hours. 1 quarter 1978 | 104 |
| <i>THE REGIONAL EMPLOYMENT SURVEYS</i> | |
| 80. Employed persons by sex and division. The whole country. 1977 and 1978 | 105 |
| 81. Employed persons by sex and division. County. 1977 and 1978 | 107 |
| <i>UNEMPLOYED PERSONS, APPLICANTS FOR WORK, VACANCIES AND PLACEMENTS AT THE EMPLOYMENT AND SEAMEN'S OFFICES</i> | |
| 82. Unemployed persons registered at the Employment and Seamen's Offices, by occupation. Annual average and monthly figures | 130 |
| 83. Unemployed persons registered at the Employment and Seamen's Offices, by sex. County. Annual average and monthly figures | 132 |
| 84. Unemployed persons registered at the Employment and Seamen's Offices, by sex and age | 134 |
| 85. Unemployed persons registered at the Employment and Seamen's Offices, by sex, age and duration of unemployment | 135 |
| 86. Unemployed persons registered at the Employment and Seamen's Offices, by duration of unemployment. County | 137 |
| 87. Applicants for work and vacancies at placements at the Employment and Seamen's Offices, by sex. Year and month | 138 |
| 88. Applicants for work and vacancies at the Employment and Seamen's Offices, by occupation .. | 139 |
| 89. Applicants for work and vacancies at the Employment and Seamen's Offices, by sex. County | 140 |
| 90. Males and females in different age groups registered at the Employment Offices as unemployed at the end of March 1978, by reasons for leaving the last job. Per cent | 141 |
| 91. Persons in different occupation groups registered at the Employment Offices as unemployed at the end of March 1978 who have been employed in 1977 or in the 1 quarter 1978, by reasons for leaving the last job. Per cent | 142 |
| 92. Males and females in different age groups registered at the Employment Offices as unemployed at the end of March 1978, by the situation ahead of the present unemployment period. Per cent | 143 |
| 93. Persons in different age groups/groups for the length of the present unemployment period registered at the Employment Offices as unemployed at the end of March 1978, by the unemployment in 1976 and 1977. Per cent | 144 |
| 94. Persons by different nationality registered at the Employment Offices as unemployed at the end of March 1978, by sex/age. Per cent | 144 |
| <i>MANPOWER REQUIREMENTS NOT COVERED</i> | |
| 95. Manpower requirements not covered. Sample surveys | 145 |
| <i>CURTAILMENT OF OPERATIONS</i> | |
| 96. Curtailment of operations registered at the Employment Offices | 145 |
| <i>GOVERNMENT MEASURES TO PROMOTE EMPLOYMENT</i> | |
| 97. Persons affected by government measures to promote employment | 146 |
| 98. Expenditure on government measures to promote employment. Million kroner | 148 |
| <i>LABOUR CONFLICTS AND WORKING DAYS LOST</i> | |
| 99. Labour conflicts by duration. Number of salaried employees and wage earners involved and working days lost | 150 |
| 100. Labour conflicts by number of working days lost | 151 |
| 101. Labour conflicts. Salaried employees and wage earners involved and working days lost, by division | 151 |

1. ARBEIDSKRAFTUNDERSØKELSENE (TABELLENE 1-60)

1.1. Formål

Etter prøveundersøkelser høsten 1971, har Statistisk Sentralbyrå fra og med 1. kvartal 1972 gjennomført kvartalsvise arbeidskraftundersøkelser etter utvalgsmetoden.

Opprinnelig var det meningen at disse undersøkelsene skulle være et supplement til den månedlige sysselsettingsstatistikken basert på trygdekassenes medlemskartotek. Etter at denne statistikken falt bort ved syketrygdens innlemning i folketrygden fra 1. januar 1971, har imidlertid arbeidskraftundersøkelsene blitt en av de viktigste kunnskapskilder om tilstand og utvikling på arbeidsmarkedet.

Foruten å gi arbeidskraftmyndighetene og andre interesserte kjennskap til yrkesstrukturen i befolkningen og utviklingen over tid, skal undersøkelsene tjene som grunnlag for yrkesprognoser og gi arbeidsmarkedsforskningen statistisk materiale. En kan i denne sammenheng nevne studier av gifte kvinners yrkesdeltaking og analyser av bruttobevegelsene på arbeidsmarkedet.

1.2. Begreper

I valg av sentrale begreper og definisjoner har Byrået lagt vekt på å følge de tilrådingene som Den internasjonale arbeidsorganisasjon (ILO) har gitt for utarbeiding av arbeidskraftstatistikk. I tillegg har en ført inn noen få begreper som en antar vil gagne både analysen av materialet og debatten omkring tallene fra arbeidskraftundersøkelsene.

I samsvar med ILO-tilrådingene skal personer i arbeidsfør alder klassifiseres etter deres tilknytning til arbeidsmarkedet i løpet av en spesifisert kort periode, enten en uke eller en dag. Byrået har valgt tidsperioden en uke (undersøkelsesuken) som referanse for opplysninger om de personene som inngår i utvalget. Personene i de aldersgruppene (16-74 år) som er med i undersøkelsene, har en splittet i grupper og undergrupper etter deres tilknytning til arbeidsmarkedet i undersøkelsesuken slik skissene nedenfor viser.

| | | I arbeidsstyrken | | | | Utenfor arbeidsstyrken | | | | | |
|-------------|----------|-----------------------------------|---------|----------|--------|------------------------|---------|--------|----------|--|-----|
| Sysselsatte | | Arbeidssøkere uten arbeidsinntekt | | | | | | | | | |
| | Syssel- | Per- | | | Per- | | Pensjo- | Per- | Per- | | |
| | satte | soner | | | soner | | nister/ | soner | soner | | |
| | midler- | opp- | Skole- | Pensjo- | opp- | Skole- | per- | uten | inne | | |
| | tidig | tatt | elever/ | nister/ | tatt | elever/ | soner | arbeid | til 1. | | |
| | fra- | med | studer- | personer | med | studer- | sluttet | arbeid | mili- | | |
| | værende | hus- | denter | sluttet | hus- | denter | i ar- | som | tær- | | Ar- |
| | fra inn- | arbeid | som | i arbeid | arbeid | som | beid | ikke | uføre | | |
| | tekts- | hjemme | søkte | søkte | hjemme | ikke | som | søkte | eller | | |
| | givende | mv. | arbeid | arbeid | mv. | søkte | ikke | arbeid | sivil- | | |
| | fra inn- | som | | | som | arbeid | søkte | arbeid | arbeids- | | |
| | tekts- | søkte | | | ikke | | arbeid | | tjeneste | | |
| | givende | arbeid | | | søkte | | | | | | |
| | arbeid | arbeid | | | arbeid | | | | | | |

Gruppen "sysselsatte i inntektsgivende arbeid" består av personer som utførte inntektsgivende arbeid av minst én times varighet i undersøkelsesuken. For familiearbeidere uten fast avtalt lønn har en imidlertid satt en minimumsgrense på 10 arbeidstimer i undersøkelsesuken (se pkt. 1.11).

"Sysselsatte midlertidig fraværende fra inntektsgivende arbeid" omfatter personer som vanligvis utfører inntektsgivende arbeid, men som på grunn av sykdom, ferie etc. ikke utførte slikt arbeid i undersøkelsesuken. Til sammen utgjør personene i disse to gruppene "sysselsatte" i alt.

"Arbeidssøkere uten arbeidsinntekt" omfatter personer som ikke utførte eller var midlertidig fraværende fra inntektsgivende arbeid i undersøkelsesuken, men som ved å kontakte den offentlige arbeidsformidling, annonsere selv, svare på annonse e.l. forsøkte å skaffe seg inntektsgivende arbeid. Denne gruppen må ikke forveksles med "registrerte arbeidsløse ved arbeids- og sjømannskontorene", som Arbeidsdirektoratet gir tall for.

"Sysselsatte" og "arbeidssøkere uten arbeidsinntekt" utgjør til sammen personene i gruppen "i arbeidsstyrken".

"Utenfor arbeidsstyrken" består av personer i alderen 16-74 år som ikke tilhører gruppen "i arbeidsstyrken".

"Arbeidssøkere uten arbeidsinntekt" og "Personer utenfor arbeidsstyrken" utgjør til sammen personene i gruppen "Ikke sysselsatte".

| | Arbeidsaktive | | | Ikke arbeidsaktive | | |
|---------------------------|--|--|---|---|--|---------------|
| | Personer inne til 1. gangs militær- eller sivil-arbeids-tjeneste | Personer i hus-arbeid hjemme mv. som ikke søkte arbeid | Skole-elever/ studenter som ikke søkte arbeid | Pensjonister/ personer sluttet i arbeid som ikke søkte arbeid | Personer uten arbeid som ikke søkte arbeid | Arbeids-uføre |
| Personer i arbeidsstyrken | | | | | | |

"Arbeidsaktive" er personer som enten tilhørte gruppen "i arbeidsstyrken" eller som i undersøkelsesuken utførte husarbeid hjemme mv., gikk på skole, studerte eller var inne til 1. gangs militær- eller sivilarbeidstjeneste.

"Ikke arbeidsaktive" er personer i alderen 16-74 år som ikke tilhørte gruppen "arbeidsaktive".

"Arbeidsaktive" og "ikke arbeidsaktive" er begreper som kommer i tillegg til dem som er anbefalt av ILO.

Det er svarene på spørsmålene 1, 3, 4, 9, 10 og 15 som nyttes som grunnlag for fordelingen av personene på disse gruppene (jfr. spørreskjema gjengitt som vedlegg 2). Ellers er det under hver tabell vist til de aktuelle spørsmålsnummer.

Fra og med 1. kvartal 1976 ble det tatt i bruk et nytt spørreskjema for arbeidskraftundersøkelsene. Det er det nye skjemaet som er gjengitt i vedlegg 2. Spørreskjemaet som danner grunnlag for tallene fra 1975 eller tidligere er gjengitt i NOS A 813 Arbeidsmarkedstatistikk 1975. Det nye skjemaet har medført at tallet på personer sysselsatt som familiearbeidere, og tallet på midlertidig fraværende fra inntektsgivende arbeid er blitt høyere i 1976 og seinere enn om en hadde nyttet det gamle skjemaet. I tabellene 1, 5, 18, 19, 26 og 47 bør en være oppmerksom på dette ved sammenlikning av resultatene fra 1975 med dem fra seinere år.

1.3. Utvalg

For undersøkelsene fra og med 1. kvartal 1975 blir følgende utvalgsplan nyttet:

Utvalget til en undersøkelse er trukket i to trinn.

Første trinn består av 102 geografiske områder (utvalgsområder). Som utvalgsområder har en valgt kommuner.

På første trinn er alle kommunene i landet inndelt i 102 strata etter geografisk beliggenhet, kommunetype og innbyggertall. Byer med over 30 000 innbyggere er egne strata som da består av ett utvalgsområde. Fra hvert stratum er det så trukket ett utvalgsområde med sannsynlighet proporsjonal med innbyggertallet.

Innen hvert uttrukket utvalgsområde trekkes så på annet trinn bo-husholdninger tilfeldig på grunnlag av adresseregisteret for utvalgsområdene.

Til hver undersøkelse blir det på denne måten trukket ut nærmere 6 000 bo-husholdninger med i alt vel 11 000 personer i de aktuelle aldersgruppene. De husholdninger som blir trukket ut, er med i undersøkelsene to kvartaler på rad, og deretter de to samme kvartalene året etter. Hver uttrukket husholdning blir altså bedt om å være oppgavegiver 4 ganger.

Innføringen av ny utvalgsplan fra og med 1975 har imidlertid gjort at ingen av de husholdningene som var med i utvalget i 1974 også var med i 1975.

I hver husholdning prøver en å innhente opplysninger om forholdet til arbeidsmarkedet i undersøkelsesuken for alle husholdningsmedlemmer som var i alderen 16-74 år første gang de kom med i undersøkelsen.

Utvalgsplanen som ble brukt for undersøkelsene til og med 4. kvartal 1974, er beskrevet i publikasjonen for 1975.

1.4. Frafall

Tallet på personer som ikke treffes hjemme, som nekter å la seg intervju, som er syke eller som en av andre årsaker ikke får opplysninger om, har i undersøkelsene i 1977 og 1978 variert mellom 1 193 og 1 672. I de enkelte undersøkelsene har frafallet i prosent av det opprinnelig uttrukne utvalget vært følgende:

| | 1975 | 1976 | 1977 | 1978 |
|------------|------|------|------|------|
| 1. kvartal | 10,8 | 11,9 | 13,1 | 14,6 |
| 2. " | 10,1 | 11,6 | 11,1 | 14,0 |
| 3. " | 11,0 | 10,2 | 11,7 | 10,2 |
| 4. " | 9,6 | 11,7 | 11,4 | 10,5 |

Det har vært liten forskjell på frafallet blant menn og kvinner. Nekting har vært årsak til om lag 40 prosent av de manglende oppgavene, mens om lag 30 prosent av frafallet gjelder personer som det ikke var mulig å treffe.

Tallet på personer en har fått oppgaver fra, har etter dette vært:

| | 1975 | 1976 | 1977 | 1978 |
|------------|--------|--------|--------|--------|
| 1. kvartal | 10 535 | 10 255 | 9 921 | 9 762 |
| 2. " | 9 600 | 10 148 | 10 159 | 10 110 |
| 3. " | 10 478 | 10 212 | 10 105 | 10 449 |
| 4. " | 10 656 | 9 856 | 10 014 | 10 330 |

Om lag 75 prosent av dem som er med i undersøkelsene gir opplysningene selv. Resten av intervjuobjektene får en opplysninger om ved å spørre nære slektninger eller andre med godt kjennskap til vedkommende.

1.5. Estimeringsmetode

De absolutte tallene fra arbeidskraftundersøkelsene presenteres i form av estimerte totaltall for hele befolkningen i alderen 16-74 år etter gitte spesifikasjoner, ved at hver person i utvalget regnes å representere flere personer i befolkningen. Hvor mange personer som representeres av en person i utvalget, varierer med kjønn, alder og utvalgsområde. Disse "oppblåsningsfaktorene" varierer mellom ca. 175 og ca. 600, med et gjennomsnitt på ca. 275. Mer presist kan denne etterhåndsstratificeringen beskrives på følgende måte:

Personer i alderen 16-74 år inndeles etter kjønn og tre aldersgrupper; 16-29 år, 30-49 år og 50-74 år innen hvert geografiske område (stratum). La l_1, l_2, \dots, l_6 betegne disse gruppene. Hver gruppe l_i inndeles videre i 5-årige undergrupper l_{ij} (unntatt gruppen 16-19 år som er 4-årig) slik at l_{i1} er den første 5-årige undergruppen i gruppen l_i , l_{i2} er den neste, osv. La videre g betegne en eller annen alders- og kjønnsgruppe, f.eks. kan g være l_i eller l_{ij} . Vi innfører

$N_k(g)$ = antall personer i gruppe g i stratum k

$n_k(g)$ = antall personer i gruppe g i utvalget i stratum k

$X_k(g)$ = antall personer med et spesielt kjennetegn i gruppe g i utvalget i stratum k

$N(g)$ = samlet antall personer i gruppe g .

Antall personer med et bestemt kjennetegn i aldersgruppen l_{ij} kan nå estimeres ved å summere

$$N_k(l_i) X_k(l_{ij}) / n_k(l_i)$$

over alle strata. Det estimatet som framkommer, multipliseres med en korreksjonsfaktor $N(l_{ij}) / N^*(l_{ij})$ der $N^*(l_{ij})$ beregnes ved å summere

$$N_k(l_i) n_k(l_{ij}) / n_k(l_i)$$

over k . Hensikten med denne korreksjonsfaktoren er å sikre samsvar mellom tallet på personer i en aldersgruppe som framkommer ved å summere tabellestimatene og det tallet en har i befolkningen fra det sentrale personregister.

1.6. Feilkilder og mål for usikkerheten ved resultatene

Resultatene fra en statistisk undersøkelse vil som regel inneholde visse målings- og bearbeidingsfeil. Dette gjelder både ved utvalgsundersøkelser og totaltelling. Målingsfeil oppstår ved at oppgavegiveren på grunn av minnesfeil, misforståelse av spørsmålet e.l. avgir feil svar eller

ved at intervjueren krysser av i feil rubrikk på spørreskjemaet. Bearbeidingsfeil er feil koding av f.eks. næring og yrke, eller feil som oppstår ved overføring av opplysningene fra spørreskjemaet til maskinlesbart medium. Gjennom manuell skjema-revisjon og maskinelle kontroller prøver en å avsløre og rette opp slike feil. Det er imidlertid på det rene at en ikke kan oppdage alle feil av denne typen.

Ved beregning av oppblåsingsfaktorene (se pkt. 1.5), henter en tallet på personer i befolkningen i hver kjønns- og aldersgruppe innen hvert geografiske område (L_i) ved siste årsskifte, fra Byråets befolkningsstatistikk. Disse tallene gjelder ved utgangen av året, mens prinsippet for oppblåsingen egentlig forutsetter at en bruker tall som gjelder på selve undersøkelsestidspunktet. Denne feilkilden vil imidlertid ikke påvirke resultatene vesentlig.

En har videre to feiltyper som skyldes at resultatene bygger på et utvalg av befolkningen, nemlig utvalgsskjevhet og utvalgsfeil.

Utvalgsskjevhet kan oppstå ved at personer som i arbeidsmarkedssammenheng har en spesiell atferd, ikke blir representert i utvalget i samme grad som de er representert i befolkningen. Dette kan f.eks. skje ved at det er særlig høyt (eller lavt) frafall blant uttrukne personer som tilhører gruppen. Det kan også skyldes svakheter ved det registeret som utvalget trekkes fra.

Utvalgsfeilen (samplingfeilen) er ikke en feil i egentlig forstand, men et uttrykk for den usikkerhet en får i resultatene fordi disse bygger på opplysninger om bare en del av befolkningen. Ved å beregne en størrelse som kalles standardavviket, får en et mål for hvor stor utvalgsfeilen er. Byrådet har ikke foretatt nøyaktige beregninger av størrelsen av standardavviket for estimatene (anslagene) i denne publikasjonen, men oppstillingen nedenfor antyder størrelsesordenen av standardavviket (s) for forskjellige estimerte verdier av kvartalstall og årsgjennomsnitt:

| Estimert verdi (M) | Størrelsesorden av standardavviket (s) | | | |
|--------------------|--|-----------------------------|-----------------|-----------------------------|
| | Kvartalstall | | Årsgjennomsnitt | |
| | Absolutte tall | I prosent av estimert verdi | Absolutte tall | I prosent av estimert verdi |
| 5 000 | 1 400 | 28,0 | 900 | 18,0 |
| 7 000 | 1 700 | 24,3 | 1 100 | 15,7 |
| 10 000 | 2 000 | 20,0 | 1 300 | 13,0 |
| 20 000 | 2 800 | 14,0 | 1 800 | 9,0 |
| 30 000 | 3 400 | 11,3 | 2 200 | 7,3 |
| 40 000 | 4 000 | 10,0 | 2 500 | 6,3 |
| 50 000 | 4 400 | 8,8 | 2 800 | 5,6 |
| 60 000 | 4 800 | 8,0 | 3 100 | 5,2 |
| 70 000 | 5 200 | 7,4 | 3 300 | 4,7 |
| 100 000 | 6 200 | 6,2 | 4 000 | 4,0 |
| 200 000 | 8 600 | 4,3 | 5 500 | 2,8 |
| 300 000 | 10 300 | 3,4 | 6 600 | 2,2 |
| 400 000 | 11 700 | 2,9 | 7 400 | 1,9 |
| 500 000 | 12 800 | 2,6 | 8 100 | 1,6 |
| 1 000 000 | 15 900 | 1,6 | 10 100 | 1,0 |
| 1 700 000 | 16 000 | 0,9 | 10 200 | 0,6 |

Det er grunn til å tro at en i de fleste tilfelle vil overvurdere standardavviket noe ved å bruke tabellen.

En ser at standardavvikenes størrelsesorden er vesentlig mindre for årsgjennomsnitt enn for kvartalstall. Dette skyldes at den statistiske usikkerhet (målt ved standardavviket) avtar når tallet på observasjoner øker.

Hvis standardavviket var kjent, kunne en finne et intervall som med en bestemt sannsynlighet inneholder den sanne verdien av en estimert størrelse (den verdien en ville ha fått om en hadde foretatt en totaltelling i stedet for en utvalgsundersøkelse). Dette intervallet kalles konfidensintervallet. Kaller en den estimerte verdien M, vil f.eks. intervallet med yttergrensene $M \pm 2 \times$ standardavviket med 95 prosent sannsynlighet inneholde den sanne verdien av estimatet. For å få et inntrykk

av hvor stort et slikt 95-prosents konfidensintervall er, kan en se på intervallet $M \pm 2s$, hvor s finnes i tabellen på foregående side.

Følgende eksempel illustrerer bruken av tabellen: I tabell 1 finner en at årsgjennomsnittet for arbeidssøkere uten arbeidsinntekt i 1975 var 40 000. Verdien av s er her 2 500, slik at intervallet fra 35 000 til 45 000 antyder størrelsen på et 95-prosents konfidensintervall for årsgjennomsnittet.

Vurdering av endringer i tallene fra en undersøkelse til en annen bør skje med varsomhet.

For de grupper der bruttostrømmene inn og ut av gruppen er relativt små i forhold til gruppens størrelse, vil det ikke være å undervurdere standardavviket på endringstallene for gruppen om en antar at den er tilnærmet lik standardavviket for tallet på gruppens størrelse. Ved grupper der bruttostrømmene er forholdsvis store i forhold til gruppen selv (i første rekke arbeidssøkere uten arbeidsinntekt), må standardavviket multipliseres med en faktor lik 1,3. Konfidensintervallet for endringene kan ha slike yttergrenser at en ikke en gang kan si noe sikkert om det har vært økning eller nedgang i tallet på personer med gitte kjennemerker i befolkningen.

1.7. Bruk av parenteser og kolon i tabellene

For å markere den store relative usikkerhet som knytter seg til små tall, har Byrået valgt å sette parentes om kvartalstall som er mindre enn 8 000 og om årsgjennomsnitt mindre enn 5 000.

I de tabellene som inneholder prosenttall, har en satt parentes om tallet dersom teller i brøken som bestemmer prosenten, er mindre enn 8 000 (5 000), men nevner - teller er større enn 8 000 (5 000). Dersom både teller og nevner - teller er mindre enn 8 000 (5 000), har en satt kolon i stedet for tallet.

1.8. Gruppering etter næring

Næringsgrupperingen er i samsvar med Standard for næringsgruppering i offentlig norsk statistikk (revidert utgave 1972), som bygger på 1968-utgaven av International Standard Industrial Classification of all Economic Activities (ISIC).

1.9. Gruppering etter yrke

Yrkesgrupperingen følger Standard for yrkesgruppering i offentlig norsk statistikk (1965), som bygger på International Standard Classification of Occupations (ISCO) utgitt i 1958.

1.10. Gruppering etter utdanningsnivå og fagfelt

Utdanningsgrupperingen er i samsvar med Standard for utdanningsgruppering i offentlig norsk statistikk (1973).

Tallene fra 1976 og seinere kan ikke sammenliknes med tall fra 1972 - 1975 da en brukte 1970-utgaven av Standard for utdanningsgruppering.

1.11. Gruppering etter yrkesstatus

Gruppering av sysselsatte personer etter yrkesstatus er foretatt slik:

- Selvstendige yrkesutøvere
- Lønnstakere
- Familiemedlemmer uten fast avtalt lønn

Familiemedlemmer uten fast avtalt lønn er personer som tar del i arbeidet i bedrift som eies av et annet familiemedlem. Som eksempler kan nevnes hjemmeverende voksne barn som deltar i arbeidet på farsgården, og person som hjelper til i ektefellens forretning. Ifølge ILO-definisjonene må slike personer ha en arbeidstid på minst 1/3 av normal arbeidsuke for å bli regnet som sysselsatte. Byrået har imidlertid for denne gruppen satt en minimumsgrense på 10 arbeidstimer i undersøkelsesuken.

1.12. Gruppering etter ekteskapelig status

I tabeller med gruppering etter ekteskapelig status, er både enker, enkemenn, skilte og separerte klassifisert som "før gifte". Dette er ikke registeropplysninger, men opplysninger gitt av intervjuobjektene.

1.13. Gruppering etter alder

Alder er regnet i fylte år ved utgangen av året.

1.14. Årsgjennomsnitt

Årsgjennomsnitt er beregnet som uveid gjennomsnitt av kvartalstallene.

1.15. Gjennomsnittlig arbeidstid

Gjennomsnittlig arbeidstid er beregnet på grunnlag av oppgaver for personer i inntektsgivende arbeid med oppgitt arbeidstid.

1.16. Undersøkelsesuker

I perioden 1975 - 1977 har en hatt følgende undersøkelsesuker:

| | 1975 | 1976 | 1977 | 1978 |
|------------|---------------|---------------|---------------|---------------|
| 1. kvartal | 24/2 - 2/3 | 16/2 - 22/2 | 14/2 - 20/2 | 13/2 - 19/2 |
| 2. " | 26/5 - 1/6 | 31/5 - 6/6 | 23/5 - 29/5 | 22/5 - 28/5 |
| 3. " | 18/8 - 24/8 | 23/8 - 29/8 | 22/8 - 28/8 | 21/8 - 27/8 |
| 4. " | 24/11 - 30/11 | 22/11 - 28/11 | 21/11 - 27/11 | 20/11 - 26/11 |

2. DELTIDSARBEID (TABELLENE 61-79)

2.1. Formål og definisjoner

Statistisk Sentralbyrå gjennomførte i 1. kvartal 1978 en undersøkelse om deltidsarbeid. Undersøkelsen var en tilleggsundersøkelse til arbeidskraftundersøkelsen.

Formålet med undersøkelsen var å kartlegge omfanget av deltidsarbeid, i hvilke næringer og yrker deltidsarbeid er mest utbredt, og arbeidsforholdene for deltidsarbeidende sammenliknet med forholdene for dem som arbeider full tid.

Deltid er her definert som et arbeid som omfatter mindre enn det som er full arbeidstid eller arbeidsmengde i yrket, og er her avgrenset til vanlig ukentlig arbeidstid under 35 timer. Noen få yrker har arbeidstid for heltid under 35 timer, dette er her definert som heltid. For rengjøringshjelp, hushjelp, dagmamma og andre grupper hvor det er vanskelig å fastsette noe timetall for heltid, er denne satt til 40 timer pr. uke. For lærere og lektorer er heltid satt til 40 timer pr. uke, undervisningstid og forberedelser er da medregnet.

2.2. Sammenlikning med AKU

Tallene i tabell 61 som gir utviklingen i tallet på deltidssysselsatte i perioden 1975 - 1978 kan ikke direkte sammenliknes med tallene fra deltidssundersøkelsen, fordi de personer som i AKU grupperes som midlertidig fraværende, i deltidssundersøkelsen har oppgitt vanlig arbeidstid og er plassert i arbeidstidsgruppe etter denne. Sammen med effekten av det høyere frafallet i deltidssundersøkelsen fører dette til en mindre forskyvning i nivået i tallet på deltidssysselsatte i de to undersøkelsene. Tabellen vil imidlertid gi et korrekt bilde av tidsutviklingen.

2.3. Frafall

På neste side er det satt opp oversikter over tallet på personer intervjuet og svarprosjenter for tilleggsundersøkelsen og arbeidskraftundersøkelsen.

Tallet på personer intervjuet og svarprosent i Arbeidskraftundersøkelsen (AKU) og Tilleggsundersøkelsen (TU) fordelt etter kjønn/alder. 1. kvartal 1978 *Number of persons in the sample and number of respondents in the Labour Force Sample Survey (AKU) and The Part-time Employment Survey (TU) by sex/age. 1 quarter 1978*

| Kjønn og alder <i>Sex and age</i> | Tallet på personer i brutto-utvalget <i>Number of persons in the sample</i> | Tallet på personer med i AKU <i>Number of respondents in AKU</i> | Svarprosent i AKU (AKU/brutto) <i>Respondent percentage</i> | Tallet på personer med i TU <i>Number of respondents in TU</i> | Svarprosent i TU (TU/brutto) <i>Respondent percentage</i> |
|--------------------------------------|--|---|--|---|--|
| I alt <i>Total</i> | 11 529 ¹⁾ | 9 758 ¹⁾ | 84,6 | 8 317 ²⁾ | 72,1 |
| Kjønn <i>Sex</i> | | | | | |
| Menn <i>Males</i> | 5 758 | 4 897 | 85,0 | 4 048 | 70,3 |
| Kvinner <i>Females</i> | 5 771 | 4 861 | 84,2 | 4 269 | 74,0 |
| Alder <i>Age</i> | | | | | |
| 16-19 år <i>years</i> | 928 | 836 | 90,1 | 648 | 69,8 |
| 20-24 " " | 1 175 | 973 | 82,8 | 654 | 55,7 |
| 25-59 " " | 6 850 | 5 810 | 84,8 | 5 137 | 75,0 |
| 60-73 " " | 2 374 | 1 974 | 83,2 | 1 731 | 72,9 |
| 74 år <i>years</i> | 202 | 165 | 81,7 | 147 | 72,8 |

1) 3 skjema er utelatt pga. manglende opplysning om kjønn og alder. 2) 2 skjema er utelatt pga. manglende opplysning om kjønn og alder.

1) 3 questionnaires are missing due to lack of information on sex and age. 2) 2 questionnaires are missing due to lack of information on sex and age.

Tallet på personer intervjuet og svarprosent i AKU og TU, etter region. 1. kvartal 1978
Number of persons in the sample and number of respondents in AKU and TU, by region. 1 quarter 1978

| Region <i>Region</i> | Tallet på personer i brutto-utvalget <i>Number of persons in the sample</i> | Tallet på personer med i AKU <i>Number of respondents in AKU</i> | Svarprosent i AKU (AKU/brutto) <i>Respondent percentage</i> | Tallet på personer med i TU <i>Number of respondents in TU</i> | Svarprosent i TU (TU/brutto) <i>Respondent percentage</i> |
|------------------------------|--|---|--|---|--|
| I alt <i>Total</i> | 11 532 | 9 761 | 84,6 | 8 319 | 72,1 |
| Akershus | 1 083 | 952 | 87,9 | 826 | 76,3 |
| Oslo | 1 499 | 1 093 | 72,9 | 876 | 58,4 |
| Hedmark/Oppland | 1 027 | 886 | 86,3 | 773 | 75,3 |
| Buskerud/Telemark | 1 059 | 892 | 84,2 | 780 | 73,7 |
| Østfold/Vestfold | 1 189 | 952 | 80,1 | 804 | 67,6 |
| Agder/Rogaland | 1 370 | 1 183 | 86,4 | 999 | 72,9 |
| Hordaland/Sogn | 1 335 | 1 154 | 86,4 | 1 009 | 75,6 |
| Møre og Romsdal | 661 | 574 | 86,8 | 496 | 75,0 |
| Sør- og Nord-Trøndelag | 1 074 | 979 | 91,2 | 826 | 76,9 |
| Nordland | 656 | 601 | 91,6 | 537 | 82,0 |
| Troms/Finmark | 579 | 495 | 85,5 | 393 | 68,0 |

3. REGIONAL SYSSELSETTINGSSTATISTIKK (TABELLENE 80-81)

3.1. Omfang

Statistisk Sentralbyrå utfører i samarbeid med Arbeidsdirektoratet kvartalsvise undersøkelser av sysselsettingen i næringene bergverksdrift, industri og bygge- og anleggsvirksomhet. Resultatene ble første gang offentliggjort for 1. kvartal 1975. Tallene omfatter alle sysselsatte i disse næringene i Norge, på kontinentalsokkelen (medregnet nordmenn i norske bedrifter med virksomhet utenfor den norske sektor) og i norske bedrifter på Svalbard. Oppgavene er samlet inn fra alle bedrifter som i 1975 var registrert med gjennomsnittlig 20 eller flere sysselsatte og fra alle bedrifter i oljevirksomhet, dvs. i næringene 2200, 353, 38241 og 5023 (jfr. Standard for næringsgruppering). Dessuten er oppgaver innhentet fra et tilfeldig utvalg av bedrifter med mindre enn 20 sysselsatte.

3.2. Estimeringsmetode

Samlingen av alle bedrifter med næring nr. i (1-siffer), innen et bestemt arbeidskontordistrikt og innen en bestemt størrelsesgruppe, f.eks. innen distrikt nr. k og størrelsesgruppe nr. s, kalles et stratum. Estimering av sysselsettingen innen et slikt stratum foregår slik:

$$(i) \quad d_{iks} = \frac{N_{iks}}{n_{iks}} \cdot \sum_{j=1}^{n_{iks}} X_{jiks}, \text{ der}$$

d_{iks} = estimert ("oppblåst") antall sysselsatte innen stratumet

N_{iks} = totalt antall bedrifter i stratumet

n_{iks} = antall bedrifter i stratumet som har sendt inn sysselsettingsoppgave

X_{jiks} = registrert antall sysselsatte i bedrift nr. j i utvalget

Distriktstallene framkommer slik:

$$(ii) \quad d_{ik} = \sum_s d_{iks}; \text{ der}$$

d_{ik} = estimert antall sysselsatte i næring nr. i, innen distrikt nr. k.

Foruten distriktstall, beregnes også fylkestall, med 2-sifret næringsspesifikasjon. På grunn av utvalgsmetoden med stratifisering på 1-sifret næringsspesifikasjon, blir oppblåsningsfaktorene for distriktstallene og fylkestallene forskjellige. Derfor må det foretas korreksjoner av fylkestallene for at summene over næringsområdene (2-sifret) for et helt fylke (f.eks. fylke nr. h) skal samsvare med summen av distriktstallene for samme næring (1-sifret). Korreksjonene gjennomføres slik:

$$(iii) \quad d_i = \sum_{k \in h} d_{ik}$$

$$(iv) \quad f_i = \sum_{j=1}^q f_{ij}, \text{ for } i=2, 3, 5; \text{ der}$$

f_i = antall sysselsatte i næring nr. i (i fylke nr. h), målt med fylkestallene, og

f_{ij} = antall sysselsatte i næringsområde ij (fylkestall)

De korrigerte fylkestallene, f_{ij}^* , fås slik:

$$(v) \quad f_{ij}^* = \frac{d_i}{f_i} \cdot f_{ij}$$

På denne måten får vi samsvar mellom distriktstall og fylkestall.

3.3. Frafallets og utvalgets størrelse og sammensetning

Bedrifter som unnlater å besvare oppgaveskjemaet i et kvartal, men som har besvart det i tidligere kvartaler, får automatisk overført de tidligere registrerte tall inntil en får nye oppgaver eller eventuelt en melding om nedlegging. Følgende oversikt viser frafallets og utvalgets størrelse og sammensetning, ved 4. kvartals undersøkelse i 1977 og 1978 (: ett skjema = en bedrift)

| | Utsendte skjema | | | | Innkome skjema | | | |
|-------------------------|-----------------|----------------|--------------------------|----------------|----------------|----------------|--------------------------|----------------|
| | I alt | Olje- bedr. | Av dette Små bedr. | Store bedr. | I alt | Olje- bedr. | Av dette Små bedr. | Store bedr. |
| 1977 (4. kvartal) | 7 930 | 81 | 2 473 | 4 158 | 7 708 | 74 | 2 402 | 4 140 |
| 1978 (4. kvartal) | 7 664 | 71 | 2 391 | 4 078 | 7 540 | 71 | 2 348 | 4 074 |

Utvalget omfatter foruten den typen bedrifter som er angitt i tabellen, også bedrifter som i Bedriftsregisteret er angitt å være uten fysisk produksjon, og bedrifter som bare beskjeftiger en person (helt eller delvis).

3.4. Om usikkerheten i tallene

Siden tallene er estimater basert på utvalg, knytter det seg den samme type feil til dem som til tallene fra arbeidskraftundersøkelsene, jfr. avsnitt 1.6 foran. Ved spesielt store utvalgsfeil, dvs. der standardavviket på estimatet er større enn 20 prosent, er dette markert med en parentes, (). Hakeparentes, [], er brukt for å markere at det dessuten er grunn til å anta at estimatet er for lavt. Som det går fram av oversikten i avsnitt 2.3 foran, ble utvalget av små bedrifter økt noe fra og med 1. kvartal 1976. Dette innebærer at sammenlikninger med tidligere kvartaler blir mer usikre enn ellers. En bør derfor være varsom med å ta alle forskjeller mellom tall fra ulike kvartaler som uttrykk for reelle endringer. Tallene for endringer mellom kvartaler i samme år påvirkes imidlertid ikke av denne utvidelsen, i og med at utvalget er det samme innen ett og samme år. Videre vil eventuelle systematiske skjevheter i tallene for sysselsettingsnivåene heller ikke påvirke endringstallene innen ett og samme år. En kan derfor si at retningen for endringene anslås relativt pålitelig.

Uttrykk for usikkerheten i endringstall er ikke angitt. Som en grov regel gjelder at usikkerheten er størst for endringstall framkommet som differansen mellom to tall som begge har parenteser og minst for endringstall basert på tall uten parenteser.

I tabellene er tallene ikke avrundet. Imidlertid bør en på grunn av de feil som er beskrevet foran, ikke ha for stor tillit til de to siste sifrene i tallene. Den absolutte feilen er vanligvis størst for de største tallene.

Undersøkelsen er lagt opp slik at tallene som gjelder for hele landet, i prinsippet skal være sammenliknbare med tilsvarende tall i arbeidskraftundersøkelsen. Det viser seg imidlertid at arbeidskraftundersøkelsens tall for sysselsatte i de tre næringene gjennomgående er større enn de tilsvarende tall i den regionale sysselsettingsstatistikken. Resultatene hittil tyder på at den viktigste årsaken til denne skilnaden, er at arbeidskraftundersøkelsen oppfanger forholdsvis flere deltidssysselsatte (under 30 timer i uken) enn den regionale sysselsettingsstatistikken. For bygge- og anleggsvirksomhet gjelder dessuten at slik virksomhet innen enkelte offentlige etater (bl.a. Statens Vegvesen, Norges Statsbaner og Televerket) ikke kommer med i den regionale sysselsettingsstatistikken.

4. REGISTRERTE ARBEIDSLØSE, ARBEIDSSØKERE, LEDIGE PlassER OG FORMIDLINGER VED ARBEIDS- OG SJØMANNSKONTORENE (TABELLENE 82-94)

4.1. Grunnlag

Statistikken utarbeides av Arbeidsdirektoratet på grunnlag av månedlige oppgaver fra arbeidsformidlingene.

4.2. Definisjoner

Arbeidssøker:

En arbeidssøker er en person som søker arbeid som gir lønn eller annen inntekt og som er arbeidsfør og ellers disponibel for det arbeid som søkes. Hvorvidt personen har arbeid eller ikke, er uten betydning. Hovedregelen er at en person anses som meldt som arbeidssøker til arbeidsformidlingen hvis vedkommende har meldt seg eller fornyet meldingen så sent som i løpet av siste hele kalenderuke før tellingsdagen.

Helt arbeidsløs:

En arbeidssøker regnes som helt arbeidsløs når vedkommende ikke har arbeid som gir lønn eller annen inntekt. Skoleungdom som søker feriejobber regnes ikke som helt arbeidsløse, men som arbeidssøkere.

4.3. Gruppering etter yrke

Se punkt 1.9.

4.4. Gruppering etter alder

Alder er regnet i fylte år på tellingstidspunktet.

4.5. Årsgjennomsnitt

Årsgjennomsnitt er beregnet som uveid gjennomsnitt av månedstallene.

4.6. Ledighetens varighet

Ledighetens varighet for registrerte arbeidsløse pr. 31. januar er beregnet som antall uker fra det tidspunkt en person første gang ble registrert som helt arbeidsløs og fram til tellingsdagen 31. januar. Ledighetens varighet er altså ikke antall uker fra en person blir registrert som helt arbeidsløs og til vedkommende får arbeid.

En må også være oppmerksom på at registrerte helt arbeidsløse på et gitt tidspunkt (f.eks. pr. 31. januar), sannsynligvis vil bestå av relativt flere personer med lang ledighetsperiode enn registrerte helt arbeidsløse i løpet av en bestemt periode (f.eks. alle som har vært registrerte helt arbeidsløse i løpet av januar), fordi noen av disse fikk nytt arbeid i løpet av perioden.

4.7. Referansetidspunkt

Månedstallene gjelder siste arbeidsdag i måneden.

4.8. Spesialundersøkelse ved utgangen av mars 1978

Tallene i tabellene 90-94 er hentet fra en spesialundersøkelse utført av Arbeidsdirektoratet; "Undersøkelse av de registrerte arbeidsløse ved utgangen av mars 1978". Undersøkelsen omfattet minst 25 prosent (minst 50 personer) av de arbeidsløse fra hvert av landets 104 arbeidskontordistrikter. Alle registrerte arbeidsløse med utenlandsk statsborgerskap var med.

5. UDEKT BEHOV FOR ARBEIDSKRAFT (TABELL 95)

5.1. Grunnlag

Statistikken bygger på oppgaver fra et utvalg av bedrifter i næringene bergverksdrift, industri og byggevirksomhet. Undersøkelsen utføres av Arbeidsdirektoratet gjennom arbeidskontorene. Tellingsdato er 31. oktober

5.2. Utvalg

Ved den første undersøkelsen (1965) ble arbeidskontorene bedt om å ta med bedrifter som de allerede hadde god kontakt med og som en antok var positivt innstilt overfor arbeidsformidlingen. Det ble videre bedt om å ta med større bedrifter, men også noen middelstore og mindre.

Bortsett fra at utvalget ble noe utvidet fra og med 1970, har undersøkelsene hvert år omfattet de samme bedriftene. Dersom en bedrift har falt bort på grunn av nedlegging eller andre årsaker, er den imidlertid blitt erstattet av en annen bedrift i samme fylke, og så vidt mulig i noenlunde samme størrelsesorden og bransje.

Den gjennomsnittlige sysselsetting i de utvalgte bedriftene er betydelig høyere enn for alle bedrifter i de samme næringene.

En kan på dette grunnlag ikke si noe sikkert om utvalgets statistiske representativitet.

6. DRIFTSINNSKRETNINGER (TABELL 96)

6.1. Grunnlag

Statistikken utarbeides av Arbeidsdirektoratet på grunnlag av meldinger fra bedriftene til arbeidsformidlingen. Meldingene skal gis i henhold til § 30 i lov om tiltak til å fremme sysselsetting. Unntatt fra meldeplikt er innskrenkninger som berører færre enn 10 personer i en måned. Dessuten er virksomheter i jordbruk, skogbruk, fangst og fiske og opplegg av skip i utlandet unntatt fra meldeplikt.

6.2. Omfang

Statistikken omfatter bedrifter og personer berørt av oppsigelser, permisjoner og innskrenkninger av arbeidstiden

7. ARBEIDSMARKEDSTILTAK (TABELLENE 97-98)

Statistikken utarbeides av Arbeidsdirektoratet.

8. ARBEIDSKONFLIKTER OG TAPTE ARBEIDSDAGER (TABELLENE 99-101)

8.1. Grunnlag

Statistikken utarbeides av Byrået på grunnlag av oppgaver som stort sett innhentes gjennom arbeidstaker- og arbeidsgiverorganisasjonene.

8.2. Omfang

Statistikken omfatter både lovlige og ulovlige konflikter. Arbeidsstans av mindre enn én dags varighet, er ikke med.

8.3. Gruppering etter næring

Se punkt 1.8.

1. LABOUR FORCE SAMPLE SURVEYS (TABLES 1-60)

1.1. Purpose

Since the 1 quarter 1972 the Central Bureau of Statistics has conducted quarterly Labour Force Sample Surveys.

The main purpose of the surveys is to give the Labour Market Authorities and others knowledge of the situation on the labour market, and to provide data for labour force research and forecasts.

1.2. Concepts

Concepts and definitions are in accordance with recommendations given by the International Labour Organization (ILO).

The reference period is one week (the survey week), and persons at ages 16-74 years are classified on the basis of their relationship to the labour market in the survey week. The classification is as outlined in the diagrams below.

| Persons in the labour force | | | | | | Persons not in the labour force | | | | | |
|-----------------------------|--------------------------------------|--|--|--|-----------------------------------|---|--|--|------------------------------------|---|------------------|
| Employed persons | | Non-employed persons seeking work | | | | | | | | | |
| Persons at work | Persons temporarily absent from work | Persons engaged in own housework, seeking work | Persons going to school, students seeking work | Persons/ former-ly employed persons seeking work | Persons without work seeking work | Persons engaged in own housework not seeking work | Persons going to school, students seeking work | Persons/ former-ly employed persons not seeking work | Persons without work, seeking work | Persons doing compulsory military service | Disabled persons |

Persons at work are persons doing work for pay or profit for at least one hour in the survey week. Persons temporarily absent from work are those who usually are doing work for pay of profit, but who did not perform such work in the survey week because of illness, holidays etc. Employed persons are either persons at work or persons temporarily absent from work. The remaining groups constitute "Non-employed persons".

Non-employed persons seeking work are persons who were not employed in the survey week, but who were looking for work by registering at the Labour Exchange Service, advertising, responding to advertisements, contacting employers etc.

Persons in the labour force are either employed persons or non-employed persons seeking work. The remaining group of persons is labelled Persons not in the labour force.

| Active persons | | | | Non-active persons | | | |
|-----------------------------|---|---|--|--|------------------------------------|---|------------------|
| Persons in the labour force | Persons doing compulsory military service | Persons engaged in own housework not seeking work | Persons going to school, students not seeking work | Persons/ former-ly employed persons not seeking work | Persons without work, seeking work | Persons doing compulsory military service | Disabled persons |

Active persons are either persons in the labour force, persons engaged in own housework, persons going to school, students or persons doing compulsory military service. The remaining group constitutes Non-active persons.

The terms "active persons" and "non-active persons" are not ILO concepts. The persons are classified to these groups on the basis of their answers to the following questions in the questionnaire reproduced as annex 2: Questions no. 1, 3, 4, 9, 10 and 15. Reference to question numbers are given in most of the tables.

A new questionnaire for the Labour Force Sample Survey was introduced in the 1st quarter of 1976. It is the questionnaire which is reproduced in annex 2. The questionnaire used for the survey in 1975 or earlier has been reproduced in NOS A 813 Labour Market Statistics 1975. The new questionnaire leads to somewhat higher estimates for family workers and employed persons temporarily absent from work than those which would have been obtained by using the old one. This should be kept in mind when comparing the estimates from 1975 with those from later years in the tables 1, 5, 18, 19, 26 and 47.

1.3. Sample

For the surveys starting 1st quarter 1975 the following survey procedure is used:

A two stage sampling procedure has been applied.

Municipalities which are the primary sampling units (psu's) are divided into 102 strata according to location, industrial structure and population size. Cities of more than 30 000 inhabitants form separate strata. One psu is selected from each stratum.

For each of the municipalities selected at the first stage a register of addresses (households) is established. A sample of 6 000 households (or about 11 000 persons at ages 16-74 years) is then randomly selected from each of the municipalities' registers. The overall sampling probability is equal for all households.

The sample is related so that half of the sample is identical in two subsequent surveys and half of the sample is identical in surveys held in the same quarter in two subsequent years. Each household participates in the survey four times over a six quarter period (e.g. quarters no. 1, 2, 5 and 6).

This system of rotation did not apply to the surveys of 1975 because of the necessary introductory lag.

1.4. Non-response

In the surveys conducted in 1977 and 1978 non-response has varied between 1 193 and 1 672 persons, or from 10.2 to 14.6 per cent of the whole sample.

The number of persons interviewed has ranged between 9 762 and 10 449.

1.5. Estimating procedure

The principle behind the estimating procedure is that each person in the sample "represents" besides himself or herself, several other persons not in the sample. For example, in a simple random sample of 2 per cent, each person in the sample represents 50 persons in the population.

In this survey the population aged 16-74 within each stratum is classified according to sex and age in the following (age) groups; 16-29 years, 30-49 years and 50-74 years. Denote these groups by l_1, l_2, \dots, l_6 . Each group l_i is further divided into 5-year-subgroups (except the 4-year-group aged 16-19 years) l_{ij} where l_{i1} is the first subgroup in l_i , l_{i2} is the next etc. Moreover, denote by g any sex and age group, for instance g may be l_i or l_{ij} , and introduce the symbols.

$N_k(g)$ = number of units in the group g in the k -th stratum

$n_k(g)$ = number of units in g in the sample in the k -th stratum

$X_k(g)$ = number of units with a certain characteristic in g in the sample in the k -th stratum

$N(g)$ = total number of units in g .

The number of units with a certain characteristic in the subgroup l_{ij} may now be estimated by summing

$$N_k(l_i) X_k(l_{ij}) / n_k(l_i)$$

over all strata. The estimate is then multiplied by a correction factor, $N(1_{ij}) / N^*(1_{ij})$ where $N^*(1_{ij})$ is the estimate obtained by summing

$$N_k(1_i) n_k(1_{ij}) / n_k(1_i)$$

over k . The purpose of this correction factor is to ensure consistence between the number of units in a subgroup obtained by adding the table-estimates and the number given in the central population register

1.6. Reliability of data

The estimates in this report are based in a sample of households. Somewhat different results might have been obtained if a different sample or if a complete census had been taken using the same questionnaires, interviewers, processing, etc. as those actually used in the Labour Force Sample Surveys. The uncertainty introduced by sampling is called the sampling error or standard deviation of the estimates. This quantity is usually unknown, but can, however, be estimated from the sample itself. If the reader wants an indication of the size of the standard deviation for quarterly figures and annual averages, the table on page 20 is recommended. The estimates of standard deviations in this table tend to overestimate the standard deviations in most cases. Changes between two surveys will usually have a higher degree of uncertainty than each of the two figures which are compared.

1.7. The use of brackets and colon

An estimate is quoted within brackets if its standard deviation exceeds a certain percentage of the estimate itself. Consequently, the rule leaves all quarterly figures less than 8 000 and all annual averages less than 5 000 within brackets.

The reliability indicator also applies for percentage figures. Here, however, the most unreliable estimates are replaced by colons.

1.8. Classification by industry

The industrial classification is in accordance with Standard Industrial Classification in Norwegian Official Statistics (revised 1972), which is based on the International Standard Industrial Classification of all Economic Activities (ISIC, revised 1968).

1.9. Classification by occupation

The occupational classification is in accordance with Standard Classification of Occupations in Norwegian Official Statistics (1965), which is based on the International Standard Classification of Occupations (ISCO, 1958).

1.10. Classification by educational level and field of study

The educational classification is in accordance with Norwegian Standard Classification of Education (1973).

The data for 1976 and later data are not comparable to data from the period 1972 - 1975 when the 1970 Standard Classification of Education was used.

1.11. Classification by status

The classification by status is as follows:

- Self-employed
- Salaried employees and wage earners
- Unpaid family workers

Unpaid family workers currently assisting in the operation of a business or farm are considered as employed if they worked for at least one third of the normal working time during the specified period. In these surveys, however, the lower limit has been fixed to 10 working hours during the survey week.

1.12. Classification by marital status

The persons are classified by marital status as unmarried, married and previously married according to information given by the respondents. Previously married includes widows, widowers, separated and divorced persons.

1.13. Classification by age

The age is given in complete years at the end of the year.

1.14. Annual averages

Annual averages are the arithmetical averages of the quarterly figures.

1.15. Average working hours

Average working hours are estimated on the basis of data on persons at work.

1.16. Survey weeks

See page 22.

2. PART-TIME EMPLOYMENT SURVEY (TABLES 61-79)2.1. Purpose and definitions

In the 1st quarter 1978 the Central Bureau of Statistics carried out a part-time employment survey. This survey was accomplished in connection with the quarterly labour force sample survey.

The purpose of this survey, was to give information on part-time employment dimensions in different industries and occupations and to compare full-time employment conditions to part-time employment conditions.

Part-time employment is here defined as work of less than 35 working hours per week.

2.2. Comparison with the Labour Force Sample Surveys

The time series on part-time employment in table 61 are not directly comparable to the results from the Part-time Employment Survey as employed persons temporarily absent from work have been classified as full-time or part-time workers on the basis of their usual working hours. This has not been possible in table 61 based on the ordinary Labour Force Sample Surveys. However, this should not distort the picture given of the development of part-time employment over time.

2.3. Non-response

See the Norwegian summary.

3. THE REGIONAL EMPLOYMENT SURVEYS (TABLES 80-81)3.1. Coverage

The Central Bureau of Statistics conducts in co-operation with the Directorate of Labour quarterly regional employment surveys covering the mining, manufacturing and construction industries.

The survey is used to estimate the number of persons employed in these industries in Norway, on the continental shelf (including Norwegians in Norwegian establishments operating outside the Norwegian sector) and in Norwegian establishments on Spitsbergen. The data are obtained from all establishments registered with an average employment of 20 persons or more in 1975 and from all establishments operating in the oil-industries, i.e. the industries coded 2200, 353, 38241 and 5023 according to the Standard Industrial Classification. In addition the estimates are based on a stratified random sample of establishments employing less than 20 persons, taking into account the industry (1st digit code), size and region (labour market district - district of the local employment service).

3.2. Estimating procedure

The collection of all establishments of industry no. i (1st digit code) within labour market district no. k and size-group no. s , is called a stratum. The estimation of the employment within such a stratum is done like this:

$$(i) \quad d_{iks} = \frac{N_{iks}}{n_{iks}} \cdot \sum_{j=1}^{n_{iks}} X_{jiks}, \text{ where}$$

d_{iks} = the estimated employment in the stratum

N_{iks} = total number of establishments in the stratum

n_{iks} = the number of establishments from the stratum in the sample

X_{jiks} = the number of persons employed in establishment no. j in the sample

The estimates at the district level thus appear as:

$$(ii) \quad d_{ik} = \sum_s d_{iks}; \text{ defining}$$

d_{ik} = the estimated employment in industry no. i , within labour market district no. k .

In addition to estimates at the district level, estimates at the county level are also made. Due to the difference, however, between the estimates at these two levels, the county estimates with a specification of industrial division (2-digit code), are adjusted to be consistent with the district estimates. With symbols this can be expressed as follows:

f_{ij} = the estimated employment in industry no. ij , in a county h ("county estimate")

d_i = the estimated employment in industry no. i within the county, i.e.

$$(iii) \quad d_i = \sum_{keh} d_{ik}$$

Correspondingly we have that

$$(iv) \quad f_i = \sum_{j=1}^9 f_{ij}, \text{ for } i = 2, 3, 5$$

The adjusted county estimates, f_{ij}^* , are obtained like this:

$$(v) \quad f_{ij}^* = \frac{d_i}{f_i} \cdot f_{ij}$$

3.3. The size and structure of the non-response and of the sample

The previously reported data of establishments which neglect to give information one quarter, are maintained for the quarter in question, until a form with new data or a report of close-down is received. The following table indicates the size and structure of the non-response and of the sample in the 4th quarters of 1977 and 1978:

| | The number of dispatched forms | | | | The number of received forms | | | |
|------------------------|--------------------------------|--|------------------------------------|----------------------------------|------------------------------|--|------------------------------------|----------------------------------|
| | Total | Of which establishments In oil ind. | With less than 20 persons employed | With 20 persons or more employed | Total | Of which establishments In oil ind. | With less than 20 persons employed | With 20 persons or more employed |
| 1977 (4th quarter) ... | 7 930 | 81 | 2 473 | 4 158 | 7 708 | 74 | 2 402 | 4 140 |
| 1978 (4th quarter) ... | 7 664 | 71 | 2 391 | 4 078 | 7 540 | 71 | 2 348 | 4 074 |

The sample also covers in addition to those establishments specified above, establishments which are registered to be without any physical productive activities, e.g. holding companies etc., as well as establishments employing only one person (full-time and part-time).

3.4. The uncertainty of the estimates

As the employment is estimated from a sample, the same kinds of statistical errors that are present in the Labour Force Sample Surveys are present in the estimates from the Regional Employments Surveys, cf. paragraph 1.6 above. Large sample errors, i.e. if the standard deviation of the estimate is larger than 20 per cent, are indicated by brackets, (). Square brackets, [], are used to indicate that there are reasons to believe that the estimate is too low. As will appear from paragraph 2.3, the number of smaller establishments in the sample was increased in the 1st quarter of 1976. This means that the estimates of changes between 1975 and 1976 are more uncertain than they would have been otherwise.

The surveys are organized in such a way that the estimates for the whole country in principle should be comparable with the corresponding estimates from the Labour Force Sample Surveys. The later estimates, however, appear to be higher than the corresponding estimates of the Regional Employment Surveys. The results so far, indicate that the main reason for this is the ability of the Labour Force Sample Surveys to catch a relatively larger number of persons employed part-time. As far as the construction industry is concerned, the estimates of the Regional Employment Surveys do not include activities in this industry within the public sector, in contrast to the estimates from the Labour Force Sample Surveys.

4. UNEMPLOYED PERSONS, APPLICANTS FOR WORK, VACANCIES AND PLACEMENTS AT THE EMPLOYMENT AND SEAMEN'S OFFICES (TABLES 82-94)

4.1. Source

The statistics are compiled by the Directorate of Labour on the basis of monthly returns from the local Employment and Seamen's Offices.

4.2. Definitions

Applicants for work are persons who during the last whole week before the end of the month were registered as applicants for work at the Employment and Seamen's Offices, and who were able-bodied and available for work.

Unemployed persons are those among the applicants who did not have a job giving pay or profit. Persons going to school and students seeking holiday jobs are not counted as unemployed (but they are included as applicants for work).

4.3. Classification by occupation

Classification by occupation is described in section 1.9.

4.4. Classification by age

The age is given in complete years at the data of the census.

4.5. Annual averages

Annual averages are the arithmetical averages of the monthly figures.

4.6. Duration of unemployment

Duration of unemployment is defined as the number of weeks lasting from the day a person is registered at the Employment and Seamen's Office as unemployed till the date of census (and not until he gets a job).

Note that the fraction of persons with long unemployment periods probably is larger among registered unemployed at a given date, than among all registered unemployed during a certain period.

4.7. Reference period

Monthly figures refer to the last working day of the month.

4.8. The Special Survey at the end of March 1978

The data in tables 90-94 are based on a sample survey among the unemployed persons registered at the Employment Offices at the end of March 1978. The survey covered all unemployed foreigners.

5. MANPOWER REQUIREMENTS NOT COVERED (TABLE 95)

The statistics are compiled at the end of October each year by the Directorate of Labour. The statistics are based on data from a sample of establishments in mining, manufacturing and building construction.

The sample is identical each year (except for an expansion in 1970), and is dominated by large establishments.

6. CURTAILMENT OF OPERATIONS (TABLE 96)

The statistics are compiled by the Directorate of Labour on the basis of statutory registrations at the Labour Exchange Service. Curtailments affecting less than 10 persons one month, and activities in agriculture, forestry, fishing and whaling and ships laid up abroad are not registered.

The statistics comprise establishments and persons affected by discharges, temporary dismissals and reduction of hours.

7. MEASURES TO PROMOTE EMPLOYMENT (TABLES 97-98)

The statistics are compiled by the Directorate of Labour.

8. LABOUR CONFLICTS AND WORKING DAYS LOST (TABLES 99-101)

The statistics are compiled by the Bureau on the basis of information furnished mostly by the labour and employers' organizations. The statistics comprise both official and unofficial stoppages. Stoppages of less than one day's duration are not included. Description of the classification by industry is given in section 1.8.

Figur 1. Personer i alder 16-74 år etter arbeidsstyrkestatus. Årsgjennomsnitt 1978. Prosent
 Population at ages 16-74 years by labour force status. Annual average 1978. Per cent

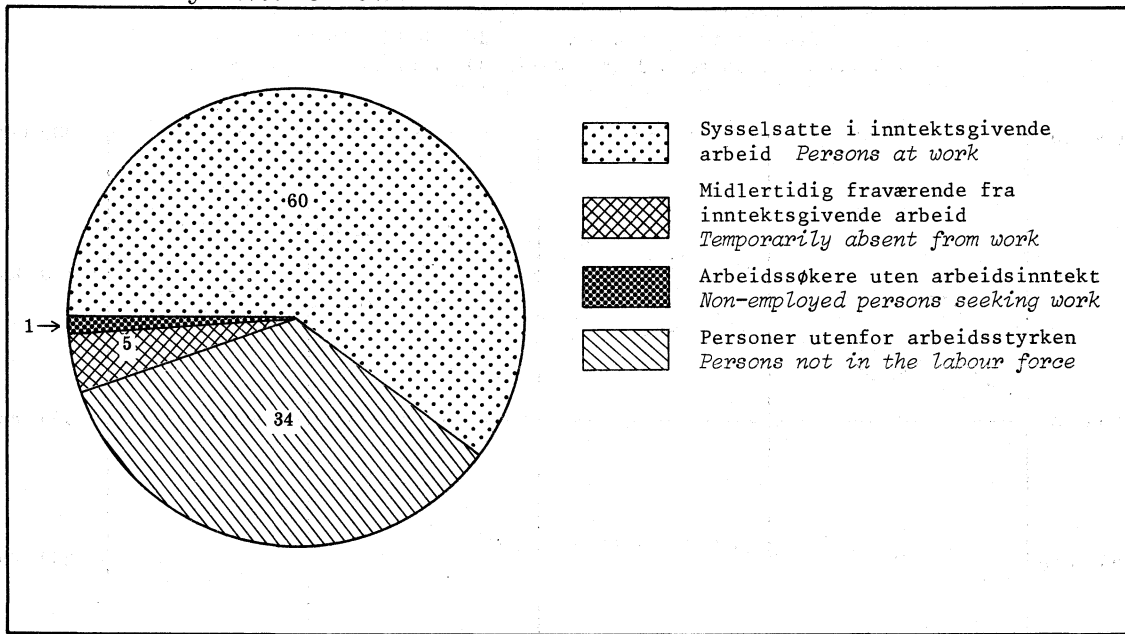

Figur 2. Personer i alder 16-74 år etter aktivitet. Årsgjennomsnitt 1978. Prosent
 Population at ages 16-74 years by activity. Annual average 1978. Per cent

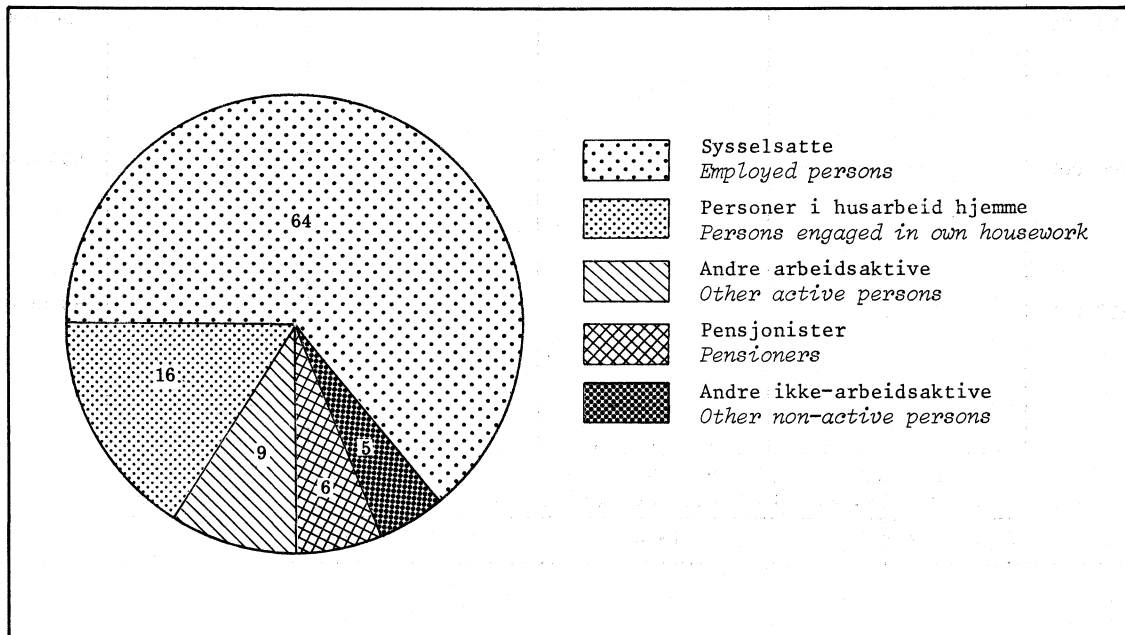

Figur 3. Sysselsatte i alt og sysselsatte i inntektsgivende arbeid *Employed persons and persons at work. Total*

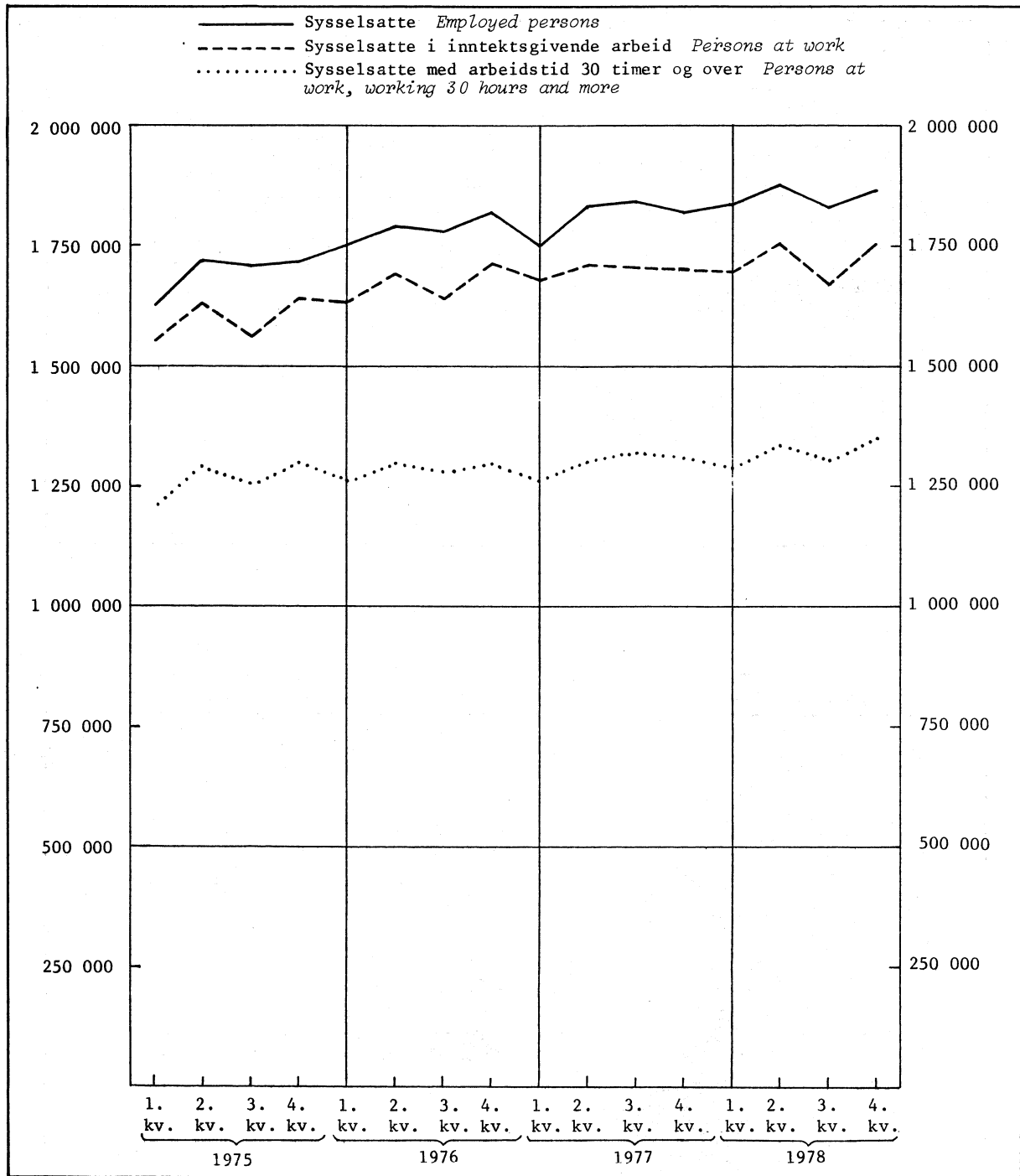

Figur 4. Sysselsatte og sysselsatte i inntektsgivende arbeid. Menn og kvinner *Employed persons and persons at work. Males and females*

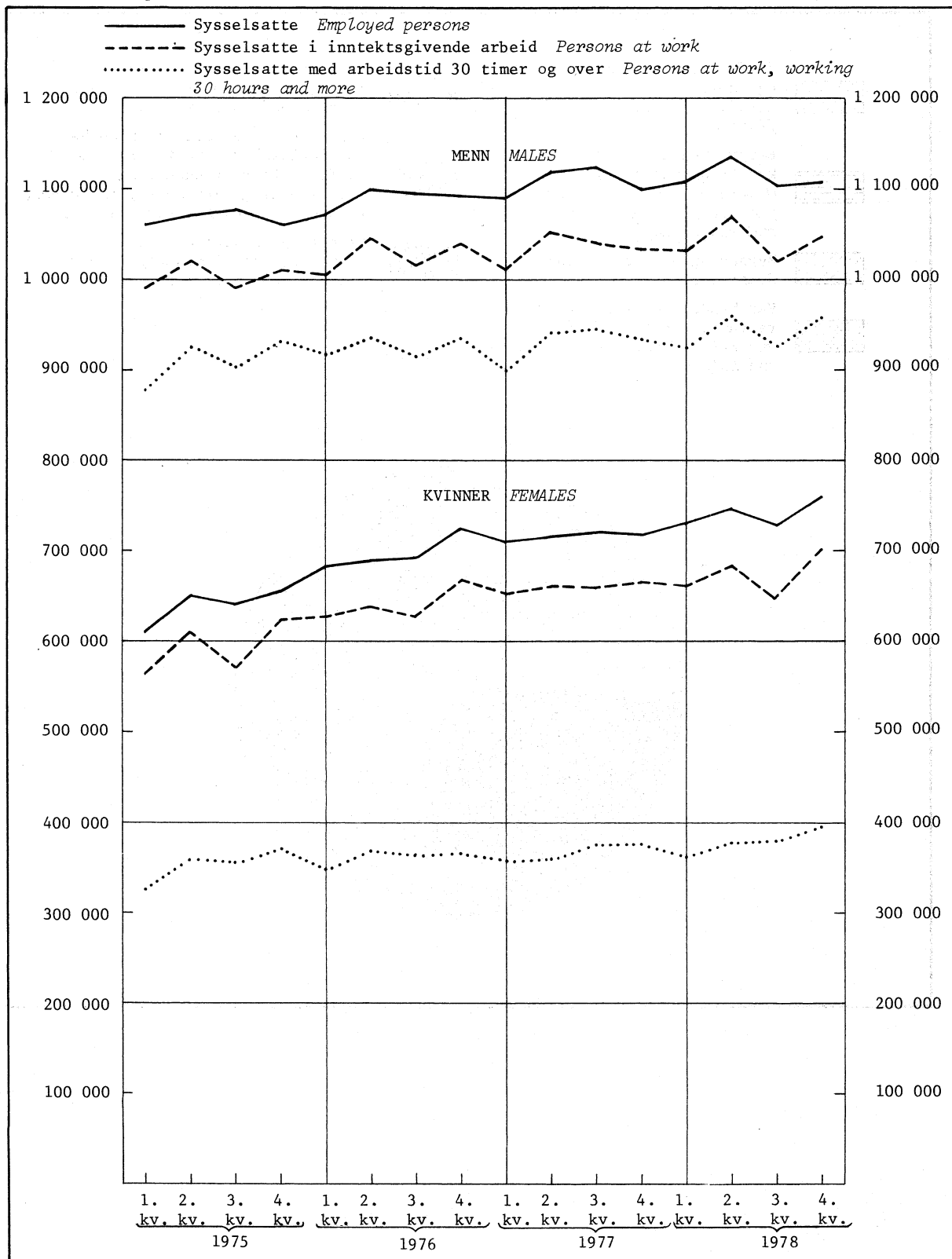

Figur 5. Sysselsatte etter næring. Årsgjennomsnitt 1978. Prosent *Employed persons by industry. Annual average 1978. Per cent*

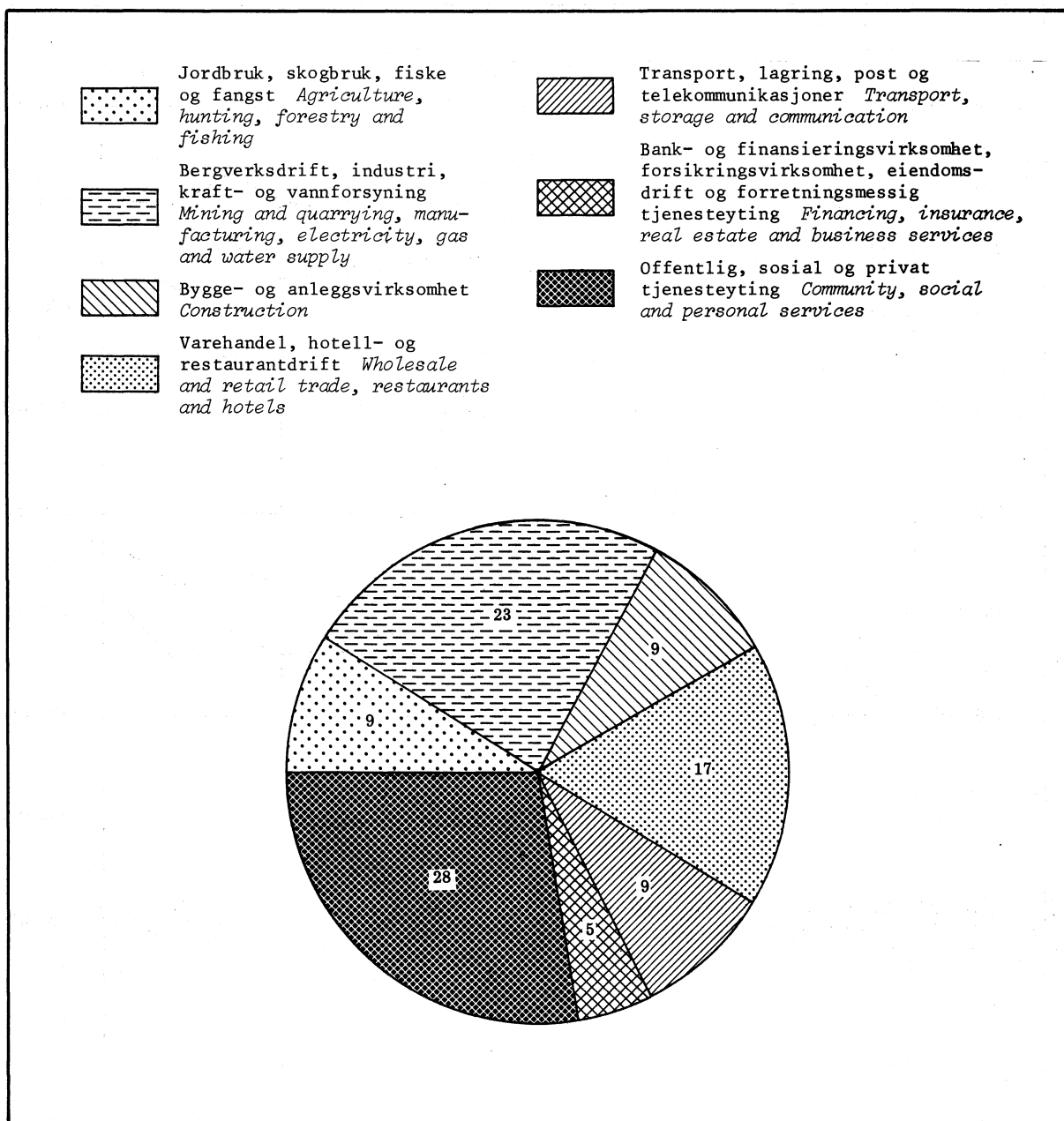

Figur 6. Arbeidssøkere uten arbeidsinntekt og registrerte arbeidsløse ved arbeids- og sjømannskontorene i prosent av arbeidsstyrken, 1975 - 1978 *Non-employed persons seeking work and unemployed persons registered at the Employment and Seamen's Offices as per cent of persons in the labour force. 1975 - 1978*

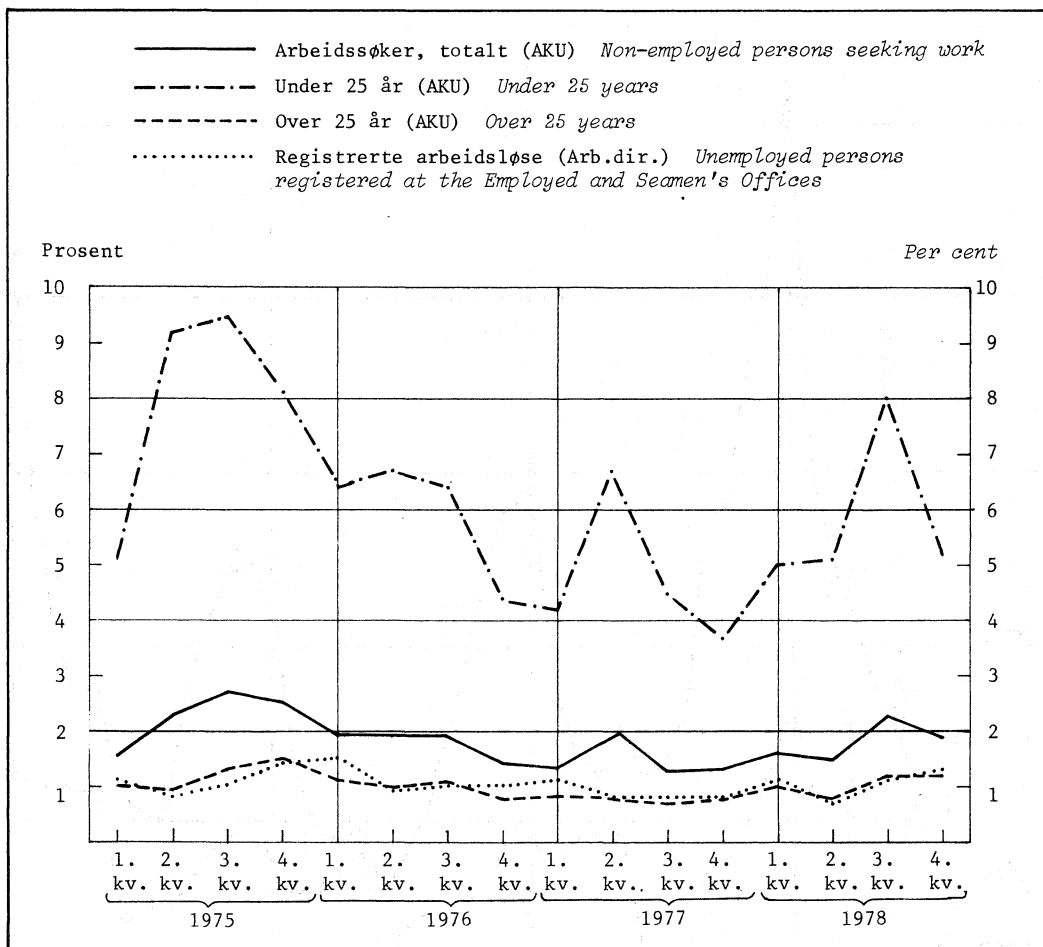

Figur 7. Personer meldt til arbeids- og sjømannskontorene som helt arbeidsløse, etter kjønn.
Månedstall 1975 - 1978 *Unemployed persons registered at the Employment and Seamen's
Offices, by sex. Monthly figures 1975 - 1978*

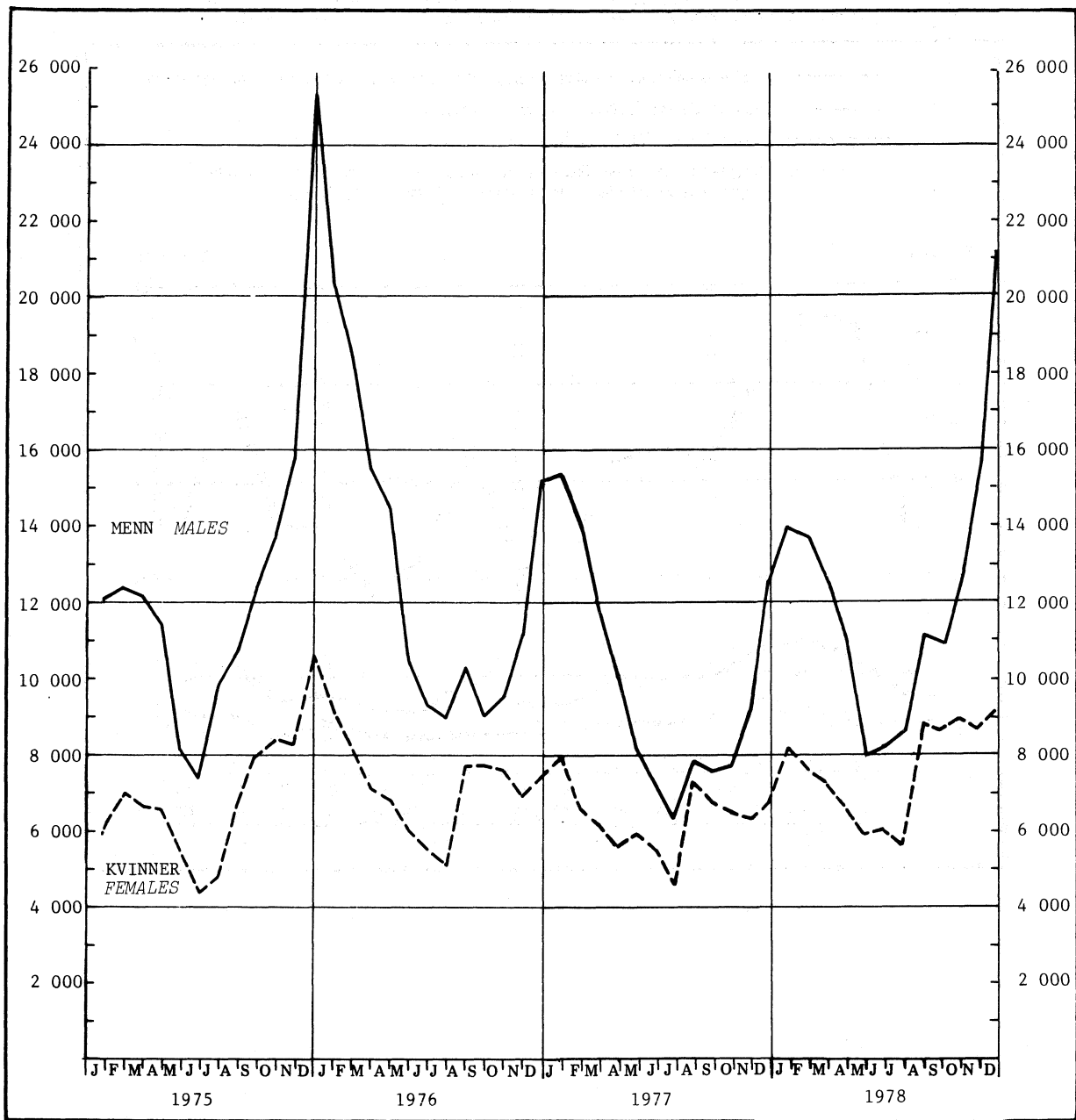

Figur 8. Personer meldt til arbeids- og sjømannskontorene som helt arbeidsløse pr. 10 000 i alderen 16-67 år. Fylker. Årsgjennomsnitt 1978 *Unemployed persons registered at the Employment and Seamen's Offices per 10 000 at ages 16-67 years. Counties. Annual average 1978*

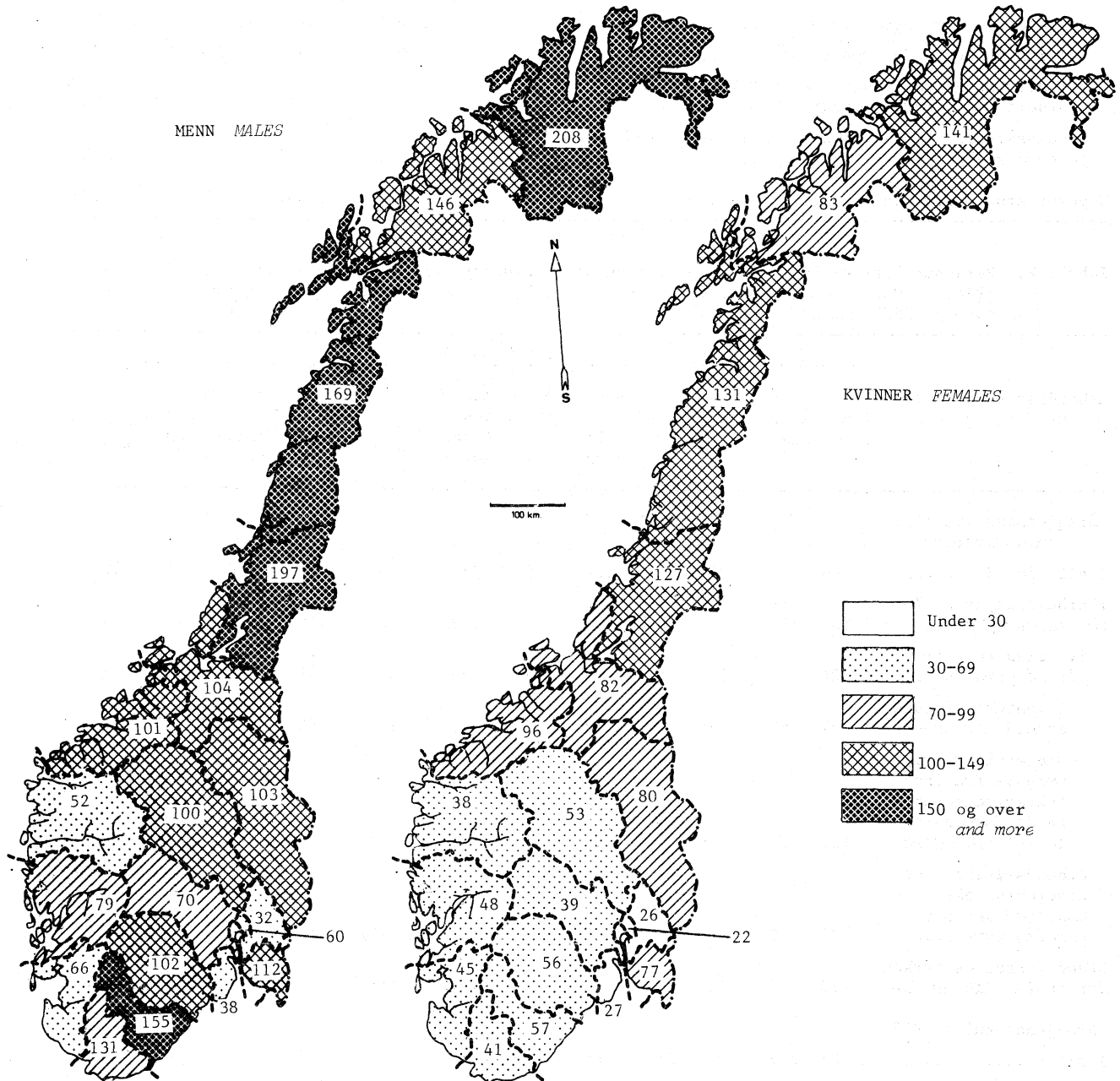

Tabell 1. Personer i alder 16-74 år etter arbeidsstyrkestatus. Årsgjennomsnitt 1975, 1976, 1977 og 1978. 1 000 *Population at ages 16-74 years by labour force status. Annual average 1975, 1976, 1977 and 1978. 1 000*

| Arbeidsstyrkestatus <i>Labour force status</i> | Årsgjennomsnitt <i>Annual average</i> | | | |
|---|---------------------------------------|-------|-------|-------|
| | 1975 | 1976 | 1977 | 1978 |
| I alt <i>Total</i> | 2 809 | 2 825 | 2 844 | 2 866 |
| I arbeidsstyrken <i>In the labour force</i> | 1 747 | 1 821 | 1 851 | 1 888 |
| Sysselsatte <i>Employed persons</i> | 1 707 | 1 789 | 1 824 | 1 854 |
| I inntektsgivende arbeid <i>At work</i> | 1 597 | 1 668 | 1 697 | 1 720 |
| Midlertidig fraværende fra inntektsgivende arbeid <i>Temporarily absent from work</i> | 110 | 121 | 127 | 134 |
| Arbeidssøkere uten arbeidsinntekt <i>Non-employed persons seeking work</i> | 40 | 32 | 27 | 34 |
| Utenfor arbeidsstyrken <i>Not in the labour force</i> | 1 062 | 1 004 | 993 | 978 |

Tabell 2. Personer i alder 16-74 år etter region og arbeidsstyrkestatus. Årsgjennomsnitt 1977 og 1978. 1 000 *Population at ages 16-74 years by region and labour force status. Annual average 1977 and 1978. 1 000*

| Arbeidsstyrkestatus <i>Labour force status</i> | Region <i>Region</i> | | | | | | | | | | | |
|--|-----------------------|---------------|------|-------------------------------|---------------------------------|--------------------------------|---|---|----------------------------|---|---------------|-------------------------|
| | I alt <i>Total</i> | Akers- hus | Oslo | Hed- mark/ Opp- land | Buske- rud/ Tele- mark | Øst- fold/ Vest- fold | Aust- Agder/ Vest- Agder/ Roga- land | Horda- land/ Sogn og Fjor- dane | Møre og Roms- dal | Sør- og Nord- Trøn- de- lag | Nord- land | Troms/ Finn- mark |
| Årsgjennomsnitt 1977 <i>Annual average</i> | | | | | | | | | | | | |
| I alt <i>Total</i> | 2 844 | 253 | 353 | 257 | 264 | 293 | 351 | 339 | 160 | 254 | 168 | 152 |
| I arbeidsstyrken <i>In the labour force</i> | 1 851 | 180 | 243 | 166 | 166 | 185 | 232 | 221 | 100 | 162 | 101 | 95 |
| Sysselsatte <i>Em- ployed persons</i> | 1 824 | 178 | 241 | 163 | 163 | 182 | 229 | 217 | 99 | 160 | 98 | 94 |
| I inntektsgivende arbeid <i>At work</i> . | 1 697 | 167 | 225 | 151 | 152 | 167 | 213 | 204 | 92 | 149 | 91 | 86 |
| Midlertidig fra- værende fra inn- tektsgivende ar- beid <i>Temporarily absent from work</i> | 127 | 11 | 16 | 12 | 11 | 15 | 16 | 13 | 7 | 11 | 7 | 8 |
| Arbeidssøkere uten arbeidsinntekt <i>Non- employed persons seeking work</i> | 27 | (2) | (2) | (3) | (3) | (3) | (3) | (4) | (1) | (2) | (3) | (1) |
| Utenfor arbeidsstyrken <i>Not in the labour force</i> | 993 | 73 | 110 | 91 | 98 | 108 | 119 | 118 | 60 | 92 | 67 | 57 |
| Årsgjennomsnitt 1978 | | | | | | | | | | | | |
| I alt | 2 866 | 257 | 351 | 258 | 265 | 295 | 356 | 341 | 166 | 255 | 168 | 154 |
| I arbeidsstyrken | 1 888 | 182 | 245 | 170 | 170 | 187 | 234 | 223 | 105 | 169 | 105 | 98 |
| Sysselsatte | 1 854 | 180 | 242 | 167 | 169 | 182 | 230 | 219 | 103 | 166 | 100 | 95 |
| I inntektsgivende arbeid | 1 720 | 168 | 225 | 155 | 158 | 165 | 214 | 204 | 96 | 155 | 92 | 88 |
| Midlertidig fra- værende fra inn- tektsgivende ar- beid | 134 | 12 | 17 | 12 | 10 | 18 | 16 | 15 | 7 | 11 | 9 | 7 |
| Arbeidssøkere uten arbeidsinntekt | 34 | (2) | (3) | (3) | (2) | (4) | (4) | (4) | (2) | (3) | (4) | (3) |
| Utenfor arbeidsstyrken | 978 | 75 | 106 | 88 | 95 | 108 | 122 | 118 | 61 | 86 | 63 | 56 |

Tabell 3. Personer i alder 16-74 år etter kjønn, ekteskapelig status og arbeidsstyrkestatus. Årsgjennomsnitt 1977 og 1978. 1 000 *Population at ages 16-74 years by sex, marital status and labour force status. Annual average 1977 and 1978. 1 000*

| Arbeidsstyrkestatus <i>Labour force status</i> | I alt <i>Total</i> | Menn <i>Males</i> | Kvinner <i>Females</i> | | | |
|---|-----------------------|----------------------|------------------------|----------------------------|-------------------------|--|
| | | | I alt <i>Total</i> | Ugifte <i>Unmarried</i> | Gifte <i>Married</i> | Før gifte <i>Previously married</i> |
| Årsgjennomsnitt 1977 <i>Annual average</i> | | | | | | |
| I alt <i>Total</i> | 2 844 | 1 421 | 1 423 | 321 | 936 | 166 |
| I arbeidsstyrken <i>In the labour force</i> | 1 851 | 1 119 | 732 | 174 | 490 | 68 |
| Sysselsatte <i>Employed persons</i> | 1 824 | 1 108 | 716 | 165 | 484 | 67 |
| I inntektsgivende arbeid <i>At work</i> | 1 697 | 1 036 | 661 | 156 | 444 | 61 |
| Midlertidig fraværende fra inntektsgivende arbeid <i>Temporarily absent from work</i> | 127 | 72 | 55 | 9 | 40 | 6 |
| Arbeidssøkere uten arbeidsinntekt <i>Non-employed persons seeking work</i> | 27 | 11 | 16 | 9 | 6 | (1) |
| Utenfor arbeidsstyrken <i>Not in the labour force</i> | 993 | 302 | 691 | 147 | 446 | 98 |
| Årsgjennomsnitt 1978 | | | | | | |
| I alt | 2 866 | 1 433 | 1 433 | 323 | 940 | 170 |
| I arbeidsstyrken | 1 888 | 1 130 | 758 | 178 | 510 | 70 |
| Sysselsatte | 1 854 | 1 114 | 740 | 169 | 502 | 69 |
| I inntektsgivende arbeid | 1 720 | 1 043 | 677 | 159 | 456 | 62 |
| Midlertidig fraværende fra inntektsgivende arbeid | 134 | 71 | 63 | 10 | 46 | 7 |
| Arbeidssøkere uten arbeidsinntekt | 34 | 16 | 18 | 9 | 8 | (1) |
| Utenfor arbeidsstyrken | 978 | 303 | 675 | 145 | 430 | 100 |

Tabell 4. Personer i alder 16-74 år etter utdanningsnivå og arbeidsstyrkestatus. Årsgjennomsnitt 1977 og 1978. 1 000 *Population at ages 16-74 years by level of education and labour force status. Annual average 1977 and 1978. 1 000*

| Arbeidsstyrkestatus <i>Labour force status</i> | Nivåer i alt, medregnet uoppgitt <i>Levels, total, including unspecified</i> | Utdanningsnivå <i>Level of education</i> | | | |
|--|---|---|--|--|--|
| | | Ungdoms- skolenivå <i>Primary school level</i> | Gymnas- nivå I <i>Secondary school, level I</i> | Gymnas- nivå II <i>Secondary school, level II</i> | Universitets- og høgskole- nivå <i>University level</i> |
| 1977 | | | | | |
| I alt <i>Total</i> | 2 844 | 1 100 | 867 | 480 | 321 |
| I arbeidsstyrken <i>In the labour force</i> | 1 851 | 608 | 588 | 359 | 265 |
| Sysselsatte <i>Employed persons</i> | 1 824 | 596 | 578 | 355 | 264 |
| Arbeidssøkere uten arbeidsinntekt <i>Non-employed persons seeking work</i> | 27 | 12 | 10 | (4) | (1) |
| Utenfor arbeidsstyrken <i>Not in the labour force</i> | 993 | 492 | 279 | 121 | 56 |
| 1978 | | | | | |
| I alt | 2 866 | 1 075 | 869 | 510 | 330 |
| I arbeidsstyrken | 1 888 | 595 | 602 | 378 | 278 |
| Sysselsatte | 1 854 | 581 | 590 | 371 | 276 |
| Arbeidssøkere uten arbeidsinntekt | 34 | 13 | 12 | 7 | (2) |
| Utenfor arbeidsstyrken | 978 | 480 | 267 | 132 | 52 |

Tabellhode: Spm. 34 og 36.

Tabell 5. Personer i alder 16-74 år etter aktivitet. Årsgjennomsnitt 1975, 1976, 1977 og 1978.
1 000 *Population at ages 16-74 years by activity. Annual average 1975, 1976, 1977 and 1978.* 1 000

| Aktivitet <i>Activity</i> | Årsgjennomsnitt <i>Annual average</i> | | | |
|---|---------------------------------------|-------|-------|-------|
| | 1975 | 1976 | 1977 | 1978 |
| I alt <i>Total</i> | 2 809 | 2 825 | 2 844 | 2 866 |
| Arbeidsaktive <i>Active persons</i> | 2 504 | 2 513 | 2 539 | 2 573 |
| Sysselsatte <i>Employed persons</i> | 1 707 | 1 789 | 1 824 | 1 854 |
| Personer i husarbeid hjemme mv. <i>Persons engaged in own housework</i> | 543 | 478 | 467 | 468 |
| Andre arbeidsaktive <i>Other active persons</i> | 254 | 246 | 248 | 251 |
| Ikke arbeidsaktive <i>Non-active persons</i> | 305 | 312 | 305 | 293 |
| Pensjonister <i>Pensioners</i> | 127 | 159 | 170 | 163 |
| Andre ikke arbeidsaktive <i>Other non-active persons</i> | 178 | 153 | 135 | 130 |

Tabell 6. Personer i alder 16-74 år etter region og aktivitet. Årsgjennomsnitt 1977 og 1978. 1 000
Population at ages 16-74 years by region and activity. Annual average 1977 and 1978. 1 000

| Aktivitet <i>Activity</i> | Region <i>Region</i> | | | | | | | | | | | |
|--|-----------------------|---------------|------|-------------------------------|---------------------------------|--------------------------------|---|---|----------------------------|------------------------------------|---------------|-------------------------|
| | I alt <i>Total</i> | Akers- hus | Oslo | Hed- mark/ Opp- land | Buske- rud/ Tele- mark | Øst- fold/ Vest- fold | Aust- Agder/ Vest- Agder/ Roga- land | Horda- land/ Sogn og Fjor- dane | Møre og Roms- dal | Sør- og Nord- Trønde- lag | Nord- land | Troms/ Finn- mark |
| <i>Årsgjennomsnitt 1977</i> | | | | | | | | | | | | |
| <i>Annual average</i> | | | | | | | | | | | | |
| I alt <i>Total</i> | 2 844 | 253 | 353 | 257 | 264 | 293 | 351 | 339 | 160 | 254 | 168 | 152 |
| Arbeidsaktive <i>Active persons</i> | 2 539 | 237 | 308 | 230 | 231 | 261 | 316 | 305 | 146 | 227 | 147 | 131 |
| Sysselsatte <i>Em- ployed persons</i> | 1 824 | 178 | 241 | 163 | 163 | 182 | 229 | 217 | 99 | 160 | 98 | 94 |
| Personer i husarbeid hjemme mv. <i>Persons engaged in own housework</i> | 467 | 39 | 40 | 46 | 47 | 56 | 61 | 52 | 30 | 41 | 33 | 22 |
| Andre arbeidsaktive <i>Other active persons</i> | 248 | 20 | 27 | 21 | 21 | 23 | 26 | 36 | 17 | 26 | 16 | 15 |
| Ikke arbeidsaktive <i>Non-active persons</i> .. | 305 | 16 | 45 | 27 | 33 | 32 | 35 | 34 | 14 | 27 | 21 | 21 |
| Pensjonister <i>Pensioners</i> | 170 | 8 | 26 | 15 | 18 | 18 | 19 | 21 | 9 | 17 | 10 | 9 |
| Andre ikke arbeids- aktive <i>Other non- active persons</i> | 135 | 8 | 19 | 12 | 15 | 14 | 16 | 13 | 5 | 10 | 11 | 12 |
| <i>Årsgjennomsnitt 1978</i> | | | | | | | | | | | | |
| I alt | 2 866 | 257 | 351 | 258 | 265 | 295 | 356 | 341 | 166 | 255 | 168 | 154 |
| Arbeidsaktive | 2 573 | 239 | 308 | 233 | 236 | 265 | 324 | 307 | 149 | 231 | 148 | 133 |
| Sysselsatte | 1 854 | 180 | 242 | 167 | 169 | 182 | 230 | 219 | 103 | 166 | 100 | 95 |
| Personer i husarbeid hjemme mv. | 468 | 38 | 40 | 45 | 48 | 58 | 63 | 54 | 29 | 40 | 30 | 23 |
| Andre arbeidsaktive | 251 | 21 | 25 | 21 | 19 | 25 | 31 | 34 | 17 | 25 | 18 | 15 |
| Ikke arbeidsaktive .. | 293 | 18 | 43 | 25 | 29 | 30 | 32 | 34 | 17 | 24 | 20 | 21 |
| Pensjonister | 163 | 10 | 27 | 14 | 16 | 16 | 18 | 20 | 10 | 15 | 10 | 7 |
| Andre ikke arbeids- aktive | 130 | 8 | 16 | 11 | 13 | 14 | 14 | 14 | 7 | 9 | 10 | 14 |

Tabell 7. Personer i alder 16-74 år etter kjønn, ekteskadelig status og aktivitet. Årsgjennomsnitt 1977 og 1978. 1 000 *Population at ages 16-74 years by sex, marital status and activity. Annual average 1977 and 1978. 1 000*

| Aktivitet <i>Activity</i> | I alt <i>Total</i> | Menn <i>Males</i> | Kvinner <i>Females</i> | | | |
|---|-----------------------|----------------------|------------------------|----------------------------|---------------------------|--|
| | | | I alt <i>Total</i> | Ugifte <i>Unmarried</i> | Giftede <i>Married</i> | Før gifte <i>Previously married</i> |
| Årsgjennomsnitt 1977 <i>Annual average</i> | | | | | | |
| I alt <i>Total</i> | 2 844 | 1 421 | 1 423 | 321 | 936 | 166 |
| Arbeidsaktive <i>Active persons</i> | 2 539 | 1 266 | 1 273 | 284 | 881 | 108 |
| Sysselsatte <i>Employed persons</i> | 1 824 | 1 108 | 716 | 165 | 484 | 67 |
| Personer i husarbeid hjemme mv. <i>Persons engaged in own housework</i> | 467 | 14 | 453 | 26 | 388 | 39 |
| Andre arbeidsaktive <i>Other active persons</i> | 248 | 144 | 104 | 93 | 9 | (2) |
| Ikke arbeidsaktive <i>Non-active persons</i> | 305 | 155 | 150 | 37 | 55 | 58 |
| Pensjonister <i>Pensioners</i> | 170 | 90 | 80 | 16 | 23 | 41 |
| Andre ikke arbeidsaktive <i>Other non-active persons</i> | 135 | 65 | 70 | 21 | 32 | 17 |
| Årsgjennomsnitt 1978 | | | | | | |
| I alt | 2 866 | 1 433 | 1 433 | 323 | 940 | 170 |
| Arbeidsaktive | 2 573 | 1 273 | 1 300 | 292 | 892 | 116 |
| Sysselsatte | 1 854 | 1 114 | 740 | 169 | 502 | 69 |
| Personer i husarbeid hjemme mv. | 468 | 17 | 451 | 27 | 379 | 45 |
| Andre arbeidsaktive | 251 | 142 | 109 | 96 | 11 | (2) |
| Ikke arbeidsaktive | 293 | 160 | 133 | 31 | 48 | 54 |
| Pensjonister | 163 | 92 | 71 | 14 | 19 | 38 |
| Andre ikke arbeidsaktive | 130 | 68 | 62 | 17 | 29 | 16 |

Tabell 8. Personer i alder 16-74 år etter utdanningsnivå og aktivitet. Årsgjennomsnitt 1977 og 1978. 1 000 *Population at ages 16-74 years by level of education and activity. Annual average 1977 and 1978. 1 000*

| Aktivitet <i>Activity</i> | Utdanningsnivå <i>Level of education</i> | | | | | | | | | |
|---|---|-------|--|-------|---|------|---|------|---|------|
| | Nivåer i alt, medregnet uoppgitt <i>Levels, total, including unspecified</i> | | Ungdoms-skolenivå <i>Primary school level</i> | | Gymnas-nivå I <i>Secondary school, level I</i> | | Gymnas-nivå II <i>Secondary school, level II</i> | | Universitets- og høyskole-nivå <i>University level</i> | |
| | 1977 | 1978 | 1977 | 1978 | 1977 | 1978 | 1977 | 1978 | 1977 | 1978 |
| I alt <i>Total</i> | 2 844 | 2 866 | 1 100 | 1 075 | 867 | 869 | 480 | 510 | 321 | 330 |
| Arbeidsaktive <i>Active persons</i> ... | 2 539 | 2 573 | 923 | 907 | 804 | 808 | 455 | 482 | 311 | 320 |
| Sysselsatte <i>Employed persons</i> . | 1 824 | 1 854 | 596 | 582 | 578 | 590 | 355 | 371 | 264 | 276 |
| Personer i husarbeid hjemme mv. <i>Persons engaged in own house-work</i> | 467 | 468 | 227 | 223 | 172 | 172 | 39 | 44 | 23 | 22 |
| Andre arbeidsaktive <i>Other active persons</i> | 248 | 251 | 100 | 103 | 54 | 46 | 61 | 67 | 24 | 22 |
| Ikke arbeidsaktive <i>Non-active persons</i> | 305 | 293 | 177 | 168 | 63 | 61 | 25 | 28 | 11 | 10 |
| Pensjonister <i>Pensioners</i> | 170 | 163 | 103 | 98 | 38 | 37 | 16 | 17 | 8 | 7 |
| Andre ikke arbeidsaktive <i>Other non-active persons</i> | 135 | 130 | 74 | 70 | 25 | 24 | 9 | 11 | (3) | (3) |

Tabellhode: Spm. 34 og 36.

Tabell 9. Personer i alder 16-74 år etter arbeidsstyrkestatus, utdanningsnivå og fagfelt. Årsgjennomsnitt 1977 og 1978 *Population at ages 16-74 years by labour force status and level of education/programmes. Annual average 1977 and 1978*

| Nr. Utdanningsnivå/fagfelt No. Level of education/programmes | I alt Total | | Arbeidsstyrkestatus Labour force status | | | | Personer i arbeidsstyrken i prosent av personer i alt Persons in the labour force as per cent of total | | | |
|--|----------------|-------|--|-------|---|------|---|------|--------------------------------------|------|
| | | | I arbeidsstyrken In the labour force | | Utenfor arbeidsstyrken Not in the labour force | | I alt Total | | Av dette kvinner Of which females | |
| | 1977 | 1978 | 1977 | 1978 | 1977 | 1978 | 1977 | 1978 | 1977 | 1978 |
| | | | 1 000 | | | | Prosent Per cent | | | |
| I alt, medregnet uoppgitt Total, including unspecified | 2 844 | 2 866 | 1 851 | 1 888 | 993 | 978 | 65 | 66 | 51 | 53 |
| 2 UTDANNING PÅ UNGDOMS- SKOLENIVÅ PRIMARY SCHOOL LEVEL | 1 100 | 1 075 | 608 | 595 | 492 | 480 | 55 | 55 | 42 | 42 |
| 3 UTDANNING PÅ GYMNASNIVÅ I SECONDARY SCHOOL, LEVEL I .. | 868 | 869 | 589 | 602 | 279 | 267 | 68 | 69 | 57 | 59 |
| Av dette Of which | | | | | | | | | | |
| -1 Allment fagfelt Gene- ral programmes | 150 | 140 | 84 | 81 | 66 | 59 | 56 | 58 | 47 | 49 |
| -4 Administrasjon og økonomi Commercial and business programmes | 315 | 303 | 220 | 216 | 95 | 87 | 70 | 71 | 62 | 65 |
| -5 Industri, håndverk og teknikk Trade, craft and industrial pro- grammes | 191 | 196 | 149 | 159 | 42 | 37 | 78 | 81 | 49 | 59 |
| -6 Samferdsel Transport and communication programmes | 28 | 25 | 22 | 21 | 6 | 4 | 80 | 83 | 71 | 81 |
| -7 Helsevern Health- related auxiliary programmes | 31 | 39 | 21 | 27 | 10 | 12 | 69 | 69 | 68 | 68 |
| -8 Jordbruk, skogbruk og fiske Agriculture, forestry and fishery programmes | 24 | 26 | 19 | 21 | 5 | 5 | 80 | 81 | 44 | 29 |
| -9 Tjenesteyting og for- svar Service and military programmes | 121 | 134 | 69 | 74 | 52 | 60 | 57 | 55 | 54 | 53 |
| 4 UTDANNING PÅ GYMNASNIVÅ II SECONDARY SCHOOL, LEVEL II . | 480 | 510 | 359 | 378 | 121 | 132 | 75 | 74 | 57 | 56 |
| Av dette Of which | | | | | | | | | | |
| -1 Allment fagfelt Gene- ral programmes | 159 | 176 | 91 | 101 | 68 | 75 | 56 | 57 | 54 | 55 |
| -4 Administrasjon og økonomi Commercial and business programmes | 37 | 41 | 30 | 34 | 7 | 7 | 81 | 84 | 63 | 72 |
| -5 Industri, håndverk og teknikk Trade, craft and industrial pro- grammes | 160 | 173 | 136 | 146 | 24 | 27 | 85 | 84 | 59 | 54 |
| -6 Samferdsel Transport and communication programmes | 38 | 42 | 31 | 35 | 7 | 7 | 82 | 84 | 79 | 66 |
| -7 Helsevern Medical and paramedical programmes . | (4) | (3) | (2) | (2) | (2) | (1) | 57 | 70 | 58 | 60 |

Forspalte: Spm. 34 og 36.

Tabell 9 (forts.). Personer i alder 16-74 år etter arbeidsstyrkestatus, utdanningsnivå og fagfelt.
 Årsgjennomsnitt 1977 og 1978 *Population at ages 16-74 years by labour force
 status and level of education/programmes. Annual average 1977 and 1978*

| Nr. | Utdanningsnivå/fagfelt | Arbeidsstyrkestatus | | | | | | Personer i arbeidsstyrken i prosent av personer i alt | | | |
|-------------------|--|---------------------|------|------------------|------|------------------------|------|---|------|------------------|------|
| | | I alt | | I arbeidsstyrken | | Utenfor arbeidsstyrken | | I alt | | Av dette kvinner | |
| | | 1977 | 1978 | 1977 | 1978 | 1977 | 1978 | 1977 | 1978 | 1977 | 1978 |
| | | 1 000 | | | | | | Prosent | | | |
| 4 | UTDANNING PÅ GYMNASNIVÅ II (forts.) <i>SECONDARY SCHOOL, LEVEL II (cont.)</i> | | | | | | | | | | |
| | -8 Jordbruk, skogbruk og fiske <i>Agriculture, forestry and fishery programmes</i> | 37 | 32 | 32 | 27 | 5 | 5 | 87 | 85 | 60 | 49 |
| | -9 Tjenesteyting og forsvar <i>Service and military programmes</i> | 37 | 35 | 30 | 27 | 7 | 8 | 81 | 77 | 63 | 54 |
| 5, 6,7 og 8 | UTDANNING PÅ UNIVERSITETS- OG HØGSKOLENIVÅ <i>UNIVER- SITY LEVEL</i> | 321 | 330 | 265 | 277 | 56 | 53 | 83 | 84 | 74 | 77 |
| | Av dette <i>Of which</i> | | | | | | | | | | |
| | -2 Humaniora og estetikk <i>Humanities, religion and esthetical pro- grammes</i> | 36 | 41 | 25 | 28 | 11 | 13 | 69 | 69 | 58 | 65 |
| | -3 Undervisning <i>Teacher training programmes</i> | 72 | 72 | 61 | 62 | 11 | 10 | 84 | 86 | 81 | 81 |
| | -4 Administrasjon, økonomi, samfunnsvitenskap og jus <i>Business admini- stration, social and behavioural science and law programmes</i> | 65 | 71 | 53 | 58 | 12 | 13 | 81 | 82 | 72 | 72 |
| | -5 Naturvitenskap og teknikk <i>Natural science, mathematics and engineering programmes</i> | 82 | 81 | 72 | 73 | 10 | 8 | 88 | 90 | 66 | 79 |
| | -7 Helsevern <i>Medical and paramedical programmes</i> | 50 | 52 | 41 | 44 | 9 | 8 | 90 | 84 | 77 | 81 |

Forspalte: Spm. 34 og 36.

Tabell 10. Personer i arbeidsstyrken etter utdanningsnivå, kjønn og alder. Årsgjennomsnitt 1977 og 1978. 1 000 *Persons in the labour force by level of education, sex and age. Annual average 1977 and 1978. 1 000*

| Alder Age | Utdanningsnivå <i>Level of education</i> | | | | | | | | | |
|---|---|-------|--|------|---|------|---|------|--|------|
| | Nivåer i alt, medregnet uoppgitt <i>Levels, total, including unspecified</i> | | Ungdoms- skolenivå <i>Primary school level</i> | | Gymnas- nivå I <i>Secondary school, level I</i> | | Gymnas- nivå II <i>Secondary school, level II</i> | | Universitets- og høgskole- nivå <i>University level</i> | |
| | 1977 | 1978 | 1977 | 1978 | 1977 | 1978 | 1977 | 1978 | 1977 | 1978 |
| MENN <i>MALES</i> | | | | | | | | | | |
| I alt <i>Total</i> | 1 119 | 1 130 | 354 | 346 | 298 | 298 | 276 | 291 | 168 | 172 |
| 16 - 19 år <i>years</i> | 60 | 60 | 29 | 30 | 20 | 18 | 9 | 9 | (0) | (0) |
| 20 - 29 " " | 239 | 241 | 51 | 47 | 78 | 77 | 78 | 80 | 29 | 31 |
| 30 - 49 " " | 457 | 469 | 125 | 123 | 113 | 116 | 116 | 124 | 92 | 96 |
| 50 - 59 " " | 217 | 214 | 84 | 79 | 53 | 53 | 47 | 50 | 30 | 29 |
| 60 - 64 " " | 83 | 85 | 36 | 37 | 19 | 20 | 17 | 18 | 9 | 8 |
| 65 - 66 " " | 27 | 25 | 12 | 13 | 7 | 5 | (4) | (4) | (3) | (3) |
| 67 - 69 " " | 21 | 21 | 10 | 10 | (4) | 5 | (3) | (3) | (3) | (3) |
| 70 - 74 " " | 15 | 15 | 7 | 7 | (4) | (4) | (2) | (3) | (2) | (2) |
| KVINNER <i>FEMALES</i> | | | | | | | | | | |
| I alt | 732 | 758 | 253 | 250 | 290 | 304 | 83 | 87 | 97 | 105 |
| 16 - 19 år | 53 | 52 | 24 | 24 | 22 | 20 | 6 | 7 | (0) | (0) |
| 20 - 29 " | 169 | 175 | 26 | 27 | 76 | 75 | 35 | 41 | 30 | 28 |
| 30 - 49 " | 291 | 310 | 94 | 93 | 119 | 131 | 25 | 25 | 48 | 57 |
| 50 - 59 " | 138 | 138 | 65 | 61 | 49 | 53 | 11 | 10 | 12 | 13 |
| 60 - 64 " | 50 | 51 | 27 | 28 | 14 | 16 | (4) | (2) | 5 | (4) |
| 65 - 66 " | 15 | 16 | 8 | 8 | 5 | (4) | (0) | (1) | (1) | (2) |
| 67 - 69 " | 10 | 10 | 5 | 5 | (3) | (3) | (1) | (1) | (1) | (1) |
| 70 - 74 " | 6 | 6 | (4) | (4) | (2) | (2) | (1) | (0) | (0) | (0) |
| AV DETTE GIFTE KVINNER <i>OF WHICH MARRIED FEMALES</i> | | | | | | | | | | |
| I alt | 490 | 510 | 174 | 171 | 196 | 206 | 46 | 48 | 70 | 78 |
| 16 - 19 år | (2) | (2) | (1) | (1) | (1) | (1) | (0) | (0) | (0) | (0) |
| 20 - 29 " | 87 | 87 | 14 | 15 | 41 | 38 | 14 | 16 | 17 | 17 |
| 30 - 49 " | 247 | 263 | 82 | 81 | 101 | 110 | 21 | 22 | 41 | 47 |
| 50 - 59 " | 109 | 109 | 51 | 47 | 40 | 43 | 8 | 8 | 9 | 10 |
| 60 - 64 " | 33 | 35 | 19 | 20 | 9 | 11 | (3) | (1) | (2) | (3) |
| 65 - 66 " | 7 | 8 | (4) | (4) | (2) | (2) | (0) | (1) | (1) | (1) |
| 67 - 69 " | (3) | (4) | (2) | (2) | (1) | (1) | (0) | (0) | (0) | (0) |
| 70 - 74 " | (2) | (2) | (1) | (1) | (1) | (0) | (0) | (0) | (0) | (0) |

Tabellhode: Spm. 34 og 36.

Tabell 11. Personer i arbeidsstyrken etter kjønn, ekteskadelig status og alder. Årsgjennomsnitt 1977 og 1978. 1 000 *Persons in the labour force by sex, marital status and age. Annual average 1977 and 1978. 1 000*

| Alder Age | I alt Total | Menn Males | Kvinner Females | | | |
|---|----------------|---------------|--------------------|---------------------|------------------|------------------------------------|
| | | | I alt Total | Ugifte Unmarried | Gifte Married | Før gifte Previously married |
| Årsgjennomsnitt 1977 <i>Annual average</i> | | | | | | |
| I alt <i>Total</i> | 1 851 | 1 119 | 732 | 174 | 490 | 68 |
| 16 - 19 år <i>years</i> | 113 | 60 | 53 | 51 | (2) | (0) |
| 20 - 24 " " | 186 | 100 | 86 | 59 | 25 | (2) |
| 25 - 29 " " | 222 | 139 | 83 | 18 | 62 | (3) |
| 30 - 49 " " | 748 | 457 | 291 | 21 | 247 | 23 |
| 50 - 59 " " | 355 | 217 | 138 | 10 | 109 | 19 |
| 60 - 64 " " | 133 | 83 | 50 | 7 | 32 | 11 |
| 65 - 66 " " | 42 | 27 | 15 | (3) | 8 | (4) |
| 67 - 69 " " | 31 | 21 | 10 | (3) | (3) | (4) |
| 70 - 74 " " | 21 | 15 | 6 | (2) | (2) | (2) |
| Årsgjennomsnitt 1978 | | | | | | |
| I alt | 1 888 | 1 130 | 758 | 178 | 510 | 70 |
| 16 - 19 år | 112 | 60 | 52 | 50 | (2) | (0) |
| 20 - 24 " | 195 | 103 | 92 | 62 | 29 | (1) |
| 25 - 29 " | 220 | 137 | 83 | 21 | 59 | (3) |
| 30 - 49 " | 779 | 469 | 310 | 20 | 263 | 27 |
| 50 - 59 " | 352 | 214 | 138 | 12 | 109 | 17 |
| 60 - 64 " | 136 | 85 | 51 | 5 | 35 | 11 |
| 65 - 66 " | 41 | 25 | 16 | (4) | 8 | (4) |
| 67 - 69 " | 31 | 21 | 10 | (2) | (4) | (4) |
| 70 - 74 " | 22 | 16 | 6 | (2) | (1) | (3) |

Tabell 12. Personer i arbeidsstyrken i grupper for kjønn, ekteskadelig status og alder, i prosent av personer i alt i hver gruppe. Årsgjennomsnitt 1977 og 1978 *Persons in the labour force in groups, by sex, marital status and age as per cent of total in each group. Annual average 1977 and 1978*

| Alder Age | I alt Total | Menn Males | Kvinner Females | | | |
|---|----------------|---------------|--------------------|---------------------|------------------|------------------------------------|
| | | | I alt Total | Ugifte Unmarried | Gifte Married | Før gifte Previously married |
| Årsgjennomsnitt 1977 <i>Annual average</i> | | | | | | |
| Aldre i alt <i>Ages, total</i> | 65 | 79 | 51 | 54 | 52 | 41 |
| 16 - 19 år <i>years</i> | 46 | 48 | 45 | 44 | (51) | (52) |
| 20 - 24 " " | 61 | 64 | 57 | 63 | 47 | (69) |
| 25 - 29 " " | 73 | 89 | 57 | 68 | 53 | (73) |
| 30 - 49 " " | 81 | 97 | 64 | 80 | 63 | 74 |
| 50 - 59 " " | 74 | 91 | 57 | 68 | 56 | 61 |
| 60 - 64 " " | 59 | 77 | 43 | 59 | 40 | 47 |
| 65 - 66 " " | 48 | 69 | 30 | 45 | 28 | (28) |
| 67 - 69 " " | 27 | 38 | 16 | 24 | (12) | (20) |
| 70 - 74 " " | 14 | 22 | 7 | 12 | (7) | (6) |
| Årsgjennomsnitt 1978 | | | | | | |
| Aldre i alt | 66 | 79 | 53 | 55 | 54 | 41 |
| 16 - 19 år | 45 | 47 | 44 | 43 | (51) | (0) |
| 20 - 24 " | 63 | 65 | 61 | 64 | 55 | (71) |
| 25 - 29 " | 73 | 88 | 57 | 74 | 52 | (68) |
| 30 - 49 " | 83 | 97 | 67 | 79 | 66 | 78 |
| 50 - 59 " | 75 | 91 | 58 | 81 | 56 | 59 |
| 60 - 64 " | 60 | 78 | 44 | 60 | 42 | 44 |
| 65 - 66 " | 48 | 64 | 34 | (74) | 29 | (30) |
| 67 - 69 " | 26 | 38 | 16 | (24) | (13) | (17) |
| 70 - 74 " | 13 | 22 | 7 | (12) | (5) | (7) |

Tabell 13. Personer i arbeidsstyrken etter kjønn, ekteskapelig status og region. Årsgjennomsnitt 1977 og 1978. 1 000 *Persons in the labour force by sex, marital status and region. Annual average 1977 and 1978. 1 000*

| Region <i>Region</i> | I alt <i>Total</i> | Menn <i>Males</i> | Kvinner <i>Females</i> | |
|---|-----------------------|----------------------|------------------------|---|
| | | | I alt <i>Total</i> | Av dette gifte <i>Of which married</i> |
| Årsgjennomsnitt 1977 <i>Annual average</i> | | | | |
| I alt <i>Total</i> | 1 851 | 1 119 | 732 | 490 |
| Akershus | 180 | 106 | 74 | 53 |
| Oslo | 243 | 132 | 111 | 63 |
| Hedmark/Oppland | 166 | 103 | 63 | 45 |
| Buskerud/Telemark | 166 | 102 | 64 | 44 |
| Østfold/Vestfold | 185 | 114 | 71 | 50 |
| Aust-Agder/Vest-Agder/Rogaland | 232 | 143 | 89 | 60 |
| Hordaland/Sogn og Fjordane | 221 | 134 | 87 | 59 |
| Møre og Romsdal | 100 | 64 | 36 | 24 |
| Sør- og Nord-Trøndelag | 162 | 99 | 63 | 44 |
| Nordland | 101 | 64 | 37 | 24 |
| Troms/Finmark | 95 | 58 | 37 | 24 |
| Årsgjennomsnitt 1978 | | | | |
| I alt | 1 888 | 1 130 | 758 | 510 |
| Akershus | 182 | 106 | 76 | 55 |
| Oslo | 245 | 132 | 113 | 64 |
| Hedmark/Oppland | 170 | 101 | 69 | 49 |
| Buskerud/Telemark | 170 | 105 | 65 | 46 |
| Østfold/Vestfold | 187 | 116 | 71 | 52 |
| Aust-Agder/Vest-Agder/Rogaland | 234 | 145 | 89 | 61 |
| Hordaland/Sogn og Fjordane | 223 | 134 | 89 | 58 |
| Møre og Romsdal | 105 | 66 | 39 | 25 |
| Sør- og Nord-Trøndelag | 169 | 101 | 68 | 48 |
| Nordland | 105 | 63 | 42 | 27 |
| Troms/Finmark | 98 | 61 | 37 | 25 |

Tabell 14. Personer i arbeidsstyrken i grupper for kjønn, ekteskapelig status og region, i prosent av personer i alt i hver gruppe. Årsgjennomsnitt 1977 og 1978. *Persons in the labour force in groups, by sex, marital status and region as per cent of total in each group. Annual average 1977 and 1978*

| Region <i>Region</i> | I alt <i>Total</i> | Menn <i>Males</i> | Kvinner <i>Females</i> | |
|---|-----------------------|----------------------|------------------------|---|
| | | | I alt <i>Total</i> | Av dette gifte <i>Of which married</i> |
| Årsgjennomsnitt 1977 <i>Annual average</i> | | | | |
| I alt <i>Total</i> | 65 | 79 | 51 | 52 |
| Akershus | 71 | 84 | 58 | 58 |
| Oslo | 69 | 80 | 59 | 60 |
| Hedmark/Oppland | 65 | 79 | 50 | 52 |
| Buskerud/Telemark | 63 | 77 | 48 | 47 |
| Østfold/Vestfold | 63 | 78 | 48 | 48 |
| Aust-Agder/Vest-Agder/Rogaland | 66 | 82 | 51 | 51 |
| Hordaland/Sogn og Fjordane | 65 | 78 | 52 | 54 |
| Møre og Romsdal | 63 | 79 | 46 | 46 |
| Sør- og Nord-Trøndelag | 64 | 77 | 50 | 54 |
| Nordland | 60 | 75 | 45 | 47 |
| Troms/Finmark | 63 | 74 | 50 | 55 |
| Årsgjennomsnitt 1978 | | | | |
| I alt | 66 | 79 | 53 | 54 |
| Akershus | 71 | 82 | 60 | 61 |
| Oslo | 70 | 80 | 61 | 61 |
| Hedmark/Oppland | 66 | 78 | 54 | 55 |
| Buskerud/Telemark | 64 | 79 | 50 | 51 |
| Østfold/Vestfold | 63 | 79 | 48 | 50 |
| Aust-Agder/Vest-Agder/Rogaland | 66 | 82 | 50 | 51 |
| Hordaland/Sogn og Fjordane | 66 | 79 | 52 | 54 |
| Møre og Romsdal | 63 | 78 | 48 | 48 |
| Sør- og Nord-Trøndelag | 66 | 78 | 54 | 58 |
| Nordland | 62 | 73 | 50 | 53 |
| Troms/Finmark | 63 | 76 | 50 | 54 |

Tabell 15. Personer i arbeidsstyrken, sysselsatte i alt og sysselsatte i inntektsgivende arbeid med forskjellig arbeidstid i grupper for kjønn og ekteskkelig status, i prosent av personer i alt i hver gruppe. Årsgjennomsnitt 1977 og 1978 *Persons in the labour force, employed persons and persons at work with different working hours in groups, by sex and marital status, as per cent of total in each group. Annual average 1977 and 1978*

| Kjønn og ekteskkelig status <i>Sex and marital status</i> | I arbeidsstyrken <i>In the labour force</i> | | | | | | | | | | | | | |
|--|---|------|-----------------------|------|-----------------------|--|--|--|------|--|------|--|------|----|
| | Sysselsatte <i>Employed persons</i> | | | | | | | | | | | | | |
| | Sysselsatte i inntektsgivende arbeid <i>Persons at work</i> | | | | | | | | | | | | | |
| | I alt <i>Total</i> | | I alt <i>Total</i> | | I alt <i>Total</i> | | Arbeidstid pr. uke <i>Working hours per week</i> | | | | | | | |
| | | | | | | 10 timer og over hours and more | | 20 timer og over hours and more | | 30 timer og over hours and more | | 40 timer og over hours and more | | |
| 1977 | 1978 | 1977 | 1978 | 1977 | 1978 | 1977 | 1978 | 1977 | 1978 | 1977 | 1978 | 1977 | 1978 | |
| Begge kjønn <i>Both sexes</i> | 65 | 66 | 64 | 65 | 60 | 60 | 56 | 56 | 52 | 52 | 46 | 46 | 34 | 34 |
| Menn <i>Males</i> | 79 | 79 | 78 | 78 | 73 | 73 | 69 | 70 | 68 | 68 | 66 | 66 | 54 | 54 |
| Kvinner <i>Females</i> . | 51 | 53 | 50 | 52 | 47 | 47 | 42 | 42 | 35 | 36 | 26 | 26 | 14 | 14 |
| Ugifte <i>Unmarried</i> | 54 | 55 | 52 | 52 | 49 | 49 | 43 | 43 | 40 | 40 | 37 | 36 | 22 | 22 |
| Gifte <i>Married</i> . | 52 | 54 | 52 | 53 | 47 | 49 | 43 | 44 | 35 | 36 | 23 | 23 | 11 | 12 |
| Før gifte <i>Previously married</i> .. | 41 | 41 | 41 | 41 | 37 | 36 | 34 | 33 | 30 | 29 | 23 | 23 | 12 | 12 |

Tabellhode: Spm. 2 og 6.

Tabell 16. Personer i arbeidsstyrken i grupper for utdanningsnivå, kjønn og alder, i prosent av personer i alt i hver gruppe. Årsgjennomsnitt 1977 og 1978 *Persons in the labour force in groups, by level of education, sex and age as per cent of total in each group. Annual average 1977 and 1978*

| Alder <i>Age</i> | Utdanningsnivå <i>Level of education</i> | | | | | | | | | |
|--|---|------|---|------|--|------|--|------|--|------|
| | Nivåer i alt, medregnet uoppgitt <i>Levels, total, including unspecified</i> | | Ungdomsskolenivå <i>Primary school level</i> | | Gymnasnivå I <i>Secondary school, level I</i> | | Gymnasnivå II <i>Secondary school, level II</i> | | Universitets- og høyskolenivå <i>University level</i> | |
| | 1977 | 1978 | 1977 | 1978 | 1977 | 1978 | 1977 | 1978 | 1977 | 1978 |
| MENN MALES | | | | | | | | | | |
| Aldre i alt <i>Ages, total</i> | 79 | 79 | 71 | 71 | 84 | 84 | 83 | 82 | 89 | 89 |
| 16 - 19 år <i>years</i> | 48 | 47 | 40 | 40 | 60 | 59 | 65 | 63 | : | : |
| 20 - 29 " " | 76 | 77 | 83 | 89 | 86 | 87 | 71 | 68 | 67 | 71 |
| 30 - 39 " " | 97 | 98 | 97 | 97 | 98 | 99 | 98 | 98 | 98 | 98 |
| 40 - 49 " " | 97 | 97 | 95 | 95 | 97 | 97 | 98 | 99 | 100 | 100 |
| 50 - 74 " " | 71 | 71 | 64 | 63 | 76 | 74 | 79 | 80 | 89 | 87 |
| KVINNER FEMALES | | | | | | | | | | |
| Aldre i alt | 51 | 53 | 42 | 42 | 57 | 59 | 57 | 56 | 74 | 77 |
| 16 - 19 år | 45 | 44 | 36 | 34 | 56 | 62 | 60 | 57 | : | : |
| 20 - 29 " | 57 | 59 | 43 | 46 | 60 | 62 | 56 | 58 | 73 | 73 |
| 30 - 39 " | 62 | 64 | 56 | 58 | 61 | 62 | 60 | 60 | 79 | 82 |
| 40 - 49 " | 67 | 72 | 65 | 68 | 68 | 74 | 64 | 62 | 79 | 86 |
| 50 - 74 " | 39 | 40 | 34 | 34 | 46 | 48 | 52 | 46 | 64 | 67 |
| AV DETTE GIFTE OF WHICH MARRIED | | | | | | | | | | |
| Aldre i alt | 52 | 54 | 45 | 45 | 54 | 57 | 56 | 56 | 75 | 79 |
| 16 - 19 år | : | : | : | : | : | : | : | : | : | : |
| 20 - 29 " | 51 | 53 | 34 | 38 | 50 | 51 | 59 | 59 | 78 | 80 |
| 30 - 39 " | 60 | 62 | 55 | 56 | 57 | 59 | 55 | 57 | 77 | 79 |
| 40 - 49 " | 66 | 71 | 64 | 68 | 67 | 72 | 62 | 61 | 77 | 84 |
| 50 - 74 " | 42 | 43 | 37 | 36 | 48 | 50 | 51 | 48 | 67 | 69 |

Tabellhode: Spm. 34 og 36.

Tabell 17. Sysselsatte etter kjønn, yrkesstatus og næring. Årsgjennomsnitt 1977 og 1978. 1 000
 Employed persons by sex, status and industry. Annual average 1977 and 1978. 1 000

| Nr. No. | Næring Industry | Kjønn Sex | Yrkesstatus Status | | | | | | | |
|------------|--|--------------|---|--------------|---|-----------|--|------------|--|------------|
| | | | I alt, medregnet uoppgitt Total, including unspecified | | Selv- stendige yrkes- utøvere Self- employed | | Lønns- takere Salaried employees and wage earners | | Familie- arbeidere Family workers | |
| | | | 1977 | 1978 | 1977 | 1978 | 1977 | 1978 | 1977 | 1978 |
| 1-9 | I alt, medregnet uoppgitt Total, including un- specified | M+K M+F | 1 824 | 1 854 | 192 | 195 | 1 566 | 1 593 | 62 | 60 |
| 1-9 | I alt, medregnet uoppgitt Total, including un- specified | M K | 1 108 716 | 1 114 740 | 161 31 | 159 36 | 931 635 | 938 655 | 13 49 | 13 47 |
| 1 | Jordbruk, skogbruk, fiske og fangst Agriculture, hunting, forestry and fishing | M K | 115 50 | 113 48 | 76 6 | 72 8 | 29 7 | 30 5 | 10 37 | 11 36 |
| 2-4 | Bergverksdrift, industri, kraft- og vannforsyning Mining and quarrying, manufacturing, electri- city, gas and water supply | M K | 332 102 | 326 98 | 11 (2) | 10 (2) | 319 98 | 314 94 | (0) (1) | (0) (1) |
| 5 | Bygge- og anleggsvirksom- het Construction | M K | 149 7 | 154 8 | 24 (0) | 27 (0) | 124 6 | 127 7 | (1) (1) | (0) (1) |
| 6 | Varehandel, hotell- og restaurantvirksomhet Wholesale and retail trade, restaurants and hotels | M K | 146 163 | 147 169 | 17 7 | 16 8 | 127 150 | 130 157 | (1) 6 | (1) (4) |
| 7 | Transport, lagring, post- og telekommunikasjoner Transport, storage and communication | M K | 135 36 | 133 37 | 16 (0) | 16 (0) | 118 35 | 116 36 | (0) (1) | (0) (1) |
| 8 | Bank- og finansierings- virksomhet, forsikrings- virksomhet, eiendoms- drift og forretnings- messig tjenesteyting Financing, insurance, real estate and business services | M K | 44 41 | 55 43 | 5 (1) | 7 (0) | 39 40 | 48 42 | (0) (0) | (0) (1) |
| 9 | Offentlig, sosial og pri- vat tjenesteyting Commu- nity, social and personal services | M K | 186 315 | 185 335 | 11 14 | 11 17 | 174 299 | 173 315 | (0) (2) | (0) (2) |

Forspalte: Spm. 22. Tabellhode: Spm. 23 og 24.

Tabell 18. Sysselsatte etter næringshovedgruppe. Årsgjennomsnitt 1975, 1976, 1977 og 1978. 1 000
 Employed persons by major group. Annual average 1975, 1976, 1977 and 1978. 1 000

| Nr. Næring No. Industry | Årsgjennomsnitt Annual average | | | |
|--|-----------------------------------|-------|-------|-------|
| | 1975 | 1976 | 1977 | 1978 |
| 1- | | | | |
| 9 I alt, medregnet uoppgitt <i>Total, including unspecified</i> | 1 707 | 1 789 | 1 824 | 1 854 |
| 1 JORDBRUK, SKOGBRUK, FISKE OG FANGST <i>AGRICULTURE, HUNTING, FORESTRY AND FISHING</i> | 159 | 168 | 165 | 161 |
| 11 Jordbruk <i>Agriculture and hunting</i> | 128 | 138 | 139 | 136 |
| 12 Skogbruk <i>Forestry and logging</i> | 13 | 12 | 9 | 8 |
| 13 Fiske og fangst <i>Fishing, sealing and whaling</i> | 18 | 18 | 17 | 17 |
| 2 BERGVERKSDRIFT <i>MINING AND QUARRYING</i> | 12 | 11 | 10 | 13 |
| 3 INDUSTRI <i>MANUFACTURING</i> | 411 | 415 | 409 | 395 |
| 31 Produksjon av næringsmidler, drikkevarer og tobakkvarer <i>Manufacture of food, beverages and tobacco</i> | 56 | 51 | 55 | 58 |
| Av dette <i>Of which</i> | | | | |
| 311-312 Produksjon av næringsmidler <i>Food manufacturing</i> | 49 | 45 | 48 | 50 |
| 32 Produksjon av tekstilvarer, bekledningsvarer, lær og lærvarer <i>Manufacture of textiles, wearing apparel, leather and leather products</i> | 35 | 36 | 32 | 29 |
| Av dette | | | | |
| 321 Produksjon av tekstilvarer <i>Manufacture of textiles</i> | 19 | 15 | 16 | 17 |
| 322 Produksjon av klær, unntatt skotøy <i>Manufacture of wearing apparel, except footwear</i> | 12 | 17 | 14 | 9 |
| 33 Produksjon av trevarer <i>Manufacture of wood and wood products, including furniture</i> | 44 | 44 | 45 | 39 |
| 331 Produksjon av trevarer, unntatt møbler og innredninger <i>Manufacture of wood and wood products, except furniture</i> | 33 | 32 | 33 | 28 |
| 332 Produksjon av møbler og innredninger av tre <i>Manufacture of furniture and fixture</i> | 11 | 12 | 12 | 11 |
| 34 Treforedling, grafisk produksjon og forlagsvirksomhet <i>Manufacture of paper and paper products, printing and publishing</i> | 48 | 55 | 52 | 51 |
| 341 Treforedling <i>Manufacture of paper and paper products</i> | 20 | 23 | 23 | 19 |
| 342 Grafisk produksjon og forlagsvirksomhet <i>Printing, publishing and allied industries</i> | 28 | 32 | 29 | 32 |
| 35 Produksjon av kjemiske produkter, mineralolje-, kull-, gummi- og plastprodukter <i>Manufacture of chemicals and of chemical petroleum, coal, rubber and plastic products</i> | 32 | 35 | 35 | 35 |
| 36 Produksjon av mineralske produkter <i>Manufacture of mineral products</i> | 16 | 16 | 15 | 16 |
| 37 Produksjon av metaller <i>Manufacture of basic metals</i> | 29 | 27 | 21 | 19 |
| 38 Produksjon av verkstedprodukter <i>Manufacture of fabricated metal products, machinery and equipment</i> | 147 | 146 | 147 | 143 |
| Av dette | | | | |
| 381 Produksjon av metallvarer <i>Manufacture of metal products, except machinery and equipment</i> | 29 | 28 | 29 | 26 |
| 382 Produksjon av maskiner <i>Manufacture of machinery</i> ... | 27 | 27 | 32 | 35 |
| 383 Produksjon av elektriske apparater og materiell <i>Manufacture of electrical apparatus and supplies</i> ... | 29 | 27 | 26 | 24 |
| 384 Produksjon av transportmidler <i>Manufacture of transport equipment</i> | 62 | 63 | 60 | 57 |
| 39 Industriproduksjon ellers <i>Other manufacturing industries</i> | (4) | 5 | 6 | 5 |
| 4 KRAFT- OG VANNFORSYNING <i>ELECTRICITY, GAS AND WATER SUPPLY</i> .. | 17 | 19 | 15 | 15 |

Tabell 18 (forts.). Sysselsatte etter næringshovedgruppe. Årsgjennomsnitt 1975, 1976, 1977 og 1978.
1 000 Employed persons by major group. Annual average 1975, 1976, 1977 and 1978.
1 000

| Nr. | Næring | Årsgjennomsnitt | | | |
|-----|--|-----------------|------|------|------|
| | | 1975 | 1976 | 1977 | 1978 |
| 5 | BYGGE- OG ANLEGGSVIRKSOMHET <i>CONSTRUCTION</i> | 147 | 148 | 156 | 163 |
| | 501 Byggevirksomhet <i>Building construction</i> | 97 | 99 | 103 | 109 |
| | 502 Anleggsvirksomhet <i>Construction other than building construction</i> | 50 | 49 | 53 | 54 |
| 6 | VAREHANDEL, HOTELL- OG RESTAURANTVIRKSOMHET <i>WHOLESALE AND RETAIL TRADE, RESTAURANTS AND HOTELS</i> | 271 | 296 | 309 | 317 |
| | 61 Engros- og agenturhandel <i>Wholesale trade and commission broking</i> | 78 | 87 | 94 | 98 |
| | 62 Detaljhandel <i>Retail trade</i> | 160 | 177 | 180 | 180 |
| | 63 Hotell- og restaurantdrift <i>Operation of hotels and restaurants</i> | 33 | 32 | 35 | 40 |
| 7 | TRANSPORT, LAGRING, POST OG TELEKOMMUNIKASJONER <i>TRANSPORT, STORAGE AND COMMUNICATION</i> | 158 | 161 | 171 | 170 |
| | 71 Transport og lagring <i>Transport and storage</i> | 121 | 124 | 138 | 133 |
| | Av dette | | | | |
| | 711 Landtransport <i>Land transport</i> | 52 | 54 | 62 | 60 |
| | 712 Sjøtransport <i>Water transport</i> | 58 | 55 | 59 | 56 |
| | 72 Post og telekommunikasjoner <i>Communication</i> | 37 | 37 | 33 | 36 |
| 8 | BANK- OG FINANSIERINGSVIRKSOMHET, FORSIKRINGSVIRKSOMHET, EIENDOMSDRIFT OG FORRETNINGSMESSIG TJENESTEYTING <i>FINANCING, INSURANCE, REAL ESTATE AND BUSINESS SERVICES</i> | 79 | 82 | 85 | 97 |
| | 81 Bank- og finansieringsvirksomhet <i>Financial institutions</i> .. | 32 | 30 | 30 | 35 |
| | 82 Forsikringsvirksomhet <i>Insurance</i> | 11 | 13 | 11 | 12 |
| | 83 Eiendomsdrift og forretningsmessig tjenesteyting <i>Real estate and business services</i> | 36 | 39 | 44 | 51 |
| | Av dette | | | | |
| | 832 Forretningsmessig tjenesteyting <i>Business services except machinery and equipment rental and leasing ...</i> | 32 | 34 | 39 | 44 |
| 9 | OFFENTLIG, SOSIAL OG PRIVAT TJENESTEYTING <i>COMMUNITY, SOCIAL AND PERSONAL SERVICES</i> | 452 | 487 | 501 | 519 |
| | Av dette | | | | |
| | 91 Offentlig administrasjon, forsvar, politi og rettsvesen <i>Public administration and defence</i> | 85 | 92 | 89 | 91 |
| | 92 Renovasjon og rengjøring <i>Sanitary and similar services</i> .. | 11 | 10 | 12 | 10 |
| | 93 Undervisning, helse- og andre sosialtjenester <i>Social and related community services</i> | 280 | 297 | 316 | 341 |
| | Av dette | | | | |
| | 931 Undervisning <i>Education services</i> | 106 | 108 | 121 | 126 |
| | 933 Helse- og veterinærtjenester <i>Medical, dental, other health and veterinary services</i> | 114 | 122 | 129 | 146 |
| | 934 Sosial omsorg og velferdsarbeid <i>Welfare institutions</i> | 41 | 46 | 47 | 50 |
| | 94 Kulturell tjenesteyting, underholdning og sport <i>Recreation and cultural services</i> | 15 | 21 | 22 | 20 |
| | 95 Personlig tjenesteyting <i>Personal and household services</i> .. | 61 | 66 | 62 | 58 |
| | Av dette | | | | |
| | 951 Reparasjon av kjøretøyer, husholdningsapparater og varer for personlig bruk <i>Repair of vehicles, household apparatus and commodities for personal use</i> | 21 | 22 | 22 | 20 |
| | 953 Lønt husarbeid <i>Domestic services</i> | 24 | 26 | 22 | 22 |

Tabell 19. Sysselsatte lønnstakere etter næringshovedgruppe. Årsgjennomsnitt 1975, 1976, 1977 og 1978. 1 000 *Salaried employees and wage earners, by major group. Annual average 1975, 1976, 1977 and 1978. 1 000*

| Nr. Næring No. Industry ¹⁾ | Årsgjennomsnitt Annual average | | | |
|---|-----------------------------------|-------|-------|-------|
| | 1975 | 1976 | 1977 | 1978 |
| 1-9 I alt, medregnet uoppgitt | 1 451 | 1 525 | 1 566 | 1 593 |
| 1 JORDBRUK, SKOGBRUK, FISKE OG FANGST | 35 | 36 | 36 | 35 |
| 11 Jordbruk | 14 | 17 | 19 | 17 |
| 12 Skogbruk | 9 | 9 | 7 | 6 |
| 13 Fiske og fangst | 12 | 10 | 10 | 11 |
| 2 BERGVERKSDRIFT | 12 | 10 | 9 | 12 |
| 3 INDUSTRI | 395 | 398 | 393 | 380 |
| 31 Produksjon av næringsmidler, drikkevarer og tobakkvarer | 54 | 49 | 53 | 55 |
| Av dette | | | | |
| 311-312 Produksjon av næringsmidler | 47 | 43 | 46 | 48 |
| 32 Produksjon av tekstilvarer, bekledningsvarer, lær og lærvarer | 32 | 33 | 30 | 27 |
| Av dette | | | | |
| 321 Produksjon av tekstilvarer | 18 | 15 | 15 | 16 |
| 322 Produksjon av klær, unntatt skotøy | 10 | 15 | 13 | 9 |
| 33 Produksjon av trevarer | 40 | 38 | 40 | 36 |
| 331 Produksjon av trevarer, unntatt møbler og innredninger | 30 | 28 | 30 | 26 |
| 332 Produksjon av møbler og innredninger av tre | 10 | 10 | 10 | 10 |
| 34 Treforedling, grafisk produksjon og forlagsvirksomhet | 47 | 55 | 52 | 50 |
| 341 Treforedling | 20 | 23 | 23 | 19 |
| 342 Grafisk produksjon og forlagsvirksomhet | 27 | 32 | 29 | 31 |
| 35 Produksjon av kjemiske produkter, mineralolje-, kull-, gummi- og plastprodukter | 31 | 35 | 35 | 35 |
| 36 Produksjon av mineralske produkter | 15 | 16 | 14 | 16 |
| 37 Produksjon av metaller | 29 | 26 | 21 | 19 |
| 38 Produksjon av verkstedprodukter | 144 | 142 | 143 | 138 |
| Av dette | | | | |
| 381 Produksjon av metallvarer | 28 | 26 | 27 | 25 |
| 382 Produksjon av maskiner | 26 | 26 | 31 | 34 |
| 383 Produksjon av elektriske apparater og materiell . | 28 | 27 | 26 | 24 |
| 384 Produksjon av transportmidler | 61 | 61 | 59 | 55 |
| 39 Industriproduksjon ellers | (3) | (4) | (4) | (4) |
| 4 KRAFT- OG VANNFORSYNING | 17 | 19 | 15 | 15 |
| 5 BYGGE- OG ANLEGGSVIRKSOMHET | 121 | 123 | 130 | 134 |
| 501 Byggevirkosmhet | 75 | 79 | 81 | 85 |
| 502 Anleggsvirkosmhet | 46 | 44 | 49 | 49 |

Forspalte: Spm. 22.

1) For English translation of industry, see table 18.

Tabell 19 (forts.). Sysselsatte lønnstakere etter næringshovedgruppe. Årsgjennomsnitt 1975, 1976, 1977 og 1978. 1 000 *Salaried employees and wage earners, by major group. Annual average 1975, 1976, 1977 and 1978. 1 000*

| Nr. Næring ¹⁾ | Årsgjennomsnitt | | | |
|---|-----------------|------|------|------|
| | 1975 | 1976 | 1977 | 1978 |
| 6 VAREHANDEL, HOTELL- OG RESTAURANTVIRKSOMHET | 232 | 260 | 277 | 286 |
| 61 Engros- og agenturhandel | 73 | 83 | 90 | 94 |
| 62 Detaljhandel | 130 | 147 | 154 | 156 |
| 63 Hotell- og restaurantdrift | 29 | 30 | 33 | 37 |
| 7 TRANSPORT, LAGRING, POST OG TELEKOMMUNIKASJONER | 143 | 147 | 153 | 152 |
| 71 Transport og lagring | 106 | 110 | 120 | 116 |
| Av dette | | | | |
| 711 Landtransport | 38 | 41 | 46 | 45 |
| 712 Sjøtransport | 57 | 54 | 58 | 55 |
| 72 Post og telekommunikasjoner | 37 | 37 | 33 | 36 |
| 8 BANK- OG FINANSIERINGSVIRKSOMHET, FORSIKRINGSVIRKSOMHET, EIENDOMSDRIFT OG FORRETNINGSMESSIG TJENESTEYTING | 72 | 75 | 79 | 90 |
| 81 Bank- og finansieringsvirksomhet | 32 | 30 | 30 | 35 |
| 82 Forsikringsvirksomhet | 11 | 12 | 11 | 11 |
| 83 Eiendomsdrift og forretningsmessig tjenesteyting .. | 29 | 33 | 38 | 44 |
| Av dette | | | | |
| 832 Forretningsmessig tjenesteyting | 26 | 29 | 32 | 37 |
| 9 OFFENTLIG, SOSIAL OG PRIVAT TJENESTEYTING | 423 | 455 | 473 | 488 |
| Av dette | | | | |
| 91 Offentlig administrasjon, forsvar, politi og rettsvesen | 85 | 92 | 89 | 90 |
| 92 Renovasjon og rengjøring | 10 | 9 | 10 | 9 |
| 93 Undervisning, helse- og andre sosialtjenester | 270 | 288 | 308 | 330 |
| Av dette | | | | |
| 931 Undervisning | 104 | 107 | 120 | 124 |
| 933 Helse- og veterinærtjenester | 108 | 116 | 123 | 138 |
| 934 Sosial omsorg og velferdsarbeid | 40 | 44 | 47 | 49 |
| 94 Kulturell tjenesteyting, underholdning og sport ... | 13 | 18 | 18 | 17 |
| 95 Personlig tjenesteyting | 45 | 48 | 46 | 41 |
| Av dette | | | | |
| 951 Reparasjon av kjøretøyer, husholdnings- apparater og varer for personlig bruk | 18 | 19 | 21 | 18 |
| 953 Lønt husarbeid | 16 | 18 | 15 | 13 |

Forspalte: Spm. 22.

1) For English translation of industry, see table 18.

Tabell 20. Utførte timeverk (1 000) og gjennomsnittlig arbeidstid pr. uke/i uken, etter næringsområde. Årsgjennomsnitt 1977 og 1978 og kvartalstall 1978

| Nr. | Næring Industry ¹⁾ | Årsgjennomsnitt 1977 <i>Annual average</i> Utførte timeverk <i>Man-hours worked</i> | | Årsgjennomsnitt 1978 <i>Annual average</i> Utførte timeverk | |
|-----|---|---|--|--|-------------------------|
| | | I alt pr. uke <i>Per week, total</i> | Gjennomsnitt pr. uke <i>Average per week</i> | I alt pr. uke | Gjennomsnitt pr. uke |
| 1-9 | I alt, medregnet uoppgitt <i>Total, including unspecified</i> | 61 091 | 36,8 | 61 831 | 36,7 |
| 1 | JORDBRUK, SKOGBRUK, FISKE OG FANGST | 6 515 | 42,9 | 6 382 | 43,0 |
| | 11 Jordbruk | 5 642 | 42,1 | 5 555 | 42,5 |
| | 12 Skogbruk | 299 | 40,0 | 259 | 36,8 |
| | 13 Fiske og fangst | 574 | 54,3 | 567 | 52,6 |
| 2 | BERGVERKSDRIFT | 358 | 40,9 | 462 | 40,9 |
| 3 | INDUSTRI | 14 519 | 38,2 | 13 959 | 38,0 |
| | Av dette | | | | |
| | 31 Produksjon av næringsmidler, drikkevarer og tobakksvarer | 1 905 | 37,8 | 1 980 | 37,7 |
| | 32 Produksjon av tekstilvarer, bekledningsvarer, lær og lærvarer | 1 034 | 34,4 | 942 | 34,4 |
| | 33 Produksjon av trevarer | 1 654 | 39,3 | 1 465 | 39,2 |
| | 34 Treforedling, grafisk produksjon og forlagsvirksomhet | 1 664 | 35,4 | 1 631 | 35,2 |
| | 35 Produksjon av kjemiske produkter, mineralolje-, kull-, gummi- og plastprodukter | 1 285 | 38,4 | 1 227 | 38,5 |
| | 36 Produksjon av mineralske produkter ... | 543 | 38,9 | 586 | 37,9 |
| | 37 Produksjon av metaller | 770 | 38,9 | 703 | 38,2 |
| | 38 Produksjon av verkstedprodukter | 5 463 | 39,7 | 5 230 | 39,4 |
| 4 | KRAFT- OG VANNFORSYNING | 552 | 38,9 | 563 | 38,9 |
| 5 | BYGGE- OG ANLEGGSVIRKSOMHET | 5 675 | 40,1 | 6 065 | 40,6 |
| 6 | VAREHANDEL, HOTELL- OG RESTAURANTVIRKSOMHET | 10 350 | 36,0 | 10 350 | 35,4 |
| | 61 Engros- og agenturhandel | 3 401 | 38,9 | 3 597 | 39,5 |
| | 62 Detaljhandel | 5 827 | 34,6 | 5 531 | 33,3 |
| | 63 Hotell- og restaurantdrift | 1 122 | 36,0 | 1 221 | 34,9 |
| 7 | TRANSPORT, LAGRING, POST OG TELEKOMMUNIKASJONER | 5 429 | 40,5 | 5 450 | 40,4 |
| | 71 Transport og lagring | 4 370 | 42,0 | 4 290 | 42,3 |
| | 72 Post og telekommunikasjoner | 1 059 | 35,3 | 1 156 | 34,8 |
| 8 | BANK- og FINANSIERINGSVIRKSOMHET, FORSIKRINGSVIRKSOMHET, EIENDOMSDRIFT OG FORRETNINGSMESSIG TJENESTEYTING | 2 844 | 36,1 | 3 351 | 36,8 |
| | 81 Bank- og finansieringsvirksomhet | 989 | 35,2 | 1 189 | 36,0 |
| | 82 Forsikringsvirksomhet | 367 | 36,6 | 402 | 37,2 |
| | 83 Eiendomsdrift og forretningsmessig tjenesteyting | 1 488 | 36,6 | 1 760 | 37,2 |
| 9 | OFFENTLIG, SOSIAL OG PRIVAT TJENESTEYTING | 14 791 | 32,1 | 15 194 | 32,1 |
| | Av dette | | | | |
| | 91 Offentlig administrasjon, forsvar, politi og rettsvesen | 3 102 | 37,7 | 3 142 | 37,3 |
| | 92 Renovasjon og rengjøring | 303 | 29,0 | 243 | 26,6 |
| | 93 Undervisning, helse- og andre sosialtjenester | 8 936 | 30,9 | 9 567 | 31,1 |
| | 94 Kulturell tjenesteyting, underholdning og sport | 600 | 29,6 | 520 | 29,1 |
| | 95 Personlig tjenesteyting | 1 842 | 31,9 | 1 719 | 31,7 |

Forspalte: Spm. 22.

1) For English translation of industries, see table 18.

Number of man-hours worked (1 000) and average working hours per week/in the survey week, by division. Annual average 1977 and 1978 and quarterly figures 1978

| 1. kvartal 1978 quarter 13/2 - 19/2 | | 2. kvartal 1978 22/5 - 28/5 | | 3. kvartal 1978 21/8 - 27/8 | | 4. kvartal 1978 20/11 - 26/11 | | No. |
|--|--|--------------------------------|------------------------|--------------------------------|------------------------|----------------------------------|------------------------|-----|
| Utførte timeverk Man-hours worked | | Utførte timeverk | | Utførte timeverk | | Utførte timeverk | | |
| I alt i uken Total in the survey week | Gjennomsnitt i uken Average in the survey week | I alt i uken | Gjennomsnitt i uken | I alt i uken | Gjennomsnitt i uken | I alt i uken | Gjennomsnitt i uken | |
| 60 113 | 36,2 | 63 746 | 37,0 | 60 782 | 37,2 | 62 685 | 36,4 | 1-9 |
| 5 134 | 39,2 | 8 128 | 46,8 | 6 747 | 45,1 | 5 517 | 39,5 | 1 |
| 4 343 | 38,4 | 6 810 | 46,0 | 6 036 | 45,1 | 5 533 | 39,5 | 11 |
| 342 | 38,8 | 262 | 33,8 | 187 | 36,5 | 246 | 37,8 | 12 |
| 449 | 49,9 | 1 056 | 59,1 | 525 | 49,8 | 239 | 41,9 | 13 |
| 413 | 41,4 | 448 | 43,0 | 435 | 40,9 | 552 | 39,0 | 2 |
| 13 946 | 37,5 | 13 997 | 38,1 | 13 637 | 38,1 | 14 259 | 38,3 | 3 |
| 1 875 | 37,6 | 1 777 | 36,9 | 2 066 | 37,8 | 2 201 | 38,2 | 31 |
| 1 050 | 34,0 | 815 | 34,5 | 845 | 35,2 | 1 059 | 34,0 | 32 |
| 1 498 | 38,0 | 1 496 | 39,4 | 1 404 | 40,0 | 1 462 | 39,3 | 33 |
| 1 548 | 34,7 | 1 551 | 33,8 | 1 584 | 34,8 | 1 843 | 37,3 | 34 |
| 1 529 | 38,9 | 1 379 | 38,4 | 1 016 | 38,8 | 984 | 37,6 | 35 |
| 539 | 35,8 | 550 | 38,7 | 617 | 37,1 | 638 | 39,8 | 36 |
| 641 | 37,5 | 736 | 38,0 | 718 | 39,0 | 716 | 38,0 | 37 |
| 5 052 | 38,9 | 5 507 | 40,0 | 5 147 | 39,2 | 5 213 | 39,4 | 38 |
| 596 | 38,0 | 509 | 37,8 | 527 | 39,1 | 620 | 40,7 | 4 |
| 6 015 | 40,3 | 6 287 | 41,1 | 6 011 | 40,9 | 5 947 | 39,9 | 5 |
| 10 131 | 34,7 | 9 886 | 34,6 | 10 287 | 36,4 | 11 094 | 36,0 | 6 |
| 3 507 | 39,0 | 3 727 | 39,3 | 3 494 | 40,0 | 3 662 | 39,6 | 61 |
| 5 461 | 32,5 | 5 112 | 32,3 | 5 515 | 34,5 | 6 035 | 33,8 | 62 |
| 1 164 | 34,3 | 1 047 | 31,9 | 1 278 | 36,0 | 1 396 | 36,9 | 63 |
| 5 623 | 40,6 | 5 759 | 40,5 | 4 987 | 40,4 | 5 431 | 40,2 | 7 |
| 4 469 | 42,5 | 4 586 | 42,2 | 3 917 | 41,9 | 4 189 | 42,4 | 71 |
| 1 139 | 34,5 | 1 173 | 35,0 | 1 070 | 35,7 | 1 243 | 34,1 | 72 |
| 3 237 | 39,1 | 3 303 | 36,0 | 3 429 | 35,7 | 3 437 | 36,6 | 8 |
| 1 047 | 36,2 | 1 055 | 36,1 | 1 339 | 35,7 | 1 314 | 36,1 | 81 |
| 449 | 39,8 | 389 | 36,8 | 322 | 34,0 | 448 | 37,5 | 82 |
| 1 740 | 41,0 | 1 859 | 35,8 | 1 768 | 36,0 | 1 675 | 36,7 | 83 |
| 15 000 | 32,1 | 15 355 | 31,9 | 14 665 | 32,6 | 15 757 | 32,0 | 9 |
| 3 248 | 37,2 | 3 089 | 37,0 | 3 000 | 37,2 | 3 232 | 38,0 | 91 |
| 214 | 25,4 | 204 | 26,2 | 253 | 25,6 | 302 | 28,8 | 92 |
| 9 097 | 31,0 | 9 699 | 31,2 | 9 564 | 31,6 | 9 906 | 30,7 | 93 |
| 559 | 26,9 | 491 | 27,2 | 515 | 33,8 | 517 | 29,8 | 94 |
| 1 883 | 32,8 | 1 860 | 30,5 | 1 333 | 31,5 | 1 801 | 31,9 | 95 |

Tabell 21. Sysselsatte etter alder og næring. Årsgjennomsnitt 1977 og 1978. 1 000 *Employed persons by age and industry. Annual average 1977 and 1978. 1 000*

| Nr. No. | Næring Industry ¹⁾ | I alt Total | Alder Age | | | | | | | | |
|---|---|----------------|----------------------|----------------------|----------------------|----------------------|----------------------|----------------------|----------------------|----------------------|----------------------|
| | | | 16-19 år years | 20-24 år years | 25-29 år years | 30-49 år years | 50-59 år years | 60-64 år years | 65-66 år years | 67-69 år years | 70-74 år years |
| Årsgjennomsnitt 1977 <i>Annual average</i> | | | | | | | | | | | |
| 1-9 | I alt, medregnet uoppgitt <i>Total, including unspecified</i> | 1 824 | 105 | 180 | 219 | 741 | 353 | 132 | 41 | 31 | 22 |
| 1 | Jordbruk, skogbruk, fiske og fangst | 165 | 8 | 9 | 10 | 51 | 42 | 21 | 8 | 8 | 8 |
| 2-4 | Bergverksdrift, industri, kraft- og vannforsyning .. | 434 | 27 | 42 | 53 | 175 | 86 | 32 | 10 | 5 | (4) |
| 5 | Bygge- og anleggsvirksomhet | 156 | 8 | 17 | 21 | 60 | 31 | 12 | (4) | (2) | (1) |
| 6 | Varehandel, hotell- og restaurantvirksomhet | 309 | 27 | 34 | 35 | 127 | 51 | 19 | 6 | 7 | (3) |
| 7 | Transport, lagring, post og telekommunikasjoner ... | 171 | 9 | 19 | 21 | 75 | 32 | 10 | (3) | (1) | (1) |
| 8 | Bank- og finansieringsvirksomhet, forsikringsvirksomhet, eiendomsdrift og forretningsmessig tjenesteyting | 85 | (4) | 11 | 13 | 35 | 14 | 5 | (1) | (1) | (1) |
| 9 | Offentlig, sosial og privat tjenesteyting | 501 | 22 | 48 | 66 | 216 | 97 | 33 | 9 | 6 | (4) |
| Årsgjennomsnitt 1978 | | | | | | | | | | | |
| 1-9 | I alt, medregnet uoppgitt | 1 854 | 101 | 188 | 216 | 771 | 349 | 136 | 40 | 31 | 22 |
| 1 | Jordbruk, skogbruk, fiske og fangst | 161 | 9 | 8 | 11 | 51 | 36 | 22 | 8 | 8 | 8 |
| 2-4 | Bergverksdrift, industri, kraft- og vannforsyning .. | 423 | 25 | 42 | 48 | 173 | 87 | 31 | 9 | 5 | (3) |
| 5 | Bygge- og anleggsvirksomhet | 163 | 10 | 17 | 21 | 65 | 31 | 13 | (3) | (2) | (1) |
| 6 | Varehandel, hotell- og restaurantvirksomhet | 317 | 27 | 37 | 34 | 129 | 55 | 20 | 7 | 5 | (3) |
| 7 | Transport, lagring, post og telekommunikasjoner ... | 170 | 8 | 19 | 19 | 79 | 30 | 10 | (2) | (2) | (1) |
| 8 | Bank- og finansieringsvirksomhet, forsikringsvirksomhet, eiendomsdrift og forretningsmessig tjenesteyting | 97 | (3) | 12 | 15 | 45 | 14 | 5 | (1) | (1) | (1) |
| 9 | Offentlig, sosial og privat tjenesteyting | 519 | 19 | 51 | 68 | 229 | 95 | 35 | 10 | 7 | 5 |

Forspalte: Spm. 22.

1) For English translation of industries, see table 17.

Tabell 22. Sysselsatte etter region og næring. Årsgjennomsnitt 1977 og 1978. 1 000 *Employed persons by region and industry. Annual average 1977 and 1978. 1 000*

| Nr. No. | Næring Industry ¹⁾ | Region | | | | | | | | | | | |
|---|---|----------------|---------------|------|-------------------------------|---------------------------------|--------------------------------|---|--|----------------------------|--|---------------|-------------------------|
| | | I alt Total | Akers- hus | Oslo | Hed- mark/ Opp- land | Buske- rud/ Tele- mark | Øst- fold/ Vest- fold | Aust- Agder/ Vest- Agder/ Roga- land | Horda- land/ Sogn og Fjord- ane | Møre og Roms- dal | Sør- og Nord- Trøn- de- lag | Nord- land | Troms/ Finn- mark |
| Årsgjennomsnitt 1977 <i>Annual average</i> | | | | | | | | | | | | | |
| 1-9 | I alt, medregnet uoppgitt <i>Total, including unspecified</i> | 1 824 | 178 | 241 | 163 | 163 | 182 | 229 | 217 | 99 | 160 | 98 | 94 |
| 1 | Jordbruk, skogbruk, fiske og fangst | 165 | 9 | (2) | 27 | 13 | 10 | 20 | 24 | 14 | 22 | 12 | 12 |
| 2-4 | Bergverksdrift, industri, kraft- og vannforsyning | 434 | 32 | 42 | 43 | 53 | 63 | 57 | 53 | 26 | 31 | 18 | 16 |
| 5 | Bygge- og anleggs- virksomhet | 156 | 14 | 13 | 18 | 15 | 15 | 21 | 20 | 7 | 12 | 10 | 11 |
| 6 | Varehandel, hotell- og restaurantvirksomhet | 309 | 37 | 52 | 24 | 26 | 31 | 39 | 31 | 15 | 25 | 15 | 14 |
| 7 | Transport, lagring, post og telekommunikasjoner | 171 | 19 | 24 | 9 | 10 | 14 | 24 | 25 | 10 | 13 | 12 | 11 |
| 8 | Bank- og finansieringsvirksomhet, forsikringsvirksomhet, eiendomsdrift og forretningsmessig tjenesteyting | 85 | 13 | 25 | (4) | (3) | (4) | 11 | 9 | (3) | 7 | (4) | (2) |
| 9 | Offentlig, sosial og privat tjenesteyting | 501 | 54 | 82 | 38 | 43 | 44 | 57 | 55 | 24 | 50 | 27 | 27 |
| Årsgjennomsnitt 1978 | | | | | | | | | | | | | |
| 1-9 | I alt, medregnet uoppgitt | 1 854 | 180 | 242 | 167 | 169 | 182 | 230 | 219 | 103 | 166 | 100 | 95 |
| 1 | Jordbruk, skogbruk, fiske og fangst | 161 | 8 | (1) | 28 | 11 | 9 | 20 | 22 | 13 | 24 | 11 | 14 |
| 2-4 | Bergverksdrift, industri, kraft- og vannforsyning | 423 | 31 | 43 | 42 | 53 | 62 | 56 | 47 | 26 | 29 | 20 | 14 |
| 5 | Bygge- og anleggs- virksomhet | 163 | 14 | 14 | 16 | 17 | 13 | 23 | 21 | 8 | 15 | 11 | 11 |
| 6 | Varehandel, hotell- og restaurantvirksomhet | 317 | 34 | 54 | 24 | 26 | 31 | 42 | 33 | 14 | 26 | 18 | 15 |
| 7 | Transport, lagring, post og telekommunikasjoner | 170 | 18 | 22 | 10 | 12 | 13 | 23 | 26 | 12 | 13 | 11 | 10 |
| 8 | Bank- og finansieringsvirksomhet, forsikringsvirksomhet, eiendomsdrift og forretningsmessig tjenesteyting | 97 | 16 | 28 | 5 | 6 | 7 | 10 | 8 | (4) | 8 | (3) | (2) |
| 9 | Offentlig, sosial og privat tjenesteyting | 519 | 59 | 80 | 42 | 43 | 47 | 56 | 61 | 26 | 49 | 27 | 29 |

Forspalte: Spm. 22.

1) For English translation of industries, see table 17.

Tabell 23. Sysselsatte etter næring i de enkelte regioner. Årsgjennomsnitt 1978. Prosent *Employed persons by industry in various regions. Annual average 1978. Per cent*

| Nr. No. | Næring Industry ¹⁾ | Region <i>Region</i> | | | | | | | | | | | |
|------------|---|----------------------|---------------|------|-------------------------------|---------------------------------|--------------------------------|---|--|----------------------------|---------------------------------------|---------------|-------------------------|
| | | I alt Total | Akers- hus | Oslo | Hed- mark/ Opp- land | Buske- rud/ Tele- mark | Øst- fold/ Vest- fold | Aust- Agder/ Vest- Agder/ Roga- land | Horda- land/ Sogn og Fjord- ane | Møre og Roms- dal | Sør- og Nord- Trønde- lag | Nord- land | Troms/ Finn- mark |
| 1-9 | I alt, medregnet uoppgitt Total, including unspecified | 100 | 100 | 100 | 100 | 100 | 100 | 100 | 100 | 100 | 100 | 100 | 100 |
| 1 | Jordbruk, skogbruk, fiske og fangst ... | 9 | 4 | (0) | 17 | 7 | 5 | 9 | 10 | 12 | 14 | 11 | 15 |
| 2-4 | Bergverksdrift, industri, kraft- og vannforsyning | 23 | 17 | 18 | 25 | 32 | 34 | 24 | 21 | 25 | 17 | 20 | 15 |
| 5 | Bygge- og anleggs- virksomhet | 9 | 8 | 6 | 10 | 10 | 7 | 10 | 10 | 8 | 9 | 11 | 11 |
| 6 | Varehandel, hotell- og restaurantsvirksomhet | 17 | 19 | 22 | 14 | 15 | 17 | 18 | 15 | 14 | 16 | 18 | 16 |
| 7 | Transport, lagring, post og telekommunikasjoner | 9 | 10 | 9 | 6 | 7 | 7 | 10 | 12 | 12 | 8 | 11 | 11 |
| 8 | Bank- og finansieringsvirksomhet, forsikringsvirksomhet, eiendomsdrift og forretningsmessig tjenesteyting | 5 | 9 | 12 | (3) | (4) | (4) | (4) | (4) | (4) | 5 | (3) | (2) |
| 9 | Offentlig, sosial og privat tjenesteyting | 28 | 33 | 33 | 25 | 25 | 26 | 24 | 28 | 25 | 30 | 26 | 30 |

1) For English translation of industries, see table 17.

Tabell 24. Sysselsatte etter arbeidstid og næring. Årsgjennomsnitt 1977 og 1978. 1 000 *Employed persons by working hours and industry. Annual average 1977 and 1978. 1 000*

| Nr. No. | Næring Industry ¹⁾ | Arbeidstid pr. uke/i uken <i>Working hours per week/in the survey week</i> | | | | | | 40 timer og over hours and more |
|---|--|--|---|------------------------------|--------------------------------|--------------------------------|--------------------------------|--|
| | | I alt, medregnet uoppgitt <i>Total, including unspecified</i> | 0 timer (midlertidig fraværende) <i>0 hours (temporarily absent)</i> | 1-9 timer <i>hours</i> | 10-19 timer <i>hours</i> | 20-29 timer <i>hours</i> | 30-39 timer <i>hours</i> | |
| Årsgjennomsnitt 1977 <i>Annual average</i> | | | | | | | | |
| 1-9 | I alt, medregnet uoppgitt <i>Total, including unspecified</i> | 1 824 | 127 | 81 | 111 | 170 | 329 | 968 |
| 1 | Jordbruk, skogbruk, fiske og fangst | 165 | 8 | (3) | 15 | 22 | 18 | 94 |
| 2-4 | Bergverksdrift, industri, kraft- og vannforsyning | 434 | 28 | 11 | 10 | 24 | 69 | 288 |
| 5 | Bygge- og anleggsvirksomhet | 156 | 11 | (3) | (3) | (4) | 12 | 120 |
| 6 | Varehandel, hotell- og restaurantvirksomhet | 309 | 19 | 18 | 22 | 36 | 51 | 161 |
| 7 | Transport, lagring, post og telekommunikasjoner .. | 171 | 18 | (4) | 5 | 8 | 25 | 91 |
| 8 | Bank- og finansieringsvirksomhet, forsikringsvirksomhet, eiendomsdrift og forretningsmessig tjenesteyting | 85 | 6 | (4) | (3) | 8 | 28 | 36 |
| 9 | Offentlig, sosial og privat tjenesteyting | 501 | 36 | 37 | 52 | 68 | 125 | 178 |
| Årsgjennomsnitt 1978 | | | | | | | | |
| 1-9 | I alt, medregnet uoppgitt | 1 854 | 134 | 81 | 114 | 170 | 341 | 980 |
| 1 | Jordbruk, skogbruk, fiske og fangst | 161 | 8 | (2) | 15 | 21 | 17 | 94 |
| 2-4 | Bergverksdrift, industri, kraft- og vannforsyning | 423 | 27 | 10 | 11 | 23 | 71 | 278 |
| 5 | Bygge- og anleggsvirksomhet | 163 | 12 | (2) | (2) | (4) | 14 | 127 |
| 6 | Varehandel, hotell- og restaurantvirksomhet | 317 | 22 | 17 | 25 | 37 | 52 | 161 |
| 7 | Transport, lagring, post og telekommunikasjoner .. | 170 | 18 | (3) | 6 | 8 | 27 | 90 |
| 8 | Bank- og finansieringsvirksomhet, forsikringsvirksomhet, eiendomsdrift og forretningsmessig tjenesteyting | 97 | 6 | (4) | 5 | 7 | 32 | 43 |
| 9 | Offentlig, sosial og privat tjenesteyting | 519 | 41 | 41 | 49 | 69 | 128 | 186 |

Forspalte: Spm. 22. Tabellhode: Spm. 2 og 6.

1) For English translation of industries, see table 17.

Tabell 25. Sysselsatte etter utdanningsnivå og næring. Årsgjennomsnitt 1977 og 1978. 1 000 *Employed persons by level of education and industry. Annual average 1977 and 1978. 1 000*

| Nr. No. | Næring Industry ¹⁾ | Utdanningsnivå <i>Level of education</i> | | | | | | | | | |
|------------|---|---|-------|--|------|---|------|---|------|--|------|
| | | Nivåer i alt, medregnet uoppgitt <i>Levels, total, including unspecified</i> | | Ungdoms- skolenivå <i>Primary school level</i> | | Gymnas- nivå I <i>Secondary school, level I</i> | | Gymnas- nivå II <i>Secondary school, level II</i> | | Universitets- og høgskole- nivå <i>University level</i> | |
| | | 1977 | 1978 | 1977 | 1978 | 1977 | 1978 | 1977 | 1978 | 1977 | 1978 |
| 1-9 | I alt, medregnet uoppgitt <i>Total, including unspeci- fied</i> | 1 824 | 1 854 | 596 | 582 | 578 | 590 | 355 | 371 | 264 | 276 |
| 1 | Jordbruk, skogbruk, fiske og fangst | 165 | 161 | 84 | 82 | 49 | 49 | 26 | 24 | (4) | (3) |
| 2-4 | Bergverksdrift, industri, kraft- og vannforsyning .. | 434 | 423 | 173 | 162 | 132 | 130 | 87 | 89 | 35 | 35 |
| 5 | Bygge- og anleggsvirk- somhet | 156 | 163 | 71 | 68 | 42 | 46 | 32 | 37 | 9 | 10 |
| 6 | Varehandel, hotell- og restaurantvirksomhet | 309 | 317 | 90 | 95 | 135 | 135 | 58 | 60 | 22 | 20 |
| 7 | Transport, lagring, post og telekommunikasjoner | 171 | 170 | 56 | 50 | 52 | 54 | 42 | 46 | 13 | 12 |
| 8 | Bank- og finansierings- virksomhet, forsikrings- virksomhet, eiendomsdrift og forretningsmessig tjenesteyting | 85 | 97 | 10 | 11 | 30 | 31 | 22 | 27 | 22 | 27 |
| 9 | Offentlig, sosial og privat tjenesteyting | 501 | 519 | 112 | 113 | 138 | 143 | 87 | 86 | 158 | 169 |

Forspalte: Spm. 22. Tabellhode: Spm. 34 og 36.

1) For English translation of industries, see table 17.

Tabell 26. Sysselsatte etter yrke. Årsgjennomsnitt 1975, 1976, 1977 og 1978. 1 000 *Employed persons by occupation. Annual average 1975, 1976, 1977 and 1978. 1 000*

| Nr. No. | Yrke Occupation | Årsgjennomsnitt <i>Annual average</i> | | | |
|------------|---|---------------------------------------|-------|-------|-------|
| | | 1975 | 1976 | 1977 | 1978 |
| 0-X | I alt <i>Total</i> | 1 707 | 1 789 | 1 824 | 1 854 |
| 0 | TEKNISK, VITENSKAPELIG, HUMANISTISK OG KUNST- NERISK ARBEID <i>TECHNICAL, PHYSICAL SCIENCE, HUMANISTIC AND ARTISTIC WORK</i> | 276 | 287 | 303 | 334 |
| | Av dette <i>Of which</i> | | | | |
| 00 | Teknisk arbeid <i>Technical work</i> | 59 | 60 | 64 | 70 |
| 01 | Kjemiker- og fysikerarbeid <i>Chemical and physical work</i> | 12 | 11 | 11 | 11 |
| 03 | Medisinsk arbeid <i>Medical work</i> | 8 | 8 | 9 | 10 |
| 04 | Sykepleie- og annet pleiearbeid <i>Nursing work</i> .. | 67 | 71 | 71 | 85 |
| 05 | Annet syke- og helsevernarbeid <i>Other professional health and medical work</i> | 10 | 10 | 11 | 10 |
| 06 | Pedagogisk arbeid <i>Teaching work</i> | 75 | 80 | 89 | 96 |
| 09 | Kunstnerisk og litterært arbeid <i>Literary and artistic work</i> | 12 | 12 | 13 | 13 |
| 1 | ADMINISTRASJONS- OG FORVALTNINGSARBEID, BEDRIFTS- OG ORGANISASJONSLEDELSE <i>ADMINISTRATIVE EXECUTIVE WORK</i> | 68 | 76 | 83 | 91 |
| 10 | Offentlig administrasjons- og forvaltnings- arbeid <i>Public administration</i> | 21 | 24 | 24 | 24 |
| 11 | Bedrifts- og organisasjonsledelse <i>Other administrative work</i> | 47 | 52 | 59 | 67 |
| 2 | KONTORARBEID <i>CLERICAL WORK</i> | 189 | 189 | 188 | 201 |
| 20 | Bokførings- og kassearbeid <i>Book-keeping and cashier work</i> | 41 | 40 | 35 | 36 |
| 21 | Stenografi- og maskinskrivingsarbeid <i>Stenography and typing</i> | 24 | 22 | 21 | 22 |
| 29 | Annet kontorarbeid <i>Other clerical work</i> | 124 | 127 | 132 | 143 |
| 3 | HANDELSARBEID <i>SALES WORK</i> | 158 | 175 | 176 | 173 |
| | Av dette | | | | |
| 30 | Grossister og detaljister <i>Working proprietors</i> .. | 20 | 19 | 17 | 14 |
| 32 | Handelsreisende- og agenturarbeid <i>Commercial travellers and agents</i> | 7 | 5 | 5 | 6 |
| 33 | Handelsarbeid fra kontor, og detaljhandels- arbeid <i>Other sales work</i> | 125 | 141 | 147 | 144 |
| 4 | JORDBRUKS-, SKOGBRUKS- OG FISKEARBEID <i>AGRICULTURE, FORESTRY, FISHING AND RELATED WORK</i> | 155 | 164 | 162 | 158 |
| | Av dette | | | | |
| 40 | Arbeidsledelse i jord- og skogbruk <i>Farmers, forest owners etc.</i> | 77 | 74 | 77 | 75 |
| 41 | Jordbruksarbeid, dyrerøkt <i>Farm work</i> | 53 | 63 | 62 | 61 |
| 43 | Fiske- og fangstarbeid <i>Fishermen, whalers and sealers</i> | 16 | 16 | 15 | 15 |
| 44 | Skogsarbeid <i>Forestry work</i> | 9 | 10 | 8 | 7 |
| 5 | GRUVE- OG SPRENGINGSARBEID M.M. <i>MINING AND QUARRYING WORK</i> | 7 | 8 | 8 | 9 |
| 6 | TRANSPORT- OG KOMMUNIKASJONSARBEID <i>TRANSPORT AND COMMUNICATION WORK</i> | 148 | 149 | 151 | 148 |
| | Av dette | | | | |
| 60, | Skipsbefalararbeid, deks- og maskinmannskaps- arbeid <i>Ship's officer work, deck and engine-room crew work</i> | 37 | 34 | 36 | 34 |
| 64 | Vegtrafikkarbeid <i>Road transport work</i> | 61 | 62 | 64 | 59 |
| 67 | Post- og telekommunikasjonsarbeid <i>Postal and telecommunication work</i> | 25 | 24 | 23 | 25 |
| 68 | Postalt og annet budarbeid <i>Postal and other messenger work</i> | 9 | 10 | 8 | 9 |

Tabell 26 (forts.). Sysselsatte etter yrke. Årsgjennomsnitt 1975, 1976, 1977 og 1978. 1 000 *Employed persons by occupation. Annual average 1975, 1976, 1977 and 1978. 1 000*

| Nr. | Yrke | Årsgjennomsnitt | | | |
|-----|--|-----------------|------|------|------|
| | | 1975 | 1976 | 1977 | 1978 |
| 7-8 | INDUSTRI-, BYGGE- OG ANLEGGSSARBEID <i>MANUFACTURING WORK ETC.</i> | 482 | 496 | 506 | 495 |
| | Av dette | | | | |
| 70 | Tekstilarbeid <i>Textile work</i> | 11 | 10 | 10 | 9 |
| 71 | Tilskjærings- og sømarbeid <i>Cutter and seam work</i> | 15 | 19 | 19 | 16 |
| 73 | Smelteverk-, metallverk- og støperiarbeid <i>Smelting, metallurgical and foundry work</i> | 15 | 17 | 13 | 12 |
| 75 | Jern- og metallvarearbeid <i>Iron and metal ware work</i> | 127 | 128 | 131 | 126 |
| 76 | Elektroarbeid <i>Electrical work</i> | 39 | 40 | 43 | 44 |
| 77 | Trearbeid <i>Wood work</i> | 78 | 81 | 85 | 80 |
| 78 | Malings- og bygningstapetseringsarbeid <i>Painting and paperhanging work</i> | 14 | 12 | 14 | 13 |
| 79 | Annet bygge- og anleggsarbeid <i>Bricklaying and building work etc.</i> | 31 | 34 | 37 | 35 |
| 80 | Grafisk arbeid <i>Graphic work</i> | 13 | 14 | 13 | 13 |
| 82 | Næringsmiddelarbeid <i>Food industry work</i> | 26 | 24 | 26 | 27 |
| 83 | Kjemisk prosessarbeid, treforedlings- og papirarbeid <i>Chemical work</i> | 12 | 15 | 14 | 14 |
| 85 | Annet tilvirkingsarbeid <i>Other manufacturing work</i> | 12 | 13 | 12 | 14 |
| 86 | Pakke- og emballeringsarbeid <i>Packing work</i> ... | 10 | 11 | 14 | 12 |
| 87 | Maskin- og motordrift <i>Machine and motorpower work</i> | 35 | 34 | 31 | 32 |
| 88 | Laste-, losse- og lagerarbeid <i>Dock and warehouse work</i> | 27 | 25 | 27 | 31 |
| 9 | SERVICEARBEID <i>SERVICE WORK</i> | 212 | 232 | 234 | 233 |
| | Av dette | | | | |
| 90 | Sivilt overvåkings- og tryggingarbeid <i>Public safety, prevention and protection work</i> | 16 | 16 | 16 | 16 |
| 91 | Hotell- og restaurantarbeid, husarbeid <i>Domestic work, doorman work etc.</i> | 78 | 84 | 88 | 93 |
| 92 | Serveringsarbeid <i>Serving work</i> | 14 | 16 | 15 | 18 |
| 93 | Vaktmester- og rengjøringsarbeid <i>Building, caretaking and cleaning work</i> | 84 | 95 | 94 | 88 |
| 94 | Hygiene og skjønnhetspleie <i>Hygiene and beauty treatment</i> | 8 | 10 | 10 | 9 |
| X | MILITÆRT ARBEID OG VIRKSOMHET SOM IKKE KAN IDENTIFISERES <i>MILITARY WORK AND OCCUPATION NOT SPECIFIED</i> | 12 | 13 | 13 | 13 |

Forspalte: Spm. 25.

Tabell 27. Sysselsatte etter kjønn, yrkesstatus og yrke. Årsgjennomsnitt 1977 og 1978. 1 000
 Employed persons by sex, status and occupation. Annual average 1977 and 1978. 1 000

| Nr. No. | Yrke Occupation | Kjønn Sex | Yrkesstatus Status | | | | | | | |
|------------|--|--------------|---|-------|---|------|--|-------|--|------|
| | | | I alt, medregnet uoppgitt Total, including unspecified | | Selvstendige yrkesutøvere Self-employed | | Lønnstakere Salaried employees and wage earners | | Familie- arbeidere Family workers | |
| | | | 1977 | 1978 | 1977 | 1978 | 1977 | 1978 | 1977 | 1978 |
| 0-X | I alt Total | M+K M+F | 1 824 | 1 854 | 192 | 195 | 1 566 | 1 593 | 62 | 60 |
| 0-X | I alt | M | 1 108 | 1 114 | 161 | 158 | 931 | 937 | 13 | 14 |
| | | K | 716 | 740 | 31 | 37 | 635 | 656 | 49 | 46 |
| 0 | Teknisk, vitenskapelig, humanistisk og kunstnerisk arbeid <i>Technical, physi- cal science, humanistic and artistic work</i> | M | 154 | 171 | 11 | 12 | 143 | 158 | (0) | (0) |
| | | K | 149 | 163 | (4) | 5 | 145 | 158 | (0) | (0) |
| 1 | Administrasjons- og for- valtningsarbeid, bedrifts- og organisasjonsledelse <i>Administrative executive work</i> | M | 72 | 78 | 6 | 8 | 66 | 70 | (0) | (0) |
| | | K | 11 | 13 | (1) | (1) | 10 | 12 | (0) | (0) |
| 2 | Kontorarbeid <i>Clerical work</i> | M | 52 | 55 | (1) | (2) | 51 | 53 | (0) | (0) |
| | | K | 136 | 145 | (0) | (0) | 133 | 142 | (3) | (3) |
| 3 | Handelsarbeid <i>Sales work</i> | M | 85 | 78 | 14 | 12 | 69 | 65 | (1) | (1) |
| | | K | 91 | 95 | 5 | 6 | 80 | 85 | 6 | (4) |
| 4 | Jordbruks-, skogbruks- og fiskearbeid <i>Agriculture, forestry, fishing and related work</i> | M | 113 | 110 | 75 | 71 | 27 | 28 | 10 | 11 |
| | | K | 49 | 48 | 6 | 8 | 6 | 5 | 37 | 35 |
| 5,7-8 | Gruve- og sprengingsarbeid, industri-, bygge- og an- leggsarbeid <i>Mining and quarrying work, manufac- turing work etc.</i> | M | 448 | 442 | 35 | 36 | 411 | 404 | (2) | (1) |
| | | K | 66 | 62 | (2) | (3) | 63 | 58 | (1) | (1) |
| 6 | Transport- og kommunika- sjonsarbeid <i>Transport and communication work</i> | M | 127 | 125 | 16 | 15 | 111 | 109 | (0) | (0) |
| | | K | 24 | 23 | (1) | (0) | 22 | 22 | (1) | (0) |
| 9 | Servicearbeid <i>Service work</i> | M | 46 | 44 | (3) | (2) | 43 | 42 | (0) | (0) |
| | | K | 188 | 189 | 12 | 13 | 175 | 174 | (1) | (2) |
| X | Militært arbeid og virksom- het som ikke kan identifi- seres <i>Military work and occupation not specified</i> . | M | 11 | 11 | (0) | (0) | 10 | 9 | (0) | (0) |
| | | K | (2) | (2) | (0) | (0) | (1) | (1) | (0) | (0) |

Forspalte: Spm. 25. Tabellhode: Spm. 23 og 24.

Tabell 28. Sysselsatte etter alder og yrke. Årsgjennomsnitt 1977 og 1978. 1 000 *Employed persons by age and occupation. Annual average 1977 and 1978. 1 000*

| Nr. No. | Yrke <i>Occupation</i> ¹⁾ | I alt <i>Total</i> | Alder <i>Age</i> | | | | | | | | |
|---|---|-----------------------|-----------------------------|-----------------------------|-----------------------------|-----------------------------|-----------------------------|-----------------------------|-----------------------------|-----------------------------|-----------------------------|
| | | | 16-19 år <i>years</i> | 20-24 år <i>years</i> | 25-29 år <i>years</i> | 30-49 år <i>years</i> | 50-59 år <i>years</i> | 60-64 år <i>years</i> | 65-66 år <i>years</i> | 67-69 år <i>years</i> | 70-74 år <i>years</i> |
| Årsgjennomsnitt 1977 <i>Annual average</i> | | | | | | | | | | | |
| 0-X | I alt | 1 824 | 105 | 180 | 219 | 741 | 353 | 132 | 41 | 31 | 22 |
| 0 | Teknisk, vitenskapelig, humanistisk og kunstnerisk arbeid | 303 | 5 | 26 | 52 | 151 | 46 | 14 | (4) | (3) | (2) |
| 1 | Administrasjons- og forvaltningsarbeid, bedrifts- og organisasjonsledelse . | 83 | (0) | (1) | (4) | 40 | 25 | 8 | (2) | (2) | (1) |
| 2 | Kontorarbeid | 188 | 9 | 27 | 31 | 76 | 33 | 8 | (2) | (1) | (1) |
| 3 | Handelsarbeid | 176 | 15 | 16 | 19 | 77 | 30 | 11 | (3) | (3) | (2) |
| 4 | Jordbruks-, skogbruks- og fiskearbeid | 162 | 8 | 9 | 9 | 50 | 40 | 21 | 9 | 8 | 8 |
| 5,7-8 | Gruve- og sprengingsarbeid, industri-, bygge- og anleggsarbeid . | 514 | 35 | 58 | 66 | 196 | 97 | 40 | 12 | 7 | (3) |
| 6 | Transport- og kommunikasjonsarbeid | 151 | 11 | 19 | 18 | 64 | 27 | 8 | (2) | (1) | (1) |
| 9 | Servicearbeid | 234 | 21 | 22 | 18 | 83 | 52 | 21 | 7 | 6 | (4) |
| X | Militært arbeid og arbeidskraft som ikke kan identifiseres | 13 | (1) | (2) | (2) | (4) | (3) | (1) | (0) | (0) | (0) |
| Årsgjennomsnitt 1978 | | | | | | | | | | | |
| 0-X | I alt | 1 854 | 101 | 188 | 216 | 771 | 349 | 136 | 40 | 31 | 22 |
| 0 | Teknisk, vitenskapelig, humanistisk og kunstnerisk arbeid | 334 | (4) | 30 | 52 | 171 | 50 | 16 | 5 | (3) | (3) |
| 1 | Administrasjons- og forvaltningsarbeid, bedrifts- og organisasjonsledelse | 91 | (0) | (1) | 5 | 45 | 25 | 9 | (2) | (2) | (2) |
| 2 | Kontorarbeid | 200 | 9 | 29 | 29 | 85 | 34 | 8 | (3) | (2) | (1) |
| 3 | Handelsarbeid | 173 | 17 | 17 | 15 | 74 | 31 | 12 | (3) | (3) | (1) |
| 4 | Jordbruks-, skogbruks- og fiskearbeid | 158 | 9 | 8 | 11 | 50 | 35 | 22 | 7 | 8 | 8 |
| 5,7-8 | Gruve- og sprengingsarbeid, industri-, bygge- og anleggsarbeid | 504 | 35 | 58 | 65 | 191 | 96 | 38 | 11 | 6 | (4) |
| 6 | Transport- og kommunikasjonsarbeid | 148 | 9 | 20 | 17 | 65 | 24 | 9 | (1) | (2) | (1) |
| 9 | Servicearbeid | 233 | 18 | 23 | 20 | 85 | 51 | 21 | 8 | 5 | (2) |
| X | Militært arbeid og virksomhet som ikke kan identifiseres | 13 | (0) | (2) | (2) | 5 | (3) | (1) | (0) | (0) | (0) |

Forspalte: Spm. 25.

1) For English translation of occupations, see table 27.

Tabell 29. Sysselsatte etter region og yrke. Årsgjennomsnitt 1977 og 1978. 1 000 *Employed persons by region and occupation. Annual average 1977 and 1978. 1 000*

| Nr. No. | Yrke Occupation ¹⁾ | Region <i>Region</i> | | | | | | | | | | | |
|---|--|-----------------------|---------------|------|-------------------------------|---------------------------------|--------------------------------|---|---|----------------------------|---------------------------------------|---------------|-------------------------|
| | | I alt <i>Total</i> | Akers- hus | Oslo | Hed- mark/ Opp- land | Buske- rud/ Tele- mark | Øst- fold/ Vest- fold | Aust- Agder/ Vest- Agder/ Roga- land | Horda- land/ Sogn og Fjor- dal | Møre og Roms- dal | Sør- og Nord- Trøn- delag | Nord- land | Troms/ Finn- mark |
| Årsgjennomsnitt 1977 <i>Annual average</i> | | | | | | | | | | | | | |
| 0-X | I alt | 1 824 | 178 | 241 | 163 | 163 | 182 | 229 | 217 | 99 | 160 | 98 | 94 |
| 0 | Teknisk, vitenskape- lig, humanistisk og kunstnerisk arbeid . | 303 | 35 | 54 | 19 | 28 | 26 | 33 | 35 | 12 | 31 | 14 | 16 |
| 1 | Administrasjons- og forvaltningsarbeid, bedrifts- og organi- sasjonsledelse | 83 | 13 | 21 | 5 | 6 | 7 | 8 | 8 | (4) | 5 | (4) | (2) |
| 2 | Kontorarbeid | 188 | 28 | 45 | 10 | 13 | 18 | 23 | 17 | 7 | 13 | 8 | 6 |
| 3 | Handelsarbeid | 176 | 21 | 25 | 16 | 14 | 19 | 23 | 18 | 8 | 15 | 9 | 8 |
| 4 | Jordbruks-, skog- bruks- og fiske- arbeid | 162 | 9 | (2) | 27 | 13 | 10 | 20 | 24 | 13 | 22 | 11 | 11 |
| 5,7-8 | Gruve- og sprengings- arbeid, industri-, bygge- og anleggs- arbeid | 514 | 37 | 44 | 54 | 55 | 63 | 71 | 67 | 30 | 40 | 26 | 27 |
| 6 | Transport- og kom- munikasjonsarbeid .. | 151 | 14 | 19 | 10 | 11 | 14 | 20 | 22 | 9 | 11 | 11 | 10 |
| 9 | Servicearbeid | 234 | 20 | 30 | 22 | 21 | 23 | 29 | 25 | 15 | 21 | 15 | 13 |
| X | Militært arbeid og virksomhet som ikke kan identifiseres .. | 13 | : | : | : | : | : | : | : | : | : | : | : |
| Årsgjennomsnitt 1978 | | | | | | | | | | | | | |
| 0-X | I alt | 1 854 | 180 | 242 | 167 | 169 | 182 | 230 | 219 | 103 | 166 | 100 | 95 |
| 0 | Teknisk, vitenskape- lig, humanistisk og kunstnerisk arbeid . | 334 | 42 | 57 | 20 | 30 | 31 | 38 | 39 | 15 | 31 | 14 | 17 |
| 1 | Administrasjons- og forvaltningsarbeid, bedrifts- og organi- sasjonsledelse | 91 | 13 | 23 | 5 | 6 | 7 | 11 | 8 | 5 | 6 | (4) | (3) |
| 2 | Kontorarbeid | 200 | 27 | 50 | 13 | 16 | 19 | 22 | 17 | 6 | 15 | 9 | 6 |
| 3 | Handelsarbeid | 173 | 20 | 24 | 14 | 14 | 20 | 23 | 17 | 8 | 15 | 9 | 9 |
| 4 | Jordbruks-, skog- bruks- og fiske- arbeid | 158 | 8 | (1) | 28 | 12 | 9 | 19 | 22 | 12 | 24 | 10 | 13 |
| 5,7-8 | Gruve- og sprengings- arbeid, industri-, bygge- og anleggs- arbeid | 504 | 35 | 44 | 50 | 58 | 61 | 69 | 64 | 31 | 39 | 28 | 25 |
| 6 | Transport- og kom- munikasjonsarbeid .. | 148 | 13 | 15 | 11 | 11 | 13 | 20 | 22 | 12 | 12 | 10 | 9 |
| 9 | Servicearbeid | 233 | 21 | 26 | 25 | 20 | 22 | 27 | 28 | 14 | 23 | 15 | 12 |
| X | Militært arbeid og virksomhet som ikke kan identifiseres .. | 13 | : | : | : | : | : | : | : | : | : | : | : |

Forspalte: Spm. 25.

1) For English translation of occupations, see table 27.

Tabell 30. Sysselsatte etter yrke i de enkelte regioner. Årsgjennomsnitt 1978. Prosent *Employed persons by occupation in various regions. Annual average 1978. Per cent*

| Nr. No. | Yrke Occupation ¹⁾ | Region <i>Region</i> | | | | | | | | | | | |
|------------|---|----------------------|---------------|------|-------------------------------|---------------------------------|--------------------------------|---|--|----------------------------|---------------------------------------|---------------|-------------------------|
| | | I alt Total | Akers- hus | Oslo | Hed- mark/ Opp- land | Buske- rud/ Tele- mark | Øst- fold/ Vest- fold | Aust- Agder/ Vest- Agder/ Roga- land | Horda- land/ Sogn og Fjor- dane | Møre og Roms- dal | Sør- og Nord- Trøn- delag | Nord- land | Troms/ Finn- mark |
| 0-X | I alt | 100 | 100 | 100 | 100 | 100 | 100 | 100 | 100 | 100 | 100 | 100 | 100 |
| 0 | Teknisk, vitenskapelig, humanistisk og kunstnerisk arbeid | 18 | 23 | 24 | 12 | 18 | 17 | 17 | 18 | 14 | 19 | 14 | 18 |
| 1 | Administrasjons- og forvaltningsarbeid, bedrifts- og organisasjonsledelse | 5 | 7 | 10 | 3 | 4 | 4 | 5 | 4 | 4 | 4 | (4) | (3) |
| 2 | Kontorarbeid | 11 | 15 | 21 | 8 | 10 | 10 | 10 | 8 | 6 | 9 | 9 | 6 |
| 3 | Handelsarbeid | 9 | 12 | 10 | 8 | 8 | 11 | 10 | 8 | 8 | 9 | 9 | 9 |
| 4 | Jordbruks-, skogbruks- og fiskearbeid | 9 | 4 | (0) | 17 | 7 | 5 | 8 | 10 | 12 | 14 | 10 | 14 |
| 5,7-8 | Gruve- og sprengingsarbeid, industri-, bygge- og anleggsarbeid | 27 | 19 | 18 | 30 | 35 | 33 | 30 | 28 | 30 | 24 | 28 | 27 |
| 6 | Transport- og kommunikasjonsarbeid | 8 | 7 | 6 | 7 | 6 | 7 | 8 | 10 | 12 | 7 | 10 | 9 |
| 9 | Servicearbeid | 12 | 12 | 11 | 15 | 12 | 12 | 12 | 13 | 14 | 14 | 15 | 13 |
| X | Militært arbeid og arbeidskraft som ikke kan identifiseres | 1 | : | : | : | : | : | : | : | : | : | : | : |

Forspalte: Spm. 25.

1) For English translation of occupations, see table 27.

Tabell 31. Sysselsatte etter utdanningsnivå og yrke. Årsgjennomsnitt 1977 og 1978. 1 000 *Employed persons by level of education and occupation. Annual average 1977 and 1978. 1 000*

| Nr. No. | Yrke Occupation ¹⁾ | Utdanningsnivå <i>Level of education</i> | | | | | | | | | |
|------------|---|--|-------|--|------|---|------|---|------|--|------|
| | | Nivåer i alt, medregnet uoppgitt Levels, total, including unspecified | | Ungdoms- skolenivå Primary school level | | Gymnas- nivå I Secondary school, level I | | Gymnas- nivå II Secondary school, level II | | Universitets- og høghskolenivå University level | |
| | | 1977 | 1978 | 1977 | 1978 | 1977 | 1978 | 1977 | 1978 | 1977 | 1978 |
| 0-X | I alt | 1 824 | 1 854 | 596 | 582 | 578 | 590 | 355 | 371 | 264 | 276 |
| 0 | Teknisk, vitenskapelig, humanistisk og kunstnerisk arbeid | 303 | 334 | 19 | 22 | 52 | 56 | 52 | 57 | 177 | 195 |
| 1 | Administrasjons- og forvaltningsarbeid, bedrifts- og organisasjonsledelse | 83 | 91 | (4) | 5 | 23 | 24 | 27 | 28 | 29 | 32 |
| 2 | Kontorarbeid | 188 | 200 | 20 | 21 | 107 | 109 | 42 | 50 | 17 | 18 |
| 3 | Handelsarbeid | 176 | 173 | 52 | 49 | 78 | 78 | 32 | 32 | 10 | 9 |
| 4 | Jordbruks-, skogbruks- og fiskearbeid | 162 | 158 | 84 | 81 | 48 | 49 | 25 | 23 | (3) | (3) |
| 5,7-8 | Gruve- og sprengingsarbeid, industri-, bygge- og anleggsarbeid | 514 | 504 | 236 | 226 | 149 | 154 | 109 | 108 | 13 | 8 |
| 6 | Transport- og kommunikasjonsarbeid | 151 | 148 | 59 | 53 | 45 | 47 | 33 | 36 | 6 | (4) |
| 9 | Servicearbeid | 234 | 233 | 120 | 122 | 74 | 71 | 30 | 32 | 5 | (4) |
| X | Militært arbeid og virksomhet som ikke kan identifiseres ... | 13 | 13 | (2) | (2) | (2) | (2) | 5 | 5 | (4) | (3) |

Forspalte: Spm. 25. Tabellhode: Spm. 34 og 36.

1) For English translation of occupations, see table 27.

Tabell 32. Sysselsatte etter arbeidstid og yrkesstatus. Årsgjennomsnitt 1977 og 1978. 1 000
Employed persons by working hours and status. Annual average 1977 and 1978. 1 000

| Yrkesstatus Status | Arbeidstid pr. uke/i uken Working hours per week/in the survey week | | | | | | | | Gjennomsnittlig arbeidstid pr. uke/i uken Average working hours per week/in the survey week |
|--|--|--|-----------------------|-------------------------|-------------------------|-------------------------|---------------------------------|--|--|
| | I alt, medregnet uoppgitt Total, including unspecified | 0 timer (midlertidig fraværende) 0 hours (temporarily absent) | 1-9 timer hours | 10-19 timer hours | 20-29 timer hours | 30-39 timer hours | 40 timer og over and more | | |
| Årsgjennomsnitt 1977 Annual average | | | | | | | | | |
| I alt, medregnet uoppgitt Total, including unspecified | 1 824 | 127 | 81 | 111 | 170 | 329 | 968 | | 37 |
| Selvstendige yrkesutøvere Self-employed | 192 | 12 | 7 | 8 | 13 | 18 | 130 | | 46 |
| Lønnstakere Salaried employees and wage earners | 1 566 | 115 | 73 | 89 | 141 | 300 | 814 | | 36 |
| Familiearbeidere uten fast avtalt lønn Unpaid family workers | 62 | . | . | 13 | 16 | 11 | 22 | | 33 |
| Årsgjennomsnitt 1978 | | | | | | | | | |
| I alt, medregnet uoppgitt | 1 854 | 134 | 81 | 114 | 170 | 341 | 980 | | 33 |
| Selvstendige yrkesutøvere | 195 | 12 | 6 | 9 | 13 | 18 | 135 | | 45 |
| Lønnstakere | 1 593 | 121 | 74 | 91 | 140 | 312 | 822 | | 36 |
| Familiearbeidere uten fast avtalt lønn | 60 | . | . | 13 | 16 | 10 | 20 | | 32 |

Forspalte: Spm. 23 og 24. Tabellhode: Spm. 2 og 6.

Tabell 33. Sysselsatte etter arbeidstid og alder. Årsgjennomsnitt 1977 og 1978. 1 000
Employed persons by working hours and age. Annual average 1977 and 1978. 1 000

| Alder Age | Arbeidstid pr. uke Working hours per week | | | | | | | | | | | | | | Gjennom- snittlig arbeids- tid pr. uke Average working hours per week | |
|--------------------|---|-------|--|------|-----------------------|-------------------------|-------------------------|-------------------------|---------------------------------|------|------|------|------|------|---|------|
| | I alt, medregnet uoppgitt Total, including unspecified | | 0 timer (midler- tidig fra- værende) 0 hours (tempora- rily absent) | | 1-9 timer hours | 10-19 timer hours | 20-29 timer hours | 30-39 timer hours | 40 timer og over and more | | | | | | | |
| | 1977 | 1978 | 1977 | 1978 | 1977 | 1978 | 1977 | 1978 | 1977 | 1978 | 1977 | 1978 | 1977 | 1978 | 1977 | 1978 |
| I alt Total | 1 824 | 1 854 | 127 | 134 | 81 | 81 | 111 | 114 | 170 | 170 | 329 | 341 | 968 | 980 | 37 | 37 |
| 16-19 år years ... | 105 | 101 | 6 | (4) | 19 | 20 | 7 | 10 | 6 | 5 | 13 | 13 | 51 | 46 | 30 | 29 |
| 20-24 " " ... | 180 | 188 | 14 | 13 | 7 | 6 | 7 | 9 | 9 | 10 | 34 | 37 | 103 | 107 | 37 | 37 |
| 25-29 " " ... | 219 | 216 | 18 | 17 | 7 | 6 | 10 | 10 | 15 | 16 | 46 | 42 | 117 | 119 | 37 | 38 |
| 30-49 " " ... | 741 | 771 | 47 | 51 | 24 | 26 | 46 | 46 | 74 | 79 | 137 | 146 | 398 | 411 | 38 | 38 |
| 50-59 " " ... | 353 | 349 | 23 | 28 | 11 | 11 | 24 | 20 | 39 | 36 | 62 | 65 | 189 | 186 | 37 | 37 |
| 60-64 " " ... | 132 | 136 | 11 | 12 | 5 | 7 | 8 | 9 | 14 | 12 | 22 | 23 | 71 | 71 | 37 | 37 |
| 65-66 " " ... | 41 | 40 | (4) | (4) | (2) | (1) | (3) | (3) | 5 | (4) | 7 | 7 | 20 | 20 | 36 | 36 |
| 67-69 " " ... | 31 | 31 | (2) | (3) | (3) | (2) | (3) | (3) | (4) | (4) | 5 | 5 | 13 | 14 | 34 | 35 |
| 70-74 " " ... | 22 | 22 | (2) | (2) | (3) | (2) | (3) | (4) | (4) | (4) | (3) | (3) | 6 | 6 | 27 | 28 |

Tabellhode: Spm. 2 og 6.

Tabell 34. Sysselsatte i inntektsgivende arbeid, med arbeidstid 1-20 timer pr. uke, etter kjønn, ekteskabelig status og hva de selv regnet som sin hovedsakelige virksomhet i undersøkelsesuken. Årsgjennomsnitt 1977 og 1978. 1 000 *Persons at work with 1-20 working hours per week, by sex, marital status and what they considered as their main activity in the survey week. Annual average 1977 and 1978. 1 000*

| Hovedsakelig virksomhet <i>Main activity</i> | I alt <i>Total</i> | Menn <i>Males</i> | Kvinner <i>Females</i> | |
|---|-----------------------|----------------------|------------------------|---|
| | | | I alt <i>Total</i> | Av dette gifte <i>Of which married</i> |
| Årsgjennomsnitt 1977 <i>Annual average</i> | | | | |
| I alt <i>Total</i> | 227 | 46 | 181 | 143 |
| Inntektsgivende arbeid ¹⁾ <i>Paid work</i> ¹⁾ | 44 | 12 | 32 | 23 |
| Husarbeid hjemme <i>Own housework</i> | 118 | (1) | 117 | 106 |
| Skolegang/studier <i>Going to school/studies</i> | 31 | 16 | 15 | (1) |
| Pensjonert/ufør <i>Pensioned/disabled</i> | 5 | 5 | (0) | (0) |
| Annet og uoppgitt <i>Other activities and unspecified</i> | 29 | 12 | 17 | 13 |
| Årsgjennomsnitt 1978 | | | | |
| I alt | 233 | 45 | 188 | 146 |
| Inntektsgivende arbeid ¹⁾ | 49 | 13 | 36 | 25 |
| Husarbeid hjemme | 114 | (1) | 113 | 104 |
| Skolegang/studier | 34 | 16 | 18 | (1) |
| Pensjonert/ufør | 7 | 6 | (1) | (0) |
| Annet og uoppgitt | 29 | 9 | 20 | 15 |

Forspalte: Spm. 7.

1) Medregnet personer som arbeidde 20 timer eller mindre fordi de var midlertidig fraværende fra inntektsgivende arbeid en del av undersøkelsesuken.

1) *Including persons working 20 hours or less because they were temporarily absent from work part of the survey week.*

Tabell 35. Sysselsatte gifte kvinner etter arbeidstid og utdanningsnivå. Årsgjennomsnitt 1977 og 1978. 1 000 *Employed married women by number of working hours and level of education. Annual average 1977 and 1978. 1 000*

| Utdanningsnivå <i>Level of education</i> | Arbeidstid i uken <i>Working hours in the survey week</i> | | | | | | | Gjennomsnittlig arbeidstid i uken <i>Weekly average in the survey week</i> |
|---|--|---|---------------------------|-----------------------------|-----------------------------|-----------------------------|---|---|
| | I alt, medregnet uoppgitt <i>Total, including unspecified</i> | 0 timer (midlertidig fraværende) <i>0 hours (temporarily unspecified absent)</i> | 1-9 timer <i>hours</i> | 10-19 timer <i>hours</i> | 20-29 timer <i>hours</i> | 30-39 timer <i>hours</i> | 40 timer og over <i>hours and more</i> | |
| Årsgjennomsnitt 1977 <i>Annual average</i> | | | | | | | | |
| I alt, medregnet uoppgitt <i>Total, including unspecified</i> | 484 | 40 | 41 | 77 | 112 | 105 | 107 | 28 |
| Ungdomsskolenivå <i>Primary school level</i> | 171 | 13 | 18 | 28 | 43 | 31 | 38 | 27 |
| Gymnasnivå I <i>Secondary school, level I</i> | 193 | 16 | 14 | 31 | 42 | 47 | 42 | 28 |
| Gymnasnivå II <i>Secondary school, level II</i> | 45 | (4) | (3) | 7 | 10 | 11 | 11 | 29 |
| Universitets- og høghskolenivå <i>University level</i> | 69 | 7 | 5 | 10 | 16 | 16 | 15 | 29 |
| Årsgjennomsnitt 1978 | | | | | | | | |
| I alt, medregnet uoppgitt | 502 | 46 | 42 | 77 | 114 | 107 | 113 | 28 |
| Ungdomsskolenivå | 168 | 12 | 18 | 28 | 40 | 31 | 37 | 27 |
| Gymnasnivå I | 202 | 18 | 15 | 29 | 48 | 47 | 44 | 28 |
| Gymnasnivå II | 47 | 7 | (3) | 7 | 8 | 11 | 11 | 28 |
| Universitets- og høghskolenivå ... | 77 | 9 | 5 | 11 | 16 | 17 | 19 | 30 |

Forspalte: Spm. 34 og 36. Tabellhode: Spm. 2 og 6.

Tabell 36. Sysselsatte gifte kvinner etter arbeidstid og tallet på barn under 16 år i boligen. Årsgjennomsnitt 1977 og 1978. 1 000 *Employed married women by number of working hours and number of children at ages under 16 years in the dwelling. Annual average 1977 and 1978. 1 000*

| Tallet på barn under 16 år i boligen <i>Number of children at ages under 16 years in the dwelling</i> | Arbeidstid pr. uke <i>Working hours per week</i> | | | | | | | | | | | | Gjennomsnittlig arbeidstid pr. uke <i>Average working hours per week</i> | |
|--|--|------|---|------|----------------------------|------|-----------------------------|------|-----------------------------|------|---|------|---|------|
| | I alt, medregnet uoppgitt <i>Total, including unspecified</i> | | 0 timer (midlertidig fraværende) <i>0 hours (temporarily absent)</i> | | 1-19 timer <i>hours</i> | | 20-29 timer <i>hours</i> | | 30-39 timer <i>hours</i> | | 40 timer og over <i>hours and more</i> | | | |
| | 1977 | 1978 | 1977 | 1978 | 1977 | 1978 | 1977 | 1978 | 1977 | 1978 | 1977 | 1978 | 1977 | 1978 |
| I alt, medregnet uoppgitt <i>Total, including unspecified</i> | 484 | 502 | 40 | 46 | 118 | 119 | 112 | 114 | 105 | 107 | 107 | 113 | 28 | 28 |
| 0 barn <i>child</i> | 210 | 221 | 15 | 17 | 40 | 44 | 45 | 44 | 52 | 54 | 57 | 60 | 30 | 30 |
| 1 " " | 114 | 116 | 11 | 14 | 28 | 24 | 26 | 27 | 25 | 25 | 23 | 26 | 27 | 28 |
| 2 " <i>children</i> | 109 | 117 | 10 | 11 | 34 | 34 | 27 | 32 | 20 | 20 | 18 | 19 | 25 | 25 |
| 3 barn og flere <i>children and more</i> | 50 | 48 | (4) | (4) | 17 | 17 | 13 | 11 | 8 | 8 | 9 | 8 | 25 | 24 |

Forspalte: Spm. 29. Tabellhode: Spm. 2 og 6.

Tabell 37. Sysselsatte gifte kvinner etter arbeidstid og tallet på personer i boligen. Årsgjennomsnitt 1977 og 1978. 1 000 *Employed married women by number of working hours and number of persons in the dwelling. Annual average 1977 and 1978. 1 000*

| Tallet på personer i boligen <i>Number of persons in the dwelling</i> | Arbeidstid pr. uke <i>Working hours per week</i> | | | | | | | | | | | | Gjennomsnittlig arbeidstid pr. uke <i>Average working hours per week</i> | |
|--|--|------|---|------|----------------------------|------|-----------------------------|------|-----------------------------|------|---|------|---|------|
| | I alt, medregnet uoppgitt <i>Total, including unspecified</i> | | 0 timer (midlertidig fraværende) <i>0 hours (temporarily absent)</i> | | 1-19 timer <i>hours</i> | | 20-29 timer <i>hours</i> | | 30-39 timer <i>hours</i> | | 40 timer og over <i>hours and more</i> | | | |
| | 1977 | 1978 | 1977 | 1978 | 1977 | 1978 | 1977 | 1978 | 1977 | 1978 | 1977 | 1978 | 1977 | 1978 |
| I alt, medregnet uoppgitt <i>Total, including unspecified</i> .. | 484 | 502 | 40 | 46 | 118 | 119 | 112 | 114 | 105 | 107 | 107 | 113 | 28 | 28 |
| 2 personer <i>persons</i> .. | 115 | 125 | 9 | 11 | 20 | 23 | 22 | 20 | 29 | 34 | 35 | 36 | 31 | 31 |
| 3 " " .. | 123 | 122 | 13 | 13 | 28 | 25 | 27 | 28 | 28 | 25 | 27 | 29 | 28 | 29 |
| 4 " " .. | 142 | 149 | 12 | 14 | 38 | 39 | 36 | 40 | 29 | 28 | 26 | 28 | 26 | 27 |
| 5 " " .. | 68 | 73 | 5 | 6 | 21 | 22 | 18 | 18 | 12 | 13 | 12 | 13 | 26 | 25 |
| 6 personer og flere <i>persons and more</i> ... | 34 | 28 | (2) | (2) | 9 | 8 | 9 | 7 | 6 | 6 | 7 | 5 | 27 | 27 |

Forspalte: Spm. 27. Tabellhode: Spm. 2 og 6.

Tabell 38. Sysselsatte gifte kvinner etter arbeidstid og timetall pr. uke for leid hjelp til husarbeid. Årsgjennomsnitt 1977 og 1978. 1 000 *Employed married women by number of working hours and hours of paid domestic services hired per week. Annual average 1977 and 1978. 1 000*

| Timetall pr. uke for leid hjelp hjemme <i>Number of hours of paid domestic services hired per week</i> | Arbeidstid pr. uke <i>Working hours per week</i> | | | | | | | | | | Gjennomsnittlig arbeidstid pr. uke <i>Average working hours per week</i> | |
|--|--|------|---|------|-------------------------------|------|--------------------------------|------|--|------|---|------|
| | I alt, medregnet uoppgitt <i>Total, including unspecified</i> | | 0 timer (midlertidig fraværende) <i>0 hours (temporarily absent)</i> | | 1-29 timer <i>hours</i> | | 30-39 timer <i>hours</i> | | 40 timer og over <i>hours and more</i> | | | |
| | 1977 | 1978 | 1977 | 1978 | 1977 | 1978 | 1977 | 1978 | 1977 | 1978 | 1977 | 1978 |
| I alt, medregnet uopp- gitt <i>Total, including unspecified</i> | 484 | 502 | 40 | 46 | 230 | 233 | 105 | 107 | 107 | 113 | 28 | 28 |
| 0 timer <i>hours</i> | 464 | 481 | 39 | 45 | 224 | 227 | 99 | 101 | 100 | 106 | 27 | 28 |
| 1-14 " " | 13 | 15 | (1) | (1) | (4) | (4) | (3) | 5 | 5 | 5 | 34 | 33 |
| 15 timer og over <i>hours and more</i> ... | 7 | 6 | (0) | (0) | (2) | (2) | (3) | (1) | (2) | (2) | 34 | 34 |

Forspalte: Spm. 33. Tabellhode: Spm. 2 og 9.

Tabell 39. Gifte kvinner i arbeidsstyrken i grupper for tallet på barn under 16 år i boligen og alder på yngste barn, i prosent av gifte kvinner i alt i hver gruppe. Årsgjennomsnitt 1977 og 1978 *Married women in the labour force in groups, by number of children at ages under 16 years in the dwelling, and age of the youngest child as per cent of total married women in each group. Annual average 1977 and 1978*

| Tallet på barn under 16 år i boligen <i>Number of children at ages under 16 years in the dwelling</i> | I alt, medregnet uoppgitt <i>Total, including unspecified</i> | | Alder på yngste barn <i>Age of the youngest child</i> | | | | | | | |
|---|---|------|--|------|------------------------|------|-------------------------|------|--------------------------|------|
| | | | 0-2 år <i>years</i> | | 3-6 år <i>years</i> | | 7-10 år <i>years</i> | | 11-15 år <i>years</i> | |
| | 1977 | 1978 | 1977 | 1978 | 1977 | 1978 | 1977 | 1978 | 1977 | 1978 |
| I alt, med barn under 16 år <i>Total, with children at ages under 16 years</i> | 55 | 58 | 40 | 42 | 52 | 53 | 64 | 67 | 69 | 71 |
| 1 barn <i>child</i> | 62 | 63 | 49 | 51 | 65 | 62 | 64 | 71 | 67 | 68 |
| 2 " <i>children</i> | 54 | 56 | 37 | 39 | 51 | 50 | 65 | 66 | 73 | 78 |
| 3 " " | 49 | 52 | 33 | 30 | 42 | 54 | 67 | 67 | : | : |
| 4 barn og flere <i>children and more</i> | 41 | 42 | 26 | 35 | 46 | 39 | : | : | : | : |

Forspalte: Spm. 29. Tabellhode: Spm. 30.

Tabell 40. Gifte kvinner i arbeidsstyrken i grupper for alder og tallet på barn under 16 år i boligen, i prosent av gifte kvinner i alt i hver gruppe. Årsgjennomsnitt 1977 og 1978 *Married women in the labour force in groups, by age and number of children at ages under 16 years in the dwelling, as per cent of total married women in each group. Annual average 1977 and 1978*

| Tallet på barn under 16 år i boligen <i>Number of children at ages under 16 years in the dwelling</i> | I alt | | Alder <i>Age</i> | | | | | | | | | |
|--|---------------------------|------|------------------|------|--------------|------|--------------|------|--------------|------|--------------|------|
| | 16-74 år | | 20-24 | | 25-29 | | 30-49 | | 50-59 | | 60-64 | |
| | <i>Total, 16-74 years</i> | | <i>years</i> | | <i>years</i> | | <i>years</i> | | <i>years</i> | | <i>years</i> | |
| | 1977 | 1978 | 1977 | 1978 | 1977 | 1978 | 1977 | 1978 | 1977 | 1978 | 1977 | 1978 |
| I alt, medregnet uoppgitt <i>Total, including unspecified</i> | 52 | 54 | 47 | 55 | 53 | 52 | 63 | 66 | 56 | 56 | 40 | 42 |
| 0 barn <i>child</i> | 49 | 51 | 73 | 80 | 82 | 85 | 74 | 77 | 56 | 56 | 40 | 42 |
| 1 " " | 62 | 63 | 40 | 50 | 68 | 58 | 68 | 71 | 57 | 60 | : | : |
| 2 " <i>children</i> | 54 | 56 | : | : | 42 | 43 | 61 | 63 | : | : | : | : |
| 3 " " | 49 | 52 | : | : | : | : | 53 | 57 | : | : | : | : |
| 4 barn og flere <i>children and more</i> | 41 | 42 | : | : | : | : | 43 | 43 | : | : | : | : |

Forspalte: Spm. 29.

Tabell 41. Gifte kvinner i arbeidsstyrken i grupper for kvinnens alder og alder på yngste barn i boligen, i prosent av gifte kvinner i alt i hver gruppe. Årsgjennomsnitt 1977 og 1978 *Married women in the labour force in groups, by age of the woman and of the youngest child in the dwelling, as per cent of total married women in each group. Annual average 1977 and 1978*

| Alder på yngste barn <i>Age of the youngest child</i> | I alt | | Kvinnens alder <i>Age of the woman</i> | | | | | | | | | |
|--|---------------------------|------|--|------|--------------|------|--------------|------|--------------|------|------|------|
| | 16-74 år | | 20-24 | | 25-29 | | 30-49 | | 50-59 | | | |
| | <i>Total, 16-74 years</i> | | <i>years</i> | | <i>years</i> | | <i>years</i> | | <i>years</i> | | | |
| | 1977 | 1978 | 1977 | 1978 | 1977 | 1978 | 1977 | 1978 | 1977 | 1978 | 1977 | 1978 |
| I alt, medregnet uoppgitt <i>Total, including unspecified</i> | 55 | 58 | 36 | 43 | 49 | 46 | 60 | 63 | 57 | 59 | | |
| 0 - 2 år <i>years</i> | 40 | 42 | 29 | 39 | 43 | 39 | 43 | 46 | : | : | | |
| 3 - 6 " " | 52 | 53 | : | : | 54 | 51 | 52 | 54 | : | : | | |
| 7 - 10 " " | 64 | 67 | : | : | : | : | 65 | 68 | : | : | | |
| 11 - 15 " " | 69 | 71 | : | : | : | : | 73 | 75 | 60 | 61 | | |

Forspalte: Spm. 30.

Tabell 42. Gifte kvinner i arbeidsstyrken i grupper for alder på yngste barn i boligen og plassering av barn på daghjem¹⁾, i prosent av gifte kvinner i alt i hver gruppe. Årsgjennomsnitt 1977 og 1978 *Married women in the labour force in groups, by age of the youngest child in the dwelling and placement of children at day care services, as per cent of total married women in each group. Annual average 1977 and 1978*

| Daghjemsplassering <i>Placement at day care services</i> | I alt <i>Total</i> | | Alder på yngste barn <i>Age of the youngest child</i> | | | |
|--|-----------------------|------|--|------|------------------------|------|
| | | | 0-2 år <i>years</i> | | 3-6 år <i>years</i> | |
| | 1977 | 1978 | 1977 | 1978 | 1977 | 1978 |
| I alt, medregnet uoppgitt <i>Total, including unspecified</i> | 46 | 48 | 40 | 42 | 52 | 53 |
| Har barn på daghjem ¹⁾ <i>Children placed at day care services¹⁾</i> | 75 | 74 | 71 | 75 | 78 | 74 |
| Har ikke barn på daghjem ¹⁾ <i>Children not placed at day care services¹⁾</i> | 36 | 36 | 30 | 30 | 42 | 42 |

Forspalte: Spm. 31. Tabellhode: Spm. 30.

1) Daghjem er her samlebetegnelse for daghjem, barnehage og "dagmamma".

1) *Day care services include day nurseries, nursery schools and professional baby-sitter.*

Tabell 43. Gifte kvinner i arbeidsstyrken i grupper for tallet på personer i alt i boligen og leid hjelp til husarbeid, i prosent av gifte kvinner i alt i hver gruppe. Årsgjennomsnitt 1977 og 1978 *Married women in the labour force, by number of persons in the dwelling and paid domestic services, as per cent of total married women in each group. Annual average 1977 and 1978*

| Tallet på personer i boligen <i>Number of persons in the dwelling</i> | I alt <i>Total</i> | | Har leid hjelp til husarbeid <i>With paid domestic services</i> | | Har ikke leid hjelp til husarbeid <i>Without paid domestic services</i> | |
|--|-----------------------|------|--|------|--|------|
| | 1977 | 1978 | 1977 | 1978 | 1977 | 1978 |
| I alt, medregnet uoppgitt <i>Total, including unspecified</i> | 52 | 54 | 60 | 60 | 52 | 54 |
| 2 personer <i>persons</i> | 44 | 46 | 33 | 32 | 44 | 47 |
| 3 " " | 58 | 59 | 63 | 64 | 58 | 59 |
| 4 " " | 56 | 58 | 72 | 73 | 56 | 57 |
| 5 personer og flere <i>persons and more</i> | 53 | 56 | 74 | 76 | 52 | 56 |

Forspalte: Spm. 27. Tabellhode: Spm. 32.

Tabell 44. Sysselsatte, midlertidig fraværende fra inntektsgivende arbeid, etter fraværsårsak. Årsgjennomsnitt 1977 og 1978 og kvartalstall 1978. 1 000 *Employed persons temporarily absent from work during the survey week, by reason for absence. Annual average 1977 and 1978 and quarterly figures 1978. 1 000*

| Fraværsårsak <i>Reason for absence</i> | Årsgjennomsnitt <i>Annual average</i> | | 1978 | | | |
|---|--|------|------------|------------|------------|-------------|
| | 1977 | 1978 | 1. kvartal | 2. kvartal | 3. kvartal | 4. kvartal |
| | | | 13/2-19/2 | 22/5-28/5 | 21/8-27/8 | 20/11-26/11 |
| I alt <i>Total</i> | 127 | 134 | 142 | 119 | 162 | 113 |
| Sykdom, skade <i>Illness</i> | 59 | 59 | 72 | 54 | 51 | 59 |
| Ferie <i>Holiday</i> | 29 | 34 | 33 | 22 | 69 | 12 |
| Andre årsaker <i>Other reasons</i> | 39 | 41 | 37 | 43 | 42 | 42 |

Forspalte: Spm. 8.

Tabell 45. Arbeidssøkere uten arbeidsinntekt etter om de har hatt inntektsgivende arbeid siste 12 måneder, kjønn og alder. Årsgjennomsnitt 1977 og 1978. 1 000 *Non-employed persons seeking work who have been at work sometime during the last 12 months, by sex and age. Annual average 1977 and 1978. 1 000*

| Alder Age | I alt, medregnet uoppgitt <i>Total, including unspecified</i> | | Har hatt inntekts- givende arbeid siste 12 måneder <i>Have been at work sometime during the last 12 months</i> | | Har ikke hatt inntektsgivende arbeid siste 12 måneder <i>Have not been at work anytime during the last 12 months</i> | |
|---|---|----------------|---|---------|--|---------|
| | Menn | Kvinner | Menn | Kvinner | Menn | Kvinner |
| | <i>Males</i> | <i>Females</i> | | | | |
| Årsgjennomsnitt 1977 <i>Annual average</i> | | | | | | |
| I alt <i>Total</i> | 11 | 16 | 7 | 8 | (2) | 5 |
| 16-39 år <i>years</i> | 9 | 13 | 6 | 7 | (2) | (4) |
| 40 år og over <i>years and over</i> . | (2) | 3 | (1) | (1) | (0) | (1) |
| Årsgjennomsnitt 1978 | | | | | | |
| I alt | 16 | 18 | 11 | 10 | (2) | 6 |
| 16-39 år | 13 | 14 | 9 | 8 | (2) | (4) |
| 40 år og over | (3) | (4) | (2) | (2) | (0) | (2) |

Tabellhode: Spm. 14.

Tabell 46. Arbeidssøkere uten arbeidsinntekt etter alder. Årsgjennomsnitt 1975, 1976, 1977 og 1978 og kvartalstall 1978. 1 000 *Non-employed persons seeking work by age. Annual average 1975, 1976, 1977 and 1978 and quarterly figures 1978. 1 000*

| År Kvartal - Undersøkelsesuke <i>Year Quarter - Survey week</i> | I alt <i>Total</i> | Alder <i>Age</i> | | | |
|---|-----------------------|--------------------------|--------------------------|--------------------------|--------------------------|
| | | 16-19 år <i>years</i> | 20-24 år <i>years</i> | 25-49 år <i>years</i> | 50-74 år <i>years</i> |
| | | | | | |
| 1975 | 40 | 14 | 9 | 11 | 6 |
| 1976 | 32 | 10 | 8 | 10 | (4) |
| 1977 | 27 | 9 | 6 | 9 | (3) |
| 1978 | 34 | 10 | 7 | 13 | (4) |
| 1978 | | | | | |
| 1. kvartal <i>quarter</i> | 31 | 8 | (7) | 10 | (6) |
| 2. " " | 29 | 10 | (6) | 9 | (4) |
| 3. " " | 43 | 13 | 11 | 15 | (4) |
| 4. " " | 35 | 9 | (7) | 16 | (3) |

Tabell 47. Arbeidssøkere uten arbeidsinntekt i prosent av personer i arbeidsstyrken i forskjellige aldersgrupper. Årsgjennomsnitt 1975, 1976, 1977 og 1978 og kvartalstall 1978 *Non-employed persons in groups by age as per cent of persons in the labour force in each group. Annual average 1975, 1976, 1977 and 1978 and quarterly figures 1978*

| År Kvartal - Undersøkelsesuke Year Quarter - Survey week | I alt Total | Alder Age | | | |
|---|----------------|-------------------|-------------------|-------------------|-------------------|
| | | 16-19 år years | 20-24 år years | 25-49 år years | 50-74 år years |
| 1975 | 2 | 13 | 5 | 1 | 1 |
| 1976 | 2 | 9 | 4 | 1 | (1) |
| 1977 | 1 | 8 | 3 | 1 | (1) |
| 1978 | 2 | 9 | 4 | 1 | (1) |
| 1978 | | | | | |
| 1. kvartal <i>quarter</i> | 2 | 8 | (3) | 1 | (1) |
| 2. " " | 2 | 9 | (3) | 1 | (1) |
| 3. " " | 2 | 12 | 6 | 1 | (1) |
| 4. " " | 2 | 8 | (3) | 2 | (0) |

Tabell 48. Arbeidssøkere uten arbeidsinntekt etter måte å søke på. Årsgjennomsnitt 1977 og 1978 og kvartalstall 1978. 1 000 *Non-employed persons seeking work by method of search. Annual average 1977 and 1978 and quarterly figures 1978. 1 000*

| Måte å søke på Method of search | Års- | | 1978 | | | |
|---|-------------------|------|------------------|------------------|------------------|-------------------|
| | gjennomsnitt | | 1. kvartal | 2. kvartal | 3. kvartal | 4. kvartal |
| | Annual average | | quarter 13/2- | quarter 22/5- | quarter 21/8- | quarter 20/11- |
| | 1977 | 1978 | 19/2 | 28/5 | 27/8 | 26/11 |
| I alt <i>Total</i> | 27 | 34 | 31 | 29 | 43 | 35 |
| Kontaktet arbeidsformid- lingen <i>Registering at an employment office</i> | 10 | 14 | 12 | 11 | 16 | 17 |
| Annen måte og uoppgitt <i>Other ways, including unspecified</i> | 17 | 20 | 19 | 18 | 27 | 18 |

Forspalte: Spm. 11.

Tabell 49. Arbeidssøkere uten arbeidsinntekt etter hovedsakelig virksomhet. Årsgjennomsnitt 1977 og 1978 og kvartalstall 1978. 1 000 *Non-employed persons seeking work by main activity. Annual average 1977 and 1978 and quarterly figures 1978. 1 000*

| Hovedsakelig virksomhet <i>Main activity</i> | Års- gjennomsnitt | | 1978 | | | |
|--|-----------------------|------|-----------------------------|-----------------------------|-----------------------------|-------------------------------|
| | <i>Annual average</i> | | 1. kvartal | 2. kvartal | 3. kvartal | 4. kvartal |
| | 1977 | 1978 | <i>quarter</i> 13/2-19/2 | <i>quarter</i> 22/5-28/5 | <i>quarter</i> 21/8-27/8 | <i>quarter</i> 20/11-26/11 |
| I alt <i>Total</i> | 27 | 34 | 30 | 29 | 43 | 35 |
| Utførte husarbeid hjemme mv. <i>Engaged in own housework etc.</i> | 7 | 10 | 8 | (7) | 12 | 10 |
| Gikk på skole, studerte <i>Attended school, studied</i> | (4) | 5 | (4) | 9 | (2) | (3) |
| Var pensjonert/sluttet i arbeid <i>Pensioned/retired</i> | (0) | (0) | (0) | (0) | (0) | (0) |
| Ingen bestemt virksomhet <i>No particular activity</i> | 16 | 19 | 18 | 13 | 28 | 22 |

Forspalte: Spm. 9.

Tabell 50. Arbeidssøkere uten arbeidsinntekt etter søkingens varighet. Årsgjennomsnitt 1977 og 1978 og kvartalstall 1978. 1 000 *Non-employed persons seeking work by duration of search. Annual average 1977 and 1978 and quarterly figures 1978. 1 000*

| Søkingens varighet <i>Duration of search</i> | Års- gjennomsnitt | | 1978 | | | |
|---|-----------------------|------|-----------------------------|-----------------------------|-----------------------------|-------------------------------|
| | <i>Annual average</i> | | 1. kvartal | 2. kvartal | 3. kvartal | 4. kvartal |
| | 1977 | 1978 | <i>quarter</i> 13/2-19/2 | <i>quarter</i> 22/5-28/5 | <i>quarter</i> 21/8-27/8 | <i>quarter</i> 20/11-26/11 |
| I alt, medregnet uoppgitt <i>Total, including unspecified</i> | 27 | 34 | 30 | 29 | 43 | 35 |
| Under 5 uker <i>Less than 5 weeks</i> ... | 13 | 14 | 9 | 15 | 21 | 12 |
| 5 - 12 " <i>weeks</i> | 8 | 11 | 10 | (7) | 12 | 12 |
| 13 uker og over <i>weeks and more</i> | (4) | 8 | 9 | (7) | (6) | 11 |

Forspalte: Spm. 12 og 13.

Tabell 51. Ikke sysselsatte etter kjønn, ekteskapelig status og hovedsakelig virksomhet. Årsgjennomsnitt 1977 og 1978. 1 000 *Non-employed persons by sex, marital status and main activity. Annual average 1977 and 1978. 1 000*

| Hovedsakelig virksomhet <i>Main activity</i> | I alt <i>Total</i> | Menn <i>Males</i> | Kvinner <i>Females</i> | | | |
|---|-----------------------|----------------------|------------------------|----------------------------|-------------------------|--|
| | | | I alt <i>Total</i> | Ugifte <i>Unmarried</i> | Gifte <i>Married</i> | Før gifte <i>Previously married</i> |
| Årsgjennomsnitt 1977 <i>Annual average</i> | | | | | | |
| I alt <i>Total</i> | 1 020 | 313 | 707 | 156 | 452 | 99 |
| Utførte husarbeid hjemme mv. <i>Engaged in own housework etc.</i> | 467 | 14 | 453 | 26 | 388 | 39 |
| Gikk på skole, studerte <i>Attended school, studied</i> | 207 | 109 | 98 | 89 | 8 | (1) |
| Var arbeidsufør <i>Disabled</i> | 123 | 58 | 65 | 17 | 31 | 17 |
| Var pensjonert/sluttet i arbeid <i>Pensioned/retired</i> | 171 | 91 | 80 | 15 | 24 | 41 |
| Annen virksomhet <i>Other activities</i> | 52 | 41 | 11 | 9 | (1) | (1) |
| Årsgjennomsnitt 1978 | | | | | | |
| I alt | 1 012 | 319 | 693 | 154 | 438 | 101 |
| Utførte husarbeid hjemme mv. | 468 | 17 | 451 | 27 | 379 | 45 |
| Gikk på skole, studerte | 208 | 106 | 102 | 91 | 9 | (2) |
| Var arbeidsufør | 121 | 62 | 59 | 15 | 29 | 15 |
| Var pensjonert/sluttet i arbeid | 163 | 92 | 71 | 14 | 19 | 38 |
| Annen virksomhet | 52 | 42 | 10 | 7 | (2) | (1) |

Forspalte: Spm. 9.

Tabell 52. Ikke sysselsatte etter region og hovedsakelig virksomhet. Årsgjennomsnitt 1977 og 1978.
1 000 *Non-employed persons by region and main activity. Annual average 1977 and 1978.*
1 000

| Hovedsakelig virksomhet <i>Main activity</i> | Region <i>Region</i> | | | | | | | | | | | |
|--|-----------------------|---------------|------|-------------------------------|---------------------------------|--------------------------------|---|--|----------------------------|--|---------------|-------------------------|
| | I alt <i>Total</i> | Akers- hus | Oslo | Hed- mark/ Opp- land | Buske- rud/ Tele- mark | Øst- fold/ Vest- fold | Aust- Agder/ Vest- Agder/ Roga- land | Horda- land/ Sogn og Fjord- ane | Møre og Roms- dal | Sør- og Nord- Trøn- de- lag | Nord- land | Troms/ Finn- mark |
| Årsgjennomsnitt 1977 <i>Annual average</i> | | | | | | | | | | | | |
| I alt <i>Total</i> | 1 020 | 75 | 112 | 94 | 101 | 111 | 122 | 122 | 61 | 94 | 70 | 58 |
| Utførte husarbeid hjemme mv. <i>Engaged in own housework etc.</i> ... | 467 | 39 | 40 | 46 | 47 | 56 | 61 | 52 | 30 | 41 | 32 | 23 |
| Gikk på skole, stu- derte <i>Attended school, studied</i> | 207 | 16 | 24 | 17 | 16 | 19 | 22 | 30 | 14 | 24 | 13 | 12 |
| Var arbeidsufør <i>Disabled</i> | 123 | 8 | 17 | 11 | 14 | 13 | 15 | 12 | (4) | 8 | 10 | 11 |
| Var pensjonert/sluttet i arbeid <i>Pensioned/ retired</i> | 171 | 8 | 26 | 15 | 18 | 18 | 19 | 21 | 9 | 17 | 11 | 9 |
| Annen virksomhet <i>Other activities</i> | 52 | (4) | 5 | 5 | 6 | 5 | 5 | 7 | (4) | (4) | (4) | (3) |
| Årsgjennomsnitt 1978 | | | | | | | | | | | | |
| I alt | 1 012 | 77 | 108 | 91 | 96 | 113 | 126 | 122 | 63 | 89 | 68 | 59 |
| Utførte husarbeid hjemme mv. | 468 | 38 | 40 | 45 | 48 | 57 | 63 | 54 | 30 | 40 | 30 | 23 |
| Gikk på skole, studerte | 208 | 19 | 22 | 16 | 16 | 21 | 24 | 28 | 14 | 22 | 13 | 13 |
| Var arbeidsufør | 121 | 7 | 15 | 11 | 12 | 13 | 14 | 13 | 6 | 8 | 10 | 12 |
| Var pensjonert/ sluttet i arbeid | 163 | 10 | 27 | 14 | 16 | 17 | 18 | 20 | 10 | 14 | 10 | 7 |
| Annen virksomhet | 52 | (3) | (4) | 5 | (4) | 5 | 7 | 7 | (3) | 5 | 5 | (4) |

Forspalte: Spm. 9.

Tabell 53. Ikke sysselsatte etter hovedsakelig virksomhet i de enkelte regioner. Årsgjennomsnitt 1978. Prosent *Non-employed persons by main activity in various regions. Annual average 1978. Per cent*

| Hovedsakelig virksomhet <i>Main activity</i> | Region <i>Region</i> | | | | | | | | | | | |
|---|-----------------------|---------------|------|-------------------------------|---------------------------------|--------------------------------|---|--|----------------------------|--|---------------|-------------------------|
| | I alt <i>Total</i> | Akers- hus | Oslo | Hed- mark/ Opp- land | Buske- rud/ Tele- mark | Øst- fold/ Vest- fold | Aust- Agder/ Vest- Agder/ Roga- land | Horda- land/ Sogn og Fjord- ane | Møre og Roms- dal | Sør- og Nord- Trøn- de- lag | Nord- land | Troms/ Finn- mark |
| I alt <i>Total</i> | 100 | 100 | 100 | 100 | 100 | 100 | 100 | 100 | 100 | 100 | 100 | 100 |
| Utførte husarbeid hjemme mv. <i>Engaged in own housework etc.</i> | 46 | 49 | 37 | 49 | 50 | 50 | 50 | 44 | 48 | 45 | 44 | 39 |
| Gikk på skole, studerte <i>Attended school, studied</i> | 21 | 25 | 20 | 18 | 17 | 19 | 19 | 23 | 22 | 25 | 19 | 22 |
| Var arbeidsufør <i>Disabled</i> | 12 | 9 | 14 | 12 | 12 | 12 | 11 | 11 | 10 | 9 | 15 | 20 |
| Var pensjonert/sluttet i arbeid <i>Pensioned/ retired</i> | 16 | 13 | 25 | 15 | 17 | 15 | 14 | 16 | 15 | 16 | 15 | 12 |
| Annen virksomhet <i>Other activities</i> | 5 | (4) | (4) | 6 | (4) | 4 | 6 | 6 | (5) | 5 | 7 | (7) |

Forspalte: Spm. 9.

Tabell 54. Ikke sysselsatte etter alder og hovedsakelig virksomhet. Årsgjennomsnitt 1977 og 1978.
1 000 *Non-employed persons by age and main activity. Annual average 1977 and 1978.*
1 000

| Hovedsakelig virksomhet <i>Main activity</i> | I alt <i>Total</i> | Alder <i>Age</i> | | | | | | | | |
|--|-----------------------|-----------------------------|-----------------------------|-----------------------------|-----------------------------|-----------------------------|-----------------------------|-----------------------------|-----------------------------|-----------------------------|
| | | 16-19 år <i>years</i> | 20-24 år <i>years</i> | 25-29 år <i>years</i> | 30-49 år <i>years</i> | 50-59 år <i>years</i> | 60-64 år <i>years</i> | 65-66 år <i>years</i> | 67-69 år <i>years</i> | 70-74 år <i>years</i> |
| Årsgjennomsnitt 1977 <i>Annual average</i> | | | | | | | | | | |
| I alt <i>Total</i> | 1 020 | 141 | 128 | 84 | 182 | 126 | 91 | 46 | 83 | 139 |
| Utførte husarbeid hjemme mv. <i>Engaged in own housework etc. ...</i> | 467 | 8 | 35 | 59 | 153 | 85 | 49 | 22 | 25 | 31 |
| Gikk på skole, studerte <i>Attended school, studied</i> | 207 | 120 | 60 | 18 | 8 | (1) | (0) | (0) | (0) | (0) |
| Var arbeidsufør <i>Disabled</i> | 123 | (2) | (3) | (4) | 17 | 32 | 27 | 11 | 12 | 15 |
| Var pensjonert/sluttet i arbeid <i>Pensioned/retired</i> | 171 | (0) | (0) | (0) | (1) | 6 | 14 | 11 | 46 | 93 |
| Annen virksomhet <i>Other activities</i> | 52 | 11 | 30 | (3) | (3) | (2) | (1) | (2) | (0) | (0) |
| Årsgjennomsnitt 1978 | | | | | | | | | | |
| I alt | 1 012 | 144 | 121 | 87 | 172 | 124 | 90 | 45 | 87 | 142 |
| Utførte husarbeid hjemme mv. ... | 468 | 8 | 32 | 59 | 143 | 85 | 52 | 22 | 28 | 39 |
| Gikk på skole, studerte | 208 | 123 | 59 | 19 | 6 | (1) | (0) | (0) | (0) | (0) |
| Var arbeidsufør | 121 | (2) | (3) | (4) | 17 | 29 | 25 | 12 | 14 | 15 |
| Var pensjonert/sluttet i arbeid | 163 | (0) | (0) | (0) | (1) | 6 | 12 | 11 | 45 | 88 |
| Annen virksomhet | 52 | 11 | 27 | 5 | 5 | (3) | (1) | (0) | (0) | (0) |

Forspalte: Spm. 9.

Tabell 55. Ikke sysselsatte som har hatt inntektsgivende arbeid siste 12 måneder, etter kjønn og grunnen til at de sluttet i sitt forrige arbeid. Årsgjennomsnitt 1977 og 1978. 1 000
Non-employed persons who have been at work sometime during the last 12 months, by sex and reason for leaving their previous work. Annual average 1977 and 1978. 1 000

| Grunnen til at de sluttet i sitt forrige arbeid <i>Reason for leaving their previous work</i> | I alt <i>Total</i> | | Menn <i>Males</i> | | Kvinner <i>Females</i> | |
|--|--------------------|------|-------------------|------|------------------------|------|
| | 1977 | 1978 | 1977 | 1978 | 1977 | 1978 |
| I alt <i>Total</i> | 246 | 265 | 109 | 116 | 137 | 149 |
| Sesongarbeid/annet kortvarig tidsavgrenset arbeid <i>Seasonal work/work of short duration</i> | 74 | 85 | 27 | 30 | 47 | 55 |
| Inngåelse av ekteskap/svangerskap/fødsel <i>Marriage/pregnancy/birth</i> | 12 | 11 | (0) | (0) | 12 | 11 |
| Oppnådd pensjonsalder <i>Retired</i> | 9 | 11 | 7 | 8 | (2) | (3) |
| Videre utdanning <i>Further education</i> | 84 | 84 | 46 | 46 | 38 | 38 |
| Svekket helse <i>Illness</i> | 12 | 11 | 6 | 5 | 6 | 6 |
| Ble oppsagt/bedriften nedlagt <i>Discharged/establishment closed down</i> | (4) | 8 | (2) | (4) | (2) | (4) |
| Annen grunn og uoppgitt <i>Other reason and unspecified</i> | 51 | 55 | 21 | 23 | 30 | 32 |

Forspalte: Spm. 15.

Tabell 56. Personer utenfor arbeidsstyrken etter om de har hatt inntektsgivende arbeid siste 12 måneder, kjønn og region. Årsgjennomsnitt 1977 og 1978. 1 000 *Persons not in the labour force who have been at work sometime during the last 12 months, by sex and region. Annual average 1977 and 1978. 1 000*

| Region Region | I alt, medregnet uoppgitt <i>Total, including unspecified</i> | | | | Har hatt inntektsgivende arbeid siste 12 måneder <i>Have been at work sometime during the last 12 months</i> | | | | Har ikke hatt inntektsgivende arbeid siste 12 måneder <i>Have not been at work anytime during the last 12 months</i> | | | |
|--|--|------|---------------------------|------|---|------|---------------------------|------|---|------|---------------------------|------|
| | Menn <i>Males</i> | | Kvinner <i>Females</i> | | Menn <i>Males</i> | | Kvinner <i>Females</i> | | Menn <i>Males</i> | | Kvinner <i>Females</i> | |
| | 1977 | 1978 | 1977 | 1978 | 1977 | 1978 | 1977 | 1978 | 1977 | 1978 | 1977 | 1978 |
| I alt <i>Total</i> | 302 | 303 | 691 | 675 | 102 | 105 | 129 | 139 | 169 | 165 | 521 | 493 |
| Akershus | 21 | 23 | 52 | 51 | 8 | 9 | 11 | 12 | 10 | 11 | 40 | 37 |
| Oslo | 34 | 33 | 76 | 73 | 11 | 11 | 14 | 14 | 21 | 20 | 58 | 55 |
| Hedmark/Oppland | 27 | 29 | 64 | 59 | 11 | 9 | 13 | 14 | 14 | 16 | 48 | 41 |
| Buskerud/Telemark | 30 | 29 | 68 | 66 | 10 | 10 | 11 | 13 | 17 | 16 | 53 | 48 |
| Østfold/Vestfold | 32 | 31 | 76 | 78 | 9 | 9 | 12 | 15 | 19 | 18 | 60 | 60 |
| Aust-Agder/Vest-Agder/ Rogaland | 33 | 32 | 86 | 89 | 11 | 12 | 16 | 18 | 19 | 17 | 65 | 65 |
| Hordaland/Sogn og Fjordane ... | 37 | 37 | 81 | 81 | 13 | 12 | 17 | 16 | 20 | 22 | 58 | 59 |
| Møre og Romsdal | 17 | 18 | 43 | 42 | 6 | 7 | 7 | 7 | 10 | 10 | 33 | 33 |
| Sør- og Nord-Trøndelag | 29 | 28 | 63 | 58 | 10 | 12 | 13 | 15 | 15 | 12 | 45 | 39 |
| Nordland | 22 | 23 | 45 | 41 | 6 | 8 | 8 | 8 | 14 | 14 | 35 | 31 |
| Troms/Finmark | 20 | 20 | 37 | 37 | 7 | 6 | 7 | 7 | 10 | 9 | 26 | 25 |

Tabellhode: Spm. 14.

Tabell 57. Personer utenfor arbeidsstyrken etter om de har hatt inntektsgivende arbeid siste 12 måneder, kjønn og alder. Årsgjennomsnitt 1977 og 1978. 1 000 *Persons not in the labour force who have been at work sometime during the last 12 months, by sex and age. Annual average 1977 and 1978. 1 000*

| Alder Age | I alt, medregnet uoppgitt <i>Total, including unspecified</i> | | | | Har hatt inntektsgivende arbeid siste 12 måneder <i>Have been at work sometime during the last 12 months</i> | | | | Har ikke hatt inntektsgivende arbeid siste 12 måneder <i>Have not been at work anytime during the last 12 months</i> | | | |
|-----------------------------|--|------|---------------------------|------|---|------|---------------------------|------|---|------|---------------------------|------|
| | Menn <i>Males</i> | | Kvinner <i>Females</i> | | Menn <i>Males</i> | | Kvinner <i>Females</i> | | Menn <i>Males</i> | | Kvinner <i>Females</i> | |
| | 1977 | 1978 | 1977 | 1978 | 1977 | 1978 | 1977 | 1978 | 1977 | 1978 | 1977 | 1978 |
| I alt <i>Total</i> | 302 | 303 | 691 | 675 | 102 | 105 | 129 | 139 | 169 | 165 | 521 | 493 |
| 16-19 år <i>years</i> | 66 | 66 | 66 | 68 | 36 | 38 | 33 | 36 | 24 | 22 | 29 | 27 |
| 20-29 " " | 75 | 73 | 128 | 123 | 41 | 42 | 43 | 46 | 20 | 18 | 75 | 67 |
| 30-39 " " | 8 | 7 | 96 | 95 | (3) | (3) | 19 | 19 | (3) | (2) | 72 | 70 |
| 40-49 " " | 7 | 7 | 65 | 56 | (2) | (1) | 11 | 11 | (4) | (4) | 51 | 40 |
| 50-74 " " | 146 | 150 | 336 | 333 | 20 | 21 | 23 | 27 | 118 | 119 | 294 | 289 |

Tabellhode: Spm. 14.

Tabell 58. Sysselsatte i 1977 etter aktivitet ett kvartal og ett år seinere. Årsgjennomsnitt
 Prosent *Employed persons in 1977 by activity one quarter and one year later. Annual
 average. Per cent*

| Aktivitet ett kvartal og ett år seinere <i>Activity one quarter and one year later</i> | I alt <i>Total</i> | Kjønn <i>Sex</i> | | Alder <i>Age</i> | | | |
|--|-----------------------|----------------------|---------------------------|-----------------------------|-----------------------------|-----------------------------|---|
| | | Menn <i>Males</i> | Kvinner <i>Females</i> | 16-24 år <i>years</i> | 25-49 år <i>years</i> | 50-66 år <i>years</i> | 67 år og over <i>years and over</i> |
| Tallet på sysselsatte i alt <i>Number of employed persons, total</i> | 1 824 000 | 1 108 000 | 716 000 | 285 000 | 960 000 | 526 000 | 53 000 |
| Av dette var ett kvartal seinere <i>Activity one quarter later</i> | 100 | 100 | 100 | 100 | 100 | 100 | 100 |
| Sysselsatt <i>Employed</i> | 94 | 96 | 91 | 85 | 97 | 96 | 81 |
| Arbeidssøkere <i>Seeking work .</i> | 1 | 1 | 1 | 2 | (1) | (0) | (0) |
| Utenfor arbeidsstyrken <i>Not in the labour force</i> | 5 | 3 | 8 | 13 | 3 | 4 | 19 |
| Gikk på skole/studerte <i>Attended school/studied ...</i> | 2 | 1 | 2 | 8 | (1) | (0) | (0) |
| Utførte husarbeid hjemme <i>Engaged in own housework ..</i> | 2 | (0) | 5 | 2 | 2 | 2 | (5) |
| Pensjonist/sluttet i arbeid <i>Pensioned/retired</i> | 1 | 1 | (0) | (0) | (0) | (0) | 14 |
| Arbeidsufør <i>Disabled</i> | 0 | (0) | (0) | (0) | (0) | (1) | (0) |
| Mulige arbeidssøkere <i>Want work without seeking</i> | 1 | (1) | 2 | 2 | 1 | (0) | (1) |
| Av dette var ett år seinere <i>Activity one year later</i> | 100 | 100 | 100 | 100 | 100 | 100 | 100 |
| Sysselsatt | 90 | 93 | 86 | 75 | 95 | 92 | 67 |
| Arbeidssøkere | 1 | 1 | 1 | 3 | 1 | (0) | (0) |
| Utenfor arbeidsstyrken | 9 | 6 | 13 | 23 | 5 | 8 | 33 |
| Gikk på skole/studerte ... | 2 | 2 | 3 | 12 | 1 | (0) | (0) |
| Utførte husarbeid hjemme .. | 4 | 1 | 9 | 5 | 4 | 4 | (6) |
| Pensjonist/sluttet i arbeid | 1 | 2 | (1) | (0) | (0) | 2 | 24 |
| Arbeidsufør | 1 | 1 | (1) | (0) | (1) | 1 | (3) |
| Mulige arbeidssøkere | 2 | 1 | 4 | 5 | 2 | 1 | (1) |

Tabell 58 (forts.). Sysselsatte i 1977 etter aktivitet ett kvartal og ett år seinere. Årsgjennomsnitt.
 Prosent *Employed persons in 1977 by activity one quarter and one year later.*
Annual average. Per cent

| Aktivitet ett kvartal og ett år seinere <i>Activity one quarter and one year later²⁾</i> | I alt | Næring <i>Industry¹⁾</i> | | | | | | Arbeidstid pr. uke/i uken <i>Working hours per week/ in the survey week</i> | | | | 40 timer og over hours and over |
|---|-----------|---|--|---|--|--|---|--|-------------------------|-------------------------|---------|---|
| | | Jord- bruk, skog- bruk, riske og fangst | Berg- verks- drift, indus- tri, vann- og kraft- for- syning | Bygge- og an- leggs- virke- somhet, trans- port, lag- ring, post og tele- kommu- nika- sjoner | Vare- handel, hotell- og res- aurant- virke- somhet, bank- og finan- sierings- virke- somhet, forsik- rings- virke- somhet, eiendoms- drift og forret- nings- messig tjeneste- yting | Offent- lig, sosial og privat tjenes- te- yting | 0 timer (mid- ler- tidig fra- vær- ende) 0 hours (tempo- rarily absent) | 1-19 timer hours | 20-29 timer hours | 30-39 timer hours | | |
| Tallet på syssel- satte i alt | 1 824 000 | 165 000 | 434 000 | 327 000 | 394 000 | 501 000 | 127 000 | 192 000 | 170 000 | 329 000 | 968 000 | |
| Av dette var ett kvartal seinere | 100 | 100 | 100 | 100 | 100 | 100 | 100 | 100 | 100 | 100 | 100 | |
| Sysselsatt | 94 | 89 | 96 | 96 | 95 | 93 | 87 | 83 | 91 | 96 | 97 | |
| Arbeidssøkere . | 1 | (1) | (1) | (1) | (1) | (1) | (1) | (1) | (1) | (1) | (1) | |
| Utenfor arbeids- styrken | 5 | 11 | 3 | 4 | 5 | 6 | 12 | 16 | 8 | 4 | 2 | |
| Gikk på skole/ studerte | 2 | (3) | (1) | (1) | (1) | 2 | (2) | 6 | (2) | (1) | 1 | |
| Utførte hus- arbeid hjemme | 2 | 5 | (1) | (1) | 2 | 3 | 5 | 8 | 4 | (1) | 1 | |
| Pensjonist/slut- tet i arbeid | 1 | (2) | (0) | (1) | (0) | (0) | (2) | (1) | (1) | (1) | (0) | |
| Arbeidsufør . | 0 | (1) | (0) | (0) | (0) | (0) | (2) | (0) | (1) | (0) | (0) | |
| Mulige ar- beidssøkere . | 1 | (2) | (1) | (1) | (1) | 1 | (3) | 4 | (2) | (1) | (0) | |
| Av dette var ett år seinere | 100 | 100 | 100 | 100 | 100 | 100 | 100 | 100 | 100 | 100 | 100 | |
| Sysselsatt | 90 | 85 | 93 | 90 | 90 | 90 | 82 | 76 | 86 | 92 | 94 | |
| Arbeidssøkere . | 1 | (1) | (1) | (1) | (1) | (0) | (1) | (1) | (1) | (1) | 1 | |
| Utenfor arbeids- styrken | 9 | 14 | 6 | 9 | 9 | 10 | 17 | 23 | 13 | 7 | 5 | |
| Gikk på skole/ studerte | 2 | (2) | (1) | 2 | 3 | 4 | (2) | 6 | (3) | 2 | 1 | |
| Utførte hus- arbeid hjemme | 4 | 7 | 2 | 2 | 4 | 5 | 8 | 12 | 8 | 3 | 2 | |
| Pensjonist/ sluttet i arbeid | 1 | (3) | 2 | 2 | (1) | (1) | (2) | (2) | (2) | (1) | 1 | |
| Arbeidsufør . | 1 | (2) | (1) | (1) | (0) | (1) | (4) | (1) | (1) | (0) | (0) | |
| Mulige arbeidssøkere | 2 | (2) | 2 | (1) | 2 | 3 | (4) | 5 | (3) | 2 | 1 | |

1) For English translation of industry, see table 18. 2) For English translation of activity, see page 83.

Tabell 59. Arbeidssøkere uten arbeidsinntekt i 1977, etter aktivitet ett kvartal og ett år seinere.
 Årsgjennomsnitt. Prosent *Non-employed persons seeking work in 1977, by activity one quarter and one year later. Annual average. Per cent*

| Aktivitet ett kvartal og ett år seinere <i>Activity one quarter and one year later</i> | I alt <i>Total</i> | Menn <i>Males</i> | Kvinner <i>Females</i> | Alder <i>Age</i> | |
|--|-----------------------|----------------------|---------------------------|--------------------------|--|
| | | | | 16-24 år <i>years</i> | 25 år og over <i>years and over</i> |
| Tallet på arbeidssøkere i alt <i>Number of non-employed persons seeking work, total</i> | 27 000 | 11 000 | 16 000 | 15 000 | 12 000 |
| Av dette var ett kvartal seinere <i>Activity one quarter later</i> | 100 | 100 | 100 | 100 | 100 |
| Sysselsatt <i>Employed</i> | 58 | 71 | 49 | 52 | 65 |
| Arbeidssøkere <i>Non-employed persons seeking work</i> | (16) | (16) | (16) | (18) | (14) |
| Utenfor arbeidsstyrken <i>Not in the labour force</i> | 26 | (14) | 35 | 30 | (21) |
| Gikk på skole/studerte <i>Attended school/studied</i> | (11) | (10) | (12) | (20) | (0) |
| Utførte husarbeid hjemme <i>Engaged in own housework</i> | (12) | (0) | (21) | (6) | (20) |
| Mulige arbeidssøkere <i>Want work without seeking</i> | (12) | (3) | (19) | (13) | (12) |
| Av dette var ett år seinere <i>Activity one year later</i> | 100 | 100 | 100 | 100 | 100 |
| Sysselsatt | 56 | 56 | 56 | 54 | 59 |
| Arbeidssøkere | (11) | (12) | (10) | (9) | (13) |
| Utenfor arbeidsstyrken | 33 | 32 | 34 | 37 | (28) |
| Gikk på skole/studerte | 16 | (17) | (14) | 25 | (3) |
| Utførte husarbeid hjemme | 9 | (0) | (17) | (3) | (17) |
| Mulige arbeidssøkere | 10 | (6) | (12) | (11) | (8) |

Tabell 60. Personer utenfor arbeidsstyrken i 1977, etter aktivitet ett kvartal og ett år seinere.
 Årsgjennomsnitt. Prosent

| Aktivitet ett kvartal og ett år seinere | Personer utenfor arbeidsstyrken <i>Persons not in the labour force</i> | Aktivitet <i>Activity</i> | | | | Ikke mulige arbeidssøkere <i>Not wanting work</i> |
|---|---|---|---|--|---|--|
| | | Syk, arbeidsufør, pensjonist <i>Disabled, pensioned, retired</i> | Utførte husarbeid hjemme <i>Engaged in own housework</i> | Gikk på skole/studerte <i>Attended school/studied</i> | Annen virksomhet <i>Other activities</i> | |
| Tallet på personer utenfor arbeidsstyrken | 993 000 | 294 000 | 460 000 | 203 000 | 36 000 | 847 000 |
| Av dette var ett kvartal seinere | 100 | 100 | 100 | 100 | 100 | 100 |
| Sysselsatt | 11 | 4 | 11 | 16 | 34 | 9 |
| Arbeidstid pr. uke | | | | | | |
| 30 timer og over | 5 | (1) | 3 | 8 | 25 | 4 |
| 1-29 timer | 5 | 2 | 6 | 7 | (3) | 5 |
| Arbeidssøkere uten arbeidsinntekt | 1 | (0) | (1) | 3 | (3) | 1 |
| Utenfor arbeidsstyrken | 88 | 96 | 89 | 81 | 63 | 90 |
| Mulige arbeidssøkere | 12 | (2) | 18 | 13 | (6) | 8 |
| Gikk på skole/studerte | 17 | (0) | 1 | 76 | (7) | 23 |
| Utførte husarbeid hjemme | 42 | 13 | 80 | 3 | (3) | 61 |
| Annen virksomhet | 30 | 83 | 8 | (2) | 53 | 6 |
| Av dette var ett år seinere | 100 | 100 | 100 | 100 | 100 | 100 |
| Sysselsatt | 19 | 3 | 16 | 37 | 65 | 17 |
| Arbeidstid pr. uke | | | | | | |
| 30 timer og over | 10 | (1) | 5 | 24 | 55 | 9 |
| 1-29 timer | 7 | (2) | 10 | 9 | (5) | 8 |
| Arbeidssøkere uten arbeidsinntekt | 1 | (0) | (1) | 3 | (4) | (1) |
| Utenfor arbeidsstyrken | 79 | 96 | 83 | 60 | 31 | 81 |
| Mulige arbeidssøkere | 10 | 3 | 15 | 9 | (2) | 9 |
| Gikk på skole/studerte | 13 | (0) | (1) | 51 | (15) | 16 |
| Utførte husarbeid hjemme | 40 | 15 | 74 | 4 | (3) | 58 |
| Annen virksomhet | 27 | 81 | 8 | 5 | (14) | 7 |

Persons not in the labour force in 1977, by activity one quarter and one year later.
Annual average. Per cent

| I alt Total | Mulige arbeidssøkere | | Alder Age | | | | Activity one quarter and one year later |
|----------------|----------------------|-----------------|----------------------|----------------------|----------------------|---|---|
| | Want work | without seeking | 16-24 år years | 25-49 år years | 50-66 år years | 67 år og over years and over | |
| 146 000 | 64 000 | 82 000 | 254 000 | 256 000 | 260 000 | 222 000 | Number of persons not in the labour force, total |
| 100 | 100 | 100 | 100 | 100 | 100 | 100 | Activity one quarter later |
| 19 | 21 | 17 | 16 | 15 | 7 | 3 | Employed |
| | | | | | | | Working hours per week |
| 8 | (8) | 8 | 9 | 6 | (2) | (1) | 30 hours and over |
| 9 | 12 | 7 | 6 | 7 | 4 | (2) | 1-29 hours |
| (3) | (4) | (2) | 3 | (1) | (0) | (0) | Non-employed persons seeking work |
| 79 | 75 | 81 | 80 | 84 | 93 | 97 | Not in the labour force |
| 46 | 48 | 45 | 13 | 22 | 8 | (1) | Want work without seeking |
| 17 | 10 | 21 | 57 | 7 | (0) | (0) | Attended school/studied |
| 58 | 60 | 57 | 14 | 69 | 56 | 24 | Engaged in own housework |
| 4 | (5) | (3) | 10 | 8 | 37 | 73 | Other activities |
| 100 | 100 | 100 | 100 | 100 | 100 | 100 | Activity one year later |
| 32 | 29 | 35 | 37 | 25 | 7 | 3 | Employed |
| | | | | | | | Working hours per week |
| 15 | 10 | 18 | 25 | 10 | (2) | (1) | 30 hours and over |
| 15 | 16 | 14 | 10 | 13 | 4 | (2) | 1-29 hours |
| (3) | (4) | (3) | 4 | (1) | (0) | (0) | Non-employed persons seeking work |
| 64 | 67 | 62 | 59 | 74 | 93 | 97 | Not in the labour force |
| 29 | 31 | 27 | 10 | 19 | 8 | (1) | Want work without seeking |
| 13 | 11 | 15 | 41 | 5 | (0) | (0) | Attended school/studied |
| 47 | 51 | 44 | 11 | 63 | 56 | 28 | Engaged in own housework |
| 4 | (5) | (4) | 7 | 6 | 36 | 69 | Other activities |

Tabell 61. Sysselsatte etter kjønn og gifte kvinner etter arbeidstid¹⁾. Årsgjennomsnitt 1975, 1976, 1977 og 1978. 1 000 *Employed persons by sex and married females by number of working hours*¹⁾. Annual average 1975, 1976, 1977 and 1978. 1 000

| Kjønn, ekteskapelig status og arbeidstid <i>Sex, marital status and number of working hours</i> | Årsgjennomsnitt <i>Annual average</i> | | | |
|---|--|-------|-------|-------|
| | 1975 | 1976 | 1977 | 1978 |
| I alt, medregnet uoppgitt arbeidstid <i>Total, incl. those with unspecified working hours</i> | 1 707 | 1 789 | 1 824 | 1 854 |
| Menn <i>Males</i> | 1 066 | 1 092 | 1 108 | 1 114 |
| Kvinner <i>Females</i> | 641 | 697 | 716 | 740 |
| Gifte kvinner <i>Married females</i> | 420 | 465 | 484 | 502 |
| Sysselsatte heltid <i>Full-time employment</i> | 1 191 | 1 204 | 1 207 | 1 238 |
| Menn | 882 | 891 | 895 | 914 |
| Kvinner | 309 | 313 | 312 | 324 |
| Gifte kvinner | 162 | 169 | 173 | 183 |
| Sysselsatte deltid i alt <i>Part-time employment, total</i> | 365 | 424 | 452 | 446 |
| Menn | 84 | 102 | 109 | 100 |
| Kvinner | 281 | 322 | 343 | 346 |
| Gifte kvinner | 225 | 255 | 269 | 270 |
| 25-34 timer <i>hours</i> | | | | |
| I alt <i>Total</i> | 121 | 140 | 147 | 139 |
| Menn | 38 | 46 | 47 | 41 |
| Kvinner | 83 | 94 | 100 | 98 |
| Gifte kvinner | 65 | 73 | 75 | 74 |
| 15-24 timer | | | | |
| I alt | 134 | 160 | 169 | 176 |
| Menn | 25 | 30 | 31 | 33 |
| Kvinner | 109 | 130 | 138 | 143 |
| Gifte kvinner | 92 | 107 | 117 | 121 |
| 1-14 timer | | | | |
| I alt | 110 | 124 | 136 | 132 |
| Menn | 21 | 26 | 31 | 26 |
| Kvinner | 89 | 98 | 105 | 106 |
| Gifte kvinner | 68 | 75 | 78 | 76 |
| Midlertidig fraværende fra inntektsgivende arbeid <i>Temporarily absent from work</i> | 110 | 121 | 127 | 134 |
| Menn | 64 | 64 | 72 | 71 |
| Kvinner | 46 | 57 | 55 | 63 |
| Gifte kvinner | 31 | 39 | 40 | 46 |

1) Se avsnitt 2.2 i tekstdel, som tar opp sammenlikning av arbeidstid i arbeidskraftundersøkelsene og deltidsundersøkelsen.

1) See page 31 of the English text, where the comparability of the distribution of the employed persons by working hours estimated from the LFSS and the special survey on part-time employment is discussed.

Tabell 62. Personer i alder 16-74 år etter kjønn, ekteskapelig status, aktivitet og arbeidstid.
1. kvartal 1978 *Population at ages 16-74 years by sex, marital status, activity and number
of working hours. 1 quarter 1978*

| Aktivitet og arbeidstid <i>Activity and number of working hours</i> | I alt, med- regnet uopp- gitt <i>Total, in- clu- ding un- speci- fied</i> | Menn <i>Males</i> | | Kvinner <i>Females</i> | | | Kvinner | | | | | | |
|--|--|-----------------------|--|-------------------------------|---|-----------------------|----------------------|-----------------------|--|-------------------------------|---|-----------------------|----------------------|
| | | I alt <i>Total</i> | Ugifte <i>Un- mar- ried</i> | Gifte <i>Mar- ried</i> | Før gifte <i>Pre- vious- ly mar- ried</i> | I alt <i>Total</i> | Menn <i>Males</i> | I alt <i>Total</i> | Ugifte <i>Un- mar- ried</i> | Gifte <i>Mar- ried</i> | Før gifte <i>Pre- vious- ly mar- ried</i> | I alt <i>Total</i> | Menn <i>Males</i> |
| | | | | | | | | | | | | | |
| I alt <i>Total</i> | 2 866 | 1 433 | 1 433 | 311 | 955 | 165 | 100 | 100 | 100 | 100 | 100 | 100 | 100 |
| I ARBEIDSSTYRKEN <i>IN THE LABOUR FORCE</i> | | | | | | | | | | | | | |
| Sysselsatte i alt <i>Employed persons, total</i> | 1 889 | 1 139 | 750 | 169 | 509 | 70 | 66 | 80 | 52 | 54 | 53 | 42 | |
| Sysselsatte heltid <i>Full-time employment</i> . | 1 450 | 1 080 | 370 | 121 | 210 | 38 | 51 | 75 | 26 | 39 | 22 | 23 | |
| Sysselsatte deltid <i>Part-time employment</i> . | 439 | 59 | 380 | 48 | 299 | 32 | 15 | 4 | 27 | 15 | 31 | 19 | |
| 25-34 timer <i>hours</i> . | 111 | 14 | 97 | 9 | 75 | 12 | 4 | 1 | 7 | 3 | 8 | 7 | |
| 15-24 " " . | 178 | 16 | 162 | 9 | 142 | 11 | 6 | 1 | 11 | 3 | 15 | 7 | |
| 1-14 " " . | 150 | 28 | 122 | 30 | 82 | 10 | 5 | 2 | 9 | 10 | 9 | 6 | |
| Arbeidssøkere <i>Non- employed persons seeking work</i> | 29 | 14 | 15 | (6) | (7) | (2) | 1 | 1 | 1 | (2) | (1) | (1) | |
| Ønsker heltid <i>Want full-time employment</i> . | 22 | 13 | 9 | (5) | (3) | (1) | 1 | 1 | 1 | (2) | (0) | (0) | |
| Ønsker deltid <i>Want part-time employment</i> . | (7) | (1) | (6) | (1) | (4) | (0) | (0) | (0) | (0) | (0) | (0) | (0) | |
| UTENFOR ARBEIDSSTYRKEN <i>NOT IN THE LABOUR FORCE</i> | | | | | | | | | | | | | |
| Ønsker arbeid uten å søke <i>Non-employed persons wanting work without seeking work</i> ... | 169 | 35 | 134 | 27 | 101 | (6) | 6 | 2 | 9 | 9 | 11 | (4) | |
| Ønsker heltid <i>Want full-time employment</i> . | 86 | 24 | 61 | 18 | 39 | (5) | 3 | 2 | 4 | 6 | 4 | (3) | |
| Ønsker deltid <i>Want part-time employment</i> . | 83 | 11 | 73 | 9 | 62 | (1) | 3 | 1 | 5 | 3 | 6 | (1) | |
| Andre <i>Others</i> | 777 | 244 | 533 | 108 | 337 | 87 | 27 | 17 | 37 | 35 | 35 | 53 | |

Tabell 63. Personer i alder 16-74 år etter aktivitet, arbeidstid og viktigste kilde til livsopphold. 1. kvartal 1978 *Population at ages 16-74 years by activity, number of working hours and main source of livelihood. 1 quarter 1978*

| Aktivitet og arbeidstid <i>Activity and number of working hours</i> | I alt <i>Total</i> | Inntekt av eget arbeid <i>Income from own work</i> | Husarbeid for egen husholdning/ektefelles inntekt <i>Housework in own home/income of spouse</i> | Inntekt av eget arbeid og husarbeid var like viktige <i>Income from own work and housework of equal importance</i> | Pensjon, trygd <i>Pension, social security fund</i> | Studielån og borteboerstipend <i>Student loan and benefits</i> | Inntekt av eget arbeid og studielån/stipend var like viktige <i>Income from own work and student loan/benefits of equal importance</i> | For-sørget av foreldre <i>Supported by parents</i> |
|--|-----------------------|---|--|---|--|---|---|---|
| 1 000 | | | | | | | | |
| I alt <i>Total</i> | 2 866 | 1 485 | 608 | 84 | 376 | 44 | 21 | 240 |
| I ARBEIDSSTYRKEN <i>IN THE LABOUR FORCE</i> | | | | | | | | |
| Sysselsatte i alt <i>Employed persons, total</i> | 1 889 | 1 431 | 233 | 77 | 48 | 11 | 10 | 74 |
| Sysselsatte heltid <i>Full-time employment</i> | 1 450 | 1 327 | 29 | 37 | 11 | (7) | 8 | 27 |
| Sysselsatte deltid <i>Part-time employment</i> | 439 | 105 | 203 | 40 | 37 | (5) | (2) | 47 |
| 25-34 timer <i>hours</i> | 111 | 54 | 38 | 10 | (4) | (0) | (1) | (4) |
| 15-24 " " | 178 | 41 | 95 | 22 | 11 | (0) | (1) | (7) |
| 1-14 " " | 150 | 9 | 70 | 8 | 21 | (4) | (0) | 36 |
| Arbeidssøkere <i>Non-employed persons seeking work</i> | 29 | 12 | (5) | (3) | (3) | (1) | (1) | (5) |
| Ønsker heltid <i>Want full-time employment</i> | 22 | 11 | (2) | (2) | (3) | (0) | (1) | (4) |
| Ønsker deltid <i>Want part-time employment</i> | (7) | (1) | (4) | (1) | (0) | (0) | (0) | (1) |
| UTENFOR ARBEIDSSTYRKEN <i>NOT IN THE LABOUR FORCE</i> | | | | | | | | |
| Ønsker arbeid uten å søke <i>Non-employed persons wanting work without seeking work</i> . | 169 | 11 | 96 | (2) | 13 | (7) | (1) | 37 |
| Ønsker heltid <i>Want full-time employment</i> | 86 | 10 | 34 | (2) | 8 | (5) | (1) | 25 |
| Ønsker deltid <i>Want part-time employment</i> | 83 | (2) | 62 | (1) | (5) | (2) | (0) | 12 |
| Andre <i>Others</i> | 777 | 29 | 274 | (2) | 311 | 25 | 9 | 123 |

Tabellhode: Spm. 157.

Tabell 63 (forts.). Personer i alder 16-74 år etter aktivitet, arbeidstid og viktigste kilde til livsopphold. 1. kvartal 1978 *Population at ages 16-74 years by activity, number of working hours and main source of livelihood. 1 quarter 1978*

| Aktivitet og arbeidstid | I alt | Inntekt av eget arbeid | Husarbeid for egen husholdning/ektefelles inntekt | Inntekt av eget arbeid og husarbeid var like viktige | Pensjon, trygd | Studielån og borteboerstipend | Inntekt av eget arbeid og studielån/stipend var like viktige | Forsørget av foreldre |
|-------------------------------|-------|------------------------|---|--|----------------|-------------------------------|--|-----------------------|
| | | | | | | | | |
| I alt | 100 | 100 | 100 | 100 | 100 | 100 | 100 | 100 |
| I ARBEIDSSTYRKEN | | | | | | | | |
| Sysselsatte i alt | 66 | 96 | 38 | 92 | 13 | 25 | 48 | 31 |
| Sysselsatte heltid | 51 | 89 | 5 | 44 | 3 | (16) | 38 | 11 |
| Sysselsatte deltid | 15 | 7 | 33 | 48 | 10 | (11) | (10) | 20 |
| 25-34 timer | 4 | 4 | 6 | 12 | (1) | (0) | (5) | (2) |
| 15-24 " | 6 | 3 | 16 | 26 | 3 | (0) | (5) | (3) |
| 1-14 " | 5 | 1 | 12 | 10 | 6 | (9) | (0) | 15 |
| Arbeidssøkere | 1 | 1 | (1) | (4) | (1) | (2) | (5) | (2) |
| Ønsker heltid | 1 | 1 | (0) | (2) | (1) | (0) | (5) | (2) |
| Ønsker deltid | (0) | (0) | (1) | (1) | (0) | (0) | (0) | (0) |
| UTENFOR ARBEIDSSTYRKEN | | | | | | | | |
| Ønsker arbeid uten å søke | 6 | 1 | 16 | (2) | 4 | (16) | (5) | 15 |
| Ønsker heltid | 3 | 1 | 6 | (2) | 2 | (11) | (5) | 10 |
| Ønsker deltid | 3 | (0) | 10 | (1) | (1) | (5) | (0) | 5 |
| Andre | 27 | 2 | 45 | (2) | 83 | 57 | 43 | 51 |

Tabellhode: Spm. 157.

Tabell 64. Personer i alder 16-74 år i grupper for kjønn og yngste barns alder, etter arbeidstid/aktivitet. 1. kvartal 1978. Prosent *Population at ages 16-74 years in groups for sex and age of youngest child, by number of working hours/activity. 1 quarter 1978. Per cent*

| Yngste barns alder Age of youngest child | I alt, medregnet uopp-gitt Total, including un-specified | Syssel-satte heltid Full-time employment | Syssel-satte deltid i alt Part-time employment, total | Sysselsatte deltid Part-time employment | | | Arbeidssøkere og personer som ønsker arbeid uten å søke Non-employed persons seeking work and non-employed persons wanting work without seeking | | Andre Others |
|---|---|---|--|--|----------------------|---------------------|--|---------------------|-----------------|
| | | | | 25-34 timer hours | 15-24 timer hours | 1-14 timer hours | Heltid Full-time | Deltid Part-time | |
| | | | | | | | | | |
| I alt Total | 100 | 51 | 15 | 4 | 6 | 5 | 4 | 3 | 27 |
| Ingen barn under 16 år No child under 16 years | 100 | 49 | 13 | 3 | 5 | 5 | 3 | 2 | 33 |
| Yngste barn 0-15 år i alt Youngest child 0-15 years, total | 100 | 52 | 18 | 5 | 8 | 6 | 4 | 5 | 20 |
| Yngste barn 0-2 år years | 100 | 53 | 13 | 3 | 7 | 4 | 3 | 7 | 24 |
| " " 3-6 " " | 100 | 54 | 19 | 4 | 8 | 6 | 4 | 7 | 18 |
| " " 7-9 " " | 100 | 55 | 20 | 5 | 8 | 7 | 5 | 4 | 18 |
| " " 10-11 " " | 100 | 55 | 20 | 6 | 8 | 6 | (3) | (3) | 19 |
| " " 12-15 " " | 100 | 48 | 20 | 6 | 7 | 7 | 6 | 3 | 23 |

Forspalte: Spm. 30.

Tabell 64 (forts.). Personer i alder 16-74 år i grupper for kjønn og yngste barns alder, etter arbeidstid/aktivitet. 1. kvartal 1978. Prosent *Population at ages 16-74 years in groups for sex and age of youngest child, by number of working hours/activity. 1 quarter 1978. Per cent*

| Yngste barns alder | I alt, medregnet uopp-gitt | Sysse-lsatte heltid | Sysse-lsatte deltid i alt | Sysse-lsatte deltid | | | Arbeidssøkere og personer som ønsker arbeid uten å søke | | Andre |
|---|----------------------------|---------------------|---------------------------|---------------------|-------------|------------|---|--------|-------|
| | | | | 25-34 timer | 15-24 timer | 1-14 timer | Heltid | Deltid | |
| Av dette kvinner <i>Of which females</i> | | | | | | | | | |
| Kvinner i alt <i>Females, total</i> ... | 100 | 26 | 27 | 7 | 11 | 9 | 5 | 6 | 37 |
| Ingen barn under 16 år | 100 | 31 | 21 | 5 | 9 | 7 | 4 | 2 | 42 |
| Yngste barn 0-15 år i alt | 100 | 20 | 33 | 8 | 14 | 10 | 6 | 9 | 32 |
| Yngste barn 0-2 år | 100 | 15 | 24 | (5) | 13 | 7 | (5) | 14 | 42 |
| " " 3-6 " | 100 | 17 | 34 | 7 | 15 | 12 | 8 | 12 | 30 |
| " " 7-9 " | 100 | 22 | 36 | 9 | 16 | 11 | (6) | 6 | 30 |
| " " 10-11 " | 100 | 22 | 39 | 12 | 16 | (10) | (4) | (7) | 25 |
| " " 12-15 " | 100 | 26 | 36 | 11 | 13 | 11 | 5 | (3) | 28 |

Forspalte: Spm. 30.

Tabell 65. Menn og kvinner i alder 16-74 år i grupper for aktivitet og arbeidstid, etter tallet på timer pr. dag nyttet til husarbeid. 1. kvartal 1978. Prosent *Males and females at ages 16-74 years in groups for activity and working hours, by number of hours used for housework per day. 1 quarter 1978. Per cent*

| Aktivitet og arbeidstid <i>Activity and number of working hours</i> | I alt <i>Total</i> | Menn <i>Males</i> | | | | | | Kvinner <i>Females</i> | | | | | | | |
|--|-----------------------|--|--|--|--|--|--|--|--|--------------------------------------|--|-----|----|----|-----|
| | | Ikke ført hus- arb. alt <i>No house- work, 1</i> | Mind- re enn 1 time <i>Less than 1 hour</i> | 1-2-4 timer <i>1-2-4 hours</i> | 5 og over <i>5 and over</i> | Ut- ført arb. alt <i>Un- employed persons</i> | Ikke ført hus- arb. alt <i>No house- work, 1</i> | Mind- re enn 1 time <i>Less than 1 hour</i> | 1-2-4 timer <i>1-2-4 hours</i> | 5-8 timer <i>5-8 hours</i> | 9 og over <i>9 and over</i> | | | | |
| I alt <i>Total</i> | 100 | 45 | 55 | 18 | 20 | 16 | 1 | 100 | 5 | 95 | 3 | 6 | 36 | 39 | 11 |
| Sysse-lsatte heltid <i>Full-time employment</i> ... | 100 | 44 | 56 | 19 | 22 | 14 | (1) | 100 | 7 | 93 | 3 | 11 | 58 | 20 | (1) |
| Sysse-lsatte deltid <i>Part-time employment</i> ... | 100 | 48 | 52 | 16 | 13 | 19 | (3) | 100 | 3 | 97 | (2) | 4 | 32 | 50 | 10 |
| 25-34 timer <i>hours</i> ... | 100 | (45) | 55 | (10) | (18) | (25) | (2) | 100 | (2) | 98 | (2) | (3) | 44 | 45 | (4) |
| 15-24 " " ... | 100 | 54 | (46) | (5) | (12) | (25) | (5) | 100 | (1) | 99 | (0) | (2) | 31 | 58 | 8 |
| 1-14 " " ... | 100 | 46 | 54 | (26) | (11) | (13) | (3) | 100 | 7 | 93 | (4) | 8 | 22 | 42 | 17 |
| Arbeidssøkere og perso- ner som ønsker arbeid uten å søke i alt <i>Non-employed persons seeking work and non- employed persons wanting work without seeking work, total</i> | 100 | 48 | 52 | 25 | 15 | (11) | (2) | 100 | 5 | 95 | (3) | (3) | 21 | 44 | 25 |
| Ønsker heltid <i>Want full-time employment</i> . | 100 | 53 | 47 | 25 | (10) | (11) | (1) | 100 | (8) | 92 | (3) | (5) | 27 | 38 | 18 |
| Ønsker deltid <i>Want part-time employment</i> . | 100 | (32) | 68 | (23) | (33) | (10) | (2) | 100 | (3) | 97 | (2) | (1) | 15 | 49 | 30 |
| Andre <i>Others</i> | 100 | 47 | 53 | 12 | 14 | 24 | 3 | 100 | 5 | 95 | 3 | 6 | 29 | 42 | 14 |

Tabellhode: Spm. 154.

Tabell 66. Personer i alder 16-74 år etter kommunetype, aktivitet og arbeidstid. 1. kvartal 1978
Population at ages 16-74 years by type of municipality, activity and number of working hours. 1 quarter 1978

| Aktivitet og arbeidstid <i>Activity and number of working hours</i> | Kom- muner i alt <i>Muni- cipal- ities, total</i> | Land- bruks- kom- muner <i>Agri- cul- tural muni- cipal- ities</i> | Mindre sentrale, blandede land- bruks- og indus- tri- kommuner <i>Less central, mixed agricul- tural and manufac- turing municipalities</i> | Sentrale, blandede land- bruks- og indus- tri- kommuner <i>Central, mixed agricul- tural and manufac- turing municipalities</i> | Fiske- rikom- muner <i>Fish- ing muni- cipal- ities</i> | Mindre sen- trale indus- tri- kom- muner <i>Less cent- ral manu- fac- turing muni- cipal- ities</i> | Sen- trale indus- tri- kom- muner <i>Central manu- fac- turing muni- cipal- ities</i> | Særlig sentrale, blandede tjeneste- ytings- og indus- tri- kommuner <i>Espe- cially central, mixed service and manufac- turing municipalities</i> | Øvrige tjen- este- ytings- og indus- tri- kommuner <i>Remain- ing service and manufac- turing municipalities</i> | Andre kom- muner <i>Other muni- cipal- ities</i> |
|--|--|--|--|---|--|--|---|--|--|---|
| | | | 1 000 | | | | | | | |
| I alt <i>Total</i> | 2 866 | 160 | 221 | 145 | 86 | 131 | 396 | 1 098 | 474 | 151 |
| I ARBEIDSSTYRKEN <i>IN THE LABOUR FORCE</i> | | | | | | | | | | |
| Sysselsatte i alt <i>Employed persons, total</i> .. | 1 889 | 113 | 136 | 96 | 44 | 89 | 259 | 748 | 302 | 99 |
| Sysselsatte heltid <i>Full-time employment</i> .. | 1 450 | 82 | 102 | 74 | 34 | 67 | 197 | 582 | 233 | 78 |
| Sysselsatte deltid <i>Part-time employment</i> .. | 439 | 31 | 34 | 22 | 10 | 22 | 62 | 166 | 69 | 21 |
| 25-34 timer <i>hours</i> .. | 111 | 8 | 8 | (5) | (4) | (6) | 18 | 41 | 16 | (5) |
| 15-24 " " .. | 178 | 10 | 14 | 8 | (4) | 9 | 22 | 75 | 26 | 9 |
| 1-14 " " .. | 150 | 12 | 13 | 9 | (3) | (6) | 22 | 50 | 27 | 8 |
| Arbeidssøkere <i>Non- employed persons seeking work</i> | 29 | (3) | (2) | (2) | (1) | (2) | (3) | (6) | 8 | (2) |
| Ønsker heltid <i>Want full-time employment</i> .. | 22 | (3) | (2) | (2) | (1) | (2) | (1) | (3) | (6) | (2) |
| Ønsker deltid <i>Want part-time employment</i> .. | (7) | (0) | (0) | (0) | (0) | (0) | (2) | (3) | (2) | (0) |
| UTENFOR ARBEIDSSTYRKEN <i>NOT IN THE LABOUR FORCE</i> | | | | | | | | | | |
| Ønsker arbeid uten å søke <i>Non-employed persons wanting work without seeking work</i> | 169 | (5) | 17 | 11 | (6) | 9 | 24 | 59 | 33 | (7) |
| Ønsker heltid <i>Want full-time employment</i> .. | 86 | (3) | 11 | (7) | (4) | (4) | 12 | 28 | 16 | (2) |
| Ønsker deltid <i>Want part-time employment</i> .. | 83 | (2) | (6) | (5) | (1) | (5) | 12 | 31 | 17 | (4) |
| Andre <i>Others</i> | 777 | 39 | 65 | 34 | 34 | 32 | 110 | 285 | 132 | 43 |

Tabell 66 (forts.). Personer i alder 16-74 år etter kommunetype, aktivitet og arbeidstid.
1. kvartal 1978 *Population at ages 16-74 years by type of municipality, activity and number of working hours. 1 quarter 1978*

| Aktivitet og arbeidstid | Kommuner i alt | Landbrukskommuner | Mindre | Sentrale, | Fiske-rikommuner | Mindre | Særlig | Øvrige | Andre kommuner | |
|---------------------------------|----------------|-------------------|---|---|------------------|-----------------------------|--------|--------|----------------|--|
| | | | blandede landbruks- og industrikommuner | blandede landbruks- og industrikommuner | | sen-trale industri-kommuner | | | | trale blandede tjenesteytende og industri-kommuner |
| Prosent <i>Per cent</i> | | | | | | | | | | |
| I alt | 100 | 100 | 100 | 100 | 100 | 100 | 100 | 100 | 100 | 100 |
| I ARBEIDSSTYRKEN | | | | | | | | | | |
| Sysselsatte i alt | 66 | 71 | 62 | 66 | 51 | 68 | 65 | 68 | 64 | 66 |
| Sysselsatte heltid | 51 | 51 | 46 | 51 | 40 | 51 | 50 | 53 | 49 | 52 |
| Sysselsatte deltid | 15 | 19 | 15 | 15 | 12 | 17 | 16 | 15 | 15 | 14 |
| 25-34 timer | 4 | 5 | 4 | (3) | (5) | (5) | 5 | 4 | 3 | (3) |
| 15-24 " | 6 | 6 | 6 | 6 | (5) | 7 | 6 | 7 | 6 | 6 |
| 1-14 " | 5 | 8 | 6 | 6 | (4) | (5) | 6 | 5 | 6 | 5 |
| Arbeidssøkere | 1 | (2) | (1) | (1) | (1) | (2) | (1) | (1) | 2 | (1) |
| Ønsker heltid | 1 | (2) | (1) | (1) | (1) | (2) | (0) | (0) | (1) | (1) |
| Ønsker deltid | (0) | (0) | (0) | (0) | (0) | (0) | (1) | (0) | (0) | (0) |
| UTENFOR ARBEIDSSTYRKEN | | | | | | | | | | |
| Ønsker arbeid uten å søke | 6 | (3) | 8 | 8 | (7) | 7 | 6 | 5 | 7 | (5) |
| Ønsker heltid | 3 | (2) | 5 | (5) | (5) | (3) | 3 | 3 | 3 | (1) |
| Ønsker deltid | 3 | (1) | (3) | (3) | (1) | (4) | 3 | 3 | 4 | (1) |
| Andre | 27 | 24 | 29 | 23 | 40 | 24 | 28 | 26 | 28 | 29 |

Tabell 67. Sysselsatte menn og sysselsatte kvinner i ulike grupper for ekteskapelig status, etter arbeidstid. 1. kvartal 1978. Prosent *Employed males and females in different groups for marital status, by number of working hours. 1 quarter 1978. Per cent*

| Arbeidstid <i>Number of working hours</i> | I alt <i>Total</i> | Menn <i>Males</i> | Kvinner <i>Females</i> | | | |
|--|-----------------------|----------------------|------------------------|-----------------------------|-------------------------|--|
| | | | I alt <i>Total</i> | Ugifte <i>Un-married</i> | Gifte <i>Married</i> | Før gifte <i>Previously married</i> |
| I alt <i>Total</i> | 100 | 100 | 100 | 100 | 100 | 100 |
| Sysselsatte heltid <i>Full-time employment</i> | 77 | 95 | 49 | 72 | 41 | 54 |
| Sysselsatte deltid <i>Part-time employment</i> | 23 | 5 | 51 | 28 | 59 | 46 |
| 25-34 timer <i>hours</i> | 6 | 1 | 13 | 5 | 15 | 17 |
| 15-24 " " | 9 | 1 | 22 | 5 | 28 | 16 |
| 1-14 " " | 8 | 2 | 16 | 18 | 16 | 14 |

Tabell 68. Sysselsatte etter yrkesstatus, kjønn og arbeidstid. 1. kvartal 1978 *Employed persons by status, sex and number of working hours. 1 quarter 1978*

| Arbeidstid og kjønn <i>Number of working hours and sex</i> | Syssel- satte i alt, med- regnet uopp- gitt <i>Total, in- cluding un- speci- fied</i> | Selv- stendige <i>Self- employed</i> | Lønnstakere <i>Wage earners</i> | | | | Familie- arbeidere <i>Family workers</i> |
|---|--|--|------------------------------------|---|---|--|--|
| | | | I alt <i>Total</i> | Ansatte i offentlig virksomhet <i>Public employees</i> | | Ansatte i privat virk- somhet <i>Private emp- loyees</i> | |
| | | | | Statlig virk- somhet <i>Central govern- ment emp- loyees</i> | Ikke statlig virk- somhet <i>Other public emp- loyees</i> | | |
| | | | | | | | |
| I alt <i>Total</i> | 1 890 | 198 | 572 | 254 | 319 | 1 054 | 66 |
| Sysselsatte heltid <i>Full-time employment</i> | 1 450 | 166 | 411 | 209 | 204 | 846 | 26 |
| Sysselsatte deltid <i>Part-time employment</i> | 439 | 32 | 160 | 45 | 115 | 207 | 40 |
| 25-34 timer <i>hours</i> | 111 | 13 | 28 | 11 | 17 | 60 | 10 |
| 15-24 " " | 178 | 10 | 78 | 23 | 55 | 77 | 12 |
| 1-14 " " | 150 | 9 | 54 | 11 | 43 | 69 | 18 |
| Av dette kvinner <i>Of which females</i> | | | | | | | |
| Sysselsatte i alt <i>Employed persons, total</i> | 749 | 38 | 309 | 103 | 206 | 348 | 54 |
| Sysselsatte heltid | 369 | 17 | 161 | 64 | 97 | 172 | 19 |
| Sysselsatte deltid | 380 | 21 | 148 | 39 | 108 | 176 | 35 |
| 25-34 timer | 96 | 8 | 26 | 9 | 17 | 53 | 8 |
| 15-24 " " | 162 | (7) | 76 | 22 | 54 | 68 | 11 |
| 1-14 " " | 122 | (6) | 46 | 8 | 38 | 55 | 16 |
| | | | | Prosent <i>Per cent</i> | | | |
| Kvinner <i>Females</i> | | | | | | | |
| Sysselsatte i alt | 100 | 100 | 100 | 100 | 100 | 100 | 100 |
| Sysselsatte heltid | 49 | 45 | 52 | 62 | 47 | 49 | 35 |
| Sysselsatte deltid | 51 | 55 | 48 | 38 | 52 | 51 | 65 |
| 25-34 timer | 13 | 21 | 8 | 9 | 8 | 15 | 15 |
| 15-24 " " | 22 | (18) | 25 | 21 | 26 | 20 | 20 |
| 1-14 " " | 16 | (16) | 15 | 8 | 18 | 16 | 30 |

Tabellhode: Spm. 103 og 104.

Tabell 69. Sysselsatte etter arbeidstid og region. 1. kvartal 1978 *Employed persons by number of working hours and region. 1 quarter 1978*

| Region Region | I alt, med- regnet uopp- gitt Total, in- cluding un- speci- fied | Hel- tid Full- time em- ploy- ment | Deltid Part-time employment | | | | I alt Total | Hel- tid Full- time em- ploy- ment | Deltid | | | |
|---------------------------------------|--|--|--------------------------------|-------------------------|-------------------------|------------------------|----------------|--|---------------------|----------------|----------------|---------------|
| | | | I alt Total | 25-34 timer hours | 15-24 timer hours | 1-14 timer hours | | | I alt | 25-34 timer | 15-24 timer | 1-14 timer |
| | | | | | | | | | Prosent Per cent | | | |
| 1 000 | | | | | | | | | | | | |
| I alt Total | 1 890 | 1 450 | 439 | 111 | 178 | 150 | 100 | 77 | 23 | 6 | 9 | 8 |
| Akershus | 187 | 145 | 42 | 10 | 18 | 14 | 100 | 78 | 22 | 5 | 10 | 7 |
| Oslo | 248 | 197 | 51 | 15 | 22 | 14 | 100 | 79 | 21 | 6 | 9 | 6 |
| Hedmark/Oppland . | 171 | 130 | 41 | 11 | 14 | 15 | 100 | 76 | 24 | 6 | 8 | 9 |
| Buskerud/Telemark | 171 | 129 | 42 | 11 | 17 | 14 | 100 | 75 | 25 | 6 | 10 | 8 |
| Østfold/Vestfold | 182 | 142 | 40 | 8 | 17 | 15 | 100 | 78 | 22 | 4 | 9 | 8 |
| Aust-Agder/Vest- Agder/Rogaland .. | 238 | 177 | 61 | 16 | 22 | 23 | 100 | 74 | 26 | 7 | 9 | 10 |
| Hordaland/Sogn og Fjordane | 216 | 164 | 52 | 13 | 22 | 17 | 100 | 76 | 24 | 6 | 10 | 8 |
| Møre og Romsdal . | 104 | 76 | 28 | 5 | 14 | 9 | 100 | 73 | 27 | 5 | 13 | 9 |
| Sør- og Nord- Trøndelag | 168 | 130 | 38 | 10 | 15 | 13 | 100 | 77 | 23 | 6 | 9 | 8 |
| Nordland | 102 | 79 | 23 | (6) | 8 | 9 | 100 | 77 | 23 | (6) | 8 | 9 |
| Troms og Finnmark | 99 | 79 | 20 | (5) | 9 | (6) | 100 | 80 | 20 | (5) | 9 | (6) |

Tabell 70. Sysselsatte etter arbeidstid og næring. 1. kvartal 1978 *Employed persons by number of working hours and industry. 1 quarter 1978*

| Nr. No. | Næring Industry ¹⁾ | I alt, med- regnet uopp- gitt <i>Total, includ- ing un- speci- fied</i> | | | I alt, med- regnet uopp- gitt <i>Total, includ- ing un- speci- fied</i> | | | Andel kvinn- er i nærin- gen <i>Pro- por- tion of women</i> | Andel del- tids- ar- beid- ende <i>Pro- por- tion of part- time work- ers</i> |
|------------|--|--|---|-------|--|---|----------------------------|--|---|
| | | Hel- tid <i>Full- time em- ploy- ment</i> | Del- tid <i>Part- time em- ploy- ment</i> | 1 000 | Hel- tid <i>Full- time em- ploy- ment</i> | Del- tid <i>Part- time em- ploy- ment</i> | Prosent <i>Per cent</i> | | |
| 1-9 | I alt, medregnet uoppgitt | 1 890 | 1 450 | 439 | 100 | 100 | 100 | 40 | 23 |
| 1 | Jordbruk, skogbruk, fiske og fangst . Av dette | 147 | 109 | 39 | 8 | 8 | 9 | 31 | 27 |
| | 11 Jordbruk | 127 | 90 | 37 | 7 | 6 | 8 | 36 | 29 |
| 2-4 | Bergverksdrift, industri, kraft- og vannforsyning | 467 | 409 | 58 | 25 | 28 | 13 | 22 | 12 |
| | Av dette | | | | | | | | |
| | 31 Prod. av næringsmidler, drikke- varer og tobakksvarer | 58 | 48 | 11 | 3 | 3 | 3 | 33 | 19 |
| | Av dette | | | | | | | | |
| | 311-312 Næringsmidler | 46 | 37 | 9 | 2 | 3 | 2 | 37 | 20 |
| | 32 Prod. av tekstilvarer, bekleddingsvarer, lær og lær- varer | 31 | 21 | 10 | 2 | 1 | 2 | 68 | 32 |
| | Av dette | | | | | | | | |
| | 321 Prod. av tekstilvarer | 20 | 12 | 8 | 1 | 1 | 2 | 70 | 40 |
| | 34 Treforedling, grafisk prod. og forlagsvirksomhet | 56 | 43 | 13 | 3 | 3 | 3 | 21 | 23 |
| | Av dette | | | | | | | | |
| | 342 Grafisk prod. og forlags- virksomhet | 33 | 22 | 11 | 2 | 2 | 3 | 27 | 33 |
| 5 | Bygge- og anleggsvirksomhet | 170 | 161 | 9 | 9 | 11 | 2 | 5 | 5 |
| 6 | Varehandel, hotell- og restaurant- virksomhet | 317 | 213 | 103 | 17 | 15 | 23 | 53 | 32 |
| | Av dette | | | | | | | | |
| | 62 Detaljhandel | 184 | 105 | 79 | 10 | 7 | 18 | 63 | 43 |
| | 63 Hotell- og restaurantdrift | 36 | 21 | 15 | 2 | 1 | 3 | 75 | 42 |
| 7 | Transport, lagring, post og tele- kommunikasjoner | 157 | 137 | 19 | 8 | 9 | 4 | 24 | 12 |
| | Av dette | | | | | | | | |
| | 71 Transport og lagring | 120 | 112 | 9 | 6 | 8 | 2 | 15 | 8 |
| | 72 Post og telekommunikasjoner | 36 | 25 | 10 | 2 | 2 | 2 | 50 | 28 |
| 8 | Bank- og finansieringsvirksomhet, forsikringsvirksomhet, eiendomsdrift og forretningsmessig tjenesteyting .. | 87 | 72 | 15 | 5 | 5 | 3 | 43 | 17 |
| 9 | Offentlig, sosial og privat tjenesteyting | 511 | 331 | 180 | 27 | 23 | 41 | 65 | 35 |
| | Av dette | | | | | | | | |
| | 91 Offentlig administrasjon, forsvar, politi og rettsvesen .. | 92 | 82 | 10 | 5 | 6 | 2 | 41 | 11 |
| | 93 Undervisning, helse- og andre sosialtjenester | 327 | 194 | 132 | 17 | 13 | 30 | 74 | 40 |
| | Av dette | | | | | | | | |
| | 931 Undervisning | 125 | 84 | 40 | 7 | 6 | 9 | 57 | 32 |
| | 933 Helse- og veterinær- tjenester | 131 | 77 | 54 | 7 | 5 | 12 | 86 | 41 |
| | 934 Sosial omsorg og velferdsarbeid | 54 | 21 | 32 | 3 | 1 | 7 | 94 | 59 |
| | 95 Personlig tjenesteyting | 65 | 43 | 23 | 3 | 3 | 5 | 54 | 35 |
| | Av dette | | | | | | | | |
| | 953 Lønt husarbeid | 23 | (7) | 16 | 1 | (0) | 4 | 100 | 70 |

Forspalte: Spm. 22.

1) For English translation of industry, see table 18.

Tabell 71. Sysselsatte etter arbeidstid og yrke. 1. kvartal 1978 *Employed persons by number of working hours and occupation. 1 quarter 1978*

| Nr. No. | Yrke <i>Occupation</i> ¹⁾ | I alt, med- reg- net | | | I alt, med- reg- net | | | Andel kvinn- er i yrket Pro- por- tion of women | Andel del- tids- ar- beid- ende Pro- por- tion of part- time work- ers |
|------------|---|--|---|---|--|---|---|---|---|
| | | uopp- gitt <i>Total, in- clu- ding un- spe- ci- fied</i> | Hel- tid <i>Full- time em- ploy- ment</i> | Del- tid <i>Part- time em- ploy- ment</i> | uopp- gitt <i>Total, in- clu- ding un- spe- ci- fied</i> | Hel- tid <i>Full- time em- ploy- ment</i> | Del- tid <i>Part- time em- ploy- ment</i> | | |
| | | 1 000 | | | Prosent | | <i>Per cent</i> | | |
| | I alt, medregnet uoppgitt | 1 890 | 1 450 | 439 | 100 | 100 | 100 | 40 | 23 |
| 0 | Teknisk, vitenskapelig, humanistisk og kunstnerisk arbeid | 337 | 262 | 75 | 18 | 18 | 17 | 48 | 22 |
| | Av dette | | | | | | | | |
| | 04 Sykepleie og annet pleiearbeid .. | 80 | 44 | 35 | 4 | 3 | 8 | 95 | 44 |
| | 06 Pedagogisk arbeid | 97 | 75 | 21 | 5 | 5 | 5 | 51 | 22 |
| 1 | Administrasjons- og forvaltningsarbeid, bedrifts- og organisasjonsledelse | 93 | 90 | (4) | 5 | 6 | (1) | 11 | (4) |
| 2 | Kontorarbeid | 197 | 141 | 57 | 10 | 10 | 13 | 74 | 29 |
| | Av dette | | | | | | | | |
| | 20 Bokførings- og kassearbeid | 40 | 29 | 11 | 2 | 2 | 3 | 70 | 28 |
| | 21 Stenografi og maskinskrivingsarbeid | 22 | 14 | 8 | 1 | 1 | 2 | 91 | 36 |
| | 29 Annet kontorarbeid | 135 | 98 | 55 | 8 | 7 | 8 | 73 | 37 |
| 3 | Handelsarbeid | 182 | 118 | 65 | 10 | 8 | 15 | 53 | 36 |
| | Av dette | | | | | | | | |
| | 33 Handelsarbeid fra kontor og detaljhandelsarbeid | 149 | 88 | 61 | 8 | 6 | 14 | 59 | 41 |
| 4 | Jordbruks-, skogbruks- og fiskearbeid | 145 | 107 | 38 | 8 | 7 | 9 | 32 | 26 |
| | Av dette | | | | | | | | |
| | 41 Jordbruksarbeid, dyrerøkt | 57 | 27 | 30 | 3 | 2 | 7 | 70 | 53 |
| 5 | Gruve- og sprengingsarbeid m.m. | (6) | (6) | (0) | (0) | (0) | (0) | (0) | (0) |
| 6 | Transport og kommunikasjonsarbeid | 137 | 113 | 24 | 7 | 8 | 5 | 17 | 18 |
| | Av dette | | | | | | | | |
| | 64 Vegtrafikkarbeid | 65 | 56 | 9 | 3 | 4 | 2 | 3 | 14 |
| | 67 Post og telekommunikasjoner | 23 | 15 | 8 | 1 | 1 | 2 | 74 | 35 |
| 7-8 | Industri-, bygge- og anleggsarbeid | 524 | 488 | 36 | 28 | 34 | 8 | 12 | 7 |
| | Av dette | | | | | | | | |
| | 70 Tekstilarbeid | 9 | (4) | (5) | 1 | (0) | (1) | (67) | (56) |
| | 82 Næringsmiddelarbeid | 25 | 21 | (4) | 1 | 1 | (1) | 36 | (16) |
| 9 | Servicearbeid | 226 | 101 | 124 | 12 | 7 | 28 | 81 | 55 |
| | Av dette | | | | | | | | |
| | 91 Hotell- og restaurantarbeid, husarbeid | 96 | 42 | 54 | 5 | 3 | 12 | 90 | 56 |
| | 93 Vaktmester- og rengjøringsarbeid | 80 | 21 | 58 | 4 | 1 | 13 | 88 | 73 |

Forspalte: Spm. 25.

1) For English translation of occupations, see table 26.

Tabell 72. Sysselsatte med forskjellig arbeidstid, etter når på dagen/døgnet og hvilke ukedager de arbeider. 1. kvartal 1978. Prosent *Employed persons with different number of working hours, by when in the daytime/night-time and which weekdays they work. 1 quarter 1978. Per cent*

| | I alt, med- regnet uoppgitt Total, in- cluding unspeci- fied | Heltid Full- time employ- ment | Deltid <i>Part-time employment</i> | | | |
|--|--|--|---------------------------------------|-------------------------|-------------------------|------------------------|
| | | | I alt Total | 25-34 timer hours | 15-24 timer hours | 1-14 timer hours |
| I alt, medregnet uoppgitt <i>Total, incl. unspecified</i> | 100 | 100 | 100 | 100 | 100 | 100 |
| Dagtid mandag-fredag <i>Daytime Monday-Friday</i> | 60 | 64 | 47 | 47 | 51 | 43 |
| Dagtid mandag-fredag og lørdag(er) <i>Daytime Monday-Friday and Saturday(s)</i> | 16 | 12 | 28 | 30 | 25 | 31 |
| Skiftarbeid eller annen ubekvem arbeidstid, f.eks. helgearbeid <i>Shift work or other inconvenient working hours</i> | 13 | 14 | 8 | 8 | 10 | 5 |
| Arbeid på ettermiddag/kveld <i>Work in the afternoon/evening</i> | 4 | (0) | 15 | 11 | 12 | 20 |
| Annet <i>Other working hours</i> | 7 | 8 | (0) | (0) | (0) | (0) |

Tabell 73. Sysselsatte etter antall ansatte på arbeidsplassen og arbeidstid. 1. kvartal 1978. *Employed persons by number of employees at the place of work and number of working hours. 1 quarter 1978*

| Arbeidstid <i>Number of working hours</i> | I alt Total | Under 5 | 5-9 | 10-19 | 20-49 | 50-99 | 100- 199 | 200- 499 | 500- 999 | 1 000 Vet og ikke Do not and not over know | | Uopp- gitt Un- speci- fied |
|--|----------------|------------|-----|-------|-------|-------|-------------|-------------|-------------|--|------|--|
| | | | | | | | | | | over | over | |
| 1 000 | | | | | | | | | | | | |
| I alt <i>Total</i> | 1 890 | 439 | 203 | 235 | 303 | 157 | 152 | 115 | 72 | 89 | 73 | 53 |
| Sysselsatte heltid <i>Full-time employment</i> | 1 450 | 305 | 146 | 178 | 244 | 134 | 134 | 104 | 65 | 83 | 30 | 29 |
| Sysselsatte deltid <i>Part-time employment</i> | 439 | 134 | 57 | 57 | 59 | 23 | 19 | 12 | (6) | (6) | 44 | 24 |
| 25-34 timer <i>hours</i> | 111 | 36 | 13 | 15 | 13 | (7) | 8 | (6) | (1) | (2) | (5) | (5) |
| 15-24 " " | 178 | 46 | 21 | 26 | 31 | 13 | 8 | (5) | (4) | (3) | 14 | (7) |
| 1-14 " " | 150 | 52 | 22 | 15 | 15 | (3) | (3) | (1) | (2) | (1) | 24 | 12 |
| Prosent <i>Per cent</i> | | | | | | | | | | | | |
| I alt | 100 | 100 | 100 | 100 | 100 | 100 | 100 | 100 | 100 | 100 | 100 | 100 |
| Sysselsatte heltid | 77 | 70 | 72 | 76 | 81 | 85 | 88 | 90 | 90 | 93 | 41 | 55 |
| Sysselsatte deltid | 23 | 31 | 28 | 24 | 20 | 15 | 13 | 10 | (8) | (7) | 60 | 45 |
| 25-34 timer | 6 | 8 | 6 | 6 | 4 | (5) | 5 | (5) | (1) | (2) | (7) | 9 |
| 15-24 " " | 9 | 11 | 10 | 11 | 10 | 8 | 5 | (4) | (6) | (3) | 19 | 13 |
| 1-14 " " | 8 | 12 | 11 | 6 | 5 | (2) | (2) | (1) | (3) | (1) | 33 | 23 |
| I alt | 100 | 23 | 11 | 12 | 16 | 8 | 8 | 6 | 4 | 5 | 4 | 3 |
| Sysselsatte heltid | 100 | 21 | 10 | 12 | 17 | 9 | 9 | 7 | 5 | 6 | 2 | 2 |
| Sysselsatte deltid | 100 | 31 | 13 | 13 | 13 | 5 | 4 | 3 | (1) | (1) | 10 | 6 |
| 25-34 timer | 100 | 32 | 12 | 14 | 12 | (6) | 7 | (5) | (1) | (2) | (5) | (5) |
| 15-24 " " | 100 | 26 | 12 | 15 | 17 | 7 | 5 | (3) | (2) | (2) | 8 | (4) |
| 1-14 " " | 100 | 35 | 15 | 10 | 10 | (2) | (2) | (1) | (1) | (1) | 16 | 8 |

Tabellhode: Spm. 168.

Tabell 74. Sysselsatte etter egen nettoinntekt pr. måned, kjønn, ekteskadelig status og arbeidstid.
1. kvartal 1978 *Employed persons by monthly net income, sex, marital status and working hours. 1 quarter 1978*

| Kjønn, ekteskadelig status og arbeidstid <i>Sex, marital status and number of working hours</i> | I alt <i>Total</i> | Under <i>kr 750</i> | Kr | Kr | Kr | Kr | Kr | Kr | Kr | Kr | Kr | Uopp- gitt <i>Un- speci- fied</i> |
|--|-----------------------|------------------------|---------------|-----------------|-----------------|-----------------|-----------------|-----------------|-----------------|-----------------|---|---|
| | | | 751- 1 249 | 1 250- 1 749 | 1 750- 2 249 | 2 250- 2 749 | 2 750- 3 249 | 3 250- 3 749 | 3 750- 4 449 | 4 450- 5 499 | 5 500 og over <i>and over</i> | |
| 1 000 | | | | | | | | | | | | |
| MENN MALES | | | | | | | | | | | | |
| I alt <i>Total</i> | 1 140 | 30 | 19 | 27 | 41 | 62 | 159 | 233 | 244 | 177 | 118 | 30 |
| Sysselsatte heltid <i>Full-time employment</i> . | 1 080 | (7) | 9 | 21 | 36 | 59 | 157 | 231 | 241 | 177 | 118 | 25 |
| Sysselsatte deltid <i>Part-time employment</i> . | 59 | 23 | 10 | (6) | (5) | (2) | (2) | (1) | (3) | (0) | (0) | (4) |
| KVINNER FEMALES | | | | | | | | | | | | |
| I alt | 749 | 104 | 75 | 86 | 88 | 102 | 107 | 78 | 47 | 9 | (4) | 47 |
| Sysselsatte heltid ... | 369 | 9 | 13 | 14 | 26 | 73 | 91 | 70 | 43 | 8 | (3) | 18 |
| Sysselsatte deltid ... | 379 | 95 | 62 | 73 | 62 | 29 | 16 | 8 | (3) | (1) | (1) | 29 |
| 25-34 timer <i>hours</i> . | 96 | 9 | (5) | 17 | 24 | 17 | 8 | (4) | (3) | (0) | (1) | (7) |
| 15-24 " " . | 162 | 15 | 31 | 48 | 33 | 12 | 8 | (3) | (1) | (0) | (0) | 10 |
| 1-14 " " . | 122 | 70 | 26 | 8 | (4) | (1) | (0) | (0) | (0) | (0) | (0) | 12 |
| Ugifte kvinner <i>Unmarried females</i> | | | | | | | | | | | | |
| I alt | 169 | 26 | 17 | 14 | 15 | 31 | 31 | 15 | 9 | (2) | (1) | 8 |
| Sysselsatte heltid ... | 121 | (4) | (7) | 8 | 14 | 29 | 30 | 14 | 9 | (1) | (1) | (3) |
| Sysselsatte deltid i alt | 48 | 21 | 10 | (6) | (2) | (2) | (1) | (0) | (0) | (0) | (0) | (4) |
| Gifte kvinner <i>Married females</i> | | | | | | | | | | | | |
| I alt | 509 | 68 | 53 | 67 | 64 | 62 | 65 | 53 | 32 | (6) | (3) | 36 |
| Sysselsatte heltid ... | 210 | (5) | (4) | (5) | 11 | 37 | 52 | 47 | 29 | (6) | (2) | 12 |
| Sysselsatte deltid ... | 299 | 63 | 43 | 62 | 53 | 25 | 14 | (6) | (3) | (0) | (1) | 24 |
| 25-34 timer | 75 | 8 | (5) | 14 | 18 | 13 | (6) | (3) | (2) | (0) | (1) | (6) |
| 15-24 " | 142 | 11 | 25 | 43 | 31 | 11 | (7) | (3) | (1) | (0) | (0) | 10 |
| 1-14 " | 82 | 45 | 19 | (6) | (3) | (1) | (0) | (0) | (0) | (0) | (0) | 8 |
| Før gifte kvinner <i>Previously married females</i> | | | | | | | | | | | | |
| I alt | 70 | 10 | (5) | (6) | 9 | 10 | 10 | 11 | (6) | (2) | (0) | (3) |
| Sysselsatte heltid ... | 38 | (0) | (1) | (1) | (1) | (7) | 9 | 9 | (5) | (2) | (0) | (3) |
| Sysselsatte deltid i alt | 32 | 9 | (4) | (4) | (7) | (3) | (1) | (1) | (1) | (0) | (0) | (1) |
| Prosent <i>Per cent</i> | | | | | | | | | | | | |
| Kvinner | | | | | | | | | | | | |
| I alt | 100 | 14 | 10 | 12 | 12 | 14 | 14 | 10 | 6 | 1 | (1) | 6 |
| Sysselsatte heltid ... | 100 | 2 | 4 | 4 | 7 | 20 | 25 | 19 | 12 | 2 | (1) | 5 |
| Sysselsatte deltid ... | 100 | 25 | 16 | 19 | 16 | 8 | 4 | 2 | (1) | (0) | (0) | 8 |
| 25-34 timer | 100 | 9 | (5) | 18 | 25 | 18 | 8 | (4) | (3) | (0) | (1) | (7) |
| 15-24 " | 100 | 9 | 19 | 30 | 20 | 7 | 5 | (2) | (1) | (0) | (0) | 6 |
| 1-14 " | 100 | 57 | 21 | 7 | (3) | (1) | (0) | (0) | (0) | (0) | (0) | 10 |

Tabellhode: Spm. 167.

Tabell 75. Lønnstakere med forskjellig arbeidstid, etter ansettelsesform. 1. kvartal 1978. Prosent
Employees with different number of working hours, by type of employment contract.
 1 quarter 1978. Per cent

| Ansettelsesform <i>Employment contract</i> | I alt, med- regnet uoppgitt <i>Total, inclu- ding unspeci- fied</i> | Hel- tid <i>Full- time em- ploy- ment</i> | Deltid <i>Part-time employment</i> | | | |
|--|---|---|---------------------------------------|--------------------------------|--------------------------------|-------------------------------|
| | | | I alt <i>Total</i> | 25-34 timer <i>hours</i> | 15-24 timer <i>hours</i> | 1-14 timer <i>hours</i> |
| I alt, medregnet uoppgitt <i>Total, incl. unspecified</i> | 100 | 100 | 100 | 100 | 100 | 100 |
| Fast ansatt <i>Long-term contract</i> | 84 | 90 | 64 | 80 | 70 | 46 |
| Fast ansatt vikar/ekstrahjelp <i>Substitute (long-term contract)</i> | 4 | 1 | 11 | 7 | 10 | 16 |
| Fast avtale om vakter av og til <i>Occasionally watches (long-term contract)</i> | 1 | 0 | 3 | (1) | (2) | (6) |
| Midlertidig tidsbegrenset ansatt <i>Short-term contract</i> | 4 | 3 | 7 | (6) | 7 | 8 |
| Midlertidig tidsbegrenset vikar/ekstrahjelp <i>Substitute (short-term contract)</i> | 2 | 1 | 5 | (2) | (3) | 10 |
| Midlertidig avtale om vakter av og til <i>Occasionally watches (short-term contract)</i> | 1 | 0 | 3 | (2) | (1) | (5) |
| Annet <i>Other</i> | 2 | 2 | 3 | (1) | (3) | (5) |

Forspalte: Spm. 135.

Tabell 76. Andel lønnstakere i ulike arbeidstidsgrupper som har oppsigelsestid på 1 måned eller mer/får informasjon om opplæringsmuligheter/har nyttet opplæringsmulighetene/deltar på personalmøter. 1. kvartal 1978. Prosent
Percentage of employees with different working hours having one month's notice or more/getting information about training possibilities/have made use of the training possibilities/participating in staff meetings. 1 quarter 1978

| Arbeidstid <i>Number of working hours</i> | Har opp- sigelses- tid på 1 måned eller mer <i>One month's notice or more</i> | Får informasjon om opplærings- muligheter <i>Get information about training possibilities</i> | | Deltar på personal- møter <i>Participate in staff meetings</i> |
|---|--|--|---|---|
| | | I alt <i>Total</i> | Har nyttet mulighetene ¹⁾ <i>Have made use of the possi- bilities¹⁾</i> | |
| I alt, medregnet uoppgitt <i>Total, incl. unspecified</i> | 68 | 60 | 58 | 46 |
| Sysselsatte heltid <i>Full-time employment</i> | 75 | 67 | 60 | 52 |
| Sysselsatte deltid <i>Part-time employment</i> | 43 | 34 | 46 | 27 |
| 25-34 timer <i>hours</i> | 57 | 41 | 50 | 34 |
| 15-24 " " | 56 | 44 | 45 | 34 |
| 1-14 " " | 19 | 22 | 41 | 14 |

Tabellhode: Spm. 136, 137, 138 og 139.

1) Prosentandelene er beregnet på grunnlag av de som får informasjon om opplæringsmuligheter.
 1) *The percentages are based on those who get information about training possibilities.*

Tabell 77. Mannlige og kvinnelige lønnstakere i offentlig og privat virksomhet med forskjellig arbeidstid, etter medlemskap i fagforening. 1. kvartal 1978. Prosent *Male and female employees in public and private employment with different number of working hours, by membership in trade unions. 1 quarter 1978. Per cent*

| | I alt <i>Total</i> | Medlem av fag- forening <i>Member of trade union</i> | Ikke medlem av fag- forening <i>Not member of trade union</i> | Lønnstakere i alt. Absolutte tall <i>Number of employees, total. Absolute figures</i> |
|--|-----------------------|---|---|---|
| | | | | 1 000 |
| I alt, medregnet uoppgitt <i>Total, incl. unspecified</i> | 100 | 54 | 44 | 1 626 |
| Menn <i>Males</i> | | | | |
| I alt <i>Total</i> | 100 | 62 | 37 | 968 |
| Heltid <i>Full-time</i> | 100 | 63 | 35 | 925 |
| Deltid <i>Part-time</i> | 100 | 28 | 67 | 43 |
| Kvinner <i>Females</i> | | | | |
| I alt | 100 | 43 | 55 | 658 |
| Heltid | 100 | 54 | 44 | 333 |
| Deltid | 100 | 31 | 66 | 325 |
| Ansatte i statlig virksomhet i alt <i>Central government employees, total</i> | | | | |
| | 100 | 77 | 22 | 254 |
| Menn | | | | |
| I alt | 100 | 86 | 13 | 151 |
| Heltid | 100 | 89 | 10 | 145 |
| Deltid | 100 | (17) | (83) | (6) |
| Kvinner | | | | |
| I alt | 100 | 64 | 34 | 103 |
| Heltid | 100 | 75 | 23 | 64 |
| Deltid | 100 | 46 | 51 | 39 |
| Ansatte i annen offentlig virksomhet i alt <i>Other public employees, total</i> | | | | |
| | 100 | 62 | 37 | 318 |
| Menn | | | | |
| I alt | 100 | 78 | 22 | 111 |
| Heltid | 100 | 80 | 20 | 106 |
| Deltid | 100 | (30) | (70) | (5) |
| Kvinner | | | | |
| I alt | 100 | 54 | 44 | 207 |
| Heltid | 100 | 67 | 33 | 97 |
| Deltid | 100 | 42 | 56 | 109 |
| Ansatte i privat virksomhet i alt <i>Private employees, total</i> | | | | |
| | 100 | 47 | 52 | 1 054 |
| Menn | | | | |
| I alt | 100 | 55 | 44 | 706 |
| Heltid | 100 | 56 | 43 | 674 |
| Deltid | 100 | 28 | 66 | 32 |
| Kvinner | | | | |
| I alt | 100 | 30 | 68 | 348 |
| Heltid | 100 | 39 | 59 | 172 |
| Deltid | 100 | 21 | 76 | 176 |

Tabellhode: Spm. 169.

Tabell 78. Uorganiserte mannlige og kvinnelige lønnstakere i offentlig og privat virksomhet med forskjellig arbeidstid, etter grunn til å være uorganisert. 1. kvartal 1978. Prosent
Male and female employees in public and private employment with different number of working hours not being members of trade unions, by reasons why not being members. 1 quarter 1978. Per cent

| | I alt <i>Total</i> | Ingen på min arbeids- plass er organisert <i>No union members at my place of work</i> | Det finns ingen fag- forening for mitt yrke <i>No trade unions in my occupation</i> | Ser ingen hensikt i å være orga- nisert <i>No use in being a member</i> | Har ikke tenkt på spørsmålet/ er ikke blitt spurt <i>Never thought of it/ never been asked</i> | Andre grunner <i>Other reasons</i> | Uorganiserte lønnstakere i absolutte tall <i>Employees not members of trade unions, total number</i> |
|---|-----------------------|---|---|---|--|---------------------------------------|---|
| | | | | | | | 1 000 |
| I alt, medregnet uoppgitt <i>Total, incl. unspecified</i> | 100 | 19 | 6 | 26 | 23 | 21 | 742 |
| Menn <i>Males</i> | | | | | | | |
| I alt <i>Total</i> | 100 | 20 | 8 | 27 | 18 | 21 | 364 |
| Heltid <i>Full-time</i> | 100 | 21 | 8 | 28 | 18 | 20 | 333 |
| Deltid <i>Part-time</i> | 100 | (10) | (10) | (19) | (23) | (35) | 31 |
| Kvinner <i>Females</i> | | | | | | | |
| I alt | 100 | 18 | 3 | 25 | 28 | 20 | 377 |
| Heltid | 100 | 18 | (3) | 24 | 29 | 20 | 154 |
| Deltid | 100 | 17 | 4 | 25 | 28 | 19 | 223 |
| Ansatte i statlig virksomhet i alt <i>Central government employees, total</i> | | | | | | | |
| | 100 | (7) | (5) | 17 | 33 | 30 | 58 |
| Menn | | | | | | | |
| I alt | 100 | (10) | (14) | (14) | (24) | (33) | 21 |
| Heltid | 100 | (6) | (19) | (19) | (19) | (31) | 16 |
| Deltid | 100 | (0) | (0) | (20) | (40) | (40) | (5) |
| Kvinner | | | | | | | |
| I alt | 100 | (5) | (0) | (19) | 41 | 27 | 37 |
| Heltid | 100 | (6) | (0) | (25) | (38) | (19) | 16 |
| Deltid | 100 | (5) | (0) | (14) | 43 | (24) | 21 |
| Ansatte i annen offentlig virksomhet i alt <i>Other public employees, total</i> .. | | | | | | | |
| | 100 | (5) | (5) | 25 | 29 | 30 | 121 |
| Menn | | | | | | | |
| I alt | 100 | (4) | (16) | (16) | (16) | 40 | 25 |
| Heltid | 100 | (5) | (14) | (19) | (14) | 43 | 21 |
| Deltid | 100 | (0) | (25) | (0) | (0) | (25) | (4) |
| Kvinner | | | | | | | |
| I alt | 100 | (5) | (2) | 27 | 32 | 27 | 96 |
| Heltid | 100 | (6) | (3) | 27 | 30 | 30 | 33 |
| Deltid | 100 | (5) | (3) | 25 | 35 | 25 | 63 |
| Ansatte i privat virksomhet <i>Private employees</i> ... | | | | | | | |
| | 100 | 23 | 6 | 27 | 21 | 17 | 563 |
| Menn | | | | | | | |
| I alt | 100 | 22 | 7 | 28 | 19 | 18 | 318 |
| Heltid | 100 | 23 | 7 | 29 | 18 | 18 | 296 |
| Deltid | 100 | (9) | (9) | (23) | (23) | (37) | 22 |
| Kvinner | | | | | | | |
| I alt | 100 | 24 | 4 | 24 | 25 | 15 | 246 |
| Heltid | 100 | 25 | (3) | 23 | 27 | 17 | 106 |
| Deltid | 100 | 24 | (4) | 26 | 23 | 15 | 140 |

Tabellhode: Spm. 170.

Tabell 79. Deltidssysselsatte etter grunn til yrkesaktivitet og arbeidstid¹⁾. 1. kvartal 1978
Persons employed part-time by reasons for employment participation and number of working hours¹⁾. 1 quarter 1978

| Arbeidstid <i>Number of working hours</i> | Hus- hold- ning- ens- øko- nomi <i>House- hold eco- nomy</i> | Ønsker å dis- ponere egne penger <i>Want own money</i> | Kontakt med mennes- ker utenfor hjemmet <i>Contact with people outside home</i> | Ønske om å ut- nytte egne evner og ut- danning <i>Want to make use of per- sonal abili- ties and education</i> | For lite å gjøre med bare hus- arbeid <i>House- work is not enough</i> | Ingen spesiell grunn <i>No special reason</i> | Andre grunner <i>Other reasons</i> | Uopp- gitt <i>Un- speci- fied</i> |
|--|--|---|---|---|--|--|--|---|
| | | | | | | | | |
| | | | | | 1 000 | | | |
| I alt <i>Total</i> | 127 | 134 | 171 | 82 | 100 | 12 | 48 | 54 |
| 25-34 timer <i>hours</i> | 34 | 26 | 38 | 16 | 24 | (3) | 12 | 30 |
| 15-24 " " | 65 | 53 | 85 | 43 | 48 | (3) | 15 | 14 |
| 1-14 " " | 28 | 55 | 48 | 22 | 27 | (6) | 21 | 11 |
| | | | | | | | | |
| | | | | | Prosent <i>Per cent</i> | | | |
| I alt | 29 | 31 | 39 | 19 | 23 | 3 | 11 | 12 |
| 25-34 timer | 31 | 23 | 34 | 14 | 22 | (3) | 11 | 27 |
| 15-24 " | 37 | 30 | 48 | 24 | 27 | (2) | 8 | 8 |
| 1-14 " | 19 | 37 | 32 | 15 | 18 | (4) | 14 | 7 |

Tabellhode: Spm. 116.

1) På dette spørsmålet kunne de intervjuede oppgi flere grunner til yrkesaktivitet. Det betyr at summen av svarene i alle svaralternativene blir større enn antall intervjuede. Prosentene i tabellen er beregnet av andelen som har svart på hvert svaralternativ i forhold til totalt antall intervjuede.
 1) *This question could be answered with more than one reason for employment participation. This means that the total amount of answers are higher than the numbers of persons interviewed. The per cents are based on the numbers of answers divided by the total number of persons.*

Tabell 80. Sysselsatte etter kjønn og næringsområde. Hele landet. 1977 og 1978 *Employed persons by sex and division. The whole country. 1977 and 1978*

| Nr. Næring No. Industry | Årsgjennomsnitt <i>Annual average</i> | | 1. kvartal 1977 <i>quarter</i> 14/2 - 20/2 | | 2. kvartal 1977 23/5 - 29/5 | | 3. kvartal 1977 21/8 - 27/8 | | 4. kvartal 1977 20/11 - 26/11 | |
|--|--|--|--|---------------------|--------------------------------|---------------------|--------------------------------|---------------------|----------------------------------|---------------------|
| | I alt <i>Total</i> | Av dette kvinner <i>Of which</i> <i>females</i> | I alt | Av dette kvinner | I alt | Av dette kvinner | I alt | Av dette kvinner | I alt | Av dette kvinner |
| 2 BERGVERKSDRIFT <i>MINING AND QUARRYING</i> | 11 273 | 1 186 | 11 651 | 1 216 | 11 347 | 1 185 | 10 944 | 1 151 | 11 149 | 1 191 |
| 21 Brytning av kull <i>Coal mining</i> | 776 | 127 | 771 | 113 | 800 | 118 | 762 | 139 | 772 | 136 |
| 22 Utvinning av råolje og naturgass <i>Crude petroleum and natural gas production</i> | 2 885 | 395 | 3 262 | 442 | 2 778 | 390 | 2 532 | 346 | 2 969 | 404 |
| 23 Brytning og utvinning av malm <i>Metal ore mining</i> | 4 360 | 416 | 4 505 | 422 | 4 457 | 428 | 4 313 | 407 | 4 165 | 406 |
| 29 Bergverksdrift ellers <i>Other mining</i> | 3 251 | 248 | 3 113 | 239 | 3 312 | 249 | 3 337 | 259 | 3 243 | 245 |
| 3 INDUSTRI <i>MANUFACTURING</i> | 379 436 | 81 872 | 381 318 | 81 254 | 379 065 | 81 571 | 376 867 | 80 941 | 380 494 | 83 720 |
| 31 Produksjon av næringsmidler, drikkevarer og tobakksvarer <i>Manufacture of food, beverages and tobacco</i> | 57 608 | 20 900 | 56 952 | 20 055 | 58 076 | 21 325 | 57 310 | 20 716 | 58 095 | 21 504 |
| 32 Produksjon av tekstilvarer, bekleddingsvarer, lær og lærvarer <i>Manufacture of textiles, wearing apparel, leather and leather products</i> | 25 194 | 16 209 | 25 567 | 16 472 | 25 166 | 16 145 | 24 729 | 15 880 | 25 312 | 16 341 |
| 33 Produksjon av trevarer <i>Manufacture of wood and wood products, including furniture</i> | 37 680 | 4 505 | 37 183 | 4 306 | 37 551 | 4 433 | 37 798 | 4 525 | 38 186 | 4 754 |
| 34 Treforedling, grafisk produksjon og forlagsvirksomhet <i>Manufacture of paper and paper products, printing and publishing</i> | 47 659 | 11 743 | 48 186 | 11 732 | 47 454 | 11 566 | 47 375 | 11 721 | 47 623 | 11 952 |
| 35 Produksjon av kjemiske produkter, mineralolje-, kull-, gummi- og plastprodukter <i>Manufacture of chemicals and of chemical petroleum, coal, rubber and plastic products</i> .. | 31 523 | 6 686 | 31 642 | 6 652 | 31 502 | 6 643 | 31 261 | 6 586 | 31 688 | 6 864 |
| 36 Produksjon av mineralske produkter <i>Manufacture of mineral products</i> | 12 963 | 1 949 | 12 912 | 1 932 | 12 816 | 1 913 | 12 986 | 1 912 | 13 139 | 2 040 |
| 37 Produksjon av metaller <i>Manufacture of basic metals</i> .. | 28 060 | 2 234 | 28 502 | 2 199 | 28 392 | 2 183 | 27 887 | 2 236 | 27 459 | 2 319 |
| 38 Produksjon av verkstedprodukter <i>Manufacture of fabricated products, machinery and equipment</i> | 134 822 | 16 450 | 136 316 | 16 684 | 134 083 | 16 125 | 133 580 | 16 161 | 135 307 | 16 828 |
| 39 Industriproduksjon ellers <i>Other manufacturing industries</i> | 3 927 | 1 196 | 4 058 | 1 222 | 4 025 | 1 238 | 3 941 | 1 204 | 3 685 | 1 118 |

Tabell 80 (forts.). Sysselsatte etter kjønn og næringsområde. Hele landet. 1977 og 1978 *Employed persons by sex and division. The whole country. 1977 and 1978*

| Nr. | Næring | Årsgjennomsnitt | | 1. kvartal 1977 | | 2. kvartal 1977 | | 3. kvartal 1977 | | 4. kvartal 1977 | |
|-----|--|------------------|------------------|------------------|------------------|------------------|------------------|------------------|------------------|------------------|------------------|
| | | | | 14/2 - 20/2 | | 23/5 - 29/5 | | 21/8 - 27/8 | | 20/11 - 26/11 | |
| | | I alt | Av dette kvinner | I alt | Av dette kvinner | I alt | Av dette kvinner | I alt | Av dette kvinner | I alt | Av dette kvinner |
| 5 | BYGGE- OG ANLEGGSVIRKSOMHET <i>CONSTRUCTION</i> . | 123 133 | 7 586 | 117 671 | 7 265 | 120 254 | 7 393 | 127 042 | 7 717 | 127 566 | 7 969 |
| | 501 Byggevirksomhet <i>Building construction</i> | 87 714 | 5 282 | 85 094 | 5 121 | 85 644 | 5 123 | 89 342 | 5 298 | 90 775 | 5 585 |
| | 502 Anleggsvirksomhet <i>Construction other than building construction</i> .. | 35 419 | 2 304 | 32 577 | 2 144 | 34 610 | 2 270 | 37 700 | 2 419 | 36 791 | 2 384 |
| | | | | | | | | | | | |
| | | Årsgjennomsnitt* | | 1. kvartal 1978* | | 2. kvartal 1978* | | 3. kvartal 1978* | | 4. kvartal 1978* | |
| | | | | 13/2 - 19/2 | | 22/5 - 28/5 | | 22/8 - 28/8 | | 20/11 - 26/11 | |
| | | I alt | Av dette kvinner | I alt | Av dette kvinner | I alt | Av dette kvinner | I alt | Av dette kvinner | I alt | Av dette kvinner |
| 2 | BERGVERKSDRIFT | 12 752 | 1 469 | 11 808 | 1 348 | 12 646 | 1 432 | 12 799 | 1 435 | 13 753 | 1 660 |
| | 21 Bryting av kull ... | 795 | 146 | 794 | 142 | 826 | 143 | 813 | 145 | 745 | 155 |
| | 22 Utvinning av råolje og naturgass . | 4 621 | 671 | 3 814 | 577 | 4 453 | 624 | 4 539 | 635 | 5 678 | 847 |
| | 23 Bryting og utvinning av malm | 4 047 | 399 | 4 093 | 399 | 4 044 | 401 | 4 037 | 399 | 4 013 | 397 |
| | 29 Bergverksdrift ellers | 3 289 | 253 | 3 107 | 230 | 3 323 | 264 | 3 410 | 256 | 3 317 | 261 |
| 3 | INDUSTRI | 371 523 | 81 659 | 374 477 | 81 455 | 373 839 | 82 412 | 368 841 | 80 932 | 368 934 | 81 837 |
| | 31 Produksjon av næringsmidler, drikkevarer og tobakksvarer | 57 840 | 21 312 | 56 926 | 20 573 | 58 824 | 22 017 | 57 600 | 21 113 | 58 011 | 21 546 |
| | 32 Produksjon av tekstilvarer, bekledningsvarer, lær og lærvarer | 24 081 | 15 516 | 24 995 | 16 127 | 24 359 | 15 626 | 23 518 | 15 134 | 23 452 | 15 177 |
| | 33 Produksjon av trevarer | 37 298 | 4 650 | 37 579 | 4 607 | 37 538 | 4 563 | 37 093 | 4 688 | 36 982 | 4 740 |
| | 34 Treforedling, grafisk produksjon og forlagsvirksomhet . | 46 808 | 11 883 | 46 982 | 11 807 | 46 795 | 11 905 | 46 500 | 11 860 | 46 954 | 11 959 |
| | 35 Produksjon av kjemiske produkter, mineralolje-, kull-, gummi- og plastprodukter | 31 209 | 6 707 | 31 230 | 6 653 | 31 255 | 6 734 | 31 391 | 6 750 | 30 959 | 6 690 |
| | 36 Produksjon av mineraliske produkter | 13 096 | 1 999 | 12 874 | 1 955 | 13 151 | 1 988 | 13 164 | 2 025 | 13 195 | 2 030 |
| | 37 Produksjon av metaller | 25 904 | 2 156 | 26 542 | 2 191 | 25 577 | 2 098 | 25 652 | 2 125 | 25 844 | 2 210 |
| | 38 Produksjon av verkstedprodukter | 131 710 | 16 369 | 133 713 | 16 479 | 132 813 | 16 435 | 130 349 | 16 172 | 129 964 | 16 389 |
| | 39 Industriproduksjon ellers | 3 577 | 1 067 | 3 636 | 1 063 | 3 527 | 1 046 | 3 574 | 1 065 | 3 573 | 1 096 |
| 5 | BYGGE- OG ANLEGGSVIRKSOMHET | 127 511 | 8 364 | 124 986 | 8 030 | 128 220 | 8 370 | 129 258 | 8 502 | 127 581 | 8 554 |
| | 501 Byggevirksomhet | 90 495 | 5 717 | 89 330 | 5 707 | 90 796 | 5 710 | 90 856 | 5 675 | 90 998 | 5 777 |
| | 502 Anleggsvirksomhet | 37 016 | 2 647 | 35 656 | 2 323 | 37 424 | 2 660 | 38 402 | 2 827 | 36 583 | 2 777 |

Tabell 81. Sysselsatte etter kjønn og næringsområde. Fylke. 1977 og 1978 *Employed persons by sex and division. County. 1977 and 1978*

| Nr. Næring No. Industry ¹⁾ | 01 Østfold ²⁾ | | | | | | | | | |
|--|--|--|---|---------------------|-----------------------------------|---------------------|-----------------------------------|---------------------|-------------------------------------|---------------------|
| | Årsgjennomsnitt <i>Annual average</i> | | 1. kvartal 1977 <i>quarter</i> 14/2 - 20/2 | | 2. kvartal 1977 23/5 - 29/5 | | 3. kvartal 1977 21/8 - 27/8 | | 4. kvartal 1977 20/11 - 26/11 | |
| | I alt <i>Total</i> | Av dette kvinner <i>Of which females</i> | I alt | Av dette kvinner | I alt | Av dette kvinner | I alt | Av dette kvinner | I alt | Av dette kvinner |
| 2 BERGVERKSDRIFT | 130 | 13 | 136 | 13 | 127 | 15 | 124 | 13 | 134 | 12 |
| 21 Bryting av kull .. | - | - | - | - | - | - | - | - | - | - |
| 22 Utvinning av råolje og naturgass | - | - | - | - | - | - | - | - | - | - |
| 23 Bryting og utvinning av malm | - | - | - | - | - | - | - | - | - | - |
| 29 Bergverksdrift ellers | 130 | 13 | 136 | 13 | 127 | 15 | 124 | 13 | 134 | 12 |
| 3 INDUSTRI | 31 480 | 6 462 | 31 679 | 6 488 | 31 388 | 6 473 | 31 286 | 6 414 | 31 568 | 6 474 |
| 31 Produksjon av næringsmidler, drikkevarer og tobakksvarer | 4 061 | 1 264 | 4 010 | 1 253 | 4 107 | 1 285 | 4 066 | 1 235 | 4 059 | 1 282 |
| 32 Produksjon av tekstilvarer, beklædningsvarer, lær og lærvarer .. | 2 232 | 1 360 | 2 292 | 1 394 | 2 181 | 1 368 | 2 218 | 1 370 | 2 236 | 1 309 |
| 33 Produksjon av trevarer | 2 151 | 198 | 2 122 | 177 | 2 097 | 195 | 2 159 | 203 | 2 227 | 217 |
| 34 Treforedling, grafisk produksjon og forlagsvirksomhet | 6 090 | 1 170 | 6 100 | 1 119 | 6 076 | 1 159 | 6 059 | 1 189 | 6 126 | 1 211 |
| 35 Produksjon av kjemiske produkter, mineralolje-, kull-, gummi- og plastprodukter ... | 3 723 | 778 | 3 721 | 791 | 3 796 | 779 | 3 681 | 772 | 3 694 | 772 |
| 36 Produksjon av mineralske produkter | 1 957 | 410 | 2 040 | 462 | 1 907 | 400 | 1 900 | 372 | 1 981 | 406 |
| 37 Produksjon av metaller | 438 | 43 | 437 | 43 | 437 | 41 | 443 | 42 | 437 | 46 |
| 38 Produksjon av verkstedprodukter | 10 657 | 1 189 | 10 769 | 1 199 | 10 620 | 1 198 | 10 597 | 1 182 | 10 642 | 1 179 |
| 39 Industriproduksjon ellers | 171 | 50 | 188 | 50 | 167 | 48 | 163 | 49 | 166 | (52) |
| 5 BYGGE- OG ANLEGGSVIRKSOMHET | 6 726 | (494) | 6 374 | (457) | 6 794 | (495) | (6 954) | (547) | (6 783) | (476) |
| 501 Byggevirksomhet | 5 361 | 433 | 5 134 | (393) | 5 408 | (434) | 5 492 | (481) | 5 412 | (422) |
| 502 Anleggsvirksomhet | 1 365 | 61 | 1 240 | (64) | 1 386 | (61) | (1 462) | (66) | 1 371 | (54) |

2) Unnt. Rømskog.

1) For English translation of industries, see table 58. 2) Rømskog not included.

Tabell 81 (forts.). Sysselsatte etter kjønn og næringsområde. Fylke. 1977 og 1978 *Employed persons by sex and division. County. 1977 and 1978*

| Nr. | Næring ¹⁾ | 01 Østfold ²⁾ | | | | | | | | | |
|-----|---|--------------------------|------------------|------------------|------------------|------------------|------------------|------------------|------------------|------------------|------------------|
| | | Årsgjennomsnitt* | | 1. kvartal 1978* | | 2. kvartal 1978* | | 3. kvartal 1978* | | 4. kvartal 1978* | |
| | | I alt | Av dette kvinner | I alt | Av dette kvinner | I alt | Av dette kvinner | I alt | Av dette kvinner | I alt | Av dette kvinner |
| | | | | 13/2 - 19/2 | | 22/5 - 28/5 | | 21/8 - 27/8 | | 20/11 - 26/11 | |
| 2 | BERGVERKSDRIFT | 137 | 11 | 135 | 10 | 141 | 12 | 137 | 10 | 136 | 10 |
| | 21 Bryting av kull | - | - | - | - | - | - | - | - | - | - |
| | 22 Utvinning av råolje og naturgass | - | - | - | - | - | - | - | - | - | - |
| | 23 Bryting og utvinning av malm | - | - | - | - | - | - | - | - | - | - |
| | 29 Bergverksdrift ellers | 137 | 11 | 135 | 10 | 141 | 12 | 137 | 10 | 136 | 10 |
| 3 | INDUSTRI | 30 451 | 6 363 | 31 016 | 6 277 | 30 592 | 6 408 | 30 179 | 6 324 | 30 017 | 6 442 |
| | 31 Produksjon av næringsmidler, drikkevarer og tobaksvarer | 4 181 | 1 339 | 4 023 | 1 280 | 4 182 | 1 343 | 4 270 | 1 312 | 4 248 | 1 419 |
| | 32 Produksjon av tekstilvarer, bekleddingsvarer, lær og lærvarer | 2 197 | 1 302 | 2 225 | 1 276 | 2 226 | 1 294 | 2 123 | 1 298 | 2 214 | 1 341 |
| | 33 Produksjon av trevarer | 2 118 | 200 | 2 205 | 215 | 2 077 | 193 | 2 073 | 193 | 2 118 | 198 |
| | 34 Treforedling, grafisk produksjon og forlagsvirksomhet | 5 983 | 1 209 | 6 065 | 1 169 | 5 935 | 1 224 | 5 989 | 1 239 | 5 942 | 1 203 |
| | 35 Produksjon av kjemiske produkter, mineralolje-, kull-, gummi- og plastprodukter | 3 490 | 723 | 3 592 | 739 | 3 593 | 743 | 3 404 | 713 | 3 370 | 696 |
| | 36 Produksjon av mineral-ske produkter | 1 899 | 369 | 1 910 | 353 | 1 888 | 382 | 1 889 | 375 | 1 910 | 367 |
| | 37 Produksjon av metaller | 444 | 40 | 374 | 33 | 425 | 38 | 459 | 40 | 516 | 47 |
| | 38 Produksjon av verksted-produkter | 9 967 | 1 126 | 10 460 | 1 161 | 10 091 | 1 139 | 9 812 | 1 104 | 9 507 | 1 102 |
| | 39 Industriproduksjon ellers | 172 | (55) | 162 | (51) | 175 | (52) | 160 | (50) | 192 | (69) |
| 5 | BYGGE- OG ANLEGGSVIRKSOMHET | 6 604 | (485) | 6 492 | (455) | 6 807 | (497) | 6 593 | (444) | 6 525 | (544) |
| | 501 Byggevirksomhet .. | 5 288 | (395) | 5 207 | (398) | 5 446 | (414) | 5 270 | (371) | 5 230 | (395) |
| | 502 Anleggsvirksomhet | 1 316 | (90) | 1 285 | (57) | 1 361 | (83) | 1 323 | (73) | 1 295 | (149) |

2) Unnt. Rømskog.

1) See note 1, page 107.

2) Rømskog not included.

Tabell 81 (forts.). Sysselsatte etter kjønn og næringsområde. Fylke. 1977 og 1978 *Employed persons by sex and division. County. 1977 and 1978*

| Nr. | Næring ¹⁾ | 02 Akershus ²⁾ | | | | | | | | | |
|-----|--|---------------------------|------------------|-----------------|------------------|-----------------|------------------|-----------------|------------------|-----------------|------------------|
| | | Årsgjennomsnitt | | 1. kvartal 1977 | | 2. kvartal 1977 | | 3. kvartal 1977 | | 4. kvartal 1977 | |
| | | I alt | Av dette kvinner | I alt | Av dette kvinner | I alt | Av dette kvinner | I alt | Av dette kvinner | I alt | Av dette kvinner |
| | | | | 14/2 - 20/2 | 23/5 - 29/5 | 22/8 - 28/8 | 21/11 - 27/11 | | | | |
| 2 | BERGVERKSDRIFT | 246 | 17 | 248 | 17 | 231 | 17 | 266 | 17 | 239 | 19 |
| | 21 Brytning av kull | - | - | - | - | - | - | - | - | - | - |
| | 22 Utvinning av råolje og naturgass | 7 | - | 19 | - | - | - | 10 | - | - | - |
| | 23 Brytning og utvinning av malm | - | - | - | - | - | - | - | - | - | - |
| | 29 Bergverksdrift ellers | 239 | 17 | 229 | 17 | 231 | 17 | 256 | 17 | 239 | 19 |
| 3 | INDUSTRI | 20 712 | 5 407 | 21 087 | 5 573 | 20 349 | 5 205 | 20 706 | 5 384 | 20 709 | 5 465 |
| | 31 Produksjon av næringsmidler, drikkevarer og tobakksvarer | 2 063 | 974 | 2 118 | 1 012 | 2 076 | 978 | 2 105 | 965 | 1 953 | 940 |
| | 32 Produksjon av tekstilvarer, beklæringsvarer, lær og lærvarer . | 1 102 | 827 | 1 089 | 827 | 1 124 | 824 | 1 087 | 798 | 1 109 | 860 |
| | 33 Produksjon av trevarer | 2 914 | 290 | 2 922 | 287 | 2 935 | 286 | 2 882 | 291 | 2 918 | 296 |
| | 34 Treforedling, grafisk produksjon og forlagsvirksomhet | 1 628 | 509 | 1 675 | 518 | 1 617 | 503 | 1 598 | 494 | 1 621 | 519 |
| | 35 Produksjon av kjemiske produkter, mineralolje-, kull-, gummi- og plastprodukter | 2 843 | 841 | 2 795 | 800 | 2 847 | 850 | 2 814 | 839 | 2 917 | 876 |
| | 36 Produksjon av mineralske produkter | 699 | 48 | 731 | 46 | 675 | 46 | 664 | 48 | 727 | 53 |
| | 37 Produksjon av metaller | 710 | 34 | 826 | 38 | 774 | 36 | 646 | 34 | 595 | 29 |
| | 38 Produksjon av verkstedprodukter . | 8 688 | 1 877 | 8 871 | 2 040 | 8 235 | 1 675 | 8 841 | 1 906 | 8 806 | 1 887 |
| | 39 Industriproduksjon ellers | 65 | 7 | 60 | 5 | 66 | 7 | 69 | 9 | 63 | 5 |
| 5 | BYGGE- OG ANLEGGSVIRKSOMHET | 11 418 | (857) | [9 708] | [626] | [10 577] | (849) | 12 562 | (983) | 12 826 | 970 |
| | 501 Byggevirksomhet | 6 632 | 426 | [5 639] | [334] | [5 942] | 392 | 7 441 | 496 | 7 504 | 483 |
| | 502 Anleggsvirksomhet | 4 786 | (431) | [4 069] | [292] | (4 635) | (457) | (5 121) | (487) | (5 322) | (487) |

| Nr. | Næring ¹⁾ | 02 Akershus ²⁾ | | | | | | | | | |
|-----|---|---------------------------|------------------|------------------|------------------|------------------|------------------|------------------|------------------|------------------|------------------|
| | | Årsgjennomsnitt* | | 1. kvartal 1978* | | 2. kvartal 1978* | | 3. kvartal 1978* | | 4. kvartal 1978* | |
| | | I alt | Av dette kvinner | I alt | Av dette kvinner | I alt | Av dette kvinner | I alt | Av dette kvinner | I alt | Av dette kvinner |
| | | | | 13/2 - 19/2 | 22/5 - 28/5 | 21/8 - 27/8 | 20/11 - 26/11 | | | | |
| 2 | BERGVERKSDRIFT | 252 | 22 | 225 | 16 | 252 | 23 | 294 | 22 | 235 | 26 |
| | 21 Brytning av kull | - | - | - | - | - | - | - | - | - | - |
| | 22 Utvinning av råolje og naturgass | - | - | - | - | - | - | 24 | 3 | 2 | 2 |
| | 23 Brytning og utvinning av malm | - | - | - | - | - | - | - | - | - | - |
| | 29 Bergverksdrift ellers | 252 | 22 | 225 | 16 | 252 | 23 | 270 | 19 | 233 | 24 |
| 3 | INDUSTRI | 20 393 | 5 426 | 20 552 | 5 375 | 20 472 | 5 536 | 19 962 | 5 307 | 20 585 | 5 486 |
| | 31 Produksjon av næringsmidler, drikkevarer og tobakksvarer | 2 226 | 1 084 | 1 996 | 937 | 2 408 | 1 193 | 2 233 | 1 060 | 2 267 | 1 144 |
| | 32 Produksjon av tekstilvarer, beklæringsvarer, lær og lærvarer . | 1 140 | 861 | 1 182 | 878 | 1 156 | 877 | 1 118 | 847 | 1 105 | 842 |
| | 33 Produksjon av trevarer | 2 956 | 308 | 2 882 | 286 | 2 997 | 312 | 2 912 | 308 | 3 033 | 327 |
| | 34 Treforedling, grafisk produksjon og forlagsvirksomhet | 1 604 | 518 | 1 604 | 522 | 1 590 | 501 | 1 615 | 513 | 1 607 | 536 |
| | 35 Produksjon av kjemiske produkter, mineralolje-, kull-, gummi og plastprodukter | 2 757 | 332 | 2 878 | 867 | 2 717 | 833 | 2 667 | 803 | 2 765 | 824 |
| | 36 Produksjon av mineralske produkter | 668 | 40 | 701 | 47 | 700 | 48 | 624 | (31) | 647 | (34) |
| | 37 Produksjon av metaller | 249 | 14 | 570 | 29 | 291 | 16 | 94 | 7 | 41 | 5 |
| | 38 Produksjon av verkstedprodukter . | 8 733 | 1 763 | 8 679 | 1 804 | 8 558 | 1 750 | 8 639 | 1 732 | 9 057 | 1 767 |
| | 39 Industriproduksjon ellers | 60 | 6 | 60 | 5 | 55 | 6 | 60 | 6 | 63 | 7 |
| 5 | BYGGE- OG ANLEGGSVIRKSOMHET | 12 816 | 1 082 | 12 730 | 1 156 | 13 303 | 1 161 | 12 659 | 1 034 | 12 572 | 978 |
| | 501 Byggevirksomhet | 8 022 | 577 | 7 879 | (691) | 8 426 | 683 | 7 944 | (464) | 7 840 | 469 |
| | 502 Anleggsvirksomhet | 4 794 | 505 | 4 851 | 465 | 4 877 | (478) | 4 715 | 570 | 4 732 | 509 |

2) Medr. Rømskog, unnt. Nesodden.

1) See note 1, page 107. 2) Rømskog included, Nesodden not included.

Tabell 81 (forts.). Sysselsatte etter kjønn og næringsområde. Fylke. 1977 og 1978 *Employed persons by sex and division. County. 1977 and 1978*

| Nr. Næring ¹⁾ | 03 Oslo ²⁾ | | | | | | | | | |
|--|-----------------------|------------------|-----------------|------------------|-----------------|------------------|-----------------|------------------|-----------------|------------------|
| | Årsgjennomsnitt | | 1. kvartal 1977 | | 2. kvartal 1977 | | 3. kvartal 1977 | | 4. kvartal 1977 | |
| | I alt | Av dette kvinner | I alt | Av dette kvinner | I alt | Av dette kvinner | I alt | Av dette kvinner | I alt | Av dette kvinner |
| 2 BERGVERKSDRIFT | 158 | 37 | 123 | 38 | 207 | 46 | 118 | 34 | 182 | 31 |
| 21 Bryting av kull | - | - | - | - | - | - | - | - | - | - |
| 22 Utvinning av råolje og naturgass | 44 | 5 | 6 | 4 | 89 | 12 | 7 | 4 | 75 | 1 |
| 23 Bryting og utvinning av malm | 57 | 21 | 61 | 24 | 60 | 24 | 54 | 19 | 51 | 18 |
| 29 Bergverksdrift ellers | 57 | 11 | 56 | 10 | 58 | 10 | 57 | 11 | 56 | 12 |
| 3 INDUSTRI | 52 538 | 13 308 | 53 206 | 13 216 | 52 417 | 13 289 | 52 048 | 13 252 | 52 480 | 13 476 |
| 31 Produksjon av næringsmidler, drikkevarer og tobakksvarer | 8 952 | 3 364 | 8 654 | 3 086 | 9 015 | 3 469 | 8 954 | 3 369 | 9 183 | 3 530 |
| 32 Produksjon av tekstilvarer, bekledningsvarer, lær og lærvarer | 1 523 | 1 013 | 1 535 | 1 004 | 1 568 | 1 028 | 1 442 | 969 | 1 545 | 1 051 |
| 33 Produksjon av trevarer | 877 | (88) | 915 | (96) | 890 | (96) | 817 | (78) | 885 | 81 |
| 34 Treforedling, grafisk produksjon og forlagsvirksomhet | 12 434 | 3 930 | 12 782 | 4 003 | 12 309 | 3 848 | 12 254 | 3 919 | 12 392 | 3 949 |
| 35 Produksjon av kjemiske produkter, mineralolje-, kull-, gummi- og plastprodukter | 3 690 | 1 134 | 3 736 | 1 106 | 3 526 | 1 096 | 3 685 | 1 132 | 3 811 | 1 202 |
| 36 Produksjon av mineralske produkter | 875 | 123 | 785 | 119 | 815 | 116 | 939 | 126 | 962 | 133 |
| 37 Produksjon av metaller | 2 409 | 290 | 2 430 | 295 | 2 400 | 291 | 2 418 | 287 | 2 389 | 289 |
| 38 Produksjon av verkstedprodukter | 20 605 | 2 874 | 21 126 | 2 988 | 20 619 | 2 803 | 20 296 | 2 831 | 20 381 | 2 876 |
| 39 Industriproduksjon ellers . | 1 173 | 492 | 1 243 | 519 | 1 275 | 542 | 1 243 | 541 | 932 | 365 |
| 5 BYGGE- OG ANLEGGSVIRKSOMHET .. | 16 261 | 1 287 | 15 790 | 1 305 | 16 065 | 1 305 | 16 248 | 1 279 | 16 941 | 1 260 |
| 501 Byggevirksomhet | 14 434 | 1 129 | 14 036 | 1 151 | 14 216 | 1 123 | 14 386 | 1 101 | 15 099 | 1 141 |
| 502 Anleggsvirksomhet | 1 827 | 158 | 1 754 | 154 | 1 849 | 182 | 1 862 | (178) | 1 842 | 119 |

| | 03 Oslo ²⁾ | | | | | | | | | |
|---|-----------------------|------------------|------------------|------------------|------------------|------------------|------------------|------------------|------------------|------------------|
| | Årsgjennomsnitt* | | 1. kvartal 1978* | | 2. kvartal 1978* | | 3. kvartal 1978* | | 4. kvartal 1978* | |
| | I alt | Av dette kvinner | I alt | Av dette kvinner | I alt | Av dette kvinner | I alt | Av dette kvinner | I alt | Av dette kvinner |
| 2 BERGVERKSDRIFT | 148 | 32 | 176 | 31 | 125 | 33 | 106 | 30 | 185 | 33 |
| 21 Bryting av kull | - | - | - | - | - | - | - | - | - | - |
| 22 Utvinning av råolje og naturgass | 44 | 3 | 74 | 1 | 19 | 4 | 5 | 3 | 78 | 5 |
| 23 Bryting og utvinning av malm | 53 | 19 | 50 | 17 | 52 | 18 | 55 | 20 | 57 | 20 |
| 29 Bergverksdrift ellers | 51 | 10 | 52 | 13 | 54 | 11 | 46 | 7 | 50 | 8 |
| 3 INDUSTRI | 51 563 | 13 252 | 52 492 | 13 310 | 52 037 | 13 337 | 50 959 | 13 042 | 50 765 | 13 318 |
| 31 Produksjon av næringsmidler, drikkevarer og tobakksvarer | 8 905 | 3 341 | 9 084 | 3 382 | 8 960 | 3 328 | 8 749 | 3 317 | 8 828 | 3 338 |
| 32 Produksjon av tekstilvarer, bekledningsvarer, lær og lærvarer | 1 470 | 985 | 1 647 | 1 106 | 1 570 | 1 048 | 1 216 | 826 | 1 447 | 959 |
| 33 Produksjon av trevarer | 949 | 88 | 983 | 86 | (992) | (88) | 929 | 88 | 891 | 90 |
| 34 Treforedling, grafisk produksjon og forlagsvirksomhet | 12 485 | 4 114 | 12 648 | 4 073 | 12 416 | 4 153 | 12 408 | 4 086 | 12 468 | 4 145 |
| 35 Produksjon av kjemiske produkter, mineralolje-, kull-, gummi- og plastprodukter .. | 3 723 | 1 143 | 3 809 | 1 117 | 3 680 | 1 141 | 3 708 | 1 152 | 3 695 | 1 161 |
| 36 Produksjon av mineralske produkter | 1 020 | 134 | 954 | 129 | 1 032 | 127 | 1 070 | 134 | 1 026 | 144 |
| 37 Produksjon av metaller | 2 332 | 286 | 2 381 | 294 | 2 387 | 302 | 2 221 | 258 | 2 337 | 291 |
| 38 Produksjon av verkstedprodukter | 19 749 | 2 802 | 20 052 | 2 774 | 20 079 | 2 792 | 19 723 | 2 818 | 19 143 | 2 824 |
| 39 Industriproduksjon ellers . | 930 | 359 | 934 | 349 | 921 | 358 | 935 | 363 | 930 | 366 |
| 5 BYGGE- OG ANLEGGSVIRKSOMHET .. | 16 507 | 1 262 | 16 208 | 1 228 | 16 216 | 1 258 | 16 679 | 1 311 | 16 926 | 1 249 |
| 501 Byggevirksomhet | 14 767 | 1 097 | 14 569 | 1 053 | 14 395 | 1 082 | 14 942 | 1 152 | 15 161 | 1 100 |
| 502 Anleggsvirksomhet | 1 740 | 165 | 1 639 | (175) | 1 821 | (176) | 1 737 | 159 | 1 765 | 149 |

2) Medr. Nesodden.

1) See note 1, page 107. 2) Nesodden included.

Tabell 81 (forts.). Sysselsatte etter kjønn og næringsområde. Fylke. 1977 og 1978 *Employed persons by sex and division. County. 1977 and 1978*

| Nr. | Næring ¹⁾ | 04 Hedmark | | | | | | | | | |
|-----|---|-----------------|------------------|-----------------|------------------|-----------------|------------------|-----------------|------------------|-----------------|------------------|
| | | Årsgjennomsnitt | | 1. kvartal 1977 | | 2. kvartal 1977 | | 3. kvartal 1977 | | 4. kvartal 1977 | |
| | | I alt | Av dette kvinner | I alt | Av dette kvinner | I alt | Av dette kvinner | I alt | Av dette kvinner | I alt | Av dette kvinner |
| | | | | 14/2 - 20/2 | | 23/5 - 29/5 | | 22/8 - 28/8 | | 21/11 - 27/11 | |
| 2 | BERGVERKSDRIFT | 131 | 14 | 97 | 10 | 126 | 10 | 183 | 28 | 118 | 10 |
| | 21 Brytning av kull | - | - | - | - | - | - | - | - | - | - |
| | 22 Utvinning av råolje og naturgass | - | - | - | - | - | - | - | - | - | - |
| | 23 Brytning og utvinning av malm | 5 | 0 | - | - | - | - | 19 | 2 | - | - |
| | 29 Bergverksdrift ellers | 126 | 14 | 97 | 10 | 126 | 10 | 164 | 26 | 118 | 10 |
| 3 | INDUSTRI | 15 088 | 3 271 | 15 260 | 3 224 | 15 249 | 3 222 | 15 053 | 3 291 | 14 790 | 3 345 |
| | 31 Produksjon av næringsmidler, drikkevarer og tobakksvarer | 2 081 | 764 | 1 945 | 697 | 2 083 | 731 | 2 170 | 816 | 2 127 | 813 |
| | 32 Produksjon av tekstilvarer, bekledningsvarer, lær og lærvarer | 1 274 | 916 | 1 312 | 948 | 1 222 | 862 | 1 278 | 925 | 1 283 | 928 |
| | 33 Produksjon av trevarer | 5 751 | 573 | 6 095 | 602 | 5 945 | 583 | 5 623 | 560 | 5 341 | 546 |
| | 34 Treforedling, grafisk produksjon og forlagsvirksomhet | 1 286 | 267 | 1 297 | 265 | 1 311 | 274 | 1 265 | 259 | 1 271 | 271 |
| | 35 Produksjon av kjemiske produkter, mineralolje-, kull-, gummi- og plastprodukter | 552 | 173 | 562 | 170 | 560 | 179 | 543 | 167 | 544 | 178 |
| | 36 Produksjon av mineralske produkter | 369 | 49 | 351 | 49 | 350 | 47 | 383 | 49 | 392 | 49 |
| | 37 Produksjon av metaller | 471 | 67 | 469 | 62 | 482 | 66 | 477 | 71 | 457 | 70 |
| | 38 Produksjon av verkstedprodukter | 3 164 | 404 | 3 080 | 368 | 3 174 | 432 | 3 173 | 389 | 3 226 | 425 |
| | 39 Industriproduksjon ellers ... | (140) | 58 | (149) | 63 | (122) | 48 | (141) | 55 | (149) | 65 |
| 5 | BYGGE- OG ANLEGGSVIRKSOMHET | 5 075 | (235) | 4 896 | (254) | 5 019 | (211) | 5 140 | (218) | 5 246 | (256) |
| | 501 Byggevirksomhet | 3 590 | 152 | 3 418 | 138 | 3 508 | 135 | 3 726 | 153 | 3 707 | 181 |
| | 502 Anleggsvirksomhet | (1 485) | (83) | (1 478) | (116) | (1 511) | (76) | (1 414) | (65) | 1 539 | (75) |

| Nr. | Næring ¹⁾ | 04 Hedmark | | | | | | | | | |
|-----|---|------------------|------------------|------------------|------------------|------------------|------------------|------------------|------------------|------------------|------------------|
| | | Årsgjennomsnitt* | | 1. kvartal 1978* | | 2. kvartal 1978* | | 3. kvartal 1978* | | 4. kvartal 1978* | |
| | | I alt | Av dette kvinner | I alt | Av dette kvinner | I alt | Av dette kvinner | I alt | Av dette kvinner | I alt | Av dette kvinner |
| | | | | 13/2 - 19/2 | | 22/5 - 28/5 | | 21/8 - 27/8 | | 20/11 - 26/11 | |
| 2 | BERGVERKSDRIFT | 134 | 11 | 91 | 9 | 152 | 14 | 166 | 14 | 127 | 7 |
| | 21 Brytning av kull | - | - | - | - | - | - | - | - | - | - |
| | 22 Utvinning av råolje og naturgass | - | - | - | - | - | - | - | - | - | - |
| | 23 Brytning og utvinning av malm | - | - | - | - | - | - | - | - | - | - |
| | 29 Bergverksdrift ellers | 134 | 11 | 91 | 9 | 152 | 14 | 166 | 14 | 127 | 7 |
| 3 | INDUSTRI | 14 549 | 3 189 | 14 478 | 3 171 | 14 746 | 3 222 | 14 516 | 3 188 | 14 457 | 3 174 |
| | 31 Produksjon av næringsmidler, drikkevarer og tobakksvarer | 2 073 | 773 | 1 979 | 728 | 2 126 | 788 | 2 141 | 798 | 2 047 | 777 |
| | 32 Produksjon av tekstilvarer, bekledningsvarer, lær og lærvarer | 1 148 | 828 | 1 214 | 869 | 1 190 | 854 | 1 117 | 808 | 1 069 | 781 |
| | 33 Produksjon av trevarer | 5 416 | 548 | 5 453 | 552 | 5 466 | 534 | 5 296 | 533 | 5 447 | 573 |
| | 34 Treforedling, grafisk produksjon og forlagsvirksomhet | 1 190 | (249) | 1 182 | (245) | 1 203 | (247) | 1 209 | (256) | 1 166 | 247 |
| | 35 Produksjon av kjemiske produkter, mineralolje-, kull-, gummi- og plastprodukter | 577 | 212 | 550 | 180 | 590 | 222 | 589 | 226 | 580 | 221 |
| | 36 Produksjon av mineralske produkter | 383 | 49 | 357 | 49 | 385 | 50 | 406 | 48 | 385 | 51 |
| | 37 Produksjon av metaller | 450 | 71 | 452 | 73 | 466 | 73 | 441 | 70 | 442 | 68 |
| | 38 Produksjon av verkstedprodukter | 3 180 | 415 | 3 164 | 432 | 3 191 | 414 | 3 186 | 408 | 3 179 | 406 |
| | 39 Industriproduksjon ellers ... | (132) | (44) | (127) | (43) | (129) | (40) | (131) | (41) | (142) | (50) |
| 5 | BYGGE- OG ANLEGGSVIRKSOMHET | 5 233 | 249 | 5 039 | 220 | 5 419 | 254 | 5 371 | 245 | 5 102 | 275 |
| | 501 Byggevirksomhet | 3 588 | 142 | 3 618 | 145 | 3 668 | 153 | 3 610 | 142 | 3 455 | 127 |
| | 502 Anleggsvirksomhet | 1 645 | (107) | (1 421) | (75) | 1 751 | (101) | 1 761 | (103) | 1 647 | (148) |

1) See note 1, page 107.

Tabell 81 (forts.). Sysselsatte etter kjønn og næringsområde. Fylke. 1977 og 1978 *Employed persons by sex and division. County. 1977 and 1978*

| Nr. Næring ¹⁾ | 05 Oppland ²⁾ | | | | | | | | | |
|---|--------------------------|------------------|------------------|------------------|------------------|------------------|------------------|------------------|------------------|------------------|
| | Årsgjennomsnitt | | 1. kvartal 1977 | | 2. kvartal 1977 | | 3. kvartal 1977 | | 4. kvartal 1977 | |
| | I alt | Av dette kvinner | I alt | Av dette kvinner | I alt | Av dette kvinner | I alt | Av dette kvinner | I alt | Av dette kvinner |
| 2 BERGVERKSDRIFT | 438 | 19 | 433 | 17 | 443 | 21 | 425 | 15 | 449 | 21 |
| 21 Bryting av kull | - | - | - | - | - | - | - | - | - | - |
| 22 Utvinning av råolje og naturgass | - | - | - | - | - | - | - | - | - | - |
| 23 Bryting og utvinning av malm | 265 | 13 | 274 | 12 | 271 | 13 | 249 | 10 | 266 | 16 |
| 29 Bergverksdrift ellers | 173 | 6 | 159 | 5 | 172 | 8 | 176 | 5 | 183 | 5 |
| 3 INDUSTRI | 12 994 | 3 121 | 12 894 | 3 099 | 12 920 | 3 116 | 13 046 | 3 085 | 13 116 | 3 183 |
| 31 Produksjon av næringsmidler, drikkevarer og tobakksvarer | 1 782 | 469 | 1 741 | (483) | 1 816 | 470 | 1 791 | 446 | 1 780 | 477 |
| 32 Produksjon av tekstilvarer, bekledningsvarer, lær og lærvarer | 1 869 | 1 268 | 1 885 | 1 304 | 1 866 | 1 254 | 1 867 | 1 247 | 1 858 | 1 270 |
| 33 Produksjon av trevarer | 2 493 | (195) | 2 562 | (210) | 2 401 | (186) | 2 462 | 168 | 2 546 | (215) |
| 34 Treforedling, grafisk produksjon og forlagsvirksomhet | 1 453 | 195 | 1 440 | 190 | 1 468 | 199 | 1 465 | 197 | 1 441 | 192 |
| 35 Produksjon av kjemiske produkter, mineralolje-, kull-, gummi- og plastprodukter .. | 1 120 | 269 | 1 078 | 254 | 1 119 | 266 | 1 129 | 271 | 1 154 | 286 |
| 36 Produksjon av mineralske produkter | 264 | 67 | 243 | 34 | 266 | 60 | 275 | 85 | 273 | 87 |
| 37 Produksjon av metaller | 829 | 46 | 855 | 44 | 861 | 53 | 826 | 43 | 774 | 44 |
| 38 Produksjon av verkstedprodukter | 2 817 | (551) | 2 681 | 510 | 2 774 | (575) | 2 874 | (571) | 2 938 | (550) |
| 39 Industriproduksjon ellers . | 367 | 61 | 409 | 70 | 349 | 53 | 357 | 57 | 352 | 62 |
| 5 BYGGE- OG ANLEGGSVIRKSOMHET .. | 5 389 | 265 | 5 208 | 233 | 5 194 | 262 | 5 573 | (256) | 5 580 | 310 |
| 501 Byggevirksomhet | 3 371 | 140 | 3 171 | (126) | 3 290 | 138 | 3 379 | 125 | 3 643 | (172) |
| 502 Anleggsvirksomhet | 2 018 | 125 | 2 037 | 107 | 1 904 | 124 | 2 194 | (131) | 1 937 | 138 |
| | Årsgjennomsnitt* | | 1. kvartal 1978* | | 2. kvartal 1978* | | 3. kvartal 1978* | | 4. kvartal 1978* | |
| | I alt | Av dette kvinner | I alt | Av dette kvinner | I alt | Av dette kvinner | I alt | Av dette kvinner | I alt | Av dette kvinner |
| 2 BERGVERKSDRIFT | 442 | 25 | 446 | 22 | 432 | 24 | 443 | 27 | 445 | 25 |
| 21 Bryting av kull | - | - | - | - | - | - | - | - | - | - |
| 22 Utvinning av råolje og naturgass | - | - | - | - | - | - | - | - | - | - |
| 23 Bryting og utvinning av malm | 258 | 18 | 262 | 17 | 253 | 17 | 257 | 19 | 259 | 18 |
| 29 Bergverksdrift ellers | 184 | 7 | 184 | 5 | 179 | 7 | 186 | 8 | 186 | 7 |
| 3 INDUSTRI | 13 006 | 3 111 | 13 009 | 3 134 | 12 965 | 3 149 | 12 947 | 3 033 | 13 107 | 3 129 |
| 31 Produksjon av næringsmidler, drikkevarer og tobakksvarer | 1 792 | 495 | 1 772 | 474 | 1 807 | 506 | 1 766 | 481 | 1 824 | 519 |
| 32 Produksjon av tekstilvarer, bekledningsvarer, lær og lærvarer | 1 768 | 1 212 | 1 819 | 1 253 | 1 800 | 1 236 | 1 750 | 1 199 | (1 703) | (1 158) |
| 33 Produksjon av trevarer | 2 573 | (211) | 2 513 | (204) | 2 470 | (206) | 2 652 | 205 | 2 658 | (229) |
| 34 Treforedling, grafisk produksjon og forlagsvirksomhet | 1 447 | 212 | 1 396 | 182 | 1 466 | 220 | 1 438 | 216 | (1 488) | (231) |
| 35 Produksjon av kjemiske produkter, mineralolje-, kull-, gummi- og plastprodukter .. | 1 180 | 290 | 1 158 | 259 | 1 173 | 305 | 1 196 | 296 | (1 193) | (300) |
| 36 Produksjon av mineralske produkter | 257 | 75 | 275 | 88 | 267 | 86 | 242 | 60 | 244 | 65 |
| 37 Produksjon av metaller | 776 | 38 | 779 | 42 | 781 | 37 | 777 | 37 | (768) | (38) |
| 38 Produksjon av verkstedprodukter | 2 865 | (517) | 2 904 | (556) | 2 853 | (487) | 2 809 | (487) | 2 895 | (537) |
| 39 Industriproduksjon ellers . | 348 | 61 | 393 | 76 | 348 | 66 | 317 | 52 | (334) | (52) |
| 5 BYGGE- OG ANLEGGSVIRKSOMHET .. | 5 369 | 345 | 5 305 | 347 | 5 351 | 324 | 5 317 | 370 | 5 502 | 337 |
| 501 Byggevirksomhet | 3 270 | 181 | 3 364 | (201) | 3 296 | 146 | 3 180 | (227) | 3 240 | 151 |
| 502 Anleggsvirksomhet | 2 099 | 164 | 1 941 | 146 | 2 055 | 178 | 2 137 | 143 | 2 262 | 186 |

2) Unnt. Jevnaker.

1) See note 1, page 107. 2) Jevnaker not included.

Tabell 81 (forts.). Sysselsatte etter kjønn og næringsområde. Fylke. 1977 og 1978 *Employed persons by sex and division. County. 1977 and 1978*

| Nr. | Næring ¹⁾ | 06 Buskerud ²⁾ | | | | | | | | | |
|-----|---|---------------------------|------------------|--------------------------------|------------------|--------------------------------|------------------|--------------------------------|------------------|----------------------------------|------------------|
| | | Årsgjennomsnitt | | 1. kvartal 1977 14/2 - 20/2 | | 2. kvartal 1977 23/5 - 29/5 | | 3. kvartal 1977 22/8 - 28/8 | | 4. kvartal 1977 21/11 - 27/11 | |
| | | I alt | Av dette kvinner | I alt | Av dette kvinner | I alt | Av dette kvinner | I alt | Av dette kvinner | I alt | Av dette kvinner |
| 2 | BERGVERKSDRIFT | 213 | 23 | 210 | 24 | 219 | 22 | 221 | 25 | 201 | 22 |
| | 21 Bryting av kull | - | - | - | - | - | - | - | - | - | - |
| | 22 Utvinning av råolje og naturgass | - | - | - | - | - | - | - | - | - | - |
| | 23 Bryting og utvinning av malm | - | - | - | - | - | - | - | - | - | - |
| | 29 Bergverksdrift ellers | 213 | 23 | 210 | 24 | 219 | 22 | 221 | 25 | 201 | 22 |
| 3 | INDUSTRI | 29 324 | 5 938 | 29 904 | 6 012 | 29 061 | 5 849 | 28 975 | 5 831 | 29 355 | 6 059 |
| | 31 Produksjon av næringsmidler, drikkevarer og tobaksvarer | 1 363 | 544 | 1 335 | 507 | 1 391 | 578 | 1 320 | 530 | 1 406 | 560 |
| | 32 Produksjon av tekstilvarer, bekledningsvarer, lær og lærvarer | (1 789) | 1 101 | (1 826) | 1 075 | (1 746) | 1 079 | (1 762) | 1 106 | (1 822) | 1 146 |
| | 33 Produksjon av trevarer | 2 701 | 398 | 2 627 | 374 | 2 563 | 373 | 2 797 | 425 | 2 815 | 420 |
| | 34 Treforedling, grafisk produksjon og forlagsvirksomhet | 6 384 | 1 346 | 6 595 | 1 401 | 6 385 | 1 334 | 6 297 | 1 317 | 6 258 | 1 332 |
| | 35 Produksjon av kjemiske produkter, mineralolje-, kull-, gummi- og plastprodukter | (2 593) | 671 | (2 847) | (789) | 2 500 | 617 | (2 474) | (620) | 2 552 | (657) |
| | 36 Produksjon av mineral-ske produkter | 2 456 | 295 | 2 474 | 298 | 2 464 | 296 | 2 481 | 285 | 2 403 | 301 |
| | 37 Produksjon av metaller | 220 | 20 | 221 | 21 | 225 | 20 | 213 | 19 | 220 | 19 |
| | 38 Produksjon av verkstedprodukter | 11 573 | 1 516 | 11 744 | 1 508 | 11 541 | 1 503 | 11 384 | 1 481 | 11 626 | 1 571 |
| | 39 Industriproduksjon ellers | 245 | 47 | 235 | 39 | 246 | 49 | 247 | 48 | 253 | 53 |
| 5 | BYGGE- OG ANLEGGSVIRKSOMHET | 5 830 | (312) | 5 774 | 279 | 5 706 | (312) | 5 957 | (316) | 5 882 | (340) |
| | 501 Byggevirksomhet .. | 4 492 | (249) | 4 441 | 229 | 4 357 | (218) | 4 570 | (259) | 4 600 | (288) |
| | 502 Anleggsvirksomhet | 1 338 | (63) | 1 333 | (50) | 1 349 | 94 | 1 387 | (57) | 1 282 | (52) |

2) Medr. Svelvik og Jevnaker.

1) See note 1, page 107. 2) Svelvik and Jevnaker included.

Tabell 81 (forts.). Sysselsatte etter kjønn og næringsområde. Fylke. 1977 og 1978 *Employed persons by sex and division. County. 1977 and 1978*

| Nr. Næring ¹⁾ | 06 Buskerud ²⁾ (forts.) | | | | | | | | | |
|---|------------------------------------|------------------|------------------|------------------|------------------|------------------|------------------|------------------|------------------|------------------|
| | Årsgjennomsnitt* | | 1. kvartal 1978* | | 2. kvartal 1978* | | 3. kvartal 1978* | | 4. kvartal 1978* | |
| | I alt | Av dette kvinner | I alt | Av dette kvinner | I alt | Av dette kvinner | I alt | Av dette kvinner | I alt | Av dette kvinner |
| 2 BERGVERKSDRIFT | 202 | 23 | 178 | 19 | 208 | 24 | 215 | 25 | 207 | 23 |
| 21 Bryting av kull | - | - | - | - | - | - | - | - | - | - |
| 22 Utvinning av råolje og naturgass | - | - | - | - | - | - | - | - | - | - |
| 23 Bryting og utvinning av malm | - | - | - | - | - | - | - | - | - | - |
| 29 Bergverksdrift ellers | 202 | 23 | 178 | 19 | 208 | 24 | 215 | 25 | 207 | 23 |
| 3 INDUSTRI | 28 482 | 5 942 | 28 533 | 5 850 | 28 624 | 5 968 | 28 193 | 5 934 | 28 579 | 6 016 |
| 31 Produksjon av næringsmidler, drikkevarer og tobakksvarer | 1 349 | 557 | 1 285 | 538 | 1 381 | 566 | 1 361 | 561 | 1 368 | 565 |
| 32 Produksjon av tekstilvarer, bekledningsvarer, lær og lærvarer | (1 721) | 1 379 | (1 812) | 1 117 | (1 722) | 1 049 | (1 652) | 993 | (1 698) | 1 050 |
| 33 Produksjon av trevarer | 2 742 | 420 | 2 737 | 414 | 2 719 | 389 | 2 744 | 439 | 2 768 | 438 |
| 34 Treforedling, grafisk produksjon og forlagsvirksomhet | 6 113 | 1 335 | 6 204 | 1 320 | 6 144 | 1 338 | 5 987 | 1 340 | 6 118 | 1 343 |
| 35 Produksjon av kjemiske produkter, mineralolje-, kull-, gummi- og plastprodukter | 2 492 | (679) | 2 397 | (651) | 2 472 | (687) | 2 517 | (696) | 2 582 | (682) |
| 36 Produksjon av mineral-ske produkter | 2 279 | 305 | 2 390 | 309 | 2 339 | 307 | 2 164 | 295 | 2 225 | 309 |
| 37 Produksjon av metaller | 215 | 19 | 221 | 20 | 219 | 19 | 210 | 19 | 208 | 19 |
| 38 Produksjon av verkstedprodukter | 11 356 | 1 207 | 11 269 | (1 443) | 11 409 | 1 566 | 11 315 | 1 553 | 11 433 | 1 568 |
| 39 Industriproduksjon ellers | 215 | 41 | 218 | 38 | 219 | 47 | 243 | 38 | 179 | 42 |
| 5 BYGGE- OG ANLEGGSVIRKSOMHET | 5 891 | (380) | 5 773 | (357) | 5 870 | (364) | 6 094 | (389) | 5 828 | (409) |
| 501 Byggevirksomhet .. | 4 752 | (337) | 4 551 | (304) | 4 724 | (318) | 4 909 | (352) | 4 825 | (373) |
| 502 Anleggsvirksomhet | 1 139 | (43) | 1 222 | (53) | 1 146 | (46) | 1 185 | (37) | 1 003 | (36) |

2) Medr. Svelvik og Jevnaker.

1) See note 1, page 107. 2) Svelvik and Jevnaker included.

Tabell 81 (forts.). Sysselsatte etter kjønn og næringsområde. Fylke. 1977 og 1978 *Employed persons by sex and division. County. 1977 and 1978*

| Nr. Næring ¹⁾ | 07 Vestfold ²⁾ | | | | | | | | | |
|---|---------------------------|------------------|-----------------|------------------|-----------------|------------------|-----------------|------------------|-----------------|------------------|
| | Årsgjennomsnitt | | 1. kvartal 1977 | | 2. kvartal 1977 | | 3. kvartal 1977 | | 4. kvartal 1977 | |
| | I alt | Av dette kvinner | I alt | Av dette kvinner | I alt | Av dette kvinner | I alt | Av dette kvinner | I alt | Av dette kvinner |
| | | | 14/2 - 20/2 | | 23/5 - 29/5 | | 22/8 - 28/8 | | 21/11 - 27/11 | |
| 2 BERGVERKSDRIFT | 446 | 41 | 444 | 43 | 453 | 38 | 448 | 43 | 453 | 42 |
| 21 Bryting av kull | - | - | - | - | - | - | - | - | - | - |
| 22 Utvinning av råolje og naturgass | - | - | - | - | - | - | - | - | - | - |
| 23 Bryting og utvinning av malm .. | - | - | - | - | - | - | - | - | - | - |
| 29 Bergverksdrift ellers | 446 | 41 | 444 | 43 | 453 | 38 | 448 | 43 | 453 | 42 |
| 3 INDUSTRI | 22 568 | 4 046 | 22 515 | 3 847 | 22 558 | 3 916 | 22 613 | 4 068 | 22 586 | 4 352 |
| 31 Produksjon av næringsmidler, drikkevarer og tobakksvarer . | 2 285 | (859) | 2 033 | (721) | 2 292 | (849) | 2 346 | (882) | 2 466 | (986) |
| 32 Produksjon av tekstilvarer, beklæringsvarer, lær og lærvarer | 664 | 407 | 668 | 408 | 656 | 389 | 673 | 423 | 659 | 410 |
| 33 Produksjon av trevarer | 1 500 | 135 | 1 539 | 128 | 1 505 | 112 | 1 467 | 140 | 1 489 | 158 |
| 34 Treforedling, grafisk produksjon og forlagsvirksomhet ... | 2 770 | 809 | 2 792 | 809 | 2 761 | 797 | 2 786 | 817 | 2 740 | 812 |
| 35 Produksjon av kjemiske produkter, mineralolje-, kull-, gummi- og plastprodukter | 1 959 | 421 | 1 926 | 397 | 1 990 | 403 | 1 940 | 409 | 1 982 | 473 |
| 36 Produksjon av mineralske produkter | (401) | (42) | (496) | 47 | (418) | 41 | (328) | (34) | (363) | (44) |
| 37 Produksjon av metaller | 1 098 | 131 | 1 061 | 107 | 1 029 | 105 | 1 017 | 110 | 1 285 | 203 |
| 38 Produksjon av verkstedprodukter | 11 498 | 1 080 | 11 629 | 1 087 | 11 515 | 1 063 | 11 655 | 1 083 | 11 194 | 1 086 |
| 39 Industriproduksjon ellers ... | 393 | 162 | (371) | (143) | 392 | 157 | 401 | 170 | 408 | 180 |
| 5 BYGGE- OG ANLEGGSVIRKSOMHET | 3 822 | (159) | 3 664 | 177 | 3 600 | (119) | 4 146 | (195) | 3 877 | (143) |
| 501 Byggevirkosomhet | 3 142 | 119 | 3 057 | 144 | 2 948 | 86 | 3 323 | (138) | 3 239 | 107 |
| 502 Anleggsvirkosomhet | 680 | (40) | 607 | (33) | 652 | (33) | 823 | (57) | (638) | (36) |
| | | | 13/2 - 19/2 | | 22/5 - 28/5 | | 21/8 - 27/8 | | 20/11 - 26/11 | |
| | Årsgjennomsnitt* | | | | | | | | | |
| | I alt | Av dette kvinner | I alt | Av dette kvinner | I alt | Av dette kvinner | I alt | Av dette kvinner | I alt | Av dette kvinner |
| 2 BERGVERKSDRIFT | 488 | 44 | 459 | 42 | 467 | 42 | 507 | 44 | 520 | 48 |
| 21 Bryting av kull | - | - | - | - | - | - | - | - | - | - |
| 22 Utvinning av råolje og naturgass | - | - | - | - | - | - | - | - | - | - |
| 23 Bryting og utvinning av malm .. | - | - | - | - | - | - | - | - | - | - |
| 29 Bergverksdrift ellers | 488 | 44 | 459 | 42 | 467 | 42 | 507 | 44 | 520 | 48 |
| 3 INDUSTRI | 21 542 | 4 256 | 21 739 | 4 211 | 21 740 | 4 269 | 21 532 | 4 350 | 21 157 | 4 194 |
| 31 Produksjon av næringsmidler, drikkevarer og tobakksvarer . | 2 548 | (1 040) | 2 491 | (976) | (2 501) | (1 024) | 2 541 | (1 049) | 2 659 | (1 111) |
| 32 Produksjon av tekstilvarer, beklæringsvarer, lær og lærvarer | 628 | 380 | 667 | 409 | 649 | 392 | 635 | 380 | 559 | 340 |
| 33 Produksjon av trevarer | 1 425 | 145 | 1 453 | 151 | 1 398 | 145 | 1 442 | (145) | 1 408 | (140) |
| 34 Treforedling, grafisk produksjon og forlagsvirksomhet ... | 2 428 | 744 | 2 525 | 763 | 2 418 | 753 | 2 416 | 747 | 2 352 | 713 |
| 35 Produksjon av kjemiske produkter, mineralolje-, kull-, gummi- og plastprodukter | 1 940 | 479 | 1 969 | 488 | 1 924 | 498 | 2 023 | 503 | 1 842 | 426 |
| 36 Produksjon av mineralske produkter | 520 | 67 | (311) | (44) | 495 | 25 | 577 | 113 | 697 | 87 |
| 37 Produksjon av metaller | 1 120 | 145 | 997 | 109 | 993 | 113 | 1 257 | 178 | 1 233 | 180 |
| 38 Produksjon av verkstedprodukter | 10 552 | 1 085 | 10 943 | 1 105 | 10 970 | 1 141 | 10 263 | 1 064 | 10 034 | 1 029 |
| 39 Industriproduksjon ellers ... | 381 | 171 | 383 | 166 | 392 | 178 | 378 | 171 | 373 | 168 |
| 5 BYGGE- OG ANLEGGSVIRKSOMHET | 4 061 | 188 | 3 820 | 134 | 4 052 | (195) | 4 276 | (192) | 4 097 | 232 |
| 501 Byggevirkosomhet | 3 346 | 159 | 3 167 | 104 | 3 371 | (167) | 3 495 | (162) | 3 350 | 204 |
| 502 Anleggsvirkosomhet | 715 | (29) | 653 | (30) | 681 | (28) | 781 | (30) | 747 | (28) |

2) Unnt. Svelvik.

1) See note 1, page 107. 2) Svelvik not included.

Tabell 81 (forts.). Sysselsatte etter kjønn og næringsområde. Fylke. 1977 og 1978 *Employed persons by sex and division. County. 1977 and 1978*

| Nr. | Næring ¹⁾ | 08 Telemark | | | | | | | | | |
|-----|--|-----------------|------------------|-----------------|------------------|-----------------|------------------|-----------------|------------------|-----------------|------------------|
| | | Årsgjennomsnitt | | 1. kvartal 1977 | | 2. kvartal 1977 | | 3. kvartal 1977 | | 4. kvartal 1977 | |
| | | I alt | Av dette kvinner | I alt | Av dette kvinner | I alt | Av dette kvinner | I alt | Av dette kvinner | I alt | Av dette kvinner |
| | | | | 14/2 - 20/2 | | 23/5 - 29/5 | | 22/8 - 28/8 | | 21/11 - 27/11 | |
| 2 | BERGVERKSDRIFT | 299 | 10 | 281 | 9 | 303 | 9 | 301 | 10 | 309 | 13 |
| | 21 Brytning av kull | - | - | - | - | - | - | - | - | - | - |
| | 22 Utvinning av råolje og naturgass | - | - | - | - | - | - | - | - | - | - |
| | 23 Brytning og utvinning av malm .. | - | - | - | - | - | - | - | - | - | - |
| | 29 Bergverksdrift ellers | 299 | 10 | 281 | 9 | 303 | 9 | 301 | 10 | 309 | 13 |
| 3 | INDUSTRI | 19 515 | 3 007 | 19 486 | 3 032 | 19 790 | 3 028 | 19 484 | 3 013 | 19 300 | 2 955 |
| | 31 Produksjon av næringsmidler, drikkevarer og tobakksvarer .. | 1 248 | 559 | 1 269 | 565 | 1 277 | 577 | 1 226 | 558 | 1 221 | 537 |
| | 32 Produksjon av tekstilvarer, bekledningsvarer, lær og lærvarer | (609) | (470) | (601) | (466) | (615) | (470) | (616) | (479) | (603) | (465) |
| | 33 Produksjon av trevarer | 1 903 | 242 | (1 547) | (208) | 1 761 | (221) | 2 165 | 276 | 2 138 | 264 |
| | 34 Treforedling, grafisk produksjon og forlagsvirksomhet | 2 232 | 343 | 2 197 | 344 | 2 290 | 345 | 2 220 | 336 | 2 222 | 345 |
| | 35 Produksjon av kjemiske produkter, mineralolje-, kull-, gummi- og plastprodukter | 5 341 | 451 | 5 444 | 470 | 5 452 | 469 | 5 272 | 442 | 5 196 | 425 |
| | 36 Produksjon av mineralske produkter | 1 253 | 191 | 1 277 | 190 | 1 289 | 193 | 1 223 | 189 | 1 221 | 190 |
| | 37 Produksjon av metaller | 2 255 | 92 | 2 363 | 89 | 2 361 | 97 | 2 206 | 96 | 2 091 | 87 |
| | 38 Produksjon av verkstedprodukter | 4 602 | 639 | 4 716 | 679 | 4 673 | 635 | 4 486 | 616 | 4 536 | 624 |
| | 39 Industriproduksjon ellers | 72 | 20 | 72 | 21 | 72 | 21 | 70 | (21) | 72 | (18) |
| 5 | BYGGE- OG ANLEGGSVIRKSOMHET | 6 326 | 440 | 6 534 | 429 | 6 183 | 432 | 6 427 | 429 | 6 161 | 472 |
| | 501 Byggevirksomhet | 4 563 | 320 | 4 826 | 310 | 4 528 | 316 | 4 505 | 318 | 4 391 | 337 |
| | 502 Anleggsvirksomhet | 1 763 | (120) | 1 708 | (119) | 1 655 | (116) | 1 922 | (111) | 1 770 | (135) |

| Nr. | Næring ¹⁾ | 08 Telemark | | | | | | | | | |
|-----|--|------------------|------------------|------------------|------------------|------------------|------------------|------------------|------------------|------------------|------------------|
| | | Årsgjennomsnitt* | | 1. kvartal 1978* | | 2. kvartal 1978* | | 3. kvartal 1978* | | 4. kvartal 1978* | |
| | | I alt | Av dette kvinner | I alt | Av dette kvinner | I alt | Av dette kvinner | I alt | Av dette kvinner | I alt | Av dette kvinner |
| | | | | 13/2 - 19/2 | | 22/5 - 28/5 | | 21/8 - 27/8 | | 20/11 - 26/11 | |
| 2 | BERGVERKSDRIFT | 299 | 9 | 283 | 7 | 293 | 7 | 292 | 9 | 326 | 11 |
| | 21 Brytning av kull | - | - | - | - | - | - | - | - | - | - |
| | 22 Utvinning av råolje og naturgass | - | - | - | - | - | - | - | - | - | - |
| | 23 Brytning og utvinning av malm .. | - | - | - | - | - | - | - | - | - | - |
| | 29 Bergverksdrift ellers | 299 | 9 | 283 | 7 | 293 | 7 | 292 | 9 | 326 | 11 |
| 3 | INDUSTRI | 18 775 | 2 944 | 19 092 | 2 993 | 19 305 | 2 999 | 18 776 | 2 942 | 17 926 | 2 841 |
| | 31 Produksjon av næringsmidler, drikkevarer og tobakksvarer .. | 1 204 | 531 | 1 176 | 535 | 1 205 | 549 | 1 176 | 505 | 1 257 | 533 |
| | 32 Produksjon av tekstilvarer, bekledningsvarer, lær og lærvarer | (566) | (436) | (585) | (448) | (568) | (439) | (538) | (415) | (571) | (442) |
| | 33 Produksjon av trevarer | 2 066 | 285 | 2 188 | 297 | 2 211 | 297 | 2 144 | 340 | 1 723 | 208 |
| | 34 Treforedling, grafisk produksjon og forlagsvirksomhet .. | 2 202 | 348 | 2 112 | 339 | 2 382 | 352 | 2 100 | 344 | 2 213 | 357 |
| | 35 Produksjon av kjemiske produkter, mineralolje-, kull-, gummi- og plastprodukter | 5 055 | 435 | 5 232 | 443 | 5 225 | 451 | 5 151 | 437 | (4 613) | (408) |
| | 36 Produksjon av mineralske produkter | 1 209 | 193 | 1 202 | 188 | 1 145 | 191 | 1 222 | 193 | (1 265) | (202) |
| | 37 Produksjon av metaller | 2 015 | 88 | 1 963 | 87 | 1 991 | 88 | 1 995 | 86 | (2 110) | (90) |
| | 38 Produksjon av verkstedprodukter | 4 388 | 610 | 4 562 | 637 | 4 508 | 614 | 4 382 | 605 | 4 102 | 583 |
| | 39 Industriproduksjon ellers | 70 | (18) | 72 | (19) | 70 | (18) | 68 | (17) | 72 | (18) |
| 5 | BYGGE- OG ANLEGGSVIRKSOMHET | 5 868 | 434 | 6 006 | 419 | 5 925 | 414 | 5 793 | 440 | 5 749 | 462 |
| | 501 Byggevirksomhet | 4 166 | 306 | 4 298 | 305 | 4 214 | 301 | 4 080 | 293 | 4 074 | 323 |
| | 502 Anleggsvirksomhet | 1 702 | (128) | 1 708 | (114) | 1 711 | (113) | 1 713 | (147) | 1 675 | (139) |

1) See note 1, page 107.

Tabell 81 (forts.). Sysselsatte etter kjønn og næringsområde. Fylke. 1977 og 1978 *Employed persons by sex and division. County. 1977 and 1978*

| Nr. Næring ¹⁾ | | 09 Aust-Agder | | | | | | | | | |
|--------------------------|---|-----------------|------------------|-----------------|------------------|-----------------|------------------|-----------------|------------------|-----------------|------------------|
| | | Årsgjennomsnitt | | 1. kvartal 1977 | | 2. kvartal 1977 | | 3. kvartal 1977 | | 4. kvartal 1977 | |
| | | I alt | Av dette kvinner | I alt | Av dette kvinner | I alt | Av dette kvinner | I alt | Av dette kvinner | I alt | Av dette kvinner |
| | | | | 14/2 - 20/2 | | 23/5 - 29/5 | | 22/8 - 28/8 | | 21/11 - 27/11 | |
| 2 | BERGVERKSDRIFT | 115 | 7 | 111 | 7 | 118 | 6 | 120 | 7 | 111 | 6 |
| | 21 Brytning av kull | - | - | - | - | - | - | - | - | - | - |
| | 22 Utvinning av råolje og naturgass | - | - | - | - | - | - | - | - | - | - |
| | 23 Brytning og utvinning av malm | - | - | - | - | - | - | - | - | - | - |
| | 29 Bergverksdrift ellers | 115 | 7 | 111 | 7 | 118 | 6 | 120 | 7 | 111 | 6 |
| 3 | INDUSTRI | 7 392 | 1 671 | 7 447 | 1 671 | 7 354 | 1 651 | 7 282 | 1 629 | 7 484 | 1 734 |
| | 31 Produksjon av næringsmidler, drikkevarer og tobakksvarer | 553 | (171) | 526 | (157) | 529 | (158) | 588 | (191) | 568 | (181) |
| | 32 Produksjon av tekstilvarer, beklæringsvarer, lær og lærvarer | 86 | 76 | 94 | 82 | 80 | 70 | 77 | 67 | 94 | 83 |
| | 33 Produksjon av trevarer | 885 | 161 | 827 | 141 | 895 | 159 | 882 | 163 | 937 | 181 |
| | 34 Treforedling, grafisk produksjon og forlagsvirksomhet | (461) | 67 | (491) | 65 | (481) | 67 | (451) | 64 | (421) | (70) |
| | 35 Produksjon av kjemiske produkter, mineralolje-, kull-, gummi- og plastprodukter | 774 | (50) | 743 | (42) | 757 | (55) | 783 | (47) | 814 | (57) |
| | 36 Produksjon av mineraliske produkter | 141 | 38 | 150 | 36 | 142 | 36 | 149 | 41 | 124 | 37 |
| | 37 Produksjon av metaller | 119 | 5 | 122 | 5 | 119 | 4 | 118 | 6 | 117 | 6 |
| | 38 Produksjon av verkstedprodukter | 4 218 | 1 043 | 4 336 | 1 080 | 4 193 | 1 041 | 4 081 | 993 | 4 260 | 1 060 |
| | 39 Industriproduksjon ellers ... | 155 | 60 | 158 | 63 | 158 | 61 | 153 | 57 | 149 | 59 |
| 5 | BYGGE- OG ANLEGGSVIRKSOMHET | 2 816 | (114) | 2 744 | (134) | 2 737 | (72) | 2 846 | (114) | 2 935 | (136) |
| | 501 Byggevirksomhet | 1 808 | (75) | 1 761 | (107) | 1 693 | (40) | 1 845 | (66) | 1 931 | (86) |
| | 502 Anleggsvirksomhet | 1 008 | (39) | 983 | (27) | 1 044 | (32) | 1 001 | (48) | 1 004 | (50) |

| Nr. Næring ¹⁾ | | 09 Aust-Agder | | | | | | | | | |
|--------------------------|---|------------------|------------------|------------------|------------------|------------------|------------------|------------------|------------------|------------------|------------------|
| | | Årsgjennomsnitt* | | 1. kvartal 1978* | | 2. kvartal 1978* | | 3. kvartal 1978* | | 4. kvartal 1978* | |
| | | I alt | Av dette kvinner | I alt | Av dette kvinner | I alt | Av dette kvinner | I alt | Av dette kvinner | I alt | Av dette kvinner |
| | | | | 13/2 - 19/2 | | 22/5 - 28/5 | | 21/8 - 27/8 | | 20/11 - 26/11 | |
| 2 | BERGVERKSDRIFT | 111 | 8 | 105 | 5 | 109 | 7 | 112 | 10 | 116 | 10 |
| | 21 Brytning av kull | - | - | - | - | - | - | - | - | - | - |
| | 22 Utvinning av råolje og naturgass | - | - | - | - | - | - | - | - | - | - |
| | 23 Brytning og utvinning av malm | - | - | - | - | - | - | - | - | - | - |
| | 29 Bergverksdrift ellers | 111 | 8 | 105 | 5 | 109 | 7 | 112 | 10 | 116 | 10 |
| 3 | INDUSTRI | 7 173 | 1 634 | 7 288 | 1 616 | 7 171 | 1 579 | 7 133 | 1 650 | 7 100 | 1 691 |
| | 31 Produksjon av næringsmidler, drikkevarer og tobakksvarer | 548 | (165) | 535 | (158) | 566 | (171) | 577 | (182) | 515 | (150) |
| | 32 Produksjon av tekstilvarer, beklæringsvarer, lær og lærvarer | 75 | 66 | 78 | 68 | 74 | 64 | 66 | 57 | 83 | 73 |
| | 33 Produksjon av trevarer | 903 | 194 | 871 | 171 | 883 | 158 | 943 | 211 | 914 | 237 |
| | 34 Treforedling, grafisk produksjon og forlagsvirksomhet | (436) | 72 | (407) | 73 | (407) | 72 | (454) | 67 | (475) | 78 |
| | 35 Produksjon av kjemiske produkter, mineralolje-, kull-, gummi- og plastprodukter | 813 | (55) | 804 | (51) | 813 | (47) | 815 | (58) | 819 | (63) |
| | 36 Produksjon av mineraliske produkter | 167 | 46 | 134 | 39 | 132 | 38 | 202 | 53 | 201 | 53 |
| | 37 Produksjon av metaller | 97 | 4 | 129 | 6 | 109 | 6 | 80 | 3 | 69 | 3 |
| | 38 Produksjon av verkstedprodukter | 3 989 | 973 | 4 182 | 992 | 4 038 | 961 | 3 858 | 962 | 3 878 | 977 |
| | 39 Industriproduksjon ellers ... | 145 | 59 | 148 | 58 | 149 | 62 | 138 | 57 | 146 | 57 |
| 5 | BYGGE- OG ANLEGGSVIRKSOMHET | 3 005 | (155) | 2 848 | (152) | 3 146 | (143) | 2 985 | (163) | 3 042 | (163) |
| | 501 Byggevirksomhet | 1 977 | (88) | 1 916 | (92) | 1 957 | (86) | 1 965 | (92) | 2 072 | (83) |
| | 502 Anleggsvirksomhet | 1 028 | (67) | 932 | 60 | 1 189 | (57) | 1 020 | (71) | 970 | (80) |

1) See note 1, page 107.

Tabell 81 (forts.). Sysselsatte etter kjønn og næringsområde. Fylke. 1977 og 1978 *Employed persons by sex and division. County. 1977 and 1978*

| Nr. | Næring ¹⁾ | 10 Vest-Agder | | | | | | | | | |
|-----|---|-----------------|------------------|-----------------|------------------|-----------------|------------------|-----------------|------------------|-----------------|------------------|
| | | Årsgjennomsnitt | | 1. kvartal 1977 | | 2. kvartal 1977 | | 3. kvartal 1977 | | 4. kvartal 1977 | |
| | | I alt | Av dette kvinner | I alt | Av dette kvinner | I alt | Av dette kvinner | I alt | Av dette kvinner | I alt | Av dette kvinner |
| | | | | 14/2 - 20/2 | 23/5 - 29/5 | 22/8 - 28/8 | 21/11 - 27/11 | | | | |
| 2 | BERGVERKSDRIFT | 46 | 3 | 45 | 3 | 49 | 3 | 44 | 3 | 45 | 3 |
| | 21 Brytning av kull | - | - | - | - | - | - | - | - | - | - |
| | 22 Utvinning av råolje og naturgass | - | - | - | - | - | - | - | - | - | - |
| | 23 Brytning og utvinning av malm | - | - | - | - | - | - | - | - | - | - |
| | 29 Bergverksdrift ellers | 46 | 3 | 45 | 3 | 49 | 3 | 44 | 3 | 45 | 3 |
| 3 | INDUSTRI | 14 879 | 2 724 | 14 681 | 2 595 | 14 927 | 2 799 | 14 930 | 2 748 | 14 976 | 2 753 |
| | 31 Produksjon av næringsmidler, drikkevarer og tobakksvarer .. | 1 484 | 645 | 1 359 | 552 | 1 517 | 673 | 1 517 | 670 | 1 542 | 686 |
| | 32 Produksjon av tekstilvarer, bekledningsvarer, lær og lærvarer | 1 039 | 474 | 1 045 | 489 | 1 044 | 479 | 1 040 | 467 | 1 026 | 460 |
| | 33 Produksjon av trevarer | 1 342 | 147 | 1 220 | 125 | 1 375 | 155 | 1 371 | 157 | 1 400 | 149 |
| | 34 Treforedling, grafisk produksjon og forlagsvirksomhet ... | 1 871 | 315 | 1 864 | 307 | 1 807 | 318 | 1 910 | 319 | 1 901 | 317 |
| | 35 Produksjon av kjemiske produkter, mineralolje-, kull-, gummi- og plastprodukter | 1 692 | 703 | 1 649 | 681 | 1 735 | 752 | 1 685 | 676 | 1 700 | 704 |
| | 36 Produksjon av mineralske produkter | 250 | 29 | 235 | 28 | 251 | 28 | 242 | 29 | 273 | 29 |
| | 37 Produksjon av metaller | 2 828 | 147 | 2 928 | 151 | 2 757 | 141 | 2 856 | 159 | 2 771 | 138 |
| | 38 Produksjon av verkstedprodukter | 4 356 | 257 | 4 366 | 255 | 4 424 | 246 | 4 291 | 265 | 4 345 | 263 |
| | 39 Industriproduksjon ellers ... | 17 | 7 | 15 | 7 | 17 | 7 | 18 | 6 | 18 | 7 |
| 5 | BYGGE- OG ANLEGGSVIRKSOMHET | 3 483 | (208) | 3 474 | (225) | 3 494 | (203) | 3 443 | (199) | 3 521 | (205) |
| | 501 Byggevirkosmhet | 2 918 | (162) | 2 931 | (184) | 2 959 | (159) | 2 873 | (149) | 2 908 | 155 |
| | 502 Anleggsvirkosmhet | 565 | 46 | 543 | 41 | 535 | 44 | 570 | 50 | 613 | 50 |

| Nr. | Næring ¹⁾ | 10 Vest-Agder | | | | | | | | | |
|-----|---|------------------|------------------|------------------|------------------|------------------|------------------|------------------|------------------|------------------|------------------|
| | | Årsgjennomsnitt* | | 1. kvartal 1978* | | 2. kvartal 1978* | | 3. kvartal 1978* | | 4. kvartal 1978* | |
| | | I alt | Av dette kvinner | I alt | Av dette kvinner | I alt | Av dette kvinner | I alt | Av dette kvinner | I alt | Av dette kvinner |
| | | | | 13/2 - 19/2 | 22/5 - 28/5 | 21/8 - 27/8 | 20/11 - 26/11 | | | | |
| 2 | BERGVERKSDRIFT | 40 | 3 | 42 | 4 | 38 | 3 | 39 | 3 | 42 | 3 |
| | 21 Brytning av kull | - | - | - | - | - | - | - | - | - | - |
| | 22 Utvinning av råolje og naturgass | - | - | - | - | - | - | - | - | - | - |
| | 23 Brytning og utvinning av malm | - | - | - | - | - | - | - | - | - | - |
| | 29 Bergverksdrift ellers | 40 | 3 | 42 | 4 | 38 | 3 | 39 | 3 | 42 | 3 |
| 3 | INDUSTRI | 14 599 | 2 554 | 14 816 | 2 547 | 14 934 | 2 627 | 14 426 | 2 499 | 14 220 | 2 541 |
| | 31 Produksjon av næringsmidler, drikkevarer og tobakksvarer .. | 1 520 | 615 | 1 443 | 569 | 1 556 | 654 | 1 499 | 591 | 1 583 | 647 |
| | 32 Produksjon av tekstilvarer, bekledningsvarer, lær og lærvarer | 978 | 440 | 1 026 | 477 | 959 | 432 | 975 | 424 | 951 | 426 |
| | 33 Produksjon av trevarer | 1 272 | 135 | 1 295 | 132 | 1 287 | 140 | 1 282 | 137 | 1 223 | 132 |
| | 34 Treforedling, grafisk produksjon og forlagsvirksomhet ... | 1 886 | 303 | 1 908 | 314 | 1 909 | 316 | 1 818 | 292 | 1 910 | 291 |
| | 35 Produksjon av kjemiske produkter, mineralolje-, kull-, gummi- og plastprodukter | 1 638 | 640 | 1 671 | 649 | 1 653 | 655 | 1 605 | (623) | 1 622 | 632 |
| | 36 Produksjon av mineralske produkter | (338) | 29 | (346) | 27 | (346) | 28 | (340) | 28 | (322) | (34) |
| | 37 Produksjon av metaller | 2 648 | 127 | 2 726 | 129 | 2 688 | 126 | 2 650 | 125 | 2 527 | 126 |
| | 38 Produksjon av verkstedprodukter | 4 303 | 259 | 4 383 | 244 | 4 521 | 270 | 4 242 | 273 | 4 067 | 247 |
| | 39 Industriproduksjon ellers ... | 16 | 6 | 18 | 6 | 15 | 6 | 15 | 6 | 15 | 6 |
| 5 | BYGGE- OG ANLEGGSVIRKSOMHET | 3 401 | (214) | 3 406 | (189) | 3 352 | 207 | 3 411 | (213) | 3 435 | (247) |
| | 501 Byggevirkosmhet | 2 648 | (159) | 2 670 | (143) | 2 547 | 146 | 2 702 | (160) | 2 673 | (186) |
| | 502 Anleggsvirkosmhet | 753 | 55 | 736 | 46 | 805 | 61 | 709 | 53 | 762 | 61 |

1) See note 1, page 107.

Tabell 81 (forts.). Sysselsatte etter kjønn og næringsområde. Fylke. 1977 og 1978 *Employed persons by sex and division. County. 1977 and 1978*

| Nr. | Næring ¹⁾ | 11 Rogaland ²⁾ | | | | | | | | | |
|-----|---|---------------------------|------------------|------------------|------------------|------------------|------------------|------------------|------------------|------------------|------------------|
| | | Årsgjennomsnitt | | 1. kvartal 1977 | | 2. kvartal 1977 | | 3. kvartal 1977 | | 4. kvartal 1977 | |
| | | | | 14/2 - 20/2 | | 23/5 - 29/5 | | 22/8 - 28/8 | | 21/11 - 27/11 | |
| | | I alt | Av dette kvinner | I alt | Av dette kvinner | I alt | Av dette kvinner | I alt | Av dette kvinner | I alt | Av dette kvinner |
| 2 | BERGVERKSDRIFT | 1 881 | 409 | 2 032 | 464 | 1 873 | 388 | 1 786 | 363 | 1 834 | 420 |
| | 21 Brytning av kull | - | - | - | - | - | - | - | - | - | - |
| | 22 Utvinning av råolje og naturgass | 1 325 | 378 | 1 490 | 433 | 1 317 | 357 | 1 224 | 335 | 1 272 | 386 |
| | 23 Brytning og utvinning av malm | 350 | 17 | 350 | 16 | 352 | 16 | 348 | 15 | 350 | 19 |
| | 29 Bergverksdrift ellers | 206 | 14 | 192 | 15 | 204 | 15 | 214 | 13 | 212 | 15 |
| 3 | INDUSTRI | 29 810 | 6 293 | 29 733 | 6 103 | 29 663 | 6 233 | 29 599 | 6 278 | 30 244 | 6 557 |
| | 31 Produksjon av næringsmidler, drikkevarer og tobakkvarer . | 4 750 | 1 603 | 4 556 | 1 503 | 4 752 | 1 631 | 4 788 | 1 586 | 4 902 | 1 692 |
| | 32 Produksjon av tekstilvarer, bekledningsvarer, lær og lærvarer | 2 019 | 1 389 | 2 075 | 1 457 | 1 986 | 1 377 | 2 019 | 1 390 | 1 996 | 1 331 |
| | 33 Produksjon av trevarer | 2 286 | 348 | 2 213 | 318 | 2 248 | 341 | 2 297 | 355 | 2 384 | 379 |
| | 34 Treforedling, grafisk produksjon og forlagsvirksomhet ... | 2 050 | 651 | 1 980 | 557 | 1 994 | 624 | 2 107 | 707 | 2 119 | 715 |
| | 35 Produksjon av kjemiske produkter, mineralolje-, kull-, gummi- og plastprodukter | (878) | 88 | 813 | 83 | (885) | 84 | (919) | (94) | (897) | (92) |
| | 36 Produksjon av mineralske produkter | 1 118 | 377 | 1 138 | 394 | 1 128 | 381 | 1 089 | 365 | 1 117 | 368 |
| | 37 Produksjon av metaller | 4 228 | 397 | 4 340 | 407 | 4 320 | 393 | 4 167 | 389 | 4 087 | 397 |
| | 38 Produksjon av verkstedprodukter | 12 360 | 1 394 | 12 496 | 1 335 | 12 229 | 1 355 | 12 094 | 1 348 | 12 622 | 1 539 |
| | 39 Industriproduksjon ellers ... | 121 | 46 | 122 | 49 | 121 | 47 | 119 | 44 | 120 | 44 |
| 5 | BYGGE- OG ANLEGGSVIRKSOMHET | 7 687 | 501 | 7 398 | 489 | 7 598 | 506 | 7 644 | 479 | 8 109 | 530 |
| | 501 Byggevirkosmhet | 5 542 | 394 | 5 378 | 381 | 5 461 | 409 | 5 545 | 376 | 5 783 | 408 |
| | 502 Anleggsvirkosmhet | 2 145 | 107 | 2 020 | (108) | 2 137 | 97 | 2 099 | 103 | 2 326 | 122 |
| | | Årsgjennomsnitt* | | 1. kvartal 1978* | | 2. kvartal 1978* | | 3. kvartal 1978* | | 4. kvartal 1978* | |
| | | | | 13/2 - 19/2 | | 22/5 - 28/5 | | 21/8 - 27/8 | | 20/11 - 26/11 | |
| | | | | | | | | | | | |
| | | I alt | Av dette kvinner | I alt | Av dette kvinner | I alt | Av dette kvinner | I alt | Av dette kvinner | I alt | Av dette kvinner |
| 2 | BERGVERKSDRIFT | 2 645 | 649 | 2 288 | 578 | 2 431 | 619 | 2 649 | 604 | 3 211 | 795 |
| | 21 Brytning av kull | - | - | - | - | - | - | - | - | - | - |
| | 22 Utvinning av råolje og naturgass | 2 092 | 617 | 1 742 | 550 | 1 886 | 582 | 2 087 | 575 | 2 652 | 762 |
| | 23 Brytning og utvinning av malm | 340 | 17 | 337 | 15 | 336 | 17 | 345 | 15 | 343 | 19 |
| | 29 Bergverksdrift ellers | 213 | 15 | 209 | 13 | 209 | 20 | 217 | 14 | 216 | 14 |
| 3 | INDUSTRI | 29 053 | 6 317 | 28 968 | 6 255 | 28 781 | 6 376 | 29 027 | 6 270 | 29 437 | 6 367 |
| | 31 Produksjon av næringsmidler, drikkevarer og tobakkvarer | 4 660 | 1 584 | 4 398 | 1 507 | 4 774 | 1 670 | 4 592 | 1 489 | 4 877 | 1 668 |
| | 32 Produksjon av tekstilvarer, bekledningsvarer, lær og lærvarer | 1 862 | 1 288 | 1 978 | 1 395 | 1 867 | 1 290 | 1 818 | 1 250 | 1 784 | 1 215 |
| | 33 Produksjon av trevarer | 2 329 | 399 | 2 305 | 385 | 2 363 | 418 | 2 326 | 397 | 2 320 | 398 |
| | 34 Treforedling, grafisk produksjon og forlagsvirksomhet | 2 138 | 627 | 2 015 | 598 | 2 052 | 615 | 2 240 | 677 | 2 246 | 617 |
| | 35 Produksjon av kjemiske produkter, mineralolje-, kull-, gummi- og plastprodukter | (968) | (97) | (842) | (95) | (1 037) | (93) | (991) | (105) | (1 003) | (96) |
| | 36 Produksjon av mineralske produkter | 1 010 | 318 | 1 021 | 328 | 1 036 | 329 | 1 001 | 317 | 981 | 299 |
| | 37 Produksjon av metaller | 3 416 | 369 | 3 816 | 386 | 3 084 | 352 | 3 348 | 368 | 3 416 | 371 |
| | 38 Produksjon av verkstedprodukter | 12 556 | 1 591 | 12 478 | 1 517 | 12 471 | 1 574 | 12 587 | 1 618 | 12 689 | 1 653 |
| | 39 Industriproduksjon ellers ... | 114 | 44 | 115 | 44 | (97) | (35) | 124 | 49 | 121 | 50 |
| 5 | BYGGE- OG ANLEGGSVIRKSOMHET | 8 781 | 620 | 8 495 | 551 | 8 765 | 653 | 8 900 | 619 | 8 965 | 655 |
| | 501 Byggevirkosmhet | 6 175 | 464 | 6 082 | 427 | 6 101 | 467 | 6 135 | 467 | 6 382 | 494 |
| | 502 Anleggsvirkosmhet | 2 606 | 156 | 2 413 | 124 | 2 664 | 186 | 2 765 | 152 | 2 583 | 161 |

2) Medr. Sveio.

1) See note 1, page 107. 2) Sveio included.

Tabell 81 (forts.). Sysselsatte etter kjønn og næringsområde. Fylke. 1977 og 1978 *Employed persons by sex and division. County. 1977 and 1978*

| Nr. Næring ¹⁾ | 12 Hordaland ²⁾ | | | | | | | | | |
|---|----------------------------|------------------|------------------|------------------|------------------|------------------|------------------|------------------|------------------|------------------|
| | Årsgjennomsnitt | | 1. kvartal 1977 | | 2. kvartal 1977 | | 3. kvartal 1977 | | 4. kvartal 1977 | |
| | I alt | Av dette kvinner | I alt | Av dette kvinner | I alt | Av dette kvinner | I alt | Av dette kvinner | I alt | Av dette kvinner |
| 2 BERGVERKSDRIFT | 301 | 33 | 402 | 33 | 255 | 31 | 259 | 31 | 286 | 35 |
| 21 Brytning av kull | 24 | 11 | 25 | 11 | 23 | 11 | 23 | 10 | 25 | 10 |
| 22 Utvinning av råolje og naturgass | 74 | 5 | 177 | 3 | 27 | 4 | 31 | 4 | 60 | 8 |
| 23 Brytning og utvinning av malm | - | - | - | - | - | - | - | - | - | - |
| 29 Bergverksdrift ellers | 203 | 17 | 200 | 19 | 205 | 16 | 205 | 17 | 201 | 17 |
| 3 INDUSTRI | 36 183 | 7 852 | 36 081 | 7 820 | 36 201 | 7 840 | 35 880 | 7 658 | 36 568 | 8 089 |
| 31 Produksjon av næringsmidler, drikkevarer og tobakksvarer . | 5 126 | 1 752 | 5 059 | 1 756 | 5 055 | 1 702 | 5 074 | 1 703 | 5 318 | 1 848 |
| 32 Produksjon av tekstilvarer, bekleddingsvarer, lær og lærvarer | 4 912 | 2 881 | 4 892 | 2 858 | 4 986 | 2 927 | 4 788 | 2 797 | 4 980 | 2 943 |
| 33 Produksjon av trevarer | 2 269 | 316 | 2 171 | 278 | 2 350 | 330 | 2 347 | 330 | 2 207 | 324 |
| 34 Treforedling, grafisk produksjon og forlagsvirksomhet | 2 875 | 794 | 2 864 | 804 | 2 909 | 786 | 2 855 | 791 | 2 871 | 797 |
| 35 Produksjon av kjemiske produkter, mineralolje-, kull-, gummi- og plastprodukter | 2 089 | 349 | 2 126 | 351 | 2 115 | 349 | 2 084 | 346 | 2 032 | 348 |
| 36 Produksjon av mineralske produkter | 719 | 59 | 746 | 71 | 685 | 51 | 710 | 54 | 734 | 59 |
| 37 Produksjon av metaller | 2 882 | 190 | 2 936 | 193 | 2 929 | 197 | 2 864 | 186 | 2 799 | 186 |
| 38 Produksjon av verkstedprodukter | 14 939 | 1 428 | 14 892 | 1 415 | 14 786 | 1 406 | 14 835 | 1 406 | 15 242 | 1 484 |
| 39 Industriproduksjon ellers ... | 372 | 83 | 395 | 94 | 386 | 92 | 323 | 45 | 385 | 100 |
| 5 BYGGE- OG ANLEGGSVIRKSOMHET | 11 291 | 721 | 11 088 | 675 | 11 264 | 666 | 11 446 | 713 | 11 364 | (828) |
| 501 Byggevirksomhet | 8 266 | 488 | 8 262 | 479 | 8 156 | 446 | 8 316 | 469 | 8 329 | (558) |
| 502 Anleggsvirksomhet | 3 025 | 233 | 2 826 | 196 | 3 108 | 220 | 3 130 | 244 | 3 035 | 270 |
| | Årsgjennomsnitt* | | 1. kvartal 1978* | | 2. kvartal 1978* | | 3. kvartal 1978* | | 4. kvartal 1978* | |
| | | | 13/2 - 19/2 | | 22/5 - 28/5 | | 21/8 - 27/8 | | 20/11 - 26/11 | |
| | I alt | Av dette kvinner | I alt | Av dette kvinner | I alt | Av dette kvinner | I alt | Av dette kvinner | I alt | Av dette kvinner |
| 2 BERGVERKSDRIFT | 275 | 40 | 247 | 30 | 254 | 40 | 226 | 34 | 372 | 57 |
| 21 Brytning av kull | 22 | 10 | 23 | 10 | 21 | 9 | 21 | 9 | 23 | 10 |
| 22 Utvinning av råolje og naturgass | 59 | 13 | 33 | 4 | 33 | 12 | 9 | 8 | 160 | 29 |
| 23 Brytning og utvinning av malm | - | - | - | - | - | - | - | - | - | - |
| 29 Bergverksdrift ellers | 194 | 17 | 191 | 16 | 200 | 19 | 196 | 17 | 189 | 18 |
| 3 INDUSTRI | 35 710 | 7 791 | 35 833 | 7 887 | 35 826 | 7 875 | 35 512 | 7 652 | 35 668 | 7 750 |
| 31 Produksjon av næringsmidler, drikkevarer og tobakksvarer . | 5 315 | 1 858 | 5 112 | 1 768 | 5 235 | 1 833 | 5 312 | 1 840 | 5 600 | 1 990 |
| 32 Produksjon av tekstilvarer, bekleddingsvarer, lær og lærvarer | 4 743 | 2 818 | 4 779 | 2 834 | 4 915 | 2 932 | 4 742 | 2 794 | 4 535 | 2 712 |
| 33 Produksjon av trevarer | 2 033 | 278 | 2 028 | 289 | 2 131 | 278 | (1 946) | 270 | 2 028 | 275 |
| 34 Treforedling, grafisk produksjon og forlagsvirksomhet ... | 2 747 | 709 | 2 826 | 821 | 2 726 | 707 | 2 709 | 659 | 2 728 | 648 |
| 35 Produksjon av kjemiske produkter, mineralolje-, kull-, gummi- og plastprodukter | 2 170 | 353 | 2 010 | 337 | 2 050 | 354 | 2 250 | 352 | 2 369 | 371 |
| 36 Produksjon av mineralske produkter | 714 | 58 | 726 | 59 | 750 | 60 | (711) | 59 | 667 | 55 |
| 37 Produksjon av metaller | 2 815 | 192 | 2 798 | 192 | 2 828 | 191 | 2 809 | 191 | 2 825 | 194 |
| 38 Produksjon av verkstedprodukter | 14 787 | 1 430 | 15 170 | 1 489 | 14 832 | 1 446 | 14 621 | 1 377 | 14 526 | 1 409 |
| 39 Industriproduksjon ellers ... | 386 | 95 | 384 | 98 | 359 | 74 | 412 | 110 | 390 | 96 |
| 5 BYGGE- OG ANLEGGSVIRKSOMHET | 11 405 | 759 | 11 095 | 707 | 11 468 | 763 | 11 816 | 805 | 11 242 | 762 |
| 501 Byggevirksomhet | 8 412 | 503 | 8 255 | 475 | 8 495 | 513 | 8 447 | 499 | 8 452 | 526 |
| 502 Anleggsvirksomhet | 2 993 | 256 | 2 840 | 232 | 2 973 | 250 | 3 369 | 306 | 2 790 | 236 |

2) Unnt. Sveio.

1) See note 1, page 107. 2) Sveio not included.

Tabell 81 (forts.). Sysselsatte etter kjønn og næringsområde. Fylke. 1977 og 1978 *Employed persons by sex and division. County. 1977 and 1978*

| Nr. Næring ¹⁾ | 14 Sogn og Fjordane | | | | | | | | | |
|--|---------------------|------------------|-----------------|------------------|-----------------|------------------|-----------------|------------------|-----------------|------------------|
| | Årsgjennomsnitt | | 1. kvartal 1977 | | 2. kvartal 1977 | | 3. kvartal 1977 | | 4. kvartal 1977 | |
| | I alt | Av dette kvinner | I alt | Av dette kvinner | I alt | Av dette kvinner | I alt | Av dette kvinner | I alt | Av dette kvinner |
| 2 BERGVERKSDRIFT | 45 | 3 | 41 | 3 | 44 | 3 | 52 | 3 | 45 | 3 |
| 21 Brytning av kull | - | - | - | - | - | - | - | - | - | - |
| 22 Utvinning av råolje og naturgass | - | - | - | - | - | - | - | - | - | - |
| 23 Brytning og utvinning av malm .. | - | - | - | - | - | - | - | - | - | - |
| 29 Bergverksdrift ellers | 45 | 3 | 41 | 3 | 44 | 3 | 52 | 3 | 45 | 3 |
| 3 INDUSTRI | 9 404 | 2 039 | 9 320 | 1 951 | 9 429 | 2 012 | 9 291 | 2 014 | 9 576 | 2 177 |
| 31 Produksjon av næringsmidler, drikkevarer og tobakkvarer .. | 1 849 | 710 | 1 770 | 626 | 1 853 | 732 | 1 891 | 717 | 1 883 | 766 |
| 32 Produksjon av tekstilvarer, bekledningsvarer, lær og lærvarer | 968 | (709) | 977 | (712) | 965 | (706) | 934 | 679 | 995 | (739) |
| 33 Produksjon av trevarer | 825 | 60 | (804) | 57 | 803 | (42) | 788 | 59 | (907) | (83) |
| 34 Treforedling, grafisk produksjon og forlagsvirksomhet | (211) | (43) | (202) | (42) | 202 | (42) | (220) | 46 | (222) | (41) |
| 35 Produksjon av kjemiske produkter, mineralolje-, kull-, gummi- og plastprodukter | 654 | 107 | 650 | 99 | 650 | 101 | 639 | 108 | 676 | 119 |
| 36 Produksjon av mineralske produkter | (174) | (14) | (188) | (17) | (172) | (16) | (162) | (12) | (172) | (10) |
| 37 Produksjon av metaller | 2 341 | 206 | 2 325 | 197 | 2 384 | 179 | 2 314 | 213 | 2 343 | 235 |
| 38 Produksjon av verkstedprodukter .. | 2 317 | 182 | 2 343 | 193 | 2 337 | 187 | 2 281 | 173 | 2 306 | 175 |
| 39 Industriproduksjon ellers | 65 | 8 | 61 | 8 | 63 | 7 | 62 | 7 | 72 | 9 |
| 5 BYGGE- OG ANLEGGSVIRKSOMHET | 4 171 | 233 | 3 977 | 217 | 4 148 | 244 | 4 357 | 229 | 4 201 | 240 |
| 501 Byggevirksomhet | 1 965 | 96 | 2 020 | 98 | 1 958 | 105 | 1 928 | 91 | 1 952 | 88 |
| 502 Anleggsvirksomhet | 2 206 | 137 | 1 957 | 119 | 2 190 | 139 | 2 429 | 138 | 2 249 | 152 |

| Nr. Næring ¹⁾ | 14 Sogn og Fjordane | | | | | | | | | |
|--|---------------------|------------------|------------------|------------------|------------------|------------------|------------------|------------------|------------------|------------------|
| | Årsgjennomsnitt* | | 1. kvartal 1978* | | 2. kvartal 1978* | | 3. kvartal 1978* | | 4. kvartal 1978* | |
| | I alt | Av dette kvinner | I alt | Av dette kvinner | I alt | Av dette kvinner | I alt | Av dette kvinner | I alt | Av dette kvinner |
| 2 BERGVERKSDRIFT | 54 | 3 | 52 | 4 | 58 | 4 | 54 | 2 | 52 | 3 |
| 21 Brytning av kull | - | - | - | - | - | - | - | - | - | - |
| 22 Utvinning av råolje og naturgass | - | - | - | - | - | - | - | - | - | - |
| 23 Brytning og utvinning av malm .. | - | - | - | - | - | - | - | - | - | - |
| 29 Bergverksdrift ellers | 54 | 3 | 52 | 4 | 58 | 4 | 54 | 2 | 52 | 3 |
| 3 INDUSTRI | 9 444 | 2 026 | 9 567 | 2 078 | 9 323 | 1 933 | 9 235 | 1 992 | 9 650 | 2 100 |
| 31 Produksjon av næringsmidler, drikkevarer og tobakkvarer .. | 1 837 | 710 | 1 937 | 737 | 1 785 | 676 | 1 776 | 668 | 1 848 | 757 |
| 32 Produksjon av tekstilvarer, bekledningsvarer, lær og lærvarer | 939 | (690) | 966 | (706) | 951 | (703) | 912 | (666) | 927 | 685 |
| 33 Produksjon av trevarer | 890 | (85) | (925) | (76) | 876 | (86) | (848) | (90) | 910 | (86) |
| 34 Treforedling, grafisk produksjon og forlagsvirksomhet | (212) | 38 | (216) | 37 | (207) | 38 | (218) | 38 | (206) | 37 |
| 35 Produksjon av kjemiske produkter, mineralolje-, kull-, gummi- og plastprodukter | 658 | 99 | 647 | 104 | 651 | 69 | 685 | 120 | 648 | 105 |
| 36 Produksjon av mineralske produkter | (187) | (15) | (171) | (10) | (180) | (13) | (195) | (19) | (204) | (19) |
| 37 Produksjon av metaller | 2 284 | 191 | 2 302 | 218 | 2 299 | 156 | 2 241 | 186 | 2 293 | 206 |
| 38 Produksjon av verkstedprodukter | 2 365 | 189 | 2 332 | 180 | 2 304 | 184 | 2 290 | 197 | 2 536 | 195 |
| 39 Industriproduksjon ellers | 72 | 9 | 71 | 10 | 70 | 8 | 70 | 8 | 78 | 10 |
| 5 BYGGE- OG ANLEGGSVIRKSOMHET | 4 106 | 261 | 4 032 | 217 | 4 155 | 270 | 4 326 | 297 | 3 909 | 258 |
| 501 Byggevirksomhet | 1 890 | 87 | 1 949 | 85 | 1 843 | 77 | 1 891 | 90 | 1 877 | 96 |
| 502 Anleggsvirksomhet | 2 216 | 174 | 2 083 | 132 | 2 312 | 193 | 2 435 | 207 | 2 032 | 162 |

1) See note 1, page 107.

Tabell 81 (forts.). Sysselsatte etter kjønn og næringsområde. Fylke. 1977 og 1978 *Employed persons by sex and division. County. 1977 and 1978*

| Nr. | Næring ¹⁾ | 15 Møre og Romsdal | | | | | | | | | |
|-----|--|--------------------|------------------|------------------|------------------|------------------|------------------|------------------|------------------|------------------|------------------|
| | | Årsgjennomsnitt | | 1. kvartal 1977 | | 2. kvartal 1977 | | 3. kvartal 1977 | | 4. kvartal 1977 | |
| | | I alt | Av dette kvinner | I alt | Av dette kvinner | I alt | Av dette kvinner | I alt | Av dette kvinner | I alt | Av dette kvinner |
| | | | | 14/2 - 20/2 | | 23/5 - 29/5 | | 22/8 - 28/8 | | 21/11 - 27/11 | |
| 2 | BERGVERKSDRIFT | 362 | 16 | 369 | 13 | 383 | 22 | 352 | 15 | 345 | 15 |
| 21 | Bryting av kull | - | - | - | - | - | - | - | - | - | - |
| 22 | Utvinning av råolje og naturgass | - | - | - | - | - | - | - | - | - | - |
| 23 | Bryting og utvinning av malm | 182 | 8 | 181 | 5 | 193 | 13 | 181 | 7 | 175 | 6 |
| 29 | Bergverksdrift ellers | 180 | 8 | 188 | 8 | 190 | 9 | 171 | 8 | 170 | 9 |
| 3 | INDUSTRI | 24 675 | 5 743 | 24 625 | 5 691 | 24 944 | 5 871 | 24 369 | 5 591 | 24 760 | 5 817 |
| 31 | Produksjon av næringsmidler, drikkevarer og tobakksvarer . | 3 823 | 1 322 | 3 925 | 1 261 | 3 862 | 1 398 | 3 733 | 1 333 | 3 771 | 1 296 |
| 32 | Produksjon av tekstilvarer, bekledningsvarer, lær og lærvarer | 3 175 | 2 099 | 3 255 | 2 177 | 3 170 | 2 095 | 3 064 | 2 004 | 3 213 | 2 121 |
| 33 | Produksjon av trevarer | 4 438 | 918 | 4 348 | 892 | 4 483 | 940 | 4 373 | 896 | 4 547 | 945 |
| 34 | Treforedling, grafisk produksjon og forlagsvirksomhet ... | 643 | 199 | 633 | 203 | 639 | 200 | 648 | 193 | 653 | 201 |
| 35 | Produksjon av kjemiske produkter, mineralolje-, kull-, gummi- og plastprodukter | 1 256 | 259 | (1 215) | 254 | 1 223 | 263 | 1 236 | 249 | 1 350 | 269 |
| 36 | Produksjon av mineralske produkter | (663) | 59 | 580 | 18 | (644) | 58 | (731) | 59 | (698) | 102 |
| 37 | Produksjon av metaller | 1 285 | 115 | 1 283 | 116 | 1 362 | 119 | 1 303 | 117 | 1 191 | 106 |
| 38 | Produksjon av verkstedprodukter | 9 130 | 731 | 9 121 | 731 | 9 296 | 756 | 9 008 | 698 | 9 093 | 737 |
| 39 | Industriproduksjon ellers ... | 262 | 41 | 265 | 39 | 265 | 42 | 273 | 42 | 244 | 40 |
| 5 | BYGGE- OG ANLEGGSVIRKSOMHET | 6 077 | 315 | 5 736 | 365 | 6 023 | 322 | 6 169 | (269) | 6 378 | (302) |
| | 501 Byggevirkosomhet | 4 280 | 196 | 4 162 | 162 | 4 305 | 239 | 4 315 | 178 | 4 336 | 204 |
| | 502 Anleggsvirkosomhet | 1 797 | (119) | 1 574 | (203) | 1 718 | 83 | 1 854 | (91) | 2 042 | (98) |
| | | | | | | | | | | | |
| | | Årsgjennomsnitt* | | 1. kvartal 1978* | | 2. kvartal 1978* | | 3. kvartal 1978* | | 4. kvartal 1978* | |
| | | | | 13/2 - 19/2 | | 22/5 - 28/5 | | 21/8 - 27/8 | | 20/11 - 26/11 | |
| | | I alt | Av dette kvinner | I alt | Av dette kvinner | I alt | Av dette kvinner | I alt | Av dette kvinner | I alt | Av dette kvinner |
| 2 | BERGVERKSDRIFT | 338 | 16 | 318 | 14 | 350 | 18 | 347 | 16 | 338 | 16 |
| 21 | Bryting av kull | - | - | - | - | - | - | - | - | - | - |
| 22 | Utvinning av råolje og naturgass | - | - | - | - | - | - | - | - | - | - |
| 23 | Bryting og utvinning av malm | 172 | 7 | 173 | 7 | 171 | 7 | 172 | 6 | 171 | 6 |
| 29 | Bergverksdrift ellers | 166 | 9 | 145 | 7 | 179 | 11 | 175 | 10 | 167 | 10 |
| 3 | INDUSTRI | 24 736 | 5 833 | 24 632 | 5 866 | 24 909 | 5 899 | 24 508 | 5 757 | 24 896 | 5 808 |
| 31 | Produksjon av næringsmidler, drikkevarer og tobakksvarer . | 3 882 | 1 368 | 3 915 | 1 431 | 4 077 | 1 532 | 3 719 | 1 267 | 3 815 | 1 242 |
| 32 | Produksjon av tekstilvarer, bekledningsvarer, lær og lærvarer | 3 121 | 2 077 | 3 111 | 2 073 | 3 065 | 2 009 | 3 155 | 2 105 | 3 153 | 2 120 |
| 33 | Produksjon av trevarer | 4 233 | 851 | 4 324 | 862 | 4 246 | 843 | 4 211 | 838 | 4 152 | 859 |
| 34 | Treforedling, grafisk produksjon og forlagsvirksomhet | 664 | 206 | 655 | 198 | 658 | 203 | 667 | 210 | 675 | 212 |
| 35 | Produksjon av kjemiske produkter, mineralolje-, kull-, gummi- og plastprodukter | 1 423 | 277 | 1 356 | 280 | 1 364 | 250 | 1 460 | 276 | 1 510 | 303 |
| 36 | Produksjon av mineralske produkter | (668) | 103 | (680) | 102 | (683) | 104 | (681) | 104 | (629) | 101 |
| 37 | Produksjon av metaller | 1 231 | 118 | 1 190 | 110 | 1 271 | 125 | 1 244 | 120 | 1 220 | 116 |
| 38 | Produksjon av verkstedprodukter | 9 282 | 794 | 9 156 | 769 | 9 306 | 795 | 9 149 | 798 | 9 519 | 816 |
| 39 | Industriproduksjon ellers ... | 232 | 39 | 245 | 41 | 239 | 38 | 222 | 39 | 223 | 39 |
| 5 | BYGGE- OG ANLEGGSVIRKSOMHET | 6 227 | 339 | 6 238 | 344 | 6 229 | 333 | 6 280 | 352 | 6 163 | 329 |
| | 501 Byggevirkosomhet | 4 226 | 237 | 4 083 | 238 | 4 345 | 251 | 4 302 | 233 | 4 175 | 227 |
| | 502 Anleggsvirkosomhet | 2 001 | 102 | (2 155) | 106 | 1 884 | 82 | 1 978 | (119) | 1 988 | 102 |

1) See note 1, page 107.

Tabell 81 (forts.). Sysselsatte etter kjønn og næringsområde. Fylke. 1977 og 1978 *Employed persons by sex and division. County. 1977 and 1978*

| Nr. | Næring ¹⁾ | 16 Sør-Trøndelag | | | | | | | | | |
|-----|--|------------------|------------------|------------------|------------------|------------------|------------------|------------------|------------------|------------------|------------------|
| | | Årsgjennomsnitt | | 1. kvartal 1977 | | 2. kvartal 1977 | | 3. kvartal 1977 | | 4. kvartal 1977 | |
| | | I alt | Av dette kvinner | I alt | Av dette kvinner | I alt | Av dette kvinner | I alt | Av dette kvinner | I alt | Av dette kvinner |
| | | | | 14/2 - 20/2 | | 23/5 - 29/5 | | 22/8 - 28/8 | | 21/11 - 27/11 | |
| 2 | BERGVERKSDRIFT | 671 | 61 | 716 | 62 | 710 | 66 | 685 | 60 | 573 | 55 |
| 21 | Brytning av kull | - | - | - | - | - | - | - | - | - | - |
| 22 | Utvinning av råolje og naturgass | 5 | 2 | 6 | 1 | 5 | 2 | 5 | 2 | 4 | 1 |
| 23 | Brytning og utvinning av malm | 441 | 44 | 488 | 46 | 479 | 46 | 456 | 45 | 341 | 40 |
| 29 | Bergverksdrift ellers | 225 | 15 | 222 | (15) | 226 | 18 | 224 | 13 | 228 | 14 |
| 3 | INDUSTRI | 18 408 | 3 738 | 18 530 | 3 683 | 18 177 | 3 631 | 18 125 | 3 616 | 18 802 | 4 020 |
| 31 | Produksjon av næringsmidler, drikkevarer og tobakksvarer | 3 716 | 1 339 | 3 698 | 1 264 | 3 652 | 1 285 | 3 550 | 1 264 | 3 964 | 1 542 |
| 32 | Produksjon av tekstilvarer, bekledningsvarer, lær og lærvarer | 1 090 | 842 | 1 116 | 858 | 1 095 | 844 | 1 091 | 843 | 1 059 | 821 |
| 33 | Produksjon av trevarer | 2 395 | 186 | 2 414 | 192 | 2 375 | 176 | 2 404 | 182 | 2 388 | 193 |
| 34 | Treforedling, grafisk produksjon og forlagsvirksomhet | 2 524 | 518 | 2 545 | 527 | 2 480 | 492 | 2 509 | 503 | 2 560 | 550 |
| 35 | Produksjon av kjemiske produkter, mineralolje-, kull-, gummi- og plastprodukter | (530) | (135) | (542) | (126) | (523) | 135 | (527) | (132) | (529) | (149) |
| 36 | Produksjon av mineralske produkter | 462 | 38 | 423 | 31 | 479 | 35 | 466 | 37 | 481 | (50) |
| 37 | Produksjon av metaller | 836 | 51 | 847 | 47 | 846 | 52 | 837 | 52 | 813 | 51 |
| 38 | Produksjon av verkstedprodukter | 6 574 | 580 | 6 660 | 590 | 6 432 | 561 | 6 468 | 555 | 6 737 | 615 |
| 39 | Industriproduksjon ellers ... | 281 | 49 | 285 | 48 | 295 | 51 | 273 | 48 | 271 | 49 |
| 5 | BYGGE- OG ANLEGGSVIRKSOMHET | 7 045 | 423 | 6 876 | 430 | 6 989 | 416 | 7 168 | 411 | 7 147 | (436) |
| | 501 Byggevirksomhet | 5 464 | 304 | 5 473 | 313 | 5 296 | 290 | 5 508 | 294 | 5 580 | 318 |
| | 502 Anleggsvirksomhet | 1 581 | 119 | 1 403 | 117 | 1 693 | 126 | 1 660 | 117 | 1 567 | (118) |
| | | | | | | | | | | | |
| | | Årsgjennomsnitt* | | 1. kvartal 1978* | | 2. kvartal 1978* | | 3. kvartal 1978* | | 4. kvartal 1978* | |
| | | | | 13/2 - 19/2 | | 22/5 - 28/5 | | 21/8 - 27/8 | | 20/11 - 26/11 | |
| | | I alt | Av dette kvinner | I alt | Av dette kvinner | I alt | Av dette kvinner | I alt | Av dette kvinner | I alt | Av dette kvinner |
| 2 | BERGVERKSDRIFT | 547 | 55 | 556 | 58 | 560 | 54 | 552 | 56 | 520 | 50 |
| 21 | Brytning av kull | - | - | - | - | - | - | - | - | - | - |
| 22 | Utvinning av råolje og naturgass | 3 | 1 | 4 | 1 | 4 | 1 | - | - | 4 | 1 |
| 23 | Brytning og utvinning av malm | 317 | 36 | 332 | 40 | 325 | 38 | 315 | 35 | 296 | 31 |
| 29 | Bergverksdrift ellers | 227 | 18 | 220 | 17 | 231 | 15 | 237 | 21 | 220 | 18 |
| 3 | INDUSTRI | 18 069 | 3 731 | 18 277 | 3 696 | 18 130 | 3 740 | 17 851 | 3 607 | 18 017 | 3 882 |
| 31 | Produksjon av næringsmidler, drikkevarer og tobakksvarer | 3 703 | 1 375 | 3 603 | 1 284 | 3 701 | 1 400 | 3 644 | 1 328 | 3 864 | 1 487 |
| 32 | Produksjon av tekstilvarer, bekledningsvarer, lær og lærvarer | 958 | 729 | 1 030 | 788 | 968 | 733 | 944 | 716 | 889 | 677 |
| 33 | Produksjon av trevarer | 2 335 | 193 | 2 331 | 176 | 2 350 | 185 | 2 307 | 183 | 2 350 | 229 |
| 34 | Treforedling, grafisk produksjon og forlagsvirksomhet | 2 599 | 572 | 2 563 | 547 | 2 638 | 568 | 2 613 | 571 | 2 582 | 604 |
| 35 | Produksjon av kjemiske produkter, mineralolje-, kull-, gummi- og plastprodukter | (495) | (143) | (504) | (148) | (478) | (132) | (479) | (139) | (517) | (155) |
| 36 | Produksjon av mineralske produkter | 482 | (53) | 474 | (55) | 475 | (51) | 494 | (53) | 486 | (52) |
| 37 | Produksjon av metaller | 801 | 52 | 822 | 51 | 781 | 49 | 773 | 51 | 830 | 56 |
| 38 | Produksjon av verkstedprodukter | 6 423 | 562 | 6 676 | 598 | 6 480 | 570 | 6 324 | 516 | 6 214 | 565 |
| 39 | Industriproduksjon ellers ... | 273 | 52 | 274 | 49 | 259 | 52 | 273 | 50 | 285 | 57 |
| 5 | BYGGE- OG ANLEGGSVIRKSOMHET | 7 351 | 476 | 7 059 | 453 | 7 352 | (447) | 7 513 | 519 | 7 480 | (484) |
| | 501 Byggevirksomhet | 5 645 | 352 | 5 472 | 329 | 5 627 | (325) | 5 728 | 374 | 5 752 | (379) |
| | 502 Anleggsvirksomhet | 1 706 | 124 | 1 587 | 124 | 1 725 | 122 | 1 785 | (145) | 1 728 | (105) |

1) See note 1, page 107.

Tabell 81 (forts.). Sysselsatte etter kjønn og næringsområde. Fylke. 1977 og 1978 *Employed persons by sex and division. County. 1977 and 1978*

| | | 17 Nord-Trøndelag | | | | | | | | | |
|-----|---|-------------------|------------------|-----------------|------------------|-----------------|------------------|-----------------|------------------|-----------------|------------------|
| Nr. | Næring ¹⁾ | Årsgjennomsnitt | | 1. kvartal 1977 | | 2. kvartal 1977 | | 3. kvartal 1977 | | 4. kvartal 1977 | |
| | | | | 14/2 - 20/2 | | 23/5 - 29/5 | | 22/8 - 28/8 | | 21/11 - 27/11 | |
| | | I alt | Av dette kvinner | I alt | Av dette kvinner | I alt | Av dette kvinner | I alt | Av dette kvinner | I alt | Av dette kvinner |
| 2 | BERGVERKSDRIFT | 782 | 72 | 787 | 71 | 803 | 73 | 776 | 70 | 761 | 72 |
| | 21 Brytning av kull | - | - | - | - | - | - | - | - | - | - |
| | 22 Utvinning av råolje og naturgass | - | - | - | - | - | - | - | - | - | - |
| | 23 Brytning og utvinning av malm | 720 | 67 | 753 | 70 | 731 | 68 | 704 | 64 | 693 | 66 |
| | 29 Bergverksdrift ellers | 62 | 5 | 34 | 1 | 72 | 5 | 72 | 6 | 68 | 6 |
| 3 | INDUSTRI | 8 304 | 1 457 | 8 263 | 1 373 | 8 256 | 1 438 | 8 341 | 1 456 | 8 355 | 1 562 |
| | 31 Produksjon av næringsmidler, drikkevarer og tobakksvarer | 1 523 | 593 | 1 465 | 547 | 1 513 | 586 | 1 544 | (598) | 1 568 | (642) |
| | 32 Produksjon av tekstilvarer, bekleddingsvarer, lær og lærvarer | 125 | 60 | 124 | 58 | 124 | 59 | 124 | 60 | 127 | 63 |
| | 33 Produksjon av trevarer | 1 598 | 131 | 1 523 | 103 | 1 573 | 125 | 1 622 | 129 | 1 675 | 167 |
| | 34 Treforedling, grafisk produksjon og forlagsvirksomhet | 1 494 | 201 | 1 515 | 199 | 1 515 | 199 | 1 457 | 198 | 1 491 | 210 |
| | 35 Produksjon av kjemiske produkter, mineralolje-, kull-, gummi- og plastprodukter | 425 | (81) | 416 | (75) | 421 | (78) | 429 | (84) | 435 | (85) |
| | 36 Produksjon av mineralske produkter | (470) | (33) | 438 | (23) | (457) | (35) | (491) | (34) | (492) | (40) |
| | 37 Produksjon av metaller | 355 | 31 | 369 | 31 | 346 | 31 | 357 | 31 | 346 | 29 |
| | 38 Produksjon av verkstedprodukter | 2 314 | 327 | 2 413 | 337 | 2 307 | 325 | 2 317 | 322 | 2 221 | (326) |
| | 39 Industriproduksjon ellers ... | - | - | - | - | - | - | - | - | - | - |
| 5 | BYGGE- OG ANLEGGSVIRKSOMHET | 3 677 | 201 | 3 625 | 196 | 3 494 | 202 | 3 823 | (203) | 3 766 | (203) |
| | 501 Byggevirksomhet | 2 291 | 126 | 2 307 | 114 | 2 179 | 118 | 2 365 | 131 | 2 313 | 141 |
| | 502 Anleggsvirksomhet | (1 386) | (75) | (1 318) | (82) | (1 315) | (84) | (1 458) | (72) | (1 453) | (62) |

| | | 17 Nord-Trøndelag | | | | | | | | | |
|-----|---|-------------------|------------------|------------------|------------------|------------------|------------------|------------------|------------------|------------------|------------------|
| Nr. | Næring ¹⁾ | Årsgjennomsnitt* | | 1. kvartal 1978* | | 2. kvartal 1978* | | 3. kvartal 1978* | | 4. kvartal 1978* | |
| | | | | 13/2 - 19/2 | | 22/5 - 28/5 | | 21/8 - 27/8 | | 20/11 - 26/11 | |
| | | I alt | Av dette kvinner | I alt | Av dette kvinner | I alt | Av dette kvinner | I alt | Av dette kvinner | I alt | Av dette kvinner |
| 2 | BERGVERKSDRIFT | 728 | 67 | 745 | 69 | 737 | 64 | 721 | 65 | 708 | 69 |
| | 21 Brytning av kull | - | - | - | - | - | - | - | - | - | - |
| | 22 Utvinning av råolje og naturgass | - | - | - | - | - | - | - | - | - | - |
| | 23 Brytning og utvinning av malm | 660 | 61 | 684 | 64 | 659 | 57 | 651 | 60 | 645 | 64 |
| | 29 Bergverksdrift ellers | 68 | 6 | 61 | 5 | 78 | 7 | 70 | 5 | 63 | 5 |
| 3 | INDUSTRI | 8 195 | 1 530 | 8 216 | 1 450 | 8 222 | 1 504 | 8 170 | 1 553 | 8 170 | 1 613 |
| | 31 Produksjon av næringsmidler, drikkevarer og tobakksvarer | 1 583 | (641) | 1 515 | (556) | 1 548 | 616 | 1 640 | (673) | 1 630 | (718) |
| | 32 Produksjon av tekstilvarer, bekleddingsvarer, lær og lærvarer | 133 | 65 | 123 | 57 | 138 | 66 | 137 | 66 | 133 | 69 |
| | 33 Produksjon av trevarer | 1 648 | 174 | 1 649 | 164 | 1 681 | 168 | 1 626 | 179 | 1 635 | 185 |
| | 34 Treforedling, grafisk produksjon og forlagsvirksomhet | 1 467 | 210 | 1 499 | 210 | 1 463 | 207 | 1 437 | 208 | 1 470 | 215 |
| | 35 Produksjon av kjemiske produkter, mineralolje-, kull-, gummi- og plastprodukter | 420 | 80 | 411 | (78) | 413 | 81 | 428 | 84 | 427 | 79 |
| | 36 Produksjon av mineralske produkter | (485) | (42) | (466) | (36) | (469) | (42) | (498) | (43) | (507) | (48) |
| | 37 Produksjon av metaller | 290 | 28 | 295 | 28 | 292 | 29 | 285 | 26 | 287 | 30 |
| | 38 Produksjon av verkstedprodukter | 2 169 | (290) | 2 258 | 321 | 2 218 | (295) | 2 119 | (274) | 2 081 | (269) |
| | 39 Industriproduksjon ellers ... | - | - | - | - | - | - | - | - | - | - |
| 5 | BYGGE- OG ANLEGGSVIRKSOMHET | 3 640 | 217 | 3 549 | 200 | 3 753 | 229 | 3 615 | 214 | 3 642 | 224 |
| | 501 Byggevirksomhet | 2 355 | 144 | 2 305 | 139 | 2 391 | 150 | 2 348 | 138 | 2 375 | 150 |
| | 502 Anleggsvirksomhet | (1 285) | (73) | (1 244) | (61) | (1 362) | (79) | (1 267) | (76) | (1 267) | (74) |

1) See note 1, page 107.

Tabell 81 (forts.). Sysselsatte etter kjønn og næringsområde. Fylke. 1977 og 1978 *Employed persons by sex and division. County. 1977 and 1978*

| Nr. | Næring ¹⁾ | 18 Nordland | | | | | | | | | |
|-----|--|-----------------|------------------|-----------------|------------------|-----------------|------------------|-----------------|------------------|-----------------|------------------|
| | | Årsgjennomsnitt | | 1. kvartal 1977 | | 2. kvartal 1977 | | 3. kvartal 1977 | | 4. kvartal 1977 | |
| | | I alt | Av dette kvinner | I alt | Av dette kvinner | I alt | Av dette kvinner | I alt | Av dette kvinner | I alt | Av dette kvinner |
| | | | | 14/2 - 20/2 | | 23/5 - 29/5 | | 22/8 - 28/8 | | 21/11 - 27/11 | |
| 2 | BERGVERKSDRIFT | 1 173 | 99 | 1 182 | 100 | 1 218 | 107 | 1 150 | 94 | 1 145 | 93 |
| | 21 Brytning av kull | - | - | - | - | - | - | - | - | - | - |
| | 22 Utvinning av råolje og naturgass | 3 | 1 | 4 | 1 | 3 | 1 | 3 | 1 | 3 | 1 |
| | 23 Brytning og utvinning av malm . | 965 | 82 | 985 | 86 | 986 | 84 | 944 | 78 | 946 | 79 |
| | 29 Bergverksdrift ellers | 205 | 16 | 193 | 13 | 229 | 22 | 203 | 15 | 196 | 13 |
| 3 | INDUSTRI | 14 878 | 2 625 | 15 331 | 2 783 | 14 689 | 2 570 | 14 653 | 2 477 | 14 838 | 2 671 |
| | 31 Produksjon av næringsmidler, drikkevarer og tobakkvarer .. | 4 029 | 1 372 | 4 515 | 1 508 | 3 918 | 1 356 | 3 820 | 1 300 | 3 865 | 1 324 |
| | 32 Produksjon av tekstilvarer, bekledningsvarer, lær og lærvarer | (379) | (183) | (425) | (231) | (388) | (188) | (296) | (110) | (405) | (205) |
| | 33 Produksjon av trevarer | 637 | (72) | 650 | (74) | 645 | (65) | 618 | (63) | 637 | (84) |
| | 34 Treforedling, grafisk produksjon og forlagsvirksomhet . | 652 | 216 | 627 | 209 | 603 | 206 | 682 | 215 | 697 | 236 |
| | 35 Produksjon av kjemiske produkter, mineralolje-, kull-, gummi- og plastprodukter | (1 278) | (154) | (1 271) | (154) | (1 292) | (155) | (1 275) | (151) | (1 274) | (155) |
| | 36 Produksjon av mineralske produkter | (459) | (62) | (428) | (55) | (453) | (56) | (488) | (67) | (465) | 71 |
| | 37 Produksjon av metaller | 4 624 | 362 | 4 559 | 346 | 4 629 | 350 | 4 693 | 376 | 4 614 | 375 |
| | 38 Produksjon av verkstedprodukter | 2 797 | 201 | 2 832 | 204 | 2 736 | 190 | 2 758 | 192 | 2 860 | 218 |
| | 39 Industriproduksjon ellers | 23 | 3 | 24 | 2 | 25 | 4 | 23 | 3 | 21 | 3 |
| 5 | BYGGE- OG ANLEGGSVIRKSOMHET | 7 241 | 406 | 6 823 | 381 | 6 978 | 398 | 7 621 | 416 | 7 540 | 427 |
| | 501 Byggevirkosomhet | 4 297 | 224 | 4 183 | 219 | 4 229 | 228 | 4 370 | 212 | 4 406 | 235 |
| | 502 Anleggsvirkosomhet | 2 944 | 182 | 2 640 | 162 | 2 749 | 170 | 3 251 | 204 | 3 134 | 192 |

| Nr. | Næring ¹⁾ | 18 Nordland | | | | | | | | | |
|-----|--|------------------|------------------|------------------|------------------|------------------|------------------|------------------|------------------|------------------|------------------|
| | | Årsgjennomsnitt* | | 1. kvartal 1978* | | 2. kvartal 1978* | | 3. kvartal 1978* | | 4. kvartal 1978* | |
| | | I alt | Av dette kvinner | I alt | Av dette kvinner | I alt | Av dette kvinner | I alt | Av dette kvinner | I alt | Av dette kvinner |
| | | | | 13/2 - 19/2 | | 22/5 - 28/5 | | 21/8 - 27/8 | | 20/11 - 26/11 | |
| 2 | BERGVERKSDRIFT | 1 139 | 93 | 1 125 | 92 | 1 152 | 94 | 1 141 | 92 | 1 137 | 92 |
| | 21 Brytning av kull | - | - | - | - | - | - | - | - | - | - |
| | 22 Utvinning av råolje og naturgass | 2 | 1 | 3 | 1 | 3 | 1 | - | - | 3 | 1 |
| | 23 Brytning og utvinning av malm . | 931 | 78 | 930 | 77 | 937 | 79 | 924 | 77 | 932 | 77 |
| | 29 Bergverksdrift ellers | 206 | 14 | 192 | 14 | 212 | 14 | 217 | 15 | 202 | 14 |
| 3 | INDUSTRI | 14 713 | 2 596 | 15 377 | 2 868 | 14 590 | 2 587 | 14 578 | 2 514 | 14 305 | 2 416 |
| | 31 Produksjon av næringsmidler, drikkevarer og tobakkvarer .. | 3 909 | 1 325 | 4 396 | 1 492 | 3 964 | 1 394 | 3 810 | 1 311 | 3 467 | 1 103 |
| | 32 Produksjon av tekstilvarer, bekledningsvarer, lær og lærvarer | (324) | (144) | (431) | (234) | (249) | (75) | (305) | (137) | (311) | (132) |
| | 33 Produksjon av trevarer | 625 | (80) | 639 | (90) | 612 | (74) | 614 | (75) | 635 | (80) |
| | 34 Treforedling, grafisk produksjon og forlagsvirksomhet . | 673 | 224 | 646 | 213 | 658 | 206 | 639 | 206 | 749 | 271 |
| | 35 Produksjon av kjemiske produkter, mineralolje-, kull-, gummi- og plastprodukter | (1 283) | (154) | (1 283) | (150) | (1 295) | (156) | (1 291) | (155) | (1 261) | (154) |
| | 36 Produksjon av mineralske produkter | (532) | (77) | (489) | (67) | (532) | (80) | (566) | 76 | (540) | 85 |
| | 37 Produksjon av metaller | 4 586 | 362 | 4 618 | 375 | 4 541 | 365 | 4 614 | 348 | 4 573 | 360 |
| | 38 Produksjon av verkstedprodukter | 2 759 | 228 | 2 853 | 245 | 2 716 | 236 | 2 718 | 203 | 2 747 | 227 |
| | 39 Industriproduksjon ellers | 22 | 2 | 22 | 2 | 23 | 1 | 21 | 3 | 22 | 4 |
| 5 | BYGGE- OG ANLEGGSVIRKSOMHET | 7 620 | 460 | 7 481 | 512 | 7 429 | 434 | 7 729 | 433 | 7 842 | 459 |
| | 501 Byggevirkosomhet | 4 285 | 238 | 4 258 | (312) | 4 212 | 216 | 4 285 | 210 | 4 385 | 212 |
| | 502 Anleggsvirkosomhet | 3 335 | 222 | 3 223 | 200 | 3 217 | 218 | 3 444 | 223 | 3 457 | 247 |

1) See note 1, page 107.

Tabell 81 (forts.). Sysselsatte etter kjønn og næringsområde. Fylke. 1977 og 1978 *Employed persons by sex and division. County. 1977 and 1978*

| Nr. | Næring ¹⁾ | 19 Troms | | | | | | | | | |
|-----|--|-----------------|------------------|-----------------|------------------|-----------------|------------------|-----------------|------------------|-----------------|------------------|
| | | Årsgjennomsnitt | | 1. kvartal 1977 | | 2. kvartal 1977 | | 3. kvartal 1977 | | 4. kvartal 1977 | |
| | | I alt | Av dette kvinner | I alt | Av dette kvinner | I alt | Av dette kvinner | I alt | Av dette kvinner | I alt | Av dette kvinner |
| | | | | 14/2 - 20/2 | | 23/5 - 29/5 | | 22/8 - 28/8 | | 21/11 - 27/11 | |
| 2 | BERGVERKSDRIFT | 146 | 16 | 136 | 15 | 147 | 15 | 153 | 17 | 148 | 17 |
| | 21 Brytning av kull | 7 | 3 | 7 | 2 | 7 | 2 | 7 | 3 | 7 | 3 |
| | 22 Utvinning av råolje og naturgass | - | - | - | - | - | - | - | - | - | - |
| | 23 Brytning og utvinning av malm | - | - | - | - | - | - | - | - | - | - |
| | 29 Bergverksdrift ellers | 139 | 13 | 129 | 13 | 140 | 13 | 146 | 14 | 141 | 14 |
| 3 | INDUSTRI | 6 404 | 1 464 | 6 382 | 1 385 | 6 501 | 1 559 | 6 403 | 1 479 | 6 329 | 1 433 |
| | 31 Produksjon av næringsmidler, drikkevarer og tobakksvarer | 2 937 | 1 022 | 2 954 | 982 | 3 079 | 1 140 | 2 934 | 1 009 | 2 782 | 958 |
| | 32 Produksjon av tekstilvarer, bekledningsvarer, lær og lærvarer | 310 | 124 | 328 | 113 | 321 | 114 | 324 | 142 | 269 | 125 |
| | 33 Produksjon av trevarer | 587 | 43 | 556 | 39 | 584 | 42 | 590 | 45 | 617 | 45 |
| | 34 Treforedling, grafisk produksjon og forlagsvirksomhet | (385) | (104) | (375) | (101) | (387) | (101) | (383) | (101) | (394) | (114) |
| | 35 Produksjon av kjemiske produkter, mineralolje-, kull-, gummi- og plastprodukter ... | 119 | 21 | 103 | 9 | 106 | 11 | 141 | 46 | 126 | 16 |
| | 36 Produksjon av mineralske produkter | 148 | 9 | (108) | 5 | (137) | (10) | 177 | 17 | 168 | 4 |
| | 37 Produksjon av metaller | 131 | 7 | 131 | 7 | 131 | 8 | 132 | 5 | 130 | 9 |
| | 38 Produksjon av verkstedprodukter | 1 785 | (134) | 1 825 | 129 | 1 754 | (133) | 1 720 | (114) | 1 841 | (162) |
| | 39 Industriproduksjon ellers .. | 2 | 0 | 2 | 0 | 2 | 0 | 2 | 0 | 2 | 0 |
| 5 | BYGGE- OG ANLEGGSVIRKSOMHET ... | 4 594 | 246 | 4 117 | 221 | 4 454 | 229 | 4 888 | 265 | 4 918 | 270 |
| | 501 Byggevirkosomhet | 3 223 | 153 | 2 915 | 156 | 3 225 | 157 | 3 384 | 153 | 3 370 | 145 |
| | 502 Anleggsvirkosomhet | 1 371 | 93 | 1 202 | (65) | 1 229 | (72) | 1 504 | 112 | 1 548 | 125 |

| Nr. | Næring ¹⁾ | 1978* | | | | | | | | | |
|-----|--|------------------|------------------|------------------|------------------|------------------|------------------|------------------|------------------|------------------|------------------|
| | | Årsgjennomsnitt* | | 1. kvartal 1978* | | 2. kvartal 1978* | | 3. kvartal 1978* | | 4. kvartal 1978* | |
| | | I alt | Av dette kvinner | I alt | Av dette kvinner | I alt | Av dette kvinner | I alt | Av dette kvinner | I alt | Av dette kvinner |
| | | | | 13/2 - 19/2 | | 22/5 - 28/5 | | 21/8 - 27/8 | | 20/11 - 26/11 | |
| 2 | BERGVERKSDRIFT | 133 | 16 | 141 | 16 | 125 | 15 | 135 | 15 | 131 | 17 |
| | 21 Brytning av kull | 8 | 3 | 7 | 3 | 7 | 3 | 8 | 3 | 8 | 3 |
| | 22 Utvinning av råolje og naturgass | - | - | - | - | - | - | - | - | - | - |
| | 23 Brytning og utvinning av malm | - | - | - | - | - | - | - | - | - | - |
| | 29 Bergverksdrift ellers | 125 | 13 | 134 | 13 | 118 | 12 | 127 | 12 | 123 | 14 |
| 3 | INDUSTRI | 6 462 | 1 564 | 6 261 | 1 417 | 6 621 | 1 673 | 6 496 | 1 622 | 6 468 | 1 543 |
| | 31 Produksjon av næringsmidler, drikkevarer og tobakksvarer | 2 925 | 1 067 | 2 841 | 928 | 3 114 | 1 185 | 2 911 | 1 142 | 2 836 | 1 013 |
| | 32 Produksjon av tekstilvarer, bekledningsvarer, lær og lærvarer | 285 | 133 | 285 | 124 | 281 | 129 | 282 | 138 | 292 | 141 |
| | 33 Produksjon av trevarer | 650 | 45 | 658 | 50 | 646 | 42 | 657 | 44 | 638 | 43 |
| | 34 Treforedling, grafisk produksjon og forlagsvirksomhet | 309 | (119) | 304 | (114) | 293 | (108) | 308 | (114) | 330 | 139 |
| | 35 Produksjon av kjemiske produkter, mineralolje-, kull-, gummi- og plastprodukter ... | 125 | 14 | 112 | 16 | 122 | 16 | 127 | 11 | 138 | 13 |
| | 36 Produksjon av mineralske produkter | 181 | 16 | 182 | 18 | 191 | 16 | 193 | 16 | 158 | 16 |
| | 37 Produksjon av metaller | 136 | 11 | 109 | 9 | 131 | 13 | 154 | 12 | 149 | 10 |
| | 38 Produksjon av verkstedprodukter | 1 849 | (159) | 1 768 | (158) | 1 841 | (164) | 1 862 | (145) | 1 925 | (168) |
| | 39 Industriproduksjon ellers .. | 2 | - | 2 | - | 2 | - | 2 | - | 2 | - |
| 5 | BYGGE- OG ANLEGGSVIRKSOMHET ... | 5 036 | 258 | 4 895 | 216 | 5 046 | 255 | 5 121 | 272 | 5 081 | 289 |
| | 501 Byggevirkosomhet | 3 481 | 136 | 3 542 | 161 | 3 525 | 116 | 3 434 | 129 | 3 423 | 137 |
| | 502 Anleggsvirkosomhet | 1 555 | 122 | (1 353) | (55) | 1 521 | 139 | 1 687 | 143 | (1 658) | 152 |

1) See note 1, page 107.

Tabell 81 (forts.). Sysselsatte etter kjønn og næringsområde. Fylke. 1977 og 1978 *Employed persons by sex and division. County. 1977 and 1978*

| Nr. | Næring ¹⁾ | 20 Finnmark | | | | | | | | | |
|-----|--|-----------------|------------------|-----------------|------------------|-----------------|------------------|-----------------|------------------|-----------------|------------------|
| | | Årsgjennomsnitt | | 1. kvartal 1977 | | 2. kvartal 1977 | | 3. kvartal 1977 | | 4. kvartal 1977 | |
| | | I alt | Av dette kvinner | I alt | Av dette kvinner | I alt | Av dette kvinner | I alt | Av dette kvinner | I alt | Av dette kvinner |
| | | | | 14/2 - 20/2 | | 23/5 - 29/5 | | 22/8 - 28/8 | | 21/11 - 27/11 | |
| 2 | BERGVERKSDRIFT | 1 516 | 174 | 1 559 | 174 | 1 531 | 174 | 1 497 | 177 | 1 476 | 172 |
| | 21 Brytning av kull | - | - | - | - | - | - | - | - | - | - |
| | 22 Utvinning av råolje og naturgass | - | - | - | - | - | - | - | - | - | - |
| | 23 Brytning og utvinning av malm | 375 | 164 | 1 413 | 163 | 1 385 | 164 | 1 358 | 167 | 1 343 | 162 |
| | 29 Bergverksdrift ellers | 141 | 10 | 146 | 11 | 146 | 10 | 139 | 10 | 133 | 10 |
| 3 | INDUSTRI | 4 882 | 1 708 | 4 894 | 1 708 | 5 192 | 1 869 | 4 783 | 1 657 | 4 658 | 1 598 |
| | 31 Produksjon av næringsmidler, drikkevarer og tobakkvarer | 3 985 | 1 572 | 4 020 | 1 575 | 4 289 | 1 727 | 3 893 | 1 544 | 3 737 | 1 444 |
| | 32 Produksjon av tekstilvarer, bekledningsvarer, lær og lærvarer | 30 | 10 | 28 | 11 | 29 | 12 | 29 | 4 | 33 | 11 |
| | 33 Produksjon av trevarer | 128 | 6 | 128 | 5 | 123 | 6 | 134 | 5 | 128 | 7 |
| | 34 Treforedling, grafisk produksjon og forlagsvirksomhet | (216) | (67) | (212) | (69) | (220) | (72) | (209) | 56 | (223) | (70) |
| | 35 Produksjon av kjemiske produkter, mineralolje-, kull-, gummi- og plastprodukter ... | 5 | 1 | 5 | 1 | 5 | 1 | 5 | 1 | 5 | 1 |
| | 36 Produksjon av mineralske produkter | 87 | 8 | 81 | 9 | 84 | 8 | 88 | 9 | 93 | 7 |
| | 37 Produksjon av metaller | - | - | - | - | - | - | - | - | - | - |
| | 38 Produksjon av verkstedprodukter | 426 | (41) | 416 | (36) | 438 | (41) | 421 | (36) | 431 | 51 |
| | 39 Industriproduksjon ellers .. | (5) | (3) | (4) | (2) | (4) | (2) | (4) | (2) | 8 | 7 |
| 5 | BYGGE- OG ANLEGGSVIRKSOMHET ... | 3 278 | 172 | 3 253 | 171 | 3 126 | 145 | 3 433 | 194 | 3 298 | 179 |
| | 501 Byggevirksomhet | 2 015 | 99 | 1 980 | 83 | 1 979 | 90 | 2 006 | 108 | 2 093 | 116 |
| | 502 Anleggsvirksomhet | (1 263) | 73 | (1 273) | 88 | (1 147) | 55 | (1 427) | 86 | (1 205) | 63 |

| Nr. | Næring ¹⁾ | 20 Finnmark | | | | | | | | | |
|-----|--|------------------|------------------|------------------|------------------|------------------|------------------|------------------|------------------|------------------|------------------|
| | | Årsgjennomsnitt* | | 1. kvartal 1978* | | 2. kvartal 1978* | | 3. kvartal 1978* | | 4. kvartal 1978* | |
| | | I alt | Av dette kvinner | I alt | Av dette kvinner | I alt | Av dette kvinner | I alt | Av dette kvinner | I alt | Av dette kvinner |
| | | | | 13/2 - 19/2 | | 22/5 - 28/5 | | 21/8 - 27/8 | | 20/11 - 26/11 | |
| 2 | BERGVERKSDRIFT | 1 462 | 177 | 1 474 | 173 | 1 456 | 180 | 1 465 | 178 | 1 452 | 176 |
| | 21 Brytning av kull | - | - | - | - | - | - | - | - | - | - |
| | 22 Utvinning av råolje og naturgass | - | - | - | - | - | - | - | - | - | - |
| | 23 Brytning og utvinning av malm | 1 316 | 165 | 1 325 | 162 | 1 311 | 168 | 1 318 | 167 | 1 310 | 162 |
| | 29 Bergverksdrift ellers | 146 | 12 | 149 | 11 | 145 | 12 | 147 | 11 | 142 | 14 |
| 3 | INDUSTRI | 4 608 | 1 602 | 4 331 | 1 454 | 4 851 | 1 731 | 4 841 | 1 696 | 4 410 | 1 526 |
| | 31 Produksjon av næringsmidler, drikkevarer og tobakkvarer | 3 680 | 1 446 | 3 425 | 1 293 | 3 934 | 1 589 | 3 883 | 1 539 | 3 478 | 1 365 |
| | 32 Produksjon av tekstilvarer, bekledningsvarer, lær og lærvarer | 28 | 12 | 37 | 15 | 11 | 4 | 33 | 15 | 28 | 14 |
| | 33 Produksjon av trevarer | 136 | 10 | 140 | 7 | 133 | 7 | 141 | (13) | 131 | (13) |
| | 34 Treforedling, grafisk produksjon og forlagsvirksomhet | (225) | (74) | (207) | (69) | (230) | (77) | (235) | (77) | (229) | (72) |
| | 35 Produksjon av kjemiske produkter, mineralolje-, kull-, gummi- og plastprodukter ... | 5 | 1 | 5 | 1 | 5 | 1 | 5 | 1 | 5 | 1 |
| | 36 Produksjon av mineralske produkter | 95 | 9 | 85 | 7 | 106 | 11 | 89 | 8 | 101 | 9 |
| | 37 Produksjon av metaller | - | - | - | - | - | - | - | - | - | - |
| | 38 Produksjon av verkstedprodukter | 433 | (44) | 424 | (54) | 427 | (37) | 450 | (38) | 432 | (47) |
| | 39 Industriproduksjon ellers .. | 6 | 6 | 8 | 8 | 5 | (5) | 5 | 5 | 6 | 5 |
| 5 | BYGGE- OG ANLEGGSVIRKSOMHET ... | 2 885 | 169 | 2 905 | 162 | 2 879 | 152 | 2 840 | 172 | 2 914 | 189 |
| | 501 Byggevirksomhet | 1 889 | 117 | 1 922 | 105 | 1 897 | 99 | 1 817 | 119 | 1 919 | 144 |
| | 502 Anleggsvirksomhet | (996) | (52) | (983) | (57) | (982) | (53) | 1 023 | (53) | (995) | (45) |

1) See note 1, page 107.

Tabell 81 (forts.). Sysselsatte etter kjønn og næringsområde. Fylke. 1977 og 1978 *Employed persons by sex and division. County. 1977 and 1978*

| Nr. | Næring ¹⁾ | 21 Svalbard | | | | | | | | | |
|-----|---|-----------------|------------------|-----------------|------------------|-----------------|------------------|-----------------|------------------|-----------------|------------------|
| | | Årsgjennomsnitt | | 1. kvartal 1977 | | 2. kvartal 1977 | | 3. kvartal 1977 | | 4. kvartal 1977 | |
| | | I alt | Av dette kvinner | I alt | Av dette kvinner | I alt | Av dette kvinner | I alt | Av dette kvinner | I alt | Av dette kvinner |
| | | | | 14/2 - 20/2 | | 23/5 - 29/5 | | 22/8 - 28/8 | | 21/11 - 27/11 | |
| 2 | BERGVERKSDRIFT | 748 | 114 | 739 | 100 | 775 | 105 | 737 | 126 | 740 | 123 |
| | 21 Bryting av kull | 745 | 114 | 739 | 100 | 770 | 105 | 732 | 126 | 740 | 123 |
| | 22 Utvinning av råolje og naturgass | 3 | - | - | - | 5 | - | 5 | - | - | - |
| | 23 Bryting og utvinning av malm | - | - | - | - | - | - | - | - | - | - |
| | 29 Bergverksdrift ellers . | - | - | - | - | - | - | - | - | - | - |
| 5 | BYGGE- OG ANLEGGSVIRKSOMHET | 36 | - | - | - | - | - | 47 | - | 95 | - |
| | 501 Byggevirksomhet ... | 36 | - | - | - | - | - | 47 | - | 95 | - |
| | 502 Anleggsvirksomhet . | - | - | - | - | - | - | - | - | - | - |

| Nr. | Næring ¹⁾ | 21 Svalbard | | | | | | | | | |
|-----|---|------------------|------------------|------------------|------------------|------------------|------------------|------------------|------------------|------------------|------------------|
| | | Årsgjennomsnitt* | | 1. kvartal 1978* | | 2. kvartal 1978* | | 3. kvartal 1978* | | 4. kvartal 1978* | |
| | | I alt | Av dette kvinner | I alt | Av dette kvinner | I alt | Av dette kvinner | I alt | Av dette kvinner | I alt | Av dette kvinner |
| | | | | 13/2 - 19/2 | | 22/5 - 28/5 | | 21/8 - 27/8 | | 20/11 - 26/11 | |
| 2 | BERGVERKSDRIFT | 765 | 134 | 764 | 129 | 798 | 131 | 784 | 133 | 714 | 142 |
| | 21 Bryting av kull | 765 | 134 | 764 | 129 | 798 | 131 | 784 | 133 | 714 | 142 |
| | 22 Utvinning av råolje og naturgass | - | - | - | - | - | - | - | - | - | - |
| | 23 Bryting og utvinning av malm | - | - | - | - | - | - | - | - | - | - |
| | 29 Bergverksdrift ellers . | - | - | - | - | - | - | - | - | - | - |
| 5 | BYGGE- OG ANLEGGSVIRKSOMHET | 38 | 1 | 38 | - | 30 | - | 50 | 1 | 32 | 1 |
| | 501 Byggevirksomhet ... | 38 | 1 | 38 | - | 30 | - | 50 | 1 | 32 | 1 |
| | 502 Anleggsvirksomhet . | - | - | - | - | - | - | - | - | - | - |

1) See note 1, page 107.

Tabell 81 (forts.). Sysselsatte etter kjønn og næringsområde. Fylke. 1977 og 1978 *Employed persons by sex and division. County. 1977 and 1978*

| Nr. | Næring ¹⁾ | 22 Nordsjøen <i>The North Sea</i> | | | | | | | | | |
|-----|---|-----------------------------------|------------------|-----------------|------------------|-----------------|------------------|-----------------|------------------|-----------------|------------------|
| | | Årsgjennomsnitt | | 1. kvartal 1977 | | 2. kvartal 1977 | | 3. kvartal 1977 | | 4. kvartal 1977 | |
| | | I alt | Av dette kvinner | I alt | Av dette kvinner | I alt | Av dette kvinner | I alt | Av dette kvinner | I alt | Av dette kvinner |
| | | | | 14/2 - 20/2 | | 23/5 - 29/5 | | 22/8 - 28/8 | | 21/11 - 27/11 | |
| 2 | BERGVERKSDRIFT | 1 424 | 5 | 1 560 | 0 | 1 332 | 14 | 1 247 | 0 | (1 555) | 7 |
| | 22 Utvinning av råolje og naturgass | 1 424 | 5 | 1 560 | 0 | 1 332 | 14 | 1 247 | 0 | (1 555) | 7 |
| 5 | BYGGE- OG ANLEGGSVIRKSOMHET | 893 | 3 | 612 | 1 | 811 | 5 | 1 150 | 2 | 998 | 2 |
| | 501 Byggevirksomhet ... | 27 | - | - | - | 7 | - | 18 | - | 84 | - |
| | 502 Anleggsvirksomhet . | 866 | 3 | 612 | 1 | 804 | 5 | 1 132 | 2 | 914 | 2 |

| Nr. | Næring ¹⁾ | 22 Nordsjøen <i>The North Sea</i> | | | | | | | | | |
|-----|---|-----------------------------------|------------------|------------------|------------------|------------------|------------------|------------------|------------------|------------------|------------------|
| | | Årsgjennomsnitt* | | 1. kvartal 1978* | | 2. kvartal 1978* | | 3. kvartal 1978* | | 4. kvartal 1978* | |
| | | I alt | Av dette kvinner | I alt | Av dette kvinner | I alt | Av dette kvinner | I alt | Av dette kvinner | I alt | Av dette kvinner |
| | | | | 13/2 - 19/2 | | 22/5 - 28/5 | | 21/8 - 27/8 | | 20/11 - 26/11 | |
| 2 | BERGVERKSDRIFT | 2 415 | 34 | 1 958 | 20 | 2 508 | 24 | 2 414 | 46 | 2 779 | 47 |
| | 22 Utvinning av råolje og naturgass | 2 415 | 34 | 1 958 | 20 | 2 508 | 24 | 2 414 | 46 | 2 779 | 47 |
| 5 | BYGGE- OG ANLEGGSVIRKSOMHET | 1 667 | 13 | 1 572 | 11 | 1 673 | 17 | 1 890 | 17 | 1 533 | 8 |
| | 501 Byggevirksomhet ... | 275 | - | 185 | - | 286 | - | 322 | - | 306 | - |
| | 502 Anleggsvirksomhet . | 1 392 | 13 | 1 387 | 11 | 1 387 | 17 | 1 568 | 17 | 1 227 | 8 |

1) See note 1, page 107.

Tabell 82. Personer meldt til arbeids- og sjømannskontorene som helt arbeidsløse, etter yrke. Årsgjennomsnitt og månedstall

| Nr. | Yrke <i>Occupation</i> | 1977 | 1978 | Januar | Februar |
|---------|---|--------|--------|----------------|-----------------|
| | | | | <i>January</i> | <i>February</i> |
| 0 - X | I alt <i>Total</i> | 16 127 | 20 003 | 22 223 | 21 280 |
| 0 | Teknisk, vitenskapelig, humanistisk og kunstnerisk arbeid <i>Technical, physical science, humanistic and artistic work</i> | 720 | 784 | 729 | 650 |
| | Av dette <i>Of which</i> | | | | |
| 04-05 | Sykepleie- og helsevernarbeid <i>Nursing work, other professional health and medical work</i> | 159 | 228 | 243 | 175 |
| 1 | Administrasjons- og forvaltningsarbeid <i>Administrative executive work</i> | 62 | 94 | 71 | 69 |
| 2 | Kontorarbeid <i>Clerical work</i> | 933 | 1 084 | 1 013 | 897 |
| | Kvinner <i>Females</i> | 713 | 846 | 805 | 701 |
| 3 | Handelsarbeid <i>Sales work</i> | 969 | 1 137 | 1 092 | 1 077 |
| | Kvinner | 740 | 861 | 856 | 847 |
| 4 | Jordbruks-, skogbruks- og fiskearbeid <i>Agricultural, forestry, fishing and related work</i> | 981 | 970 | 1 140 | 1 228 |
| | Av dette | | | | |
| 40 | Arbeidsledelse i jord- og skogbruk <i>Farmers, forest owners etc.</i> | 28 | 28 | 45 | 35 |
| 41 | Jordbruksarbeid, dyrerøkt <i>Farm work</i> | 244 | 267 | 480 | 463 |
| 43 | Fiske- og fangstarbeid <i>Fishermen, whalers and sealers</i> | 343 | 373 | 281 | 215 |
| 44 | Skogsarbeid <i>Forestry work</i> | 366 | 302 | 334 | 515 |
| 5 | Gruve- og sprengingsarbeid m.m. <i>Mining and quarrying work</i> | 141 | 129 | 192 | 208 |
| 6 | Transport- og kommunikasjonsarbeid <i>Transport and communication work</i> | 1 731 | 2 704 | 2 874 | 2 739 |
| | Av dette | | | | |
| 60 | Skipsbefalararbeid <i>Ship's officer work</i> | 174 | 494 | 459 | 461 |
| 61 | Dekks- og maskinmannskapsarbeid <i>Deck and engine-room crew work</i> | 1 034 | 1 499 | 1 593 | 1 462 |
| 7-8 | Industri-, bygge- og anleggsarbeid <i>Manufacturing, building and other construction work</i> | 6 412 | 7 916 | 9 477 | 9 370 |
| | Av dette | | | | |
| 70 | Tekstilarbeid <i>Textile work</i> | 125 | 149 | 155 | 159 |
| 71 | Tilskjærings- og sømarbeid <i>Cutter and seam work</i> | 284 | 385 | 320 | 327 |
| | Kvinner | 250 | 349 | 288 | 296 |
| 72 | Skotøy- og lærvarearbeid <i>Shoe and leather work</i> .. | 66 | 61 | 73 | 62 |
| 73 | Smelteverk-, metallverk- og støperiarbeid <i>Smelting, metallurgical and foundry work</i> | 183 | 370 | 264 | 296 |
| 74-75 | Finmek.arb., jern- og metallvarearbeid <i>Precision mechanical work, iron and metal ware work</i> .. | 709 | 1 319 | 1 263 | 1 250 |
| 76 | Elektroarbeid <i>Electrical work</i> | 416 | 362 | 306 | 286 |
| 771-773 | Trematerialarbeidere <i>Wood-product makers</i> | 158 | 127 | 183 | 193 |
| 774 | Bygningsarbeidere (trearbeid) <i>Carpenters, joiners and related workers</i> | 505 | 569 | 686 | 879 |
| 78 | Malings- og bygningstapetseringsarbeid <i>Painting and paper-hanging work</i> | 158 | 186 | 261 | 261 |
| 791 | Murere <i>Masons</i> | 93 | 97 | 142 | 202 |
| 793 | Stein-, jord- og sementarbeidere <i>Stone, clay and cement workers</i> | 1 075 | 1 130 | 1 626 | 1 661 |
| 80 | Grafisk arbeid <i>Graphic work</i> | 50 | 51 | 51 | 43 |
| 81 | Glass-, keramikk- og teglarbeid <i>Glass, china, ceramic and fine earthenware work</i> | 45 | 39 | 44 | 44 |
| 82 | Næringsmiddelarbeid <i>Food industry work</i> | 894 | 1 142 | 1 740 | 1 467 |
| | Kvinner | 629 | 804 | 1 183 | 1 003 |
| 83 | Kjemisk prosessarbeid, treforedlings- og papirarbeid <i>Chemical work</i> | 370 | 418 | 502 | 418 |
| 87 | Maskin- og motordrift <i>Machine and motor-power work</i> | 270 | 321 | 540 | 557 |
| 88-89 | Laste-, losse- og lagerarbeid mv. <i>Dock and warehouse work, miscellaneous work</i> | 627 | 717 | 799 | 736 |
| 9 | Servicearbeid <i>Service work</i> | 2 072 | 2 544 | 2 757 | 2 573 |
| | Av dette | | | | |
| 91-92 | Hotell- og restaurantarb., husarb., serveringsarb. <i>Domestic work, doorman work etc. and serving work</i> | 1 579 | 1 948 | 2 122 | 1 968 |
| | Kvinner | 1 266 | 1 536 | 1 659 | 1 575 |
| X | Uoppgitt <i>Unspecified</i> | 2 106 | 2 641 | 2 878 | 2 469 |
| | Arbeidsløse i prosent av arbeidsstyrken ¹⁾ <i>Unemployed persons as per cent of total labour force¹⁾</i> | 0,9 | 1,3 | 1,5 | 1,4 |

1) Årsgjennomsnitt fra arbeidskraftundersøkelsene - jfr. tabell 1.

Unemployed persons registered at the Employment and Seamen's Offices, by occupation. Annual average and monthly figures

| 1978 | | | | | | | | | | | No. |
|---------------|----------------|------------|--------------|--------------|------------------|------------------------|--------------------|----------------------|----------------------|---------|-----|
| Mars March | April April | Mai May | Juni June | Juli July | August August | September September | Oktober October | November November | December December | | |
| 19 794 | 17 760 | 13 926 | 14 249 | 14 417 | 20 027 | 19 585 | 21 879 | 24 462 | 30 429 | 0 - X | |
| 641 | 613 | 642 | 715 | 766 | 995 | 950 | 915 | 879 | 913 | 0 | |
| 170 | 167 | 186 | 160 | 161 | 271 | 310 | 285 | 298 | 306 | 04-05 | |
| 82 | 84 | 83 | 98 | 95 | 95 | 106 | 114 | 111 | 115 | 1 | |
| 804 | 773 | 791 | 832 | 876 | 1 420 | 1 424 | 1 523 | 1 335 | 1 321 | 2 | |
| 631 | 571 | 605 | 630 | 664 | 1 154 | 1 163 | 1 205 | 1 042 | 981 | | |
| 1 079 | 1 000 | 870 | 836 | 792 | 1 269 | 1 354 | 1 743 | 1 313 | 1 221 | 3 | |
| 852 | 771 | 681 | 625 | 577 | 975 | 1 059 | 1 217 | 997 | 873 | | |
| 1 034 | 1 195 | 779 | 715 | 580 | 475 | 506 | 809 | 1 347 | 1 834 | 4 | |
| 29 | 31 | 19 | 17 | 15 | 20 | 23 | 25 | 31 | 40 | 40 | |
| 408 | 246 | 134 | 118 | 132 | 132 | 134 | 213 | 338 | 411 | 41 | |
| 93 | 390 | 372 | 389 | 249 | 188 | 219 | 349 | 710 | 1 021 | 43 | |
| 504 | 528 | 254 | 191 | 184 | 135 | 130 | 222 | 268 | 362 | 44 | |
| 165 | 147 | 114 | 99 | 84 | 81 | 92 | 84 | 108 | 173 | 5 | |
| 2 321 | 1 856 | 1 427 | 1 695 | 2 047 | 2 876 | 3 177 | 3 546 | 3 693 | 4 187 | 6 | |
| 352 | 260 | 169 | 211 | 269 | 477 | 678 | 849 | 847 | 895 | 60 | |
| 1 227 | 944 | 766 | 1 075 | 1 350 | 1 767 | 1 895 | 1 915 | 1 931 | 2 066 | 61 | |
| 9 327 | 8 086 | 5 471 | 5 381 | 5 166 | 6 036 | 5 965 | 7 167 | 9 325 | 14 232 | 7-8 | |
| 171 | 150 | 108 | 206 | 120 | 146 | 164 | 145 | 130 | 132 | 70 | |
| 417 | 442 | 411 | 442 | 253 | 320 | 380 | 370 | 315 | 619 | 71 | |
| 368 | 406 | 384 | 416 | 229 | 287 | 351 | 332 | 284 | 552 | | |
| 62 | 45 | 40 | 47 | 38 | 44 | 35 | 42 | 127 | 122 | 72 | |
| 385 | 422 | 352 | 383 | 412 | 391 | 369 | 366 | 387 | 416 | 73 | |
| 1 229 | 742 | 619 | 844 | 799 | 1 112 | 1 226 | 1 605 | 2 116 | 3 028 | 74-75 | |
| 926 | 519 | 290 | 398 | 226 | 276 | 236 | 261 | 270 | 355 | 76 | |
| 156 | 120 | 101 | 70 | 81 | 91 | 77 | 79 | 121 | 256 | 771-773 | |
| 854 | 616 | 405 | 271 | 294 | 316 | 293 | 331 | 600 | 1 282 | 774 | |
| 218 | 153 | 82 | 72 | 73 | 107 | 141 | 178 | 263 | 427 | 78 | |
| 137 | 79 | 48 | 35 | 51 | 50 | 53 | 63 | 104 | 204 | 791 | |
| 1 422 | 1 243 | 843 | 601 | 558 | 585 | 586 | 802 | 1 365 | 2 262 | 793 | |
| 34 | 45 | 54 | 48 | 51 | 57 | 66 | 52 | 53 | 56 | 80 | |
| 44 | 42 | 34 | 29 | 34 | 27 | 36 | 39 | 44 | 49 | 81 | |
| 991 | 1 135 | 780 | 715 | 713 | 937 | 893 | 1 136 | 1 374 | 1 828 | 82 | |
| 767 | 858 | 568 | 537 | 515 | 725 | 682 | 805 | 870 | 1 140 | | |
| 567 | 961 | 258 | 258 | 312 | 336 | 275 | 287 | 359 | 487 | 83 | |
| 478 | 327 | 170 | 73 | 75 | 116 | 124 | 196 | 346 | 844 | 87 | |
| 741 | 634 | 528 | 573 | 565 | 701 | 668 | 801 | 842 | 1 019 | 88-89 | |
| 2 340 | 2 179 | 2 009 | 1 924 | 1 935 | 2 618 | 2 773 | 3 080 | 3 251 | 3 083 | 9 | |
| 1 768 | 1 660 | 1 493 | 1 474 | 1 532 | 1 985 | 2 129 | 2 355 ^c | 2 520 | 2 375 | 91-92 | |
| 1 421 | 1 321 | 1 187 | 1 123 | 1 158 | 1 592 | 1 708 | 1 854 | 1 945 | 1 887 | | |
| 2 001 | 1 827 | 1 740 | 1 954 | 2 076 | 4 162 | 3 238 | 2 898 | 3 100 | 3 350 | X | |
| 1,3 | 1,2 | 0,9 | 0,9 | 0,9 | 1,3 | 1,3 | 1,4 | 1,6 | 2,0 | | |

1) Annual average from the labour force sample survey - cfr. table 1.

Unemployed persons registered at the Employment and Seamen's Offices, by sex. County. Annual average and monthly figures

| Vest- Agder | Roga- land | Horda- land | Bergen | Sogn og Fjordane | Møre og Romsdal | Sør- Trøndelag | Nord- Trøndelag | Nord- land | Troms | Finn- mark |
|----------------|---------------|----------------|--------|---------------------|--------------------|-------------------|--------------------|---------------|-------|---------------|
| 158 | 446 | 244 | 257 | 239 | 521 | 760 | 610 | 1 485 | 801 | 461 |
| 57 | 234 | 110 | 164 | 47 | 253 | 316 | 118 | 380 | 181 | 150 |
| 270 | 600 | 643 | | 290 | 585 | 870 | 604 | 1 401 | 655 | 422 |
| 74 | 266 | 323 | | 53 | 308 | 358 | 134 | 438 | 189 | 154 |
| 163 | 414 | 627 | | 221 | 560 | 827 | 531 | 1 200 | 681 | 418 |
| 68 | 255 | 255 | | 68 | 345 | 356 | 167 | 462 | 171 | 178 |
| 92 | 248 | 432 | | 163 | 441 | 588 | 479 | 991 | 600 | 390 |
| 63 | 231 | 238 | | 73 | 390 | 339 | 229 | 519 | 176 | 216 |
| 332 | 562 | 1 060 | | 296 | 890 | 1 018 | 670 | 1 441 | 894 | 593 |
| 128 | 521 | 830 | | 144 | 745 | 472 | 339 | 763 | 262 | 350 |
| 405 | 455 | 1 373 | | 193 | 714 | 885 | 685 | 1 551 | 1 023 | 545 |
| 130 | 454 | 935 | | 89 | 548 | 550 | 355 | 894 | 360 | 322 |
| 360 | 363 | 828 | | 139 | 510 | 624 | 479 | 1 184 | 691 | 442 |
| 106 | 302 | 613 | | 84 | 521 | 508 | 340 | 854 | 331 | 267 |
| 563 | 628 | 986 | | 174 | 764 | 817 | 784 | 1 348 | 707 | 559 |
| 171 | 415 | 587 | | 116 | 690 | 636 | 478 | 980 | 368 | 337 |
| 563 | 663 | 1 381 | | 237 | 928 | 998 | 772 | 1 863 | 1 197 | 934 |
| 152 | 405 | 933 | | 126 | 616 | 644 | 388 | 1 053 | 439 | 530 |
| 579 | 554 | 1 197 | | 204 | 738 | 834 | 729 | 1 459 | 898 | 641 |
| 134 | 326 | 795 | | 113 | 558 | 516 | 368 | 881 | 379 | 344 |
| 467 | 372 | 1 018 | | 156 | 483 | 714 | 547 | 1 196 | 869 | 500 |
| 120 | 281 | 753 | | 85 | 454 | 479 | 378 | 764 | 350 | 288 |
| 332 | 257 | 848 | | 134 | 382 | 645 | 495 | 1 205 | 757 | 444 |
| 78 | 271 | 656 | | 62 | 382 | 432 | 337 | 730 | 284 | 269 |
| 224 | 224 | 617 | | 97 | 235 | 483 | 357 | 930 | 572 | 314 |
| 60 | 244 | 510 | | 55 | 372 | 391 | 293 | 767 | 276 | 200 |
| 142 | 287 | 657 | | 75 | 265 | 443 | 256 | 887 | 529 | 262 |
| 55 | 280 | 465 | | 39 | 430 | 333 | 229 | 650 | 208 | 148 |
| 178 | 245 | 512 | | 103 | 306 | 436 | 262 | 871 | 466 | 217 |
| 78 | 282 | 417 | | 51 | 380 | 342 | 272 | 577 | 224 | 122 |
| 317 | 339 | 764 | | 83 | 449 | 494 | 358 | 993 | 420 | 204 |
| 99 | 456 | 667 | | 67 | 669 | 645 | 345 | 950 | 405 | 180 |
| 313 | 390 | 725 | | 99 | 344 | 471 | 359 | 946 | 457 | 235 |
| 105 | 348 | 608 | | 84 | 550 | 601 | 398 | 995 | 343 | 218 |
| 316 | 306 | 699 | | 131 | 417 | 529 | 414 | 935 | 521 | 340 |
| 107 | 256 | 583 | | 111 | 537 | 573 | 356 | 990 | 360 | 263 |
| 342 | 350 | 718 | | 159 | 647 | 689 | 451 | 1 189 | 597 | 454 |
| 130 | 248 | 500 | | 110 | 563 | 548 | 334 | 934 | 311 | 280 |
| 550 | 360 | 807 | | 197 | 923 | 745 | 749 | 1 730 | 1 007 | 760 |
| 156 | 229 | 465 | | 110 | 741 | 596 | 384 | 964 | 396 | 358 |
| 647 | 419 | 874 | | 210 | 772 | 961 | 1 015 | 1 587 | 951 | 1 029 |
| 179 | 356 | 632 | | 175 | 591 | 774 | 569 | 963 | 510 | 619 |
| 602 | 518 | 832 | | 214 | 705 | 946 | 997 | 1 365 | 782 | 944 |
| 176 | 342 | 526 | | 132 | 549 | 692 | 538 | 930 | 480 | 603 |
| 463 | 470 | 633 | | 167 | 646 | 877 | 1 052 | 1 099 | 752 | 534 |
| 147 | 421 | 451 | | 116 | 577 | 645 | 548 | 859 | 360 | 303 |
| 333 | 426 | 588 | | 106 | 515 | 811 | 790 | 1 101 | 701 | 544 |
| 104 | 375 | 421 | | 93 | 640 | 561 | 375 | 832 | 329 | 336 |
| 290 | 344 | 483 | | 80 | 385 | 597 | 451 | 973 | 526 | 433 |
| 96 | 348 | 337 | | 97 | 577 | 463 | 372 | 805 | 275 | 234 |
| 355 | 511 | 724 | | 84 | 535 | 630 | 383 | 789 | 328 | 267 |
| 103 | 381 | 498 | | 79 | 572 | 471 | 318 | 718 | 172 | 169 |
| 512 | 595 | 801 | | 96 | 543 | 556 | 420 | 863 | 340 | 263 |
| 120 | 370 | 448 | | 83 | 478 | 383 | 375 | 700 | 217 | 156 |
| 651 | 758 | 915 | | 134 | 733 | 854 | 570 | 1 132 | 483 | 274 |
| 208 | 540 | 683 | | 115 | 801 | 718 | 536 | 1 130 | 479 | 238 |
| 660 | 737 | 1 008 | | 153 | 657 | 686 | 576 | 1 193 | 484 | 310 |
| 225 | 488 | 805 | | 119 | 784 | 692 | 562 | 1 097 | 356 | 296 |
| 650 | 834 | 1 256 | | 177 | 843 | 806 | 657 | 1 441 | 674 | 446 |
| 241 | 482 | 741 | | 120 | 872 | 722 | 530 | 1 170 | 419 | 321 |
| 713 | 889 | 1 651 | | 277 | 1 154 | 927 | 829 | 1 932 | 997 | 713 |
| 260 | 446 | 688 | | 145 | 791 | 727 | 454 | 1 187 | 403 | 430 |
| 883 | 1 025 | 2 067 | | 394 | 1 676 | 1 141 | 1 670 | 2 709 | 1 465 | 946 |
| 204 | 430 | 816 | | 115 | 1 048 | 780 | 551 | 1 365 | 429 | 350 |

Tabell 84. Personer meldt til arbeids- og sjømannskontorene som helt arbeidsløse, etter kjønn og alder *Unemployed persons registered at the Employment and Seamen's Offices, by sex and age*

| År og måned <i>Year and month</i> | Kjønn <i>Sex</i> | Alder <i>Age</i> | | | | | | | | 67 år og over <i>years and over</i> |
|--------------------------------------|---------------------|-----------------------|---|-----------------------------|-----------------------------|-----------------------------|-----------------------------|-----------------------------|-----|--|
| | | I alt <i>Total</i> | Under 20 år <i>Under 20 years</i> | 20-29 år <i>years</i> | 30-49 år <i>years</i> | 50-59 år <i>years</i> | 60-64 år <i>years</i> | 65-66 år <i>years</i> | | |
| Absolutte tall <i>Numbers</i> | | | | | | | | | | |
| 1977 | | | | | | | | | | |
| 31. januar <i>January</i> | M <i>M</i> | 15 273 | 2 327 | 4 593 | 3 713 | 2 342 | 1 318 | 919 | 61 | |
| | K <i>F</i> | 7 903 | 1 436 | 2 094 | 2 432 | 1 288 | 416 | 225 | 12 | |
| 30. november <i>November</i> | M | 9 067 | 1 648 | 2 574 | 2 155 | 1 184 | 799 | 696 | 11 | |
| | K | 6 193 | 1 233 | 1 798 | 1 733 | 869 | 346 | 208 | 6 | |
| 1978 | | | | | | | | | | |
| 31. januar | M | 13 983 | 2 316 | 4 173 | 3 514 | 1 936 | 1 129 | 872 | 43 | |
| | K | 8 240 | 1 546 | 2 307 | 2 495 | 1 235 | 410 | 238 | 9 | |
| 30. november | M | 15 807 | 2 329 | 5 036 | 4 423 | 2 032 | 1 066 | 906 | 15 | |
| | K | 8 655 | 1 561 | 2 696 | 2 621 | 1 141 | 372 | 254 | 10 | |
| Prosent <i>Per cent</i> | | | | | | | | | | |
| 1977 | | | | | | | | | | |
| 31. januar | M | 100,0 | 15,2 | 30,1 | 24,3 | 15,4 | 8,6 | 6,0 | 0,4 | |
| | K | 100,0 | 18,2 | 26,5 | 30,8 | 16,3 | 5,3 | 2,8 | 0,1 | |
| 30. november | M | 100,0 | 18,2 | 28,4 | 23,8 | 13,0 | 8,8 | 7,7 | 0,1 | |
| | K | 100,0 | 19,9 | 29,1 | 28,0 | 14,0 | 5,6 | 3,3 | 0,1 | |
| 1978 | | | | | | | | | | |
| 31. januar | M | 100,0 | 16,6 | 29,9 | 25,1 | 13,8 | 8,1 | 6,2 | 0,3 | |
| | K | 100,0 | 18,8 | 27,9 | 30,3 | 15,0 | 5,0 | 2,9 | 0,1 | |
| 30. november | M | 100,0 | 14,7 | 31,9 | 28,0 | 12,9 | 6,7 | 5,7 | 0,1 | |
| | K | 100,0 | 18,0 | 31,2 | 30,3 | 13,2 | 4,3 | 2,9 | 0,1 | |

Tabell 85. Personer meldt til arbeids- og sjømannskontorene som helt arbeidsløse, etter kjønn, alder og ledighetens varighet *Unemployed persons registered at the Employment and Seamen's Offices, by sex, age and duration of unemployment*

| Ledighetens varighet <i>Duration of unemployment</i> | I alt <i>Total</i> | Alder <i>Age</i> | | | | | | 67 år og over <i>years and over</i> |
|---|-----------------------|---|-----------------------------|-----------------------------|-----------------------------|-----------------------------|-----------------------------|--|
| | | Under 20 år <i>Under 20 years</i> | 20-29 år <i>years</i> | 30-49 år <i>years</i> | 50-59 år <i>years</i> | 60-64 år <i>years</i> | 65-66 år <i>years</i> | |
| 31. januar 1977 <i>31 January 1977</i> | | | | | | | | |
| BEGGE KJØNN <i>BOTH SEXES</i> | | | | | | | | |
| I alt <i>Total</i> | 23 176 | 3 762 | 6 686 | 6 146 | 3 633 | 1 732 | 1 144 | 73 |
| Under 2 uker <i>weeks</i> | 4 103 | 977 | 1 466 | 1 000 | 454 | 155 | 49 | 2 |
| 2 - 3 " " | 4 667 | 1 074 | 1 648 | 1 130 | 508 | 217 | 86 | 4 |
| 4 - 7 " " | 5 663 | 1 008 | 1 690 | 1 530 | 912 | 393 | 122 | 8 |
| 8 - 12 " " | 3 635 | 432 | 988 | 1 096 | 669 | 314 | 125 | 11 |
| 13 - 25 " " | 2 650 | 198 | 611 | 848 | 563 | 270 | 157 | 3 |
| 26 uker og mer <i>weeks and more</i> | 2 458 | 73 | 283 | 542 | 527 | 383 | 605 | 45 |
| Gjennomsnittlig ledighetsperiode i uker <i>Average period of unemployment.</i> <i>Weeks</i> | 9,3 | 5,5 | 7,1 | 9,4 | 11,4 | 13,4 | 20,6 | 21,7 |
| MENN <i>MALES</i> | | | | | | | | |
| I alt | 15 273 | 2 326 | 4 593 | 3 714 | 2 344 | 1 316 | 919 | 61 |
| Under 2 uker | 2 781 | 582 | 1 050 | 660 | 328 | 116 | 43 | 2 |
| 2 - 3 " | 3 111 | 646 | 1 142 | 715 | 347 | 179 | 78 | 4 |
| 4 - 7 " | 3 981 | 634 | 1 206 | 1 037 | 662 | 327 | 107 | 8 |
| 8 - 12 " | 2 447 | 309 | 681 | 658 | 444 | 238 | 111 | 6 |
| 13 - 25 " | 1 479 | 103 | 355 | 405 | 301 | 190 | 124 | 1 |
| 26 uker og mer | 1 474 | 52 | 159 | 239 | 262 | 266 | 456 | 40 |
| Gjennomsnittlig ledighetsperiode i uker | 8,8 | 5,6 | 6,7 | 8,3 | 10,1 | 12,8 | 19,8 | 22,0 |
| KVINNER <i>FEMALES</i> | | | | | | | | |
| I alt | 7 903 | 1 436 | 2 093 | 2 432 | 1 289 | 416 | 225 | 12 |
| Under 2 uker | 1 322 | 395 | 416 | 340 | 126 | 39 | 6 | - |
| 2 - 3 " | 1 556 | 428 | 506 | 415 | 161 | 38 | 8 | - |
| 4 - 7 " | 1 682 | 374 | 484 | 493 | 250 | 66 | 15 | - |
| 8 - 12 " | 1 188 | 123 | 307 | 438 | 225 | 76 | 14 | 5 |
| 13 - 25 " | 1 171 | 95 | 256 | 443 | 262 | 80 | 33 | 2 |
| 26 uker og mer | 984 | 21 | 124 | 303 | 265 | 117 | 149 | 5 |
| Gjennomsnittlig ledighetsperiode i uker | 10,2 | 5,4 | 8,0 | 11,0 | 13,6 | 15,4 | 23,9 | 20,1 |

Tabell 85 (forts.). Personer meldt til arbeids- og sjømannskontorene som helt arbeidsløse, etter kjønn, alder og ledighetens varighet *Unemployed persons registered at the Employment and Seamen's Offices, by sex, age and duration of unemployment*

| Ledighetens varighet | Alder | | | | | | | |
|---|--------|-------------|----------|----------|----------|----------|----------|---------------|
| | I alt | Under 20 år | 20-29 år | 30-49 år | 50-59 år | 60-64 år | 65-66 år | 67 år og over |
| 31. januar 1978 | | | | | | | | |
| BEGGE KJØNN | | | | | | | | |
| I alt | 22 223 | 3 862 | 6 480 | 6 009 | 3 171 | 1 539 | 1 110 | 52 |
| Under 2 uker | 4 341 | 966 | 1 473 | 1 233 | 464 | 160 | 41 | 4 |
| 2 - 3 " | 4 513 | 1 113 | 1 648 | 1 054 | 455 | 180 | 61 | 2 |
| 4 - 7 " | 5 748 | 1 134 | 1 722 | 1 554 | 842 | 336 | 155 | 5 |
| 8 - 12 " | 3 314 | 402 | 911 | 993 | 599 | 275 | 129 | 5 |
| 13 - 25 " | 2 288 | 187 | 526 | 726 | 438 | 257 | 149 | 5 |
| 26 uker og mer | 2 019 | 60 | 200 | 449 | 373 | 331 | 575 | 31 |
| Gjennomsnittlig ledighetsperiode i uker | 8,7 | 5,4 | 6,6 | 8,6 | 10,4 | 13,3 | 20,4 | 21,5 |
| MENN | | | | | | | | |
| I alt | 13 983 | 2 316 | 4 173 | 3 514 | 1 936 | 1 129 | 872 | 43 |
| Under 2 uker | 2 855 | 555 | 999 | 821 | 318 | 123 | 36 | 3 |
| 2 - 3 " | 2 857 | 632 | 1 087 | 650 | 300 | 136 | 50 | 2 |
| 4 - 7 " | 3 737 | 713 | 1 136 | 919 | 551 | 275 | 139 | 4 |
| 8 - 12 " | 2 192 | 280 | 614 | 595 | 367 | 216 | 115 | 5 |
| 13 - 25 " | 1 221 | 107 | 261 | 343 | 216 | 171 | 120 | 3 |
| 26 uker og mer | 1 121 | 29 | 76 | 186 | 184 | 208 | 412 | 26 |
| Gjennomsnittlig ledighetsperiode i uker | 8,2 | 5,5 | 6,0 | 7,6 | 9,4 | 12,4 | 19,4 | 21,5 |
| KVINNER | | | | | | | | |
| I alt | 8 240 | 1 546 | 2 307 | 2 495 | 1 235 | 410 | 238 | 9 |
| Under 2 uker | 1 486 | 411 | 474 | 412 | 146 | 37 | 5 | 1 |
| 2 - 3 " | 1 656 | 481 | 561 | 404 | 155 | 44 | 11 | - |
| 4 - 7 " | 2 011 | 421 | 586 | 635 | 291 | 61 | 16 | 1 |
| 8 - 12 " | 1 122 | 122 | 297 | 398 | 232 | 59 | 14 | - |
| 13 - 25 " | 1 067 | 80 | 265 | 383 | 222 | 86 | 29 | 2 |
| 26 uker og mer | 898 | 31 | 124 | 263 | 189 | 123 | 163 | 5 |
| Gjennomsnittlig ledighetsperiode i uker | 9,5 | 5,3 | 7,1 | 10,0 | 12,0 | 15,9 | 24,1 | 21,8 |

Tabell 86. Personer meldt til arbeids- og sjømannskontorene som helt arbeidsløse, etter ledighetens varighet. Fylke *Unemployed persons registered at the Employment and Seamen's Offices, by duration of unemployment. County*

| Fylke <i>County</i> | Tellings- dag og -år <i>Date of census</i> | I alt <i>Total</i> | Ledighetens varighet <i>Duration of unemployment</i> | | | | | | Gjennomsnittlig ledighetsperiode i uker <i>Average period of unemployment. Weeks</i> |
|---------------------------|--|-----------------------|--|-----------------------------|-----------------------------|------------------------------|-------------------------------|--|---|
| | | | Under 2 uker <i>weeks</i> | 2-3 uker <i>weeks</i> | 4-7 uker <i>weeks</i> | 8-12 uker <i>weeks</i> | 13-25 uker <i>weeks</i> | 26 uker og mer <i>weeks and more</i> | |
| I alt <i>Total</i> | 31. januar 1977 | 23 176 | 4 103 | 4 667 | 5 663 | 3 635 | 2 650 | 2 458 | 9,3 |
| | 31. januar 1978 | 22 223 | 4 341 | 4 513 | 5 748 | 3 314 | 2 288 | 2 019 | 8,7 |
| Østfold | 31. januar 1977 | 1 489 | 225 | 243 | 323 | 174 | 209 | 315 | 12,3 |
| | " 1978 | 1 408 | 210 | 307 | 392 | 218 | 132 | 149 | 9,1 |
| Akershus | 31. januar 1977 | 532 | 145 | 130 | 115 | 41 | 46 | 55 | 7,9 |
| | " 1978 | 451 | 157 | 90 | 90 | 45 | 31 | 38 | 7,1 |
| Oslo | 31. januar 1977 | 1 213 | 248 | 227 | 246 | 158 | 156 | 178 | 10,3 |
| | " 1978 | 1 412 | 335 | 302 | 321 | 160 | 138 | 156 | 8,7 |
| Hedmark | 31. januar 1977 | 1 388 | 204 | 277 | 324 | 258 | 223 | 102 | 9,4 |
| | " 1978 | 1 308 | 129 | 212 | 406 | 277 | 175 | 109 | 9,8 |
| Oppland | 31. januar 1977 | 1 437 | 217 | 268 | 396 | 275 | 191 | 90 | 8,8 |
| | " 1978 | 1 214 | 363 | 201 | 253 | 203 | 127 | 67 | 7,5 |
| Buskerud | 31. januar 1977 | 732 | 119 | 176 | 165 | 97 | 72 | 103 | 9,8 |
| | " 1978 | 838 | 179 | 163 | 226 | 111 | 59 | 100 | 8,8 |
| Vestfold | 31. januar 1977 | 324 | 115 | 81 | 72 | 30 | 15 | 11 | 5,3 |
| | " 1978 | 387 | 137 | 121 | 71 | 25 | 21 | 12 | 5,1 |
| Telemark | 31. januar 1977 | 783 | 183 | 181 | 161 | 103 | 85 | 70 | 5,3 |
| | " 1978 | 848 | 202 | 167 | 239 | 105 | 81 | 54 | 7,6 |
| Aust-Agder ... | 31. januar 1977 | 457 | 89 | 82 | 124 | 60 | 52 | 50 | 9,2 |
| | " 1978 | 524 | 95 | 106 | 130 | 59 | 57 | 77 | 10,0 |
| Vest-Agder ... | 31. januar 1977 | 715 | 207 | 141 | 163 | 97 | 70 | 37 | 7,1 |
| | " 1978 | 826 | 160 | 153 | 282 | 117 | 60 | 54 | 7,7 |
| Rogaland | 31. januar 1977 | 1 068 | 278 | 237 | 258 | 102 | 93 | 100 | 7,9 |
| | " 1978 | 775 | 193 | 193 | 169 | 88 | 59 | 73 | 7,8 |
| Hordaland | 31. januar 1977 | 2 314 | 457 | 442 | 474 | 247 | 252 | 442 | 11,0 |
| | " 1978 | 1 506 | 284 | 322 | 355 | 163 | 149 | 233 | 10,0 |
| Sogn og Fjordane | 31. januar 1977 | 363 | 58 | 83 | 95 | 56 | 38 | 33 | 8,8 |
| | " 1978 | 385 | 77 | 66 | 104 | 52 | 50 | 36 | 9,1 |
| Møre og Romsdal | 31. januar 1977 | 1 544 | 242 | 297 | 397 | 350 | 144 | 114 | 8,7 |
| | " 1978 | 1 363 | 192 | 305 | 360 | 245 | 151 | 110 | 8,9 |
| Sør- Trøndelag | 31. januar 1977 | 1 642 | 305 | 415 | 374 | 241 | 150 | 157 | 8,5 |
| | " 1978 | 1 735 | 302 | 411 | 392 | 269 | 225 | 136 | 8,7 |
| Nord- Trøndelag | 31. januar 1977 | 1 160 | 155 | 209 | 360 | 170 | 116 | 150 | 9,9 |
| | " 1978 | 1 584 | 487 | 205 | 436 | 179 | 160 | 117 | 7,7 |
| Nordland | 31. januar 1977 | 2 915 | 387 | 565 | 772 | 473 | 384 | 334 | 10,0 |
| | " 1978 | 2 550 | 389 | 530 | 634 | 394 | 261 | 342 | 9,9 |
| Troms | 31. januar 1977 | 1 636 | 291 | 327 | 426 | 346 | 168 | 78 | 8,0 |
| | " 1978 | 1 461 | 265 | 400 | 404 | 240 | 95 | 57 | 6,8 |
| Finnmark | 31. januar 1977 | 1 464 | 178 | 286 | 418 | 357 | 186 | 39 | 8,3 |
| | " 1978 | 1 648 | 185 | 259 | 484 | 364 | 257 | 99 | 9,5 |

Tabell 87. Arbeidssøkere og ledige plasser ved arbeids- og sjømannskontorene, etter kjønn. År og måned *Applicants for work and vacancies at the Employment and Seamen's Offices, by sex. Year and month*

| År og måned <i>Year and month</i> | Kjønn <i>Sex</i> | Arbeidssøkere <i>Applicants for work</i> | | Ledige plasser <i>Vacancies</i> | |
|--------------------------------------|---------------------|---|--|---|--|
| | | Ved inngangen av året, måneden <i>At the beginning of the year and month</i> | Tilgang i løpet av året, måneden <i>Registrations during the year and month</i> | Ved inngangen av året, måneden <i>At the beginning of the year and month</i> | Tilgang i løpet av året, måneden <i>Registrations during the year and month</i> |
| | | | | | |
| 1971 | M | 16 933 | 202 979 | 5 511 | 184 527 |
| | K | 5 294 | 76 093 | 2 383 | 73 753 |
| 1972 | M | 18 937 | 206 439 | 4 755 | 174 574 |
| | K | 5 603 | 73 594 | 2 303 | 70 741 |
| 1973 | M | 22 214 | 204 606 | 5 831 | 246 621 |
| | K | 7 416 | 76 727 | | |
| 1974 | M | 14 171 | 199 461 | 6 944 | 254 055 |
| | K | 6 525 | 84 360 | | |
| 1975 | M | 12 815 | 223 202 | 6 766 | 217 203 |
| | K | 7 124 | 97 266 | | |
| 1976 | M | 31 454 | 212 846 | 4 464 | 238 971 |
| | K | 15 244 | 92 714 | | |
| 1977 | M | 20 143 | 213 393 | 5 577 | 254 286 |
| | K | 11 449 | 100 136 | | |
| 1978 | M | 18 110 | 213 979 | 6 439 | 221 170 |
| | K | 11 541 | 106 958 | | |
| 1977 | | | | | |
| Januar <i>January</i> | M | 20 143 | 21 151 | 5 577 | 17 737 |
| | K | 11 449 | 8 505 | | |
| Februar <i>February</i> | M | 22 687 | 16 693 | 5 817 | 18 471 |
| | K | 12 493 | 5 930 | | |
| Mars <i>March</i> | M | 22 725 | 17 150 | 6 298 | 20 657 |
| | K | 11 583 | 6 223 | | |
| April <i>April</i> | M | 21 668 | 14 774 | 7 998 | 21 035 |
| | K | 10 984 | 6 581 | | |
| Mai <i>May</i> | M | 19 757 | 20 837 | 10 568 | 26 104 |
| | K | 11 430 | 10 288 | | |
| Juni <i>June</i> | M | 19 637 | 22 993 | 11 927 | 30 578 |
| | K | 14 033 | 12 557 | | |
| Juli <i>July</i> | M | 19 213 | 16 412 | 11 859 | 24 773 |
| | K | 13 884 | 7 784 | | |
| August <i>August</i> | M | 13 777 | 19 146 | 10 820 | 24 347 |
| | K | 9 283 | 11 774 | | |
| September <i>September</i> | M | 13 400 | 15 801 | 9 853 | 20 173 |
| | K | 10 526 | 9 311 | | |
| Oktober <i>October</i> | M | 13 346 | 15 689 | 8 627 | 18 352 |
| | K | 11 384 | 7 612 | | |
| November <i>November</i> | M | 13 524 | 16 498 | 8 043 | 17 254 |
| | K | 11 612 | 7 583 | | |
| Desember <i>December</i> | M | 15 044 | 16 249 | 7 163 | 14 805 |
| | K | 11 799 | 5 988 | | |
| 1978 | | | | | |
| Januar | M | 18 110 | 21 869 | 6 439 | 18 736 |
| | K | 11 541 | 10 905 | | |
| Februar | M | 20 846 | 15 938 | 6 864 | 16 697 |
| | K | 14 697 | 6 475 | | |
| Mars | M | 20 426 | 15 891 | 7 106 | 16 009 |
| | K | 14 194 | 6 004 | | |
| April | M | 19 662 | 15 882 | 7 598 | 20 012 |
| | K | 13 129 | 7 765 | | |
| Mai | M | 17 789 | 19 168 | 9 194 | 22 765 |
| | K | 13 427 | 10 677 | | |
| Juni | M | 17 215 | 20 613 | 9 576 | 26 613 |
| | K | 15 534 | 11 414 | | |
| Juli | M | 16 664 | 15 405 | 8 820 | 19 415 |
| | K | 14 626 | 7 815 | | |
| August | M | 13 667 | 19 364 | 7 322 | 19 855 |
| | K | 10 653 | 12 700 | | |
| September | M | 15 548 | 16 332 | 6 662 | 16 737 |
| | K | 13 246 | 9 963 | | |
| Oktober | M | 17 186 | 17 644 | 5 871 | 16 274 |
| | K | 14 606 | 9 270 | | |
| November | M | 20 199 | 17 692 | 5 313 | 14 918 |
| | K | 16 062 | 7 578 | | |
| Desember | M | 23 845 | 18 181 | 4 935 | 13 139 |
| | K | 16 335 | 6 392 | | |

Tabell 88. Arbeidssøkere og ledige plasser ved arbeids- og sjømannskontorene, etter yrke *Applicants for work and vacancies at the Employment and Seamen's Offices, by occupation*

| Nr. No. | Yrke Occupation ¹⁾ | Arbeidssøkere <i>Applicants for work</i> | | | | Ledige plasser <i>Vacancies</i> | | | |
|------------|--|---|--------|--|---------|---|-------|--|---------|
| | | Ved inngangen av året <i>At the beginning of the year</i> | | Tilgang i løpet av året <i>Registrations during the year</i> | | Ved inngangen av året <i>At the beginning of the year</i> | | Tilgang i løpet av året <i>Registrations during the year</i> | |
| | | 1977 | 1978 | 1977 | 1978 | 1977 | 1978 | 1977 | 1978 |
| 0-X | I alt | 31 592 | 29 651 | 313 529 | 320 937 | 5 577 | 6 439 | 254 286 | 221 170 |
| | Kvinner | 11 449 | 11 541 | 100 136 | 106 958 | - | - | - | - |
| 0 | Teknisk, vitenskapelig, human- istisk og kunstnerisk arbeid | 1 529 | 1 206 | 15 744 | 16 680 | 620 | 768 | 22 115 | 24 541 |
| | Av dette | | | | | | | | |
| 04-05 | Sykepleie- og helsevernarbeid ... | 358 | 424 | 6 089 | 6 919 | 349 | 399 | 11 054 | 13 121 |
| 1 | Administrasjons- og forvaltnings- arbeid | 84 | 89 | 558 | 691 | 43 | 66 | 1 383 | 1 703 |
| 2 | Kontorarbeid | 2 123 | 1 874 | 15 053 | 15 826 | 377 | 398 | 13 135 | 12 415 |
| | Kvinner | 1 652 | 1 524 | 11 696 | 12 368 | - | - | - | - |
| 3 | Handelsarbeid | 1 393 | 1 199 | 10 524 | 12 261 | 266 | 272 | 10 096 | 9 047 |
| | Kvinner | 1 009 | 914 | 8 000 | 8 994 | - | - | - | - |
| 4 | Jordbruks-, skogbruks- og fiskeri- arbeid | 2 140 | 1 567 | 9 459 | 8 911 | 229 | 203 | 7 136 | 6 911 |
| | Av dette | | | | | | | | |
| 40 | Arbeidsledelse i jord- og skog- bruk | 48 | 41 | 317 | 295 | 5 | 3 | 219 | 207 |
| 41 | Jordbruksarbeid, dyrerøkt | 407 | 414 | 2 313 | 2 325 | 41 | 26 | 4 397 | 4 077 |
| 43 | Fiske- og fangstarbeid | 1 291 | 750 | 4 664 | 4 526 | 178 | 169 | 1 881 | 2 039 |
| 44 | Skogsarbeid | 394 | 362 | 2 165 | 1 765 | 5 | 5 | 639 | 588 |
| 5 | Gruve- og sprengningsarbeid m.m. .. | 238 | 229 | 1 045 | 808 | 42 | 41 | 1 137 | 668 |
| 6 | Transport- og kommunikasjonsarbeid | 2 630 | 3 064 | 61 935 | 56 683 | 607 | 475 | 63 212 | 48 071 |
| | Av dette | | | | | | | | |
| 60 | Skipsbefalararbeid | 281 | 390 | 19 132 | 16 988 | 156 | 131 | 22 351 | 16 413 |
| 61 | Dekks- og maskinmannskapsarbeid . | 1 299 | 1 642 | 30 837 | 27 621 | 310 | 141 | 29 102 | 21 443 |
| 7-8 | Industri-, bygge- og anleggsarbeid | 15 437 | 13 896 | 99 335 | 112 402 | 2 413 | 3 179 | 92 183 | 79 064 |
| | Av dette | | | | | | | | |
| 70 | Tekstilarbeid | 185 | 219 | 977 | 2 071 | 22 | 34 | 767 | 679 |
| 71 | Tilskjærings- og sømarbeid | 509 | 527 | 2 991 | 4 300 | 134 | 132 | 1 796 | 1 590 |
| | Kvinner | 413 | 482 | 2 666 | 3 762 | - | - | - | - |
| 72 | Skotøy- og lærvarearbeid | 231 | 163 | 611 | 1 148 | 22 | 8 | 290 | 180 |
| 73 | Smelteverk-, metallverk- og støperiarbeid | 575 | 1 260 | 5 744 | 4 257 | 58 | 41 | 3 226 | 3 721 |
| 74-75 | Finmekanikkarbeid, jern- og metallvarearbeid | 2 500 | 1 843 | 13 789 | 18 710 | 767 | 1 247 | 10 795 | 8 333 |
| 76 | Elektroarbeid | 286 | 270 | 5 494 | 5 596 | 224 | 220 | 3 597 | 2 793 |
| 771-773 | Trematerialarbeidere | 213 | 220 | 1 520 | 1 522 | 19 | 22 | 1 051 | 1 088 |
| 774 | Bygningsarbeidere (trearbeid) ... | 895 | 654 | 5 461 | 5 781 | 405 | 547 | 5 435 | 3 860 |
| 78 | Malings- og bygnings- tapetseringsarbeid | 361 | 242 | 1 649 | 2 017 | 35 | 54 | 2 160 | 1 846 |
| 791 | Murere | 198 | 123 | 953 | 969 | 9 | 20 | 796 | 579 |
| 793 | Stein-, jord-, og sementarbeidere | 2 402 | 1 945 | 8 873 | 8 852 | 120 | 92 | 9 305 | 7 309 |
| 80 | Grafisk arbeid | 74 | 62 | 461 | 572 | 15 | 7 | 405 | 406 |
| 81 | Glass-, keramikk- og teglarbeid . | 34 | 125 | 435 | 971 | 12 | 15 | 352 | 303 |
| 82 | Næringsmiddelarbeid | 3 971 | 3 098 | 12 989 | 14 420 | 104 | 216 | 9 636 | 8 187 |
| | Kvinner | 2 476 | 2 049 | 7 798 | 8 721 | - | - | - | - |
| 83 | Kjemisk prosessarbeid, trefor- edlings- og papirarbeid | 546 | 920 | 7 789 | 5 748 | 46 | 80 | 2 564 | 2 335 |
| 87 | Maskin- og motordrift | 646 | 453 | 2 892 | 3 653 | 66 | 73 | 2 207 | 1 834 |
| 88-89 | Laste-, losse- og lagerarbeid mv. | 1 076 | 1 084 | 21 821 | 25 342 | 173 | 231 | 32 924 | 30 140 |
| 9 | Servicearbeid | 3 127 | 3 333 | 34 576 | 34 255 | 954 | 972 | 40 181 | 35 716 |
| | Av dette | | | | | | | | |
| 91-92 | Hotell- og restaurantarbeid, husarbeid, serveringsarbeid | 2 327 | 2 532 | 26 963 | 26 422 | 630 | 656 | 28 420 | 24 693 |
| | Kvinner | 1 863 | 2 089 | 17 821 | 17 725 | - | - | - | - |
| X | Uoppgitt | 2 891 | 3 194 | 65 300 | 62 420 | 26 | 65 | 3 708 | 3 034 |

1) For English translation of occupations, see table 82.

Tabell 89. Arbeidssøkere og ledige plasser ved arbeids- og sjømannskontorene, etter kjønn. Fylke
Applicants for work and vacancies at the Employment and Seamen's Offices, by sex. County

| Fylke <i>County</i> | Kjønn <i>Sex</i> | Arbeidssøkere <i>Applicants for work</i> | | | | Ledige plasser <i>Vacancies</i> | | | |
|------------------------|---------------------|--|-------|--|--------|---|------|--|--------|
| | | Ved inngangen av året | | Tilgang i løpet av året | | Ved inngangen av året | | Tilgang i løpet av året | |
| | | <i>At the beginning of the year</i> | | <i>Registrations during the year</i> | | <i>At the beginning of the year</i> | | <i>Registrations during the year</i> | |
| | | 1977 | 1978 | 1977 | 1978 | 1977 | 1978 | 1977 | 1978 |
| Østfold | M | 771 | 748 | 9 309 | 11 229 | 222 | 260 | 10 597 | 8 138 |
| | K | 563 | 647 | 6 016 | 6 261 | | | | |
| Akershus | M | 990 | 284 | 7 675 | 8 318 | 591 | 698 | 13 869 | 13 564 |
| | K | 258 | 257 | 5 930 | 6 304 | | | | |
| Oslo | M | 1 259 | 1 465 | 31 961 | 35 389 | 754 | 782 | 53 825 | 53 902 |
| | K | 798 | 924 | 10 982 | 11 066 | | | | |
| Hedmark | M | 841 | 969 | 5 971 | 5 424 | 27 | 40 | 3 210 | 2 569 |
| | K | 427 | 602 | 2 799 | 2 880 | | | | |
| Oppland | M | 1 170 | 1 061 | 6 977 | 6 363 | 108 | 195 | 5 228 | 4 433 |
| | K | 444 | 452 | 3 176 | 3 484 | | | | |
| Buskerud | M | 570 | 766 | 9 308 | 6 668 | 150 | 195 | 5 874 | 5 905 |
| | K | 293 | 372 | 3 521 | 3 993 | | | | |
| Vestfold | M | 554 | 331 | 10 924 | 10 955 | 211 | 410 | 12 900 | 10 752 |
| | K | 211 | 214 | 4 809 | 5 015 | | | | |
| Telemark | M | 492 | 757 | 10 098 | 10 032 | 209 | 187 | 8 998 | 7 140 |
| | K | 201 | 260 | 4 297 | 4 661 | | | | |
| Aust-Agder | M | 519 | 450 | 5 417 | 4 835 | 141 | 130 | 6 686 | 4 252 |
| | K | 158 | 157 | 1 875 | 1 981 | | | | |
| Vest-Agder | M | 537 | 720 | 11 155 | 8 471 | 110 | 162 | 10 957 | 7 621 |
| | K | 180 | 183 | 2 638 | 2 633 | | | | |
| Rogaland | M | 744 | 1 200 | 17 418 | 15 566 | 631 | 737 | 20 861 | 15 758 |
| | K | 552 | 491 | 6 039 | 6 309 | | | | |
| Hordaland | M | 2 141 | 1 286 | 16 614 | 18 694 | 604 | 515 | 21 534 | 19 696 |
| | K | 1 588 | 875 | 7 208 | 8 170 | | | | |
| Sogn og Fjordane | M | 292 | 282 | 2 673 | 2 961 | 287 | 278 | 4 062 | 3 994 |
| | K | 272 | 277 | 2 080 | 2 175 | | | | |
| Møre og Romsdal | M | 1 408 | 1 121 | 14 898 | 14 413 | 499 | 541 | 23 386 | 17 631 |
| | K | 903 | 1 029 | 8 441 | 8 780 | | | | |
| Sør-Trøndelag | M | 1 130 | 948 | 14 471 | 14 872 | 279 | 338 | 17 587 | 14 722 |
| | K | 925 | 1 044 | 10 056 | 9 258 | | | | |
| Nord-Trøndelag | M | 856 | 894 | 5 990 | 7 485 | 59 | 28 | 4 637 | 4 211 |
| | K | 463 | 567 | 3 863 | 4 764 | | | | |
| Nordland | M | 2 889 | 2 664 | 17 840 | 16 535 | 443 | 523 | 16 959 | 14 574 |
| | K | 1 678 | 1 728 | 8 766 | 9 712 | | | | |
| Troms | M | 1 503 | 1 065 | 9 165 | 9 504 | 135 | 278 | 7 255 | 6 632 |
| | K | 658 | 582 | 4 295 | 5 135 | | | | |
| Finnmark | M | 1 477 | 1 099 | 5 529 | 6 265 | 117 | 142 | 5 861 | 5 676 |
| | K | 877 | 880 | 3 345 | 4 377 | | | | |

Tabell 90. Menn og kvinner i forskjellige aldersgrupper meldt til arbeidskontorene som helt arbeidsløse ved utgangen av mars 1978, etter grunn til å slutte i siste jobb. Prosent *Males and females in different age groups registered at the Employment Offices as unemployed at the end of March 1978, by reasons for leaving the last job. Per cent*

| Kjønn og alder <i>Sex and age</i> | I alt <i>Total</i> | Grunnen til å slutte i siste jobb <i>Reasons for leaving the last job</i> | | | | | | | Har ikke hatt ordinært arbeid i 1977 og i 1. kvartal 1978 <i>Not employed in 1977 and 1 quarter 1978</i> |
|--|-----------------------|--|---|--|---|--|---------------------------------------|---------------------------------------|---|
| | | Kortvarig jobb som ble avsluttet <i>Short-term contract</i> | Midlertidig permittert <i>Temporarily laid-off</i> | Oppsagt pga. driftsstans <i>Discharged due to curtailment of operations</i> | Oppsagt av andre grunner <i>Discharged for other reasons</i> | Ønsket ferie <i>Wanted vacation</i> | Helsegrunner <i>Health reasons</i> | Andre grunner <i>Other reasons</i> | |
| I alt <i>Total</i> | 100 | 21 | 20 | 20 | 6 | 4 | 5 | 14 | 10 |
| Under 20 år <i>years</i> | 100 | 28 | 9 | 12 | 5 | 2 | 3 | 19 | 22 |
| 20-24 år <i>years</i> ... | 100 | 23 | 13 | 12 | 6 | 4 | 6 | 20 | 16 |
| 25-49 " " ... | 100 | 20 | 23 | 19 | 6 | 6 | 5 | 14 | 7 |
| 50-59 " " ... | 100 | 19 | 29 | 27 | 5 | 3 | 5 | 7 | 5 |
| 60 år og over <i>years and over</i> . | 100 | 22 | 21 | 34 | 3 | 1 | 4 | 7 | 8 |
| Menn <i>Males</i> | | | | | | | | | |
| I alt | 100 | 21 | 21 | 19 | 7 | 6 | 5 | 13 | 8 |
| Under 20 år | 100 | 27 | 12 | 14 | 5 | 3 | 2 | 19 | 18 |
| 20-24 år | 100 | 24 | 13 | 12 | 9 | 5 | 4 | 16 | 17 |
| 25-49 " | 100 | 18 | 24 | 17 | 8 | 9 | 5 | 14 | 5 |
| 50-59 " | 100 | 21 | 27 | 25 | 6 | 5 | 6 | 6 | 4 |
| 60 år og over | 100 | 24 | 20 | 33 | 3 | 1 | 4 | 7 | 8 |
| Kvinner <i>Females</i> | | | | | | | | | |
| I alt | 100 | 22 | 20 | 22 | 3 | 2 | 5 | 13 | 13 |
| Under 20 år | 100 | 28 | 4 | 9 | 5 | 0 | 3 | 24 | 27 |
| 20-24 år | 100 | 23 | 12 | 12 | 3 | 3 | 10 | 22 | 15 |
| 25-49 " | 100 | 22 | 23 | 23 | 3 | 2 | 4 | 12 | 11 |
| 50-59 " | 100 | 16 | 33 | 29 | 4 | 0 | 4 | 6 | 8 |
| 60 år og over | 100 | 17 | 24 | 40 | 2 | 0 | 3 | 6 | 8 |

Tabell 91. Personer i forskjellige yrkesgrupper meldt til arbeidskontorene som helt arbeidsløse ved utgangen av mars 1978 som hadde jobb i 1977 eller 1. kvartal 1978, etter grunn til å slutte i siste jobb. Prosent *Persons in different occupation groups registered at the Employment Offices as unemployed at the end of March 1978 who have been employed in 1977 or in the 1 quarter 1978, by reasons for leaving the last job. Per cent*

| Yrke <i>Occupation</i> | I alt <i>Total</i> | Grunnen til å slutte i siste jobb <i>Reasons for leaving the last job</i> | | | | | | I alt, abso- lutte tall <i>Total number</i> |
|--|-----------------------|--|---|---|--|---|---|---|
| | | Kort- varig jobb som ble av- sluttet <i>Short- term con- tract</i> | Mid- ler- tidig per- mit- tert <i>Tempo- rarily laid- off</i> | Opp- sagt <i>Dis- charged</i> | Ble lei- job- ben Got <i>tired of the job</i> | Helse- mes- sige grun- ner <i>Health reasons</i> | Andre grun- ner <i>Other reasons</i> | |
| I alt <i>Total</i> | 100 | 23 | 23 | 29 | 7 | 5 | 14 | 17 301 |
| Undervisningsarbeid m.m. <i>Teaching work etc.</i> | 100 | 39 | 8 | 27 | 4 | 1 | 19 | 360 |
| Arbeid på sykehus o.l. <i>Medical work</i> | 100 | 42 | 4 | 20 | 7 | 6 | 20 | 538 |
| Husarbeid, arbeid i barnehage, barnepass o.l. <i>Domestic work and child care etc.</i> | 100 | 45 | 0 | 17 | 15 | 3 | 20 | 242 |
| Kontorarbeid <i>Clerical work</i> | 100 | 31 | 7 | 32 | 12 | 3 | 16 | 631 |
| Handels- og butikkarbeid <i>Sales work</i> | 100 | 21 | 7 | 39 | 11 | 6 | 15 | 1 245 |
| Arbeid i jordbruk-, skogbruk og fiske <i>Agricultural, forestry, fishing and related work</i> | 100 | 29 | 41 | 16 | 5 | 3 | 5 | 1 271 |
| Transportarbeid <i>Transport and communication work</i> | 100 | 25 | 22 | 36 | 6 | 5 | 7 | 839 |
| Arbeid til sjøs <i>Maritime work</i> . | 100 | 11 | 2 | 17 | 13 | 7 | 52 | 1 717 |
| Industriarbeid <i>Manufacturing work</i> | 100 | 13 | 32 | 35 | 6 | 6 | 7 | 5 131 |
| Bygge- og anleggsarbeid, gruvearbeid <i>Building and other construction work, mining and quarrying work</i> | 100 | 29 | 34 | 27 | 3 | 2 | 4 | 3 604 |
| Arbeid på hotell, kafé o.l. <i>Work in hotels and restaurants</i> . | 100 | 26 | 19 | 25 | 13 | 4 | 13 | 923 |
| Rengjøring <i>Cleaning work</i> | 100 | 41 | 12 | 26 | 4 | 9 | 8 | 202 |
| Annet arbeid <i>Other work</i> | 100 | 39 | 8 | 29 | 9 | 6 | 9 | 457 |
| Uoppgitt <i>Occupation not specified</i> | 100 | 34 | 15 | 23 | 5 | 8 | 15 | 141 |

Tabell 92. Menn og kvinner i forskjellige aldersgrupper meldt til arbeidskontorene som helt arbeidsløse ved utgangen av mars 1978, etter situasjonen før inneværende ledighetsperiode.
 Prosent *Males and females in different age groups registered at the Employment Offices as unemployed at the end of March 1978, by the situation ahead of the present unemployment period. Per cent*

| Kjønn og alder <i>Sex and age</i> | I alt <i>Total</i> | Situasjonen før inneværende ledighetsperiode <i>The situation ahead the present unemployment period</i> | | | | | |
|---|-----------------------|--|--|--|--|---|-----------------------------------|
| | | I løn- net fast arbeid <i>Long- term employ- ment con- tract</i> | I løn- net midl.- tidig arbeid <i>Short- term employ- ment con- tract</i> | I arb.- markeds- etatens tiltak <i>Parti- cipated in govern- ment measures to pro- mote employ- ment</i> | Husarb. hjemme o.l. <i>Engaged in own house- work</i> | Gikk på skole <i>Atten- ded school</i> | Annet <i>Other reasons</i> |
| I alt <i>Total</i> | 100 | 63 | 23 | 3 | 3 | 3 | 5 |
| Under 20 år <i>years</i> | 100 | 43 | 29 | 8 | 2 | 14 | 3 |
| 20-24 år <i>years</i> | 100 | 53 | 23 | 4 | 4 | 3 | 11 |
| 25-49 " " | 100 | 67 | 22 | 2 | 3 | 2 | 4 |
| 50-59 " " | 100 | 70 | 23 | 2 | 1 | 0 | 4 |
| 60 år og over <i>years and over</i> | 100 | 69 | 25 | 1 | 1 | 0 | 5 |
| Menn <i>Males</i> | | | | | | | |
| I alt | 100 | 64 | 23 | 2 | 0 | 3 | 7 |
| Under 20 år | 100 | 46 | 30 | 6 | 0 | 13 | 3 |
| 20-24 år | 100 | 53 | 21 | 3 | 0 | 4 | 17 ¹⁾ |
| 25-49 " | 100 | 70 | 21 | 1 | 0 | 2 | 6 |
| 50-59 " | 100 | 68 | 24 | 2 | 0 | 0 | 5 |
| 60 år og over | 100 | 67 | 25 | 1 | 0 | 0 | 6 |
| Kvinner <i>Females</i> | | | | | | | |
| I alt | 100 | 61 | 23 | 3 | 7 | 3 | 2 |
| Under 20 år | 100 | 37 | 27 | 11 | 6 | 16 | 3 |
| 20-24 år | 100 | 53 | 25 | 5 | 10 | 3 | 4 |
| 25-49 " | 100 | 63 | 23 | 2 | 9 | 1 | 3 |
| 50-59 " | 100 | 73 | 22 | 1 | 3 | 0 | 1 |
| 60 år og over | 100 | 74 | 22 | 0 | 2 | 0 | 1 |

1) Av dette var 12 prosent til 1. gangs militærtjeneste.
 1) *Of which 12 per cent were in compulsory military service.*

Tabell 93. Personer i forskjellige aldersgrupper/grupper for varighet av inneværende ledighetsperiode meldt til arbeidskontorene som helt arbeidsløse ved utgangen av mars 1978, etter ledigheten i 1976 og 1977. Prosent *Persons in different age groups/groups for the length of the present unemployment period registered at the Employment Offices as unemployed at the end of March 1978, by the unemployment in 1976 and 1977. Per cent*

| Alder og varighet av inneværende ledighet <i>Age and the length of the present unemployment period</i> | I alt <i>Total</i> | Registrert ledig <i>Registered as unemployed</i> | | | | Gjennomsnittlig varighet av ledigheten i 1976/77. Antall uker <i>Average duration of unemployment in 1976/77. Number of weeks</i> |
|---|-----------------------|---|------------------------------------|--|--|---|
| | | Bare i 1976 <i>Only in 1976</i> | Bare i 1977 <i>Only in 1977</i> | Både i 1976 og 1977 <i>Both in 1976 and in 1977</i> | Verken i 1976 eller 1977 <i>Neither in 1976 nor in 1977</i> | |
| I alt <i>Total</i> | 100 | 5 | 28 | 27 | 40 | 40 |
| 1- 3 uker <i>weeks</i> | 100 | 6 | 20 | 13 | 61 | 24 |
| 4- 7 " " | 100 | 9 | 18 | 16 | 57 | 28 |
| 8-12 " " | 100 | 8 | 21 | 22 | 49 | 40 |
| 13-25 " " | 100 | 2 | 45 | 39 | 14 | 44 |
| 26 uker og lenger <i>weeks and longer</i> | 100 | 0 | 51 | 49 | 0 | 65 |
| Under 20 år <i>years</i> | 100 | 4 | 28 | 11 | 57 | 16 |
| 20-49 år <i>years</i> | 100 | 6 | 29 | 21 | 44 | 34 |
| 50 år og over <i>years and over</i> ... | 100 | 5 | 27 | 42 | 26 | 58 |

Tabell 94. Personer med forskjellig nasjonalitet meldt til arbeidskontorene som helt arbeidsløse ved utgangen av mars 1978, etter kjønn/alder. Prosent *Persons by different nationality registered at the Employment Offices as unemployed at the end of March 1978, by sex/age. Per cent*

| Nasjonalitet <i>Nationality</i> | I alt <i>Total</i> | I prosent av folke- mengden/ utlendinger i Norge i alder 16-66 år <i>Per cent of total population/foreigners in Norway at age 16-66 years</i> | I alt <i>Total</i> | Menn <i>Males</i> | Kvinner <i>Females</i> | Under 20 år <i>years</i> | 20-24 år <i>years</i> | 25-49 år <i>years</i> | 50-59 år <i>years</i> | 60 år og over <i>years and over</i> |
|--|-----------------------|---|-----------------------|----------------------|---------------------------|--------------------------------|-----------------------------|-----------------------------|-----------------------------|--|
| | | | | | | | | | | |
| I alt <i>Total</i> | 19 756 | 0,8 | 100 | 63 | 37 | 11 | 18 | 42 | 15 | 14 |
| Norge <i>Norway</i> | 19 437 | 0,8 | 100 | 62 | 37 | 11 | 18 | 41 | 16 | 14 |
| Andre nordiske land <i>Other Scandinavian countries</i> | 54 | 0,3 | 100 | 70 | 30 | 4 | 19 | 57 | 19 | 2 |
| Andre europeiske land <i>Other European countries</i> | 104 | 0,6 | 100 | 87 | 13 | - | 6 | 84 | 9 | 2 |
| Afrika/Asia | 216 | 2,8 | 100 | 81 | 19 | 3 | 12 | 82 | 2 | - |
| Amerika/Australia | 42 | 0,5 | 100 | 76 | 24 | - | 12 | 79 | 10 | - |

Tabell 95. Udekt behov for arbeidskraft. Utvalgstellinger¹⁾ *Manpower requirements not covered. Sample surveys¹⁾*

| Næring Tellingsdag Industry Date of census | Undersøkte bedrifter <i>Establishments examined</i> | | Sysselsatte lønnstakere i undersøkte bedrifter <i>Salaried employees and wage earners in establishments examined</i> | Udekt behov <i>Requirements not covered</i> | Udekt behov i prosent av sysselsatte lønnstakere i undersøkte bedrifter <i>Requirements not covered (percentages)</i> | Sysselsatte lønnstakere i næringen i alt ²⁾ <i>Salaried employees and wage earners in the industry, total²⁾</i> | Sysselsatte lønnstakere i undersøkte bedrifter i prosent av sysselsatte i næringen i alt <i>Size of sample (percentages)</i> |
|--|--|---|---|--|--|--|---|
| | I alt <i>Total</i> | Med udekt behov <i>With requirements not covered</i> | | | | | |
| BERGVERKSDRIFT OG INDUSTRI MINING AND MANUFACTURING | | | | | | | |
| 1972 31. oktober | 850 | 282 | 156 018 | 3 014 | 1,9 | 383 000 | 40,7 |
| 1973 31. " | 851 | 368 | 159 583 | 4 500 | 2,8 | 381 000 | 41,9 |
| 1974 31. " | 852 | 343 | 162 322 | 4 568 | 2,8 | 387 000 | 41,9 |
| 1975 31. " | 850 | 170 | 158 630 | 1 499 | 0,9 | 407 000 | 39,0 |
| 1976 31. " | 851 | 243 | 157 253 | 1 811 | 1,2 | 408 000 | 38,5 |
| 1977 31. " | 850 | 297 | 156 408 | 2 926 | 1,9 | 402 000 | 38,9 |
| 1978 31. " | 850 | 224 | 152 033 | 1 904 | 1,3 | 392 000 | 38,8 |
| BYGGEVIRKSOMHET BUILDING CONSTRUCTION | | | | | | | |
| 1972 31. oktober | 866 | 179 | 26 597 | 790 | 3,0 | 81 000 | 32,8 |
| 1973 31. " | 866 | 236 | 26 370 | 1 199 | 4,5 | 79 000 | 33,0 |
| 1974 31. " | 866 | 273 | 27 509 | 1 424 | 5,2 | 67 000 | 41,1 |
| 1975 31. " | 866 | 179 | 28 242 | 923 | 3,3 | 75 000 | 37,7 |
| 1976 31. " | 858 | 246 | 28 485 | 1 380 | 4,8 | 79 000 | 36,1 |
| 1977 31. " | 858 | 307 | 29 704 | 1 982 | 6,7 | 81 000 | 36,7 |
| 1978 31. " | 858 | 228 | 29 528 | 1 189 | 4,0 | 85 000 | 34,7 |

1) Utført av Arbeidsdirektoratet. 2) Beregnet årsgjennomsnitt ifølge arbeidskraftundersøkelsene.

1) Conducted by the Directorate of Labour. 2) Labour Force Sample Surveys. Estimated annual average.

 Tabell 96. Driftsinnskrenkninger meldt til arbeidskontorene *Curtailment of operations registered at the Employment Offices*

| År Year | Driftsinnskrenkninger i alt <i>Curtailment of operations, total</i> | | Oppsigelser <i>Discharges</i> | | Permisjoner <i>Temporary dismissals</i> | | Innskrenket arbeidstid <i>Reduction of hours</i> | |
|------------|--|----------------------------|----------------------------------|----------|--|---------------------|---|----------|
| | Bedrifter <i>Establishments</i> | Personer <i>Persons</i> | Bedrifter | Personer | Bedrifter | Personer | Bedrifter | Personer |
| 1971 | 200 | 7 273 | 92 | 3 057 | 96 | 3 849 | 12 | 367 |
| 1972 | 251 | 11 646 ¹⁾ | 135 | 4 923 | 97 | 5 326 ¹⁾ | 19 | 1 397 |
| 1973 | 175 | 6 082 | 82 | 2 131 | 80 | 2 382 | 13 | 1 569 |
| 1974 | 216 | 7 864 | 67 | 2 363 | 137 | 5 038 | 12 | 463 |
| 1975 | 630 | 35 171 | 155 | 4 589 | 379 | 25 532 | 96 | 5 050 |
| 1976 | 359 | 16 304 | 86 | 2 929 | 226 | 11 849 | 47 | 1 526 |
| 1977 | 413 | 33 911 | 82 | 3 422 | 281 | 24 772 | 50 | 5 717 |
| 1978 | 685 | 37 538 | 151 | 6 088 | 446 | 26 593 | 88 | 4 857 |

1) Av dette 2 586 sysselsatte i et offentlig foretak permittert 4 arbeidsdager ved slutten av året.

1) Of which 2 586 employed persons in a public enterprise dismissed for four days at the end of the year.

Tabell 97. Personer berørt av arbeidsmarkedstiltak¹⁾ *Persons affected by government measures to promote employment¹⁾*

| Tiltak <i>Measure</i> | 1971 | 1972 | 1973 | 1974 | 1975 | 1976 | 1977 | 1978 |
|---|--------|--------|--------|--------|--------|--------|--------|--------|
| Yrkesrettledning <i>Vocational guidance</i> | | | | | | | | |
| Individuell orientering og rådgiving <i>Individual information and advice ..</i> | 34 400 | 33 000 | 30 500 | 31 000 | 32 460 | 30 330 | 31 352 | 32 353 |
| Yrkesorienterende foredrag i skolen <i>Lectures in schools</i> | 92 900 | 71 500 | 73 300 | 54 500 | 48 311 | 49 441 | 47 156 | 46 743 |
| Andre yrkesorienterende foredrag <i>Other lectures</i> | 42 100 | 42 000 | 39 000 | 36 300 | 42 336 | 39 064 | 42 632 | 43 088 |
| Praktisk yrkesorientering (utplassering av elever) <i>Practical vocational orientation (pupils placed in practical work)</i> | 53 700 | 57 500 | 61 900 | 63 300 | 61 100 | 60 905 | 61 870 | 61 805 |
| Yrkesopplæring <i>Vocational training</i> | | | | | | | | |
| Yrkesopplæring for voksne <i>Vocational training for adults</i> | 8 540 | 8 930 | 5 850 | 7 200 | 7 000 | 7 900 | 6 850 | 6 738 |
| Tilskott til bedriftsintern opplæring <i>Subsidies for training within firm</i> | - | - | - | - | - | 15 183 | 8 707 | 6 845 |
| Bedriftsintern opplæring for voksne <i>Training for adults within firm</i> | - | - | - | - | - | 125 | 384 | 323 |
| Attføringstiltak <i>Rehabilitation assistance</i> | | | | | | | | |
| Plassering av yrkesvalghemmede i ordinære bedrifter <i>Employment placement of handicapped persons in ordinary workshops</i> | 3 120 | 3 600 | 3 990 | 4 360 | 4 190 | 4 290 | 4 436 | 3 998 |
| Plassering av yrkesvalghemmede i vernet bedrifter <i>Employment placement of handicapped persons in workshops for handicapped</i> | 1 520 | 1 820 | 1 890 | 2 020 | 1 600 | 1 822 | 1 760 | 1 737 |
| Opplæring av yrkesvalghemmede <i>Training of handicapped persons</i> | 1 990 | 2 390 | 2 330 | 2 250 | 2 340 | 2 355 | 2 451 | 2 746 |
| Arbeidstilvenningstilskott ²⁾ (ordinære bedrifter) <i>Subsidies to employers employing handicapped²⁾ persons</i> | 540 | 640 | 710 | 910 | 1 270 | 1 610 | 1 610 | 1 845 |
| Vernet arbeid i offentlig virksomhet <i>Sheltered employment in public establishments</i> | 317 | 337 | 515 | 710 | 1 020 | 2 238 | 2 963 | 3 118 |
| Mobilitetsfremmende tiltak <i>Measures to increase mobility</i> | | | | | | | | |
| Reise- og flyttehjelp <i>Grants for travelling and moving expenses</i> | 28 900 | 28 500 | 29 200 | 27 546 | 23 127 | 22 852 | 20 224 | 20 304 |
| Familietilskott <i>Family allowances .</i> | 1 900 | 1 440 | 1 240 | 917 | 652 | 491 | 373 | 280 |
| Starthjelp <i>Assistance towards establishment of new business</i> | 3 670 | 2 950 | 3 010 | 3 110 | 1 795 | 1 439 | 1 199 | 1 429 |
| Hjelp til levevei <i>Assistance towards finding new source of livelihood</i> | 220 | 320 | 620 | 212 | 291 | 247 | 397 | 17 |
| Dagpenger til arbeidsløse <i>Unemployment benefits</i> | 41 300 | 48 500 | 48 200 | 38 721 | 88 026 | 75 236 | 70 474 | 84 212 |

1) Under Arbeidsdirektoratets virkeområde. Samme person kan komme med under flere tiltak. 2) Gjelder personer som på grunn av fysiske, psykiske eller sosiale handicap ikke er umiddelbart konkurranse-dyktige i det vanlige arbeidsliv.

1) Administered by the Directorate of Labour. A person may be affected by more than one measure.

2) Persons whose handicaps make them unemployable in the ordinary industrial life of the community.

Tabell 97 (forts.). Personer berørt av arbeidsmarkedstiltak¹⁾ *Persons affected by government measures to promote employment¹⁾*

| Tiltak | 1971 | 1972 | 1973 | 1974 | 1975 | 1976 | 1977 | 1978 |
|---|-------|-------|-------|-------|------|--------|-------|-------|
| Arbeidstiltak <i>Direct measures for employment</i> | | | | | | | | |
| Utvidet vintersysselsetting på riks- og fylkesveier ²⁾ <i>Extraordinary winter work on national and provincial roads²⁾</i> | 1 390 | 1 330 | 1 290 | 1 010 | 850 | 1 516 | 950 | 684 |
| Andre ekstraordinære statlige arbeider ²⁾ <i>Other extraordinary work started by the central government²⁾</i> | 40 | 60 | 50 | 50 | 39 | r527 | 20 | 39 |
| Kommunale sysselsettingstiltak ³⁾ <i>Municipal measures to promote employment³⁾</i> | 560 | 625 | 386 | 360 | 256 | r2 679 | 25 | 353 |
| Kommunale, fylkeskommunale og statlige enkeltarbeidsplasser <i>Public jobs</i> | | | | | | 1 485 | 2 573 | 3 200 |
| Vedlikeholds- og investeringsarbeider av miljømessig karakter <i>Maintenance and investment work for environmental purposes</i> | | | | | | | 235 | 353 |
| Grunnlagsinvesteringer <i>Investments for infrastructure</i> | 285 | 352 | 490 | 390 | 460 | 622 | 490 | 265 |
| Sysselsettings- og utbyggingstiltak i Nord-Norge <i>Measures to promote employment and new industries in Northern Norway</i> | | | | 82 | 127 | 65 | 110 | 150 |
| Andre tiltak mot arbeidsløshet blant ungdom <i>Other measures against unemployment among young people</i> | | | | | | | | |
| Yrkesorienterende programmer <i>Vocational programmes</i> | | | | | | | 3 419 | 4 298 |
| Enkeltarbeidsplasser i private bedrifter for ungdom under 18 år ("2 000/3 000 kr-tilskott") <i>Job subsidies to private firms for youth under 18 years of age</i> | | | | | - | - | 202 | 391 |

1) Se note 1, side 146. 2) Gjennomsnitt for 1. kvartal. 3) Medregnet fylkeskommuner.
 1) See note 1, page 146. 2) First quarter average. 3) Undertaken by the counties.

Tabell 98. Utgifter til arbeidsmarkedstiltak¹⁾. Mill.kr *Expenditure on government measures to promote employment¹⁾. Million kroner*

| Tiltak <i>Measure</i> | 1971 | 1972 | 1973 | 1974 | 1975 | 1976 | 1977 | 1978 |
|---|--------|--------|-------|--------|--------|----------|----------|---------|
| I ALT <i>TOTAL</i> | r272,8 | r331,8 | 344,4 | r352,2 | r544,8 | r1 424,0 | r1 229,1 | 1 346,2 |
| Yrkesopplæring <i>Vocational training</i> | | | | | | | | |
| Drifts- og investeringsutgifter vedrørende arbeidsmarkedsopplæring for voksne ²⁾ <i>Operational and investment expenditure on vocational training of adults²⁾</i> | 27,2 | 30,7 | 29,7 | r32,2 | r32,8 | r45,2 | 45,0 | 50,6 |
| Kursstønning til arbeidsmarkedsopplæring for voksne ³⁾ <i>Subsidies to vocational training schemes for adults³⁾</i> | 29,1 | 29,6 | 28,6 | 25,3 | 25,4 | r41,7 | 39,0 | 43,0 |
| Tilskott til bedriftsintern opplæring <i>Subsidies for training within firm</i> | - | - | - | - | - | 33,5 | 16,7 | 21,6 |
| Bedriftsintern opplæring for ungdom og voksne kvinner <i>Training for youth and adult women within the firms</i> | - | - | - | - | - | 0,6 | 1,9 | 1,4 |
| Bedriftsintern opplæring - nyrekruttering <i>Training within the firms - new employees</i> | - | - | - | - | - | - | - | 1,3 |
| Attføringstiltak <i>Rehabilitation assistance</i> | | | | | | | | |
| Attføring og vernet arbeid <i>Rehabilitation and sheltered employment</i> | 21,5 | 29,9 | 42,9 | r48,0 | r67,8 | r89,5 | r124,1 | 160,2 |
| Lønnstilskott ^{3,4,5)} under vernet arbeid <i>Supplementary wages to persons employed in workshops for handicapped^{3,4,5)}</i> | 7,1 | 9,9 | 12,3 | 33,9 | 77,0 | 95,0 | 116,4 | 142,7 |
| Arbeidstilvenningstilskott ^{3,4)} (ordinære bedrifter) <i>Subsidies to employers employing handicapped persons^{3,4)}</i> | 1,4 | 1,7 | 1,8 | 2,8 | 4,4 | 7,9 | 8,9 | 11,9 |
| Legeundersøkelser ^{3,4)} <i>Medical examinations^{3,4)}</i> | - | - | - | - | - | - | 0,1 | 0,2 |
| Sørytelser til arbeidstakere i bedrifter for vernet arbeid ^{3,4)} <i>Subsidies to wage earners in workshops for handicapped^{3,4)}</i> .. | - | - | - | - | - | - | 0,3 | 0,4 |
| Attføringstiltak for spesielle grupper ^{3,4)} <i>Rehabilitation assistance for special groups^{3,4)}</i> .. | - | - | - | - | - | - | - | 0,5 |
| Mobilitetsfremmende tiltak <i>Measures to increase mobility</i> | | | | | | | | |
| Reise- og flyttehjelp ³⁾ <i>Grants for travelling and moving expenses³⁾</i> | 8,1 | 8,2 | 9,2 | 9,3 | 8,8 | 9,3 | 9,8 | 11,5 |
| Familietilskott ³⁾ <i>Family allowances³⁾</i> | 3,4 | 2,5 | 2,3 | 1,6 | 1,2 | 0,9 | 0,9 | 0,6 |
| Starttilskott ³⁾ <i>Assistance towards establishment of new business³⁾</i> | 0,8 | 0,6 | 0,6 | 0,6 | 0,3 | 0,3 | 0,4 | 0,5 |

1) Arbeidskraftmyndighetenes administrasjonsutgifter ikke medregnet. 2) Medregnet tilskott/lån fra Arbeidsløysetrygdens tiltaksfond. 3) Finansiert av folketrygden. 4) Gjelder personer som på grunn av fysiske, psykiske eller sosiale handicap ikke er umiddelbart konkurransedyktige i det vanlige arbeidsliv. 5) Den sterke økningen fra 1973 til 1974 må ses i sammenheng med omlegging av stønadsordningen fra 1. september 1974.

1) Administration expenses are not included. 2) Including grants/loans provided by the Unemployment Insurance Fund. 3) Financed by the National Insurance. 4) Persons whose handicaps make them unemployable in the ordinary industrial life of the community. 5) The increase for 1973 to 1974 is partly due to a change in the assistance scheme.

Tabell 98 (forts.). Utgifter til arbeidsmarkedstiltak¹⁾. Mill.kr Expenditure on government measures to promote employment¹⁾. Million kroner

| Tiltak | 1971 | 1972 | 1973 | 1974 | 1975 | 1976 | 1977 | 1978 |
|---|-------|-------|-------|-------|-------|--------|-------|-------|
| Mobilitetsfremmende tiltak | | | | | | | | |
| <i>(forts.) Measures to increase mobility (cont.)</i> | | | | | | | | |
| Tilskott til flytting i forbindelse med strukturendringer i næringslivet <i>Grants for moving expenses relating to structural changes in the industry</i> | 6,6 | 7,1 | 6,2 | 5,1 | 4,0 | 3,1 | 2,1 | 2,0 |
| Dagpenger til arbeidsløse ²⁾ <i>Unemployment benefits²⁾</i> | 88,5 | 115,8 | 106,3 | r71,2 | 171,1 | r295,9 | 246,8 | 378,0 |
| Arbeidstiltak <i>Direct measures for employment</i> | | | | | | | | |
| Utvidet vintersysselsetting på riks- og fylkesveier ³⁾ <i>Extraordinary winter work on national and provincial roads³⁾</i> | 43,0 | 45,4 | 45,8 | 44,4 | 44,0 | 130,9 | 74,2 | 45,5 |
| Andre ekstraordinære statlige arbeider <i>Other extraordinary work started by the central government</i> | 0,8 | 0,9 | 0,9 | 0,9 | 0,9 | r53,5 | 0,9 | 1,0 |
| Kommunale, fylkeskommunale og statlige enkeltarbeidsplasser <i>Public jobs</i> | - | - | - | - | - | 40,1 | r27,3 | 34,1 |
| Kommunale sysselsettingstiltak ⁴⁾ <i>Municipal measures to promote employment⁴⁾</i> | r12,5 | r13,0 | r12,3 | r10,2 | r17,2 | r129,9 | r21,8 | - |
| Ekstraordinære kommunale arbeider for avhjelp av konjunkturer og strukturledighet <i>Extraordinary municipal work to reduce unemployment</i> | - | - | - | - | - | - | r1,5 | 2,1 |
| Tilskott til småhusbygging <i>Grants construction of houses with 1-4 dwelling units</i> | 8,5 | 9,9 | 10,5 | 10,6 | 8,6 | 9,3 | 8,4 | 8,7 |
| Kommunale utbyggingstiltak (grunnlagsinvestering) <i>Municipal measures to promote expansion (investments for infrastructure)</i> | 12,8 | 25,2 | 33,1 | 53,5 | 80,3 | 83,6 | 81,4 | 102,5 |
| Vedlikeholds- og investeringsarbeider av miljømessig karakter <i>Maintenance and investment work for environmental purposes</i> | - | - | - | - | - | - | 6,3 | 4,5 |
| Andre sysselsettingstiltak <i>Other measures to promote employment</i> | 1,5 | 1,4 | 1,8 | 2,6 | 1,0 | 0,9 | 1,5 | - |
| Andre tiltak mot arbeidsløshet blant ungdom <i>Other measures against unemployment among young people</i> | | | | | | | | |
| Yrkesorienterende programmer <i>Vocational programmes</i> | - | - | - | - | - | 5,4 | 7,6 | 7,8 |
| Enkeltarbeidsplasser i private bedrifter for ungdom under 18 år ("3 000 kr - tilskott") <i>Job subsidies to private firms for youth under 18 years of age</i> | - | - | - | - | - | 2,5 | 0,1 | 1,1 |

1) Se note 1, side 148. 2) Se note 3, side 148. 3) Finansiert over det ordinære veibudsjett.

4) Overtatt av fylkeskommunene 1/7 1977.

1) See note 1, page 148. 2) See note 3, page 148. 3) Included in the ordinary road budget.

4) Undertaken by the counties 1 July 1977.

Tabell 98 (forts.). Utgifter til arbeidsmarkedstiltak¹⁾. Mill.kr *Expenditure on government measures to promote employment¹⁾. Million kroner*

| Tiltak | 1971 | 1972 | 1973 | 1974 | 1975 | 1976 | 1977 | 1978 |
|---|------|------|------|------|------|-------|-------|-------|
| Spesielle bedriftsrettede tiltak | | | | | | | | |
| <i>Special measures for individual firms</i> | | | | | | | | |
| Delvis refusjon av arbeidsgiveravgiften innen visse industribransjer 2. halvår 1978 <i>Reduction in the employers contribution to the National Insurance Scheme in some manufacturing industries in the 2nd part of 1978</i> | - | - | - | - | - | - | - | 105,0 |
| Spesielle likviditetslån til industrien <i>Special loans to manufacturing to improve liquidity</i> | - | - | - | - | - | 160,0 | 205,0 | 85,5 |
| Rentestøtte til ekstraordinære lagerfinansieringer <i>Interest subsidies to finance extraordinary investments in stocks</i> | - | - | - | - | - | 65,0 | 80,0 | 25,0 |
| Driftstilskott til visse industribransjer <i>Subsidies to special manufacturing branches</i> | - | - | - | - | - | 120,0 | 100,0 | 97,0 |

1) Se note 1, side 148.

1) See note 1, page 148.

 Tabell 99. Arbeidskonflikter etter varighet. Berørte lønnstakere og tapte arbeidsdager
Labour conflicts by duration. Number of salaried employees and wage earners involved and working days lost

| År Year | Konflikter <i>Conflicts</i> | | Varighet <i>Duration</i> | | | Berørte lønnstakere <i>Salaried employees and wage earners involved</i> | Tapte arbeidsdager <i>Working days lost</i> |
|------------|--------------------------------|---|--|---------------------------|---|--|--|
| | I alt <i>Total</i> | Oppstått i året <i>Started during the year</i> | Inntil 8 dager <i>7 days and less</i> | 8-30 dager <i>days</i> | 31 dager og over <i>31 days and more</i> | | |
| 1968 | 6 | 5 | 1 | 4 | 1 | 486 | 13 514 |
| 1969 | 4 | 4 | 1 | - | 3 | 824 | 21 636 |
| 1970 | 15 | 15 | 9 | 5 | 1 | 3 133 | 47 204 |
| 1971 | 10 | 10 | 8 | 2 | - | 2 519 | 9 105 |
| 1972 | 9 | 9 | 3 | 2 | 4 | 1 185 | 12 402 |
| 1973 | 12 | 11 | 9 | 2 | 1 | 2 380 | 11 382 |
| 1974 | 13 | 13 | 3 | 6 | 4 | 22 149 | 318 433 |
| 1975 | 22 | 19 | 15 | 6 | 1 | 3 282 | 12 473 |
| 1976 | 35 | 35 | 19 | 9 | 7 | 21 586 | 137 651 |
| 1977 | 15 | 14 | 6 | 7 | 2 | 2 429 | 25 049 |
| 1978 | 14 | 12 | 7 | 2 | 5 | 4 459 | 62 888 |

Tabell 100. Arbeidskonflikter etter tapte arbeidsdager *Labour conflicts by number of working days lost*

| År <i>Year</i> | Konflikter i alt <i>Conflicts, total</i> | Tapte arbeidsdager <i>Working days lost</i> | | | | | | | |
|-------------------|--|---|------------|-------------|-------------|-----------------|-----------------|-----------------|-------------------------------|
| | | Under 20 | 20- 199 | 200- 499 | 500- 999 | 1 000- 1 999 | 2 000- 4 999 | 5 000- 9 999 | 10 000 og over and more |
| 1968 | 6 | - | 2 | - | - | 2 | 1 | 1 | - |
| 1969 | 4 | - | 1 | 1 | - | - | 1 | - | 1 |
| 1970 | 15 | - | 7 | 3 | 2 | - | 1 | - | 2 |
| 1971 | 10 | - | 2 | 5 | 1 | - | 2 | - | - |
| 1972 | 9 | 1 | 2 | 2 | - | 2 | 1 | 1 | - |
| 1973 | 12 | 2 | 2 | 2 | 2 | 2 | 2 | - | - |
| 1974 | 13 | 1 | 1 | - | 2 | 2 | - | 1 | 6 |
| 1975 | 22 | 2 | 9 | 7 | - | 2 | 2 | - | - |
| 1976 | 35 | - | 15 | 6 | 5 | 3 | 2 | 1 | 3 |
| 1977 | 15 | - | 2 | 4 | 3 | 2 | 2 | 2 | - |
| 1978 | 14 | 1 | 3 | 3 | 2 | 2 | 1 | - | 2 |

Tabell 101. Arbeidskonflikter. Berørte lønnstakere og tapte arbeidsdager, etter næringsområde *Labour conflicts. Salaried employees and wage earners involved and working days lost, by division*

| Nr. Næring No. <i>Industry</i> ¹⁾ | Berørte lønnstakere <i>Salaried employees and wage earners involved</i> | | | | | Tapte arbeidsdager <i>Working days lost</i> | | | | |
|---|--|-------|--------|-------|-------|--|--------|---------|--------|--------|
| | 1974 | 1975 | 1976 | 1977 | 1978 | 1974 | 1975 | 1976 | 1977 | 1978 |
| 1-9 I alt <i>Total</i> | 22 149 | 3 282 | 21 586 | 2 429 | 4 459 | 318 433 | 12 473 | 137 651 | 25 049 | 62 888 |
| 1 JORDBRUK, SKOGBRUK, FISKE OG FANGST | - | 32 | - | - | - | - | 201 | - | - | - |
| 11 Jordbruk | - | 32 | - | - | - | - | 201 | - | - | - |
| 12 Skogbruk | - | - | - | - | - | - | - | - | - | - |
| 13 Fiske og fangst | - | - | - | - | - | - | - | - | - | - |
| 2 BERGVERKSDRIFT | - | - | - | - | - | - | - | - | - | - |
| 3 INDUSTRI | 13 444 | 702 | 2 198 | 1 234 | 981 | 262 162 | 4 971 | 37 305 | 14 540 | 23 173 |
| 31 Produksjon av nærings- midler, drikkevarer og tobakksvarer | 7 000 | 80 | 48 | 359 | 504 | 175 000 | 320 | 1 139 | 1 126 | 19 648 |
| 32 Produksjon av tekstil- varer, beklednings- varer, lær og lærvarer .. | - | - | - | - | - | - | - | - | - | - |
| 33 Produksjon av trevarer .. | 2 | 261 | 162 | 111 | 12 | 40 | 605 | 1 296 | 1 552 | 435 |
| 34 Treforedling, grafisk produksjon og forlags- virksomhet | - | - | - | - | 40 | - | - | - | - | 80 |
| 35 Produksjon av kjemiske produkter, mineralolje-, kull-, gummi- og plast- produkter | 6 188 | - | 1 056 | - | - | 68 068 | - | 21 405 | - | - |
| 36 Produksjon av mineralske produkter | - | - | - | 93 | - | - | - | - | 1 488 | - |
| 37 Produksjon av metaller .. | - | 90 | 340 | 331 | 30 | - | 405 | 10 880 | 6 289 | 1 440 |
| 38 Produksjon av verksted- produkter | 254 | 271 | 592 | 340 | 395 | 19 054 | 3 641 | 2 585 | 4 085 | 1 570 |
| 39 Industriproduksjon ellers | - | - | - | - | - | - | - | - | - | - |
| 4 KRAFT- OG VANNFORSYNING | - | - | - | - | - | - | - | - | - | - |
| 5 BYGGE- OG ANLEGGSVIRKSOMHET | 5 523 | 367 | 877 | - | 450 | 32 390 | 924 | 1 934 | - | 700 |

1) For English translation of industries, see table 18.

Tabell 101 (forts.). Arbeidskonflikter. Berørte lønnstakere og tapte arbeidsdager, etter næringsområde *Labour conflicts. Salaried employees and wage earners involved and working days lost, by division*

| Nr. Næring ¹⁾ | Berørte lønnstakere | | | | | Tapte arbeidsdager | | | | |
|--------------------------|---|-------|--------|------|-------|--------------------|-------|--------|-------|--------|
| | 1974 | 1975 | 1976 | 1977 | 1978 | 1974 | 1975 | 1976 | 1977 | 1978 |
| 6 | VAREHANDEL, HOTELL- OG RESTAURANTVIRKSOMHET | | | | | | | | | |
| | - | 3 | 16 | 118 | 2 | - | 72 | 1 098 | 840 | 506 |
| | 61-62 Engros- og agenturhandel, detaljhandel | | | | | | | | | |
| | - | 3 | 16 | 118 | 2 | - | 72 | 1 098 | 840 | 506 |
| | 63 Hotell- og restaurantdrift | | | | | | | | | |
| | - | - | - | - | - | - | - | - | - | - |
| 7 | TRANSPORT, LAGRING, POST OG TELEKOMMUNIKASJONER .. | | | | | | | | | |
| | 2 221 | 459 | 263 | 661 | 2 921 | 10 590 | 3 463 | 6 922 | 9 169 | 38 376 |
| | 71 Transport og lagring . | | | | | | | | | |
| | 2 221 | 320 | 263 | 661 | 2 921 | 10 590 | 3 200 | 6 922 | 9 169 | 38 376 |
| | 72 Post og telekommunikasjoner | | | | | | | | | |
| | - | 139 | - | - | - | - | 263 | - | - | - |
| 8 | BANK- OG FINANSIERINGSVIRKSOMHET, FORSIKRINGSVIRKSOMHET, EIENDOMSDRIFT OG FORRETNINGSMESSIG TJENESTEYTING | | | | | | | | | |
| | - | - | 18 000 | - | - | - | - | 90 000 | - | - |
| | 81 Bank- og finansieringsvirksomhet | | | | | | | | | |
| | - | - | 18 000 | - | - | - | - | 90 000 | - | - |
| | 82 Forsikringsvirksomhet | | | | | | | | | |
| | - | - | - | - | - | - | - | - | - | - |
| | 83 Eiendomsdrift og forretningsmessig tjenesteyting | | | | | | | | | |
| | - | - | - | - | - | - | - | - | - | - |
| 9 | OFFENTLIG, SOSIAL OG PRIVAT TJENESTEYTING | | | | | | | | | |
| | 961 | 1 719 | 232 | 416 | 105 | 13 291 | 2 842 | 392 | 500 | 133 |
| | Av dette | | | | | | | | | |
| | 91 Offentlig administrasjon, forsvar, politi og rettsvesen | | | | | | | | | |
| | - | - | 72 | - | 105 | - | - | 72 | - | 133 |
| | 92 Renovasjon og renngjøring | | | | | | | | | |
| | 940 | 204 | 160 | 350 | - | 12 220 | 204 | 320 | 350 | - |
| | 93 Undervisning, helse- og andre sosialtjenester | | | | | | | | | |
| | - | 1 494 | - | 66 | - | - | 1 588 | - | 150 | - |
| | 94 Kulturell tjenesteyting, underholdning og sport | | | | | | | | | |
| | 21 | 21 | - | - | - | 1 071 | 1 050 | - | - | - |
| | 95 Personlig tjenesteyting | | | | | | | | | |
| | - | - | - | - | - | - | - | - | - | - |

1) For English translation of industries, see table 18.

OVERSIKT OVER STATISTIKK SOM INNEHOLDER SYSSELSETTINGSOPPLYSNINGER OG
SOM UTARBEIDES ELLER OFFENTLIGGJØRES AV STATISTISK SENTRALBYRÅ

| Næring | Publisering Kontor | Omfang | Hyppighet | Grunnlag | Tellings- tidspunkt eller periode | Offentlig- gjørings- tidspunkt | Minste geografiske enhet | Fineste nærings- spesifisering | Skilles det mellom menn og kvinner? | Opplysnin- ger om arbeidstid | Andre opp- lysninger |
|---------------|--|--|-----------------------|---|--|---|--------------------------------|--|---|------------------------------------|---|
| Alle næringer | Arbeidskraft-undersøkelsen (AKU) 6. ktr. | Personer mellom 16-74 år | Kvartalsvis | Utvalg | En uke hvert kvartal | Tellingstids- pkt. + 1½ mnd. | Handelsfelt | 3. siffer | Ja | Ja | Alder, yrkesaktivitet, arbeidsyrkesstatus, ektesk.status for kvinner, yrkesstatus, fravørsårsak, hovedsakelig virksomhet til arbeidssøkere uten arbeidsinntekt, måte å søke arbeid på for arb. søker uten arb. inntekt, yrke, utdanning |
| Alle næringer | Folketellingen Folketell.-ktr. | Alle sysselsatte 16 år og over | 10 år | Totaltelling | 1/11 år før tellingsår til 31/10 tellingsår | 2-3 år etter tellings- tidspunkt | Tellingskrets | 3.-4. siffer | Ja | Timeintervaller | Alder, ektesk.status, ant. hj.værende barn under 16 år, yngste hj.værende barns alder, yrke, yrkesstatus, arbeids- stedskom., utdanning. |
| Alle næringer | Nasjonalregnskap 10. ktr. | Sysselsatte | Årlig | Sammendrag av opplysn. fra mange kilder | | Økon. Utsyn (febr. år t+1) Egen publ. ca. juli år t+1 | Landet | 3. siffer NR-sektor | Nei | Nei | Årsverksoppgaver fordelt på selvstendige og lønnstakere. |
| Alle næringer | Arbeidsmarkedstatistikk 6. ktr. | Yrkesaktive fremmede statsborgere | Årlig Siste gang 1973 | Totaltelling | 31. august | Ukehefte nov./des. | Politi- distrikt | 3.siffer | Ja | | Yrke, alder, statsborgerskap |
| Alle næringer | Skattestatistikk 8. ktr. | Alle skattytere | Årlig | Totaltelling | Kalenderår | Ca. 1 år etter | Kommune | Ingen | Ja | Nei | Alder, yrkesstatus |
| Alle næringer | Inntekts- og formuesstatistikk 8. ktr. | Inntekts- takere | 3. hvert år | Utvalg | Kalenderår | Ca. 2 år etter | Fylke | Spesielle grupperinger | Ja | Helårs/delårs | Alder, hushold- ningssammen- setning, sosio- økonomisk gruppe, ekteskapelig status, geografisk område |
| Alle næringer | Bedriftsteling 1974 Bedr.tell.-ktr. | Eiere, fam.-arb., ansatte i næring 2,3, 4,5,6,7112, 7113,7114,7115, 7116,7122, 71231,71233, 71234,71239, 7131,7191, 7192,8103, 8319, 832,833,9201, 9202,9209, 93318,935, 9411,9412, 94141,94143, 951,952,959 | Ca. hvert 10. år | Totaltelling | Sysselsatte ved utgangen av febr., apr., juni, sept., nov. | Fra 20/3 1976 til 31/12 1977 | Kommune | 5. siffer for landet, 4. siffer for fylke, 3. siffer for kommune | Nei | Nei | |

| Næring | Publisering Kontor | Omfang | Hypighet | Grunnlag | Tellings- tidspunkt eller periode | Offentlig- gjørings- tidspunkt | Minste geografiske enhet | Fineste nærings- spesifisering | Skilles det mellom menn og kvinner? | Opplysnin- ger om arbeidstid | Andre opp- lysninger |
|---|---|--|--|---|---|--|---|--|---|--|--|
| Alle næringer | Helårs- og hel- tidssysse- ltes inntekter 1970 Husholdningenes inntekter 1970 3. ktr. | Sysse- ltsatte: Personer og husholdninger | 10 år | Totaltelling basert på folketelling og skatte- statistikk | Kalenderår | 1977 | Kommune | 2. siffer | Ja | Ja | Inntekt, formue, alder, ekteskape- lig status, utdan- ning, yrke, yrkes- status, bosteds- strøk, arbeids- stedskommune, kilde til livs- opphold, hushold- ningstype, fødeland |
| 2 Bergverk 3 Industri 5 Bygg og anlegg | Regional sys- selsettings- statistikk 6. ktr. | Sysse- ltsatte i næringene | Kvartalsvis | Utvalg | Første gang 1. kv. 1975 | Ukehefte og nye distr.tall hvert kvartal | Arbeidskon- 2. siffer for tordistrikt fylke | 2. siffer for 1. siffer for arb.ktr.distr. | Ja | Ja | |
| 11 Jordbruk | Jordbruks- tellinga 2. ktr. | Bruker, Ektemake, familiemedlem, ansatte | Hvert 10. år | Totaltelling bruk over 5 dekar jord- bruksareal | Fra 14/4 året før til 13/4 i + 1 | Tellingsår | Kommune | 11 | Ja | Dagsverk | Opplysninger om brukers og ekte- felles arbeid utenom bruket etter næring |
| | Jordbruks- statistikk 2. ktr. | " | 3. og 7. år etter hver fullst. telling | Utvalg | " | " | Fylke | 11 | Ja | Dagsverk/time- verk. Enkelte telling gir opplysninger om arbeidsdagens lengde | Opplysninger om arbeidstid utenom bruket for bruker og ektemake |
| 11 Jordbruk | Hagebrukstel- ling 1974 2. ktr. | Sysse- ltsatte | Hvert 10. år | Totaltelling for hagebruk over en viss størrelse | 14/4-73- 13/4-74 | August -75 | Kommune | 11 | Ja | Dagsverk | Opplysninger om dagsverk for menn og kvinner |
| 11 Jordbruk | Lønn-ansatte i jordbruk 8. ktr. | Arbeidere: jordbruk, gartneri og hagebruk | Årlig | Alle bruk 150 dekar | September | 1. kvartal året etter | Hele landet | Skille jordbruk gartnerier | Ja | Heltids ansatte | Alder, yrke |
| 12 Skogbruk | Skogbrukstel- linga 1967 2. ktr. | Arbeidskraft- forbruket | Ca. hvert 10. år | Totaltelling | 1. sept. 1966- 1. sept. 1967 | Tellingstids- pkt. + 2 år | Kommune | 3. siffer | Nei | Dagsverk | |
| | Skogstati- stikk 2. ktr. | Sysse- ltsatte | Årlig | Flere kilder | | Årsskiftet | Riket | 2. siffer | Nei | Timeverk i fløting | Arbeidssøkere og ledige plasser |
| | Utvalgstelling for skogbruket 2. ktr. | Eiere og familiemed- lemmer | Årlig | Utvalg | Kalenderår/ driftsår | Ukehefte i febr.-mars | 6 særskilte landsdeler | 3. siffer | Nei | Dagsverk for eierne | |
| 13 Fiske og fangst | Fiskeri- statistikk Utarbeides av Fiskeridirek- toratet | Antall fiskere | Årlig | Oppgaver fra fiskeridirek- toratet | Utg. av året | Publiseres av Fiskeridir. Også i Stat. årbok 2 år et. tellingstidsp. | Fylke | 1301 | Nei | Nei | Fiske som yrke |
| | Fiskeritelling 2. ktr. | Antall fiskere | Hvert 10. år | Totaltelling | 1/10-70- 30/9-71 | Nov.-73 | Kommune | 1301 | Ja | Ukeverk pr. kvartal | Sivilstand, alder, fiske som levevei |
| 13 Fiske og fangst | Fiskeristati- stikk 6. ktr. | Antall fiskere | " " " | Utvalgstel- ling | 1/10-74- 30/9-75 | Juni -76 | Kommune | 13 | Nei | Ukeverk | Alder Fiskernes deltaking i fiske og annet arbeid |

| Næring | Publisering Kontor | Omfang | Hypighet | Grunnlag | Tellings- tidspunkt eller periode | Offentlig- gjørings- tidspunkt | Minste geografiske enhet | Fineste nærings- spesifisering | Skilles det mellom menn og kvinner? | Opplysnin- ger om arbeidstid | Andre opp- lysninger |
|--|--|---|--------------------|---|--|--------------------------------------|-------------------------------------|--------------------------------------|---|------------------------------------|---|
| 2 Bergverk 3 Industri | Industri- statistikk 5. ktr. | Eiere Funksjonærer Arbeidere | Årlig | Totaltelling | Kalenderår | Beg. av desember T + 1 | Kommune | 5. siffer | Nei | Nei | Timeverk for arb. Foreløpige tall for syss. i alt publ. ca. 2 mnd. tidligere |
| | Regnskaps- statistikk 5. ktr. | Sysselsatte | Årlig | Totaltelling i foretak >50 eller sysselsatte | Utgangen av desember i regnskapsåret | Beg. av desember T + 1 | Riket | 5. siffer | Nei | Nei | |
| 3 Industri | Lønn - indu- striarbeidere (Lønnstilling) 8. ktr. | Industriarb. | Hvert 6. år | Totaltelling: bedrifter >5 arbeidere (sysselsatte) | 3. kvartal | 1. kvartal året etter | Fylke | 3. siffer + tariffområde | Ja | Delvis | Alder, yrke |
| 41 El. og gassfor- syning | Elektrisitets- statistikk 5. ktr. | Sysselsatte | Årlig | Totaltelling | Kalenderår | Ca. 25/9 T + 1 | El.område | 5. siffer | Nei | Nei | |
| 5 Bygge- og anleggs- virksom- het | Bygge- og an- leggsstati- stikk 5. ktr. | Eiere Funksjonærer Arbeidere | Årlig | Totaltelling: store bedr. Utvalg: små bedrifter (<5 syssel- satte) | Kalenderår | Ca. 15/11 T + 1 | Riket | 5. siffer | Nei | Nei | Timeverk for arbeidere |
| | Lønn - borefartøyer og verksted- plattformer 8. ktr. | Ansatte | Årlig | Totaltelling | November | 1. kvartal år T + 1 | - | 5023 | Ja | Nei | Yrke |
| 61 og 62 Varehandel | Varehandels- statistikk 5. ktr. | Tallet på års- verk for eiere og andre syssel- satte i alt | Årlig | Totaltelling | Kalenderår | Ca. 20/12 T + 1 | Kommune | 5. siffer | Nei | Nei | |
| 611-13 | Regnskaps- statistikk | Se under Bergverk og Industri | | | | | | 5. siffer | | | |
| | Lønn - ansatte i varehandel 8. ktr. | Ansatte | Årlig | Totaltelling og utvalg annethvert år | 1. mars | 3. kvartal | Fylke når total- telling | Næringsgruppe | Ja | Heltid/ deltid | Alder, yrke |
| 63 | Lønn - hotell og rest.arb. 8. ktr. | Ansatte (månedslønne og prosentlønte) | 2 ganger i året | Totaltelling | April, oktober | 3. kvartal 2. kvartal | Oslo/ landet ellers | 63 (-6322) | Ja | Heltid/ deltid | Alder, yrke |
| 711 Land- transport | Rutebil- statistikk 4. ktr. | Sysselsatte i bedrifter med rutebilkonsesjon | Årlig | Totaltelling | Kalenderår | Ca. 15/4 T + 2 | Fylker | 71121 | Nei | Timeverk/ årsverk | Opplysning om arbeidets art |
| 7111 Jernbane- transport | Samferdsels- statistikk 4. ktr. | Drifts- personale i NSB | Annenhver måned | Totaltelling | Gj.snitt for 2. mnd.periode | Ca. 2 mnd. etter | Administra- sjonsdis- trikter | 7111 NSB | Nei | Nei | Fagområder, tjenestegrupper |
| 712 Sjøtran- sport | Samferdsels- statistikk 4. ktr. | Befal og mann- skap på norske handelsskip på over 100 tonn i uten- og innenriks fart Både norske og utenlandske sjøfolk | Årlig | Totaltelling | 1. november | Oktober år T + 1 | Kommune | 7121 og 7122 | Ja | Nei | Yrke og alder |

| Næring | Publisering Kontor | Omfang | Hyppighet | Grunnlag | Tellings- tidspunkt eller periode | Offentlig- gjørings- tidspunkt | Minste geografiske enhet | Fineste nærings- spesifisering | Skilles det mellom menn og kvinner? | Opplysnin- ger om arbeidstid | Andre opp- lysninger |
|---|--|--|-------------------|--|---|--------------------------------------|--|--|---|------------------------------------|---|
| 712 Sjøtran- sport | Samferdsels- statistikk 4. ktr. | Syssetsetting i konsesjons- pliktige ruter | Årlig | Totaltelling | Gjennomsnittlig syssetsetting når ruten er i drift | Ca. 15/10 år T + 1 | Landsdeler | 5. siffer | Nei | Nei | |
| 712 Sjøtran- sport | Samferdsels- statistikk 4. kontor | Besetning for frakte- fartøyer | Hvert 5. år | Totaltelling | August- oktober | Ca. 1/11 år T + 1 | Hele landet | 71221 og deler av 5. siffer- nivå ellers | Nei | Nei | |
| 7121 Utenriks sjøfart | Lønn - sjøfolk i utenriksfart 8. ktr. | Sjøfolk i utenriksfart | Årlig | Totaltelling i skip > 100 tonn | Mars | 3. kvartal | Hele landet | 7121 | Nei | Nei | Yrke |
| 7122 Innenriks sjøfart | Lønn - sjøfolk i innenriks sjøfart 8. ktr. | Sjøfolk i innenriksfart | Årlig | Totaltelling, skip > 100 tonn i innen- riks rutebart | November | 1. kvartal år T + 1 | Hele landet | Innenriks rutebart | Nei | Nei | Yrke |
| | Lønn - sjøfolk på forsynings- skip 8. ktr. | Sjøfolk på forsynings- skip | Årlig | Totaltelling | Mars | 3. kvartal | - | | Nei | Nei | Yrke |
| 71234 Lasting og lossing | Lønn - laste- og losse- arbeidere 8. ktr. | Laste- og lossearbeidere | Kvartalsvis | Oppgave for enkelte bedrifter | Kvartaler etter | Kvartalet etter | "Områder", særskilt for statistikken | 71234 | Bare menn | For faste arbeidere | |
| 7201 Post | Samferdsels- statistikk. Norges Post- verk Stat. årbok 4. ktr. | Tjenestemenn i postverket | Årlig | Totaltelling | Utgangen av året | Ca. nov. år T + 1 | Hvert post- kontor | 7201 | Nei | Nei | Yrke, arbeidsområde |
| 7202 Telekom- munika- sjon | Samferdsels- statistikk. Publikasjon fra Televerket 4. ktr. | Tjenestemenn i Televerket | Årlig | Totaltelling | Utgangen av året | Ca. nov. år T + 1 | Arbeidssted innen tele- distrikt | 7202 | Nei | Nei | Årsverk, lønns- klasse, arbeids- sted, yrke |
| 81 Bankvirk- somhet | Lønn - ansatte i bankvirk- somhet 8. ktr. | Syssetsatte | Årlig fra 1975 | Totaltelling | 1. september | 1. kvartal år T + 1 | Fylke | Norges Bank/ private banker | Ja | Heltid/ deltid | Alder, yrke |
| 82 For- sikrings- virksomhet | Lønn - ansatte i forsikrings- virksomhet 8. ktr. | Syssetsatte | Årlig fra 1975 | Totaltelling | 1. september | 1. kvartal år T + 1 | Oslo/landet ellers | Forsikring | Ja | Heltid/ deltid | Alder, yrke |
| 83241 Arkitek- ter og rådgiv- ende in- geniører | 5. ktr. | Eiere Andre sysset- satte | Årlig | Bedrifter ≥ 3 syssetsatte | Kalenderår | Ca. 7/12 år T + 1 | Fylke | 5. siffer | Nei | Nei | Utførte årsverk for alle sysset- satte |
| 91-93 Offentlig tjeneste- yting | Lønns- og syssetsettings- statistikk for statsansatte lønn 8. ktr., 6. ktr. | Statsansatte lønt etter regulativ- lønn 8. ktr., 6. ktr. | Årlig | Statens sen- trale tjenes- temanns- register | 1. oktober | 1. kvartal år T + 1 | Kommune | 5. siffer- nivå og etater | Ja | Heltid/ deltid | Alder, utdanning |
| | Lønns- og syssetset- tingsstati- stikk for skoleverket 8. ktr., 6. ktr. | Ansatte i skoleverket ikke med i sysset- settings- statistikk for statsansatte | Årlig | Sentralt tjeneste- mannsregister for skole- verket | 1. oktober | 2. kvartal år T + 1 | Kommune | 5. siffer- nivå | Ja | Heltid/ deltid | Alder, utdanning |

| Næring | Publisering Kontor | Omfang | Hyppighet | Grunnlag | Tellings- tidspunkt eller periode | Offentlig- gjørings- tidspunkt | Minste geografiske enhet | Fineste nærings- spesifisering | Skilles det mellom menn og kvinner? | Opplysning- ger om arbeidstid | Andre opp- lysninger |
|--------------------|---|---------------------------|---|--|--|--------------------------------------|--|---------------------------------------|---|-------------------------------------|--|
| Kommune Ansatte | Lønn - kommu- nale arbeids- takere 3. ktr. | Kommuneansatte | Årlig | Totaltelling | Oktober | 1. kvartal år T + 1 | Fylke | Brannvesen/ Feiervesen skilt ut | Ja | Nei | Alder, yrke |
| 931 | Under- vis- ning 7. ktr. | Utdannings- statistikk | Lærere | Årlig | Sentralt tj.- reg. og reg. for skole- verket | 1. oktober | Kommune | 5. siffernivå | Ja | Ja | Alder, utdanning |
| 93181 | " | Statistisk årbok | Alle ansatte unntatt adm. og service- arbeid | Annethvert år | Totaltelling | Kalenderår | Kommune | 5. siffernivå | Nei | Nei | Utdanningsnivå for vitenskape- lig personell |
| 93,91 | Lege- stati- stikk | 1. ktr. | Personer med med.embets- eksamen | Årlig | Totaltelling | 20. januar | Legedistrikt | 5. siffernivå | Ja | I 72- stati- stikken | Alder, yrke |
| 9333- 9338 | Helse- stati- stikk | 1. ktr. | Tannleger, jordmødre, sykepleiere, utdannet per- sonale ved apotek | Årlig | Totaltelling | Utgangen av året | Fylke, (Legedistrikt i Stat. fylkeshefte) | - | Nei | Nei | |
| 9336 | Helse- stati- stikk | 1. ktr. | Hjemmesyke- pleiere | Årlig | Totaltelling | Utgangen av året | Fylke | - | Nei | Delvis | Utdanning |
| 93412 | Barne- omsorg | 9. ktr. | Førskolelærere og andre an- satte i barnehager | Årlig | Totaltelling for visse typer av in- stitusjoner | Kalenderår | Kommune | Omfatter 93412 | Nei | Delvis | |
| 9345 | Sosial hjemme- hjelp | 9. ktr. | Hjemmehjel- pere | Årlig | Totaltelling | Kalenderår | Kommune | Omfatter deler av 9345 | Nei | Delvis | Utdanning, hjelpeordn. art. |
| 93 | Lønn - ansatte i helse- stell | 8. ktr. | Ansatte i helsev. og barneomsorg | Periodiske tellinger, siste 1. mai 1973 | Totaltelling | 1. mai | Fylker | Kan gis på 5. siffer | Ja | Delvis | Alder, yrke |
| 9335 | Syke- hus- stati- stikk | 1. ktr. | Personale ved sykehus og sykehjem | Årlig | Totaltelling | Utg. av året | Fylke. (Kommune i Stat. fylkeshefte) | Spesiell gruppering | Nei | Nei | Hovedstilling/ bistilling |
| 9336 | Psykia- triske sykehus | 1. ktr. | Personale ved psykiatriske sykehus og sykehjem | Årlig | Totaltelling | Utg. av året | Hele landet | " | Nei | Nei | Hovedstilling/ bistilling |
| 9337 | Helse- stati- stikk | 1. ktr. | Personale i institusjoner for psykisk utviklings- hemmede | Årlig | Totaltelling | Utg. av året | Adm. omr. (14 områder basert på fylker) | " | Nei | Nei | Hovedstilling/ bistilling |
| 934 | Sosiale tjenes- ter og velferds- arbeid | 9. ktr. | Personale ved institusjoner og sosial- kontor | Hvert 3. år | Totaltelling | 30/4 -78 | Kommune | 5. siffernivå | Ja | Delvis | Alder, utdanning yrke, når ansatt |
| 9413 N R K | Samferdsels- statistikk NRK årbok 4. ktr. | Sysselsatte: NRK | Årlig | Totaltelling | 31/12 | Ca. juli | | | Nei | | Arbeidsområder |
| 95130 | Stat. over bilverk- st. mv. | 5. ktr. | Eiere Andre sysselsatte | Hvert 3. år, første gang før 1978 | Bedrifter ≥ 3 sysselsatte | Kalenderår | Fylke | 5. siffer | Nei | Nei | Årsverk utført av alle sysselsatte |

STATISTISK SENTRALBYRA
Underavdelingen for
intervjuundersøkelser
Postboks 8131 Dep., Oslo 1
Tlf. (02)*41 38 20

Intervjuerens navn: -----

Intervjuerens nr.: -----

ARBEIDSKRAFTUNDERSØKELSEN
4. kvartal 1978

UNDERGITT TAUSHETSPLIKT

Skjematype

Utv.omr.nr.

Ar-Kvartal-Gang

Husholdningsnr.

| | | | | | |
|---|---|---|--|---|------|
| | | | | 1 | 1 |
| | | | | | 2-4 |
| 7 | 8 | 4 | | | 5-8 |
| | | | | | 9-12 |

| | | | | | |
|---|--|---|--|---|--|
| Navn og adresse | | Fødselsdag-mnd.-år | | Personnr. | |
| | | | | 13-23 | |
| 1. Utførte De inntektsgivende arbeid av minst en times varighet i forrige uke? | | 24 | | 9. Hva gjorde De hovedsakelig i forrige uke? | |
| 1 <input type="checkbox"/> Ja → 2 | | 2 <input type="checkbox"/> Nei → 3 | | 1 <input type="checkbox"/> Var syk → 14 | |
| 2 <input type="checkbox"/> Ja → 2 | | 2 <input type="checkbox"/> Nei → 3 | | 2 <input type="checkbox"/> Utførte husarbeid hjemme → 10 | |
| 2. Hvor mange timer arbeidet De i forrige uke? Ta med overtidarbeid og ekstrarbeid, også ekstrarbeid hjemme i forbindelse med arbeidet. | | 25-26 | | 3 <input type="checkbox"/> Gikk på skole/studerte → 10 | |
| Under 21 timer → 7 | | 21 timer og over → 21 a | | 4 <input type="checkbox"/> Var inne til 1. gangs militær- eller sivilarbeidstjeneste → 14 | |
| 3. Har De inntektsgivende arbeid som De var borte fra i forrige uke? | | 27 | | 5 <input type="checkbox"/> Var arbeidsufør → 14 | |
| 1 <input type="checkbox"/> Ja → 8 | | 2 <input type="checkbox"/> Nei → 4 | | 6 <input type="checkbox"/> Var pensjonist/sluttet i arbeid → 10 | |
| 4. Er De selv eller noen i Deres husholdning selvstendig yrkesutøver (f.eks. gårdbruker eller eier av egen butikk eller verksted)? | | 28 | | 7 <input type="checkbox"/> Var uten arbeid → 10 | |
| 1 <input type="checkbox"/> Ja → 5 | | 2 <input type="checkbox"/> Nei → 9 | | 8 <input type="checkbox"/> Opptatt med annet (spesifiser): → 10 | |
| 5. Utførte De noe arbeid uten fast avtalt lønn i denne virksomheten i forrige uke? | | 29 | | 10. Forsøkte De å få inntektsgivende arbeid for forrige uke? Vi tenker her på forsøk som ble gjort i løpet av de siste 2 måneder, for å få arbeid som De kunne ha påtatt Dem i forrige uke. | |
| 1 <input type="checkbox"/> Ja → 6 | | 2 <input type="checkbox"/> Nei → 9 | | 1 <input type="checkbox"/> Ja → 11a | |
| 6. Hvor mange timer arbeidet De i denne virksomheten i forrige uke? | | 30-31 | | 2 <input type="checkbox"/> Nei → 14 | |
| Under 21 timer → 7 | | 21 timer og over → 21 a | | 11a. På hvilken måte forsøkte De å skaffe Dem inntektsgivende arbeid? | |
| 7. Hva regner De selv var Deres viktigste gjøremål i forrige uke? | | 32 | | 1 <input type="checkbox"/> Kontaktet arbeidsformidlingen | |
| 1 <input type="checkbox"/> Utførte inntektsgivende arbeid → 21 a | | 2 <input type="checkbox"/> Utførte husarbeid hjemme → 21 a | | 2 <input type="checkbox"/> Svarte på annonse/annonserte selv | |
| 2 <input type="checkbox"/> Utførte husarbeid hjemme → 21 a | | 3 <input type="checkbox"/> Gikk på skole, studerte → 21 a | | 3 <input type="checkbox"/> Kontaktet mulig arbeidsgiver | |
| 3 <input type="checkbox"/> Gikk på skole, studerte → 21 a | | 4 <input type="checkbox"/> Var inne til 1. gangs militær- eller sivilarbeidstjeneste → 21 a | | 4 <input type="checkbox"/> Annen måte (spesifiser): | |
| 4 <input type="checkbox"/> Var arbeidsufør → 21 a | | 5 <input type="checkbox"/> Var pensjonist - sluttet i arbeid → 21 a | | b. På hvilken måte skaffet De Dem det arbeidet som De skal begynne i? | |
| 5 <input type="checkbox"/> Var arbeidsufør → 21 a | | 6 <input type="checkbox"/> Var pensjonist - sluttet i arbeid → 21 a | | 12. Hvor mange uker er det siden De begynte å søke arbeid? | |
| 6 <input type="checkbox"/> Var pensjonist - sluttet i arbeid → 21 a | | 7 <input type="checkbox"/> Var uten arbeid → 21 a | | 37-38 | |
| 7 <input type="checkbox"/> Var uten arbeid → 21 a | | 8 <input type="checkbox"/> Opptatt med annet (spesifiser): → 21 a | | 1 uker → 14 | |
| 8 <input type="checkbox"/> Opptatt med annet (spesifiser): → 21 a | | | | 13. Hvor mange uker er det siden De ble permittert uten lønn? | |
| | | | | 37-38 | |
| | | | | 1 uker → 21b | |
| | | | | 14. Har De i løpet av de siste 12 måneder hatt inntektsgivende arbeid | |
| | | | | 39 | |
| | | | | 1 <input type="checkbox"/> Ja → 15 | |
| | | | | 2 <input type="checkbox"/> Nei Hvis ja på spm. 10 eller kryss i rute 5 på spm. 8 → 21c | |
| | | | | For andre → 16 | |
| 8. Hva var den viktigste grunnen til at De var borte fra Deres arbeid i forrige uke? | | 33 | | 15. Hva var den viktigste grunnen til at De sluttet i Deres forrige arbeid? | |
| 0 <input type="checkbox"/> Var ufrivillig permittert uten lønn → 13 | | 1 <input type="checkbox"/> Skolegang/studier → 21 b | | 0 <input type="checkbox"/> Sesongarbeid/annet kortvarig tidsavgrenset arbeid | |
| 1 <input type="checkbox"/> Skolegang/studier → 21 b | | 2 <input type="checkbox"/> Permisjon p.g.a. svangerskap/fødsel → 21 b | | 1 <input type="checkbox"/> Inngåelse av ekteskap, svangerskap/fødsel | |
| 2 <input type="checkbox"/> Permisjon p.g.a. svangerskap/fødsel → 21 b | | 3 <input type="checkbox"/> Arbeidsstans p.g.a. tekniske forhold eller værforhold. Var uten oppdrag → 21 b | | 2 <input type="checkbox"/> Oppnådd pensjonsalder | |
| 3 <input type="checkbox"/> Arbeidsstans p.g.a. tekniske forhold eller værforhold. Var uten oppdrag → 21 b | | 4 <input type="checkbox"/> Arbeidskonflikt → 21 b | | 3 <input type="checkbox"/> Videre utdanning | |
| 4 <input type="checkbox"/> Arbeidskonflikt → 21 b | | 5 <input type="checkbox"/> Skal begynne i nytt arbeid innen 30 dager → 11 b | | 4 <input type="checkbox"/> Svekket helse | |
| 5 <input type="checkbox"/> Skal begynne i nytt arbeid innen 30 dager → 11 b | | 6 <input type="checkbox"/> Ferie → 21 b | | 5 <input type="checkbox"/> Likte ikke arbeidet/arbeidsforholdene | |
| 6 <input type="checkbox"/> Ferie → 21 b | | 7 <input type="checkbox"/> Egen sykdom eller skade → 21 b | | 6 <input type="checkbox"/> For lang arbeidsreise/upassende arbeidstid | |
| 7 <input type="checkbox"/> Egen sykdom eller skade → 21 b | | 8 <input type="checkbox"/> Sykdom i hjemmet → 21 b | | 7 <input type="checkbox"/> Var ikke lønnsomt | |
| 8 <input type="checkbox"/> Sykdom i hjemmet → 21 b | | 9 <input type="checkbox"/> Repetisjonsøvelse eller annen grunn (spesifiser): → 21 b | | 8 <input type="checkbox"/> Ble oppsagt/bedriften nedlagt | |
| 9 <input type="checkbox"/> Repetisjonsøvelse eller annen grunn (spesifiser): → 21 b | | | | 9 <input type="checkbox"/> Annen grunn (spesifiser): | |
| | | | | Hvis IO har svart ja på spm. 10 → 21c | |
| | | | | For andre → 16 | |

| <p>16. TIL INTERVJUEREN: FOR MILITÆRE I FØRSTEGANGSTJENESTE, KRYSS I RUTE 4 PÅ SPM., 9 GÅ TIL SPM. 26. FOR ANDRE GÅ TIL SPM. 17.</p> <p>17. Det kan være mange grunner til at folk ikke tar inntektsgivende arbeid. Det kan f.eks. være vanskelig å få passende arbeid. Det kan også skyldes oppgaver hjemme, svak helse, eller det kan rett og slett være at en ikke har behov for eller ikke ønsker å gå ut i arbeidslivet. Vil De si at De har behov for eller kunne ønske å ha inntektsgivende arbeid?</p> <p>41</p> <p>1 <input type="checkbox"/> Ja → 18</p> <p>2 <input type="checkbox"/> Ja, under visse forutsetninger → 18</p> <p>3 <input type="checkbox"/> Nei, ikke noe videre → 26</p> <p>4 <input type="checkbox"/> Spørsmålet ikke stilt → 26</p> | <p>26. Er De ugift gift eller før gift?</p> <p>53</p> <p>1 <input type="checkbox"/> Ugift</p> <p>2 <input type="checkbox"/> Gift</p> <p>3 <input type="checkbox"/> Før gift</p> | | | | | | | | | | | | | | | | | |
|---|---|---|-----------------|--|---|--|--|--|--|--|--|--|--|--|--|--|--|--|
| <p>18. Var mangel på passende arbeid den viktigste grunnen til at De ikke søkte arbeid? Med passende arbeid tenker vi bl.a. på arbeidets art, arbeidstid og reisetid.</p> <p>42</p> <p>1 <input type="checkbox"/> Ja → 20</p> <p>2 <input type="checkbox"/> Nei → 19</p> | <p>SPØRSMÅL 27-33 STILLES BARE TIL EN PERSON I HUSHOLDNINGEN, MEN SVARENE OVERFØRES TIL INTERVJUSKJEMAENE FOR DE RESTERENDE MEDLEMMER AV HUSHOLDNINGEN</p> <p>27. Hvor mange personer bor det i leiligheten? 54-55 Hvis 2 eller flere personer → 28 Hvis én person → 32</p> | | | | | | | | | | | | | | | | | |
| <p>19. Hva var da den viktigste grunnen?</p> <p>43</p> <p>1 <input type="checkbox"/> Mangler hjelp til barnepass 5 <input type="checkbox"/> Høy alder</p> <p>2 <input type="checkbox"/> Mangler hjelp hjemme 6 <input type="checkbox"/> Svak helse</p> <p>3 <input type="checkbox"/> Mangler hjelp til å pleie syke 7 <input type="checkbox"/> Annen grunn (spesifiser):</p> <p>4 <input type="checkbox"/> Gikk på skole/studerte</p> | <p>28. Er det noen av disse som krever regelmessig tilsyn eller pleie på grunn av sykdom eller uførhet?</p> <p>56</p> <p>1 <input type="checkbox"/> Ja</p> <p>2 <input type="checkbox"/> Nei</p> <p>Hvis ja: 57 Hvor mange? <input type="checkbox"/> Antall syke eller uføre</p> | | | | | | | | | | | | | | | | | |
| <p>20 a. Hvilke krav vil De stille til et arbeid for at det skal passe for Dem?</p> <p>1.krav 2.krav</p> <p>44 45</p> <p>1 <input type="checkbox"/> Finnes ikke arbeid. Ingen krav</p> <p>2 <input type="checkbox"/> Deltidsarbeid</p> <p>3 <input type="checkbox"/> Fleksibel arbeidstid</p> <p>4 <input type="checkbox"/> Arbeid i nærheten av hjemmet</p> <p>5 <input type="checkbox"/> Lett arbeid</p> <p>6 <input type="checkbox"/> Arbeid i samsvar med egne kvalifikasjoner og evner</p> <p>7 <input type="checkbox"/> Annet krav (spesifiser):</p> <p>8 <input type="checkbox"/> Bare ett krav</p> | <p>29. Hvor mange barn under 16 år er det i leiligheten? 58 Hvis 1 eller flere barn → 30 Hvis ingen barn → 32</p> | | | | | | | | | | | | | | | | | |
| <p>20 b. Hvis De kunne få inntektsgivende arbeid, hvor raskt ville De da ønske å begynne i arbeid?</p> <p>1 <input type="checkbox"/> Med en gang → 26</p> <p>2 <input type="checkbox"/> Innen en måned → 26</p> <p>3 <input type="checkbox"/> Innen et halvt år → 26</p> <p>4 <input type="checkbox"/> Senere → 26</p> <p>5 <input type="checkbox"/> Vet ikke → 26</p> | <p>30. Hvor gammelt er det yngste barnet? 59-60 Antall fylte år Hvis 7 år eller over → 32</p> <p>31. Var barnet/noen av barna i barnehage, på daghjem eller hos dagmamma i forrige uke? 61 1 <input type="checkbox"/> Ja 2 <input type="checkbox"/> Nei</p> | | | | | | | | | | | | | | | | | |
| <p>21 a. Hvor arbeide De hovedsakelig forrige uke? Bedriftens navn: _____ Bedriftens adresse (poststed, postnr.): _____ → 22</p> <p>Aldri vært yrkesaktiv <input type="checkbox"/> → 26</p> | <p>32. Hadde De noe leid hjelp til husarbeidet i forrige uke? 62 1 <input type="checkbox"/> Ja → 33 2 <input type="checkbox"/> Nei → 34</p> | | | | | | | | | | | | | | | | | |
| <p>22. Hva slags virksomhet er det? Virksomhetens art: _____</p> <p>46-47 For Byrået 48</p> | <p>33. Hvor mange timer hadde De leid hjelp i forrige uke? 63-64 Antall timer</p> | | | | | | | | | | | | | | | | | |
| <p>23. Er dette enkeltmannsfirma, ansvarlig selskap, aksjeselskap e.l. eller offentlig virksomhet? 49</p> <p>1 <input type="checkbox"/> Enkeltmannsfirma → 24</p> <p>2 <input type="checkbox"/> Ansvarlig selskap → 24</p> <p>3 <input type="checkbox"/> Aksjeselskap e.l. → 25</p> <p>4 <input type="checkbox"/> Offentlig virksomhet → 25</p> | <p>SPØRSMÅL 34-36 STILLES TIL PERSONER SOM ER MERKET "UTD" PÅ IO-LISTEN.</p> <p>34. Hvilken allmennutdanning har De fullført? (KRYSS AV FOR HØYESTE UTDANNING) 65</p> <p>1 <input type="checkbox"/> 7-årig folkeskole eller kortere 6 <input type="checkbox"/> Real- eller middelskole, grunnskolens 10. år</p> <p>2 <input type="checkbox"/> 1-årig framhalds- eller fortsettelsesskole 7 <input type="checkbox"/> Folkehøgskole, 2.års kurs</p> <p>3 <input type="checkbox"/> 2-årig framhalds- eller fortsettelsesskole 8 <input type="checkbox"/> Artium eller eksamen ved økonomisk gymnas</p> <p>4 <input type="checkbox"/> 9-årig grunnskole 9 <input type="checkbox"/> Uoppgitt eller ingen utdanning</p> <p>5 <input type="checkbox"/> Folkehøgskole (ungdoms- eller fylkesskole) 1.års kurs</p> | | | | | | | | | | | | | | | | | |
| <p>24. Arbeide De som selvstendig, som ansatt eller som familiemedlem uten fast avtalt lønn? 50</p> <p>1 <input type="checkbox"/> Selvstendig</p> <p>2 <input type="checkbox"/> Ansatt</p> <p>3 <input type="checkbox"/> Familiemedlem</p> | <p>35. Har De fullført annen utdanning hvor skolegangen eller studiene normalt varer minst 5 måneder? 66 1 <input type="checkbox"/> Ja → 36 2 <input type="checkbox"/> Nei → 37</p> | | | | | | | | | | | | | | | | | |
| <p>25. Hva var Deres hovedyrke i denne virksomheten? Hovedyrke: _____</p> <p>51-52 Yrkeskode _____</p> | <p>36. Hvilken utdanning er dette? 67-68 For Byrået</p> <table border="1"> <thead> <tr> <th rowspan="2">Utdanningens art. (Oppgi kurstype, linje eller fagområde og eventuelt skolens navn)</th> <th colspan="2">Normal varighet</th> </tr> <tr> <th>For utd. på heltid, oppgi mnd. eller år</th> <th>For utd. på deltid, oppgi ca. timetall</th> </tr> </thead> <tbody> <tr><td> </td><td> </td><td> </td></tr> <tr><td> </td><td> </td><td> </td></tr> <tr><td> </td><td> </td><td> </td></tr> <tr><td> </td><td> </td><td> </td></tr> </tbody> </table> | Utdanningens art. (Oppgi kurstype, linje eller fagområde og eventuelt skolens navn) | Normal varighet | | For utd. på heltid, oppgi mnd. eller år | For utd. på deltid, oppgi ca. timetall | | | | | | | | | | | | |
| Utdanningens art. (Oppgi kurstype, linje eller fagområde og eventuelt skolens navn) | Normal varighet | | | | | | | | | | | | | | | | | |
| | For utd. på heltid, oppgi mnd. eller år | For utd. på deltid, oppgi ca. timetall | | | | | | | | | | | | | | | | |
| | | | | | | | | | | | | | | | | | | |
| | | | | | | | | | | | | | | | | | | |
| | | | | | | | | | | | | | | | | | | |
| | | | | | | | | | | | | | | | | | | |
| <p>26. Er De ugift gift eller før gift? 53 1 <input type="checkbox"/> Ugift 2 <input type="checkbox"/> Gift 3 <input type="checkbox"/> Før gift</p> | <p>FYLLES UT AV INTERVJUEREN</p> <p>37. Hvem har De fått opplysningene fra til utfylling av skjemaet? 69</p> <p>1 <input type="checkbox"/> IO selv</p> <p>2 <input type="checkbox"/> IO's ektefelle</p> <p>3 <input type="checkbox"/> IO's sønn/datter</p> <p>4 <input type="checkbox"/> IO's far/mor</p> <p>5 <input type="checkbox"/> Annen person</p> | | | | | | | | | | | | | | | | | |
| <p>27. Hvor mange personer bor det i leiligheten? 54-55 Hvis 2 eller flere personer → 28 Hvis én person → 32</p> | <p>38. Ble intervjuet foretatt over telefon? 70 1 <input type="checkbox"/> Ja 2 <input type="checkbox"/> Nei</p> <p>75 80 For Byrået</p> | | | | | | | | | | | | | | | | | |

STATISTISK SENTRALBYRA
Intervjukontoret
Postboks 8131 Dep, Oslo 1
Tlf. (02) *41 38 20

Intervjuerens navn: _____

Intervjuerens nr.: _____

UNDERGITT TAUSHETSPLIKT

Skjematype

| | | |
|--|--|---|
| | | 3 |
| | | |
| | | |

 1
Utv.omr.nr. 2-4
Husholdningsnr.

| | | | |
|--|--|--|--|
| | | | |
| | | | |
| | | | |

 5-8

ØNSKER OM ARBEIDSTID, DELTIDSRBEID,
ARBEIDSAKTIVITET I LØPET AV 1977

Tilleggsspørsmål til Arbeidskraftundersøkelsen
1. kvartal 1978

Navn: _____

Adresse: _____

Fødselsdag-mnd.-år Personnr.

| | | | | | | | | | |
|--|--|--|--|--|--|--|--|--|--|
| | | | | | | | | | |
|--|--|--|--|--|--|--|--|--|--|

 9-19

| | |
|---|--|
| <p>*101. KRYSS AV ETTER AKU-SKJEMAET</p> <p style="text-align: center;">20</p> <p>JA I SPM. 1 ELLER 5 <input type="checkbox"/> 1 Sysselsatt → 102 JA I SPM. 3 <input type="checkbox"/> 2 Midlertidig fraværende → 103 JA I SPM. 10 <input type="checkbox"/> 3 Arbeidssøkere → 145 <input type="checkbox"/> 4 Andre personer → 146</p> | <p>*109. VANLIG ARBEIDSTID; KRYSS AV ETTER HVA SOM ER OPPGITT I SPM. 107 (SPM. 102 NAR SPM. 107 ER BLANKT) OG SETT I FORHOLD TIL SVAR PÅ SPM. 108.</p> <p style="text-align: center;">31</p> <p><input type="checkbox"/> 1 Arbeidstid 35 timer eller mer → 112 <input type="checkbox"/> 2 Arbeidstiden er heltid men under 35 timer → 112 <input type="checkbox"/> 3 Deltid → 110</p> |
| <p>102. ARBEIDSTID IFØLGE AKU SPM. 2 ELLER 6</p> <p style="text-align: center;">21-22</p> <p><input type="checkbox"/> <input type="checkbox"/> timer pr. uke</p> | <p>110. Ønsker De å arbeide flere timer pr. uke enn den arbeidstid De vanligvis har nå?</p> <p style="text-align: center;">32</p> <p><input type="checkbox"/> 1 Ja → 111 <input type="checkbox"/> 2 Nei → 112</p> |
| <p>103. KRYSS AV ETTER AKU-SKJEMAET SPM. 23 OG 24. (DE SOM HAR KRYSSSET AV FOR 3 ELLER 4 I SPM. 23 ER ALLTID ANSATT)</p> <p style="text-align: center;">23</p> <p><input type="checkbox"/> 1 Selvtendig → 105 <input type="checkbox"/> 2 Ansatt i offentlig virksomhet → 104 <input type="checkbox"/> 3 Ansatt i privat virksomhet → 105 <input type="checkbox"/> 4 Familien medlem → 105</p> | <p>111. Hvor mange timer ønsker De å arbeide pr. uke?</p> <p style="text-align: center;">33-34</p> <p><input type="checkbox"/> <input type="checkbox"/> timer pr. uke → 114</p> |
| <p>*104. Er De ansatt i en statlig virksomhet?</p> <p style="text-align: center;">24</p> <p><input type="checkbox"/> 1 Ja <input type="checkbox"/> 2 Nei</p> | <p>112. Ønsker De å arbeide færre timer pr. uke enn den arbeidstid De vanligvis har nå?</p> <p style="text-align: center;">35</p> <p><input type="checkbox"/> 1 Ja → 113 <input type="checkbox"/> 2 Nei → 114</p> |
| <p>*105. FOR SYSSELSATTE (1 I SPM. 101). FOR ANDRE GA TIL SPM. 106.</p> <p>Er den arbeidstid De har oppgitt for forrige uke på _____ timer den arbeidstid De vanligvis har?</p> <p style="text-align: center;">25</p> <p><input type="checkbox"/> 1 Ja → 108 <input type="checkbox"/> 2 Nei → 106</p> | <p>113. Hvor mange timer ønsker De å arbeide pr. uke?</p> <p style="text-align: center;">36-37</p> <p><input type="checkbox"/> <input type="checkbox"/> timer pr. uke → 114</p> |
| <p>*106. Arbeider De det samme antall timer hver uke eller varierer dette fra uke til uke?</p> <p style="text-align: center;">26</p> <p><input type="checkbox"/> 1 Samme antall timer hver uke <input type="checkbox"/> 2 Antall timer varierer fra uke til uke</p> | <p>114. FOR IO MED DELTIDSRBEID (3 I SPM. 109) GA TIL SPM. 115. FOR ANDRE GA TIL 134.</p> |
| <p>*107. Hvor mange timer pr. uke arbeider De vanligvis?</p> <p>OM ARBEIDSTIDEN VARIERER FRA UKE TIL UKE FØR OPP GJENNOMSNIETET</p> <p style="text-align: center;">27-28</p> <p><input type="checkbox"/> <input type="checkbox"/> timer pr. uke</p> | <p>115. De spørsmål jeg nå vil be Dem svare på skal belyse arbeidsforholdene og rettighetene for dem som arbeider deltid. DERSOM IO IKKE SELV REGNER SEG SOM DELTIDSRBEIDER FORKLAR KLASSIFISERINGEN I SPM. 109.</p> |
| <p>I ENKELTE YRKER ARBEIDER SA GODT SOM ALLE SYSSELSATTE DELTID, F. EKS. AVISBUD, RENGJØRINGSARBEID, ENKELTE FORMER FOR TILSYNS- OG VAKTARBEID (F. EKS. KINOBILLETTØR, GARDE-ROBEVAKT). DERSOM DET FOR SLIKE YRKER IKKE FORELIGGER OPPLYSNINGER OM HVOR MANGE TIMER HELTID DET ER I YRKET, SETTES DENNE TIL 40 TIMER PR. UKE. FOR LÆRERE I FULL POST ER ARBEIDSTIDEN 40 TIMER.</p> | <p>116. Hvorfor er De yrkesaktiv, hvilke grunner har De for å ha inntekts-givende arbeid?</p> <p style="text-align: center;">38</p> <p><input type="checkbox"/> 38 Husholdningens økonomi <input type="checkbox"/> 39 Ønsker å disponere egne penger <input type="checkbox"/> 40 Kontakt med mennesker utenfor hjemmet <input type="checkbox"/> 41 Ønske om å utnytte egne evner og utdanning <input type="checkbox"/> 42 For lite å gjøre med bare husarbeid <input type="checkbox"/> 43 Ingen spesiell grunn <input type="checkbox"/> 44 Andre grunner (spesifiser):</p> <p>_____</p> <p>_____</p> <p>_____</p> |
| <p>*108. Hva er arbeidstiden i timer pr. uke for heltidsarbeid i Deres yrke?</p> <p style="text-align: center;">29-30</p> <p><input type="checkbox"/> <input type="checkbox"/> timer pr. uke</p> | |

| <p>117. Vil De si at følgende forhold har stor betydning, en viss betydning, liten betydning eller ingen betydning for at De arbeider deltid og ikke heltid?</p> <p>VIS KORT A</p> <table border="1"> <thead> <tr> <th></th> <th>Stor betydning</th> <th>En viss betydning</th> <th>Liten betydning</th> <th>Ingen betydning</th> <th>Spørsmålet ikke aktuelt</th> </tr> </thead> <tbody> <tr> <td>a. Heltid i tillegg til husarbeid vil til sammen gi et for stort arbeidspress</td> <td>45 <input type="checkbox"/></td> <td><input type="checkbox"/></td> <td><input type="checkbox"/></td> <td><input type="checkbox"/></td> <td><input type="checkbox"/></td> </tr> <tr> <td>b. Hensyn til barna, ønsker ikke å være borte fra barna hele dagen</td> <td>46 <input type="checkbox"/></td> <td><input type="checkbox"/></td> <td><input type="checkbox"/></td> <td><input type="checkbox"/></td> <td><input type="checkbox"/></td> </tr> <tr> <td>c. Manglende mulighet for å få tilfredsstillende barne-tilsyn hele dagen</td> <td>47 <input type="checkbox"/></td> <td><input type="checkbox"/></td> <td><input type="checkbox"/></td> <td><input type="checkbox"/></td> <td><input type="checkbox"/></td> </tr> <tr> <td>d. Høy alder eller svekket helse</td> <td>48 <input type="checkbox"/></td> <td><input type="checkbox"/></td> <td><input type="checkbox"/></td> <td><input type="checkbox"/></td> <td><input type="checkbox"/></td> </tr> <tr> <td>e. Deltidsarbeid gir høy nok inntekt</td> <td>49 <input type="checkbox"/></td> <td><input type="checkbox"/></td> <td><input type="checkbox"/></td> <td><input type="checkbox"/></td> <td><input type="checkbox"/></td> </tr> <tr> <td>f. Ektefelle har ubekvem arbeidstid, mye overtid eller er ofte bortreist i forbindelse med arbeidet</td> <td>50 <input type="checkbox"/></td> <td><input type="checkbox"/></td> <td><input type="checkbox"/></td> <td><input type="checkbox"/></td> <td><input type="checkbox"/></td> </tr> <tr> <td>g. Ønsker å bruke tid til annet enn husarbeid og inntektsgivende arbeid</td> <td>51 <input type="checkbox"/></td> <td><input type="checkbox"/></td> <td><input type="checkbox"/></td> <td><input type="checkbox"/></td> <td><input type="checkbox"/></td> </tr> <tr> <td>h. Skolegang, studier</td> <td>52 <input type="checkbox"/></td> <td><input type="checkbox"/></td> <td><input type="checkbox"/></td> <td><input type="checkbox"/></td> <td><input type="checkbox"/></td> </tr> <tr> <td>i. Kan bare få deltidarbeid</td> <td>53 <input type="checkbox"/></td> <td><input type="checkbox"/></td> <td><input type="checkbox"/></td> <td><input type="checkbox"/></td> <td><input type="checkbox"/></td> </tr> <tr> <td>j. Andre forhold (spesifiser):</td> <td>54 <input type="checkbox"/></td> <td><input type="checkbox"/></td> <td><input type="checkbox"/></td> <td><input type="checkbox"/></td> <td><input type="checkbox"/></td> </tr> </tbody> </table> | | Stor betydning | En viss betydning | Liten betydning | Ingen betydning | Spørsmålet ikke aktuelt | a. Heltid i tillegg til husarbeid vil til sammen gi et for stort arbeidspress | 45 <input type="checkbox"/> | <input type="checkbox"/> | <input type="checkbox"/> | <input type="checkbox"/> | <input type="checkbox"/> | b. Hensyn til barna, ønsker ikke å være borte fra barna hele dagen | 46 <input type="checkbox"/> | <input type="checkbox"/> | <input type="checkbox"/> | <input type="checkbox"/> | <input type="checkbox"/> | c. Manglende mulighet for å få tilfredsstillende barne-tilsyn hele dagen | 47 <input type="checkbox"/> | <input type="checkbox"/> | <input type="checkbox"/> | <input type="checkbox"/> | <input type="checkbox"/> | d. Høy alder eller svekket helse | 48 <input type="checkbox"/> | <input type="checkbox"/> | <input type="checkbox"/> | <input type="checkbox"/> | <input type="checkbox"/> | e. Deltidsarbeid gir høy nok inntekt | 49 <input type="checkbox"/> | <input type="checkbox"/> | <input type="checkbox"/> | <input type="checkbox"/> | <input type="checkbox"/> | f. Ektefelle har ubekvem arbeidstid, mye overtid eller er ofte bortreist i forbindelse med arbeidet | 50 <input type="checkbox"/> | <input type="checkbox"/> | <input type="checkbox"/> | <input type="checkbox"/> | <input type="checkbox"/> | g. Ønsker å bruke tid til annet enn husarbeid og inntektsgivende arbeid | 51 <input type="checkbox"/> | <input type="checkbox"/> | <input type="checkbox"/> | <input type="checkbox"/> | <input type="checkbox"/> | h. Skolegang, studier | 52 <input type="checkbox"/> | <input type="checkbox"/> | <input type="checkbox"/> | <input type="checkbox"/> | <input type="checkbox"/> | i. Kan bare få deltidarbeid | 53 <input type="checkbox"/> | <input type="checkbox"/> | <input type="checkbox"/> | <input type="checkbox"/> | <input type="checkbox"/> | j. Andre forhold (spesifiser): | 54 <input type="checkbox"/> | <input type="checkbox"/> | <input type="checkbox"/> | <input type="checkbox"/> | <input type="checkbox"/> | <p>*120. Er Deres deltid-ordning slik at De sammen med en annen person deler en heltidsstilling?</p> <p>57</p> <p>1 <input type="checkbox"/> Ja, deler en 1/1 stilling</p> <p>2 <input type="checkbox"/> Nei, har egen deltidstilling</p> <p>3 <input type="checkbox"/> Vet ikke</p> |
|--|--|--------------------------|--------------------------|--------------------------|--------------------------|-------------------------|---|-----------------------------|--------------------------|--------------------------|--------------------------|--------------------------|--|-----------------------------|--------------------------|--------------------------|--------------------------|--------------------------|--|-----------------------------|--------------------------|--------------------------|--------------------------|--------------------------|----------------------------------|-----------------------------|--------------------------|--------------------------|--------------------------|--------------------------|--------------------------------------|-----------------------------|--------------------------|--------------------------|--------------------------|--------------------------|---|-----------------------------|--------------------------|--------------------------|--------------------------|--------------------------|---|-----------------------------|--------------------------|--------------------------|--------------------------|--------------------------|-----------------------|-----------------------------|--------------------------|--------------------------|--------------------------|--------------------------|-----------------------------|-----------------------------|--------------------------|--------------------------|--------------------------|--------------------------|--------------------------------|-----------------------------|--------------------------|--------------------------|--------------------------|--------------------------|--|
| | Stor betydning | En viss betydning | Liten betydning | Ingen betydning | Spørsmålet ikke aktuelt | | | | | | | | | | | | | | | | | | | | | | | | | | | | | | | | | | | | | | | | | | | | | | | | | | | | | | | | | | | | | | |
| a. Heltid i tillegg til husarbeid vil til sammen gi et for stort arbeidspress | 45 <input type="checkbox"/> | <input type="checkbox"/> | <input type="checkbox"/> | <input type="checkbox"/> | <input type="checkbox"/> | | | | | | | | | | | | | | | | | | | | | | | | | | | | | | | | | | | | | | | | | | | | | | | | | | | | | | | | | | | | | | |
| b. Hensyn til barna, ønsker ikke å være borte fra barna hele dagen | 46 <input type="checkbox"/> | <input type="checkbox"/> | <input type="checkbox"/> | <input type="checkbox"/> | <input type="checkbox"/> | | | | | | | | | | | | | | | | | | | | | | | | | | | | | | | | | | | | | | | | | | | | | | | | | | | | | | | | | | | | | | |
| c. Manglende mulighet for å få tilfredsstillende barne-tilsyn hele dagen | 47 <input type="checkbox"/> | <input type="checkbox"/> | <input type="checkbox"/> | <input type="checkbox"/> | <input type="checkbox"/> | | | | | | | | | | | | | | | | | | | | | | | | | | | | | | | | | | | | | | | | | | | | | | | | | | | | | | | | | | | | | | |
| d. Høy alder eller svekket helse | 48 <input type="checkbox"/> | <input type="checkbox"/> | <input type="checkbox"/> | <input type="checkbox"/> | <input type="checkbox"/> | | | | | | | | | | | | | | | | | | | | | | | | | | | | | | | | | | | | | | | | | | | | | | | | | | | | | | | | | | | | | | |
| e. Deltidsarbeid gir høy nok inntekt | 49 <input type="checkbox"/> | <input type="checkbox"/> | <input type="checkbox"/> | <input type="checkbox"/> | <input type="checkbox"/> | | | | | | | | | | | | | | | | | | | | | | | | | | | | | | | | | | | | | | | | | | | | | | | | | | | | | | | | | | | | | | |
| f. Ektefelle har ubekvem arbeidstid, mye overtid eller er ofte bortreist i forbindelse med arbeidet | 50 <input type="checkbox"/> | <input type="checkbox"/> | <input type="checkbox"/> | <input type="checkbox"/> | <input type="checkbox"/> | | | | | | | | | | | | | | | | | | | | | | | | | | | | | | | | | | | | | | | | | | | | | | | | | | | | | | | | | | | | | | |
| g. Ønsker å bruke tid til annet enn husarbeid og inntektsgivende arbeid | 51 <input type="checkbox"/> | <input type="checkbox"/> | <input type="checkbox"/> | <input type="checkbox"/> | <input type="checkbox"/> | | | | | | | | | | | | | | | | | | | | | | | | | | | | | | | | | | | | | | | | | | | | | | | | | | | | | | | | | | | | | | |
| h. Skolegang, studier | 52 <input type="checkbox"/> | <input type="checkbox"/> | <input type="checkbox"/> | <input type="checkbox"/> | <input type="checkbox"/> | | | | | | | | | | | | | | | | | | | | | | | | | | | | | | | | | | | | | | | | | | | | | | | | | | | | | | | | | | | | | | |
| i. Kan bare få deltidarbeid | 53 <input type="checkbox"/> | <input type="checkbox"/> | <input type="checkbox"/> | <input type="checkbox"/> | <input type="checkbox"/> | | | | | | | | | | | | | | | | | | | | | | | | | | | | | | | | | | | | | | | | | | | | | | | | | | | | | | | | | | | | | | |
| j. Andre forhold (spesifiser): | 54 <input type="checkbox"/> | <input type="checkbox"/> | <input type="checkbox"/> | <input type="checkbox"/> | <input type="checkbox"/> | | | | | | | | | | | | | | | | | | | | | | | | | | | | | | | | | | | | | | | | | | | | | | | | | | | | | | | | | | | | | | |
| <p>118. Hvis De måtte velge mellom å være hjemmевærende husmor/husfar eller å ha inntektsgivende arbeid på heltid, hva ville De da velge?</p> <p>55</p> <p>1 <input type="checkbox"/> Hjemmearbeidende husmor/husfar</p> <p>2 <input type="checkbox"/> Inntektsgivende arbeid på heltid</p> <p>3 <input type="checkbox"/> Vet ikke</p> | <p>121. Er Deres deltid-ordning slik at De arbeider hver uke, annen hver uke, hver 3. uke, med en annen fast ordning, eller er det ikke noe slikt fast mønster?</p> <p>58</p> <p>1 <input type="checkbox"/> Arbeider hver uke</p> <p>2 <input type="checkbox"/> Arbeider annen hver uke</p> <p>3 <input type="checkbox"/> Arbeider hver 3. uke</p> <p>4 <input type="checkbox"/> Har annen fast ordning</p> <p>5 <input type="checkbox"/> Ikke noe fast mønster</p> | | | | | | | | | | | | | | | | | | | | | | | | | | | | | | | | | | | | | | | | | | | | | | | | | | | | | | | | | | | | | | | | | | |
| <p>119. HVIS BARN UNDER 16 AR (SPM. 29 I AKU). FOR ANDRE GA TIL SPM. 120.</p> <p>Hvilken ordning har De for barna den tiden de passes av andre?</p> <p>56</p> <p>1 <input type="checkbox"/> Barnehage</p> <p>2 <input type="checkbox"/> Dagmamma utenfor hjemmet</p> <p>3 <input type="checkbox"/> Dagmamma i hjemmet</p> <p>4 <input type="checkbox"/> Hushjelp/barnepike i hjemmet</p> <p>5 <input type="checkbox"/> Ektefelle</p> <p>6 <input type="checkbox"/> Andre barn f.eks. søsken</p> <p>7 <input type="checkbox"/> Barnet klarer seg selv</p> <p>8 <input type="checkbox"/> Andre tilsynsordninger (spesifiser):</p> | <p>122. Arbeider De på samme ukedager hver uke De arbeider?</p> <p>59</p> <p>1 <input type="checkbox"/> Ja. → 123</p> <p>2 <input type="checkbox"/> Nei → 124</p> | | | | | | | | | | | | | | | | | | | | | | | | | | | | | | | | | | | | | | | | | | | | | | | | | | | | | | | | | | | | | | | | | | |
| <p>123. Hvilke ukedager er dette?</p> <p>60 61 62 63 64 65 66</p> <p><input type="checkbox"/> <input type="checkbox"/> <input type="checkbox"/> <input type="checkbox"/> <input type="checkbox"/> <input type="checkbox"/> <input type="checkbox"/> → 127</p> <p>M T O T F L S</p> | <p>*124. Hvilke ukedager arbeider De vanligvis på gjennom en 4 ukers periode?</p> <p>67 68 69 70 71 72 73</p> <p><input type="checkbox"/> <input type="checkbox"/> <input type="checkbox"/> <input type="checkbox"/> <input type="checkbox"/> <input type="checkbox"/> <input type="checkbox"/></p> <p>M T O T F L S</p> | | | | | | | | | | | | | | | | | | | | | | | | | | | | | | | | | | | | | | | | | | | | | | | | | | | | | | | | | | | | | | | | | | |
| <p>125. Hvor mange dager/netter arbeider De vanligvis gjennom en 4 ukers periode?</p> <p>74-75</p> <p><input type="checkbox"/> <input type="checkbox"/> Antall dager/netter</p> | <p>126. Har De et fastlagt tidsskjema slik at De i god tid på forhånd vet hvilke dager/netter og tider De skal arbeide på?</p> <p>76</p> <p>1 <input type="checkbox"/> Arbeider etter fast oppsatt skjema</p> <p>2 <input type="checkbox"/> Kjenner arbeidstid og dager en uke på forhånd</p> <p>3 <input type="checkbox"/> Bestiller selv</p> <p>4 <input type="checkbox"/> Får beskjed samme dag eller 1-2 dager før</p> <p>5 <input type="checkbox"/> Annet (spesifiser):</p> | | | | | | | | | | | | | | | | | | | | | | | | | | | | | | | | | | | | | | | | | | | | | | | | | | | | | | | | | | | | | | | | | | |
| <p>*127. Er arbeidstiden Deres ordnet slik at De begynner og slutter arbeidet til de samme tider hver dag De arbeider, eller varierer dette?</p> <p>77</p> <p>1 <input type="checkbox"/> Begynner og slutter til samme tider → 128</p> <p>2 <input type="checkbox"/> Begynner og slutter til samme tider med fleksitid → 128</p> <p>3 <input type="checkbox"/> Begynner og slutter til varierende tider → 129</p> <p>DERSOM FAST KJERNETID MED FLEKSITID KRYSSSES AV I RUTE 2</p> | <p>*128. På hvilket klokkeslett begynner og slutter De arbeidet? (Dersom fleksitid oppgi det klokkeslett De vanligvis begynner og slutter.)</p> <p>78-81</p> <p><input type="checkbox"/> <input type="checkbox"/> <input type="checkbox"/> <input type="checkbox"/> Klokkeslett begynner</p> <p>82-85</p> <p><input type="checkbox"/> <input type="checkbox"/> <input type="checkbox"/> <input type="checkbox"/> Klokkeslett slutter</p> <p>GA TIL SPM. 133</p> | | | | | | | | | | | | | | | | | | | | | | | | | | | | | | | | | | | | | | | | | | | | | | | | | | | | | | | | | | | | | | | | | | |

| | |
|--|--|
| <p>129. Arbeider De like mange timer hver dag de dager/døgn De arbeider?</p> <p>86 1 <input type="checkbox"/> Ja → 130 2 <input type="checkbox"/> Nei → 131</p> | <p>136. Hvor lang oppsigelsestid har De?</p> <p>106 1 <input type="checkbox"/> Under 1 uke 2 <input type="checkbox"/> 1-2 uker 3 <input type="checkbox"/> 2-3 4 <input type="checkbox"/> 3-4 5 <input type="checkbox"/> 1 mnd. 6 <input type="checkbox"/> 2 mndr. 7 <input type="checkbox"/> 3 mndr. og over 8 <input type="checkbox"/> Vet ikke</p> |
| <p>130. Hvor mange timer?</p> <p>87-88 <input type="text"/> <input type="text"/> timer → 132</p> | <p>*137. Bli De informert om opplæringsmuligheter f.eks. kurs, i forbindelse med arbeid Deres?</p> <p>107 1 <input type="checkbox"/> Ja → 138 2 <input type="checkbox"/> Av og til → 138 3 <input type="checkbox"/> Sjelden/aldri → 139 4 <input type="checkbox"/> Finnes ikke opplæring → 139</p> |
| <p>131. Hva er laveste og høyeste antall timer på Deres arbeidsdag i løpet av en 4 ukers periode?</p> <p>89-90 <input type="text"/> <input type="text"/> laveste timetall 91-92 <input type="text"/> <input type="text"/> høyeste timetall</p> | <p>138. Har De selv benyttet Dem av slike opplæringsmuligheter i Deres nåværende arbeid?</p> <p>108 1 <input type="checkbox"/> Ja 2 <input type="checkbox"/> Nei</p> |
| <p>*132. Når på dagen/døgnet arbeider De?</p> <p>SETT KRYSS VED ALLE ALTERNATIVER SOM PASSER.</p> <p>93 <input type="checkbox"/> Kl. 06.00-07.59 Morgen 94 <input type="checkbox"/> 08.00-08.59 95 <input type="checkbox"/> 09.00-13.59 Dagtid 96 <input type="checkbox"/> 14.00-14.59 97 <input type="checkbox"/> 15.00-15.59 Ettermiddag 98 <input type="checkbox"/> 16.00-16.59 99 <input type="checkbox"/> 17.00-17.59 Tidlig kveld 100 <input type="checkbox"/> 18.00-19.59 101 <input type="checkbox"/> 20.00-23.59 Sen kveld 102 <input type="checkbox"/> 24.00-05.59 Nat</p> | <p>*139. Er De med på personalmøter på Deres arbeidsplass?</p> <p>109 1 <input type="checkbox"/> Ja 2 <input type="checkbox"/> Av og til 3 <input type="checkbox"/> Sjelden/aldri 4 <input type="checkbox"/> Det er ingen slike møter</p> |
| <p>*133. Er arbeidet Deres av en slik natur at det må utføres på de tider av dagen/døgnet da De arbeider, eller kan det like godt utføres på andre tider av dagen/døgnet?</p> <p>103 1 <input type="checkbox"/> Må utføres på bestemte tider 2 <input type="checkbox"/> Kan utføres på andre tider av døgnet</p> <p>GA TIL SPM. 135</p> | <p>*140. Vil De si at en person på Deres arbeidsplass som er deltidsansatt har de samme muligheter til å velge mellom flere typer arbeid/arbeidsoppgaver som om han/hun hadde vært ansatt på heltid, eller vil deltidsansatte ha dårligere muligheter?</p> <p>110 1 <input type="checkbox"/> Samme muligheter for deltidsansatte som heltidsansatte 2 <input type="checkbox"/> Bedre muligheter for deltidsansatte 3 <input type="checkbox"/> Dårligere muligheter for deltidsansatte 4 <input type="checkbox"/> Deltidsansatte og heltidsansatte har helt ulike arbeidsoppgaver 5 <input type="checkbox"/> Vet ikke 6 <input type="checkbox"/> Ikke aktuelt</p> |
| <p>134. FOR SYSSELTSATTE PÅ HELTID (1 OG 2 I SPM. 109).</p> <p>Når på dagen/døgnet og på hvilke ukedager arbeider De?</p> <p>VIS KORT B</p> <p>104 1 <input type="checkbox"/> Dagtid mandag-fredag 2 <input type="checkbox"/> Dagtid mandag-fredag med mye overtid og/eller mange reiser i arbeidet 3 <input type="checkbox"/> Dagtid mandag-fredag og lørdag(er) 4 <input type="checkbox"/> Skiftarbeid eller annen ubekvem arbeidstid, f.eks. helgearbeid 5 <input type="checkbox"/> Arbeid på ettermiddag/kveld 6 <input type="checkbox"/> Annet</p> | <p>*141. Hvor lenge har De arbeidet på Deres nåværende arbeidsplass?</p> <p>111-112 Antall år <input type="text"/> <input type="text"/> 113-114 Antall mndr. <input type="text"/> <input type="text"/></p> |
| <p>*135. FOR ANSATTE I PRIVAT OG OFFENTLIG VIRKSOMHET (2 ELLER 3 I SPM. 103). FOR ANDRE GA TIL 141.</p> <p>Hvilken ansettelsesform har De?</p> <p>VIS KORT C</p> <p>105 1 <input type="checkbox"/> Fast ansatt 2 <input type="checkbox"/> Fast ansatt vikar/ekstrahjelp 3 <input type="checkbox"/> Fast avtale om vakter av og til 4 <input type="checkbox"/> Midlertidig/tidsbegrenset ansatt 5 <input type="checkbox"/> Midlertidig/tidsbegrenset vikar/ekstrahjelp 6 <input type="checkbox"/> Midlertidig avtale om vakter av og til 7 <input type="checkbox"/> Annet (spesifiser):</p> <p>_____</p> <p>_____</p> | <p>142. Hvor lenge til sammen har De hatt inntekts-givende arbeid siden De første gang gikk ut i arbeidslivet?</p> <p>115-116 Antall år <input type="text"/> <input type="text"/> 117-118 Antall mndr. <input type="text"/> <input type="text"/></p> |
| <p>143. FOR IO. MED DELTID (3 I SPM. 109). FOR ANDRE GA TIL 146.</p> <p>Hvor lenge har De arbeidet på deltid?</p> <p>119-120 Antall år <input type="text"/> <input type="text"/> 121-122 Antall mndr. <input type="text"/> <input type="text"/></p> | <p>*144. Hva gjorde De før De begynte i Deres nåværende arbeid på deltid?</p> <p>VIS KORT D</p> <p>123 1 <input type="checkbox"/> Arbeidet heltid 2 <input type="checkbox"/> Annet deltidsarbeid 3 <input type="checkbox"/> Permittert, arbeidsledig 4 <input type="checkbox"/> Var syk 5 <input type="checkbox"/> Omskolering 6 <input type="checkbox"/> Skole på heltid 7 <input type="checkbox"/> Barnetilsyn og husarbeid hjemme 8 <input type="checkbox"/> Husarbeid hjemme 9 <input type="checkbox"/> Annet (spesifiser):</p> <p>_____</p> <p>_____</p> <p>GA TIL SPM. 146.</p> |

| <p>145. FOR ARBEIDSSØKERE (3 I SPM. 101).</p> <p>Søker De arbeid på heltid eller deltid?</p> <p>1 <input type="checkbox"/> Heltid 2 <input type="checkbox"/> Deltid</p> | <p>*150. STILL DET SPM. SOM PASSER AV a, b ELLER c.</p> <p>FOR IO MED EKTEFELLE SOM HAR EGEN BEDRIFT</p> <p>a. Har De i løpet av 1977 arbeidet i ektefellens bedrift i tillegg til husarbeid i egen husholdning?</p> <p>1 <input type="checkbox"/> Ja 2 <input type="checkbox"/> Nei 3 <input type="checkbox"/> Spm. ikke aktuelt</p> <p>FOR SKOLEELEVER/STUDENTER</p> <p>b. Har De i løpet av 1977 arbeidet i foreldres bedrift i ferier fra skolegang eller studier eller ved siden av skolegang eller studier?</p> <p>1 <input type="checkbox"/> Ja 2 <input type="checkbox"/> Nei 3 <input type="checkbox"/> Spm. ikke aktuelt</p> <p>FOR PENSJONISTER</p> <p>c. Er De pensjonist som arbeider i familiens bedrift?</p> <p>1 <input type="checkbox"/> Ja 2 <input type="checkbox"/> Nei 3 <input type="checkbox"/> Spm. ikke aktuelt</p> <p>d. INGEN AV SPØRSMÅLENE a, b OG c PASSER A STILLE</p> <p>1 <input type="checkbox"/></p> | | | | | | | | | | | | | | | | | | | | | | | | | | | | | | | | | | | | | | | | | | | | | | | | |
|--|---|--------------------------|--------------------------|-----|--|--|---|---|---|-----|--------------------------|--------------------------|------------------------------------|-----|--------------------------|--------------------------|--|-----|--------------------------|--------------------------|--|-----|--------------------------|--------------------------|--|-----|--------------------------|--------------------------|------------------------------|-----|--------------------------|--------------------------|------------------------------|-----|--------------------------|--------------------------|---|-----|--------------------------|--------------------------|---------------------------------------|-----|--------------------------|--------------------------|--|-----|--------------------------|--------------------------|---|
| <p>146. ARBEIDS-AKTIVITET I LØPET AV 1977</p> <p>De spørsmålene jeg nå vil be Dem svare på, dreier seg om året 1977. Formålet med disse spørsmålene er bare å belyse sysselsetting og levekår i løpet av hele 1977. Alle typer arbeid De måtte ha utført i løpet av siste år skal være med, uansett varighet.</p> <p>HVIS AKTUELT, LES OPP:</p> <p>Enkelte spørsmål vil kanskje i Deres tilfelle bli en gjen- tagelse av noe De allerede har svart på, i så fall vil vi be Dem unnskyld det.</p> | | | | | | | | | | | | | | | | | | | | | | | | | | | | | | | | | | | | | | | | | | | | | | | | | |
| <p>*147. Utførte De inntekts- givende arbeid i 1977?</p> <p>1 <input type="checkbox"/> Ja 2 <input type="checkbox"/> Nei</p> | | | | | | | | | | | | | | | | | | | | | | | | | | | | | | | | | | | | | | | | | | | | | | | | | |
| <p>148. Har De utført arbeid uten avtalt lønn i familiebedrift i 1977? (F. EKS. GARDSARBEID UTFØRT AV GÅRDBRUKERS EKTEFELLE, EKSPEDITØR-ARBEID I EKTEFELLES FORRETNING M.V.)</p> <p>1 <input type="checkbox"/> Ja 2 <input type="checkbox"/> Nei</p> | | | | | | | | | | | | | | | | | | | | | | | | | | | | | | | | | | | | | | | | | | | | | | | | | |
| <p>*149. FOR IO SOM IKKE HAR UTFØRT ARBEID I 1977 (NEI BADE I SPM. 147 OG 148). FOR ANDRE GÅ TIL 151.</p> <p>Vi vil nå nevne noen former for arbeidsforhold som vi fra tidligere undersøkelser vet at det er lett å glemme når en får spørsmål om yrkesaktivitet som kan ligge et år tilbake i tid. For å være sikre på at også slike arbeidsforhold kommer med, vil vi derfor spørre om De i løpet av 1977 har hatt lønnet arbeid i et eller flere av følgende typer arbeidsforhold</p> <p>VIS KORT E</p> <p>DERSOM DET FOR ETT ENKELT ARBEIDSFORHOLD ER AKTUELT Å KRYSSJE AV FOR FLERE SVARALTERNATIVER, VELG DET SOM PASSER BEST.</p> <table border="0"> <thead> <tr> <th></th> <th></th> <th>Ja</th> <th>Nei</th> </tr> <tr> <th></th> <th></th> <th>1</th> <th>2</th> </tr> </thead> <tbody> <tr> <td>a. Arbeid i sommerferie, juleferie og ferier ellers</td> <td>127</td> <td><input type="checkbox"/></td> <td><input type="checkbox"/></td> </tr> <tr> <td>b. Annet sesongpreget arbeid</td> <td>128</td> <td><input type="checkbox"/></td> <td><input type="checkbox"/></td> </tr> <tr> <td>c. Arbeid i form av enkeltdagsverk eller nattevakter av og til</td> <td>129</td> <td><input type="checkbox"/></td> <td><input type="checkbox"/></td> </tr> <tr> <td>d. Annet tilfeldig arbeidsforhold av kort varighet</td> <td>130</td> <td><input type="checkbox"/></td> <td><input type="checkbox"/></td> </tr> <tr> <td>e. Arbeid som vikar, enkeltdagsverk eller sammenhengende i kortere eller lengre perioder</td> <td>131</td> <td><input type="checkbox"/></td> <td><input type="checkbox"/></td> </tr> <tr> <td>f. Arbeid som dagmamma</td> <td>132</td> <td><input type="checkbox"/></td> <td><input type="checkbox"/></td> </tr> <tr> <td>g. Arbeid som daghjelp</td> <td>133</td> <td><input type="checkbox"/></td> <td><input type="checkbox"/></td> </tr> <tr> <td>h. Betalt arbeid som praktikant eller i samband med skolegang</td> <td>134</td> <td><input type="checkbox"/></td> <td><input type="checkbox"/></td> </tr> <tr> <td>i. Deltidsarbeid av lite omfang</td> <td>135</td> <td><input type="checkbox"/></td> <td><input type="checkbox"/></td> </tr> <tr> <td>j. Arbeid som De sluttet i begynnelsen av 1977</td> <td>136</td> <td><input type="checkbox"/></td> <td><input type="checkbox"/></td> </tr> </tbody> </table> | | | Ja | Nei | | | 1 | 2 | a. Arbeid i sommerferie, juleferie og ferier ellers | 127 | <input type="checkbox"/> | <input type="checkbox"/> | b. Annet sesongpreget arbeid | 128 | <input type="checkbox"/> | <input type="checkbox"/> | c. Arbeid i form av enkeltdagsverk eller nattevakter av og til | 129 | <input type="checkbox"/> | <input type="checkbox"/> | d. Annet tilfeldig arbeidsforhold av kort varighet | 130 | <input type="checkbox"/> | <input type="checkbox"/> | e. Arbeid som vikar, enkeltdagsverk eller sammenhengende i kortere eller lengre perioder | 131 | <input type="checkbox"/> | <input type="checkbox"/> | f. Arbeid som dagmamma | 132 | <input type="checkbox"/> | <input type="checkbox"/> | g. Arbeid som daghjelp | 133 | <input type="checkbox"/> | <input type="checkbox"/> | h. Betalt arbeid som praktikant eller i samband med skolegang | 134 | <input type="checkbox"/> | <input type="checkbox"/> | i. Deltidsarbeid av lite omfang | 135 | <input type="checkbox"/> | <input type="checkbox"/> | j. Arbeid som De sluttet i begynnelsen av 1977 | 136 | <input type="checkbox"/> | <input type="checkbox"/> | <p>*151. Har De i løpet av 1977 vært på noen form for militær- tjeneste, sivil- forsvarstjeneste eller sivilarbeid?</p> <p>1 <input type="checkbox"/> Ja → 152 2 <input type="checkbox"/> Nei → 153</p> |
| | | Ja | Nei | | | | | | | | | | | | | | | | | | | | | | | | | | | | | | | | | | | | | | | | | | | | | | |
| | | 1 | 2 | | | | | | | | | | | | | | | | | | | | | | | | | | | | | | | | | | | | | | | | | | | | | | |
| a. Arbeid i sommerferie, juleferie og ferier ellers | 127 | <input type="checkbox"/> | <input type="checkbox"/> | | | | | | | | | | | | | | | | | | | | | | | | | | | | | | | | | | | | | | | | | | | | | | |
| b. Annet sesongpreget arbeid | 128 | <input type="checkbox"/> | <input type="checkbox"/> | | | | | | | | | | | | | | | | | | | | | | | | | | | | | | | | | | | | | | | | | | | | | | |
| c. Arbeid i form av enkeltdagsverk eller nattevakter av og til | 129 | <input type="checkbox"/> | <input type="checkbox"/> | | | | | | | | | | | | | | | | | | | | | | | | | | | | | | | | | | | | | | | | | | | | | | |
| d. Annet tilfeldig arbeidsforhold av kort varighet | 130 | <input type="checkbox"/> | <input type="checkbox"/> | | | | | | | | | | | | | | | | | | | | | | | | | | | | | | | | | | | | | | | | | | | | | | |
| e. Arbeid som vikar, enkeltdagsverk eller sammenhengende i kortere eller lengre perioder | 131 | <input type="checkbox"/> | <input type="checkbox"/> | | | | | | | | | | | | | | | | | | | | | | | | | | | | | | | | | | | | | | | | | | | | | | |
| f. Arbeid som dagmamma | 132 | <input type="checkbox"/> | <input type="checkbox"/> | | | | | | | | | | | | | | | | | | | | | | | | | | | | | | | | | | | | | | | | | | | | | | |
| g. Arbeid som daghjelp | 133 | <input type="checkbox"/> | <input type="checkbox"/> | | | | | | | | | | | | | | | | | | | | | | | | | | | | | | | | | | | | | | | | | | | | | | |
| h. Betalt arbeid som praktikant eller i samband med skolegang | 134 | <input type="checkbox"/> | <input type="checkbox"/> | | | | | | | | | | | | | | | | | | | | | | | | | | | | | | | | | | | | | | | | | | | | | | |
| i. Deltidsarbeid av lite omfang | 135 | <input type="checkbox"/> | <input type="checkbox"/> | | | | | | | | | | | | | | | | | | | | | | | | | | | | | | | | | | | | | | | | | | | | | | |
| j. Arbeid som De sluttet i begynnelsen av 1977 | 136 | <input type="checkbox"/> | <input type="checkbox"/> | | | | | | | | | | | | | | | | | | | | | | | | | | | | | | | | | | | | | | | | | | | | | | |
| | <p>*152. Hvor mange uker var De på slik tjeneste i 1977?</p> <p>142-143 Antall uker</p> <p>FOR BYRÅET <input type="text"/></p> | | | | | | | | | | | | | | | | | | | | | | | | | | | | | | | | | | | | | | | | | | | | | | | | |
| | <p>*153. Har De utført arbeid for egen husholdning, matlagning, oppvask, renhold, barnestell i 1977?</p> <p>148</p> <p>1 <input type="checkbox"/> Ja → 154 2 <input type="checkbox"/> Nei → 155a</p> | | | | | | | | | | | | | | | | | | | | | | | | | | | | | | | | | | | | | | | | | | | | | | | | |
| | <p>*154. Omtrent hvor mange timer pr. dag utførte De vanligvis husarbeid i løpet av siste året?</p> <p>149-150 Antall timer</p> <p>(DERSOM MINDRE ENN 1 TIME PR. DAG, SETT 0)</p> <p>FOR BYRÅET <input type="text"/></p> | | | | | | | | | | | | | | | | | | | | | | | | | | | | | | | | | | | | | | | | | | | | | | | | |
| | <p>155a. Har De i løpet av 1977 utført skolearbeid eller studier som ble avsluttet eller som skal avsluttes med eksamen, prøve eller liknende?</p> <p>155</p> <p>1 <input type="checkbox"/> Ja → 155b 2 <input type="checkbox"/> Nei → 156a</p> <p>*155b. Gikk De på skole eller studerte De hele tiden eller bare en del av tiden i 1977?</p> <p>156</p> <p>1 <input type="checkbox"/> Hele tiden → 156a 2 <input type="checkbox"/> En del av tiden → 155c</p> | | | | | | | | | | | | | | | | | | | | | | | | | | | | | | | | | | | | | | | | | | | | | | | | |

*155c. Hvor lang tid omtrent brukte De i alt, medregnet forbedringer, på skolearbeid og studier?
 Ca. _____
 (ANGI TIDEN I MANEDER, UKER, DAGER ELLER TIMER)
 157-160
 FOR BYRAET

*156a. Var det noen periode i 1977 da De var uten inntektsgivende arbeid og søkte arbeid?
 1 Ja → 156b
 2 Nei → 157

*156b. Hvor mange uker i alt var De arbeidssøkende i 1977?
 162-163
 Antall uker

*157. Hva var Deres viktigste kilde til livsopphold i 1977?
 (SETT KRYSS BARE FOR ETT SVAR)
 VIS KORT F

164

1 Inntekt av eget arbeid (medregnet arbeid uten fast lønn i familiebedrift og vernepliktjeneste) → 158

2 Husarbeid foregen husholdning/Ektefelles inntekt → 158

3 Inntekt av eget arbeid og husarbeid var like viktige → 158

4 Pensjon, trygd → 159

5 Studielån og borteboerstipend → 158

6 Inntekt av eget arbeid og studielån/stipend var like viktige → 158

7 Forsørget av foreldre → 158

8 Formue, lån, føderåd, leieinntekt, forpaktningssinntekt eller annen formuesinntekt → 158

9 Stipend, underhold fra andre enn privatpersoner → 158

158. Mottar De noen form for pensjon eller trygd (bortsett fra barnetrygd)?
 165
 1 Ja → 159
 2 Nei → 160

159. Hva slags pensjon/trygd mottar De?
 HVIS FLERE ALTERNATIVER, SETT KRYSS FOR VIKTIGSTE.

166

1 Folkepensjon-alderspensjon

2 Tjenestepensjon (off. eller privat)

3 Etterlattepensjon

4 Uførepensjon

5 Annen pensjon/trygd (spesifiser):

*160. FOR IO SOM HAR UTFØRT ARBEID I 1977 (JA PA ETT ELLER FLERE AV SPM. 147, 148, 149 ELLER 150). FOR ANDRE GA TIL SPM. 166.
 Har De hatt arbeid i en bedrift eller flere i 1977?
 167
 1 En bedrift
 2 Flere bedrifter

For den/de bedrifter De har arbeidet ved i 1977 vennligst oppgi

| Bedrift nr. | Tidsrommet De arbeidet i bedriften | | Arbeidstid pr. uke timer ¹⁾ | Timer i alt i hele arbeidsperioden ²⁾ | Arbeidstid pr. uke for heltid timer ³⁾ | Yrkesstatus ⁴⁾ | |
|-------------|------------------------------------|-----|--|--|---|---------------------------|---------|
| | Fra | Til | | | | | |
| 1 | | | | | | | 168-184 |
| 2 | | | | | | | 185-201 |
| 3 | | | | | | | 202-218 |
| 4 | | | | | | | 219-235 |
| 5 | | | | | | | 236-252 |
| 6 | | | | | | | 253-269 |

270-273
 FOR BYRAET

1) DET TIMETALL VEDKOMMENDE NORMALT ARBEIDER PR. UKE.
 2) FYLLES BARE UT DERSOM DET HAR VÆRT ARBEIDET MED UREGELMESSIG TIMETALL PR. UKE.
 3) HER FØRES NORMAL ARBEIDSTID PR. UKE FOR HELTIDSARBEID I DET AKTUELLE YRKET I VEDKOMMENDE BEDRIFT.
 4) KODEINSTRUKS: SELVSTENDIG ANSATT (MEDREGNET MILITÆR- OG SIVILARBEIDSTJENESTE) = 1
 FAMILIEMEDLEM (DVS. ARBEID SOM FAMILIEMEDLEM UTEN AVTALT LØNN) = 2
 = 3

161a. Er den bedrift hvor De arbeidet hele tiden/flest timer i 1977 den samme som ble oppgitt som arbeidsplass for forrige uke?
 274
 1 Ja → 164
 2 Nei → 161b

(SPM. 21a AKU-SKJEMA)

*161b. Hva er bedriftens navn?
 BEDRIFTENS NAVN:

ADRESSE:

| | |
|---|---|
| <p>*162. Hva er denne bedriftens/virksomhetens art? GI SA FULLSTENDIGE OPPLYSNINGER SOM MULIG.</p> <p>_____</p> <p>_____</p> <p>_____</p> <p>275-276 277 FOR BYRAET <input type="checkbox"/> <input type="checkbox"/> <input type="checkbox"/></p> | <p>*167. Hvor stor inntekt pr. måned har De av Deres inntektsgivende arbeid etter at skatt er trukket fra? VIS KORT G</p> <p>293</p> <p>0 <input type="checkbox"/> Under 750 kr 1 <input type="checkbox"/> 751 - 1 249 kr 2 <input type="checkbox"/> 1 250 - 1 749 " 3 <input type="checkbox"/> 1 750 - 2 249 " 4 <input type="checkbox"/> 2 250 - 2 749 " 5 <input type="checkbox"/> 2 750 - 3 249 " 6 <input type="checkbox"/> 3 250 - 3 749 " 7 <input type="checkbox"/> 3 750 - 4 449 " 8 <input type="checkbox"/> 4 500 - 5 499 " 9 <input type="checkbox"/> 5 500 kr og over</p> |
| <p>*163. Hva var Deres hovedyrke i denne bedriften/virksomheten?</p> <p>_____</p> <p>_____</p> <p>_____</p> <p>278-279 <input type="checkbox"/> <input type="checkbox"/> Yrkeskode</p> | <p>*168. Hvor mange ansatte er det på Deres arbeidsplass?</p> <p>294</p> <p>0 <input type="checkbox"/> Under 5 1 <input type="checkbox"/> 5 - 9 2 <input type="checkbox"/> 10 - 19 3 <input type="checkbox"/> 20 - 49 4 <input type="checkbox"/> 50 - 99 5 <input type="checkbox"/> 100 - 199 6 <input type="checkbox"/> 200 - 499 7 <input type="checkbox"/> 500 - 999 8 <input type="checkbox"/> 1 000 og over 9 <input type="checkbox"/> Vet ikke</p> |
| <p>*164.</p> <p>a. Hvor mange uker i 1977 hadde De ferie fra arbeidet 280-281 <input type="checkbox"/> Antall uker ferie</p> <p>b. Hvor mange uker i 1977 var De borte fra arbeidet p.g.a. sykdom 282-283 <input type="checkbox"/> Antall uker sykefravær</p> <p>c. Hvor mange uker i 1977 var De borte fra arbeidet p.g.a. at De var ufrivillig permittert 284-285 <input type="checkbox"/> Antall uker permittert</p> <p>d. Hvor mange uker i 1977 var De borte fra arbeidet av andre grunner 286-287 <input type="checkbox"/> Antall uker annet fravær</p> <p>NB! FRAVÆR FRA DE ARBEIDSPERIODER SOM ER OPPGITT I SPM. 160.</p> | <p>169. Er De medlem av fagforening, næringsorganisasjon eller liknende?</p> <p>295</p> <p>1 <input type="checkbox"/> Ja → Intervjuet avsluttet 2 <input type="checkbox"/> Nei → 170</p> |
| <p>*165. Hvis De har hatt betalt overtidsarbeid i 1977; hvor mange timer dreide dette seg om? 288 1 <input type="checkbox"/> Hadde ikke betalt overtid</p> <p>289-292 <input type="checkbox"/> <input type="checkbox"/> <input type="checkbox"/> <input type="checkbox"/> Antall timer</p> | <p>170. Er det noen bestemt grunn til at De ikke er medlem av slike organisasjoner? DERSOM FLERE GRUNNER KRYSS AV FOR DEN VIKTIGSTE</p> <p>296</p> <p>1 <input type="checkbox"/> Ingen på min arbeidsplass er organisert 2 <input type="checkbox"/> Det fins ikke fagforening/næringsorganisasjon for mitt yrke 3 <input type="checkbox"/> Ser ingen hensikt i å være organisert 4 <input type="checkbox"/> Har ikke tenkt på spørsmålet, er ikke blitt spurt 5 <input type="checkbox"/> Fagforeningen arbeider ikke for deltidsansatte 6 <input type="checkbox"/> Arbeider i familiebedrift 7 <input type="checkbox"/> Andre grunner (spesifiser):</p> <p>_____</p> <p>_____</p> |
| <p>166. DERSOM KRYSS FOR 3 ELLER 4 I SPM. 101 ER INTERVJUET AVSLUTTET. FOR ANDRE GÅ TIL 167.</p> | |

Tidligere utkommet innen emneområdet

Previously issued on the subject

Arbeidsmarkedstatistikk *Labour Market Statistics* 1967 NOS A 236, 1968 A 275, 1969 A 336,
1970 A 399, 1971 A 479, 1972 A 562, 1973 A 629, 1974 A 714, 1975 A 813, 1976 A 884, 1977 A 958

Publikasjoner sendt ut fra Statistisk Sentralbyrå siden 1. juli 1978
Publications issued by the Central Bureau of Statistics since 1 July 1978

I serien Norges offisielle statistikk (NOS):

Rekke XII

Boktrykk 1978

- Nr. 289 Økonomisk utsyn over året 1977 *Economic Survey* Sidetall 148 Pris kr 20,00
 ISBN 82-537-0815-7
 - 290 Statistisk årbok 1978 *Statistical Yearbook of Norway* Sidetall 495 Pris kr 20,00
 ISBN 82-537-0876-9
 - 291 Historisk statistikk 1978 *Historical Statistics* Sidetall 666 Pris kr 30,00
 ISBN 82-537-0758-4

Rekke A

Offsettrykk 1978

- Nr. 955 Jaktstatistikk 1846-1976 *Hunting Statistics* Sidetall 195 Pris kr 15,00 ISBN 82-537-0846-7
 - 956 Utdanningsstatistikk Videregående skoler 1. oktober 1976 *Educational Statistics Upper Secondary Schools* Sidetall 107 Pris kr 13,00 ISBN 82-537-0847-5
 - 957 Fortegnelse over Norges offisielle statistikk og andre publikasjoner utgitt av Statistisk Sentralbyrå 1828-1976 *Catalogue of Norwegian Official Statistics and other Publications Published by the Central Bureau of Statistics* Sidetall 196 Pris kr 13,00
 ISBN 82-537-0848-3
 - 958 Arbeidsmarkedstatistikk 1977 *Labour Market Statistics* Sidetall 135 Pris kr 11,00
 ISBN 82-537-0849-1
 - 959 Lønnstelling for arbeidere i bergverksdrift og industri 3. kvartal 1977 *Wage Census for Workers in Mining and Manufacturing 3rd Quarter 1977* Sidetall 199 Pris kr 13,00
 ISBN 82-537-0851-3
 - 960 Kredittmarkedstatistikk Finansielle sektorbalanser 1972-1977 *Credit Market Statistics Financial Sector Balance Sheets* Sidetall 141 Pris kr 13,00 ISBN 82-537-0852-1
 - 961 Lønns- og sysselsettingsstatistikk for ansatte i skoleverket 1. oktober 1977 *Wage and Employment Statistics for Employees in Publicly Maintained Schools* Sidetall 61
 Pris kr 11,00 ISBN 82-537-0854-8
 - 962 Samferdselsstatistikk 1977 *Transport and Communication Statistics* Sidetall 230 Pris kr 15,00
 ISBN 82-537-0856-4
 - 963 Statistikk over lavinntektsgrupper 1973 *Statistics on Low Income Groups* Sidetall 73
 Pris kr 13,00 ISBN 82-537-0857-2
 - 964 Lønnsstatistikk 1977 *Wage Statistics* Sidetall 87 Pris kr 11,00 ISBN 82-537-0858-0
 - 965 Utenrikshandel 1977 I *External Trade I* Sidetall 239 Pris kr 15,00 ISBN 82-537-0860-2
 - 966 Folkemengden etter alder og ekteskapelig status 31. desember 1977 *Population by Age and Marital Status 31 December 1977* Sidetall 163 Pris kr 13,00 ISBN 82-537-0861-0
 - 967 Skogavvirkning til salg og industriell produksjon 1976-77 *Roundwood Cut for Sale and Industrial Production* Sidetall 53 Pris kr 11,00 ISBN 82-537-0862-9
 - 968 Sivilrettsstatistikk 1977 *Civil Judicial Statistics* Sidetall 40 Pris kr 9,00
 ISBN 82-537-0864-5
 - 969 Nasjonalregnskap 1967 - 1977 *National Accounts* Sidetall 220 Pris kr 13,00
 ISBN 82-537-0865-3
 - 970 Forretnings- og sparebanker Regnskapstall for de enkelte banker 1977 *Commercial and Savings Banks Statement of Account for the Individual Banks* Sidetall 103 Pris kr 11,00
 ISBN 82-537-0868-8
 - 971 Strukturaltall for kommunenes økonomi 1976 *Structural Data from the Municipal Accounts*
 Sidetall 133 Pris kr 13,00 ISBN 82-537-0869-6
 - 972 Kriminalstatistikk Forbrytelser etterforsket av politiet 1977 *Criminal Statistics Crimes Investigated by the Police* Sidetall 93 Pris kr 11,00 ISBN 82-537-0871-8
 - 973 Utdanningsstatistikk Vaksenopplæring 1976-77 *Educational Statistics Adult Education*
 Sidetall 100 Pris kr 13,00 ISBN 82-537-0872-6
 - 974 Jaktstatistikk 1977 *Hunting Statistics* Sidetall 70 Pris kr 11,00 ISBN 82-537-0873-4
 - 975 Flyttestatistikk 1977 *Migration Statistics* Sidetall 90 Pris kr 11,00 ISBN 82-537-0877-7
 - 976 Utenrikshandel 1977 II *External Trade II* Sidetall 337 Pris kr 15,00 ISBN 82-537-0879-3
 - 977 Energistatistikk 1970 - 1977 *Energy Statistics* Sidetall 100 Pris kr 13,00 ISBN 82-537-0880-7
 - 978 Barneomsorg 1976 *Child Welfare Statistics* Sidetall 73 Pris kr 11,00 ISBN 82-537-0881-5
 - 979 Sosial hjemmehjelp 1977 *Social Home-Help Services* Sidetall 28 Pris kr 9,00 ISBN 82-537-0883-1
 - 980 Lønnsstatistikk for sjøfolk på skip i utenriksfart Mars 1978 *Wage Statistics for Seamen on Ships in Ocean Transport March 1978* Sidetall 30 Pris kr 9,00 ISBN 82-537-0885-8
 - 981 Jordbruksstatistikk 1977 *Agricultural Statistics* Sidetall 112 Pris kr 13,00
 ISBN 82-537-0886-6
 - 982 Folkemengdens bevegelse 1977 *Vital Statistics and Migration Statistics* Sidetall 74
 Pris kr 11,00 ISBN 82-537-0888-2
 - 983 Lønnsstatistikk for ansatte i varehandel 1. mars 1978 *Wage Statistics for Employees in Wholesale and Retail Trade* Sidetall 23 Pris kr 7,00 ISBN 82-537-0889-0
 - 984 Skattestatistikk inntektsåret 1976 *Tax Statistics Income Year 1976* Sidetall 138
 Pris kr 13,00 ISBN 82-537-0890-4
 - 985 Alkohol og andre rusmidler 1977 *Alcohol and Drugs* Sidetall 53 Pris kr 9,00
 ISBN 82-537-0891-2
 - 986 Historiske tabeller over folkemengde, giftermål og dødsfall 1911 - 1976 *Historical Tables on Population, Marriages and Deaths* Sidetall 135 Pris kr 13,00 ISBN 82-537-0893-9
 - 987 Kulturstatistikk 1977 *Cultural Statistics* Sidetall 84 Pris kr 11,00 ISBN 82-537-0894-7

Rekke A

Offsettrykk 1978 (forts.)

- Nr. 988 Kredittmarkedstatistikk Fordringer og gjeld overfor utlandet 1976 og 1977 *Credit Market Statistics Foreign Assets and Liabilities* Sidetall 85 Pris kr 11,00 ISBN 82-537-0895-5
- 989 Skogstatistikk 1977 *Forestry Statistics* Sidetall 115 Pris kr 13,00 ISBN 82-537-0899-8
- 990 Lakse- og sjøaurefiske 1977 *Salmon and Sea Trout Fisheries* Sidetall 71 Pris kr 11,00 ISBN 82-537-0900-5
- 991 Byggearealstatistikk 1977 *Building Statistics* Sidetall 87 Pris kr 11,00 ISBN 82-537-0901-3
- 992 Kredittmarkedstatistikk Private og offentlige banker 1977 *Credit Market Statistics Private and Public Banks* Sidetall 231 Pris kr 15,00 ISBN 82-537-0902-1
- 993 Reiselivsstatistikk 1977 *Statistics on Travel* Sidetall 127 Pris kr 13,00 ISBN 82-537-0904-8
- 994 Utdanningsstatistikk Universiteter og høyskoler 1. oktober 1977 *Educational Statistics Universities and Colleges* Sidetall 144 Pris kr 13,00 ISBN 82-537-0905-6 ISSN 0300-5631
- 995 Bygge- og anleggsstatistikk 1977 *Construction Statistics* Sidetall 64 Pris kr 11,00 ISBN 82-537-0907-2
- 996 Sykehusstatistikk 1977 *Hospital Statistics* Sidetall 52 Pris kr 11,00 ISBN 82-537-0909-9
- 997 Kredittmarkedstatistikk Private kredittforetak og finansieringsselskaper 1977 *Credit Market Statistics Private Credit Enterprises and Private Financial Companies* Sidetall 65 Pris kr 11,00 ISBN 82-537-0911-0
- 998 Veterinærstatistikk 1977 *Veterinary Statistics* Sidetall 81 Pris kr 11,00 ISBN 82-537-0912-9 ISSN 0303-6561
- 999 Utdanningsstatistikk Videregående skoler 1. oktober 1977 *Educational Statistics Upper Secondary Schools* Sidetall 107 Pris kr 13,00 ISBN 82-537-0913-7

Rekke B

- Nr. 1 Utdanningsstatistikk Grunnskoler 1. oktober 1977 *Educational Statistics Basic Schools* Sidetall 69 Pris kr 11,00 ISBN 82-537-0914-5
- 2 Legestatistikk 1978 *Statistics on Physicians* Sidetall 85 Pris kr 11,00 ISBN 82-537-0916-1 ISSN 0377-8886
- 3 Kriminalstatistikk Reaksjoner 1977 *Criminal Statistics Sanctions* Sidetall 46 Pris kr 9,00 ISBN 82-537-0918-8
- 4 Dødsårsaker 1977 Hovedtabeller *Causes of Death Main Tables* Sidetall 94 Pris kr 11,00 ISBN 82-537-0921-8 ISSN 0550-032X

Rekke XII

Boktrykk 1979

- Nr. 292 Økonomisk utsyn over året 1978 *Economic Survey* Sidetall 156 Pris kr 20,00 ISBN 82-537-0922-6
- 293 Yrkeskadetrygden 1966 1967 og 1968 1970 *Occupational Injuries Insurance* Sidetall 277 Pris kr 15,00 ISBN 82-537-0928-5

Rekke B

Offsettrykk 1979

- Nr. 5 Lønnsstatistikk for ansatte i forsikringsvirksomhet 1. september 1978 *Wage Statistics for Employees in Insurance Activity* Sidetall 29 Pris kr 9,00 ISBN 82-537-0925-0
- 6 Kriminalstatistikk Fanger 1977 *Criminal Statistics Prisoners* Sidetall 48 Pris kr 11,00 ISBN 82-537-0923-4
- 7 Rutebilstatistikk 1976 *Scheduled Road Transport* Sidetall 60 Pris kr 11,00 ISBN 82-537-0924-2
- 8 Psykiatriske sykehus 1977 *Mental Hospitals* Sidetall 75 Pris kr 11,00 ISBN 82-537-0926-9
- 9 Forbruksundersøkelse 1974 1976 *Survey of Consumer Expenditure* Sidetall 228 Pris kr 15,00 ISBN 82-537-0927-7
- 10 Lønnsstatistikk for ansatte i bankvirksomhet 1. september 1978 *Wage Statistics for Bank Employees 1 September 1978* Sidetall 37 Pris kr 9,00 ISBN 82-537-0929-3
- 11 Elektrisitetsstatistikk 1977 *Electricity Statistics* Sidetall 96 Pris kr 11,00 ISBN 82-537-0930-7
- 12 Indirekte personalkostnader i varehandel, bankvirksomhet og forsikringsvirksomhet 1977 *Indirect Labour Costs in Wholesale and Retail Trade, Banking and Insurance Activity* Sidetall 27 Pris kr 7,00 ISBN 82-537-0932-3
- 13 Kredittmarkedstatistikk Livs- og skadeforsikringselskaper mv. 1977 *Credit Market Statistics Life and Non-Life Insurance Companies etc.* Sidetall 68 Pris kr 9,00 ISBN 82-537-0933-1
- 14 Lønnsstatistikk for ansatte i jordbruk, gartnerier og hagebruk september 1978 *Wage Statistics for Workers and Salaried Employees in Agriculture and Horticulture September 1978* Sidetall 34 Pris kr 9,00 ISBN 82-537-0937-4
- 15 Industristatistikk 1977 *Industrial Statistics* Sidetall 198 Pris kr 15,00 ISBN 82-537-0938-2 ISSN 0078-1886
- 16 Folketallet i kommunene 1978 1979 *Population in Municipalities* Sidetall 37 Pris kr 9,00 ISBN 82-537-0939-0
- 17 De offentlige sektorerers finanser 1973 1976 *Public Sector Finances* Sidetall 93 Pris kr 11,00 ISBN 82-537-0941-2
- 18 Lønnsstatistikk for arbeidere i bergverksdrift og industri 3. kvartal 1978 *Wage Statistics for Workers in Mining and Manufacturing 3rd Quarter 1978* Sidetall 30 Pris kr 9,00 ISBN 82-537-0942-0
- 19 Lønnsstatistikk for sjøfolk på skip i innenriks rutefart november 1978 *Wage Statistics for Seamen on Ships in Scheduled Coasting Trade* Sidetall 31 Pris kr 9,00 ISBN 82-537-0943-9
- 20 Sjøulykkesstatistikk 1978 *Marine Casualties* Sidetall 58 Pris kr 11,00 ISBN 82-537-0944-7
- 21 Helsestatistikk 1977 *Health Statistics* Sidetall 127 Pris kr 13,00 ISBN 82-537-0945-5
- 22 Folkemengden etter alder og ekteskapeleg status 31. desember 1978 *Population by Age and Marital Status* Sidetall 159 Pris kr 13,00 ISBN 82-537-0957-9 ISSN 0554-7170
- 23 Lønnsstatistikk for ansatte i hotell- og restaurantdrift April og oktober 1978 *Wage Statistics for Employees in Hotels and Restaurants* Sidetall 38 Pris kr 9,00 ISBN 82-537-0949-8

Rekke B Offsettrykk 1979 (forts.)

- Nr. 24 Utdanningsstatistikk Oversikt 1. oktober 1977 *Educational Statistics Survey*
Sidetall 106 Pris kr 13,00 ISBN 82-537-537-0950-1
- 25 Energistatistikk 1978 *Energy Statistics* Sidetall 83 Pris kr 13,00 ISBN 82-537-0953-6
- 26 Arbeidsmarkedstatistikk 1978 *Labour Market Statistics* Sidetall 171 Pris kr 11,00
ISBN 82-537-0958-7 ISSN 0078-1878
- 27 Varehandelsstatistikk 1977 *Wholesale and Retail Trade Statistics* Sidetall 137
Pris kr 13,00 ISBN 82-537-0960-9 ISSN 0078-1959
- 29 Strukturall for kommunenes økonomi 1977 *Structural Data from the Municipal Accounts*
Sidetall 124 Pris kr 13,00 ISBN 82-537-0967-6
- 33 Utenrikshandel 1978 I *External Trade I* Sidetall 338 Pris kr 15,00 ISBN 82-537-0975-7
- 35 Flyttestatistikk 1978 *Migration Statistics* Sidetall 90 Pris kr 11,00
ISBN 82-537-0983-8 ISSN 0550-8592
- 37 Kredittmarkedstatistikk Finansielle sektorbalanser 1973 - 1978 *Credit Market Statistics*
Financial Sector Balance Sheets Sidetall 142 Pris kr 13,00 ISBN 82-537-0987-0

I serien Statistiske analyser (SA):

- Nr. 36 Folkemengdens bevegelse Oversikt 1971-1975 *Vital Statistics and Migration Statistics*
Survey Sidetall 129 Pris kr 13,00 ISBN 82-537-0835-1
- 37 Miljøstatistikk 1978 Naturressurser og forurensning *Environmental Statistics Natural*
Resources and Pollution Sidetall 296 Pris kr 15,00 ISBN 82-537-0855-6
- 38 Oljevirksomheten på norsk kontinentalsokkel fram til 1977 *The Oil Activities on the*
Norwegian Continental Shelf up to 1977 Sidetall 69 Pris kr 11,00 ISBN 82-537-0882-3
- 39 Bygging av frittliggende eneboliger Kostnader, materialbruk, utrustningsstandard mv.
Construction of Detached Houses. Costs, Use of Materials, Equipment Standard etc.
Sidetall 86 Pris kr 11,00 ISBN 82-537-0964-1

I serien Samfunnsøkonomiske studier (SØS):

- Nr. 31 Det norske skattesystemet II Indirekte skatter og offentlige trygdeordninger 1976 *The*
Norwegian System of Taxation II Indirect Taxes and Social Security Schemes Sidetall 124
Pris kr 13,00 ISBN 82-537-0713-4
- 32 Inntekt og forbruk for funksjonshemmede *Income and Consumer Expenditure of Disabled Persons*
Sidetall 166 Pris kr 13,00 ISBN 82-537-0732-0
- 33 Prinsipper og metoder for Statistisk Sentralbyrås utvalgsundersøkelser *Sampling Methods*
Applied by the Central Bureau of Statistics of Norway Sidetall 105 Pris kr 11,00
ISBN 82-537-0771-1
- 35 Flyttemotivundersøkelsen 1972 *Survey of Migration Motives* Sidetall 233 Pris kr 15,00
ISBN 82-537-0783-5
- 36 Konjunkturbølger fra utlandet i norsk økonomi *International Cycles in Norwegian Economy*
Sidetall 141 Pris kr 13,00 ISBN 82-537-0910-2
- 37 Norske lytter- og seervaner *Radio Listening and Television Viewing in Norway* Sidetall 216
Pris kr 13,00 ISBN 82-537-0931-5
- 38 Analyse av investeringsatferd Problemer, metoder og resultater *Analysing Investment*
Behaviour Problems, Methods, and Results Sidetall 91 Pris kr 13,00 ISBN 82-537-0952-8

I serien Artikler fra Statistisk Sentralbyrå (ART):

- Nr. 107 Den samiske befolkning i Nord-Norge Sámi ál'bmüt Davvi-Norgas *The Lappish Population in*
Northern Norway Sidetall 139 Pris kr 13,00 ISBN 82-537-0842-4
- 108 Comparing Consumer Expenditure Functions Estimated from Household Budget Data from the Years
1967 and 1973 *Sammenlikning av konsumutgiftsfunksjoner estimert på grunnlag av hus-*
holdningsdata fra årene 1967 og 1973 Sidetall 35 Pris kr 9,00 ISBN 82-537-0859-9
- 109 Direkte skatter og stønader Historisk oversikt over satser m.v. årene fram til 1978 *Direct*
Taxes and Government Transfers Rates etc. Sidetall 41 Pris kr 9,00 ISBN 82-537-0863-7
- 110 Etterspørselen etter energi i tjenesteytende næringer *The Demand for Energy by Trade and*
Service Industries Sidetall 50 Pris kr 11,00 ISBN 82-537-0866-1
- 111 Etterspørsel etter energi En litteraturstudie *The Demand for Energy A Survey* Sidetall 76
Pris kr 11,00 ISBN 82-537-0892-0
- 112 Aktuelle skattetall 1978 *Current Tax Data* Sidetall 55 Pris kr 9,00 ISBN 82-537-0896-3
- 113 Skiftarbeid *Skift Work* Sidetall 72 Pris kr 11,00 ISBN 82-537-0915-3
- 114 Implicit Social Preferences in the Norwegian System of Indirect Taxation *Implisitte*
velferdsvurderinger i det norske systemet av indirekte skatter Sidetall 36 Pris kr 9,00
ISBN 82-537-0935-8
- 115 Bosetningsutviklingen i Norge 1960 - 1970 *Population and Settlement Change in Norway*
1960 - 1970 Sidetall 95 Pris kr 11,00 ISBN 82-537-0946-3
- 116 Cohabitation without Marriage in Norway *Samliv uten vigsel i Norge* Sidetall 30
Pris kr 9,00 ISBN 82-537-0955-2
- 117 Econometric Methods in Short-term Planning The Norwegian Lesson *Økonometriske metoder i*
korttidsplanleggingen Erfaringer fra Norge Side 84 Pris kr 9,00 ISBN 82-537-0963-3
- 118 Virkningen på norsk økonomi av en pause i den videre kraftutbygging *Impacts on the*
Norwegian Economy of a Temporary Halt in the Growth of Electricity Supply Sidetall 36
Pris kr 9,00 ISBN 82-537-0984-6

Utvalgte publikasjoner i serien Statistisk Sentralbyrås Håndbøker (SSH)
Selected publications in the series Manuals from the Central Bureau of Statistics (MAN)

- Nr. 4 Innføring i maskinregning. Hefte 1. Addisjonsmaskiner
" 5 Innføring i maskinregning. Hefte 2. Kalkulasjonsmaskiner
" 9 Standard for næringsgruppering ISBN 82-537-0906-4
" 13 Standard for handelsområder ISBN 82-537-0715-0
" 19 Varenenomenklatur for industristatistikken ISBN 82-537-0908-0
" 23 Utsnitt om prinsipper og definisjoner i offisiell statistikk ISBN 82-537-0196-9
" 24 Standard for gruppering av sykdommer skader dødsårsaker i offentlig norsk statistikk
ISBN 82-537-0217-5
" 26 Statistisk varefortegnelse for utenrikshandelen ISBN 82-537-0809-2
" 27 Utsnitt om prinsipper og definisjoner i offisiell statistikk. Fra Forbruksundersøkelsen 1958
" 28 Standard for utdanningsgruppering i offentlig norsk statistikk ISBN 82-537-0272-8
" 30 Lov, forskrifter og overenskomst om folkeregistrering ISBN 82-537-0099-7
" 32 Konsumprisindeksen ISBN 82-537-0775-4
" 35 Standard for kommuneklassifisering ISBN 82-537-0465-8
" 36 Produksjonsindeks for bergverksdrift, industri og kraftforsyning ISBN 82-537-0947-1
" 37 13 konjunkturindikatorer En kort oversikt ISBN 82-537-0659-6
" 38 Internasjonal standard for varegruppering i statistikken over utenrikshandelen (SITC-REV. 2)
ISBN 82-537-0673-1
" 39 Den statistiske behandlingen av oljevirkosomheten ISBN 82-537-0702-9
" 41 Norsk i Byrået ISBN 82-537-0887-4
" 42 Engrosprisstatistikk Engrosprisindeks Produsentprisindeks ISBN 82-537-0897-1

Pris kr 11,00

Publikasjonen utgis i kommisjon hos H. Aschehoug & Co. og
Universitetsforlaget, Oslo, og er til salgs hos alle bokhandlere.

ISBN 82-537-0958-7