

6/2002

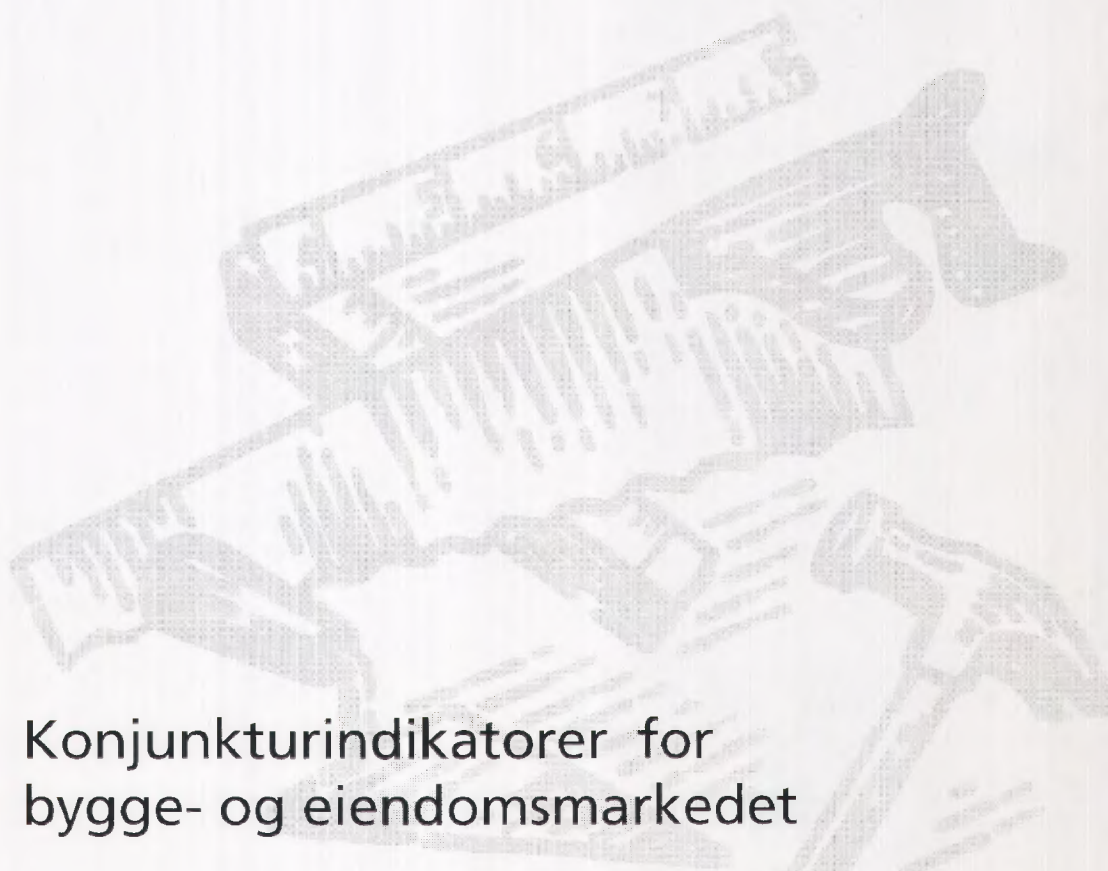

Konjunkturindikatorer for bygge- og eiendomsmarkedet

12 prosent nedgang i boligbyggingen	4
Færre nye fritidshus	5
Kraftig økning i ordrer for anlegg	6
Flere boliger, færre andre eiendommer omsatt	8

Månedlig statistikk for bygge- og eiendoms-
markedet fra Statistisk sentralbyrå.

Redaktør: Arild Thomassen,
tlf. 62 88 54 27, e-post:
arild.thomassen@ssb.no.

Redigering: Åse Wilhelmsen og
Camilla Juvet

Priser: Pr. år kr 510,00 inkl. mva.
Enkeltnr. kr 55,00 inkl. mva.

Forespørsel om abonnement rettes til:
Statistisk sentralbyrå, Salg- og abonnement-
service. 2225 Kongsvinger,
tlf. 62 88 55 00, faks: 62 88 55 95

ISSN : 0804 1334

Elektronisk formidling

Statistikken finnes i elektronisk versjon under
SSBs webtjeneste på Internett. Adressen er
<http://www.ssb.no>.

Neste nummer

Utkommer ca. **5. juli** med bl.a.

- Byggearealstatistikk, april 2002
- Prisindeks, nye eneboliger, 1. kv. 2002
- Prisindeks, bruktboliger. Endelige tall,
4. kv. 2001
- Prisindeks, bruktboliger. Foreløpige tall,
1. kv. 2002
- Prisindeks for arkitekttjenester, 1. kv. 2002

Standardtegn

Standardtegn i tabeller	Symbol
Tall kan ikke forekomme	.
Oppgave mangler	..
Oppgave mangler foreløpig	...
Tall kan ikke offentliggjøres	:
Null	-
Mindre enn 0,5 av den brukte enheten	0
Mindre enn 0,05 av den brukte enheten	0,0
Foreløpige tall	*
Brudd i den loddrette serien	—
Brudd i den vannrette serien	
Desimalskilletegn	.(.)

Tekst

Byggearealstatistikk , mars 2002	4
Byggearealstatistikk , 1. kvartal 2002	5
Ordrestatistikk. Bygge- og anleggsvirksomhet , 1. kvartal 2002	6
Produksjonsindeks. Bygg og anlegg , 1. kvartal 2002	7
Lønnsstatistikk. Lønnsindeks. Foreløpige tall , 1. kvartal 2001	7
Eiendomsomsetning. Foreløpige tall , 1. kvartal 2002	8
Byggekostnadsindeks. Boliger , april 2002	9
Byggekostnadsindeks. Rørleggerarbeid i kontor- og forretningsbygg , april 2002	9

Tabeller

Byggearealstatistikk

1. Byggevirkomheten i mars. Foreløpige tall	10
2. Bygg satt i gang mars, etter fylke. Foreløpige tall	11
3. Bygg satt i gang i januar-mars, etter fylke. Foreløpige tall	11
4. Bygg fullført i januar-mars, etter fylke. Foreløpige tall	12
5. Bygg under arbeid per 31. mars, etter fylke. Foreløpige tall	12
6. Bygg satt i gang. Ujustert, sesongjustert og trend. Foreløpige tall	13
7. Gjennomsnittlig månedlig registreringsforsinkelse for igangsatte bygg. Januar 1999-mars 2002	14
8. Bygg satt i gang. Boliger og bruksareal til bolig, etter bygningstype	14
9. Bygg satt i gang. Bruksareal, etter bygningstype. 1 000 m ²	14

Ordrestatistikk

10. Ordretilgang. Verdiindeks, etter prosjektgruppe	15
11. Ordreservert. Verdiindeks, etter prosjektgruppe	15
12. Ordreservert. Verdiindeks, etter prosjektgruppe og distrikt	16

Produksjonsindeks

13. Produksjonsindeks. Bygg og anlegg	17
---------------------------------------	----

Eiendomsomsetning

14. Tinglyst omsetning av fast eiendom	18
15. Tinglyst omsetning av fast eiendom, etter kvartal	18
16. Tinglyste omsetninger av fast eiendom, etter type eiendom	19
17. Tinglyste omsetninger av fast eiendom, etter omsetningsmåte og type eiendom	19
18. Boligeiendommer med bygning, omsatt i fritt salg, etter kjøpesum	20
19. Boligeiendommer med bygning, omsatt i fritt salg, etter boligtype	21
20. Fritidseiendommer med bygning, omsatt i fritt salg, etter kjøpesum	22

Byggekostnadsindeks, boliger

21. Byggekostnadsindeks for boliger	23
-------------------------------------	----

Økonomiske nøkkeltall

	Måleenhet	Periode	Nivå	Pst. endring fra	
				tilsv. periode året før	foreg. periode
Bygg og anlegg					
Ødrettilgang, bygg (verdi)	1. kv. 1992=100	1. kv.02	233	-7	2
Ødrettilgang, anlegg (verdi)	1. kv. 1992=100	1. kv.02	107	35	15
Ødretliger, antall igangsatt	Antall	mar.02	1 668	-25,2	-11,8 ¹
Ødre bygg, igangsatt bruksareal	1 000 m ²	mar.02	304,8	8,5	0,4 ²
Ødruksjonsindeks, bygg (volum)	1995=100	1. kv.02	119,9	-3,1	..
Ødruksjonsindeks, anlegg (volum)	1995=100	1. kv.02	97,6	0,1	..
Ødsselsatte lønnstakere og selvstendige ³	1 000	4. kv.01	128,3	1,6	-0,6
Ødsetningsstatistikk, bygg og anlegg	Mill. kr	4. kv.01	22 216	11,1	..
Endom					
Ødssatte eiendommer, antall	Antall	1. kv.02	34 229 *	-0,4	..
Ødssatte eiendommer, tinglyst beløp	Mill. kr	1. kv.02	29 503 *	7,1	..
Ødeinntektsindeks, kontor, Oslo-Bærum, halvårlig	Jan. 1997=100	jan.02	126,6	4,6	3,4
Løns og lønninger					
Ødsumprisindeksen, totalt	1998=100	apr.02	109,7	0,5	0,0 ¹
Ødsumprisindeksen, bolig, lys og brensel	1998=100	apr.02	117,3	2,5	-0,5
Ødggkostnadsindeks for boligblokk	Jan. 2000=100	apr.02	110,0	3,6	0,1
Ødggkostnadsindeks for enebolig	Jan. 2000=100	apr.02	109,5	3,1	0,1
Ødsindeks for nye eneboliger	1989=100	4. kv.01	161,7	7,1	1,4 ¹
Ødsindeks for bruktboliger, selveier	1991=100	4. kv.01	204,2 *	5,5	-1,8
Ødsindeks for bruktboliger, borettslag ⁴	1998=100	4. kv.01	155,5	12,5	1,2
Ødeleks for gj.sn. utbet. avtalt lønn, bygg og anlegg	1. kv. 1998=100	1. kv.02	122,8 *	4,5	0,6
Renter					
Ødsbankens boligrente, flytende ⁵	Pst. pr. år	2. kv.02	7,3
Ødsbankens boligrente, fast ⁵	Pst. pr. år	jun.02	6,9
Ødsn. rente for utlån fra norske banker ⁶	Pst. pr. år	4. kv.01	8,72
Verdier					
Ødretliger, igangsatt nybygging ⁷	Antall	1. kv.02	5 300 *	40	..
Ødretliger, igangsatt ombygning ⁷	Antall	1. kv.02	4 500 *	-36	..
Wekstrater					
Ødruksjonsindeks, bygg og anlegg (volum) ⁸	Vekstrater ¹	4. kv.01	..	-6,6	3,9 ¹
Wekstrater					
Ødruksjonsindeks, bygg og anlegg (volum) ⁸	Vekstrater ¹	4. kv.01	..	-0,1	1,2 ¹

Ødregnet på grunnlag av sesongjusterte tall. ² Beregnet på grunnlag av trend, eksklusive bygg for jordbruk, skogbruk og fiske. ³ Kilde: Kvartalsvise nasjonalregnskapsfor privat bygge- og anleggsvirksomhet. ⁴ Kilde: NBBL. ⁵ Kilde: Husbanken. ⁶ Kilde: Norges Bank. ⁷ Kilde: SCB. ⁸ Kilde: Eurostat. * Foreløpige tall.

Ødskatorer med uthevet skrift er oppdatert eller revidert siden forrige hefte.

Konjunkturindikatorer

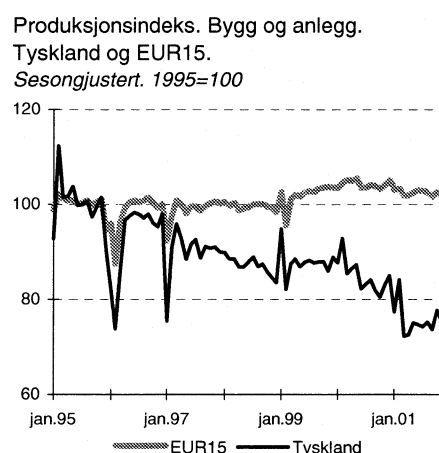
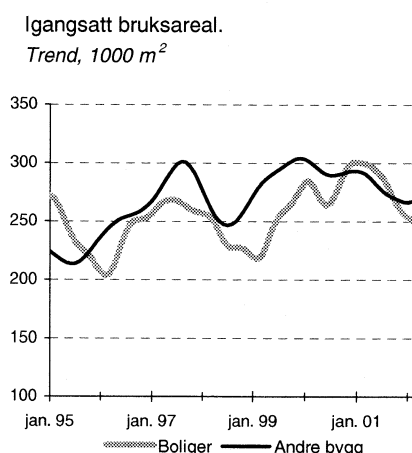
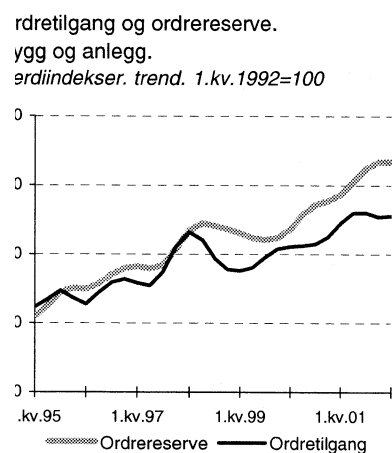

12 prosent nedgang i boligbyggingen

I første kvartal i år er det igangsatt 5 946 boliger, mot 6 757 boliger i samme periode i fjor ifølge de foreløpige månedstallene. Dette gir en nedgang i boligbyggingen på 12 prosent.

Akershus er fylket med flest igangsatte boliger, men det er også her nedgangen i antall boliger er størst. I fjor hadde dette fylket 1 037 igangsatte boliger i første kvartal, i år er det igangsatt 781 boliger. Telemark har sterkest prosentvis nedgang på 47 prosent, og har 143 igangsatte boliger i år.

I første kvartal i år er det igangsatt 395 boliger i Hedmark, dette er en økning på 67 prosent fra samme periode i fjor.

Liten nedgang for andre bygg

Det er igangsatt 1 011 900 kvadratmeter til andre bygg, mot 1 056 100 i samme periode i fjor. Dette er en nedgang på vel 4 prosent. I første kvartal i år er det igangsatt et totalt bruksareal på 1 772 300 kvadratmeter, 9 prosent mindre enn i samme periode året før.

Fortsatt er det mangelfull registrering av næringsbygg i Oslo kommune, derfor er tallene for næringsbygg i Oslo lavere enn den faktiske situasjonen.

Mer informasjon og e-post:

<http://www.ssb.no/byggeareal/>

john.egil.bjorke@ssb.no, tlf. 62 88 54 30, eller

astri.gillund@ssb.no, tlf. 62 88 54 54.

Tabeller sidene: 10-14.

Antall igangsatte boliger. Ujustert og trend. Januar 1990-mars 2002

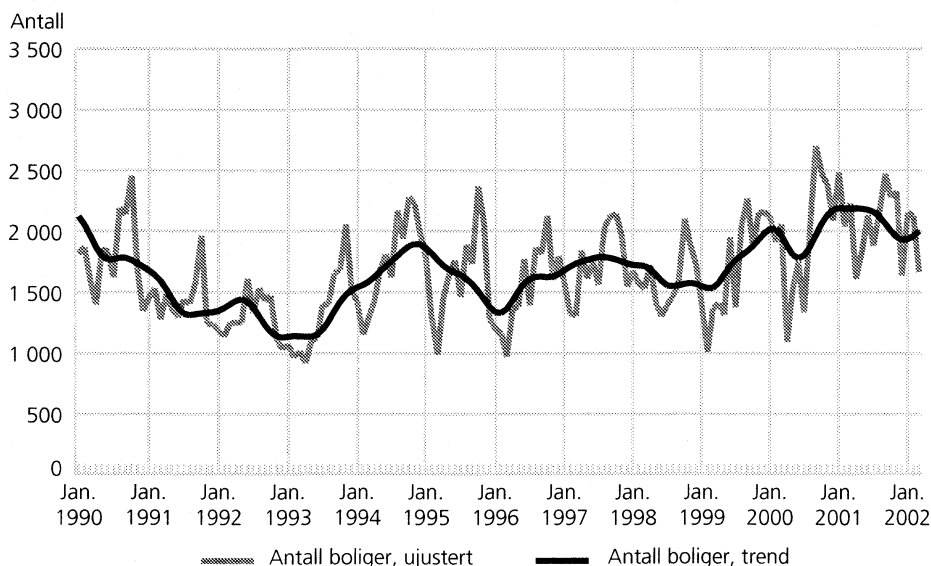

Igangsatt bruksareal til andre bygg enn bolig. Ujustert og trend. Januar 1990-mars 2002

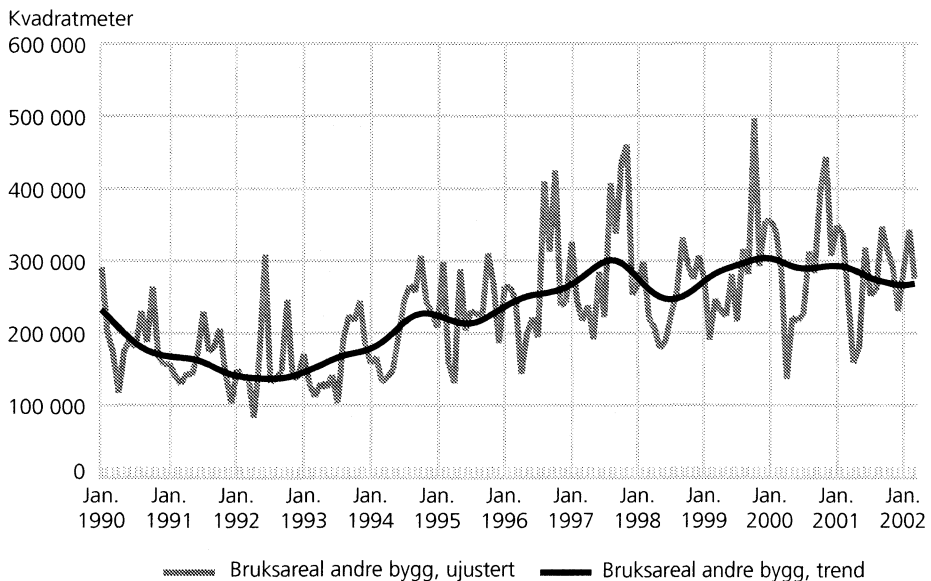

Bygg satt i gang. Foreløpige tall¹

	Mars		Endring i prosent	Januar-mars		Endring i prosent
	2001	2002		2001	2002	
Antall boliger	2 230	1 668	-25,2	6 757	5 946	-12,0
Bruksareal, 1 000 m ²						
I alt	568,8	497,3	-12,6	1 947,8	1 772,3	-9,0
Boliger	287,9	192,5	-33,1	891,7	760,3	-14,7
Andre bygg	280,9	304,8	8,5	1 056,1	1 011,9	-4,2

¹ Mangelfull registrering av næringsbygg i Oslo kommune 2001 og 2002.

Færre nye fritidshus

Samtidig med en nedgang i antall igangsatte boliger er det også en nedgang i igangsetting av fritidsbygninger i 1. kvartal i år. Det er igangsatt 87 000 m² til fritidsbygninger, mot 98 000 m² i 1. kvartal i fjor.

Bygning for bofellesskap er den næste boligtypen som har hatt en økning i igangsetting. I 1. kvartal i år er det igangsatt 527 boliger til bofellesskap, 162 flere enn i 1. kvartal i fjor. Antall igangsatte eneboliger har gått ned med 19 prosent fra fjor og ligger på 1 956 boliger i 1. kvartal.

Færre nye skoler og kulturbygg

Det er også en liten nedgang for andre bygninger enn boligbygninger. Nedgangen er størst for undervisnings- og kulturbygning. I 1. kvartal i år er det igangsatt 103 000 m² til undervisnings- og kulturbygning, mot 170 000 i 1. kvartal i fjor.

Flere industri- og lagerbygg

Igangsatt bruksareal til industri- og lagerbygning har derimot økt, fra 196 000 m² i 1. kvartal i fjor, til 279 000 m² i 1. kvartal i år. Også kontor- og forretningsbygninger har hatt en økning fra 181 000 m² til 215 000 m².

Mer informasjon og e-post:

<http://www.ssb.no/byggeareal/>.

john.egil.bjorke@ssb.no, tlf. 62 88 54 30, eller
astri.gillund@ssb.no, tlf. 62 88 54 54.

Tabeller side: 14.

Igangsatt boliger etter bygningstype og igangsatt bruksareal til fritidsbygg. Foreløpige tall



	Boliger								Fritidsbygning	
	Enebolig		Tomannsbolig, rekkehus og andre småhus		Boligblokk		Bygning for bofellesskap		1 000 m ²	Prosentendringer fra samme periode året før
	Antall	Prosentendringer fra samme periode året før	Antall	Prosentendringer fra samme periode året før	Antall	Prosentendringer fra samme periode året før	Antall	Prosentendringer fra samme periode året før		
001										
1. kvartal	2 420	-5,0	1 610	7,8	2 159	60,6	365	-6,9	98	42,0
2. kvartal	2 127	-5,5	1 407	42,7	1 485	65,4	293	95,3	80	0,0
3. kvartal	2 371	-8,7	1 167	-30,9	1 969	56,6	691	233,8	94	4,4
4. kvartal	2 411	-15,0	1 390	-13,5	2 071	18,1	312	-33,5	91	-15,7
Sum 1. - 4. kv.	9 329	-8,8	5 574	-3,5	7 684	46,3	1 661	36,4	363	4,6
002										
1. kvartal	1 956	-19,2	1 404	-12,8	1 826	-15,4	527	44,4	87	-11,2

Om statistikken

Byggearealstatistikken er basert på bygningsregisteret i Grunneiendoms-, Adresse- og Bygningsregistret (GAB). Miljøverndepartementet eier registeret, mens det faglige avsvaret er ivaretatt av Statens kartverk. Kommunene registrerer alle nye bygg ved tre tidspunkt; godkjenning av kommunen, igangsetting og fullføring. Hver måned blir totale og fylkesvise tall for antallet på boliger, bruksareal til boliger og bruksareal til andre bygg publisert. Kvartals- og årsstatistikken gir tall på kommune-nivå.

Kraftig økning i ordrer for anlegg

Tilgangen på nye anleggsprosjekter økte med 35 prosent fra 1. kvartal i fjor til 1. kvartal i år og har ikke vært høyere siden 1998. Verdien på bedriftenes beholdning av anleggsprosjekter steg med 18 prosent fra utgangen av 4. kvartal i fjor til utgangen av 1. kvartal i år.

Noen prosjekter som har bidratt til økningen i tilgang og reserve for anleggsvirksomheten er Snøhvit-prosjektet i Finnmark og utbyggingen av nytt dobbeltspor mellom Sandvika og Asker. Disse prosjektene er med på å forklare den sterke veksten i ordreserven i Nordland, Troms og Finnmark på 113 prosent og økningen på 31 prosent i Oslo, Akershus og Østfold.

Totalt for hele bygge- og anleggsvirksomheten økte verdien av bedriftenes ordreservert med 11 prosent fra 1. kvartal i fjor til 1. kvartal i år.

Færre nye ordrer for bygg

Tilgangen på byggeprosjekter totalt går ned med 7 prosent sammenlignet med 1. kvartal i fjor. Det er hovedsakelig nedgangen i nye næringsbygg på 17 prosent som bidrar til dette. Tilgangen på rehabilitering av andre bygg har økt med 8 pro-

sent fra 1. kvartal i fjor. Ordreserven for andre bygg sank med 4 prosent i løpet av 1. kvartal, men ligger 10 prosent over nivået på samme tid i fjor.

Bedriftenes tilgang på nye boligprosjekter er fortsatt høy, og beholdningen av boligprosjekter steg med 6 prosent fra 4. kvartal i fjor til 1. kvartal i år.

Mer informasjon og e-post:

<http://www.ssb.no/bygganlord/>.
hege.bekkevold@ssb.no, tlf. 62 88 54 60, eller
astri.gillund@ssb.no, tlf. 62 88 54 54.
Tabeller sidene: 15-16.

Ordretilgang. Byggevirksomhet. Verdiindeks 1. kv. 1992=100

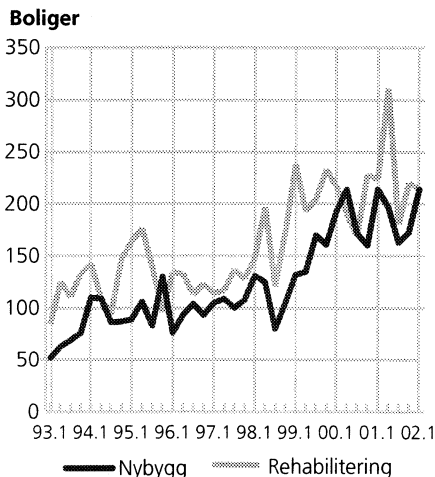

Andre bygg

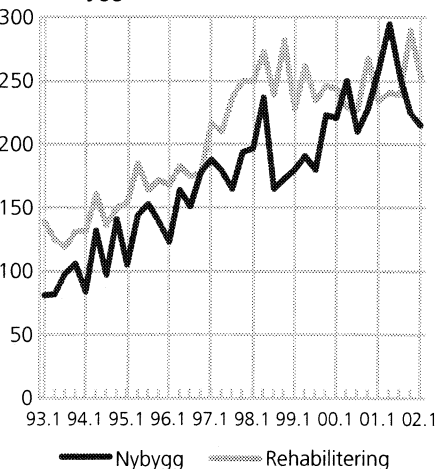

Om statistikken

Ordrestatistikken for bygge- og anleggsvirksomhet bygger på kvartalsvise oppgaver fra de største bedriftene i næringa. I alt gir rundt 800 bedrifter oppgaver til statistikken. Disse bedriftene dekker til sammen om lag 55 prosent av omsetningen i bygge- og anleggsvirksomheten.

Rehabilitering omfatter utbedring, ombygging, reparasjon og vedlikehold. Ordreservert for bygg og anlegg er delt inn i åtte regioner.

Ordretilgang. Bygge- og anleggsvirksomhet. Verdiindeks 1. kv. 1992=100

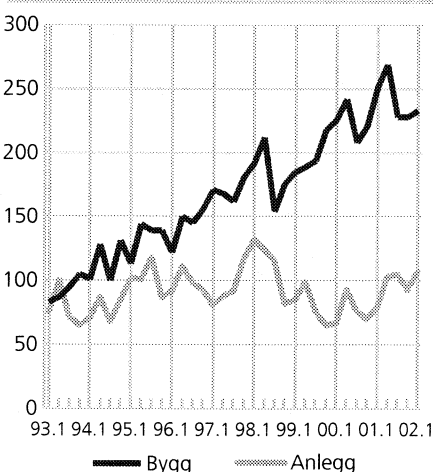

Ordreservert. Bygge- og anleggsvirksomhet. Verdiindeks 1. kv. 1992=100

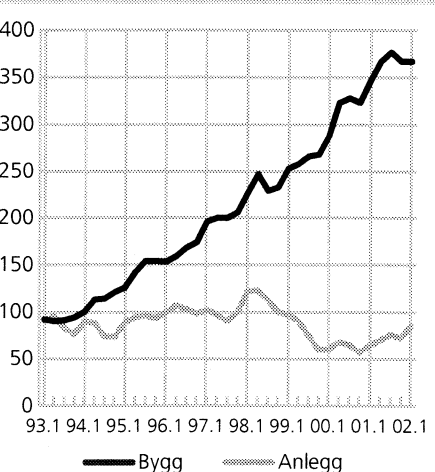

Produksjonssindeks. Bygg og anlegg, 1. kvartal 2002:

Tidlig påske ga lavere byggeaktivitet

Produksjonen i bygge- og anleggsvirksomheten var 3,1 prosent lavere i 1. kvartal i år mot 1. kvartal i fjor. Nedgangen skyldes hovedsakelig at påsken var tidlig i år og falt i 1. kvartal, mens den i fjor var i 2. kvartal.

Anleggproduksjonen ligger på samme nivå som i 1. kvartal året før.

Har vi hensyn til påsken, vil det si at det er en vekst i anleggsvirksomheten.

Produksjonsindeksen for nybygg lå på et høyt nivå gjennom hele fjoråret. Fra 1. kvartal i fjor til 1. kvartal i

år har den gått ned med 4,3 prosent. Rehabiliteringsvirksomheten var lav i fjor og er fortsatt lav. Denne gikk ned med 3,2 prosent fra 1. kvartal i fjor til 1. kvartal i år. Produksjonsindeksen for bygg totalt gikk ned med 3,8 prosent.

Mer informasjon og e-post:

<http://www.ssb.no/bygganlprod/>.

astri.gillund@ssb.no, tlf. 62 88 54 54, eller

hege.bekkevold@ssb.no, tlf. 62 88 54 60.

Tabell side: 17.

Om statistikken

Produksjonsindeksen for bygge- og anleggsvirksomhet bygger på kvartalsvise oppgaver over utførte timeverk fra et utvalg bedrifter. Utvalget består av om lag 2000 enheter. Alle bedrifter med 20 eller flere sysselsatte er med i utvalget. For de mindre bedriftene er det trukket et utvalg, stratifisert etter størrelse, næring og alder. Delindeksene for bygg i alt, nybygg, rehabilitering av bygg og anlegg beregnes på grunnlag av opplysninger om antall sysselsatte fordelt på disse prosjektypene.

Lønnsstatistikk. Lønnsindeks, 1. kvartal 2002. Foreløpige tall:

Stabil lønnsvekst i bygg og anlegg

I den kvartalsvise lønnsindeksen for eltidansatte i bygge- og anleggsvirksomhet viser en økning i utbetalt avtalt lønn på 4,5 prosent fra 1. kvartal 2001 til 1. kvartal 2002.

Gjennomsnittlig månedsførtjeneste steg med 4,3 prosent i samme periode.

Fra 4. kvartal 2001 til 1. kvartal 2002 steg utbetalt avtalt lønn med 0,6 prosent, mens gjennomsnittlig månedsførtjeneste økte med 0,4 prosent i samme periode.

Mer informasjon og e-post:

<http://www.ssb.no/lonnkvalt/>.

omas.hagen@ssb.no, tlf. 62 88 51 72, eller

lut.hakon.grini@ssb.no,

tlf. 62 88 54 44.

Lønnsindekser. Bygge- og anleggsvirksomhet. 1. kvartal 1998=100



	Gjennomsnittlig utbetalt avtalt lønn i alt ¹	Endring fra tilsvarende kvartal året før, prosent	Gjennomsnittlig månedsførtjeneste i alt ²	Endring fra tilsvarende kvartal året før, prosent
2000				
1. kvartal	112,3	4,7	111,4	4,6
2. kvartal	113,5	4,7	112,4	4,7
3. kvartal	116,1	4,3	113,2	4,4
4. kvartal	116,8	4,3	116,4	4,5
2001				
1. kvartal	117,5	4,6	116,7	4,8
2. kvartal	118,7	4,6	117,7	4,7
3. kvartal	121,4	4,6	117,8	4,1
4. kvartal ³	122,1	4,5	121,2	4,2
2002				
1. kvartal ³	122,8	4,5	121,7	4,3

¹ Utbetalt avtalt lønn ved utgangen av kvartalet. ² Månedsførtjeneste omfatter utbetalt avtalt lønn, uregelmessige tillegg, bonus, provisjoner og lignende. ³ Foreløpige tall.

Flere boliger, færre andre eiendommer omsatt

I 1. kvartal 2002 ble det tinglyst omsetninger av fast eiendom for 2 milliarder kroner mer enn i 1. kvartal i fjor, mens antall omsetninger holdt seg på samme nivå. Det var antall boligomsetninger som bidro til at det totale antallet holdt seg stabilt. Alle andre eiendoms typer hadde nedgang.

Samlet verdi av de omsatte eiendommene utgjorde 29,5 milliarder kroner i 1. kvartal i år, mot 27,5 milliarder i 1. kvartal i fjor. Dette er en økning på 7 prosent. Økningen var størst i Akershus, Buskerud og Oppland med henholdsvis 36, 29 og 27 prosent.

Det ble tinglyst 34 200 omsetninger av fast eiendom i 1. kvartal i år. Sammenlignet med samme periode i fjor er dette en nedgang på ca. 100 omsetninger, altså praktisk talt ingen endring.

Omsetningen av boligeiendommer øker

Det var nedgang i antall omsetninger for de fleste typer eiendom i 1. kvartal 2002 sammenlignet med 1. kvartal 2001. Kun omsetningen

av boligeiendommer økte, og økningen var størst for boligeiendommer uten bygning, det vil si tomter. Disse økte med 7 prosent.

I 1. kvartal i år ble det omsatt 12 300 bebygde boligeiendommer i fritt salg. Dette er en økning på 9 prosent i forhold til 1. kvartal i fjor. Gjennomsnittsprisen per omsetning av bebygde boligeiendommer i fritt salg var 1,4 millioner kroner i 1. kvartal i år. Dette er samme gjennomsnittspris som kvartalet før, men 7 prosent mer enn i samme kvartal i fjor. Sammenlignet med 4. kvartal i fjor hadde fylkene Oslo, Vest-Agder og Troms størst nedgang med 190 000, 139 000 og 125 000 kroner, mens Oppland og Akershus hadde størst økning med 141 000 og 117 000 kroner.

Verdien av fritidseiendommer stiger

Det ble omsatt 1 100 bebygde fritidseiendommer i fritt salg i 1. kvartal 2002. Gjennomsnittsprisen per omsetning var 700 000 kroner. Dette er en økning på 21 prosent i forhold til 1. kvartal i fjor og 29 prosent i forhold til 4. kvartal i fjor.

Fritidseiendommer med bygning, omsatt i fritt salg. Gjennomsnittlig kjøpesum. 1 000 kr

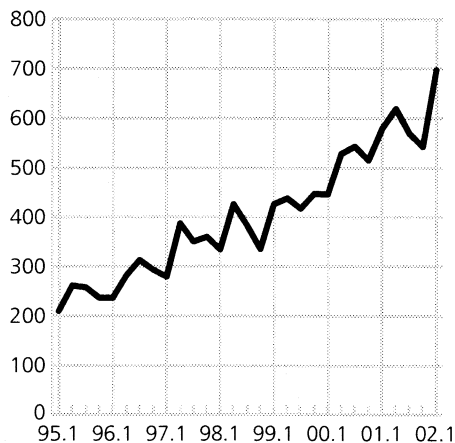

Om statistikken

Statistikken omfatter all tinglyst omsetning av fast eiendom. Omsetningen av boliger tilknyttet borettslag er ikke medregnet. Statistikken er basert på opplysninger gitt av tinglysningskontorene via Eiendomsregisteret.

Mer informasjon og e-post:

<http://www.ssb.no/eiendomsoms/>
 jardbjorg.aas.jenssen@ssb.no, tlf. 62 88 52 36,
 eller astri.klovstad@ssb.no, tlf. 62 88 51 88.
 Tabeller sidene: 18-22.

Tinglyst omsetning av fast eiendom, 1. kvartal. 1996-2002*

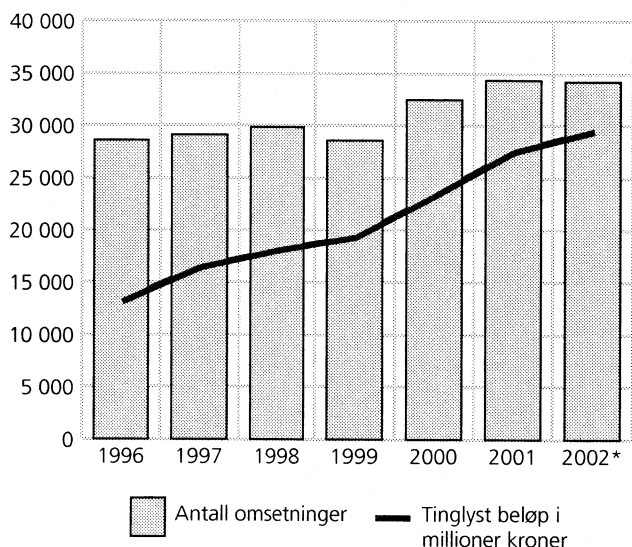

Endring i antall omsetninger, etter type eiendom. 1. kvartal 2001-2002*

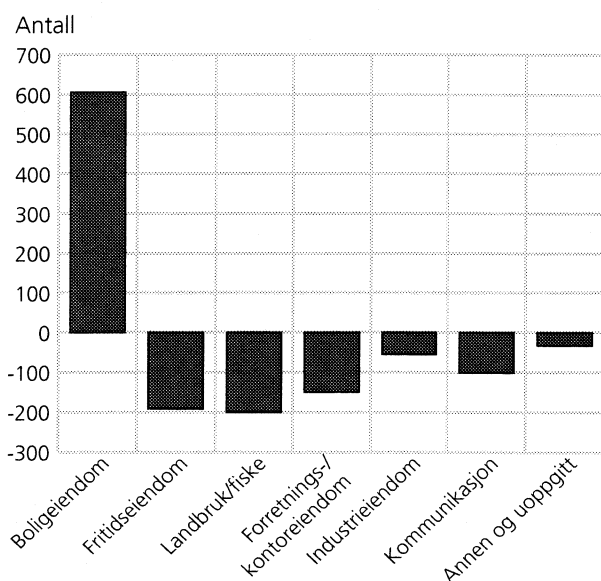

Byggjekostnadsindeks for bustader, april 2002:

Små endringar i byggjekostnadene

Byggjekostnadene for bustader steig med 0,1 prosent frå mars til april i år. Materialkostnadene auka med 0,2 prosent i same periode.

Materialkostnadene for grunnarbeid steig mest den siste månaden, med 0,5 prosent for einebustader og 0,3 prosent for bustadblokker. Dei totale kostnadene for grunnarbeid auka med 0,2 prosent for både einebustader og bustadblokker i same periode.

Frå april i fjor til april i år steig byggjekostnadene for bustader med 3,2 prosent. Materialkostnadene auka med 2,5 prosent og arbeidskostnadene steig med 4,3 prosent i same periode. Delindeksane for lektrikararbeid har stege mest det siste året, med 6,3 prosent for einebustader og 6,1 prosent for bustadblokker.

Byggjekostnadsindeks for bustader. Januar 2000=100



	April 2002	Endring i prosent	
		Mars-april 2002	April 2001-april 2002
Bustader i alt¹	109,6	0,1	3,2
Bustader i alt, arbeidskraft	111,0	0,0	4,3
Bustader i alt, materialar	109,0	0,2	2,5
Einebustader av tre	109,5	0,1	3,1
Einebustader av tre, materialar	108,8	0,2	2,4
Bustadblokker	110,0	0,1	3,6
Bustadblokker, materialar	110,0	0,2	3,4

¹ Byggjekostnadsindeks for bustader i alt er ein vege indeks av einebustader av tre og bustadblokker.

Meir informasjon og e-post:

<http://www.ssb.no/bkibol/>
ase.wilhelmsen@ssb.no, tlf. 62 88 54 61,
eller arild.thomassen@ssb.no, tlf. 62 88 55 27.
Tabell side: 23.

Byggjekostnadsindeks. Røyrleggjararbeid i kontor- og forretningsbygg, april 2002:

Små endringar i røyrleggjarkostnadene

Dei totale byggjekostnadene for røyrleggjararbeid i kontor- og forretningsbygg steig med 4,0 prosent frå mars til april i år.

Frå april i fjor til april i år steig dei totale byggjekostnadene for røyrleggjararbeid i kontor- og forretningsbygg med 4,0 prosent. Kostnadene for sanitærinstallasjonar og varmeinstallasjonar auka i same periode med respektive 4,5 og 3,4 prosent.

Meir informasjon og e-post:

<http://www.ssb.no/bkior/>
ase.wilhelmsen@ssb.no, tlf. 62 88 54 61, eller
arild.thomassen@ssb.no, tlf. 62 88 55 27.

Byggjekostnadsindeks for røyrleggjararbeid i kontor- og forretningsbygg. Januar 1999 = 100



	Vekt i % ¹	April 2002	Endring i prosent	
			Mars-april 2002	April 2001-april 2002
Røyrleggjararbeid i alt	100,0	121,0	0,2	4,0
Administrasjon	17,3	113,7	0,0	3,8
Arbeidskraft	26,0	117,0	0,0	4,7
Materialar	55,3	125,4	0,2	3,7
Sanitærinstallasjonar	54,5	121,8	0,2	4,5
Administrasjon	8,4	113,7	0,0	3,8
Arbeidskraft	12,6	117,0	0,0	4,7
Materialar	32,7	126,0	0,2	4,6
Varmeinstallasjonar	45,5	120,0	0,0	3,4
Administrasjon	8,9	113,7	0,0	3,8
Arbeidskraft	13,4	117,0	0,0	4,7
Materialar	22,6	124,6	0,1	2,7

¹ Summen av vektene til administrasjon, arbeidskraft og materialar avvik frå 100 pga. transportkostnader som utgjør 1,4 prosent av totalkostnadene.

Byggearealstatistikk

1. Byggevirkksomheten i mars. Foreløpige tall¹

			Bygg satt i gang		Bygg i arbeid	Bygg fullført	
			Mars	Januar- mars	Per 31. mars	Mars	Januar- mars
Boliger	Antall	2001	2 230	6 757	22 891	2 059	6 847
	"	2002	1 668	5 946	26 034	1 669	5 854
Bruksareal til boliger	1000m ²	2001	287,9	891,7	3 396,7	288,2	958,0
	"	2002	192,5	760,3	3 712,0	212,8	787,0
Andre bygg. Bruksareal til annet enn bolig	"	2001	280,9	1 056,1	4 282,0	293,2	1 102,6
	"	2002	304,8	1 011,9	4 482,2	257,7	1 026,6
Jordbruk og skogbruk	"	2001	27,8	106,7	-	33,9	145,1
	"	2002	28,9	102,7	-	32,5	130,6
Fiske	"	2001	1,7	10,1		3,0	10,1
	"	2002	0,7	2,6		0,9	3,9
Bergverksdrift og utvinning	"	2001	0,1	0,6		-	11,0
	"	2002	0,8	2,0		4,0	5,8
Industri	"	2001	27,3	148,2		40,9	168,3
	"	2002	17,5	155,5		37,2	168,0
Kraft og vannforsyning	"	2001	0,9	3,4		1,3	5,8
	"	2002	1,4	3,8		1,5	5,9
Bygge- og anleggs- virksomhet	"	2001	4,7	19,7		2,6	18,2
	"	2002	2,1	19,8		2,6	14,8
Varehandel, rep. av kjøretøy og husholdningsapparater	"	2001	28,1	105,3		62,7	180,7
	"	2002	108,6	217,2		26,6	135,6
Hotell- og restaurantvirksomhet	"	2001	8,6	43,6		3,3	11,5
	"	2002	12,6	20,2		6,5	18,8
Transport og kommunikasjon	"	2001	1,9	43,5		6,7	26,7
	"	2002	1,2	16,5		6,1	26,5
Finansiell tjenesteyting og forsikring	"	2001	-	0,7		1,0	3,3
	"	2002	0,3	1,7		0,3	1,8
Eiendomsdrift, forretningsmessig tjenesteyting og utleievirksomhet	"	2001	30,1	84,7		6,9	32,9
	"	2002	23,2	63,2		14,8	64,8
Offentlig forvaltning	"	2001	5,7	43,2		5,9	51,8
	"	2002	6,3	41,9		8,7	53,9
Undervisning	"	2001	36,0	109,5		19,2	65,4
	"	2002	20,9	73,1		14,8	54,7
Helse- og sosialtjenester	"	2001	30,6	64,0		20,2	51,3
	"	2002	9,1	59,3		8,8	46,7
Andre sosiale og personlige tjenester	"	2001	13,3	32,2		11,6	50,7
	"	2002	10,7	22,4		14,8	30,9
Annen virksomhet	"	2001	0,7	4,1		0,8	3,0
	"	2002	-	0,4		-	0,3
Fritidseiendommer (hytter), garasjer for private og annet som ikke er næring	"	2001	63,4	236,7	-	73,2	266,9
	"	2002	60,4	209,7	-	77,4	263,6
Boliger og andre bygg. Bruksareal i alt	"	2001	568,8	1 947,8	7 678,8	581,4	2 060,5
	"	2002	497,3	1 772,3	8 194,1	470,5	1 813,5

¹ Mangelfull registrering av næringsbygg i Oslo kommune 2001 og 2002.

2. Bygg satt i gang i mars, etter fylke. Foreløpige tall¹

	Tallet på boliger		Bruksareal til bolig		Bruksareal til annet enn bolig		Bruksareal i alt	
	2001	2002	2001	2002	2001	2002	2001	2002
	1 000 m ²							
I alt	2 230	1 668	287,9	192,5	280,9	304,8	568,8	497,3
Østfold	96	126	13,5	8,5	12,5	11,9	25,9	20,4
Akershus	371	133	62,0	17,5	15,4	85,1	77,4	102,7
Oslo	308	118	32,8	13,7	43,9	2,0	76,8	15,7
Hedmark	102	199	10,7	10,4	5,8	23,3	16,5	33,7
Oppland	118	16	12,3	3,2	15,4	6,8	27,6	10,0
Buskerud	96	57	10,7	9,6	13,1	21,7	23,8	31,3
Vestfold	73	64	10,5	9,3	13,2	21,6	23,7	30,9
Telemark	136	21	10,7	3,1	14,0	9,8	24,7	12,8
Aust-Agder	25	9	4,4	1,5	5,9	2,4	10,4	3,9
Vest-Agder	41	70	6,5	9,9	12,6	10,8	19,1	20,7
Rogaland	160	342	25,6	42,2	30,4	39,8	56,0	82,0
Hordaland	322	159	39,2	21,5	25,5	14,5	64,7	36,0
Sogn og Fjordane	60	16	7,9	2,3	11,1	2,6	18,9	4,9
Møre og Romsdal	88	69	13,6	9,6	23,6	8,5	37,1	18,2
Sør-Trøndelag	50	191	7,4	19,5	5,6	19,0	13,0	38,5
Nord-Trøndelag	12	8	1,3	1,2	1,9	1,3	3,2	2,5
Nordland	38	28	6,1	4,5	8,4	17,8	14,5	22,3
Troms	131	24	12,3	3,6	20,9	5,5	33,2	9,0
Finnmark	3	18	0,5	1,4	1,7	0,5	2,2	1,9

¹ Mangelfull registrering av næringsbygg i Oslo kommune 2001 og 2002.

3. Bygg satt i gang i januar-mars, etter fylke. Foreløpige tall¹

	Tallet på boliger		Bruksareal til bolig		Bruksareal til annet enn bolig		Bruksareal i alt	
	2001	2002	2001	2002	2001	2002	2001	2002
	1 000 m ²							
I alt	6 757	5 946	891,7	760,3	1 056,1	1 011,9	1 947,8	1 772,3
Østfold	325	363	44,3	39,7	35,6	64,7	79,9	104,4
Akershus	1 037	781	147,4	107,8	80,8	125,7	228,2	233,6
Oslo	586	521	64,9	59,1	89,9	19,9	154,8	79,0
Hedmark	237	395	28,2	28,6	40,9	65,2	69,1	93,9
Oppland	272	169	28,4	22,3	66,0	53,8	94,4	76,1
Buskerud	401	363	57,7	53,4	73,8	54,7	131,5	108,1
Vestfold	400	304	51,8	41,6	59,7	60,0	111,5	101,6
Telemark	268	143	27,2	17,9	42,4	24,1	69,7	42,0
Aust-Agder	114	97	18,1	14,9	31,6	26,6	49,7	41,4
Vest-Agder	183	199	24,4	30,1	40,6	44,0	64,9	74,1
Rogaland	668	741	100,6	103,5	114,8	122,2	215,4	225,6
Hordaland	796	692	107,7	96,1	94,4	82,2	202,1	178,3
Sogn og Fjordane	145	83	19,3	11,1	27,3	15,5	46,7	26,6
Møre og Romsdal	325	257	50,3	36,2	75,8	81,1	126,1	117,3
Sør-Trøndelag	407	440	48,9	45,0	40,9	45,0	89,8	90,0
Nord-Trøndelag	78	56	9,0	7,9	19,8	26,4	28,8	34,3
Nordland	240	192	31,0	26,3	34,8	85,4	65,7	111,7
Troms	235	120	26,3	15,8	67,3	11,9	93,6	27,6
Finnmark	40	30	6,3	3,1	19,8	3,6	26,1	6,7

¹ Mangelfull registrering av næringsbygg i Oslo kommune 2001 og 2002.

4. Bygg fullført i januar-mars, etter fylke. Foreløpige tall¹

	Tallet på boliger		Bruksareal til bolig		Bruksareal til annet enn bolig		Bruksareal i alt	
	2001	2002	2001	2002	2001	2002	2001	2002
	1 000 m ²							
I alt	6 847	5 854	958,0	787,0	1 102,6	1 026,6	2 060,5	1 813,5
Østfold.....	318	358	43,2	49,5	36,1	48,4	79,3	97,9
Akershus.....	1 000	783	147,2	103,4	93,1	50,2	240,2	153,6
Oslo.....	150	532	23,7	51,3	47,8	37,1	71,5	88,3
Hedmark.....	219	249	35,9	32,4	59,7	86,4	95,7	118,8
Oppland.....	253	164	32,8	23,2	75,1	84,1	107,8	107,4
Buskerud.....	576	343	82,0	48,3	60,8	60,0	142,8	108,4
Vestfold.....	335	390	42,6	61,6	66,8	92,5	109,4	154,2
Telemark.....	226	207	23,5	26,9	35,5	25,1	59,0	52,0
Aust-Agder.....	218	83	30,3	14,6	39,5	25,9	69,8	40,5
Vest-Agder.....	368	179	46,0	26,2	44,1	42,2	90,2	68,4
Rogaland.....	740	679	111,1	97,5	122,4	117,7	233,4	215,1
Hordaland.....	710	458	100,8	66,7	108,7	98,1	209,4	164,8
Sogn og Fjordane.....	196	104	27,1	15,1	40,6	18,0	67,6	33,1
Møre og Romsdal.....	450	288	65,1	44,9	63,3	42,2	128,5	87,1
Sør-Trøndelag.....	410	419	53,7	43,4	77,5	60,5	131,3	103,9
Nord-Trøndelag.....	124	79	17,1	12,2	55,0	21,1	72,1	33,3
Nordland.....	258	312	34,5	42,2	35,6	88,7	70,2	130,9
Troms.....	199	188	27,2	22,4	23,0	21,8	50,3	44,2
Finnmark.....	97	39	14,2	5,3	17,9	6,5	32,0	11,7

¹ Mangelfull registrering av næringsbygg i Oslo kommune 2001 og 2002.

5. Bygg under arbeid per 31. mars, etter fylke. Foreløpige tall

	Tallet på boliger		Bruksareal til bolig		Bruksareal til annet enn bolig		Bruksareal i alt	
	2001	2002	2001	2002	2001	2002	2001	2002
	1 000 m ²							
I alt	22 891	26 034	3 396,7	3 712,0	4 282,0	4 482,2	7 678,8	8 194,1
Østfold.....	953	1 072	154,9	162,0	157,9	192,0	312,8	354,0
Akershus.....	3 589	4 224	546,6	629,9	620,2	727,8	1 166,9	1 357,8
Oslo.....	2 118	3 646	273,3	420,6	548,1	494,6	821,4	915,2
Hedmark.....	743	1 115	103,6	122,2	116,6	104,5	220,2	226,7
Oppland.....	907	921	129,2	124,6	198,6	179,6	327,8	304,2
Buskerud.....	1 512	1 300	219,1	208,7	344,0	354,2	563,1	563,0
Vestfold.....	1 122	1 095	162,6	156,4	213,5	228,8	376,1	385,2
Telemark.....	622	420	92,4	68,8	119,5	97,9	211,9	166,7
Aust-Agder.....	408	443	70,0	72,2	77,1	77,9	147,1	150,1
Vest-Agder.....	811	878	128,1	142,7	215,2	239,7	343,3	382,4
Rogaland.....	2 608	2 627	417,5	411,5	366,6	388,9	784,2	800,4
Hordaland.....	1 726	2 220	268,8	334,7	263,9	294,8	532,7	629,5
Sogn og Fjordane.....	608	581	99,3	90,4	83,4	99,0	182,7	189,4
Møre og Romsdal.....	1 204	1 352	194,6	211,1	251,2	297,1	445,8	508,2
Sør-Trøndelag.....	1 433	1 846	197,7	239,3	267,9	269,8	465,6	509,2
Nord-Trøndelag.....	613	487	90,2	77,4	93,8	112,0	184,0	189,4
Nordland.....	925	822	121,0	108,2	135,5	121,0	256,4	229,2
Troms.....	790	669	96,0	89,7	150,5	146,2	246,5	235,9
Finnmark.....	199	316	31,9	41,5	58,5	56,6	90,4	98,1

6. Bygg satt i gang. Ujustert, sesongjustert og trend. Foreløpige tall¹

	Antall boliger			Bruksareal, 1 000 m				
	Ujustert	Sesong-justert	Trend	Boliger			Andre bygg ²	
				Ujustert	Sesong-justert	Trend	Ujustert	Trend
1998								
Januar	1 674	1 735	1 723	232,4	255,5	256,7	267,2	275,9
Februar.....	1 575	1 853	1 719	239,7	276,5	255,4	298,6	267,6
Mars	1 529	1 648	1 714	215,2	242,1	253,0	220,3	260,2
April.....	1 721	2 046	1 688	244,3	282,0	247,7	206,6	254,2
Mai	1 411	1 670	1 642	208,6	239,6	240,2	178,4	249,8
Juni	1 304	1 201	1 591	213,9	196,0	233,2	188,8	247,3
Juli	1 394	1 665	1 554	212,2	240,5	228,6	224,9	246,5
August	1 470	1 394	1 546	225,2	209,9	227,1	256,6	247,6
September.....	1 592	1 334	1 554	258,8	217,9	227,5	331,7	250,1
Oktober.....	2 101	1 764	1 566	297,8	247,4	227,3	293,3	254,3
November	1 886	1 691	1 574	263,6	231,8	226,2	274,7	259,6
Desember.....	1 723	1 616	1 565	276,8	280,7	223,0	307,0	265,6
1999								
Januar	1 397	1 442	1 547	202,8	214,5	219,4	273,9	271,8
Februar.....	1 007	1 135	1 531	150,6	171,1	217,8	190,8	277,5
Mars	1 367	1 540	1 533	171,7	211,3	220,3	246,9	282,3
April.....	1 407	1 562	1 575	229,6	235,5	228,1	231,5	286,0
Mai	1 313	1 588	1 646	180,1	212,2	238,6	223,5	289,0
Juni	1 948	1 838	1 713	288,2	265,5	247,7	281,4	291,6
Juli	1 374	1 674	1 762	207,0	253,3	253,9	216,0	294,2
August	2 044	1 904	1 800	294,8	269,8	257,9	316,4	296,7
September.....	2 268	1 898	1 835	306,9	253,4	261,1	281,5	299,2
Oktober.....	1 870	1 652	1 878	289,2	251,8	265,3	496,6	301,5
November	2 153	1 828	1 930	300,1	260,7	271,0	292,7	303,4
Desember.....	2 156	2 108	1 983	301,0	299,1	277,8	354,9	304,0
2000								
Januar	2 117	2 101	2 019	287,5	286,6	283,5	356,2	303,3
Februar.....	1 914	1 958	2 014	259,5	278,7	284,7	340,0	301,3
Mars	2 057	2 076	1 963	284,0	295,5	280,4	283,7	298,5
April.....	1 090	1 423	1 879	159,6	204,2	272,8	136,1	295,2
Mai	1 520	1 786	1 805	243,1	274,3	266,2	220,8	292,2
Juni	1 751	1 708	1 777	260,2	243,8	263,8	217,3	290,2
Juli	1 336	1 692	1 803	199,3	255,5	266,3	226,7	289,3
August	2 020	1 853	1 871	299,2	277,6	272,7	313,0	289,4
September.....	2 703	2 286	1 964	358,4	297,7	281,6	283,3	290,2
Oktober.....	2 481	2 126	2 060	339,1	287,3	290,8	399,2	291,4
November	2 382	2 057	2 134	335,0	292,4	297,5	443,6	292,4
Desember.....	2 089	2 139	2 178	288,1	301,1	300,5	307,3	293,1
2001								
Januar	2 486	2 282	2 191	337,7	306,6	300,5	349,4	293,1
Februar.....	2 041	2 177	2 190	266,1	300,3	300,0	338,7	292,3
Mars	2 230	2 212	2 188	287,9	302,3	299,3	251,4	290,5
April.....	1 608	2 125	2 188	219,3	277,4	297,8	159,2	287,4
Mai	1 830	2 138	2 184	262,4	296,4	295,1	179,6	283,5
Juni	2 133	2 164	2 176	310,7	305,5	291,9	318,2	279,5
Juli	1 883	2 301	2 158	233,8	292,3	287,5	251,5	276,1
August	2 160	2 084	2 121	283,0	267,3	281,5	259,6	273,1
September.....	2 472	2 076	2 064	338,1	277,7	274,0	347,5	271,2
Oktober.....	2 281	1 951	2 003	313,5	267,1	266,5	314,0	269,6
November	2 328	2 018	1 953	310,8	269,0	260,5	291,4	267,8
Desember.....	1 637	1 680	1 930	222,7	235,5	256,5	230,6	266,4
2002								
Januar	2 152	1 908	1 935	287,3	255,7	253,4	288,0	266,2
Februar.....	2 126	2 240	1 963	280,5	315,7	251,2	343,6	267,1
Mars	1 668	1 976	2 001	192,5	251,8	249,1	275,2	268,3

¹ Mangelfull registrering av næringsbygg i Oslo kommune 2001 og 2002. ² Tallene er unntatt bygg for jordbruk, skogbruk og fiske.

7. Gjennomsnittlig månedlig registreringsforsinkelse for igangsatte bygg. Januar 1999-mars 2002

	Boliger				Andre bygg			
	1999	2000	2001	2002	1999	2000	2001	2002
	I				1 000 m ²			
Januar	5,6	4,8	5,2	4,8	7,4	5,9	6,2	5,6
Februar	4,6	4,6	3,8	4,2	4,8	9,0	5,9	⁴ 7,1
Mars	5,5	4,8	4,9	3,5	5,9	4,8	5,3	4,3
April	4,6	3,1	2,6		4,3	3,4	3,5	
Mai	2,7	2,0	3,0		2,9	2,1	2,7	
Juni	3,8	3,8	4,1		4,5	1,9	2,7	
Juli	3,3	3,2	3,6		3,1	2,7	4,8	
August	3,9	3,2	4,1		4,1	¹ 5,8	2,3	
September	5,5	2,8	3,2		4,3	² 6,0	2,7	
Oktober	3,7	2,3	4,5		5,4	3,1	2,7	
November	3,8	3,3	3,3		4,2	³ 5,1	3,3	
Desember	5,6	5,1	4,1		5,7	4,8	5,4	

¹ Eksklusive 1 bygg i Oslo (43 000 m²) med 25 måneders registreringsforsinkelse ble tallet korrigert fra 5,8 til 2,9. ² Eksklusive 1 bygg i Bergen (24 500 m²) med 22 måneders registreringsforsinkelse og 1 bygg i Alta (7 800 m²) med 18 måneders registreringsforsinkelse ble tallet korrigert fra 6,0 til 4,2. ³ Eksklusive 1 bygg i Trondheim (21 100 m²) med 18 måneders registreringsforsinkelse og 1 bygg i Narvik (16 300 m²) også med 18 måneders registreringsforsinkelse ble tallet korrigert fra 5,1 til 3,8. ⁴ Ekskl. 1 bygg i Fredrikstad (14 000 m²) med 23 måneders registreringsforsinkelse og 1 bygg i Bodø (9 800 m²) med 21 måneders registreringsforsinkelse ble tallet korrigert fra 7,1 til 5,8.

8. Bygg satt i gang. Boliger og bruksareal til bolig, etter bygningstype

	I alt		I bygninger med minst 50 prosent bruksareal til bolig								I bygninger med under 50 prosent bruksareal til bolig			
	Antall	1000 m ²	Enebolig		Tomannsbolig		Rekkehus, kjedehus og andre småhus		Boligblokk		Bygning for bofellesskap		Antall	1000m ²
			Antall	1000 m ²	Antall	1000 m ²	Antall	1000 m ²	Antall	1000 m ²	Antall	1000 m ²		
2000														
1. kvartal.....	6 088	831	2 548	457	665	81	828	87	1 344	152	392	30	311	24
2. kvartal.....	4 362	663	2 250	426	412	52	574	69	898	99	150	9	78	8
3. kvartal.....	6 044	855	2 598	480	636	79	1 053	118	1 257	136	207	19	293	23
4. kvartal.....	6 952	962	2 835	514	666	78	941	111	1 753	201	469	37	288	21
2001														
1. kvartal.....	6 904	905	2 420	438	686	86	924	109	2 159	209	365	39	350	23
2. kvartal.....	5 594	796	2 127	396	493	65	914	106	1 485	185	293	25	282	19
3. kvartal.....	6 440	852	2 371	438	458	60	709	77	1 969	218	691	38	242	22
4. kvartal.....	6 393	865	2 411	437	657	80	733	82	2 071	221	312	27	209	18
2002														
1. kvartal.....	5 990	767	1 956	362	515	65	889	97	1 826	193	527	28	277	23

9. Bygg satt i gang. Bruksareal, etter bygningstype. 1 000 m²

Boligbygning	Andre bygninger enn boligbygning													
	I alt	Fritidsbygning	Boligarasje mv.	Næringsbygning									Helsebygning	Fengsels-, beredskapsbygning mv.
				I alt	Industri- og lagerbygning	Fiskeri- og landbruksbygning	Kontor- og forretningsbygning	Samferdsels- og kommunikasjonsbygning	Hotell- og restaurantbygning	Undervisnings- og kulturbygning				
2000														
1. kvartal....	814	1 111	69	132	910	251	114	260	54	35	129	63	3	
2. kvartal....	656	661	80	122	459	111	81	135	39	17	53	18	4	
3. kvartal....	834	948	90	153	705	164	100	226	13	17	120	61	4	
4. kvartal....	948	1 278	108	189	981	292	114	296	51	31	120	70	8	
2001														
1. kvartal....	895	1 069	98	142	828	196	118	181	59	30	170	71	4	
2. kvartal....	781	766	80	129	557	138	89	120	42	20	71	76	0	
3. kvartal....	838	985	94	197	694	163	97	198	24	33	114	64	1	
4. kvartal....	852	994	91	160	743	203	136	192	30	22	97	60	2	
2002														
1. kvartal....	752	1 031	87	124	820	279	106	215	13	29	103	75	1	

Ordretilgang. Verdiindeks, etter prosjektgruppe. 1. kvartal 1992=100

	1999			2000				2001				2002	Prosentendring	
	2. kv.	3. kv.	4. kv.	1. kv.	2. kv.	3. kv.	4. kv.	1. kv.	2. kv.	3. kv.	4. kv.	1. kv.	Fra samme kvartal i året før	Fra foregående kvartal
.....	148	141	150	155	177	149	155	174	195	172	169	177	2	5
.....	189	194	218	226	242	208	221	251	269	228	228	233	-7	2
bygg	157	192	189	213	226	185	185	234	234	180	194	234	0	21
bygg	135	170	161	193	214	172	160	214	197	163	173	214	0	24
habilitering ¹	193	205	233	217	191	169	228	224	311	181	220	215	-4	-2
re bygg	201	190	226	224	242	211	235	249	276	247	239	222	-11	-7
bygg	193	178	223	221	250	210	228	259	295	254	225	215	-17	-4
habilitering ¹	233	235	246	244	229	227	268	234	241	239	290	253	8	-13
J	99	76	65	67	93	76	70	79	103	105	93	107	35	15

¹literting omfatter utbedring, ombygging, reparasjon og vedlikehold.

Ordreservert. Verdiindeks, etter prosjektgruppe. 1. kvartal 1992=100

	1999			2000				2001				2002	Prosentendring	
	2. kv.	3. kv.	4. kv.	1. kv.	2. kv.	3. kv.	4. kv.	1. kv.	2. kv.	3. kv.	4. kv.	1. kv.	Fra samme kvartal i året før	Fra foregående kvartal
.....	166	161	155	166	186	188	179	194	208	215	208	215	11	3
.....	258	266	268	288	323	328	323	346	367	377	367	367	6	0
bygg	234	267	274	302	350	359	347	390	402	390	363	386	-1	6
bygg	230	263	270	309	362	380	358	405	405	401	373	397	-2	6
habilitering ¹	247	266	271	238	255	236	255	283	348	314	306	308	9	1
re bygg	271	266	266	282	307	313	307	319	348	367	367	351	10	-4
bygg	282	279	285	296	329	334	323	337	374	404	394	384	14	-3
habilitering ¹	216	203	187	216	218	225	235	235	235	226	249	219	-7	-12
J	91	75	60	60	68	65	57	64	70	76	72	85	33	18

¹literting omfatter utbedring, ombygging, reparasjon og vedlikehold.

12. Ordreservert. Verdiindeks, etter prosjektgruppe og distrikt. 1. kvartal 1992=100

	1999			2000				2001				2002	Pro endrin foregå kv
	2. kv.	3. kv.	4. kv.	1. kv.	2. kv.	3. kv.	4. kv.	1. kv.	2. kv.	3. kv.	4. kv.	1. kv.	
Oslo, Akershus og Østfold													
I alt	196	190	182	194	237	254	250	270	284	297	278	284	
Bygg	340	343	346	367	444	473	477	506	526	541	521	506	
Anlegg	66	53	39	39	51	57	46	57	62	71	58	76	3
Hedmark og Oppland													
I alt	78	75	71	75	74	79	73	74	78	77	87	87	
Bygg	76	74	73	76	72	79	70	71	71	70	82	84	
Anlegg	57	50	38	39	53	42	58	52	83	79	72	61	-1
Telemark, Vestfold og Buskerud													
I alt	2 304	317	301	347	368	350	326	312	318	306	275	293	
Bygg	2 295	308	303	358	376	387	376	369	373	373	343	351	
Anlegg	2 336	350	318	339	363	298	237	214	223	195	161	193	2
Aust-Agder og Vest-Agder													
I alt	1 102	118	131	137	132	134	127	125	118	115	139	125	-1
Bygg	3 372	480	530	538	506	516	484	452	443	447	457	443	
Anlegg	62	52	61	68	70	70	68	73	64	57	95	75	-2
Rogaland													
I alt	1 190	174	169	171	181	174	173	200	196	198	196	206	
Bygg	4 420	461	482	511	552	526	526	618	612	606	575	606	
Anlegg	1 109	76	60	53	53	53	51	56	53	59	66	67	
Hordaland og Sogn og Fjordane													
I alt	1 170	155	150	151	157	142	139	149	161	200	201	207	
Bygg	2 300	288	318	332	349	299	309	312	340	387	387	409	
Anlegg	1 127	107	78	76	77	80	68	84	89	131	134	129	
Møre og Romsdal, Sør-Trøndelag og Nord-Trøndelag													
I alt	1 189	168	159	176	188	187	169	199	265	263	259	259	
Bygg	2 235	220	216	249	266	276	254	299	383	380	374	377	
Anlegg	1 126	94	71	68	74	54	48	51	89	88	87	83	
Nordland, Troms og Finnmark													
I alt	91	98	87	90	110	106	86	105	118	112	103	131	2
Bygg	2 253	300	278	276	323	323	259	317	352	349	330	317	
Anlegg	38	32	24	30	41	36	31	38	44	38	32	68	11

13. Produksjonsindeks for bygg og anlegg. 1995=100

	I alt	Bygg i alt	Nybygg	Rehabilitering av bygg ¹	Anlegg
1995	100,0	100,0	100,0	100,0	100,0
1996	105,7	103,9	103,9	103,3	102,3
1997	114,6	111,5	115,5	106,2	111,2
1998	120,1	116,5	126,1	104,8	115,6
1999	122,7	119,8	129,0	108,3	116,3
2000	120,0	117,6	125,5	107,8	112,2
2001	121,6	122,3	138,0	105,0	102,9
1997					
1. kvartal	107,6	107,1	112,0	100,9	99,2
2. kvartal	111,5	106,1	107,9	103,4	114,7
3. kvartal	115,2	109,8	113,2	105,2	117,9
4. kvartal	124,1	122,7	128,7	115,1	113,1
1998					
1. kvartal	118,9	117,7	127,7	105,8	107,8
2. kvartal	121,0	117,6	127,7	105,5	115,7
3. kvartal	120,0	115,2	126,5	101,8	118,4
4. kvartal	120,6	115,3	122,7	106,1	120,5
1999					
1. kvartal	118,8	116,8	127,0	104,5	109,9
2. kvartal	123,1	119,8	128,7	108,8	117,7
3. kvartal	121,4	116,8	121,7	109,7	119,9
4. kvartal	127,6	125,6	138,7	110,3	117,6
2000					
1. kvartal	125,7	124,0	129,2	116,5	115,0
2. kvartal	117,5	114,9	121,5	106,4	110,7
3. kvartal	112,0	108,4	114,6	100,4	109,8
4. kvartal	124,7	123,2	136,6	108,0	113,3
2001					
1. kvartal	123,7	126,6	143,0	108,6	97,5
2. kvartal	119,5	120,0	135,3	103,3	101,6
3. kvartal	115,3	114,8	129,2	99,0	101,3
4. kvartal	127,7	127,7	144,6	109,1	111,1
2002					
1. kvartal	119,9	121,8	136,9	105,1	97,6

¹ Rehabilitering omfatter utbedring, ombygging, reparasjon og vedlikehold.

Eiendomsomsetning

14. Tinglyst omsetning av fast eiendom. 1. kvartal 1999-2002

Fylke	Antall omsetninger				Tinglyst beløp ¹			
	1999	2000	2001	2002*	1999	2000	2001	2002*
	Mill. kroner							
Hele landet.....	28 571	32 471	34 355	34 229	19 316	23 356	27 537	29 503
Østfold	1 598	1 847	2 060	1 862	1 124	1 160	1 264	1 377
Akershus.....	2 697	3 164	3 351	3 293	2 657	3 747	4 161	5 649
Oslo	2 259	2 407	2 365	2 745	3 981	4 847	6 140	5 692
Hedmark.....	1 328	1 618	1 577	1 670	467	665	716	790
Oppland.....	1 419	1 851	1 888	1 845	573	738	722	914
Buskerud.....	1 829	2 010	2 189	2 024	1 224	1 188	1 433	1 850
Vestfold.....	1 309	1 575	1 586	1 549	1 086	1 383	1 401	1 451
Telemark.....	1 204	1 489	1 528	1 577	431	688	661	699
Aust-Agder	890	1 007	1 029	1 014	363	460	556	629
Vest-Agder.....	1 256	1 329	1 350	1 470	578	691	877	919
Rogaland.....	2 520	2 683	2 851	3 028	1 838	2 299	2 655	2 518
Hordaland.....	2 603	2 751	3 073	3 080	1 871	1 673	2 213	2 443
Sogn og Fjordane.....	667	707	731	649	202	231	266	284
Møre og Romsdal.....	1 432	1 663	1 935	1 719	675	710	902	856
Sør-Trøndelag	1 597	1 842	1 861	2 173	853	1 172	1 386	1 322
Nord-Trøndelag.....	784	848	1 126	978	218	276	499	498
Nordland.....	1 709	2 006	2 241	1 905	604	826	876	893
Troms	966	1 003	1 056	1 066	428	435	584	543
Finnmark.....	504	671	558	582	141	165	221	177

¹ Omfatter hovedsakelig kjøpesummer, men for vederlagsfri omsetning har en brukt «salgsverdi» oppgitt på skjøtet. * Foreløpige tall.

15. Tinglyst omsetning av fast eiendom, etter kvartal. 1996-2002

	Året	Antall omsetninger				Året	Tinglyst beløp ¹			
		1. kv.	2. kv.	3. kv.	4. kv.		1. kv.	2. kv.	3. kv.	4. kv.
	Mill. kroner									
1996.....	136 834	28 599	32 379	37 725	38 131	68 309	13 124	15 495	19 282	20 409
1997.....	143 833	29 094	36 431	38 447	39 861	85 419	16 421	20 299	22 543	26 156
1998.....	136 595	29 834	33 053	38 187	35 521	87 400	18 056	21 777	24 487	23 081
1999.....	144 609	28 571	33 020	40 197	42 821	105 490	19 316	21 675	30 082	34 418
2000.....	151 815	32 471	35 216	40 417	43 711	121 568	23 356	28 651	34 105	35 456
2001.....	156 389	34 355	36 423	42 223	43 388	129 876	27 537	29 133	36 581	36 625
2002*.....	.	34 229	29 503	.	.	.

¹ Omfatter hovedsakelig kjøpesummer, men for vederlagsfri omsetning har en brukt «salgsverdi» oppgitt på skjøtet. * Foreløpige tall.

16. Tinglyste omsetninger av fast eiendom, etter type eiendom. 1999-2002

Type eiendom	1999	2000	2001	2002*
I alt.....	28 571	32 471	34 355	34 229
Boligeiendom	18 675	20 972	22 246	22 851
Med bygning.....	16 416	18 471	19 880	20 331
Uten bygning	2 259	2 501	2 366	2 520
Fritidseiendom	4 005	4 978	5 349	5 157
Med bygning.....	2 960	3 529	3 799	3 808
Uten bygning	1 045	1 449	1 550	1 349
Landbruk/fiske	2 404	2 652	2 504	2 303
Med bygning.....	1 909	2 256	2 054	1 493
Uten bygning	495	396	450	410
Forretnings-/kontoreiendom	730	763	823	673
Med bygning.....	650	676	690	579
Uten bygning	80	87	133	94
Industrieiendom.....	466	467	460	405
Med bygning.....	313	305	286	260
Uten bygning	153	162	174	145
Kommunikasjon.....	150	194	247	146
Annen.....	1 778	1 968	2 086	1 832
Uoppgitt.....	363	477	640	862

* Foreløpige tall.

17. Tinglyste omsetninger av fast eiendom, etter omsetningsmåte og type eiendom. 1. kvartal 2002*

Type eiendom	Etablering av feste	Feste-overgang	Hjemmelsoverføring						
			I alt	Fritt salg	Gave	Tvangs-salg	Uskifte-bevilling	Skifte-oppgjør	Annet og uoppgitt
I alt.....	612	3 352	30 265	17 837	2 440	183	2 398	4 142	3 265
Boligeiendom	75	1 963	20 813	13 947	904	116	1 387	2 765	1 694
Med bygning	23	1 917	18 391	12 306	691	111	1 363	2 720	1 200
Uten bygning.....	52	46	2 422	1 641	213	5	24	45	494
Fritidseiendom	403	1 046	3 708	1 717	670	14	318	607	382
Med bygning	54	991	2 763	1 094	514	11	301	548	295
Uten bygning.....	349	55	945	623	156	3	17	59	87
Landbruk/fiske.....	7	11	2 285	623	682	13	178	457	332
Med bygning	2	8	1 883	460	652	13	153	398	207
Uten bygning.....	5	3	402	163	30	-	25	59	125
Forretnings-/kontoreiendom.....	14	87	572	446	8	5	12	16	85
Med bygning	3	80	496	391	7	4	10	12	72
Uten bygning.....	11	7	76	55	1	1	2	4	13
Industrieiendom.....	25	45	335	262	5	2	2	7	57
Med bygning	3	40	217	161	4	2	2	7	41
Uten bygning.....	22	5	118	101	1	-	-	-	16
Kommunikasjon.....	-	2	144	50	4	8	-	1	81
Annen.....	75	89	1 668	688	136	16	139	216	473
Uoppgitt.....	13	109	740	104	31	9	362	73	161

* Foreløpige tall.

Eiendomsomsetning

18. Boligeiendommer¹ med bygning, omsatt i fritt salg, etter kjøpesum

Kvartal og fylke	Antall bolig-eiendommer i alt	Etter kjøpesum i 1000 kroner						Kjøpesum i alt	Gjennomsnittlig kjøpesum per omsetning
		-399	400-599	600-799	800-999	1000-1199	1200-		
1997	53 353	7 795	8 807	11 898	9 384	4 934	10 535	47 012	881
1998	50 239	5 974	6 283	9 877	9 179	5 282	13 644	50 222	1 000
1999	53 354	5 028	5 475	8 623	9 511	6 279	18 438	59 688	1 119
2000.....	55 900	4 405	4 208	6 727	8 931	6 769	24 860	71 373	1 277
2001.....	60 169	4 080	3 770	6 139	8 542	7 419	30 219	83 586	1 389
1998									
1. kvartal	9 790	1 345	1 354	1 985	1 814	960	2 332	9 279	948
2. kvartal	12 190	1 525	1 586	2 390	2 303	1 250	3 136	11 883	975
3. kvartal	15 274	1 558	1 782	2 930	2 750	1 636	4 618	15 866	1 039
4. kvartal	12 985	1 546	1 561	2 572	2 312	1 436	3 558	13 194	1 016
1999									
1. kvartal	9 384	1 061	1 157	1 725	1 648	1 090	2 703	9 708	1 035
2. kvartal	12 190	1 192	1 351	2 162	2 228	1 324	3 933	13 157	1 079
3. kvartal	16 002	1 437	1 563	2 500	2 831	1 883	5 788	18 205	1 138
4. kvartal	15 778	1 338	1 404	2 236	2 804	1 982	6 014	18 618	1 180
2000									
1. kvartal	10 429	918	930	1 443	1 731	1 214	4 193	12 589	1 207
2. kvartal	12 670	1 020	963	1 592	2 000	1 525	5 570	15 941	1 258
3. kvartal	16 392	1 236	1 191	1 843	2 503	1 958	7 661	21 262	1 297
4. kvartal	16 409	1 231	1 124	1 849	2 697	2 072	7 436	21 582	1 315
2001									
1. kvartal	11 314	877	812	1 266	1 708	1 453	5 198	15 209	1 344
2. kvartal	13 971	914	850	1 493	2 122	1 734	6 858	18 921	1 354
3. kvartal	17 894	1 168	1 071	1 765	2 478	2 204	9 208	24 904	1 392
4. kvartal	16 990	1 121	1 037	1 615	2 234	2 028	8 955	24 552	1 445
2002*									
1. kvartal	12 306	792	684	1 114	1 597	1 475	6 644	17 786	1 445
1. kvartal 2002*									
Østfold.....	575	40	30	66	95	89	255	688	1 196
Akershus.....	1 763	29	26	32	94	159	1 423	3 503	1 987
Oslo.....	1 892	36	30	63	101	180	1 482	4 131	2 183
Hedmark.....	411	42	50	90	83	49	97	373	908
Oppland.....	336	43	27	53	65	35	113	343	1 021
Buskerud.....	618	29	42	68	110	90	279	751	1 215
Vestfold.....	645	23	24	56	86	93	363	855	1 326
Telemark.....	397	62	35	64	92	48	96	374	942
Aust-Agder.....	290	31	22	40	65	46	86	293	1 010
Vest-Agder.....	473	36	37	93	91	62	154	520	1 100
Rogaland.....	1 389	37	46	118	232	216	740	1 809	1 302
Hordaland.....	1 117	76	65	82	141	132	621	1 535	1 374
Sogn og Fjordane.....	141	22	23	17	23	16	40	130	919
Møre og Romsdal.....	532	63	56	79	84	57	193	545	1 024
Sør-Trøndelag.....	632	41	42	51	76	76	346	870	1 377
Nord-Trøndelag.....	238	37	44	44	41	21	51	198	833
Nordland.....	469	82	42	59	79	58	149	445	949
Troms.....	335	45	34	30	32	44	150	390	1 163
Finnmark.....	53	18	9	9	7	4	6	33	626

¹ Gjelder omsetninger med hjemmelsoverføring av grunn (tomt). Boligeiendom omfatter enebolig, tomannsbolig, rekke- og kjedehus, blokkleilighet og annen, inkl. leiegårder o.l. Sammensetningen av omsatt boligmasse varierer over tid. Tallene behøver derfor ikke å gi et riktig bilde av prisutviklingen av bestemte boligtyper. I enkelte tilfeller kan en omsetning omfatte flere boliger. Boligeiendommer uten oppgitt kjøpesum er ikke tatt med i tabellen.

* Foreløpige tall.

19. Boligeiendommer¹ med bygning, omsatt i fritt salg, etter boligtype

Kvartal og fylke	I alt	Ene- bolig	Tomanns- bolig	Rekke-/ kjedehus	Blokk- leilighet	Annen	Uoppgitt (for type bolig)
1997	53 353	27 289	3 969	5 427	10 512	5 426	730
1998	50 239	25 855	3 822	5 087	9 912	4 997	566
1999	53 354	27 731	4 126	5 104	10 913	5 004	476
2000	55 900	29 073	4 168	5 258	11 604	5 275	522
2001	60 169	30 463	4 507	5 889	13 492	5 355	463
1998							
1. kvartal	9 790	4 799	787	987	2 027	1 058	132
2. kvartal	12 190	6 326	964	1 247	2 236	1 257	160
3. kvartal	15 274	8 161	1 099	1 521	2 921	1 412	160
4. kvartal	12 985	6 569	972	1 332	2 728	1 270	114
1999							
1.kvartal	9 384	4 576	749	931	2 103	937	88
2.kvartal	12 190	6 221	952	1 171	2 470	1 257	119
3.kvartal	16 002	8 844	1 240	1 524	2 978	1 294	122
4.kvartal	15 778	8 090	1 185	1 478	3 362	1 516	147
2000							
1.kvartal	10 429	5 195	843	956	2 331	1 011	93
2.kvartal	12 670	6 572	993	1 167	2 593	1 225	120
3.kvartal	16 392	8 929	1 155	1 612	3 083	1 446	167
4.kvartal	16 409	8 377	1 177	1 523	3 597	1 593	142
2001							
1. kvartal.....	11 314	5 516	887	1 116	2 546	1 127	122
2. kvartal.....	13 971	7 036	1 123	1 393	3 076	1 245	98
3. kvartal.....	17 894	9 374	1 263	1 750	3 794	1 587	126
4. kvartal.....	16 990	8 537	1 234	1 630	4 076	1 396	117
2002*							
1. kvartal.....	12 306	5 748	958	1 236	3 132	1 138	94
1. kvartal 2002*							
Østfold.....	575	372	44	38	78	36	7
Akershus.....	1 763	733	186	260	500	78	6
Oslo.....	1 892	254	89	114	1 354	72	9
Hedmark.....	411	274	27	31	25	45	9
Oppland.....	336	213	24	30	46	23	-
Buskerud.....	618	346	41	60	92	69	10
Vestfold.....	645	411	44	32	115	36	7
Telemark.....	397	277	31	13	49	20	7
Aust-Agder.....	290	222	15	17	12	22	2
Vest-Agder.....	473	226	27	67	97	56	-
Rogaland.....	1 389	709	121	146	272	137	4
Hordaland.....	1 117	457	84	210	248	103	15
Sogn og Fjordane.....	141	90	16	13	13	7	2
Møre og Romsdal.....	532	286	46	47	72	77	4
Sør-Trøndelag.....	632	243	61	61	27	236	4
Nord-Trøndelag.....	238	144	16	17	38	21	2
Nordland.....	469	279	56	51	48	32	3
Troms.....	335	180	22	25	38	67	3
Finnmark.....	53	32	8	4	8	1	-

¹ Gjelder omsetninger med hjemmelsoverføring av grunn (tomt). I enkelte tilfeller kan en omsetning omfatte flere boliger. Boligeiendommer uten oppgitt kjøpesum er ikke tatt med i tabellen. * Foreløpige tall.

Eiendomsomsetning

20. Fritidseiendommer¹ med bygning, omsatt i fritt salg, etter kjøpesum

Kvartal	Antall fritidseiendommer i alt	Etter kjøpesum i 1000 kroner				Kjøpesum i alt	Gjennomsnittlig kjøpesum per omsetning
		-199	200-399	400-599	600-		
						Mill. kr	1000 kr
1997.....	6 336	2 930	1 828	643	935	2 235	353
1998.....	5 644	2 561	1 568	584	931	2 134	378
1999.....	5 974	2 477	1 613	734	1 150	2 577	431
2000.....	6 309	2 340	1 632	802	1 532	3 251	516
2001.....	6 445	2 054	1 632	925	1 834	3 702	574
1998							
1. kvartal	997	524	239	82	152	333	334
2. kvartal	1 392	595	387	145	265	593	426
3. kvartal	1 900	810	562	218	310	727	383
4. kvartal	1 355	632	380	139	204	481	355
1999							
1. kvartal	834	400	217	85	132	355	426
2. kvartal	1 275	569	317	140	249	559	438
3. kvartal	2 045	802	554	280	409	852	417
4. kvartal	1 820	706	525	229	360	811	446
2000							
1. kvartal	1 030	475	232	109	214	460	446
2. kvartal	1 363	490	375	151	347	719	528
3. kvartal	2 048	712	552	270	514	1 112	543
4. kvartal	1 865	663	473	272	457	960	515
2001							
1. kvartal	981	370	245	97	269	568	579
2. kvartal	1 525	462	376	222	465	944	619
3. kvartal	2 144	648	556	337	603	1 221	569
4. kvartal	1 806	576	459	269	502	980	542
2002*							
1. kvartal	1 094	319	241	150	384	764	698

¹ Gjelder omsetninger med hjemmelsoverføring av grunn (tomt). Fritidseiendommer uten oppgitt kjøpesum er ikke tatt med i tabellen. * Foreløpige tall.

21. Byggekostnadsindeks for boliger per 15. april 2002. Januar 2000=100

	2001									2002			
	April	Mai	Juni	Juli	Aug.	Sept.	Okt.	Nov.	Des.	Jan.	Feb.	Mars	April
Enebolig av tre													
Enebolig av tre i alt	106,2	106,2	106,5	106,7	106,8	107,4	107,5	107,6	108,6	108,8	108,9	109,4	109,5
Enebolig av tre i alt, materialer	106,2	106,3	106,3	106,8	107,0	107,2	107,3	107,4	107,5	108,1	108,2	108,6	108,8
Stein-, jord- og sementarbeid ..	105,7	105,6	105,8	105,9	106,0	106,7	106,8	106,7	107,8	108,1	108,4	108,9	109,1
Stein-, jord- og sementarbeid, materialer	105,7	105,5	105,5	105,9	106,1	106,3	106,3	106,4	106,7	107,4	108,0	108,2	108,6
Grunnarbeid	105,2	105,1	105,2	105,2	105,1	106,1	106,2	105,9	106,5	107,3	107,4	108,1	108,4
Grunnarbeid, materialer	104,2	104,3	104,3	104,4	104,4	104,6	104,5	104,5	105,1	106,6	106,6	106,8	107,3
Byggarbeid unntatt stein-, jord- og sementarbeid	106,3	106,3	106,6	106,9	107,0	107,6	107,7	107,7	108,6	108,8	108,9	109,4	109,5
Byggarbeid unntatt stein-, jord- og sementarbeid, materialer ...	106,3	106,4	106,4	106,9	107,1	107,3	107,4	107,6	107,6	108,2	108,2	108,7	108,8
Tømring og snekring	105,9	105,9	106,1	106,3	106,4	106,9	107,0	107,0	107,9	108,0	108,1	108,5	108,6
Tømring og snekring, materialer	105,5	105,7	105,7	106,0	106,3	106,4	106,5	106,6	106,6	106,9	107,0	107,4	107,5
Maling, tapetsering og legging av gulvbelegg	104,7	104,8	105,4	105,3	105,7	106,4	106,2	106,5	107,5	107,7	107,8	107,9	107,9
Maling, tapetsering og legging av gulvbelegg, materialer	102,7	102,8	103,0	103,0	103,7	103,8	103,4	104,0	104,1	104,8	104,8	104,8	104,9
Rørleggerarbeid	110,1	110,4	110,7	110,7	110,7	111,7	112,3	112,3	113,1	113,0	113,1	114,2	114,4
Rørleggerarbeid, materialer	112,9	113,3	113,3	113,3	113,3	114,1	115,0	115,1	115,1	115,1	115,1	116,5	117,0
Elektrikerarbeid	108,6	108,9	109,4	111,3	111,3	112,1	112,1	112,1	112,8	114,9	115,0	115,5	115,5
Elektrikerarbeid, materialer	110,9	111,4	111,9	115,5	115,6	115,6	115,6	115,6	115,6	120,1	120,1	120,1	120,1
Boligblokk													
Boligblokk i alt	106,2	106,3	106,6	106,9	106,9	107,6	107,7	107,7	108,9	109,1	109,5	109,9	110,0
Boligblokk i alt, materialer	106,4	106,6	106,6	107,2	107,3	107,6	107,8	108,1	108,1	109,0	109,3	109,8	110,0
Grunnarbeid	105,3	105,2	105,3	105,3	105,3	106,2	106,4	106,0	106,4	107,1	107,3	107,8	108,1
Grunnarbeid, materialer	105,1	104,9	105,0	105,0	105,0	105,2	105,2	105,2	105,4	106,5	106,5	106,6	106,9
Tømring og snekring	105,7	105,7	106,0	106,1	106,2	106,7	106,7	106,8	107,8	107,8	107,9	108,4	108,4
Tømring og snekring, materialer	105,4	105,4	105,4	105,7	105,9	106,0	106,0	106,1	106,1	106,5	106,6	107,0	107,1
Maling, tapetsering og legging av gulvbelegg	105,2	105,3	105,9	105,9	106,2	106,9	106,9	107,0	108,2	108,3	108,3	108,5	108,6
Maling, tapetsering og legging av gulvbelegg, materialer	102,8	103,0	103,0	103,2	103,9	103,9	103,5	103,8	104,1	104,7	104,6	104,6	104,9
Rørleggerarbeid	110,3	110,6	110,9	110,9	110,9	112,0	112,6	112,6	113,4	113,3	113,4	114,3	114,6
Rørleggerarbeid, materialer	113,1	113,5	113,5	113,5	113,5	114,5	115,4	115,5	115,5	115,5	115,5	116,8	117,1
Elektrikerarbeid	108,3	108,6	109,1	110,8	110,8	111,6	111,6	111,6	112,4	114,3	114,4	114,9	115,0
Elektrikerarbeid, materialer	110,7	111,2	111,6	115,3	115,3	115,3	115,3	115,4	115,4	119,9	120,0	120,0	120,0

Publikasjonene ka

Statistisk sentralby
Salg- og abonner
2225 Kongsvinger
E-post: salg-abonnement@ssb.no

Telefon: 62 88 55 00
Telefaks: 62 88 55 95

