

12 / 98



Konjunkturindikatorer for bygge- og eiendomsmarkedet

Færre nye yrkesbygg	4
Boligprisene stiger mest utenfor storbyene	5
Lav ordretilgang på boligprosjekter	6
Byggevirksomheten 3 prosent lavere enn i fjor	7
Økt omsetning for arkitekter og ingeniører	9

Bygginfo

Månedlig statistikk for bygge- og eiendoms-
markedet fra Statistisk sentralbyrå.

Redaktør: Arild Thomassen,
tlf. 62 88 54 27, e-post:
arild.thomassen@ssb.no.

Redigering: Liv Håkenstuen, og
Tove Bergsødegård

Priser: Pr. år kr 490,00 inkl. mva.
Enkeltnr. kr 45,00 inkl. mva.

Forespørsel om abonnement rettes til:
Statistisk sentralbyrå, Salg- og abonnements-
service. Postboks 1260, 2201 Kongsvinger,
tlf. 62 88 55 00, faks: 62 88 55 95

ISSN : 0804 1334

Elektronisk formidling

Statistikken finnes i elektronisk versjon under
SSBs webtjeneste på Internett. Adressen er
<http://www.ssb.no>.

Neste nummer

- Utkommer ca. **7. januar** med bl.a.
- Byggearealstatistikk, november 1998
 - Prisindeks, bruktbolig, 3. kvartal 1998
 - Prisindeks, nye eneboliger, 3. kvartal 1998
 - Omsetningsstatistikk, 3. termin 1998
 - Eiendomsomsetning, 1-3. kvartal 1998

Standardtegn

Standardtegn i tabeller	Symbol
Tall kan ikke forekomme	.
Oppgave mangler	..
Oppgave mangler foreløpig	...
Tall kan ikke offentliggjøres	:
Null	-
Mindre enn 0,5 av den brukte enheten	0
Mindre enn 0,05 av den brukte enheten	0,0
Foreløpige tall	*
Brudd i den loddrette serien	—
Brudd i den vannrette serien	
Rettet siden forrige utgave	r
Desimalskilletegn	,(.)

Innhold

Tekst

Byggearealstatistikk , oktober 1998	4
Prisindeks, bruktbolig , 3. kv. 1998, foreløpige tall	1
Ordrestatistikk , 3. kv. 1998	6
Produksjonsindeks , 3. kv. 1998	7
Strukturstatistikk. Bygg og anlegg , 1996	8
Arkitektvirksomhet og teknisk konsulentvirksomhet, omsetningsstatistikk , mai-juni 1998	9
Åpnede konkurser , 3. kv. 1998	9
Byggjekostnadsindeks, bustader , oktober 1998	10

Tabeller

Byggearealstatistikk

1. Byggevirksomheten i oktober. Foreløpige tall	17
2. Bygg satt i gang i oktober, etter fylke. Foreløpige tall	12
3. Bygg satt i gang i januar-oktober, etter fylke. Foreløpige tall	12
4. Bygg fullført i januar-oktober, etter fylke. Foreløpige tall	13
5. Bygg under arbeid per 31. oktober, etter fylke. Foreløpige tall	13
6. Bygg satt i gang. Ujustert, sesongjustert og trend. Foreløpige tall	14
7. Bygg satt i gang i oktober 1998. Bruksareal til annet enn bolig, etter brukerens næring, og fylke. Foreløpige tall	15
8. Bygg satt i gang i januar-oktober. Bruksareal til annet enn bolig, etter brukerens næring, og fylke. Foreløpige tall	16

Ordrestatistikk

9. Ordretilgang. Verdiindeks, etter prosjektgruppe	17
10. Ordresreserve. Verdiindeks, etter prosjektgruppe	17
11. Ordresreserve. Verdiindeks, etter prosjektgruppe og distrikt	18
12. Ordresreserve, etter varighet, prosjektgruppe og distrikt. 3. kvartal 1998. Prosent	18

Produksjonsindeks

13. Produksjonsindeks for bygg og anlegg	19
14. Produksjonsindeks for bygg og anlegg. Nybygg. Ujustert og sesongjustert	19

Åpnede konkurser

15. Personlige konkurser i bygge- og anleggsvirksomhet, etter kvartal og fylke. 1.-3. kvartal 1997 og 1998	20
16. Åpnede konkurser i bygge- og anleggsvirksomhet. Antall foretak, etter kvartal og fylke. 1.-3. kvartal 1997 og 1998	20

Strukturstatistikk. Bygg og anlegg

17. Hovedtall etter næringsundergruppe. 1996	21
18. Hovedtall etter næringsundergruppe, prosentendringer fra 1995 til 1996, private bedrifter	22

Byggjekostnadsindeks, boliger

19. Byggjekostnadsindeks for boliger. Oktober	23
---	----

Økonomiske nøkkeltall

	Måleenhet	Periode	Nivå	Pst. endring fra	
				tilsv. periode året før	foreg. periode
Bygg og anlegg					
Ørdretilgang, bygg (verdi)	1. kv. 1992=100	3. kv.98	154	-5	-27
Ørdretilgang, anlegg (verdi)	1. kv. 1992=100	3. kv.98	115	25	-7
Øoliger, antall igangsatt	Antall	okt.98	2 101	-2,4	1,1¹
Øndre bygg, igangsatt bruksareal	1 000 m ²	okt.98	317,4	-35,5	-3,2²
Øroduksjonsindeks, bygg (volum)	1995=100	3. kv.98	106,7	-2,8	-5,0
Øroduksjonsindeks, anlegg (volum)	1995=100	3. kv.98	118,4	0,4	2,3
Øysselsatte lønnsstakere ³	1 000	2. kv.98	103,6	9,6	4,1
Eiendom					
Ømsatte eiendommer, antall	1 000	2. kv.98	33 *	-9,3	..
Ømsatte eiendommer, tinglyst beløp	Mrd. kr	2. kv.98	21,8 *	7,3	..
Øj.sn. årlig leieinntekt for kontorlokaler, Oslo	Kr pr. m ²	Pr.1. juli 98	1 128	1,4	0,0
Øandel ledig kontorareal, Oslo	Pst.	Pr.1. juli 98	3,5
Priser og lønninger					
Øonsumprisindeksen: totalt	1979=100	okt.98	277,7	2,2	-0,1¹
Øonsumprisindeksen: bolig, lys og brensel	1979=100	okt.98	296,1	0,0	0,0
Øyggekostnadsindeks for boligblokk	1978=100	okt.98	268,6	4,2	1,2
Øyggekostnadsindeks for enebolig	1978=100	okt.98	261,8	3,6	1,0
Ørisindeks for nye eneboliger	1989=100	2. kv.98	122,2	8,5	2,2 ¹
Ørisindeks for bruktboliger, selveier	1991=100	3. kv.98	156,1 *	11,7	3,2
Ørisindeks for bruktboliger, borettslag ⁴	1991=100	3. kv.98	176,3	14,5	-0,2
Øj.sn. timefortjeneste, byggevirksomhet ⁵	Kr	2. kv.98	128,8	6,2	3,0
Renter					
Øusbankens boligrente, flytende ⁶	Pst. pr. år	4. kv.98	4,6
Øusbankens boligrente, fast ⁶	Pst. pr. år	2. halvår 98	5,5
Øj.sn. rente for utlån fra norske banker ⁷	Pst. pr. år	jun.98	6,3
Sverige					
Øoliger, antall igangsatt ⁸	Antall	1.-3.kv.98	6 600	-7	..
Øoliger, modernisering ⁸	Antall	1.-3.kv.98	7 400	-16	..
Tyskland					
Øroduksjonsindeks, bygg (volum) ⁹	Vekstrater ¹	mai.98-jul.98	..	-8,8	-2,3
Øroduksjonsindeks, anlegg (volum) ⁹	Vekstrater ¹	mai.98-jul.98	..	-6,0	-1,5
EUR15					
Øroduksjonsindeks, bygg (volum) ⁹	Vekstrater ¹	4. kv.97	..	1,6	0,8
Øroduksjonsindeks, anlegg (volum) ⁹	Vekstrater ¹	4. kv.97	..	0,0	..

¹ Beregnet på grunnlag av sesongjusterte tall. ² Beregnet på grunnlag av trend, eksklusivt bygg for jordbruk, skogbruk og fiske. ³ Kilde: Kvartalsvise nasjonalregnskaps-tall for privat bygge- og anleggsvirksomhet. ⁴ Kilde: NBBL. ⁵ Kilde: NHO. ⁶ Kilde: Husbanken. ⁷ Kilde: Norges Bank. ⁸ Kilde: SCB. ⁹ Kilde: Eurostat. * Foreløpige tall. Indikatorer med uthevet skrift er oppdatert eller revidert siden forrige hefte.

Konjunkturindikatorer

Bygg satt igang.

Bruksareal i 1 000 m². Trend

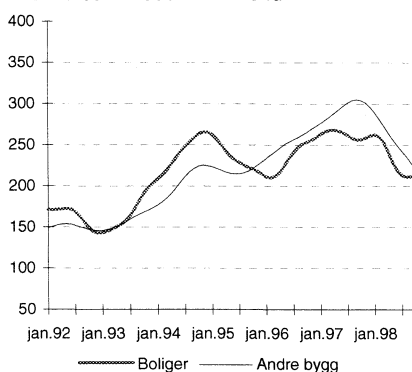

Ørdretilgang. Bygg og anlegg. Verdiindeks. 1.kv.192 = 100

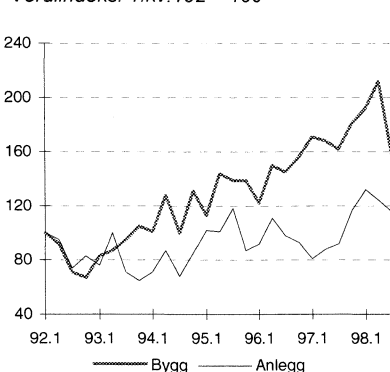

Øroduksjonsindeks. Bygg og anlegg. Øyskland og EUR15. 1995 = 100. Sesongjustert

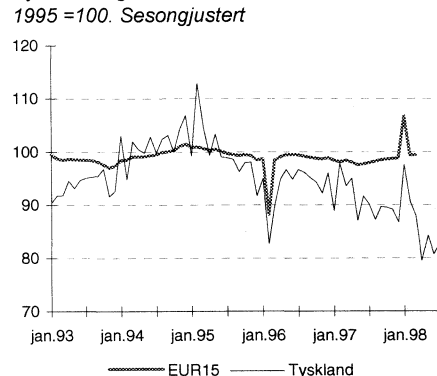

Færre nye yrkesbygg

Ved utgangen av oktober var igangsatt areal til andre bygg enn boliger så langt i år 14,4 prosent lavere enn på samme tidspunkt i 1997. For oktober var nedgangen i igangsatt bruksareal for andre bygg enn boliger 35,5 prosent.

I oktober 1998 ble det igangsatt 317 400 kvadratmeter til andre bygg enn boliger, dette er en nedgang på 173 300 kvadratmeter i forhold til oktober 1997. For perioden januar-oktober i år er igangsatt bruksareal til andre bygg enn boliger 460 600 kvadratmeter mindre enn for samme periode i 1997.

Igangsetting av nye boliger falt ikke så kraftig i oktober som i de foregående månedene. Sammenlignet med oktober i fjor, ble det igangsatt 2,4 prosent færre boliger. Hittil i år er det igangsatt 8,9 prosent færre boliger enn på samme tid i fjor. Størst nedgang i boligbyggingen hittil i år har det vært i fylkene, Rogaland, Vestfold og Hedmark.

Mer informasjon og e-post:

John.Egil.Bjorke@ssb.no, tlf. 62 88 54 30
 eller Andreas.Kruger.Enge@ssb.no,
 tlf. 62 88 55 15. Tabeller side: 11-16.

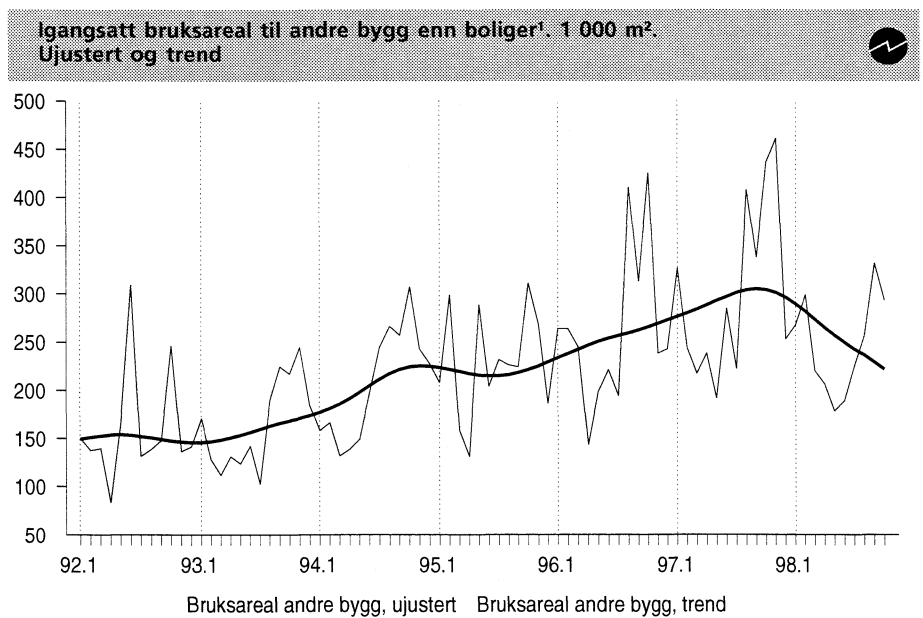
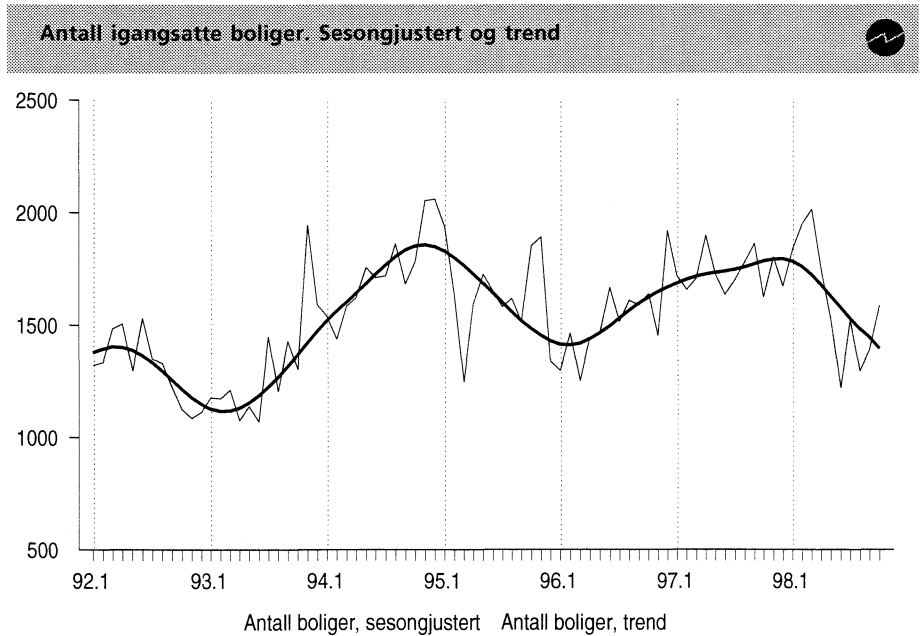

¹ Unntatt bygg til jordbruk, skogbruk og fiske.

	Oktober		Endring i prosent	Januar-oktober		Endring i prosent
	1997	1998		1997	1998	
Bygg satt i gang. Foreløpige tall ¹						
Antall boliger	2 152	2 101	-2,4	17 305	15 771	-8,9
Bruksareal, 1 000 m ²						
I alt	816,6	615,1	-24,7	5 835,3	5 088,7	-12,8
Boliger	324,8	297,8	-8,3	2 634,1	2 348,0	-10,9
Andre bygg	491,8	317,4	-35,5	3 201,2	2 740,6	-14,4

¹ Tallene for oktober 1997 er estimerte.

Størst prisstigning utenfor storbyene

Prisene på brukte boliger steg totalt med 3,2 prosent fra 2. til 3. kvartal i år. Prisene steg mest i områdene utenfor de store byene, med 4 prosent. Dette viser foreløpige tall fra Statistisk sentralbyrå.

I Oslo m/Bærum økte prisene i samme periode med 2,1 prosent, mens prisene steg med 1,2 prosent i storbyene Stavanger, Bergen og Trondheim.

Prisene på eneboliger steg mest fra 2. til 3. kvartal i år, med om lag 4 prosent. Tilsvarende økning for småhus (tomannsboliger, rekkehus og eneboliger i kjede) var 2,5 prosent, mens prisene på blokkleiligheter steg med 2,2 prosent.

Fra 3. kvartal 1997 til 3. kvartal 1998 steg totalindeksen for brukte boliger med 12 prosent. Prisene økte mest i Oslo m/Bærum i denne perioden, med 18 prosent. I Akershus uten Bærum steg prisene med 16 prosent, mens prisene økte med 12 prosent i storbyene Stavanger, Bergen og Trondheim.

Reviderte tall

Indekstillene fra og med 2. kvartal 1997 til og med 2. kvartal 1998 er reviderte på grunn av endringer i beregningsmodellen. Tidligere ble eneboliger og småhus over 15 000 kroner per kvadratmeter bruksareal og blokkleiligheter over 18 000 kroner per kvadratmeter bruksareal utelatt i beregningene. Vi tar nå høyde for at eneboliger og småhus kan ha kvadratmeterpriser opp til 25 000 kroner og blokkleiligheter kvadratmeterpriser opp til 30 000 kroner. På grunn av dette har totalindeksen i 2. kvartal 1998 endret seg med 0,7 prosent, fra 150,1 til 151,2. Det er i prissonen Oslo m/Bærum indeksene har endret seg mest. Totalindeksen for Oslo m/Bærum endret seg i 2. kvartal 1998 med 3,4 prosent, fra 186,2 til 192,5.

Indeksberegningene baserer seg på til sammen 4 937 boligomsetninger, som er noe færre enn det som normalt vil ligge til grunn for publisering av endelig bruktboligindeks 7. januar 1999. Det blir derfor kun gitt totaltall for de ulike boligtypene og prissonene. De foreløpige totaltallene avviker vanligvis ikke mer enn en prosent fra de endelige totaltallene.

Prisindeks for bruktbolig, foreløpige tall. 3. kvartal 1998
1991=100



	Endring i prosent		
	3. kv. 1998	2. kv. 1998- 3. kv. 1998	3. kv. 1997- 3. kv. 1998
Bruktbolig i alt	156,1	3,2	11,7
Eneboliger	148,1	3,9	9,6
Småhus	157,4	2,5	12,8
Blokkleiligheter	173,2	2,2	17,2
Oslo/Bærum ..	196,6	2,1	18,1
Resten av Akershus	172,2	3,0	16,3
Stavanger, Bergen og Trondheim	165,6	1,2	11,7
Resten av landet	138,8	4,0	9,6

Mer informasjon og e-post:

Roger.Jensen@ssb.no, tlf. 62 88 55 45, eller
Inger.Jorun.Monsrud@ssb.no,
tlf. 62 88 54 26.

Om statistikken

Byggearealstatistikken er basert på bygningsregisteret i Grunneiendoms-, Adresse- og Bygningsregisteret (GAB). Miljøverndepartementet eier registeret, mens det faglige ansvaret er ivaretatt av Statens kartverk. Kommunene registrerer alle nye bygg ved tre tidspunkt; godkjenning av kommunen, igangsetting og fullføring. Hver måned blir totale og fylkesvise tall for antallet på boliger, bruksareal til boliger og bruksareal til andre bygg publisert. Kvartals- og årsstatistikken gir tall på kommunenivå.

Det er et visst etterslep i registreringene av byggesaker til GAB-registeret. Undersøkinger av igangsatte bygg i 1993 og 1994 viste et gjennomsnittlig etterslep på 1,4 måneder for boliger, og 2,2 måneder for bruksareal til andre bygg. For bygg registrerte i oktober 1998 er etterslepet gjennomsnittlig 4,4 måneder for boliger og 4,1 måneder for andre bygg enn boliger. Etterslepet har siden september i år økt med henholdsvis 0,7 og 1,1 måned for boliger og andre bygg enn boliger.

På grunn av etterslepet vil månedsstatistikken kunne ligge litt under eller over faktiske tall. For tallet på boliger var det i 1994 et gjennomsnittlig avvik på 10,3 prosent og 15,0 prosent for bruksareal til andre bygg. På årsbasis har det vist seg at registrerte og faktiske tall stemmer godt overens. I 1994 var det et avvik på 0,2 prosent for tallet på boliger, og 3,8 prosent for bruksareal til andre bygg.

Lav ordretilgang på boligprosjekter

Ordretilgangen på nye boligbygg falt kraftig fra 2. til i 3. kvartal 1998 og lå 20 prosent under nivået på samme tid i fjor. Ordretilgang på boliger har ikke vært lavere siden 1993, med unntak av 1. kvartal 1996.

Ordretilgangen på nybygging og rehabilitering av boliger var henholdsvis 36 og 39 prosent lavere i 3. kvartal enn i 2. kvartal 1998. Ordreserven sank med 13 prosent i 3. kvartal, men ligger fremdeles 8 prosent over nivået på samme tid i fjor.

Færre nye yrkesbygg

Etter tre kvartal med svært høy ordretilgang på andre bygg enn boliger, falt tilgangen kraftig i 3. kvartal 1998. Ordreserven lå i 3. kvartal på samme nivå som i 3. kvartal i fjor.

Fortsatt høy anleggsvirksomhet

Ordretilgangen på nye anleggsprosjekter var i 3. kvartal 1998 7 prosent lavere enn i foregående kvartal, men ligger fortsatt på et høyt nivå. Ordreserven ble redusert med 8 prosent i 3. kvartal og lå ved utgangen av kvartalet 26 prosent over nivået på samme tid i fjor.

Økning i Telemark, Vestfold og Buskerud

Det er bare i Telemark, Vestfold og Buskerud og de nordligste fylkene hvor ordreserven for bygge- og anleggsvirksomhet økte med henholdsvis 18 og 4 prosent i 3. kvartal i år. Ordreserven gikk mest ned i Oslo, Akershus og Østfold og i Hordaland og Sogn og Fjordane.

Mer informasjon og e-post:

*solveig.nygaardseter@ssb.no, tlf. 62 88 51 74,
eller arild.thomassen@ssb.no, tlf. 62 88 54 27.
Tabeller side: 17-18.*

Ordretilgang. Byggevirksomhet. Verdiindeks 1. kv. 1992 = 100

Boligbygg

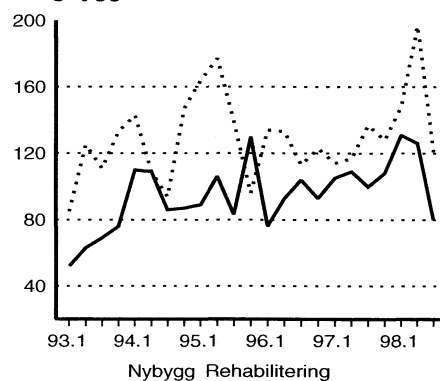

Andre bygg

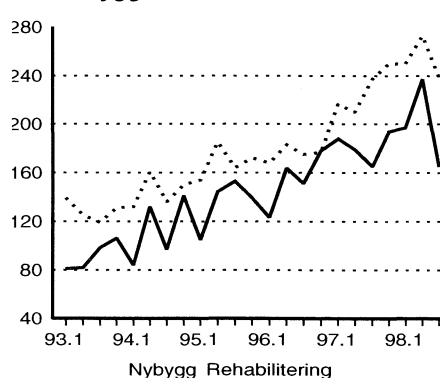

Ordreserve. Bygge- og anleggsvirksomhet. Verdiindeks 1. kv. 1992 = 100

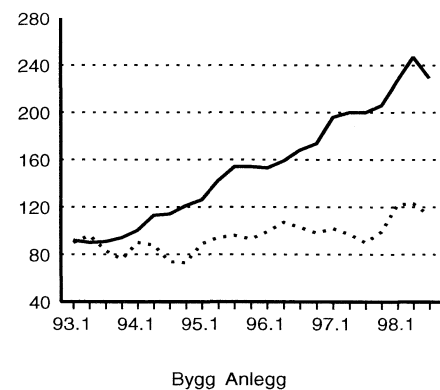

Om statistikken

Ordrestatistikken for bygge- og anleggsvirksomhet bygger på kvartalsvise oppgaver fra de største bedriftene i næringa. I alt gir om lag 500 bedrifter oppgaver til statistikken. Disse bedriftene dekker til sammen om lag 45 prosent av omsetningen i bygge- og anleggsvirksomheten. Verdiindekser for tilgang og reserve blir utregnet hver for seg. Det blir utarbeidet delindekser for nye boligbygg, rehabilitering av boligbygg, nye yrkesbygg og rehabilitering av yrkesbygg. Rehabilitering omfatter utbedring, ombygging, reparasjon og vedlikehold. Ordreserve for bygg og anlegg er delt inn i åtte ulike regioner.

Byggevirksomheten 3 prosent lavere enn i fjor

Produksjonsindeksen for bygg lå i 3. kvartal 1998 nesten 3 prosent under nivået på samme tid i fjor. Produksjonsindeksen for anlegg viste en svak økning på 0,4 prosent i samme periode.

Produksjonsindeksen for nybygg i alt gikk ned med nesten 3 prosent i 3. kvartal 1998 sammenlignet med 3. kvartal 1997. Produksjonen av nye boliger sank med over 5 prosent, mens produksjonen av andre nye bygninger lå omtrent på samme nivå som i 3. kvartal året før. Produksjonsindeksen for rehabilitering av bygninger var vel 3 prosent lavere enn i 3. kvartal i fjor.

Produksjonsindeks for bygg og anlegg, 1995=100

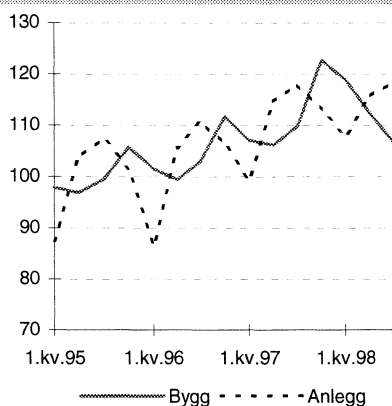

Produksjonsindeks for bygg. Nybygg og rehabilitering, 1995 = 100.

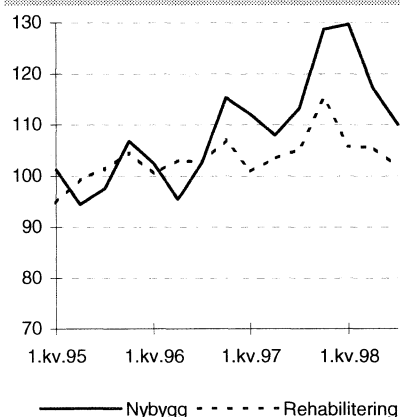

Nybygging ned 8 prosent

Justert for sesongvariasjoner gikk produksjonen av nybygg ned med nesten 8 prosent fra 2. til 3. kvartal i år. Nedgangen er størst for nybygging av boliger. Sesongjustert produksjonsindeks for nye boliger gikk ned med over 9 prosent i denne perioden. For nybygging av andre bygninger sank indeksen med vel 6 prosent.

Mer informasjon og e-post:

solveig.nygardseter@ssb.no,
tlf. 62 88 51 74, eller
arild.thomassen@ssb.no. tlf. 62 88 54 27.
Tabeller side: 19.

Produksjonsindeks for nybygg. Boligbygg og andre bygg enn boliger. Sesongjustert, 1995=100

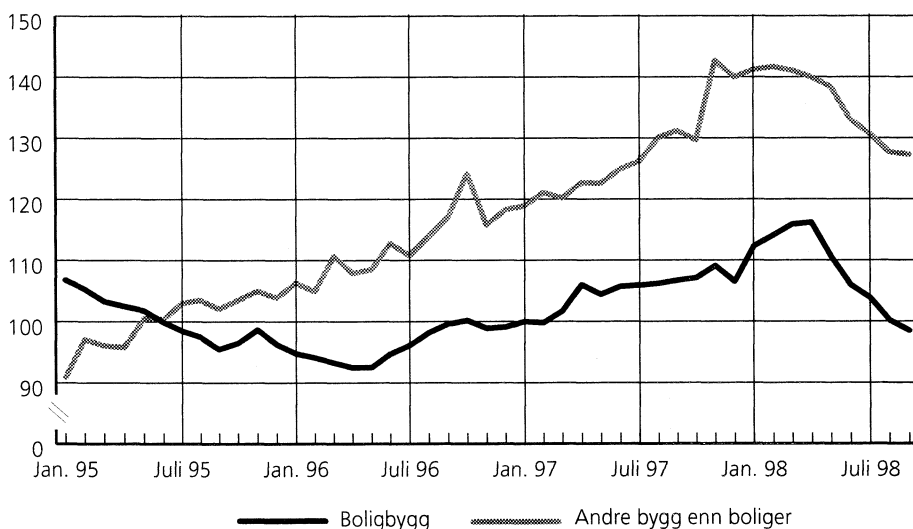

Om statistikken

Delindeksen for nybygg blir utarbeidet månedlig og bygger på opplysninger om igangsatt bruksareal som blir registrert i Grunneiendoms-, Adresse- og Bygningsregisteret (GAB). Igangsettingstallene blir konverterte til utførte eller produserte kvadratmeter hver måned og vektet med kvadratmeterpriser for de ulike bygningstypene. Det blir utarbeidet separate delindekser for boliger og andre typer bygg. Disse indeksseriene blir sesongjusterte.

Delindeksene for anleggsvirksomhet og rehabilitering av bygg bygger på opplysninger om sysselsatte i ulike typer prosjekt fra bedriftene i næringsna. Utvalget er sammensatt av rundt 1 600 bedrifter. Det er totaltelling av de 500 største bedriftene. Bedriftene i utvalget dekker om lag 55 prosent av omsetningen i næringsna. Det blir også innhentet tall fra kommuner og statsetater. Disse delindeksene blir utarbeidet kvartalsvis.

Vektene i utregningen av totalindeksen bygger på estimat for total tall på sysselsatte i ulike prosjekt i kvartalet. I 3. kvartal 1998 var vekta for nybygg 41 prosent, rehabilitering av bygg 31 prosent og anlegg 28 prosent.

Sysselettingen steg med 10 prosent innenfor grunnarbeid

Private bedrifter innenfor grunnarbeid i bygge- og anleggsbransjen sysselsatte 8 410 personer i 1996. Dette er en økning på 9,7 prosent fra året før. De 3 503 bedriftene i denne næringshovedgruppen omsatte for 5 807 millioner kroner og hadde lønnskostnader på 1 294 millioner i 1996.

De private bygge- og anleggsbedriftene sysselsatte 111 522 personer i 1996. Dette er en økning på 4,8 prosent i forhold til 1995. Omsetningen steg med 10,6 prosent til 95 985 millioner kroner. De 34 556 bedriftene hadde 23 911 millioner kroner i lønnskostnader i 1996, en økning på 15,2 prosent fra året før.

Næringshovedgruppen annen bygge- og anleggsvirksomhet sysselsatte 58 383 personer i 1996, det vil si en økning på 6,3 prosent fra året før. Omsetningen i de 17 118 bedriftene var 57 186 millioner kroner, som er en økning på 10 prosent i forhold til 1995. Størst vekst var det innenfor oppføring av bygninger. Fra 1995 til 1996 økte antall bedrifter i denne næringsundergruppen med 9,6 prosent til 11 565 bedrifter. Antall sysselsatte gikk i samme periode opp med 13 prosent, og omsetningsveksten var på hele 17,4 prosent.

Bygginstallasjonsbedriftene sysselsatte 27 855 personer og omsatte for 23 401 millioner kroner i 1996. Næringshovedgruppen hadde en beskje-

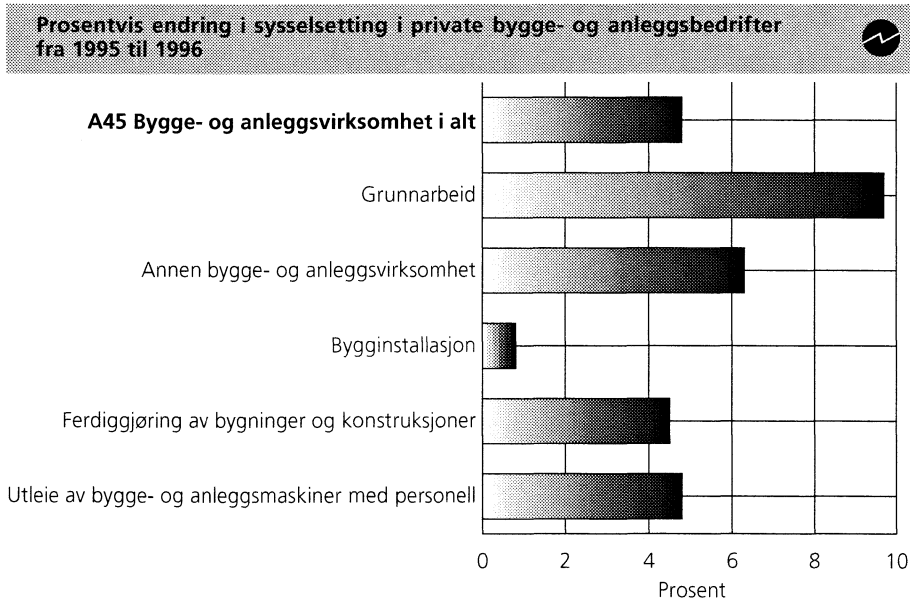

den sysselsettingsvekst på 0,8 prosent fra 1995 til 1996, mens omsetningen i samme periode økte med 11,3 prosent. Størst omsetningsvekst var det innenfor VVS-arbeid, med en økning på 16,8 prosent fra året før.

Næringshovedgruppen ferdiggjøring av bygninger og konstruksjoner bestod av 7 865 bedrifter som sysselsatte 14

950 personer og omsatte for 8 261 millioner kroner i 1996. Størst sysselsettingsvekst var det innenfor stukkararbeid og pussing (dekorasjon og pynt i mur og gips) med en økning på 16 prosent i forhold til året før. I samme periode var det en nedgang i antall sysselsatte innenfor glassarbeid på 10,6 prosent.

Bedriftene innenfor utleie av bygge- og anleggsmaskiner med personell sysselsatte 1 924 personer og omsatte for 1 330 millioner kroner i 1996. Dette er en økning i antall sysselsatte på 4,8 prosent og en økning i omsetning på 18 prosent i forhold til året før. Det var 771 bedrifter i denne næringshovedgruppen i 1996.

Om statistikken

Statistikken er basert på innhenting av alminnelig næringsoppgave og et spørreskjema for et utvalg av bygge- og anleggsforetak. For andre foretak er det beregnet totaltall fra årsregnskap i regnskapsregisteret i Brønnøysund (kilde: DM-huset AS), næringsundersøkelsen i Statistisk sentralbyrå og merverdiavgiftsmantallet. I tillegg er det innhentet fullstendig sett med oppgaver fra alle statsetater og kommuner.

Bygge- og anleggsstatistikk for 1996 foreligger både på bedriftsnivå og foretaksnivå. Vedleggstabellene er på bedriftsnivå. Med bedrift menes en lokalt avgrenset funksjonell enhet, hvor det hovedsakelig drives aktiviteter som faller innenfor en bestemt næringsgruppe. Foretak er den juridiske enheten, det som i alminnelighet faller sammen med begrepet firma, selskap, lag eller lignende. På foretaksnivå foreligger statistikk over antall foretak, omsetning, produksjonsverdi, produktinnsats, bearbeidingsverdi, kjøp av varer og tjenester, lønnskostnader, bruttoinvesteringer og verdien av bygge- og anleggsvirksomheten fordelt etter prosjekt og region.

Mer informasjon og e-post:

Trygve.Bernt.Martinsen@ssb.no, tlf. 62 88 55 35. Tabeller side: 21-22.

Økt omsetning for arkitekter og ingeniører

Ifølge Statistisk sentralbyrås terminsvise omsetningsstatistikk har det vært en betydelig vekst i omsetningen til arkitekter og ingeniører i 1. halvår 1998. I denne perioden lå omsetningen vel 19 prosent over nivået i 1. halvår i fjor. I mai - juni i år lå omsetningen for disse næringene nær 16 prosent over nivået på samme tid året før. Produksjonen av denne statistikken startet opp i 1996. Tallene viser at det har vært en betydelig omsetningsvekst for arkitekter og ingeniører helt siden sommeren 1997.

Om statistikken

Omsetningstallene for arkitektvirksomhet og teknisk konsulentvirksomhet beregnes på bakgrunn av Skattedirektoratets momsregister. På grunn av etterslep i innrapporteringen til Skattedirektoratet, vil de siste terminene som publiseres, kunne bli korrigert.

Omsetningsstatistikk for arkitektvirksomhet og teknisk konsulentvirksomhet.

Termin	Mill. kr	Endring i prosent fra foregående år/samme termin året før
1996	24 194	
1997	27 316	12,9
1996		
Januar - februar	3 658	
Mars - april	4 094	
Mai - juni	3 941	
Juli - august	3 490	
September - oktober	4 363	
November - desember	4 648	
1997		
Januar - februar	3 783	3,4
Mars - april	4 097	0,1
Mai - juni	4 552	15,5
Juli - august	4 534	29,9
September - oktober	4 630	6,1
November - desember	5 720	23,1
1998		
Januar - februar	4 272	12,9
Mars - april	5 320	29,9
Mai - juni	5 276	15,9

Mer informasjon og e-post:

solveig.nygårdseter@ssb.no, tlf 62 88 51 74 eller aud.midtsundstad@ssb.no, tlf 62 88 54 31.

Åpnede konkurser, 3. kvartal 1998:

Små endringer i antall konkurser

Antallet konkurser i bygge- og anleggsvirksomhet lå i årets tre første kvartal på samme nivå som året før. Det ble åpnet 171 foretakskonkurser i 1.-3. kvartal 1998. Det er det samme antallet som i 1.-3. kvartal i fjor. Antallet personlige konkurser i årets tre første kvartal var 271 mot 267 på

samme tid i fjor. Fylkestallene viser at det hittil i år har vært en økning i antall konkurser i Oslo og tilsvarende nedgang i resten av landet sammenlignet med i fjor. I Oslo er det hittil i år åpnet 43 foretakskonkurser mot 27 på samme tid i fjor.

Om statistikken

Fra og med 1. januar 1994 er Statistisk sentralbyrås konkurstatistikk basert på konkursregisteret i Brønnøysund. Tidligere ble opplysningene hentet fra løssøregisteret. Tallene fra de to registrene er ikke direkte sammenlignbare. Opplysninger om selskapstype, alder og aksjekapital er hentet fra foretaksregisteret i Brønnøysund. Sysselsettingstallene bygger på opplysninger i Statistisk sentralbyrås bedrifts- og foretaksregister.

Fra og med 1. januar 1995 ble det mulig å identifisere personlige konkurser. Personlige konkurser omfatter åpnede konkurser for personlig næringsdrivende og lønntakere. Fra og med 1. januar 1995 oppgis næringsfordeling på to siffer for personlige konkurser. Opplysningene bygger på skifterettens tildeling av næring, og det er knyttet en del usikkerhet til denne. Endringene fører til at de næringsfordelte konkurser fra og med 1. januar 1995 ikke direkte kan sammenlignes med tidligere perioder.

Åpnede konkurser i bygg og anlegg. Antall foretak

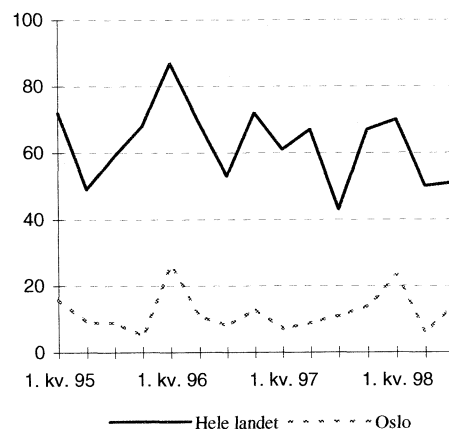

Mer informasjon og e-post:

svein.lotsberg@ssb.no, tlf. 22 86 45 26.

Tabeller side: 20.

Auka elektrikarkostnader

Frå september til oktober i år auka dei totale elektrikarkostnadene med 2 prosent for einbustader, rekkjehus og bustadblokker.

Dei totale materialkostnadene for delindeksen steig i denne perioden med 1,6 prosent. Stigninga er ein god del større enn for dei totale bygge- og materialkostnadene, som auka med om lag 1,1 og 0,2 prosent.

Auken i elektrikarkostnadene gjer at det er denne delindeksen som har stige mest i perioden oktober 1997 til oktober 1998. Då auka dei totale

byggjekostnadene for elektrikararbeid med 6,6 prosent for bustadblokker og 6,5 prosent for einbustader og rekkjehus. Dei totale materialkostnadene for elektrikararbeid steig med 5,9 prosent i dette tidsrommet.

Til samanlikning auka dei totale byggjekostnadene frå september til oktober 1998 med 4,2 prosent for bustadblokker, 3,9 prosent for rekkjehus og 3,6 prosent for einbustader. Dei totale materialkostnadene gjekk opp med 2,8 prosent for bustadblokker, 2,3 prosent for rekkjehus og 2,1 prosent for einbustader i denne perioden.

Om statistikken

Byggjekostnadsindeksane måler prisutviklinga til innsatsfaktorane ved bygging av bustader. Indeksane vert og kalla faktorprisindeksar eller «input»-prisindeksar. Byggjekostnadene vert ikkje påverka av endra produktivitet eller endringar i byggemeisteren, entreprenøren eller installatøren sine fortenestemargar. Grunnlaget for utrekninga er eit utval på 180 representantar. I tillegg vert ein del prisar henta frå andre prisstatistikkar som Statistisk sentralbyrå produserer.

Oppgåver til utrekning av indeksane vert innhenta frå eit utval på 320 bedrifter. Dei månadlege utrekningane byggjer på om lag 3 600 prisobservasjonar. Svarprosenten er normalt på 99.

Totalindeksen for byggjekostnader er sett saman av dei tre indeksane for einbustader, rekkjehus og bustadblokker. Vektene som vert nytta er kvadratmeter bruksareal for bustader sett i gang multiplisert med gjennomsnittleg pris i kroner per kvadratmeter bruksareal. Vektene vert endra kvart år.

Byggjekostnadsindeks. 1978=100



Okt. 1998	Endring i prosent Sep. 1998- okt. 1998	Okt. 1997- okt. 1998
-----------	--	-------------------------

Byggjekostnader

totalt	264,2	1,1	3,9
Materialkostnader totalt	271,6	0,2	2,3

Einbustader av tre

Totalt	261,8	1,0	3,6
Materialar	267,9	0,2	2,1
Elektrikararbeid Totalt	411,5	2,0	6,5
Materialar	500,6	1,6	5,9

Rekkjehus av tre

Totalt	268,2	1,1	3,9
Materialar	277,4	0,2	2,3
Elektrikararbeid Totalt	413,1	2,0	6,5
Materialar	500,6	1,6	5,9

Bustadblokker

Totalt	268,6	1,2	4,2
Materialar	279,9	0,2	2,8
Elektrikararbeid Totalt	405,7	2,0	6,6
Materialar	500,6	1,6	5,9

Meir informasjon og e-post:

ase.wilhelmsen@ssb.no, tlf. 62 88 54 61, eller
lars.henrik.thingstad@ssb.no,
tlf. 62 88 54 97. Tabell side: 23.

Tabell 1. Byggevirkomheten i oktober. Foreløpige tall^{1,2}

			Bygg satt i gang		Bygg i arbeid	Bygg fullført	
			Oktober	Januar-oktober	Pr. 31. oktober	Oktober	Januar-oktober
Boliger	Antall	1997	2210	17148	19925	1940	14355
"	"	1998	2101	15771	18887	2161	16507
Bruksareal til boliger	1 000 m ²	1997	332,7	2607,8	3169,4	276,2	2108,2
"	"	1998	297,8	2348,0	2992,3	319,3	2426,8
Andre bygg ³							
Bruksareal til annet enn bolig	"	1997	492,7	3174,4	4400,0	332,2	2285,2
"	"	1998	317,4	2740,6	4348,3	295,4	2782,6
Jordbruk, skogbruk	"	1997	51,7	316,1	-	46,1	288,2
"	"	1998	21,4	266,5	-	19,6	236,2
Fiske	"	1997	0,7	3,8	-	0,6	3,3
"	"	1998	2,6	8,7	-	1,2	6,8
Bergverksdrift og utvinning	"	1997	4,3	24,1	-	1,8	14,3
"	"	1998	0,7	12,0	-	1,0	20,6
Industri	"	1997	110,5	504,9	-	37,5	271,7
"	"	1998	59,2	406,6	-	46,7	405,3
Kraft- og vannforsyning	"	1997	1,3	15,1	-	1,1	10,0
"	"	1998	2,1	13,0	-	0,4	11,6
Bygge- og anleggsvirksomhet	"	1997	5,5	32,2	-	6,2	40,8
"	"	1998	3,3	33,3	-	2,9	23,3
Varehandel, rep. av kjøretøy og husholdningsapparater	"	1997	38,7	367,2	-	50,8	294,9
"	"	1998	68,6	419,5	-	53,1	386,2
Hotell- og restaurantvirksomhet	"	1997	2,9	77,7	-	4,8	43,4
"	"	1998	7,9	51,5	-	4,0	86,1
Transport og kommunikasjon	"	1997	13,6	127,9	-	3,5	35,0
"	"	1998	9,4	132,8	-	4,8	341,1
Finansiell tjenesteyting og forsikring	"	1997	0,3	41,6	-	0,3	16,3
"	"	1998	0,2	57,7	-	0,2	18,4
Eiendomsdrift, forretningsmessig tjenesteyting og utleievirksomhet	"	1997	25,2	264,4	-	23,9	134,0
"	"	1998	28,1	259,7	-	43,7	213,6
Offentlig forvaltning	"	1997	20,2	199,7	-	16,9	158,1
"	"	1998	6,0	119,5	-	7,3	105,3
Undervisning	"	1997	62,5	359,2	-	37,8	263,9
"	"	1998	18,4	179,8	-	17,7	232,8
Helse- og sosialtjenester	"	1997	25,5	82,2	-	4,5	54,6
"	"	1998	13,2	110,4	-	20,8	81,0
Andre sosiale og personlige tjenester	"	1997	11,0	83,7	-	6,9	46,8
"	"	1998	2,9	36,2	-	3,3	45,7
Annen virksomhet	"	1997	0,8	5,0	-	0,4	3,0
"	"	1998	-	4,0	-	-	5,7
Fritidseiendommer (hytter), garasjer for private og annet som ikke er næring	"	1997	118,1	669,5	-	89,2	606,8
"	"	1998	73,2	629,5	-	68,6	562,9
Boliger og andre bygg	"	1997	825,4	5782,3	7569,3	608,4	4393,4
Bruksareal i alt	"	1998	615,1	5088,7	7340,6	614,6	5209,4

¹Tallene for august, september og oktober 1997 er ikke registrert i Bergen kommune. Tallene for juli 1997 i Bergen kommune ble registrert i oktober 1997 og kommer derfor med på statistikken denne måneden. ² Bygg satt i gang og en del fullførte bygg i september 1997 i Trondheim kommune ble registrert i oktober 1997 og kommer derfor med på statistikken denne måneden. ³Statistisk sentralbyrå har endret sin standard for næringsgruppering (fra ISIC til NACE). Den nye standarden er tatt i bruk i byggearealstatistikken f.o.m. 1996. For bygg under arbeid kan det ikke oppgis tall fordelt etter næring for 1996, 1997 og 1998 da disse inneholder bygg med gamle næringskoder.

Byggearealstatistikk

Tabell 2. Bygg satt i gang i oktober, etter fylke. Foreløpige tall^{1,2}

	Tallet på boliger		Bruksareal til bolig		Bruksareal til annet enn bolig		Bruksareal i alt	
	1997	1998	1997	1998	1997	1998	1997	1998
I alt	2210	2101	332,7	297,8	492,7	317,4	825,4	615,1
	1 000 m ²							
Østfold	140	96	19,2	15,6	59,0	34,8	78,1	50,5
Akershus	300	291	47,5	37,1	74,9	22,7	122,4	59,8
Oslo	241	217	29,4	24,3	87,9	27,2	117,3	51,5
Hedmark	133	41	17,7	9,2	17,4	14,6	35,1	23,8
Oppland	44	57	7,4	8,0	20,6	11,1	28,1	19,1
Buskerud	84	88	12,4	12,9	6,1	14,8	18,5	27,7
Vestfold	125	105	17,5	23,7	19,1	21,3	36,6	44,9
Telemark	36	33	6,7	4,9	7,9	8,1	14,7	13,0
Aust-Agder	48	35	7,9	3,4	18,0	2,7	25,9	6,1
Vest-Agder	102	29	14,8	7,5	14,2	13,1	29,0	20,5
Rogaland	166	175	31,6	25,6	33,8	36,4	65,4	62,0
Hordaland	171	146	27,5	23,8	24,6	14,2	52,2	38,0
Sogn og Fjordane	45	36	7,8	6,3	5,6	2,6	13,3	8,9
Møre og Romsdal	152	152	22,7	23,1	28,1	30,2	50,8	53,3
Sør-Trøndelag	110	263	18,1	33,0	18,5	14,4	36,6	47,4
Nord-Trøndelag	104	40	14,2	4,2	24,0	8,2	38,1	12,4
Nordland	123	183	17,1	24,8	12,8	21,9	29,9	46,7
Troms	60	92	10,1	7,7	18,4	9,3	28,5	17,0
Finnmark	26	22	3,3	2,9	1,7	9,7	5,0	12,6

¹ Tallene for oktober 1997 er ikke registrert i Bergen kommune. Tallene for juli 1997 i Bergen kommune ble registrert i oktober 1997 og kommer derfor med på statistikken denne måneden. ² Tallene for september 1997 i Trondheim kommune ble registrert i oktober 1997 og kommer derfor med på statistikken denne måneden.

Tabell 3. Bygg satt i gang januar-oktober, etter fylke. Foreløpige tall¹

	Tallet på boliger		Bruksareal til bolig		Bruksareal til annet enn bolig		Bruksareal i alt	
	1997	1998	1997	1998	1997	1998	1997	1998
I alt	17148	15771	2607,8	2348,0	3174,4	2740,6	5782,3	5088,7
	1 000 m ²							
Østfold	707	975	105,2	135,3	143,7	110,2	248,9	245,5
Akershus	1989	1788	311,4	275,4	429,0	325,2	740,4	600,6
Oslo	1181	1235	159,4	143,4	514,3	312,3	673,7	455,7
Hedmark	673	538	105,1	81,1	138,2	133,4	243,2	214,4
Oppland	456	445	77,9	71,7	99,8	117,0	177,7	188,7
Buskerud	687	695	120,9	102,3	95,2	96,2	216,1	198,5
Vestfold	831	657	125,5	112,2	127,3	100,5	252,8	212,7
Telemark	519	445	72,9	77,4	77,5	101,0	150,4	178,5
Aust-Agder	364	368	58,0	55,7	77,0	70,5	135,0	126,3
Vest-Agder	666	540	104,6	84,3	85,4	139,3	190,0	223,7
Rogaland	2084	1551	343,8	259,1	336,5	288,9	680,4	548,0
Hordaland	1602	1571	254,0	232,6	205,9	171,6	459,9	404,3
Sogn og Fjordane	619	575	91,9	91,0	64,8	48,6	156,7	139,6
Møre og Romsdal	1207	1257	184,9	198,1	215,9	232,8	400,8	430,9
Sør-Trøndelag	1031	1008	158,6	142,6	125,9	130,5	284,6	273,1
Nord-Trøndelag	454	367	76,7	55,4	145,1	115,4	221,8	170,8
Nordland	1140	935	132,2	126,9	122,3	120,4	254,5	247,3
Troms	722	635	92,7	78,2	142,2	93,8	234,9	172,0
Finnmark	216	186	32,2	25,3	28,3	33,0	60,5	58,2

¹ Tallene for august, september og oktober 1997 er ikke registrert i Bergen kommune.

Tabell 4. Bygg fullført i januar-oktober, etter fylke. Foreløpige tall¹

	Tallet på boliger		Bruksareal til bolig		Bruksareal til annet enn bolig		Bruksareal i alt	
	1997	1998	1997	1998	1997	1998	1997	1998
	1 000 m ²							
I alt	14355	16507	2108,2	2426,8	2285,2	2782,6	4393,4	5209,4
Østfold	547	782	84,8	107,1	145,4	90,0	230,1	197,1
Akershus	1540	2107	230,6	320,7	152,8	547,6	383,4	868,3
Oslo	1184	871	138,7	109,2	233,6	250,3	372,3	359,5
Hedmark	543	515	76,1	78,2	130,2	123,0	206,3	201,2
Oppland	341	390	58,6	64,0	86,1	102,2	144,7	166,2
Buskerud	631	629	103,5	96,9	71,3	74,8	174,7	171,7
Vestfold	672	765	99,9	126,1	105,0	110,0	204,9	236,1
Telemark	360	738	55,4	101,7	90,6	125,4	146,1	227,1
Aust-Agder	327	339	49,2	53,5	72,6	53,3	121,8	106,8
Vest-Agder	571	740	92,1	108,0	115,0	107,9	207,1	215,9
Rogaland	1352	1689	228,4	281,6	229,1	274,7	457,5	556,3
Hordaland	1442	1486	221,0	229,6	150,3	175,9	371,3	405,5
Sogn og Fjordane	618	568	93,1	88,9	68,1	61,9	161,2	150,8
Møre og Romsdal	1032	1215	156,2	188,5	164,4	228,1	320,7	416,6
Sør-Trøndelag	775	1370	109,5	161,6	95,0	103,1	204,5	264,7
Nord-Trøndelag	499	382	76,7	57,7	135,6	99,7	212,3	157,4
Nordland	1183	945	135,9	126,9	128,0	118,0	263,9	244,9
Troms	535	730	70,1	92,4	71,5	103,5	141,6	195,9
Finnmark	203	246	28,4	34,2	40,5	33,3	69,0	67,5

¹ Tallene for august, september og oktober 1997 er ikke registrert i Bergen kommune.

Tabell 5. Bygg under arbeid per 31. oktober, etter fylke. Foreløpige tall¹

	Tallet på boliger		Bruksareal til bolig		Bruksareal til annet enn bolig		Bruksareal i alt	
	1997	1998	1997	1998	1997	1998	1997	1998
	1 000 m ²							
I alt	19925	18887	3169,4	2992,3	4400,0	4348,3	7569,3	7340,6
Østfold	653	847	110,8	136,8	123,7	140,6	234,5	277,4
Akershus	2546	2291	434,7	391,4	816,4	640,2	1251,0	1031,6
Oslo	1483	1689	184,7	204,4	691,0	761,8	875,7	966,1
Hedmark	606	602	102,6	100,1	111,1	112,7	213,7	212,8
Oppland	582	574	109,0	103,8	176,1	164,1	285,1	267,9
Buskerud	1082	1103	186,7	186,0	190,6	214,1	377,3	400,1
Vestfold	758	651	122,6	113,1	120,7	117,9	243,2	231,0
Telemark	661	417	92,6	80,9	103,5	115,0	196,1	196,0
Aust-Agder	329	382	63,6	67,0	87,4	98,1	151,0	165,1
Vest-Agder	934	761	142,7	116,9	151,6	198,7	294,3	315,6
Rogaland	2104	1815	367,2	319,0	376,8	360,6	744,0	679,6
Hordaland	1927	1828	314,3	290,8	317,4	295,7	631,7	586,4
Sogn og Fjordane	570	619	99,0	104,9	107,2	91,1	206,3	196,0
Møre og Romsdal	1436	1452	229,2	236,0	278,6	263,0	507,8	499,0
Sør-Trøndelag	1580	1504	235,1	214,6	225,3	245,0	460,4	459,6
Nord-Trøndelag	514	502	81,1	75,3	124,1	136,4	205,3	211,7
Nordland	1038	1008	143,2	138,5	171,6	179,8	314,8	318,3
Troms	836	659	108,3	85,7	171,8	161,1	280,1	246,8
Finnmark	286	183	41,9	27,2	54,9	52,4	96,9	79,6

¹ Oppdateringer er ikke utført for august, september og oktober 1997 i Bergen kommune.

Byggearealstatistikk

Tabell 6. Bygg satt i gang. Ujustert, sesongjustert og trend. Foreløpige tall¹

	Antall boliger			Bruksareal, 1 000 m ²				
	Ujustert	Sesong-justert	Trend	Boliger			Andre bygg ²	
				Ujustert	Sesong-justert	Trend	Ujustert	Trend
1994								
Januar	1417	1540	1521	175,1	203,8	208,7	158,3	176,9
Februar	1149	1438	1563	156,0	202,4	213,6	166,2	180,8
Mars	1288	1584	1602	161,8	218,9	219,6	131,6	185,6
April	1422	1623	1642	199,7	229,2	226,8	138,6	191,2
Mai	1680	1755	1683	236,9	239,0	234,5	149,1	197,6
Juni	1810	1711	1725	256,2	239,8	241,9	196,4	204,5
Juli	1622	1717	1767	250,5	249,6	248,1	244,2	211,4
August	2171	1861	1804	310,9	256,0	253,5	266,0	217,2
September	1939	1681	1833	295,3	251,1	258,7	256,9	221,5
Oktober	2279	1783	1851	324,4	261,3	263,2	307,1	224,1
November	2222	2052	1857	312,2	266,3	265,6	242,8	225,2
Desember	1976	2059	1848	261,7	290,8	265,4	227,6	224,8
1995								
Januar	1783	1936	1828	234,9	269,2	262,5	207,9	223,4
Februar	1290	1636	1799	173,2	227,6	257,1	298,7	221,5
Mars	986	1248	1765	143,5	198,7	250,2	157,8	219,4
April	1449	1593	1726	218,0	242,9	243,2	130,9	217,2
Mai	1644	1725	1685	243,0	247,0	236,8	288,4	215,6
Juni	1760	1651	1643	236,9	222,3	232,1	203,8	214,8
Juli	1464	1580	1600	220,9	226,6	228,8	231,4	214,8
August	1892	1618	1559	284,2	233,2	225,8	226,3	215,9
September	1733	1515	1519	245,0	210,0	223,2	224,1	218,1
Oktober	2371	1851	1484	337,1	269,2	221,0	310,7	221,2
November	2074	1890	1454	282,4	239,0	218,4	268,1	224,9
Desember	1275	1339	1430	179,6	202,7	214,8	186,2	229,1
1996								
Januar	1196	1298	1415	184,8	211,2	211,4	264,0	233,5
Februar	1155	1463	1411	169,4	217,0	210,1	263,5	237,9
Mars	969	1253	1419	148,2	207,8	211,9	244,7	242,2
April	1360	1443	1438	195,4	208,9	217,1	143,2	246,5
Mai	1382	1460	1465	208,7	218,0	225,2	198,6	250,4
Juni	1770	1666	1496	273,2	252,6	233,5	221,2	253,7
Juli	1393	1515	1530	228,0	239,1	240,8	194,3	256,4
August	1865	1610	1564	296,1	247,2	246,9	410,1	259,1
September	1815	1587	1596	297,9	252,4	251,2	312,7	262,1
Oktober	2127	1637	1624	317,7	250,7	253,6	425,1	265,4
November	1599	1452	1647	234,5	202,6	255,9	238,2	269,1
Desember	1795	1918	1667	234,6	269,7	258,9	242,6	272,6
1997								
Januar	1570	1717	1686	229,3	261,1	262,7	326,3	276,2
Februar	1325	1657	1702	208,0	258,1	266,1	244,2	279,9
Mars	1304	1707	1715	189,8	265,1	268,1	217,2	283,8
April	1842	1896	1725	275,9	282,5	268,4	238,2	288,1
Mai	1611	1725	1732	250,6	266,7	267,2	191,5	292,6
Juni	1746	1635	1739	286,0	267,0	265,1	284,5	296,9
Juli	1560	1701	1746	233,9	247,8	262,2	222,1	300,9
August	2034	1778	1757	306,2	262,9	258,7	407,6	303,8
September	2122	1861	1770	320,4	266,2	256,4	337,7	305,0
Oktober	2141	1623	1783	322,7	252,0	256,5	436,2	304,1
November	1975	1800	1793	287,9	252,9	258,6	460,7	301,0
Desember	1545	1672	1794	217,3	252,6	261,4	253,2	296,1
1998								
Januar	1674	1838	1782	232,4	264,7	262,4	267,2	289,4
Februar	1575	1946	1759	239,7	290,5	260,1	298,6	281,6
Mars	1529	2013	1723	215,2	298,4	253,5	220,3	273,4
April	1721	1745	1677	244,3	244,1	242,3	206,6	264,7
Mai	1411	1522	1627	208,6	224,5	229,5	178,4	256,9
Juni	1304	1220	1577	213,9	202,3	219,1	188,8	249,4
Juli	1394	1522	1528	212,2	224,2	213,3	224,9	242,5
August	1470	1296	1483	225,2	198,3	211,4	256,6	236,4
September	1592	1389	1445	258,8	212,6	211,9	331,7	229,0
Oktober	2101	1587	1397	297,8	230,0	214,1	293,3	221,7

¹ Tallene for januar-november 1997, januar, februar, mai, juni, juli, august og september 1998 er korrigerte. ² Tallene er unntatt bygg for jordbruk, skogbruk og fiske.

Tabell 7. Bygg satt i gang i oktober 1998. Bruksareal til annet enn bolig, etter brukerens næring og fylke.
Foreløpige tall^{1,2}

	I alt	Jordbruk, skogbruk	Fiske	Bergverksdrift og utvinning	Industri	Kraft- og vannforsyning	Bygge- og anleggsvirksomhet	Varehandel, rep. av kjøretøy og husholdningsapparater	Hotell- og restaurantervirksomhet	Transport og kommunikasjon
I alt	317358	21390	2639	678	59200	2088	3311	68629	7890	9448
Østfold	34838	3045	-	-	4422	96	-	15150	1440	1257
Akershus	22730	922	-	-	1622	-	1193	2084	345	5385
Oslo	27190	-	-	-	1007	-	-	1385	-	-
Hedmark	14607	1223	-	450	1376	-	71	4170	51	452
Oppland	11087	561	-	-	1150	-	-	-	1347	1073
Buskerud	14782	1712	58	-	1796	-	-	1128	897	630
Vestfold	21275	1072	-	-	8812	-	229	345	-	651
Telemark	8139	198	-	-	-	54	-	-	-	-
Aust-Agder	2722	720	-	-	516	-	-	-	-	-
Vest-Agder	13062	260	-	-	1835	-	325	1875	91	-
Rogaland	36436	1955	403	-	15759	345	-	5977	-	-
Hordaland	14183	1332	-	-	4361	-	-	2109	-	-
Sogn og Fjordane	2636	1213	-	-	70	-	-	-	277	-
Møre og Romsdal	30187	1433	208	-	8316	-	-	13992	-	-
Sør-Trøndelag	14380	181	30	-	216	1593	300	2856	2914	-
Nord-Trøndelag	8181	4053	-	-	1320	-	35	43	239	-
Nordland	21935	548	510	228	955	-	500	14071	289	-
Troms	9285	772	1430	-	42	-	658	2442	-	-
Finnmark	9703	190	-	-	5625	-	-	1002	-	-
		Finansiell tjenesteyting og forsikring	Eiendomsdrift, forretningsmessig tjenesteyting og utleievirksomhet	Offentlig forvaltning	Undervisning	Helse- og sosialtjenester	Andre sosiale og personlige tjenester	Annen virksomhet	Fritids-eiendommer (hytter), garasjer for priv. og annet som ikke er næring	
I alt	243	28127	6025	18427	13189	2865	-	73209		
Østfold	-	3654	57	417	45	-	-	-	5255	
Akershus	-	-	1405	4836	140	-	-	-	4798	
Oslo	-	17299	-	68	4833	-	-	-	2598	
Hedmark	-	464	-	746	-	440	-	-	5164	
Oppland	-	781	904	-	-	-	-	-	5271	
Buskerud	-	-	-	-	-	208	-	-	8353	
Vestfold	-	-	88	2006	-	420	-	-	7652	
Telemark	-	-	177	1595	3526	-	-	-	2589	
Aust-Agder	-	-	315	-	-	-	-	-	1171	
Vest-Agder	-	1016	-	4421	-	-	-	-	3239	
Rogaland	196	4214	-	1200	3441	64	-	-	2882	
Hordaland	-	-	185	73	-	38	-	-	6085	
Sogn og Fjordane	-	-	-	-	-	-	-	-	1076	
Møre og Romsdal	-	264	125	74	190	1212	-	-	4373	
Sør-Trøndelag	-	-	71	2146	-	373	-	-	3700	
Nord-Trøndelag	-	375	-	-	834	-	-	-	1282	
Nordland	-	60	340	353	180	-	-	-	3901	
Troms	-	-	1308	272	-	110	-	-	2251	
Finnmark	47	-	1050	220	-	-	-	-	1569	

¹ Tallene for oktober 1997 er ikke registrert i Bergen kommune. Tallene for juli 1997 i Bergen kommune ble registrert i oktober 1997 og kommer derfor med på statistikken denne måneden. ² Tallene for september 1997 i Trondheim kommune ble registrert i oktober 1997 og kommer derfor med på statistikken denne måneden.

Tabell 8. Bygg satt i gang januar-oktober 1998. Bruksareal til annet enn bolig, etter brukerens næring og fylke. Foreløpige tall¹

	I alt	Jord- bruk, skog- bruk	Fiske	Berg- verksdrift og utvinning	Industri	Kraft- og vann- forsyning	Bygge- og anleggs- virksomhet	Varehandel, rep. av kjøretøy og hus- holdnings- apparater	Hotell- og restau- rant- virksom- het	Transport og kom- munika- sjon
I alt	2740639	266472	8670	12042	406614	12997	33317	419536	51453	132782
Østfold	110208	12723	-	239	24055	137	409	21924	1440	2467
Akershus	325187	13120	-	108	39417	161	2683	66452	7766	68375
Oslo	312300	-	-	316	16782	395	459	19682	410	22922
Hedmark	133361	27653	-	900	15619	124	593	17733	1389	1279
Oppland	116990	18803	-	86	10268	1512	1057	6150	3034	1758
Buskerud	96219	10425	58	-	13161	-	1631	16122	1178	630
Vestfold	100509	15289	-	1168	24098	2323	997	12103	1072	1113
Telemark	101049	4943	40	-	7519	54	442	19683	2761	1118
Aust-Agder	70533	4791	-	-	3075	-	421	11830	470	10145
Vest-Agder	139346	8318	154	-	34040	80	1847	17193	2597	1207
Rogaland	288929	36760	1146	750	63505	2147	8046	49663	3714	6650
Hordaland	171638	10400	803	2141	27207	323	2029	27899	1278	1746
Sogn og Fjordane	48606	10035	-	1049	5962	30	229	9100	1055	37
Møre og Romsdal	232797	23963	1988	1102	75882	575	2483	37390	9571	3542
Sør-Trøndelag	130493	9315	30	3117	6647	2408	1132	36049	4957	383
Nord-Trøndelag	115366	44666	419	161	12358	143	1996	7144	4150	1376
Nordland	120360	6777	994	905	15963	1381	2026	26418	1932	7318
Troms	93786	6674	2739	-	1532	733	4719	14974	1907	294
Finnmark	32962	1817	299	-	9524	471	118	2027	772	422
		Finansiell tjeneste- yting og forsikring	Eiendoms- drift, forretnings- messig tjeneste- yting og utleie- virksomhet	Offentlig for- valtning	Under- visning	Helse- og sosial- tjenester	Andre sosiale og personlige tjenester	Annen virksomhet	Fritids- eiendommer (hytter), garasjer for priv. og annet som ikke er næring	
I alt	57743	259667	119454	179753	110442	36235	3991	629471		
Østfold	63	7788	5045	7017	4312	577	-	22012		
Akershus	22469	30279	2817	19971	7640	3771	521	39637		
Oslo	28598	105763	22352	25206	29280	1682	-	38453		
Hedmark	-	1717	13104	1829	3771	843	549	46258		
Oppland	-	7001	4990	2570	6572	5239	-	47950		
Buskerud	-	8064	5850	5548	-	936	1468	31148		
Vestfold	-	2822	2976	5405	97	1788	-	29258		
Telemark	185	11033	3828	5320	7661	1180	906	34376		
Aust-Agder	-	15756	1702	1916	-	324	65	20038		
Vest-Agder	134	2489	11009	14839	7886	-	42	37511		
Rogaland	1536	33922	12473	11018	4706	6557	210	46126		
Hordaland	-	7331	6555	6964	17393	5550	-	54019		
Sogn og Fjordane	-	1123	71	5491	778	57	-	13589		
Møre og Romsdal	924	8543	3722	10667	8285	1779	-	42381		
Sør-Trøndelag	287	3638	939	26802	212	911	-	33666		
Nord-Trøndelag	3500	1781	1649	15223	834	948	-	19018		
Nordland	-	4595	10758	3976	1270	764	230	35053		
Troms	-	5784	3028	9771	9457	3329	-	28845		
Finnmark	47	238	6586	220	288	-	-	10133		

¹ Tallene for august, september og oktober 1997 er ikke registrert i Bergen kommune.

Tabell 9. Ordretilgang. Verdiindeks, etter prosjektgruppe. 1. kvartal 1992 = 100

	1996			1997				1998			Prosentendring	
	2. kv.	3. kv.	4. kv.	1. kv.	2. kv.	3. kv.	4. kv.	1. kv.	2. kv.	3. kv.	Fra samme kvartal i året før	Fra foregående kvartal
I alt.....	133	125	128	131	132	131	153	166	r173	136	4	-21
Bygg.....	150	145	156	171	168	162	181	192	r212	154	-5	-27
Boligbygg.....	104	110	104	112	116	112	118	141	r144	92	-18	-36
Nybygg.....	93	104	93	105	109	100	108	131	r125	80	-20	-36
Rehabilitering ¹	133	113	123	114	117	137	128	148	197	121	-12	-39
Andre bygg.....	169	156	177	194	184	180	206	208	r239	180	0	-25
Nybygg.....	164	151	177	188	179	165	194	197	r229	165	0	-28
Rehabilitering ¹	183	175	178	217	210	237	250	250	r269	239	1	-11
Anlegg.....	111	98	93	81	88	92	117	132	r124	115	25	-7

¹ Rehabilitering omfatter utbedring, ombygging, reparasjon og vedlikehold.

Tabell 10. Ordreservert. Verdiindeks, etter prosjektgruppe. 1. kvartal 1992 = 100

	1996			1997				1998			Prosentendring	
	2. kv.	3. kv.	4. kv.	1. kv.	2. kv.	3. kv.	4. kv.	1. kv.	2. kv.	3. kv.	Fra samme kvartal i året før	Fra foregående kvartal
I alt.....	134	134	133	145	144	139	148	170	180	167	20	-7
Bygg.....	159	168	174	196	200	200	206	227	247	229	15	-7
Boligbygg.....	125	139	141	156	161	162	165	192	200	175	8	-13
Nybygg.....	113	131	135	149	153	155	159	186	192	170	10	-11
Rehabilitering ¹	179	171	166	177	181	188	186	200	218	182	-3	-17
Andre bygg.....	178	183	191	216	220	220	227	242	272	259	18	-5
Nybygg.....	179	181	198	221	225	225	232	248	276	263	17	-5
Rehabilitering ¹	164	187	165	192	188	190	204	215	252	238	25	-6
Anlegg.....	107	103	98	102	97	90	99	122	123	113	26	-8

¹ Rehabilitering omfatter utbedring, ombygging, reparasjon og vedlikehold.

Tabell 11. Ordreservere. Verdiindeks, etter prosjektgruppe og distrikt. 1. kvartal 1992 = 100

Distrikt	Prosjekt	1995			1996				1997				1998			Prosent endring fra foregående kvartal
		2. kv.	3. kv.	4. kv.	1. kv.	2. kv.	3. kv.	4. kv.	1. kv.	2. kv.	3. kv.	4. kv.	1. kv.	2. kv.	3. kv.	
Oslo, Akershus og Østfold	I alt	172	195	186	182	187	207	198	217	215	210	206	228	250	219	-12
	Bygg	186	210	206	204	206	241	249	277	285	294	283	310	352	310	-12
	Anlegg	154	176	162	157	166	170	144	152	140	123	129	144	146	129	-12
Hedmark og Oppland	I alt	47	51	49	49	56	55	49	59	48	60	65	69	77	72	-6
	Bygg	37	48	46	39	46	46	43	53	42	52	54	58	68	66	-3
	Anlegg	85	62	62	86	93	87	67	72	64	84	103	108	100	78	-22
Telemark, Vestfold og Buskerud	I alt	168	151	134	151	148	131	146	162	147	141	151	186	238	282	18
	Bygg	169	170	161	173	176	163	178	199	181	183	191	221	237	253	7
	Anlegg	170	132	104	130	113	99	113	126	113	98	108	152	251	331	32
Aust-Agder og Vest-Agder	I alt	70	75	71	70	95	87	88	61	68	71	82	98	96	85	-11
	Bygg	174	189	196	188	243	216	218	216	264	276	341	369	361	333	-8
	Anlegg	29	29	22	27	42	39	41	39	36	37	34	54	54	43	-20
Rogaland	I alt	97	97	129	128	129	120	123	133	161	146	132	242	243	219	-10
	Bygg	211	225	341	314	330	308	283	327	350	284	301	402	425	379	-11
	Anlegg	59	51	56	66	61	57	71	69	103	106	78	197	195	176	-10
Hordaland og Sogn og Fjordane	I alt	75	68	87	104	103	97	105	108	82	96	124	135	136	120	-12
	Bygg	126	133	119	164	149	128	149	185	170	170	218	261	265	231	-13
	Anlegg	58	47	76	87	90	90	94	86	54	74	97	95	97	86	-11
Møre og Romsdal og Sør-Trøndelag og Nord-Trøndelag	I alt	98	95	90	86	105	101	98	123	125	123	172	180	177	159	-10
	Bygg	118	114	113	108	120	123	124	148	158	158	206	201	222	209	-6
	Anlegg	71	67	57	56	85	72	62	89	79	76	126	154	116	91	-22
Nordland, Troms og Finnmark	I alt	90	90	78	89	101	95	105	109	121	96	92	86	81	84	4
	Bygg	179	178	164	154	168	174	216	213	211	211	200	183	177	230	30
	Anlegg	58	57	46	64	74	66	67	70	85	55	53	50	46	34	-26

Tabell 12. Ordreservere, etter varighet, prosjektgruppe og distrikt. Prosent. 3. kvartal 1998

	I alt		Bygg		Anlegg	
	Ventes utført innen 12 md.	Ventes utført etter 12 md.	Ventes utført innen 12 md.	Ventes utført etter 12 md.	Ventes utført innen 12 md.	Ventes utført etter 12 md.
Hele landet.....	86	14	90	10	80	20
Oslo, Akershus og Østfold.....	86	14	87	13	84	16
Hedmark og Oppland.....	95	5	95	5	90	10
Telemark, Vestfold og Buskerud....	86	14	97	3	76	24
Aust-Agder og Vest-Agder.....	93	7	96	4	86	14
Rogaland.....	82	18	86	14	79	21
Hordaland og Sogn og Fjordane....	87	13	93	7	81	19
Møre og Romsdal og Sør-Trøndelag og Nord-Trøndelag.....	83	17	88	12	68	32
Nordland, Troms og Finnmark.....	89	11	94	6	77	23

Tabell 13. Produksjonsindeks for bygg og anlegg. 1995=100

	I alt	Bygg i alt	Nybygg			Rehabilitering av bygg	Anlegg
			I alt	Boliger	Andre bygg		
1995	100,0	100,0	100,0	100,0	100,0	100,0	100,0
1996	105,7	103,9	103,9	96,1	112,8	103,3	102,3
1997	114,6	111,5	115,5	104,8	127,5	106,2	111,2
1996							
1. kvartal	98,4	101,5	102,4	93,8	112,3	100,4	86,5
2. kvartal	103,5	99,4	95,4	86,9	105,0	103,0	105,6
3. kvartal	107,6	103,0	102,6	97,0	109,0	102,7	110,7
4. kvartal	113,1	111,7	115,3	106,8	124,8	106,9	106,5
1997							
1. kvartal	107,6	107,1	112,0	100,5	124,9	100,9	99,2
2. kvartal	111,5	106,1	107,9	98,9	118,0	103,4	114,7
3. kvartal	115,2	109,8	113,2	104,9	122,6	105,2	117,9
4. kvartal	124,1	122,7	128,7	114,8	144,4	115,1	113,1
1998							
1. kvartal	119,8	119,0	129,7	114,6	146,9	105,8	107,8
2. kvartal	117,2	112,3	117,1	104,7	131,3	105,5	115,7
3. kvartal	113,8	106,7	110,0	99,3	122,2	101,8	118,4

Tabell 14. Produksjonsindeks for bygg og anlegg. Nybygg. Ujustert og sesongjustert. 1995=100

	Nybygg i alt		Nye boligbygg		Andre nye bygg	
	Ujustert	Sesong- justert	Ujustert	Sesong- justert	Ujustert	Sesong- justert
1996						
Juli	97,5	103,5	91,6	96,1	104,1	110,8
August	102,7	105,5	97,5	98,2	108,5	113,9
September	108,0	107,9	102,1	99,6	114,7	117,1
Oktober	117,4	111,4	108,3	100,2	127,7	124,2
November	114,2	105,6	106,6	98,9	122,8	115,8
Desember	114,2	108,6	105,5	99,1	123,9	118,3
1997						
Januar	114,9	109,2	104,5	100,0	126,6	118,9
Februar	112,8	109,3	100,4	99,8	126,7	121,1
Mars	108,4	109,8	96,1	101,7	121,6	120,2
April	108,5	114,5	98,4	106,0	120,0	122,7
Mai	106,2	112,7	97,7	104,4	115,7	122,6
Juni	109,0	115,0	100,7	105,7	118,4	124,9
Juli	108,5	115,5	101,4	105,9	116,6	126,2
August	113,7	117,4	104,9	106,2	123,6	130,1
September	117,6	118,2	108,7	106,7	127,8	131,2
Oktober	124,4	118,5	114,8	107,1	135,2	129,7
November	132,4	122,7	117,0	109,1	150,0	142,7
Desember	129,3	123,3	112,7	106,5	148,2	140,0
1998						
Januar	132,3	125,5	117,5	112,3	149,0	141,2
Februar	131,0	126,7	115,2	114,1	148,9	141,7
Mars	125,9	126,9	111,0	115,9	142,8	141,1
April	122,1	128,3	108,8	116,2	137,3	140,0
Mai	116,8	123,6	104,3	110,6	131,0	138,4
Juni	112,5	118,8	101,0	106,0	125,5	133,1
Juli	110,1	117,1	99,8	103,9	121,8	130,7
August	108,8	112,9	98,4	100,2	120,6	127,7
September	111,2	112,1	99,8	98,5	124,1	127,3

Åpnede konkurser

Tabell 15. Personlige konkurser i bygge- og anleggsvirksomhet, etter kvartal og fylke. 1. - 3. kvartal 1997 og 1998

	1997						1998			
	I alt	1.-3. kv.	1. kv.	2. kv.	3. kv.	4. kv.	1.-3. kv.	1. kv.	2. kv.	3. kv.
I alt	357	267	86	108	73	90	271	101	92	78
Østfold	23	20	10	9	1	3	17	7	6	4
Akershus	56	42	16	14	12	14	36	15	11	10
Oslo	55	45	9	15	21	10	60	21	26	13
Hedmark	18	12	3	6	3	6	10	3	4	3
Oppland	22	16	4	7	5	6	11	3	6	2
Buskerud	32	23	7	9	7	9	21	7	6	8
Vestfold	24	19	4	10	5	5	18	5	6	7
Telemark	12	10	4	5	1	2	13	4	3	6
Aust-Agder	2	1	-	1	-	1	2	-	-	2
Vest-Agder	4	2	1	-	1	2	6	1	4	1
Rogaland	13	10	4	4	2	3	11	8	1	2
Hordaland	18	11	3	3	5	7	14	7	3	4
Sogn og Fjordane	1	-	-	-	-	1	4	-	2	2
Møre og Romsdal	16	12	5	3	4	4	9	3	2	4
Sør-Trøndelag	21	17	6	8	3	4	11	6	2	3
Nord-Trøndelag	4	3	-	3	-	1	3	-	3	-
Nordland	18	10	4	3	3	8	14	8	3	3
Troms	13	11	5	6	-	2	9	2	3	4
Finnmark	5	3	1	2	-	2	2	1	1	-

Tabell 16. Åpnede konkurser i bygge- og anleggsvirksomhet. Antall foretak, etter kvartal og fylke. 1. - 3. kvartal 1997 og 1998

	1997						1998			
	I alt	1.-3. kv.	1. kv.	2. kv.	3. kv.	4. kv.	1.-3. kv.	1. kv.	2. kv.	3. kv.
I alt	238	171	61	67	43	67	171	70	50	51
Østfold	11	8	3	3	2	3	10	3	3	4
Akershus	21	15	6	4	5	5	16	7	6	3
Oslo	41	27	7	9	11	14	43	23	6	14
Hedmark	5	4	2	2	-	1	8	2	4	2
Oppland	11	9	2	2	5	2	2	-	2	-
Buskerud	19	15	7	4	4	4	12	6	4	2
Vestfold	10	7	2	3	2	3	3	1	1	1
Telemark	3	3	1	-	2	-	9	5	1	3
Aust-Agder	8	6	2	4	-	2	1	-	1	-
Vest-Agder	9	8	5	3	-	1	5	2	2	1
Rogaland	15	8	2	5	1	7	9	5	1	3
Hordaland	32	22	7	11	4	10	11	4	3	4
Sogn og Fjordane	1	1	-	1	-	-	-	-	-	-
Møre og Romsdal	9	5	3	1	2	3	12	5	5	2
Sør-Trøndelag	9	6	3	3	-	3	8	2	3	3
Nord-Trøndelag	9	8	2	5	1	1	7	1	4	2
Nordland	12	9	5	3	1	3	8	2	2	4
Troms	5	4	1	1	2	1	6	2	2	2
Finnmark	8	5	1	3	1	3	1	-	-	1

Tabell 17. Hovedtall etter næringsundergruppe. 1996

Nace		Antall Bedrifter	Sysselsatte	Lønns- kostnader	Omsetning ¹ Mill. kr ²	Brutto- investering
I alt	128 699	28 562,4	109 318,9	..
A45	Bygge- og anleggsvirksomhet i alt	34 556	111 522	23 911,2	95 984,6	3 218,6
45.1	Grunnarbeid	3 503	8 410	1 294,2	5 806,9	617,9
45.11	Riving av bygninger og flytting av masse	3 503	8 410	1 294,2	5 806,9	617,9
45.2	Annen bygge- og anleggsvirksomhet	17 118	58 383	13 045,1	57 185,9	1 743,1
45.21	Oppføringer av bygninger og andre konstruksjoner	12 018	41 587	9 375,7	42 901,3	1 010,8
45.211	Oppføring av bygninger	11 565	36 322	7 700,9	35 519,1	811,9
45.212	Oppføring av andre konstruksjoner	453	5 265	1 674,8	7 382,2	198,9
45.22	Takarbeid	1 206	3 932	687,1	2 451,2	83,5
45.221	Blikkenslagerarbeid	810	2 767	467,0	1 592,8	53,1
45.229	Takarbeid ellers	396	1 165	220,0	858,4	30,4
45.23	Bygging av veier, flyplasser og idrettsanlegg	293	2 990	906,3	3 710,9	228,1
45.24	Bygging av havne- og damanlegg	18	194	61,7	245,1	21,3
45.25	Annen spesialisert bygge- og anleggsvirksomhet	3 583	9 680	2 014,3	7 877,4	399,4
45.3	Bygginstallasjon	5 299	27 855	7 356,2	23 401,0	534,0
45.31	Elektrisk installasjonsarbeid	2 299	15 897	4 521,2	11 407,6	228,1
45.32	Isolasjonsarbeid	86	640	164,2	467,8	47,1
45.33	VVS-arbeid	2 810	10 881	2 522,7	10 618,2	245,7
45.34	Annen bygginstallasjon	104	437	148,2	907,4	13,0
45.4	Ferdiggjøring av bygninger og konstruksjoner	7 865	14 950	1 852,4	8 261,1	170,3
45.41	Stukkaturarbeid og pussing	41	123	18,6	49,7	2,5
45.42	Snekkerarbeid	4 177	6 104	491,1	3 041,3	83,6
45.43	Gulvlegging og tapetsering	965	1 725	200,4	1 082,9	1,7
45.44	Maler- og glassarbeid	2 408	6 266	1 025,1	3 635,1	75,6
45.441	Malerarbeid	2 092	5 179	817,1	2 708,2	44,8
45.442	Glassarbeid	316	1 087	208,1	926,8	30,7
45.45	Annen ferdiggjøring av bygninger	274	732	117,1	452,1	7,0
45.5	Utleie av bygge- og anleggsmaskiner med personell	771	1 924	363,3	1 329,7	153,3
B.	Statsforetak og statseide foretak	6	626	201,5	529,0	38,4
C.	Statens bygge og anleggsarbeid for egen regning	6 948	2 078,6	6 557,8	..
D.	Anleggsarbeid utført av Statens vegvesen for fylkene	1 178	316,8	1 280,9	..
E.	Kommunenes bygge- og anleggsarbeid for egen regning	7 186	1 728,4	4 164,1	..
F.	Kommunal forretningsdrift og selvstendige kommuneforetak	52	1 239	325,9	802,5	29,6

¹ For C, D og E er omsetning lik kostnader vedrørende egen bygge- og anleggsvirksomhet. ² Tallene er eksklusive merverdiavgift.

Strukturstatistikk. Bygg og anlegg

Tabell 18 Hovedtall etter næringsundergruppe, prosentendringer fra 1995 til 1996, private bedrifter

Nace	Antall Bedrifter	Sysselsatte	Lønns- kostnader	Omsetning
A45 Bygge- og anleggsvirksomhet i alt.....	5,0	4,8	15,2	10,6
45.1 Grunnarbeid	5,3	9,7	9,3	12,8
45.11 Riving av bygninger og flytting av masse	5,3	9,7	9,3	12,8
45.2 Annen bygge- og anleggsvirksomhet	6,9	6,3	16,6	10,0
45.21 Oppføringer av bygninger og andre konstruksjoner.....	10,1	10,7	21,2	10,5
45.211 Oppføring av bygninger	9,6	13,0	32,7	17,4
45.212 Oppføring av andre konstruksjoner	22,8	-2,7	-13,4	-14,1
45.22 Takarbeid.....	-3,7	6,9	5,4	7,0
45.221 Blikkenslagerarbeid	-0,5	12,3	7,7	10,7
45.229 Takarbeid ellers	-9,6	-4,2	0,9	0,8
45.23 Bygging av veier, flyplasser og idrettsanlegg.....	2,8	-11,2	8,9	1,8
45.24 Bygging av havne- og damanlegg	12,5	-25,4	-17,5	-21,3
45.25 Annen spesialisert bygge- og anleggsvirksomhet	1,0	-3,9	6,3	14,2
45.3 Bygginstallasjon.....	3,3	0,8	16,6	11,3
45.31 Elektrisk installasjonsarbeid.....	3,0	-2,2	13,4	7,4
45.32 Isolasjonsarbeid	7,5	10,0	8,7	-3,5
45.33 VVS-arbeid.....	3,5	4,0	22,3	16,8
45.34 Annen bygginstallasjon.....	-1,0	31,2	36,0	10,8
45.4 Ferdiggjøring av bygninger og konstruksjoner	2,8	4,5	4,6	10,3
45.41 Stukkaturarbeid og pussing	5,1	16,0	-1,6	-4,2
45.42 Snekkerarbeid	-0,3	1,9	4,1	8,8
45.43 Gulvlegging og tapetsering.....	8,5	9,5	3,8	14,6
45.44 Maler- og glassarbeid	5,5	4,7	5,6	10,3
45.441 Malerarbeid	6,6	8,6	11,6	15,3
45.442 Glassarbeid	-1,3	-10,6	-12,7	-2,1
45.45 Annen ferdiggjøring av bygninger.....	10,9	13,7	0,5	12,4
45.5 Utleie av bygge- og anleggsmaskiner med personell	-0,5	4,8	17,2	18,0

Tabell 19. Byggekostnadsindeks for boliger. Oktober 1998. 1978=100

	Vekt	1997			1998									
		Okt.	Nov.	Des.	Jan.	Feb.	Mars	April ¹	Mai	Juni	Juli	Aug.	Sep.	Okt.
Enebolig av tre														
A - Total (A=B+C)	100,0	252,6	252,8	252,9	253,5	254,0	254,5	257,7	258,1	258,4	258,7	258,8	259,1	261,8
Materialer	100,0	262,3	262,5	262,6	263,4	264,3	265,1	265,3	265,7	266,0	266,5	266,7	267,2	267,9
B - Stein-, jord- og sement-arbeid i alt	25,5	238,8	238,8	239,0	240,0	240,5	240,8	244,6	245,0	245,2	245,3	245,2	245,3	248,0
Materialer	19,4	250,4	250,5	250,8	251,8	252,9	253,5	253,7	254,6	255,0	255,2	255,0	255,0	255,2
C - Byggearbeid, unntatt stein-, jord- og sementarbeid i alt	74,5	257,2	257,3	257,4	257,9	258,5	259,0	262,0	262,4	262,6	263,0	263,2	263,6	266,2
Materialer	80,6	264,3	264,5	264,6	265,4	266,2	267,1	267,3	267,5	267,8	268,4	268,7	269,3	270,1
C1 - Tømring og snekring i alt	52,3	245,2	245,3	245,4	245,6	246,1	246,3	249,1	249,2	249,5	249,9	250,2	250,7	252,6
Materialer	60,3	246,8	247,0	247,1	247,4	248,1	248,4	248,6	248,8	249,2	249,8	250,2	250,8	251,1
C2 - Maling, tapetsering og legging av gulvbelegg i alt	7,1	235,9	235,9	236,0	235,9	236,0	236,2	240,3	240,4	240,5	240,3	240,5	240,7	243,7
Materialer	5,8	238,5	238,5	238,6	238,4	238,7	239,1	239,0	239,2	239,3	239,0	239,4	239,7	239,8
C3 - Rørleggerarbeid i alt	7,4	305,2	305,2	305,5	305,6	306,8	311,9	315,2	315,4	315,6	315,5	315,5	315,7	320,2
Materialer	8,0	331,8	331,8	332,2	332,3	334,1	342,1	342,8	343,1	343,3	343,3	343,3	343,5	346,8
C4 - Elektrikerarbeid i alt	4,9	386,4	387,0	387,1	394,1	394,7	394,7	394,7	401,7	401,4	402,9	403,4	403,6	411,5
Materialer	4,5	472,6	473,8	474,0	488,3	489,5	489,6	489,6	489,0	488,4	491,6	492,5	493,0	500,6
Rekkehus av tre														
A - Total (A=B+C)	100,0	258,1	258,2	258,3	259,1	259,7	260,1	263,8	264,3	264,4	264,7	264,9	265,2	268,2
Materialer	100,0	271,3	271,5	271,7	272,6	273,6	274,4	274,7	275,0	275,4	275,9	276,2	276,8	277,4
B - Stein-, jord- og sement-arbeid i alt	29,9	245,9	246,0	246,2	247,6	248,2	248,2	251,7	252,2	252,4	252,5	252,7	252,8	255,5
Materialer	19,0	251,4	251,5	251,9	252,7	253,9	254,1	254,5	255,4	255,8	256,1	256,3	256,4	256,5
C - Byggearbeid, unntatt stein-, jord- og sementarbeid i alt	70,1	262,8	262,9	263,0	263,5	264,1	264,6	268,4	268,9	269,1	269,4	269,6	270,1	273,1
Materialer	81,0	275,7	275,9	276,0	277,0	278,0	279,0	279,3	279,4	279,7	280,4	280,7	281,4	282,1
C1 - Tømring og snekring i alt	49,9	246,5	246,6	246,6	246,8	247,4	247,6	251,3	251,4	251,6	252,0	252,2	252,7	255,0
Materialer	59,8	249,5	249,7	249,8	250,1	251,0	251,3	251,6	251,8	252,2	252,7	253,1	253,9	253,9
C2 - Maling, tapetsering og legging av gulvbelegg i alt	6,3	245,7	245,7	245,8	245,7	245,9	246,1	251,7	251,8	251,9	251,8	251,9	252,0	256,0
Materialer	4,7	259,1	259,1	259,5	259,1	259,7	260,3	260,2	260,4	260,7	260,5	260,8	261,2	261,1
C3 - Rørleggerarbeid i alt	5,7	321,1	321,1	321,4	321,5	322,7	328,2	331,4	331,6	331,7	331,7	331,7	331,9	336,5
Materialer	7,8	353,7	353,7	354,2	354,3	356,2	364,4	365,1	365,5	365,7	365,7	365,7	365,9	369,5
C4 - Elektrikerarbeid i alt	5,6	387,9	388,5	388,6	395,8	396,3	396,3	396,4	403,2	402,9	404,5	405,0	405,2	413,1
Materialer	6,3	472,6	473,8	474,0	488,3	489,5	489,6	489,6	489,0	488,4	491,6	492,5	493,0	500,6
Boligblokk														
A - Total (A=B+C)	100,0	257,7	257,8	258,1	258,9	259,5	259,9	263,7	264,5	264,6	264,8	265,1	265,4	268,6
Materialer	100,0	272,3	272,6	273,1	274,2	275,5	276,4	276,8	277,4	277,7	278,2	278,6	279,3	279,9
B - Stein-, jord- og sement-arbeid i alt	44,6	245,6	245,7	246,1	247,1	247,7	247,8	251,6	252,2	252,3	252,4	252,7	252,9	255,6
Materialer	33,2	246,0	246,2	247,2	248,4	249,8	250,0	250,5	251,7	252,1	252,4	252,8	253,2	253,1
C - Byggearbeid, unntatt stein-, jord- og sementarbeid i alt	55,4	268,1	268,2	268,3	269,0	269,6	270,3	273,9	275,0	275,1	275,5	275,6	276,1	279,6
Materialer	66,8	286,0	286,2	286,4	287,6	288,7	290,0	290,4	290,6	290,8	291,6	291,8	292,7	293,8
C1 - Tømring og snekring i alt	30,3	247,5	247,6	247,7	247,8	248,5	248,8	252,7	252,8	253,0	253,4	253,5	254,0	256,4
Materialer	38,4	250,8	251,0	251,1	251,4	252,5	253,0	253,3	253,5	253,9	254,4	254,7	255,5	255,5
C2 - Maling, tapetsering og legging av gulvbelegg i alt	6,0	243,6	243,6	243,7	243,7	243,9	244,0	249,6	249,7	249,8	249,7	249,9	250,0	253,9
Materialer	5,0	255,4	255,3	255,6	255,4	256,0	256,3	256,4	256,7	257,0	256,8	257,2	257,5	257,4
C3 - Rørleggerarbeid i alt	6,2	318,2	318,2	318,5	318,6	319,8	325,1	328,5	328,7	328,8	328,8	328,8	329,0	333,7
Materialer	9,2	354,1	354,1	354,6	354,7	356,6	364,8	365,6	366,0	366,2	366,2	366,2	366,4	370,0
C4 - Elektrikerarbeid i alt	6,7	380,5	381,0	381,1	387,1	387,6	387,7	387,7	396,0	395,7	397,0	397,5	397,6	405,7
Materialer	7,4	472,6	473,8	474,0	488,3	489,5	489,6	489,6	489,0	488,4	491,6	492,5	493,0	500,6

¹ Tallene for april er korrigererte.

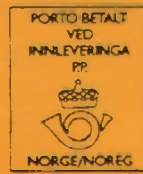

Tillatelse nr.
159 000/502

B *Returadresse:*
Statistisk sentralbyrå
Postboks 8131 De
N-0033 Oslo

Publikasjonene kan bestilles fra:

Statistisk sentralbyrå
Salg- og abonnementservice
Postboks 1260
2201 Kongsvinger

Telefon: 62 88 55 00
Telefaks: 62 88 55 95



Statistisk sentralbyrå
Statistics Norway