

11/97

Byggearealstatistikk, september 1997

21 000 nye bustader i 1997?

Dei tre første kvartala i år vart det sett i gang bygging av 15 148 bustader. Dette er 17 prosent fleire enn i same periode i fjor.

Side 4

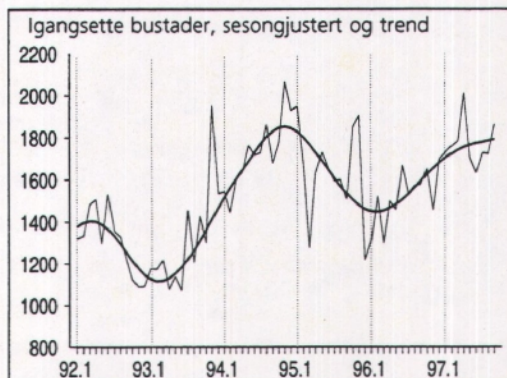

Arbeidskraftundersøkelsen 3. kvartal 1997

Fortsatt økt sysselsetting

Ifølge Arbeidskraftundersøkelsen (AKU) lå sysselsettingen i 3. kvartal 1997 4,5 prosent over nivået på samme tid i fjor.

Side 3

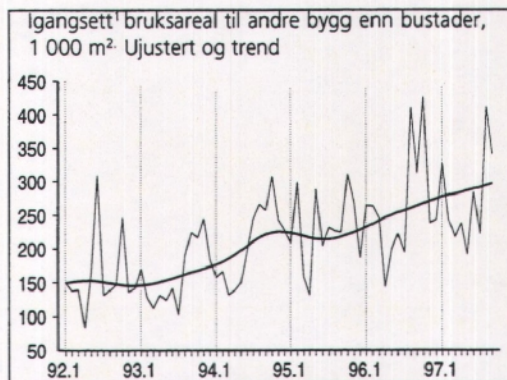

¹ Unntatte bygg for jordbruk, skogbruk og fiske.

Lønnsstatistikk 2. kvartal 1997

Kraftig lønnsvekst

Gjennomsnittlig timefortjeneste, for mannlige arbeidere i byggevirksomheten, lå i 2. kvartal 1997 6,4 prosent høyere enn på samme tid året før.

Side 3

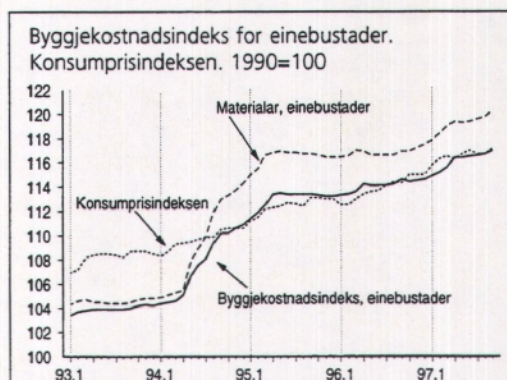

statistisk sentralbyrå ber om å bli oppgitt som kilde når oppgaver fra dette heftet blir gjengitt.

Innhold

Side

Tekst

Arbeidskraftundersøkelsen, bygge- og anleggsvirksomhet, 3. kvartal 1997	3
Lønnsstatistikk, bygge- og anleggsvirksomhet, 2. kvartal 1997	3
Byggearealstatistikk, september 1997	4
Byggekostnadsindeks, anlegg, 3. kvartal 1997	5
Byggekostnadsindeks, bustader, september 1997	6

Tabeller

Byggearealstatistikk

Tabell 1. Byggevirksomheten i september. Foreløpige tall	7
Tabell 2. Bygg satt i gang i september. Fylke. Foreløpige tall	8
Tabell 3. Bygg satt i gang i januar-september. Fylke. Foreløpige tall	8
Tabell 4. Bygg fullført i januar-september. Fylke. Foreløpige tall	9
Tabell 5. Bygg under arbeid pr. 30. september. Fylke. Foreløpige tall	9
Tabell 6. Bygg satt i gang. Ujustert, sesongjustert og trend. Foreløpige tall	10
Tabell 7. Bygg satt i gang i september 1997. Bruksareal til annet enn bolig, etter brukerens næring. Fylke. Foreløpige tall	11
Tabell 8. Bygg satt i gang januar-september 1997. Bruksareal til annet enn bolig, etter brukerens næring. Fylke. Foreløpige tall	12

Arbeidskraftundersøkelsen

Tabell 9. Sysselsatte personer og utførte ukeverk i bygge- og anleggsvirksomhet	13
---	----

Lønnsstatistikk

Tabell 10. Gjennomsnittlig timefortjeneste for voksne mannlige arbeidere i bygge- og anleggsbedrifter tilsluttet Næringslivets Hovedorganisasjon. Kroner	14
--	----

Byggekostnadsindeks

Tabell 11. Byggekostnadsindeks for riks- og fylkesveganlegg	15
Tabell 12. Byggekostnadsindeks for riks- og fylkesvegvedlikehold	15
Tabell 13. Byggekostnadsindeks for vannkraftanlegg	16
Tabell 14. Byggekostnadsindeks for boliger	17

Bygginfo

Månedlig statistikk for bygge- og anleggsnæringen fra Statistisk sentralbyrå.

Redaktør: Arild Thomassen, tlf. 62 88 54 27.

Redigering, grafikk og tabeller: Liv Håkenstuen.

Priser: Pr. år kr 460,00 inkl. moms.

Enkeltnr. kr 45,00 inkl. moms.

Forespørsel om abonnement rettes til:

Statistisk sentralbyrå, Salg- og abonnementservice,

Postboks 8131 Dep, 0033 Oslo, tlf. 22 86 49 64.

Faks: 22 86 49 76.

ISSN : 0804 1334

Neste nummer

utkommer i begynnelsen av desember med bl.a.:

- Prisindeks for bruktbolig. 3. kvartal 1997
- Byggekostnadsindeks, boliger, oktober 1997
- Byggearealstatistikk, oktober 1997
- Åpnede konkurser, 3. kvartal 1997
- Omsetningsstatistikk, 2. termin 1997
- Ordrestatistikk 3. kvartal 1997
- Produksjonsindeks 3. kvartal 1997

Arbeidskraftundersøkelsen, bygge- og anleggsvirksomhet 3. kvartal 1997

Fortsatt økt sysselsetting

Arbeidskraftundersøkelsen (AKU) viser at det var 138 000 sysselsatte i bygge- og anleggsvirksomhet i 3. kvartal i år. Det er 4,5 prosent flere enn på samme tid i fjor. Ledighetstallene fra Arbeidsdirektoratet viser at det var registrert 3 423 ledige bygge- og anleggsarbeid-

dere i september i år. Det er 1 222 færre enn på samme tid i fjor.

Mer informasjon: Ole Sandvik, tlf. 22 86 45 77, e-post: osa@ssb.no eller Inger Håland, tlf. 22 86 47 80, e-post: iha@ssb.no. Tabell side: 13.

Om statistikken

Tallene i AKU er beregnet på grunnlag av intervju med et personutvalg av befolkningen (24 000 i kvartalet). For tall fra utvalgsundersøkelser som AKU, gjelder at en må ta hensyn til utvalgsvariansen ved tolking av tallene. Mange mindre endringer og forskjeller er ikke utsagnskraftige, og en må for eksempel være særlig varsom med å tolke endringer mellom to kvartal isolert, uten samtidig å se på den langsiktige utviklingen.

Vi har korrigert for påskeferien ved å estimere tall hvor observasjonene i den aktuelle ferieuken er tatt ut (uken 1.4.-7.4.1996). Ideelt sett burde vi hatt observasjoner over flere år for å anslå effekter av slike endringer i ferieukenes plassering. Fordi AKUs referanseuker før januar 1996 konsekvent ble lagt utenom typiske ferieuken, er dette ikke mulig. Med vår metode hvor bare to år er med i beregningene, blir utvalgsusikkerheten relativt stor. Det er ikke

mulig å skille effekter av utvalgsusikkerheten fra det reelle bruddet. For variable hvor effekten av ulik plassering av referanseukene er beskjeden, vil effekten av utvalgsusikkerheten fort kunne bli større enn denne.

Metoden gir at veksten i utførte ukeverk fra 2. kvartal 1996 til 2. kvartal 1997 reduseres fra 146 000 til 73 000. Sysselsettingsveksten reduseres fra 67 000 til 58 000. Nedgangen i ledigheten reduseres fra 8 000 til 5 000, og veksten i arbeidsstyrken reduseres fra 58 000 til 52 000.

Effekten av korrigeringen av utførte ukeverk er betydelig. Den synes imidlertid å være av rimelig størrelse sett i forhold til fraværet i påskeuken og den ene ukens betydning for kvartalstallene. For de andre størrelsene kan effekten av utvalgsusikkerheten være større enn effekten av korrigeringen av ferieukenes plassering.

Lønnsstatistikk, bygge- og anleggsvirksomhet, 2. kvartal 1997

Kraftig lønnsvekst

Gjennomsnittlig timefortjeneste, for mannlige arbeidere i byggevirksomheten, lå 6,4 prosent høyere i 2. kvartal 1997 enn på samme tid året før. Timefortjenesten i anleggsvirksomhet økte med 8,4 prosent i samme periode. I 2. kvartal 1997 var den gjennomsnittlige timefortjenesten for bygge- og anleggsvirksomhet henholdsvis kr 121,24 og kr 155,04.

Blant håndverksfagene var det rørleggerne og tømrere og snekkere som hadde den største lønnsøkningen i 2. kvartal 1997, med henholdsvis 7,7 og 7,3 prosent sammenlignet med 2. kvartal året før.

Om statistikken

Statistikken bygger på oppgaver fra medlemsbedriftene i Næringslivets Hovedorganisasjon. Beta-ling for bevegelige helgedager er ikke tatt med i disse fortjenestene.

Timefortjeneste for voksne menn i privat byggevirksomhet
Prosentvis endring fra året før

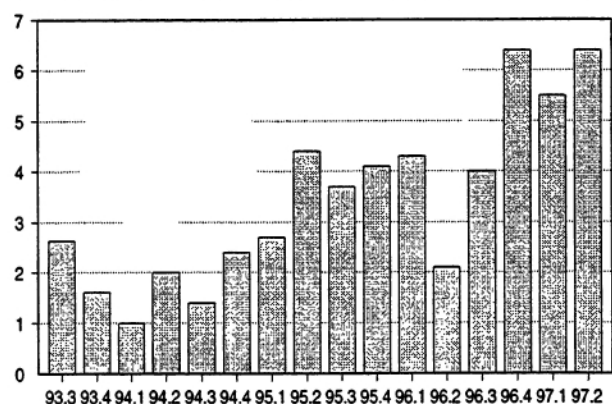

Mer informasjon: Aud Tønder, tlf. 62 88 51 81, e-post: aat@ssb.no. Tabell s. 14.

Byggjearealstatistikk, september 1997

21 000 nye bustader i 1997?

Dei tre første kvartal i år vart det sett i gang bygging av 15 148 bustader. Dette er 17 prosent fleire enn i same periode i fjor. Dei siste åra har rundt 70 prosent av dei nye bustadene vorte sette i gang dei ni første månadene i året. Dersom dette også er tilfelle for 1997, vil om lag 21 000 nye bustader verta påbegynte i år. I 1996 vart det sett i gang bygging av 18 743 bustader.

Trenden i bustadbygginga har vore jamt positiv sidan starten av 1996, men har flata noko ut dei siste månadene. Trendtala for desse månadene er usikre, men stemmer denne tendensen, vil talet på igangsette bustader i 1997 verta i underkant av 21 000.

Dei ni første månadene i år er det berre Nord-Trøndelag og Finnmark som har klar nedgang i talet på igangsette bustader samanlikna med året før. I Aust-Agder, Hordaland og Sør-Trøndelag er igangsetjingstala om lag uendra, medan det i resten av fylka er sett i gang bygging av fleire bustader enn i fjor. I september i år vart det sett i gang bygging av 2 137 nye bustader mot 1 815 i same månad i fjor. Dette er ein auke på 18 prosent. I same periode auka igangsett bruksareal til bustader med 9 prosent.

Auka igangsetjing av yrkesbygg

I september vart 391 800 kvadratmeter bruksareal til andre bygg enn bustader igangsett. Dette er ein auke på 8 prosent samanlikna med same månad året før. Mest areal vart påbegynt innanfor næringsdrift, forretningsmessig tenesteyting og utleigeversemd. Trenden i igangsett bruksareal til slike bygg har stort sett vore positiv sidan 1992. Dei tre første kvartal i år er påbegynt bruksareal 6 prosent høgare enn i same periode i fjor. Størst auke er det i Troms med om lag 50 prosent og Akershus med om lag 40 prosent. Agderfylka og Oppland har størst nedgang i igangsett bruksareal til andre bygg enn bustader.

Bergen og Trondheim kommune manglar

Godkjende, igangsette og fullførte bygg i Bergen kommune i september 1997 vart ikkje registrerte i GAB-

registeret denne månadene. Me har fått hovudtala for igangsette bygg direkte frå kommunen. I september vart det registrert 53 bustader, 9 400 kvadratmeter bruksareal til bustader og 7 600 kvadratmeter bruksareal til andre bygg enn bustader. Tal for igangsette bygg i Trondheim kommune i september 1997 er estimerte. Igangsetjing, inkludert tal for Bergen og Trondheim kommune, er gjeve som justerte tal.

Om statistikken

Byggjearealstatistikken er basert på bygningsregisteret i Grunneigdoms-, Adresse- og Bygningsregisteret (GAB). Miljøverndepartementet eig registeret, medan det faglege ansvaret er ivareteke av Statens kartverk. Kommunane registrerer alle nye bygg ved tre tidspunkt; godkjenning av kommunen, igangsetjing og fullføring. Kvar månad vert totale og fylkesvise tal for talet på bustader, bruksareal til bustader og bruksareal til andre bygg publiserte. Kvartals- og årsstatistikken gjev tal på kommunenivå.

Det er eit visst etterslep i registreringane av byggjesaker til GAB-registeret. Undersøkingar av igangsette bygg i 1993 og 1994 viste eit gjennomsnittleg etterslep på 1,4 månader for bustader, og 2,2 månader for bruksareal til andre bygg. For bygg registrerte i september 1997 var etterslepet gjennomsnittleg 2,7 månader for bustader og 2,3 månader for andre bygg.

På grunn av etterslepet vil månadsstatistikken kunna liggja litt under eller over faktiske tal. For talet på bustader var det i 1994 eit gjennomsnittleg avvik på 10,3 prosent og 15,0 prosent for bruksareal til andre bygg. For året har det vist seg å vera godt samsvar mellom registrerte og faktiske tal. I 1994 var det eit avvik på 0,2 prosent for talet på bustader, og 3,8 prosent for bruksareal til andre bygg.

Meir informasjon: John Bjørke, tlf. 62 88 54 30, e-post: job@ssb.no eller Ingvei Seliussen, tlf. 62 88 55 15, e-post: ins@ssb.no. Tabellar s. 7-12.

Bygg sette i gang. Justerte, førebelse tal¹

	September		Endring i prosent	Januar-september		Endring i prosent
	1996	1997		1996	1997	
Tal på bustader	1 850	2 137	17,7	12 911	15 148	17,3
Bruksareal, 1 000 m ²						
I alt	661,9	715,3	8,1	4 560,6	5 014,8	10,0
Bustader	297,9	323,5	8,6	1 999,1	2 306,6	15,4
Andre bygg	364,0	391,8	7,6	2 561,5	2 708,1	5,7

¹ Igangsette bygg i juli, august og september 1997 i Bergen kommune og igangsette bygg i Trondheim kommune i september 1997 er ikkje registrerte i GAB-registeret. Tal for Bergen kommune er henta inn direkte frå kommunen, medan tal for Trondheim kommune er estimerte.

Byggekostnadsindeks, anlegg, 3. kvartal 1997

Liten prisøkning i byggekostnadene

De totale byggekostnadene for riks- og fylkesveganlegg og riks- og fylkesvegvedlikehold steg med henholdsvis 1,6 og 1,7 prosent fra 3. kvartal 1996 til 3. kvartal 1997.

Totale materialkostnader gikk opp med 1,8 prosent for riks- og fylkesveganlegg og 2,0 prosent for riks- og fylkesvegvedlikehold. Maskinindeksen steg med 1,6 prosent i samme periode.

Av delindeksene for riks- og fylkesveganlegg steg vegdekke og vegfundament mest, med henholdsvis 2,3 og 2,0 prosent fra 3. kvartal 1996 til 3. kvartal 1997. For riks- og fylkesvegvedlikehold steg delindeksene vegkropper, bruere og kaier samt dekker med 1,8 prosent i samme periode.

Fra 2. til 3. kvartal steg byggekostnadene for både riks- og fylkesveganlegg og riks- og fylkesvegvedlikehold med 0,1 prosent. I samme periode steg materialkostnadene med 0,3 prosent for både riks- og fylkesveganlegg og riks- og fylkesvegvedlikehold, mens maskinindeksen gikk ned med 0,1 prosent.

Vannkraftanlegg

De totale byggekostnadene for vannkraftanlegg steg med 0,7 prosent fra 3. kvartal 1996 til 3. kvartal 1997. Materialkostnadene gikk opp med 0,6 prosent i samme periode. Av delindeksene var det indeksen for betongdam som steg mest med 1,7 prosent fra 3. kvartal 1996 til 3. kvartal 1997.

Fra 2. kvartal til 3. kvartal steg de totale byggekostnadene for vannkraftanlegg og materialkostnadene med 0,2 prosent.

Om statistikken

Byggekostnadsindeksene måler prisutviklingen til innsatsfaktorene ved bygging av anlegg. Indeksene kalles også faktorprisindekser eller «input»-prisindekser. Byggekostnadene påvirkes ikke av endret produktivitet, eller endringer i byggmesterens/entreprenørens fortjenestemargin. Indeksene beregnes på bakgrunn av priser som er innhentet til andre prisindekser Statistisk sentralbyrå publiserer.

Byggekostnadsindeks for anlegg.

1. kv. 1985 = 100



	3. kv. 1997	Endring i prosent	
		2. kv. 1997-3. kv. 1997	3. kv. 1996-3. kv. 1997
Riks- og fylkesveganlegg			
I alt	166,0	0,1	1,6
Materialer	159,3	0,3	1,8
Maskin	170,9	-0,1	1,6
Lønn	166,3	0,0	1,2
Riks- og fylkesvegvedlikehold			
I alt	164,9	0,1	1,7
Materialer	158,1	0,3	2,0
Maskin	170,9	-0,1	1,6
Lønn	166,3	0,0	1,2
Vannkraftanlegg			
I alt	162,1	0,2	0,7
Materialer	161,1	0,2	0,6

Byggekostnadsindeks for anlegg.

1. kv. 1985=100

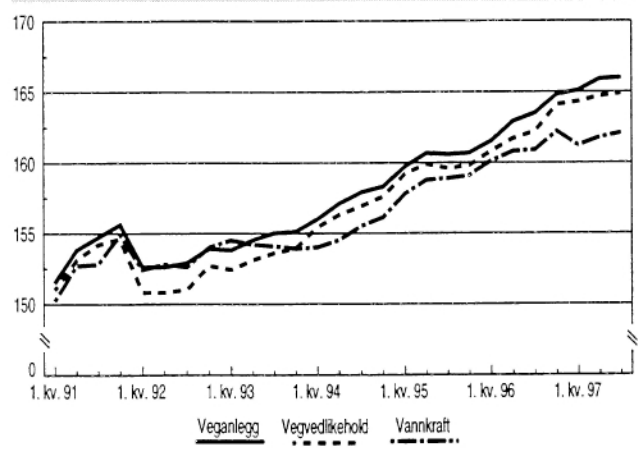

Mer informasjon: Åse Wilhelmsen, tlf. 62 88 54 61, e-post: wil@ssb.no eller Solveig Nygårdseter, tlf. 62 88 51 74, e-post: snl@ssb.no. Tabeller s. 15.

Byggjekostnadsindeks, bustader, september 1997

0,5 prosent auke i materialkostnadene for tømring og snikring

Frå august til september 1997 auka materialkostnadene for tømring og snikring med 0,5 prosent for einebustader, medan dei steig med 0,4 prosent for rekkjehus og bustadblokker.

Dei totale kostnadene for tømring og snikring steig i den same perioden med 0,4 prosent for einebustader og med 0,3 prosent for rekkjehus og bustadblokker. Dei totale materialkostnadene auka med 0,3 prosent for alle dei tre bustadtypane, medan stigninga i dei totale byggjekostnadene var 0,1 prosent for bustadblokker og 0,2 prosent for einebustader og rekkjehus.

Frå september 1996 til september 1997 gjekk dei totale materialkostnadene opp med 3,1 prosent for rekkjehus og med 2,9 prosent for einebustader og bustadblokker. Dei totale byggjekostnadene gjekk opp med 2,4 prosent for einebustader, 2,2 prosent for rekkjehus og med 2 prosent for bustadblokker.

Om statistikken

Byggjekostnadsindeksane måler prisutviklinga til innsatsfaktorane ved bygging av bustader. Indeksane vert òg kalla faktorprisindeksar eller «input»-prisindeksar. Byggjekostnadene vert ikkje påverka av endra produktivitet eller endringar i byggmeisteren, entreprenøren eller installatøren sine fortenestemargar. Grunnlaget for utrekninga er eit utval på 180 representantvarer. I tillegg vert ein del prisar henta frå andre prisstatistikkar som Statistisk sentralbyrå produserer.

Oppgåver til utrekning av indeksane vert henta inn frå eit utval på 320 bedrifter. Dei månadlege utrekningane byggjer på om lag 3 600 prisobservasjonar. Svarprosenten er normalt på 99.

Byggjekostnadsindeks. 1978=100



	Sept. 1997	Endring i prosent	
		Aug. 1997-sept. 1997	Sept. 1996-sept. 1997
Einebustader av tre			
Total	252,3	0,2	2,4
Materialar	261,8	0,3	2,9
Tømring og snikring			
Total	244,9	0,4	2,6
Materialar	246,4	0,5	3,0
Rekkjehus av tre			
Total	257,7	0,2	2,2
Materialar	270,6	0,3	3,1
Tømring og snikring			
Total	246,2	0,3	2,6
Materialar	249,0	0,4	3,3
Bustadblokk			
Total	257,4	0,1	2,0
Materialar	271,7	0,3	2,9
Tømring og snikring			
Total	247,1	0,3	2,4
Materialar	250,1	0,4	3,0

Meir informasjon: Åse Wilhelmsen, tlf. 62 88 54 61, e-post:wil@ssb.no eller Lars H. Thingstad, tlf. 62 88 54 79, e-post:lht@ssb.no. Tabell s. 17.

Tabell 1. Byggevirksomheten i september. Foreløpige tall^{1,2,3}

			Bygg satt i gang ²		Bygg i arbeid	Bygg fullført	
			September	Januar-september	Pr. 30. september	September	Januar-september
Boliger	Antall	1996	(1815)1799	(12911)12706	17725	1390	11891
	"	1997	2057	14938	19552	1402	12415
Bruksareal til boliger	1 000 m ²	1996	(297,9)292,8	(1999,1)1966,6	2740,1	214,8	1717,2
	"	1997	311,1	2275,1	3100,4	215,0	1832,1
Andre bygg ⁴							
Bruksareal til annet enn bolig	"	1996	(364,0)356,5	(2561,5)2540,8	3629,4	380,4	2036,6
	"	1997	383,0	2681,7	4241,3	253,9	1952,9
Jordbruk, skogbruk	"	1996	48,4	301,4	-	50,6	237,9
	"	1997	51,4	264,4	-	43,7	242,1
Fiske	"	1996	3,0	6,6	-	0,5	8,0
	"	1997	0,1	3,2	-	0,2	2,7
Bergverksdrift og utvinning	"	1996	3,3	23,1	-	5,9	27,4
	"	1997	0,4	19,8	-	0,6	12,5
Industri	"	1996	46,5	387,1	-	36,4	307,8
	"	1997	35,6	394,4	-	25,1	234,2
Kraft- og vannforsyning	"	1996	4,7	13,5	-	2,4	10,8
	"	1997	1,3	13,8	-	1,4	9,0
Bygge- og anleggsvirksomhet	"	1996	7,1	34,4	-	1,7	15,1
	"	1997	6,0	26,8	-	5,8	34,6
Varehandel, rep. av kjøretøy og husholdningsapparater	"	1996	44,4	356,6	-	84,9	283,8
	"	1997	36,8	328,5	-	23,3	244,1
Hotell- og restaurantvirksomhet	"	1996	1,6	35,6	-	1,9	31,1
	"	1997	1,7	74,8	-	2,8	38,7
Transport og kommunikasjon	"	1996	3,5	130,7	-	0,7	18,1
	"	1997	34,9	114,3	-	1,9	31,5
Finansiell tjenesteyting og forsikring	"	1996	10,6	71,1	-	13,6	21,8
	"	1997	-	41,4	-	1,8	16,0
Eiendomsdrift, forretningsmessig tjenesteyting og utleievirksomhet	"	1996	19,4	127,5	-	12,2	185,4
	"	1997	87,8	239,2	-	11,8	110,1
Offentlig forvaltning	"	1996	26,7	129,4	-	35,4	147,5
	"	1997	8,4	179,5	-	10,1	141,2
Undervisning	"	1996	38,8	167,4	-	25,1	111,2
	"	1997	26,6	296,7	-	29,1	226,1
Helse- og sosialtjenester	"	1996	3,8	72,4	-	18,3	50,8
	"	1997	2,2	56,7	-	3,0	50,1
Andre sosiale og personlige tjenester	"	1996	1,8	55,0	-	17,7	44,4
	"	1997	2,1	72,7	-	0,4	39,9
Annen virksomhet	"	1996	-	-	-	-	-
	"	1997	0,0	4,2	-	0,2	2,5
Fritidseiendommer (hytter), garasjer for private og annet som ikke er næring	"	1996	92,3	624,6	-	73,1	529,4
	"	1997	87,6	551,4	-	92,7	517,5
Boliger og andre bygg	"	1996	(661,9)649,3	(4560,6)4507,4	6369,5	595,2	3753,9
	Bruksareal i alt	1997	694,1	4956,8	7341,7	468,9	3785,0

¹Bygg satt i gang og fullført i Bergen kommune i juli og august 1996 ble delvis registrert i GAB-registeret i september, og kommer derfor med på statistikken for denne måneden. Tall for Bergen i september 1996 er ikke registrert. Justerte tall vha. informasjon fra Bergen kommune er gitt i parenteser. ² Bygg satt i gang og fullført i Bergen kommune i juli, august og september 1997 er ikke registrert i GAB-registeret. ³ Bygg satt i gang i Trondheim kommune i september 1997 er ikke registrert i GAB-registeret. Fullførte bygg er bare delvis registrert. ⁴ Statistisk sentralbyrå har endret sin standard for næringsgruppering (fra ISIC til NACE). Den nye standarden er tatt i bruk i byggearealstatistikken f.o.m. 1996. For bygg under arbeid kan det ikke oppgis tall fordelt etter næring for 1996 og 1997 da disse inneholder bygg med gamle næringskoder.

Tabell 2. Bygg satt i gang i september. Fylke. Foreløpige tall¹

	Tallet på boliger		Bruksareal til bolig		Bruksareal til annet enn bolig		Bruksareal i alt	
	1996	1997	1996	1997	1996	1997	1996	1997
	1 000 m ²							
I alt	1815	2057	297,9	311,1	364,0	383,0	661,9	694,1
Østfold.....	69	56	12,3	10,2	13,6	7,0	25,9	17,1
Akershus.....	276	362	40,9	51,8	47,7	41,2	88,6	93,0
Oslo.....	104	262	18,1	27,7	53,7	101,8	71,8	129,5
Hedmark.....	60	49	7,6	11,0	10,7	17,1	18,3	28,2
Oppland.....	45	29	8,3	5,8	14,4	10,0	22,7	15,8
Buskerud.....	59	79	11,7	14,0	13,6	13,0	25,3	27,0
Vestfold.....	69	135	11,7	21,3	10,7	21,6	22,4	42,9
Telemark.....	34	59	7,1	7,8	10,8	9,3	17,9	17,1
Aust-Agder.....	30	32	5,6	5,3	6,0	7,0	11,6	12,3
Vest-Agder.....	72	85	11,7	13,7	20,5	8,0	32,3	21,7
Rogaland.....	167	139	34,7	24,2	44,6	25,8	79,3	50,0
Hordaland.....	276	183	45,4	28,9	44,5	21,9	89,9	50,8
Sogn og Fjordane.....	54	78	9,7	11,9	9,1	5,5	18,8	17,4
Møre og Romsdal.....	122	171	18,9	26,9	17,6	25,6	36,5	52,5
Sør-Trøndelag.....	69	18	9,6	2,4	5,0	2,3	14,7	4,6
Nord-Trøndelag.....	96	77	12,8	15,1	14,3	33,9	27,1	49,0
Nordland.....	119	149	16,8	19,6	12,6	8,7	29,4	28,3
Troms.....	43	69	7,8	9,9	8,1	17,4	16,0	27,4
Finnmark.....	51	25	6,9	3,6	6,5	6,0	13,5	9,5

¹ Bygg satt i gang i Bergen og Trondheim kommune i september 1997 er ikke registrert i GAB-registeret.

Tabell 3. Bygg satt i gang januar-september. Fylke. Foreløpige tall^{1,2}

	Tallet på boliger		Bruksareal til bolig		Bruksareal til annet enn bolig		Bruksareal i alt	
	1996	1997	1996	1997	1996	1997	1996	1997
	1 000 m ²							
I alt	12911	14938	1999,1	2275,1	2561,5	2681,7	4560,6	4956,8
Østfold.....	420	567	68,5	86,0	82,1	84,7	150,6	170,7
Akershus.....	1531	1689	248,8	263,9	253,4	354,1	502,2	618,0
Oslo.....	628	940	83,7	130,0	338,8	426,4	422,5	556,4
Hedmark.....	390	540	56,3	87,4	99,1	120,7	155,4	208,1
Oppland.....	329	412	59,8	70,5	101,0	79,2	160,9	149,7
Buskerud.....	488	603	90,5	108,5	87,6	89,1	178,1	197,6
Vestfold.....	611	706	91,1	108,0	117,3	108,3	208,5	216,2
Telemark.....	174	483	35,9	66,1	62,3	69,6	98,2	135,7
Aust-Agder.....	318	316	48,2	50,1	76,7	59,0	124,9	109,1
Vest-Agder.....	520	564	80,3	89,8	161,7	71,2	242,0	161,0
Rogaland.....	1516	1918	254,4	312,3	329,4	302,7	583,8	615,0
Hordaland.....	1661	1431	256,4	226,5	220,6	181,2	477,0	407,7
Sogn og Fjordane.....	296	574	52,2	84,1	54,3	59,3	106,5	143,4
Møre og Romsdal.....	949	1055	140,1	162,3	147,2	187,8	287,3	350,1
Sør-Trøndelag.....	969	921	134,8	140,6	107,7	107,4	242,6	248,0
Nord-Trøndelag.....	454	350	66,9	62,5	112,4	121,1	179,3	183,6
Nordland.....	830	1017	119,8	115,1	103,3	109,5	223,1	224,6
Troms.....	561	662	75,0	82,6	83,9	123,8	158,9	206,4
Finnmark.....	266	190	36,2	28,9	22,8	26,6	59,0	55,5

¹ Bygg satt i gang i Bergen kommune i juli, august og september 1997 er ikke registrert i GAB-registeret. ² Bygg satt i gang i Trondheim kommune i september 1997 er ikke registrert i GAB-registeret.

Tabell 4. Bygg fullført i januar-september. Fylke. Foreløpige tall^{1,2,3}

	Tallet på boliger		Bruksareal til bolig		Bruksareal til annet enn bolig		Bruksareal i alt	
	1996	1997	1996	1997	1996	1997	1996	1997
I alt	11891	12415	1717,2	1832,1	2036,6	1952,9	3753,9	3785,0
	1 000 m ²							
Østfold	323	442	52,4	64,6	50,6	67,1	103,0	131,7
Akershus	1601	1348	234,9	197,0	266,2	123,4	501,1	320,4
Oslo	912	833	106,3	107,7	343,2	194,4	449,5	302,2
Hedmark	387	418	50,0	60,4	80,2	115,1	130,2	175,4
Oppland	404	313	60,8	54,1	100,4	78,1	161,2	132,1
Buskerud	464	534	74,9	90,6	78,0	66,7	152,9	157,3
Vestfold	401	630	64,8	93,5	83,6	94,4	148,5	187,9
Telemark	188	332	29,2	50,4	65,3	81,5	94,4	131,9
Aust-Agder	264	297	41,2	44,3	58,3	58,4	99,5	102,7
Vest-Agder	418	506	59,1	82,8	86,7	109,6	145,9	192,4
Rogaland	1382	1154	224,1	194,1	218,1	209,7	442,3	403,8
Hordaland	1197	1253	189,8	191,8	130,9	133,9	320,6	325,6
Sogn og Fjordane	295	574	44,2	85,7	45,4	60,3	89,6	145,9
Møre og Romsdal	834	946	118,4	140,0	119,9	142,3	238,3	282,3
Sør-Trøndelag	655	684	89,8	97,9	73,7	86,3	163,5	184,2
Nord-Trøndelag	343	462	51,0	71,1	72,1	114,2	123,1	185,3
Nordland	937	1003	116,1	115,3	78,3	113,4	194,5	228,8
Troms	614	490	76,9	64,0	63,5	66,3	140,4	130,3
Finnmark	272	196	33,2	27,0	22,1	37,8	55,3	64,8

¹ Bygg fullført i Bergen kommune i juli og august 1996 er delvis registrert i GAB-registeret i september. Tall for september 1996 er ikke registrert for Bergen. ² Bygg fullført i Bergen kommune i juli, august og september 1997 er ikke registrert i GAB-registeret. ³ Bygg fullført i Trondheim kommune i september 1997 er bare delvis registrert i GAB-registeret.

Tabell 5. Bygg under arbeid pr. 30. september. Fylke. Foreløpige tall^{1,2}

	Tallet på boliger		Bruksareal til bolig		Bruksareal til annet enn bolig		Bruksareal i alt	
	1996	1997	1996	1997	1996	1997	1996	1997
I alt	17725	19552	2740,1	3100,4	3629,4	4241,3	6369,5	7341,7
	1 000 m ²							
Østfold	570	596	97,3	106,7	143,5	138,8	240,9	245,5
Akershus	2437	2432	387,1	420,2	538,4	773,2	925,5	1193,4
Oslo	1214	1594	145,0	187,6	434,2	640,9	579,2	828,5
Hedmark	522	594	77,8	100,3	106,1	108,2	183,9	208,5
Oppland	504	565	98,2	106,3	166,4	163,6	264,6	269,9
Buskerud	1028	1098	172,4	188,0	174,9	192,4	347,2	380,4
Vestfold	650	656	99,7	109,3	103,5	110,8	203,2	220,1
Telemark	573	651	80,1	89,6	107,3	102,3	187,4	191,9
Aust-Agder	317	311	58,4	60,7	86,2	83,0	144,6	143,7
Vest-Agder	712	884	114,9	136,7	186,1	142,9	300,9	279,6
Rogaland	1567	2135	282,1	370,1	325,7	365,2	607,7	735,3
Hordaland	1789	1943	283,2	315,9	274,1	311,0	557,3	626,9
Sogn og Fjordane	579	559	103,3	97,1	116,4	108,3	219,7	205,4
Møre og Romsdal	1180	1353	191,9	220,7	244,8	277,8	436,7	498,5
Sør-Trøndelag	1405	1562	192,4	228,9	149,9	216,7	342,3	445,6
Nord-Trøndelag	622	443	86,1	71,7	140,1	117,0	226,2	188,7
Nordland	1076	1094	143,2	146,9	173,7	173,3	316,9	320,3
Troms	634	818	83,2	104,1	92,3	160,2	175,5	264,2
Finnmark	346	264	44,1	39,6	65,6	55,7	109,8	95,3

¹ Oppdateringer for september 1996 og juli, august og september 1997 er ikke utført i Bergen kommune. ² Oppdateringer for september 1997 er bare delvis utført i Trondheim kommune.

Tabell 6. Bygg satt i gang. Ujustert, sesongjustert og trend. Foreløpige tall¹

	Antall boliger			Bruksareal, 1 000 m ²				
	Ujustert	Sesong-justert	Trend	Boliger			Andre bygg ²	
				Ujustert	Sesong-justert	Trend	Ujustert	Trend
1993								
Januar.....	1072	1177	1127	124,3	146,6	141,9	170,6	145,9
Februar.....	967	1175	1117	121,2	151,4	143,8	128,0	147,0
Mars.....	1011	1216	1119	128,9	174,0	146,5	111,7	148,6
April.....	915	1078	1132	124,9	145,3	149,5	131,1	150,8
Mai.....	1093	1140	1154	153,9	154,0	153,0	123,6	153,4
Juni.....	1126	1072	1185	163,0	152,5	157,5	141,9	156,2
Juli.....	1393	1455	1222	175,6	169,8	164,2	102,8	159,3
August.....	1400	1207	1264	198,6	166,3	173,4	189,6	162,4
September.....	1654	1429	1311	227,6	189,8	183,2	224,4	165,3
Oktober.....	1684	1301	1362	226,6	182,9	192,1	216,8	168,1
November.....	2057	1954	1415	259,8	223,8	199,4	244,5	170,7
Desember.....	1516	1535	1468	194,8	217,1	205,2	184,3	173,6
1994								
Januar.....	1417	1544	1518	175,1	203,9	210,2	158,3	176,9
Februar.....	1149	1447	1563	156,0	204,5	215,2	166,2	180,8
Mars.....	1288	1600	1605	161,8	223,0	221,1	131,6	185,5
April.....	1422	1637	1647	199,7	229,8	228,1	138,6	191,0
Mai.....	1680	1763	1689	236,9	239,1	235,6	149,1	197,2
Juni.....	1810	1718	1730	256,2	240,5	242,6	196,4	204,1
Juli.....	1622	1728	1770	250,5	249,7	248,1	244,2	210,9
August.....	2171	1863	1804	310,9	255,6	253,1	266,0	216,7
September.....	1939	1680	1831	295,3	251,1	257,9	256,9	221,2
Oktober.....	2279	1774	1848	324,4	262,0	262,0	307,1	224,0
November.....	2222	2066	1853	312,2	259,2	263,9	242,8	225,3
Desember.....	1976	1928	1846	261,7	288,5	263,6	227,6	224,9
1995								
Januar.....	1783	1949	1828	234,9	269,7	260,9	207,9	223,4
Februar.....	1290	1672	1801	173,2	232,2	256,0	298,7	221,2
Mars.....	986	1277	1768	143,5	202,9	249,9	157,8	218,7
April.....	1449	1630	1731	218,0	245,1	243,6	130,9	216,3
Mai.....	1644	1731	1691	243,0	248,4	237,6	288,4	214,5
Juni.....	1760	1657	1650	236,9	222,7	232,5	203,8	213,7
Juli.....	1464	1595	1609	220,9	226,7	228,3	231,4	213,9
August.....	1892	1602	1571	284,2	232,2	223,8	226,3	215,3
September.....	1733	1509	1536	245,0	209,4	219,9	224,1	217,7
Oktober.....	2371	1850	1506	337,1	269,9	217,5	310,7	220,8
November.....	2074	1905	1481	282,4	228,5	216,1	268,1	224,2
Desember.....	1275	1219	1462	179,6	199,6	214,8	186,2	228,0
1996								
Januar.....	1196	1310	1451	184,8	212,8	213,9	264,0	232,3
Februar.....	1155	1521	1448	169,4	226,2	214,7	263,5	236,7
Mars.....	969	1299	1454	148,2	214,2	217,5	244,7	241,3
April.....	1360	1501	1467	195,4	214,9	222,0	143,2	245,9
Mai.....	1382	1459	1486	208,7	219,4	228,4	198,6	250,0
Juni.....	1770	1669	1508	273,2	250,7	234,9	221,2	253,5
Juli.....	1393	1535	1534	228,0	240,9	240,6	194,3	256,6
August.....	1865	1573	1564	296,1	242,1	245,2	410,1	259,9
September.....	1815	1578	1595	297,9	251,4	248,7	312,7	263,5
Oktober.....	2127	1653	1627	317,7	252,4	251,2	425,1	267,2
November.....	1599	1458	1656	234,5	189,5	255,0	238,2	270,8
Desember.....	1795	1699	1682	234,6	264,5	261,1	242,6	274,1
1997								
Januar.....	1570	1730	1705	229,3	264,6	268,5	326,3	277,1
Februar.....	1325	1761	1725	208,0	274,5	274,7	244,2	279,5
Mars.....	1304	1785	1742	189,8	277,2	277,5	217,2	281,6
April.....	1842	2012	1756	275,9	297,7	276,1	238,2	284,2
Mai.....	1611	1707	1766	250,6	267,7	271,4	191,5	286,7
Juni.....	1746	1634	1774	286,0	259,8	265,8	284,5	289,3
Juli.....	1560	1729	1781	233,9	251,3	261,2	222,1	290,9
August.....	2053	1724	1787	309,5	254,7	257,9	411,0	294,3
September.....	2137	1862	1793	323,5	268,2	255,8	340,3	297,0

¹ Tallene for januar-august 1997 er korrigerede. For september 1997 er tallene inkludert tall for Bergen kommune innhentet direkte fra kommunen og estimerte tall for Trondheim kommune. ² Tallene er unntatt bygg for jordbruk, skogbruk og fiske.

Tabell 7. Bygg satt i gang i september 1997. Bruksareal til annet enn bolig, etter brukerens næring. Fylke.
Foreløpige tall¹

	I alt	Jordbruk, skogbruk	Fiske	Bergverksdrift og utvinning	Industri	Kraft- og vannforsyning	Bygge- og anleggsvirksomhet	Varehandel, rep. av kjøretøy og husholdningsapparater	Hotell- og restaureringsvirksomhet	Transport og kommunikasjon
I alt	382992	51430	72	408	35620	1344	5966	36824	1683	34897
Østfold.....	6986	914	-	-	1074	-	-	1441	-	-
Akershus.....	41195	5300	-	-	2843	267	786	4816	-	3844
Oslo.....	101816	62	-	-	2746	176	2351	47	-	28701
Hedmark.....	17138	3918	-	-	1109	-	-	799	-	70
Oppland.....	10016	2178	-	-	189	-	-	176	-	-
Buskerud.....	13006	1704	-	-	3109	-	-	590	390	-
Vestfold.....	21579	173	-	-	5277	551	-	11606	-	-
Telemark.....	9281	208	-	-	1286	-	519	815	68	1182
Aust-Agder.....	7020	1166	-	-	658	-	-	584	-	-
Vest-Agder.....	7980	957	-	-	2447	-	-	-	44	-
Rogaland.....	25771	7629	-	-	1755	143	458	1842	-	-
Hordaland.....	21852	3622	-	-	3510	-	434	710	310	579
Sogn og Fjordane.....	5491	1453	-	-	849	-	148	-	100	-
Møre og Romsdal.....	25607	3033	72	-	6192	45	-	-	383	-
Sør-Trøndelag.....	2279	126	-	408	-	42	-	-	-	-
Nord-Trøndelag.....	33939	18043	-	-	583	120	550	4374	355	250
Nordland.....	8666	107	-	-	-	-	-	1602	-	-
Troms.....	17416	441	-	-	1944	-	720	2677	-	81
Finnmark.....	5954	396	-	-	49	-	-	4745	33	190
		Finansiell tjenesteyting og forsikring	Eiendomsdrift, forretningsmessig tjenesteyting og utleievirksomhet	Offentlig forvaltning	Undervisning	Helse- og sosialtjenester	Andre sosiale og personlige tjenester	Annen virksomhet	Fritids eiendommer (hytter), garasjer for priv. og annet som ikke er næring	
I alt	-	87832	8380	26585	2157	2103	50	87641		
Østfold.....	-	-	-	77	192	1218	-	2070		
Akershus.....	-	9401	658	6548	-	-	-	6732		
Oslo.....	-	57632	975	1933	194	-	-	6999		
Hedmark.....	-	-	81	56	-	-	-	11105		
Oppland.....	-	520	-	662	-	606	-	5685		
Buskerud.....	-	108	380	2742	-	60	-	3923		
Vestfold.....	-	387	-	-	-	-	-	3585		
Telemark.....	-	-	1746	485	1106	-	-	1866		
Aust-Agder.....	-	-	99	770	-	-	-	3693	50	
Vest-Agder.....	-	-	31	1084	-	-	-	3417	-	
Rogaland.....	-	6295	-	482	139	-	-	7028	-	
Hordaland.....	-	42	-	5415	402	-	-	6828	-	
Sogn og Fjordane.....	-	100	274	815	-	35	-	1717	-	
Møre og Romsdal.....	-	8936	95	470	-	-	-	6381	-	
Sør-Trøndelag.....	-	-	-	-	-	42	-	1661	-	
Nord-Trøndelag.....	-	363	234	646	-	142	-	8279	-	
Nordland.....	-	3988	365	961	124	-	-	1519	-	
Troms.....	-	-	3442	3439	-	-	-	4672	-	
Finnmark.....	-	60	-	-	-	-	-	481	-	

¹ Bygg satt i gang i Bergen kommune og Trondheim kommune i september 1997 er ikke registrert i GAB-registeret.

Tabell 8. Bygg satt i gang januar-september 1997. Bruksareal til annet enn bolig, etter brukerens næring. Fylke. Foreløpige tall¹

	I alt	Jordbruk, skogbruk	Fiske	Bergverksdrift og utvinning	Industri	Kraft- og vannforsyning	Bygge- og anleggsvirksomhet	Varehandel, rep. av kjøretøy og husholdningsapparater	Hotell- og restaurantvirksomhet	Transport og kommunikasjon
I alt	2681717	264362	3156	19832	394369	13813	26766	328520	74775	114341
Østfold	84715	10104	-	88	11508	433	5066	15438	738	-
Akershus.....	354067	21545	-	-	45945	5662	1702	61613	25906	51080
Oslo.....	426421	62	-	-	38571	176	2655	4518	17703	48209
Hedmark	120744	29791	-	583	6755	-	239	8491	50	528
Oppland	79184	14012	62	-	5421	141	723	7583	1088	230
Buskerud	89066	11043	37	-	14659	236	2192	4605	4619	242
Vestfold	108263	13183	-	-	21500	601	191	29998	224	390
Telemark	69616	4616	50	-	7161	511	1110	4543	203	1302
Aust-Agder	58971	7605	-	-	7021	89	185	5917	180	32
Vest-Agder	71222	6769	183	-	10878	746	55	4196	2390	770
Rogaland	302732	40170	643	10045	60619	330	1904	49338	6986	2654
Hordaland.....	181222	15180	1106	1630	31242	385	1762	26051	3846	2529
Sogn og Fjordane.....	59277	7057	-	1200	14721	123	148	2813	327	1327
Møre og Romsdal.....	187806	20155	207	3771	63867	103	2729	12718	3771	257
Sør-Trøndelag.....	107433	7693	-	438	25438	42	1470	10534	830	1655
Nord-Trøndelag.....	121135	46931	579	-	9837	388	1189	7935	726	2211
Nordland	109473	5242	167	1935	9803	1038	969	24893	3722	608
Troms	123795	2688	84	142	7942	1997	1862	35680	161	81
Finnmark	26575	516	38	-	1481	812	615	11656	1305	236
		Finansiell tjenesteyting og forsikring	Eiendomsdrift, forretningsmessig tjenesteyting og utleievirksomhet	Offentlig forvaltning	Undervisning	Helse- og sosialtjenester	Andre sosiale og personlige tjenester	Annen virksomhet	Fritids eiendommer (hytter), garasjer for priv. og annet som ikke er næring	
I alt	41370	239217	179489	296733	56666	72741	4184	551383		
Østfold	-	616	8813	6894	817	2698	47	21455		
Akershus.....	28017	12154	19210	22709	12032	9817	153	36522		
Oslo.....	10750	122231	64012	59177	1461	10210	-	46686		
Hedmark	44	2263	6765	6607	771	10657	1451	45749		
Oppland	-	2894	3616	4267	521	5475	-	33151		
Buskerud	-	2551	2773	10407	2445	3874	34	29349		
Vestfold	-	7105	3144	8483	1948	2005	297	19194		
Telemark	51	4822	2585	15617	2609	586	310	23540		
Aust-Agder	603	3053	1131	7636	1376	3497	171	20475		
Vest-Agder	-	2697	3325	6157	393	769	-	31894		
Rogaland	761	18151	6014	38527	10255	10752	104	45479		
Hordaland.....	1072	7702	4685	28362	3891	1363	-	50416		
Sogn og Fjordane.....	-	11046	1141	5610	688	35	-	13041		
Møre og Romsdal.....	40	28670	3805	12428	317	1277	126	33565		
Sør-Trøndelag.....	-	1301	11673	22266	1968	268	418	21439		
Nord-Trøndelag.....	-	3916	5887	8151	789	1157	-	31439		
Nordland	32	7000	10432	12065	5560	651	923	24433		
Troms	-	985	19830	19224	8647	7594	-	16878		
Finnmark	-	60	648	2146	178	56	150	6678		

¹ Bygg satt i gang i Bergen kommune i juli, august og september 1997 er ikke registrert i GAB-registeret. ² Bygg satt i gang i Trondheim kommune i september 1997 er ikke registrert i GAB-registeret.

Tabell 9. Sysselsatte personer og utførte ukeverk i bygge- og anleggsvirksomhet¹

	Sysselsatte personer	Utførte ukeverk
	1 000	
1989.....	r141	r127
1990.....	r133	r116
1991.....	r125	r111
1992.....	r117	r105
1993.....	r111	r102
1994.....	r114	r107
1995.....	r121	r110
1996.....	127	113
1. kv. 1995.....	r113	r109
2. ".....	r120	r111
3. ".....	r127	r100
4. ".....	r122	r122
1. kv. 1996.....	121	115
2. ".....	123	108
3. ".....	132	108
4. ".....	130	120
1. kv. 1997.....	130	112
2. ".....	133	122
3. ".....	138	118

¹ Næringsfordelingen er basert på ny næringsstandard (NACE). Det er beregnet nye tall tilbake til 1989.

Tabell 10. Gjennomsnittlig timefortjeneste¹ for voksne mannlige arbeidere i bygge- og anleggsbedrifter tilsluttet Næringslivets Hovedorganisasjon. Kroner

År og kvartal	Bygge- og anleggsvirksomhet			Håndverksbedrifter - fagarbeidere ²		
	I alt	Bygge- virk- somhet ³	Anleggs- virk- somhet	I alt ³	Tømrere, snekkere	Blikkenslagere
1987 ⁴	94,79	89,92	119,94	92,04	78,90	82,79
1988.....	100,01	95,74	125,31	97,54	83,47	86,63
1989.....	100,87	98,28	120,76	99,70	86,21	89,69
1990.....	102,32	99,12	128,26	99,84	88,80	92,18
1991.....	107,02	102,05	144,60	102,78	90,20	94,56
1992.....	110,57	103,00	148,21	104,44	91,20	93,83
1993.....	113,50	105,04	152,35	105,75	91,05	94,91
1994.....	112,71	106,87	145,22	108,07	94,06	98,11
1995.....	114,16	110,82	138,78	111,89	98,11	101,75
1996.....	118,55	115,60	143,84	116,09	102,02	107,56
1994						
1. kvartal.....	111,84	104,77	149,48	106,19	91,65	96,47
2. ".....	114,06	106,95	150,13	108,06	94,19	98,50
3. ".....	112,11	106,80	141,82	107,83	93,75	98,17
4. ".....	112,84	108,59	139,43	109,89	95,94	99,05
1995						
1. kvartal.....	111,30	107,65	138,47	109,17	94,81	98,45
2. ".....	115,13	111,62	139,74	112,45	97,53	101,51
3. ".....	114,27	110,80	138,29	111,73	99,47	102,46
4. ".....	115,90	113,07	138,64	114,13	100,56	104,55
1996						
1. kvartal.....	114,59	112,23	140,02	113,09	98,95	102,86
2. ".....	116,88	113,96	142,99	114,74	99,92	106,22
3. ".....	118,90	115,28	144,74	114,89	102,46	108,89
4. ".....	123,15	120,27	146,24	121,00	106,21	112,81
1997						
1. kvartal.....	121,13	118,44	149,28	119,62	104,27	109,50
2. ".....	124,88	121,24	155,04	122,37	107,26	110,97
Fagarbeidere (forts.)						
	Rørleggere	Malere	Murere	Elektromontører	Håndverksbedrifter, hjelpearbeidere ^{2,3}	Entreprenørbedrifter (fagarbeidere og hjelpearbeidere)
1987 ⁴	92,65	87,95	81,10	97,32	78,22	97,16
1988.....	98,58	92,32	88,27	103,01	82,83	102,97
1989.....	101,30	95,25	94,12	103,79	85,43	102,43
1990.....	102,89	93,16	96,10	102,61	87,38	105,19
1991.....	105,54	95,07	94,65	106,09	91,64	111,14
1992.....	106,40	94,47	93,56	108,16	93,57	116,77
1993.....	107,24	94,90	93,35	110,04	95,15	121,48
1994.....	109,34	99,07	98,34	112,43	95,07	118,60
1995.....	111,44	102,34	103,36	117,35	98,66	116,72
1996.....	116,96	108,52	112,00	121,33	101,94	122,53
1994						
1. kvartal.....	109,24	94,97	95,89	110,03	94,86	119,04
2. ".....	108,32	98,29	97,17	112,58	95,48	121,37
3. ".....	108,84	100,01	98,53	112,24	92,70	117,72
4. ".....	110,81	101,78	100,84	114,60	97,24	116,57
1995						
1. kvartal.....	108,91	99,62	99,65	114,48	96,29	114,18
2. ".....	110,38	102,31	105,88	118,33	99,16	117,66
3. ".....	111,28	101,87	102,70	117,12	96,03	117,17
4. ".....	114,84	105,15	104,99	119,50	102,31	117,83
1996						
1. kvartal.....	114,13	103,07	106,62	118,16	100,94	117,51
2. ".....	113,54	106,20	112,41	120,51	100,85	120,96
3. ".....	116,28	109,98	111,74	120,02	99,86	123,35
4. ".....	123,40	114,00	116,31	125,94	105,13	127,24
1997						
1. kvartal.....	120,29	111,60	116,08	124,69	104,34	125,32
2. ".....	122,27	112,51	118,95	128,49	106,67	130,09

¹ Gjennomsnittsførtjeneste på tidlønn, akkord og overtid (ikke medregnet betaling for helge- og høytidsdager). Inkl. offshore-arbeidere. ² Ekskl. offshore-arbeidere. ³ Pga. mindre endringer i beregningsmetoden er tall f.o.m. 1993 ikke direkte sammenlignbare med tidligere tall. ⁴ Fra 1. januar 1987 ble den normale arbeidstid satt ned fra 40 til 37,5 timer pr. uke.

Kilde: Næringslivets Hovedorganisasjon.

Tabell 11. Byggekostnadsindeks for riks- og fylkesveganlegg. 1. kv. 1985=100

	Vekt	1995		1996				1997			Endring i prosent	
		3. kv.	4. kv.	1. kv.	2. kv.	3. kv.	4. kv.	1. kv.	2. kv.	3. kv.	3. kv. 1996- 3. kv. 1997	2. kv. 1997- 3. kv. 1997
Total	1 000,0	160,6	160,7	161,5	162,9	163,5	164,8	165,1	165,9	166,0	1,6	0,1
Materialer	447,9	153,4	153,5	153,9	155,8	156,5	156,8	157,8	158,7	159,3	1,8	0,3
Maskiner	362,4	165,3	165,6	167,3	167,7	168,3	171,7	171,1	171,1	170,9	1,6	-0,1
Lønn	189,7	162,6	162,6	162,6	164,4	164,4	164,4	164,4	166,3	166,3	1,2	0,0
Sprengning i alt	102,1	163,0	163,3	164,1	164,7	165,2	166,4	166,1	166,5	166,5	0,8	0,0
Materialer	44,5	158,9	159,2	159,6	160,0	160,2	160,2	160,0	160,2	160,6	0,2	0,2
Masseflytting i alt	146,5	164,2	164,5	166,0	166,4	167,2	170,3	169,8	170,0	169,8	1,6	-0,1
Materialer	14,8	150,6	150,8	152,1	152,2	152,5	153,5	155,7	156,0	156,7	2,8	0,5
Grøfter, kummer og rør i alt	112,5	160,1	160,1	160,4	162,1	162,3	163,2	163,7	164,7	164,9	1,6	0,1
Materialer	28,4	165,7	165,7	165,7	168,1	168,4	168,9	171,6	172,1	172,6	2,5	0,3
Vegfundament i alt	109,7	157,4	157,5	159,0	159,2	159,6	161,7	162,4	162,7	162,9	2,0	0,1
Materialer	48,9	148,5	148,5	150,1	149,8	149,9	150,8	153,1	153,5	154,2	2,9	0,5
Vegdekke i alt	21,2	153,9	154,0	155,5	156,1	156,5	158,2	159,2	159,7	160,1	2,3	0,3
Materialer	11,3	149,9	149,9	151,3	151,9	152,3	153,0	155,5	156,2	156,9	3,0	0,4
Komplettering	149,8	159,2	159,4	160,1	161,5	162,0	163,2	163,6	164,4	164,8	1,7	0,3
Materialer	76,3	153,1	153,3	153,6	155,3	155,9	156,3	157,5	158,2	159,3	2,1	0,7
Bruer og kaier i alt	66,3	160,7	160,7	161,1	162,7	162,5	163,1	164,4	165,1	165,3	1,7	0,1
Materialer	41,3	158,2	158,2	158,5	160,3	159,7	160,0	162,1	162,5	163,0	2,1	0,3
Øvrige arbeider i alt	291,9	161,5	161,7	162,1	164,6	165,8	166,4	166,4	167,6	167,9	1,3	0,2
Materialer	182,5	147,5	147,6	147,9	150,9	152,3	152,6	152,6	153,9	154,2	1,3	0,2

Tabell 12. Byggekostnadsindeks for riks- og fylkesvegvedlikehold. 1. kv. 1985=100

	Vekt	1995		1996				1997			Endring i prosent	
		3. kv.	4. kv.	1. kv.	2. kv.	3. kv.	4. kv.	1. kv.	2. kv.	3. kv.	3. kv. 1996- 3. kv. 1997	2. kv. 1997- 3. kv. 1997
Total	1 000,0	159,6	159,8	160,8	161,7	162,2	164,1	164,3	164,7	164,9	1,7	0,1
Materialer	299,7	152,3	152,4	153,0	154,7	155,1	155,6	156,8	157,6	158,1	2,0	0,3
Maskiner	522,0	165,3	165,6	167,3	167,7	168,3	171,7	171,1	171,1	170,9	1,6	-0,1
Lønn	178,4	162,6	162,6	162,6	164,4	164,4	164,4	164,4	166,3	166,3	1,2	0,0
Vegkropper, bruere og kaier i alt	253,0	161,5	161,7	162,6	163,7	164,1	165,8	166,2	166,7	167,0	1,8	0,2
Materialer	105,7	154,6	154,6	155,4	156,7	157,1	157,5	159,1	159,7	160,5	2,1	0,5
Dekker i alt	206,7	155,3	155,4	156,9	157,5	157,6	159,5	160,1	160,6	160,4	1,8	-0,1
Materialer	72,3	148,9	148,9	150,6	151,2	150,4	151,4	153,9	154,4	154,3	2,6	-0,1
Skilt, merking, rydding og renhold i alt	254,7	158,8	158,9	159,7	160,9	161,5	162,9	163,0	163,8	164,2	1,7	0,3
Materialer	106,0	151,0	151,1	151,4	153,2	153,9	154,5	155,2	156,1	157,4	2,3	0,8
Vintervedlikehold i alt	284,8	163,7	164,0	165,4	165,9	166,5	169,3	168,7	169,1	169,0	1,5	-0,1
Materialer	15,4	143,1	143,1	144,4	144,3	144,4	144,9	146,0	146,1	147,1	1,8	0,7
Ras, flom etc. i alt	0,8	162,9	163,2	164,3	165,5	166,3	168,1	167,6	168,7	168,4	1,3	-0,2
Materialer	0,2	152,1	152,6	153,5	155,7	157,0	157,0	157,0	159,0	158,4	0,9	-0,4

Byggekostnadsindeks

Tabell 13. Byggekostnadsindeks for vannkraftanlegg. 1. kv. 1985=100

	Vekt	1995		1996				1997			Endring i prosent	
		3. kv.	4. kv.	1. kv.	2. kv.	3. kv.	4. kv.	1. kv.	2. kv.	3. kv.	3. kv. 1996- 3. kv. 1997	2. kv. 1997- 3. kv. 1997
Totalt	100,0	158,9	159,1	160,1	160,8	160,9	162,2	161,2	161,8	162,1	0,7	0,2
Materialer	100,0	158,0	158,5	160,1	160,1	160,2	162,4	160,6	160,8	161,1	0,6	0,2
Tunnel i alt.....	64,5	158,2	158,5	159,3	159,9	160,1	161,0	160,1	160,8	161,0	0,6	0,1
Materialer	64,5	157,7	158,2	159,5	159,5	159,7	161,4	159,8	160,1	160,3	0,4	0,1
Kraftstasjon i alt.....	8,6	161,2	161,0	161,4	162,6	162,0	163,4	162,9	164,1	164,1	1,3	0,0
Materialer	8,6	160,2	160,0	160,8	161,1	159,9	162,7	161,7	162,4	162,4	1,6	0,0
Betongdam i alt	2,7	163,1	162,7	163,1	164,1	164,4	166,8	166,1	167,4	167,2	1,7	-0,1
Materialer	2,7	163,5	162,8	163,6	163,8	164,2	168,6	167,3	168,3	167,8	2,2	-0,3
Fyllingsdam i alt	24,2	159,3	159,8	161,5	162,3	162,4	164,3	162,8	163,1	163,7	0,8	0,4
Materialer	24,2	157,3	158,1	160,9	160,9	161,1	164,1	161,7	161,1	162,1	0,6	0,6

Tabell 14. Byggekostnadsindeks for boliger. 1978=100

	Vekt	1996				1997								
		Sep	Okt	Nov	Des	Jan	Feb	Mar	Apr	Mai	Jun	Jul	Aug	Sep
Enebolig av tre														
A - Total (A=B+C)	100,0	246,5	246,7	247,0	247,3	247,8	248,5	249,3	251,0	251,0	251,3	251,5	251,8	252,3
Materialer	100,0	254,4	254,6	255,1	255,7	256,7	257,8	259,1	259,9	259,7	260,0	260,4	260,9	261,8
B - Stein-, jord- og sementarbeid i alt	25,5	233,8	234,0	234,3	234,4	234,1	235,5	236,4	238,0	238,1	238,3	238,4	238,5	238,7
Materialer	19,4	241,8	242,1	242,9	243,1	243,5	246,5	248,3	248,9	248,9	249,4	249,7	249,9	250,3
C - Byggearbeid, unntatt stein-, jord- og sementarbeid i alt	74,5	250,6	250,8	251,0	251,5	252,3	252,7	253,5	255,2	255,3	255,5	255,7	256,1	256,8
Materialer	80,6	256,6	256,8	257,2	257,9	259,1	259,7	260,9	261,8	261,5	261,8	262,2	262,8	263,7
C1 - Tørring og snekring i alt	52,3	238,6	238,7	239,0	239,7	240,3	240,8	241,5	243,2	243,0	243,3	243,5	244,0	244,9
Materialer	60,3	239,1	239,3	239,7	240,6	241,5	242,2	243,1	244,2	243,8	244,2	244,5	245,2	246,4
C2 - Maling, tapetsering og legging av gulvbelegg i alt	7,1	234,2	234,1	234,2	234,1	234,0	234,0	234,0	235,9	236,0	236,1	236,0	236,0	235,9
Materialer	5,8	238,3	238,1	238,2	238,0	237,8	237,8	237,9	238,5	238,8	238,8	238,6	238,7	238,5
C3 - Rørleggerarbeid i alt	7,4	297,1	297,7	297,9	297,9	297,9	298,2	301,6	302,9	302,7	302,7	302,7	302,8	302,8
Materialer	8,0	321,0	322,0	322,3	322,3	322,3	322,7	328,0	328,1	327,9	327,9	328,0	328,0	328,1
C4 - Elektrikerarbeid i alt	4,9	371,1	371,2	371,0	370,8	377,1	377,1	377,5	379,7	384,2	383,7	386,3	386,4	386,4
Materialer	4,5	455,5	455,8	455,4	454,8	467,7	467,6	468,4	469,0	468,2	467,1	472,5	472,5	472,7
Rekkehus av tre														
A - Total (A=B+C)	100,0	252,2	252,4	252,6	253,0	253,1	253,7	254,4	256,2	256,5	256,8	257,0	257,3	257,7
Materialer	100,0	262,4	262,7	263,2	263,9	265,0	266,0	267,4	268,2	268,2	268,8	269,3	269,8	270,6
B - Stein-, jord- og sementarbeid i alt	29,9	242,3	242,3	242,7	242,7	241,6	242,2	242,7	244,3	245,0	245,5	245,5	245,6	245,8
Materialer	19,0	242,4	242,7	243,4	243,5	244,1	245,2	246,5	247,5	249,3	250,0	250,4	250,5	251,1
C - Byggearbeid, unntatt stein-, jord- og sementarbeid i alt	70,1	255,9	256,1	256,3	256,8	257,6	258,1	259,0	260,8	260,9	261,1	261,5	261,8	262,3
Materialer	81,0	266,9	267,2	267,5	268,4	269,7	270,6	272,1	272,8	272,4	272,8	273,4	274,0	274,9
C1 - Tørring og snekring i alt	49,9	239,9	240,1	240,3	240,9	241,5	242,2	243,0	244,7	244,4	244,8	245,0	245,5	246,2
Materialer	59,8	241,1	241,4	241,8	242,8	243,7	244,8	246,0	246,6	246,2	246,9	247,2	248,0	249,0
C2 - Maling, tapetsering og legging av gulvbelegg i alt	6,3	243,4	243,4	243,5	243,6	243,4	243,4	243,4	245,8	245,7	245,7	245,6	245,7	245,6
Materialer	4,7	258,6	258,5	258,8	258,9	258,4	258,6	258,6	259,4	259,2	259,2	259,0	259,2	258,9
C3 - Rørleggerarbeid i alt	5,7	312,3	313,0	313,3	313,3	313,3	313,5	317,2	318,4	318,2	318,2	318,3	318,3	318,3
Materialer	7,8	342,3	343,3	343,6	343,6	343,7	344,0	349,5	349,7	349,4	349,5	349,5	349,6	349,6
C4 - Elektrikerarbeid i alt	5,6	372,6	372,7	372,5	372,2	378,7	378,6	379,0	381,2	385,7	385,2	387,9	387,9	388,0
Materialer	6,3	455,5	455,8	455,4	454,8	467,7	467,6	468,4	469,0	468,2	467,1	472,5	472,5	472,7
Boligblokk														
A - Total (A=B+C)	100,0	252,3	252,5	252,8	253,0	253,3	253,7	254,4	256,1	256,4	256,7	256,9	257,1	257,4
Materialer	100,0	264,0	264,4	265,0	265,4	266,7	267,4	268,9	269,6	269,5	270,2	270,6	271,0	271,7
B - Stein-, jord- og sementarbeid i alt	44,6	241,9	242,0	242,3	242,3	241,9	242,4	243,0	244,6	244,6	245,2	245,3	245,3	245,5
Materialer	33,2	238,7	239,2	239,9	240,0	240,7	241,6	243,2	243,9	243,7	245,1	245,4	245,3	245,9
C - Byggearbeid, unntatt stein-, jord- og sementarbeid i alt	55,4	261,3	261,5	261,7	262,1	263,0	263,3	264,0	266,0	266,4	266,5	266,9	267,2	267,6
Materialer	66,8	277,0	277,5	277,9	278,5	280,2	280,8	282,2	283,0	282,8	283,1	283,7	284,3	285,0
C1 - Tørring og snekring i alt	30,3	241,4	241,5	241,8	242,3	242,7	243,2	243,9	245,7	245,5	245,9	246,1	246,4	247,1
Materialer	38,4	242,8	243,0	243,5	244,3	245,1	245,9	247,0	247,7	247,5	248,1	248,4	249,1	250,1
C2 - Maling, tapetsering og legging av gulvbelegg i alt	6,0	241,4	241,3	241,4	241,5	241,3	241,4	241,4	243,7	243,7	243,7	243,6	243,7	243,6
Materialer	5,0	254,8	254,6	254,8	255,1	254,6	254,8	254,8	255,6	255,6	255,6	255,3	255,6	255,2
C3 - Rørleggerarbeid i alt	6,2	309,7	310,4	310,6	310,6	310,6	310,8	314,4	315,6	315,5	315,5	315,5	315,6	315,6
Materialer	9,2	342,7	343,7	344,1	344,1	344,1	344,4	350,0	350,1	349,9	349,9	350,0	350,0	350,1
C4 - Elektrikerarbeid i alt	6,7	365,2	365,3	365,2	364,9	370,3	370,3	370,6	373,2	378,7	378,2	380,5	380,5	380,6
Materialer	7,4	455,5	455,8	455,4	454,8	467,7	467,6	468,4	469,0	468,2	467,1	472,5	472,5	472,7



A-BLAD

Returadresse:
Statistisk sentralbyrå
Postboks 8131 Dep.
0033 Oslo

Publikasjonen kan bestilles fra:

Statistisk sentralbyrå
Salg- og abonnementservice
Postboks 8131 Dep.
N-0033 Oslo

Telefon: 22 00 44 80
Telefaks: 22 86 49 76

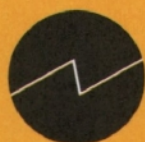

Statistisk sentralbyrå
Statistics Norway