

12/96

Byggearealstatistikk, oktober 1996

Høg byggeaktivitet

Igangsett bruksareal til andre bygg enn bus-tader gjorde eit kraftig hopp oppover i au-gust og har sidan halde seg på dette nivået. Vi må heilt tilbake til årsskiftet 1987/88 for å finne høgare igangsetjingstal for ein periode på 3 månader.

Side 4

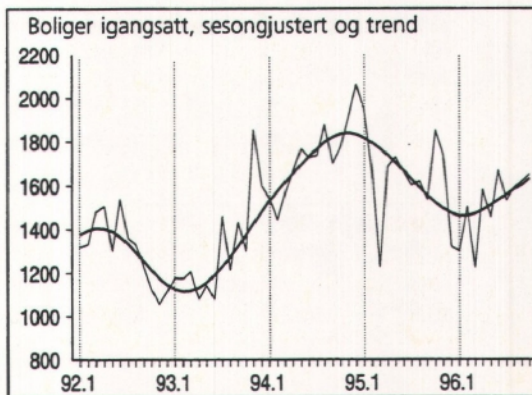

Produksjonsindeks, bygg og anlegg, 3. kvartal

Ny produksjonsindeks

Statistisk sentralbyrå publiserer for første gang en egen indeks for produksjonsvolumet i bygge- og anleggsnæringen. Indeksen for 3. kvartal i år viser at produksjonen lå 2,5 prosent over nivået på samme tid i fjor.

Side 6

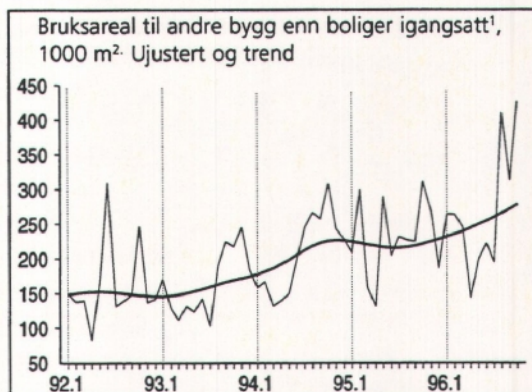

¹ Unntatt bygg for jordbruk, skogbruk og fiske.

Ordrestatistikk, BA-næringen, 3. kvartal 1996

Færre nye anlegg

Tilgangen på nye anleggsprosjekter i 3. kvar-tal i år lå 17 prosent under et relativt høyt nivå på samme tid i fjor. Tilgangen på nye byggeprosjekter var fortsatt stor.

Side 3

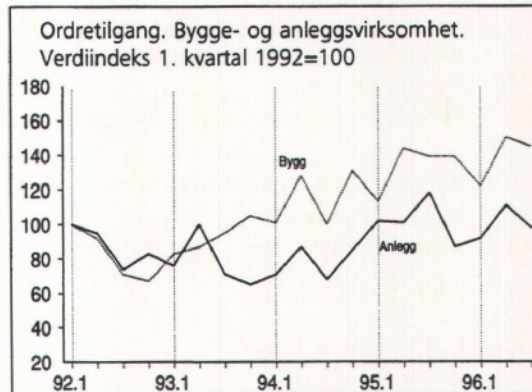

Statistisk sentralbyrå ber om å bli oppgitt som kilde når oppgaver fra dette heftet blir gjengitt.

Innhold

Tekst	Sid
Ordrestatistikk, bygge- og anleggsvirksomhet 3. kvartal 1996	3
Byggearealstatistikk, oktober 1996	4
Åpnede konkurser, bygge- og anleggsvirksomhet 3. kvartal 1996	5
Produksjonsindeks for bygg og anlegg, 3. kvartal 1996	6
Byggekostnadsindeks, boliger, oktober 1996	7

Tabeller

Byggearealstatistikk

Tabell 1. Byggevirksomheten i oktober. Foreløpige tall	8
Tabell 2. Bygg satt i gang i oktober. Fylke. Foreløpige tall	9
Tabell 3. Bygg satt i gang i januar-oktober. Fylke. Foreløpige tall	9
Tabell 4. Bygg under arbeid pr. 31. oktober. Fylke. Foreløpige tall	10
Tabell 5. Bygg fullført januar-oktober. Fylke. Foreløpige tall	10
Tabell 6. Byggevirksomheten i oktober 1996. Bygg satt i gang. Ujustert, sesongjustert og trend. Foreløpige tall	11
Tabell 7. Bygg satt i gang i oktober 1996. Bruksareal til annet enn bolig, etter brukerens næring. Fylke. Foreløpige tall	12
Tabell 8. Bygg satt i gang i januar-oktober 1996. Bruksareal til annet enn bolig, etter brukerens næring. Fylke. Foreløpige tall	13

Ordrestatistikk

Tabell 9. Ordretilgang. Verdiindeks etter prosjektgruppe. 1. kvartal 1992=100	14
Tabell 10. Ordreservert. Verdiindeks etter prosjektgruppe. 1. kvartal 1992=100	14
Tabell 11. Ordreservert. Verdiindeks etter prosjektgruppe og distrikt. 1. kvartal 1992=100	15
Tabell 12. Ordreservert etter varighet. Prosjektgruppe og distrikt. Prosent. 3. kvartal 1996	15

Produksjonsindeks for bygg og anlegg

Tabell 13. Produksjonsindeks for bygg og anlegg. 1995=100	16
Tabell 14. Produksjonsindeks for bygg og anlegg. Nybygg. Ujustert og sesongjustert. 1995=100	16

Åpnede konkurser

Tabell 15. Åpnede konkurser i bygge- og anleggsvirksomhet. Antall foretak etter kvartal og fylke. 1.-3. kvartal 1995 og 1996	17
Tabell 16. Personlige konkurser i bygge- og anleggsvirksomhet, etter kvartal og fylke. 1.-3. kvartal 1995 og 1996	17

Byggekostnadsindeks

Tabell 17. Byggekostnadsindeks for boliger. 1978=100	18
--	----

Bygginfo

Månedlig statistikk for bygge- og anleggsnæringen fra Statistisk sentralbyrå.

Redaktør: Arild Thomassen, tlf. 62 88 54 27.

Redigering, grafikk og tabeller: Liv Håkenstuen, Mette Fosshem.

Priser: Pr. år kr 370,00. Enkeltnr. kr 35,00.

Forespørsel om abonnement rettes til:

Statistisk sentralbyrå, Salg og abonnementservice,
Postboks 8131 Dep, 0033 Oslo, tlf. 22 86 49 64,
Faks: 22 86 49 76.

ISSN: 0804 1334

Neste nummer

utkommer i begynnelsen av januar 1997 med bl.a.:

- Byggearealstatistikk, november 1996
- Prisindeks, bruktbolig, 3. kvartal 1996
- Prisindeks, nye eneboliger, 3. kvartal 1996
- Byggekostnadsindeks, boliger, november 1996
- Lønnsstatistikk, bygge- og anleggsvirksomhet. 3. kvartal 1996

Ordrestatistikk, bygge- og anleggsvirksomhet, 3. kvartal 1996

Rak nedgang i ordretilgangen

Tilgangen på nye prosjekter for bedrifter i bygge- og leggsnæringen var 6 prosent lavere i 3. kvartal 1996 enn på samme tid året før. Dette skyldes at tilgangen på nye anleggsprosjekter i 3. kvartal lå 17 prosent under et relativt høyt nivå på samme tid i fjor. Tilgangen på nye byggeprosjekter ligger fortsatt på et høyere nivå enn året før. Det var ingen endring i næringens totale ordresreserve. Reserven av nye byggeprosjekter økte med 14 prosent, mens reserven av anleggsprosjekter gikk ned med 4 prosent.

Større nye boligbygg

Tilgangen på nye boligbygg lå 25 prosent over nivået på samme tid i fjor. Det førte til at ordreserven av nye boligbygg økte med 16 prosent siste kvartal etter å ha vært relativt stabilt siden høsten 1995. Ordreserven for rehabiliteringsprosjekter har hatt en motsatt utvikling og lå i 3. kvartal 1996 25 prosent under fjorårets nivå. Ordreserven av nye yrkesbygg holder seg stabilt på et høyt nivå, mens reserven av rehabilitering av yrkesbygg økte med 14 prosent siste kvartal.

Ordrestatistikken for ferdighusindustrien legges ned

Etter omleggingen av næringsgrupperingen er flere av de største ferdighusbedriftene klassifisert under bygge- og anleggsvirksomhet. Ferdighusindustrien dekker nå for ca. 16 prosent av boligbyggingen. Bedriftene i denne næringen har en forholdsvis tung oppgavebyrde, og velger derfor å legge ned ordrestatistikken for ferdighusindustrien.

Datagrunnlag

Ordrestatistikken for bygge- og anleggsvirksomhet er basert på kvartalsvise oppgaver fra de største bedriftene (ca. 500) i næringen. Disse dekker til sammen ca. 45 prosent av omsetningen i bygge- og leggsnæringen. Verdiindekser for tilgang og reserve beregnes for bygg og anlegg hver for seg. Bygg deles videre inn i nye boligbygg, rehabilitering av boligbygg, nye yrkesbygg og rehabilitering av yrkesbygg. Rehabilitering omfatter utbedring, ombygging, reparasjon og vedlikehold. Ordreserver for bygg og anlegg deles inn i åtte ulike regioner.

For informasjon: Randi Jule, tlf. 62 88 54 64 eller Eivind Thomassen, tlf. 62 88 54 27. Tabeller side 14-15.

Ordreserver. Bygge- og anleggsvirksomhet

Verdiindeks 1. kvartal 1992 = 100

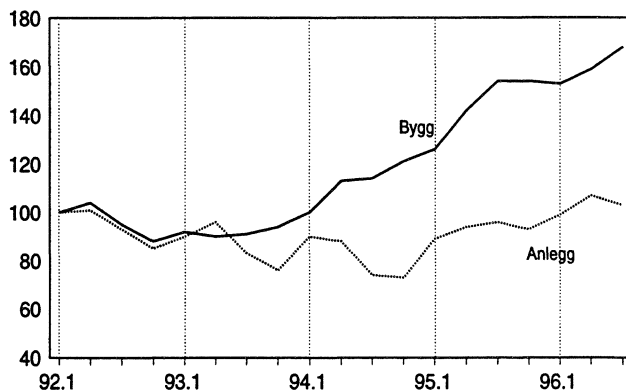

Ordretilgang. Byggevirksomhet

Verdiindeks 1. kvartal 1992 = 100

Boligbygg

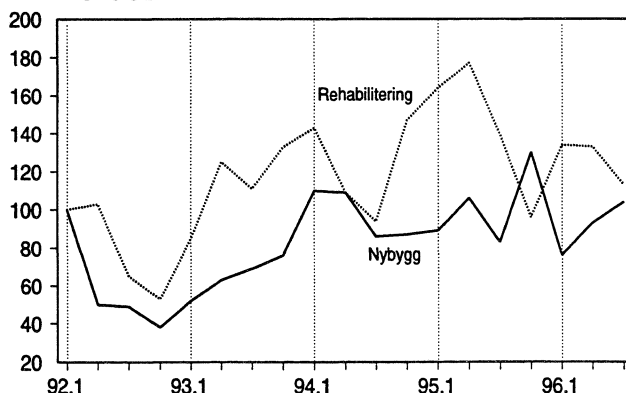

Andre bygg

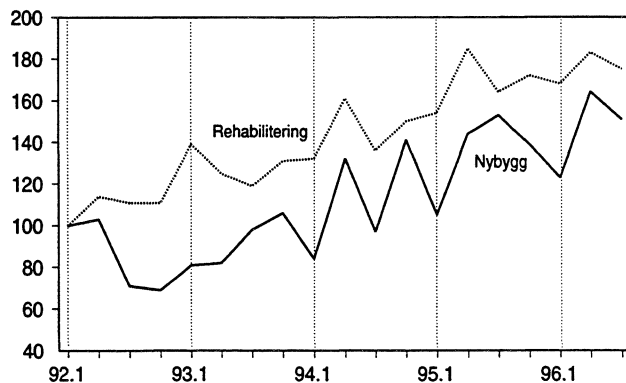

Byggjearealstatistikk, oktober 1996

Igangsett bruksareal opp 9 prosent

Til no i år ligg totalt igangsett bruksareal vel 9 prosent over nivået på same tid i fjor. Dette kjem av ei kraftig auke i igangsett bruksareal til andre bygg enn bustader dei tre siste månadene.

Totalt vart det sett i gang 1 280 100 kvadratmeter bruksareal til andre bygg enn bustader i månadene august - oktober i år. I same periode i fjor var påbegynt bruksareal 869 400 kvadratmeter. Størst igangsetjing desse 3 månadene er det for fritidseigedommar, garasjar for private og anna som ikkje er næring. Desse står for 24 prosent av igangsetjinga. Industri og undervisning står kvar for 14 prosent av det påbegynte arealet.

Stor aktivitet i Sør-Trøndelag

I oktober vart det sett i gang 468 500 kvadratmeter bruksareal til andre bygg enn bustader. Det er 35 prosent meir enn i same månad i fjor. Størst igangsetjing denne månaden har Sør-Trøndelag. Der vart det sett i gang 72 900 kvadratmeter bruksareal til slike bygg. Om lag to tredjedelar av dette arealet er igangsett i samband med bygging av Realfagbygget på Norges teknisknaturvitenskaplige universitet.

Større bustader

Sjølv om det no er ein positiv trend i igangsetjingstalet for bustader, er igangsetjinga i oktober i år lågare enn i oktober i fjor. I år vart det sett i gang 2 127 bustader mot 2 371 i fjor. Størst nedgang er det i Telemark og Sogn og Fjordane. Dei 10 første månadene i år vart det sett i gang 15 038 bustader. Det er 8 prosent færre enn i same periode i fjor. Påbegynt bruksareal i perioden er derimot på same nivå som i fjor. Dette tyder på at bustader bygde til no i år gjennomsnittleg er større enn dei som vart bygde i same perioden i fjor.

Igangsett bruksareal til andre bygg enn bustader, etter brukaren si næring. August - oktober 1996

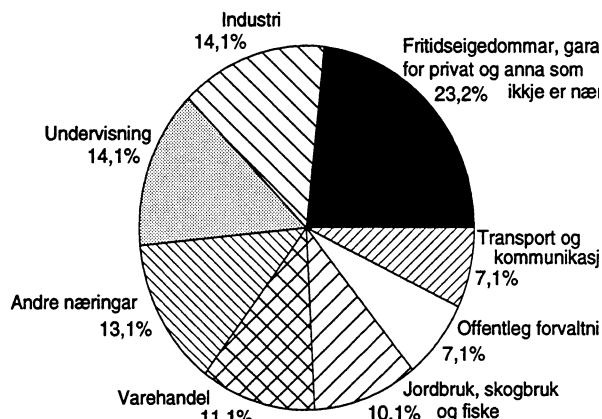

Bergen kommune

Godkjente, igangsette og fullførte bygg i Bergen kommune i september 1996 vart registrerte i GAB-registeret i oktober. Tal for Bergen i juli og oktober er berre delvis registrerte. Vi har fått hovudtala for igangsette bygg direkte frå kommunen. I oktober vart det registrert igangsett 143 bustader, 21 300 kvadratmeter bruksareal til bustader og 21 900 kvadratmeter bruksareal til andre bygg i Bergen. Dess tala er inkluderte i teksten ovanfor og i tabellane over igangsette bygg.

Meir informasjon: John Bjørke, tlf. 62 88 54 30. Ingve Seliusen, tlf. 62 88 55 15. Tabellar s. 8-13.

Bygg sette i gang. Førebels tal

	Oktober		Endring i prosent	Januar-oktober		Endring i prosent
	1995	1996		1995	1996	
Tal på bustader	2 371	2 127	-10,3	16 372	15 038	-8,1
Bruksareal, 1 000 m ²						
I alt	684,9	786,2	14,8	4 891,7	5 346,8	9,3
Bustader	337,1	317,7	-5,8	2 336,9	2 316,7	-0,9
Andre bygg	347,7	468,5	34,7	2 554,7	3 030,0	18,6

byggjarealstatistikk, oktober 1996 (forts.)

Data grunnlag

Byggjarealstatistikken er basert på bygningsregisteret GAB (Grunneigedoms-, Adresse- og Bygningsregisteret). Miljøverndepartementet eier registeret, medan det faglege ansvaret er ivareteke av Statens kartverk. Kommunane registrerer alle nye bygg ved tre tidspunkt; godkjenning av kommunen, byggesetjing og fullføring. Kvar månad vert totale og fylkesvise tal for talet på bustader, bruksareal til bustader og bruksareal til andre bygg publiserte. Kvartals- og årsstatistikken gjev tal på kommunenivå.

Kvalitet på statistikken

Det er eit visst etterslep i registreringane av byggjesaker til GAB-registeret. Undersøkingar av

igangsette bygg i 1993 og 1994 viste eit gjennomsnittleg etterslep på 1,4 månader for bustader og 2,2 månader for bruksareal til andre bygg. For bygg registrerte i oktober var etterslepet gjennomsnittleg 2,1 månader for bustader og 2,9 månader for andre bygg.

På grunn av etterslepet kan månadsstatistikken ligge litt under eller over faktiske tal. For talet på bustader hadde vi i 1994 eit gjennomsnittleg avvik på 10,3 prosent og 15,0 prosent for bruksareal til andre bygg. På årsbasis har det vist seg at registrerte og faktiske tal stemmer godt overeins. I 1994 hadde vi eit avvik på 0,2 prosent for talet på bustader og 3,8 prosent for bruksareal til andre bygg.

Åpne konkurser, bygge- og anleggsvirksomhet. 3. kvartal 1996

Åpne konkurser

Det er en betydelig økning i antall konkurser i bygge- og anleggsvirksomheten i 1. halvår 1996, sank antallet konkurser i 3. kvartal til samme nivå som i fjor. Hittil i år har antall foretakskonkurser i bygge- og anleggsvirksomhet 17 prosent over nivået i fjor. For de fleste andre næringer har det vært nedgang i antall foretakskonkurser. Utviklingen for personlige konkurser i bygge og anlegg er omtrent som for foretakene.

Bygge- og anleggsvirksomhet er det åpnet henholdsvis 209 og 257 foretakskonkurser og personlige konkurser i de tre første kvartal mot 180 og 206 på samme tid i fjor. Oslo, Buskerud, Hordaland og Finnmark hadde størst økning i antall foretakskonkurser i denne perioden. Vel 40 prosent av de åpne konkursene, hvor hovedgjeldsår var oppgitt, rammet foretak eller personlige næringsdrivende som hadde vært etablert mindre enn to år.

For informasjon: Svein Lofsberg, tlf. 22 86 45 26. Se også s. 17.

Brudd i statistikken

Fra og med 1. januar 1994 er SSBs konkurserstatistikk basert på det nye Konkursregisteret i Brønnøysund, mens opplysningene tidligere ble hentet fra Løsøreregisteret. Tallene fra de to registrene er ikke direkte sammenlignbare.

Fra og med 1. januar 1995 gir materialet fra Brønnøysund muligheter til å identifisere personlige konkurser. Disse var tidligere delvis inkludert i gruppen "uoppgitt" næring og delvis var de næringsfordelte. Personlige konkurser omfatter åpne konkurser for personlige næringsdrivende og lønns-takere. I praksis betyr dette at dersom konkursdebitor ikke er registrert i Foretaksregisteret i Brønnøysund, eller dersom den er et enkeltmannsforetak, grupperes den inn under de personlige konkursene. Fra og med 1. januar 1995 oppgis næringsfordelingen på to siffer for personlige konkurser fra Brønnøysund. Endringene fører til at de nærings-fordelte konkursene f.o.m. 1. januar 1995 ikke kan direkte sammenlignes med tidligere perioder.

Produksjonsindeks for bygg og anlegg, 3. kvartal 1996

Økt produksjon av yrkesbygg

Statistisk sentralbyrås produksjonsindeks for bygg og anlegg steg 4 prosent fra 2. til 3. kvartal i år, og ligger nå 2,5 prosent over nivået ett år tidligere. Det er spesielt produksjonen av nye yrkesbygg som har økt denne perioden, hele 11 prosent.

Produksjonen av nye boliger var omtrent uendret fra 3. kvartal i fjor til 3. kvartal i år. Månedlige sesongjusterte tall viser imidlertid at boligbyggingen er på vei opp igjen etter nedgang gjennom hele 1995 og starten av 1996. Fra april til september i år har sesongjustert indeks for nye boligbygg steget nesten 6 prosent.

Rehabilitering

Delindeksen for rehabilitering av bygninger har flatet ut i 1996 etter å ha steget gjennom hele 1995. I 3. kvartal lå denne delindeksen omtrent på samme nivå som for ett år siden. Rehabilitering omfatter utbedring, ombygging, reparasjon og vedlikehold.

Økt anleggsvirksomhet

Delindeksen for anleggsvirksomhet steg 5 prosent fra 2. til 3. kvartal, og ligger nå knapt 3 prosent over nivået for ett år siden. Ordrestatistikken for bygg og anlegg har også vist vekst for anleggsvirksomheten det siste året. Fra 3. kvartal 1995 til 3. kvartal 1996 har anleggsreservene steget 7 prosent.

Ny indeks

Statistisk sentralbyrå publiserer for første gang en egen indeks for produksjonsvolumet i bygge- og anleggsnæringen. Indeksen går tilbake til 1. kvartal 1995.

Det utarbeides flere delindekser for byggevirksomhet. I tillegg til et skille mellom nybygg og rehabilitering av bygg, deles nybyggindeksen igjen inn i boligbygging og bygging av andre typer bygg.

Produksjonsindeksen for bygg og anlegg er en av de nye statistikkene Norge er forpliktet til å utarbeide gjennom EØS-avtalen.

Mer informasjon: Randi Jule, tlf. 62 88 54 64, eller Arild Thomassen, 62 88 54 27, tabeller s. 16.

Produksjonsindeks for bygg og anlegg. Anlegg. 1995=100

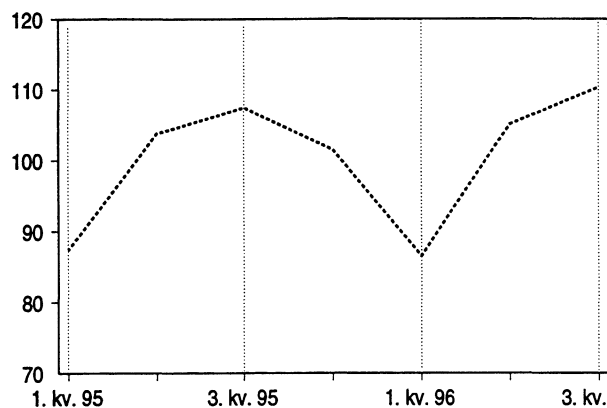

Produksjonsindeks for bygg og anlegg. Nybygg. Boligbygg og andre bygg. Sesongjustert. 1995=100

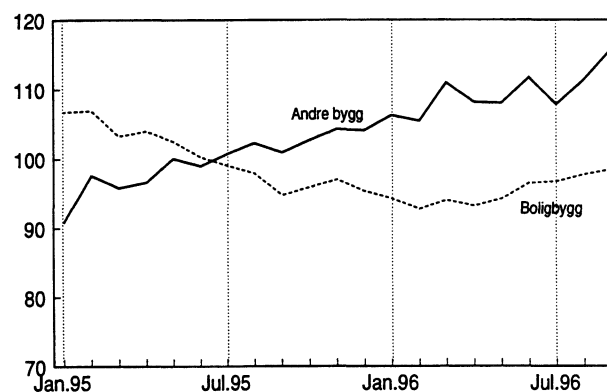

Produksjonsindeks for bygg og anlegg. Nybygg og rehabilitering av bygg. 1995=100

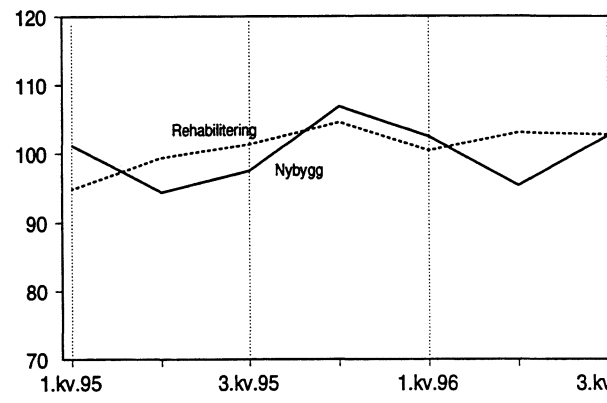

produksjonsindeks for bygg og anlegg (forts.)

statistikken

Indeksen for nybygg utarbeides månedlig, og baserer seg på opplysninger om månedlig igangsatt bruksareal som registreres i Grunneiendoms-, Adresse- og Byggningsregisteret (GAB). Igangsettingstallene omregnes til utførte eller produserte kvadratmeter per måned, og vektet med kvadratmeterpriser for de ulike bygningstypene. Det utarbeides separate delindekser for boliger og for andre typer bygg. Disse delindeksene sesongjusteres.

Indeksene for anleggsvirksomhet og rehabilitering av bygg bygger på opplysninger om sysselsatte i ulike typer

virksomhet fra bedriftene i næringen. Utvalget består av om lag 1 600 enheter, der de 500 største bedriftene totaltelles. Bedriftene i utvalget dekker om lag 55 prosent av omsetningen i næringen. Det hentes også tall fra kommuner og statsetater. Disse delindeksene utarbeides kvartalsvis.

Vektene i beregningen av totalindeksen bygger på estimater for totalt antall sysselsatte i ulike prosjekter i kvartalet. I 3. kvartal 1996 var vekten for nybygg 35 prosent, rehabilitering av bygg 34 prosent og anlegg 31 prosent.

Byggekostnadsindeks, boliger, oktober 1996

Endringer i byggekostnadene

Totalt byggekostnadene for enebolig, rekkehus og boligblokk steg med henholdsvis 0,9, 1,2 og 1,5 prosent i oktober i fjor til oktober i år. Totale materialkostnader gikk i samme periode opp med 0,3 prosent for enebolig, 0,4 prosent for rekkehus og 1,2 prosent for boligblokk.

Delindeksene har elektrikerarbeid størst vekst siste 12 måneder. Totalindeksen for elektrikerarbeid for boligblokk steg med 2,8 prosent, mens enebolig og rekkehus gikk opp med 2,7 prosent. Materialindeksen for elektrikerarbeid gikk opp med 2,3 prosent for alle tre boligtypene i samme periode. Fra september til oktober i år steg de totale byggekostnadene for enebolig, rekkehus og boligblokk med 0,1 prosent. Totale materialkostnader økte med 0,1 prosent for enebolig og rekkehus, mens boligblokk steg med 0,2 prosent i samme periode.

statistikken

Byggekostnadsindeksene måler prisutviklingen til arbeidsfaktorene ved bygging av boliger. Indeksene omfatter også faktorprisindekser eller «input»-prisindekser. Byggekostnadene påvirkes ikke av endret produktivitet eller endringer i byggmesterens, entreprenørens eller installatørens fortjenestemargin. Grunnlaget for beregningen er et utvalg på 180 representantvarer. I oktober hentes en del priser fra andre prisstatistikker som statistisk sentralbyrå produserer. Oppgaver til beregning av indeksene innhentes fra et utvalg på 320 bedrifter. Månedlige beregningene bygger på om lag 3 600 observasjoner. Svarprosenten er normalt på 99 prosent.

For informasjon: Åse Wilhelmsen, tlf. 62 88 54 61, eller Solveig Nygårdseter, 62 88 51 74, tabell s. 18

Byggekostnadsindeks for enebolig.

Konsumprisindeksen. 1990=100

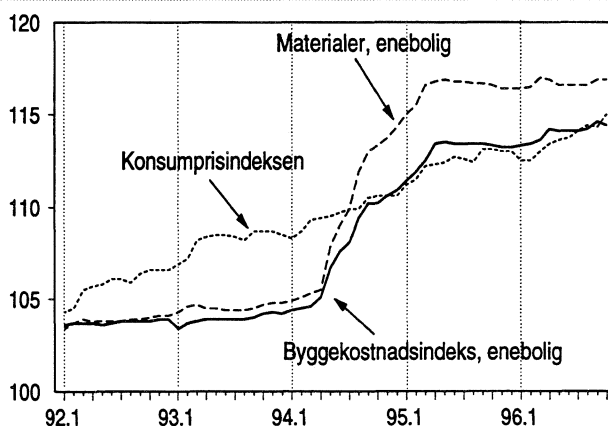

Byggekostnadsindeks. 1978=100

	Oktober 1996	Endring i prosent	
		Sept. 1996- okt. 1996	Okt. 1995- okt. 1996
Enebolig av tre			
Total	246,7	0,1	0,9
Materialer	254,6	0,1	0,3
Elektriker			
Total	371,2	0,0	2,7
Materialer ¹	455,8	0,1	2,3
Rekkehus av tre			
Total	252,4	0,1	1,2
Materialer	262,7	0,1	0,4
Elektrikerarbeid			
Total	372,7	0,0	2,7
Materialer	455,8	0,1	2,3
Boligblokk			
Total	252,5	0,1	1,5
Materialer	264,4	0,2	1,2
Elektrikerarbeid			
Total	365,3	0,0	2,8
Materialer	455,8	0,1	2,3

¹ Materialindeksen for elektrikerarbeid er lik for alle boligtypene.

Tabell 1. Byggevirkosomheten i oktober. Foreløpige tall¹

			Bygg satt i gang		Bygg i arbeid	Bygg fullført	
			Oktober	Januar-oktober	Pr. 31. oktober	Oktober	Januar-oktober
Boliger	Antall	1995	2371	16372	17491	1955	15218
		1996	(2127)2167	(15038)14873	17907	2004	13895
Bruksareal til boliger	1000 m ²	1995	337,1	2336,9	2627,6	279,3	2182,8
		1996	(317,7)325,7	(2316,7)2292,4	2799,2	263,2	1980,4
Andre bygg²							
Bruksareal til annet enn bolig		1995	347,7	2554,7	3283,9	287,8	2087,6
		1996	(468,5)468,9	(3030,0)3009,7	3775,1	328,7	2365,3
Jordbruk, skogbruk		1995	-	-	-	-	-
		1996	43,0	344,4	-	31,3	269,1
Fiske		1995	-	-	-	-	-
		1996	0,4	7,0	-	0,3	8,3
Bergverksdrift og utvinning		1995	-	-	-	-	-
		1996	1,1	24,2	-	0,9	28,3
Industri		1995	-	-	-	-	-
		1996	55,8	442,9	-	44,0	351,7
Kraft- og vannforsyning		1995	-	-	-	-	-
		1996	2,5	16,0	-	2,6	13,4
Bygge- og anleggsvirksomhet		1995	-	-	-	-	-
		1996	4,5	38,9	-	3,1	18,2
Varehandel, rep. av kjøretøy og husholdningsapparater		1995	-	-	-	-	-
		1996	50,1	406,7	-	63,0	346,9
Hotell- og restaurantvirksomhet		1995	-	-	-	-	-
		1996	5,6	41,2	-	4,0	35,2
Transport og kommunikasjon		1995	-	-	-	-	-
		1996	7,6	138,2	-	1,1	19,2
Finansielle tjenesteytinger og forsikring		1995	-	-	-	-	-
		1996	7,9	79,0	-	0,6	22,4
Eiendomsdrift, forretningsmessig tjenesteyting og utleievirksomhet		1995	-	-	-	-	-
		1996	23,9	151,5	-	7,0	192,4
Offentlig forvaltning		1995	-	-	-	-	-
		1996	29,6	159,0	-	25,8	173,3
Undervisning		1995	-	-	-	-	-
		1996	109,9	277,3	-	24,8	136,0
Helse- og sosialtjenester		1995	-	-	-	-	-
		1996	8,0	80,4	-	4,0	54,8
Andre sosiale og personlige tjenester		1995	-	-	-	-	-
		1996	8,4	63,3	-	7,5	51,9
Annen virksomhet		1995	-	-	-	-	-
		1996	1,9	6,3	-	1,2	7,3
Fritidseiendommer (hytter), garasjer for private og annet som ikke er næring		1995	-	-	-	-	-
		1996	108,7	733,4	-	107,5	636,9
Boliger og andre bygg		1995	684,9	4891,7	5911,5	567,2	4270,4
Bruksareal i alt		1996	(786,2)794,6	(5346,8)5302,0	6574,2	591,9	4345,7

¹ Bygg satt i gang og fullført i Bergen kommune i september 1996 ble registrert i GAB-registeret i oktober, og kommer derfor med på statistikken for denne måneden. Tall for Bergen kommune i oktober er bare delvis registrert. Justerte tall vha. informasjon fra Bergen kommune er gitt i parenteser. ² Statistisk sentralbyrå har endret sin standard for næringsgruppering (fra ISIC til NACE). Den nye næringsstandard er tatt i bruk i byggearealstatistikken f.o.m. januar 1996. Dette medfører at bruksareal fordelt etter næring ikke kan sammenlignes med tidligere år. For bygg under arbeid kan det heller ikke oppgis tall for 1996 da disse inneholder bygg med gamle næringskoder.

Tabell 2. Bygg satt i gang i oktober. Fylke. Foreløpige tall

Fylke	Tallet på boliger		Bruksareal til bolig		Bruksareal til annet enn bolig		Bruksareal i alt	
	1995	1996	1995	1996	1995	1996	1995	1996
	1 000 m ²							
alt	2371	2127	337,1	317,7	347,7	468,5	684,9	786,2
Østfold	99	85	14,9	12,7	10,8	8,1	25,7	20,8
Vest-Agder	332	225	47,0	32,2	21,4	46,1	68,3	78,3
Vestfold	163	202	14,5	26,4	44,7	49,7	59,2	76,1
Buskerud	51	58	9,4	8,8	11,5	27,2	20,9	36,0
Oppland	47	65	9,1	10,1	15,5	27,7	24,6	37,8
Oslo	91	114	15,7	16,1	14,9	12,6	30,6	28,8
Østfold	59	63	11,2	12,3	7,9	18,0	19,1	30,3
Telemark	181	46	23,2	5,8	21,9	14,2	45,0	20,0
Vest-Agder	63	55	10,2	8,4	12,2	10,6	22,4	19,0
Vest-Agder	89	168	12,1	22,7	9,5	13,1	21,7	35,8
Telemark	174	122	27,7	23,4	20,8	28,2	48,5	51,6
Oppland	194	272	33,9	41,0	18,1	39,9	52,0	80,9
Østfold	126	30	19,1	5,1	10,9	2,7	29,9	7,8
Vest-Agder	147	124	20,8	18,0	36,9	19,0	57,7	37,0
Vestfold	121	118	12,9	19,4	16,6	72,9	29,4	92,4
Buskerud	65	96	8,9	14,0	16,8	24,2	25,8	38,3
Oppland	162	114	22,3	17,7	36,6	28,3	58,8	46,1
Oslo	126	108	14,5	15,3	8,4	19,3	22,9	34,6
Vest-Agder	81	62	9,7	8,0	12,6	6,7	22,3	14,7

Tabell 3. Bygg satt i gang januar-oktober. Fylke. Foreløpige tall

Fylke	Tallet på boliger		Bruksareal til bolig		Bruksareal til annet enn bolig		Bruksareal i alt	
	1995	1996	1995	1996	1995	1996	1995	1996
	1 000 m ²							
alt	16372	15038	2336,9	2316,7	2554,7	3030,0	4891,7	5346,8
Østfold	550	505	82,6	81,2	90,7	90,1	173,3	171,3
Vest-Agder	2259	1756	318,6	281,0	365,1	299,4	683,6	580,5
Vestfold	1197	830	141,8	110,1	350,5	388,4	492,3	498,6
Buskerud	577	448	76,1	65,1	116,6	126,3	192,7	191,4
Oppland	392	394	64,4	69,9	109,7	128,8	174,1	198,7
Oslo	660	602	102,9	106,6	99,8	100,3	202,7	206,9
Østfold	565	674	89,6	103,5	93,1	135,3	182,8	238,8
Telemark	393	220	61,3	41,7	73,1	76,4	134,3	118,1
Vest-Agder	352	373	55,0	56,6	81,5	87,3	136,5	143,9
Vest-Agder	517	688	81,7	103,1	99,0	174,8	180,8	277,8
Telemark	1699	1638	289,0	277,8	216,3	357,6	505,3	635,5
Oppland	1774	1933	266,0	297,5	175,4	260,5	441,5	557,9
Østfold	500	326	71,2	57,4	83,1	56,9	154,3	114,3
Vest-Agder	1180	1073	163,6	158,1	182,9	166,3	346,5	324,3
Vestfold	1007	1087	126,0	154,3	81,0	180,7	207,0	334,9
Buskerud	498	550	66,0	80,9	93,5	136,7	159,6	217,6
Oppland	1069	944	132,9	137,5	124,2	131,6	257,1	269,1
Oslo	822	669	101,9	90,3	71,1	103,1	173,0	193,5
Vest-Agder	361	328	46,4	44,2	48,0	29,5	94,4	73,7

Tabell 4. Bygg under arbeid pr. 31. oktober. Fylke. Foreløpige tall¹

Fylke	Tallet på boliger		Bruksareal til bolig		Bruksareal til annet enn bolig		Bruksareal i alt	
	1995	1996	1995	1996	1995	1996	1995	1996
	1 000 m ²							
I alt	17491	17907	2627,6	2799,2	3283,9	3775,1	5911,5	6574,2
Østfold	528	572	91,6	98,7	114,5	145,7	206,1	244,4
Akershus	2288	2088	351,9	359,5	513,2	529,0	865,1	888,5
Oslo	1503	1369	169,3	164,6	478,6	456,9	647,9	621,5
Hedmark	638	526	81,8	78,4	83,3	118,3	165,1	196,6
Oppland	568	508	103,3	96,9	171,9	173,4	275,2	270,2
Buskerud	1035	1088	166,7	179,6	188,8	175,3	355,5	354,9
Vestfold	500	671	84,1	105,2	78,9	106,2	163,0	211,4
Telemark	582	592	81,2	82,6	114,7	111,3	195,9	193,9
Aust-Agder	289	335	55,2	61,5	66,9	88,5	122,1	149,9
Vest-Agder	641	824	100,8	129,2	115,4	188,6	216,1	317,8
Rogaland	1611	1599	281,0	287,9	241,2	328,5	522,2	616,4
Hordaland	1632	1887	267,0	297,3	229,2	293,5	496,1	590,8
Sogn og Fjordane	593	562	98,8	101,3	113,0	117,1	211,8	218,4
Møre og Romsdal	1172	1243	182,4	201,4	233,9	241,4	416,3	442,8
Sør-Trøndelag	1097	1360	149,4	190,3	117,4	212,7	266,8	403,0
Nord-Trøndelag	524	572	74,4	82,6	103,3	142,8	177,7	225,4
Nordland	1159	1098	143,4	145,0	169,6	180,6	312,9	325,6
Troms	749	648	96,3	88,6	84,3	95,6	180,6	184,2
Finnmark	382	365	49,0	48,9	65,9	69,7	114,9	118,6

¹ Oppdatering er ikke fullstendig for Bergen kommune.

Tabell 5. Bygg fullført januar-oktober. Fylke. Foreløpige tall¹

Fylke	Tallet på boliger		Bruksareal til bolig		Bruksareal til annet enn bolig		Bruksareal i alt	
	1995	1996	1995	1996	1995	1996	1995	1996
	1 000 m ²							
I alt	15218	13895	2182,8	1980,4	2087,6	2365,3	4270,4	4345,7
Østfold	538	414	74,9	64,6	83,0	57,8	158,0	122,4
Akershus	1561	2048	248,1	275,8	260,7	304,9	508,8	580,7
Oslo	1732	961	201,0	113,4	257,4	370,3	458,3	483,7
Hedmark	472	444	66,0	58,4	115,0	94,7	181,0	153,2
Oppland	386	464	59,0	70,6	74,4	121,2	133,5	191,8
Buskerud	566	513	86,9	82,4	61,3	89,5	148,2	171,9
Vestfold	578	459	89,5	73,9	101,1	99,1	190,7	173,0
Telemark	310	215	53,9	32,5	52,3	73,2	106,1	105,7
Aust-Agder	340	300	50,6	46,4	71,2	67,2	121,8	113,7
Vest-Agder	492	476	71,4	67,8	83,5	97,1	154,9	164,9
Rogaland	1735	1484	293,9	242,3	191,3	243,8	485,2	486,2
Hordaland	1708	1433	259,1	226,6	184,5	151,4	443,6	378,0
Sogn og Fjordane	479	356	65,8	52,1	62,8	48,6	128,6	100,7
Møre og Romsdal	908	899	137,9	127,2	124,7	142,0	262,6	269,2
Sør-Trøndelag	953	832	122,2	112,8	58,0	83,3	180,2	196,1
Nord-Trøndelag	336	524	51,9	76,1	83,4	112,7	135,3	188,8
Nordland	944	1043	114,4	133,7	114,2	104,3	228,6	238,0
Troms	790	708	90,3	86,8	72,5	79,3	162,7	166,1
Finnmark	390	322	45,8	37,0	36,4	24,8	82,2	61,8

¹ Bygg fullført i Bergen kommune i juli og oktober 1996 er bare delvis registrert i GAB-registeret.

Tabell 6. Byggevirksomheten i oktober 1996. Bygg satt i gang. Ujustert, sesongjustert og trend. Foreløpige tall

	Antall boliger			Bruksareal, 1 000 m ²				
	Ujustert	Sesong-justert	Trend	Boliger			Andre bygg ¹	
				Ujustert	Sesong-justert	Trend	Ujustert	Trend
1992								
Januar	1181	1321	1377	138,0	166,3	172,2	149,5	148,3
Februar	1138	1334	1396	142,1	172,7	171,9	137,5	149,5
Mars	1247	1483	1405	152,2	201,8	171,9	139,3	150,6
April	1252	1507	1404	148,2	174,7	172,5	83,0	151,5
Mai	1256	1301	1390	161,9	161,4	173,0	166,3	151,6
Juni	1610	1538	1367	214,2	194,0	172,2	309,0	151,1
Juli	1330	1356	1334	169,7	161,1	169,1	131,4	150,0
August	1533	1334	1296	202,1	170,2	163,4	138,6	148,7
September	1431	1225	1255	191,3	159,4	156,1	147,7	147,4
Oktober	1471	1127	1213	186,7	148,2	149,2	246,2	146,1
November	1118	1057	1176	152,2	137,4	144,1	136,2	145,4
Desember	1033	1113	1146	113,4	133,2	141,9	141,5	145,4
1993								
Januar	1072	1178	1125	124,3	146,8	142,4	170,6	146,0
Februar	967	1176	1116	121,2	152,0	144,3	128,0	147,3
Mars	1011	1206	1119	128,9	172,9	146,9	111,7	149,3
April	915	1081	1134	124,9	145,4	149,8	131,1	151,8
Mai	1093	1145	1159	153,9	154,5	152,9	123,6	154,8
Juni	1126	1079	1192	163,0	151,9	157,1	141,9	158,0
Juli	1393	1458	1232	175,6	169,8	164,0	102,8	161,4
August	1400	1211	1276	198,6	166,3	173,9	189,6	164,6
September	1654	1432	1324	227,6	190,0	184,9	224,4	167,5
Oktober	1684	1313	1376	226,6	183,4	194,9	216,8	169,9
November	2057	1848	1429	259,8	219,4	202,8	244,5	172,2
Desember	1516	1594	1481	194,8	222,8	208,5	184,3	174,8
1994								
Januar	1417	1543	1530	175,1	203,9	212,7	158,3	177,8
Februar	1149	1446	1574	156,0	205,6	216,5	166,2	181,8
Mars	1288	1564	1615	161,8	221,3	221,3	131,6	186,6
April	1422	1665	1654	199,7	229,8	227,6	138,6	192,3
Mai	1680	1768	1693	236,9	239,4	235,1	149,1	198,9
Juni	1810	1725	1731	256,2	239,9	242,8	196,4	206,0
Juli	1622	1731	1767	250,5	249,7	248,5	244,2	213,1
August	2171	1872	1799	310,9	255,4	252,8	266,0	219,2
September	1939	1694	1824	295,3	250,8	256,0	256,9	223,8
Oktober	2279	1804	1840	324,4	263,1	257,9	307,1	226,7
November	2222	1900	1845	312,2	253,0	258,1	242,8	227,8
Desember	1976	2049	1839	261,7	298,9	257,2	227,6	227,2
1995								
Januar	1783	1943	1823	234,9	268,3	255,4	207,9	225,4
Februar	1290	1662	1799	173,2	234,7	252,4	298,7	223,0
Mars	986	1225	1771	143,5	200,4	248,5	157,8	220,2
April	1449	1688	1738	218,0	248,4	243,7	130,9	217,6
Mai	1644	1729	1701	243,0	246,6	238,2	288,4	215,5
Juni	1760	1660	1662	236,9	222,5	232,6	203,8	214,5
Juli	1464	1595	1621	220,9	224,6	227,5	231,4	214,4
August	1892	1613	1581	284,2	231,0	222,5	226,3	215,5
September	1733	1528	1545	245,0	211,1	218,4	224,1	217,7
Oktober	2371	1898	1513	337,1	272,1	216,2	310,7	220,6
November	2074	1729	1488	282,4	223,4	215,2	268,1	224,1
Desember	1275	1312	1471	179,6	205,4	214,4	186,2	227,6
1996								
Januar	1196	1300	1462	184,8	210,1	214,3	264,0	231,0
Februar	1155	1505	1464	169,4	231,1	215,7	263,5	233,9
Mars	969	1222	1474	148,2	210,2	218,3	244,7	236,7
April	1360	1584	1489	195,4	221,5	222,3	143,2	239,4
Mai	1392	1457	1507	208,7	214,7	227,6	198,6	241,8
Juni	1770	1668	1527	273,2	252,1	233,5	221,2	244,1
Juli	1393	1527	1546	228,0	235,5	239,5	194,3	247,1
August	1865	1582	1567	296,1	238,8	245,1	410,1	249,8
September	1815	1611	1585	297,9	257,8	250,9	312,7	251,2
Oktober	2127	1651	1631	317,7	253,4	254,7	425,1	277,6

¹ Tallene er unntatt bygg for jordbruk, skogbruk og fiske.

Tabell 7. Bygg satt i gang i oktober 1996. Bruksareal til annet enn bolig, etter brukerens næring. Fylke. Foreløpige tall¹

Fylke	I alt ²	Jord- bruk, skog- bruk	Fiske	Berg- verks- drift og utvinning	Industri	Kraft- og vann- forsyning	Bygge- og anleggs- virksomhet	Varehandel, rep. av kjøretøy og hus- holdnings- apparater	Hotell- og restaurant- virksomhet	Transport og kom- munika- sjon
I alt	(468531)468864	43001	442	1127	55756	2494	4514	50146	5605	7557
Østfold	8056	-	-	-	649	-	255	-	-	38
Akershus	46066	1878	-	-	2130	-	89	9809	96	513
Oslo	49669	-	-	-	1878	-	-	4180	-	5285
Hedmark	27222	5742	-	-	2824	-	79	9725	-	-
Oppland	27740	1840	-	-	5531	-	579	1085	2219	420
Buskerud	12639	912	158	-	1018	-	809	393	154	-
Vestfold	17972	3782	-	-	3619	253	-	2898	37	377
Telemark	14151	1592	-	-	5203	-	-	198	-	-
Aust-Agder	10593	1979	148	-	46	-	100	230	176	-
Vest-Agder	13132	1236	-	-	1546	-	-	1902	-	-
Rogaland	28223	5643	-	-	3725	32	-	1993	-	-
Hordaland	(39909)40242	2561	-	139	15617	687	-	5844	-	151
Sogn og Fjordane	2671	-	-	-	-	299	112	738	62	-
Møre og Romsdal	19049	2976	-	-	3716	292	758	816	364	-
Sør-Trøndelag . .	72949	538	-	-	3035	-	88	631	82	288
Nord-Trøndelag	24217	9033	-	138	1254	287	196	1348	272	287
Nordland	28311	2898	-	850	2102	453	441	5084	1727	-
Troms	19270	136	136	-	1743	137	-	1069	121	-
Finnmark	6692	255	-	-	120	54	1008	2203	295	198

	Finansiell tjeneste- yting og forsikring	Eiendoms- drift, forretnings- messig tjeneste- yting og utleie- virksomhet	Offentlig for- valtning	Under- visning	Helse- og sosial- tjenester	Andre sosiale og personlige tjenester	Annen virksomhet	Fritids- eiendommer (hytter), garasjer for priv. og annet som ikke er næring
I alt	7870	23944	29566	109885	7986	8383	1856	108732
Østfold	-	66	-	1648	304	-	-	5096
Akershus	-	14244	104	9026	131	360	-	7686
Oslo	6983	2886	17311	4345	1073	-	-	5728
Hedmark	-	-	829	3025	-	328	-	4670
Oppland	-	85	624	3130	-	939	-	11288
Buskerud	153	38	-	-	-	74	-	8930
Vestfold	208	-	118	247	1354	110	-	4969
Telemark	-	423	-	937	365	-	-	5433
Aust-Agder	-	85	-	1524	182	-	-	6123
Vest-Agder	-	337	630	-	-	-	1279	6202
Rogaland	-	2100	2724	3867	-	-	-	8139
Hordaland	-	-	-	7816	907	97	-	6423
Sogn og Fjordane . .	-	-	-	313	-	-	-	1147
Møre og Romsdal . .	526	525	132	4120	-	395	577	3852
Sør-Trøndelag	-	40	5689	58848	-	-	-	3710
Nord-Trøndelag	-	-	439	3954	2346	739	-	3924
Nordland	-	2038	966	5491	496	-	-	5765
Troms	-	1077	-	160	828	5341	-	8522
Finnmark	-	-	-	1434	-	-	-	1125

¹ Igangsatte bygg i Bergen kommune i september 1996 er registrert i GAB-registeret i oktober, og kommer derfor med på statistikken for denne måneden. Tall for oktober er bare delvis registrert for Bergen. Justerte tall vha. informasjon fra Bergen kommune er gitt i parenteser. ² Statistisk sentralbyrå har endret sin standard for næringsgruppering (fra ISIC til NACE). Den nye næringsstandard er tatt i bruk i byggearealstatistikken f.o.m. januar 1996. Dette medfører at bruksareal fordelt etter næring ikke kan sammenlignes med tidligere år.

Tabell 8. Bygg satt i gang i januar-oktober 1996. Bruksareal til annet enn bolig, etter brukerens næring. Fylke. Foreløpige tall¹

Fylke	I alt ²	Jordbruk, skogbruk	Fiske	Bergverksdrift og utvinning	Industri	Kraft- og vannforsyning	Bygge- og anleggsvirksomhet	Varehandel, rep. av kjøretøy og husholdningsapparater	Hotell- og restaurantvirksomhet	Transport og kommunikasjon
I alt (3030025)	3009653	344411	7014	24238	442892	15995	38870	406728	41179	138240
Østfold	90131	15429	-	615	7996	319	255	24168	40	291
Akershus	299429	19828	-	-	37158	489	1251	32716	1017	79999
Oslo	388439	-	-	-	62183	-	2037	19259	291	5869
Hedmark	126279	35893	-	230	11089	915	1270	16165	42	1389
Oppland	128769	16675	-	173	18262	550	851	10112	6079	3262
Buskerud	100276	8672	189	494	21395	742	1689	12866	2367	55
Vestfold	135311	34067	-	405	25287	982	250	13661	1106	458
Telemark	76415	9561	505	400	16021	1241	333	2335	1058	4373
Aust-Agder	87336	7649	148	-	3916	-	542	5886	434	41
Vest-Agder	174783	10776	37	1959	42412	954	737	20547	8010	53
Rogaland	357637	56652	1000	6356	52438	1544	4441	101327	1071	3229
Hordaland (260481)	240109	20662	1323	5177	44402	687	1383	41175	964	1152
Sogn og Fjordane	56927	9699	-	-	7617	503	2891	4786	2722	603
Møre og Romsdal	166258	20775	1775	3647	43179	1339	6159	19713	4037	1103
Sør-Trøndelag	180675	15612	-	1380	20994	621	680	25237	1552	1204
Nord-Trøndelag	136652	43575	481	138	10054	3283	613	11578	1228	23477
Nordland	131590	12872	93	2866	7661	1327	7215	15918	6865	2137
Troms	103125	4970	331	38	6665	445	3079	24911	1159	9347
Finnmark	29512	1044	1132	360	4163	54	3194	4368	1137	198

	Finansiell tjenesteyting og forsikring	Eiendomsdrift, forretningsmessig tjenesteyting og utleievirksomhet	Offentlig forvaltning	Undervisning	Helse- og sosialtjenester	Andre sosiale og personlige tjenester	Annen virksomhet	Fritidseiendommer (hytter), garasjer for privat og annet som ikke er næring
I alt	78951	151482	159008	277310	80362	63342	6268	733363
Østfold	56	98	3861	9429	1474	216	-	25884
Akershus	6379	40553	3635	25998	2992	1494	745	45175
Oslo	65071	47552	58345	30450	24881	6688	-	65813
Hedmark	-	1451	5311	8083	80	426	136	43799
Oppland	-	2803	1424	8474	3797	1513	216	54578
Buskerud	153	1934	6505	4319	1009	1146	-	36741
Vestfold	427	5100	7714	5782	4645	3571	1073	30783
Telemark	797	2761	4350	4165	596	615	260	27044
Aust-Agder	-	3920	3059	3925	2167	23170	-	32479
Vest-Agder	45	7623	11467	6765	2110	1170	1279	58839
Rogaland	-	17280	14209	31633	7402	841	855	57359
Hordaland	1521	4146	6782	20936	9207	6322	32	74238
Sogn og Fjordane	390	1042	6679	3900	601	228	-	15266
Møre og Romsdal	604	1216	1993	19385	7427	885	1252	31769
Sør-Trøndelag	242	3095	7820	67043	3155	460	-	31580
Nord-Trøndelag	-	2723	2229	5709	2518	879	-	28167
Nordland	461	3889	10988	13312	2305	5802	-	37879
Troms	2192	3390	2077	6568	3996	7916	148	25893
Finnmark	613	906	560	1434	-	-	272	10077

¹ Igangsatte bygg i juli og oktober 1996 i Bergen kommune er bare delvis registrert i GAB-registeret. Justerte tall vha. informasjon fra Bergen kommune er gitt i parenteser. ² Statistisk sentralbyrå har endret sin standard for næringsgruppering (fra ISIC til NACE). Den nye næringsstandard er tatt i bruk i byggearealstatistikken f.o.m. januar 1996. Dette medfører at bruksareal fordelt etter næring ikke kan sammenlignes med tidligere år.

Tabell 9. Ordretilgang. Verdiindeks etter prosjektgruppe. 1. kvartal 1992 = 100

Prosjekt	1994				1995				1996			Prosent endring	
	1. kv.	2. kv.	3. kv.	4. kv.	1. kv.	2. kv.	3. kv.	4. kv.	1. kv.	2. kv.	3. kv.	Fra samme kvartal året før	Fra foreg. kvartal
I alt	87	109	85	110	108	124	130	115	109	133	125	-4	-6
Bygg	101	128	100	131	113	144	139	139	122	150	145	4	-3
Boligbygg	117	109	88	99	106	122	96	119	90	104	110	15	6
Nybygg	110	109	86	87	89	106	83	130	76	93	104	25	12
Rehabilitering ¹	143	109	94	147	164	177	139	96	134	133	113	-19	-15
Andre bygg	94	138	105	144	115	153	155	147	133	169	156	1	-8
Nybygg	84	132	97	141	105	144	153	139	123	164	151	-1	-8
Rehabilitering ¹	132	161	136	150	154	185	164	172	168	183	175	7	-4
Anlegg	71	87	68	85	102	101	118	87	92	111	98	-17	-12

¹ Rehabilitering omfatter utbedring, ombygging, reparasjon og vedlikehold.

Tabell 10. Ordreservert. Verdiindeks etter prosjektgruppe. 1. kvartal 1992 = 100

Prosjekt	1994				1995				1996			Prosent endring	
	1. kv.	2. kv.	3. kv.	4. kv.	1. kv.	2. kv.	3. kv.	4. kv.	1. kv.	2. kv.	3. kv.	Fra samme kvartal året før	Fra foreg. kvartal
I alt	95	101	93	96	106	117	124	121	124	134	134	8	0
Bygg	100	113	114	121	126	142	154	154	153	159	168	9	4
Boligbygg	104	114	116	115	123	128	124	129	129	125	139	12	11
Nybygg	94	107	110	106	109	109	102	118	114	113	131	28	16
Rehabilitering ¹	154	156	151	162	189	219	228	185	203	179	171	-25	-4
Andre bygg	99	114	114	126	129	150	169	166	165	178	183	8	3
Nybygg	95	108	111	125	125	146	172	166	166	179	181	5	1
Rehabilitering ¹	114	136	123	122	138	164	153	161	156	164	187	22	14
Anlegg	90	88	74	73	89	94	96	93	99	r107	103	7	-4

¹ Rehabilitering omfatter utbedring, ombygging, reparasjon og vedlikehold.

Tabell 11. Ordresreserve. Verdiindeks etter prosjektgruppe og distrikt. 1. kvartal 1992 = 100

Prosjekt	Prosjekt	1994				1995				1996			Prosent endring fra foregående kvartal
		1. kv.	2. kv.	3. kv.	4. kv.	1. kv.	2. kv.	3. kv.	4. kv.	1. kv.	2. kv.	3. kv.	
Oslo, Akershus og Østfold	I alt	98	121	118	134	154	172	195	186	182	187	207	11
	Bygg	115	138	141	167	162	186	210	206	204	206	241	17
	Anlegg	79	101	92	98	143	154	176	162	157	166	170	2
Hedmark og Oppland	I alt	32	32	33	30	35	47	51	49	49	56	55	-2
	Bygg	29	29	34	31	35	37	48	46	39	46	46	0
	Anlegg	44	45	29	25	36	85	62	62	86	93	87	-6
Telemark, Vestfold og Buskerud	I alt	144	117	127	114	144	168	151	134	151	148	131	-11
	Bygg	134	110	121	115	165	169	170	161	173	176	163	-7
	Anlegg	157	126	135	111	121	170	132	104	130	113	99	-12
Aust- og Vest-Agder	I alt	88	85	66	56	62	70	75	71	70	95	87	-8
	Bygg	133	128	96	101	108	174	189	196	188	243	216	-11
	Anlegg	70	69	54	38	43	29	29	22	27	42	39	-7
Rogaland	I alt	104	108	96	95	96	97	97	129	128	129	120	-7
	Bygg	194	184	211	204	194	211	225	341	314	330	308	-7
	Anlegg	75	90	56	56	64	59	51	56	66	61	57	-7
Hordaland og Sogn og Fjordane	I alt	117	102	96	77	78	75	68	87	104	103	97	-6
	Bygg	124	125	131	118	117	126	133	119	164	149	128	-14
	Anlegg	115	93	84	64	66	58	47	76	87	90	90	0
Møre og Romsdal og Sør- og Nord-Trøndelag	I alt	92	r84	r65	r86	98	98	95	90	86	105	101	-4
	Bygg	74	r87	r76	r87	107	118	114	113	108	120	123	2
	Anlegg	114	r80	r49	r83	82	71	67	57	56	85	72	-15
Nordland, Troms og Finnmark	I alt	r86	r104	r90	r84	81	90	90	78	89	131	95	-27
	Bygg	r139	r221	r209	r182	170	179	178	164	154	168	174	4
	Anlegg	r67	r63	r46	r47	47	58	57	46	64	r74	66	-11

Tabell 12. Ordresreserve etter varighet. Prosjektgruppe og distrikt. Prosent. 3. kvartal 1996

	I alt		Bygg		Anlegg	
	Ventes utført innen 12 md.	Ventes utført etter 12 md.	Ventes utført innen 12 md.	Ventes utført etter 12 md.	Ventes utført innen 12 md.	Ventes utført etter 12 mnd.
Hele landet	85	15	91	9	76	24
Oslo, Akershus og Østfold	81	19	87	13	73	27
Hedmark og Oppland	92	8	96	4	81	19
Telemark, Vestfold og Buskerud	94	6	99	1	84	16
Aust- og Vest-Agder	94	6	96	4	90	10
Rogaland	89	11	94	6	80	20
Hordaland og Sogn og Fjordane	83	17	96	4	77	23
Møre og Romsdal og Sør- og Nord-Trøndelag	92	8	94	6	88	12
Nordland, Troms og Finnmark	81	19	98	2	69	31

Produksjonsindeks

Tabell 13. Produksjonsindeks for bygg og anlegg. 1995=100

	I alt	Bygg i alt	Nybygg		Rehabilitering av bygg	Anlegg
			I alt	Boliger		
1995						
1. kvartal	95,3	98,1	101,2	104,4	97,0	87,4
2. kvartal	99,4	96,8	94,4	94,0	94,3	103,8
3. kvartal	102,4	99,4	97,5	96,3	98,1	107,4
4. kvartal	105,0	105,6	106,8	105,1	108,1	101,5
1996						
1. kvartal	97,5	101,4	102,4	93,8	111,6	86,5
2. kvartal	101,0	99,3	95,4	86,9	104,4	105,1
3. kvartal	105,0	102,7	102,6	97,0	108,4	110,3

Tabell 14. Produksjonsindeks for bygg og anlegg. Nybygg. Ujustert og sesongjustert. 1995=100

	Nybygg i alt		Nye boligbygg		Andre nye bygg	
	Ujustert	Sesong- justert	Ujustert	Sesong- justert	Ujustert	Sesong- justert
1995						
Januar	103,6	99,1	111,3	106,7	94,4	90,8
Februar	102,9	102,8	104,9	106,9	100,0	97,6
Mars	97,4	100,5	97,2	103,2	97,0	95,8
April	93,3	100,9	93,9	104,0	92,1	96,6
Mai	95,0	101,5	93,9	102,5	95,6	100,1
Juni	94,9	99,8	94,3	100,3	95,1	98,9
Juli	95,1	100,3	93,5	99,0	96,3	100,7
August	98,0	100,2	97,2	97,9	98,4	102,2
September	99,3	97,4	98,4	94,7	99,6	100,9
Oktober	105,6	99,1	104,8	95,9	105,8	102,7
November	109,0	100,2	107,4	97,0	110,1	104,3
Desember	106,0	100,1	103,3	95,3	108,4	104,1
1996						
Januar	105,4	100,0	99,1	94,3	111,8	106,2
Februar	102,8	99,1	94,2	92,7	111,9	105,4
Mars	99,2	103,1	88,1	94,0	111,1	111,0
April	94,5	100,6	85,1	93,2	104,5	108,1
Mai	94,3	101,5	85,8	94,2	103,4	108,0
Juni	97,4	103,8	89,8	96,5	105,4	111,7
Juli	97,5	102,8	91,6	96,7	103,5	107,8
August	102,7	104,3	97,5	97,8	107,9	111,4
September	108,0	106,3	102,1	98,4	114,0	115,8

Tabell 15. Åpnede konkurser i bygge- og anleggsvirksomhet. Antall foretak etter kvartal og fylke. 1.-3. kvartal 1995 og 1996

Fylke	1.- 3. kvartal 1995						1.-3. kvartal 1996			
	I alt	1.-3. kv.	1. kv.	2. kv.	3. kv.	4. kv.	1.-3. kv.	1. kv.	2. kv.	3. kv.
I alt.....	248	180	72	49	59	68	210	87	70	53
Østfold	17	13	5	5	3	4	12	1	6	5
Akershus.....	34	24	8	6	10	10	22	9	6	7
Oslo	39	34	16	9	9	5	45	26	11	8
Hedmark	6	4	1	1	2	2	6	2	3	1
Oppland	8	6	3	1	2	2	9	1	3	5
Buskerud.....	19	12	2	4	6	7	16	7	5	4
Vestfold.....	10	9	5	2	2	1	11	5	3	3
Telemark.....	3	2	-	2	-	1	6	1	5	-
Aust-Agder.....	3	1	-	-	-	2	2	2	-	-
Vest-Agder.....	1	1	-	-	1	-	1	-	-	1
Rogaland	18	13	5	4	4	5	15	7	5	3
Hordaland	30	19	5	6	8	11	26	10	11	5
Sogn og Fjordane	4	2	-	1	1	2	3	-	1	2
Møre og Romsdal	7	5	1	-	4	2	3	1	-	2
Sør-Trøndelag	20	14	12	2	-	6	9	5	1	3
Nord-Trøndelag	5	3	2	-	1	2	6	3	2	1
Nordland	8	7	1	2	4	1	6	1	5	-
Troms.....	13	10	5	3	2	3	4	-	2	2
Finnmark.....	3	1	-	1	-	2	8	6	1	1

Tabell 16. Personlige konkurser i bygge- og anleggsvirksomhet, etter kvartal og fylke. 1.- 3. kvartal 1995 og 1996

Fylke	1.- 3. kvartal 1995						1.-3. kvartal 1996			
	I alt	1.-3. kv.	1. kv.	2. kv.	3. kv.	4. kv.	1.-3. kv.	1. kv.	2. kv.	3. kv.
I alt.....	260	206	73	74	59	54	257	100	95	62
Østfold	16	14	4	8	2	2	20	9	5	6
Akershus.....	38	34	8	14	12	4	40	13	17	10
Oslo	35	26	7	12	7	9	39	19	15	5
Hedmark	11	6	2	1	3	5	12	4	3	5
Oppland	8	6	3	2	1	2	10	4	5	1
Buskerud.....	26	20	6	3	11	6	13	2	6	5
Vestfold.....	13	11	3	6	2	2	7	1	3	3
Telemark.....	8	3	-	3	-	5	10	3	5	2
Aust-Agder.....	3	3	3	-	-	-	2	-	2	-
Vest-Agder.....	3	2	1	-	1	1	-	-	-	-
Rogaland	17	11	6	3	2	6	15	4	6	5
Hordaland	12	10	4	3	3	2	16	4	7	5
Sogn og Fjordane	7	6	4	2	-	1	1	1	-	-
Møre og Romsdal	14	9	3	3	3	5	11	6	3	2
Sør-Trøndelag	16	14	6	6	2	2	16	9	4	3
Nord-Trøndelag	5	4	3	1	-	1	8	2	4	2
Nordland	8	7	2	3	2	1	20	10	5	5
Troms.....	13	13	5	1	7	-	15	8	4	3
Finnmark.....	7	7	3	3	1	-	2	1	1	-

Tabell 17. Byggekostnadsindeks for boliger. 1978=100

	Vekt	1995 Okt	Nov	Des	1996 Jan	Feb	Mar	Apr	Mai	Jun	Jul	Aug	Sep	Ok
Enebolig av tre														
A - Total (A=B+C)	100,0	244,4	244,2	244,2	244,4	244,5	245,1	246,4	246,1	246,1	246,1	246,3	246,5	246,5
Materialer	100,0	253,9	253,5	253,5	253,5	253,7	254,7	254,4	253,9	253,8	253,8	253,9	254,4	254,4
B - Stein-, jord- og sementarbeid i alt.	25,5	228,8	228,8	228,8	229,4	230,4	231,5	233,4	233,6	233,7	233,6	233,7	233,8	233,8
Materialer	19,4	236,3	236,2	236,3	236,3	238,2	240,7	241,0	241,3	241,5	241,2	241,6	241,8	241,8
C - Byggearbeid, unntatt stein-, jord- og sementarbeid i alt	74,5	249,7	249,4	249,3	249,3	249,2	249,6	250,7	250,2	250,1	250,1	250,3	250,6	250,6
Materialer	80,6	257,5	257,1	256,9	257,0	256,8	257,3	256,8	256,2	256,0	256,1	256,2	256,6	256,6
C1 - Tømring og snekring i alt	52,3	239,1	238,6	238,5	238,3	238,0	238,2	238,9	238,2	238,2	238,1	238,2	238,6	238,6
Materialer	60,3	241,5	240,8	240,6	240,4	240,0	240,2	239,5	238,6	238,6	238,5	238,6	239,1	239,1
C2 - Maling, tapetsering og legging av gulvbelegg i alt	7,1	231,5	232,1	232,2	231,9	231,8	232,1	233,9	233,9	233,9	233,8	233,9	234,2	234,2
Materialer	5,8	236,7	237,9	238,1	237,6	237,4	238,0	237,7	237,7	237,6	237,5	237,7	238,3	238,3
C3 - Rørleggerarbeid i alt.	7,4	291,7	291,8	291,8	292,3	292,5	295,4	297,0	297,0	297,0	297,0	297,0	297,1	297,1
Materialer	8,0	315,0	315,0	315,1	315,8	316,2	320,7	320,9	320,9	320,8	320,8	321,0	321,0	321,0
C4 - Elektrikerarbeid i alt	4,9	361,4	361,6	362,0	365,6	366,1	365,7	368,6	368,4	367,4	368,8	370,9	371,1	371,1
Materialer	4,5	445,5	446,0	446,8	454,1	455,1	454,2	455,3	454,8	452,9	455,8	455,0	455,5	455,5
Rekkehus av tre														
A - Total (A=B+C)	100,0	249,5	249,3	249,3	249,9	249,9	250,3	252,0	251,8	251,8	251,8	251,9	252,2	252,2
Materialer	100,0	261,7	261,4	261,3	261,6	261,5	262,3	262,2	261,8	261,8	261,7	261,9	262,4	262,4
B - Stein-, jord- og sementarbeid i alt.	29,9	238,3	238,1	238,1	239,7	239,7	240,3	242,0	242,1	242,2	242,2	242,2	242,3	242,3
Materialer	19,0	240,3	239,8	239,7	239,9	239,8	241,7	241,8	241,7	242,0	241,8	242,2	242,4	242,4
C - Byggearbeid, unntatt stein-, jord- og sementarbeid i alt	70,1	253,8	253,6	253,6	253,7	253,7	254,0	255,7	255,4	255,4	255,4	255,6	255,9	255,9
Materialer	81,0	266,5	266,3	266,2	266,4	266,4	266,9	266,7	266,2	266,2	266,2	266,3	266,9	266,9
C1 - Tømring og snekring i alt	49,9	238,9	238,7	238,5	238,4	238,3	238,5	239,8	239,5	239,5	239,4	239,5	239,9	239,9
Materialer	59,8	242,1	241,7	241,5	241,3	241,2	241,4	241,0	240,4	240,5	240,3	240,4	241,1	241,1
C2 - Maling, tapetsering og legging av gulvbelegg i alt	6,3	240,5	240,9	240,9	240,6	240,5	240,8	243,2	243,2	243,2	243,2	243,2	243,4	243,4
Materialer	4,7	257,7	258,7	258,8	258,1	257,8	258,4	258,1	258,1	258,0	257,9	257,9	258,6	258,6
C3 - Rørleggerarbeid i alt.	5,7	306,7	306,8	306,8	307,3	307,6	310,7	312,3	312,2	312,2	312,2	312,3	312,3	312,3
Materialer	7,8	335,9	335,9	336,0	336,7	337,2	341,9	342,2	342,1	342,1	342,1	342,2	342,3	342,3
C4 - Elektrikerarbeid i alt	5,6	362,9	363,1	363,5	367,1	367,6	367,2	370,1	369,9	368,9	370,4	372,4	372,6	372,6
Materialer	6,3	445,5	446,0	446,8	454,1	455,1	454,2	455,3	454,8	452,9	455,8	455,0	455,5	455,5
Boligblokk														
A - Total (A=B+C)	100,0	248,8	248,8	248,8	249,3	249,4	250,1	252,0	251,9	251,9	251,9	252,1	252,3	252,3
Materialer	100,0	261,3	261,4	261,4	261,8	262,0	263,3	263,5	263,2	263,3	263,2	263,5	264,0	264,0
B - Stein-, jord- og sementarbeid i alt.	44,6	237,7	237,9	237,9	238,7	238,9	239,7	241,6	241,5	241,6	241,5	241,7	241,9	241,9
Materialer	33,2	234,3	234,6	234,7	235,0	235,3	237,7	238,0	237,6	238,0	237,5	238,3	238,7	238,7
C - Byggearbeid, unntatt stein-, jord- og sementarbeid i alt	55,4	258,2	258,2	258,1	258,4	258,5	258,8	260,9	260,7	260,7	260,7	261,0	261,3	261,3
Materialer	66,8	275,4	275,3	275,3	275,8	275,9	276,6	276,8	276,5	276,4	276,5	276,6	277,0	277,0
C1 - Tømring og snekring i alt	30,3	239,9	239,7	239,6	239,5	239,5	239,6	241,2	241,0	241,1	240,9	241,1	241,4	241,4
Materialer	38,4	243,2	242,9	242,7	242,5	242,5	242,7	242,6	242,2	242,3	242,0	242,3	242,8	242,8
C2 - Maling, tapetsering og legging av gulvbelegg i alt	6,0	238,4	238,8	238,9	238,6	238,4	238,8	241,2	241,2	241,2	241,2	241,1	241,4	241,4
Materialer	5,0	253,6	254,7	254,9	254,1	253,7	254,6	254,3	254,2	254,2	254,2	254,1	254,8	254,8
C3 - Rørleggerarbeid i alt.	6,2	304,1	304,2	304,2	304,7	304,9	308,0	309,7	309,6	309,6	309,6	309,7	309,7	309,7
Materialer	9,2	336,2	336,3	336,3	337,1	337,5	342,3	342,6	342,5	342,5	342,5	342,7	342,7	342,7
C4 - Elektrikerarbeid i alt	6,7	355,3	355,6	355,9	358,9	359,4	359,0	362,3	362,1	361,3	362,5	365,0	365,2	365,2
Materialer	7,4	445,5	446,0	446,8	454,1	455,1	454,2	455,3	454,8	452,9	455,8	455,0	455,5	455,5

A-BLAD

Returadresse:
Statistisk sentralbyrå
Postboks 8131 Dep.
0033 Oslo

Publikasjonen kan bestilles fra:

Statistisk sentralbyrå
Salg- og abonnementservice
Postboks 8131 Dep.
N-0033 Oslo

Telefon: 22 00 44 80
Telefaks: 22 86 49 76



Statistisk sentralbyrå
Statistics Norway