

# 10/96

## Byggjearealstatistikk, august 1996

### Stor igangsetjing av yrkesbygg

Nytt parkeringshus på hovudflyplassen på Gardermoen medverkar til spesielt høgt igangsetjingstal for andre bygg enn bustader i august.

**Side 3**

## Prisindeks for bruktbolig, 2. kvartal 1996

### Prisene opp vel 4 prosent

Prisindeksen for bruktbolig steg med 4,3 prosent fra 1. til 2. kvartal i år, og ligger nå om lag 40 prosent over bunnivået i 1. kvartal 1993.

**Side 4**

## Prisindeks for nye eneboliger, 2. kvartal 1996

### Stabile priser i 2. kvartal

Etter en kraftig prisøkning i 1. kvartal 1996 viser sesongjusterte tall ingen endring i prisen på nye eneboliger fra 1. til 2. kvartal i år.

**Side 5**

## Åpnede konkurser, BA-næringen, 2. kv. 1996

### Sterk økning i antall konkurser

Etter en nedgang i antall konkurser siden 1993, viser tallene for 1. og 2. kvartal i år en betydelig økning sammenlignet med samme periode året før.

**Side 6**

Bustader igangsett, sesongjusterte og trend

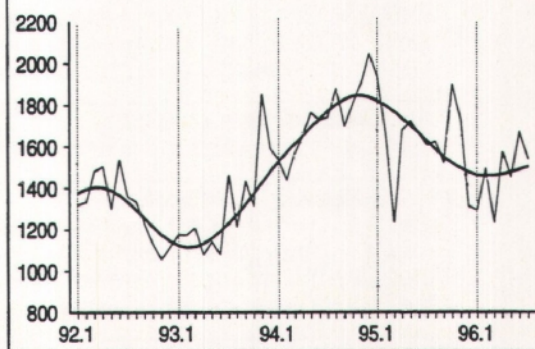

Bruksareal til andre bygg enn bustader igangsett<sup>1</sup>, 1 000 m<sup>2</sup>. Ujustert og trend

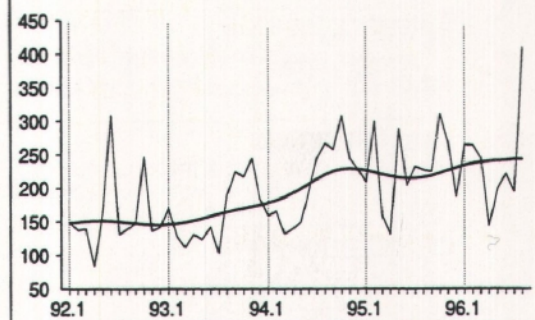

<sup>1</sup> Med unntak av bygg for jordbruk, skogbruk og fiske.

Prisindeks for bruktbolig i alt. 1991=100

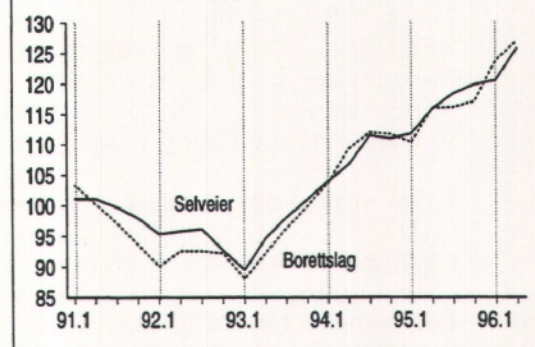

istisk sentralbyrå ber  
å bli oppgitt som  
e når oppgaver fra  
te heftet blir gjengitt.

---

# Innhold

---

## Tekst

Byggearealstatistikk, august 1996

Prisindeks for bruktbolig, 2. kvartal 1996

Prisindeks for nye eneboliger, 2. kvartal 1996

Åpnede konkurser, bygge- og anleggsvirksomhet, 2. kvartal 1996

Lønnsstatistikk, bygge- og anleggsvirksomhet, 2. kvartal 1996

Byggekostnadsindeks, boliger, august 1996

Eiendomsomsetning, 2. kvartal 1996

## Tabeller

### Byggearealstatistikk

Tabell 1.	Byggevirksomheten i august. Foreløpige tall .....	1
Tabell 2.	Bygg satt i gang i august. Fylke. Foreløpige tall .....	1
Tabell 3.	Bygg satt i gang i januar-august. Fylke. Foreløpige tall .....	1
Tabell 4.	Bygg fullført i januar-august. Fylke. Foreløpige tall .....	1
Tabell 5.	Bygg under arbeid pr. 31. august. Fylke. Foreløpige tall .....	1
Tabell 6.	Byggevirksomheten i august 1996. Bygg satt i gang. Ujustert, sesongjustert og trend. Foreløpige tall .....	1
Tabell 7.	Bygg satt i gang i august 1996. Bruksareal til annet enn bolig, etter brukerens næring. Fylke. Foreløpige tall. ....	1
Tabell 8.	Bygg satt i gang i januar-august 1996. Bruksareal til annet enn bolig, etter brukerens næring. Fylke. Foreløpige tall .....	1

### Prisindeks for nye eneboliger

Tabell 9.	Prisindeks for nye eneboliger .....	1
-----------	-------------------------------------	---

### Prisindeks for bruktbolig

Tabell 10.	Prisindeks for bruktbolig. Selveier .....	1
Tabell 11.	Prisindeks for bruktbolig. Borettslag .....	1
Tabell 12.	Boligeiendommer med bygning, omsatt i fritt salg, etter prissoner .....	1
Tabell 13.	Gjennomsnittlig kvadratmeterpris. Fylke/storby. Selveier .....	1

### Eiendomsomsetning

Tabell 14.	Tinglyst omsetning av fast eiendom. 1. halvår .....	2
Tabell 15.	Tinglyst omsetning av fast eiendom, etter type eiendom. 1. halvår .....	2
Tabell 16.	Tinglyst omsetning av fast eiendom etter omsetningsmåte og type eiendom. 1. halvår 1996 .....	2
Tabell 17.	Fritidseiendommer med bygning, omsatt i fritt salg, etter kjøpesum .....	2
Tabell 18.	Boligeiendommer med bygning, omsatt i fritt salg, etter boligtype .....	2
Tabell 19.	Boligeiendommer med bygning, omsatt i fritt salg, etter kjøpesum .....	2

### Åpnede konkurser

Tabell 20.	Åpnede konkurser i bygge- og anleggsvirksomhet. Antall foretak etter kvartal og fylke .....	2
Tabell 21.	Personlige konkurser i bygge- og anleggsvirksomhet, etter kvartal og fylke .....	2

### Lønnsstatistikk

Tabell 22.	Gjennomsnittlig timefortjeneste for voksne mannlige arbeidere i bygge- og anleggsbedrifter tilsluttet Næringslivets Hovedorganisasjon. ....	2
------------	---	---

### Byggekostnadsindeks

Tabell 23.	Byggekostnadsindeks for boliger. ....	2
------------	---------------------------------------	---

---

## Bygginfo

Månedlig statistikk for bygge- og anleggsnæringen fra Statistisk sentralbyrå.

**Redaktør:** Arild Thomassen, tlf. 62 88 54 27.

**Redigering, grafikk og tabeller:** Liv Håkenstuen, Mette Fossheim.

**Priser:** Pr. år kr 370,00. Enkeltnr. kr 35,00.

**Forespørsel om abonnement** rettes til:

Statistisk sentralbyrå, Salg- og abonnementservice,  
Postboks 8131 Dep, 0033 Oslo, tlf. 22 86 49 64,  
Faks: 22 86 49 76.

**ISSN: 0804 1334**

## Neste nummer

utkommer i begynnelsen av november med bl.a.:

- Byggearealstatistikk, september 1996
- Arbeidskraftundersøkelsen, BA-næringen, 2. kvartal 1996
- Byggekostnadsindeks, boliger, september 1996
- Byggekostnadsindeks, anlegg, 2. kvartal 1996

# Byggjearealstatistikk, august 1996

## lytt parkeringshus på Gardermoen

august vart det sett i gang 447 500 kvadratmeter bruksareal til andre bygg enn bustader. Det er det øgste igangsetjingstalet for slike bygg sidan november 988. Samanlikna med august i fjor er auken på 65 prosent.

kershus står for knapt ein fjerdedel av det påbegynte ruksarealet til andre bygg i august. Igjen gjer utbygg- iga på Gardermoen stort utslag i igangsetjingstala for ette fylket. Om lag 78 600 kvadratmeter bruksareal er åbegynt i tilknytning til bygging av parkeringshus til den ye hovedflyplassen. For dei åtte første månadene er det ett i gang i alt 2 197 500 kvadratmeter bruksareal til andre bygg enn bustader, mot 1 956 600 kvadratmeter å same tid i fjor. Størst igangsetjing i denne perioden ar Oslo, Akershus og Rogaland.

## 5 028 nye bustader i sommar

et vart sett i gang 1 865 bustader i august. Totalt for ommarmånadene juni, juli og august var igangsetjings- alet 5 028. Begge desse tala ligg om lag på same nivå om i fjor. Størst endring i talet på igangsette bustader i ommar har Vest-Agder. Der er igangsetjinga dobla amanlikna med i fjor sommar.

august er det ikkje gjort oppdateringar i GAB-registeret or Bergen kommune. Dette fører til at vedleggstabell- ne er ufullstendige og delvis manglar tal for Bergen ommune. Vi har fått hovudtala for igangsette bygg di- ekte frå kommunen. I august vart det registrert igang- ett 133 bustader, 17 600 kvadratmeter bruksareal til ustader og 6 400 kvadratmeter bruksareal til andre ygg i Bergen. Desse tala er inkluderte i teksten ovanfor g i tabellane over igangsette bygg.

**Meir informasjon:** John Børke, tlf. 62 88 54 30, ngevig Seliussen, tlf. 62 88 55 15. Tabeller s. 9-14.

Igangsett bruksareal til andre bygg enn bustader. Januar - august 1996. Fylke. 1 000 m<sup>2</sup>

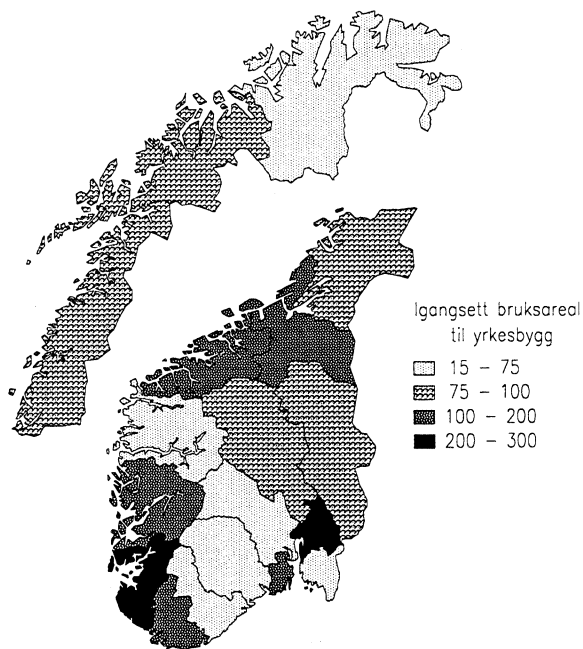

## Uvisse i statistikken

Det er eit visst etterslep i registreringane av byggjesaker til GAB-registeret. Undersøkingar av igangsette bygg i 1993 og 1994 viste eit gjennomsnittleg etterslep på 1,4 månader for bustader, og 2,2 månader for bruksareal til andre bygg. For bygg registrerte i august var etterslepet gjennomsnittleg 1,4 månader for bustader og 2,2 månader for andre bygg.

På grunn av etterslepet vil månadsstatistikken kunne liggje litt under eller over faktiske tal. For talet på bustader hadde vi i 1994 eit gjennomsnittleg avvik på 10,3 prosent og 15,0 prosent for bruksareal til andre bygg. For året har det vist seg å vere godt samsvar mellom registrerte og faktiske tal. I 1994 hadde vi eit avvik på 0,2 prosent for talet på bustader, og 3,8 prosent for bruksareal til andre bygg.

## Bygg sett i gang. Førebels tal



	August		Endring i prosent	Januar-august		Endring i prosent
	1995	1996		1995	1996	
Talet på bustader .....	1 892	1 865	-1,4	12 268	11 096	-9,6
bruksareal, 1 000 m <sup>2</sup>						
I alt .....	555,2	743,6	33,9	3 711,4	3 898,6	5,0
Bustader .....	284,2	296,1	4,2	1 754,8	1 701,1	-3,1
Andre bygg .....	271,3	447,5	64,9	1 956,6	2 197,5	12,3

# Prisindeks for bruktbolig, 2. kvartal 1996

## Boligprisene øker mest i Oslo-området

Bruktboligprisene økte mest i Oslo og Bærum fra 1. til 2. kvartal i år, 6,3 prosent. Prisenivået i Oslo og Bærum lå i 2. kvartal 14,4 prosent over nivået på samme tid i fjor. Prisene på småhus og blokkleiligheter steg henholdsvis 17,7 og 14,4 prosent i denne perioden. Eneboligprisene lå 10,9 prosent over nivået i 2. kvartal 1995.

Bruktboligprisene i Akershus unntatt Bærum økte med 5,2 prosent i 2. kvartal og lå 13,8 prosent over nivået på samme tid i fjor. Her har prisene på blokkleiligheter steget mest siste året, 19,1 prosent. For eneboliger og småhus er endringene henholdsvis 13,5 og 11,2 prosent.

## Prisøkning på vel 4 prosent i storbyene

Etter en nedgang i prisene i 1. kvartal steg bruktboligprisene i Stavanger, Bergen og Trondheim med 4,4 prosent i 2. kvartal og lå 7,2 prosent over nivået i 2. kvartal i fjor. Det var ubetydelig endring i prisen på blokkleiligheter i 2. kvartal. Sterk prisstigning i de foregående periodene gjør at prisnivået på blokkleiligheter likevel lå 11,1 prosent over nivået for 2. kvartal 1995. Prisene på eneboliger og småhus har økt med henholdsvis 6,3 og 5,9 prosent siste året.

## Prisen på leiligheter øker mest

I resten av landet økte prisen på blokkleiligheter med 5,5 prosent fra 1. til 2. kvartal i år og lå 10,4 prosent over nivået for 2. kvartal 1995. Prisene på eneboliger og småhus lå henholdsvis 5,5 og 6 prosent over prisnivået året før.

## Borettslagsleiligheter

Prisene på borettslagsleiligheter steg 5 prosent fra 1. til 2. kvartal både for småhus og blokkleiligheter, viser statistikk fra Norske boligbyggelags landsforbund (NBBL). I Oslo steg prisene hele 9 prosent siste kvartal. For hele landet har blokkleilighetene det siste året steget mest i pris, vel 11 prosent, mot 6 prosent for småhus.

## Justeringer i beregningsopplegget

Fra 2. kvartal 1996 er det gjort en mindre justering i beregningsopplegget for gjennomsnittlige kvadratmeterpriser. For å sikre sammenlignbarhet er derfor tall beregnet bakover etter det nye opplegget. Prisene har tidligere vært litt for lave grunnet at en liten andel av kjøpene bare har vært kjøp av festet tomt. Prisindeksene påvirkes ikke av de justeringer som er gjort for gjennomsnittlige kvadratmeterpriser.

**Mer informasjon:** Inger Monsrud, tlf. 62 88 54 26, Randi Jule, tlf. 62 88 54 64. Tabeller s. 16-18.

## Prisindeks for bruktbolig.

1991=100

I alt

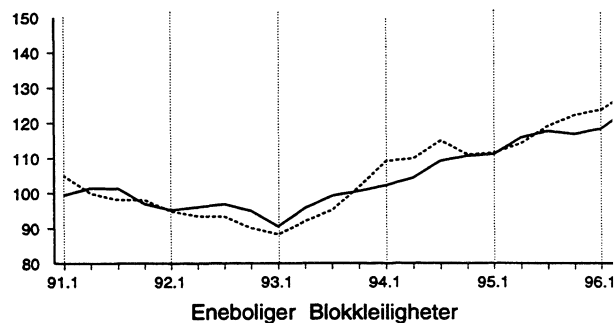

## Oslo og Bærum

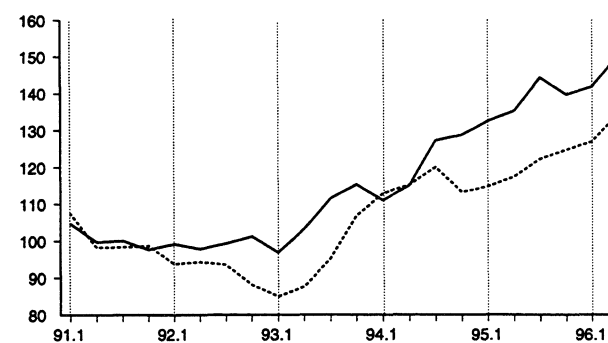

## Stavanger, Bergen og Trondheim

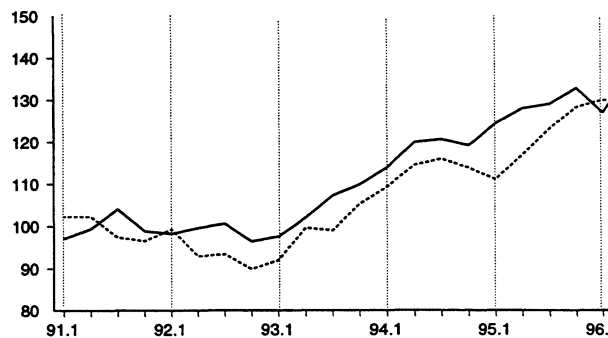

## Resten av landet<sup>1</sup>

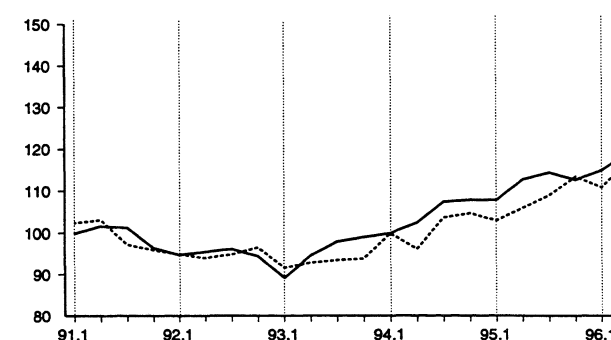

<sup>1</sup> Omfatter hele landet unntatt Oslo, Akershus, Stavanger, Bergen og Trondheim

## risindeks for brukt bolig, 2. kvartal 1996 (forts.)

### Ukte boliger øker mest i pris

Prisene på brukte eneboliger har steget knapt 37 prosent siden 1. kvartal 1993. Det er bortimot det dobbelte sammenlignet med prisutviklingen for nye eneboliger. Statistisk sentralbyrås prisindeks for nye eneboliger har steget 20,7 prosent siden 1. kvartal 1993. Prisindeksen steg lite i 1993; 3,7 prosent. Den sterkeste prisøkningen for nye eneboliger kom i 1995. Prisen på brukte eneboliger økte derimot mest i 1993, nesten 13 prosent.

### Om statistikken

Statistisk sentralbyrås prisstatistikk på brukte boliger er basert på tinglyste omsetninger i fritt salg fra det nasjonale Grunneiendoms-, Adresse- og bygningsregisteret (GAB). Boligene er inndelt i tre hustyper; eneboliger, småhus (tomannsboliger, ekkehuis og eneboliger i kjede) og blokkleiligheter. Landet er inndelt i de fire sonene Oslo m/Bærum, Østlandet, Vestlandet og Sørlandet. Den utarbeidede prisindeksen for alle hustyper innen hver sone beregnes på grunnlag av omsetningspriser. Prisindeksberegningene for 1. kvartal 1996 baserer seg på til sammen 5 700 boligomsetninger. SSB publiserer i tillegg Norske boligbyggelags landsforbunds (NBBLs).

Prisindeksene for brukte og nye eneboliger. 1991=100

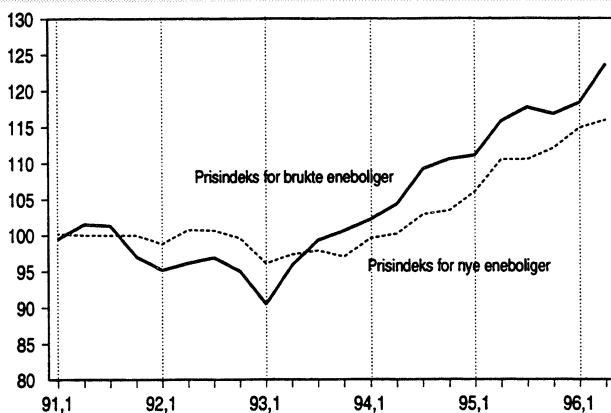

Prisstatistikk for borettslag. Prisindeksene er beregnet på grunnlag av gjennom-snittlig totalpris (innskudd + andel fellesgjeld i borettslaget), og korrigeres ikke for eventuelle kvalitetsendringer i boligmassen slik SSBs indekser gjør. NBBL skiller ikke mellom småhus og eneboliger, men andelen eneboliger er så lav at SSBs og NBBLs småhusbegrep trolig er sammenfallende.

## risindeks for nye eneboliger, 2. kvartal 1996

### Prisene er nå 21 prosent over 1989-nivået

Prisindeksen for nye eneboliger steg 0,9 prosent fra 1. til 2. kvartal i år. Prisen på nye eneboliger ligger nå vel 21 prosent over nivået i 1989, da Statistisk sentralbyrå startet sin prisstatistikk for nye eneboliger. Justert for songvariasjoner var prisen uendret fra 1. til 2. kvartal i fjor, er prisstigningen nå knapt 5 prosent.

### I 1993 økte prisen på nye eneboliger

Fra 1989 til 1993 viste prisindeksen en nedgang på nesten 9 prosent. Antall fullførte eneboliger hvert år ble også halvert i denne perioden. Deretter økte etterspørslene igjen, og prisene på nye eneboliger har nå steget knapt 21 prosent siden 1. kvartal 1993. Sammenlignet med nivået i 1989, er endringen likevel bare 9 prosent.

### Byggekostnader

Prisene på nye eneboliger har steget mindre enn byggekostnadene. Statistisk sentralbyrås byggekostnadsindeks for nye eneboliger av tre steg vel 18 prosent i denne perioden. Prisindeksen for nye eneboliger tar hensyn til endringer i produktivitet og fortjenestemarginer.

**Mer informasjon:** Randi Jule, tlf. 62 88 54 64. [Nettside](#) s. 15.

Prisindeks for nye eneboliger og byggekostnadsindeksen for eneboliger 1989=100

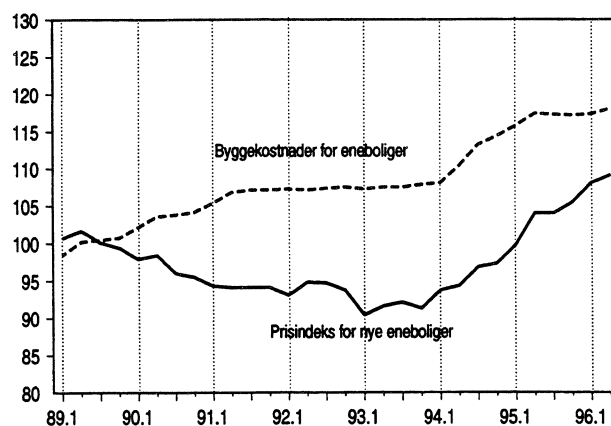

### Om statistikken

Prisindeks for nye eneboliger bygger på opplysninger om eneboliger fullført i kvartalet. Grunnet et begrenset antall nye eneboliger hvert kvartal, beregnes kun en indeks felles for hele landet. Indeksen for 2. kvartal 1996 baserer seg på informasjon om 932 fullførte eneboliger.

# Åpnede konkurser, bygge- og anleggsvirksomhet, 2. kv. 1996

## Antall konkurser opp 30 prosent

Bygge- og anleggsvirksomheten har den største økningen i antall foretakskonkurser i 1. halvår 1996. Antall konkurser i denne næringer lå om lag 30 prosent over nivået i 1. halvår året før mens antall konkurser totalt for alle næringene bare viser en svak økning i samme periode.

I bygge- og anleggsvirksomheten var antall foretakskonkurser og personlige konkurser i 2. kvartal henholdsvis 70 og 95, mot 49 og 74 på samme tid i fjor. Konkursene var relativt jevnt fordelt utover landet, og andelen konkurser i Oslo var ikke så stor som i første kvartal i år.

## Brudd i statistikken

Fra og med 1. januar 1994 er SSBs konkurstatistikk basert på det nye Konkursregisteret i Brønnøysund, mens opplysningene tidligere ble hentet fra Løsøreregisteret. Tallene fra de to registrene er ikke direkte sammenlignbare.

Fra og med 1. januar 1995 gir materialet fra Brønnøysund muligheter til å identifisere personlige konkurser. Disse var tidligere delvis inkludert i gruppen "uoppgitt næring" og delvis var de næringsfordelte. Personlige konkurser omfatter åpnede konkurser for personlige næringsdrivende og lønns-takere. I praksis betyr dette at dersom konkursdebitor ikke er registrert i Foretaksregisteret i Brønnøysund, eller dersom den er et enkeltmannsforetak, grupperes den inn under de personlige konkursene. Fra og med 1. januar 1995 oppgis næringsfordelingen på to siffer for personlige konkurser fra Brønnøysund. Endringene fører til at de næringsfordelte konkursene f.o.m. 1. januar 1995 ikke kan direkte sammenlignes med tidligere perioder.

Fra og med 1. januar 1995 bygger næringsfordelinger på ny næringsgruppering (SN94). Tidligere perioder er konvertert til den nye standarden.

**Mer informasjon:** Magne Bjerkseth, tlf. 62 88 54 7  
Tabeller s. 25.

# Lønnsstatistikk, bygge- og anleggsstatistikk, 2. kv. 1996

## Moderat vekst i timefortjenesten

Gjennomsnittlig timefortjeneste for mannlige arbeidere i byggevirksomhet steg 2,1 prosent fra 2. kvartal 1995 til 2. kvartal 1996 viser statistikk fra Næringslivets Hovedorganisasjon. Den moderate veksten skyldes blant annet at etterbetalingen fra lønnsoppgjøret ennå ikke var gjennomført. Tallene fra 3. kvartal vil derfor gi en bedre pekepinn på lønnsutviklingen i byggenæringen.

I privat bygge- og anleggsvirksomhet var den gjennomsnittlige timefortjenesten for voksne mannlige arbeidere henholdsvis kr 113,96 og kr 142,99, i 2. kvartal 1996.

Murerne hadde som i foregående kvartal størst økning i gjennomsnittlig timefortjeneste. Timefortjenesten for murerne lå i 2. kvartal i år på et nivå vel 6 prosent over nivået året før. Også malere og blikkenslagere hadde relativt store økninger i timefortjenesten.

**Mer informasjon:** Aud Tønder, tlf. 62 88 51 81.  
Tabell s. 26.

## Timefortjeneste for voksne menn i privat byggevirksomhet

Prosentvis endring fra samme periode året før

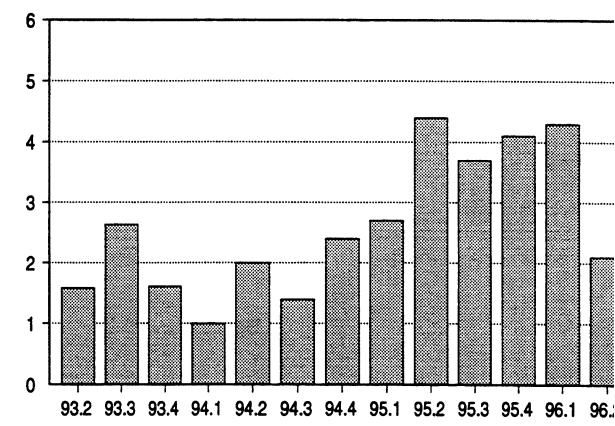

## Om statistikken

Statistikken bygger på oppgaver fra medlemsbedriftene i Næringslivets Hovedorganisasjon. Betaling for bevegelig helgedager er ikke tatt med i disse fortjenestetallene.

# Byggekostnadsindeks, boliger, august 1996

## Nå endringer i byggekostandene

De totale byggekostandene for enebolig, rekkehus og boligblokk steg med 0,1 prosent fra juli til august i 1996.

De totale materialkostnader økte med 0,1 prosent for eneboliger og rekkehus, mens materialkostandene for boligblokk gikk opp med 0,2 prosent siste måned. Materialkostnadene for elektriker gikk ned med 0,2 prosent for alle tre boligtypene.

Fra august i fjor til august i år steg de totale byggekostnadene for enebolig, rekkehus og boligblokk med henholdsvis 0,7, 1,0 og 1,5 prosent. Materialkostnadene gikk i samme periode opp med 1,2 prosent for boligblokk, mens materialkostnadene for enebolig og rekkehus var uendret.

Ønskes oppgjøret for elektriker er nå ute til uravensning med frist 18. september. Hvis det endelige oppgjøret avviker betydelig fra det anbefalte prislaget, vil Statistisk sentralbyrå utgi korrigerte tall for august.

## Byggekostnadsindeks. 1978=100



	Aug. 1996	Endring i prosent	
		Juli 1995- aug. 1996	Aug. 1995- aug. 1996
<b>Enebolig av tre</b>			
Total .....	246,3	0,1	0,7
Materialer .....	253,9	0,1	-0,0
<b>Elektriker</b>			
Total .....	370,9	0,6	5,1
Materialer <sup>1</sup> .....	455,0	-0,2	6,2
<b>Rekkehus av tre</b>			
Total .....	215,9	0,1	1,0
Materialer .....	261,9	0,1	0,0
<b>Elektriker</b>			
Total .....	372,4	0,5	5,1
<b>Boligblokk</b>			
Total .....	252,1	0,1	1,5
Materialer .....	263,5	0,2	1,2
<b>Elektriker</b>			
Total .....	365,0	0,7	4,8

<sup>1</sup> Materialindeksen er lik for alle tre boligtypene.

## Om statistikken

Byggekostnadsindeksene måler prisutviklingen til innsatsfaktorene ved bygging av boliger. Indeksene kalles også faktorprisindekser eller «input»-prisindekser. Byggekostnadene påvirkes ikke av endret produktivitet eller endringer i byggmesterens, entreprenørens eller installatørens fortjenestemargin. Grunnlaget for beregningen er et utvalg på 180 representanter. I tillegg hentes en del priser fra andre prisstatistikker som Statistisk sentralbyrå produserer.

Oppgaver til beregning av indeksene innhentes fra et utvalg på 320 bedrifter. De månedlige beregningene bygger på om lag 3 600 prisobservasjoner. Svarprosenten er normalt på 99.

**Mer informasjon:** Åse Wilhelmsen, tlf. 62 88 54 61 eller Olveig Nygårdseter, tlf. 62 88 51 74. Tabell s. 27.

## Byggekostnadsindeks for enebolig.

Konsumprisindeksen. 1990=100

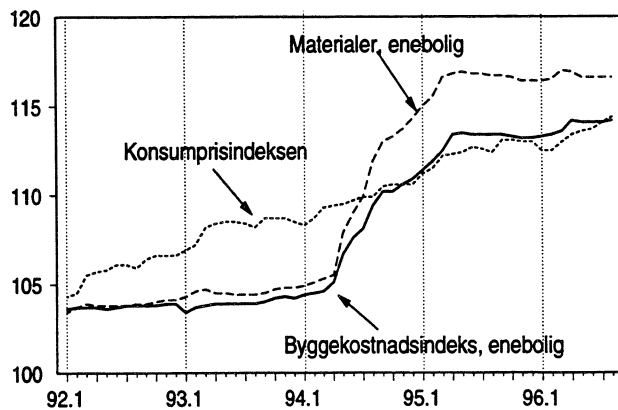

# Eiendomsomsetning, 2. kvartal 1996

## Svak vekst i omsetningen av fast eiendom

Antall omsatte eiendommer økte med 1,8 prosent fra 1. halvår i fjor til 1. halvår i år. I samme periode økte verdien av de omsatte eiendommene med 9,0 prosent. I 1. halvår i år ble det omsatt i alt 61 000 eiendommer, mot 59 900 i samme periode i fjor. Dette utgjør en økning på 1,8 prosent. Veksten de to siste åra har vært svakere enn de foregående åra. Fra 1993 til 1994 og fra 1994 til 1995 var omsetningsøkningen i 1. halvår henholdsvis 18,0 og 2,4 prosent.

Kvartalsvis viser tallene en økning på 5,4 prosent fra 2. kvartal i fjor til 2. kvartal i år. For 1. kvartal var det en nedgang på 2,1 prosent fra 1995 til 1996. Selv om det for enkelte kvartal er registrert nedgang i omsetningen sammenlignet med året før, viser trenden økende omsetning etter et bunnår i 1992, men veksten ser ut til å ha flatet ut.

Den samlede verdien av de omsatte eiendommene i 1. halvår 1996 utgjorde 28,6 milliarder kroner, en økning på 9,0 prosent fra foregående år.

## Om statistikken

Statistikken omfatter all tinglyst omsetning av fast eiendom. Omsetning av leiligheter tilknyttet borettslag er ikke medregnet. Statistikken er basert på opplysninger gitt av tinglyskontorene via GAB-registeret.

**Mer informasjon:** Ole Rognstad, tlf. 62 88 51 87.  
Tabell s. 20-24.

## Usikker utvikling for ulike eiendomstyper

De registrerte tallene viser økt omsetning for alle spesifiserte eiendomstyper, unntatt landbrukseiendom og eiendom til kommunikasjonsformål. Da andel omsetninger med uoppgitt opplysning om eiendomstyper er vesentlig redusert i 1996, er det vanskelig å trekke sikre konklusjoner om utviklingen i omsetningen av bestemte typer eiendom.

For bebygde boligeiendommer, omsatt i fritt salg, er registrert en økning fra 19 900 omsetninger i 1. halvår 1995 til 21 300 omsetninger i samme periode i år. Selv om den usikkerhet som er nevnt tidligere, tyder tallene på økt omsetning.

## Liten prisendring for boligeiendommer

Gjennomsnittlig kjøpesum for bebygde boligeiendommer, omsatt i fritt salg, økte fra 690 000 kroner i 2. kvartal 1995 til 744 000 kroner i samme periode i år, eller med 7,8 prosent. Fra 1. til 2. kvartal i år var prisøkningen 0,9 prosent.

Fylkesvis omsettes det flest boligeiendommer i fritt salg i Akershus, Oslo og Rogaland. Siste kvartal var omsetningen i disse fylkene henholdsvis 1 300, 1 900 og 1 400 eiendommer, og fra 2. kvartal i fjor til 2. kvartal i år økte den gjennomsnittlige kjøpesummen med henholdsvis 15,4 og 7 prosent. Fra 1. til 2. kvartal i år var prisendringen under 0,5 prosent i alle tre fylkene.

Da sammensetningen av boligmassen vil variere over behøver ikke gjennomsnittlig kjøpesum gi et riktig bilde av prisutviklingen for de enkelte boligtyper.

**Gjennomsnittspris for bebygde boligeiendommer, omsatt i fritt salg. 1. halvår 1995 og 1. halvår 1996**

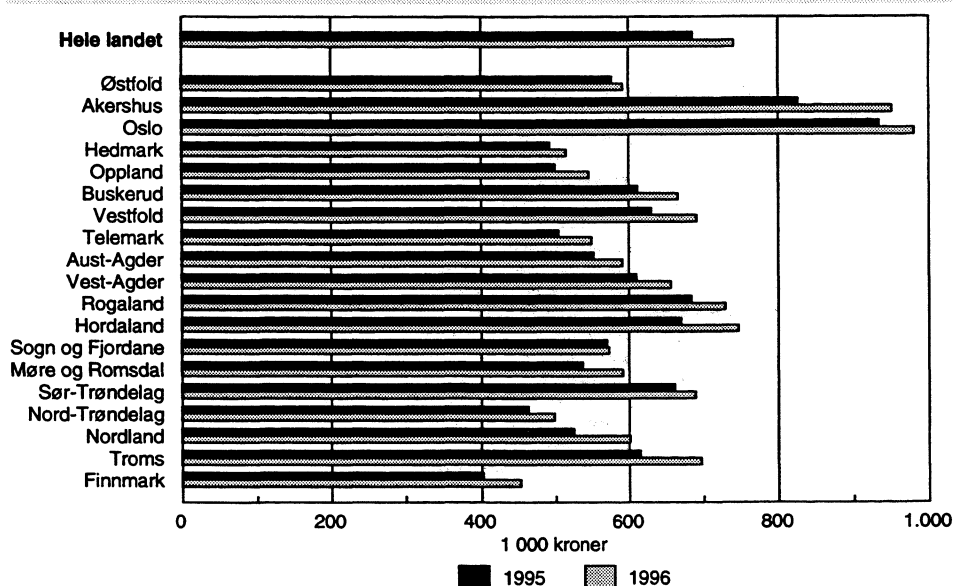



Tabell 1. Byggevirkksomheten i august. Foreløpige tall<sup>1</sup>

		Bygg satt i gang		Bygg i arbeid	Bygg fullført		
		August	Januar-august	Pr. 30. august	August	Januar-august	
<b>Boliger</b>	Antall	1995	1892	12268	16892	1524	11825
		1996	(1865)1732	(11096)10907	17328	1218	10501
Bruksareal til boliger	1000 m <sup>2</sup>	1995	284,2	1754,8	2557,9	227,5	1698,8
		1996	(296,1)278,5	(1701,1)1673,9	2666,4	167,7	1502,5
<b>Andre bygg<sup>2</sup></b>							
Bruksareal til annet enn bolig		1995	271,3	1956,6	3271,0	218,9	1528,8
		1996	(447,5)441,1	(2197,5)2184,3	3665,7	264,7	1656,2
Jordbruk, skogbruk		1995	-	-	-	-	-
		1996	36,4	253,0	-	27,7	187,3
Fiske		1995	-	-	-	-	-
		1996	1,0	3,6	-	0,4	7,5
Bergverksdrift og utvinning		1995	-	-	-	-	-
		1996	0,9	19,8	-	0,6	21,5
Industri		1995	-	-	-	-	-
		1996	77,0	340,6	-	47,1	271,4
Kraft- og vannforsyning		1995	-	-	-	-	-
		1996	1,6	8,8	-	1,5	8,4
Bygge- og anleggsvirksomhet		1995	-	-	-	-	-
		1996	2,7	27,2	-	4,3	13,4
Varehandel, rep. av kjøretøy og husholdningsapparater		1995	-	-	-	-	-
		1996	40,4	312,2	-	7,8	198,9
Hotell- og restaurantvirksomhet		1995	-	-	-	-	-
		1996	1,6	33,9	-	3,3	29,2
Transport og kommunikasjon		1995	-	-	-	-	-
		1996	80,4	127,2	-	6,9	17,4
Finansielle tjenesteytinger og forsikring		1995	-	-	-	-	-
		1996	0,7	60,4	-	0,4	8,2
Eiendomsdrift, forretningsmessig tjenesteyting og utleievirksomhet		1995	-	-	-	-	-
		1996	28,5	108,1	-	8,0	173,2
Offentlig forvaltning		1995	-	-	-	-	-
		1996	37,0	102,8	-	45,8	112,2
Undervisning		1995	-	-	-	-	-
		1996	29,0	128,6	-	37,0	86,1
Helse- og sosialtjenester		1995	-	-	-	-	-
		1996	4,9	68,6	-	3,2	32,5
Andre sosiale og personlige tjenester		1995	-	-	-	-	-
		1996	4,7	53,1	-	3,3	26,7
Annen virksomhet		1995	-	-	-	-	-
		1996	1,2	3,9	-	2,0	6,1
Fritidseiendommer (hytter), garasjer for private og annet som ikke er næring		1995	-	-	-	-	-
		1996	92,9	532,4	-	65,1	456,3
<b>Boliger og andre bygg</b>		1995	555,5	3711,4	5828,9	446,4	3227,6
Bruksareal i alt		1996	(743,6)719,6	(3898,6)3858,2	6332,1	432,4	3158,7

<sup>1</sup> Bygg satt i gang og fullført i Bergen kommune i august 1996 er ikke registrert i GAB-registeret. Tall justert vha. informasjon fra Bergen kommune er gitt i parenteser.

<sup>2</sup> Statistisk sentralbyrå har endret sin standard for næringsgruppering (fra ISIC til NACE). Den nye næringsstandarden er tatt i bruk i byggearealstatistikken f.o.m. januar 1996. Dette medfører at bruksareal fordelt etter næring ikke kan sammenlignes med tidligere år. For bygg under arbeid kan det heller ikke oppgis tall for 1996 da disse inneholder bygg med gamle næringskoder.

Tabell 2. Bygg satt i gang i august. Fylke. Foreløpige tall

Fylke	Tallet på boliger		Bruksareal til bolig		Bruksareal til annet enn bolig		Bruksareal i alt	
	1995	1996	1995	1996	1995	1996	1995	1996
	1 000 m <sup>2</sup>							
I alt	1892	1865	284,2	296,1	271,3	447,5	555,5	743,6
Østfold	45	41	7,7	7,9	6,2	20,6	13,9	28,5
Akershus	138	223	22,2	40,6	20,7	114,0	42,8	154,6
Oslo	91	89	13,2	6,5	19,1	41,4	32,3	47,8
Hedmark	66	40	8,9	8,1	12,5	18,1	21,4	26,2
Oppland	64	57	11,7	11,3	17,7	10,5	29,5	21,8
Buskerud	113	89	17,9	14,7	17,9	17,3	35,8	32,0
Vestfold	75	82	10,9	14,1	13,8	13,4	24,7	27,5
Telemark	27	70	6,6	13,1	10,4	13,1	17,0	26,2
Aust-Agder	47	76	8,5	11,3	10,4	24,4	18,9	35,7
Vest-Agder	45	72	8,8	10,2	10,5	39,1	19,3	49,3
Rogaland	233	191	37,4	32,6	24,8	42,5	62,1	75,2
Hordaland	222	227	34,3	34,1	15,6	18,3	49,9	52,4
Sogn og Fjordane	38	48	6,7	8,8	13,9	8,2	20,5	17,0
Møre og Romsdal	156	110	23,3	18,6	22,1	16,6	45,5	35,2
Sør-Trøndelag	149	142	19,4	19,3	15,9	9,3	35,3	28,6
Nord-Trøndelag	48	74	6,4	12,4	11,1	14,6	17,5	26,9
Nordland	212	100	24,8	14,8	14,5	17,1	39,2	31,9
Troms	91	84	11,4	11,4	11,9	5,0	23,3	16,4
Finnmark	32	50	4,1	6,2	2,5	4,1	6,6	10,3

Tabell 3. Bygg satt i gang januar-august. Fylke. Foreløpige tall

Fylke	Tallet på boliger		Bruksareal til bolig		Bruksareal til annet enn bolig		Bruksareal i alt	
	1995	1996	1995	1996	1995	1996	1995	1996
	1 000 m <sup>2</sup>							
I alt	12268	11096	1754,8	1701,1	1956,6	2197,5	3711,4	3898,6
Østfold	371	351	55,8	56,2	65,0	68,5	120,8	124,7
Akershus	1755	1255	243,2	207,9	328,3	205,7	571,5	413,6
Oslo	845	524	105,8	65,6	296,3	285,1	402,1	350,7
Hedmark	428	330	56,5	48,7	94,7	88,4	151,2	137,1
Oppland	313	284	50,0	51,6	86,3	86,6	136,3	138,2
Buskerud	529	429	79,6	78,7	77,3	74,1	156,9	152,8
Vestfold	427	542	66,6	79,4	71,6	106,7	138,1	186,1
Telemark	178	140	30,4	28,8	44,2	51,4	74,6	80,3
Aust-Agder	249	288	38,3	42,6	54,2	70,7	92,6	113,3
Vest-Agder	355	448	58,0	68,6	72,9	141,1	130,9	209,7
Rogaland	1345	1349	232,5	219,7	177,8	284,8	410,3	504,5
Hordaland	1375	1385	203,7	211,0	134,0	176,1	337,8	387,1
Sogn og Fjordane	304	242	45,6	42,6	62,2	45,2	107,9	87,7
Møre og Romsdal	944	827	128,8	121,2	125,7	129,6	254,6	250,8
Sør-Trøndelag	862	900	109,5	125,2	60,6	102,7	170,1	227,9
Nord-Trøndelag	361	358	48,3	54,0	60,4	98,1	108,7	152,2
Nordland	829	711	100,1	103,0	69,9	90,7	170,0	193,7
Troms	603	518	75,8	67,2	56,2	75,7	132,0	142,9
Finnmark	195	215	26,1	29,3	18,7	16,3	44,8	45,5

Tabell 4. Bygg under arbeid pr. 31. august. Fylke. Foreløpige tall<sup>1</sup>

Fylke	Tallet på boliger		Bruksareal til bolig		Bruksareal til annet enn bolig		Bruksareal i alt	
	1995	1996	1995	1996	1995	1996	1995	1996
	1 000 m <sup>2</sup>							
I alt	16892	17328	2557,9	2666,4	3271,0	3665,7	5828,9	6332,1
Østfold	495	553	82,7	95,5	109,4	137,7	192,1	233,2
Akershus	2172	2287	341,3	365,5	590,5	539,5	931,8	905,1
Oslo	1574	1191	177,4	140,0	446,4	482,8	623,8	622,8
Hedmark	627	501	79,4	75,9	83,4	101,6	162,8	177,5
Oppland	595	505	106,2	97,4	167,2	168,2	273,4	265,6
Buskerud	1026	1075	166,1	175,1	192,0	173,6	358,1	348,8
Vestfold	459	633	77,0	97,2	93,1	107,6	170,1	204,8
Telemark	493	560	72,4	77,0	114,5	110,6	186,9	187,6
Aust-Agder	257	310	49,4	57,0	52,2	84,8	101,6	141,8
Vest-Agder	523	683	90,4	109,3	118,2	181,0	208,6	290,3
Rogaland	1677	1612	295,3	281,5	255,8	344,7	551,1	626,2
Hordaland	1624	1730	262,4	276,4	232,5	250,4	494,8	526,7
Sogn og Fjordane	599	569	95,1	99,5	114,8	114,4	209,9	213,9
Møre og Romsdal	1079	1126	171,2	182,8	218,4	246,0	389,6	428,9
Sør-Trøndelag	1176	1399	162,6	194,7	118,7	152,3	281,3	347,1
Nord-Trøndelag	471	562	69,0	78,6	95,5	140,7	164,5	219,3
Nordland	1069	1073	133,6	140,0	147,1	170,7	280,7	310,7
Troms	692	653	89,5	83,9	75,6	95,8	165,0	179,7
Finnmark	284	306	37,0	39,0	45,5	63,3	82,5	102,3

<sup>1</sup> Oppdatering for august 1996 er ikke utført i Bergen kommune.

Tabell 5. Bygg fullført januar-august. Fylke. Foreløpige tall<sup>1</sup>

Fylke	Tallet på boliger		Bruksareal til bolig		Bruksareal til annet enn bolig		Bruksareal i alt	
	1995	1996	1995	1996	1995	1996	1995	1996
	1 000 m <sup>2</sup>							
I alt	11825	10501	1698,8	1502,5	1528,8	1656,2	3227,6	3158,7
Østfold	398	276	58,7	43,1	65,9	46,1	124,6	89,2
Akershus	1196	1345	190,2	196,9	149,7	202,6	339,9	399,5
Oslo	1315	841	157,1	94,5	227,8	237,4	384,9	331,9
Hedmark	334	351	49,5	45,0	94,0	74,1	143,5	119,1
Oppland	293	367	43,9	55,0	57,6	85,6	101,5	140,6
Buskerud	470	361	67,0	61,0	44,0	65,8	111,0	126,8
Vestfold	482	368	73,4	59,0	65,8	69,9	139,2	128,9
Telemark	178	168	33,3	25,5	26,8	53,0	60,1	78,5
Aust-Agder	277	243	40,5	37,3	59,1	53,0	99,6	90,3
Vest-Agder	392	376	56,1	53,1	59,1	72,0	115,2	125,1
Rogaland	1320	1185	224,6	193,1	137,7	170,7	362,3	363,7
Hordaland	1364	999	204,3	156,4	139,8	116,5	344,1	272,9
Sogn og Fjordane	279	267	44,0	39,5	42,0	39,4	86,0	78,8
Møre og Romsdal	771	781	115,6	110,1	84,1	102,7	199,6	212,8
Sør-Trøndelag	747	604	96,9	81,8	40,4	66,2	137,4	148,1
Nord-Trøndelag	259	313	41,0	46,2	59,8	57,7	100,9	103,9
Nordland	792	840	93,1	104,7	81,3	71,0	174,4	175,7
Troms	632	554	71,6	68,5	66,4	52,4	138,0	120,9
Finnmark	326	262	37,9	31,9	27,5	20,1	65,4	52,0

<sup>1</sup> Tall for august 1996 er unntatt Bergen kommune.

Tabell 6. Byggevirkksomheten i august 1996. Bygg satt i gang. Ujustert, sesongjustert og trend. Foreløpige tall

	Antall boliger			Bruksareal, 1 000 m <sup>2</sup>				
	Ujustert	Sesong-justert	Trend	Boliger			Andre bygg <sup>1</sup>	
				Ujustert	Sesong-justert	Trend	Ujustert	Trend
<b>1992</b>								
Januar	1181	1320	1377	138,0	166,4	172,2	149,5	148,2
Februar	1138	1333	1395	142,1	172,7	171,9	137,5	149,3
Mars	1247	1482	1405	152,2	201,1	172,0	139,3	150,5
April	1252	1505	1403	148,2	174,8	172,6	83,0	151,3
Mai	1256	1300	1390	161,9	161,2	173,1	166,3	151,5
Juni	1610	1537	1367	214,2	194,0	172,3	309,0	151,0
Juli	1330	1360	1335	169,7	161,1	169,2	131,4	150,0
August	1533	1334	1296	202,1	170,2	163,4	138,6	148,8
September	1431	1226	1255	191,3	159,4	156,2	147,7	147,4
Oktober	1471	1127	1214	186,7	148,3	149,3	246,2	146,2
November	1118	1059	1176	152,2	137,7	144,2	136,2	145,5
Desember	1033	1112	1146	113,4	133,2	142,1	141,5	145,4
<b>1993</b>								
Januar	1072	1176	1125	124,3	146,8	142,6	170,6	146,0
Februar	967	1173	1115	121,2	152,0	144,5	128,0	147,2
Mars	1011	1208	1118	128,9	172,0	147,2	111,7	149,2
April	915	1078	1132	124,9	145,3	150,0	131,1	151,7
Mai	1093	1144	1157	153,9	154,3	153,1	123,6	154,7
Juni	1126	1078	1191	163,0	151,9	157,2	141,9	157,9
Juli	1393	1463	1230	175,6	169,9	164,1	102,8	161,4
August	1400	1213	1274	198,6	166,4	173,9	189,6	164,7
September	1654	1434	1322	227,6	190,1	184,9	224,4	167,6
Oktober	1684	1312	1373	226,6	183,6	194,9	216,8	170,1
November	2057	1853	1426	259,8	220,1	202,7	244,5	172,4
Desember	1516	1592	1478	194,8	222,8	208,3	184,3	174,9
<b>1994</b>								
Januar	1417	1539	1528	175,1	203,7	212,3	158,3	177,9
Februar	1149	1439	1572	156,0	205,3	216,1	166,2	181,7
Mars	1288	1570	1613	161,8	220,2	220,8	131,6	186,5
April	1422	1658	1653	199,7	229,4	227,2	138,6	192,2
Mai	1680	1764	1693	236,9	239,1	234,8	149,1	198,8
Juni	1810	1725	1732	256,2	239,9	242,6	196,4	206,0
Juli	1622	1738	1769	250,5	249,7	248,6	244,2	213,3
August	2171	1878	1801	310,9	255,3	253,1	266,0	219,5
September	1939	1696	1826	295,3	251,6	256,4	256,9	224,3
Oktober	2279	1802	1841	324,4	263,6	258,3	307,1	227,3
November	2222	1907	1845	312,2	253,8	258,4	242,8	228,4
Desember	1976	2046	1837	261,7	299,0	257,2	227,6	227,7
<b>1995</b>								
Januar	1783	1936	1820	234,9	267,9	255,0	207,9	225,8
Februar	1290	1651	1796	173,2	234,0	251,7	298,7	223,2
Mars	986	1234	1768	143,5	199,6	247,7	157,8	220,3
April	1449	1679	1736	218,0	247,7	242,9	130,9	217,4
Mai	1644	1725	1701	243,0	246,3	237,6	288,4	215,2
Juni	1760	1661	1664	236,9	222,3	232,3	203,8	214,0
Juli	1464	1604	1625	220,9	224,5	227,6	231,4	214,0
August	1892	1621	1587	284,2	230,6	222,9	226,3	215,4
September	1733	1521	1550	245,0	212,3	219,0	224,1	218,1
Oktober	2371	1895	1518	337,1	272,7	216,8	310,7	221,8
November	2074	1737	1492	282,4	224,1	215,7	268,1	226,0
Desember	1275	1311	1473	179,6	205,5	214,6	186,2	230,2
<b>1996</b>								
Januar	1196	1296	1461	184,8	209,7	214,0	264,0	233,9
Februar	1155	1494	1459	169,4	230,3	215,1	263,5	236,5
Mars	969	1233	1465	148,2	209,5	218,0	244,7	238,5
April	1360	1574	1477	195,4	220,9	222,3	143,2	240,0
Mai	1392	1453	1491	208,7	214,4	227,5	198,6	240,8
Juni	1770	1670	1508	273,2	251,9	232,4	221,2	241,3
Juli	1393	1537	1526	228,0	235,2	236,7	194,3	242,8
August	1865	1591	1547	296,1	238,0	239,7	410,1	242,7

<sup>1</sup> Tallene er unntatt bygg for jordbruk, skogbruk og fiske.

Tabell 7. Byggevirksomheten i august 1996. Bygg satt i gang. Bruksareal til annet enn bolig, etter brukerens næring. Fylke. Foreløpige tall<sup>1</sup>

Fylke	I alt <sup>2</sup>	Jordbruk, skogbruk	Fiske	Bergverksdrift og utvinning	Industri	Kraft- og vannforsyning	Bygge- og anleggsvirksomhet	Varehandel, rep. av kjøretøy og husholdningsapparater	Hotell- og restaurantvirksomhet	Transport og kommunikasjon
<b>I alt</b> .....	(447533)441084	36401	1047	923	77038	1646	2744	40367	1567	80393
Østfold .....	20590	804	-	-	4345	-	-	12833	-	-
Akershus .....	113965	2108	-	-	17411	180	-	704	-	79048
Oslo .....	41372	-	-	-	6115	-	168	260	-	-
Hedmark .....	18130	4687	-	-	2641	-	303	1320	-	588
Oppland .....	10495	2697	-	-	1731	-	59	-	-	-
Buskerud .....	17257	2034	-	-	2606	51	500	4862	65	-
Vestfold .....	13439	2920	-	-	3153	-	-	-	-	81
Telemark .....	13098	1363	-	-	1230	580	-	150	115	-
Aust-Agder .....	24401	1281	-	-	-	-	-	1617	-	-
Vest-Agder .....	39098	565	-	-	25101	-	-	4688	-	-
Rogaland .....	42544	6116	-	-	1669	-	-	5155	824	676
Hordaland .....	(18303)11854	1877	780	-	525	-	-	1315	39	-
Sogn og Fjordane	8207	1326	-	-	285	-	-	913	-	-
Møre og Romsdal	16621	973	-	-	4545	609	1005	2602	34	-
Sør-Trøndelag	9301	1175	-	-	3164	-	-	1926	-	-
Nord-Trøndelag	14551	4542	200	-	2060	226	370	120	330	-
Nordland .....	17078	951	37	563	457	-	-	909	-	-
Troms .....	4988	902	-	-	-	-	-	165	-	-
Finnmark .....	4095	80	30	360	-	-	339	828	160	-

	Finansiell tjenesteyting og forsikring	Eiendomsdrift, forretningsmessig tjenesteyting og utleievirksomhet	Offentlig forvaltning	Undervisning	Helse- og sosialtjenester	Andre sosiale og personlige tjenester	Annen virksomhet	Fritids-eiendommer (hytter), garasjer for priv. og annet som ikke er næring
<b>I alt</b> .....	678	28519	36998	29029	4869	4708	1224	92933
Østfold .....	56	-	-	-	-	-	-	2552
Akershus .....	-	6014	300	1075	-	48	-	7077
Oslo .....	-	-	20897	8726	822	574	-	3810
Hedmark .....	-	1256	215	813	-	-	-	6307
Oppland .....	-	-	378	-	-	-	146	5484
Buskerud .....	-	-	2215	458	-	-	-	4466
Vestfold .....	219	-	-	377	2509	-	946	3234
Telemark .....	-	-	3419	1264	-	454	37	4486
Aust-Agder .....	-	3835	-	1131	1095	2692	-	12750
Vest-Agder .....	-	718	230	290	-	-	-	7506
Rogaland .....	-	12143	2039	9596	332	-	-	3994
Hordaland .....	-	-	470	1861	-	-	-	4987
Sogn og Fjordane	-	354	379	768	-	-	-	4182
Møre og Romsdal	-	72	38	1515	64	-	95	5069
Sør-Trøndelag	-	-	-	113	-	-	-	2923
Nord-Trøndelag	-	1020	42	913	-	-	-	4728
Nordland .....	-	1725	6141	-	-	940	-	5355
Troms .....	-	1382	-	129	47	-	-	2363
Finnmark .....	403	-	235	-	-	-	-	1660

<sup>1</sup> Bygg satt i gang i Bergen kommune i august 1996 er ikke registrert i GAB-registeret. Tall justert vha. informasjon fra Bergen kommune er gitt i parenteser. <sup>2</sup> Statistisk sentralbyrå har endret sin standard for næringsgruppering (fra ISIC til NACE). Den nye næringsstandard er tatt i bruk i byggearealstatistikken f.o.m. januar 1996. Dette medfører at bruksareal fordelt etter næring ikke kan sammenlignes med tidligere år.

**Tabell 8. Byggevirksomheten i januar-august 1996. Bygg satt i gang. Bruksareal til annet enn bolig, ette brukerens næring. Fylke. Foreløpige tall<sup>1</sup>**

Fylke	I alt <sup>2</sup>	Jordbruk, skogbruk	Fiske	Bergverksdrift og utvinning	Industri	Kraft- og vannforsyning	Bygge- og anleggsvirksomhet	Varehandel, rep. av kjøretøy og husholdningsapparater	Hotell- og restaurantvirksomhet	Transport og kommunikasjon
<b>I alt</b> . . . . .	<b>(2197474)2184284</b>	<b>253047</b>	<b>3607</b>	<b>19761</b>	<b>340638</b>	<b>8806</b>	<b>27235</b>	<b>312158</b>	<b>33934</b>	<b>127176</b>
Østfold . . . . .	68482	13033	-	410	6742	264	-	23069	40	-
Akershus . . . . .	205671	9562	-	-	28726	489	1012	19244	921	79486
Oslo . . . . .	285082	-	-	-	56750	-	2037	4982	248	584
Hedmark . . . . .	88401	28292	-	110	7007	863	648	6360	42	1389
Oppland . . . . .	86620	13447	-	173	10262	550	272	8375	3860	800
Buskerud . . . . .	74060	6005	31	369	17250	742	880	9981	2065	55
Vestfold . . . . .	106663	27783	-	405	19539	729	250	10311	1069	81
Telemark . . . . .	51439	6247	-	400	9332	1099	200	2137	591	4373
Aust-Agder . . . . .	70709	4431	-	-	2551	-	442	4018	258	41
Vest-Agder . . . . .	141104	7095	37	1959	39657	954	737	17495	8010	53
Rogaland . . . . .	284821	42035	1000	3735	39615	352	4441	94596	1071	3118
Hordaland . . . . .	(176098)162908	16166	1323	4759	24877	-	1143	23552	964	311
Sogn og Fjordane . . . . .	45173	7357	-	-	7384	162	1209	3262	1947	603
Møre og Romsdal . . . . .	129645	16165	-	3647	35471	1047	2561	16602	3539	1103
Sør-Trøndelag . . . . .	102678	13944	-	1380	16749	621	592	24606	1419	916
Nord-Trøndelag . . . . .	98142	29555	345	-	8604	286	370	9022	922	23190
Nordland . . . . .	90684	7422	93	2016	4177	340	6085	10635	5138	2137
Troms . . . . .	75721	4311	86	38	4634	308	2220	22448	1038	8936
Finnmark . . . . .	16281	197	692	360	1311	-	2136	1463	792	-

	Finansiell tjenesteyting og forsikring	Eiendomsdrift, forretningsmessig tjenesteyting og utleievirksomhet	Offentlig forvaltning	Undervisning	Helse- og sosialtjenester	Andre sosiale og personlige tjenester	Annen virksomhet	Fritids-eiendommer (hytter), garasjer for privat og annet som ikke er næring
<b>I alt</b> . . . . .	<b>60433</b>	<b>108104</b>	<b>102790</b>	<b>128617</b>	<b>68615</b>	<b>53130</b>	<b>3856</b>	<b>532377</b>
Østfold . . . . .	56	32	2581	3592	704	216	-	17743
Akershus . . . . .	6379	10673	3338	11814	2861	1134	745	29287
Oslo . . . . .	47526	43908	33603	21062	23465	5609	-	45308
Hedmark . . . . .	-	1410	2785	5058	80	58	-	34299
Oppland . . . . .	-	1865	800	3057	3797	502	216	38644
Buskerud . . . . .	-	1672	6191	2417	572	979	-	24851
Vestfold . . . . .	219	5100	6383	4545	3291	3355	1073	22530
Telemark . . . . .	797	2216	4350	1709	231	615	260	16882
Aust-Agder . . . . .	-	3835	3059	2401	1985	23099	-	24589
Vest-Agder . . . . .	45	7286	306	6255	1942	1170	-	48103
Rogaland . . . . .	-	14447	10547	19869	7402	841	855	40897
Hordaland . . . . .	1521	3184	6681	6173	7398	6225	32	58599
Sogn og Fjordane . . . . .	390	1042	5893	3587	534	-	-	11803
Møre og Romsdal . . . . .	78	691	1861	14906	6049	490	675	24760
Sør-Trøndelag . . . . .	242	3055	2099	7555	3155	460	-	25885
Nord-Trøndelag . . . . .	-	2680	1790	1696	172	-	-	19510
Nordland . . . . .	461	1789	7961	7408	1809	5802	-	27411
Troms . . . . .	2192	2313	2002	5513	3168	2575	-	13939
Finnmark . . . . .	527	906	560	-	-	-	-	7337

<sup>1</sup> Bygg satt i gang i Bergen kommune i august 1996 er ikke registrert i GAB-registeret. Tall justert vha. informasjon fra Bergen kommune er gitt i parenteser. <sup>2</sup> Statistisk sentralbyrå har endret sin standard for næringsgruppering (fra ISIC til NACE). Den nye næringsstandard er tatt i bruk i byggearealstatistikken f.o.m. januar 1999. Dette medfører at bruksareal fordelt etter næring ikke kan sammenlignes med tidligere år.

Tabell 9. Prisindeks for nye eneboliger. 1989=100

År og kvartal	Indeks	Endring i prosent fra foregående år/ samme kvartal året før
1989 .....	100,0	
1990 .....	96,8	-3,2
1991 .....	94,1	-2,8
1992 .....	94,0	-0,1
1993 .....	91,4	-2,8
1994 .....	95,5	4,5
1995 .....	103,3	8,2
<b>1991</b>		
1. kvartal .....	94,3	-3,7
2. kvartal .....	94,1	-4,4
3. kvartal .....	94,1	-2,0
4. kvartal .....	94,1	-1,5
<b>1992</b>		
1. kvartal .....	93,0	-1,4
2. kvartal .....	94,8	0,7
3. kvartal .....	94,7	0,6
4. kvartal .....	93,7	-0,4
<b>1993</b>		
1. kvartal .....	90,4	-2,8
2. kvartal .....	91,6	-3,4
3. kvartal .....	92,1	-2,7
4. kvartal .....	91,3	-2,6
<b>1994</b>		
1. kvartal .....	93,7	3,7
2. kvartal .....	94,3	2,9
3. kvartal .....	96,8	5,1
4. kvartal .....	97,3	6,6
<b>1995</b>		
1. kvartal .....	99,8	6,5
2. kvartal .....	104,0	10,3
3. kvartal .....	104,0	7,4
4. kvartal .....	105,5	8,4
<b>1996</b>		
1. kvartal .....	108,1	8,3
2. kvartal .....	109,1	4,9

Tabell 10. Prisindeks for bruktbolig. Selveier. 1991=100

	I alt	Oslo m/Bærum	Resten av Akershus	Stavanger, Bergen og Trondheim	Resten av landet
<b>Bruktbolig i alt</b>					
1991.....	100,0	100,0	100,0	100,0	100,0
1992.....	95,0	94,6	92,7	96,6	95,3
1993.....	95,8	96,9	92,4	101,9	94,5
1994.....	108,3	117,4	104,9	116,1	103,4
1995.....	116,5	124,3	116,1	124,9	111,3
1995					
1. kvartal.....	111,8	118,5	111,3	119,5	106,8
2. kvartal.....	115,9	121,7	114,1	124,0	112,0
3. kvartal.....	118,4	127,7	118,3	125,2	113,0
4. kvartal.....	119,9	129,2	120,7	130,8	113,3
1996					
1. kvartal.....	120,6	130,9	123,4	127,3	114,5
2. kvartal.....	125,8	139,2	129,8	132,9	118,7
<b>Eneboliger</b>					
1991.....	100,0	100,0	100,0	100,0	100,0
1992.....	95,8	99,4	95,3	98,7	95,2
1993.....	96,6	106,8	94,1	104,1	95,1
1994.....	106,6	120,6	103,5	118,4	104,4
1995.....	115,4	138,0	115,5	128,5	111,8
1995					
1. kvartal.....	111,1	132,5	110,1	124,3	107,7
2. kvartal.....	115,8	135,3	116,7	127,9	112,7
3. kvartal.....	117,7	144,3	116,1	129,0	114,3
4. kvartal.....	116,8	139,7	118,9	132,8	112,6
1996					
1. kvartal.....	118,3	141,9	122,1	126,9	114,8
2. kvartal.....	123,6	150,1	132,4	135,9	118,9
<b>Småhus</b>					
1991.....	100,0	100,0	100,0	100,0	100,0
1992.....	95,4	98,0	91,2	96,2	95,7
1993.....	95,7	98,2	90,9	102,4	93,2
1994.....	108,8	123,2	105,5	116,4	101,8
1995.....	118,5	129,3	117,9	125,7	111,1
1995					
1. kvartal.....	113,3	122,7	113,6	122,1	106,0
2. kvartal.....	118,0	126,3	114,0	126,3	112,4
3. kvartal.....	119,2	132,7	122,5	123,6	110,6
4. kvartal.....	123,4	135,3	121,5	130,8	115,3
1996					
1. kvartal.....	121,3	136,8	117,8	124,9	116,0
2. kvartal.....	127,5	148,6	126,8	133,7	119,1
<b>Bløkkleiligheter</b>					
1991.....	100,0	100,0	100,0	100,0	100,0
1992.....	93,0	92,4	89,9	93,9	95,0
1993.....	94,3	93,7	90,4	99,0	92,9
1994.....	111,2	115,4	107,6	113,4	101,1
1995.....	116,8	119,9	115,0	119,8	107,8
1995					
1. kvartal.....	111,5	114,9	111,6	111,0	102,9
2. kvartal.....	114,2	117,5	108,3	116,9	105,9
3. kvartal.....	119,1	122,3	117,2	123,2	108,9
4. kvartal.....	122,2	124,7	122,9	128,2	113,4
1996					
1. kvartal.....	123,7	127,0	132,5	130,0	110,8
2. kvartal.....	128,4	134,4	129,0	129,9	116,9



Tabell 11. Prisindeks for bruktbolig. Borettslag. 1991=100

	I alt	Oslo	Akershus	Stavanger, Bergen og Trondheim	Resten av landet
<b>Bruktbolig i alt</b>					
1994					
1. kvartal .....	103,7	112,9	97,3	108,7	89,6
2. kvartal .....	109,3	119,7	102,1	112,6	96,1
3. kvartal .....	112,0	116,2	107,3	118,5	101,5
4. kvartal .....	111,7	116,4	106,9	115,9	103,4
1995					
1. kvartal .....	110,4	116,0	101,9	115,5	100,9
2. kvartal .....	116,0	121,8	112,5	121,5	104,7
3. kvartal .....	116,2	121,7	114,6	121,1	106,7
4. kvartal .....	117,1	122,8	115,9	120,7	108,5
1996					
1. kvartal .....	121,0	129,4	117,2	126,6	108,5
2. kvartal .....	127,0	141,0	124,9	129,0	112,1
<b>Småhus</b>					
1994					
1. kvartal .....	101,7	110,8	106,2	112,7	92,2
2. kvartal .....	104,1	112,6	99,3	114,5	97,1
3. kvartal .....	109,1	113,5	108,9	117,5	103,4
4. kvartal .....	110,0	116,6	109,8	114,8	105,5
1995					
1. kvartal .....	109,5	113,4	103,8	121,3	103,3
2. kvartal .....	114,5	116,4	119,0	122,7	108,6
3. kvartal .....	113,6	116,8	118,5	121,2	107,5
4. kvartal .....	114,8	118,6	118,8	122,8	108,6
1996					
1. kvartal .....	115,3	123,3	119,7	121,7	108,5
2. kvartal .....	121,4	127,1	125,2	131,2	113,6
<b>Blokkleiligheter</b>					
1994					
1. kvartal .....	104,3	113,1	90,6	107,6	87,5
2. kvartal .....	110,9	120,6	104,1	112,2	95,4
3. kvartal .....	113,0	116,6	106,1	118,7	100,0
4. kvartal .....	112,5	116,3	104,8	116,2	101,8
1995					
1. kvartal .....	110,7	116,4	100,5	114,0	99,0
2. kvartal .....	116,6	122,5	107,8	121,2	101,5
3. kvartal .....	117,7	122,4	111,8	121,0	106,1
4. kvartal .....	118,4	123,4	113,7	120,1	108,4
1996					
1. kvartal .....	123,8	130,2	115,4	127,9	108,5
2. kvartal .....	129,7	142,9	124,8	128,5	110,8

Kilde: A/L Norske Boligbyggelags Landsforbund.

Tabell 12. Boligeiendommer med bygning, omsatt i fritt salg, etter prisser

	I alt	Oslo m/BFrum	Resten av Akershus	Stavanger, Bergen og Trondheim	Resten av landet
1993					
1. kvartal .....	6502	1237	640	909	3716
2. kvartal .....	8507	1392	758	1431	4926
3. kvartal .....	11287	1718	1080	1644	6845
4. kvartal .....	11257	2021	1299	1695	6242
1994					
1. kvartal .....	8169	1524	757	1237	4651
2. kvartal .....	10660	1983	1025	1428	6224
3. kvartal .....	13162	2476	1321	1671	7694
4. kvartal .....	12611	2557	1349	1682	7023
1995					
1. kvartal .....	8968	1897	876	1194	5001
2. kvartal .....	10912	2081	1055	1528	6248
3. kvartal .....	13830	2728	1354	1960	7789
4. kvartal .....	13399	2860	1440	1633	7466
1996					
1. kvartal .....	9388	1956	934	1222	5276
2. kvartal* .....	11951	2100	1077	1561	7213

\* Foreløpige tall.

Tabell 13. Gjennomsnittlig kvadratmeterpris<sup>1,2</sup>. Fylke/storby. Selveier

	Østfold	Akershus	Oslo	Hedmark	Opp-land	Buskerud	Vestfold	Tele-mark	Aust-Agder	Vest-Agder	Rogaland
<b>Eneboliger</b>											
1991.....	3592	4960	6263	3997	3736	3926	4314	3846	3819	4009	3989
1992.....	3679	4812	6296	3771	3576	3995	4140	3771	3657	3753	4100
1993 <sub>3</sub> .....	3923	4833	6408	3752	3556	4031	4093	3643	3836	3898	4377
1994.....	3938	5486	7262	3940	3860	4452	4492	3895	4241	4314	4816
1995.....	4216	6016	7970	4121	4112	4502	4815	4132	4602	4656	5169
1995											
1. kvartal.....	4068	5930	7527	3755	3879	4554	4688	4144	4469	4638	5056
2. kvartal.....	4211	6024	8033	4305	4054	4501	4661	3893	4399	4687	5121
3. kvartal.....	4337	5980	8198	4123	4352	4575	4928	4099	4954	4775	5171
4. kvartal.....	4181	6105	7918	4174	4008	4408	4971	4419	4568	4506	5292
1996											
1. kvartal.....	4319	6054	8266	4167	4480	4748	4862	4313	4840	4812	5238
2. kvartal.....	4575	6351	8491	4416	4534	4749	5173	4415	4622	5097	5438
<b>Småhus</b>											
1991.....	4341	5657	6160	4648	5684	4512	4331	4755	4850	4586	4554
1992.....	4423	5349	6008	5549	5277	4526	4585	5038	5093	4272	4608
1993 <sub>3</sub> .....	3964	5373	6052	5139	5251	4243	4305	4240	4300	4164	4891
1994.....	4256	6350	7671	5669	5559	4735	4763	4410	4409	4713	5489
1995.....	4517	6855	8045	6083	5567	4953	4959	4571	5243	5304	5577
1995											
1. kvartal.....	4342	6517	7582	6481	5533	4758	4417	3817	4214	5570	5563
2. kvartal.....	4414	6801	7818	5891	5672	4731	4812	4653	5679	5023	5185
3. kvartal.....	4234	6851	8375	6028	5557	4827	4795	4007	5246	5131	5524
4. kvartal.....	4926	7123	8168	5987	5498	5424	5681	5237	5479	5579	5940
1996											
1. kvartal.....	4352	7063	7709	6157	5542	5309	5293	4537	5177	5477	5724
2. kvartal.....	4611	7351	8962	6761	5903	5436	5875	5344	5436	5408	6081
<b>Blokk- leiligheter</b>											
1991.....	6530	7230	7490	:	7366	5692	6356	:	7684	6008	7269
1992.....	7008	6470	6908	6689	7102	5391	5937	7650	6383	5330	6858
1993 <sub>3</sub> .....	6603	6452	6932	6569	6246	5310	5820	7082	7171	5535	7021
1994.....	6646	7570	8378	6596	7229	6125	6039	6771	6357	6564	7599
1995.....	7196	8270	8885	6637	7083	6272	6847	6782	6572	6663	8117
1995											
1. kvartal.....	7238	8159	8611	6232	6965	6653	6229	:	:	6512	7406
2. kvartal.....	7914	7636	8848	6500	7095	6470	6246	:	:	6592	7467
3. kvartal.....	7212	8325	8923	:	7335	5818	7366	:	:	6806	8323
4. kvartal.....	6687	8721	9091	7206	6896	6326	7287	:	:	6688	8763
1996											
1. kvartal.....	6931	9557	9432	7214	7387	7127	6701	6510	:	6675	8302
2. kvartal.....	8290	9058	9866	7608	7583	7160	7196	7468	6826	7396	8289

<sup>1</sup>Prisen er pr. kvadratmeter bruksareal (BRA). BRA er bl.a. ekskl. fellesareal i boligblokker og inkl. kjeller og boder i eneboliger, rekkehus mv. Presis def. finnes i NS 3940. <sup>2</sup> Fra 2. kvartal 1996 er det gjort en mindre justering i beregningsopplegget for gjennomsnittlig kvadratmeterpriser. For å sikre sammenlignbarhet er derfor tall beregnet bakover etter det nye opplegget. Prisene har tidligere vært litt for lave grunnet at en liten andel av kjøpene bare har vært kjøp av festet tomt.

<sup>3</sup> Fra 1994 beregnes årlig gjennomsnittlig kvadratmeterpris som aritmetisk snitt over alle observasjoner dette året.

Hordaland	Sogn og Fjordane	Møre og Romsdal	Sør-Trøndelag	Nord-Trøndelag	Nordland	Tromsø	Finnmark	Stavanger	Bergen	Trondheim	
											<b>Eneboliger</b>
4160	4470	3754	4083	3694	3754	4109	2790	4227	4513	4532	1991
3837	3998	3719	3934	3479	3844	4153	3583	4693	4022	4347	1992
4075	3961	3661	4086	3603	3672	4094	3815	5024	4536	4574	1993
4641	4280	3872	4441	3828	4128	4737	3779	5691	5293	5161	1994
4884	4122	4224	4817	3972	4370	4936	3854	6088	5501	5528	1995
											1995
4948	4160	4236	4809	3895	4418	4681	3665	5916	5524	5179	1. kvartal
4657	3929	4294	4897	4048	4397	4825	4065	5917	5385	5739	2. kvartal
4932	4217	4227	4782	3989	4026	5018	3775	6262	5366	5535	3. kvartal
5014	4135	4124	4779	3928	4654	5162	3872	6238	5768	5474	4. kvartal
											1996
5099	4667	4097	4925	4074	4769	5351	4053	5777	5811	6113	1. kvartal
5220	4808	4393	4899	4258	5027	5516	4267	6572	6002	6121	2. kvartal
											<b>Småhus</b>
4939	5806	4793	4801	4954	4820	5393	:	4628	4950	4781	1991
4739	4462	4713	4738	4670	4333	5909	:	4570	4733	4591	1992
4941	4856	4639	4730	5011	4838	5007	:	5009	4999	4721	1993
5352	5123	4964	5380	5407	5085	5713	3366	5637	5481	5463	1994
5731	5903	5480	5869	5301	5754	6444	3383	5782	5887	5893	1995
											1995
5454	:	5618	5806	5388	5552	6155	:	5620	5556	5966	1. kvartal
5574	:	5284	5718	5200	6041	6456	:	5466	5786	5806	2. kvartal
5796	:	5432	5771	5866	5597	6263	:	5815	5907	5797	3. kvartal
6088	:	5664	6173	4755	5852	6820	:	6057	6306	6050	4. kvartal
											1996
6070	5680	5822	6079	4796	5453	7454	:	5758	6134	6210	1. kvartal
6290	6930	5723	6324	6223	5902	6820	:	6288	6348	6444	2. kvartal
											<b>Blokkleiligheter</b>
6498	:	5433	5579	:	5908	6712	-	7253	6440	5645	1991
5492	:	5971	5559	7028	:	6371	:	6967	5457	5427	1992
6203	:	5750	6021	6365	6473	6978	:	7316	6252	6016	1993
6924	5536	5912	6545	7903	6610	7045	:	8144	7032	6527	1994
7531	:	6588	7160	8221	7564	8148	5559	8511	7669	7122	1995
											1995
6577	-	6129	6562	:	:	7446	:	8060	6692	6530	1. kvartal
7150	:	6400	6958	6915	7970	7621	:	7894	7248	6878	2. kvartal
7854	:	6692	7115	9128	7309	8689	:	8841	7929	7137	3. kvartal
8146	:	7028	8091	7924	7249	8162	:	8804	8365	8007	4. kvartal
											1996
8643	:	6471	7674	:	7597	8270	-	8584	8975	7761	1. kvartal
8117	7111	8137	7777	8294	7623	8575	-	8609	8268	7840	2. kvartal

Tabell 14. Tinglyst omsetning av fast eiendom. 1. halvår

Fylke	Antall omsetninger				Tinglyst beløp <sup>1</sup>			
	1993	1994	1995	1996*	1993	1994	1995	1996*
Mill.kroner								
<b>Hele landet</b> .....	49 624	58 542	59 920	60 975	16 778	22 420	26 249	28 618
Østfold .....	2 869	3 054	3 180	3 439	961	1 113	1 236	1 302
Akershus .....	4 365	5 413	5 778	5 389	2 105	2 945	3 494	3 851
Oslo .....	3 832	4 854	5 313	5 567	2 926	3 818	4 998	5 748
Hedmark .....	2 627	2 690	2 933	2 585	502	643	826	851
Oppland .....	2 245	2 820	3 206	3 075	517	640	791	866
Buskerud .....	2 998	3 571	3 525	3 910	969	1 322	1 544	1 554
Vestfold .....	2 571	2 931	3 064	2 910	963	1 311	1 327	1 651
Telemark .....	2 056	2 355	2 344	2 390	458	649	774	743
Aust-Agder .....	1 596	1 733	1 877	1 882	426	465	548	599
Vest-Agder .....	2 065	2 674	2 499	2 575	571	936	943	1 000
Rogaland .....	4 165	5 258	4 898	5 478	1 507	2 298	2 182	2 806
Hordaland .....	4 465	4 927	4 994	5 364	1 555	1 819	2 025	2 351
Sogn og Fjordane.....	962	1 153	1 087	1 215	227	295	273	301
Møre og Romsdal.....	2 533	2 974	2 982	3 314	614	752	841	1 035
Sør-Trøndelag.....	2 660	3 269	3 379	3 194	846	1 169	1 737	1 345
Nord-Trøndelag.....	1 523	1 773	1 526	1 565	346	477	429	507
Nordland .....	3 225	3 771	3 991	3 921	679	919	1 331	1 096
Troms.....	1 790	2 018	2 052	2 075	391	556	635	729
Finnmark.....	1 077	1 304	1 292	1 127	213	293	317	282

<sup>1</sup> Omfatter hovedsakelig kjøpesummer, men for vederlagsfri omsetning har en brukt oppgitt verdi. T.o.m. 1. halvår 1995 er kapitalisert verdi av årlig beløp regnet med.  
\*Foreløpige tall.

Tabell 15. Tinglyst omsetning av fast eiendom, etter type eiendom. 1. halvår

Type eiendom	1993	1994	1995	1996*
I alt.....	49 624	58 542	59 920	60 975
Boligeiendom .....	30 590	37 896	38 480	40 628
Med bygning .....	27 612	34 022	34 413	36 288
Uten bygning .....	2 854	3 840	4 067	4 340
Uoppgitt .....	124	34	-	-
Fritidseiendom .....	7 152	8 117	8 312	8 793
Med bygning .....	5 842	6 626	6 604	7 044
Uten bygning .....	1 274	1 476	1 708	1 749
Uoppgitt .....	36	15	-	-
Landbrukseiendom .....	3 359	3 629	4 006	3 982
Med bygning .....	2 947	3 111	3 322	3 368
Uten bygning .....	404	516	684	614
Uoppgitt .....	8	2	-	-
Forretnings-/kontoreiendom .....	1 009	1 210	1 208	1 334
Med bygning .....	940	1 111	1 056	1 205
Uten bygning .....	61	97	152	129
Uoppgitt .....	8	2	-	-
Industrieiendom .....	609	773	854	918
Med bygning .....	498	624	675	675
Uten bygning .....	110	147	179	243
Uoppgitt .....	1	2	-	-
Kommunikasjon .....	353	441	410	301
Annen .....	2 882	2 976	3 015	2 907
Uoppgitt .....	3 670	3 500	3 635	2 112

\*Foreløpige tall.

**Tabell 16. Tinglyst omsetning av fast eiendom etter omsetningsmåte og type eiendom. 1. halvår 1996\***

Type eiendom	Etablering av feste	Feste- overgang	Hjemmelsovergang						
			I alt	Fritt salg	Gave	Tvangs- salg	Uskifte- bevilling	Skifte- oppgjør	Annet og uoppgitt
I alt.....	1 204	5 993	53 778	31 859	3 796	777	4 658	8 027	4 661
Boligeiendom .....	268	3 733	36 627	24 583	1 598	557	2 634	5 176	2 079
Med bygning.....	35	3 625	32 628	21 390	1 231	541	2 575	5 039	1 852
Uten bygning.....	233	108	3 999	3 193	367	16	59	137	227
Fritidseiendom .....	664	1 722	6 407	2 920	1 033	33	698	1 143	580
Med bygning.....	129	1 621	5 294	2 298	816	31	668	1 028	453
Uten bygning.....	535	101	1 113	622	217	2	30	115	127
Landbrukseiendom.....	13	18	3 951	1 178	804	39	395	978	557
Med bygning.....	1	11	3 356	985	736	37	334	841	423
Uten bygning.....	12	7	595	193	68	2	61	137	134
Forretnings-/kontoreiendom .....	28	150	1 156	846	34	21	42	70	143
Med bygning.....	5	145	1 055	764	33	20	41	68	129
Uten bygning.....	23	5	101	82	1	1	1	2	14
Industrieiendom .....	41	94	783	562	20	26	16	44	115
Med bygning.....	2	91	582	412	13	21	14	37	85
Uten bygning.....	39	3	201	150	7	5	2	7	30
Kommunikasjon .....	2	-	299	93	4	29	3	14	156
Annen .....	136	122	2 649	1 255	211	53	164	353	613
Uoppgitt .....	52	154	1 906	422	92	19	706	249	418

\* Foreløpige tall.

Tabell 17. Boligeiendommer<sup>1</sup> med bygning, omsatt i fritt salg, etter kjøpesum

Kvartal og fylke	Antall bolig-eiendommer i alt	Etter kjøpesum i 1000 kroner				Kjøpesum i alt Mill. kr	Gjennomsnittlig kjøpesum pr. bolig-eiendom 1000 kr
		-399	400-599	600-799	800-		
1991 .....	29 182	7 962	9 058	6 336	5 826	18 467	633
1992 .....	30 046	8 934	9 963	6 155	4 994	17 499	582
1993 .....	37 553	11 800	11 346	8 027	6 380	21 360	569
1994 .....	44 602	11 686	11 758	10 623	10 535	28 552	640
1995 .....	47 110	10 055	10 965	11 664	14 426	33 610	713
<b>1992</b>							
1. kvartal .....	5 806	1 700	1 909	1 158	1 039	3 464	597
2. " .....	6 883	1 911	2 336	1 430	1 206	4 142	602
3. " .....	8 387	2 388	2 840	1 755	1 404	4 868	580
4. " .....	8 970	2 935	2 878	1 812	1 345	5 025	560
<b>1993</b>							
1. kvartal .....	6 502	2 304	2 082	1 204	912	3 524	542
2. " .....	8 507	2 722	2 497	1 949	1 339	4 741	557
3. " .....	11 287	3 424	3 429	2 445	1 989	6 516	577
4. " .....	11 257	3 350	3 338	2 429	2 140	6 578	584
<b>1994</b>							
1. kvartal .....	8 169	2 350	2 257	1 895	1 667	5 115	626
2. " .....	10 660	3 026	2 918	2 482	2 234	6 461	606
3. " .....	13 162	3 198	3 384	3 175	3 405	8 585	652
4. " .....	12 611	3 112	3 199	3 071	3 229	8 391	665
<b>1995</b>							
1. kvartal .....	8 968	2 120	2 241	2 299	2 308	6 107	681
2. " .....	10 912	2 429	2 649	2 768	3 066	7 531	690
3. " .....	13 831	2 829	3 125	3 378	4 499	10 034	726
4. " .....	13 399	2 677	2 950	3 219	4 553	9 938	742
<b>1996</b>							
1. kvartal .....	9 388	2 056	2 130	2 125	3 077	6 918	737
2. " * .....	11 951	2 299	2 596	2 948	4 108	8 885	744
<b>2. kvartal 1996*</b>							
Østfold .....	633	141	192	180	120	380	601
Akershus .....	1 279	108	185	314	672	1 219	953
Oslo .....	1 898	250	353	374	921	1 862	981
Hedmark .....	376	114	129	69	64	200	531
Oppland .....	325	106	87	82	50	177	544
Buskerud .....	743	159	155	212	217	509	685
Vestfold .....	665	92	169	190	214	475	714
Telemark .....	351	103	105	87	56	193	549
Aust-Agder .....	289	69	87	69	64	176	610
Vest-Agder .....	509	73	168	144	124	333	653
Rogaland .....	1 419	225	273	416	505	1 032	727
Hordaland .....	922	179	175	238	330	688	746
Sogn og Fjordane .....	123	38	22	30	33	74	598
Møre og Romsdal .....	604	178	126	130	170	373	617
Sør-Trøndelag .....	645	126	131	158	230	464	719
Nord-Trøndelag .....	230	71	66	68	25	120	522
Nordland .....	533	159	104	108	162	334	626
Troms .....	346	77	62	65	142	251	725
Finmark .....	61	31	7	14	9	28	457

<sup>1</sup> Boligeiendom omfatter enebolig, tomannsbolig, rekke- og kjedehus, blokkleilighet og annet, inkl. leiegårder o.l. Sammensetningen av omsatt boligmasse varierer over tid. Tallene behøver derfor ikke å gi et riktig bilde av prisutviklingen av bestemte boligtyper. I enkelte tilfeller kan en omsetning omfatte flere boliger. Boligeiendommer uten oppgitt kjøpesum er ikke tatt med i tabellen. \* Foreløpige tall.

Tabell 18. Boligeiendommer<sup>1</sup> med bygning, omsatt i fritt salg, etter boligtype

Kvartal og fylke	I alt	Ene- bolig	Tomanns- bolig	Rekke- /kjedehus	Blokk- leilighet	Annen	Uoppgift (for type bolig)
1992 .....	30 046	13 173	2 123	3 280	5 068	2 174	4 228
1993 .....	37 553	19 722	2 713	4 402	6 225	3 533	958
1994 .....	44 602	22 702	3 257	5 017	8 188	4 243	1 195
1995 .....	47 110	23 887	3 408	5 239	8 884	4 883	809
1992							
1. kvartal .....	5 806	2 269	441	616	1 118	402	960
2. " .....	6 883	2 744	504	684	1 070	415	1 466
3. " .....	8 387	3 915	531	1 031	1 302	550	1 058
4. " .....	8 970	4 245	647	949	1 578	807	744
1993							
1. kvartal .....	6 502	3 202	512	814	1 117	661	196
2. " .....	8 507	4 483	604	1 054	1 382	778	206
3. " .....	11 287	6 342	784	1 216	1 670	1 014	261
4. " .....	11 257	5 695	813	1 318	2 056	1 080	295
1994							
1. kvartal .....	8 169	4 103	578	926	1 483	824	255
2. " .....	10 660	5 355	773	1 171	1 951	1 042	368
3. " .....	13 162	7 018	940	1 484	2 263	1 151	306
4. " .....	12 611	6 226	966	1 436	2 491	1 226	266
1995							
1. kvartal .....	8 968	4 301	674	1 109	1 718	978	188
2. " .....	10 912	5 641	763	1 272	1 903	1 125	208
3. " .....	13 831	7 257	1 002	1 441	2 521	1 390	220
4. " .....	13 399	6 688	969	1 417	2 742	1 390	193
1996							
1. kvartal .....	9 388	4 571	729	988	1 993	937	170
2. " .....	11 951	6 098	787	1 221	2 423	1 170	252
2. kvartal 1996*							
Østfold .....	633	427	51	50	56	35	14
Akershus .....	1 279	561	89	204	327	75	23
Oslo .....	1 898	208	70	121	1 392	85	22
Hedmark .....	376	302	14	32	2	17	9
Oppland .....	325	243	21	25	6	14	16
Buskerud .....	743	434	43	64	63	126	13
Vestfold .....	665	453	37	55	53	56	11
Telemark .....	351	254	24	17	15	35	6
Aust-Agder .....	289	223	17	25	9	14	1
Vest-Agder .....	509	274	25	72	84	48	6
Rogaland .....	1 419	774	123	153	165	155	49
Hordaland .....	922	446	80	134	98	151	13
Sogn og Fjordane .....	123	84	8	10	16	3	2
Møre og Romsdal .....	604	337	50	69	49	59	40
Sør-Trøndelag .....	645	265	50	90	22	208	10
Nord-Trøndelag .....	230	170	10	31	9	9	1
Nordland .....	533	362	36	48	30	49	8
Troms .....	346	227	33	21	27	30	8
Finnmark .....	61	54	6	-	-	1	-

<sup>1</sup> I enkelte tilfeller kan en omsetning omfatte flere boliger. Boligeiendommer uten oppgitt kjøpesum er ikke tatt med i tabellen. \*Foreløpige tall.

Tabell 19. Fritidseiendommer<sup>1</sup> med bygning, omsatt i fritt salg, etter kjøpesum

Kvartal	Antall fritids-eiendommer i alt	Etter kjøpesum i 1000 kroner				Kjøpesum i alt	Gjennomsnittlig kjøpesum pr. fritids-eiendom
		-199	200-399	400-599	600-		
						Mill.kr	1 000 kr
1991.....	3 349	2 062	819	225	243	814	243
1992.....	3 331	2 115	820	193	203	695	209
1993.....	4 785	3 206	1 023	278	278	937	196
1994.....	5 570	3 375	1 209	449	537	1 386	249
1995.....	5 593	3 292	1 415	413	473	1 372	245
1992							
1. kvartal.....	491	308	119	26	38	111	225
2. ".....	801	486	205	53	57	174	217
3. ".....	1 102	680	295	59	68	240	218
4. ".....	937	641	201	55	40	170	182
1993							
1. kvartal.....	735	550	121	33	31	116	157
2. ".....	1 133	728	249	76	80	251	221
3. ".....	1 540	984	376	100	80	305	198
4. ".....	1 377	944	277	69	87	266	193
1994							
1. kvartal.....	907	639	152	58	58	182	201
2. ".....	1 424	827	322	126	149	364	256
3. ".....	1 787	1 033	423	152	179	466	260
4. ".....	1 452	876	312	113	151	374	257
1995							
1. kvartal.....	895	583	189	58	65	188	210
2. ".....	1 277	723	327	114	113	336	263
3. ".....	1 877	1 054	522	142	159	484	258
4. ".....	1 544	932	377	99	136	365	236
1996							
1. kvartal.....	963	627	200	60	76	238	247
2. ".....	1 327	700	372	119	136	373	281

Fritidseiendommer uten oppgitt kjøpesum er ikke tatt med i tabellen. \* Foreløpige tall.



**Tabell 20. Åpnede konkurser i bygge- og anleggsvirksomhet. Antall foretak etter kvartal og fylke<sup>1</sup>. 1. halvår 1995 og 1996**

	1995						1996		
	I alt	1. halv- år	1. kv.	2. kv.	3. kv.	4. kv.	1. halv- år	1. kv.	2. kv.
<b>I alt</b> .....	248	121	72	49	59	68	157	87	70
Østfold .....	17	10	5	5	3	4	7	1	6
Akershus .....	34	14	8	6	10	10	15	9	6
Oslo .....	39	25	16	9	9	5	37	26	11
Hedmark .....	6	2	1	1	2	2	5	2	3
Oppland .....	8	4	3	1	2	2	4	1	3
Buskerud .....	19	6	2	4	6	7	12	7	5
Vestfold .....	10	7	5	2	2	1	8	5	3
Telemark .....	3	2	-	2	-	1	6	1	5
Aust-Agder .....	3	1	1	-	-	2	2	2	-
Vest-Agder .....	1	-	-	-	1	-	-	-	-
Rogaland .....	16	9	5	4	4	5	12	7	5
Hordaland .....	30	11	5	6	8	11	21	10	11
Sogn og Fjordane .....	4	1	-	1	1	2	1	-	1
Møre og Romsdal .....	7	1	1	-	4	2	1	1	-
Sør-Trøndelag .....	20	14	12	2	-	6	6	5	1
Nord-Trøndelag .....	5	2	2	-	1	2	5	3	2
Nordland .....	8	3	1	2	4	1	6	1	5
Troms .....	13	8	5	3	2	3	2	-	2
Finnmark .....	3	1	-	1	-	2	7	6	1

<sup>1</sup> Tallene for 1995 inkluderer ikke personlige konkurser og vil derfor ikke være direkte sammenlignbare med tidligere perioder.

**Tabell 21. Personlige konkurser i bygge- og anleggsvirksomhet, etter kvartal og fylke<sup>1</sup>. 1. halvår 1995 og 1996.**

	1995						1996		
	I alt	1. halv- år	1. kv.	2. kv.	3. kv.	4. kv.	1. halv- år	1. kv.	2. kv.
<b>I alt</b> .....	260	147	73	74	59	54	195	100	95
Østfold .....	16	12	4	8	2	2	14	9	5
Akershus .....	38	22	8	14	12	4	30	13	17
Oslo .....	35	19	7	12	7	9	34	19	15
Hedmark .....	11	3	2	1	3	5	7	4	3
Oppland .....	8	5	3	2	1	2	9	4	5
Buskerud .....	26	9	6	3	11	6	8	2	6
Vestfold .....	13	9	3	6	2	2	4	1	3
Telemark .....	8	3	-	3	-	5	8	3	5
Aust-Agder .....	3	3	3	-	-	-	2	-	2
Vest-Agder .....	3	1	1	-	1	1	-	-	-
Rogaland .....	17	9	6	3	2	6	10	4	6
Hordaland .....	12	7	4	3	3	2	11	4	7
Sogn og Fjordane .....	7	6	4	2	-	1	1	1	-
Møre og Romsdal .....	14	6	3	3	3	5	9	6	3
Sør-Trøndelag .....	16	12	6	6	2	2	13	9	4
Nord-Trøndelag .....	5	4	3	1	-	1	6	2	4
Nordland .....	8	5	2	3	2	1	15	10	5
Troms .....	13	6	5	1	7	-	12	8	4
Finnmark .....	7	6	3	3	1	-	2	1	1

<sup>1</sup> Tallene for 1995 er kun personlige konkurser og tallene vil derfor ikke være direkte sammenlignbare med tidligere perioder. Før 1995 kan konkurser i bygge- og anleggsvirksomhet ligge i gruppen "Uoppgitt" på grunn av at vi ikke klarte å næringsfordele disse konkursene tidligere.

Tabell 22. Gjennomsnittlig timefortjeneste<sup>1</sup> for voksne mannlige arbeidere i bygge- og anleggsbedrifter tilsluttet Næringslivets Hovedorganisasjon. Kroner

År og kvartal	Bygge- og anleggsvirksomhet			Håndverksbedrifter - fagarbeidere <sup>2</sup>		
	I alt	Byggevirksomhet <sup>3</sup>	Anleggsvirksomhet	I alt <sup>3</sup>	Tømrere, snekkere	Blikkenslagere
1980	48,34	45,93	60,44	45,83	41,23	43,05
1981	52,80	50,43	66,58	50,80	45,07	46,67
1982	58,71	55,74	76,14	56,14	51,13	51,98
1983	61,90	59,62	77,53	59,98	54,00	55,58
1984	65,90	63,71	81,81	64,69	58,07	59,01
1985	71,08	68,79	88,36	69,71	61,24	64,07
1986	79,58	75,81	101,58	77,33	67,28	72,74
1987 <sup>4</sup>	94,79	89,92	119,94	92,04	78,90	82,79
1988	100,01	95,74	125,31	97,54	83,47	86,63
1989	100,87	98,28	120,76	99,70	86,21	89,69
1990	102,32	99,12	128,26	99,84	88,80	92,18
1991	107,02	102,05	144,60	102,78	90,20	94,56
1992	110,57	103,00	148,21	104,44	91,20	93,83
1993	113,50	105,04	152,35	105,75	91,05	94,91
1994	112,71	106,87	145,22	108,07	94,06	98,11
1995	114,16	110,82	138,78	111,89	98,11	101,75
<b>1994</b>						
1. kvartal	111,84	104,77	149,48	106,19	91,65	96,47
2. " "	114,06	106,95	150,13	108,06	94,19	98,50
3. " "	112,11	106,80	141,82	107,83	93,75	98,17
4. " "	112,84	108,59	139,43	109,89	95,94	99,05
<b>1995</b>						
1. kvartal	111,30	107,65	138,47	109,17	94,81	98,45
2. " "	115,13	111,62	139,74	112,45	97,53	101,51
3. " "	114,27	110,80	138,29	111,73	99,47	102,46
4. " "	115,90	113,07	138,64	114,13	100,56	104,55
<b>1996</b>						
1. kvartal	114,59	112,23	140,02	113,09	98,95	102,86
2. kvartal	116,88	113,96	142,99	114,74	99,92	106,22
	Fagarbeidere (forts.)				Håndverksbedrifter - hjelpearbeidere <sup>2,3</sup>	Entreprenørbedrifter (fagarbeidere og hjelpearbeidere)
	Rørleggere	Malere	Murere	Elektromontører		
1980	45,36	46,72	44,63	48,38	38,89	50,27
1981	50,60	51,17	49,31	53,63	43,25	54,74
1982	55,67	55,96	53,91	58,82	47,63	60,92
1983	58,99	60,69	59,12	62,90	51,71	63,72
1984	63,06	63,45	61,38	68,52	56,73	66,92
1985	68,97	67,05	65,78	73,98	61,04	72,06
1986	77,16	73,44	70,79	81,79	67,23	81,20
1987 <sup>4</sup>	92,65	87,95	81,10	97,32	78,22	97,16
1988	98,58	92,32	88,27	103,01	82,83	102,97
1989	101,30	95,25	94,12	103,79	85,43	102,43
1990	102,89	93,16	96,10	102,61	87,38	105,19
1991	105,54	95,07	94,65	106,09	91,64	111,14
1992	106,40	94,47	93,56	108,16	93,57	116,77
1993	107,24	94,90	93,35	110,04	95,15	121,48
1994	109,34	99,07	98,34	112,43	95,07	118,60
1995	111,44	102,34	103,36	117,35	98,66	116,72
<b>1994</b>						
1. kvartal	109,24	94,97	95,89	110,03	94,86	119,04
2. " "	108,32	98,29	97,17	112,58	95,48	121,37
3. " "	108,84	100,01	98,53	112,24	92,70	117,72
4. " "	110,81	101,78	100,84	114,60	97,24	116,57
<b>1995</b>						
1. kvartal	108,91	99,62	99,65	114,48	96,29	114,18
2. " "	110,38	102,31	105,88	118,33	99,16	117,66
3. " "	111,28	101,87	102,70	117,12	96,03	117,17
4. " "	114,84	105,15	104,99	119,50	102,31	117,83
<b>1996</b>						
1. kvartal	114,13	103,07	106,62	118,16	100,94	117,51
2. kvartal	113,54	106,20	112,41	120,51	100,85	120,96

<sup>1</sup> Gjennomsnittsførtjeneste på tidlønn, akkord og overtid (ikke medregnet betaling for helge- og høytidsdager). Inkl. offshore-arbeidere.

<sup>2</sup> Ekskl. offshore-arbeidere. <sup>3</sup> Pga. mindre endringer i beregningsmetoden er tall f.o.m. 1993 ikke direkte sammenlignbare med tidligere tall.

<sup>4</sup> Fra 1. januar 1987 ble den normale arbeidstid satt ned fra 40 til 37,5 timer pr. uke.

Kilde: Næringslivets Hovedorganisasjon.

Tabell 23. Byggekostnadsindeks for boliger. 1978=100

	Vekt	1995					1996							
		Aug	Sep	Okt	Nov	Des	Jan	Feb	Mar	Apr	Mai	Jun	Jul	Aug
<b>bolig av tre</b>														
Total (A=B+C)	100,0	244,5	244,5	244,4	244,2	244,2	244,4	244,5	245,1	246,4	246,1	246,1	246,1	246,3
Materialer	100,0	254,0	254,0	253,9	253,5	253,5	253,5	253,7	254,7	254,4	253,9	253,8	253,8	253,9
Stein-, jord- og sementarbeid i alt.	25,5	228,5	228,7	228,8	228,8	228,8	229,4	230,4	231,5	233,4	233,6	233,7	233,6	233,7
Materialer	19,4	235,8	236,1	236,3	236,2	236,3	236,3	238,2	240,7	241,0	241,3	241,5	241,2	241,6
Byggearbeid, unntatt stein-, jord- og sementarbeid i alt	74,5	249,9	249,8	249,7	249,4	249,3	249,3	249,2	249,6	250,7	250,2	250,1	250,1	250,3
Materialer	80,6	257,7	257,7	257,5	257,1	256,9	257,0	256,8	257,3	256,8	256,2	256,0	256,1	256,2
Tømring og snekring i alt	52,3	239,9	239,8	239,1	238,6	238,5	238,3	238,0	238,2	238,9	238,2	238,2	238,1	238,2
Materialer	60,3	242,6	242,5	241,5	240,8	240,6	240,4	240,0	240,2	239,5	238,6	238,6	238,5	238,6
Maling, tapetsering og legging av gulvbelegg i alt	7,1	231,5	231,5	231,5	232,1	232,2	231,9	231,8	232,1	233,9	233,9	233,9	233,8	233,9
Materialer	5,8	236,8	236,7	236,7	237,9	238,1	237,6	237,4	238,0	237,7	237,7	237,6	237,5	237,7
Rørleggerarbeid i alt.	7,4	291,4	291,7	291,7	291,8	291,8	292,3	292,5	295,4	297,0	297,0	297,0	297,0	297,0
Materialer	8,0	314,4	315,0	315,0	315,0	315,1	315,8	316,2	320,7	320,9	320,9	320,8	320,8	321,0
Elektrikerarbeid i alt	4,9	353,0	353,3	361,4	361,6	362,0	365,6	366,1	365,7	368,6	368,4	367,4	368,8	370,9
Materialer	4,5	428,5	429,0	445,5	446,0	446,8	454,1	455,1	454,2	455,3	454,8	452,9	455,8	455,0
<b>leilighet av tre</b>														
Total (A=B+C)	100,0	249,5	249,5	249,5	249,3	249,3	249,9	249,9	250,3	252,0	251,8	251,8	251,8	251,9
Materialer	100,0	261,9	261,8	261,7	261,4	261,3	261,6	261,5	262,3	262,2	261,8	261,8	261,7	261,9
Stein-, jord- og sementarbeid i alt.	29,9	238,1	238,2	238,3	238,1	238,1	239,7	239,7	240,3	242,0	242,1	242,2	242,2	242,2
Materialer	19,0	240,2	240,4	240,3	239,8	239,7	239,9	239,8	241,7	241,8	241,7	242,0	241,8	242,2
Byggearbeid, unntatt stein-, jord- og sementarbeid i alt	70,1	253,9	253,8	253,8	253,6	253,6	253,7	253,7	254,0	255,7	255,4	255,4	255,4	255,6
Materialer	81,0	266,8	266,6	266,5	266,3	266,2	266,4	266,4	266,9	266,7	266,2	266,2	266,2	266,3
Tømring og snekring i alt	49,9	239,8	239,6	238,9	238,7	238,5	238,4	238,3	238,5	239,8	239,5	239,5	239,4	239,5
Materialer	59,8	243,5	243,3	242,1	241,7	241,5	241,3	241,2	241,4	241,0	240,4	240,5	240,3	240,4
Maling, tapetsering og legging av gulvbelegg i alt	6,3	240,6	240,5	240,5	240,9	240,9	240,6	240,5	240,8	243,2	243,2	243,2	243,2	243,2
Materialer	4,7	257,9	257,6	257,7	258,7	258,8	258,1	257,8	258,4	258,1	258,1	258,0	257,9	257,9
Rørleggerarbeid i alt.	5,7	306,3	306,7	306,7	306,8	306,8	307,3	307,6	310,7	312,3	312,2	312,2	312,2	312,3
Materialer	7,8	335,2	335,9	335,9	335,9	336,0	336,7	337,2	341,9	342,2	342,1	342,1	342,1	342,2
Elektrikerarbeid i alt	5,6	354,4	354,6	362,9	363,1	363,5	367,1	367,6	367,2	370,1	369,9	368,9	370,4	372,4
Materialer	6,3	428,5	429,0	445,5	446,0	446,8	454,1	455,1	454,2	455,3	454,8	452,9	455,8	455,0
<b>giblokk</b>														
Total (A=B+C)	100,0	248,3	248,4	248,8	248,8	248,8	249,3	249,4	250,1	252,0	251,9	251,9	251,9	252,1
Materialer	100,0	260,4	260,6	261,3	261,4	261,4	261,8	262,0	263,3	263,5	263,2	263,3	263,2	263,5
Stein-, jord- og sementarbeid i alt.	44,6	237,3	237,5	237,7	237,9	237,9	238,7	238,9	239,7	241,6	241,5	241,6	241,5	241,7
Materialer	33,2	233,3	233,7	234,3	234,6	234,7	235,0	235,3	237,7	238,0	237,6	238,0	237,5	238,3
Byggearbeid, unntatt stein-, jord- og sementarbeid i alt	55,4	257,8	257,8	258,2	258,2	258,1	258,4	258,5	258,8	260,9	260,7	260,7	260,7	261,0
Materialer	66,8	274,6	274,6	275,4	275,3	275,3	275,8	275,9	276,6	276,8	276,5	276,4	276,5	276,6
Tømring og snekring i alt	30,3	240,5	240,4	239,9	239,7	239,6	239,5	239,5	239,6	241,2	241,0	241,1	240,9	241,1
Materialer	38,4	244,2	244,1	243,2	242,9	242,7	242,5	242,5	242,7	242,6	242,2	242,3	242,0	242,3
Maling, tapetsering og legging av gulvbelegg i alt	6,0	238,5	238,4	238,4	238,8	238,9	238,6	238,4	238,8	241,2	241,2	241,2	241,2	241,1
Materialer	5,0	253,9	253,5	253,6	254,7	254,9	254,1	253,7	254,6	254,3	254,2	254,2	254,2	254,1
Rørleggerarbeid i alt.	6,2	303,7	304,1	304,1	304,2	304,2	304,7	304,9	308,0	309,7	309,6	309,6	309,6	309,7
Materialer	9,2	335,6	336,2	336,2	336,3	336,3	337,1	337,5	342,3	342,6	342,5	342,5	342,5	342,7
Elektrikerarbeid i alt	6,7	348,2	348,4	355,3	355,6	355,9	358,9	359,4	359,0	362,3	362,1	361,3	362,5	365,0
Materialer	7,4	428,5	429,0	445,5	446,0	446,8	454,1	455,1	454,2	455,3	454,8	452,9	455,8	455,0

Publikasjonen kan bestilles fra:

Statistisk sentralbyrå  
Salg- og abonnementservice  
Postboks 8131 Dep.  
N-0033 Oslo

Telefon: 22 00 44 80  
Telefaks: 22 86 49 76

