

9/96

Byggjearealstatistikk, juli 1996

Bustadbygginga på veg oppover att
Sesongjusterte tal viser at igangsetjinga av nye bustadar, som i byrjinga av året låg godt under nivået i fjor, er på veg oppover att. For andre bygg ser det ut til at veksten har stoppa opp.

Side 3

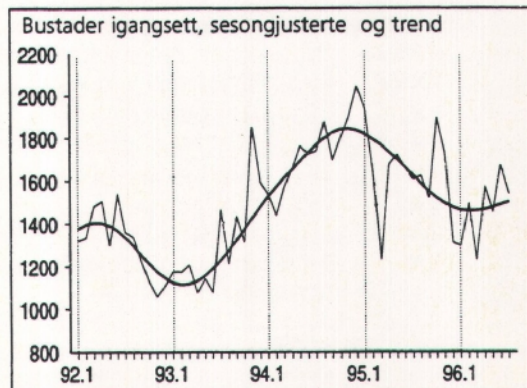

Ordrestatistikk, BA-næringen, 2. kvartal 1996

Økt ordretilgang
Ordretilgangen på nye bygge- og anleggsprosjekter i 2. kvartal i år lå henholdsvis 4 og 10 prosent over nivået i samme periode i fjor.

Side 4

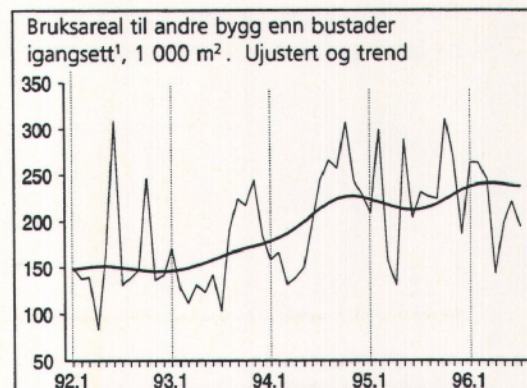

¹ Med unntak av bygg for jordbruk, skogbruk og fiske.

Arbeidskraftundersøkelsen, BA-næringen, 2. kvartal 1996

Veksten i sysselsetting har stoppet opp
Sesongjusterte tall fra Arbeidskraftundersøkelsen (AKU) viser nedgang i sysselsettingen i bygge- og anleggsvirksomhet fra 1. til 2. kvartal i år.

Side 6

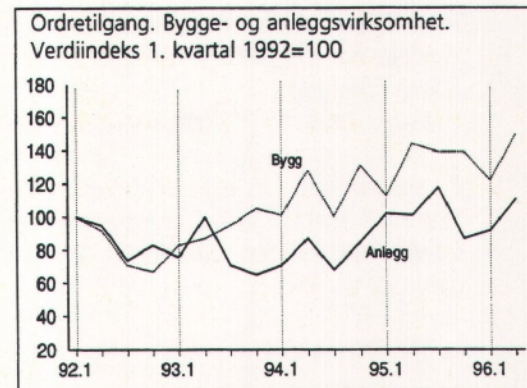

statistisk sentralbyrå ber
n å bli oppgitt som
de når oppgaver fra
ette heftet blir gjengitt.

Innhold

Tekst	Sid
Byggearealstatistikk, juli 1996	3
Ordrestatistikk, bygge- og anleggsvirksomhet 2. kvartal 1996	4
Byggekostnadsindeks, boliger, juli 1996	5
Arbeidskraftundersøkelsen, bygge- og anleggsvirksomhet. 2. kvartal 1996	6

Tabeller

Arbeidskraftundersøkelsen

Tabell 1. Sysselsatte personer og utførte ukeverk i bygge- og anleggsvirksomhet	6
---	---

Byggearealstatistikk

Tabell 2. Byggevirksomheten i juli. Foreløpige tall	7
Tabell 3. Bygg satt i gang i juli. Fylke. Foreløpige tall	8
Tabell 4. Bygg satt i gang i januar-juli. Fylke. Foreløpige tall	8
Tabell 5. Bygg under arbeid pr. 31. juli. Fylke. Foreløpige tall	9
Tabell 6. Bygg fullført januar-juli. Fylke. Foreløpige tall	9
Tabell 7. Byggevirksomheten i juli 1996. Bygg satt i gang. Ujustert, sesongjustert og trend. Foreløpige tall	10
Tabell 8. Bygg satt i gang i juli 1996. Bruksareal til annet enn bolig, etter brukerens næring. Fylke. Foreløpige tall	11
Tabell 9. Bygg satt i gang i januar-juli 1996. Bruksareal til annet enn bolig, etter brukerens næring. Fylke. Foreløpige tall	12

Ordrestatistikk

Tabell 10. Ordretilgang. Verdiindeks etter prosjektgruppe	13
Tabell 11. Ordreservert. Verdiindeks etter prosjektgruppe	13
Tabell 12. Ordreservert. Verdiindeks etter prosjektgruppe og distrikt	14
Tabell 13. Ordreservert etter varighet. Prosjektgruppe og distrikt. Prosent	14

Byggekostnadsindeks

Tabell 14. Byggekostnadsindeks for boliger. 1978=100	15
--	----

Bygginfo

Månedlig statistikk for bygge- og anleggsnæringen fra Statistisk sentralbyrå.

Redaktør: Arild Thomassen, tlf. 62 88 54 27.

Redigering, grafikk og tabeller: Liv Håkenstuen, Mette Fossheim.

Priser: Pr. år kr 370,00. Enkeltnr. kr 35,00.

Forespørsel om abonnement rettes til:

Statistisk sentralbyrå, Salg og abonnementservice,
Postboks 8131 Dep, 0033 Oslo, tlf. 22 86 49 64,
Faks: 22 86 49 76.

ISSN: 0804 1334

Neste nummer

utkommer i begynnelsen av oktober med bl.a.:

- Byggearealstatistikk, august 1996
- Prisindeks, bruktbolig, 2. kvartal 1996
- Prisindeks, nye eneboliger, 2. kvartal 1996
- Byggekostnadsindeks, boliger, august 1996
- Lønnsstatistikk, bygge- og anleggsvirksomhet. 2. kvartal 1996

Byggjearealstatistikk, juli 1996

Utflating i igangsett bruksareal til yrkesbygg

Etter vel eit år med positiv trend i igangsett bruksareal til andre bygg enn bustader ser det no ut til at veksten har stoppa opp. Trendtala for dei siste månadene ligg på eit nivå om lag 60 prosent høgare enn botn-nivået i 1992.

Samla for dei sju første månadene i år er påbegynt bruksareal til yrkesbygg 4 prosent høgare enn på same tid i fjor. I juli vart det sett i gang 229 300 kvadratmeter bruksareal til andre bygg enn bustader. For same månad i 1995 var tilsvarande tal 255 200 kvadratmeter. Også i juli 1994 var igangsetjingstalet høgare enn i år.

Størst igangsetjing i Møre og Romsdal

Møre og Romsdal toppar statistikken over påbegynt bruksareal til andre bygg enn bustader i juli. Totalt vart det der sett i gang 35 600 kvadratmeter bruksareal. Næringane industri og undervisning står for om lag ein fjerdedel kvar av dette arealet.

Samla for mai, juni og juli er det Sør-Trøndelag som har størst auke i igangsett bruksareal til andre bygg enn bustader samanlikna med same periode i fjor. I dette fylket vart det i år påbegynt 40 400 kvadratmeter bruksareal i desse tre månadene mot 17 600 kvadratmeter i fjor. Stor auke i igangsetjingstala for denne perioden har også Østfold, Telemark og Troms. I alle desse fylka er påbegynt bruksareal til andre bygg enn bustader meir enn dobla jamført med same periode i 1995. Størst prosentvis nedgang har Oslo og Akershus.

Boligbygginga kraftig ned i Oslo og Akershus

Det vart sett i gang bygging av 1 393 bustader i juli. Dette er 5 prosent færre enn for same månad i 1995. For dei sju første månadene i år er det i alt sett i gang bygging av 9 231 bustader mot 10 376 bustader i same periode i 1995. Talet på bustader sette i gang totalt i mai, juni og juli er også lågare i år enn i fjor. Utviklinga i dei fylkesvise igangsetjingstala for desse tre månadene varierer. Medan Akershus, Oslo og Telemark alle har ein nedgang i talet på igangsette bustader på over 40 prosent, kan Vest-Agder glede seg over

at det der er sett i gang meir enn dobbelt så mange bustader totalt i mai, juni og juli i år som i fjor.

Bergen kommune manglar

I juli er det ikkje gjort oppdateringar i GAB-registeret for Bergen kommune. Dette fører til at vedleggstabellane er ufullstendige og delvis manglar tal for Bergen kommune. Vi har fått hovudtala for igangsette bygg direkte frå kommunen. I juli vart det registrert igangsett 56 bustader, 9 600 kvadratmeter bruksareal til bustader og 6 700 kvadratmeter bruksareal til andre bygg i Bergen. Desse tala er inkluderte i teksten ovanfor og i tabellane over igangsette bygg.

Datagrunnlag

Byggjearealstatistikken er basert på bygningsregisteret i GAB (Grunneigedoms-, Adresse- og Bygningsregisteret). Miljøverndepartementet eig registeret, medan det faglege ansvaret blir ivareteke av Statens kartverk. Kommunane registrerer alle nye bygg ved tre tidspunkt; godkjenning av kommunen, igangsetjing og fullføring. Kvar månad vert totale og fylkesvise tal for talet på bustader, bruksareal til bustader og bruksareal til andre bygg publiserte. Kvartals- og årsstatistikken gir tal på kommunenivå.

Uvisse i statistikken

Det er eit visst etterslep i registreringane av byggjesaker til GAB-registeret. Undersøkingar av igangsette bygg i 1993 og 1994 viste eit gjennomsnittleg etterslep på 1,4 månader for bustader og 2,2 månader for bruksareal til andre bygg. For bygg registrerte i juli var etterslepet gjennomsnittleg 1,2 månader for bustader og 2,2 månader for andre bygg.

På grunn av etterslepet vil månadsstatistikken kunne liggje litt under eller over faktiske tal. For talet på bustader hadde vi i 1994 eit gjennomsnittleg avvik på 10,3 prosent og 15,0 prosent for bruksareal til andre bygg. På årsbasis har det vist seg at det er godt samsvar mellom registrerte og faktiske tal. I 1994 hadde vi eit avvik på 0,2 prosent for talet på bustader og 3,8 prosent for bruksareal til andre bygg.

Meir informasjon: John Bjørke, tlf. 62 88 54 30, Ingveit Seliussen, tlf. 62 88 55 15. Tabellar s. 7-12.

Bygg sett i gang. Førebelse tal



	Juli		Endring i prosent	Jan.- juli		Endring i prosent
	1995	1996		1995	1996	
Talet på bustader	1 464	1 393	-4,8	10 376	9 231	-11,0
Bruksareal, 1 000 m ²						
I alt	476,1	457,3	-3,9	3 155,9	3 155,0	0,0
Bustader	220,9	228,0	3,2	1 470,5	1 405,0	-4,5
Andre bygg	255,2	229,3	-10,1	1 685,4	1 749,9	3,8

Ordrestatistikk, bygge- og anleggsvirksomhet, 2. kvartal 1996

Ordreservene opp 15 prosent siste året

Ordretilgangen for bedrifter i bygge- og anleggsnæringen var 7 prosent høyere i 2. kvartal 1996 enn i samme kvartal året før. Økningen var størst for anleggsvirksomhet, og for andre typer bygg enn boliger. Ordreservene innen bygg og anlegg stiger stadig, og ligger nå 15 prosent over nivået for ett år siden.

Mindre boligrehabilitering

Ordretilgangen til nye boligbygg var 12 prosent lavere i 2. kvartal enn i samme periode i fjor. Reservene har likevel vært forholdsvis stabile de siste kvartalene, og ligger 4 prosent over nivået for ett år siden. Ordretilgangen for rehabilitering av boliger var svært høy i første halvdel av 1995, men har sunket det siste året. Nedgangen i tilganger til boligbygg veies opp av en sterk økning for andre typer bygg. Samlet ordretilgang til bygg var 4 prosent høyere enn på samme tid i fjor.

Flere yrkesbygg

Ordreservene til nye yrkesbygg steg 8 prosent i løpet av 2. kvartal, og i løpet av det siste året har reservene steget 23 prosent. Sammenlignet med nivået for tre år siden er reservene nesten fordoblet. Ordreservene til rehabilitering av yrkesbygg har vært forholdsvis stabile det siste året. For bygg samlet er det Rogaland som har hatt den største økningen i ordreservene, 56 prosent. Agderfylkene kan vise til en økning på 40 prosent. Bare de tre nordligste fylkene har nedgang i ordreservert sammenlignet med utgangen av 2. kvartal 1995.

Anleggsreservene opp 14 prosent siste kvartal

Ordreservene til anlegg har steget mest det siste året, 20 prosent. Den største økningen kom i løpet av 2. kvartal, 14 prosent. Alle deler av landet unntatt Telemark, Vestfold og Buskerud har økt sine reserver til anlegg siden utgangen av 2. kvartal i fjor. I de tre nordligste fylkene var reservene mer enn fordoblet. Deretter kom regionene Hordaland og Sogn og Fjordane, og Agderfylkene, med henholdsvis 55 og 45 prosent økning.

Mer informasjon: Randi Jule, tlf. 62 88 54 64.
Tabeller side: 13-14.

Ordreserve. Bygge- og anleggsvirksomhet

Verdiindeks 1. kvartal 1992 = 100

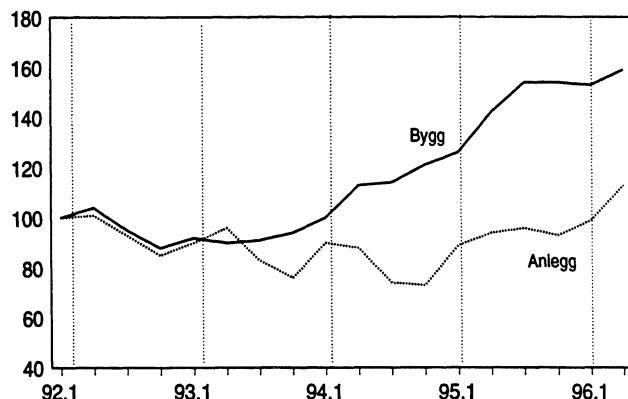

Ordretilgang. Byggevirksomhet

Verdiindeks 1. kvartal 1992 = 100

Boligbygg

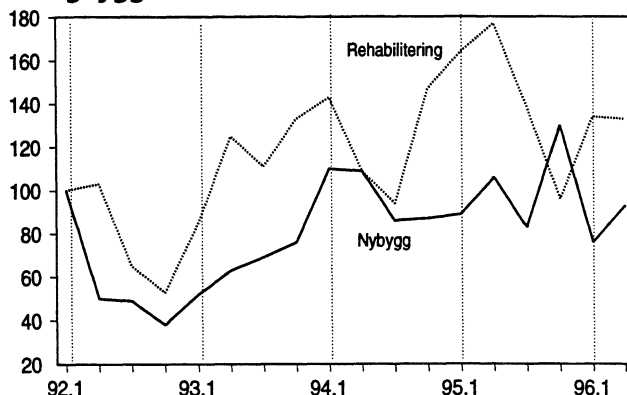

Andre bygg

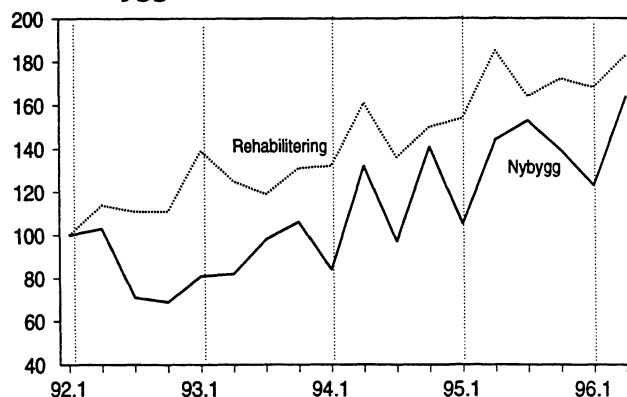

Datagrunnlag

Ordrestatistikken for bygge- og anleggsvirksomhet er basert på kvartalsvise oppgaver fra de største bedriftene (ca. 500) i næringen. Disse dekker til sammen ca. 45 prosent av omsetningen i bygge- og anleggsnæringen. Verdiindekser for tilgang og reserve beregnes for bygg og anlegg hver for seg.

Bygg inndeles videre i nye boligbygg, rehabilitering av boligbygg, nye yrkesbygg og rehabilitering av yrkesbygg. Rehabilitering omfatter utbedring, ombygging, reparasjon og vedlikehold. Ordreserver for bygg og anlegg inndeles i åtte ulike regioner.

Byggekostnadsindeks, boliger, juli 1996

Stabile byggekostnader

De totale byggekostnadene for enebolig, rekkehus og boligblokk viste ingen endring fra juni til juli i år.

Totale materialkostnader viste heller ingen endring for enebolig og rekkehus, men materialindeksen for boligblokk gikk ned med 0,1 prosent siste måned. Materialindeksen for elektriker gikk opp med 0,7 prosent for alle tre boligtypene.

Fra juli i fjor til juli i år steg de totale byggekostnadene for enebolig, rekkehus og boligblokk med henholdsvis 0,6, 0,9 og 1,4 prosent. Materialkostnadene viste i samme periode en nedgang på 0,2 prosent for enebolig og rekkehus. For boligblokk gikk derimot materialkostnadene opp med 1,0 prosent. Dette skyldes at trematerialer har lavere vekt i boligblokk.

Årets lønnsoppgjør for byggefagene er ute til ny uravstemning. Ny frist er 23. august. Hvis det endelige lønnsoppgjøret avviker betydelig fra det anbefalte forslaget, vil Statistisk sentralbyrå utgi korrigererte tall fra og med aprilindeksen.

Om statistikken

Byggekostnadsindeksene måler prisutviklingen til innsatsfaktorene ved bygging av boliger. Indeksene kalles også faktorprisindekser eller "input"-prisindekser. Byggekostnadene påvirkes ikke av endret produktivitet eller endringer i byggmesterens, entreprenørens eller installatørens fortjenestemargin. Grunnlaget for beregningene er et utvalg på ca. 180 spesifiserte representantvarer. I tillegg hentes en del priser fra andre prisstatistikker, som Statistisk sentralbyrå produserer.

Opgaver til beregning av indeksene innhentes fra et utvalg på 320 bedrifter. De månedlige beregningene bygger på om lag 3 600 prisobservasjoner. Svarprosenten er normalt på 99 hver måned.

Byggekostnadsindeks for enebolig.
Konsumprisindeksen. 1990=100

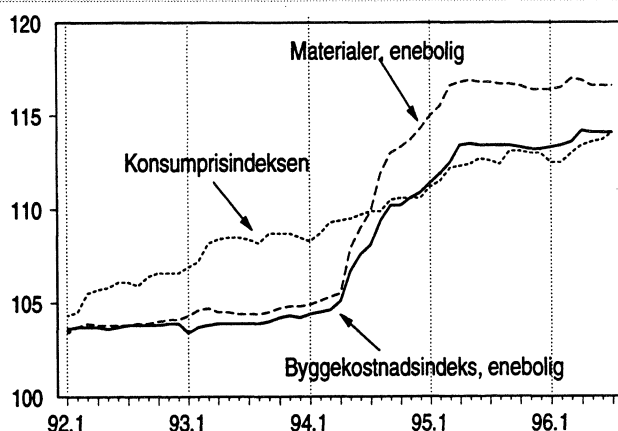

Byggekostnadsindeks. 1978=100

	Juli 1996	Endring i prosent	
		Juni 1996- juli 1996	Juli 1995- juli 1996
Enebolig av tre			
Total	246,1	-0,0	0,6
Materialer	253,8	-0,0	-0,2
Elektriker			
Total	368,8	0,4	4,2
Materialer ¹	455,8	0,7	5,8
Rekkehus av tre			
Total	251,8	-0,0	0,9
Materialer	261,7	-0,0	-0,2
Elektriker			
Total	370,4	0,4	4,2
Boligblokk			
Total	251,9	-0,0	1,4
Materialer	263,2	-0,1	1,0
Elektriker			
Total	362,5	0,3	3,8

¹ Materialindeksen for elektrikerarbeid er lik for alle boligtypene.

Mer informasjon: Anne Helgesen, tlf. 62 88 54 01 eller Åse Wilhelmsen, tlf. 62 88 54 61. Tabell s. 15.

Tabell 2. Byggevirksomheten i juli. Foreløpige tall¹

			Bygg satt i gang		Bygg i arbeid	Bygg fullført	
			Juli	Januar-juli	Pr. 30. juli	Juli	Januar-juli
Boliger	Antall	1995	1464	10376	16367	1168	10301
		1996	(1393)1337	(9231)9175	16844	799	9283
Bruksareal til boliger	1000 m ²	1995	220,9	1470,5	2485,0	168,1	1471,3
		1996	(228,0)218,3	(1405,0)1395,4	2563,9	123,2	1334,8
Andre bygg²							
Bruksareal til annet enn bolig		1995	255,2	1685,4	3213,4	182,6	1310,0
		1996	(229,3)222,6	(1749,9)1743,2	3505,8	167,5	1391,5
Jordbruk, skogbruk		1995	-	-	-	-	-
		1996	34,9	216,6	-	26,1	159,5
Fiske		1995	-	-	-	-	-
		1996	0,1	2,6	-	0,6	7,1
Bergverksdrift og utvinning		1995	-	-	-	-	-
		1996	1,1	18,8	-	0,7	20,9
Industri		1995	-	-	-	-	-
		1996	25,4	263,6	-	27,9	224,3
Kraft- og vannforsyning		1995	-	-	-	-	-
		1996	1,1	7,2	-	1,8	6,9
Bygge- og anleggsvirksomhet		1995	-	-	-	-	-
		1996	6,5	24,5	-	0,9	9,1
Varehandel, rep. av kjøretøy og husholdningsapparater		1995	-	-	-	-	-
		1996	24,6	271,8	-	28,6	191,0
Hotell- og restaurantvirksomhet		1995	-	-	-	-	-
		1996	3,9	32,4	-	4,2	25,9
Transport og kommunikasjon		1995	-	-	-	-	-
		1996	2,8	46,8	-	1,5	10,5
Finansielle tjenesteytinger og forsikring		1995	-	-	-	-	-
		1996	1,3	59,8	-	0,6	7,8
Eiendomsdrift, forretningsmessig tjenesteyting og utleievirksomhet		1995	-	-	-	-	-
		1996	13,6	79,6	-	3,7	165,3
Offentlig forvaltning		1995	-	-	-	-	-
		1996	9,2	65,8	-	6,0	66,4
Undervisning		1995	-	-	-	-	-
		1996	19,2	99,6	-	12,0	49,1
Helse- og sosialtjenester		1995	-	-	-	-	-
		1996	5,8	63,7	-	0,6	29,2
Andre sosiale og personlige tjenester		1995	-	-	-	-	-
		1996	2,2	48,4	-	3,2	23,4
Annen virksomhet		1995	-	-	-	-	-
		1996	1,3	2,6	-	-	4,1
Fritidseiendommer (hytter), garasjer for private og annet som ikke er næring		1995	-	-	-	-	-
		1996	69,6	439,4	-	49,0	391,2
Boliger og andre bygg		1995	476,1	3155,9	5698,4	350,7	2781,2
Bruksareal i alt		1996	(457,3)440,9	(3155,0)3138,6	6069,7	290,6	2726,3

¹ Bygg satt i gang og fullført i Bergen kommune i juli 1996 er ikke registrert i GAB-registeret. Tall justert vha. informasjon fra Bergen kommune er gitt i parenteser.
² Statistisk sentralbyrå har endret sin standard for næringsgruppering (fra ISIC til NACE). Den nye næringsstandard er tatt i bruk i byggearealstatistikken f.o.m. januar 1996. Dette medfører at bruksareal fordelt etter næring ikke kan sammenlignes med tidligere år. For bygg under arbeid kan det heller ikke oppgis tall for 1996 da disse inneholder bygg med gamle næringskoder.

Tabell 3. Bygg satt i gang i juli. Fylke. Foreløpige tall

	Tallet på boliger		Bruksareal til bolig		Bruksareal til annet enn bolig		Bruksareal i alt	
	1995	1996	1995	1996	1995	1996	1995	1996
	1 000 m ²							
I alt	1464	1393	220,9	228,0	255,2	229,3	476,1	457,3
Østfold	16	43	2,7	9,1	3,7	12,7	6,3	21,8
Akershus	255	220	41,2	31,8	69,8	15,8	111,0	47,6
Oslo	94	37	10,2	6,0	18,8	11,4	29,0	17,3
Hedmark	37	63	6,9	10,0	15,7	14,2	22,6	24,2
Oppland	21	37	5,0	7,5	14,2	18,9	19,3	26,4
Buskerud	68	57	10,0	10,4	12,7	1,6	22,7	12,1
Vestfold	84	33	12,1	5,3	10,8	3,2	22,9	8,5
Telemark	18	8	2,6	2,0	1,7	5,5	4,3	7,4
Aust-Agder	30	56	4,9	8,9	5,0	5,2	9,9	14,0
Vest-Agder	27	77	4,4	14,1	3,2	18,6	7,6	32,6
Rogaland	157	153	26,2	26,5	33,7	31,4	60,0	57,9
Hordaland	132	107	19,7	19,0	13,4	13,4	33,2	32,4
Sogn og Fjordane	43	34	7,3	7,6	2,8	5,6	10,1	13,2
Møre og Romsdal	189	168	24,4	25,9	17,9	35,6	42,3	61,5
Sør-Trøndelag	49	18	7,8	4,5	6,3	4,8	14,1	9,2
Nord-Trøndelag	48	30	7,5	5,1	6,4	10,2	14,0	15,3
Nordland	84	115	12,8	15,1	9,3	11,8	22,2	26,9
Troms	70	88	8,9	12,1	4,3	7,1	13,2	19,2
Finnmark	42	49	6,1	7,2	5,5	2,3	11,6	9,5

Tabell 4. Bygg satt i gang januar-juli. Fylke. Foreløpige tall

Fylke	Tallet på boliger		Bruksareal til bolig		Bruksareal til annet enn bolig		Bruksareal i alt	
	1995	1996	1995	1996	1995	1996	1995	1996
	1 000 m ²							
I alt	10376	9231	1470,5	1405,0	1685,4	1749,9	3155,9	3155,0
Østfold	326	310	48,1	48,3	58,8	47,9	106,9	96,2
Akershus	1617	1032	221,0	167,3	307,6	91,7	528,7	259,0
Oslo	754	435	92,6	59,1	277,2	243,7	369,8	302,8
Hedmark	362	290	47,6	40,6	82,2	70,3	129,8	110,9
Oppland	249	227	38,2	40,3	68,6	76,1	106,8	116,4
Buskerud	416	340	61,7	64,0	59,4	56,8	121,1	120,8
Vestfold	352	460	55,7	65,3	57,8	93,2	113,5	158,5
Telemark	151	70	23,8	15,7	33,9	38,3	57,6	54,0
Aust-Agder	202	212	29,8	31,3	43,8	46,3	73,7	77,6
Vest-Agder	310	376	49,2	58,4	62,4	102,0	111,7	160,4
Rogaland	1112	1158	195,2	187,1	153,0	242,3	348,2	429,3
Hordaland	1153	1158	169,4	176,9	118,5	157,8	287,9	334,7
Sogn og Fjordane	266	194	39,0	33,7	48,4	37,0	87,4	70,7
Møre og Romsdal	788	717	105,5	102,6	103,6	113,0	209,1	215,6
Sør-Trøndelag	713	758	90,1	105,9	44,7	93,4	134,8	199,3
Nord-Trøndelag	313	284	41,9	41,6	49,3	83,6	91,2	125,2
Nordland	617	611	75,3	88,2	55,5	73,6	130,8	161,8
Troms	512	434	64,4	55,7	44,4	70,7	108,7	126,5
Finnmark	163	165	22,0	23,0	16,3	12,2	38,2	35,2

Tabell 5. Bygg under arbeid pr. 31. juli. Fylke. Foreløpige tall¹

	Tallet på boliger		Bruksareal til bolig		Bruksareal til annet enn bolig		Bruksareal i alt	
	1995	1996	1995	1996	1995	1996	1995	1996
	1 000 m ²							
I alt	16367	16844	2485,0	2563,9	3213,4	3505,8	5698,4	6069,7
Østfold	500	534	81,8	92,3	107,8	126,5	189,6	218,8
Akershus	2116	2245	336,6	350,7	584,0	462,6	920,5	813,3
Oslo	1644	1288	184,8	148,6	464,0	488,2	648,8	636,8
Hedmark	609	479	78,0	71,8	86,0	99,4	164,0	171,2
Oppland	566	499	100,5	92,6	158,7	173,4	259,2	266,0
Buskerud	987	1041	159,6	169,2	183,2	160,9	342,8	330,1
Vestfold	439	588	74,8	90,1	87,8	102,7	162,6	192,8
Telemark	503	531	72,0	68,3	110,6	105,3	182,6	173,6
Aust-Agder	255	301	48,5	54,4	47,7	78,3	96,1	132,7
Vest-Agder	511	638	87,5	104,1	115,0	148,5	202,5	252,7
Rogaland	1646	1571	293,8	275,8	266,0	330,8	559,7	606,6
Hordaland	1618	1692	257,2	269,3	233,0	251,5	490,2	520,8
Sogn og Fjordane	590	576	92,9	97,5	106,9	111,5	199,7	209,0
Møre og Romsdal	996	1082	160,2	175,0	206,8	245,7	367,0	420,6
Sør-Trøndelag	1077	1307	150,0	183,3	108,6	159,0	258,7	342,3
Nord-Trøndelag	449	534	66,2	74,2	93,0	136,9	159,2	211,1
Nordland	956	1020	122,5	131,7	140,8	163,5	263,3	295,2
Troms	640	610	83,3	77,1	67,8	99,2	151,1	176,2
Finnmark	265	308	34,9	38,0	45,7	62,0	80,6	100,0

¹ Oppdatering for juli 1996 er ikke utført i Bergen kommune.

Tabell 6. Bygg fullført januar-juli. Fylke. Foreløpige tall¹

	Tallet på boliger		Bruksareal til bolig		Bruksareal til annet enn bolig		Bruksareal i alt	
	1995	1996	1995	1996	1995	1996	1995	1996
	1 000 m ²							
I alt	10301	9283	1471,3	1334,8	1310,0	1391,5	2781,2	2726,3
Østfold	346	259	51,3	39,5	61,7	37,0	113,0	76,5
Akershus	1114	1176	173,1	172,3	135,9	166,1	309,1	338,4
Oslo	1127	654	134,5	81,1	190,6	188,5	325,1	269,6
Hedmark	288	336	42,4	41,9	79,0	59,2	121,4	101,1
Oppland	262	325	39,2	49,1	48,9	70,6	88,1	119,7
Buskerud	401	291	57,1	51,5	37,6	61,1	94,8	112,6
Vestfold	413	333	62,7	52,7	53,2	62,0	115,9	114,7
Telemark	143	149	27,9	23,4	20,6	45,4	48,5	68,8
Aust-Agder	230	179	32,9	28,8	52,4	35,3	85,2	64,0
Vest-Agder	340	348	47,4	48,1	50,4	65,7	97,9	113,8
Rogaland	1092	1038	184,5	166,6	103,6	147,5	288,0	314,0
Hordaland	1150	937	176,0	146,0	122,0	108,6	298,0	254,5
Sogn og Fjordane	249	223	39,7	34,1	36,8	35,0	76,5	69,0
Møre og Romsdal	692	703	102,1	98,3	73,5	87,0	175,6	185,4
Sør-Trøndelag	671	539	85,9	73,0	34,3	52,5	120,2	125,4
Nord-Trøndelag	230	268	37,1	38,9	51,0	46,9	88,2	85,7
Nordland	647	796	75,1	98,5	71,2	61,3	146,3	159,8
Troms	593	519	66,4	64,6	62,3	44,4	128,8	109,0
Finnmark	313	210	35,9	26,5	24,9	17,5	60,7	44,0

¹ Tall for juli 1996 er unntatt Bergen kommune.

Tabell 7. Byggevirksomheten i juli 1996. Bygg satt i gang. Ujustert, sesongjustert og trend. Foreløpige tall

	Antall boliger			Bruksareal, 1 000 m ²				
	Ujustert	Sesong- justert	Trend	Boliger			Andre bygg ¹	
				Ujustert	Sesong- justert	Trend	Ujustert	Trend
1992								
Januar	1181	1320	1377	138,0	166,3	172,2	149,5	148,2
Februar	1138	1333	1395	142,1	172,7	171,9	137,5	149,3
Mars	1247	1482	1405	152,2	201,1	172,0	139,3	150,4
April	1252	1505	1403	148,2	174,8	172,6	83,0	151,2
Mai	1256	1300	1390	161,9	161,2	173,1	166,3	151,3
Juni	1610	1538	1367	214,2	194,0	172,3	309,0	150,8
Juli	1330	1360	1335	169,7	161,1	169,2	131,4	149,8
August	1533	1335	1296	202,1	170,2	163,4	138,6	148,6
September	1431	1226	1255	191,3	159,4	156,2	147,7	147,4
Oktober	1471	1128	1214	186,7	148,3	149,3	246,2	146,2
November	1118	1058	1176	152,2	137,7	144,2	136,2	145,6
Desember	1033	1112	1145	113,4	133,1	142,1	141,5	145,6
1993								
Januar	1072	1175	1125	124,3	146,8	142,5	170,6	146,2
Februar	967	1173	1115	121,2	152,0	144,5	128,0	147,5
Mars	1011	1207	1118	128,9	172,1	147,1	111,7	149,4
April	915	1078	1132	124,9	145,3	150,0	131,1	151,9
Mai	1093	1144	1157	153,9	154,3	153,1	123,6	154,9
Juni	1126	1079	1191	163,0	151,9	157,2	141,9	158,2
Juli	1393	1463	1230	175,6	169,9	164,1	102,8	161,7
August	1400	1213	1275	198,6	166,4	173,9	189,6	165,1
September	1654	1434	1322	227,6	190,1	184,9	224,4	168,1
Oktober	1684	1313	1373	226,6	183,5	194,8	216,8	170,6
November	2057	1851	1426	259,8	220,1	202,6	244,5	172,8
Desember	1516	1592	1479	194,8	222,5	208,3	184,3	175,3
1994								
Januar	1417	1539	1528	175,1	203,8	212,3	158,3	178,1
Februar	1149	1439	1572	156,0	205,4	216,1	166,2	181,9
Mars	1288	1569	1613	161,8	220,4	220,9	131,6	186,5
April	1422	1657	1653	199,7	229,4	227,2	138,6	192,2
Mai	1680	1764	1693	236,9	239,1	234,8	149,1	198,9
Juni	1810	1727	1732	256,2	239,8	242,6	196,4	206,1
Juli	1622	1740	1769	250,5	249,6	248,6	244,2	213,3
August	2171	1877	1801	310,9	255,5	253,1	266,0	219,4
September	1939	1697	1826	295,3	251,6	256,5	256,9	223,8
Oktober	2279	1804	1841	324,4	263,5	258,5	307,1	226,3
November	2222	1904	1845	312,2	253,8	258,7	242,8	226,9
Desember	1976	2045	1837	261,7	298,3	257,6	227,6	225,6
1995								
Januar	1783	1935	1819	234,9	268,0	255,4	207,9	223,3
Februar	1290	1650	1796	173,2	234,2	252,1	298,7	220,4
Mars	986	1233	1768	143,5	199,7	247,9	157,8	217,4
April	1449	1677	1736	218,0	247,8	243,0	130,9	214,5
Mai	1644	1724	1702	243,0	246,2	237,7	288,4	212,5
Juni	1760	1663	1665	236,9	222,2	232,3	203,8	211,8
Juli	1464	1607	1626	220,9	224,2	227,6	231,4	212,6
August	1892	1625	1587	284,2	231,1	222,9	226,3	214,9
September	1733	1521	1551	245,0	212,3	219,0	224,1	218,8
Oktober	2371	1898	1520	337,1	272,6	216,8	310,7	223,7
November	2074	1733	1495	282,4	224,1	215,6	268,1	228,9
Desember	1275	1310	1476	179,6	204,9	214,5	186,2	233,6
1996								
Januar	1196	1295	1462	184,8	209,9	214,1	264,0	237,4
Februar	1155	1493	1458	169,4	230,6	215,4	263,5	239,6
Mars	969	1231	1460	148,2	209,7	218,3	244,7	240,8
April	1360	1573	1466	195,4	221,0	222,5	143,2	240,8
Mai	1392	1453	1477	208,7	214,3	227,4	198,6	239,9
Juni	1770	1672	1489	273,2	251,8	232,4	221,2	238,2
Juli	1393	1540	1502	228,0	234,9	236,4	194,3	237,9

¹ Tallene er unntatt bygg for jordbruk, skogbruk og fiske.

Tabell 8. Byggevirkomheten i juli 1996. Bygg satt i gang. Bruksareal til annet enn bolig, etter brukerens næring. Fylke. Foreløpige tall¹

Fylke	I alt ²	Jordbruk, skogbruk	Fiske	Bergverksdrift og utvinning	Industri	Kraft- og vannforsyning	Bygge- og anleggsvirksomhet	Varehandel, rep. av kjøretøy og husholdningsapparater	Hotell- og restaurantvirksomhet	Transport og kommunikasjon
I alt	(229310)222569	34933	56	1094	25365	1090	6546	24638	3883	2808
Østfold	12739	4502	-	-	1300	-	-	1792	40	-
Akershus	15849	2923	-	-	297	-	528	1646	-	-
Oslo	11391	-	-	-	-	-	1493	101	248	-
Hedmark	14245	3228	-	110	303	194	254	2256	-	801
Oppland	18899	2080	-	-	740	-	-	880	275	65
Buskerud	1620	107	-	-	182	-	-	-	-	-
Vestfold	3195	875	-	-	634	-	-	111	-	-
Telemark	5458	1573	-	400	106	463	-	73	-	-
Aust-Agder	5163	805	-	-	330	-	442	647	-	-
Vest-Agder	18578	1325	-	-	402	-	-	4468	-	-
Rogaland	31427	5584	-	-	5097	-	2279	4470	-	664
Hordaland	(13367)6626	417	-	-	3092	-	-	126	-	-
Sogn og Fjordane	5612	2085	-	-	425	127	1209	307	170	-
Møre og Romsdal	35626	4582	-	-	8421	306	161	3884	1960	-
Sør-Trøndelag	4780	721	-	-	1400	-	-	-	-	-
Nord-Trøndelag	10211	2160	-	-	2600	-	-	561	-	-
Nordland	11781	771	56	584	36	-	180	1426	993	1278
Troms	7057	1165	-	-	-	-	-	1890	-	-
Finnmark	2312	30	-	-	-	-	-	-	197	-

	Finansiell tjenesteyting og forsikring	Eiendomsdrift, forretningsmessig tjenesteyting og utleievirksomhet	Offentlig forvaltning	Undervisning	Helse- og sosialtjenester	Andre sosiale og personlige tjenester	Annen virksomhet	Fritids eiendommer (hytter), garasjer for priv. og annet som ikke er næring
I alt	1259	13561	9248	19162	5817	2166	1345	69598
Østfold	-	32	1187	498	-	-	-	3388
Akershus	817	1543	385	3503	-	-	206	4001
Oslo	-	3834	2751	1503	-	1009	-	452
Hedmark	-	95	-	512	-	-	-	6492
Oppland	-	412	-	726	1466	88	-	12167
Buskerud	-	-	-	-	-	-	-	1331
Vestfold	-	-	-	-	-	142	-	1433
Telemark	-	76	-	445	-	-	223	2099
Aust-Agder	-	-	-	139	-	-	-	2800
Vest-Agder	-	6568	-	163	-	-	-	5652
Rogaland	-	485	2938	693	3949	166	855	4247
Hordaland	-	-	-	987	52	107	-	1845
Sogn og Fjordane	-	154	-	-	350	-	-	785
Møre og Romsdal	-	70	1348	9714	-	-	61	5119
Sør-Trøndelag	-	245	-	-	-	-	-	2414
Nord-Trøndelag	-	47	382	-	-	-	-	4461
Nordland	318	-	117	279	-	623	-	5120
Troms	-	-	140	-	-	31	-	3831
Finnmark	124	-	-	-	-	-	-	1961

¹ Bygg satt i gang i Bergen kommune i juli 1996 er ikke registrert i GAB-registeret. Tall justert vha. informasjon fra Bergen kommune er gitt i parenteser. ² Statistisk sentralbyrå har endret sin standard for næringsgruppering (fra ISIC til NACE). Den nye næringsstandarden er tatt i bruk i byggearealstatistikken f.o.m. januar 1996. Dette medfører at bruksareal fordelt etter næring ikke kan sammenlignes med tidligere år.

Tabell 9. Byggevirkksomheten i januar-juli 1996. Bygg satt i gang. Bruksareal til annet enn bolig, etter brukerens næring. Fylke. Foreløpige tall¹

Fylke	I alt ²	Jordbruk, skogbruk	Fiske	Bergverksdrift og utvinning	Industri	Kraft- og vannforsyning	Bygge- og anleggsvirksomhet	Varehandel, rep. av kjøretøy og husholdningsapparater	Hotell- og restaurantvirksomhet	Transport og kommunikasjon
I alt	(1749941)1743200	216646	2560	18838	263600	7160	24491	271791	32367	46783
Østfold	47892	12229	-	410	2397	264	-	10236	40	-
Akershus	91706	7454	-	-	11315	309	1012	18540	921	438
Oslo	243710	-	-	-	50635	-	1869	4722	248	584
Hedmark	70271	23605	-	110	4366	863	345	5040	42	801
Oppland	76125	10750	-	173	8531	550	213	8375	3860	800
Buskerud	56803	3971	31	369	14644	691	380	5119	2000	55
Vestfold	93224	24863	-	405	16386	729	250	10311	1069	-
Telemark	38341	4884	-	400	8102	519	200	1987	476	4373
Aust-Agder	46308	3150	-	-	2551	-	442	2401	258	41
Vest-Agder	102006	6530	37	1959	14556	954	737	12807	8010	53
Rogaland	242277	35919	1000	3735	37946	352	4441	89441	247	2442
Hordaland	(157795)151054	14289	543	4759	24352	-	1143	22237	925	311
Sogn og Fjordane	36966	6031	-	-	7099	162	1209	2349	1947	603
Møre og Romsdal	113024	15192	-	3647	30926	438	1556	14000	3505	1103
Sør-Trøndelag	93377	12769	-	1380	13585	621	592	22680	1419	916
Nord-Trøndelag	83591	25013	145	-	6544	60	-	8902	592	23190
Nordland	73606	6471	56	1453	3720	340	6085	9726	5138	2137
Troms	70733	3409	86	38	4634	308	2220	22283	1038	8936
Finnmark	12186	117	662	-	1311	-	1797	635	632	-

	Finansiell tjenesteyting og forsikring	Eiendomsdrift, forretningsmessig tjenesteyting og utleievirksomhet	Offentlig forvaltning	Undervisning	Helse- og sosialtjenester	Andre sosiale og personlige tjenester	Annen virksomhet	Fritids-eiendommer (hytter), garasjer for privat og annet som ikke er næring
I alt	59755	79585	65792	99588	63746	48422	2632	439444
Østfold	-	32	2581	3592	704	216	-	15191
Akershus	6379	4659	3038	10739	2861	1086	745	22210
Oslo	47526	43908	12706	12336	22643	5035	-	41498
Hedmark	-	154	2570	4245	80	58	-	27992
Oppland	-	1865	422	3057	3797	502	70	33160
Buskerud	-	1672	3976	1959	572	979	-	20385
Vestfold	-	5100	6383	4168	782	3355	127	19296
Telemark	797	2216	931	445	231	161	223	12396
Aust-Agder	-	-	3059	1270	890	20407	-	11839
Vest-Agder	45	6568	76	5965	1942	1170	-	40597
Rogaland	-	2304	8508	10273	7070	841	855	36903
Hordaland	1521	3184	6211	4312	7398	6225	32	53612
Sogn og Fjordane	390	688	5514	2819	534	-	-	7621
Møre og Romsdal	78	619	1823	13391	5985	490	580	19691
Sør-Trøndelag	242	3055	2099	7442	3155	460	-	22962
Nord-Trøndelag	-	1660	1748	783	172	-	-	14782
Nordland	461	64	1820	7408	1809	4862	-	22056
Troms	2192	931	2002	5384	3121	2575	-	11576
Finnmark	124	906	325	-	-	-	-	5677

¹ Bygg satt i gang i Bergen kommune i juli 1996 er ikke registrert i GAB-registeret. Tall justert vha. informasjon fra Bergen kommune er gitt i parenteser. ² Statistisk sentralbyrå har endret sin standard for næringsgruppering (fra ISIC til NACE). Den nye næringsstandard er tatt i bruk i byggearealstatistikken f.o.m. januar 1996. Dette medfører at bruksareal fordelt etter næring ikke kan sammenlignes med tidligere år.

Tabell 10. Ordretilgang. Verdiindeks etter prosjektgruppe. 1. kvartal 1992 = 100

Prosjekt	1993			1994				1995				1996		Prosent endring	
	2. kv.	3.kv.	4. kv.	1. kv.	2. kv.	3. kv.	4. kv.	1. kv.	2. kv.	3. kv.	4. kv.	1. kv.	2. kv.	Fra samme kvartal året før	Fra foreg. kvartal
I alt	93	83	85	87	109	85	110	108	124	130	115	109	133	7	22
Bygg	87	95	105	101	128	100	131	113	144	139	139	122	150	4	23
Boligbygg	76	78	88	117	109	88	99	106	122	96	119	90	104	-15	16
Nybygg	63	69	76	110	109	86	87	89	106	83	130	76	93	-12	22
Rehabilitering ¹	125	111	133	143	109	94	147	164	177	139	96	134	133	-25	-1
Andre bygg	91	102	112	94	138	105	144	115	153	155	147	133	169	10	27
Nybygg	82	98	106	84	132	97	141	105	144	153	139	123	164	14	33
Rehabilitering ¹	125	119	131	132	161	136	150	154	185	164	172	168	183	-1	9
Anlegg	100	71	65	71	87	68	85	102	101	118	87	92	111	10	21

¹ Rehabilitering omfatter utbedring, ombygging, reparasjon og vedlikehold.

Tabell 11. Ordreservert. Verdiindeks etter prosjektgruppe. 1. kvartal 1992 = 100

Prosjekt	1993			1994				1995				1996		Prosent endring	
	2. kv.	3.kv.	4. kv.	1. kv.	2. kv.	3. kv.	4. kv.	1. kv.	2. kv.	3. kv.	4. kv.	1. kv.	2. kv.	Fra samme kvartal året før	Fra foreg. kvartal
I alt	93	86	84	95	101	93	96	106	117	124	121	124	134	15	8
Bygg	90	91	94	100	113	114	121	126	142	154	154	153	159	12	4
Boligbygg	75	78	81	104	114	116	115	123	128	124	129	129	125	-2	-3
Nybygg	69	71	72	94	107	110	106	109	109	102	118	114	113	4	-1
Rehabilitering ¹	106	113	128	154	156	151	162	189	219	228	185	203	179	-18	-12
Andre bygg	97	98	100	99	114	114	126	129	150	169	166	165	178	19	8
Nybygg	94	96	98	95	108	111	125	125	146	172	166	166	179	23	8
Rehabilitering ¹	111	106	107	114	136	123	122	138	164	153	161	156	164	0	5
Anlegg	96	83	76	90	88	74	73	89	94	96	93	99	113	20	14

¹ Rehabilitering omfatter utbedring, ombygging, reparasjon og vedlikehold.

Tabell 12. Ordreservert. Verdiindeks etter prosjektgruppe og distrikt. 1. kvartal 1992 = 100

Prosjekt	Prosjekt	1993			1994				1995				1996		Prosent endring fra foregående kvartal
		2. kv.	3. kv.	4. kv.	1. kv.	2. kv.	3. kv.	4. kv.	1. kv.	2. kv.	3. kv.	4. kv.	1. kv.	2. kv.	
Oslo, Akershus og Østfold	I alt	89	81	78	98	121	118	134	154	172	195	186	182	187	3
	Bygg	101	102	115	115	138	141	167	162	186	210	206	204	206	1
	Anlegg	78	63	47	79	101	92	98	143	154	176	162	157	166	6
Hedmark og Oppland	I alt	69	51	31	32	32	33	30	35	47	51	49	49	56	14
	Bygg	53	46	30	29	29	34	31	35	37	48	46	39	46	18
	Anlegg	134	69	33	44	45	29	25	36	85	62	62	86	93	8
Telemark, Vestfold og Buskerud	I alt	91	98	121	144	117	127	114	144	168	151	134	151	148	-2
	Bygg	87	86	96	134	110	121	115	165	169	170	161	173	176	2
	Anlegg	96	114	150	157	126	135	111	121	170	132	104	130	120	-8
Aust- og Vest-Agder	I alt	75	76	79	88	85	66	56	62	70	75	71	70	95	36
	Bygg	92	106	129	133	128	96	101	108	174	189	196	188	243	29
	Anlegg	69	65	61	70	69	54	38	43	29	29	22	27	42	56
Rogaland	I alt	116	112	87	104	108	96	95	96	97	97	129	128	129	1
	Bygg	132	168	116	194	184	211	204	194	211	225	341	314	330	5
	Anlegg	110	95	78	75	90	56	56	64	59	51	56	66	61	-8
Hordaland og Sogn og Fjordane	I alt	126	119	123	117	102	96	77	78	75	68	87	104	103	-1
	Bygg	98	112	138	124	125	131	118	117	126	133	119	164	149	-9
	Anlegg	136	122	118	115	93	84	64	66	58	47	76	87	90	3
Møre og Romsdal og Sør- og Nord-Trøndelag	I alt	85	74	74	92	r84	r65	r86	98	98	95	90	86	105	22
	Bygg	79	63	58	74	r87	r76	r87	107	118	114	113	108	120	11
	Anlegg	92	85	92	114	r80	r49	r83	82	71	67	57	56	85	52
Nordland, Troms og Finnmark	I alt	93	92	92	r86	r104	r90	r84	81	90	90	78	89	131	47
	Bygg	116	137	130	r139	r221	r209	r182	170	179	178	164	154	168	9
	Anlegg	81	70	74	r67	r63	r46	r47	47	58	57	46	64	122	91

Tabell 13. Ordreservert etter varighet. Prosjektgruppe og distrikt. Prosent. 2. kv. 1996

	I alt		Bygg		Anlegg	
	Ventes utført innen 12 md.	Ventes utført etter 12 md.	Ventes utført innen 12 md.	Ventes utført etter 12 md.	Ventes utført innen 12 md.	Ventes utført etter 12 mnd.
Hele landet	84	16	92	8	73	27
Oslo, Akershus og Østfold	81	19	89	11	70	30
Hedmark og Oppland	92	8	96	4	83	17
Telemark, Vestfold og Buskerud	92	8	97	3	83	17
Aust- og Vest-Agder	91	9	89	11	93	7
Rogaland	90	10	95	5	77	23
Hordaland og Sogn og Fjordane	81	19	97	3	71	29
Møre og Romsdal og Sør- og Nord-Trøndelag	89	11	93	7	82	18
Nordland, Troms og Finnmark	80	20	99	1	68	32

Tabell 14. Byggekostnadsindeks for boliger. 1978=100

	Vekt	1995						1996						
		Jul	Aug	Sep	Okt	Nov	Des	Jan	Feb	Mar	Apr	Mai	Jun	Jul
bolig av tre														
Total (A=B+C)	100,0	244,6	244,5	244,5	244,4	244,2	244,2	244,4	244,5	245,1	246,4	246,1	246,1	246,1
Materialer	100,0	254,2	254,0	254,0	253,9	253,5	253,5	253,5	253,7	254,7	254,4	253,9	253,8	253,8
Stein-, jord- og sementarbeid i alt.	25,5	228,7	228,5	228,7	228,8	228,8	228,8	229,4	230,4	231,5	233,4	233,6	233,7	233,6
Materialer	19,4	236,3	235,8	236,1	236,3	236,2	236,3	236,3	238,2	240,7	241,0	241,3	241,5	241,2
Yggearbeid, unntatt stein-, jord- og sementarbeid i alt.	74,5	250,0	249,9	249,8	249,7	249,4	249,3	249,3	249,2	249,6	250,7	250,2	250,1	250,1
Materialer	80,6	257,9	257,7	257,7	257,5	257,1	256,9	257,0	256,8	257,3	256,8	256,2	256,0	256,1
Tørring og snekring i alt	52,3	240,1	239,9	239,8	239,1	238,6	238,5	238,3	238,0	238,2	238,9	238,2	238,2	238,1
Materialer	60,3	242,8	242,6	242,5	241,5	240,8	240,6	240,4	240,0	240,2	239,5	238,6	238,6	238,5
Maling, tapetsering og legging av gulvbelegg i alt	7,1	231,3	231,5	231,5	231,5	232,1	232,2	231,9	231,8	232,1	233,9	233,9	233,9	233,8
Materialer	5,8	236,3	236,8	236,7	236,7	237,9	238,1	237,6	237,4	238,0	237,7	237,7	237,6	237,5
Rørleggerarbeid i alt	7,4	291,1	291,4	291,7	291,7	291,8	291,8	292,3	292,5	295,4	297,0	297,0	297,0	297,0
Materialer	8,0	313,9	314,4	315,0	315,0	315,0	315,1	315,8	316,2	320,7	320,9	320,9	320,8	320,8
Elektrikerarbeid i alt	4,9	354,1	353,0	353,3	361,4	361,6	362,0	365,6	366,1	365,7	368,6	368,4	367,4	368,8
Materialer	4,5	430,6	428,5	429,0	445,5	446,0	446,8	454,1	455,1	454,2	455,3	454,8	452,9	455,8
rehus av tre														
Total (A=B+C)	100,0	249,7	249,5	249,5	249,5	249,3	249,3	249,9	249,9	250,3	252,0	251,8	251,8	251,8
Materialer	100,0	262,1	261,9	261,8	261,7	261,4	261,3	261,6	261,5	262,3	262,2	261,8	261,8	261,7
Stein-, jord- og sementarbeid i alt.	29,9	238,2	238,1	238,2	238,3	238,1	238,1	239,7	239,7	240,3	242,0	242,1	242,2	242,2
Materialer	19,0	240,3	240,2	240,4	240,3	239,8	239,7	239,9	239,8	241,7	241,8	241,7	242,0	241,8
Yggearbeid, unntatt stein-, jord- og sementarbeid i alt.	70,1	254,1	253,9	253,8	253,8	253,6	253,6	253,7	253,7	254,0	255,7	255,4	255,4	255,4
Materialer	81,0	267,0	266,8	266,6	266,5	266,3	266,2	266,4	266,4	266,9	266,7	266,2	266,2	266,2
Tørring og snekring i alt	49,9	239,9	239,8	239,6	238,9	238,7	238,5	238,4	238,3	238,5	239,8	239,5	239,5	239,4
Materialer	59,8	243,8	243,5	243,3	242,1	241,7	241,5	241,3	241,2	241,4	241,0	240,4	240,5	240,3
Maling, tapetsering og legging av gulvbelegg i alt	6,3	240,4	240,6	240,5	240,5	240,9	240,9	240,6	240,5	240,8	243,2	243,2	243,2	243,2
Materialer	4,7	257,4	257,9	257,6	257,7	258,7	258,8	258,1	257,8	258,4	258,1	258,1	258,0	257,9
Rørleggerarbeid i alt	5,7	305,9	306,3	306,7	306,7	306,8	306,8	307,3	307,6	310,7	312,3	312,2	312,2	312,2
Materialer	7,8	334,7	335,2	335,9	335,9	335,9	336,0	336,7	337,2	341,9	342,2	342,1	342,1	342,1
Elektrikerarbeid i alt	5,6	355,5	354,4	354,6	362,9	363,1	363,5	367,1	367,6	367,2	370,1	369,9	368,9	370,4
Materialer	6,3	430,6	428,5	429,0	445,5	446,0	446,8	454,1	455,1	454,2	455,3	454,8	452,9	455,8
bjblokk														
Total (A=B+C)	100,0	248,4	248,3	248,4	248,8	248,8	248,8	249,3	249,4	250,1	252,0	251,9	251,9	251,9
Materialer	100,0	260,6	260,4	260,6	261,3	261,4	261,4	261,8	262,0	263,3	263,5	263,2	263,3	263,2
Stein-, jord- og sementarbeid i alt.	44,6	237,3	237,3	237,5	237,7	237,9	237,9	238,7	238,9	239,7	241,6	241,5	241,6	241,5
Materialer	33,2	233,5	233,3	233,7	234,3	234,6	234,7	235,0	235,3	237,7	238,0	237,6	238,0	237,5
Yggearbeid, unntatt stein-, jord- og sementarbeid i alt.	55,4	257,9	257,8	257,8	258,2	258,2	258,1	258,4	258,5	258,8	260,9	260,7	260,7	260,7
Materialer	66,8	274,8	274,6	274,6	275,4	275,3	275,3	275,8	275,9	276,6	276,8	276,5	276,4	276,5
Tørring og snekring i alt	30,3	240,5	240,5	240,4	239,9	239,7	239,6	239,5	239,5	239,6	241,2	241,0	241,1	240,9
Materialer	38,4	244,3	244,2	244,1	243,2	242,9	242,7	242,5	242,5	242,7	242,6	242,2	242,3	242,0
Maling, tapetsering og legging av gulvbelegg i alt	6,0	238,3	238,5	238,4	238,4	238,8	238,9	238,6	238,4	238,8	241,2	241,2	241,2	241,2
Materialer	5,0	253,5	253,9	253,5	253,6	254,7	254,9	254,1	253,7	254,6	254,3	254,2	254,2	254,2
Rørleggerarbeid i alt	6,2	303,4	303,7	304,1	304,1	304,2	304,2	304,7	304,9	308,0	309,7	309,6	309,6	309,6
Materialer	9,2	335,0	335,6	336,2	336,2	336,3	336,3	337,1	337,5	342,3	342,6	342,5	342,5	342,5
Elektrikerarbeid i alt	6,7	349,1	348,2	348,4	355,3	355,6	355,9	358,9	359,4	359,0	362,3	362,1	361,3	362,5
Materialer	7,4	430,6	428,5	429,0	445,5	446,0	446,8	454,1	455,1	454,2	455,3	454,8	452,9	455,8

A-BLAD

Returadresse:
Statistisk sentralbyrå
Postboks 8131 Dep.
0033 Oslo

Publikasjonen kan bestilles fra:

Statistisk sentralbyrå
Salg- og abonnementservice
Postboks 8131 Dep.
N-0033 Oslo

Telefon: 22 00 44 80
Telefaks: 22 86 49 76



Statistisk sentralbyrå
Statistics Norway