

Ordrestatistikk, BA-næringen, 4. kvartal 1995

Stabil ordretilgang for byggenæringen

Tilgangen på nye byggeprosjekter holdt seg stabil på et høyt nivå ut 1995. Ordretilgangen på anleggsprosjekter sank i 4. kvartal i fjor etter å ha ligget på et høyt nivå fra 1. kvartal 1995.

Side 3

Ordretilgang. Bygge- og anleggsvirksomhet. Prosentvis endring fra samme periode året før

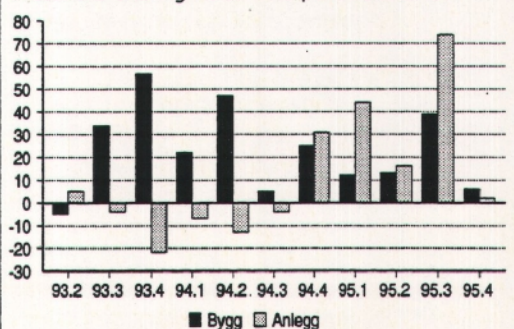

Byggearealstatistikk, januar 1995

Nedgang i boligbyggingen

Antall påbegynte boliger i desember fjor og januar i år har ligget betydelig under toppnivået på samme tid året før. Stor ordretilgang på nye boliger i 4. kvartal i fjor indikerer at denne utviklingen kan endre seg de neste månedene.

Side 4

Boliger igangsatt, sesongjustert og trend

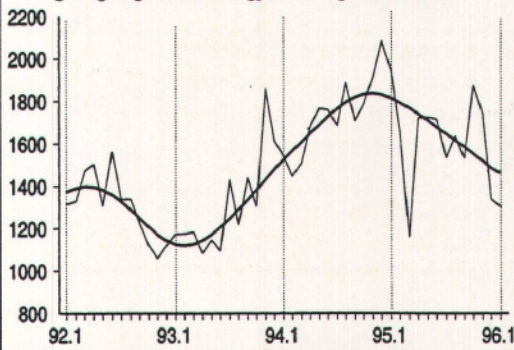

Byggearealstatistikk, 1995. Endelige tall

Flere yrkesbygg - færre boliger

Antallet igangsatte leiligheter i eneboliger og småhus sank med 13 prosent fra 1994 til 1995, mens antall påbegynte leiligheter i blokker var tilnærmet uforandret. Igangsatte bruksareal til yrkesbygg økte med 11 prosent i samme periode. Store byggeprosjekter som Gardermoen og Rikshospitalet bidro sterkt til økningen.

Side 5

Bruksareal til andre bygg enn boliger igangsatt¹, 1 000 m². Ujustert og trend

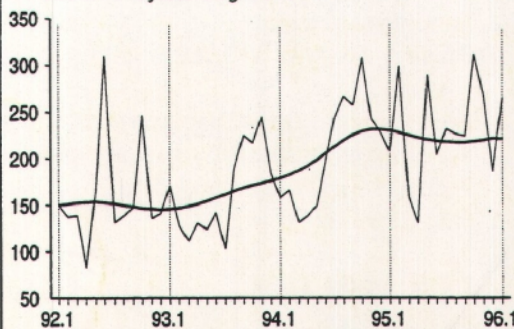

¹ Unntatt bygg for jordbruk, skogbruk og fiske.

tistisk sentralbyrå ber
å bli oppgitt som
le når oppgaver fra
te heftet blir gjengitt.

Innhold

Tekst	Side
Ordrestatistikk, bygge- og anleggsvirksomhet. 4. kvartal 1995	3
Ordrestatistikk, ferdighusindustrien. 4. kvartal 1995	3
Byggearealstatistikk, januar 1996	4
Byggearealstatistikk, 1995. Endelige tall	5
Byggekostnadsindeks, boliger, januar 1996	6
Åpnede konkurser, bygge- og anleggsvirksomhet. 4. kvartal 1995	6

Tabeller

Ordrestatistikk

Tabell 1. Ordretilgang. Verdiindeks etter prosjektgruppe	7
Tabell 2. Ordreservere. Verdiindeks etter prosjektgruppe	7
Tabell 3. Ordreservere. Verdiindeks etter prosjektgruppe og distrikt.	8
Tabell 4. Ordreservere etter varighet. Prosjektgruppe og distrikt. Prosent.	8
Tabell 5. Indeks over verdien av ordretilgangen, verdien av ordreserveren og sysselsetting i ferdighusindustrien	9

Byggearealstatistikk

Tabell 6. Byggevirksomheten i januar. Foreløpige tall	10
Tabell 7. Bygg satt i gang i januar. Fylke. Foreløpige tall	11
Tabell 8. Bygg i arbeid pr. 31. januar. Fylke. Foreløpige tall	11
Tabell 9. Bygg fullført i januar. Fylke. Foreløpige tall	12
Tabell 10. Bygg satt i gang i januar. Bruksareal til annet enn bolig, etter brukerens næring. Fylke. Foreløpige tall	13
Tabell 11. Bygg satt i gang. Ujustert, sesongjustert og trend 1992 - januar 1996. Foreløpige tall	14
Tabell 12. Bygg satt i gang. Boliger og bruksareal etter bygningstype. Endelige tall	15
Tabell 13. Fullførte bygg. Boliger og bruksareal etter bygningstype. Endelige tall	15
Tabell 14. Bygg satt i gang. Boliger og bruksareal til bolig etter bygningstype. Endelige tall	16
Tabell 15. Bygg satt i gang. Bruksareal til annet enn bolig, etter brukers næring. Fylke. 1 000 m ² . Endelige tall	17

Åpnede konkurser

Tabell 16. Åpnede konkurser i bygge- og anleggsvirksomhet. Antall foretak etter kvartal og fylke.	18
Tabell 17. Personlige konkurser i bygge- og anleggsvirksomhet, etter kvartal og fylke	18

Byggekostnadsindeks

Tabell 18. Byggekostnadsindeks for boliger. 1978=100	19
--	----

Bygginfo

Månedlig statistikk for bygge- og anleggsnæringen fra Statistisk sentralbyrå.

Redaktør: Arild Thomassen, tlf. 62 88 54 27.

Redigering, grafikk og tabeller: Liv Håkenstuen, Randi Brakalsvålet.

Priser: Pr. år kr 370,00. Enkeltnr. kr 35,00.

Forespørsel om abonnement rettes til:

Statistisk sentralbyrå, Salg og abonnementservice,
Postboks 8131 Dep, 0033 Oslo, tlf. 22 86 49 64,
Fax: 22 86 49 76.

ISSN: 0804 1334

Neste nummer

utkommer i begynnelsen av april med bl.a.:

- Byggearealstatistikk, februar 1996
- Prisindeks, bruktbolig, 4. kvartal 1995
- Prisindeks, nye eneboliger, 4. kvartal 1995
- Byggekostnadsindeks, boliger, februar 1996
- Lønnsstatistikk, bygge- og anleggsvirksomhet. 4. kvartal 1995

Ordrestatistikk, bygge- og anleggsvirksomhet, 4. kvartal 1995

Ordreservene til byggevirksomhet har steget jevnt siden 1993. Ved utgangen av 1995 lå reservene om lag 70 prosent over bunnivået i 1992-93, og 27 prosent over nivået et år tidligere. Etter en svak nedgang fram til utgangen av 1994, steg også ordreservene til anlegg med 27 prosent i løpet av 1995.

Regionen Oslo, Akershus og Østfold økte sin ordreserver med 39 prosent i 1995. Mesteparten av økningen finner vi innen anleggsvirksomhet, her steg reserven med hele 65 prosent.

I Rogaland økte ordreserven til bygg med 67 prosent i løpet av fjoråret, mens anleggsreserven var stabil. I løpet av 4. kvartal i fjor økte reserven for bygg og anlegg totalt med 33 prosent. Sammenlignet med utgangen av 1993 er ordreserven til bygg nesten tredoblet. For anlegg har det vært nedgang de siste årene.

Verdien av nye ordrer til bygge- og anleggsvirksomhet var 5 prosent høyere i 4. kvartal 1995 enn i samme periode året før. Tilgangen på nye ordrer i byggevirksomhet holder seg stabil på et høyt nivå. I 4. kvartal 1995 var det særlig stor tilgang på nye boligbygg. Dette skyldes i hovedsak at en av de største bedriftene i næringen hadde spesielt høy ordretilgang dette kvartalet. For rehabilitering av boligbygg hadde vi en nedgang på 35 prosent. Ordretilgang til yrkesbygg lå på omtrent samme nivå som i 4. kvartal 1994.

Datagrunnlag:

Ordrestatistikken for bygge- og anleggsvirksomhet er basert på kvartalsvise oppgaver fra de største bedriftene (ca. 450) i næringen. Disse dekker til sammen ca. 40 prosent av omsetningen i bygge- og anleggsnæringen. Verdiindekser for tilgang og reserve beregnes for bygg og anlegg hver for seg. Bygg inndeles videre i nye boligbygg, rehabilitering av boligbygg, nye yrkesbygg og rehabilitering av yrkesbygg. Rehabilitering omfatter utbedring, ombygging, reparasjon og vedlikehold. Ordreserver for bygg og anlegg inndeles i åtte ulike regioner.

Ordrestatistikk, ferdighusindustrien. 4. kvartal 1995

Ordreservene for boligbygg i ferdighusindustrien sank med 5 prosent i løpet av 4. kvartal i fjor. Sammenlignet med utgangen av 1994 hadde vi en oppgang på 3 prosent. Ordretilgangen i 4. kvartal var 23 prosent høyere enn på samme tid i fjor.

Mer informasjon: Randi Jule, tlf. 62 88 54 64.
Tabeller side: 7-9.

Ordreserver. Bygge- og anleggsvirksomhet

Verdiindeks 1. kvartal 1992 = 100

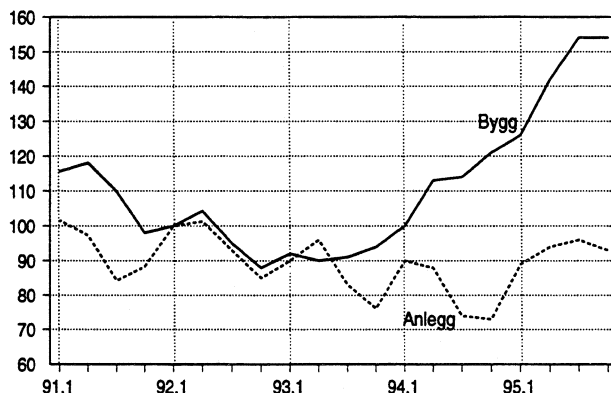

Ordreserver. Rehabilitering.

Verdiindeks 1. kvartal 1992 = 100

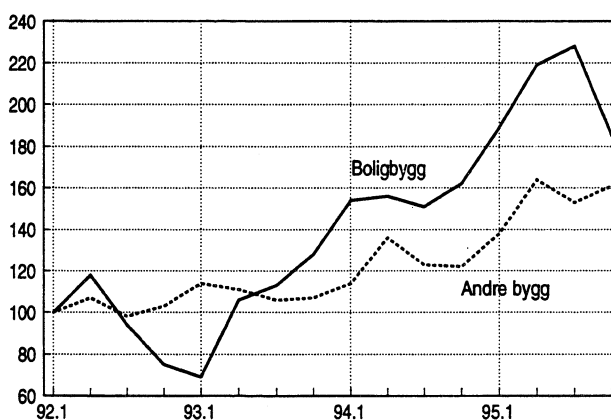

Ordretilgang. Boligbygg etter næring

Prosentvis endring fra samme periode året før

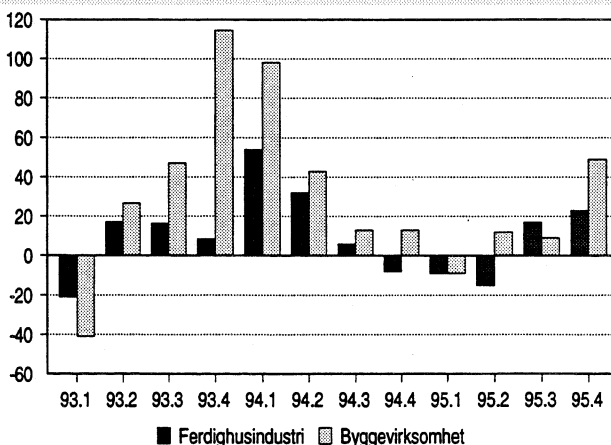

Byggearealstatistikk, januar 1996

Fortsatt høye igangsettingstall for yrkesbygg

Foreløpige månedstall viser 1 196 igangsatte boliger i januar, en nedgang på 33 prosent sammenlignet med januar 1995. Nedgangen for boliger oppveies av en tilsvarende økning for bruksareal til yrkesbygg. Totalt ble 480 500 m² bruksareal igangsatt i januar, 3 prosent mer enn på samme tid i fjor.

Hordaland hadde flest igangsatte boliger i januar, 232 boliger mot bare 152 på samme tid i fjor. Ellers var det bare Vestfold, Aust-Agder, Møre og Romsdal, Nord-Trøndelag og Finnmark som hadde vekst i antall påbegynte boliger. I Oslo ble bare 47 boliger igangsatt mot 220 i januar 1995.

Sesongjusterte tall

Fra og med januar 1996 publiserer Statistisk sentralbyrå sesongjusterte tall for igangsatte bygg i en egen vedleggstabell. Tabellen gir ujusterte, sesongjusterte tall og trendtall for antall boliger og bruksareal til bolig, samt ujusterte tall og trendtall for bruksareal til andre bygg. Igangsatt bruksareal til andre bygg varierer sterkt uavhengig av sesong, og sesongkomponenten blir svært ustabil. Det beregnes derfor ikke sesongjusterte tall for disse byggene.

Mer informasjon: John Bjørke, tlf. 62 88 54 30, Randi Jule, tlf. 62 88 54 64. Tabeller s. 10-14.

Ny næringsinndeling i byggearealstatistikken

Fra og med 1996 publiseres byggearealstatistikken etter NACE næringskoder. Byggearealstatistikken bygger på rapporter fra Grunneiendoms- Adresse- og Bygningsregisteret, der næringsstandarden ISIC tidligere har dannet grunnlaget for en inndeling av bygningene etter brukers næring. Fra 1996 blir nye bygg registrert etter næringshovedområdene i NACE. Den nye næringsinndelingen har en finere inndeling enn den gamle, til sammen 16 næringsgrupper. I tillegg kommer en egen gruppe for fritidseiendommer (hytter), garasjer i tilknytning til bolig, og annet som ikke er næring. Tidligere inngikk dette under annen virksomhet. Bruksareal fordelt etter brukers næring i 1996 vil derfor ikke være direkte sammenlignbart med tall for tidligere år.

For godkjente, ikke igangsatte bygg og bygg under arbeid vil det heller ikke oppgis tall etter næring for 1996, da disse i stor grad vil inneholde bygg med gamle næringskoder.

Datagrunnlag

Byggearealstatistikken er basert på bygningsregisteret i GAB (Grunneiendoms-, Adresse- og Bygningsregisteret). Registeret eies av Miljøverndepartementet, mens det faglige ansvaret er ivaretatt av Statens kartverk. Kommunene registrerer alle nye bygg ved tre tidspunkter; godkjenning av kommunen, igangsetting og fullføring. Hver måned publiseres totaltall og fylkesvise tall for antall boliger, bruksareal til bolig, og bruksareal til andre bygg. Kvartals- og årsstatistikken gir tall på kommunenivå.

Bygg satt i gang. Foreløpige tall

	Januar		Endring i prosent
	1995	1996	
Antall boliger	1 783	1 196	-32,9
Bruksareal, 1 000 m ²			
I alt	466,3	480,5	3,0
Boliger	234,9	184,8	-21,3
Andre bygg	231,4	295,7	27,8

Byggearealstatistikk, 1995. Endelige tall

20 011 nye boliger i 1995

Igangsettingen av nye boliger sank med 6 prosent fra 1994 til 1995. Endelige tall viser 20 011 nye boliger i 1995, mot 21 240 året før. Sammenlignet med midten av 1980-tallet har andelen leiligheter i frittliggende eneboliger sunket betraktelig.

Tallet på nye leiligheter i frittliggende eneboliger og andre småhus sank med 13 prosent fra 1994 til 1995, mens antall igangsatte blokkleiligheter var tilnærmet uforandret. I 1985 var 62 prosent av de igangsatte leilighetene frittliggende eneboliger. I 1995 var andelen bare 36 prosent. Andelen igangsatte leiligheter i andre småhus har økt fra 24 prosent i 1985 til 36 prosent i 1995. Det samme gjelder blokkleiligheter, der andelen har økt fra 8 til 12 prosent i denne tiårsperioden.

Færre nye boliger i Oslo

Sammen med Finnmark hadde Oslo den største nedgangen i antall igangsatte boliger fra 1994 til 1995. Bare 1 430 boliger ble påbegynt i Oslo i fjor, mot 2 258 året før. Til gjengjeld steg boligantallet i Akershus med 21 prosent til 2 787 boliger i 1995. Bare i Bærum kommune ble 717 boliger påbegynt dette året.

5,97 mill. m² bruksareal i 1995

Fra 1994 til 1995 gav høy byggeaktivitet for yrkesbygg en økning i totalt igangsatt bruksareal på vel 3 prosent. Det ble igangsatt 5,97 mill. m² bruksareal i fjor, viser de endelige tallene. Påbegynt bruksareal til yrkesbygg økte med 11 prosent. Store byggeprosjekter som Gardermoen og Rikshospitalet bidro sterkt til økningen. Likevel hadde de fleste fylkene økt bruksareal til yrkesbygg i denne perioden. Sammen med Akershus og Oslo kan Hedmark, Sogn og Fjordane og Sør-Trøndelag vise til sterk vekst sammenlignet med 1994.

Igangsatt bruksareal til bygg for helsestell og sosial omsorg var mer enn fordoblet fra 1994 til 1995. Deretter følger hotell- og restaurantbygg med en økning på 25 prosent. Produksjonsbygg for bergverksdrift og industri viste også en vesentlig økning, 20 prosent og 436 000 m² i 1995. Dette er det høyeste tallet for denne bygningstypen siden 1988. Rogaland hadde mest påbegynt bruksareal til produksjonsbygg, 73 000 m², og mer enn fordobling fra 1994 til 1995. Undervisnings- og forskningsbygg og forsamlingshus var i tillegg til gruppen "andre bygg" de eneste som viste nedgang i denne perioden.

Mer informasjon: John Bjørke, tlf. 62 88 54 30, Randi Jule, tlf. 62 88 54 64. Tabeller s. 15-17.

Bygg satt i gang. Antall leiligheter¹

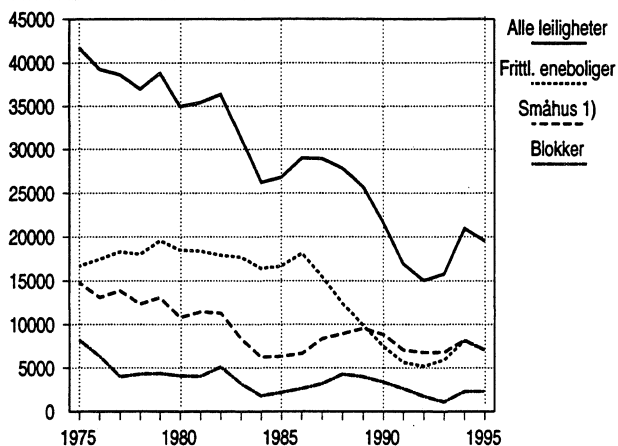

¹ Boliger unntatt hybler

Bygg satt i gang. Andre bygg enn boliger. Bruksareal¹

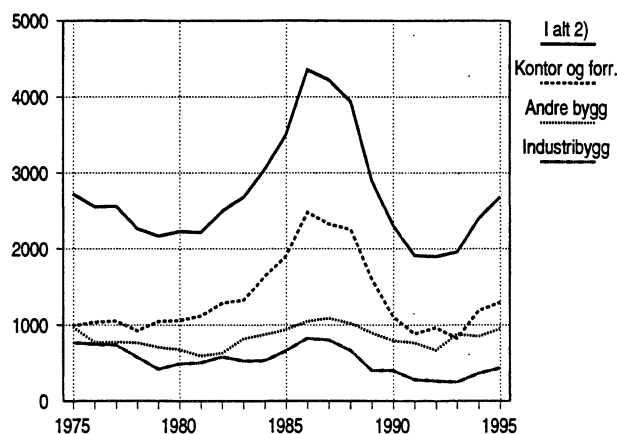

¹ Før 1. januar 1983 brutto gulvflate. ² Omfatter ikke bygg til jordbruk, skogbruk og fiske

Statistisk sentralbyrå tar spesialoppdrag

I tillegg til faste publiseringer utfører Statistisk sentralbyrå spesialoppdrag ved ønske om andre, eller mer detaljerte opplysninger for kvartals- eller årsstatistikk. Vårt datamateriale inneholder bl.a. informasjon om bygningstype (60 typer), næringsgruppe, eiertype (kommune, stat, privat), konstruksjon/materialer og romfordeling i leiligheter. Henvendelse John Bjørke, tlf. 62 88 54 30.

Byggekostnadsindeks, boliger, januar 1996

Elektrikerarbeid dyrest

Materialkostnadene for elektriker steg med hele 13 prosent for alle tre boligtyper fra januar i fjor til januar i år. Indeksen for elektrikerarbeid steg totalt med i underkant av 9 prosent for rekkehus og enebolig og 8 prosent for boligblokk.

I samme periode gikk de totale byggekostnadene for enebolig opp med 1,7 prosent, for rekkehus med 2,0 prosent og for boligblokk med 2,9 prosent. Materialkostnadene steg med henholdsvis 1,3, 0,9 og 2,3 prosent for enebolig, rekkehus og boligblokk fra januar 1995 til januar 1996.

Totale byggekostnader for rekkehus og boligblokk steg med 0,2 prosent fra desember 1995 til januar 1996. Indeksen for enebolig gikk opp med 0,1 prosent. Materialkostnadene steg med henholdsvis 0,1 prosent for rekkehus og 0,2 prosent for boligblokk, mens indeksen for enebolig var uendret i samme periode.

Av delindeksene var det materialkostnadene for elektriker som steg mest med 1,6 prosent for alle tre boligtypene fra desember 1995 til januar 1996. Indeksen for elektrikerarbeid i alt steg med 1,0 prosent for enebolig og rekkehus og med 0,9 prosent for boligblokk.

Mer informasjon: Anne Helgesen, tlf. 62 88 54 01 eller Åse Wilhelmsen, tlf. 62 88 54 61. Tabell s. 19.

Byggekostnadsindeks. 1978=100

	Jan. 1996	Endring i prosent	
		Des. 1995- jan. 1996	Jan. 1995- jan. 1996
Enebolig av tre			
Total	244,4	0,1	1,7
Materialer	253,5	0,0	1,3
Elektriker			
Total	365,6	1,0	8,4
Materialer ¹	454,1	1,6	13,1
Rekkehus av tre			
Total	249,9	0,2	2,0
Materialer	261,6	0,1	0,9
Elektriker			
Total	367,1	1,0	8,9
Boligblokk			
Total	249,3	0,2	2,9
Materialer	261,8	0,2	2,3
Elektriker			
Total	358,9	0,9	8,0

¹ Materialindeksen for elektrikerarbeid er lik for alle boligtypene.

Byggekostnadsindeks for enebolig.

Konsumprisindeksen. 1990=100

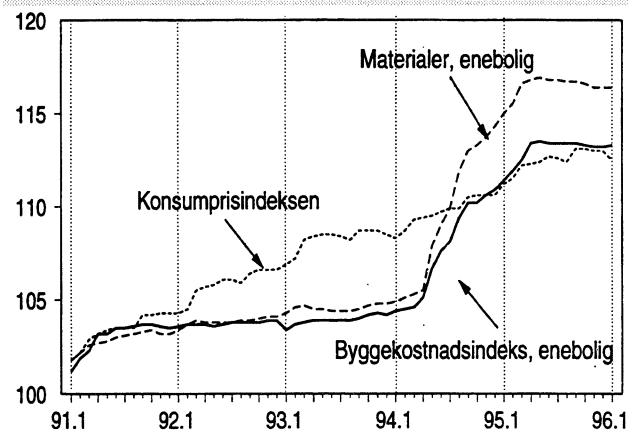

Åpnede konkurser, bygge- og anleggsvirksomhet. 4. kvartal 1995

Færre konkurser i 1995

Mens det totalt bare var en mindre nedgang (3,7 prosent) i antall konkurser fra 1994 til 1995, fortsatte den positive utviklingen for bygge- og anleggsvirksomheten i fjor. Det ble åpnet 504 konkurser i bygge- og anleggsvirksomheten i 1995. Av disse var 256 personlige konkurser og 248 foretak. Tallene er ikke direkte sammenlignbare med tidligere år, på grunn av brudd i statistikken. Antar vi at næringen til de uoppgitte personlige konkursene i 1994 fordeler seg som alle personlige konkurser 1995, lå antall konkurser i fjor på et nivå 22 prosent under nivået året før.

Regionale forskjeller

Det var store regionale forskjeller. Flest konkurser var det i Oslo og Akershus, hvor antallet konkurser i fjor lå omtrent på samme nivå som i 1994. I Oslo var det en nedgang i antall konkurser mot slutten av 1995. Hordaland, Sør-Trøndelag og Troms hadde en økning i

antall konkurser sammenlignet med 1994. I Hedmark, Telemark og Nordland var det en betydelig nedgang i samme periode.

Brudd i statistikken

Fra og med 1. januar 1995 gir materialet fra Brønnøysund muligheter til å identifisere personlige konkurser. Disse var tidligere delvis inkludert i gruppen "uoppgitt" næring og delvis var de næringsfordelte. Fra og med 1. januar 1995 får vi næringsfordeling på to siffer for personlige konkurser fra Brønnøysund. Opplysningene bygger på Skifterettens tildeling av næring, og det er knyttet en del usikkerhet til denne, de er derfor presentert i egen tabell. Næringsfordelingen av personlige konkurser har medført en kraftig nedgang i gruppen "uoppgitt næring". Disse endringene fører til at de næringsfordelte konkursene for 1. kvartal 1995 ikke kan direkte sammenlignes med tidligere perioder.

Mer informasjon: Svein Lotsberg, tlf. 22 86 45 26. Tabell s. 18.

Tabell 1. Ordretilgang. Verdiindeks etter prosjektgruppe. 1. kvartal 1992 = 100

Prosjekt	1993				1994				1995				Prosent endring	
	1. kv.	2. kv.	3. kv.	4. kv.	1. kv.	2. kv.	3. kv.	4. kv.	1. kv.	2. kv.	3. kv.	4. kv.	Fra samme kvartal året før	Fra foreg. kvartal
I alt	80	93	83	85	87	109	85	110	108	124	130	115	5	-12
Bygg	83	87	95	105	101	128	100	131	113	144	139	139	6	0
Boligbygg	59	76	78	88	117	109	88	99	106	122	96	119	20	24
Nybygg	52	63	69	76	110	109	86	87	89	106	83	130	49	57
Rehabilitering ¹	85	125	111	133	143	109	94	147	164	177	139	96	-35	-31
Andre bygg	93	91	102	112	94	138	105	144	115	153	155	147	2	-5
Nybygg	81	82	98	106	84	132	97	141	105	144	153	139	-1	-9
Rehabilitering ¹	139	125	119	131	132	161	136	150	154	185	164	172	15	5
Anlegg	76	100	71	65	71	87	68	85	102	101	118	87	2	-26

¹ Rehabilitering omfatter utbedring, ombygging, reparasjon og vedlikehold.

Tabell 2. Ordreservert. Verdiindeks etter prosjektgruppe. 1. kvartal 1992 = 100

Prosjekt	1993				1994				1995				Prosent endring	
	1. kv.	2. kv.	3. kv.	4. kv.	1. kv.	2. kv.	3. kv.	4. kv.	1. kv.	2. kv.	3. kv.	4. kv.	Fra samme kvartal året før	Fra foreg. kvartal
I alt	91	93	86	84	95	101	93	96	106	117	124	121	26	-2
Bygg	92	90	91	94	100	113	114	121	126	142	154	154	27	0
Boligbygg	66	75	78	81	104	114	116	115	123	128	124	129	12	4
Nybygg	65	69	71	72	94	107	110	106	109	109	102	118	11	16
Rehabilitering ¹	69	106	113	128	154	156	151	162	189	219	228	185	14	-19
Andre bygg	104	97	98	100	99	114	114	126	129	150	169	166	32	-2
Nybygg	101	94	96	98	95	108	111	125	125	146	172	166	33	-3
Rehabilitering ¹	114	111	106	107	114	136	123	122	138	164	153	161	32	5
Anlegg	90	96	83	76	90	88	74	73	89	94	96	93	27	-3

¹ Rehabilitering omfatter utbedring, ombygging, reparasjon og vedlikehold.

Tabell 3. Ordreservert. Verdiindeks etter prosjektgruppe og distrikt. 1. kvartal 1992 = 100

Prosjekt	Prosjekt	1993				1994				1995				Prosentendring fra foregående kvartal
		1. kv.	2. kv.	3. kv.	4. kv.	1. kv.	2. kv.	3. kv.	4. kv.	1. kv.	2. kv.	3. kv.	4. kv.	
Oslo, Akershus og Østfold	I alt	87	89	81	78	98	121	118	134	154	172	195	186	-5
	Bygg	98	101	102	115	115	138	141	167	162	186	210	206	-2
	Anlegg	77	78	63	47	79	101	92	98	143	154	176	162	-8
Hedmark og Oppland	I alt	76	69	51	31	32	32	33	30	35	47	51	49	-4
	Bygg	71	53	46	30	29	29	34	31	35	37	48	46	-4
	Anlegg	97	134	69	33	44	45	29	25	36	85	62	62	0
Telemark, Vestfold og Buskerud	I alt	98	91	98	121	144	117	127	114	144	168	151	134	-11
	Bygg	105	87	86	96	134	110	121	115	165	169	170	161	-5
	Anlegg	90	96	114	150	157	126	135	111	121	170	132	104	-21
Aust- og Vest-Agder	I alt	84	75	76	79	88	85	66	56	62	70	75	71	-5
	Bygg	118	92	106	129	133	128	96	101	108	174	189	196	4
	Anlegg	71	69	65	61	70	69	54	38	43	29	29	22	-24
Rogaland	I alt	119	116	112	87	104	108	96	95	96	97	97	129	33
	Bygg	123	132	168	116	194	184	211	204	194	211	225	341	52
	Anlegg	117	110	95	78	75	90	56	56	64	59	51	56	10
Hordaland og Sogn og Fjordane	I alt	101	126	119	123	117	102	96	77	78	75	68	87	28
	Bygg	91	98	112	138	124	125	131	118	117	126	133	119	-11
	Anlegg	105	136	122	118	115	93	84	64	66	58	47	76	62
Møre og Romsdal og Sør- og Nord-Trøndelag	I alt	84	85	74	74	92	r84	r65	r86	98	98	95	90	-5
	Bygg	72	79	63	58	74	r87	r76	r87	107	118	114	113	-1
	Anlegg	98	92	85	92	114	r80	r49	r83	82	71	67	57	-15
Nordland, Troms og Finnmark	I alt	91	93	92	92	r86	r104	r90	r84	81	90	90	78	-13
	Bygg	101	116	137	130	r139	r221	r209	r182	170	179	178	164	-8
	Anlegg	86	81	70	74	r67	r63	r46	r47	47	58	57	46	-19

Tabell 4. Ordreservert etter varighet. Prosjektgruppe og distrikt. Prosent. 4. kv. 1995

	I alt		Bygg		Anlegg	
	Ventes utført innen 12 md.	Ventes utført etter 12 md.	Ventes utført innen 12 md.	Ventes utført etter 12 md.	Ventes utført innen 12 md.	Ventes utført etter 12 md.
Hele landet	84	16	95	5	69	31
Oslo, Akershus og Østfold	79	21	93	7	63	37
Hedmark og Oppland	98	2	99	1	95	5
Telemark, Vestfold og Buskerud	95	5	99	1	86	14
Aust- og Vest-Agder	92	8	91	9	95	5
Rogaland	87	13	92	8	75	25
Hordaland og Sogn og Fjordane	74	26	97	3	62	38
Møre og Romsdal og Sør- og Nord-Trøndelag ...	98	2	99	1	94	6
Nordland, Troms og Finnmark	88	12	96	4	76	24

Tabell 5. Indeks over verdien av ordretilgangen, verdien av ordreserven og sysselsetting i ferdighusindustrien. 1. kvartal 1992 = 100

Prosjekt	1993				1994				1995				Prosent endring	
	1. kv.	2. kv.	3. kv.	4. kv.	1. kv.	2. kv.	3. kv.	4. kv.	1. kv.	2. kv.	3. kv.	4. kv.	Fra samme kvartal året før	Fra foreg. kvartal
I alt	77	103	86	87	114	129	96	90	104	106	108	93	3	-14
Boligbygg	79	102	85	90	122	135	90	83	111	115	105	102	23	-3
Andre bygg	50	110	102	60	39	48	68	71	34	32	73	28	-61	-62
Ordreserve														
I alt	84	91	92	91	103	116	115	99	103	103	105	97	-2	-8
Boligbygg	84	91	91	91	105	122	117	97	104	110	105	100	3	-5
Andre bygg	75	88	105	87	65	44	85	96	70	24	84	58	-40	-31
Sysselsetting														
Sysselsetting	98	96	102	101	105	117	127	124	123	121	129	133	7	3

Tabell 6. Byggevirkosomheten i januar. Foreløpige tall

			Bygg satt i gang	Bygg i arbeid	Bygg fullført
			Januar	Pr. 31. januar	Januar
Boliger	Antall	1995	1783	16429	1987
	"	1996	1196	16569	1697
Bruksareal til boliger	1000 m ²	1995	234,9	2479,1	288,9
	"	1996	184,8	2465,8	247,3
Andre bygg¹					
Bruksareal til annet enn bolig	"	1995	231,4	2753,1	314,7
	"	1996	295,7	3195,1	313,2
Jordbruk, skogbruk	"	1995	-	-	-
	"	1996	31,7	-	28,7
Fiske	"	1995	-	-	-
	"	1996	0,1	-	1,3
Bergverksdrift og utvinning	"	1995	-	-	-
	"	1996	4,0	-	3,6
Industri	"	1995	-	-	-
	"	1996	30,0	-	39,7
Kraft og vannforsyning	"	1995	-	-	-
	"	1996	0,8	-	0,8
Bygge og anleggsvirksomhet	"	1995	-	-	-
	"	1996	7,3	-	1,0
Varehandel, rep. av kjøretøy og husholdningsapparater	"	1995	-	-	-
	"	1996	83,9	-	33,2
Hotell- og restaurantvirksomhet	"	1995	-	-	-
	"	1996	14,5	-	3,3
Transport og kommunikasjon	"	1995	-	-	-
	"	1996	1,7	-	1,0
Finansielle tjenesteytinger og forsikring	"	1995	-	-	-
	"	1996	5,2	-	-
Eiendomsdrift, forretningsmessig tjenesteyting og utleievirksomhet	"	1995	-	-	-
	"	1996	9,2	-	87,5
Offentlig forvaltning	"	1995	-	-	-
	"	1996	23,6	-	16,3
Undervisning	"	1995	-	-	-
	"	1996	8,3	-	7,7
Helse- og sosialtjenester	"	1995	-	-	-
	"	1996	2,2	-	5,2
Andre sosiale og personlige tjenester	"	1995	-	-	-
	"	1996	2,6	-	5,7
Annen virksomhet	"	1995	-	-	-
	"	1996	0,0	-	-
Fritidseiendommer (hytter), garasjer for private og annet som ikke er næring	"	1995	-	-	-
	"	1996	71,0	-	78,1
Boliger og andre bygg	"	1995	466,3	5232,2	603,6
Bruksareal i alt	"	1996	480,5	5660,9	560,5

¹ Statistisk sentralbyrå har endret sin standard for næringsgruppering (fra ISIC til NACE). Den nye næringsstandarden er tatt i bruk i byggearealstatistikken f.o.m. januar 1996. Dette medfører at bruksareal fordelt etter næring ikke kan sammenlignes med tidligere år. For bygg under arbeid kan det heller ikke oppgis tall for 1996 da disse inneholder bygg med gamle næringskoder.

Tabell 7. Bygg satt i gang i januar. Fylke. Foreløpige tall

	Tallet på boliger		Bruksareal til bolig		Bruksareal til annet enn bolig		Bruksareal i alt	
	1995	1996	1995	1996	1995	1996	1995	1996
	1000 m ²							
I alt	1783	1196	234,9	184,8	231,4	295,7	466,3	480,5
Østfold	51	26	7,5	3,7	12,6	4,6	20,1	8,3
Akershus	221	143	29,3	22,5	20,7	14,8	50,0	37,3
Oslo	220	47	25,6	7,8	22,2	21,6	47,8	29,4
Hedmark	57	35	7,2	3,9	23,0	12,8	30,1	16,7
Oppland	75	28	7,8	6,2	8,1	7,5	15,8	13,7
Buskerud	117	21	12,5	4,8	14,6	5,6	27,1	10,4
Vestfold	25	80	4,5	9,2	6,1	20,8	10,6	30,0
Telemark	27	27	3,7	5,3	4,6	5,6	8,2	11,0
Aust-Agder	25	31	3,8	4,0	6,2	2,3	10,0	6,4
Vest-Agder	53	43	7,2	7,4	8,0	21,4	15,2	28,8
Rogaland	173	158	30,5	26,7	19,2	61,7	49,7	88,4
Hordaland	152	232	26,4	35,9	17,8	57,3	44,3	93,2
Sogn og Fjordane	70	8	8,4	2,1	6,0	11,7	14,4	13,8
Møre og Romsdal	67	91	9,8	11,9	16,0	11,7	25,8	23,6
Sør-Trøndelag	203	72	22,3	10,5	10,8	9,7	33,1	20,2
Nord-Trøndelag	36	44	4,5	4,9	7,0	6,8	11,5	11,7
Nordland	128	63	13,1	11,8	12,9	12,4	26,0	24,2
Troms	72	29	9,1	3,5	14,1	5,7	23,2	9,2
Finnmark	11	18	1,9	2,6	1,3	1,6	3,2	4,2

Tabell 8. Bygg under arbeid pr. 31. januar. Fylke. Foreløpige tall

	Tallet på boliger		Bruksareal til bolig		Bruksareal til annet enn bolig		Bruksareal i alt	
	1995	1996	1995	1996	1995	1996	1995	1996
	1000 m ²							
I alt	16429	16569	2479,1	2465,8	2753,1	3195,1	5232,2	5660,9
Østfold	497	480	82,1	82,7	112,7	118,9	194,8	201,6
Akershus	1635	2155	286,0	328,7	376,4	441,0	662,3	769,8
Oslo	1939	1475	216,2	163,4	335,3	451,0	551,6	614,3
Hedmark	524	468	67,7	67,3	75,4	86,1	143,1	153,3
Oppland	571	602	99,9	102,9	140,7	167,0	240,6	270,0
Buskerud	1085	981	166,2	158,5	170,0	156,0	336,2	314,5
Vestfold	494	459	82,1	74,0	82,2	83,8	164,2	157,8
Telemark	522	580	78,9	77,0	105,6	104,4	184,5	181,4
Aust-Agder	295	282	53,4	52,8	59,6	68,4	112,9	121,1
Vest-Agder	545	619	86,8	96,2	104,6	119,4	191,4	215,7
Rogaland	1601	1433	280,4	251,7	214,6	275,5	495,1	527,2
Hordaland	1626	1595	267,4	261,3	219,2	261,3	486,6	522,6
Sogn og Fjordane	591	624	96,4	99,3	89,9	120,8	186,3	220,1
Møre og Romsdal	919	1043	151,7	166,6	186,8	212,9	338,5	379,5
Sør-Trøndelag	1162	1094	159,8	152,5	121,2	121,7	280,9	274,3
Nord-Trøndelag	379	548	61,8	74,3	90,9	104,5	152,7	178,8
Nordland	983	1155	120,0	139,2	140,9	164,0	260,9	303,2
Troms	705	641	80,7	78,7	73,9	72,7	154,6	151,4
Finnmark	356	335	41,6	38,8	53,4	65,6	95,0	104,4

Tabell 9. Bygg fullført i januar. Fylke. Foreløpige tall

	Tallet på boliger		Bruksareal til bolig		Bruksareal til annet enn bolig		Bruksareal i alt	
	1995	1996	1995	1996	1995	1996	1995	1996
	1000 m ²							
I alt	1987	1697	288,9	247,3	314,7	313,2	603,6	560,5
Østfold	81	24	11,5	3,8	10,1	6,9	21,5	10,7
Akershus	194	286	30,8	39,2	21,9	79,0	52,7	118,1
Oslo	300	123	34,8	18,0	57,1	25,8	92,0	43,8
Hedmark	62	90	12,2	11,4	31,0	15,6	43,3	27,0
Oppland	84	30	10,2	6,1	6,7	12,8	16,9	18,9
Buskerud	54	52	8,8	7,9	12,6	17,6	21,4	25,5
Vestfold	50	67	8,1	11,5	9,1	9,0	17,2	20,5
Telemark	19	59	3,5	8,2	4,3	17,4	7,8	25,6
Aust-Agder	21	27	3,2	4,6	5,9	4,6	9,1	9,2
Vest-Agder	72	49	8,9	8,3	7,3	16,2	16,2	24,5
Rogaland	232	232	40,7	37,6	21,0	34,1	61,7	71,7
Hordaland	155	184	26,4	28,3	33,3	18,1	59,7	46,3
Sogn og Fjordane	64	10	9,6	2,5	12,1	5,8	21,6	8,4
Møre og Romsdal	112	124	16,3	15,9	13,4	20,7	29,7	36,6
Sør-Trøndelag	112	84	14,3	11,4	4,7	6,9	19,0	18,2
Nord-Trøndelag	47	20	7,6	2,9	14,7	8,0	22,3	10,9
Nordland	180	123	21,0	14,7	20,9	5,3	41,9	19,9
Troms	94	79	13,9	10,0	26,5	6,8	40,4	16,9
Finnmark	54	34	7,1	5,0	2,1	2,6	9,2	7,6

Tabell 10. Bygg satt i gang i januar. Bruksareal til annet enn bolig, etter brukerens næring. Fylke. Foreløpige tall.

	I alt	Jordbruk, skogbruk	Fiske	Bergverksdrift og utvinning	Industri	Kraft- og vannforsyning	Bygge- og anleggsvirksomhet	Varehandel, rep. av kjøretøy og husholdningsapparater	Hotell- og restaureringsvirksomhet	Transport- og kommunikasjon
	m ²									
I alt	295720	31662	86	3971	29956	777	7278	83872	14480	1692
Østfold	4579	1774	-	50	-	163	-	-	-	-
Akershus	14807	1110	-	-	329	-	-	2980	547	-
Oslo	21615	-	-	-	4746	-	-	1748	-	-
Hedmark	12765	6636	-	-	1286	-	-	501	-	-
Oppland	7480	2043	-	173	475	152	180	665	843	-
Buskerud	5576	898	-	-	2302	-	-	81	126	-
Vestfold	20751	2873	-	35	4011	-	110	398	639	-
Telemark	5648	737	-	-	35	-	-	189	476	657
Aust-Agder	2339	522	-	-	-	-	-	321	-	-
Vest-Agder	21417	1036	-	-	932	94	31	4012	8010	-
Rogaland	61713	1836	-	-	982	-	-	50711	-	1035
Hordaland	57321	3130	-	1885	7335	-	-	13747	507	-
Sogn og Fjordane	11746	1296	-	-	2098	-	-	140	983	-
Møre og Romsdal	11693	819	-	1790	911	-	675	3747	-	-
Sør-Trøndelag	9693	1814	-	-	436	-	298	1827	742	-
Nord-Trøndelag	6845	3436	-	-	1563	60	-	326	525	-
Nordland	12394	-	-	-	549	-	5627	2479	-	-
Troms	5720	1702	86	38	1516	308	-	-	763	-
Finmark	1618	-	-	-	450	-	357	-	319	-

	Finansiell tjenesteyting og forsikring	Eiendomsdrift, forretningsmessig tjenesteyting og utleievirksomhet	Offentlig forvaltning	Undervisning	Helse- og sosialtjenester	Andre sosiale og personlige tjenester	Annen virksomhet	Fritids-eiendommer (hytter), garasjer for privat og annet som ikke er næring
	m ²							
I alt	5162	9159	23573	8250	2222	2561	32	70987
Østfold	-	-	-	-	-	116	-	2476
Akershus	5162	1006	371	476	-	199	-	2627
Oslo	-	3338	7493	1067	-	-	-	3223
Hedmark	-	-	911	-	-	-	-	3431
Oppland	-	246	75	-	-	-	-	2628
Buskerud	-	680	315	-	515	132	-	527
Vestfold	-	3111	5846	663	-	221	-	2844
Telemark	-	70	280	-	-	161	-	3043
Aust-Agder	-	-	-	-	-	40	-	1456
Vest-Agder	-	-	-	2405	-	1170	-	3727
Rogaland	-	290	383	1360	-	-	-	5116
Hordaland	-	264	1916	844	-	492	32	27169
Sogn og Fjordane	-	-	5484	1164	-	-	-	581
Møre og Romsdal	-	-	96	221	482	-	-	2952
Sør-Trøndelag	-	38	40	-	-	30	-	4468
Nord-Trøndelag	-	73	-	50	-	-	-	812
Nordland	-	-	86	-	1225	-	-	2428
Troms	-	43	168	-	-	-	-	1096
Finmark	-	-	109	-	-	-	-	383

Tabell 11. Bygg satt i gang. Ujustert, sesongjustert og trend. 1992 - januar 1996. Foreløpige tall

	Antall boliger			Bruksareal, 1 000 m ²				
	Ujustert	Sesong- justert	Trend	Boliger			Andre bygg	
				Ujustert	Sesong- justert	Trend	Ujustert	Trend
1992								
Januar	1181	1316	1374	138,0	166,6	172,5	149,5	149,9
Februar	1138	1329	1390	142,1	172,9	172,0	137,5	151,3
Mars	1247	1474	1399	152,2	198,2	171,9	139,3	152,7
April	1252	1504	1397	148,2	175,0	172,5	83,0	153,6
Mai	1256	1307	1384	161,9	161,2	173,0	166,3	153,6
Juni	1610	1562	1360	214,2	194,6	172,3	309,0	152,9
Juli	1330	1338	1328	169,7	161,3	169,3	131,4	151,6
August	1533	1340	1290	202,1	170,4	163,5	138,6	150,0
September	1431	1227	1249	191,3	159,6	156,2	147,7	148,3
Oktober	1471	1121	1208	186,7	148,5	149,2	246,2	146,8
November	1118	1061	1172	152,2	137,8	144,4	136,2	145,8
Desember	1033	1121	1144	113,4	133,1	142,6	141,5	145,5
1993								
Januar	1072	1175	1126	124,3	147,1	143,5	170,6	145,9
Februar	967	1175	1120	121,2	152,3	145,9	128,0	147,0
Mars	1011	1184	1126	128,9	168,0	148,7	111,7	148,8
April	915	1085	1144	124,9	145,8	151,5	131,1	151,3
Mai	1093	1146	1172	153,9	154,6	154,2	123,6	154,4
Juni	1126	1096	1207	163,0	152,5	158,0	141,9	157,9
Juli	1393	1431	1246	175,6	170,2	164,5	102,8	161,7
August	1400	1218	1290	198,6	166,7	174,0	189,6	165,4
September	1654	1440	1335	227,6	190,4	184,9	224,4	168,7
Oktober	1684	1304	1383	226,6	183,8	194,9	216,8	171,4
November	2057	1858	1432	259,8	220,6	202,5	244,5	173,7
Desember	1516	1615	1480	194,8	221,9	207,6	184,3	176,2
1994								
Januar	1417	1542	1526	175,1	203,7	211,3	158,3	178,9
Februar	1149	1447	1568	156,0	207,0	214,8	166,2	182,5
Mars	1288	1509	1609	161,8	213,1	219,6	131,6	186,8
April	1422	1681	1649	199,7	230,5	226,4	138,6	192,0
Mai	1680	1765	1689	236,9	237,4	234,6	149,1	198,2
Juni	1810	1762	1728	256,2	244,3	242,9	196,4	205,3
Juli	1622	1685	1764	250,5	248,8	249,3	244,2	212,7
August	2171	1888	1795	310,9	256,2	254,0	266,0	219,5
September	1939	1708	1819	295,3	252,3	257,4	256,9	225,1
Oktober	2279	1786	1835	324,4	264,0	259,3	307,1	229,0
November	2222	1915	1840	312,2	254,6	259,8	242,8	231,1
Desember	1976	2086	1833	261,7	296,6	258,7	227,6	231,2
1995								
Januar	1783	1945	1817	234,9	267,5	256,5	207,9	229,9
Februar	1290	1656	1795	173,2	238,0	253,1	298,7	227,7
Mars	986	1158	1769	143,5	190,9	248,7	157,8	224,9
April	1449	1723	1741	218,0	249,8	243,7	130,9	222,2
Mai	1644	1725	1711	243,0	241,6	238,3	288,4	220,1
Juni	1760	1716	1679	236,9	230,3	233,1	203,8	218,7
Juli	1464	1535	1649	220,9	221,5	228,5	231,4	217,7
August	1892	1638	1618	284,2	232,1	224,4	226,3	217,2
September	1733	1534	1588	245,0	213,3	220,9	224,1	217,5
Oktober	2371	1877	1555	337,1	273,4	218,1	310,7	218,4
November	2074	1745	1521	282,4	224,9	215,2	268,1	219,6
Desember	1275	1340	1487	179,6	203,7	212,3	186,2	221,6
1996								
Januar	1196	1304	1463	184,8	209,2	209,9	264,0	221,3

Tabell 12. Bygg satt i gang. Boliger og bruksareal etter bygningstype. Endelige tall

Bygningstype	Leiligheter		Hybler		Bruksareal til bolig		Bruksareal til annet enn bolig	
	1994	1995	1994	1995	1994	1995	1994	1995
	1 000 m ²							
I alt	20 886	19 528	354	483	2 987	2 874	2 787	3 099
Boligbygg i alt	20 603	19 219	350	483	2 959	2 844	84	96
Eneboliger	14 620	13 003	106	19	2 187	1 979	8	6
Frittliggende eneboliger	8 101	7 023	10	8	1 452	1 287	2	2
Tomannsboliger, vertikalt delte	1 517	1 498	-	-	177	180	0	0
Tomannsboliger, horisontalt delte	2 915	3 001	8	11	341	350	0	1
Rekkehus	1 780	998	88	-	178	102	2	2
Terrassehus	307	483	-	-	39	61	3	1
Boligbygg med flere leiligheter	5 546	5 754	209	423	540	615	58	48
Andre småhus	1 555	1 081	4	46	138	94	0	1
Blokker 3-4 etasjer	1 445	1 410	-	-	146	153	16	4
Blokker 5 etasjer og over	848	866	-	246	69	94	10	9
Andre hustyper	1 698	2 397	205	131	187	274	31	34
Tilbygg og påbygg	437	462	35	41	233	249	18	42
Andre bygg enn boliger i alt	283	309	4	-	28	30	2 702	3 003
Bygg for jordbruk, skogbruk og fiske	-	1	-	-	1	1	324	347
Produksjonsbygg for bergverksdrift og industri	6	4	-	-	1	0	362	435
Kontor og forretningsbygg mv.	81	87	2	-	8	13	1 182	1 283
Hotell- og restaurantbygg	3	21	-	-	3	2	58	74
Undervisning og forskningsbygg	28	-	-	-	1	-	214	188
Bygg for helsestell og sosial omsorg	30	50	2	-	4	3	91	241
Forsamlingshus	9	2	-	-	1	0	105	101
Andre bygg	126	144	-	-	10	11	366	334

Tabell 13. Fullførte bygg. Boliger og bruksareal etter bygningstype. Endelige tall

Bygningstype	Leiligheter		Hybler		Bruksareal til bolig		Bruksareal til annet enn bolig	
	1994	1995	1994	1995	1994	1995	1994	1995
	1 000 m ²							
I alt	17 385	19 059	451	155	2 453	2 771	2 454	2 623
Boligbygg i alt	17 167	18 746	447	155	2 433	2 748	50	92
Eneboliger	12 506	13 187	97	52	1 809	2 014	2	8
Frittliggende eneboliger	6 852	7 280	3	8	1 201	1 329	1	2
Tomannsboliger, vertikalt delte	1 421	1 417	1	1	163	167	0	1
Tomannsboliger, horisontalt delte	2 153	2 826	5	11	241	333	0	1
Rekkehus	1 882	1 263	88	32	180	131	1	2
Terrassehus	198	401	-	-	24	54	-	3
Boligbygg med flere leiligheter	4 301	5 135	324	56	415	507	32	45
Andre småhus	1 432	1 129	-	4	122	98	0	1
Blokker 3-4 etasjer	1 174	1 208	-	-	109	126	8	13
Blokker 5 etasjer og over	327	766	-	-	24	73	3	3
Andre hustyper	1 368	2 032	324	52	160	210	20	28
Tilbygg og påbygg	360	424	26	47	209	226	16	39
Andre bygg enn boliger i alt	218	313	4	-	20	23	2 404	2 531
Bygg for jordbruk, skogbruk og fiske	3	1	-	-	0	0	293	301
Produksjonsbygg for bergverksdrift og industri	6	2	-	-	1	0	298	374
Kontor og forretningsbygg mv.	104	82	2	-	11	9	980	1 126
Hotell- og restaurantbygg	5	7	-	-	3	1	57	57
Undervisning og forskningsbygg	27	-	-	-	1	-	206	206
Bygg for helsestell og sosial omsorg	9	41	2	-	1	3	94	83
Forsamlingshus	9	-	-	-	1	-	98	77
Andre bygg	55	180	-	-	4	11	379	307

Tabell 14. Bygg satt i gang. Boliger og bruksareal til bolig etter bygningstype. Fylke. Endelige tall

Fylke		Alle boliger	Bruksareal til bolig	I rene boligbygg og kombinerte bygg med minst 50 prosent bruksareal til bolig						I kombinerte bygg med under 50 prosent bruksareal til bolig	
				Frittliggende eneboliger	Vertikalt delte tomannsboliger	Rekkehus og terrassehus o.l.	Horisontalt delte hus med inntil 4 leiligheter	Blokker	Andre hus-typer		Tilbygg og påbygg
		Antall	1000m ²	Antall							
I alt	1994	21 240	2 987	8 111	1 517	2 175	4 482	2 293	1 903	472	287
	1995	20 011	2 874	7 031	1 498	1 481	4 139	2 522	2 528	503	309
Østfold	1994	581	80	312	15	91	86	13	36	8	20
	1995	604	90	303	14	55	61	109	53	4	5
Akershus	1994	2 305	368	1 031	151	238	498	252	90	43	2
	1995	2 787	397	914	229	289	442	562	227	40	84
Oslo	1994	2 258	235	182	83	453	81	1241	77	31	110
	1995	1 430	170	175	86	302	128	636	67	34	2
Hedmark	1994	604	87	275	68	71	70	5	72	40	3
	1995	761	109	306	69	49	78	40	144	46	29
Oppland	1994	604	90	280	70	48	116	44	15	31	-
	1995	567	84	290	39	19	111	-	73	35	-
Buskerud	1994	943	131	404	96	143	126	33	114	19	8
	1995	941	133	329	54	60	176	131	164	24	3
Vestfold	1994	965	150	451	110	54	252	12	50	19	17
	1995	670	119	276	100	33	122	49	69	17	4
Telemark	1994	408	66	166	37	16	91	20	50	21	7
	1995	569	73	161	59	48	154	12	102	20	13
Aust-Agder	1994	382	59	227	24	16	77	6	20	7	5
	1995	389	61	244	24	13	45	17	27	6	13
Vest-Agder	1994	832	113	333	57	51	192	103	78	7	11
	1995	683	96	295	59	20	113	107	60	20	9
Rogaland	1994	2 529	414	1 218	119	170	563	173	216	62	8
	1995	1 976	334	841	100	119	391	231	208	62	24
Hordaland	1994	2 153	314	807	250	128	553	97	244	36	38
	1995	1 970	303	739	188	16	435	156	352	44	40
Sogn og Fjordane	1994	449	66	172	39	25	155	-	45	5	8
	1995	608	85	207	51	24	172	26	108	20	-
Møre og Romsdal	1994	1 243	200	520	94	111	404	-	85	27	2
	1995	1 266	206	443	159	68	413	44	112	23	4
Sør-Trøndelag	1994	1 104	146	338	115	157	309	61	97	17	10
	1995	1 398	178	297	89	192	272	193	337	13	5
Nord-Trøndelag	1994	507	68	242	20	80	101	8	46	9	1
	1995	605	78	212	40	38	131	83	43	7	51
Nordland	1994	1 547	192	509	101	175	324	49	302	57	30
	1995	1 364	176	409	63	120	381	60	265	47	19
Troms	1994	1 091	128	386	26	28	373	121	132	19	6
	1995	982	120	403	49	4	347	62	91	22	4
Finnmark	1994	735	80	258	42	120	111	55	134	14	1
	1995	441	60	187	26	12	167	4	26	19	-

Tabell 15. Bygg satt i gang. Bruksareal til annet enn bolig, etter brukers næring. Fylke. 1 000 m². Endelige tall

Fylke		I alt	Jordbruk, skogbruk og fiske	Bergverksdrift og industri	Varehandel, bank, finans og forsikring	Hotell- og restauranterdrift	Offentlig administrasjon	Undervisning og forskning	Helse og veterinærvesen	Annen virksomhet
I alt	1994 ...	2 787	324	380	453	51	165	195	77	1 142
	1995 ...	3 099	347	393	468	63	152	183	223	1 269
Østfold	1994 ...	110	13	20	20	0	2	5	2	47
	1995 ...	106	13	11	23	1	4	7	1	46
Akershus	1994 ...	296	23	23	92	1	18	21	3	116
	1995 ...	429	17	22	90	1	16	18	13	252
Oslo	1994 ...	306	0	24	53	1	26	28	12	163
	1995 ...	386	1	13	53	4	9	16	139	151
Hedmark	1994 ...	135	21	18	9	4	5	5	9	64
	1995 ...	172	35	19	17	1	4	7	7	81
Oppland	1994 ...	139	21	16	14	9	5	4	3	66
	1995 ...	132	23	11	12	3	3	6	1	74
Buskerud	1994 ...	117	12	15	26	1	4	4	1	54
	1995 ...	137	18	21	16	4	10	6	2	61
Vestfold	1994 ...	142	20	20	27	1	26	10	0	39
	1995 ...	113	21	20	17	0	10	9	0	37
Telemark	1994 ...	94	8	10	10	4	7	4	3	48
	1995 ...	99	9	7	12	1	4	5	12	49
Aust-Agder	1994 ...	81	11	8	13	1	5	0	1	42
	1995 ...	97	11	21	17	1	1	5	5	37
Vest-Agder	1994 ...	119	13	21	17	4	5	7	5	48
	1995 ...	113	11	22	13	2	3	6	2	54
Rogaland	1994 ...	265	34	74	35	1	13	26	8	73
	1995 ...	267	39	82	32	2	25	20	7	60
Hordaland	1994 ...	222	18	35	51	2	12	13	10	82
	1995 ...	219	23	39	25	11	12	15	16	78
Sogn og Fjordane	1994 ...	64	10	15	5	2	3	7	1	20
	1995 ...	108	17	17	24	7	1	7	3	32
Møre og Romsdal	1994 ...	180	40	43	20	5	4	7	4	57
	1995 ...	196	31	52	33	3	7	10	5	55
Sør-Trøndelag	1994 ...	88	14	5	3	2	8	7	3	47
	1995 ...	116	16	15	23	1	14	8	4	34
Nord-Trøndelag	1994 ...	98	27	6	10	0	5	12	2	36
	1995 ...	114	38	9	15	1	13	3	2	33
Nordland	1994 ...	188	25	19	24	9	10	25	6	70
	1995 ...	151	13	7	31	7	9	19	3	62
Troms	1994 ...	78	10	3	7	3	7	7	2	38
	1995 ...	84	9	3	7	12	3	11	1	38
Finnmark	1994 ...	65	4	4	17	1	2	3	3	30
	1995 ...	59	4	2	8	1	3	5	0	36

Tabell 16. Åpnede konkurser i bygge- og anleggsvirksomhet. Antall foretak etter kvartal og fylke¹.

Fylke	1994					1995				
	I alt	1. kv.	2. kv.	3. kv.	4. kv.	I alt	1. kv.	2. kv.	3. kv.	4. kv.
I alt	418	126	106	85	101	248	72	49	59	68
Østfold	23	5	11	3	4	17	5	5	3	4
Akershus	49	22	11	8	8	34	8	6	10	10
Oslo	59	15	17	12	15	39	16	9	9	5
Hedmark	29	8	9	6	6	6	1	1	2	2
Oppland	13	1	3	1	8	8	3	1	2	2
Buskerud	39	8	17	8	6	19	2	4	6	7
Vestfold	17	3	2	2	10	10	5	2	2	1
Telemark	24	7	4	4	9	3	-	2	-	1
Aust-Agder	10	4	2	3	1	3	1	-	-	2
Vest-Agder	1	-	-	-	1	1	-	-	1	-
Rogaland	36	12	3	11	10	18	5	4	4	5
Hordaland	26	10	4	7	5	30	5	6	8	11
Sogn og Fjordane	9	-	4	3	2	4	-	1	1	2
Møre og Romsdal	17	5	2	6	4	7	1	-	4	2
Sør-Trøndelag	18	9	3	4	2	20	12	2	-	6
Nord-Trøndelag	4	1	1	-	2	5	2	-	1	2
Nordland	29	10	8	4	7	8	1	2	4	1
Troms	8	3	2	3	-	13	5	3	2	3
Finnmark	7	3	3	-	1	3	-	1	-	2

¹ Tallene for 1995 inkluderer ikke personlige konkurser og vil derfor ikke være direkte sammenlignbare med tidligere perioder.

Tabell 17. Personlige konkurser i bygge- og anleggsvirksomhet, etter kvartal og fylke¹

Fylke	1995				
	I alt	1. kv.	2. kv.	3. kv.	4. kv.
I alt	256	69	74	59	54
Østfold	16	4	8	2	2
Akershus	38	8	14	12	4
Oslo	35	7	12	7	9
Hedmark	11	2	1	3	5
Oppland	8	3	2	1	2
Buskerud	25	5	3	11	6
Vestfold	13	3	6	2	2
Telemark	8	-	3	-	5
Aust-Agder	3	3	-	-	-
Vest-Agder	3	1	-	1	1
Rogaland	16	5	3	2	6
Hordaland	12	4	3	3	2
Sogn og Fjordane	6	3	2	-	1
Møre og Romsdal	14	3	3	3	6
Sør-Trøndelag	16	6	6	2	2
Nord-Trøndelag	4	2	1	-	1
Nordland	8	2	3	2	1
Troms	13	5	1	7	-
Finnmark	7	3	3	1	-

¹ Tallene for 1995 er kun personlige konkurser og tallene vil derfor ikke være direkte sammenlignbare med tidligere perioder. Før 1995 kan konkurser i bygge- og anleggsvirksomhet ligge i gruppen "Uoppgitt" på grunn av at vi ikke klarte å næringsfordele disse konkursene tidligere.

Tabell 18. Byggekostnadsindeks for boliger. 1978=100

	Vekt	1995 Jan	Feb	Mar	Apr	Mai	Jun	Jul	Aug	Sep	Okt	Nov	Des	1996 Jan
nebolig av tre														
- Total (A=B+C)	100,0	240,3	241,4	242,6	244,5	244,8	244,6	244,6	244,5	244,5	244,4	244,2	244,2	244,4
Materialer	100,0	250,3	251,5	253,8	254,2	254,6	254,2	254,2	254,0	254,0	253,9	253,5	253,5	253,5
- Stein-, jord- og sementarbeid i alt.	25,5	223,4	224,9	225,5	227,6	228,2	228,5	228,7	228,5	228,7	228,8	228,8	228,8	229,4
Materialer	19,4	230,4	232,7	233,9	234,3	235,6	236,0	236,3	235,8	236,1	236,3	236,2	236,3	236,3
- Byggearbeid, unntatt stein-, jord- og sementarbeid i alt	74,5	246,2	246,9	248,4	250,2	250,4	250,0	250,0	249,9	249,8	249,7	249,4	249,3	249,3
Materialer	80,6	254,6	255,5	258,0	258,4	258,5	257,9	257,9	257,7	257,7	257,5	257,1	256,9	257,0
1 - Tørring og snekring i alt	52,3	237,8	238,5	239,2	240,7	240,8	240,2	240,1	239,9	239,8	239,1	238,6	238,5	238,3
Materialer	60,3	241,3	242,2	243,4	243,7	243,7	242,9	242,8	242,6	242,5	241,5	240,8	240,6	240,4
2 - Maling, tapetsering og legging av gulvbelegg i alt	7,1	226,5	226,2	228,1	230,6	230,7	231,0	231,3	231,5	231,5	231,5	232,1	232,2	231,9
Materialer	5,8	230,7	230,5	234,4	234,9	235,3	235,9	236,3	236,8	236,7	236,7	237,9	238,1	237,6
3 - Rørleggerarbeid i alt.	7,4	283,4	286,6	289,2	290,7	291,0	291,0	291,1	291,4	291,7	291,7	291,8	291,8	292,3
Materialer	8,0	304,6	309,5	313,5	313,3	313,9	313,9	313,9	314,4	315,0	315,0	315,0	315,1	315,8
4 - Elektrikerarbeid i alt	4,9	335,9	335,9	349,0	352,8	353,8	354,0	354,1	353,0	353,3	361,4	361,6	362,0	365,6
Materialer	4,5	401,5	401,5	427,9	430,3	430,0	430,5	430,6	428,5	429,0	445,5	446,0	446,8	454,1
ekkehus av tre														
- Total (A=B+C)	100,0	244,9	246,8	247,8	249,8	249,8	249,5	249,7	249,5	249,5	249,5	249,3	249,3	249,9
Materialer	100,0	259,3	260,4	262,7	262,8	262,7	262,0	262,1	261,9	261,8	261,7	261,4	261,3	261,6
- Stein-, jord- og sementarbeid i alt.	29,9	232,1	235,4	235,5	237,3	237,6	237,8	238,2	238,1	238,2	238,3	238,1	238,1	239,7
Materialer	19,0	237,2	238,6	239,3	239,3	240,1	239,7	240,3	240,2	240,4	240,3	239,8	239,7	239,9
- Byggearbeid, unntatt stein-, jord- og sementarbeid i alt	70,1	250,2	251,1	252,6	254,7	254,5	254,1	254,1	253,9	253,8	253,8	253,6	253,6	253,7
Materialer	81,0	264,2	265,2	268,1	268,2	267,8	267,1	267,0	266,8	266,6	266,5	266,3	266,2	266,4
1 - Tørring og snekring i alt	49,9	237,7	238,6	239,2	241,0	240,7	240,0	239,9	239,8	239,6	238,9	238,7	238,5	238,4
Materialer	59,8	243,8	244,4	245,5	245,5	244,9	243,8	243,8	243,5	243,3	242,1	241,7	241,5	241,3
2 - Maling, tapetsering og legging av gulvbelegg i alt	6,3	235,0	235,0	236,5	239,6	239,8	240,3	240,4	240,6	240,5	240,5	240,9	240,9	240,6
Materialer	4,7	250,4	249,9	254,6	255,4	255,7	257,0	257,4	257,9	257,6	257,7	258,7	258,8	258,1
3 - Rørleggerarbeid i alt.	5,7	297,7	301,4	304,1	305,5	305,9	305,9	305,9	306,3	306,7	306,7	306,8	306,8	307,3
Materialer	7,8	324,7	330,2	334,2	334,1	334,6	334,7	334,7	335,2	335,9	335,9	335,9	336,0	336,7
4 - Elektrikerarbeid i alt	5,6	337,1	337,1	350,4	354,2	355,2	355,4	355,5	354,4	354,6	362,9	363,1	363,5	367,1
Materialer	6,3	401,5	401,5	427,9	430,3	430,0	430,5	430,6	428,5	429,0	445,5	446,0	446,8	454,1
oligblokk														
- Total (A=B+C)	100,0	242,3	244,6	245,8	247,9	248,2	248,2	248,4	248,3	248,4	248,8	248,8	248,8	249,3
Materialer	100,0	255,9	256,9	259,6	260,0	260,4	260,2	260,6	260,4	260,6	261,3	261,4	261,4	261,8
- Stein-, jord- og sementarbeid i alt.	44,6	230,1	233,9	234,2	236,2	236,7	236,9	237,3	237,3	237,5	237,7	237,9	237,9	238,7
Materialer	33,2	228,2	229,3	230,7	231,2	232,5	232,6	233,5	233,3	233,7	234,3	234,6	234,7	235,0
- Byggearbeid, unntatt stein-, jord- og sementarbeid i alt	55,4	252,8	254,0	255,7	257,9	258,0	257,8	257,9	257,8	257,8	258,2	258,2	258,1	258,4
Materialer	66,8	270,3	271,6	274,9	275,2	275,1	274,7	274,8	274,6	274,6	275,4	275,3	275,3	275,8
1 - Tørring og snekring i alt	30,3	237,5	238,8	239,3	241,3	241,0	240,5	240,5	240,5	240,4	239,9	239,7	239,6	239,5
Materialer	38,4	243,6	244,4	245,4	245,5	245,1	244,2	244,3	244,2	244,1	243,2	242,9	242,7	242,5
2 - Maling, tapetsering og legging av gulvbelegg i alt	6,0	233,0	232,8	234,3	237,5	237,6	238,2	238,3	238,5	238,4	238,4	238,8	238,9	238,6
Materialer	5,0	246,5	246,0	250,2	251,1	251,6	253,0	253,5	253,9	253,5	253,6	254,7	254,9	254,1
3 - Rørleggerarbeid i alt.	6,2	295,4	298,8	301,5	303,0	303,3	303,4	303,4	303,7	304,1	304,1	304,2	304,2	304,7
Materialer	9,2	325,0	330,5	334,6	334,4	335,0	335,0	335,0	335,6	336,2	336,2	336,3	336,3	337,1
4 - Elektrikerarbeid i alt	6,7	332,3	332,3	343,6	347,7	348,8	349,0	349,1	348,2	348,4	355,3	355,6	355,9	358,9
Materialer	7,4	401,5	401,5	427,9	430,3	430,0	430,5	430,6	428,5	429,0	445,5	446,0	446,8	454,1

A-BLAD

Returadresse:
Statistisk sentralbyrå
Postboks 8131 Dep.
0033 Oslo

Publikasjonen kan bestilles fra:

Statistisk sentralbyrå
Salg- og abonnementservice
Postboks 8131 Dep.
N-0033 Oslo

Telefon: 22 00 44 80
Telefaks: 22 86 49 76



Statistisk sentralbyrå
Statistics Norway